פנקס וואַרשע

פנקס

וואַרשע

★

Digitized by Project Zikaron
Touro University-NY Libraries
www.zikaron.tourolib.org
2025

ארויסגעגעבן דורך דעם **לאַנדסלײַט־פֿאַראיין פון וואַרשע און אומגעגנט אין אַרגענטינע**

בײַ דער מיטאַרבעט פון ארגענטינער „איקוף"

★

ע ר ש ט ע ר ב א נ ד

בוענאָס־אײַרעס 1955

PINKES VARSHE

Libro Recordatorio de la Población Judía de Varsovia



Editado por la SOCIEDAD de RESIDENTES de VARSOVIA y sus alrededores en Buenos Aires y patrocinado por el ICUF

★

Tomo I

Buenos Aires 1955

Digitized by Project Zikaron
Touro University-NY Libraries
www.zikaron.tourolib.org
2025

פנקס־קאמיטעט:

פאָרזיצער: מאָטעס נאָבעל

סעקרעטאַריאַט: גדליה קאָליקשטיין

" שמואל קאָמינסקי

קאַסיר: יידל דיקשטיין

פראָקאַסיר: משה גאָלדשטיין

פינאַנצן און אַדמיניסטראַציע:

קאַרלאָס נאַפטאָל

נתן ראָזאָנאָווסקי

יוסף לענגער

בעריש דאָמב

וועלוול סאָפירשטיין

רעדאקציע:

פיניע קאַץ

אינזש' מאָטל זאָקין

גדליה קאָליקשטיין

שמואל קאָמינסקי

רעדאקציע־סעקרעטאר:

מענדל זאָקס

●

עס האָבן בייגעטראָגן גרעסערע סומעס פאַר דער

רעאָליזירונג פונעם פנקס די פריינד:

מאָטעק און שרה גוטגלאָס

מאיר און רבקה געלבלונג

הערשל און ראָזא גאָלדשטיין

ברידער און שוועסטער נאָפטאָל

מאנעם און גיטל שיינבוים, לזכרון זייער פאַרשטאָרבענער טאָכטער שרה

קלמן שטיין (ניו־יאָרק), לזכרון זיין פרוי אסתר, וואָס איז געשטאָרבן דעם 22טן מיי 1951 אין ניו־יאָרק

IMPRENTA "GRAFICON" — N. ZIELONY
PASTEUR 356 - T. E. 48 - 6260 - Bs. AIRES

אַ דענקמאָל און אַן עדות

אי יִ ב ׳ ק וועט לעבן אינעם געדאַנק פון יידן וואַרשע, העיר רבתי עם, די פוילישע הויפטשטאָט מיט איר יידישן לעבן און קאַמף, מיט איר יידישער גבורה און גייַסטיקייט, און אייביק וועלן יידן דערמאָנען מיט הויכער שאַצונג אין אָנערקענונג די הונדערטער טויזנטער בריידער יידן וואָס האָבן אין וואַרשע געלעבט און געקעמפט און האָבן געשאַפן אירע גרויסע געזעלשאַפטלעכע און גייַסטיקע ווערטן אין משך פון דורות, און וועלן מיט הייליקן ציטער דערמאָנען די וואַרשעווער יידן, וואָס זענען אין די יאָרן פון דער גרויליקסטער מלחמה, דער נאַצישער, אָפּגעשפּאַרטע אינעם וואַרשעווער געטאָ, פאַרפייניקט געוואָרן און אַרויסגעשיקט געוואָרן צו אויסשלאַכטונג אין די בריידער־קברים און צו פאַרגאַזונג אין די קרעמאַטאָריעס פון מיידאַנעק, אָשוויענטשים און טרעבלינקע.

אי יִ ב ׳ ק וועלן יידן מיט ברענענדיקן צאָרן שילטן דעם פינצטערן אָנדענק פון די פייניקער און מערדערס, יימח שמם וזכרם, די נאַצישע אָנצינדערס פון דער צווייטער וועלט־מלחמה און די אומברענגערס פון די זעקס מיליאָן יידן, צווישן זיי די הונדערטער טויזנטער וואַרשעווער, און אין איינעם דערמיט וועט כּלי יידן פאַרבלייבן אַ שאַנדוואָרט און אַ מאָסקייט דער „יודענראַט", וואָס באַצייכנט די יידן אויסוואָרפן, וואָס האָבן פאַר זייער נבזהדיקן חיי־שעה איבערגעגעבן צו פּיין און צו טויט זייערע בריידער יידן.

אי יִ ב ׳ ק וועלן יידן מיט דעם ציטער פון יִראת־הכּבוד והרוממות דערמאָנען דעם ליכטיקן אָנדענק פון די העלדן פונעם וואַרשעווער געטאָ; פון די וואָס האָבן, אין די יאָרן פון פאַרשפאַרונג, געמוטיקט און געטרייסט די אָפּגעשפּאַרטע מיט די האָפענונגען און מיט דעם גלויבן פון די גרויסע גייַסטער פון דער מענטשהייט און פונעם יידישן פאָלק וועגן דער וועלט פון גוטס און געראַכטיקייט, וואָס קומט פאַרבייטן די וועלט פון רשעות און אומרעכט; פון די וואָס האָבן זיי, אין די גרעסטע סכנות, געהאַלטן פאַרבונדן מיט דער גרויסער קעמפנדיקער וועלט, דער אַנטינאַצישער, און זיי אָנגעזאָגט די טריט פון דעם דערלייזער, פון דער באַפרייַערישער רויטער אַרמיי, און פון די, צום סוף, וואָס האָבן אין דער נאַכט פון 19טן אַפּריל 1943, אין דער סדר־נאַכט פון ה׳תשי״ג, מיט פאַרצווייפלטער גבורה זיך אויפגעהויבן מיט געווער אין די הענט, העלדיש אָנגעזאַמלט און חיימיש צוגעגרייטן, קעגן געפאַרכטעטן שונא, און אינעם אונטערגעצונדענעם גטאָ אומגעקומען מיט דעם טויט פון גיבורים.

פ נ ק ס וו אַ ר ש ע איז אַ דענקמאָל אויפגעשטעלט פון די וואַרשעווער לאַנדסלייט אין אַרגענטינע יענע דורות וואַרשעווער יידן, וואָס האָבן מיט זייער לעבן און קאַמף, מיט זייער גבורה און גייַסטיקייט, זיך אַליין פאַראייביקט אין דער יידישער געשיכטע און אין דער געשיכטע פונעם פּוילישן פאָלק, אין דער געשיכטע פון דעם פּוילישׂ־יידישן גיי־טיקן שאַפן; אַ דענקמאָל דעם בייזוויליק פאַרשניטענעם לעבן, קאַמף און שאַפן פון די הונדער־טער טויזנטער וואַרשעווער יידן אונטער דער דייטשער ממשלת זדון, די קרבנות אירע, אומגעבראַכטע מיט אַלערליי מיתות משונות, אין די קאַנצענטראַציע־לאַגערן און אומשלאַג־לאַגערן, אין די אויוונס פון מיידאַנעק, אָשוויענטשים און טרעבלינקע, אין די אונטערגעצונ־דענע שילן מיט דאַוונערס, און די צעשיסונגען פאַר די בריידער־קברים, פון די קרבנות אַליין אויפגעגראַבענע, אויף די תליות, פון די קרבנות אַליין אויפגעשטעלטע, זיי מיט זייערע פרויען, מיט זייערע אַלטע לייט און מיט זייערע יונגע קינדער.

אַ דענקמאָל — אַן עדות פון די גרויליקע מעשים פונעם רוצח, דעם פילקעפיקן אוים־וואַרף אין דער מענטשלעכער געשיכטע; אַן עדות פון אונדזער צער און נישט געשטילטן צאָרן און פון אונדזער שבועה קיין מאָל נישט צו פאַרגעסן וואָס עס איז געטאָן געוואָרן אין אָט דער צייט פון נאַצישער פאַרטעמפונג און אַנטיסעמיטישער צערייצונג, צום יידישן פאָלק און באַזונדער צו אונדזערע וואַרשעווער בריידער יידן; אַן עדות פון אונדזער חיילקן

ציטער און יִראת הרוממות וחכבוד וועָן מיר דערמאָנען זייער אומשולדיק פאַרגאָסן בלוט, וואָס איז אונדזער אייגן בלוט.

פּ נ ק ס וו א ר ש ע איז אַ דענקמאָל און אַן עדות פון אונדזער טיפער פאַרערונג און אייביקן דאַנק די העלדן — קעמפערס פונעם וואַרשעווער געטא, וואָס האָבן מיט זייער אויפשטאַנד קעגן דעם שרעקלעך באַוואָפנטן אן קאָלט־מערדערישן שונא אויף אייביק באַלויכטן מיט דער שיין פון גבורה דעם אומווילקן טויט פון די מיליאָנען אומגעברַאכטע יִידן, — אַ גבורה, וואָס האָט געקלאָפּט, אַ נישט־אַנטפּלעקטע, אין דער ברוסט פון דעם מערסטן טייל אומגעקומענע, די עלטערע ווי די יונגע, וואָס האָט געלעבט אין זיי אַ צוגעשטיקטע אונטער דער שווערער האַנט פון דעם באַצווינגער. וואַרעם די אויסגעהיטע און אויסבאַהאַלטענע שריפטן־עדות דערציילן אונדז וועגן דעם טראַגישן קלאַמערן זיך פון די וואַרשעווער יִידן אינעם לעבן, טאָג נאָך טאָג, און שעה נאָך שעה אונטער אָט דער שווערער האַנט און אונטער די שרעקלעכסטע אויסראָטונגס־תחבולות, מיט אַ נישט־אויסגעלאָשענער האָפענונג דעם שונא איבערצולעבן, כדי וויטער צו קענען צייגן דעם המשך פון דעם יִידישן כאָלקסלעבן אין פּוילן, כדי וויטער צו שפּינען די גאָלדענע קייט פון יִידישן פאָלקסשאַפן, ווי עס האָט דאָס אָנגערופן אונדזער יצחק לייבוש פּרץ.

פּ נ ק ס וו א ר ש ע, ווי אַ דענקמאָל, איז דערום דער אויסדרוק פון אָט דעם מעכטיקן פאַרלאַנג פון וויטערדיקן לעבן און שאַפן, וואָס די וואַרשעווער יִידן זענען מיט אים צום טויט געגאַנגען ווי מיט א ש מ ע־י ש ר א ל אויף די ליפן און ווי מיט אַ צוואָה צו אונדז לעבן געבליבענע וואַרשעווער יִידן, וו׳ נאָר מיר געפּינען זיך. ער איז אַ פאַרצייכענונג אָדער אַן אָנהייב פון אַ פאַרצייכענונג פון דער רײַכער ירושה וואָס זיי האָבן אונדז איבערגעלאָזט, אַן אָנגעלעגטע אין משך פון די דורות און יאָרהונדערטער לעבן און קאַמף און שאַפן אין דער פוילישער היפּטשטאָט, וואָס איז אין משך פון די לעצטע אָנדערטהאַלבן הונדערט יאָר אויך געווען די היפּטשטאָט פון דעם אינטענסיוון יִידישן געזעלשאַפטלעכן און קולטור־לעבן אין פּוילן. דערום אויך איז ער אַן אָנשלוס פון אונדז וואָרשעווער יִידן אין אַרגענטינע צו דער געזעלשאַפטלעכער און קולטור־טעטיקייט פון די וואַרשעווער יִידן אינעם נייַעם פּוילן, וואָס מיר האַלטן זיך פאַר דעם געטרײַען אויספּאָלג פון דער צוואָה פון די אומגעברַאכטע פּוילישע יִידן. די יִידישע געזעלשאַפטלעכקייט און קולטור־אַרבעט אין פּוילן איז אין משך פון דורות געווען דער אויסדרוק פון דעם קאַמף און פון די שטרעבונגען בײַ די פּוילישׂ־יִידישע פאָלקסמאַסן צו אַ לעבן פון רעכט און פרײַהייט, פון באַפרײַטער מי און באַפרײַטן נאַציאָנאַלן לעבן. הײַנט, וועָן דער קאַמף איז אויסגעקעמפּט און די שטרעבונגען זענען אַ ווירקלעכקייט, איז דאָס לעבן און דער קאַמף פון די יִידן אין פּוילן, די וואַרשעווער יִידן אײַנגעשלאָסן, אַ טייל פון דעם רעכטלעך־מאָציאַלן אויפבוי, וואָס האָט זיי שטענדיק אינספּירירט און זיי אַן ענדציל געגעבן.

פּ נ ק ס וו א ר ש ע, ווי יעדער דענקמאָל, איז אַ קענצייכן פון דער פאַרגאַנגענהייט און איז דערום אין דער זעלבער צײַט אַ יִחוס־בריוו פאַר די וואָס שטעלן אים אויף. ער איז דער יִחוס־בריוו פון די וואַרשעווער לאַנדסלײַט אין אַרגענטינע און וו׳ נאָר זיי געפּינען זיך, בפרט פאַר די וואַרשעווער יִידישע פאָלקסמענטשן, וואָס האָבן אַליין אַ חלק אין דער אויסגעשטאַלטונג פון דעם יִידישן לעבן אין וואַרשע פאַר דער לעצטער וועלט־מלחמה מיט זייער טעטיקייט אין די אַרגאַניזאַציעס און אינסטיטוציעס פון אָט דעם גרעסטן אין אירופּע צענטער פון יִידישער מאַסן־קולטור, יִידישער פּאָליטישער אַקציע און יִידישן אַנטייל אין דער אַרבעטער־באַוועגונג. ער איז אַ יִחוס־בריוו און אַן אידענטיטעט־קאָרטע, ווי פאַר קינדער פון אָט דער פּאָליטישער, סאָציאַלער און קולטור־סביבה, וואָס האָט אויפגעפורעמט זייער יִידיש־פּוילישן און באַזונדער זייער יִידיש־וואַרשעווער באַווּסטזיַין און אייגנארט.

פּוילישער יִד איז נישט בלויז אַ געאָגראַפישער באַגריף, וואָס נעמט אַרום דעם טייל פונעם יִידישן פאָלק, וואָס האָט געלעבט אין די גרענעצן פון דער פּוילישער מלוכה אין די צײַטן פון אויסבריטערונג אָדער אײַנשרומפונג; מער ווי אַלץ איז פּוילישער יִד אַ באַגריף פון דעם טייל יִידן וואָס האָט געלעבט אין די באַדינגונגען פון דעם לאַנגן פּוילישן מיטל־עלטער אונטער דער הערשאַפט פון דער פּוילישער שליאַכטע (גוטבאַזיצערישער קלאַס) און פון דעם פּוילישׂ־קאַטוילישן קלער, וואָס האָבן געמאַכט פון יִדן דעם כמעט אויסשליסלעכן באַשטאַנד פון דעם פּוילישן דריטן שטאַנד — דעם מיטלשטאַנד צווישן דעם גוטבאַזיצערישן און דעם פּויערישן — צווישן די האַרן פעאָדאַלן און זייערע קנעכט, די באַאַרבעטערס פון זייער ערד און די זעלנערס פון זייערע מלחמות.

דער ייִד איז געווען דער פירער אַדער דער ארענדאַטאָר פונעם פּוילישן פּריצ׳ס ווירטשאַפט; ער איז געווען דער בעל־מלאכה וואָס האָט באַקלייידט און באַשוכט דעם פּריצ׳ס און דעם פּויערס משפחה; ער האָט געבויט דעם פּריצ׳ס פּאַלאַצן און זײַנע קלויסטערס און האָט זיי דעקאָרירט און באַמעבלט; ער האָט אים אונטערגעהאַלטן בעת זײַנע הוליאַנקעס אַלס כלי־זמר און זינגער; ער איז געווען דער ענדלער וואָס האָט צוגעשטעלט דעם פּריצישן הויף און דעם פּויערישן דאָרף די אויסאַרבעטונגען פון דער גרויסער שטאָט אַדער האָט זיי אַרײַנגעפירט פון אויסלאַנד; ער האָט פאַרהאַנדלט קיין אויסלאַנד דעם פּריצ׳ס תבואה פון די פעלדער און געהילץ פון די וועלדער; ער איז געווען דער צושטעלער פון אויסשטאַטונג און פראַוויאַנט פאַר די אַרמייען פון דער פּריצישער מלוכה, אין דער זעלביקער צײַט פּאָליטיש אַבסאָלוט רעכטלאָז. אפילו זייער ווינערעכט אין געוויסע שטעט און געגנטן פונעם לאַנד האָבן ייִדן געמוזט באַזונדער קויפן בײַ די פּריצים — אייבערהאַרן מיט אונטערקויף.

דער ייִד איז אַזוי אַרום געוואָרן דער באַווינער פון דעם שטעטל — דער מיטלפונקט צווישן די פּריצישע הויף און די פּויערישע דערפער און זייער מאַרק פאַר פּאַרקויף און אײַנקויף — און פון די מאַרקגאַסן אין דער גרויסער שטאָט. א רעכטלאָז שטעטל און רעכטלאָזע גאַסן מיט רעכטלאָזע ייִדן. זייער פּאָזיציע רעלאַטיוו אין דער פּוילישער ווירטשאַפט, די פאַרמיטלער־ראָלע, וואָלט זיי לאָגישערווײַז באַדאַרפט פאַרוואַנדלען אויך אין א קולטור־פאַקטאָר, וואָס אַסימילירט אין זיך די ערדישע פאַלקסגלייבונגען און די פאַלקס־חכמה פון דעם פּויער מיט דער קולטור אַדער ציוויליזאַציע פון דעם פּריץ, און שאַפט פון זיי נאַציאָנאַלע פּוילישע ווערטן אין א ייִדישן טיגל אויסגעשמעלצטע. אָבער, פון אין זײַט די פּאָליטישע רעכטלאָזיקייט און פון דער צווייטער זײַט די פאַרשטעלונג פון דעם ייִד מצד דעם קאַטוילישן קלער וויִ א פאַרשאַלטענעם מענטשן און א שותף צום מײַוול, האָבן דעם ייִדן, מיט זײַן גאַנצער גינציקער פאָזיציע אין דער פּוילישער ווירטשאַפט, קולטורעל איינאַלירט, און צוגעהאַלפן מאַכן די פּוילישע ייִדן פאַר אַן אָפּגעזונדערטער סאָציאַל־דעליגיעזער עדה, מיט קליינע אויסנאַמען אָפּטריניקע (אַסימילאַנטן, הפקר־יונגען און משומדים).

מען קען נישט זאָגן, אַז די ווירקונג פון דעם ייִדישן קאָנטאַקט מיט די צוויי גרונטקלאַסן פונעם סעאַדאַלן פּוילישן פאָלק מערקט זיך נישט אויף דעם פּוילישן ייִדן. די ווירקונג מערקט זיך זייער שטאַרק אין דער ייִדישער שפּראַך, אפילו פון ייִדן וואָס ווינען שוין לאַנג נישט אין די גרענעצן פון פּוילן, און אויך אינעם כאַראַקטער און אין די געווינהייטן פון די פּוילישע ייִדן, אָפּגעראַטן פון די ייִדן וואָס האָבן איבערגענומען פאַר זייערער די פּוילישע שפּראַך און מיר זוכן בײַ זיי, פאַרקערט, די ייִדישע שפּורן.

די סאָציאַלע און רעליגיעזע אָפּגעזונדערטקייט פון די ייִדן אינעם סעאַדאַלן פּוילן האָט אין א געוויסן צײַטאָפּשניט פון א גאַנצן יאַרהונדערט דערגרייכט צו א נאַציאָנאַל־רעליגיעזער אויטאָנאָמיע מיט אייגענע אינערלעך־רעכטלעכע אינסטיטוציעס. געווען איז עס די פעדעראַציע פון די ייִדישע קהילות אין דער דעמאָלט אויסגעשפרייטער פּוילישער מלוכה איבער וואַלין און פּאָדאָליע צו דרום־זײַט און איבער ווײַסרוסלאַנד און ליטע צו צפון־זײַט, און האָט געטראָגן דעם נאָמען „וועד ארבע ארצות" („ראָט פון פיר לענדער"). אָט די פעדעראַציע וואָס האָט אַרענדירט בײַ דער מלוכה און האָט קאָנטראָלירט די ספּעציפישע ייִדישע שטײַערן (פאַרבליבן אינעם צאַרישן „תחום המושב" פאַר ייִדן ווי די טאַקסן) האָט אויף זיך געהאַט דעם ייִדישן קאָמערץ־געריכט, די תקנות פון די יאַרידן, איינצײַטיק מיט דער השגחה אויף חתונות און גטן, גע־בורטן און קבורות.

פאַרשטייט זיך, אַז די דאָזיקע נאַציאָנאַל־רעליגיעזע אויטאָנאָמיע איז געווען די לעגאַליזאַציע פון דער עקסטרעמ־סטער ייִדישער רעכטלאָזיקייט אין פּוילן און נישט קיין פּריוויליגיע דער ייִדישער נאַציאָנאַליטעט, ווי געוויסע היסטא־ריקערס ווילן דאָס אויסטײַטשן. געווען איז עס נישט מער ווי אַן אופן ווי אײַנצושפּאָרן דער מלוכה איר טײַער־קאָסטנדיקן און קאָרומפירטן שטײַערן־אַפּאַראַט פאַר ייִדישער מלאכה און האַנדל, וואָס האָבן געצאָלט צווייפאַכיקע אַדער דרײַפאַכיקע שטײַערן ווי נישט־ייִדישע מלאכה און האַנדל. און... די ייִדישע אויטאָנאָמיע האָט געפלאַצט אין איינעם מיט איר פינאַנ־ציעלן באַנקראָט, טאָקע איבער די אומדערזעגלעכע שטײַערן אויף ייִדישער מלאכה און האַנדל וואָס האָבן פאַראַרעמט כיז דער לעצטער שטופּע די ייִדישע קליינע האַנדלערס און בעלי־מלאכות און האָבן רײַך געמאַכט די ייִדישע וואָכערערס. פאָקטיש איז די דאָזיקע אויטאָנאָמיע לעבן געבליבן בלויז וויִ א רעליגיעזע אינסטיטוציע און וויִ א „מאַרשאַלישער כוח פון ייִדישער אייגהייט", ריכטיקער, דער באַדן פאַר דער ממשלה פון די רײַך געוואָרענע ייִדן — וואָכערערס, פריצישע ייִדן, אונטערטעניקע דעם פּריץ און תקיפים איבער דער אָרעמער ייִדישער עדה, אויסנוצעריש געלט־שותפים פון ייִדישער פּראַצע.

דער קאָמף פון די ייִדישע מאַסן אין פּוילן קעגן אָט די וואָכערערס און תקיפים, פּריצישע ייִדן און בעל־טאַקסעם, — די ווינטיקסטע טעמע פון די ערשטע שרײַבערס אין ייִדיש — איז געווען דער אָנהייב פונעם קלאַסן־באַוווּסטזיין אינעם פּוילישן ייִדנטום. ער קומט צום אויסדרוק נאָך אין די ערשטע טריט פון דער חסידות און השכלה־באַוועגונגען אין פּוילן, אייִדער זיי האָבן דעגענעריירט צו הערשאַפט־מיטלען אין די הענט פון די זעלביקע תקיפים. ער בריייטערט זיך אויס דורך דער ייִדישער ליטעראַטור און דורך דעם ייִדישן טעאַטער, דורך די בעל־מלאכישע אַחדות־חברות, און גיסט זיך אַרײַן אין דער שפּעטערדיקער צוואָקסענער אַרבעטער־באַוועגונג צווישן ייִדן.

די ייִדישע אַרבעטער־באַוועגונג אין פּוילן, געפּאָרט מיט דער ייִדישער קולטור־באַוועגונג און מיט דעם אויפשוונג פון דער מאָדערנער ייִדישער ליטעראַטור, עפנט פאַר די ייִדישע פאָלקמאַסן דעם וועג פון סאָלידאַריטעט מיט די פּוילישע

אַרבעטערס און צום געמיינזאַמען קאַמף פון די פראָגרעסיוו פּאָליטישע כוחות אין לאַנד — ניט אויסגעשלאָסן די ציוניסטישע און פּראָלעטאַריש־ציוניסטישע פּאַרטייען — פּאַר דער ייִדישער גליִדּ־באַרעכטיקונג, און מאַכט די אָרגאַניזירטע ייִדישע אַרבעטערשאַפט פּאַר אַ גרויסן פּאָליטישן און רעוואָלוציאָנערן כוח, וואָס באַטייליקט זיך אין דער מאַציאָלער וויִ אין דער נאַציאָנאַלער באַפרייִונג פון פוילן, און דער נצחון פון דעם קאַמף האָט פונדעסטוועגן אויסגעגליִכט דעם ייִד מיט דעם פּאָליאַק אין אַלע זייַנע רעכטן אין דעם סאָציאָליסטישן פוילן.

דאָס איז בקיצור די עוואָלוציע פון דעם פּוילישן ייִד בין דער לעצטער וועלט־מלחמה, וואָס האָט, צו אונדזער גרויסן אומגליק, פאַרשניטן דאָס לעבן פון מיליאָנען פוילישע ייִדן, און זיי האָבן נישט דערלעבט צו זען דעם נצחון פון זייערע שטרעבונגען און פון זייער קאַמף אין משך פון הונדערטער יאָרן. די עמיגראַציע־באַוועגונג פון די פוילישע ייִדן קיין צפון־און דרום־אַמעריקע אין די לעצטע דרײַ פערטל יאָרהונדערט האָט דאָ פון זיי געשאַפן נײַע ייִדישע ישובים מיט קלאַסן־באַווסטזיניקע און פראָגרעסיוו ייִדישע מענטשן.

אינעם כלל פּוילישער ייִד האָט דער וואַרשעווער ייִד אינטימער ווי אַנדערע דורכגעמאַכט די אויבן געשילדערטע עוואָלוציע, שוין דערמיט וואָס די גרויסשטאָט, און בפרט די הויפּטשטאָט, איז דער פילפונקט פון דער עקאָנאָמישער, קולטורעלער און פּאָליטישער אַנטוויקלונג אין יעדן לאַנד און ציט אויך צו, פון איבערן גאַנצן לאַנד, די אומרויִקערע, די אַקטיווערע, די מער קעמפערישע נאַטורן, די וואָס ווערן אַרײַנגעצויגן אין איר שפּעריש לעבן אויף די פאַרשידנסטע גע־ביטן. און אָט די אינטים־דורכגעמאַכטע עוואָלוציע האָט געשאַפן זײַן געזעלשאַפטלעכע און קולטור־פיזיאָנאָמיע.

כדי פ נ ק ט ו א ר ש ע זאָל באמת זײַן דאָס וואָס ער האָט זיך פירגענומען: אַ דענקמאָל, אַ ייִחוס־בריוו און אידענטיטעטס־קאָרטע פון די וואַרשעווער ייִדן, האָט ער געמוזט, לכל הפּחות פנקסמעסיק — ווי די פנקסים פון די אַלטע ייִדישע קהילות און חברות, וואָס פלעגן פאַרצייכענען אין איינעם מיט זייערע תקנות, די גרונט־מעשים פון זייער לעבן — פאַרצייכענען דאָס וואָס צייכנט אויס וואַרשע און די וואַרשעווער ייִדן. און דאָס האָבן זײַנע אַרויסגעבערס און צוזאַמענ־שטעלערס זיך באַמיט צו טאָן מיט בערך קורצע און צימצומדיקע געשיכטלעכע און שטייגער־שילדערנדיקע אַרבעטן און דערמאָנונגען, וואָס זענען דאָ צוזאַמענגענומען.

די אַרויסגעבערס און צוזאַמענשטעלערס פון דעם פּנקס ווייסן אַז דער דאָזיקער באַנד גיט נישט דעם פולשטענדיקן באַגריף וועגן דעם רײַכן און אַלזײַטיקן ייִדישן לעבן אין וואַרשע, זײַנע טענדענצן און באַוועגונגען, ווי זיי האָבן זיך פיר־געמומען. פאַראַן דערום אַ מיינונג און אַ פאַרלאַנג, אַז דער דאָזיקער באַנד זאָל זײַן דער ערשטער פון אַ ווײַטערדיקער רײַ בענד מיט געשיכטלעכע און שילדערישע מאַטעריאַלן וועגן וואַרשע אין דער פאַרגאַנגענהייט און אין דער איצטיקער צײַט.

דאָך זענען מיר זיכער אַז שוין דער איצטיקער באַנד פ נ ק ט ו א ר ש ע פילט אויס דעם טיפן באַגער פון די וואַרשעווער לאַנדסלײַט צו זען אויפגעשטעלט דעם דענקמאָל די גרויליק פאַרשניטענע וואַרשעווער ייִדן און די העלדישע געטאָקעמפערס און קומט נאָך זייער אַנגסטלעכער צוואה און זייער האָפענונג, ערב זייער גרויליקן טויט, אַז די רײַכע ירושה פון גײַסט, וואָס זיי האָבן נאָך זיך געלאָזט, איז נישט אומגעבראַכט, אַז די גאָלדענע קייט פון זייער שאַפן איז נישט איבער־געריסן, און אַז נײַע, גליקלעכערע דורות וועלן וויַטער ציען זייער המשך, אינעם גײַסט פון זייערע שטרעבונגען צו מענטש־לעכן גליק און צו פרידן אויף דער ערד.

I.

פון די עלטסטע צייטן ביז 1795

פּיגיע קאַץ (בוענאָס אייַרעס)

ייִדן אין וואַרשע ביז דער דריטער צעטיילונג פון פוילן

וואַרשע אלס „עיר ואם בישראל", אלס שטאָט מיט דער גרעסטער צאָל איינוואוינער אין מיזרח־אייראָפּע און אלס גרעסטער צענטער פון יידישקייט און יידישער קולטור ביז איר חורבן אין די יאָרן פון נאַציזם איבערפאָל, הייבט אָן אויפקומען ערשט נאָך 1795, דאָס הייסט נאָך דער דריטער צעטיילונג פון פוילן, וועלכע האָט פּונקט אַזוי ווי אלע אַנדערע שטעט אין פוילן, אויך אונטער דער הערשאַפט פון דער פוילישער מלוכה זינט 1527 וועלכע האָט אַ סך צו רעדן וועגן דער יידישער קולטור אין פוילן. אין דער צווישן־צייט האָט וואַרשע אויך אַליין אַ סך צו טאָן מיט דער יידישער קולטור. אין וואַרשע זענען אַרויס אַ סך יידישע צייטונגען, אַ סך יידישע בּיכער, אַ סך יידישע טעאַטערס, אַ סך יידישע שולן, אַ סך יידישע ביבליאָטעקן, אַ סך יידישע פּאָליטישע פּארטייען, אַ סך יידישע ייִשובֿים, אַ סך יידישע ספּורטקלובן, אַ סך יידישע ליטעראַרישע פאַראיינען, אַ סך יידישע קונסט־אויסשטעלונגען, אַ סך יידישע קאָנפערענצן, אַ סך יידישע קאָנגרעסן, אַ סך יידישע דעמאָנסטראַציעס, אַ סך יידישע שטרייקס, אַ סך יידישע בּאָיקאָטן, אַ סך יידישע פּראָטעסטן, אַ סך יידישע פּאָגראָמען, אַ סך יידישע בּלוטיקע קאָנפליקטן, אַ סך יידישע פּאָליטישע מאָרדן, אַ סך יידישע פּאָליטישע אַסאַסינאַציעס, אַ סך יידישע פּאָליטישע עקזעקוציעס, אַ סך יידישע פּאָליטישע תּלונים, אַ סך יידישע פּאָליטישע אויפֿשטענדן, אַ סך יידישע פּאָליטישע מרידות, אַ סך יידישע פּאָליטישע מלחמות, אַ סך יידישע פּאָליטישע מהפּכות, אַ סך יידישע פּאָליטישע רעוואָלוציעס, אַ סך יידישע פּאָליטישע קאָנטרע־רעוואָלוציעס, אַ סך יידישע פּאָליטישע פּאָגראָמען, אַ סך יידישע פּאָליטישע בּלוטבּעדן, אַ סך יידישע פּאָליטישע קאַטאַסטראָפֿעס, אַ סך יידישע פּאָליטישע חורבנות, אַ סך יידישע פּאָליטישע אומגליקן, אַ סך יידישע פּאָליטישע טראַגעדיעס, אַ סך יידישע פּאָליטישע קאַלאַמיטעטן, אַ סך יידישע פּאָליטישע פּראָבלעמען, אַ סך יידישע פּאָליטישע שוועריקייטן, אַ סך יידישע פּאָליטישע ווידערוואַרטיקייטן, אַ סך יידישע פּאָליטישע ווידערוואָרטן, אַ סך יידישע פּאָליטישע ווידערוואָרטיקיי



געשטאַלטן פון וואַרשעווער יידן פון 1810 (אַרכיטעקטורע)

(בילד פון ב. קאַנאַלעט)

די וואַלד-רוחות, וואַסערמיידלעך און מכשפות, מיט דער גרעסטער פון זיי אַלע באבא יאגא — אין יענעם נעפֿלדיקן פֿאַרטאָג פון די סלאַווישע שבטים ביים טיך ווייסל, וואָס האָבן שוין געזייט קאַרן, געשפונען פֿלאַקס, געצויגן פון די בערעזעס שמירעכץ פֿאַר די סקריפּנדיקע רעדער פון זייערע נישט געקאָוועטע וועגענער און האָניק און וואַקס און מעד צו טרינקען פון די בינשטאַקן — וועלכע וואַרשע איז נאָך געווען נישט מער ווי א מאָנטאָג פון א מאַרק־ווישן פירשט, מיט זיינער א שלאַספעסטונג צווישן די כלאָפישע זעמליאַנקעס, פלעגט שוין מסתמא א ייד זיך דערשלעפּן אַהין מיט זיין בויד סחורה. ער פלעגט זיך אַהין דערשלעפּן פון פּרייסן, דורך פּויזן און קאַליש, פון דער באַלטישער לינטע אַדער קורלאַנד דורך רייסן און זאמעט פון וועגעדיק דורך ביזאַנץ, רויטרוסלאַנד און לובלין, פון טורקעסטאַן און פון קרים איבער פֿאַלטאַווע און קיעוו. ער פלעגט אויסלייגן פֿאַר די כלאָפישע וויבלעך און מיידלעך אים אין קאַלירטע סטעננעס, ביינערנע קעמלעך, טערקישע פאטשיילעס און בשמים אלערליי און פֿאַר וואָס טאָקע נישט א ליבע־וואַסערל פון די וווייטע לענדער, און אויסבייטן אויף א מעסטל קאַרן, א בינטל פלאַקס אדער חזיר־האָר. א צווייטער ייד, א פוסגייער, מיט זיין טאַרבע און שטעקן, פלעגט זיך אָפּשטעלן פרעגן צי דאַרף נישט דער כלאָפּ און זיין ווייב א פּעלץ זיך אויפּנייען, און א דריטער — מיט זיין קעסטל געצייג אויפן רוקן, צי דאַרף מען נישט א קוואַרט פֿאַר־לייטן אַדער א טאָפּ פֿאַרדראָטעוועז... דער פירשט, מעגלעך, האָט צווישן די מיסטער וואָס האָבן געבויט זיין שלאָס געבראכט פון אויסלאנד א יידן א דאכדעקער, א שינדלער, אן אויוון־מויליער און א שטובן־מאלער. א ייד א וועגנער האָט אים געבראכט טאָקייער פֿאַר זיינע פירשטלעכע הויאַנקעס מיט די פֿאַנעס, וואָס זענען שוין זאָס געווען פון דעם היימישן מער, א ייד פון טאשקענט האָט אים געבראכט א טעפּעך א פערסישן, א קרום שווארצל אַדער א קינזשאל מיט א גראַווירטן זילבערנעם הענטל, א ייד פון וועניגדיק — וואלנס און זיידנס און בראַקאט פון דמשק פאר זיין פירשטלעכן זיפון און פֿאַר די סאראפאנעס פון דער וויבערייַ, פֿאַר זיין טאכטער וואָס חלומט מסתמא, ווי ער, וועגן א שידוך מיט א באיאר פונעם דרום אַדער מיט א הערצאָג פונעם מערב...

פון אָט די יידן האָבן א טייל זיכער זיך באַזעצט צוליב שטענדיקן האַנדל און שטענדיקער מלאכה און אַראָפּגעבראכט זייערע משפחות אין דעם מאָנטעק און געהאָלפן פֿאַרוואַנדלען אים אין דער שפּעטערדיקער שטאָט וואַרשע. און וועגן די דייטשע בעל־מלאכות און העגדלער, אָנגערעגט פון דער דייטשער האַנדלס־אַרגאַניזאַציע „האַנזא", האָבן זיך אַוועקגעלאָזט קיין פּוילן דאָרטן צו פֿאַרנעמען פֿאַר דער דייטשער עקספּאַנסיע, שוין אין פערצענטן י"ה, האָבן זיי געטראָפן א היפּשע צאָל יידן בעל־מלאכות און העגדלער אין וואַרשע ווי אין גאַנץ פּוילן, וואו זיי האָבן גענומען פירן קעגן זיי דעם קאמף וואָס די „האַנזא" האָט געפירט אין דייטשלאַנד גופא.

דאָס געווער פון די דייטשע בעל־מלאכות און העגדלער אין זייער קאמף פֿאַר ארויסשטויסן די יידן פון די פֿאַזיציעס וואָס זיי האָבן שוין געהאַט פֿאַרנומען אין די פּוילישע שטעט, איז געווען דער מאַגיסטראַט, די שטאָטישע פֿאַרוואַלטונג, וואָס זיי האָבן אַרײַנגענומען אין זייערע הענט אויפן גרונט פון דעם אַזוי גערופענעם „מאַגדעבורגער רעכט". געבראכט האָבן זיי מיט זיך דאָס דאָזיקע רעכט פון דייטשלאַנד, וואו די שטאָטישע באַווויינער, וואָס דאָס האָט געמיינט די העגדלער און האַנטווערקער, האָבן פֿאַרוואַלטעט מיט די שטעט לויטן מוסטער פון דעם אויטאָנאָמען רעכט וואָס די שטאָט מאַגדעבורג האָט ערשטע באַקומען. די דייטשן זענען אזוי ארום געקומען קיין פּוילן ווי פֿאַרטיקע בירגער און דערצו, ווי פּריוויליגירטע, געשיצט אין אַיין צייט דערמיט, פון דער דייטשער, ריכטיקער, פון דער פֿרייסישער מלוכה, וואָס האָט זיך געצויגן לענגעס דער גרענעץ מיט פּוילן, און פון דעם אָרגאַניזירטן דייטשן האַנדל וואָס האָט אונטערגענומען א קאמף קעגן יידישן האַנדל נישט נאָר אין דייטשלאַנד, נאָר אויך אינעם וועלטמאַסשטאָב.

דאָס דאָזיקע געווער האָט געהאַט צוויי שאַרפן, איבער הויפּט וואָס שייך יידן אין פּוילן. אין דער זעלבער צייט ווי די „האַנזא" האָט געפירט דעם קאמף קעגן יידישן מסחר אין די דייטשע שטעט און דורך די דייטשע סוחרים אין די שטעט פֿון די שכנישע מלוכות: לעטלאַנד, ליטע, רוסלאַנד, טשעכיע און פּוילן, און עס איז איר געלונגען צו מאַכן א סך פון די דייטשע שטעט יידנריין, האָבן דייטשע יידן מער אויסגעוואַנדערט אין יענע לענדער און דאָרט פֿאַרנומען האַנדלס־פאָזיציעס, וואָס האָבן מיט דער צייט אָפּגעשוואַכט זייער האַנדל מיט דייטשלאַנד. די „האַנזא" האָט זיך געגרינדעט צום סוף עלפטן יאָרהונדערט. געווען איז זי, לויט פריץ דעריג (זע: „די אייראָפּעאישע שטאָט", וועלט־געשיכטע פון וואלטער נעץ אין שפאַניש, באַנד 4, זייט 341), נישט נאָר אן עקאָנאָמישע האַנדלס־קאָנפעדעראַציע פון דייטשע שטעט. דאָס איז מער ווי אַלץ געווען א בלוט־פאראיניקונג, וואָס דאָס מיינט סיי ראַסיש און סיי קרוביש פארבונדן צווישן זיך און איז נישט געווען קיין צופעליקע אונטערנעמונג, נאָר לכתחילה אויסגערעכנט און אַרגאַניזירט אזוי סטרענג טעגיש אַז זי זאָל פון די דייטשע שטעט ביים וואלע און עלבע פֿאַרנעמען די סלאַווישע מערק און קומען אין פֿאַרבינדונג

מיט די סלאַווישע פירשטן וואָס זענען „גערן" א דייטשע אייג־
וואַנדערונג, און אין ליבעק איבער וויזבי און רינע צום באלטיק
צו די סלאַווישע פירשטנטומס ביז פסקאָוו און נאָווגאָראָד. ער ווייזט
דאָרט אָן אז די דאָזיקע מערק זענען שוין דעמאָלט פאַרנומען גע־
ווען פון יידן און איטאַליענער, וואָס האָבן געפירט דעם וועלט־
האַנדל נאָך א סך פריער פאַר די דייטשן.

וואָס שייך דער באציאונג פון דער „האנזא" צו יידן, ברענגט
פּריץ רעריג א פראַזע פון א דייטשן כראָניקער אין יאָר 1499: „אין
ליבעק זענען נישטאָ קיין יידן און נישט מען דאַרף זיי דאָרט האָ־
בן". און רעריג גיט צו: „ער איז געוועכט געווען, אין ליבעק האָט
מען אויך אָן יידן געפירט גרויסע געלטגעשעפטן. הלוואות, פּראָ־
צענטער, משכנות זענען דאָרט געווען א נאטירלעכע זאַך און
מען האָט פראַנק און פריי עובר געווען אויף דעם פאַרבאָט פון
וואָכער און אויף דער קריסטלעכער מאַראַל בכלל, און יידן האָבן
דאָך נישט נאָר געגעבן הלוואות, נאָר אויך געפירט א סחורה־
האַנדל"... רעריג באשולדיקט די „האנזא" אין די שחיטות און
גירושים וואָס זענען פאַרגעקומען אויף יידן אין גאַנץ דייטשלאַנד
און אויך אין דער איינשליסונג פון יידן אין די געטאָס. ער באַ־
שולדיקט די „האנזא" אויך אין דער פאַרשפרייטונג פון דעם בילְ־
בול אז יידן פאַרגיפטן די ברונעמער נאָך דער דרייסיקיעריקער
מלחמה, וועז דייטשלאַנד איז געוואָרן א קרבן פון כאָליערע,
שוואַרצן טויט און אנדערע מגיפות.

וועגן דער באַטיליקונג פון יידן אינעם וועלטהאַנדל און
ספּעציעל צווישן די סלאַווישע שבטים, די מזרחדיקע ווי די מערב־
דיקע, זאָגן עדות א ריי היסטאָריקער, צווישן זיי מאַרטין ווינקלער:
יידן זענען געווען סיי צווישן די גריכישע סוחרים וואָס האָבן פאַר־
נומען מיט זייערע שיפן דעם האפן־קאפא (שפּעטער פעאָדאָסיא)
אויפן קרימער האַלבאינזל, און סיי צווישן די איטאַליענישע (גע־
נועזער). וואָס האָבן דעם האפן אוועקגענומען ביי די גריכן. די פע־
אָדאָסיער סינאַגאָג, וואָס איז אן ארכיטעקטאָנישער מאָנומענט,
איז אויסגעבויט געוואָרן אין יאָר 1000. צווישן די סלאַווישע שב־
טים וואָס האָבן נאָך דער הונען־פאַרפלייצונג אין 5טן יאָרהונדערט
אָנגעהויבן דעם מערש צו דרום, צו די באַלקאַנען, ווי צווישן די
כאזארן (א טאַטעריישער שבט וואָס האָט יענער צייט אָנגענומען
דעם יידישן גלויבן) וווייזט ווינקלער אָן אויף יידישע סוחרים, צווישן
די „הענדלער פון אלע אמונות" וואָס דער דאָזיקער מערש האָט
צו זיך צוגעציונגן.

פון ווינקלערן דערוויסן מיר זיך אויך אז עס איז גאָרנישט
אזוי זיכער דאָס וואָס די „האנזא" האָט זיך אליין איינגערעדט אז
די סלאַווישע שבטים זענען גערן געווען א דייטשע איינוואַנדערונג.
קיניג מיעשקא דער ערשטער, וואָס האָט אָפּגעשמדט פוילן אויף
קאטוליש, האָט דאָס געטאָן מיט דער אויסזיכט אז דער פויפּס
יאָהאן דער פופצנטער זאָל זי שיצן קעגן די פריינען. וועגן דעם זאָגן
עדות אויך די פוילישע פריווילעגיעס פאַר יידישע סוחרים.

יאָ, די יידן אין פוילן האָבן אויף זייער זייט אויך געהאָט פרי־
ווילעגיעס. איינע אזא פריווילעגיע איז באַקאַנט אלס די קאַלישער,
גענעבן האָט זיי די פריווילעגיע באַלעסלאַוו דער קאַלישער, דער
פרומער אָדער דער שמעוואָדיקער, אין 1264. אבער די דאָזיקע פרי־
ווילעגיעס זענען זיי געגעבן געוואָרן נישט ווי צו בירגער, נאָר ווי
צו „געשיצטע". יידן אין פוילן אָדער אינעם פירשטנטום, אויב די
פריווילעגיע איז זיי געגעבן געוואָרן פון א פירשט, זענען דורך זיי
באטראכט געוואָרן ווי דאָס אייגנטום פונעם קעניג אָדער פונעם
פירשט, פונקט ווי דער פויער־קנעכט וואָס איז געווען דאָס אייְ־
גנטום פונעם פריץ, פונעם פירשט און פונעם קעניג. יידן זענען
אויך אין די פריווילעגיעס געשיצט געווען ווי אן אייגנטום. לויט
די פריווילעגיעס האָט מען א יידן נישט געטאָרט דערהרגענען,
פונקט ווי מען טאָר נישט דערהרגענען דעם פריצם א בהמה אָדער
א חיה. אויך געריכטלעך איז דער ייד געשטאַנען אונטערן שוץ
פון דעם קעניג אָדער פירשט און פריץ. דאָס איינגענע פינאַנציעל.

אבער איבער דעם קעניג און דעם פירשט און פריץ שטייט
די קאַטוילישע קירך, די פוילישע קאַטוילישע קירך וואָס איז אין
א געוויסער מאָס אָפּהענגיק געווען סיי פונעם פויפּס און סיי פונעם
קעניג. און די פוילישע קאַטוילישע קירך האָט באַדאַרפט האָבן
די יידן נאָר צוליב עפעס אַנדערש ווי צוליב דער פאַרמיטלונג צוויישן
דעם פריץ און דעם פויער אָדער צוליב די שטייערן וואָס די מלוכה

ציט פון זיי ארויס, ווען אפילו די פוילישע בישאָפן האָבן פאַרמאָגט
גרויסע שטרעקעס לאַנד און מאַיאָנטקעס. — זיי האָבן איר באַ־
דאַרפט דינען ווי א סטראַשידלע קעגן די פויערים. די יידן, האָט
עס געדאַרפט היסן, וואָס גייען נישט אין קאָשטשיאָל, זענען פאַר־
שאָלטענע מענטשן און האָבן נישט די ווערט דעם חסד וואָס דער
קעניג שענקט זיי און לאָזט זיי לעבן. נאָט לאָזט זיי לעבן אויף
דער וועלט ווי א ווארענונג די גלויביקע קריסטן, זיי זאָלן זיין נע־
האָרכזאָם דער קירך און דער מלוכה, ווי עס שטייט געשריבן אין
די היליקע עוואַנגעליעס... און נישט נאָר האָט די פוילישע קירך
צוליב דעם געהעצט אין אירע דרשות קעגן יידן ווי „קענן טרינְ־
קער פון קריסטלעכן בלוט", וואָס מען דאַרף זיך פאַר זיי היטן,
נאָר זי האָט באַדאַרפט באַווייזן אז די קענינן און די פירשטן גופא
האַלטן זיי פאַר אומווערדיקע און לאָזן זיי דעריבער נישט וואוינען
אין די היליקע שטעט, אין די הויפּטשטעט. די קירך פלעגט אפּט
טאַדלען סיי די גייסטלעכע און סיי די פריצים פאַר אָפּגענבן זייערע
מאַיאָנטקעס אין ארענדע צו יידן.

אָט די פאָליטיק פון דער פוילישער קירך, וואָס האָט דער־
קלערט א ריי שטעט אין פוילן, דער עיקר אין דער מזרחדיקע, וואו
עס האָט זיך געפונגן די הויפּטשטאָט, אלס „נאָן טאַלעראַנדיס
יודעים", וואָס דולדן נישט קיין יידן, איז געווען אויף דער האַנט
פון די דייטשע בעל־מלאכות און העגדלער און זייערע „מאַגדע־
בורגער" מאַגיסטראַטן. זי איז עס געווען די הויפּט־סיבה, פון דער,
אין פלוג, ווידערשפּרעכיקער האַנדלונג פון די פוילישע מלכים —
פרומע קאַטאָליקן און גייציקע סיבאריטישע מיוחסים אין איין און
דער זעלביקער צייט — בנוגע די פוילישע יידן אין כלל. דאָס דער־
קלערט אויך דעם פאקט, וואָס די מלכים גופא פלענן ביי יעדן מאָל
באטרעטן דעם פוילישן טראָן באַנייען דעם פאַרבאָט־דעקרעט פון
1483 און תיכף אויף אים עובר זיין, ווי זיי פלענן בכלל עובר זיין
אויף די קריסטלעכע געבאָטן פון דעם אלטן און דעם נייעם טעס־
טאַמענט, געטרייבענע פון דעם יצר־הרע, פונעם שטן, וואָס זיצט
אין דעם מענטש און וואָס באזיצט אן אומבאגרענעצטע מאכט. דאָס
דערקלערט די גאַנצע פוילישע שטאַטס־חכמה זינט די ערשטע יאָר־
הונדערטער פון איר פעאָדאַלער עקסיסטענץ ביז די לעצטע יאָרן
פון איר כלומרשטער נאַציאָנאַלער פרייהייט אלס מאָדערנע
קאַפּיטאַליסטישע רעפובליק; זינט דעם שליסן שטעט פאַר יידישער
איינוואוינערשאפט ביז דערקלערן יידן פאַר איבעריק אין פוילן.

די טראַגישע געשיכטע פון דער עקאָנאָמישער און גייסטיקער
אויספורעמונג פונעם פוילישן יידנטום איז דער פועל־יוצא פון אָט
דער שטאַטס־חכמה, אזוי אין פוילן און אזוי אינעם צאַרישן רוס־
לאַנד, וואָס איז באשטאַנען אין קאָנסערווירן, קענן אלע טענדענצן
פון דער סאַציאַלער אנטוויקלונג, די עקסיסטענץ און די אויבער־
מאכט פון דעם ערדבאַזיצערישן שטאַנד אין דער מלוכה איבער
דעם דאַרפישן און שטאָטישן, מיט אָדער אָן דער הילף פון דער
קירך, דער רעזולטאַט פון אויפהאלטן אין לאַנד אן אייבערשטן
שטאַנד מיוחסים, וואָס האַלטן אין זייערע הענט דאָס רייכטום, דאָס
וויסן, די שיינקייט, די העלדישקייט, דעם וועזן און דעם גורל פון
דער נאַציע; קיינער טאָר נישט זיין רייך, קיינער טאָר נישט זיין
קלוג און שיין און העלדיש און קיינער טאָר אפילו נישט חלומען
וועגן פאַרשטעלן מיט זיך אָדער פירן דאָס לאַנד, אויסער דעם
גוטבאזיצערישן שטאַנד. אלע אנדערע זענען זיינע קנעכט, זיינע גע־
שיצטע...

אין לאַנד וואקסט אָן דער קלאַסן־באַוואוסטזיין אָדער שטאַנד־
באַוואוסטזיין פון די שטאָטישע און דאַרפישע מענטשן, נאָר ער
ווערט געהאַלטן דערשטיקט, דערנידערט און אונטערדריקט מיצד
דעם הערשנדיקן שטאַנד און מיצד דעם דאַרפישן און שטאָטישן
שטאַנד גופא, וואָס שטיקט אים אין זיך. די באַציאונגן צווישן זיי,
אויב זיי ברעכן נישט אוים מיט רעוואָלט, ווערן זיי פאַלשע.
שנאה אין הארצן און חניפה אויף די ליפּן. יידן האָבן דערביי א
פריווילעגיע: זיי באהאלטן אוים די פאַלשע לאָגע זייערע אין זייער
אייגענער אויסדרוויילטקייט, זיי טראָגן דאָך דעם אייגיקן אמת
פונעם אמתן נאָט, פאַר דעם דאָזיקן אמת ליידן זיי, און צו דעם
דאָזיקן אמת זענען זיי געהיילקט, געלייטערט און אָפּגעזונדערט,
ווי אין די דריי טעג אָפּגעזונדערטקייט פאַר דעם, ווי משה רבנו
האָט זיי אראָפּגעבראכט די תורה פונעם בארג סיני. יידן לעבן דע־
מאָלט אין פוילן אן אָפּגעזונדערט רעליגיעז לעבן, אָפּגעזונדערט
מיט דער הלבשה, מיט דעם רוטאָג, מיט די ימים־טובים און מינה־

גים, מיט די מאכלים, מיט דער שפּראַך, מיט די מאַנירן, מיט די האַפּענונגען. יידן האָבן א משיח, יידן האָבן אן אייגענעם הימל, אן אייגענעם יום־הדין, וואָס באַלוינט און באשטראָפט יעדן יידן לויט זיינע יידישע מעשים...

נאָר יידן קומען דאָך אין באציאונג מיט דעם העכערן שטאַנד און לערנען זיך אָפּ פון אים זיינע מאַנירן, זיין שפּראַך, זיינע טענץ און זיינע לידער. צו ערשט די פּרויען, וואָס זענען וויניקער ווי די מענער געבונדן צו מיצווה און קענען וויניקער ביישטיין דעם ניסיון פון „אומשיינקייט", דערנאָך די מענער. די דרויסנדיקע וועלט, דאָס אויסלאַנד, מיט זיינע אויפקלערונגס־אידייען, מיט זיין וויסן, רייסט זיך אריין און ברעכט אלע צוימען, פונעם ארויפגעצוואונגענעם און פונעם פריוויליקן געטאָ. יידן קומען אין באַרונג מיטן פּויער, וואָס איז גייסטיק פּאַרזונקען אין דער קאַטוילישער מיסטיק און האָט נאָך נישט אויסגעלעבט פון זיך די אלטע געצענדינערישע גלויבונגען. און די יידישקייט נעמט זיך בייגן, ברעכן, באַקומען נייע געשטאַלטונגען, רבנים זענען מתיר לערנען אחוץ רעליגיעזן אויך וועלטלעכן וויסן, אַנדערע איז דאָס וויניק פּאַר זייער שטרענג גלייך צו וועלן מיט דעם העכערן שטאַנד און זיי שמדן זיך, באקומען מיט א מאל דאָס רעכט צו באזיצן ערד, צו זיין „שיין" און „פיין", „חשוב" און „נעאכט". אַנדערע, פּאַרקערט, פּאַרטיפן זיך אין דער יידישער מיסטיק, אין דער קבלה, ווילן אראָפּברענגען משיחן פּאַר דער צייט מיט צירופים און סיגופים, אַנדערע זוכן אראָפּברענגען משיחן מיט רעליגיעז־פּאָליטישע מאַכינאציעס, יודאיסטיש - מאכמעדאנישע אדער יודאיסטיש־קריסטלעכע, ווי שבתי צבי און פראנק, וואָס האָבן די מערסטע זייערע אנהענגער געווערבירט איז פּוילן. עס קומען אויף בעלי מופתים ביי יידן, הייליקע מענטשן, וואָס באַווייזן וואונדער, וואָס רייסן זיך דורך מיט גאָט און לייענען דעם מענטשנס מחשבות... זיי באַשאפן א נייע יידישקייט, דאָס חסידות, א יידישקייט פון עקסטאַזאון באהעפטונג מיט גאָט, א יידישקייט מיט עלעמענטן פון קאַטוילישער מיסטיק...

דאָס אייגנטלעך איז די גייסטיקע געשטאַלטונג פון דעם פוילישן יידנטום ביז סוף אכצנטן יאָרהונדערט, אויסגעפורעמט אין הסכם מיט זיין סאציאל־עקאָנאָמישער געשטאַלטונג ביז יענער צייט. אין פוילן, ווי אין יעדן פעאָדאַלן לאַנד, איז די פּאַרשפּרייטסטע פּאָרעם פונעם האַנדל דער יאריד, דער וועכנטלעכער יאריד וואָס שטעלט זיך איינעם שטעטל, וואו פויערים קומען פּאַרקויפן זייער תבואה, זייער בהמה, און איינקויפן וואָס זיי האָבן נייטיק צו זייער באַלעבאַטישקייט, געצייג, געשפּאַן, הלבשה, בכלל שטאַטישע אוים־ארבעטונגען, און דער יאָר־יאריד, וואָס שטעלט זיך אין די גרעסערע שטעט און אהין קומען פּריצים און גרעסערע סוחרים שליסן גרעסערע געשעפטן, יידן האַנדלען אויפן יאריד. עס קומען אויף די יאריידן אויך בעל־מלאכות, וואָס גרייטן אן פּאַרטיקע הלבשה צום פּאַרקויפן אדער אננעמען באשטעלונגען.

ביז דעם זיבעצנטן יאָרהונדערט איז דער יאריד די הויפּטבאַשעפטיקונג פון יידן אין פּוילן. יידן באַשעפטיקן זיך דעמאָלט אויך מיט אָפּקויפן ביי דער רעגירונג די ליפערונג פון שפּייז און קלייד פאר דער ארמיי, מיט דער מינצונג פון מטבעות פאר דער רעגירונג, מיט הלוואות דער רעגירונג, די פּריצים און די יידישע הענדלער און בעלי־מלאכות. דאָס לעצטע קער זיך אויך אן מיט די יאָריידן. הענדלער און בעלי־מלאכות נייטיקן זיך אין נעלט אויף צוגרייטן סחורות צום יאריד, און פּריצים קומען צום יאריד־שטאָט לובלין, וואו עס פלעגן זיך צונויפּפאָרן די פרנסים (מערסטנס גרויסע סוחרים) און די רבנים פון גאנץ פּוילן.

די תקנות פון דעם ועד זענען אויך מערסטנס געווען יאריידישע. אויף איינעם פון די יאריד־צוואַמענקומען איז, למשל, דורכגעפירט געוואָרן די רעפּאָרם וואָס רופט זיך „חיתר עיסקא", די רכנישע דערלויבעניש פאר די מלווים צו נעמען גרעסערע פּראָצענטן ביי יידן אונטערן אויסרייד אז מיט דער הלוואה וועלן די מלווים שותפים צום געשעפט וואָס דער לווה מאכט מיט דעם נעלט.

דער פּאקט איז געווען אז אָט דער „היתר עיסקא" האָט געפירט צו באַנקראָט א גרויסע צאָל יידישע סוחרים. א סך פון זיי זענען אנטלאָפן, מערסטנס קיין אויסלאַנד, קיין טערקיי, קיין רומעניע אדער צוריק קיין דייטשלאַנד, פון וואנען זייערע עלטערן זענען געקומען קיין פּוילן. א „בורח" פלעגט מען רופן אזא אנזעצער. אבער אזוי ווי נישט אלע אנזעצער האָבן געקענט אנטלויפן, פלעגן זיי זיך נעמען צו מלאכה. אזא ייד פלעגט זיך נעמען צו א „מלאכה נקיה וקלה", צו א ריינער און גרינגער מלאכה, ווי עס ווערט רעקאָמענדירט אין דער גמרא, ער פלעגט זיך אויסלערנען זייגער־מאכערי, גאָלדשמידערי, שמוקלערי, איינבינדערי. געווען אבער אויך אזעלכע וואָס האָבן אויסגעפאלגט אן אנדער רעקאָמענדאציע פון דער גמרא: „פשוט נבלה בשוק ואל תצטרך לבריות", שינד אף א נבלה אין מיטן מארק, נאָר קום נישט אן צו מענטשן. דערפון איז ארויסגעקומען א מוראדיקע קאָנקורענץ צווישן יידישע בעלי־מלאכות, וואָס האָבן אחוץ דעם נאָך געמוזט קאָנקורירן מיט די נישט־יידישע, ליין דייטשע בעלי־מלאכות, וועלכע זענען געווען ארגאניזירט אין צעכן און געשיצט פון די מאגיסטראַטן.

יידישע סוחרים האָבן דערצו נאָך געהאַט אזא מין „פריוויליגיע" קעגן איבער נישט יידישע. דער מאגיסטראַט, אדער דער וואָיִ־וואָדע פון דער גענגט, פלעגט אפטאַקסירן וויפל א סוחר מעג פאָרדינען אויף זיין אריינגעפירטער סחורה פון אויסלאַנד, לויט דער וויטערדיקער קאטעגאריע: אן ארטיקער קריסטליכער סוחר האָט געמעגט פאַרדינען 7 פּראָצענט, אן אויסלענדער א קריסט — 5 פּראָצענט און א ייד — בקויז 3 פּראָצענט. עס איז געקומען דערצו אז יידן האָבן נישט געקענט צאָלן דעם יידישן שטייער דעם „ועד" און דער „ועד" האָט נישט געקענט צאָלן דער מלוכה. דעמאָלט איז געקומען פאר יידן א „ישועה". דאָס איז געווען א ישועה וואָס האָט געקאָסט יידן הונדערטער טויזנטער קרבנות.

פּוילן איז זיך אין יענער צייט אומגעהייער צעוואַקסן, זי האָט אונטער זיך געהאַט אחוץ גרויס־און קליין־פּוילן, מאזאוויע, סאנדאמיר און לובלין, אויך ליטע, קורלאַנד און לעטלאַנד פון איין זייט און פון דער אנדער זייט וואָלין, פּאָדאָליע און זאפּאָראָזשיע, רוטעניע און גאליציע. דאָס אלץ זענען געווען „ערדן" וואָס זענען איבערגענגען צו די פּוילישע פירשטן און קלענערע פּריצים אין איינעם מיט די פּויערים אלס לייב־אייגענע. ארויסגעלאָזט האָט דעמאָלט די פּוילישע רעגירונג א לאזונג: קאָלאָניזירן די ערדן! דאָס האָט געמיינט פּאָלאָניזירן, מאכן פון די לענדער מיט אוקריינער און ווייס־רוסן פּוילישע קאָלאָניעס.

וואר זשע אבער זאָל דאָס טאָן, וועלן פּוילישע פּריצים טויגן נישט צו אזא וואָכעדיקער און שווארצער ארבעט? פּוילישע פּריצים זענען ריטער, זיי קענען פירן מילחמות און ליבעס, אבער נישט קיין געשעפטן. דער פּלאָן איז געווען: אפּנעבן די דערפער אין ארענדע צו יידן, און איבער די שליאכן אוועקשטעלן קרעטשמעס, אויך ארענדירטע צו יידן, וואָס זאָלן וועלן דער מיטלפּונקט פאר נייע דערפער.

א נייע פּרנסה איז אויפגעקומען פאר יידן אין פּוילן: קרעטשמעס. יידן זענען געווארן ארענדארן און פאסעפארס איבער גאנץ וואָלין, פּאָדאָליע, רוטעניע, זאפּאָראָזשיע, פּאלטאַוושטשינע און וויסרוסלאַנד. זיי האָבן אפּגעקויפט ביים פּריץ די הכנסה פונעם דארף און פונעם שענק און געצויגן די חיונה פון דער פויערישער פּראצע. פּאראן ידיעות אז די פּריצים פלעגן פּאַרקויפן צו יידן — ארענדארן אויך די הכנסה פון די קלויסטערס. אלנפאלס האָבן אוקריינישע פויערים געשאפן זייערע ווערטלעך אויף דעם גרונט און אוקריינישע דיכטער האָבן אויף דעם גרונט געזונגען וויינעדיקע לידער.

און וועו אין יאָר 1648, לויט דער יידישער צייט־רעכענונג ה' תח (פינף טויזנט פיר הונדערט מיט אכט יאָר זינט די וועלט איז באשאפן), האָט אויסגעבראכן דער אויפשטאנד פון די זאפּאָראָזישער קאָזאקן אין פּוילן, אנגעפירט פון באָגדאן כמיעלניצקי, זענען זיי איבערגעפאלן נישט די פּוילישע פּריצים, נאָר די יידן אין די שטעט און שטעטלעך וואָס זענען געווען אויף צינדן ביי די פּרי־

צים, די ארענדארן פון די קרעטשמעס און די פּאָסעסאָרן פון די דערפער.

לויט נתן נאָטע האַנאָוור, אין זיין כראָניק אונטערן נאָמען „יון מצולה", זענען אומגעקומען אין יענע געשעענישן 600.000 יידן. לויט מנשה בן ישראל, וואָס האָט וועגן די געשעענישן צוגעשטעלט א שריפט דער ענגלישער רעגירונג און געבעטן פאַר די גליטענע יידן דאָס רעכט אריינצוואוואנדערן קיין ענגלאנד, זענען דעמאָלט אומגעקומען 180 טויזנט יידן. די כראָניקעס וועגן יענע געשעענישן האָבן בכלל אויסלכע נעמען ווי „טיט היון", „בצוק העתים". יידישע היסטאָריקער נעמען אויף די געשעענישן פון ה'ת"ח פארשירן. דער דערמאָנטער האַנאָוור גופא שטעלט דאָרט ארויס די פוילישע פריצים ווי צדיקים, ווי יידישע פּאַרטייִדיקער. ד"ר י. שאַצקי, אין זיינעם א קאָמענטאַר איבער האַנאָוורס „יון מצולה", ווייזט גראָד אַן די שולד פון די פריצים.

אין דעם זעלביקן צייטאָפשניט פון דעם קאָזאקן-אויפשטאנד קעגן פוילן (1648—1658) אין מזרח-זייט, האָט דאָס פוילישע מיליטער אין די געגנטן פון קליין-און גרויס-פוילן, אָנגעפירט פון דעם העטמאַן טשארנעצקי קעגן די שוועדן, גערויבט און געמאָרדעט יידן פּאַר זייער כלומרשטער פריינדשאפט צום שונא. לויט אייניקע היסטאָריקער זענען פון טשארנעצקים האַנט אומגעקומען נישט ווייניקער יידן ווי פון כמעלניצקים.

די אויסוואַנדערונג פון פוילן, וואָס האָט זיך אָנגעהויבן נאָך אַנפאַנג די פערציקער יאָרן פונעם 17טן יאָרהונדערט צוליב דעם קריזיס אין יידישן האַנדל, האָט איצט באַקומען א פאַנישן כאַראַקטער. א סברה אז די ידיעות וועגן דעם אומגליק אין פוילן, וואָס אַנטלאָפענע און געפאַנגענע יידן האָבן געבראַכט מיט זיך קיין טערקיי, האָבן אונטערגעאייליט די „התגלות" פון דעם פאַלשן משיח שבתי צבי.

נאָך די געשעענישן, וואָס האָבן צעטרייסלט דאָס פוילישע יידנטום עקאָנאָמיש און גייסטיק, האָט דער „ועד ארבע ארצות" געפרוואוט צוריק באַפעסטיקן דעם יידישן מעמד, דער עיקר זיין איינגענע פּרעסטיזש אלס ערוב ביים מלכות פאר דעם יידישן שטייער, נאָר דאָס איז אים נישט גלונגען און יידן האָבן ענגומען צאָלן זייער שטייער נישט קאָלעקטיוו, נאָר „פער קאָפּ". דער ועד האָט זיך פון דעמאָלט אָן שוין באַשעפטיקט מיט בלויז יידישקייט-אינטערעסן, מיט דעם קאָמף קעגן שבתי צבי, פראַנק און די ערשטע חסידים קעגן הפקירות פון די וועיבער, מיט חרם און מוסר. דער ועד איז געווען הילפלאָז קעגן דער אומאויפהערלעכער עקאָנאָמישער יריד פון דעם האַלבן מיליאָן פוילישע יידן און קעגן די אָפּטע איבערפאַלן פון די קאָזאקן אויף די אוקריינישע יידן, וואָס האָבן זיך געפונען אונטער דער פוילישע ממשלה. די דאָזיקע איבערפאַלן האָבן זיך נעצויגן א משך פון הונדערט מיט צוואַנציק יאָר, ביז זיי האָבן זיך פאַרענדיקט מיט די איבערפאַלן פון דער „היידאַמאַקשינע" איבער הויפט אין פּאָדאָליע, אין יאָר 1768, א פערטל יאָרהונדערט פאַר דעם ווי דער דאָזיקער טייל אוקריינע איז געווארן די פּאָדאָליער גובערניע פון דעם צאַרישן רוסלאַנד.

אין אָט דעם לעצטן פערטל יאָרהונדערט, וואָס איז אויך געוען דאָס לעצטע פערטל יאָרהונדערט פון דער פוילישער מלוכה פאר איר לעצטער צעטיילונג, האָט די פוילישע געזעלשאפט נענומען זוכן וועגן ווי צו לייזן די יידן-פראגע אין פוילן. אָבער, מערקווירדיק, אויסער איינעם, דעם ראדיקאַל קאָלאָנטי, איז קיין איינעם פון די רעפארמער און אויסבעסערער פון דער יידישער לאגע אין פוילן נישט אינגעפאַלן צו פאַדערן פאר די יידן גליכע רעכט מיט פּאָליאַקן. טייל האָבן גלייך געפאַדערט באַפעסטיקן די אלטע קלעריקאל-פריצישע אנטי-יידישע פּאָליטיק, נאָר מיט א צוגאָב: „איבערדערציען די יידן" אדער אונטערוואַרפן זיי א „צוואַנגס-בילדונג". אזא פּראָיעקט מיט דעם ערשטן צוגאָב האָט אין יאָר 1780 אריינגעטראָגן אין סיים דער געוועזענער פוילישער אויסערן-מיניסטער אנדזשעי זאָמאָיסקי. פאַר דער צווייטער ריכטונג זענען געווען די ליבעראַלן בוטרימאָוויטש און טאַדעוש טשאַצקי.

וואָס אַזוינס יענע פוילישע ליבעראַלן האָבן געמיינט מיט צוואַנגסבילדונג, האָט בוטרימאָוויטש שפעטער אויפגעקלערט אין אן אָנאָנימער בראָשור, וואָס איז דערשינען אין 1782 און פון אים ארויסגענעבן אין 1789: אפּנעמען ביי די קהילות (ביי די „קאָהאלן" הייסט עס ביי אים) די אדמיניסטראַטיוו-פינאַנציעלע פונקציעס און איבערלאָזן פאַר זיי נאָר די השגחה איבער די רעליגיעזע מינהגים; אין רעליגיעזן און אפילו פריוואַטן בריוווטויש באַנוצן בלויז פוילישן; יידישע רעליגיעזע ספרים איבערזעצן אויף פוילישן און יידישע געדרוקטע ספרים נישט אריבערלאָזן די גרענעץ; די טראַדיציאָנעלע יידישע הלבשה פאַרבייטן מיט פוילישער; פאַרבאָטן יידן האַלטן שענקען אין די דערפער, נאָר דערלויבן זיי האַלטן אין ארענדע פריצישע ערד און די וואָס באַשעפטיקן זיך דערמיט דערלויבן פריי באַוועגן זיך פון אירט אויפן צווייטן. צו דעם פּראָיעקט האָט בוטרימאָוויטש בלויז צוגעגעבן אז יידן דארפן נישט צוגעלאָזט ווערן צום מיליטערישן דינסט ביז זיי וועלן זיך נישט דורכדרינגען מיט דעם נייעם גייסט און מיט דעם פולישן פאַטריאָטיזם.

קאָלאָנטיי האָט געפאַדערט פאַר יידן גליכע בירגערעכט, אָבער... זיי זאָלן זיך אָפּראָזירן די בערד... טשאַצקים פּראָיעקט איז געווען א ווארשיצע פון בוטרימאָוויטשעס, מיט א צוגאָב פון א רעפארם בנוגע חתונות ביי יידן. די אלע פּראָיעקטן, אריינגענטראָגן אינעם 4יאָריקן סיים (1788—1792) זענען איבערגענאַנגען א סיים-קאָמיסיע וואָס איז געווען „פארוואָרפן מיט אר-בעט" און האָט קיין צייט נישט געהאַט מיט דעם ענין זיך צו באַשעפטיקן... נאָך א הייסער רעדע פון בוטרימאָוויטשן אינעם סיים אין 1791 וועגן דעם „אומגליקלעכן פאלק וואָס קען זיך אליין נישט העלפן און וווייסט אפילו נישט אין וואָס זיין הילף באשטייט", און נאָך א צווייטער רעדע פון דעם דעפוטאַט יעזשערסקי, וואָס האָט געזאָגט אז יידן זענען „נוצלעכע איינווויינער" און „נישט מען דארף זיי ערשט נוצלעך מאַכן", האָט דער סיים מסכים געווען ארויפצונעמען די יידן-פראגע אויף דער טאָג-אָרדענונג, נאָר מיט דעם באדינג אז יידן זאָלן אָפּצאָלן זייערע חובות דער רענירונג...

נאָר פוילן איז זיך צעפאַלן און דער סיים האָט זיך מיט דער לייזונג פון דער יידן-פראגע אין פוילן די אלע פיר יאָר, וואָס ער האָט נאָך געלעבט זינט 1791, נישט באשעפטיקט. דאָך האָבן יידן באַקומען, אויפן פּאָליציאישן וועג, געווויסע פאַרלייכטערונגען, מען האָט דערלויבט יידן האַלטן נישט-יידישע דינערשאפט און מען האָט פאַרבאָטן די מאָגיסטראַטן ארויפלייגן אויף יידן העכערע שטייערן ווי זיי האָבן געצאָלט ביז דעמאָלט.

פאַראן א ידיעה, נישט קיין באשטעטיקטע, אז דער קעניג סטאַניסלאַוו אויגוסט האָט אויפגענומען א יידישע דעלעגאַציע אין דער צייט פונעם פיראַריקן סיים (1788—1792), וואָס האָט אים צוגעשטעלט א פּעטיציע וועגן שענקען יידן בירנערעכט, רעכט צו קויפן הייזער און פלעצער אין די שטעט, די יידישע קהילות זאָלן בלייבן ביי זייער אויטאָנאָמיע, און גראַנטירן יידן זייער אומאָפּהענגיקייט פון די מאָגיסטראַטן. די דעלעגאַציע האָט אים אויך פאַרגעלייגט א גרויסן סכום געלט אויפן יידישן חוב דער קעניגלעכער קאַסע.

א צווייטע ידיעה, א גאַנץ באשטעטיקטע, גיט איבער א צוגעשטעלטע שריפט דעם קעניג סטאַניסלאַוו אויגוסט בעת דעם פיראַריקן סיים, מצד זיין יידישן מעקלער אברהם הירשאָוויטש, וואָס וווייזט אָן אז „מען וואָלט באַדארפט צוציען יידן צו מלאכה און ערדארבעט, פאַרבאָטן יידן פריע חתונות, רבנים זאָלן פאַרבלייבן נאָר אין גרויסע שטעט, מחמת אין די קליינע שטעטלעך באַקומען זיי שטעלעס ביי די גוט-באזיצער און ליינן דערנאָך ארויף שווערע שטייערן אויף זייער עדה, די קהילות נישט אפשאפן נאָר די רעגירונג זאָל רענולירן זייערע תקנות, וואָרעם „יידן אליין קענען פאר זיך קיין קלוגע תקנות נישט איינפירן".

פון די אלע פּראָיעקטן, פוילישע און יידישע, ווי צו פאַרבעסערן די יידישע לאגע אין פוילן, איז צו זען אז צו יענער צייט איז אָנגעוואקסן אין פוילן עפעס אזוינס וואָס האָט געצוואונגען, גראָד נישט אזוי די מאסן פוילישע יידן — וואָס זייער צאָל האָט שוין דעמאָלט נעגרייכט צו העכער 900.000 — וואָס „קענען אליין פאר זיך קיין קלוגע תקנות נישט איינפירן", זיך צו פאַרטראַכטן אויף דער געשאפענער לאגע, נאָר אונדזערע אלטע באַקאַנטע „קלוגע לייט", אייגפירער און פארזאָרגער, וואָס האָבן זיך אָנגעהויבן פילן וויי נישט אין זייערע טעלער, מיט דעם אויפקום פון דעם נייעם שטאָטישן שטאַנד.

דער נייער שטאַנד איז גאַרנישט קיין ענלעכער צו דעם איינגע־
שטאַנענעם דייטשן בירשענקער און שינקען־פֿאַרקויפֿער, וואָס פירט
אָן מיט דעם מאַגיסטראַט. דער נייער שטאַטישער שטאַנד, דער יא־
רידנים, דער טרעגער, דער פֿורמאַן, דער בעקער, דער שוסטער און
שניידער, איז אַ מענטש. אַ ריידעווידיקער, מיט אַ פֿלינקן מוח, ער
אַריענטירט זיך שנעל, פֿאַרלירט זיך נישט און איז גאַרנישט אזא
פֿחדן ווי דער פֿוילישער פֿריץ האָט זיך איינגערעדט... דער דאָ־
זיקער האַרעפֿאַשנער עולם, וואָס שטעלט מיט זיך פֿאַר דעם רוב
מינין פֿון אָט דעם קנאַפֿן מיליאָן פֿוילישע יידן, האָט שוין דעמאָלט
אָנגעוואָגט דעם אויפֿקום פֿון אַ רעוואָלוציאָנערן כוח אין פֿוילן,
אזא ווי דער וואָס האָט צערודערט פֿראַנקרייך און גרייט זיך שוין
שטורעמען די פֿאַריזער באַסטיליע...

די 500 יידישע רייטער פֿון בערעק יאָסעלעוויטשעם קאַוואַ־
לעריע־רעגימענט, וואָס איז אַרויס מיט אזא גבורה און אויפֿאָפֿע־
רונג אין 1794 אויף דער זייט פֿון קאָשציושקאָ קעגן דעם פֿרייי־
סיש־רוסישן מיליטער וואָס האָט באַזעצט פֿראָג, זענען דאָך נישט
פֿונעם הימל אַראָפֿגעפֿאַלן. זיי האָט פֿון זיך ארויסגענעבן די „יידן־
רייַנע" וואַרשע, יענע יארידניקעס און פֿורמאַנעס, וואָס פלעגן נע־
מען דעם דייטשן מאַגיסטראַט אויף זיכער און גראָד פֿאַרבליבן
אין וואַרשע נאָכן יאריד... דאָס זענען יענע שניידער און שוס־
טער וואָס פלעגן בעת אן איבערפֿאַל פֿון די וואַרשעווער דייטשן
זיך נישט לאָזן שפּייען אין דער קאַשע...

דאָס האָבן זיי ארויסגערופֿן די זאָרג „פֿאַר יידן" ביי בוטרי־
מאָוויטשן און טשאַצקין און געפֿענט די אויגן ביי יעזשערסקין אַז
מען דאַרף זיי נישט ערשט נוצלעך מאַכן, נאָר זיי זענען לאַנג שוין
נוצלעך פֿאַרן לאַנד. און דאָס האָבן זיי ארויסגערופֿן ביי דעם פֿרי־
צישן יידן אברהם הירשאָוויטש זיין ביטעשריפֿט צום קעניג סטא־
ניסלאָוו אויגוסט, ער זאָל זען צוציען יידן צו מלאכה און ערדאַר־
בעט. אמת איז אַז צו מלאכה האָט מען זיי נישט געדאַרפֿט „צו־
ציען", ווייל פֿוילישע יידן האָבן שוין צו יענער צייט געגעבן פֿון
זיך 50 פֿראָצענט פֿון דער צאָל בעל־מלאכות איבערן גאַנצן לאַנד
און האָבן שוין אויך פֿאַרנומען אַ געוויסן אָרט אין דער אגריקול־
טור, אלס פֿאַכטער פֿון סעדער און קולטיווירער פֿון גרינסן. זיי זע־
נען שוין אויך געווען פּישער און פֿליטן־פֿירער איבער דער וויסל. זיי
זענען נאָר נישט געווען קיין פֿויערים־קנעכט אינעם פֿריצישן זין
פֿון וואָרט. אויך זענען זיי שוין געווען גאַרנישט אזוי געזעלשאַפֿט־
לעך אומבאַהאַלפֿן ווי די פּני האָבן געמיינט. די יידישע בעל־מלא־
כות האָבן שוין דעמאָלט געהאַט זייערע אייגענע צעכן, וואָס פלעגן
זיי פֿאַרטיידיקן קעגן די נישט־יידישע אָרער דייטשע. די בעל־מלא־
כישע שילן אין די שטעט און שטעטלעך, וואָס די „באַלעבא־
טישע" און גבירישע שילן פלעגן קוקן אויף זיי מיט ביטול און
חוזק, זענען אויך געווען שטאַנד־פֿאַזיציעס פֿון די יידישע האָרע־
פֿאַשניקעס, די פֿאַרגרייער פֿון דעם ארגאַניזירטן יידישן פֿראָלע־
טאריאַט אין פֿוילן.

די מערסטע פֿוילישע פֿריצים און באַזונדערס דער קלאַר האָבן
פֿאַר אָט דער עוואָלוציע פֿון פֿוילן, וואָס יידן האָבן אין איר געהאַט
דעם גרעסטן חלק, קיין אויגן נישט געהאַט, פֿונקט ווי זיי האָבן
קיין אויגן נישט געהאַט פֿאַר דער עוואָלוציע פֿון גאַנץ אייראָפּע,
וואָס פֿוילן האָט צו איר געקלעפּט, אלס דאָס מערבדיקע סלאַווע־
טום. דער גרעסטער טייל פֿון דער קאַטוילישער שליאַכטע, אַ גייס־
טיק געפּירטע פֿון די פֿוילישע יעזואיטן, האָט נאָך אלץ געלעבט
מיט די פֿוילישע אידייען פֿון 13טן יאָרהונדערט, וועלן דער קלאַר
איז ארויסגעטראָטן קעגן דער פֿריוויליגיע וואָס באַלעסלאָוו דער
קאַלישער האָט געגעבן די יידן אין 1264, מיט אַ קעגן־רעוואָלוציע
און פֿראָטעסט אויפֿן בראַצלאָווער עקומענישן קאַנסיליום פֿון 1267.
דער קלאַר האָט די רעוואָלוציע איבערגעהאַלטן אויפֿן קאַלישער קאַנ־
סיליום פֿון 1420, און געהאַלפֿן די מאַגיסטראַטן מיט אַנטי־יידישע
העצעם און בלוט־בילבולים וואו נאָר דאָס האָט זיך געלאָזט. באַ־
זונדער ביזן איז דער פֿוילישער יעזואיטישער קלאַר געווארן אין
דער צייט פֿון דער רעפֿאָרם־באַוועגונג אין דייטשלאַנד קעגן דעם
קאַטויליציזם אין די צוואַנציקער יאָרן פֿונעם 16טן יאָרהונדערט,
וואָס האָט אריינגעדרונגען אויך אין פֿוילן. די יעזואיטן האָבן די
באַוועגונג געשילדערט וויַ אַ יידישע. אין 1539 האָט די קאַטוילישע
קירך פֿאַרברענט אויפֿן שייטער אַ לעבעדיקע די קראָקאָווער פֿוי־
לישע פֿרייהיקערין פֿון דער רעפֿאָרם, קאַטאַזשינא מאַליעשאָווסקא,
אלס „איבערגענאַנגענע צום יידישן גלויבן".

דער סיום פֿון יאָר 1538 האָט אונטער דער העצע שטרענגער
געמאַכט די אַנטי־יידישע געזעצן און דערין דאָס געזעץ. אַז יידי־
מוזן טראָגן זייער ספּעציפֿישע הלבשה, וואָרעם „יידן וויזן ארויס
אומאַכטונג צו די אלטע אינפֿירונגען און האָבן פֿון זיך אַראָפּגע־
וואָרפֿן די סימנים וואָס גיבן אַ מענלעכקייט זיי אויסצוטיילן פֿון
קריסטן און האָבן זיך צוגעאייגנט מלבושים נאַנץ ענלעכע צו די
קריסטלעכע, כדי מען זאָל זיי נישט דערקענען צווישן די קריסטן
(אוט אינטער קריסטיאַנאָס דיגנאָסצי נאָן פּאָסינט). אין דער צייט
פון דעם פֿוילישן נונציוש פּיאָטר האָמראָט, וואָס ציט זיך פון אָנהייב
די פערציקער ביז סוף די פופציקער יאָרן, בייגן זיך די פֿוילישע
„מלכי חסד", די ליבעראַלע קענינן זיגמונט־אויגוסט און סטעפֿאַן
באַטאָרי פֿאַר דער דאָזיקער קריסטלעכער פֿאָליטיק און לאָזן פריי
די יעזואיטישע העצער און דאָס איבערפֿאַלן יידן מיצד די „וואַ־
קעם", ווי מען האָט גערופֿן די תלמידים פון די יעזואיטישע סע־
מינאַרן, און יידן פלעגן זיך מוזן פון זיי אויסקויפֿן מיט אַ ספּעציעלן
ציגדז. די פֿוילישע שליאַכטע און איר קלער פון סוף אכצנטן יאָר־
הונדערט האָט דערום באַטראַכט די דערמאָנטע פֿראַיידישע פּרא־
יעקטן ווי אַ ניי אומגליק אויף דער קאַטוילישער קירך.

עס איז זיך נישט צו וואונדערן וואָס אין משך פון אָט די
יאָרהונדערטן יעזואיטיש־שליאַכטישער הערשאַפט אין פֿוילן זע־
נען אַ סך יידן נישט בייגעשטאַנען דעם נסיון און זענען איבער־
געגאַנגען צום הערשנדיקן גלויבן, ביפרט וועו עס האָבן זיך באַ־
וויזן די רעפֿאָרם־ריכטונגען אין דעם קריסטנטום פון איין זייט און
די יידיש־קריסטלעכע קאָמבינאַציעס פון דער צווייטער זייט. די
אוניאַטישע באַוועגונג אין פוילן, וואָס האָט אָפּגעווארפן די דאָגמע
פון דער דריי־איניקייט, און שפּעטער די פראַנקיסטישע, וואָס האָט
אָנגעהויבן מיט דער מאַטעריאַליזירונג פון דער קבלה און אָפּשאַפֿן
די תרי"ג מיצוות (כדי „גלייך צו ווערן מיט די גויים") און האָט
פֿארענדיקט מיט שמד, האָבן אַ גרויסע צאָל יידן לייכטער געמאַכט
דאָס אָפּזאָגן זיך פון דער יידישער עדה און אריינטרעטן אין..
דער שליאַכטע.

וואַרשע, וואָס האָט צו זיך געצויגן די יידן פון גאַנץ פוילן ווי
אַ שטאָט פון פרנסה און האָט געהאַלטן פֿארשפֿאַרט פאר זיי אירע
טויערן און אירע גאַסן מיט אלטע און אָפּט באַניטע דעקרעטן,
פֿארנעמט דעם ערשטן פלאַץ צווישן די פוילישע שטעט מיט
משומדים. דעם פלאַץ האָט זי פֿארנומען נאָך פאר 1759, ווען דער
אוואַנטוריסט — משיח יעקב פראנק האָט זיך דאָרט אָפּגעשמדט
אין איינעם מיט עטלעכע הונדערט פון זיינע אנהענגער.

אז דער פוילישער קלער פלעגט כאַפּן אין דער נעץ פון דעם
נישט־לענאַלן יידישן וואוינערכט אין געוויסע פוילישע שטעט. דער
עיקר אין וואַרשע, נישט נאָר יידישע נשמות, נאָר אויך מאַטעריע־
לע, גאַרנישט קריסטלעכע פֿארדינסטלעך, זאָגט עדות אן אָפּט וואָס
געפֿינט זיך פֿארשריבן אין די ביכער פונעם וואַרשעווער מאַגיס־
טראַט פון יאָר 1691: צו דער חתונה פון דעם קרוינפּרינץ יאָקוב
סאָביעסקי, האָט דער מאַגיסטראַט אים געוואָלט אונטערטראָגן ווי
אַ דרשה־געשאַנק אַ נייעם פֿארבאָט פאר יידן צו דינגען קראָמען
אויפֿן וואַרשעווער מאַרק. אויף דורכצופֿירן דעם באַשלום האָט
דער מאַגיסטראַט געמאַכט די אָנגעווויזענע הוצאות: דעם קרוין־
מארשאַלעק פאַר נישט דערלאָזן יידן אריינקומען אין שטאָט —
66 זלאָטעם, דעם קסיאַנדז פאַר אַ מוסר־דרשה פאַר די פריצים נישט
צו געבן די יידן זייער פראָטעקציע — 6 זלאָטעם, דעם קרוין־קאַנצ־
לער — פּאָמעראַנצן און ציטרינען אין ווערט פון 54 זלאָטעם און
קלענערע סכומים צו קלענערע באַאמטע...

און דאָ גייען מיר איבער צו דער כראָניק וועגן דעם גערעכנגל
פון די וואַרשעווער יידן פאר זייער וואוינערכט אין דער פוילישער
הויפּטשטאָט, לויט די ארבעטן פון מ. באַלאַבאַן, מ. ווישניצער און
ע. רינגעלבלום.

מ. באַלאַבאַן שרייבט (ציטירט פון יובל־אויסגאַבע „היינט"
1908—1928, פּ. ק.) אז „ביז סוף 16טן יאָרהונדערט זענען די
באַמיאונגען פון איינצלנע יידן וויַ אויך פון גרעסערע גרופּעס
אומצוגיין דאָס געזעץ און זיך באַזעצן אין שטאָט געווען אומ־
זיסט" און אז „יעדעס מאָל איז זייער פלאַן צו נישט געווארן פונעם

מאגיסטראַט וואָס האָט שטרענג מקפּיד געווען אַז אין וואַרשע זאָל זיך נישט פֿאַרוואַרצלען קיין יידישער יישוב", אַז „וען די פּוילישע רעזידענץ און צוזאַמען מיט איר די סיים־סעסיעס זענען איבערגעטראָגן געוואָרן קיין וואַרשע, האָבן די פֿריצישע סענאַטאָרן און דעפּוטאַטן מיטגעבראַכט קיין וואַרשע „זייערע יידן", אַז „וען דער סיים פֿלעגט געשלאָסן ווערן, האָבן די יידן נישט געטאָרט לענגער בלייבן אין שטאָט און האָבן געמוזט אוועקפֿאָרן מיט זייערע סחורות, נאָר מיט דער צייט האָט מען דערלויבט אָלע יידן וואוינען אין וואַרשע בעת די סיים־סעסיעס ווי אויך צווישן וואָכן פֿריער און צווישן וואָכן שפּעטער. און דאָס האָבן אַ טייל יידן אויסגענוצט און האָבן מאַגאַזינירט זייערע סחורות אויף אַ לענגערער צייט און אויף אזא אופן געהאָט אַ סטאַביל זיץ".

מ. ווישניצער, ווי מיר האָבן שוין פריער אָנגעוויזן, שרייבט אַז דער נעזעץ איז בכלל געווען אַ טויטער בוכשטאַב און גיט אָן אלס באוויזן דאָס וואָס באלד נאָך דער באַנייאונג פונעם דעקרעט פון יאָר 1483 מצד זיגמונט דעם 1טן אין יאָר 1527, ווען ער האָט פֿאראיינקט מאַזאָוויע צו דער פּוילישער מלוכה, האָט ער אליין פֿאַראַדנט דעם וואַרשעווער וואָיעוואָדע אַז נישט־יידישע בעלי־חובות צו שטאָטיש אָדער אויסערשטאָטיש יידן דאַרפן זיך צושטעלן צום יידישן גערייכט. ע. רינגעלבלום (זע „יידן אין וואַרשע אין 18טן י"ה און זייער רעכטלעך־געזעלשאפטלעכע לאגע". 2טער באנד „היסטאָרישע שריפטן" פון ייוואָ, ווילנע 1937) שרייבט, אויפן גרונט פון ארכיוו־מקורים, אַז „די מאָכט האָט נאָר געווויסע קאָטעגאָריעס יידן דערלויבט צו וואוינען, אָבער אויך אָן פרויען און קינדער. פון דעסט ווען האָבן יידן שטענדיק געוואוינט אין וואַרשע. געווען צווישן זיי אזעלכע וואָס זענען דאָ געבוירן געוואָרן און דאָ אָפּגעלעבט אָלע זייערע יאָרן, אין די גערייכטן דערקלערן יידן אז זיי וואוינען אין וואַרשע אפילו צו 40 יאָר. די גרושים פון צייט צו צייט זענען געווען א טרויעריקער אינטערעסאַנט, וואָס דעמאָלט האָבן די אָרעמע שיכטן געמוזט פֿאַרלאָזן וואַרשע אָדער זיך ערגעץ וואו אויסבאהאלטן. די רייכערע האָבן אונטער דער שיץ פון די פריצים זיך באַוועגט מער ווייניקער פריי אפילו אין יענע שווערע צייטן".

דער היסטאָריקער, העלד און קדוש פון וואַרשעווער געטא, וואָס ווידמעט דאָס דערמאָנטע שטודיום אין די ייוואָ־שריפטן דער פראָפּ. צי האָט עקסיסטירט אין 18טן י"ה א יידישע קהילה אין וואַרשע, שרייבט דאָרט: לענגאל כלפי חוץ האָט קיין יידישע קהילה נישט געטאָרט עקסיסטירן. אין דער אמתן אָבער האָט זיך דער יידישער כלל ארגאניזירט אין א קערפֿערשאפט, וואָס האָט, אמת, כלפי חוץ נישט געהייסן קהילה, האָט אָבער פאקטיש אויסגעפירט די זעלביקע פונקציעס ווי א קהילה. אזא ארגאניזירטער ייד' קאָלעקטיוו האָט געמוזט זיין אין וואַרשע, און האָט כסדר געמוזט שטיין אויף דער וואַך פון די אָרטיקע יידישע אינטערעסן, מען האָט אָן אויפהער געמוזט זאמלען געלט אויף מתנות פאר פֿאַרשיידענע הויכגעשטעלטע פערזאָנען, מען האָט כסדר געמוזט קעמפן „מיט דער יידישער שווערד" — ווי מען פלעגט אנרופן שוחד — כדי די יידישע רעכט אין וואַרשע זאָלן נישט געמינערט ווערן. אויסער דעם האָט דאָך עמעצער געמוזט זארגן פאר די רעליגיעזע הצתרכותן פון דער יידישער עדה אין וואַרשע".

ווי מיר האָבן שוין פריער אָנגעוויזן, האָט זיגמונט דער 1טער פֿאַראַדנט דעם וואַרשעווער וואָיעוואָדע וועגן נישט־יידישע בעלי־חובות, וואָס דאַרפן געהאָרכן דעם יידישן בית־דין. שרייבט וועגן דעם ע. רינגעלבלום אז „די מאַרשאַלעק־מאכט האָט נישט אָנערקענט די רבנים וואָס האָבן געהאט אן אויטאָריטעט, און האָט אויף זייער אָרט באשטימט פון זיך דיינים. דאָס האָט אָבער קנאפ וואָס געהאָלפן. יידן פלעגן גיין נישט צו די דאָזיקע פון דער מאכט נאָמינירטע גייסטלעכע באאמטע, נאָר צו די אומפלעגאָלע רבנים, וואָס צו זיי האָבן זיי געהאט צוטרוי". „עס האָט אויך עקסיסטירט א מין געהיימער שטענדיקער בית־דין, וועלכער האָט אָנגעקניפט א גאָר אָלטע טראַדיציע. דער דאָזיקער בית־דין האָט זיך געפונען אין דעם זעלביקן הויז, וואו עס האָט זיך אין מיטל־עלטער געפונען די יידישע שול אויף דער גאס דונאי".

קעניג זיגמונט אוינוסט האָט דעם דעקרעט באנייט אין יאָר 1570 און אין אים פיגורירט שוין א פונקט אַז יידן איז פֿאַרבאָטן צו וואוינען סיי אין דער אלטער און סיי אין דער נייער וואַרשע, אפילו אין דער צייט פון די סיים־זיצונגען, אויב דער קעניג געפינט זיך דעמאָלט אין שטאָט. וועייטערדיקע פונקטן אין דעם באנייטן דעקרעט גיבן שוין גאָנץ דייטלעך צו וויסן פון וואָנען דער אנטי־יידישער פֿאַרבאָט האָט געשטאַמט: „יידן טאָרן זיך נישט באשעפטיקן אין וואַרשע נישט מיט האַנדל און נישט מיט קיין שום אַנדער באשעפטיקונג וואָס קען אוועקנעמען פרנסה ביי די שטאָטישע אייגוואוינער, יידן טאָרן נישט אריינקומען קיין וואַרשע אָן א ספּעציעלער דערלויבעניש פון מאַגיסטראַט, יידן טאָרן זיך נישט באזעצן און נישט האַנדלען ביז צווויי מיל ארום דער שטאָט, מעג דאָס אָרט זיין דאָס אייגנטום פון וועמען עס איז, דער ענין וואוינערט פֿאר יידן אין וואַרשע און צווויי מיל ארום דער שטאָט געהערט אויסשליסלעך צום מאַגיסטראַט און טאָר נישט זיין פֿאַרבונדן מיט וועלכן עס איז אויסנאָם וואָס דער קעניג אָדער זיינע יורשים מאכן לטובת דעם אָדער יענעם יאריד". דער יידישער שונא איז דער דייטשער קאַנקורענט, א געשיצטער פונעם מאַגיסטראַט.

קעניג סטעפֿאַן באטאָרי, וואָס האָט געקעניגט איבער פוילן פון 1576 ביז 1586, האָט געשמט אלס איינער פון די יושרדיקסטע פוילישע קעניגן. ער האָט באלד ביי זיין קומען צו דער מאכט, אויף דער בקשה פון די טראָקער, נאָוואָגרודקער, גראָדנער, פּינסקער און טיקאָטשינער יידן ארויסגעלאָזט א „ליסט" וואָס פֿאַרווערט צו באשולדיקן יידן אין גנבענען און דערמאָרדן קריסטלעכע יינגלעך, די שולדיקע אין פֿאַרשפּרייטן אזעלכע קלאָנגען וועלן צוגעצויגן ווערן צום גריכט וויי בלבול־מאכער און פֿאַרלוימדער, און די וואָס וועלן צוברענגען אזעלכע בלבולים צו דער מאכט — באשטראָפט ווערן מיט טויט; מיט א יאָר שפּעטער האָט ער דעם דעקרעט אָנגעוועגדט אין שייכות מיט א בלוט־בלבול אינעם לימווישן שטעטל וואָיק, און אין זיין צייט (1580) איז געגרינדעט געוואָרן דער „וועד ארבע הארצות"*) וואָס איז געווען די איניציאטיוו פון זייער פֿאַרגייער זיגמונט אויגוסט, ער האָט אָפּגעשאפט די ספּעציעלע יידישע שבועה אין גריכט, די„מאָרע יודאיקא", וואָס איז געווען א דערנידעדרונג פאר יידן, האָט פֿאַרבאָטן משפּטן יידן לויטן מאגדעבורגער רעכט (דאָס אויטאָנאָמע רעכט פונעם מאַגיסטראַט), וואָס דאָס האָט געמיינט, פון די אויסגעשפּראָכענע שונאים פון די יידישע איינוואוינער. און אָט דער קעניג „אוהב ישראל" האָט אויך מיט זיינעם א דעקרעט באַקרעפטיקט דעם פֿאַרבאָט פאר יידן צו וואוינען אין וואַרשע אין ארום איר און די פֿאַרפּליכטונג פאר יידן צו בעטן א דערלויבעניש ביים מאַגיסטראַט אויף צו מעגן אריינקומען אין שטאָט.

וולאַדיסלאָוו דער פערטער האָט אין 1648 באנייט באַטאָרים דעקרעט, וואָס ער אליין האָט אויף אים עובר געווען אין 1646 מיט זיין וועגדונג צום מאַגיסטראַט וועגן אן אויסנאָם פאר דעם פרנס חכולל פון די פוילישע יידן, מארק נעקעל. דעם דעקרעט האָט וולאַדיסלאָוו באַקרעפטיקט מיט א שטראָף פון 2.000 גילדן אויף די וואָס באהאלטן אויס ביי זיך יידן, און ביי די יידן גופא זאָנפּים־קירן זייערע סחורות.

וולאַדיסלאָוו דער 4טער, ווי זיין פאָטער זיגמונט דער 3טער, ביידע פלאָמיקע קאָטאָליקן, זענען אליין געווען קרבנות פון זייער פאָנאָטיזם, זיי האָבן זיך געלאָזט פירן פון די פוילישע יעזואיטן. אין זייערע יאָרן הערשאָפט האָט דער פוילישער קלער ווידער צעפלאָמט די יידן־שנאה אין פוילן און דאָס לאָנד איז פֿאַרפליייצט געווארן מיט דער עקלדיקסטער גלחישער פאָמפלעטן־ליטעראַטור קעגן יידן און יידישקייט, מיט בלוט־בלבולים און פראָצעסן קעגן יידן פאר שענדן קריסטלעכע הייליקייטן. אונטער זיין הערשאפט איז מעגלעך געווען די וועגדונג פון גלח מיטשינסקי צום וואַרשעווער סיים

*) סיי באלאבאן און סיי מ. ווישניצער שטרייכן אונטער, בעת זיי רעדן וועגן דעם „וועד ארבע ארצות", אז ער איז באשאפן געווארן צוליב דעם קנאה לעקסיון איינזאמלען דעם יידישן שטייער; אנשטאט איינזאמלען אים פון יעדער קהילה באזונדער, זאלן יודן אריינגעגן אן אלגעמיינעם סכום, וואס זאל דערנאך אויפגעמאנט ווערן פון די קהילות דורך א צענטראלן יודישן ארגאן. אונטערגענגען איז דער וועד, נאך צווייהונדערט יאר עקסיסטענץ, אויך צוליב דעם יודישן שטייער וואס דער צענטראלער ארגאן איז מער נישט געווען בכוח אריינצוטרעגן אין דער צייט פון דער פאליטישער צערודערונג צווישן דער פוילישער שלאכטע און עקאנאמישן קריזיס צווישן די פוילישע יודן. זיי וועגדן דערמיט אפ דובנאָוון וואס גיט אן די גרינדונג פונעם „וועד" אלס אויפטו פון א רבנים־צוזאמענפאר, און אז דער צוזאמענפאר זאל האבן באשטימט דעם גערעמיינזאמען יודישן שטייער און באקומען דערצו דעם הסכם פון סטעפאן באטארי.

ארויסצוטרייבן די יידן פון פוילן, און אונטער זיין הערשאפט פאלן אויס די שרעקלעכע הריגות אויף יידן פון כמעלניצקי און טשאר־נעצקי. וולאדיסלאוו דער פערטער איז אייגנטלעך געווען דער קע־ניג פון דעם קלער און פון די פארבינסן קאטוילישע פריצים. די ליבעראלע פוילישע פריצים האבן געהאט אלס פירער דעם פירשט ווישניעווצקי, זייער קאנדידאט אויף קעניג, וואס האט ביי די קע־ניג־וואלן באקומען ווייניקער שטימען און מען האט אים גערופן דער אנטיקעניג.

יאן קאזשימיעזש, וואס האט פארנומען דעם פוילישן טראן נאך וולאדיסלאוו דעם פערטן, האט געוואלט פארגלעטן די יידישע ליידן אין די טראגישע יארן פון וולאדיסלאוון און האט צוגוסטגע־נומען אין אייגער אלע פריווילעגיעס וואס יידן האבן באקומען פון די פוילישע מלכים ביז אים, פון באלעסלאוו דעם קאלישער ביז סטעפאן באטארי, און האט נאך צוגעגעבן זייע אייגענע. נאר דער וו א ר ש ע ו ו ע ר מאגיסטראט און דער סיים האבן זיך געהאלטן ביי דעם אלטן פארבאט און האבן צוגעגעבן צו אים נייע שטרענגע פונקטן. דער דעקרעט איז דערנאך באנייט געווארן אויף די סיים־סעסיעס פון 1676, 1737, 1740, 1761, 1763, 1765 און 1770. עס איז שוין געווארן א נארמאלע זאך: באלד נאכן דעקרעט לייגט מען ארויף א שטראף אויף די אינפארהיזער אדער בעלי־בתים פון די פריוואטע הייזער, וואו עס האבן זיך אויפגעהאלטן יידן, עטלעכע יידן שיקט מען ארויס און ווען זיי קומען צוריק מאכט מען זיך נישט זעענדיק.

אן אויסנאם פון אט דער „נארמאלער" לאגע פון יידן אין וואַרשע איז געווען די צייט וועו דעם אמט פון קרוין־מארשאלעק אין וואַרשע, אונטער דער הערשאפט פון קעניג אויגוסט דעם דרי־טן, האט פארנומען פראנצישעק ביעלינסקי. געווען איז ער א „גוי א רשע", וואס האט זיך נישט געלאזט אונטערקויפן, און יידן האבן פון אים שטארק געליטן. וועגן דעם מארשאלעק ביעלינסקי שרייבט ע. רינגעלבלום אין דער שוין דערמאנטער ארבעט אין צווייטן באנד „היסטארישע שריפטן" פון ייווא „מען באדארף משער זיין אז ביע־לינסקי, וואס וועדט פארלעכט פאר איינעם פון די בעסטע מארשאל־קעם פון וואַרשע, וועמען די הויפטשטאט פארדאנקט זייער א סך אין פרט פון אָרדענונג, האט זיך אויך באמיט צו מאכן א סדר אין די ענינים פון די וואַרשעווער יידן. לאנגע יארן האט ער ge־פירט א קאמף מיט די יידן אין וואַרשע און זיי אומברחמנותדיק געטריבן פון שטאט. סוף כל סוף האט ער אבער געמוזט איינזען, אז עס איז אוממעגלעך איינצוהאלטן דעם צושטראם פון יידן אין דער הויפטשטאט, וואס מיט איר איז דאס נאנצע לאנד געווען פאר־בונדן דורך טויזנטער פעדעם. אפגעזאגט זיך פונעם געדאנק וועגן פארטרייבן אין נאנצן די יידן פון וואַרשע, האט ער מסתמא בא־שלאסן אריינצובערעגנגן א סדר אין דעם מצב פון יענער קאטע־גאריע וואס ער האט איבער כמה טעמים געמוזט דערלויבן דא צו וואוינען. ער האט זיי דעריבער דערלויבט אין די 60ער יארן צו ארגאניזירן זיך אין דער פארעם פון א קהילה. גלייכצייטיק אבער האט ער באשטימט זיינעם א פארטרויאונגס־מאן, דעם סינדיק, וועל־כער זאל אים מיטהעלפן ביים אנוועגדן די תקנות פון געזעץ לגבי די יידן פון דער הויפטשטאט."

די דאזיקע יידישע קהילה אין וואַרשע, וואס ביעלינסקי האט דערלויבט צו ארגאניזירן אדער האט זי אליין ארגאניזירט, האט, אגב, אנגעהאלטן א צייטאפשניט פון 15 יאר, פון 1750 ביז 1766. און האט פארצייכנט אין דער געשיכטע פון וואַרשע אן אינטערע־סאנט קאפיטל, דאס קאפיטל „סינדיקעס", וואס ציט זיך א סך לענגער ווי די עקסיסטענץ פון ביעלינסקים קהילה, כמעט ביזן סוף פון מלכות פוילן אין 1795, ריכטיקער ביזן דורכפאל פונעם קאש־ציושקא־אויפשטאנד. די דאזיקע „סינדיקעס" האבן אויף זיך גע־האט פאליציאישע, אדמיניסטראטיווע, געריכטלעכע, רעליגיעזע און קאנטראלירנדיקע אויפגאבעס און זיי האבן געהאט צו זיך גע־הילפן.

„א שווארץ בלעטל אין דער געשיכטע פון די וואַרשעווער יידן — זאגט ע. רינגעלבלום — האבן אריינגעשריבן אט די יידישע „מושלים" מיט זייערע אונטערהעלפער". ער רופט זיי אן „דורך דעם מארשאלעק געזאלבטע „יידישע מלכים", וואס האבן געהאלטן אין זייערע הענט דאס לעבן און פארמעגן פון טויזנטער יידן אין וואַרשע". ער רעכנט זיי אלע אוים, כאראקטעריזירט זיי, דערציילט זייערע אפערעס און וואַרפט אן, ווי ער באצייכנט עס, א „מוראדיק בילד פון געפאלנקייט און דעמאראליזאציע, א קנויל פון שרעקלע־כער קאַרופציע".

פון די אויפגאבעס וואס די „סינדיקעס" האבן אויף זיך גע־האט גיבן מיר דא איבער, ציטירט פון „היסטארישע שריפטן" פון „ייווא", נאר די וואס זענען שייך דער השגחה איבער דעם נישט לענגער אויפהאלט פון יידן, און באלייכטן דעם זין פון דעם מאר־שאלעק ביעלינסקים אויפטו: „די אינסטיטוציע פון די סינדיקעס — שרייבט ע. רינגעלבלום — איז באשאפן געווארן ניט לטובת די יידן פון וואַרשע, נאר ווי א נעצייג קעגן זיי. וואַרעם וועט האט דען בעסער געקענט פירן דעם קאמף מיט די יידן, וואס וואוינען אומלענאל אין וואַרשע, אויב נישט דער יידישער סינדיק? דעמאלט איז אזא מין קאמף נעווען א סך שווערער ווי היינט. קיין פא־מיליע־נעמען האבן יידן נישט געהאט, קיין מעלדונגספליכט און אנדערע פארמען פון רעגיסטראציע האבן אויך נישט עקסיסטירט. ווי אזוי זשע האט מען געקענט וויסן וועלכער פון די 10 אדער 20 הערשקאפ צי מאשקעס האט יא רעכט און וועלכער האט נישט קיין רעכט צו זיין אין וואַרשע? דער סינדיק מיט זיין שפיאניר־אפפאראט, די אזוי גערופענע „שמשים" (Szkolnicy) האבן צום בעסטן געקענט אויספירן די דאזיקע ארבעט, און ווי עס ווייזט אוים האבן זיי טאקע בשלמות אויסגעפירט".

„אלע אינסטרוקציעס (Dyspozycje) אדער אָרדינאציעס (Ordynacje) פון די קרוין־מארשאלקעס חזרן כסדר איבער, אז דער חוב פון סינדיק איז אויסצוזוכן און צו מעלדן וועגן אזעלכע יידן (פון די אומלענאלע) וואס פארגעסן זיך מיט מעקלעריי, מיט מלאכה, וואס פארקויפן „טאנדעט־סחורה" אא"ו. מיט איין וואַרט, דער סינדיק מיט זיינע משרתים האבן אויסגעפירט פאליציאיש־אד־מיניסטראטיווע פונקציעס לגבי דער יידישער באפעלקערונג".

„נאך בעלינסקים טויט — שרייבט מ. ווישניצער — האט די לאגע זיך געבעסערט". לויט ע. רינגעלבלומס שילדערונג פון די אויפגאבעס וואס די סינדיקעס האבן אויסגעפירט, און פון זייער אויפפירונג ביז 1794, איז שוין שווער צו זאגן מיט וואס די לאגע האט זיך געבעסערט. אפיציעל האבן אויך איצט יידן געמעגט קו־מען קיין וואַרשע אויף דער צייט פון די סיים־סעסיעס: צווישן וואכן ביזן סיים האט מען מיט טרומייטן צו ווישן געגעבן אז יידן מעגן אנהייבן האנדלען און זיך פארנעמען מיט זייערע מלאכות, און צווישן וואכן נאכן שליסן דעם סיים האט מען אויך אזוי מודיע געווען אז זיי דארפן ארויספארן פון דער הויפטשטאט. ווער עס האט זיך געשפעטיקט, האט מען מיט גוואלד ארויסגעיאגט. נאר מיט פארשיידענע תירוצים איז דער יריד מיט א פאר טעג שפעטער צוריק געקומען און איז שוין פארבליבן אויף עטלעכע וואכן, אריי־בערפארנדיק פון איין טייל שטאט אין דעם צווייטן, מיט דעם אפענעם טייסטער אין דער האנט פאר דעם מארשאלעקס זשעדנע באאמטע.

„אין שייכות דערמיט — שרייבט וויטער מ. ווישניצער — האט דער מארשאלעק ליובאמירסקי איינגעפירט ספעציעלע קווית־לער, וואס אן זיי האבן יידן נישט געטארט זיך באווייזן אין דער הויפטשטאט אונטער א דראונג איינגעשפארט צו ווערן אין תפיסה. פאר א קוויטל מיט א טערמין אויף פינף מעת־לעת האט מען גע־נומען א זילבערנעם גילדן. און באקומען האט זיך דערפון א הכנסה פון 200.000 גילדן א יאר."

עטלעכע מאגנאטן, וואס האבן פארנומען א הויכע פאזיציע אין דער מלוכה, האבן באשלאסן באזעצן יידן אויף זייערע פלעצער הינטער דער שטאט. פון די דאזיקע יידישע ישובים איז מערסטנס געווען „נאווא־יערוזאלימא", הינטער די שפעטערדיקע יערוזא־לימסקע ראגאטקעס. ליובאמירסקי האט פראטעסטירט דערויף. און ארויסגעקומען איז דערפון א קריג צווישן אים און דעם פירשט סולקאווסקי מיט נאך מאגנאטן, וואס האבן זיך פארזיכערט מיט דער הסכמה פון דער „ראדא ניעוסטאיאנצא", וואו סולקאווסקי איז געווען פארזיצער. דאס גע־ריכט האט זיך געשטעלט אויף דער זייט פון ליובאמירסקי, וואס האט נישט געווארטן נאכנעבן נישט געקוקט דערויף וואס דער קעניג האט זיך ארייגגעלייגט אין שלום און איז אליין געקומען אים בעטן. ליובאמירסקי האט זיך באזארגט מיט אלע יורידישע פארמאליטעטן און האט זיך געמוסן אויספירן דעם באשלוס. דעם 22טן יאנואר 1775 האט מען צעהאקט אלע הויי־זער, וואס יידן האבן אויסגעבויט הינטער דער שטאט און די סחור־

רות האָט מען אויספֿארקויפט אונטערן האמער לטובת די אַראָפּ־געטריבענע יידן.

„נישט געקוקט אויף די אַלע שטערונגען וואָס מען האָט גע־מאכט די יידן זיך צו באַזעצן אין דער הויפּשטאָט, האָבן זיי זיך דערנאָך געמומען באַזעצן אין סאמע שטאָט אין א גאָר היפּשער צאָל. אין 1781 האָט מען שוין אָנגעציילט 3532 מאן. געווען זע־נען צווישן זיי בעלי־מלאכות, טרעגער, מעקלער. אליין פלעגן זיי דעם גאנצן טאָג ארומשמייען איבער דער שטאָט זוכן א פאַרדינסטל און די משפחות פלעגן זיי אויסבאהאלטן אין די הייזער: מענער, קען מען, אלנפאלס אָננעמען פאר דורכריינדיקע. פונקט ווי אין די צייטן פון אויגוסט דעם דריטן, ווען די „זשאקעס" פלעגן אומ־באשטראָפט באפאלן יידן, אזוי פלעגט מען זיי אויך איצט באפאלן.

„אין „פאמיענטניק היסטאָריטשני פובליטשני" (1783) האָט א פּוילישער פובליציסט געשריבן: „ סאָרא מוראדיקע סצענעס מיר זענען צו אין דער הויפּטשטאָט אין די פייערלעכע יום טוב־טעג: טו־מלדיקע מחנות שילער און אפילו דערוואקסענע מענטשן יאָגן זיך נאָך די יידן און שלאָגן זיי מיט די שטעקנס. מיר האָבן אליין נעזען א מחנה וואָס האָט אָפּגעוואָרט א יידן, האָט זיין פערד פארהאלטן און אים האָט זי געשלאָגן און פון וואָגן אַראָפּגעוואָרפן. א! קען מען דען גלייכגילטיק צוזען אזעלכע רעשטן פון בארבאריע?!".

„די מערסטע יידן האָבן געוואוינט אויף קראָקאָווסקע פּזשעד־מיעשטשע, ווען סוף מיי 1784 איז אויף דער באַמיאונג פונעם מאגיסטראט ארויס דער באפעל פונעם מארשאלעק מנישקא זיי ארויסצוטרייבן. די יידן, פארצוויילטע, האָבן זיך געוועגדט צום קעניג, נאָר ער איז אוממעכטיק געווען עפעס צו טאָן פאר זיי. יידן האָבן דעמאָלט באשלאָסן אויף שטענדיק צו פארלאָזן וואַרשע און אריבערקלייבן זיך קיין ראשין, א גוט פונעם קעניגס באנקיר פּיאָ־טר טעפער, און ער האָט נערן דערצו מסכים געווען. דער מא־גיסטראט האָט אין דעם איבערקלייבן זיך פון די יידן דערזען א רעה פאר זיך און האָט געזוכט מיטלען צו שטערן דערין. ער האָט נע־וואַרנט דעם גוטבאזיצער אז די פריוויליגיע פונעם מאגיסטראט איז חל אויך אויף ראשין און אז ער גייט דערום קעגן דעם געזעץ. דאָס האָט נישט געהאָלפן, און דעמאָלט ערשט האָט דער מאגיסטראט בא־שלאָסן צו דערלויבן יידן וואוינען אין דער הויפּטשטאָט, אָבער בלויז אין א באשטימטן טייל, צווישן די גאָסן סענאטארסקא און נאָווא־סענאטארסקא, אויף דער רעכטער זייט מאריוויל, אין די הייזער וואָס מען האָט ספעציעל איבערגעבויט פון דעם געווען־עם וואַרשיצקים און דערנאָך פּאָטשעים פאלאץ. די הייזער האָט מען דעריבער אויך גערופן „פּאָטשעיוויי". געווען זענען עם איינ שטאָקי־קע הייזער מיט א לאַנגער ריי קראָמען.

די צאָל יידן אין וואַרשע איז געוואָקסן און זיי האָבן זיך גע־נומען באַזעצן אויף טלאָמאצקע, קלאָפּאָצקע, ביבליאָטעטשנע, דא־נילאָוויטשא און אַנדערע גאָסן, ביז דעם קאָשטשיאָל פון דער דרייי־איניקייט, אויפן ראָג פון נאָלעווקעם און דלוגא. די יידישע „פארפלייצונג" האָט אויפגערודערט די נישט־יידישע צעקן, ספעציעל די קירשנער און די שניידער, און זיי האָבן גענומען סטרא־שען, אין יאָר 1790, אז זיי וועלן אויסהרגענען אלע יידן ביז איי־נעם, אויב דער מאגיסטראט וועט ניט אויספועלן ביים סיים (דער פּריעריקער סיים פון 1788—1792) וואָס איז אָפּגעהאלטן גע־וואָרן אין וואַרשע, ארויסצוטרייבן די יידן.

„דער שטאָטפּרעזידענט איז באלד אוועק אין סיים און צו וויסן נעגעבן די דעפוטאטן וועגן די אומרוען. דער סיים האָט ארויסגע־שיקט צוויי דעלעגאטן צו די צעכן און אויפן צווייטן טאָג האָט מען ארויסגעטרייבן פון דער שטאָט אלע יידישע בעלי־מלאכות און גאָסן־הענדלער. אין א פאָר וואָכן זענען שוין די ארויסגע־טריבענע יידן ווידער געווען אין וואַרשע.

„דעם 16טן מיי 1790 האָט אויסגעבראָכן א פאָגראָם. אָנ־געהויבן האָט ער זיך דערפון וואָס א דייטש א שניידער, פאָקס, האָט אָנגעטראָפן א יידן א שניידער טראָגן א שטיקל ארבעט אין ער האָט געפּרואווט דאָס ביי אים צונעמען. דער יידּ האָט באַוויזן צו אנטלויפן. פאָקס האָט ארויסגערופן זיינע געזעלן און זיי האָבן גע־טראָפן דעם יידן אויף דער קלאָפּאָצקער גאָס ביי דער ארבעט. יידן זענען אָנגעלאָפן אויסבאהאלטן דעם יידישן שניידער און עס איז געווארן א געשלעג. די געזעלן זענען ארוים אויף דער גאָס מיט א געשריי אז יידן האָבן דערהרגעט פאָקסן. א גרזיסער המון איז בא־פאלן די יידן, וועלכע האָבן זיך העלדיש פארטיידיקט אויף דער טלאָמאצקע, דערנאָך האָט זיך דער המון געוואָרפן אויף די יידן וואָס האָבן געוואוינט אין די פאטשעיאוויער הייזער. מיליטער איז אָנגעקומען און איינגעשטעלט אַרדענונג. פאָקסן און נאָך איינעם א קירשנער האָט מען ארעסטירט, נאָר כדי צו בארואיקן דעם עולם האָט מען געבאפט יידישע טרעגער, זיי צעשלאָגן און ארויסגעשיקט פון שטאָט.

דעם 8טן פעברואר 1792 האָט דער מאגיסטראט ווידער ארויסגעגעבן רעפּרעסיווע פּאַראַדענונגען קעגן דער יידישער בא־פעלקערונג און דערלויבט האָט מען פארבלייבן אין וואַרשע בלויז אייגנטימער פון קראָמען, 15 רעסטאָראטארס און 5 זיגלמאכער. סוחרים האָבן נישט געטארט האָבן מער ווי דריי אָנגעשטעלטע. עס איז פארבאָטן געווארן יידן צו האַלטן שענקען און פונאנדערטראָגן אלטווארג. דאָס אלץ האָט גלייכגילטיק צוגעזען דער סיים, וואָס האָט געהאַלטן אין מיטן פארהאנדלען די פראגע ווי צו „פארבע־סערן די לאָגע פון די יידן . . . "

מ. באלאבאן גיט איבער דעם ענין גלאטיקער, אָן דער ביטע־רער איראָניע וואָס הערט זיך ארוים פון די שורות ביי מ. וויש־ניצער. מ. באלאבאן דערציילט אז „צו מארגנס נאכן פאָגראָם האָט דער סיים־דעפוטאט בוטרימאוויטש אריינגעטראָגן אן אינטערפע־לאציע וועגן דער דאזיקער אָנגעלעגנהייט און האָט געפונען אונ־טערשטיצונג ביי פיל דעפוטאטן פון דער שליאכטע, וועלכע האָבן אין די עקסצעסן פונעם המון געזען די השפּעה פון דער פראנ־צויזישער רעוואָלוציע. עס איז באלד געווייליקט געווארן א קאָמיסיע אויסצופאָרשן דעם ענין, ווי אויך צו רעגולירן די יידן־פראגע אין פוילן, און גלייכצייטיק איז די יידן דערלויבט געווארן זיך אומצו־קערן קיין וואַרשע. די פארטריבענע האָבן זיך אומגעקערט אין שטאָט, כדי דאָס מאל, שוין ענדגילטיק דאָ צו בלייבן".

און ממש זים פארענדיקט פראָפ' מאיר באלאבאן זיין כראָניק וועגן די לאָגע יאָרן ביטערן קאָמף פון די וואַרשעווער יידן פאר זייער רעכט צו וואוינען, ארבעטן און האַנדלען אין דער פוילישער הויפּטשטאָט, מיט דעם העלדישן אקט פון די 500 וואַרשעווער יידן, וואָס האָבן געבילדעט דעם רייטערפּאָלק מיט בערעק יאָסל־לעוויטש בראש, אינעם קאָשציושקא־אויפשטאַנד פון 1794 קעגן צאר און איז כמעט ביזן לעצטן מאן אויסגהרגעט געווארן בעת סו־וואָרוום באלאגערונג פון פראָגע, און באַצייכנט אים ווי „אן אוים־דרוק פון דעם פוילישן פאטריאָטיזם ביי די וואַרשעווער יידן".

אונדז דאכט זיך אז ווי „אָביעקטיוו" א היסטאָריקער זאָל וועלן שרייבן וועגן מער ווי א האלבן טויזנט יאָר קאָמף פון יידן פאר זייער רעכט אין א לאַנד וואָס זיי האָבן געהאלפן אויפקומען, דארף ער נישט פארזען אז אָט דער קרבן־עולה פון די וואַרשעווער יידן פאר דער פוילישער זעלבשטענדיקייט איז אן אויסדרוק פון עפעס מער ווי א שאבלאָנעם פאטריאָטיזם. דער דאָזיקער קרבן איז בשום אופן ניט קיין פרייז פאר די רעכט וואָס די קאָנסטיטוציע פון 3טן מיי 1791 האָט צוגעזאָגט די פוילישע יידן און האָט קיין מאל דעם צוזאָג נישט נעהאלטן. דאָס איז געווען אן אויסדרוק פון דעם באַוואוסטזיין וואָס פוילישע יידן האָבן אין זיך געטראָגן אלס די טיכטיקסטע און ווירקזאמסטע בויער פון פוילנס הויפּטשטאָט.

ד״ר ע. רינגעלבלום

צו דער געשיכטע פון די יידן אין וואַרשע פון מיטל-עלטער

א דאנק דער פאַליטישער לאגע אין וועלכער קאָנגרעס-פוילן האָט זיך געפונען פאר דער וועלט-מלחמה האָט די היסטאָריאָגראַפיע בכלל פון דעם טייל פוילן שטארק געליטן. בשעת אַנדערע טיילן קענען זיך באַרימען מיט א גרויסער צאָל פאַרעפנטלעכטע קוועלן-מאטעריאַל, וואָס פארלייכטערט דעם פאָרשער צו דערגיין די היסטאָרישע פאקטן, זענען אין מאָזאוויע פון די הונדערטער גראָד, שטאָט- און לאַנד-ביכער ארויסגעגעבן געוואָרן בלויז עטלעכע.

נאָך ערגער זעט אויס די יידישע געשיכטע-פאָרשונג אין מאָזאוויע. זי שטעלט מיט זיך פאָר ממש א קרקע-בתולה. די אייגציקע ארבעט אויף דעם געביט איז ה' נוסבוימס „סקיצן פונעם לעבן פון יידן אין וואַרשע", וועלכע פראָפ' סמאָלענסקי האלט מיט רעכט פאר מעמואַרן און נישט פאר א היסטאָריש ווערק. קיין גרעסערן באַטייט האָבן אויך נישט סאָביעשטשאַנסקים לענגערע נאָטיצן וועגן **די יידן אין וואַרשע** (זע קאַפיטל „וואַרשע" אין ארגעלבראַנדס ענציקלאָפּעדיע, ב' 26, ז' 14). קרויזהאר, פרענק, נוסבוים און אַנדערע היסטאָריקער, וואָס גיבן אָן אין זייערע ארבעטן פרטים וועגן די יידן אין אלט-וואַרשע, באַנוצן זיך דערביי אָן קיין שום קריטיק מיט דעם אויבן דערמאָנטן ארטיקל פון סאָביעשטשאַנסקין.

אין מיין ארבעט האָב איך זיך געשטעלט פאר אן אויפגאבע לכל-הפחות אין א קלייגער מאָס אויסצופילן דעם דאָזיקן חלל און אויסצופאָרשן די געשיכטע פון די יידן אין מאָזאוויע. איך הייב אָן פון וואַרשע. אין דעם ארטיקל, וועלכער שטעלט מיט זיך פאָר א קאַפיטל פון א גרעסערער ארבעט וועגן די יידן אין וואַרשע ביזן יאָר 1527, באַריר איך בלויז די אויסערלעכע געשיכטע פון דער פראַגע.

מיין ארבעט שטיצט זיך בלויז אויף ארכיוואָקווען, וועלכע איך האָב געזוכט פון דעם הויפּטאַרכיוו אין וואַרשע און פונעם פינאַנץ-ארכיוו, דהיינו:

1) וואַרשעווער לאַנד- און גראָד-ביכער. Acta Terrestria et ducalia Vars. נומער 1-16, וואָס נעמען ארום די יאָרן 1421-1532.

2) די שעפן- און וואָיט-ביכער פון אלט-וואַרשע. Advocatialia et Scabinalia C. A. V. נומ' 525-531, פאר די יאָרן 1427-1544; אויך די מעטריקע פון די מאָזאוויש פירשטן, נומ' 1-18, 36, 41 און 333-341.

3) די אקטן פון ניי-וואַרשע: די שעפנביכער פון ניי-וואַרשע, נומ' 1, פאר די יאָרן 1477-1545; די שעפן- און וואָיט-ביכער פון ניי-וואַרשע נומ' 133, פאר די יאָרן 1487-1565.

4) דער אלט-וואַרשעווער פריוויליגן-קאָדעקס Codex privile - giorum civitatis Sacrae — Regiae Majestatis Antiquae Varsoviae נומ' 11, פאר די יאָרן 1376-1775

אויך דער ניי-וואַרשעווער פריוויליגן-קאָדעקס Codex privil. C. N. V. נומ' 13, פאר די יאָרן 1477-1712.

רעכענענדיק זיך דערמיט אז ידיעות וועגן די וואַרשעווער יידן קענען זיך אויך טרעפן אין די נעריכטביכער פון די ערטער וואָס געפינען זיך אין שכנות פון וואַרשע, האָב איך נאָכגעזוכט אין די דערמאָנטע ביכער און געפונען אויך דאָרט מאטעריאַל. איך האָב זיך בכן באַנוצט מיט די נעריכטביכער פון בלוינע (Decreta iudicii terrestris in Blonie, № 1 - 16) וואָס נעמען ארום די יאָרן 1428-1532 און פון טשארטשין פאר די יאָרן 1472-1531. (Decreta iudicii terrestris in Tarczyn, № 1 - 8)

פון די וויטערדיקע געגנטן האָב איך אַדורכגעקוקט בלויז די זאקראָטשימער לאַנדביכער וואָס אנטהאלטן א שפע נאָטיצן וועגן דער ווירטשאפטלעכער טעטיקייט פון די ווישעגראָדער יידן און וואו עס פעלן אָבער אויך נישט קיין מאטעריאַלן צו דער געשיכטע פון די וואַרשעווער יידן.

פון יידישע קוועלן האָב איך, אחוץ אויסנאָמען — דעם אַרטיקל פון נחום סאָקאָלאָוו „רחוב היהודים בוורשה" אין „האסיף" 1897, און ע. נ. פרענקס „עפיזאָדן פון דער געשיכטע פון די יידן אין וואַרשע", אין „היינט" 1924 (פון דאָנען האָב איך גענומען די ידיעה וועגן דעם יידישן גירוש אין יאָר 1454-1455) — גאָרנישט געשעפט, וואָרעם בכלל איז נישט פאַרבליבן דער קלענסטער זכר פון דער אמאָליקער יידישער קהילה אין וואַרשע. און עס איז נישט קיין וואונדער. די געשיכטע פון די וואַרשעווער יידן איז, אָנהייבנדיק פונעם יאָר 1454, א געשיכטע פון כסדרדיקן נע-ונד-לעבן, פון כסדרדיקע גירושים. אפילו דער יידישער בית-עולם איז דאָ נישט פאַרבליבן גאַנץ. דער קלויסטער פון הייליקן יאָן האָט באַקומען פונעם פירשט דעם שטח פונעם יידישן בית-עולם און אויפגעשטעלט דאָרט א בעקעריי (Domus pro pistando pane).

די מתים האָבן געהאט דעם זעלביקן מזל וואָס די לעבעדיקע!

אפילו די פאַלקס-לעגענדע, וואָס היט אויף נישט איין געשעניש פון דעם עבר, האָט אין אונדזער פאַל פאַרראָטן. די זקנים פון אלט-שטאָט וויסן נאָך צו דערציילן וועגן 150 יאָר יידישע געשיכטע אין וואַרשע, בעת לויט אונדזערע ידיעות וועבט זי זיך נישט וויניקער ווי 5 יאָרהונדערטער.

1. מאָזאָוויע און די קרוין

איידער מיר וועלן צוטרעטן צו באַשרייבן די אויסערלעכע געשיכטע פון די וואַרשעווער יידן איז געוואונטשן אין אלגעמיינע שטריכן אנצוצייכענען די פאַרהעלטענישן צווישן מאָזאוויע און דער קרוין אין 15טן יאָרהונדערט.

אין דעם דערמאָנטן יאָרהונדערט קומט פאָר א גאָר וויכטיקע ענדערונג אין די באציאונגען פון די דערמאָנטע מלוכות. מאָזאוויע, וואָס האָט ביזן 15טן י"ה געביליידעט א זעלבשטענדיק מלוכה מיט באַזונדערע געזעצן, מינהגים אא"וו, און וואָס האָט געפירט איר פאָליטיק אומאָפהענגיק פון פוילן און אָפט מאָל אפילו קעגן די אינטערעסן פון פוילן, ווערט אין אנהייב פון 15טן י"ה א טייל פון דער פוילישער מלוכה. אמת, די קרוין האָט נעהאט א השפעה אויף מאָזאוויע נאָך איידער יענע האָט זיך פאַליטיש פאראיניקט מיט פוילן. עס איז א זעלבסטפאַרשטענדלעכע זאך אז די השפעה האָט געמוזט וואקסן וואָס ענגער עס זענען געוואָרן די פאַליטישע פעדעם וועלכע האָבן פאַרבונדן די צוויי בריידערפעלקער. שווער איז אָבער געווען צו געבן אן ענטפער ווי וויט עס האָבן דערלאַנגט די איינפלוסן פון דער קרוין און וואָס זיי זענען באשטאנען.

דאָס וואָס מיר האָבן געזאָגט וועגן דעם אלגעמיינעם לעבן אין מאָזאוויע לאָזט זיך אויך זאָגן בנוגע דער יידישער סביבה. במעט אויף אַלע געביטן פון יידישן לעבן אין וואַרשע איז אָנזעעדיק די וויכטיקונג פון דער קרוין. די ווירטשאפטלעכע באציאונגען זענען כמעט אין גאַנצן ענלעך צו די באציאונגען אינעם מערב-טייל פון דער קרוין. עס איז אויך נישט פאַראן קיין שום חילוק צווישן דער רעכטלעך-פאַליטישער לאגע פון די מאָזאוויש יידן און די קרוין-

יידן. דאָס זעט מען נישט בלויז אין דער ענלעכקייט פון די אל־
געמיינע שטריכן נאָר אויך אין פּרטים, ווי למשל אין די טעכנישע
אויסדרוקן אויף צו באַצייכענען די קהילות, די יידישע געריכט־
אינסטיטוציעס וכדומה.

scolasticus, scolni, Judex Judeorum, Judicium Judeorum,
minister scolasticus etc.

מיר קענען אויך באַמערקן אַ סך ענלעכע פּרטים אין דער
אויסערלעכער געשיכטע פון דער יידישער קהילה אין וואַרשע און
פון די יידישע קהילות אין דער קרוין.

די געשעענישן וואָס קומען פֿאָר אין יאָר 1454 אין קראָקע
(די אַנטי־יידישע באַוועגונג פון קאַפיסטראַנאָ) געפינען אַ הילכיקן
אָפּקלאַנג אין וואַרשע. דער גירוש פון די וואַרשעווער יידן אין יאָר
1483 איז געווים פֿאַרגעקומען אָלס רעזולטאַט פון דער אָקציע וואָס
דאָס פּוילישע בירגערטום האָט פונעם סוף 15טן י״ה געפירט קעגן
די יידן.

2. די ערשטע שפורן פון דער יידישער קהילה אין וואַרשע

קיין מאַזאָוויע קומען די יידן אַ סך שפּעטער ווי אין אָלע
אַנדערע פֿראָווינצן פון פּוילן. די סיבה דערפון איז געווען די שווע־
רע לאָגע אין וועלכער מאַזאָוויע האָט זיך ביז צום 13טן י״ה גע־



יידישע קרעמער אין וואַרשע 1783

פונען צוליב די שטענדיקע מלחמות וואָס פלעגן חרוב מאַכן דאָס
לאַנד און זענען געווען אַ מניעה פֿאַר זיין נארמאַלער אַנטוויקלונג.
אָלס רעזולטאַט דערפון לאָזט זיך באַמערקן אַ גרויסע פֿאַרשפּעטי־
קונג אין דער ווירטשאַפטלעכער אַנטוויקלונג פון מאַזאָוויע אין
פֿאַרגלייך מיט אַנדערע פֿראָווינצן, וואָס איז קאַנטיק צווישן אַנדערם
אויך אין דעם שפּעטערדיקן אויפקום פון די שטעט אין פֿאַרגלייך
מיט גרויס־ און קליין־פּוילן.

א פּועל־יוצא פון דער ווירטשאַפטלעכער אָפּגעשטאַנענקייט
פון מאַזאָוויע איז געווען די שפּעטע איינוואַנדערונג אַהער פון די
מערב־יידן אין פֿאַרגלייך מיט אַנדערע פּוילישע פֿראָווינצן. דער
יידישער עלעמענט פון מערב, אָלס אַ דורכוים סוחרים־באַנקירי־
שער, האָט עמיגרירט אין די העכער אַנטוויקלטע לענדער. דעריבער
קענען מיר אויך ביים פֿאַרשן די געשיכטע פון דער יידישער קא־
לאָניזאַציע פון פּוילן באַמערקן אז וואָס מער אַ פֿראָווינץ איז קול־
טורעל אַנטוויקלט, אַלץ פריער טרעפט מען זיך דאָרט מיט דער
יידישער איינוואַנדערונג. אין שלעזיע, וואָס איז ווייטער ווי אַנ־
דערע ארויסגערוקט צו מערב־צו און האָט צוליב דעם זיך שנע־

לער ווירטשאַפטלעך אַנטוויקלט, קומט די איינוואַנדערונג פֿאַר
פריער ווי אין אַנדערע געגנטן; שוין אין אַנהייב 12טן י״ה הייבט
זיך דאָ אָן אַ יידישע אימיגראַציע. דעם צווייטן אָרט פֿאַרנעמט
גרויס־פּוילן (13טער י״ה) און ערשט דערנאָך גייט קליין־פּוילן
(אַנהייב 14טער י״ה). אין מאַזאָוויע, מיטן אויסנאַם פון פּלאָצק
וואו מיר געפינען שוין אין יאָר 1237 אַ נאָטיץ וועגן אַ יידישן
ברונעם (Puteum Judeorum) וואָס באַווייזט בפירוש אז יידן האָבן
דאָרט געוווינט, — הערן מיר וועגן אַ יידישער אימיגראַציע ערשט
צום מיטן אָדער צום סוף פון 14טן י״ה.

אין וועלכן יאָר די יידן האָבן זיך באַזעצט אין וואַרשע און
פון וואַנען זיי זענען אַהער געקומען וווייסן מיר נישט. איינס איז
אָבער באַוואוסט — אז די ערשטע ידיעה וועגן דעם אויפהאַלט
פון יידן אין וואַרשע שטאַמט פון יאָר 1414. די דאָזיקע ידיעה גע־
פינען מיר אין אַ נאָטיץ אינעם עלטסטן פֿאַרבליבענעם טשערסקער
געריכטבוך. זי אַנטהאַלט די אָנקלאָגע פון דעם טשערסקער יידן
לאַזאַרוס קעגן דעם טשערסקער מיעשטשאַן פּיאָטר. פון דער דער־
מאָנטער פֿאַרצייכענישּ איז אָבער דורכוים נישט געדרונגען אז די
יידן האָבן זיך באַזעצט אין וואַרשע ערשט אין יאָר 1414. פֿאַר־
קערט: דאָס וואָס די נאָטיץ טראָגט אַ בפירוש צופעליקן כאַראַקטער
דערלויבט אונדז אָנצונעמען אז די באַזעצונג פון יידן אין וואַרשע
איז פֿאַרגעקומען מיט אַ פֿאַר יאָרצענדליקער פריער. דאָ דאַרף מען
נאָך נעמען אין אַכט אז די וואַרשעווער געריכטביכער זענען פֿאַר־
בליבן ערשט פונעם יאָר 1421. דערפון איז געדרונגען אז נאָר אַ
דאָנק דעם וואָס אונדזער לאַזאַרוס האָט זיך פֿראָצעסירט אין
טשערסק (וואו עס זענען פֿאַרבליבן די געריכטביכער שוין פון

יאָר 1413) איז די ערשטע געשיכטלעכע דאָטע דאָס יאָר 1414,
וויל אין קעגנפּאָל וואָלט דאָס געווען דאָס יאָר 1421.

אָנהייבנדיק פון יאָר 1421 האָבן מיר א שפּע ידיעות וועגן
די וואַרשעווער יידן, וועגן זייערע האַנדל־ און קרעדיט־טראַנזאַק־
ציעס. אָט די שפּע און די פארשיידנארטיקייט פון פערזאָנען און
עסקים וואָס מיר טרעפן זיך מיט זיי אין די לאַנדגעריכט־ביכער
זאָגן עדות וועגן דעם בריוט פֿאַרצווייגטן יידישן לעבן און דער־
לויבן אונדז צו מאַכן די השערה אז דאָס נאָנצע לעבן האָט אויפ־
געבליט פלוצעם, בלויז אין משך פון א פּאָר יאָרצענדליקער. אונ־
דזער השערה ווערט נאָך פֿאַרשטאַרקט דורך דער נאָטיץ פון יאָר
1425 וואָס דערמאָנט וועגן א יידישן שמש Szkolnik און וועגן
די פֿאַרשטייער פון דער יידישער אויטאָנאָמיע.

מיר קענען אונדזער היפּאָטעזע באַטראַכטן כמעט ווי א פאקט,
אויב מיר וועלן נעמען אין אַכט אז אין די ערשטע יאָרצענדליקער
פון 15טן י״ה האָט דאָ געהערשט יאנוש דער 1טער, מיט וועמען
מיר וועלן זיך פֿאַרנעמען אין א באַזונדערן קאַפּיטל. דער פּירשט

ווערט מיט רעכט באטראכט פאר דעם בעסטן ארגאניזאטאר פון דער ווירטשאפט אין דער עפֿאכע פון דער אומאפֿהענגיקער מאזאוויע.

אונטערפירנדיק א סך־הכל קומען מיר צו דער ענדגילטיקער מסקנא אז די ערשטע געשיכטלעכע דאטע ווען דער עקסיסטענץ פון דער יידישער קהילה אין וואַרשע איז דאָס יאָר 1414, אבער איר וואַרשיינלעכער אנהייב באציט זיך צום סוף 14טן יאָרהונדערט.

3. די יידן אין די צייטן פון יאַנוש דעם ערשטן

אין דער ערשטער העלפט פון 15טן יאָרהונדערט, אונטער דער הערשאפט פון יאַנוש דעם 1טן, האָט זיך בריט פונאַנדערגעבליט די יידישע קהילה אין וואַרשע. די גראָד־ און לאַנד־ביכער זענען פול מיט פֿאַרשיידענע נאָטיצן ווען קרעדיט־ענינים און אין קלענערער מאָס ווען האַנדל־ענינים וואָס די יידישע באַנקירן פירן אַדורך אין וואַרשע. דורכשניטלעך טרעפן מיר איבער הונדערט אזעלכע נאָטיצן (אין יאָר 1427 ביז 173). נישט נעקוקט דערויף וואָס די לאַנדביכער זענען פול מיט יידישע טראַנזאקציעס, איז די צאָל יידן אין וואַרשע נישט קיין גרויסע. כדי צו האָבן א השגה ווי גרויס עס איז דעמאָלט געווען די יידישע באַפעלקערונג אין וואַרשע איז נענוג צו פֿאַרגלייכן די ליסטעס פון די יידישע שטייער־צאָלער אין וואַרשע און אין ווישעגראָד (1), ווען וואָס אונדז ווען נאָך אויסקומען צו ריידן. דאָ ווילן מיר נאָר אָנווייזן אז אין די דערמאָנטע ליסטעס פיגורירן אָלם שטייער־צאָלער פאַרטרעטער פון בעל־הבתישקייטן אָדער הויזגעזינדן. אין וואַרשע איז לויט דער ליסטע געווען 10 אזעלכע בעל־הבתישקייטן. שטיצנדיק זיך אויף די ענגויע אויסרעכענונגען וואָס ד"ר שיפער האָט געמאַכט אויפן סמך פון מאַטעריאַלן, וועלכע זענען נוגע דעם 16טן ביזן 18טן י"ה, ווילן מיר אָלם יסוד אָננעמען פאָלגנדיקע אויסרעכענונג (2): 1 בעל־הבתישקייט — 9 פֿערזאָן. אין איינעם אַלזאָ באַקומען מיר א ציפער פון 90 יידן אין וואַרשע (10 בעל־הבתישקייטן צו 9 פֿערזאָן). צו דער דאָזיקער צאָל דאַרף מען נאָך צוגעבן 2 בעל־הבתישקייטן, ד"ה 18 פֿערזאָן, וויל דער רב און דער שמש זענען — לויט א מנהג וואָס איז געווען אָנגענומען אין דער קרוין און לאָזט זיך אויך פעסטשטעלן אין מאזאוויע — נעווען באַפרייט פון צינדז. בסך־הכל האָבן מיר אַלזאָ די צאָל פון אן ערך 120 פֿערזאָן, וואָס דאַרף אונדז אילוסטרירן די גריסע פון דער יידישער קהילה אין וואַרשע אין אָנהויב פון 15טן י"ה. זעלבסטפֿאַרשטענדלעך אז דער באַטייט פון דער צאָל מוז געגומען ווערן רעלאַטיוו.

לאָמיר איצט אויסרגיין פון די אַבסטראַקטע ציפערן צום רע־אַלן לעבן. ס'איז געווען דעמאָלט (אין די צייטן פון יאַנוש דעם 1טן) זייער לעבעדיק אויף דער יידישער גאַס, בכל אופן באַקומט זיך אַזא איינדרוק פון די פֿאַרשיידענע געריכט־נאָטיצן פון יענער צייט וואָס זענען נוגע די טראַנזאקציעס פון די וואַרשעווער יידן.

יאַנוש דער 1טער, זייענדיק דערצויגן אין הויף פון קאַזשימיעזש דעם גרויסן, איז געווענען אין די דרכים פון דעם דאָזיקן „קעניג פון מיעשטשאַנעס און פּויערים" (3) און געשטרעבט צו פֿאַרווירקלעכן אין לעבן אויך זייערע ווירטשאַפטלעכע פלענער. קיין שום מאזאוויישער פירשט האָט נישט אזוי געדאַנהט פאר דער עקאָנאָמישער אָנטוויקלונג פון לאַנד ווי ער. און דעריבער וועלט ער מיט רעכט באַטראַכט פאר דעם בעל־הבית פון מאזאוויע, פונקט ווי קאַזשימיעזש דער גרויסער איז עס געווען אינעם פּיאַסטישן פּוילן.

באזונדערס האָט יאַנוש דער ערשטער א סך אויפגעטאָן פאר דער אָנטוויקלונג פון „אונדזער שטאָט" וואַרשע. ער האָט דער שטאָט געגעבן א גאַנצע ריי פֿריווילעגן. דער וויכטיקסטער פון זיי איז דער פֿריווילעג פון יאָר 1413 (4) אין וועלכן ער גיט דער שטאָט איבער דאָס משפט־רעכט איבער די אייגענע בירגער און אי־

(1) וואַרשעווער לאַנד־ און גראַד־אַקטן (ז.ל.ג.א.) נומ׳ 1, ז׳ 64, יאָר 1423.

(2) ד"ר שיפער, „די פֿאַרשפֿרייטונג פון יידן אין פוילן און ליטע" (רוסיש) אין דער „געשיכטע פון יידישן פֿאָלק", פֿאַרלאַג „מיר" מאָסקווע, בי 11, ז׳ 107 אא"ו. הגם די אויסרעכנונגען פון שיפער באַציען זיך צו די שפּעטערדיקע צייטן, נעמען מיר זיי דאָך אָן אלס יסוד, ווייסגייענדיק פון דער הנחה אז עס איז נישט פאַראן קיין פרינציפיעלער חילוק צווישן יידישן לעבן אין מיטל־עלטער און אין 18טן י"ה.

3) K. Tymieniecki, Najstarsi gospodarze Warszawy, p. 17.

4) Teodor Wierzbowski, Przywileje St. Warszawy.

בער די צוגעקומענע, הן אין שוועדע שטראָף־ענינים אזוי אויך אין מינדערווערטיקע ענינים (ווי, למשל, וועגן שטערן די עפנטלעכע רו).

יאַנוש דער 1טער, זייענדיק אין די דרכים פון קאַזשימיעזש דעם גרויסן, האָט זיך באַמיט אריינצוברענגען אין לאַנד וואָס מער קאַלאָניסטן פון מערב. צווישן זיי זענען געווען א סך יידן וואָס האָבן אין א לאַנד, וואו עס האָט נאָך אויסשליסלעך געהערשט די נאַטוראַלע ווירטשאפט, נעקאָנט שפּילן א דאָמינירנדיקע ראָל צוליב זייער רירעוודיקייט און זייערע גרויסע קאַפּיטאַלן און א דאַנק דער באַהאַוונטקייט אין דער געלטטעכניק. עס איז דעריבער נישט קיין וואונדער וואָס דער פירשט האָט געהאט א גוטע באציאונג צו יידן און וואָס ער האָט געשטיצט די יידישע אינוואַנדערונג אין מאזאוויע. דאָס איז צו זען פון דעם פאקט אז אין זיינע צייטן האָט זיך באזונדערס שטארק אנטוויקלט די יידישע קהילה אין וואַרשע.

אונדזער השערה באַשטעטיקט א ריי פאקטן וועלכע מיר גיבן אונטן אָן און וואָס ווארפן א העל ליכט אויף דער באציאונג פון יאַנוש דעם 1טן צו די יידן.

מיר לייענען, למשל, אז אין יאָר 1422 שענקט יאַנוש דער 1טער דעם וויישעגראָדער יידן מאי זיינעם א וויינגאָרטן, וואָס ער האָט אין וויישעגראָד לעבן דעם קלויסטער פון אלע הייליקע. פאר דעם דאַרף דער יידן מאי צאָלן יערלעך 4 שאָק גראָשן צינדזן (5). מיט אן אנדער וואַרשעווער יידן, איינעם דוד, שליסט דער קעניג אן אפֿמאך פון וועלכן מיר דריננען אז דוד האָט געפֿאַכט ביים פירשט עפעס א פעלד אָדער א בויפלאַץ (6). ארעסטן און ערבות־לייט פון יידן פאר חובות, וואָס פלענן אזוי אפט פאַרקומען אונטער דער הערשאפט פון די שפּעטערדיקע פירשטן נאָך יאַנוש דעם 1טן, זענען אין זייער צייטן געווען א זעלטנהייט; אזא פאל איז געווען בלויז איינער (7).

4. דער יידן־גירוש אין יאָר 1454

דאָס בריט־אַנטוויקלטע לעבן פון דער יידישער קהילה אין וואַרשע איז פלוצעם איבערגעריסן געוואָרן אין יאָר 1454. דער טעזיס וואָס איז פֿאַרמולירט געוואָרן דורך די יידישע געשיכטשרייבער אז די צאָל פֿאַגראָמען אָדער גירושים איז פֿראַפּאָרציאָנעל צו דער עקאָנאָמישער אַנטוויקלונג פונעם געגעבענעם לאַנד וועלט דורכוים באַשטעטיקט אין מאזאוויע. זינט דאָס וואַרשעווער פּוילישע בירגערטום איז, א דאַנק דער אַנטוויקלונג פון שטאָט, געוואָרן שטאַרקער, שטרעבט עס מיט אלע מיטלען אָפּצושטויסן די אומאָנגענעמע קאָנקורענטן, ד"ה די פרעמדע, און דערונטער קודם־כל די יידן וואָס וואוינען אין וואַרשע. דאָס בירגערטום שטעלט זיך נישט אפֿ פאר קיין שום מיטלען. דאָרט וואו זיי קאָנען נישט דערלאַנגען זייער ציל מיט לעגאַלע מיטלען טוען זיי דאָס מיט אומלעגאַלע: ארגאַניזירן אָנפאַלן און פֿאַגראָמען, וואָס ווערן אפט מאל אָנגעפירט פון די שטאָט־פֿאַרוואַרנערס גופא. שטרעבנדיק אויף א לעגאַלן וועג פּטור צו ווערן — דורך פריוויליגיעס — פון פרעמדע סוחרים און בתוכם אויך פון יידן, באַנוצן זיך די מיעשטשאַנעס מיט דעם „קלינגענדיקן" ארגומענט וואָס האָט דאָס רוב א פעולה, אויף וויפל, נאַטירלעך, דער צד שכנגד אפּערירט נישט מיט נאָך גרעסערע געלטסומעס. דאָס בירגערטום באיקאָטירט די יידן — מען פֿאַרקויפט זיי נישט קיין פלעצער אויף הייזער. פון 12 האַנדלס־אפּפֿראַציעס מיט הייזער, וואָס האָט זיך אונדז איינגעגעבן צו פֿאַרנאָטירן אין משך פון 1414–1531, האָבן מיר זיך באַגענגט בלויז מיט איין פאל וועו א מיעשטשאַן פֿאַרקויפט א הויז א יידן.

דער פאקט וואָס עטלעכע וואַרשעווער יידן זענען אָנגענומען געוואָרן אלס בירגער פון נייַ־וואַרשע — פון וואָס מען וואָלט געקאָנט דריגען אז די באציאונגען צווישן די יידן און די מיעשטשאַנעס זענען נישט תמיד געווען אָנגעשטרענגטע — איז א יוצא מן הכלל. דערביי האָט געווים א באַדייטנדיקע ראָלע געשפּילט דאָס געלט וואָס די יידן האָבן געצאָלט פאר דער שוץ פון דער שטאָט נייַ־וואַרשע. מען קען דאָס נאָך אויסטייטשן מיט אן אנדערן מאָטיוו, דהיינו, אז נייַ־וואַרשע האָט זיך נישט שטענדיק נוהג געווען לויטן מוסטער פון איר מעטראָפּאָליע אלט־וואַרשע.

(5) מאזאוויעש מעטריקע, מ. 3, 90, יאָר 1422.

(6) ז. ל. ג. א. נומ׳ 1, ד׳ 114, יאָר 1425.

(7) דאַרטן, ז׳ 194, יאָר 1924.

דער קאמף וואָס עס האָט געפירט דאָס וואַרשעווער בירגערטום איז געשטאַנען אין ענגן צוזאַמענהאַנג מיט דער אַקטיוואַר אַנטי־יידישער באַוועגונג וועלכע האָט זיך אַנטוויקלט קודם אין די באַזונדערע און דערנאָך אין די פֿאַרבינדעטע פוילישע שטעט.

מיר וועלן זיך תחילת אָפּשטעלן אויפן ערשטן פֿעריאָד פון דעם קאמף, וואָס לאָזט זיך אויפן סמך פון קוועלן פעסטשטעלן און וואָס ענדיקט זיך אין יאָר 1454 אָדער 1455. די דאָזיקע יאָרן צייכענען זיך אוים אין דער געשיכטע פון די וואַרשעווער יידן מיט דעם יידן־גירוש. נישט געקוקט דערויף וואָס דער גירוש איז אַרגאַניזירט געוואָרן דורך די בערנאַרדינער גלחים, באַטראַכטן מיר אים דאָך פֿאַר אַ רעזולטאַט פון דעם קאָנקורענץ־קאמף צווישן דעם פוילישן בירגערטום און די יידן, וויל דער דאָזיקער קאמף איז געווען וויי אַ פולווערפֿאַס אין וועלכער עס איז נענוג געווען אַריינצואוואַרפן איין פונק אַז עס זאָל אויסברעכן אַ שרפה. עס וואָלט געווען נאָאיוו אויסצוטייטשן דעם גירוש אויסשליסלעך מיט דער רעליגיעזער שנאה. די רעליגיע איז מייסטנס געווען נאָר אַ דעקמאַנטל מיט וועלכן מען האָט פֿאַרשטעלט די אמתע מאָטיוון, וואָס האָבן אין דער גרעסטער צאָל פאַלן געטראָגן אַ ריין מאַטעריעלן כאַראַקטער.

די געשעענישן וואָס זענען פֿאַרגעקומען אין וואַרשע אין די יאָרן 1454־1455 האָבן זיך אַנטוויקלט אויפן פאָן פון דער אַקציע וואָס עס האָט אונטערגענומען דער פויפּס ניקאָלײַ דער 1טער כדי צו באַקעמפן די אַפּיקורסים — די אַנטיפויפּסלעכע הערעזיע (הוסיטן), די יודאיזירנדיקע סעקטעס און די „אומגלויביקע" יידן. בכדי אַדורכצופירן זיינע פלענער האָט דער פויפּס אַרויסגעשיקט אין די אפּיקורסישע לענדער אַלס זיינע באַפֿולמעכטיקטע די אינקוויזיטאָרן וואָס האָבן דאָרט געוואָלט אַרבעטן מיט דער הילף פון די אָרטיקע כוחות.

דער באַרימטער אינקוויזיטאָר פון יענער צייט איז געווען דער פֿראַנצישקאַנער מאַנאַך יאָן קאַפּיסטראַנאָ (8), וועמען די קאַטולישע קירך האָט — צוליב די גרויסע פֿאַרדינסטן וואָס ער האָט פאר איר געהאַט — אַריינגענומען צווישן די הייליקע. תחילת האָט ער זיין קאמף געפירט דער עיקר מיט די קריסטלעכע אפּיקורסים, אָבער וועז דער קאמף האָט — בפרט אין טשעכיע — נישט געבראַכט קיין רעזולטאַטן, האָט ער זיך מיטן גאַנצן ברען אַ וואַרף געטאָן אין קאמף מיט די יידן. מיט זיינע פלאַם־פייערדיקע דרשות פלענט ער מיטרייסן נישט בלויז די בריידע פאָלקסמאַסן, וואָס פלענן קומען אים הערן, נאָר אויך די העכערע ספערעס: קעניגן, פירשטן, דעם אָדל וכדומה, אויף וועלכע ער האָט אויך געהאַט אַ געוואַלדיקע השפּעה. די צייטן פון זיין אינקוויזיטאָריישער טעטיקייט זענען פֿאַרשריבן מיט שווארצע אותיות אין דער געשיכטע פונעם יידנטום. אומעטום וואו ער האָט נאָר זיין פוס געשטעלט האָבן זיך טייכן יידיש בלוט געגאָסן, פלענן אויסברעכן יידן־גירושים, רדיפות, באַגרענעצונגען און גזירות. די יידישע קהילות פון דייטשלאַנד, עסטרייך, שלעזיע, מערן און פוילן פלענט באַפאַלן אַ שרעק וועז עס פלענט אָנקומען די ידיעה אַז עס דערנענטערט זיך קאַפּיסטראַנאָ, וועמען זיינע איגענע פֿאַרערער האָבן נאָר זיין פּוסט געשטעלט אַנדערש. דאָס איז גראָד אויסגעפאַלן אין דער צייט וועז קאַפּיסטראַנאָ האָט מיט זיינע פייערדיקע פּאַנאַטישע דרשות גהעצט דעם קראָקעווער המון קענן די אומגלייביקע יידן. „די פירשטין האָט זיך שטאַרק געוואונדערט — שרייבט דער גלח קאנאַק (11) — זענדיק וואָס פֿאַר אַן אַרדענונג עם הערשט צווישן זיי (צווישן די בערנאַרדינער, וועלכע קאַפּיסטראַנאָ האָט איינגעלאָדן קיין פוילן, וועז זיי זענען אַנטקעגנגעקומען דער פירשטין עלזשביעטא ראקושאנקא) און ווי זיי זענען געגאַנגען מיט אַראָפּגעלאָזטע קעפּ. דער המון, וואָס איז זיי נאָכגענאַנגען, האָט געווייַנט, זענדיק ווי זיי זאָגן זיך אָפּ פון עולם הזה. די ריטער און די הויפלייט האָבן צו גאָט מתפלל געווען".

יידישע פריוויליגיעם וואָס דער ענין האָט אָקערשט געהאָט געגבן די קרון־יידן. אויף די יידישע קהילות אין פוילן איז געפאַלן אַ פּחד, דער עיקר אויף קראָקע וואו קאַפּיסטראַנאָ האָט זיך לענגערע צייט אויפגעהאַלטן און צוגעגרייט אַ באַדן פאַרן „שניט" מיט זיינע התלהבותדיקע דרשות. די דערשראָקענע פוילישע יידן שיקן שליחים צו זייערע ברידער אין דייטשלאַנד און בעטן בייַ זיי הילף. דער רב זעליגמאַן אָפּענהיים פאָדערט אויף די אסיפת הרבנים, וואָס איז זיך צונויפגעקומען אין ביננען (רייַנלאַנד), אַז זיי זאָלן אויפהערן זיך קריגן וועגן קליינלעכע ענינים, בזה הלשון: „מיר האָבן זיך נאָך קיין מאָל נישט געגייטיקט אַזוי אין אחדות ווי איצט... וואָרעם דער גלח (קאַפּיסטראַנאָ) האָט זיך שוין גענוג מען אפּילו צו די יידן וואָס געפינען זיך אונטער דער ממשלה פון פוילישן מלך אין קראָקע און אירע געגנטן, וועלכע זענען פריער באַטראַכט געווארן אַלס אַ מקום־מקלט פאַר די אַנטלאָפענע יידן. די וועלט האָט נישט געגלייבט אַז אויך קיין פוילן וועט דערלאַנגען דער הונגער און נויט. איצט פאַלן זיי (די פוילישע יידן) אונטערן לאַסט פונעם קעניג און שררות און וועגן זיך צו אונדז מיר זאָלן זיי קומען צו הילף און זיי אויסלייזן" (9).

אַז עס האָבן באמת געהערשט אַזעלכע שטימונגען צווישן די פוילישע יידן באַווייזן די ידיעות וואָס עס ברענגט דער היסטאָריאָגראָף פון די פֿאַרטוגעזישע אַנטדעקונגען באַראָס (10). ווי ער דערציילט, האָט דער באַוואוסטער פֿאַרטוגעזישער אַנטדעקער וואָסקאַ דע גאַמאַ געטראָפן אויפן אינדזל גאָא (אין אינדיע) אַ פוילישן יידן וועלכער האָט אים דערציילט וועגן די רדיפות אויף די פוילישע יידן מצד קאַפּיסטראַנאָ. דער פוילישער קעניג זאָל האָבן געשטעלט אַלע יידן אַ תנאי אָדער זיך אויסשמדן, אָדער פֿאַרלאָזן זיין לאַנד. די דאָזיקע געשיכטע איז געווויס אַ גוזמא, זי איז אָבער כאַראַקטעריסטיש פאַר די שטימונגען וואָס האָבן אין קאַפּיסטראַנאָס צייטן געהערשט צווישן די פוילישע יידן.

דאָס אין וואָס עס האָבן נישט געגלייבט די דייטשישע רבנים, וועלכע האָבן געזען אין פוילן אַ מקום־מקלט פאַר די געדרופטע יידן, איז דאָך פֿאַרגעקומען. אין יאָר 1455 בערעט אויס אַ פֿאַגראָם אין קראָקע.

קאַפּיסטראַנאָ האָט זיך נישט באַנוגנט מיט זיינע מעשים אין קראָקע: מיטן אָפּרופן די יידישע פריוויליגיעם און מיטן פֿאַגראָם אין יאָר 1455. ער האָט זיך באַמיט אַריבערצוטראָגן זיין טעטיקייט אויך קיין מאַזאָוויע, וויל דאָרטן האָט זיך די אַנטיפויפּסלעכע אפּיקורסות אַלץ מער אַנטוויקלט, אַריבערקומענדיק אַהער פון דעם שכנותדיקן פּריסן. בכדי אַדורכצופירן זיינע פלענער האָט ער געפונען אַ גוטע געלעגנהייט, וויל אינעם קראָקעווער קעניגלעכן הויף האָט זיך דעמאָלט געפונען די מאַזאָוויש פירשטן אַננא, וואָס איז אַהין פֿאַרבעטן געוואָרן דורך קאַזימיעש דעם יאַגעלאָנער צו זיין חתונה מיט עלזשביעטא ראקושאנקא. דאָס איז גראָד אויסגעפאַלן אין דער צייט וועז קאַפּיסטראַנאָ האָט מיט זיינע פייערדיקע פּאַנאַטישע דרשות גהעצט דעם קראָקעווער המון קענן די אומגלייביקע יידן. „די פירשטין האָט זיך שטאַרק געוואונדערט — שרייבט דער גלח קאנאַק (11) — זענדיק וואָס פֿאַר אַן אַרדענונג עם הערשט צווישן זיי (צווישן די בערנאַרדינער, וועלכע קאַפּיסטראַנאָ האָט איינגעלאָדן קיין פוילן, וועז זיי זענען אַנטקעגנגעקומען דער פירשטין עלזשביעטא ראקושאנקא) און ווי זיי זענען געגאַנגען מיט אַראָפּגעלאָזטע קעפּ. דער המון, וואָס איז זיי נאָכגענאַנגען, האָט געווייַנט, זענדיק ווי זיי זאָגן זיך אָפּ פון עולם הזה. די ריטער און די הויפלייט האָבן צו גאָט מתפלל געווען".

---

(8) וועגן דער מיסיע פון קאַפּיסטראַנאָ, זע: גרעץ „געשיכטע פון יידן", 3טע אויפלאַגע (דייטש), לייפציג 1890, 8טער באַנד, זז' 191־203.

(9) גרעץ 8טער באַנד (דייטש), 5טע הערה (ז' 431), געגומען פון די שו"ת פון מ. מינץ: „ומעולם לא היה כל כך צריך להיותנו כאגודה אחת ושלום ושלוה כמו עתה... אשר פגע הכומר גם ביושבו תחת המלך מפולין מלכות קרקוב וסביבותיהו, אשר מקדם ומאז חשבו לפליטה לבני גולה. ולא האמיני כל יושבי תבל כו יבא צר ואויב בשערי פולין. עתה הם רובצים תחת משא המלך ושרים, וכתבו לנו לבקש עזר ותרופה. ועתה אתם אהובי אל ירע לבבכם כי הרביתי לדבר קשות כי רוחי הציקותני, יען ובינו כי קרובים אנחנו למלכות ואנחנו נדע את אשר ידובר ואת אשר נעשה. וכן יש לחשוב עתה ליום ועד הגדול והנורא ומטוב להתעסק באלו הענינים מלהתגרות בעליונים ובתחתונים".

10) Barros, Asia, Decada I. Libro IV, C. 2, p. 360,

זע אויך גרעץ, ב' 8 ז' 432

11) ''Św. Jan Kapistrano i zaprowadzenie Bernardynów'', Ks. Kantak ("Roczniki Tow, Nauk. Pozn.'' Tom VI, p. 176)

דער אויפהאלט אין קראקע האט אויך דער פירשטין אננא געמאכט א שטארקן רושם. אונטער קאפיסטראנאס ווירקונג האט זי איינגעלאדן קיין וואַרשע 6 בערנארדינער, אונטער דער אנפירונג פון קאפיסטראנאס תלמיד יאקוב גאלאגאוטשיק (12).

די גאטפארכטיקע גלחים נעמען זיך אין וואַרשע צו דער ארבעט, לויט די אנווייזונגען פון זייער רבי. אין דעם ניי־אויפגעבויטן קלויסטער האלטן די בערנארדינער דרשות צו וועלכע עס קומט א גרויסער המון פון די פארשטעט און פון די ארומיקע געגנטן אין וואַרשע. די בערנארדינער העצן דעם עולם קעגן די אפיקורסים און „אומגלייביקע".

דער רעזולטאט פון דער דאזיקער אגיטאציע איז געווען דער גירוש.

אזוי איז אויך וואַרשע אריינגענומען געווארן אין דער צאל פון די „פילע ערטער" Multis in locis, ווי קאפיסטראנא „האט באקעמפט דעם וואכער פון יידן און זייער שנאה צו די קריסטן און האט ארויסגעטריבן די אומברחמנותדיקע שונאים פון קריסטוסעם נאמען" (13).

5. דער גירוש פון די וואַרשעווער יידן אין 1483 און זייער צוריקקער

אין יאר 1483 קומט פאר א וויכטיקע ענדערונג אינעם לעבן פון די וואַרשעווער יידן. הגם מיר האבן נישט קיין שום בפירושע ידיעות וואס זאלן דירעקט דערציילן וועגן דער דאזיקער פאסירונג, קענען מיר אבער וועגן דעם משפטן לויט די פאלגנדיקע פאקטן וואס אונדז האט זיך איינגעגעבן אויפצוזאמלען אין די וואַרשעווער ארכיוון.

1) אנהייבנדיק פון יאר 1482 פארקלענערט זיך די צאל גריכט־נאטיצן וועגן די וואַרשעווער יידן. אין יאר 1482 האבן מיר אין די וואַרשעווער גריכטביכער אויפגעצייכט קוים 3 נאטיצן וועגן יידן; פון די יארן 1483 און 1484 געפינען מיר בכלל קיין שום נאטיצן נישט. פון יאר 1485 איז פארבליבן בלויז איין נאטיץ. זי איז נוגע א יידענע וועגן וועלכער מיר וויסן אבער נישט זיכער צי זי האט דעמאלט געוואוינט אין וואַרשע אדער נישט.

2) אין די יארן 1478—1486 לאזט זיך באמערקן אן אויסערגעוויינלעכע וואנדערונג פון די וואַרשעווער יידן אין די נעגטערע און וויטערע געגנטן פון וואַרשע, דהיינו קיין ניי־וואַרשע, בלוינע, פולטוסק און טשערסק. דער פריסטער שפור פון דער דאזיקער עמיגראציע פירט אונדז, לויט די אקטן, קיין בלוינע (14). עס באווייזט זיך דא אין יאר 1478 א יידישער קירזשנער מיטן נאמען דוד. מיר טרעפן דא אויך יידישע וואכערניקעס וואס זענען גלייכצייטיק סוחרים. אט, למשל, באווייזט זיך אין בלוינע אין 1480 א יידישע איינוואוינערין לאה (15) וועמענס נאמען מיר באגעגענען א סך מאל אין די וואַרשעווער לאנדאקטן. עס לאזט זיך באמערקן בכלל א וואוקס פון דער וואַרשעווער יידן־קאלאניע אין בלוינע. זיי פירן פארשיידענע געשעפטן

(12) הגם מיר האבן אין די קוועלן־מאטעריאלן נישט געפונען קיין נאטיצן וועגן די גשמעניושן פון יאר 1454, שטעלן מיר דאך פעסט אז אזא גירוש איז פארגעקומען. אונדזערע באוויזן שטיצן זיך אויף דעם וואס אומעטום האט זיך קאפיסטראנאס אגיטאציע געמאכט מיט יידן־פאגראמען אדער גירושים. עס איז אויך באוויזט אז די פירשטין האט גראד אין יאר 1454 איינגעלאדן די בערנארדינער קיין וואַרשע און אז קאפיסטראנאס דרשות האבן אויף איר געהאט א גרויסע ווירקונג.

אין יאר 1454 האבן מיר בלויז צוויי נאטיצן וועגן יידן אין די וואַרשעווער גריכטביכער; אין יאר 1455, דערקענען, טרעפן מיר נישט קיין איין נאטיץ אפילו, הן אין די לאנדביכער, הן אין שטאטביכער, הגם אין די פריערדיקע אזוי אויך אין די שפעטערדיקע יארן געפינען מיר אין די זעלבע ביכער א שפע פון פארשידענע נאטיצן. דאס ווייזט בלי ספק אן אויף א געוויסער געשעעניש וואס האט אפגעשטעלט דעם נארמאלן לויף פונעם וירטשאפטלעבן לעבן אין וואַרשע.

(13) "Judaeorum usuras et in Christianos dolosas invidias multis in locis coërcuit et tanquam irreconciliabiles Christo nominis hostes eosdem ex plerisque urbibus fecit expelli". Wadding: Annales Minorum, T. XII, p. 412. Acta Sanctorum, p. 499.

(14) לאנד־אקטן פון בלוינער פאוויאט, נ׳ 3, ז׳ 8, יאר 1478.

(15) דאַרטן, נומ׳ 3, ז׳ 129, יאר 1480.

נישט נאר מיט דער ארומיקער שליאכטע, נאר אפילו מיט דעם בלוינער בירגערטום (16).

חוץ בלוינע לאזט זיך אויך פעסטשטעלן די עמיגראציע קיין ניי־וואַרשע (17), וואס האט געבילדעט א באזונדער שטעטל (יורידיקע), מיט באזונדערע, פון אלט־וואַרשע אומאפהענגיקע, געוועצמטן, פריוויליגיעס וכדומה. דער ערשטער ייד, וועלכן מיר טרעפן דא, איז יאנאס (יאר 1482). נאך אים קומען אויך אנדערע יידן (18). די דאזיקע יידן באגרענעצן זיך נישט אין זייערע געשעפטן מיט ניי־וואַרשע אליין, נאר זיי פירן אויך וויטער פון דאנען זייערע געשעפטן אין אלט־וואַרשע.

אין די יארן 1483—1486, ווי מ׳קען פעסטשטעלן, האבן זיך די וואַרשעווער יידן אנגעהויבן באזעצן אויך אין פולטוסק (19) (דער ייד רובין), און אין טשערסק (20) (בעניאש).

3) אין יאר 1486 פירט זיך פאר דעם לאנדגעריכט און ביים ביזיין פונעם פירשטלעכן דעלגאט א פראצעס צווישן די געוועזענע וואַרשעווער יידן בעניאש און רובין פון איין זייט, און צווישן דעם וואַרשעווער מיעשטשאן טעאפיל פון דער צווייטער (21). פון דעם פראצעס דערוויסן מיר זיך אז די יידן האבן אין משך פון 3 יאר געוואוינט מחוץ וואַרשע און אז פאר דער צייט האבן די מיעשטשאנעס פארנומען זייערע הייזער.

4) דעם 11טן מארץ 1483 (Feria Tertia Post Dominicam Laetare) גיט דער פירשט באלעסלאוו די וואַרשעווער מיעשטשאנעס פארן פרייז פון 120 פלארין א פריוויליגיע וואס ברענגט זיי א גאנצע ריי שטייער־הנחות. צווישן אנדערע באשטעטיקט ער דעם אלטן פריוויליג וואס פארווערט „פרעמדע סוחרים" (Mercatores Extranei) אונטער וועלכע מען דארף אויך פארשטיין יידן, וועלכע זענען פרעמדע און געניסן אויך נישט פון די שטאטישע רעכט — צו באשעפטיקן זיך מיט לאחדים־האנדל (מיט האנדל אויף „אייזן" — (Ulnatime) אויסער אויף הויפט־יארמערק, וועז דאס איז זיי יא דערלויבט. אין וואכנטעג מעגן „פרעמדע סוחרים" פארקויפן זייערע סחורות נאר אין הורט („אין שטיקער" — Insi, tucis, שטיינער און באלנס (23).

5) אין יאר 1527 גיט זיגמונט דער 1טער די וואַרשעווער מיעשטשאנעס א פריוויליג וואס פארווערט די יידן צו וואוינען אין וואַרשע. דער קעניג פארוועפט זיך דערביי אויף די עדיקטן וואס זאלן שטאמען נאך פון די צייטן פון די מאזאוויישע פירשטן, בעת די יידן האבן נישט געטארט וואוינען נישט אין אלט־וואַרשע און נישט אין ניי־וואַרשע.

אויף די דערמאנטע עדיקטן פון די מאזאוויישע פירשטן פארלאזט זיך נאך אין 18טן יאַרהונדערט די וואַרשעווער מיעשטשאנעס

(6)) וו. ל. ג. א., נומ׳ 5, ז׳ 480, יאר 1482: „דער בלוינער ייד אברהם פירט א פראצעס מיטן בלוינער מיעשטשאן וואוזשינעץ".

(17) אין יאר 1482 נעמט אן דער ייד יאנאס דאס שטאטישע רעכט אין ניי־וואַרשע. נומ׳ 1, ז׳ 774, יאר 1482.

(18) יעקב (Jacob) אין יאר 1485, נומ׳ 1, ז׳ 753, יאר 1485.

(19) וו. ל. ג. א., נומ׳ 5, ז׳ 1071, יאר 1486.

(20) דאַרטן.

(21) דאַרטן.

(22) Teodor Wierzbowski, I. c., p. 24, № 31.

(23) ''Anno... dux Boleslaus... recepit centum et viginti florenos ungaricales puri auri et iusti ponderis eisdem ciuibus antiquae ciuitatis Warschouiensis... et eorum successoribus pro tempore existentibus iura infrascripta et prerogativas impehpetuum (sic) debit... quod quotienscunque mercatores seu negotiatores extranei cum quibuscunque bonis suis, rebus et mercibus de quocunque genere et specie fuerint venerint et eas propinare, vendere aut commutare voluerint in dicta civitate antiqua Warschouiensi, etiam in locis curie ducalis diebus quotidianis preter forum annuale tales nonnisi integre in stucis, staminibus, lapidibus res suas quascunque et merces vendendi habeant facultatem. In minore vero pondere et ropinatione ulnatime res ipsas, nisi dum nundinae generales tenerentur vendere potestatem habebunt nullam...''

וועלכע פירן זייער אן אָנגעשטרענגטן קאַמף קעגן די יידן, וואָס האָבן זיך דעמאָלט אריינגעכאַפט קיין וואַרשע און אירע פאַרשטעט, הגם דאָס איז זיי בפירוש געווען פאַרווערט. אין איינעם פון די מעמאָריאַלן, וועלכע דאָס וואַרשעווער בירגערטום לייגט פאָר דער מאַכט, ווערט געזאָגט: „דאָס מאַזאָוויש פירשטנטום... האָט בנוגע יידן געהאַט באַזונדערע געזעצן. א באַוויין זענען די עדיקטן פון די מאַזאָוויש פירשטן, וואָס פאַרווערן די יידן אין גאַנצן פירשטנטום צו פאַרנעמען זיך מיט האַנדל, מלאכה און צו וואוינען דאָ".

פון די פאַקטן וואָס מיר האָבן געבראַכט ווערט גאַנץ קלאָר אַז אין יאָר 1483 איז פאַרגעקומען דער יידן־גירוש פון וואַרשע. די פאַקטן וואָס מיר האָבן אָנגענגעבן אין פונקט 3 און 4 דערקלערן אויך די סיבות וואָס האָבן גורם געווען דעם גירוש. עס ווערט קלאָר אז דאָס וואַרשעווער בירגערטום האָט פאַר דעם פריין פון 120 פלאָרין באַוואויגן דעם פירשט ער זאָל זיך אָפזאָגן פון די נוצן וועלכע עס האָט אים געקאָנט ברענגען די קליינע קאָלאָניע פון די וואַרשעווער יידן, און זאָל זיי ארויסטרייבן פון דער שטאָט. דער גירוש האָט אים, פאַרקערט, געבראַכט גרויס נוצן, ווייל ער האָט געקאָנט טאָן וואָס ער וויל מיט די הייזער פון די ארויסגעטריבענע יידן.

עס איז אינטערעסאַנט אָנצוווייזן אז אויך אין דער קרוין איז אין דער זעלבער צייט, ד"ה סוף 15טן יאָרהונדערט, צווישן דעם דאָרטיקן פוילישע בירגערטום פאָרגענומען געוואָרן אָן ענלעכע אטאקע קעגן די יידישע קאָנקורענטן, און אויך מיט דעם זעלביקן דערפאָלג. אזוי, למשל, שטעלט קראָקע ארויס אין יאָר 1485 פאָר־דערונגען אז די יידן זאָל דערלויבט ווערן צו האַנדלען אויסשליסלעך מיט פארפאלענע משכנות און דאָס אויך נאָר אין דער צייט פון ירידים, אָדער יאָרמערק (24). די פאָדערונגען פון די לעמבערגער מיעשטשאַנעס (י' 1491) זענען מער ענלעך צו די וואַרשעווער: זיי פאָדערן, מען זאָל פאַרווערן די יידן דעם לאחדים־האַנדל מיט שטאָף (25).

מיר זענען בכן אז סוף 15טן י"ה האָבן מיר צו טאָן מיט א סיס־טעמאטישער פארשטארקטער אַנטי־יידישער באַוועגונג מצד די פוילישע מיעשטשאַנעס פון די וויכטיקסטע שטעט סיי אין דער קרוין, אזוי אויך אין מאַזאָוויש. און ווער וויסט — אפשר איז די דאָזיקע אקציע געווען א רעזולטאַט פון א פארשטענדיקונג צווישן די פאַרשטייערס פון די דערמאַנטע שטעט. אזא פארשטענדיקונג לייגט זיך אויפן שכל, מחמת אין יענער צייט בילדעט זיך בכלל א קאָאַליציע פון די הויפטשטעט אין דער קרוין, — א פאקט וואָס לאָזט זיך מיט דער פולסטער זיכערקייט פעסטשטעלן אין אָנהייב 16טן י"ה.

צי זענען די יידן אָפגעטראָטן פון וואַרשע בלויז אונטער דער ווירקונג פון פריווילעג פון די וואַרשעווער מיעשטשאַנעס, וואָס האָט זיי מאָטעריעל רואיניירט, אָדער דאָס איז געשען אונטער דעם גלייכצייטיקן דרוק פון די ארגאַניזירטע אַנטי־יידישע עקסצעסן — אויף דעם קענען מיר נישט געבן קיין ענטפער. ס'איז גענוג די אַנ־וויזונג אז אין די יאָרן 1483—1485 הערט מען גארנישט וועגן יידן אין וואַרשע, און נאָר אין די ארומיקע יישובים און שטעטלעך טרעפן מיר אָן זייערע שפורן.

מיר וואָלטן נישט אויסגעשפעט די אלע סיבות וואָס האָבן גורם געווען די קאָטאַסטראָפע אינעם לעבן פון די וואַרשעווער יידן, ווען מיר זאָלן נישט נעמען אין אַכט אויך די פינאַנציעלע לאָגע אין וועלכער עס האָט זיך געפונען דער יידן־באַשיצער, דער דעמאָלטי־קער וואַרשעווער פירשט באָלעסלאָוו דער 4טער. באָלעסלאָוו האָט תמיד געהאַט א פולן קאָף מיט דאגות, וויל ער איז געווען פאַר־שולדיקט ביים וואַרשעווער בירגערטום. ס'איז נישט קיין וואונדער דערביבער פאַר וואָס ער איז געווען אזוי וויך לגבי זיינע קרעדיטאָרן — ער האָט זיך געזייטיקט אין זייער וויטערדיקן קרעדיט. פאַר דעם פריין פון 120 פלאָרין האָט ער מסכים געווען ארויסצוגעבן די מיעשטשאַנעס א פריווילעג וואָס איז געווען געוועגדט קעגן פרעמדע סוחרים, ד"ה קודם־כל קעגן יידן. אין דעם זעלביקן יאָר האָט ער אויך געגעבן זיין הסכם אויף דעם גירוש פון די וואַרשעווער יידן.

(24) ד"ר י. שיפער, „וירטשאַפטסגעשיכטע פון די יידן אין פוילן בעתן מיטל־אלטער", זי 193—195.

(25) דאָרטן.

3 יאָר נאָכן גירוש, ד"ה אין יאָר 1486, קערן זיך די וואַרשעווער יידן צוריק אהיים לויט א בפירושער דערלויבעניש פון פירשט. ווי טוין אָנגעוויזן, דערציילן אונדז ווענן דעם די גריכטאַקטן פונעם פראָצעס וואָס קומט פאָר אין יאָר 1486 פאַרן וואַרשעווער לאַנד־געריכט צווישן די יידן רובין פון פולטוסק און בעניאש פון טשערסק — וואַרשעווער תושבים פאַרן יאָר 1483 — און צווישן דעם וואַרשעווער מיעשטשאַן טאָפּל, אויף וועלכן ס'איז אויך בייגעווען א ספעציעלער פאַרשטייער פונעם פירשט — דער קאַסיר אַנדזשעי פון יאַסיענין. די דערמאַנטע יידן — וועלכע דער פירשט האָט משמעות, בעת די אונטערהאַנדלונגען וועגן זייער צוריקקער, מבטיח געווען אז זיי וועלן זייערע הייזער צוריקבאַקומען — קלאָגן אָן טאָפּל אז ער האָט פאַרנומען די הייזער וואָס געהערן צו זיי. דערקענן טאָפּל, וואָס האָט וויזט אוים געדונגען די הייזער ביים פירשט, טענהט פאַרן גריכט אז ער האָט אויף די הייזער באַקומען דאָס רעכט פונעם פירשט גופא. דער פירשט שטעלט זיך דורך זיין קאָמיסאַר אויפן צד פון די יידן — און דעריבער טאָקע גיט דאָס גריכט צוריק די יידן זייערע הייזער און באַפרייט זיי גלייכצייטיק פון צאָלן די פאַרלענענע שטייערן. דער פירשט באַווארנט זיך אָבער אז אויב די יידן וועלן זיך אין משך פון א יאָר מיט 6 וואָכן אליין אין זייערע הייזער נישט אריינציען, אָדער נישט באַזעצן דאָרט אַנ־דערע יידן, מוזן זיי צאָלן שטייערן פאַר דער צייט וואָס זייערע הייזער לידיק.

דער גאַנג פון פראָצעס, מיטן אַנטיל פונעם פירשטלעכן דעלע־גאַט, און באַזונדערס דער רעזולטאַט פון פראָצעס, איז א בפירוש־שער באַוויין אז די יידן זענען צוריקגעקומען קיין וואַרשע מיטן הסכם פונעם פירשט און אין די אינטערעסן פונעם פירשטלעכן אוצר.

מיר זענען אלוז אז דאָס אריינלאָזן די יידן צוריק אין שטאָט איז געווען פונקט אזא פיסקאַלע אנגעלעגנהייט, ווי דאָס ארויס־טרייבן זיי מיט א פאָר יאָר פריער.

די דאָזיקע דערשיינונג איז פאַרגעקומען נישט נאָר אין מא־זאָוויש. פאַרקערט, מיר קענען דאָ באַמערקן די השפּעה פון מערב, וואו די הערשער האָבן שטענדיק געפירט אזא פאָליטיק לגבי די יידן, אז נאָך א צייטווייליקער באַפרידיקונג, וואָס זיי פלענן געבן די קריסטלעכע בעלי־חובות פון די יידן ארויסטרייבנדיק די יידישע באַפעלקערונג, פלענן זיי די זעלביקע וואכערניקעס צוריק אריין־לאָזן אין לאנד, געבנדיק זיי נייע פריווילעגיעס.

אויף דער לעצטער החלטה פון פירשט האָבן אויך געהאַט א השפּעה די הלוואות וואָס די יידן האָבן דעם פירשט פאַרגעלייגט „מיטן דאַנקגעפיל" פאַרן צוריקקערן זיי צו זייער פריערדיקער היים. דער פירשט האָט טאָקע גענאָמן פון די דאָזיקע הלוואות, ווענן וואָס מיר דערוויסן זיך פון די נאָטיצן פאַר די יאָרן 1485—1487 וועלכע געפינען זיך אין די שאַצביכער. די דאָזיקע הלוואות האָבן געמוזט באַטרעפן גאַנץ באַדייטנדיקע געלטסומעס, אויב בלויז איין ראָטע פון א הלוואה וואָס דער פירשט האָט גענומען ביי דעם וואַרשעווער יידן מוכא האָט באַטראָפן 30 פלאָרין (י' 1487) (26) און ביי דער וואַרשעווער יידישער איינוואוינערין אשפינע — 26 פלאָרין (י' 1485) (27).

פונעם יאָר 1486 און וויטער הייבן זיך אָן צו באַוויין רע־גלמעסיק נאָטיצן וועגן די וואַרשעווער יידן. דאָס לעבן פון די יידן וואָס זענען פון זייער וואַנדערונג צוריקגעקומען גייט שוין נאָר־מאָל. מיט דער הילף פון פירשט האָבן וואַרשיינלעך אויך אַנדערע וואַרשעווער יידן, פונקט ווי רובין און בעניאש, צוריקבאַקומען זייער אומבאַוועגלעך אייגנטום וואָס זיי האָבן געהאַט אין וואַרשע אין יאָר 1483. אָבער נישט נאָר די יידישע גיטער קערן זיך אום צוריק צו זייערע אמאָליקע אייגנטימער, נאָר אויך זייערע זעלבסט־פארוואַלטונג־ארגאַנען און זייערע פאָזיציעס וואָס די יידן האָבן געהאַט פאַרן גירוש ווערן צוריק אויפגעלעבט. דער נעמישטער נע־ריכט, דער א"ג יידישער געריכט, הייבט פון דאָס ניי אָן זיין טעטי־קייט וואָס איז אין 1483 איבערגעריסן געוואָרן. די קהילה שיקט אהין אירע בייזיצער. די דאָזיקע פאַסטנס פאַרנעמען אין יאָר 1489 א מאָל

(26) מאַזאָוויטש מעטריקע, מ. 7, זי 78, יאָר 1487.

(27) דאָרטן, זי 73, י. 1485.

יוסף און יאַנאַס (28), און א צווייט מאָל — יוסף און בעניאש (29). קיין וואַרשע קומט אויך צוריק דער רב („דאָקטאָר"), דער שטענדיקער פֿאַרשטייער פון דער יידישער קהילה. דעם כסא־הרבנות פֿארנעמט איצט „דאָקטאָר" אהרן (30).

פונעם פֿראָצעס וועגן א געשלעג צווישן דעם וואַרשעווער יידן אברהם, זיין ווייב אסתר און בעניאשעבע מיט איר טאָכטער טשאַר־נולע, דערווײַסן מיר זיך וועגן דער עקסיסטענץ פון א יידישער שול (31), וואָס איז מסתמא (לויט פֿרענקס השערה) חרוב געוואָרן בשעת די נעשעענישן פון יאָר 1483.

6. די וואַרשעווער יידן אין די יאָרן 1486 — 1498

זינט די יידן האָבן זיך צוריק אומגעקערט קיין וואַרשע לאָזט זיך באַמערקן א נעוויסע פֿאַרבעסערונג אין דער באציאונג צו זיי מצד דעם פֿירשט באָלעסלאָוו דעם 4טן. נישט נעקוקט דערוויף וואָס דער פֿירשט אליין האָט אינעם יאָר 1483 ארויסגענעבן די וואַרשע־ווער בירגער א פֿריוויליג לויט וועלכן פֿרעמדע סוחרים, אַזוי אויך יידן, טאָרן נישט פֿירן קיין לאַנדס־האַנדל אויך אויפן פֿירשטלעכן הויף, שטייט באָלעסלאָוו אין האַנדל־באציאונגן מיט די יידישע לאַנדס־הענדלער. אַזוי, א שטייגער, צאָלט ער אין א פּולטוסקער יידישער סוחרטע 3 פל׳ פֿאַר לייוונט (32), אויך א שותפות־געשעפט פון בריסקער יידן — 37 פל׳ פֿאַר ווייסן סאָמעט (33).

אויפן פֿירשטלעכן הויף באַגעגענען מיר אָחוץ ליפֿעראַנטן אויך מעקלערס וואָס זענען באהילפֿלעך דעם פֿירשטלעכן פינאַנץ־אַפּאַ־ראַט. אַזעלכער איז דער טשעכאַנאָווער יוד שלמה (34), וואָס פֿאַר־מיטלט ביים איבערשיקן די שטייערן פונעם טשעכאַנאָווער שרייבער צום פֿירשט.

באָלעסלאָוו דעם 4טנס ממלא־מקום, קאָנראַד דער 3טער, וועלכן מ׳האָט גערופן „דער גרעלער", איז א מענטש אָן א כאַראַק־טער. געגנט אָנצואווייזן אַז ער, דער פֿיאַסטישער פֿירשט, פֿאַר־בינדט זיך מיט פֿוילנס דם־שונאים — מיטן קרייצפֿאָרער־אָרדן (35). זיין באציאונג צו יידן איז אויך נישט קיין גוטע. ער לייגט אויף זיי ארויף זייער שווערע שטייערן, און אונטער דער לאַסט וועלן רואינירט כמעט אַלע וואַרשעווער יידן. ער האָט אויף קיינעם קיין רחמנות נישט, און אויב עמעצער פֿירט נישט אוים זיין באַפּעל זעצט ער אים אַריין אין תפיסה. אַזוי, א שטייגער, טרעפט זיך אין יאָר 1495 אַז דער פֿירשט לייגט אַרויף אויף מאַנאַסאָווא און אברהמען, דער רביצינס זון, און אָשפּינען א שטייער אין דער הייך פון 100 פל׳ (36). היות זיי האָבן אַזא סומע נישט געקענט באַצאָלן און ס׳האָט זיי נעדראָט תפיסה, גראַנטירן פֿאַר זיי די פֿאַלגנדיקע יידן: „פֿאַוואַזניק", סמאָלקא, מושקא, יאַנאַס און אברהמס ווייב, אונטער דער שטראָף פון 200 פלאָרין. וועגן אן אַנדער פֿאַל מעלדן אונדז די אָקטן פון יאָר 1491: צוויי יידישע „פֿאַוואַזניקעס", שמעון און יצחק (37), וועלן אריינגעזעצט אין תפיסה פֿאַר נישט איינצאָלן שטייערן, און זיי שטעלן צו ערבים אַז זיי וועלן זיך רואיק פֿארהאַלטן אין דער תפיסה אונטער א שטראָף פון 300 פלאָרין. אויך אויף דעם וואַרשעווער יידן לאָזארוס האָט קאַנראַד קאַנטיק ארויפגעלייגט נישט קיין קלענערן שטייער, אויב ער שטעלט צו 4 ערבים און די שטראָף פֿאַר נישט האַלטן די תנאים פון ערבות בא־טרעפט 300 אונגארישע פלאָרין (38).

(28) ז. ל. ג. א., נ׳ 6, ז׳ 426, י׳ 1489:

(29) דאָקטן 7803, י׳ 1491.

(30) דאָקטן, נ׳ 6, ז׳ 780, י׳ 1491.

(31) דער סינאָד אין ברעסלע (י׳1266) פֿאַרוואָרט די קריסטן צו גיין אין איין באָד און שענק מיט יידן (stubae, balnea et tabernae. Hube: Amti quissimae const. syned. prov. Gnes. p. 68-70).
זע אויך שיפּערס „וויסטאָפּטסגעשיכטע", ז׳ 289. דעמדאָזיקן באַשלוס באַ־שטעטיקט דער סינאָד אין בוד׳ם פון 1279.

(32) מאַזאָוויטשע מעטריקע, נ׳ 7, פ. 80, י׳ 1488.

(33) דאָקטן, נ׳ 7, פ. 77, י׳ 1487.

(34) דאָקטן, פ. 77, י׳ 1488.

(35) K. Tymieniecki, Pierwsi gospodarze Warszawy, Warszawa 1919, p. 28-30.

(36) ז. ל. ג. א., נ׳ 7, ז׳ 434, י׳ 1495:

(37) דאָקטן, נ׳ 6, ז׳ 780, י׳ 1491.

(38) דאָקטן, נ׳ 7, ז׳ 433, י׳ 1495.

ס׳איז נישט קיין וואונדער וואָס ביי אזא מין פינאַנץ־פּאָליטיק פונעם פירשט לגבי די יידן זענען זיי דערטרונקען געוואָרן אין אלץ גרעסערע און גרעסערע חובות, וואָרעם נאָר מיט געלט האָט מען געקאָנט קויפן דאָס רעכט אויפצוהאַלטן זיך אין וואַרשע. וועגן די דאָזיקע חובות האָבן מיר א גאַנצן צעטל נאָטיצן וואָס באַווייזן אז די יידן וועלן אלץ מערער אָפּהענגיק פון דעם רייכן שטאָטישן פּאַטריציאט. אַזוי, א שטייגער, בּאָרגט זיך אברהמס ווייב ביי דער רייכע מיעשטשאַנקע גערטרודע, מיקאָלײַ באַריטשקאָס פרוי, אין מאָל 9 פלאָרין (39) אויף היפּאָטעק, א צוויי מאָל — 7 פל׳ (40); דער וואַרשעווער יוד יוסף באָרגט ביים וואַרשעווער פּאַטריציער מי־קאָלײַ באַריטשקא 14 פל׳ (41). די גרעסטע סומע באָרגט מאַנא־סאָווא ביי דער פרוי קאָזובאָווא (45 שאָק גראָשן).

7. די שקיעה פון דער וואַרשעווער קהילה

פון 1498 ביז 1524 הערן מיר נאָרנישט וועגן די וואַרשעווער יידן. פון וואַנען נעמט זיך דאָס? דאָס איז בלי־ספק א פּועל־יוצא פון א נייעם יידן־גירוש. דער דאָזיקער גירוש איז א היסטאָרישער פאַקט, הגם די קוועלן האָבן אונדז נישט איבערגעלאָזט קיין שום פּרטים וועגן דעם און אויך נישט קיין נעניע דאָטעם פונעם גי־רוש. א בפירושער באַווייז וועגן גירוש איז אָבער א בינטל פאַקטן וואָס איז פֿאַרהיט געוואָרן אין די אָקטן וועלכע זענען נוגע דער ליקווידאַציע פון יידישע הייזער. דאָס איז א געוויינטלעכער עפּיל־אָג פון דער גירוש־דראַמע. ס׳איז אויך נישט שווער זיך משער צו זיין ווי ס׳האָט אויסגעזען דער פֿראָלאָג פון דער דראַמע, וועו מיר וועלן זיך דערמאָנען אז צו יענע צייטן האָבן אויפן וואַרשעווער גראָד רעזידירט די פירשטן יאן און סטאַניסלאָוו וועגן וועלכע מיר וויסן פון אַנדערע קוועלן (42) אז זיי האָבן געלעבט א גוטן טאָג און געשלייידערט געלט אויף רעכטס און לינקס. ס׳איז בכן לייכט זיך משער צו זיין אז דאָס וואַרשעווער בירגערטום האָט איצט, פונקט ווי אין יאָר 1483, אויסגענוצט די סיטואַציע און האָט פֿאַר די אויגן פון די לייכטזיניקע פירשטן פונאַנדערגעווויקלט פערספּעקטיוון פון נייע קרעדיטן. פֿאַרן פרייז — פּטור צו ווערן פון זייערע יידישע קאָנקורענטן — האָבן זיי פֿאַר די פֿארבעל־חובטע פירשטן געעפנט זייערע טיסטערס.

אונדזער מיינונג וועגן דעם נייעם גירוש שטיצט זיך אויף א ריי דאָקומענטן, טרוקענע און קורצע, אָבער אונטער וועלכע ס׳באַהאַלט זיך א טראַגישע וועכדונג וואָס איז פֿאַרגעקומען אין דער געשיכטע פון וואַרשעווער יידן. אויפן ערשטן אָרט שטייט די ידיעה וועגן אָקט וואָס האָט געשטעמפּלט דעם גורל פון דער יידישער שול אין וואַרשע. אזוי, א שטייגער, איז אונדז באַווואוסט אז די פירשטן יאן און סטאַניסלאָוו האָבן אינעם יאָר 1522 געשענקט א גרויסן שליאַכטשיץ קאָזירסקי דעם פּלאַץ פון דער יידישער שול (43).

די שקיעה פון דער וואַרשעווער קהילה לאָזט זיך אויך באַ־מערקן אין א פֿארמעטענעם דאָקומענט פונעם יאָר 1516, לויט וועלכן די מאַזאָוויש פירשטין אַננא שענקט איר הויפֿינער מ׳־קאָליי נאָסקאָווסקי, וועלכן מ׳האָט גערופן שטראָף „געטרייע דינסטן" א ליידיק פּלאַץ גלייך לעבן דעם מויער וואָס רופט זיך אָשווינסקי (לויטן נאָמען פונעם וואַרשעווער ייד אָשוא), אין וועלכן ס׳האָט געוואוינט דער ייד אברהם (דער מויער געפינט זיך צווישן דעם פּלאַץ פונעם פישער וויישאָטא דעם לאַנגן און דעם כי־מינסקי־פּלאַץ פונעם יידן כימא „אויף דער יידישער גאַס"). אָחוץ דעם גיט אים די פירשטין אויך זייער וועכטפולע רעכט: זי באַפרייט אים, „לויט די אלטע מנהגים וואָס האָבן געהערשט אין די צייטן וועו די יידן האָבן געוואוינט אין וואַרשע", פון אלע שטייערן, צינדזן, קאָנטריבוציעס און שטאָטישע אָפּצאָלן; נאָסאָקאָוסקי וועט, אזוי ווי א מאָל די יידן, אונטערליגן נאָר דעם פירשט און צו אים געהערן (44).

(39) Adv. et Scabinalia C. A. V., № 528, f. 21, 23, 1498.

(40) דאָקטן, פ. 24ו, 26, י׳ 1498.

(41) דאָקטן.

(42) K. Tymieniecki, I. c.: Lunin Karol, Dawne prawo mazowieckie, p. 103.

(43) זע: ע. פרענק, „עפיזאָדן פון דער געשיכטע פון די יידן אין וואַרשע" („היינט", 1924, נ׳ 14); נ. סאָקאָלאָוו, „רחוב היהודים בורשה" („האסיף", 1894. ז׳ 129).

(44) הויפּט־אַרכיוו אין וואַרשע (Archivum Główne) סיגנאַטור — נ׳ 7.

אן ערך אין דער זעלביקער צייט האָט דער מאזאָווישער פירשט איבערגענגען צום קלויסטער פון הייליקן יאן דעם פלאץ וואָס איז פארבליבן נאָכן חרוב געווארענעם יידישן בית־עולם. דער קלויסטער האָט אינעם יאָר 1531 (45), ווי מיר האָבן שוין אנגעוויזן, אויפגעבויט אויפן אָרט פון יידישן בית־עולם א בעקעריי.

אין צוזאמענהאנג מיט דעם איז נאָך כדאי צו ברענגען אייניקע פרטים וועגן אמאָליקע ווארשעווער יידן, וואָס האָבן זיך פארניט אין די פויזנער אקטן פון אָנהייב 16טן י"ה. אין דעם דאָזיקן מקור געפינען מיר פראָגמענטן פון א שטראָפפראָצעס וואָס איז פארפירט געווארן אקעגן א געווסן סטאניסלאוו, וועמען מען האָט באשולדיקט אין פאָבריצירן פאלשע מטבעות אין די נעגנטן פון פרעמיסל (פשעמיסל). בעת דער אויספארשונג האָט זיך סטאניסלאוו מודה אז נישט ווייט פון קראָסניעווץ קויפן איין די ווארשע־ווער יידן אליהו און יצחק פאלשע מטבעות, וואָס ווארן דאָרט אויסגעארבעט (46). וויפל אמת ס'שטעקט אין די דערקלערונגען פון סטאניסלאוון, וועלכער האָט אוודאי לויט מיטל־עלטערלעכן שטייגער גלויבן שוועדע ענוים, איז שווער לויט די קווילן פעסט צושטעלן.

דעם לעצטן שפור פון די ענינים וואָס זענען פארבליבן אלס ירושה נאָך די ווארשעווער יידן באגעגענען מיר אינעם יאָר 1521 (47). אין דעם דאָזיקן יאָר שטעלט ארויס די ווארשעווער מיעשמשאנקע קאָזובאָווא א תביעה וועגן דעם פלאץ וואָס האָט א מאָל געהערט צו דער יידישער איינוואוינערין מאָנאסאָווא, וועלכע איז שולדיק געווען קאָזובאָווא פאר 23 יאָר א געוויסע געלטסומע. פון די אויבן דערמאָנטע נאָטיצן און דאָקומענטן זענען מער פאר אלץ כאראקטעריסטיש די ווערטער אינעם אקט פון יאָר 1516, וועלכן מיר האָבן שוין פריער ציטירט: „אלטע מנהגים, וואָס האָבן געהערשט אין די צייטן וועו די יידן האָבן געוואוינט אין ווארשע" (48).

בכן, לויט די אלע ידיעות האָט דער גירוש געמוזט פאָרקומען תיכף נאָכן יאָר 1498. אין דעם דאָזיקן יאָר ענדיקט זיך די געשיכטע פון די יידן אין ווארשע. זינט דעמאָלט מעג א ייד בלויז פארבייפארנדיק זיך אויפהאלטן אין ווארשע, און דאָס נאָר בשעת יריידים. א שטענדיקער אויפהאלט איז די יידן אין פרינציפ פארווערט. נאָר אלס יוצא מן הכלל און א דאנק א ספעציעלן חסד פון דער מאכט, געלינגט עס דעם אדער יענעם יידן צו באקומען א ספעציעלע פריווילעג אויף צו וואוינען אין ווארשע צוזאמען מיט דער משפחה. אזא רעכט באקומט, למשל, די משפחה פונעם יידישן מכסניק (שטייער־פאכטער) משה, וועגן וועלכן מיר וועלן רעדן גענויער אין א ווייטערדיקן קאפיטל.

אין די יאָרן 1498—1524 האלטן זיך אויף בלויז צייטווייליק אין ווארשע יידן פון פארשידענע שטעט פון דער קרוין אדער מאזאוויע, וואָס פירן דא אדורך פארשיידענע עסקים. אזוי, א שטייגער, באגענענען מיר אין ווארשע אין יאָר 1503 משהן פון סאכאטשאוו, וועלכער מאָנט סחורות ביי די יורשים פון עפעס א דערהרגעטן יידן (49); אינעם יאָר 1505 — מיכאל באטיטשקא פון בריסק דליטע, פאר וועמען עס גראָנטירט דער ווארשעווער מיעשטשאן בערנהארד גיעסער אויף א סומע פון 12 פל' (50); אינעם יאָר 1518 — יאָאכימען, פון בריסק־דליטע, וועלכער פארקלאָגט דעם ווארשעווער מיעשטשאן קערסקי וועגן א חוב פון 82 פל' (51); אינעם יאָר 1520 — אדאמען פון בריסק־דליטע, וואָס קלאָגט אן דעם סאכאטשעווער יידן יעקב וועגן א חוב פון 10 שאָק גראָשן (52); אינעם יאָר 1522 — כאראשענקאָן פון גראָדנע, וועלכער האָט פארזעצט פעל אויף א סומע פון 7 שאָק גראָשן ביים מיעשטשאן קאָזוב (53), און אין 1524 — שמעונען פון וועננראָוו, (וואָס איז שולדיק 25 שאָק גראָשן דעם ווארשעווער מיעשטשאן געארג בורבאכן (54).

די פארטריבענע יידן האָבן, אן ספק, אזוי ווי אינעם יאָר 1483, געווענדט זייערע טריט צו די נאָענטסטע יידישע קהילות, ווי בלוינע, טשערסק, פולטוסק א.אז"ו. זיי האָבן אבער נישט פארלוירן די האָפענונג אז א מאָל אין דער צוקונפט וועט אויך צו זיי א שמייכל טאָן דער גורל און אז פאר זיי וועלן זיך עפענען די טויערן פון ווארשע. ענוג אז זיי האָבן זיך אויפגעהאלטן אין דער נאָענטסטער שכנות פון דער מאזאוויישער הויפטשטאָט, און מיט דעם דערקלערט זיך טאקע דער פאקט וואָס אין די נעגנטן פון ווארשע שפורן באוויזן זיך אין אָנהייב פון 16טן י"ה — אן ספק אין צוזאמענהאנג מיטן גירוש פון די ווארשעווער יידן. אזא יישוב איז נעווען אין נאדארזשין (55), וואו מיר טרעפן יידן אין יאָר 1525. פון דאָנען, פונקט ווי פון בלוינע, פרואוון די יידן אריבערצוקומען צו די פארשטעט פון ווארשע (56), וואָס ס'גיט זיך זיי טאקע טייל מאָל אין. צו די וויטערדיקע באמיאונגען פון די יידן צו באזעצן זיך אויף שטענדיק אין ווארשע מאכט א סוף דער פריווילעג de Privilegium non tollerandis Judeis פונעם יאָר 1527.

איידער מיר וועלן צוטרעטן צו א נענויעם אנאליז פון דעם דאָזיקן פריווילעג וויל מיר צו ערשט מאכן א סוף צו דער מיינונג פון סאביעשטשאנסקי (57) און נוסבוים (58) אז שוין אינעם יאָר 1525 איז ארויסגענגען געוואָרן א פריווילעג „וועגן נישט טאָלערירן יידן אין ווארשע". די דאָזיקע מיינונג שטיצן די דערמאָנטע פאָרשער אויף יאנוש דעם 2טנם דעקרעט פון י' 1525, לויט וועלכן דער פירשט פארווערט נישט־קאטאָליקן צו פארבלייבן אין ווארשע. סאביעשטשאנסקי און נאָך אים נוסבוים נעמען אריין אינעם בא־גריף „נישט־קאטאָליקן", וועגן וועלכע עס רעדט זיך אין דעקרעט, אויך די יידן, און אויף אזא אופן באשטימען זיי דאָס יאָר 1525 אלס די דאָטע אין וועלכער ס'איז צום ערשטן מאָל ארויסגענגען געוואָרן דער פריווילעג. בעת מען לייענט אבער דעם דאָקומענט גופא וויזט זיך ארויס אז ער האָט גאָר קיין שום שייכות נישט צו יידן, נאָר ער איז געווענדט אויסשליסלעך אקעגן די אנהענגער פון וועלכן־נישט־איז קריסטלעכן — נישט־רוימיש־קאטוליש גלויבן; בפרט איז ער געווענדט אקעגן די אנהענגער פון פראָטעסטאנטיזם, וועלכער האָט זיך דעמאָלט אנגעהויבן צו פארשפרייטן אין ווארשע. וועגן דעם זאָגט בפירוש עדות דער אפזאץ פונעם דעקרעט, אין וועלכן עס רעדט זיך וועגן דעם אז „קיינעם אין דעם מאזאוויש פירשטנטום איז נישט דערלויבט צו האָבן ביי זיך אדער צו לייענען ביכער פון לוטערס פאלשער אמונה אין וועלכער נישט איז שפראך, אין לאטיניש אדער אין דייטש, אונטער טויטשטראף און קאנפיסקאציע פונעם פארמעגן" (59).

אויף אזא אופן צערינט די גאנצע השערה פון די דערמאָנטע פארשער. אזוי ווי דער דאָקומענט פון יאָר 1525 קער זיך נישט

(45) ג. סאקאלאוו, „רחוב היהודים בורשה" („האסיף", 1894, ז'127.

(46) ''Item duo Judei de Warschowia Eliasch et Issack etiam unus in Ploczko Judeus et quartus in Gnezna Judeus florenos mediantes emunt et recipiunt de prope Croszneowycz ubi eos laborant'' (Warschauer: Stadtbuch von Posen, p. 332) (Liber maleficiorum ab anno 1502-4).

(47) Adv. et Scab. C. A. V., № 529, 1524

(48) ''...iuxta morem veterem tempore iudeorum quando et prout Judei habitabunt (habitabant?)".

1,1549. 3.

ציטירט לויט שיפערס „ווירטשאפטסגעשיכטע", 3-238.
(ניט פאָגינירט)

(49) Advoc. et Scab. C. A. V., № 528, f. 64 v, 1503.

(50) Ibidem, f. 74, 1505.

(51) Inscriptiones Causarum Civit. A. V. etc., f. 176, 1518.

(52) ווי. ל. ג. א., נ' 9, ז' 37, י'. 1520:

(53) Advoc. et Scab. C. A. V., № 529

(54) ווי. ל. ג. א., נ' 9, ז' 270, י'. 1524:

(55) Akta ziemskie pow. Błońskiego, № 5, ק. 830, 1525.

(56) אז יידן האָבן זיך באזעצט אין די ווארשעווער פארשטעט באזויזט דער פריוילעג פון יאָר 1527, וואָס שטרייבט אונטער, אז דייטן איז פארווער צו וואוינען אין די פארשטעט פון ווארשע.

(57) העגריק נוסבוים שרייבט אין די „סקיצן פונעם לעבן פון יידן אין ווארשע" (ז' 4):
"Toteż w r. 1525 Janusz ks. Warszawski wydał dekret zabraniający wszystkim niekatolikom a zarazem y Żydom mieszkać w Warszawie oraz trudnić się handlem i rzemiosłem''.

(58) Encykl. Orgelbranda, T. 26, p. 437.

(59) ''Et nullus in toto Ducatu Mazoviae tam in civitatibus, oppidis quam eorum in villis cujuscunque, conditionis et status existat praesertim in civitate Varsaviensi libros et falsam doctrinam Lutheri in quocunque sermone sive Latino sive Alemanico aut quovis alio tenere apud se et in domibus suis habere, legere ...talis vita privari debeat et bona ejus ...confiscari''. (Volumina legum 223 (448).

אָן מיט דער געשיכטע פון די וואַרשעווער יידן, בלייבט אונדז דער פּריווילעג פון 1527 אלס דער אמתדיקער פּריווילעג פון Privilegium de non tolleran dis Judeis.

8. דער אַנטי-יידישער פּריווילעג פונעם יאָר 1527 (60)

אינעם ערשטן טייל פונעם פּריווילעג גיט דער קעניג אָן די מאַטיוון וואָס באַוואויגן אים צו פּאַרוועהרן די יידן דעם אויפהאלט אין וואַרשע. דאָס זענען: 1) די אָנקלאָגן פון די וואַרשעווער מיעשטשאַנען אויף א סך גנבות, שאָדנס און מעשים תעתועים (Multis maleficiis damnis et furtis), ,וועלכע זאלן האָבן פאַרגעקומען צוליבן אויפהאלט פון די יידן אין וואַרשע, און זייער בקשה מען זאל די יידן דערווייטערן פון וואַרשע; 2) די אמאליקע טראַדיציעס פון די צייט פון די מאזאָוויש פירשטן, אונטער וועלכע די יידן האָבן נישט געטאָרט וואוינען אין וואַרשע: Iuxta veterem consuetudinem ipsos judaeos in Civitate Warschowiensi Nova et veteri neque in earum suburbiis morari non permitteremus''.

"Judeos ipsos temporibus transactis nunquam nec in Civitate Warschowiensi Nova et veteri neque in carum, Suburbiis nunquam habitasse''.

די אויספירונגען פון די מיעשטשאַנעם — שרייבט זיגמונט דער 1טער — זענען אונטערגעשטיצט געוואָרן פון די שררות און די פּירשטלעכע באַאמטע און צוליב די דאָזיקע מאָטיוון פאַרוועהרט דער קעניג די יידן סיי איצט און סיי אין דער צוקונפט: א) אויפצוהאלטן זיך אין שטאָט, ב) שטענדיק צו וואוינען אין אלט-און ניי-וואַרשע און אין אירע פאַרשטעט (Mansionem et incolatum interdicimus) ג) צו פאַרמאָגן דאָרט וועלכע-נישט-איז וואוינונגען אדער הייזער (Res earum habitaciones seo domos ilic possidere).

איין אייניציקן אויסנעם מאַכט דער קעניג פאַר „משה דעם עלטערן, צוליב זיינע פאַרדינסטן פאַר די מאזאָוויש פירשטן ''excepto solo et unico Moisé, antiquo teleoneatore nostro cui propter eius servitia ducibus olim Masoviae exhibita illic Warschoviae... habitare... permttimus..''

— אים ווי אויך זיין גאַנצער משפּחה דערלויבט דער קעניג צו וואוינען אין וואַרשע בתנאי אז קיין שום יוד וואָס איז נישט קיין מיטגליד פון זיין משפּחה זאל נישט טאָרן וואוינען ביי אים אין הויז; נאָר משהס טויט מוז די איבערגעליבענע משפּחה פאַרלאָזן וואַרשע. דורכצופירן און אפצוהיטן די דאָזיקע פונקטן גיט דער קעניג איבער דעם מאזאָוויש וואָיעוואָדע פעליקס פון בריסק, דעם טשעכאַנאָווער קאַסטעלאַן און גלייכצייטיק דעם וואַרשעווער סטאַראָסטע אַנדזשעי גאַלינסקי און דעם וואַרשעווער שטאָטראָט, וועלכער איז אחוץ דעם פאַרפליכטעט צו דערווייטערן די יידן וואָס וועלן זיך באַווייזן אויף דער טעריטאָריע פון וואַרשע און אירע פאַרשטעט.

ווי ימען זעט פונעם קיצור פון דעם פּריווילעג, זענען די אויסיאַטאָרן פון דעם נייעם גירוש ווידער געווען די וואַרשעווער מיעשטשאַנעם, וועלכע האָבן געמוזט גוט פילן די פּאַרשטאָרקטע קאָנקורענץ מצד די יידן אין די יאָרן 1523—1527. כאַראַקטעריסטיש אז דעם אויבנאָן אין דעם פּריווילעג פאַרנעמען מאָטיוון וואָס זענען ארויסגענומען פונעם וועלק פון באַרימטן פוילישן מלוכה-מאן און געלערנטן יאן אָסטראָראָג "Monumentum pro comitiis generalibus regem sub rege Casimiro pro reipublicae ordinatione'' , וואָס איז דער שינען אין די יאָרן 1490—1504 (61). אינעם קאפּיטל „דאָס רעכט פון די יידן" (62) ווייזט אָן אָסטראָראָג אז וועלן ס'וועט אפגעשאפט ווערן דאָס רעכט פון די יידן צו נעמען וואוכער, וועלן מיט דעם אין איינעם אויך אויפהערן די צאָלרייכע גנבות, וועלכע קריסטן באַגייען, וואָרעם מ'וועט אויפהערן צו שטרעבן אויף אזא אופן צוריקצובאַקומען די האַנט-משכנות וועלכע זיי פאַרמשכנען ביי יידן פאַר די הלוואות וואָס די יידישע וואוכערניקעס גיבן זיי. די כוונה ארויסצורוקן בראש ארגומענטן, געמומען פון אזא אויטאָריטעט ווי אָסטראָראָג, איז א קלאָרע: די מיעשטשאַנעם האָבן געוואָלט אויף אזא אופן שטאַרקער דריקן אויפן קעניג וואָס האָט זיך מיט דער מיינונג פון אָסטראָראָג געווים זיכער גערעכנט.

דאָס יאָר 1527 איז, אלזא געווען דער סוף פון א נייעם קאמפּעטאַפ צווישן דעם פוילישן בירגערטום און די יידן — פון א קאמף, וואָס האָט זיך געענדיקט מיט א פולשטענדיקער מפלה פון די יידן.

און ווידער, ווי אין די פריערדיקע פאזעס פונעם קאמף צווישן די צוויי צדדים, קאָן מען אנווייזן אויף ענלעכע גלייכצייטיקע פאַסירונגען אין דער קרוין און פעסטשטעלן דעם פאקט אז די געשיכטע פון די דאָזיקע כלומרשטע אפּגעטיילטע מלוכות ווייזט ארויס א סך בשותפותדיקע טרעפפונקטן. די השערה אז ס'האָט געמוזט פאַרקומען א פאַרשטענדיקונג צווישן דעם פוילישן בירגערטום אין מאזאָוויע מיטן בירגערטום פון דער קרוין געווינט אלץ מער א שטאַרקן יסוד. וואָרעם אין די יאָרן 1521—1527 באַמערקן מיר אין דער קרוין (קראָקע — 1521, 1527; לעמבערג — 1521, 1527 (63); פּלאָצק — 1521, 1522) (64) א פאַרשטאַרקטע קאַמפּאניע פונעם בירגערטום וואָס שטרעבט צו באַגרענעצן די האַנדל-פרייהייט וועלכע איז גראַנטירט געוואָרן דורך די יידישע פּריווילעגען. דאָס בירגערטום פון דער קרוין האָט געשטרעבט צו באַגרענעצן דעם לאחדים-האַנדל פון די יידן (אחוץ אין דער צייט פון ירידים). אויך דעם האַנדל מיט געווייסע ארטיקלען, וויי מיר האָבן דאָס פריער אָנגעוויזן.

דער רעזולטאַט פון דעם דאָזיקן קאמף איז געווען אן אנדערער אין דער קרוין און א גאַנץ אנדערער אין מאזאָוויע.

אין דער קרוין האָט דער קעניג באַגרענעצט די האַנדלרעכט פון די יידן, ער האָט זיי אבער נישט דערווייטערט פונעם לאַנד. פאַרקערט, אין א בריוו פון יאָר 1528 (65) שרייבט דער קעניג צו די לעמבערגער מיעשטשאַנעם אז באין-אופן וועט ער נישט דערלאָזן, די דאָזיקע האַנדל-באַגרענעצונגען זאלן אָנגעוועندט ווערן לגבי די יידן אין אזא מדרגה אז דאָס זאל צווינגען די לעצטע אויסצוואוואַנדערן פון פוילן. די סיבה דערפון איז וואָס אין דער קרוין, בפרט אין די גרעסערע שטעט, ווי קראָקע, לעמבערג, לובלין, האָבן די יידן געביטדעט צאָלרייכע יישובים, וואָס פלענן יאָר-יערלעך אריינברענגען אין קעניגלעכן אוצר גאָר היפּשע געלטסומעס (אזוי, למשל, האָט דער יאַרצינדז אין פוילן פאַרן יאָר 1493 באַטראָפן 200 פל', אין קראָקע אין יאָר 1494 — 100 פל) (66). אין פאַל וועלן מען וואָלט די יידן פאַרטריבן פון יענע מקומות וואָלט אין דעם קעניגלעכן אוצר געוואָרן אזא טיפע לאָך אז די טייסטערס פון די מיעשטשאַנעם וואָלטן נישט ביכולת געווען דעם חלל אויסצופילן.

אנדערש איז געווען אין מאזאָוויע. דא האָט דער פיסקאַלער מאַמענט, וואָס איז געווען דעצידירנדיק אין דער באַציאונג פון קעניג אַרויסגעבן פּריווילעג פונעם דער וואַרשעווער יידן, בלייבט אונדז דער פּריווילעג פון 1527 אלס דער אמתדיקער Privilegium de non tolleran dis Judeis.

---

(60) דער אָריגינאַל פונעם פּריווילעג געפינט זיך אינעם הויפּט-אַרכיוו אין וואַרשע (Arch. Główne) — (סיגנאַטור: נומ' 1557, 1, 3,), וווהין מען האָט אים אין די אכציקער יאָרן פון פוריגן י"ה אריבערגעטראָגן צוזאַמען מיט אַנדערע דאָקומענטן פונעם שטאָטשן אַרכיוו אין וואַרשע. דער אָריגינאַל איז א פאַרמעטענער, אָן א דיגל, פון וועלכן ס'איז פאַרבליבן בלויז א שפּור. אויף דער דרויסנדיקער זייט פון דאָקומענט געפינט זיך אן אויפשריפט: "Privilegium quo submoventur Judei in civitate Antiqua W.'' דער דאָקומענט איז אונטערגעשריבן דורכן קעניגלעכן אונטערקאַנצלער פּיאָטר טאַמיצקי. די ערשטע אבלאַטע פונעם פּריווילעג געפינט זיך אין וואַרשעווער לאַנדבוך (נומ' 16, ז' 60) און שטאַמט פון יאָר 1528. די דאָזיקע אבלאַטע איז געמאַכט געוואָרן לויט דער פאַראַרדנונג פון וואַרשעווער סטאַראָסטע. איר קעפּל לויטעט:

"Ingrossacio litterarum Regium ex mandato domini Capitanei ex parte Judeorum obtentarum''

דער פּריווילעג איז אָפּגעדרוקט אין „וואַלומינא לעגום", אויך ביי T. Wierzbowski, I. C., № 33, p. 35

(61) Helcel, ''Starodawne prawa polskiego pomniki'', XXXIV.

(62) ''Judaeorum ius''. ''Judaei etiam ius habent iniquum ut usuras accipiant, res alienas detineant et possideant nec restituere teneantur, nisi datur quantum velint. Tollatur omnino hoc et cassetur. Quod si haec illis adimetur libertas peribunt et ingentia furta''.

(63) פג"ל ד"ר שיפּערס „וירטשאַפּטס געשיכטע", ז' 218 א"א

(64) פג"ל דעם פאַרמעטענעם פּריווילעג, וואָס געפינט זיך אין הויפּטאַרכיוו אין וואַרשע (סיגנג. נ' 3708, 3. 4. IV).

(65) פג"ל ד"ר שיפּערס „וירטשאַפּטס-געשיכטע", ז' 222.

(66) דאָרטן, זז' 307—309.

ניג צו די יידן אין דער קרוין, נישט געשפּילט די ראָלע — פּשוט צוליב דעם טעם וויל די יידישע קהילות אין מאזאוויע זענען גע־ווען שוואַך אין כמות אין פֿאַרגלייך מיט די קהילות פון דער קרוין.

צו דעם קומט נאָך צו זייער א וויכטיקער מאָמענט. מאזאוויע איז אינעם יאָר 1527 פֿאַראייניקט געוואָרן מיט דער קרוין. דעם פּוילישן קעניג, אלם א נייעם בעל־הבית, איז שטאַרק געלעגן צו געווינען די סימפּאַטיע פון דער פּוילישער באַפעלקערונג פון דעם ניי באַקומענעם לאַנד. אזוי ווי דאָס וואַרשעווער בירגערטום האָט אין די לעצטע יאָרצענדליקער פון 15טן י"ה און אין אַנהייב פון 16טן י"ה געשפּילט א באַדייטנדיקע ראָלע אינעם ווירטשאַפטלעכן און פּאָליטישן לעבן פון לאַנד, האָט דער קעניג געמוזט געווינען פּאַר זיך די סימפּאַטיעס פון בירגערטום. לייכטער פּאַר אלץ האָט ער דאָס געקאָנט דערגרייכן דורכן באַשטעטיקן זיי די פּריערדיקע פּריווילעגיעס, ווי אויך אָנערקענענדיק די מנהגים פון די צייטן פון דער אומאָפּהענגיקער מאזאוויע וואָס זענען געווען גינציק פּאַרן בירגערטום. דערביבער האָט זיך טאַקע דער פּוילישער קעניג, צו וועג־מען ס'האָט זיך אין מערץ 1527 געווענדט א דעלעגאַציע פון די וואַרשעווער מיעשטשאַנעס מיט דער בקשה צו באַשטעטיקן זיי זייער ערע פּריווילעגן (67), סימפּאַטיש באַצויגן צו זייער בקשה. ער האָט זיי באַשטעטיקט דעם פּריווילעג פון יאָר 1413 פון יאגוש דעם 1טן און אויך געגעבן זיי דעם דערמאָנטן פּריווילעג פון יאָר 1527 (68).

אָט אויף וואָס פּאַר א פּאַן איז אויפגעקומען דער פּריווילעג פונעם יאָר 1527, וועלכער האָט אויף א גאַנצע ריי יאָרהונדערטער — ביז דער העלפט פון 18 י"ה — פּאַרשלאָסן די טויערן פּאַר יידן פון וואַרשע. אלע פּוילישע קעניגן פלעגן דעם דאָזיקן פּריווילעג באַשטעטיקן ביים אַרויפֿגיין אויפן כּסא־המלכות.

דער לעצטער ווידערקול פונעם יידן־גירוש אין וואַרשע איז פאַרהיט געוואָרן אין א דאָקומענט פונעם יאָר 1527 (8 אַפּריל) (69), אין וועלכן דער קעניג פּאַרוועדט די יידן און די מיעשטשאַנעס קעגנזייטיק זיך צו לאָדן פּאַרן גערייכט (in curia regis), וואָס געפינט זיך אין וואַרשע. דער דאָזיקער פּאַרבאָט נעמט זיך פון די צאָלרייכע סיכסוכים וואָס האָבן אויסגעבראָכן צווישן יידן וועלכע האָבן ליקווידירט זייערע עסקים אין וואַרשע, און צווישן דעם וואַרשעווער בירגערטום.

ס'איז כאַראַקטעריסטיש אז אין די שפּעטערדיקע צייטן האָט אפילו דער „ועד ארבע ארצות" (70) פאַרוועדט די יידן צו באַ־זעצן זיך אין וואַרשע. משמעות אז דער דאָזיקער באַשלום איז אָנ־

(67) Teodor Wierzbowski, I. c., p. XXV.

(68) בנוגע דעם פּריווילעג פון 1527 מיינען א טייל היסטאָריקער אז ער איז א באַשטעטיקונג פון דעם כלומרשטן אַנטי־יידישן פּריווילעג פונעם פּרישט י"ג־נוש דעם 10ן פון י' 1525; א טייל, דערקענען, מיינט אז ער איז א באַשטעטיקונג פון פּריווילעג פון י' 1483. זע: נ. סאָקאָלאָוו „רחוב היהודים בורשה", ז' 129; אויך: Encyklopedia Orgelbranda, I. 26, p. 437 א"א. לויט אונדזער מיינונג איז די דאָזיקע באַהויפּטונג א פּאַלשע, וואָרעם זיגמונט דער 1טער פּלעגט בעתן באַשטעטיקן די פּריווילעגן פון זיינע פֿאָרגייער ברענגען זייערע טעקסטן וואָרט־וועדלעך, נישט אַדורכלאָזנדיק אפילו זייערע טיטולן. אין אונ־דזער פּאַל שטרייכט זיגמונט דער ערשטער גאָנץ בפירוש אונטער אז דעם דאָ־זיקן פּריווילעג גיט ער די מיעשטשאַנעס אויפן סמך „פונעם אלטן מנהג" וואָס שטאַמט פון די צייטן בעת מאַזאוויע איז געווען אומאָפּהענגיק. דאָס איז א בפי־רושער באַווייז אז דער פּריווילעג פונעם יאָר 1527 איז אן אָריגינעלער אקט, וואָס נעמט בלויז אין אכט דעם אלטן מנהג.

מער פּאַר אַנדערע האָט פֿאַרפּלאָנטערט דעם ענין פון די אַנטי־יידישע פּרי־ווילעגן הענריק נוסבום. לויט זיין מיינונג האָט דער פּרישט יאָנוש פּאַרוועדט די יידן אינעם 1525 צו פּאַרבליבן וויטער אין וואַרשע א מרחק פון צוויי מייל פון שטאָט, א חוץ דער צייט פון די סיימען (אינעם יאָר 1525 סיימען אין וואַרשע?!). זיגמונט דער ערשטער האָט דעם דאָזיקן פּריווילעג גמזאָלט באַ־שטעטיקן און די דורכפּירונג געזאָלט איבערגעבן דעם מאַזאווישן וואיעוואָדע און דעם וואַרשעווער שטאָראָסט.

H. Nussbaum, Szkice historyczne z życia Żydów w Warszawie, p. 5—6.

מיר האָבן פּסטגעשטעלט אז דאָס אלץ וואָס נוסבום שרייבט וועגן פּריווילעג פון י' 1525 באַציט זיך צום פּריווילעג וועלכן דער פּוילישער קעניג זיגמונט אויגוסט האָט אינעם יאָר 1571 געגעבן די וואַרשעווער מיעשטשאַנעס. פּג"ל דעם פּאַרמעטנעם פּריווילג וואָס גפינט זיך אין וואַרשעווער הויפּט־אַרכיון, סיגנאַטור 1618, 2, 3, . אויך: Teodor Wierzbowski, I. c., № 75

(69) Teodor Wierzbowski, I: c., № 37.

(70) פג"ל די אקטן פון „ועד ארבע ארצות", וטער טיקאַצינער קאַלענדאַר (רו־טיש), פּעטערבורג, 1912, בי 1.

געגומען געוואָרן לויט א וואונק פון דער מאַכט, וואָס פּלעגט זיך נישט איין מאָל באַנוצן מיטן אויטאָריטעט פון דער יידישער רע־ליגיע, בפרט מיטן חרם, צוליב אירע זייטיקע צוועקן. וועגן דעם דאָזיקן פּאַרבאָט דערוויסן מיר זיך פון טיקאַצינער פּנקס אין וועלכן ס'וועלן געבראַכט די החלטה פון ועד אין יאָר 1669. די דערמאָנטע החלטה איז א באַשטעטיקונג פון א פריערדיקער וואָס האָט נישט דערלויבט יידן צו באַזעצן זיך אין מאזאוויע (71). פון וועלכן יאָר עס שטאַמט יענער אלטער פאַרבאָט איז שווער פינקטלעך פעסטצו־שטעלן. נעמענדיק אָבער אין אכט די רעזולטאַטן פון די פּאָרשונ־גען וועלכע ס'האָבן אַדורכגעפירט די יידישע היסטאָריקער און לויט וועלכע דער ועד איז אויפגעקומען לערך אין די יאָרן 1570-1580, קאָנען מיר רעכענען אז די דאָזיקע החלטה איז אָנגענומען געוואָרן אן ערך סוף 16טן, אָדער אָנהייב 17טן יאָרהונדערט.

די דאָזיקע החלטה און איר באַשטעטיקונג אין יאָר 1669, ווי אויך, פון דער אַנדערער זייט, די כסדרדיקע באַשטעטיקונגען פון־נעם פּריווילעג פון יאָר 1527, זענען א בפירושער באַווייז אז די יידן האָבן זיך דאָך נישט אָפּגעזאָגט פונעם געדאַנק צו באַזעצן זיך אין אזא וויכטיקן האַנדלס־צענטער ווי ס'איז דעמאָלט געווען וואר־שע, און אז זיי האָבן כסדר געפּרואווט צו פּאַרבלייבן אין דער שטאָט.

די לעצטע מאָהיקאַנער

דער פּריווילעג פונעם יאָר 1527 איז אריין אין קראָפט תיכף נאָך דעם ווי ער איז ארויסגעגעבן געוואָרן לטובת די וואַרשעווער מיעשטשאַנעס. דער שטאַטראָט, וועמען מען האָט באַפּוילן אָפּצו־היטן די תקנות פון פּריווילעג, האָט אוודאי גוט אכטונג געגעבן אז קיין שום ייד זאָל נישט וואגן צו פּאַרבלייבן אין די וואַרשעווער מויערן. א יוצא מן הכלל, ווי געזאָגט, איז געווען די משפּחה פונעם שטייער־פּאַכטער משה, וואָס האָט געהאַט א ספּעציעלע דערלויבע־ניש צו פּאַרבלייבן אין וואַרשע.

משה משפּחה, וואָס איז באַשטאַנען פון 2 זין, לאזארוס און יעקב, א טאַכטער אננא און ווי עס שיינט אויך פון אן איידעם — משה דעם יינגערן, האָט אַנטוויקלט דאָ א ברייטע ווירטשאַפטלעכע טעטיקייט. דאָס באַווייזן די צאָלרייכע גערייכט־נאָטיצן פון די יאָרן 1527—1532. משה מיט זיין משפּחה, וועלכע פירן בשותפות האַנ־דל־ און קרעדיט־עסקים, פּאַרמאָגן קאַלאָסאַלע געלטסומעס. כדי צו געבן א בילד פון זייער עשירות איז נענוג צו ברענגען די דערקלע־רונגען וואָס משה האָט געמאַכט פּאַרן גערייכט נאָכן אָנפאַל פון די וואַרשעווער בירגער אינעם יאָר 1529: מען האָט ביי אים דעמאָלט אָפּגערויבט 100 שאָק גראָשן וועלכע ער האָט געהאַט גרייט אויף אייגצוקויפן תבואה, 40 שאָק גראָשן — אויף ארענדע פונעם שטיי־ערפאַכט. וויייטער: 12 זילבערנע רינגען, 10 אונגאַרישע פלאָרין אא"ו, אחוץ דעם — כלערליי סחורות, ווי אראָם, סאַטין, שווארצן סאַמעט, „אדאמאשעק", טשאַמלעט, ווייסן קעלנערשטאָף אד"גל, אחוץ דעם אָן א שיעור משכנות (72).

דעם אויבנאָן אין דער דאָזיקער משפּחה פּאַרנעמט משה דער עלטערער. זיין טיטל (73) (doctor ebraicus) זאָגט אונדז אז אחוץ עסקים האָט ער אויך פּאַרמאָגט גרויס וויסן. אינעם יאָר 1526, ד"ה נאָך אין די צייטן פון די מאזאוויש פירשטן, נעמט ער אין ארענדע דער וואַרשעווער לאַנדשטייער און צאָלט פּאַר אים 60 שאָק גראָשן א יאָר (74). ס'ווייזט אוים אז זיינע פונקציעס אלס פּאַכטער האָט משה גוט אויסגעפילט, מחמת פּאַר זיינע פּאַרדינסטן ביי די מאזא־וויש פירשטן האָט דער קעניג אים דעם אייניציקן דערלויבט צו פּאַרבלייבן אין וואַרשע. אויך זיגמונט דער 1טער איז געווען צו־

(71) „...והערט צו כל הקהל הקדוש.., מאחר אז עס איז ידוע לכל דז אין תקנות הקדמונים, דז קיין בר ישראל זאָל נישט וואונין במדינת מאז" (מאזא־וויע). טיקאַצינער פּנקס (1621—1699), נומ' 11, ז' 80 אין „יעוורעיסקאַיא סטאַריגא".

(72) וו. ל. ג. א., נומ' 16, ז' 131, י' 1529.

"Recognitio pro parte Judeorum";

"Recognitio preconis in causa Judeorum", 1529, 105 v

(73) דאָרטן, נומ' 15, ז' 172, י' 1527

(74) Rejestr czynszów oraz innych dochodów książęcych a. 1526 (נישט פּאַגינירט) (Archiwum Skarbowe w Warszawie. Dział staropolski ks. № 42). "Theloneum terrestre a festo cancte Hedwigis anni suprascripti ad aliud simile festum Sancte Hedwigis pro 60 sexagenis iudeo est arendatum".

פרידן פון זיין טעטיקייט אלס מכסניק. אין א ספעציעלן בריוו, געוועלדט צום שרייבער בעלסקי, באפעלט אים דער קעניג אויסצוטרייקן משהן א דאנק פאר דער פרוכטבארער טעטיקייט, און אלס צייכן פון דאנקבארקייט פארקלענערט ער אים די ארענדע־נעלט פון מכם מיט גאנצע 10 שאק גראשן (75).

אחוץ זיין הויפט־באשעפטיקונג — שטייער־ארענדע — צוליב וועלכער ער טראגט אויך דעם טיטל Teloneator S.R.M., פארנעמט זיך משה אויך מיט אנדערע האנדל־ און קרעדיט־עסקים. דער האנדל איז געווען א וויכטיקער קוואל פון זייע הכנסות. וועגן דעם זאגט עדות א גרויסע רשימה פון כלערלייַ טייערע סחורות וועלכע מען האט ביי אים צעראבירט בעתן דערמאנטן אנפאל פונעם יאר 1529. אלס אילוסטראציע גיבן מיר דא אן דעם פרייז פון די באזונדערע סחורות וועלכע האבן צוזאמען באטראפן 90 שאק גראשן (76):

1	באל	cubilecti (pecias)	אדער האראס, צו	9	פלאָרין
2	באלן	„	„ „ „	8	„
3	„	„	„ „ „	7	„
3	„	„ סאטין		„ 100	גראשן
30	„	„ „אדאמאשעק"		„ 30	„
26	אוילן	שווארצער סאמעט		„ 1	שאק
3	„	goździkowy czamlet polustuczki		„ 2	„
2	באלן	וויייסער קעלנער־לייוונט		„ 2	„
3	„	„ „	„ „	„ 1	„
1	„	„ „	„ „	„ 1	„

אחוץ שטאף האנדלט אונדזער משה אויף א גרויסן מאסשטאב אויך מיט תבואה, וועלכע ער פירט מסתמא קיין דאנציק. א השגה וועגן דער גריס פון דעם האנדל גיט אונדז משהס דערציילונג אז מען האט ביי אים צוגענומען 100 שאק גראשן וועלכע זענען געוועזן באשטימט אויף אינקויפן תבואה. מ'דארף נאך צוגעבן אז משה פארמאגט פיל משכנות (77), אז ער קען זיי גאר נישט אויסרעכענען אויסנווייניק —, און מיר וועלן אזוי ארום האבן א קלאר בילד וועגן משהס פארשיידנארטיקע עסקים.

משה — דאס איז דער רייכסטער וואַרשעווער ייד וועלכן מיר האבן אנגעטראפן פאר די 118 יאר וואס מיר באהאנדלען דא אין אונדזער ארבעט. אויב מיר האבן קיין איינעם אפילו פון די רייכסטע וואַרשעווער סוחרים אדער וואכערניקעס נישט געקאנט פארגלייכן מיט די יידישע סוחרים און באנקירן אין דער קרוין, קאנען מיר משהן זיכער שטעלן אין דער מדרגה פון א יידישן באנקיר פון קראקע אדער לעמבערג. אחוץ משהן אנטוויקלט אויך זיין זון לאזארוס און זיין איידעם משה דער יינגערער א רייכע האנדל־ און קרעדיט־טעטיקייט, אויף וועלכער מיר וועלן זיך אבער דא נישט אפשטעלן.

וועג מיר גיבן זיך אפ א דין וחשבון אז משהס השפעה האט זיך שטארק געלאזט פילן די וואַרשעווער מיעשטשאנעס אויפן געביט פון מסחר און קרעדיט, איז נישט קיין חידוש וואס דאס וואַרשעווער בירגערטום האט געטראכט ווי אזוי פטור צו ווערן פון דעם שארית־הפליטה. אין יאר 1529 ארדענען איין די בירגער אן אנפאל אויף די הייזער אין וועלכע ס'האבן געוואוינט משה מיט זיין משפחה. בראש פונעם אנפאל שטעלט זיך דער וואַרשעווער ראטמאן יאן — נישט אומזיסט גערופן ווילטשעק — וועלכער נעמט זיך צוהילף דעם וואַרשעווער מיעשטשאן יאן פאלטראק (78).

דער אנפאל גופא האט, לויטן עדות־זאגן פון די וואַרשעווער בירגער יאן דער מאלער און יאן לאטשיווסקא, געהאט דעם פאלגנדיקן פארלויף: בעת דער וואַרשעווער ייד משה דער יינגערער האט זיך געפונען אין זיין דירה צוזאמען מיט זיין ווייב און א גאסט, איז אויף זיי אנגעפאלן די וואַרשעווער יונגט און געוואַרפן אויף זיי שטיינער. משה, זייענדיק דערשראקן צוליב דעם פלוצעמדיקן אנפאל, האט זיך באהאלטן אין א קאנאל וואס פאראיניקט זיין הויז מיטן הויז פון מאלער יאן. אזוי ווי מען האט אים אויך דארט ווייטער באוואַרפן מיט שטיינער, האט ער פונעם דאך פון יאנס הויז ארויסגעריסן א פאר ברעטער און באהאלטן זיך ביי יאנען. יאן, דערציילנדיק די נאנצע מעשה, איז זיך מודה אז דעמאלט האט ער אים אין שפאס א פרעג געטאן: פאר וואס פארטיידיקסטו נישט דיין הויז, מען ראבעוועט עס דאך? דערויף האט אים משה געענטפערט: „איך ווייל נישט! הלוואי זאל איך מציל זיין מיין נעזונט און דעם גענזונט פון מיין ווייב". — אן ענלעכע דערקלערונג האט אפגעגעבן אויך דער וואַרשעווער בירגערמייסטער יאן לאטשיווסקא: משה דער עלטערער, דערשראקן פון די שטיינער וואס זענען אויף אים געוואַרפן געוואָרן, האט זיך באהאלטן אין לאטשיווסקאס דירה. „דער ייד — דערציילט דער בירגער־מייסטער — האט ביי זיך גאר נישט געהאט אחוץ אן אלטן פעלץ ארומגעגארטלט מיט א לעדער־נעם פאסיק".

וואס פארא פעולה ס'האט געהאט די אויספארשונג וועגן דעם אנפאל, איז אומבאוואוסט.

אינעם יאר 1532 ענדיקן זיך אלע ידיעות וועגן די וואַרשעווער יידן. משמעות אז משה איז געשטארבן און נאך זיין טויט האט זיך די גאנצע משפחה, לויט די תקנות פונעם פריווילעג, געמוזט ארויסציען פון וואַרשע. ס'איז אויך כארקטעריסטיש אז די וואַרשעווער קוועלן שוויגן אויך וועגן פרעמדע יידן וואס פלעגן פריער אזוי אפט באזוכן וואַרשע.

אזוי זעט אוים דער סוף פון דער קלייַנער יידישער קהילה אין דער מיטלעלטערלעכער וואַרשע.

דער עפילאָג פונעם גירוש אין יאָר 1483

דער פרצעס צווישן די וואַרשעווער יידן רובין און בעניאש און דעם וואַרשעווער מיעשטשאן טעאָפיל וועגן הייזער.

Feria quarta post sancti Martini Confessoris et tni(?) venerandi coram venerabili Andrea Andrea de Jassyenyecz Canonico et Notario Warsch. Curato in Lukowo tamque Comissario per litteras Serenissimi Principis dominis ducis Boleslai ad infrascripto deputato necnone(?) paulo lurk condo(?) Notario et aliis assesoribus protunc sua in Judicio presidentibus Anno dni M.o etc. LXXXVI.

Dum perfidi Judei Rubin de Polthowski et Byenyasch de Czyrsk super circumspectum Theophil Civem W. iudicialiter proposuerunt pro eo quia ipse introligatus est in ipsorum domis quos habent in Warschovia, ipsos ullo. Jure vincendo Extunc ipse Theophil tali respondit domini Ego sum introligatus in ipsorum domos in censibus se retentus a tribus annis super quos Census Jusa Serenissimo Principe domino duce Boleslao habeo quod hicidem produxit lex adverso prefali Judei Rubin et Myenyasch protecti sunt iure ipsorum asserentes se umquam soluere census de domibus sed de personis suis tantum dominus vero canonicus tanquam Commissarius per litera's I. P. dni ducis Boleslai speciale ad premissa deputatus cum ceteris assesorbis protunc cum sua venerabile Judaicio presidentibus proposione et responsione diligenter exauditis Juribusque humande(?) productis bene et sufficiemter Intellectis ac super hoc fcato sufficienti tractata ipsos Judeos Rubin et Byenyasch cum de domibus non solverunt censum sed solvenda suis personis a solucione censum retentorum liberos ef¿ecit Introligacionemque ipsius Theophil cassavit et mortificavit realiter et cum effectu nollum robur obtinere... (נישט ליינבאר) extunc si ipsi Judei a domibus suis per spacium unius anni et sex septimarumse absentaverint sic quod ipsorum prefatu domus desertati extuerint aut alium Judeum in eisdem suis domibus non locaverint extunc Censum illius anni per quem talis Judeus est absentatus iuxta ipsorum Jus solvere tenebuntur perfidus Byenyasch ex decreto prefati domini Canonici debet complere Censum retentinum quem non soluit dum de Warschovia capitali residencia se transfulit Circumspecto Theophil in 6 sexagenis sub p. L.

(פון „היסטארישע שריפטן", איוו, באנד 1, 1927)

(75) Regestrum pro exaccione etc. (פאַנינרט) (Arch. Skarb. Dział staropolski, ks. № 42, a. 1527: "Item Judeo Theloneatori Varschawiensi ad litteras M. Regie Notarius Belzky fecit gratiam iudeo Et fiat(?) sexagenas 10 dimisit arende thelonei contracti".

(76) ווי ל. ג. א., נומ' 16, ז' 105, 131, י' 1529.

(77) "Et res impignoratas asseruerunt illis fore multas perditas et receptas quas allegauerunt se protunc non posse enumerare et specificare sicut teriti et in memoria ponere(?) perpulsi distracti existentes"..

(78) "Idem preco (recognovit) quod pro hys(!) ommibus rebus et dalmnis et vilencia inculpaverunt predictos Johannem Wylczek, Johannem aurifabrum et eis artificiis.. qui apud eundem laborat (נישט לעזבאר) cum eorum complicibus predictis... tamquam principales".

פּראָפעסאָר ד״ר מאיר באַלאַבאַן

דער פּרוּוו צו גרינדן די ערשטע העברעישע דרוקערײ אין וואַרשע

אין דער צווייטער העלפט פונעם 18טן יאָרהונדערט, ווען דער חסידיזם האָט זיך שטאַרק פֿאַרשפּרייט, זענען אויף די מזרח־קאַנטן פון דער רעפובליק, אין אלעקסינעץ, פּאָריצק, סלאָוואוטע א״א אַנטשטאַנען קלענערע דרוקערייען וועלכע ווירקן א געוויסע צייט און גיבן אַרויס פיל חסידישע און אַנדערע ספֿרים.

אין דער זעלבער צייט איז געמאַכט געוואָרן א פּרואוו צו גרינדן א דרוקערײ אין וואַרשע. נאָך פון די צייטן פון די מאַזאָוויעצקער פּירשטן האָט וואַרשע געהאַט די פֿריווילעגיע. אז יידן איז נישט דערלויבט געווען דאָרט צו וואוינען. די וואַרשעווער שטאָטישע בירגער (מיעשטשאַנעס) האָבן שטאַרק אָפּגעהיט זייער פֿריווילעגיע, און נאָר בשעת די סיימען — וען עס זענען אַנגעפֿאָרן פיל פון דער שליאַכטע און פֿרעמדע סוחרים — איז אויך פּאָר יידן געווען דערלויבט צו קומען און האַנדלען אין דער הויפּטשטאָט. נאָכן געענדיקן סיים האָט דער טרומייטער פון מאַרשאַלק ארויסגערופן די יידן פון שטאָט. אָבער די יידן האָבן שטענדיק געפונען אן עצה ארומצוגיין דעם פּאַרבאָט, און הינטער די ראָגאַטקעס פון שטאָט — ביי דער פֿראָטעקציע פון די אייגנטימער פון די הינטערשטעטישע „יורידיקעס״ — האָבן זיי געגרינדעט דאָס נייע ירושלים (נאָוואַ יערוזאָלימא) און נייַ־פּאָטאָק, און דאָ האָבן זיי געפירט דעם האַנדל אין דער צייט צווישן איין סיים און דעם אַנדערן. אָבער די וואַרשעווער „מיעשטשאַנעס״ האָבן נישט געוואָלט פּאַרטראָגן די געפֿרלעכע קאָנקורענץ און זיך באַמיט ארויסצוזעצן די יידן אויך פון די הינטערשטעטישע ישובים. זיי איז דאָס געלונגען אין יאָר 1776, און דאַן האָט מען ארויסגעטריבן אָלע יידן פון די פּאָרשטעט און זייערע קראָמען גלייכגעמאַכט מיט דער ערד.

אין יענער צייט פון דער „יידישער צעשטערונג״ האָט זיך אָנגעהויבן די באַמיאונג צו גרינדן א יידישע דרוקערײ אין וואַרשע. דער האַנדלס־קאָמיסאָר פונעם קעניגלעכן הויף און דער ליוואַראַנט פון דער קייזערלעכער מאָנעטן־פּאַלאַטע, ליזיער איזאַקאָוויטש (בן יצחק) פון קראָטאָשין באַקומט פון סטאַניסלאַוו אויגוסט א פּרווילעגיע צו עפענען א העברעאישע דרוקערײ „אין זיין ירושה־אָרט גאָלאָנדזינאָוו אין פּראָגע ביי וואַרשע״. דאָס איז געווען דערפּאַר וויל דער קעניג האָט איינגעזען „אז די יידישע דרוקערייען זענען ארונטערגעקומען״ און אז באַדייטנדיקע סומעס „גייען אַרויס יעדעס יאָר פון לאַנד קיין אויסלאַנד, צו ברענגען יידישע ביכער, סיי צו זייערע תפֿילות, סיי לוחות און אַנדערע, און היות ווי יידן אין קרוין־פוילן און אין ליטע זענען נישט קיין קלייניר טיל פון די אייַנוואוינער, און דורכן געברויך פון ביכער, וואָס געהערן צו זייער געבעט אין די געבעטהייזער, שילן אוּן פֿריוואָטע הייזער... זענען זיי געצוואונגען אין אויסלאַנד צו קויפן.״

דער קעניג גיט איבער די מאַכט און השגחה אויף דער דאָזיקער דרוקערײ, דאָס רעכט צו ברענגען מענטשן, מאַשינען און מאַטעריאַלן, דעם זעלבן לייזער איזאַקאָוויטש און זיין איידעם יאָנאַס (יונה) יאָקובאָוויטש, און דערמיט „ווערן אָפּגעשאַפט די פֿריווילעגיעס וואָס זענען דורך אים אַדער זיינע פֿאַרגענגער אַרויסגעגעבן אָלע אַנדערע יידישע דרוקערייען״. די צווייַ דערמאָנטע „פֿריווילעגירטע״ איז אויך דערלויבט צו ברענגען פון אויסלאַנד „תלמודישע ספֿרים״ אויף אזא אופן: „קודם כל זאָל ער אין יעדער שטאָט און שטעטל פון קרוין־פוילן און ליטע פונאַנדערטיילן פריער צו איין באַנד פונעם דערמאָנטע ש״ס אויף פּרענומעראַטן, ד״ה אפּנעמענדיק פּאָרוים א העלפט פון דעם. וואָס אָלע עקזעמפּליאַרן פון תלמוד וועלן קאָסטן, און די צווייטע העלפט דאַן וועלן דער גאַנצער תלמוד, וועט צוגעשטעלט וואַרן. צווייטנס: אז אין גרעסערע שטעט זאָלן זיי אויספֿאַרקויפן די גרעסערע ש״סן... און אין די קליינע שטעט— די קלענערע ש״סן און דערביי נאָר צו איין עקזעמפּליאַר... דריטנס: אז די שילן און פֿריוואָטע מענטשן, וועלכע וועלן געבן געלט אויף דעם דאָזיקן תלמוד, זאָלן זיין זיכער אז פּאָר זייער געלט וועלן זיי באַשטימט באַקומען דאָס גאַנצע ווערק פון תלמוד, און דעריבער גיבן מיר צו די אויבן דערמאָנטע לייזער און יונה, אָלס געגנעראַל־קאָסיר דעם באַרימטן אדאָם זימאָן, א סוחר פון דער אלטשטאָט וואַרשע. ביי זייַנע אָנגעשטעלטע דאַרף זיך געפינען די קאָסע פון הכנסה און הוצאה, און אין זיין נאָמען וועלן די דאָזיקע אָנגעשטעלטע ארויסגעבן א קווּיט איטלעכער שטאָט אויף דעם באַקומענעם אַבאָנאַמענט־געלט און וועלן איר ערוב זיין. אז דער גאַנצער תלמוד וועט באַשטימט צוגעשטעלט ווערן״...

האָבנדיק אין טאַש די קעניגלעכע פֿריווילעגיע האָט לייזער קראָטאָשינער אָנגעהויבן זוכן שותפים. הגם ער איז געווען א קאָמיסאַנט אין ברעסלע אין משך פון 25 יאָר, האָט ער נישט געמאַכט קיין פֿאַרמעגן, און די אויסלענדישע בוכהענדלער אין אַמסטערדאַם, פּראַנקפורט אַא״ו האָבן געזוכט א מער זיכערן קונה ווי לייזער. ער האָט אלזא אָנגעהויבן צו באַנוצן דעם גוט באַקאַנטן אפּאַראַט פון באַקאַנטמאַכונגען אויף יאַרידן און מערק און האָט זיי צוגעגעבן „א פונקט אויף שותפות, ווער עס וואָלט וועלן צוטרעטן צו א פֿריווילעגיע, ארויסגעגעבן אויף א דרוקערײ״, וויל אָבער עס האָט זיך געהאַנדלט וועגן דרוקן און פּאַרשפֿרייטן רעליגיעזע ספֿרים, האָט ער זיך באַמיט און באַקומען פון דריי דעמאָלט באַוואוסטע דיינים הסכמות, וועלכע ער האָט אויך געהייסן אויסרופן אין די שילן, בשעת די ירידן אין יאַראָסלאַוו, לובלין, קראָקע אא״ו.

די דאָזיקע הסכמה פון די רבנים — א מין מאַראַל־צייגענישַ פאַרן „פּריווילעגירטן״ — איז געווען געשריבן אויף לשון־קודש און איז אין דער זעלבער שפּראַך באַקאַנט געמאַכט געוואָרן צווישן יידן, אָבער צו די קאָנצעסיע־אָקטן איז בייגעלייגט געוואָרן א פּוילישע איבערזעצונג וועלכע איז זייער כאַראַקטעריסטיש און אינטערעסאַנט. דאָרט וועט געזאָגט:

„צו אלער ערשט גיבן מיר א לויב אזוי דעם דורכלויכטיקסטן קעניג אויף דר׳ערד געזען, ווי דעם אלער העכסטן קעניג אויפן הימל, לויט אונדזער אמונה! הערט יידן, און קוקט זיך צו. היינטיקן טאָג האָבן אונדזערע אויגן געזען וואונדער וואָס גאָטט חסד האָט אונדז באַוויזן צו אונדזער גוטס, אז זיין האַנט נייגט זיך צו אונדז שטענדיק, ווי באַשטימט פונעם רבונו של עולם. הגם מיר וועלן זיין אין קנעכטשאַפט, וועט ער דאָך אריינגעבן אין הארץ פונעם מלך, מיר זאָלן האָבן פון אים חסדים, ווי מיר זענען איצט די גנעדיקע האַנט פונעם דורכלויכטיקסטן קעניג פון גאַנץ קרוין־פוילן און ליטע, דעם פּעסטן, בארעמהארציקן, זיין שטול זאָל דערהויבן וועלן איבער אלעמען און זאָל לייכטן ווי די זון לעולם ועד, אזוי אז זיין באַפעל זאָל זיין איבער אלע גלויבנס, און די פיינד זאָלן פאַלן פּאָר זיינע פיס, עס זאָל זיין פרידן פּאָר זיין קעניגרייך, און זיינע קינדער זאָלן אויך האָבן די מלוכה מיט די נעהיימע מיניסטאַרן, זיין ליבער נאָמען זאָל אים געבן רחמנות אוף אונדז יידן, און מיר אלע אונטער זיינע פליגלען, מיר זאָלן זיין אין פרידן, און אלץ, וואָס נאָט וועט אריינגעבן אין זיין הארצן, זאָל דערפילט ווערן אָן שום ענדערונג, אין דער נענאַבענער פריווילעגיע פונעם דורכלויכטיקסטן קעניג אויפצושטעלן א יידישע דרוקערײ, כדי צו דרוקן לוחות, תלמוד

און פאַרשידענע אַנדערע ספרים, וואָס קומען צו יעדעם יאָר אין אונדזערע למודים וועלכע זענען פריער געדרוקט געווארן אין קראָקע, אין לובלין, נאָר צוליב די שווערע צייטן, חרוב געווארענע, גלייך ווי זיי וואָלטן קיין מאָל נישט געווען און קיין צייכן פון זיי איז נישט געבליבן נאָר מען באַדאַרף זוכן אין פרעמדע לענדער און פאַר אונדזער געלט דאַרט דרוקן. און איצט האָבן מיר געזען, נישט בלויז געהערט, די פריווילעגיע פונעם דורכלויכטיקסטן קעניג, אונדזער גנעדיקסטן האַר, אין די הענט פונעם געטרייען אליעזר יצחק, וועלכער האָט דורך 25 יאָר אויך געהאט א פריווילעגיע פון זיין קעניגלעכער מאיעסטעט צו זיין דער קאָמיסאַנט אויף אַלע סחורות אין ברעסלע; אויך וואָס ער האָט דאָקומענטן פון אַלע פוילישע סוחרים, גאָט זאָל אים אַפהיטן אויך צו דער דאָזיקער טעטיקייט. די דרוקעריי וואָס איז פאַרשפּראָכן געווארן אויף גאָר לאַנדזינאַוו, באַשטימט אויף די יעניקע מקומות וועלכע מען קאָן מיט דאָקומענטן און ערלעך אויסווייזן, ווי עס ווערט געזאָגט אין דער פריווילעגיע. דערויף באַדאַרפן מיר געבן א שבח צו גאָט, וואָס ער האָט גענויגט דאָס האַרץ פון דורכלויכטיקסטן מלך אונדזער גנעדיקן האַר, און אונדזערע ספרים צו אומקערן, באַנייען האָט ער

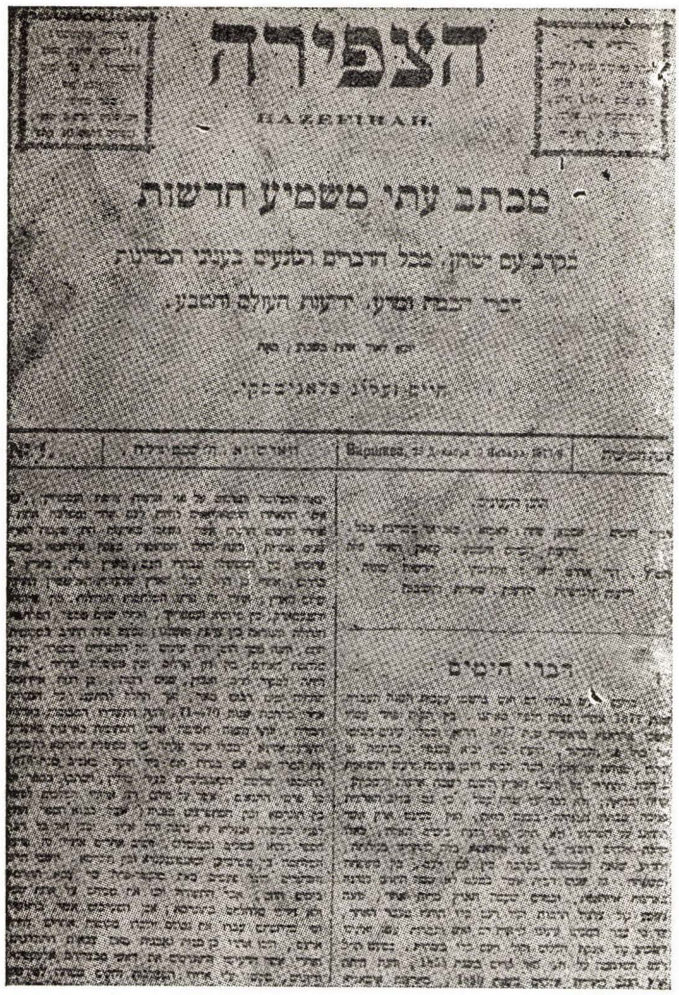
איינע פון די ערשטע העברעישע אויסגאָבעם אין וואַרשע



דאָס שער־בלאַט פון „אור חדש", אַ פירוש אויף דער מגילה, פון ר' יהודה ליואי (דער מהר"ל פון פראג), אַרויס אין וואַרשע אין 1798, געדרוקט אין אַ קריסטלעכער דרוקערי, אייגנס פון די ערשטע ספרים וואָס זענען געדרוקט געווארן אין וואַרשע. דאָס ספר געפינט זיך אין דער ניואָרקער ייוואָ-ביבליאָטעק.

באַוויליקט דורך זיין גנעדיקן באַפעל, און מיר, די אונטערגעשריבענע, באַשטעטיקן מיר לויט אונדזער דת און מיט א שבועה אז קיינער זאָל זיך נישט אונטערשטעלן צו דרוקן ספרים אויף זייער נאָמען, אז קיינער זאָל אים נישט שטערן אין דעם וואָס ער זאָל דרוקן... זייער דרוקעריי וועט אויסווירקן אז עס זאָלן נישט קומען קיין פרעמדע מענטשן פון אויסלאַנד, צו טון זיי אן אומרעכט . . . נעמענדיק דאָס אין אַכט, ווי עס האָבן גענומען אויך אונדזערע אבות אבותינו די רבנים ארויפלייגנדיק א קללה אויף די וואָס שטערן אייניע די אַנדערע, לייגן מיר אויך אַרויף א חרם אויף אזעלכע מענטשן, וואָס שטערן אויפצושטעלן א דרוקעריי פון יידישע ספרים אויף 10 יאָר. דערויף גיבן מיר א לויב און א שבועה און א ברכה אז די מלוכה זאָל וואָקסן און לייכטן ווי די העלסטע שטערן אין הימל, און אן עצה דעם, וואָס ער וועט אויסטראַכטן, אז גאָט דער האַר זאָל העלפן אַלץ צום גוטן דעם דורכלויכטיקסטן קעניג, אז זיין שטול זאָל דערהויבן ווערן, ווי דער אויפגאַנג פון דער זון.

העשיל, רב אין ריטשעוואָל
יפה (יאפעט), רב אין נאָווהמיאַסטאָ
לוי (לעווק), רב פון זשערעבקי".



דער ערשטער נומער „הצפירה" געדרוקט אין וואַרשע

נישט פיל האָבן געהאָלפן די הסכמות פון די רבנים און די פאַרעפנטלעכונגען פון די פונקטן אין דער פריווילעגיע אויף די ירידן און אין די שילן. קיין שותף האָט זיך נישט געפונען. ווי עס שיינט, האָט די צעשטערונג פון „נאָווא יעראָזאָלימא" און „נאָווי פאָטאָק" אָפּגעשראָקן די קאַפּיטאַליסטן אריינצולייגן געלט אין אזא נישט־זיכערער אונטערנעמונג. דער „פריווילעגיע־טער" טרייער לייזער קראָטאָשינער האָט זיך געווארפן און געזוכט פארשידענע מיטלען און איינפאַלן, אָבער אומזיסט. גאָנצע דריי יאָר נאָכן באַקומען די פריווילעגיע איז ער נאָך אַלץ נישט צוגעטראָטן צום עסק, נאָר געזוכט א שותף און צוגלייך די פראָטעקציע פון פארשידענע שרות, כדי צו באַקומען א צוטריט צום קעניגלעכן הויף. די געפֿאַנטע דרוקעריי איז נישט געגרינדעט געווארן און די קעניגלעכע פריווילעגיע איז געבליבן א טויטער בוכשטאָב, אן אקט פארן ארכיוו, א צייגעניש פון א גוטן רצון, ווי עס זענען געווען פיל אין יענער צייט אין פוילן נאָך דער ערשטער צעטיילונג.

ערשט נאָך דער דריטער צעטיילונג פון פוילן, און נאָך דעם ווי וואַרשע איז פארנומען געווארן דורך די פריינסן, הייבט אָן דאַרט דרוקן העברעאישע ספרים פיאָטר זאוואדזקי, און נאָך זיין גיכן טויט — זיין אלמנה מאַדאַם זאוואדזקע (1800).

(אַרויסגענומען פון דער יובילי־אויסגאָבע פון „מאָמענט" 1921)

נחום סאקאלאוו

אלט וואַרשע

פּראַג! ערב וואַרשע! א ריח פון פּראַווינץ, מיט ווייטע פעל־דער אַרום און אַרום, א סך מאל חרוב געוואָרן דורך מלחמות און שריפות, און צוריק אויפגעבויט. סימנים פון אָקאָפּעם, א שלאַכט־פעלד און אן אָקסן־מאַרק, צו גרוים פּאַר א פּאַרשטאָט און צו קליין פּאַר אן אייגענעם אָפּגעזונדערטן גוף. א טויער קיין וואַרשע, אָבער פּאַר אונדז יידן אן עלטערע קהילה, זיך צוזאַמענגעקוועטשט, — דאָרט וואו די אלטע שול האָט זיך באַהאַלטן און דער אלטער בית־עולם האָט זיך פאַרגראָבן — מיט גרויסע קראָמען און קלייניע־קליינטשיקע געוועלבעלעך, און וואו מען האָט געהאט „פּראַווע" צו וואוינען וועו מען האָט נאָך נישט געהאט קיין „פּראַווע" אין וואַרשע גופא, חוץ מיט פריווילעגיעס, און אויף ירידים, און נאָר אין געווייסע נאַסן, ווי למשל אין דויטש ביי קעלן, און נאָך א סך פּאַרשטעט ביי גרויסע שטעט,א שטייגער ווי: התקן עצמך בפרוזדור. כדי שתכנס לטרקלין. געווארט דאָס ביסל יידן אין קאָרידאָר, און דערווייל דאַרט געכאַפּט קלעפ...

און פּאַרסטו פון וואַרשע קיין סראַצק, נאַשעלסק, פולטוסק, ווי איך פלעג צו פאָרן מיט א בעל־ענלה איבער דער אלטער בריק, איבער פּראַג געברוקעווען מיט אלטע שטיינער, און טרייסלענדיק די גע־דערים, און וועט דאָס ביידל בלייבן שטיין א ווייל ביי א גרויסן זאיאַזד מיט שפּייכלערם, מיט א בריייטער קרעטשמע, מיט געמויערטע אלטע האַלב־דאַרפישע האַלב־שטעטישע כאַלופּעס, אין וועלכע עס וואוינען האַלבע פויערים אין קאָפּעלושן, שוין געכאַפּט אין וואַרשע, און וואו מיין אלטער פרייַנד לייבקע דער קאָוואל פלעגט זיצן דרויסן פּאַר דער שמידערייי און קאָוועו חנהם „לייבן" און די פונקען האָבן געשפּריצט אויף דער שטענדיקער בלאָטע, און ארום זענען געשטאַנען די קליינע יאַנעקס און מאַרישעס מיט די פלאַקסענע האָר — ביסטו אין שמולעוויזנע!

אויב די ביסט כאָטש א שטיקל וואַרשעווער, וועסטו דאָך ווייסן וואָס דאָס באדייט שמולעוויזנע. א חוץ שמולעוויזנע איז פּאַרען נאָך אן אָרט אין וואַרשע גופא, וואָס האָט א שייכות צו ר' שמואל זביטקעווערס קינדער: דער גאָרטן באַנאַטאלע צווישן די לאַזשענקעס און דער מאָקאָטאָווער ראַגאַטקע. דער דאָזיקער גאָרטן איז געווען א טייל פון א מאיאַנטעק מיט א שיינעם הויף און האָט געהערט — ארום סוף 18טן יאָרהונדערט — צו ר' בערל ר' שמואלס. דער נאָמען „באַגאַטעלע" זאל שטאַמען פון אן אויסדרוק וואָס טעמערל זאל האבן באַנוצט. א מאל זאל סטאַניסלאַוו אויגוסט פּאָניאַטאָווסקי, דער לעצטער פוילישער קעניג, האָבן געמאַכט א באַזוך אין דעם מאיאַנטעק — מיט זיין סוויטע — און טעמערל האָט אים דאָרט אויפגענומען מיט גרויס פּאַראַד. דער גאָרטן מיטן טייך אין דעם וועלדל האבן געמאַכט א שטאַרקן אייַנדרוק אויף די באַזוכער. טע־מערל, באַמערקנדיק אז דעם קעניג איז דאָס פּאָלוואַרק אזוי גע־פעלן, האָט געגעבן אן אָנצוהערעניש אז זי וואָלט דאָס געהאַלטן פאר א גרויסער זכיה דעם קעניג אָנצובאָטן די דאָזיקע „פּאָשיאַד־לאָשטע". דערויף האָט דער קעניג געענטפערט: ניין! דאָס איז א צו טייערע מתנה! אויף דעם זאל טעמערל האָבן געענטפערט: קע־ניגלעכע מאיעסטעט! דאָס איז א באַגאַטעלע! פון דעמאָלט אן — אזוי ווערט דערציילט — הייסט יענער גאָרטן: באַגאַטעלע. איך האָב דעם אָנעקדאָט אפּט געהערט פון מיין פרייַנד שמואל בערג־סאן. אויב עס איז פאָראן א היסטאָרישער קערן אין דער דערציי־לונג, מוז זיך דאָס באציען צו ר' בערלס און טעמערלס פרייער יונגט.

שמולעוויזנע האָט געהערט צו ר' שמואל זביטקעווער, ר' יעקבס א זון. דערפּאַר האָט מען אים געוויפן יאקובאָוויטש — געקומען פון זביטקעוו קיין פּראַג, געהאַנדלט מיט צעלנים, מיט שניט־סחורה, דערנאָך געוואָרן א תבואה־הענדלער, געלאָדן קאָרן אויף דער ווייסל קיין דאַנציק, באַרייכערט זיך אליין און די שכנים, געקויפט וועל־דער, אויפגעשטעלט טאַרטאַקעס, טראַנספּאָרטירט האַלץ אויף טראַטוועס, געבויט הייזער, געקויפט מאיאַנטקעס, באַשעפטיקט א מאַסע מענטשן — א מין מאיר אנשל ראָטשילד — אין פּראַג. ער האָט אויך געהאט „זיין" וויהעלם דעם ניינטן, לאַנדגראף פון „העסטען־קאַסטעל". דאָס איז געווען פרידריך וויהעלם, קעניג פון פּרייסן, וואָס האָט אים געגעבן א „פּריווילעגיע צו וואוינען אין וואַרשע, אין דרום־פּרייסן, אין שלעזיע און נאָך אנדערע מקומות", מן הסתם צוליב געשעפטן, וואו פּרייסן האָט אויך אָפּגעלעקט א ביינדל. אין אויסלאַנד האָט מען אזא מין יחוס געוופן „האָף־יודע", „האָף־באַנקיר" — אין פוילן, בפרט אין יענעם דור, האָט דאָס גע־הייסן פשוט א פּריווילעגיע. ר' שמואל, א יד מיט באָרד און פּאות, אין א זיידענער יופעצע מיט א גאַרטל, שטאַרק פּאַרנומען מיט גע־שעפטן און מיט קהילה־זאכן אין פּראַג, פיל יידן נעגעבן פּרנסה, א כל־וכך ביי דער מלוכה, וואָס האָט זיך דעמאָלט געענדערט, א ביסל אריינגעוויקלט אין דער נעץ פון יענע היסטאָרישע דראַמעס,



ר' שמואל זביטקעווער און זיין ווייב יהודית

האָט זיך באַנוגנט דערמיט וואָס יידן האָבן אים ליב געהאַט. „גבאים זענען געווען סאַרווערס אויף זיינע שמחות" — האָב איך אלם קינד געהערט פון מיין זיידנס א תלמיד, ר' אברהמל אין פּראַג.

פון דעסט וועגן וואָלטן מיר אזוי געוואוסט פון א ר' שמואל זביטקעווער, ווי מיר ווייסן פון אַנדערע טויזנטער גבירים וואָס האָבן געהאַט פּריווילעגיעס, דאָס הייסט מיר וואָלטן אפילו דעם נא־מען נישט געוואוסט. אויב מיר ווייסן על כל פּנים עפעס פון דעם דאָזיקן ר' שמואל, איז דאָס מכוח דער באַקאַנטער לעגענדע, וואָס יעדעס יידיש קינד אין וואַרשע ווייס, וועגן די צוויי פעסלעך גאָלד וואָס ר' שמואל האָט ארויסגעשטעלט אין זיין הויף אין פּראַג, אין יאָר 1794, בשעת סואוואָראָוו האָט איינגענומען די שטאָט: א דוקאַט פּאר א לעבעדיקן יידן, א רובל פּאר א בר־מינן, און די קאָ־זאקן האָבן געגומען ברענגען סחורה — באַלד געבליבן צוויי לויי־דיקע פעסלעך.

א לעגענדע? וואָס איז פּדיון־שבוים? וואָס איז מת־מצוה? נישט פעסלעך גאָלד — דעם לעצטן טראָפּן בלוט האָבן זיך יידן אויסגע־פּרעסט צו ראַטעווען א ברודער פון א גזירה, צו ברענגען א יידישן בר־מינן לקבר־ישראל! א נעוויינעטע זאך! סאָניע האָט פּארכאַפּט

פּראָגע! א הוראָגן פון רציחות! די קאָזאַצקע נאָגייקעס האָבן זיך צעבושעוועט, יידיש בלוט האָט זיך געגאָסן ווי וואַסער, די משוגענע בעסטיע האָט מען געקענט איינשטילן נאָר מיט איין מיטל — האָט ר' שמואל מפקיר געווען זיין גאָלד און מציל געווען א היפש ביסל יידן. אויף וואָס זענען דען יידן יידן? אַנדערש וואָלטן מיר נישט ווערט געווען אז די ערד זאָל אונדז טראָגן.

פּאַראַן א מין מאיעסטעט, וואָס ווען זי באַווייזט זיך, ווערט דער עולם רואיק. איר נאָמען איז: גוטסקייט. אָפט מאָל, ארומקוקנדיק זיך אין נאַציאָנאַלער אָדער כלל־מענטשלעכער האַרעוואָניע און אין די גרויסע אויפטוען, האָבן מיר פיל התפעלות, און גרויס כבוד פילן מיר. אָבער פון ערגעץ ווּאו פאַלט אויף אונדזער געפיל א שאָטן פון אומרואיקייט און דערווארטונג. מיר ווארטן אויף נאָך עפעס, ווי דאָס פובליקום אין א טעאַטער וואָס איז נעקומען צוליב דעם עיקר — קונסט, — אָבער מען ווייזט אים אַנדערע זאכן, אויך נישקשה, אָבער נישט דאָס. עס פאַרלאַנגט דעם קלוי א גאַלעריע — ווידער א פּעאיקער מענטש, א טאַלאַנט, א גרעסערער, א קלענערער, א זשעניע, אזא מין, אן אַנדער מין — אַלץ זייער שיין, אָבער דאָס בילד ווערט ערשט אמת ליכטיק, ווארעם און הארציק ווען עס באַווייזט זיך, למשל, א ר' נחומקע גראָדנער, וואָס גייט ביי נאַכט מיט דער לאַמטער אין א קנאַקעדיקן פראָסט, נאָך א תענית, און פאַלט האַלב־חלשות, געפאַטשט פון דעם שניישטורעם, און טראָגט



ר' בער שמולעוויטש־זאונבערג,
זון פון ר' שמואל זביטקעווער

אן אויסגעבעטלטע נדבה פאר אן ארעמען חולה — און נאָך אזעלכע ר' נחומקעס ווערט אונדז לייכטער אויפן הארץ: אָט, דאָס האָט נאָך געפעלט, און ווען דאָס באַווייזט זיך, זענען מיר רואיק.

אזוי גייט די אמתע יידישע ירושה. ר' בער ר' שמואלס, באַקאַנט אלס בערעק, איז שוין מער ווארשע ווי פראָגע, געב' 1764— ביי דער פראָגער שחיטה איז ער שוין א דרייסיקיעריקער — דעם טאַטנס ירושה פארגרעסערט, א גרויסער גביר מיט געשעפטן, אויך נעזעסן און געלערנט. 1810 קריגט ער א פריווילעגיע פון נאַמיעסטניק קענעראַל זאיאָנטשעק אומעטום צו וואוינען, צו טראָגן יידישע קליידער, און נישט געצוואונגען זיך צו ראזירן. זאיאָנטשעק, אן אלטער קענעראַל פון קאשציושקאָס צייט, שפעטער פון דער נאַפּאָלעאָנישער ארמיי, שוין א ביסל נחמץ מיט אויסלענדישער פריוהייטס־אפיקורסות, א פריינד פון דער בערעק־פאמיליע, איז גרייט אלץ צו דערלויבן, אָבער ער מוז די זאך פּאַרשטעלן דעם קייזער אליין — א קלייניקייט אזא פריווילעגיע! — און אלעקסאנדער דער ערשטער באַגרענעצט די פריווילעגיע דורך א בפירושן באדינג אז נאָר בערעק אליין, און נאָך אים נאָר זיין עלטסטער זון, זאָל ווערן אזוי גענוי־זעליקט.

א וואזשנער ייד נעווען, מיט לייב און לעבן, קענען ספרי־תורות אין אלע שילן אריין, כל ימו חתן־תורה. א גרויסער דעה ביי

קהל, דאָך וואָלט קיין האַן נישט נאָך אים געקרייט. קנאַפּ האָבן מיר געהאַט שיינע יידן, גבירים, אַנגעזאַפּט מיט תורה! בערעק וואָלט געווען א פארגעסענער וועג נישט זיין וויי טעמערל! אויב דו ביסט כאָטש א שטיקל וואַרשעווער, קענסטו דאָך דאָס שפּריכווערטל: „טעמערל איז רייכער געווען!".

די שיינהייט פון א בלום, די צניעות פון א טויב, א נשמה מיט גאָלדענע פליגלען, און פרוכטבאַר ווי אין אן אייבירט. דריי זין: יעקב, מיכאל, לייב (לאָפאָלד) — דאָכט זיך נאָך א פערטער, אָבער איך געדענק נישט זיין נאָמען — און א בת־יחידה: פּערל־מירל. טעמערל איז א מין מאַמע רחל אין דער ווארשעווער יידישער לענענדע. מען רעדט ווייניק פון בערעקן: בערעק איז געווען טעמערלס מאן.

דאָס אַליין איז ענוג. איבערגעלאָזט פינף מיליאָן גולדן, ס'רוב אויף צדקה אא"וו.

דאָס אליין זע איך פאַר מיר, ווי היינט, אָבער נאָך קלאָרער זע איך די פאַרזעצונג. פון דאָנען אָן בין איך שוין אין גאַנצן אין דער היים. חברים אַלטע וואַרשעווער! ווער פון אייך האָט נישט גענענט פּערל־מירל, טעמערלס טאָכטער? ווער האָט זי נישט א מאָל געטראָפן ארום נאַוואָליפקי, דזשעלנע, פאַוויי, דזשיקע, ווען זי פלעגט גיין צו באַזוך צו דער פאַרשטאַרבענער מאריא בלומבערג,



טעמערל, פרוי פון בער שמולעוויטש־זאונבערג,
די פּראָטעקטאָרין פון חסידות

צו מאַדאַם שרה סלאָנימסקי, אַדער צו אונדז, ווען די „הצפירה" איז נאָך געווען א וואכנבלאַט אויף דושיקע? אָרעם — און פון אלע יענע מיליאָנען און אייביקע פאַנדן האָט זיך אויסגעלאָזט א בוידעם!! — אָבער ווי א קעניגין אלמנה אין איר הארבאַנד מיט די טונקלבלויע סטענגעס, אין דעם טערקישן שאָל ווי אן אַנטיקער גאָבעלין. א נאַנג ווי אין א פייערלעכער פּראָצעסיע, אָבער נאָנץ נאַטירלעך. א יאָרהונדערט איז זיך געגאַנגען פון נאַוואָליפקי איבער דזשיקע, א יאָרהונדערט פון אלטן חן, פון טואלעטן־שיינהייט און פון חכמה. איר האָט זי געזאָלט הערן רעדן יידיש! איר וואָלט פארהאלטן דעם אטעם, נישט צו פארליזן א האלב וואָרט. נאָר צוויי מענטשן האָבן אזוי נערעדט יידיש: פּערל־מירל און מיין באָבע יוטא עליה השלום פון פלאָצק. דערצייל האָט זי נעקאַנט! פון דער ערשטער פאַווסטאַניע, פון קאַנסטאַנטין, פון פאסקעוויטש, פון 1864, פון ר' בעריש מייזעלס, פון מאטיאס ראָזען, פון קראשעווסקי אלס רעדאקטאָר ביי דער „גאזעטא פאלסקא" און ביי קראַנענבערגן. דאָס זענען געווען מענטשן מיט א גורל, מיט וואונדערלעכע טראדיציעס. זיי האָבן זיך נעפילט ווי יורשים פון יענע העלדן פון וועלכע זיי האָבן דערציילט. צוהערנדיק זיך צו אירע ווערטער, האָב איך געמוזט די אויגן אראָפּלאָזן, געצוואונגען פון אן אינערלעכן ערע־נעפיל. אָט, דאָס איז געווען אמת־יידיש, אָט דאָס איז געווען אן אמתע „מירעלע אפרת", נישט אויף דער סצענע, נאָר אין לעבן, אין אמת.

איר ערשטער מאַן איז געווען א יחסן און א גרויסער לומדן, ר' ישכר הורוויץ. דער פאָטער פון אונדזער ישכר בעריש הלוי איש הורוויץ. ישכר בעריש פאַרנעמט א פּלאַץ צווישן די אַלטע משכילים און די שטרענגע מדקדקים, מליצים און פּאָעטן. איר האָט אים אַלע געקענט — א וואונדערלעכע קאָמבינאַציע: בערעקס אַן אייניקל, פּוילן שבפּוילן, און אליין א ליטוואַק, א גראָדנער, פון א מילי־אָנערישער פאַמיליע און כמעט גאַנץ ערעם. א מאָל א מענטש מיט נעשעפטן, אָבער כל ימיו א פּאָעט, פלענט באַזונדען דעם „המגיד", און האָט אויך געשריבן אויסגעצייכנטע ריין העברעישע איבערזעצונגען און גוטע אַפּאָריזמען אין סטיל פון אדם הכהן און שטיינבערג. פיל יאָרן איז ער בייַ מיר געווען א בן־בית. אויף דער עלטער האָט ער נישט וויניק געליטן. זיין גרעסטע דאגה, וואָס האָט אים מקצר־ימים געווען, איז געווען ווען חברה האָט אָננעהויבן שרייבן העברעיש פריי. נישט ווילנדיק האָב איך אים נעבעך גורם געווען דעם גרעסטן שברות־הלב, וועו איך האָב אליין אָננעהויבן צו מאָדערניזירן דעם אַקאַדעמישן מליצה־סטיל. פריער איז ער געווען איינער פון מיינע פייערדיקסטע חסידים. דער נייער קורס האָט אונדז א ביסל דערווייטערט. א ביסל, ווייל אין תוך אַריין זע־נען מיר געבליבן ידידים, און איך דערמאָן אים מיט כבוד און ליבשאפט. פיל, פיל איז צו שרייבן איבער ישכר בעריש הלוי איש הורוויץ, דאָ ברענג איך אים נאָר אַלס א בערגאָן, פון דער מוטערס צד — א מערקווירדיקער גלגול פון ר' שמואלן.

דער נאָמען בערגסאָן, ריכטיקער בערעקסאָן, האָט זיך אָננע־הויבן נאָך ר' בער ר' שמואלס. איך האָב פריער דערמאָנט ר' בערס זין: יעקב, לעאָפאָלד און מיכאל. פון יעקבן און לעאָפאָלדן האָב איך געהערט פיל מעשיות — די בעסטע פון פּערל־מירל, מער ליטעראַ־ריש. אָבער ווייניקער אריגינעל פון ישכר בעריש. יעקב איז געווען א גרויסער בעל־צדקה, א בר־אורין, א שטילער באַהאַלטענער מענטש — מיכאלן האָב איך געקענט (פּאַרשטייט זיך אז איך מיין נישט מיכאלן דעם פרעזידענט פון זאושאַנד גמיני, וועלכן מיר אַלע האָבן געקענט) וועו ער איז געווען א בן־שמונים. ער איז א גאַנצע חילכתא פאַר זיך. געבוירן אין 1818 אין וואַרשע. 1825 האָבן אַלע ברידער געקראָגן א פרייוויליגיע „צו וואוינען וואו זיי ווילן און זיך צו קלייַדן ווי יידן". מיכאל איז אַלזא אין זיין פריער יוגנט, אויך געגאַנגען א לאַנגע קאַפּאָטע, אָבער ער איז געווען א פּיאָ־נער פון יענעם גאונישן זון פון א פראַנצויזישן פאָטער און א פוי־לישער מוטער אין וועלכן מוטערס צד האָט גובר געווען. דערצו איז נאָך וואַרשע נישט מסוגל געווען. און אזוי איז מיכאל בר' בער ארוים קיין אויסלאַנד! אָט דער וואַרשעווער יונגער־מאַן, אן אי־ניקל פון ר' שמואל מיט די צוויי פעסלעך גאָלד און דער רייכער צדיקת טעמערלס א זון, פערל־מירלס א לייבלעכער ברודער, אונ־דזער ישכר בערישעס דעם העברעאישן מליצ'ס א פעטער, איז ג־ווען דער ערשטער וואָס האָט פאָפולאַריזירט שאָפענען אין אי־ראָפע. אליין א פיאַניסט און א קאָמפאָזיטאָר מיטן טוי פון דער יוגנט אויפן שטערן, האָט ער זיך אוועקגעלאָזט קיין פראַנקרייך, קיין איטאַליע, בעלגיע, ענגלאַנד מיט שאָפענס מוזיק פון אן אנ־דערער וועלט, טיף און ווייך, תהילים און פוילישע הארפעס, גרינע זאַנגען פון פוילנס פעלדער, פאָעזיע פון געפּאַנגענע העלדן, בענ־קעניש פון פוילישע עמיגראַנטן, בליענדיקע הימנען, מוזיק פון בלו־מען און פון נשמות, סודות פון שטימונגען. דער זיידע האָט גע־שאָטן מיט רעגלעך אויסצולייזן די יידן אין פראַנע, די מאַמע האָט באַקרוינט אַן באַשיינט די שילן אין וואַרשע, די שוועסטער האָט חתונה געהאַט מיט א גרויסן ליטווישן לומדן, איר זון שרייבט שירים מיט אזוי פיל און אזוי פיל „יתדות" און „תנועות" — און ער פירט אריין זביטקעס מיט שאָפּען אין דער וועלטמוזיק. ארומגע־רייזט, זיך געפּאַרעט, און זיך דערשפּילט ביז דירעקטאָר פון בריסע־לער קאָנסערוואַטאָריום, וואו ער האָט געארבעט פיל יאָרן, פון דאָרט קיין פראַנקרייך, איטאַליע, ענגלאַנד, אויסגעצייכנט אלס ווירטואָז, נאָך פיל מער אלס קאָמפּאָזיטאָר, געשריבן צוויי גרויסע אָפּערעס („לואיזא דע מאַנטור", „סאַלוואַטאָר ראָזא") א מאסע עטיודן, לי־דער, הימנען, מארשן, זיך באַפריינדעט מיט די גאונים פון דער מו־זיקווועלט אין זיין גאַנצן דור, אויף דער עלטער זיך באַזעצט אין לאַנדאָן — זיין ווייב איז געווען אן ענגלישע יידישע טאָכטער, ד"ר י. ל. לעווינזאָנס צווייטע טאָכטער, און א הויז האָט ער געהאט אין לאַנדאָן, שעפערדסבוש — און דאָרט האָב איך מיך באַקאַנט מיט אים אין יאָר 1896.

ער האָט געבענקט נאָך וואַרשע, און האָט געפרעגט ווי עס זעט אוים אויפן מקום און אונטער די פילזארן און פארן אייזער־נעם טויער און אויפן שילעץ. פויליש האָט ער גערעדט אין א הויכן סטיל, אָבער מיט גראַמאַטיקאַלישע פעלערן און מיט א פראַנ־צויזישן אקצענט, א ביסל יידיש מיט א וואַרשעווער „ריש", האָלב רייש האָלב חית, א קינסטלער־אַריסטאָקראַט ביז צו די נעגל, און וועו ער האָט גערעדט פון שאָפּען איז ער געוואָרן יונג, און די באַקן האָבן געגליט, און די באַניסטערטע, יידישע, פוילישיידישע אויגן האָבן געברענט ווי פייערדיקע קוילן. איך האָב אים דערציילט און דערציילט פון וואַרשע, בפרט האָט ער זיך אינטערעסירט וועגן דעם דאָם סטאַרצואוו (מושב זקנים) אויף וואָליע, וואו זיין ברודערן־זון מיכאל —אונדזער „פרעזעס"— האָט געפירט זיין הערלעכע ממשלה מיט אזוי פיל התמדה, און וועגן די וואַרשטאַטן וואו דער אנדערער ברודערן־זון שמואל (סאמועל) איז געווען „פרעזעס" אין דעם קא־מיטעט וואָס האָט נעהאַט זיינע פאַרזאַמלונגען אויף דלוגע־נאָס, ביי דער „סטאַווישישענע סוביעקטאוו האַנדלאָוויך וויזנאַניא מאַי־זשעשאַווגאָ" (פאַרבאַנד פון האַנדלס־אַנגעשטעלטע פון משהס גלויבן) וואו איך האָב מיך באַטיליקט עטלעכע יאָר.

אין 1898 איז ער געשטאָרבן, שטילערהייט, כמעט ווי איינ־געשלאָפן, אין זיין הייזקע אין לאַנדאָן, שעפערדסבוש. א טאָג פריער — האָבן מיר באַקאַנטע דערציילט — האָט ער נאָך געשפּילט שאָ־פענס „נאָקטורן". די פרוי, קעט האָט זי געהייסן, האָט אים איבער־געלעבט.

אין 1900 בין איך ווידער געווען אין לאַנדאָן אויף א קאָנגרעס. פון סעפּיל־האָטעל אויפן סטרענד בין איך געפאָרן אין „הענס" צו „קווינס האַל". דורכפאָרנדיק אקספערד־סטריט אין מיין „הענס" בין איך פאַרהאַלטן געוואָרן דורך א קאָנגעסטיאָן אין דעם פאַרקער. פלוצעם — וועמען זע איך? אונדזער מיכאל בערגסאָן, אונדזער שפּעטערדיקער פרעזעס, מיין אלטער גוטער באַקאַנטער. פאָניע מי־כאליע! — א שמחה. — וואָס מאַכט איר דאָ? — פרעגט ער מיך. — ס'טייטש, ציוניסטן־קאָנגרעס! היתכן, איר ווייסט גאָר נישט אז דאָ איז א ציוניסטן־קאָנגרעס? — ענטפער איך אים מיט א טאָן פון פרעטענזיע. — מאָק, זאָגט ער א ביסל אונטער דער נאָז — צאָש סלישאַלעם (כ'האָב עפעם געהערט), און איר? — פרעג איך אים צורק. — איך באַזוך מיין משפחה, די טאַנטע קעס.

ער איז נישט געווען קיין שמואל זביטקעווער און קיין בערעק, אָבער אן ארנטלעכער, גרינטלעך ארנטלעכער מאַן, און א מתמיד אין קהל־זאכן, וואָס די וועלט פאַרמאָגט עס נישט. ערלעכקייט, פינקטלעכקייט, ווירדע, געווייסן אין נעשעפט און אין קהל. א שיל־גייער, כל־ימיו פתיחה צו נעילה, געשטאַנען א פאַסטנדיקער, א שטאַרקער כאַראַקטער, אַסימילירט, אָבער אין תוך אַריין א יראַ־שמים. דער ברודער סאמועל, א ביסל קרענקלעך אָן פיל ענערגיע, מיט גוטע כוונות, א רעפּרעזענטאַנט. נאָך־א ברודער יוזף, א גאַנ־צער אריסטאָקראַט־באַנקיר, באַנק דיסקאָנטאָווי, געטראָפן שטענדיק ביי לאָרדן, פראַנצויזישע צייטונגען, אויסלענדישע פאַרבינדונגען, א מפונק, א וועלטמאַן, אן עסטעטיקער, קיין שום יידישע אינטע־רעסן. פון די יינגערע. האָב איך קאָלעגירט אין קאָמיטעטן מיט גום־טאוון, א הויכער, א בלאָנדער, א קורצזיכטיקער, מיט בינאָקלען, שטאַרק דזשענטלמענישע לויט דעמאָלסדיקע באַגריפן, אַסימילירט, אָבער אויף אן אויסלענדישן שניט, א פיינער יונגער־מאַן, נאָר די פּלוניתטע האָט נישט דערלויבט אז דעם זיידנס פאַרטרעט, מיט דער יארמלקע און בארד און פאות, זאָל הענגען אין זאָל. בערעקן האָט מען, מחילה, משלח געווען אין קיך...

דאָ רייסט זיך אָפּ דער פאָדעם פון זכרונות. איך ווייל דאָך נישט דערציילן וואָס איר אַלע ווייסט. וואָס איר ווייסט נישט, אָדער נישט געוואָלט קלאָר: צוריק אויף א מינוט צו אונדזער שאָפען־מיכאל. אָט דער מיכאל האָט נעהאַט צוויי זין, איינער, וויניקער באַקאַנט, האָט זיך באַשעפטיקט מיט ענגלישער ליטעראַטור אין לאַנדאָן אונ־טער א פסעוודאָנים. נישט פיל אויפגעטאָן, אונטערגענאַנגען ווי טוי־זנט אַנדערע אין אַנאָנימיטעט, אן ארנטלעכער, שטילער מאַן. דער אַנ־

דערער,דער עיקר,איז פראָפעסאָר אנרי בערגסאָן!ער איז געבוירן אין דער צייט וועו זיינע עלטערן האָבן געוואוינט אין פראַנקרייך, אליין א פראַנצויז. די מוטער איז געווען ד"ר לעוויזאָנס טאָכטער, א פיינע יידענע פון ענגלאַנד. אליין האָט ער חתונה געהאַט מיט א מים כהן פון א גוטער יידישער פאמיליע אין ענגלאַנד, דעריבער קען ער ענג־ליש אזוי גוט ווי פראַנצויזיש. וואָס אנרי בערגסאָן איז אין אונדזער דור, דאָס איז איבעריק צו דערציילן. ער האָלט דעם סצעפטער פון פילאָזאָפיע, ער באַלייכט די סאַרבאָנע, די פראַנצויזישע אַקאַדעמיע, ער שפייזט די וועלט, ער איז דער וועגווייזער. אין דער מלוכה פון גייסטיקער וויסנשאפט קעניגט טעמערלם אייניק!

(א פראַגמענט פון אן אַרבעט אין דעם יובילייי־בוך פון וואַרשעווער „היינט" 1908 - 1928)



אַלט־שטאָט

חנה קוביאק (וואַרשע)

ייִדישע אַלטערטימלעכקייט אין וואַרשע

שוין אין 14טן יאָרהונדערט האָבן ייִדן זיך באַזעצט אין וואַרשע, אָבער די ערשטע ידיעות פון אַן אָרגאַניזירט קהילה־לעבן שטאַמען פון אַ הונדערט יאָר שפּעטער. מיר וועלן געוויר אַז די ייִדן האָבן דאָן געווינט אויף דער „ייִדישער גאַס" וואָס האָט שפּעטער באַקומען דעם נאָמען די „אברהם־גאַס" און האָט זיך אָנגעהויבן פון מאַרק אויף אַלטשטאָט, ניט וויַיט פון דער שטאָטישער מויער. דער בית־עולם האָט זיך דאָן געפונען נאָענט פון דעם גראָדזקער צווינטער, און די שול אין שכנות מיט דער קירך פון הייליקן יאַן. צוליב דער עקאָנאָמישער קאָנקורענץ האָבן די רייכע קריסטלעכע איינוווינערס אונטערגענומען אַ העפטיקן קאַמף קעגן די ייִדן, און דאָס האָט גורם געווען צו זייער פולשטענדיקער אַרויסטרייבונג פון וואַרשע. נאָכן דעקרעט וועגן פאַרטרייבן אַלע ניט־קאַטאָליקן און ספּעציעל ייִדן און ניט דערלויבן זיי אויף להבא צו באַזעצן זיך אין וואַרשע אַרויסגענעבן פון דעם פּירשט פון מאַזאָוויע באַלעמלאָו אין יאָר 1483, האָט מען אויפגעלייזט אַלע ייִדישע אינסטיטוציעס. אויפן אָרט פון בית־עולם האָט מען אויפגעשטעלט אַ בעקעריי, און וואָס שייך דער שול אויף דער ייִדישער גאַס, האָט מען זי אַוועקגעשענקט אַ קריסט.

אַלס פּועל־יוצא פון הונדערטער יאָרן קאַמף האָבן ייִדן באַקומען דאָס רעכט צו באַזעצן זיך אין דער שטאָטנעגנט פּאָטשעיוו, צווישן די גאַסן סענאַטאָרסקע און נאָוואַסענאַטאָרסקע. דאָס איז געשען סוף 18טן יאָרהונדערט. נאָכן באַקומען וווינרעכט און אַ דערלויבעניש צו האַנדלען אין דער שטאָט, האָבן די ייִדן אָרגאַניזירט זייער אָפּיציעלע פּאָרשטייערשאַפט, ד"ה די קהילה, און צוזאַמען דערמיט אַ שול און אַ בית־עולם.

עס זענען אַ דורך בלויז עטלעכע צענדליק יאָר און וואַרשעווער ייִדן האָבן שוין פאַרמאָגט צענדליקער בתי־תפילות און עטלעכע גרויסע שילן וואָס זענען נעווען איינגעטיילט אין „פּראָגרעסיווע און „קאָנסערוואַטיווע". אין די ערשטע האָט מען אָנהייב נעדאַוונט אויף דייטש, אָבער מיטן וווקס פון פּאָטריאָטיזם און די קאַמפן פאַר פוילנס אומאָפּהענגיקייט איז מען שוין אַרום 1852 איבערגעגאַנגען אין די „פּאָסטעמפּאָווע" שילן פון וואַרשע צו דער פוילישער שפּראַך און דאָס האָלטן דרשות אין פויליש איז נעווען איינגעפירט אין אַלע „פּראָגרעסיווע" שילן. די ערשטע „דייטשע" שול אין וואַרשע שטאַמט פון סוף 18טן יאָרהונדערט און ס'האָט זי געלאָזט אויסבויען אויף דער דאַניללאָוויטשעווסקע־גאַס איזאָק פּלאַטאָו. אין 1840 איז די שול געווען דאָס איינצטום פון דער קהילה. די דאָזיקע שול עקסיסטירט ביז 1878 און האָט זיך אויסגעצייכנט מיט איר כאָר און שיינער אַרכיטעקטור, ווי אויך מיט איר רייכער אויסשטאָטונג. אויף די נאָלעווסקעס איז נעווען נאָך אַ „פּראָגרעסיווע" שול, און אין 1862 זענען בייַדע שילן נעווען פאַרמאָגט צוליב דער ייִדישער באַטיילונג אין דער פוילישער פּאָליטישער באַוועגונג וואָס האָט צוגעגרייט דעם אויפשטאַנד.

אין 1878 איז אויפגעבויט געווען דער „נייע פּראָגרעסיווע" שול אויף טלאָמאַצקע 5. די גבירים, אין נייַ־רענעסאַנס־סטיל, איז געמאַכט געווען לויט די פּלענער פון לאַנדער מאַרקאָני. די שול האָט פאַרמאָגט אַ רייכן ארון־קודש און אַ באַלעמער וואָס איז אַפּגעטיילט געווען פון די ערטער פון מתפּללים מיט אַ הערלעכן באַקאָן פון מירמלשטיין און צווי קאָלומנעס. איבערן ארון־קודש האָט זיך געפונען דער כאָר פון די משוררים און די אייבערשטע גאַלעריע, וואָס האָט ארומגענומען די נעביידע, איז געווען באַשטימט פאַר פרויען.

די דערמאָנטע שול איז געווארן אויפגעריסן דורך די היטלעריסטן, דעם 16טן מײַ 1943, בעתן אויפשטאַנד אין וואַרשעווער געטא. די דייטשן האָבן דאָס געהאַלטן פאַר אַ סימבאָלישן אקט פון דער פולשטענדיקער פאַרניכטונג פון דער ייִדישער געגנט. "ס'האָט אויפגעהערט צו עקסיסטירן אויך די גאַנצע ייִדישע געגנט. די גרויסע אקציע איז געווארן פּארענדיקט 20 אַ זייגער 15 מינוט דורך אויפרייסן אין דער לופט די וואַרשעווער סינאַגאָגע" — שרייבט סטראָפּ, דער ס. ס.־קאָמענדאַנט און גענעראַל־מאַיאָר פון דער פּאָליציי־ געגנראַל קריגער.

די צום מינסטן באַקאַנטע קאָנסערוואַטיווע שילן האָבן זיך נעפונען אויף די וויטערדיקע גאַסן: גנאַיזנע, קאָשולע, גזשיבאָווסקע און יעזשענאָ. אין דער שול „מ ו ר י ה" האָבן געדאַוונט דאָס רוב ליטווישע ייִדן. באַקאַנט זענען אויך נעווען די שול אויף סימאַנס פאַסאַזש און נאָזשיקס שול אויף טוואַרדע. לויט די אָפּיציעלע ציפערן זענען אין 1907 נעווען אין וואַרשע 8 שילן און 330 אַנדערע ייִדישע געבעטהייזער, וואָס האָבן זיך באַשטייערט פאַר דער קהילה אין דער הייך פון 5 ביז 10 רובל אַ יאָר און דאָס געלט איז נענאַנגען אויף תלמוד־תורות. פון אַלע בתי־תפילה איז בלויז פאַרבליבן נאָזשיקס שול, אַלע אַנדערע האָט דער דייטש פאַרניכטעט.

בית־עלמינס

נאָך דעם ווי מ'האָט אין 15טן יאָרהונדערט נעצווונגען די וואַרשער ייִדן צו לויקווידירן זייער ערשטן אייגענעם בית־עלמין, האָבן זיי געמוזט באַגראָבן זייערע מתים אין די ארומיקע שטעטלעך: ווי גראָדזשיסק און סאָכאָטשעוו, ווו ס'האָבן שוין נעווינט אַ סך ייִדן. ערשט אין 1799 האָבן וואַרשעווער ייִדן באַקומען אַ דערלויבעניש אויף אַ בית־עלמין, וואָס איז גלייך געעפנט נעווארן אויף פּאָווּאַנזקי, צווישן די גאַסן אָקאָפּאָווע און מלינאַרסקע. דער אריינגאַנג איז נעווען אויף אָקאָפּאָווע 49 און דער גאַנצער פאַרנומענער שטח האָט באַטראָפן 27,8 העקטאַר. פון די אַמאָליקע מצבות, וואָס האָבן נעהאַט אַ קינסטלעריש ווערט, דערפון מען דערמאָנען מרדכים דענקמאָל פון יאָר 1810, דער אוהל אין מאוריטאַניש סטיל פון יאָר 1847 און די מצבה פון בערעק זאַנענבערג, אַ זון פון שמואל זבית־קעווער. דער פּלאַן פאַרן דענקמאָל זאָל שטאַמען פון דוויד פרידלענדער און זיין אויספירער זאָל זיין געווען יונה בן זיינוול, דער שפּעטער פון אַ סך קינסטלעריש ארבעטן, צווישן זיי דער ארון־קודש אין דער שול פון קעמפּנאָ און סטאַשעוו. פאַראַן דאָ אויך קינסטלעריש מצבות לויט די פּראָיעקטן פון סקולפּטאָר אָסטושענאָ, ווי אויפן קבר פון י. סיראָטאַ און ר. שיווּאָס.

אויפן דאָזיקן בית־עלמין נעפונען זיך די קברים פון אַ סך באַרימטע פערזענלעכקייטן: פון אונדזער קלאַסיקער י. ל. פרץ און פון די שרייבער י. דינעזאָן, ש. אַנסקי, י. מ. וווייסענבערג, פון דער מוטער פון ייִדישן טעאַטער אסתר רחל קאַמינסקי, פונעם באַקאַנטן היסטאָריקער שמעון אשקענאזי (געשטאָרבן אין 1935), פונעם גרינדער פון דער טייַך־נאַוויגאַציע מאוריצי פּאיאנס (געשטאָרבן אין 1897), פון דעם נאַטור־פאָרשער און אייגעם פון די גרינדער

פון דער „פוילישער געזעלשאפט פון לאנד־קענטשאפט" מיעטשים־לאוו האלפערן (געשטאַרבן אין 1924), פון דעם מיטגרינדער פון דער טעכנישער שול היפאליט וואוועלבערג און פון דעם שפעטער פון עספעראנטא לודוויג זאמענהאף. ס'איז אויך דאָ באַדיקט דער באקאנטער קעמפער און קאמוניסטישער טויער גרשן דוא (באַנין) און ס'געפינט זיך דאָ אויך דער נעמיינזאמער קבר פון א גרופע יידישע פּאַרטיזאַנער, ווי אויך פון א גרופע אויפשטענדלער פון וואַרשעווער געטא. אין דעם געמיינזאמען מאסן־קבר געפינען זיך עטלעכע טויזנט יידן, קרבנות פון היטלעריסטישן טעראָר אין יאָר 1942.

איצט געפינט זיך דער בית־עלמין אין א גוטן צושטאנד און ער ווערט ווי געהעריק אָפּגעהיט.

דער פרידהאָף בית־עלמין

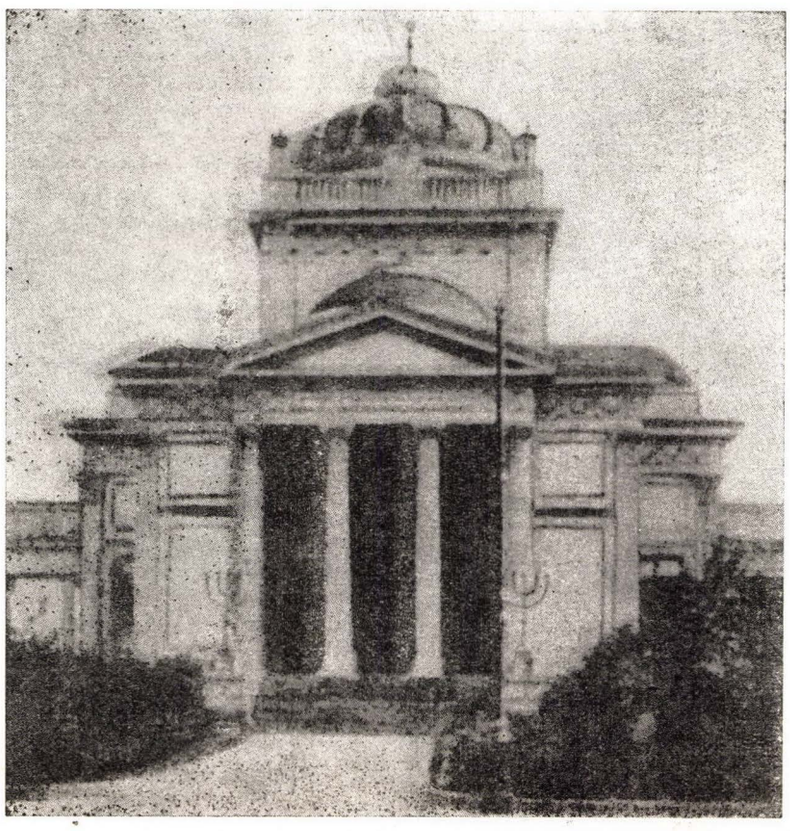
די יידישע קהילה אין פּראַגע, פּאַרהעלטנישמעסיק נאָך א יונג־גע, איז עלטער פון דער נייער וואַרשעווער קהילה. נאָך אין יאָר 1755 האָט דער סיים־באַשלום דערלויבט יידן צו באַזעצן זיך אין פּראַגע, בויען דאָרט הייזער און באַשעפטיקן זיך מיט האַנדל. זינט דאַן ווערט פּראַגע דער הויפּטצענטער פון דער וואַרשעווער יידישער באַפעלקערונג. די אלע וואָס האָבן געהאט געשעפטן אין וואַרשע און האָבן זיך דאָרט ניט געקענט באַזעצן האָבן געווּוינט אין פּראַג. פּראַגע ווערט ערוי ארום א באַזונדער יידיש שטעטל און אין 1781 זענען אויף 6700 איינוווינער געווען 5000 יידן. סוף 18טן און אָנהייב 19טן יאָרהונדערט איז געווען דער בליפעריאָד פון דער פּראַגער קהילה און פון דאַן איז אויך דער בית־עולם און די שיל פאַראַן א השערה אז דער פּראַגער בית־עלמין האָט שוין עקסיסיטירט אין 1764 און זיין גרינדער איז געווען ר' אריה לייב זונז, אָבער דאָקומענטאל וויים מען ערשט פון אים אין 1780, וען די דערלויבעניש דערויף האָט באַקומען, דער ליפּעראַנט פון קעניג סטאַניסלאַוו אוגוסט, שמואל זביטקעוור. אין דאָקומענט זאָגט זיך: „ס'ווערט אויסגעטיילט פאַרן בית־עלמין פלאַץ אויף א זאַמד־בערגל פון די קעניגלעכע גיטער פון טארנוווּעק, וואָס פּאַרנעמט 150 אייקן אין דער לענג און אזוי פיל אויך אין דער ברייט. ס'ווערט דערלויבט דעם בית־עולם אַרומצוימען מיט א פּאַרקאַן, ווי אויך אויפצובויען א הויז פאַר א נייסטלעכן באַדינער. דער יערלעכער צינדז פאַרן מלוכה־אוצר ווערט באשטימט אין 400 פוילישע זלאָטעס און פאַרן עלטסטן איבערן בית־עולם ווערט באשטימט יאקובאָוויטש (זביטקעוור).

5 יאָר האָט עס גענומען יאקובאָוויטשן דורכצופירן אלע מו־ניציפאַלע פאַרמאַליטעטן, ווי אויך דאָס אויפשטעלן א מויער ארום דעם בית־עלמין און ערשט דאַן האָט ער עס איבערגעגעבן אין די הענט פון א באַגרעבעניש־ברודערשאפט, פאַרזיכערנדיק זיך פריער אז עס זאָל אים אומגעקערט ווערן די צינדזן און די קאָסטן פון דער מויער. אין די ערשטע 15 יאָר האָבן זיך אויפן בית־עולם נעפונען גאַץ ווייניק מתים, ווייל מ'האָט זיי לויט דער פריערדיקער גע־וווינהייט מיינסטן ווייטער נעפירט קיין גראָדזישסק אָדער סאָכא־טשעוו. דער בית־עולם האָט זיך אָבער אָנגעהויבן אָנצופילן מיט קברים אין יאָר 1794, בעת די קאַמפּן פּאַר דער פוילישער אומאָפּ־הענגיקייט, אין וועלכע ס'האָט זיך באַטייליקט דער יידישער פּאַלק פון בערעק יאָסעלעוויטש. און וען ס'איז אומגעקומען דער גרעס־טער טייל פון די פּראַגער יידישע איינוווינערס. ווי אן אילוסטרא־ציע צו דער דאָזיקער גרעשעניש, וועלן מיר ציטירן דעם פּאקט וואָס עס גיט אָן דער פוילישער היסטאריקער טאַדעוש קאָשוֹשקן: „שמואל זביטקעווער, פילנדיק טיף דעם ווייטיק פון דער גרויסער צאָל קרב־נות, אומגעבראכטע דורך פייער און שווערד, האָט פּאַרעפנטלעכט א דערקלערונג אז יעדערער פון דער ארמיי וואָס וועט צו אים ברענ־גען א לעבעדיקן איינוווינער פון פּראַגע — א יוד, צי א קריסט — וועט באקומען א גאָלדענעם דוקאַט, און ווער ס'וועט ברענגען א טויטן, כדי צו ברענגען אים צו קבורה, וועט באקומען א זילבערנעם רובל. צוליב דעם האָט ער אוועקגעשטעלט אויפן קענינלעכן הויף צוויי פּוילע טונען מיט גאָלדענע רענדלעך און זילבערנע רובל און ביידע זענען גיך געוואָרן אויסגעיידיקט".

אין יאָר 1810, שוין נאָך יאקובאָוויטשעס טויט, האָט זיין אלמנה געשלאָסן א נייעם אָפּמאַך מיט דער באַערדיקונג־ברודער־שאפט. לויט וועלכן ס'איז פעסטגעשטעלט געוואָרן ווער ס'דארף פאַרריכטן די מויער פון בית־עלמין און אויך צאָלן די צינדזן. אין פאַרלויף פון נאָנצן 19טן און אויך שפּעטער אין 20טן יאָרהונדערט איז באַנוצט געוואָרן דער דאָזיקער בית־עלמין אָבער אונטער דער היטלעריסטישער אָקופּאַציע איז ער אינגאַנצן געוואָרן פאַרניכטעט. איצט באַמיט מען זיך פון פאַרבליבענע שטאַרק צעשעדיקטע מצבות צונויפצושטעלן אין געמיינזאמען דענקמאָל.

די שיל אין פּראַגע

בערעק זאָנענבערג, אן אָפּשטאַמלונג פון דער זביטקעווער משפּחה, האָט אין 1807 (תקסז) געשענקט דער פּראַגער קהילה א שיל וואָס איז אויפגעבויט געוואָרן לויט די פּלענער פון ארכיטעקט יוזף לעמל. די היטלעריסטישע אָקופּאַציע האָט געלאָזט די שיל אין א צושטאַנד פון פולשטענדיק חורבן און איצט פּלאַנט מען זי צו באַנייען.



די שיל אויף טלאָמאַצקע גאַס

ד״ר ע. רינגעלבלום

יִידן אין וואַרשע אין 18טן י״ה און זייער רעכטלעכע לאַגע

1. צי האָט עקסיסטירט אין וואַרשע אַ יידישע קהילה?

זינט דעם גירוש פון יאָר 1527 ביז צום 19טן י״ה איז אין וואַרשע ניט געווען קיין אָפיציעלע יידישע קהילה. די סיבה איז אַ גאַנץ פשוטע: יידן האָבן דאָ נישט געהאַט קיין וואוינרעכט, ניט געטאָרט דאָ האָבן קיין הייזער, וכדומה. די מאַכט האָט נאָר געוויסע קאַטעגאָריעס יידן דערלויבט צו וואוינען, אָבער אויך — אַן פרויען און קינדער.

פון דעסט וועגן האָבן יידן שטענדיק געוואוינט אין וואַרשע. געווען צווישן זיי אַזעלכע וואָס זענען דאָ געבוירן געוואָרן און דאָ אָפגעלעבט אלע זייערע יאָרן; אין די נעריכטן דערקלערן טייל יידן אַז זיי וואוינען אין וואַרשע אפילו צו 40 יאָר. די גירושים פון צייט צו צייט זענען געווען אַ טרויעריקער אינטערמעצע, וואָס דעמאָלט האָבן די אָרעמע שיכטן געמוזט פאַרלאָזן וואַרשע אַדער זיך ערגעץ וואו אויסבאַהאַלטן. די רייכערע האָבן אונטער דעם שוץ פון די פריצים זיך באַוועגט מער וויניקער פריי אפילו אין יענע שוועכע צייטן.

די מאַכט האָט נישט אָנערקענט קיין יידישן קאָלעקטיוו אין וואַרשע, וויל דאָס וואָלט באַטייט אַז עס וואָלט אָנערקענט דאָס לעגאַלע וואוינרעכט פון יידן אין דער שטאָט. ביי יעדן פאַל ווען די יידן פון וואַרשע וועלן זיך אלם א קאָלעקטיוו, וועלט אין דעם ענטפער פון די מאַכטאָרגאַנען אונטערגעשטראָכן אז יידן האָבן נישט קיין רעכט צו בילדן אין וואַרשע א קהילה. אזוי, למשל, לייענען מיר אין דער באַמערקונג פון קרון־מאַרשאַלעק (1), וואָס צו אים האָט געהערט די גאַנצע מאַכט איבער די יידן פון וואַרשע, אויף דעם מעמאָראַנדום פון די וואַרשעווער יידן צום קעניג און „שטענדיקן ראַט״ (2) אז די אונטערשריפט אליין — די פאַרזאַמלונג פון די וואַרשעווער יידן —

Zgromadzenie Żydów warszawskich

— איז קיין געזעץ. די יידן אין וואַרשע האָבן נישט קיין רב און ניט קיין שול — טענהט דער מאַרשאַלעק — טאָרן זיי בכן זייער מעמאָראַנדום נישט אונטערשרייבן אלם אסיפה.

וועו דער ענעראל בוקסהעווידען (3) האָט נאָך דעם פאַלן פון דעם קאָשציושקא־אויפשטאַנד פארנומען וואַרשע און האָט אויפגעפאָדערט די יידן, זיי זאָלן שיקן זייערע פרנסים, האָבן זיי געענטפערט: „דאָ אין וואַרשע האָבן מיר נישט קיין שום פרנסים; אין די צייטן פון דער מאַרשאַלעק־יוריסדיקציע איז געווען א יידישער סינדיק וואָס איז באַשטימט געווען פון דער מאַרשאַלעק־יוריסדיק־ציע". די דאָזיקע אויטאָריטאָטיווע דערקלערונג קען באַטראַכט ווערן פאר א מין אָפיציעלער דעקלאַראַציע. אויף איר סמך קען מען מיט א זיכערקייט באַהויפטן אז קיין אָפיציעלע יידישע קהילה האָט נאָכן גירוש אין יאָר 1527 און אייגנטלעך נאָך פריער, צום סוף 15טן י״ה, דאַרט נישט עקסיסטירט.

אן אויסנאַם איז נאָר א קלייַנער צייטאָפשניט פון יאָר 1750 ביז 1766, ווען עס האָבן עקסיסטירט טעטיקע יידישע פרנסים אין וואַרשע (Seniores Judaeorum). די קאָמפעטענצן פון די דאָזיקע „סעניאָרן״ זענען — לויט די געריכטאַקטן — געווען גאַנץ ברייטע. קודם־כל האָט צו זיי געהערט די יוריסדיקציע איבער די יידן; די מאַרשאַלעק־יוריסדיקציע שיקט איבער צו זיי א גאַנצע רייַ סיכסוכים צווישן יידן (4), ס׳איז אפילו נאָטירט א פאַל, ווען א ייד ווערט פאַרמשפט דערפאַר וואָס ער האָט זיך נישט אונטערגע־וואָרפן דעם פסק־דין פון די פרנסים (5). די פרנסים האָבן, אויסער געריכט־פונקציעס, זיך אויך באַטייליקט אין איינמאָנען דעם קאָפּ־שטייער פון די וואַרשעווער יידן. דאָס עצם איינמאָנען דעם קאָפּ־שטייער געהערט צום יידישן סינדיק (זע וויטער), די פרנסים האָבן מסתמא, ווי אומעטום, געמוזט אונטער א שבועה באַשטעטיקן די ריכטיקייט פון דער אָנגעגעבענער רשימה פון די שטייער־צאָ־לערס (6).

אין משך פון די עטלעכע יאָר וואָס דאָס פרנסים־געריכט האָט פונקציאָנירט, האָבן זיך די פרנסים געביטן. געבליבן איז נאָר אייַ־נער — לעווען פון כמעלניק. אין יאָר 1759 זענען געווען פר־נסים: אברהם פון פשעדבאָזש, לעווען פון כמעלניק, יעקב פון סאָקאָל, מאַרק פון פשעמישלע און איצעק פון וואידיסלאָוו (7). אין 1766 פאַרנעמען דעם דאָזיקן אמט: לעווען פון כמעלניק, דוד פון פשעדבאָזש, הערשקע פון קאָנעצפּאָל, מאשקע פון כמעלניק און מיכאל דער זיגל־מאַכער (8).

די עקסיסטענץ פון א לעגאַלער יידישער קהילה אין די 60ער יאָרן איז אויך קאָנטיק דערין וואָס דאָס געריכט לייגט ארויף די אחריות אויף „דער גאַנצער יידישער קהילה" (universam com-munitatem Judaeorum) (פאַר א גנבה פון יידישע גנבים ביים פרייסישן ארטילעריע־קאָפיטאַן ביסמאַן). די סומע וואָס די יידישע קהילה דארף באַצאָלן מאַכט אוים 100 רויטע גילדן —

---

1) עקאָנאָמישע אקטן פון אלט־וואַרשע, נ׳ 1207, פון יאָר 1778, (הויפט־ארכיוו אין וואַרשע).

2) דער „שטענדיקער ראַט״ (אויף פויליש Rada Nieustająca) איז באַשטאַנען פון 18 סענאַטאָרן און 18 דעפוטאַטן וואָס האָט קאָנטראָלירט די טעטיקייט פון דעם קעניג און אַז זיין דערלויבעניש האָט דער קעניג נאָר־נישט געטאָרט טאָן.

3) עקאָנאָמישע אקטן, נ׳ 1258, 13 אקט׳ 1794.

4) אורטיילן פון דער מאַרשאַלעק־יוריסדיקציע Dekrety jurysdykcji marszałkowskiej. נ׳ 54, ז׳ 240, י׳ 1766, דאַרטן, נ׳ 44, ז׳ 167, י׳ 1759.

5) דאַרטן, נ׳ 44, ז׳ 310, י׳ 1760.

6) דאַרטן, נ׳ 54, ז׳ 64, י׳ 1766.

7) דאַרטן, נ׳ 44, י׳ 1759.

8) דאַרטן, נ׳ 54, ז׳ 64, י׳ 1766.

1.800 פוילישע גילדן; די קהילה האָט אָבער רעכט אויפצומאַנען דאָס געלט ביי די יידישע גנבים (9). דער דאָזיקער פאַל איז אויך אינטערעסאַנט דערפאַר וואָס עס ווערט אין אים אָנגעוועדט דער מיטל־עלטערלעכער פּרינציפּ פון קאָלעקטיוורעכט אחריות.

לענגאַל און כּלפי חוץ האָט קיין יידישע קהילה נישט געטאָרט עקסיסטירן. אין דער אמתן אָבער האָט זיך דער יידישער כּלל אָר־גאַניזירט אין א קערפּערשאַפט וואָס האָט, אמת, כּלפי חוץ נישט געהייסן קהילה, האָט אָבער פאַקטיש אויסגעפירט די זעלביקע פונקציעס ווי א קהילה. אזא אָרגאַניזירטער יידישער קאָלעקטיוו האָט געמוזט זיין אין ווארשע. מען האָט כּסדר געמוזט שטיין אויף דער וואַך פון די אָרטיקע יידישע אינטערעסן, מען האָט אַן אויפ־הער געמוזט זאַמלען געלט אויף „מתנות" פאַר פּאַרשיידענע הויך געשטעלטע פּערזאָנען, מען האָט כּסדר געמוזט קעמפן „מיט דער יידישער שוואַרץ" — ווי מען פלעגט דעמאָלט אָנרופן שוחד — כּדי די יידישע רעכט אין ווארשע זאָל נישט געמינערט ווערן. אויסער דעם האָט דאָך עמעצער געמוזט זאָרגן פאַר די רעליגיעזע הצטרכותן פון דער יידישער עדה אין ווארשע.

נישט געקוקט דערויף וואָס א יידישע קהילה איז אין ווארשע נישט געווען לענגאַל, גנבעט זיך פון צייט צו צייט אַדורך דער אומ־לעגאַלער נאַמען „אסיפה פון די ווארשעווער יידן" וואָס האָט אזוי אָרוסגעבראַכט פון די כּלים דעם קרוין־מארשאַלעק לובאָמירסקי. אין יאָר 1778 (10) רופט זיך אזוי אָן דער יידישער קאָלעקטיוו אין ווארשע. פּריער נאָך טרעט אזוי ארויס די פּראָגער קהילה (11). אין יאָר 1793 טרעטן ארויס די רעפּרעזענטאַנטן פון ווארשעווער יידנטום „אין נאָמען פון דער גאַנצער אסיפה פון כּלל ישראל אין ווארשע" (12)

w imieniu całego Zgromadzenia Izraela w Warszawie

אין דעם זעלביקן יאָר ווענדן זיך די ווארשעווער יידן צום קעניג ווי „שליחים פון דער אסיפה פון די ווארשעווער יידן" (13)

Deputowani od Zgromadzenia Żydów warszawskich.

די אומלעגאַלע קהילה האָט אויך כּסדר אירע פּרנסים וואָס האָבן אין איר נאָמען פאַרטיידיקט די אינטערעסן פון כּלל. אין צענדליקער ווענדונגען, מעמאָראַנדומס, בקשות א"א טרעטן ארויס די חשובי העיר: די רייכסטע סוחרים, דער וואָס האַלט אין ארענדע די שחיטה, די גרעסטע מעלערס וכדומה, תמיד די זעלביקע פּערזאָנען — א סימן אז דאָס זענען די פּרנסים פון דער נישט־לעגאַלער יידישער קהילה.

עס קען זיין אז די וואַלן פון די פּרנסים זענען פאַרגעקומען אויף געהיימע פאַרזאַמלונגען. עס קען אָבער אויך זיין אז די דאָזיקע פונקציעס האָט אויסגעפירט די פאַרוואַלטונג פון איינער פון די לע־נאַלע חברות וואָס האָבן עקסיסטירט אין ווארשע און פּראָגע. מסתמא איז דאָס געווען די חברה־קדישא, וואָס בראש פון איר אין פּרא־גע, למשל, געשטאַנען דער באַקאַנטער ליווראַנט שמואל זביטקע־ווער. בכלל אין באַוואוסט אז דער אמט פון א פאַרוואַלטונגס־מיט־גליד פון דער חברה־קדישא איז תמיד ביי יידן געווען חשוב. אין אזא ווארשע, וואו קיין אַנדערע כיבודים האָבן די רייכע יידן נישט געקאָנט דערגרייכן, האָבן זיך נאָך דעם כּבוד אין דער חברה־קדישא אוודאי געמוזט יאָגן די סאַמע אָנגעזעענסטע פּני. צום באַדויערן אָבער איז נישט אויפגעהיט געווארן דער פּנקס פון דער ווארשעווער חברה־קדישא, הגם אזעלכער האָט עקסיסטירט, און עס איז דעריבער אוממעגלעך פעסטצושטעלן די ריכטיקייט פון אונדזער השערה אז די פאַרוואַלטונג פון דער חברה־קדישא איז געווען אידענטיש מיט דער אָנפירונג פון דער קהילה.

ווי א פּועל־יוצא פון דעם פאַרבאָט צו אָרגאַניזירן די יידישע באַפעלקערונג אין א וועלכער נישט איז רעפּרעזענטאַטיווער קערפּער־שאפט, האָט די מאַכט אויך נישט דערלויבט די יידן פון ווארשע צו בויען בתי־מדרשים, און עס זענען אפילו אין אָנהייב פאַרגעקומען פּראָצעסן קעגן יידן וואָס האָבן ביי זיך פּריוואַט איינגעאָרדנט אומ־לעגאַל שולן צו דאַוונען בציבור. עס איז אויך געווען פאַרווערט חתונה צו האָבן אין ווארשע, גטן זיך וכדומה.

9) דאַרטן, נ' 43, י' 1760.
10) עקאָנאָמישע אַקטן, נ' 1207, י' 1778.
11) אַקטן פון פּראָגער יורידיקעס, נ' 86, י' 1768.
12) עקאָנאָמישע אַקטן, נ' 1125.
13) אַרכיוו פון קעניגרייך פוילן Archiwum Królestwa Polskiego נ' 316, ז' 1109, י' 1793.

דער טויטער אות פון געזעץ האָט אָבער געמוזט אָפּטרעטן פאַר די באַדערפענישן פון לעבן. די זעלביקע מאַכט וואָס האָט פאַרבאָטן יידישע שולן, הייסט שפּעטער דעם יידישן סינדיק (זע וויטער) צו מעלדן די פאַראַרדענונגען פון מאַרשאַלעק דווקא אין די שולעכלעך, (14) וואו יידן קומען זיך צונויף. די רעגירונג האָט אויך קאָפּיטו־לירט בנוגע חתונות און גטן: די מאַרשאַלקעס דערלויבן די סינדי־קעס אַרויסצוגעבן די פּערזאָנען וואָס ווילן חתונה האָבן באַשטעטי־קונגען אז זיי האָבן אן עקסיסטענץ־מעגלעכקייט (15) און קענען הייסט עס אויסהאַלטן א פאַמיליע.

די מאַרשאַלעק־מאַכט האָט נישט אָנערקענט די רבנים וואָס האָבן געהאַט אן אויטאָריטעט, און האָט אויף זייער אָרט באַשטימט פון זיך דיינים (וועגן דעם זע וויטער). דאָס האָט אָבער קנאַפּ וואָס געהאַלפן. יידן פלעגן גיין נישט צו די דאָזיקע דורך דער מאַכט נא־מינירטע גייסטלעכע באַאַמטע, נאָר צו די אומלעגאַלע רבנים, וואָס צו זיי האָבן זיי געהאַט צוטרוי. נישט אומזיסט קלאָגט זיך דער סינ־דיק, (16) אז „די רבנים האָבן די העזה געהיים צו משפּטן סיכסוכים און באַנוצן זיך מיט דער מאַכט וועלכע מען האָט ביי זיי צוגענומען, און שטעלן זיך אָנטקעגן די איצטיקע, ד"ה דורך דער מאַכט נאָמי־נירטע דיינים".

עס האָט אויך עקסיסטירט א מין געהיימער שטענדיקער בית־דין וועלכער האָט אָנגענקניפט אן א נאָר אַלטער טראַדיציע. דער דא־זיקער בית־דין האָט זיך געפונען אין דעם זעלביקן הויז וואו עס האָט זיך אין מיטל־עלטער געפונען די יידישע שול, אויף דער גאַס דוניי. (17) בעת דעם קאַמף וואָס יידן האָבן געפירט אויפן גראָד־נער סיים אין יאָר 1793 פאַר זייערע רעכט האָבן זיי געטענהט אז זיי ערע רעכט צו וואוינען אין ווארשע שטאַמען נאָך פון מיטל־עלטער, און א באַוויז איז אז דאָס הויז, וואו עס קומט פאַר חתונות, גטן, וכדומה, איז מיט הונדערט יאָר צוריק געווען א בית־מדרש. דאָס שטימט טאַקע מיט דער ווירקלעכקייט, מחמת אויפן וואַנזקי־דוניי האָט זיך בעתן מיטל־עלטער באמת געפונען א יידישע שול (18).

נישט דערלויבנדיק די לעגאַלע עקסיסטענץ פון א יידישער קהילה אין ווארשע האָט אָבער די מאַכט בלית־ברירה געמוזט אליין שאַפן אן אַפּאַראַט וואָס זאָל אין איר נאָמען פאַרוואַלטן איבער די ענינים פון יענע יידן וואָס האָבן לויטן געזעץ געמעגט וואוינען אין ווארשע. דער דאָזיקער תחילת נאַנץ קליינער אַפּאַראַט, וואָס בראש פון אים איז געשטאַנען דער יידישער סינדיק, איז מיט דער צייט אויסגעוואַקסן צו א ברייט פאַרצווייגטן שטאַב מיט צענדליקער פּערזאָנען. נאָך מער: די מאַכט האָט כּסדר געמוזט נאָכגעבן די פא־דערונגען פון דער יידישער באַפעלקערונג און דערלויבן א חברה־קדישא וואָס האָט איבערגענומען די פונקציעס טיילווייז פון א קהילה און טיילווייז פון אַנדערע חברות. די מאַכט האָט אויך געמוזט קא־פיטולירן פאַר דער יידישער באַפעלקערונג בנוגע אירע פאַדערונגען וועגן אויטאָנאָמיע אין פּרט פון שטייערן. דער סינדיק מיט זיין נאַנצן קלאַפּערגעציג האָט נישט געקלעקט בעת ס'איז אויסגעקומען איינצומאַנען א נייע באַשטייערונג, אָדער בעת מען האָט אַפּעלירט צו דער יידישער באַפעלקערונג, זי זאָל אריינטראָגן פרייוויליקע בייש־טייערונגען (פאַר דעם אויפשטאַנד, וכדומה).

מיט איין וואָרט, דער קאַמף וואָס האָט זיך געפירט מצד די ווארשעווער יידן פאַר די רעכט צו אָרגאַניזירן זייער איינ־בור־לעבן אויף די זעלביקע יסודות ווי אומעטום, ד"ה אויף יסו־דות פון אליין־באַשטימונג, האָט זיך סוף כּל סוף געענדיקט מיטן נצחון פון דער יידישער באַפעלקערונג. עס האָט בכן געמוזט אויפקומען אין ווארשע א יידישע קהילה מיט פּרנסים, רבנים, מיט שולעכלעך, מיט א בית־דין וכדומה. אין דער יידישער קהילה, דער אומלעגאַלער, האָט זיך אפילו אָנטוויקלט די זעלביקע סיסטעם וואָס אין אַנדערע, לעגאַלע קהילות: די סיסטעם פון אריבערוואַנדערן די שטייערן־משא אויף די אַרעמע מאַסן דורך אומדירעקטע שטייערן, דער עיקר דורך שחיטה־געלט.

14) עקאָנאָמישע אַקטן נ' 858.
15) דאַרטן.
16) י. מ. געוועזענע פּאָליציי־דירעקציע J. M. B. Dyrekcja Policji נ' 19, ז' 46, י' 1788.
17) דאַרטן, נ' 11, ז' 49, י' 1784.
18) פּר"נ מיטן אַרכיוו Żydzi w Warszawie, I. p. 114, עקאָנאָמישע אַקטן נ' 1053, י' 1793. Djarjusz czynności delegacji w Grodnie.

2. די יידישע קהילה אין פּראַג

אַנדערש ווי אין וואַרשע האָט עס אויסגעזען אין פּראַג. הגם אויך דאָ האָט פּאַרמעלע געגאָלטן פּאַר יידן דער פּאַרבאָט צו וואוינען, אָבער בדרך כלל איז דער פּאַרבאָט נישט אָפּגעהיט געוואָרן. די סיבה דערפון איז די רעכטלעכע לאָגע פון פּראַג, וואָס האָט געהאָט די רעכט פון אַ באַוונדער שטאָט. אין פּראַג האָבן דאָמינירט די פּרי־צים, להיפוך צו וואַרשע וואו דאָס בירגערטום האָט געהאָט אַ שטאַרקע השפּעה. אין פּראַג האָט געטראָפן אַז די דאָרטיקע אייְ־וואוינער האָבן זיך אַנטקעגנגעשטעלט די פּאָדערונגען פון דער מאַר־שאַלעק־מאָכט ארויפצוטרייבן די יידן (19), מאָטיווירנדיק עס דער־מיט אַז זייערע דירות וועלן בלַיבן שטיין לַיידיק. אין אַ דאָקומענט פון יאָר 1784 (20) וואָרט אפילו אָפּיציעל פעסטגעשטעלט אַז יידן האָבן געהאָט וואוינרעכט incolat אין פּראַג.

עס קען זיין אַז אויף דער באַזונדערער שטעלונג פון די פּראַגער יידן האָט געהאָט אַ השפּעה דאָס וואָס דאָרט האָט גאָר וואוינט שמואל זביטקעוואר און אַ דאַנק זיין השפּעה האָבן די יידן דאָ געהאָט בא־זונדערע רעכט. מיר דוכט אָבער אַז ריכטיקער וואָלט געוען צו זאָגן פּאַרקערט, אַז שמואל זביטקעוואר האָט דערפאַר קאָנצענטרירט זיינע אונטערנעמונגען אין פּראַג, ווייל דאָרט האָט ער נישט אָנגעטראָפן אויף אַזעלכע מניעות ווי אין וואַרשע. דעם בעסטן סימן האָבן מיר אַז וועָן שמואל זביטקעוואר האָט געוואָלט אין דער א"ג פּריישער תקופה עפענען אַ פּוטערסקלאַר אין וואַרשע, האָט ער געמוזט דער־פּאַר פּירן אַ לאַנגן און ביטערן קאַמף.

די יידן אין פּראַג האָבן פאַקטיש געהאָט אַ קהילה מיט אַלץ וואָס צו איר געהערט: מיט אַ לעגאַלן בית־מדרש, מיט א בית־עלמין, אַ מקווה וכדומה, און מחמת דעם איז דאָ געווען דער צענטער פון גייסטיקן לעבן פון די יידן אין וואַרשע און פּראַג. די וויכוחים צווישן די חסידים און מתנגדים זענען אין יענע צייטן פאָרגעקומען אין דער פּראַגער שול. וואַרשע האָט אויך געהאָט רבנים, אָבער, ווי געזאָגט, זענען זיי געווען אומלעגאַלע. אין פּראַג אָבער האָט פּאַר־נומען דאָס כּסא־הרבנות לעגאַל דער באַקאַנטער פּראַגער רב ר' שעיהלע פּראַגער, גערופן שעיה חריף.

די ערשטע שפּורן פון אַ לעגאַלער קערפּערשאַפט פון די פּרא־גער יידן באַגעגענען מיר אין 1768. אין דעם יאָר טרעט אַרויס אַן אַנגעזעענער פּראַגער ייִד לַייזער מאַרקאָוויטש (21) פּאַר דער מאַכט אין נאָמען פון דעם כּלל פּראַגער יידן całego zgromadzenia Żydów praskich. אין דעם צוגעשטעלטן דאָקומענט פאָדערט די פּראַגער קהילה, מען זאָל איר אַרויסגעבן אַ פּרעמדן יידן וואָס וועט באַשולדיקט אַז ער האָט געפעלשט אין זיין פּרוי. מאַרקאָוויטש פּאַררופט זיך ביי דער געלעגנהייט דערויף, אַז ער האָט פון דעם וועגנראָוער קהל, וואָס צו אים האָט פּראַג אַדמיניסטראַטיוו גע־הערט, דאָס רעכט צו פּראָהאַלטן און באַשטראָפן אַזעלכע פאַרברע־כערס. פון די מאַטעריאַלן וועגן דעם סיכסוך צווישן וועגנראָוו און פּראַג, וואָס אין אים גייט די רייד וועגן דעם צי האָט פּראַג דאָס רעכט צו זיין אַ זעלבשטענדיקע קהילה אָדער זי איז אַ מין אָפּ־טיילונג פון דער וועגנראָוער און מוז קומען אָהין אויף ימים־טובים און בכלל באַפרידיקן דאָרט אַלע אירע רעליגיעזע הצטרכותן, ווערן מיר געוואָר אַז די פּראַגער קהילה האָט נישט אָנערקענט די אייבער־הערשאַפט פון וועגנראָוו און געמאַכט שבת פּאַר זיך: געפּראָווט ביי זיך אַלע ימים־טובים, נעגעבן אליין גטן, מקבר נעווען מתים, נעפּסקנט שאלות, געהאָט אַן אייגענעם רב, וכדומה. זי איז, מיט איין וואָרט, געווען אַן אויטאָנאָמע קהילה. אין פּראַג זענען פּאַראַן פּרנסים פון דער קהילה, די אונטערהאַנדלונגען מיט דעם וועגנראָ־ווער קהל פּירט דער סינדיק שמואל זביטקעוואר, ווי דער פּרנס פון דער קהילה (22). פּראַג האָט געהאָט אַן אייגענע שול, נעגרינ־דעט דורך שמואל זביטקעוואר. דאָ איז נישט וויכטיק וואָס זי איז געווען שמואלס אַן אייגנטום און וואָס זי וועט אין די אָקטן גע־רופן „שמואלס שול" (23). אין דער אמתן איז עס געווען די שול פון

19) וועגן דעם שרעק איך אויספירלעכער אין א קאפּיטל פון מיטן ארבעט וועגן די יידן אין וואַרשע, וואָס פּאַרנעמט זיך מיט דער געשיכטע פון די יידן אין פּראַג.
20) עקאַנאָמישע אָקטן, נ' 1125 פון 8טן יוני 1784.
21) אָקטן פון די פּראַגער יורידיקעס, נ' 86, י' 1768.
22) פּינאַנצאָקטן, אָפּט' 54, נ' 24, ז' 411, יי' 84-1788.
23) עקאַנאָמישע אָקטן, נ' 1120, אין יאָר 1792 וועט דערמאָנט דער שמש הערשעק אַבראַמאָוויטש פון מאַצייעוו Szkolnik przy szkole Szmula

דער פּראַגער קהילה. א דאַנק זביטקעווערס השתדלות האָט פּראַג אויך געהאַט א בית־עלמין. דאָ איז אויך געווען א יידישער מרחץ — א מקווה (אין יאָר 1783 וועט נעכאָפּט א יידישער גנב, וועל־כער טיטולירט זיך „פּראַגער בעדער") (24). וועגן א בעדער הערן מיר אויך אין די שפּעטערדיקע יאָרן (25). וואו די באָד האָט זיך געפּונען וועט אין די אָקטן נישט פאַרצייכנט, מן הסתם מוז דאָס זיין די זעלבע וואָס שמואל האָט געהאַט איינגעאָרדנט אין הויף פון די פּושעזדשעצקים (26). אין פּראַג האָבן אויך לענגאַל עקסיסטירט חדרים פּאַר יידישע קינדער; אין די טאָגצעטלעך וועט טאָקע דער־מאָנט „א פּראַגער מלמד"(27) bakałarz praski מיטן נאָמען הערשקע לעווקאָוויטש פון כמעלניק.

אין פּראַג האָט זיך אויך געפּונען א יידיש שחיטה־הויז, וואָס האָט געהערט צו שמואל זביטקעווער (28). דער פּראַגער בעל־דרשן, איצקע לייבאָוויטש פון נאָמבין (29), און דער סופר מאַרדקאָוויטש פון וועגנראָוו (30) שליסן די רייען פון פּראַגער כלי־קודש, וואָס האָבן פון פּראַג געמאַכט א קהילה ווי אַלע קהילות.

אין מעמאָראַנדום פון די פּראַגער יידן, וואָס אונטער אים געפינט זיך אויפן ערשטן אָרט די אונטערשריפט פון שמואל זביט־קעווער (31), מאָטיווירן זיי דעם פּראַגער סעפּאַראַטיזם בנוגע וואַר־שע דערמיט וואָס בעת דער פּראַגער שחיטה (32) האָבן זיי די פּאַר־וואונדעטע יידן געהיילט און אויסגעהאַלטן אויף זייער אייגן געלט. זיי ווייזן אויך אָן אַנדערע, טעכנישע מאָטיוון. אָבער לויט אונדזער מיינונג האָבן דאָ געשפּילט א ראָלע די לייכטערע וואוין־תנאים אין פּראַג, וואו די לעגאַלע אָרגאַניזירונג פון דער יידישער באַפעלקע־רונג האָט ניט אָנגעטראָפן אויף אזעלכע מניעות ווי אין וואַרשע.

3. דער סינדיק און זיינע מיטהעלפער

די מאַרשאַלעק־מאָכט, וואָס האָט געהאָט די הויפּט־שליטה אי־בער די וואַרשעווער יידן, האָט בכן נישט דערלויבט צו גרינדן א יידישע קהילה אין וואַרשע. היות ווי עס זענען אָבער געווען א גאַנצע ריי ענינים פון דער יידישער באַפעלקערונג, וואָס עמעצער האָט זיך דאָך געמוזט פּאַרנעמען מיט זיי, דעריבער זענען די מאַרשאַלקעם געווען געצוואונגען צו באַשאַפן אן אייגענעם אויספיר־אַפּאַראַט וועלכער זאָל זיך מיט די דאָזיקע ענינים מתעסק זיין. דאָס איז גע־וען דער יידישער סינדיק מיט זיין פּאַרצוויגטן שפּאַראַט.

די מאַכט פון סינדיק האָט זיך אונטערגעשיידט פון דער מאַכט פון דער יידישער קהילה דערמיט וואָס דער סינדיק איז נאָמינירט געוואָרן דורך דעם מאַרשאַלעק און פּאַר זייַנע מעשים איז ער געווען פּאַראַנטוואָרטלעך נאָר פּאַר אים. די קהילה, אָבער, איז געווען א זעלבסט־פּאַרוואַלטונג־אָרגאַן, איז געווייַלט געוואָרן דורך די יידן און האָט געטראָגן די אחריות פּאַר דעם יידישן ציבור.

וועָן דער אמט פון סינדיק איז אויפגעקומען איז אין די אָקטן ניט פאַרצייכנט. די ערשטע ידיעה וועגן א יידישן סינדיק שטאַמט פון יאָר 1759, ד"ה נאָך פון די צייטן פון באַקאַנטן מאַרשאַלעק ביע־לינסקי. מען דאַרף זיך משער זיין אַז ביעלינסקי, וואָס וועט פּאַר־רעכנט פּאַר איינעם פון די בעסטע מאַרשאַלקעם פון וואַרשע, וועמען די הויפּטשטאָט פּאַרדאָנקט זייער א סך אין פּרט פון אָרדענונג (33), האָט זיך אויך באַמיט צו מאַכן א סדר אין די ענינים פון די וואַרשעווער יידן. לאַנגע יאָרן האָט ער געפירט א קאַמף מיט די יידן אין וואַרשע און זיי אומברחמנותדיק געטריבן פון שטאָט; סוף כל

24) דאַרטן נ' 1253, ז' 650, י' 1788, א בלאָט בון וואַרשעווער גראַד נ' 16, י' 1783.
25) עקאַנאָמישע אָקטן, נ' 1120, י' 1787 (יעקב בוים פון נאַשעלסק, „דער יידישער בעדער פון פּראַג").
26) פּינאַנצאָקטן, אָפּט' 54, נ' 18, ז' 355-7, 302-3 (וואַרשעווער הויפּט־אַרכיון).
27) דאַרטן נ' 1120, י' 1787.
28) מעמאָראַנדומס צו דער פּינאַנץ־קאָמיסיע 39, ז' 64, י' 1792 (פּינאַנץ־אַרכיון אין וואַרשע).
29) עקאַנאָמישע אָקטן, נ' 1122, י' 1793.
30) דאַרטן.
31) אורטיילן פון דער וואַרשעווער יוריסדיקציע, נ' 173, ז' 50, 9/5 1796.
32) די שחיטה, וואָס דאָס רוסישע חייל האָט געמאַכט אויף יידן אין 1794.
33) איגנאַצי באַראַנאָווסקי: דער מאַרשאַלעק פּראַנציסעק ביעלינסקי, וואַרשע 1919, זז' 16-17 (פּויליש).

סוף האָט ער געמוזט איינזען אז ס'איז אוממעגלעך איינצוהאלטן דעם צושטראָם פון יידן אין דער הויפטשטאָט, וואָס מיט איר איז דאָס גאַנצע לאַנד געווען פארבונדן מיט טויזנטער פעדעם. אָפּגעזאָגט זיך פון געדאַנק וועגן פארטרייבן אין גאַנצן יידן פון וואַרשע, האָט ער מסתמא באשלאָסן אריינצוברענגען א סדר אין דעם מצב פון יענער קאטעגאָריע וואָס ער האָט איבער כמה טעמים געמוזט דערלויבן דאָ צו וואוינען. ער האָט זיי דעריבער דערלויבט אין די 60ער יאָרן צו ארגאניזירן זיך אין דער פאָרעם פון א קהילה, גלייכצייטיק אָבער האָט ער באשטימט זיינעם א פארטרויאונגס־מאַן, דעם סינדיק, וועלכער זאָל אים מיטהעלפן ביים אָנוועגנדן די תקנות פון געזעץ לגבי די יידן פון דער הויפטשטאָט. ס'איז אויך נישט שווער צו טרעפן פון וואַנען עס נעמט זיך דער נאָמען „סינדיק". אין וואַרשע האָבן אין 17טן יאָרהונדערט און שפעטער זיך אויפגעהאלטן כסדר די שתדלנים פון וועד, וואָס זייער אויפנאָבע איז געווען צו שטיין אין פארבינדונג מיט דער מאַכט, בפרט מיט דעם פינאַנץ־מיניסטער, אַכטונג צו געבן אז די סיימען אין וואַרשע זאָלן ניט אָננעמען קיין געזעצן קעגן די יידן, וכדומה. די דאָזיקע שתדלנים, אָדער ווי זיי הייסן אין די לאַטיינישע מקורים „סינדיקעס", פלעגן פון די מלכים כסדר באָקומען פריווילעגיעס אויף וואוינרעכט אין וואַרשע. דער מארשאַלעק האָט זיך אזוי ארום צוגעוואוינט צו באַטראַכטן די סינדיקעס פאַר די פארטרעטערס פון די וואַרשעווער יידן.

די אויפגאָבעס פון סינדיק זענען געווען:

1) פאָליציייאישע. השגחה איבער דעם ניט־לעגאַלן אויפהאלט פון יידן, קאָמף מיט פארברעכנס און שלעכטער אויפפירונג פון יידן מיט דער הילף פון „שמשים", די באהעלפערס פון סינדיק.

2) אַדמיניסטראַטיווע. אַדורכפירן די יידן־ציילונג, זאמלען דאָס קאָפּגעלט און אַנדערע שטייערן און אָפּצאָלן, מיט דער הילף פון די כלי־קודש.

3) געריכטלעכע. דער סינדיק צוזאמען מיט די פרנסים האָבן געביל̈דעט דעם א"ג „יידישן געריכט", דורך דעם געשוואוירענעם אי־בערזעצער איבערגעזעצט פון יידיש אָדער העברעאיש אויף פויליש, אויפגענומען שבועות וכדומה.

4) רעליגיעזע. דער סינדיק האָט געפירט א רייסטער פון אלע חתונות, גטן, בריתן, וכדומה.

5) קאָנטראָלירנדיקע. דער סינדיק האָט געהאט השגחה איבער דער חברה־קדישא, און נאָך פארשיידענע אַנדערע פונקציעס.

די פאָליציייאישע. די אינסטיטוציע פון די סינדיקעס איז באַשאפן געוואָרן ניט לטובת די יידן פון וואַרשע, נאָר ווי א געצייג קעגן זיי. וואַרעם ווער האָט דען געקענט בעסער פירן דעם קאָמף מיט די יידן, וואָס וואוינען אומלעגאַל אין וואַרשע, אויב נישט דער יידישער סינדיק? דעמאָלט איז אזא מין קאָמף געווען א סך שווערער ווי היינט. קיין פאַמיליע־נעמען האָבן יידן ניט געהאט, קיין מעלדונגס־פליכט און אַנדערע פארמען פון רעגיסטראַציע האָבן אויך נישט עק־סיסטירט. ווי אזוי־זשע האָט מען געקענט ווסן וועלכער פון די 10 אָדער 20 הערשקאָם צי מאָשקעם האָט יא רעכט און וועלכער האָט נישט קיין רעכט צו זיין אין וואַרשע? דער סינדיק מיט זיין שפּיאָניר־אפּפאראַט, די א"ג „שמשים"szkolnicy, האָבן צום בעסטן געקענט אויספירן די דאָזיקע אַרבעט, און ווי עס ווייזט אוים האָבן זיי טאקע בשלמות זיי אויסגעפירט.

אלע אינסטרוקציעס dyspozycje אָדער אָרדינאַציעס ordynacje פון די קרוין־מארשאלקעס חזרן כסדר איבער אז דער חוב פון סינדיק איז „אויסצווזכן" (34) און צו מעלדן וועגן אזעלכע יידן (פון די אומלעגאלע) וואָס פארגעמען זיך מיט מעקלעריי, מיט גנבה, וואָס פארקויפן ביר, ווי אויך די וואָס האלטן ביי זיך זונות, וואָס פארגעמען זיך מיט מלאכה, וואָס פארקויפן „טאַנדעט־סחורה", אא"וו. מיט איין וואָרט, דער סינדיק מיט זיינע משרתים האָבן אויס־געפירט פאָליציייאיש־אדמיניסטראַטיווע פונקציעס לגבי דער יידישער באפעלקערונג.

אין די וויטערדיקע אינסטרוקציעס וועלן די דאָזיקע פאָליציי־אישע אויפגאָבעס אויסגעברייטערט: „דער סינדיק — שרייבט די

34) י. מ. (נעוו' פאָליציי־דירעקציע) נ' 11, ז' 68, 10/1 י' 1784.

מארשאלעק־אַרדינאַציע פון יאָר 1788 (35) — דארף ווייסן ווען אלע יידן וואָס האלטן זיך אויף אין וואַרשע און איר געגנט, מיט וואָס זיי פארנעמען זיך און פון וואָס זיי לעבן. יעדערן וועמען ער איז חושד איז גנבה אָדער אין נישט האָבן קיין וואוינרעכט אין וואַרשע דארפן די שמשים כאָפּן און אריינזעצן אין דעם מארשאלעק־טורעם", וואו עס האָט זיך געפונען א תפיסה. דער צווייטער פונקט איז מחייב דעם סינדיק אריינצושרייבן אין א ספעציעלן בוך אלע דעקרעטן וואָס הייסן די יידן צו פארלאָזן וואַרשע. לויט די ווייטער־דיקע פונקטן טאָר דער סינדיק ניט באהאלטן קיין חשודיקע פער־זאָנען און נעמען פון זיי שוחד, ער דארף וועגן דעם גלייך אָפּגעבן דעם מארשאלעק א ראָפּארט.

דער סינדיק טאָר זיך נישט פארלאָזן אויף די שמשים. ער דארף יעדע וואָך אליין ארומגיין איבער אלע יידישע דירות און דארט אליין זוכן „חשודיקע" יידן, זיי פארהאלטן און איבערגעבן אין די הענט פון דער מארשאלעק־יוריסדיקציע. אן אַנדער אינסטרוקציע, וואָס וועגן איר איז ניט זיכער צי זי איז ארויסגעגעבן געוואָרן אָדער מען האָט זי נאָר צוגעגרייט, לייגט ארויף אויפן סינדיק דעם חוב צו פירן א רשימה (dyarjusz) פון אלע יידן וואָס קומען קיין וואַרשע, נאָך וואָס זיי קומען, מיט וואָס זיי באשעפטיקן זיך, וכדומה.

די השגחה איבער די חשודיקע, איבער גנבים, זונות און ענ־לעבע עלעמענטן, פארנעמט א היפש ביסל צייט און ענערגיע ביי די סינדיקעס, און דאָס איז געווען בעצם זייער וויכטיקסטע ארבעט.

וואָס שייך די אדמיניסטראַטיווע אויפגאָבעס פון סינדיק (פונקט 2), זענען זיי אין די 60ער יאָרן באשטאַנען אין איינמאַנען דאָס קאָפּגעלט פאר דעם מלוכה־אוצר (36), שפעטער אין העלפן ביים איינמאַנען דעם דאָזיקן שטייער. זיין עובדא איז עס געווען צונויפצו־שטעלן א רשימה פון די וואַרשעווער יידן, ווי דאָס באווייזן די הע־ברעאישע רשימות וואָס זענען אויפגעהיט געוואָרן אין וואַרשעווער הויפטארכיוו (37).

די ציילונגען פון די וואַרשעווער יידן דורכן סינדיק אָדער מיט זיין באטייליקונג פלעגן פארקומען צוליב צוויי צוועקן: כדי איינצו־מאַנען דאָס קאָפּגעלט און צוליב קאַנטראָלצוועקן מצד דער מאר־שאלעק־יורסדיקציע, וועלכע האָט געוואָלט פעסטשטעלן צי עס גע־פינען זיך נישט אין וואַרשע אזעלכע יידן וואָס האָבן דערצו קיין רעכט נישט. אין ערשטן פאל (ציילונג צוליב קאָפּשטייער) האָט דער סינדיק, צוזאמען מסתמא מיט די כלי־קודש, צונויפגעשטעלט רשי־מות פון די וואַרשעווער יידן. ביי די ציילונגען, צוליב קאַנטראָל, איז דער סינדיק געווען מחויב צונויפצושטעלן א רשימה פון די יידן, גלייכצייטיק האָבן עס געמוזט טאָן אויך די אייגנטימער פון די היי־זער און הויפן, דערנאָך פלעגט מען פארגלייכן ביידע רשימות, צי זיי שטימען צווישן זיך. נאָך די צוויי ציילונגען פלעגן ערשט די לוסטראַטאָרס ארומגיין איבער די הייזער, כדי צו קאַנטראָלירן צי די יידעות זענען ריכטיק. די רשימה פלעגט דער סינדיק צונויפ־שטעלן נישט ארומגיינדיק איבער די הייזער, נאָר יעדער יד איז געווען מחויב צו קומען צו אים און אָנגעבן אים אלע פרטים וועגן זיך, זיין פאַמיליע וכדומה (38). די ציילונגען צוליב קאַנטראָל פלעגן איבערגעחזרט ווערן כמעט יעדעם יאָר — א סימן אז זיי האָבן קנאפ וואָס געהאלפן און אז מען האָט ניט קיין סך געקאָנט ווסן וועגן דער אמתדיקער צאָל יידן אין וואַרשע. איך רעכן אז אויך דער פאַרשלאָג פון דעם א"ג „שטענדיקן ראָט" מען זאָל אומזיסט ארויס־געבן בילעטן כדי צו דערגיין די צאָל יידן, האָט מסתמא אויך ווייי־ניק געהאלפן (39).

אויך די ציילונגען פון קאָפּגעלט זענען וויט געווען געווען פון אמת. שוין ביי דער ערשטער ציילונג, וואָס דער סינדיק האָט אדורכגעפירט אין 1764, איז דערגאַנגען צו א פראָצעס קעגן דעם סינדיק פסח חיימאָוויטש (40) וועגן א ריי נישט־פינקטלעכקייטן: די קאָמיסאַרן, וועלכע האָבן נאָכקאָנטראָלירט די ציילונג, האָבן פעסטגעשטעלט א

35) דאַרטן נ' 19, ז' 46, 20/7 י' 1788.

36) אורטיילן פון דער מארש' יוריסדיקציע, נ' 54, ז' 64, י' 1766.

37) פר"ל ד"ר ר. מאַהלער: העברעיש־יידישע דאָקומענטן פון יידן־ציילונגן (יידוא־בלעטער, ב' 3, נ' 3).

38) י. מ. נ' 42, ז' 231, י' 1778.

39) דעקרעטן פון דעם שטענדיקן ראָט, נ' 403, ז' 523, 11/11, י' 1777.

40) פינאַנץ־קאָמיסיע, אפט' 55, Protokół sentencjonarza jurydycznego, י' 1764.

גרעסערע צאָל יידן אייבער עס האָט אָננעמען דער סינדיק, דהיינו — 235.

וואָס איז נוגע דעם פונקט 3 — די קאָמפּעטענץ פון דעם יידישן געריכט, מיטן סינדיק בראש — וועלן מיר דאָס ארומרעדן וועלטער.

צום פונקט 4. געוויסע קאָמפּעטענצן האָבן די סינדיקעס געהאט אויך אין רעליגיעזע ענינים. קיין שום רב האָט ניט געטאָרט צולאָזן אַ יידן אין וואַרשע צו חופּה־וקידושין, כל זמן יענער האָט ניט געבראַכט קיין קוויטל פון סינדיק אַז ער האָט אַן עקסיסטענץ־מעגלעכקייט אין וואַרשע. פאַר אַזאַ קוויטל האָט דער סינדיק געמעגט נעמען אַ האַלבן גילדן (41). צו די רעכט פון סינדיק האָט אויך גערירט דאָס רעכט „צו באַשטימען יידן צו זיגלען כשרן וויין" (42), אויך פירן די ציווילאַקטן, ד"ה ארויסגעבן חתונה־צייגענישן, גטן, וכדומה, האָט געהערט צו די אויפגאַבעס פון סינדיק, אייגנטלעך פון אַ באַזונדערן שמש. ביים סינדיק פלעגן אויך יידן לויט אַ באַשטימונג פון געריכט אָפּגעבן שבועות (43).

צום פונקט 5. דער סינדיק האָט אויסגעפירט אַ קאָנטראָל אויבער דער טעטיקייט פון דער חברה־קדישא. יעדע וואָך האָט ער געמוזט וועגן דעם צושטעלן אַ באריכט צום מאַרשאַלעק (44) די חברה פלעגט אויך געבן מאַטעריעלע הילף די נויטבאַדערפטיקע אויפן סמך פון אַ קוויטל פון דעם סינדיק.

צום פונקט 6. מיט די אויסגעריכטע אויפגאַבעס שעפן זיך נאָך נישט אויס די אויפגאַבעס פון די סינדיקעס. די מאַכט פלעגט זיי באַנוצן פאַר פארשיידענע צוועקן. ווי נאָר עס איז אויפגעשוואָמען אַן ענין, וואָס מען האָט זיך געדאַרפט צוליב אים וועגן צו דער יידישע באַפעלקערונג, פלעגט מען עס טון דורכן סינדיק. וועג בעראַק יאָסעלעוויטש האָט בעתן אויפשטאַנד פון קאָשציושקאָ וועריט אָנהענגערס אין זיין יידישן רייטערפאָלק, האָט ער פארלאַנגט פון סינדיק אַ געהעריקע מיטהילף (45). וועג רייכע יידן האָבן קענען די פארארדענונגען פון דער מאַכט אין דער צייט פון אויפשטאַנד געוואָלט ארויספירן זייער צירונג און בכלל זייער פארמעגן און זייער פאַמיליעס פון שטאָט, איז דער סינדיק געווען דער וואָס האָט זיי פארהאַלטן ביי די רעגירונג. דער סינדיק איז צוזאַמען מיט זיין שטאַב געווען פריי פון אויסקויפן טאָגצעטלעך. ער האָט זיך אויך לויט דער אָרדינאַציע פון יאָר 1788 נישט געטאָרט פארנעמען מיט קיין מסחרים און מיט שענקעריי.

דער סינדיק פלעגט באַקומען זיין געהאַלט ניט פון דער מאַכט, נאָר פון די פערזאָנען וואָס זענען צו אים געקומען אין דער אָדער יענער פראָגע. פאַר אַ פסק־דין — שרייבט די אָרדינאַציע — דאַרף דער סינדיק מיט זיינע „כלי־קודש" זיך באַנוגענען לויט די תקנות פון יידישן דין מיט דעם וואָס יעדער פון די צדדים וועט זיי גוטוויליק געבן. פאַר אַ שבועה אין יידישן געריכט קומט דעם סינדיק 1 גילדן מיט 15 גראָשן, פאַר אַ דאָקומענט אין העברעאיש און פויליש צוזאַמען מיטן שטעמפל־אָפּצאָל קומט פון אַ גרעסערן פסק־דין 3 גילדן, פון אַ קלענערן — 2 גילדן. אין אַן אַנדער אינסטרוקציע רעדט זיך אַז דער סינדיק און די „כלי־קודש" טאָרן נישט נעמען קיין „מתנות" — אַ סימן אַז דאָס נעמען „מתנות" איז ביי זיי געוואָרן פאַרשפּרייט . . . די דאָזיקע „מתנות" טאָקע זענען וויזיט אויס געווען דער וויכטיקסטער הכנסה־קוואָל פון דעם סינדיק מיט זיין באַאמטן־שטאַב. דאָס לייגט זיך אויפן סמך פון דערמאָנט זיך אַז פון דעם סינדיק איז אין דער ערשטער רייַ געווען אָפּהענגיק דאָס וואוינרעכט אין וואַרשע פון טויזנטער יידן.

כדי יעדער ייד זאָל זיין באַקאַנט מיט דעם מאַרשאַלעקס „אָרדינאַציע", איז דער סינדיק געווען מחויב ארויסצוהענגען זי אויף דער טיר פון זיין אָמט אין דער פוילישער און יידישער שפּראַך.

41) י. מ. כ׳ 19, ז׳ 46, י׳ 1788.
42) דאַרטן, נ׳ 11, ז׳ 99, י׳ 1784, י. מ. נ׳ 19, ז׳ 46, י׳ 1788.
43) עקאַנאָמישע אַקטן, נ׳ 879, י׳ 1795, מענדלאָוויטש דערקלערט אַז ער איז שוין 10 יאָר געווען שמש בײַם סינדיק און האָט נעשריבן חתונה־קוויטן, גטן וכדומה.
44) י. מ. נ׳ 12, ז׳ 145, י׳ 1786.
45) וועגן דעם שרײַב איך אויספירלעכער אין מײַן אַרבעט „די יידן אין דעם אויפשטאַנד פון קאָשציושקאָ" (כתב־יד).

4. די טעטיקייט פון די וואַרשעווער אָן פּראָגער סינדיקעס

די נעמען פון די יידישע סינדיקעס אין וואַרשע און פראָגע זענען אונדז כמעט אַלע באַקאַנט.

אין וואַרשע זענען געווען סינדיקעס:
פּסח חיימאָוויטש פון אָפּט — פון 1759 ביז 1784, — אין יאָר 1765 — מאָשקאָ חיימאָוויטש פון וואוידיסלאָוו;
ברוך יאָעלעוויטש פון קאָנסטאַנטינאָוו — פון 1784 ביז 1788;
שמעון שמולעוויטש פון אָפּט — פון 1788 ביז 1793;
שלמה שאיאָוויטש — פון 1793 ביז 1794;
יאנקל מאָשקאָוויטש — פון אויגוסט 1794 ביז צום טאָג פון אויפשטאַנד אין פראָגע;
בערעק איצקאָוויטש — פון 1759 ביז 1766 (?);
זלמן לייזעראָוויטש — פון 1766 (?) ביז 1773;
וואָלף שׂימאָוויטש פון לובאָמלע — פון 1773 ביז 1778;
לייזער קעלמאַנאָוויטש פון שידלאָוו — פון 1778 ביז 1784;
אייזיק שמערלאָוויטש — פון 1784 ביז 1793;
יעקב יאָעלעוויטש — 1794.

וועגן דער טעטיקייט פון די סינדיקעס איז פארבליבן אַ היפש ביסל מאַטעריאַל, וואָס ווארפט זייער אַ טרויעריקע שיין אויף די דאָזיקע יידישע אפּוטרופּסים. ענגוג צו זאָגן אַז כמעט קיין איינער פון זיי האָט נישט באַווייזן אַוועקצוגיין פון זיין אָמט בשלום: אַלע זענען זיי פון דעם מאַרשאַלעק אַראָפּגעזעצט געווארן נאָך איינעם אָדער עטלעכע קרימינאַל־ענינים. כמעט אַלע זענען זיי סוף כל סוף אַרײַנגעזעצט געווארן אין די תפיסות, אין וועלכע זיי האָבן הונדערטער און אפשר טאָקע טויזנטער יידן אַריינגעווארפן בעת זיי זענען געווען בײַ דער מאַכט. די געוועזענע סינדיקעס האָבן געגראָבן אונטער די נייע, וואָס זענען געווען אין אָמט. עס האָבן זיך געשאָטן אָן אַ צאָל מסירות, געבילדעט געווארן פּאַרטייען, מען האָט אונטערגקויפט עדות, זיך פארבונדן מיט גנבים — אָבי צו דיסקרעדיטירן און אַראָפּווארפן דעם סינדיק. מיט איין וואָרט — אַ מוראָדיק בילד פון געפאַלנקייט און דעמאָראַליזאַציע, אַ קנויל פון שרעקלעכער קאַרופּציע. אַ שווארץ בלעטל אין דער געשיכטע פון די וואַרשעווער יידן האָבן אריינגעשריבן אָט די דאָזיקע יידישע „מושלים" מיט זייערע אונטערהעלפערס.

לאָמיר אָבער גיין כסדר און באַקאַנט מאַכן מיט די פאַקטן וועגן דער געבענטשטער טעטיקייט פון די דורכן מאַרשאַלעק געזאַלבטע יידישע „מלכים", וואָס האָבן געהאַלטן אין זייערע הענט דאָס לעבן און פאַרמעגן פון טויזנטער יידן אין וואַרשע.

דער ערשטער אין דער רייַ איז פּסח חיימאָוויטש (46) פון אָפּט. אַ פערטל יאָרהונדערט האָט געדויערט זיין ממשלה אויף דער יידישער נאַס. אויפן סמך פון די מאַטעריאַלן וועלן מיר דאָ געבן אַ בילד פון דעם דאָזיקן ערשטן סינדיק, וואָס האָט געהאט א מיאוסן סוף.

פּסח חיימאָוויטש האָט תחילת געפּראָווט זיין גליק אין מסחר. אין יאָר 1762 (47) איז ער געווען לייווראַנט פון דער רוסישער אַרמיי און האָט צוזאַמען מיט זיין שותף זענדלען פון סאַמבאָר געליווערט ערשטן גרושטן און גרויפּן אין רוסישן מאָגאַזין, האָט געמסחרט אויך מיט וויין און אַנדערע אַרטיקלען. ער איז געווען פּאַרוויקלט אין סיכסוכים, און דער בעל־הבית פון הויף וואו ער האָט געווואוינט האָט ביי אים צוגענומען זיין פערד־און־וואָגן (48).

אין דער זעלביקער צײַט דרייט ער זיך ארום אין די געריכטן און פירט אויס פונקציעס פון אַ מסור. ער האָט אויסגעשפּירט עפעס אַ חטא פון עטלעכע מאָהילעווער קריסטלעכע סוחרים, האָט זיי געלאָזן אײַנזעצן און שפּעטער פאַרלאַנגט פון געריכט אַ היפּשן חלק ווי דער הויפּט־מסור principalis delator (49). ער האָט אין זיינע מסחרים נישט קיין גרויס מזל, ער פארפאַלאַנטערט זיך

46) מיר ברענגען דא דעם נאָמען — און אויך אַלע אַנדערע — אַזוי ווי זיי פינדירן אין די פוילישע אַקטן; אין דער אמתן, נאָטירלעך, האָט ער נעהייסן פּסח חיימס אדער פּסח בר׳ חיים; דאָס אײַנענע איז אויך מיט די אַנדערע.
47) אורטיילן פון דער מאַרשאַלעק־יוריסדיקציע, נ׳ 48, ז׳ 20, י׳ 1762.
48) דאַרטן, נ׳ 44, ז׳ 53, י׳ 1759.
49) דאַרטן, נ׳ 48, י׳ 1762, ז׳ 53, דאַרטן, נ׳ 52, ז׳ 136.

עפּעס אין דער גרויס־פּוילישער שטאָט ליסע, וואָס אַהין איז ער מסתמא געפֿאָרן נאָך סחורה, און אַנטלויפט פון דאָרט קוים א לע־ בעדיקער (50). סוף כל סוף פֿאַרלאָזט ער זיינע מסחרים און בא־ קומט אין 1759 די שטעלע פון א סינדיק. אָבער א געוויסע ציים האָט זיך חיימאָוויטש אָפּגעזאָגט פון דעם אמט און אויף זיין אָרט האָט דער מאַרשאַלעק ביעלינסקי באשטימט איינעם משהקע (מא־ שעק) דאָוויד־אָוויטש; געווען איז דאָס אין יאָר 1765, אָבער ווי לאַנג דאָס האָט געדויערט, איז אומבאקאַנט. בכל אופן קערט זיך פּסח אום צוריק צו זיין שטעלע און „קעניגט" ביזן יאָר 1784.

יאָרן לאַנג גיט זיך אים איין ארויסצודרייען זיך פון די באשול־ דיקונגען אין פֿאַרשיידענע שווינדלעריין, ביז וואַנען דער עמער ווערט איבערפולט, און הגם ער האָט געהאַט בריוטע פֿלייצעס ווערט ער סוף כל סוף דערווייטערט פון זיין אמט און פֿאַרטריבן פון דער הויפּטשטאָט.

אין יאָר 1780 (51) ווערט ער באשולדיקט אין באנוצן זיך מיט נישט־געשטעמפּלטע ספרים; עס גליקט אים אָבער אָפּ זיך רייניצו־ וואשן. ווייטער: צוויי יידן פֿאַרקלאָגן אים אז איבער אים זענען זיי אָן שום גרונד באשולדיקט געוואָרן אין גנבה, אָבער אויך דאָס מאָל געראָט אים איבערצוצייגן דאָס נעריכט אין זיין אומשולד (52). וועלכער חטא האָט גורם געווען צו זיין גירוש פון וואַרשע, ווייסן מיר נישט. וועגן איינעם א זייער שווערן חטא זיינעם ווערן מיר יא געוואָר: ער ווערט נעמלעך באשולדיקט אז ער איז געשטאַנען אין פֿאַרבינדונג מיט די מערדערס פון דעם טערקישן בירגער עמנואל מאגארעט, וועלכער איז געהרגעט געוואָרן אין דער מאָלדאָוויע אין יאָר 1779; דער סינדיק ווערט דערפֿאַר פֿארמשפּט אויף 3 חדשים תפיסה און 1000 גרייווענס שטראָף. אָבער נישט דאָס ערשטע און נישט דאָס צווייטע איז אויסגעפירט געוואָרן. בלית־ברירה אפּעלירט דער ברודער פון דעם דערהרגעטן צו דעם אויסערן־מיניסטעריום (דעפּארטאמענט פֿאר אויסערן־ענינים ביים „שטענדיקן ראט") (53). דער ווייטערדיקער פֿאַרלויף פון ענין איז נישט באַוואוסט. חיימ־ ווישט איז אויך געווען פֿארמישט אין א וועקסל־אפערע. א גאַנצע גרופּע יידן איז באשולדיקט געוואָרן אין פֿאַבריצירן פאַלשע וועקסלען. חיימאָוויטש האָט וועגן די פעלשונגען געוואוסט, אָבער באקומען לא־ יחרץ־נעלט און האָט זיך געמאַכט נישט וויסנדיק (54). מסתמא האָבן די דאָזיקע ביידע ענינים סוף כל סוף געבראַכט צו זיין דע־ מיסיע און גירוש פון וואַרשע.

נאָך זיין דעמיסיע נעמט ער נקמה פון זיין ממלא־מקום, פון דעם נייעם סינדיק ברוך יאָעלעוויטש. ער פֿארפֿאַלגטערט אים אין אָפּערע, שטעלט צו פאַלשע עדות און דערפירט צו ברוכם דע־ מיסיע. אין דער דאָזיקער אָקציע קעגן דעם נייעם סינדיק העלפן אים זיינע פריינד ברוך פּינקוואסאָוויטש און דוד זלאָטניק, ווי אויך דער גראַדזשיסקער רב אפרים. ברוך האָט אָבער די זאך נישט פֿארשווינג. ער האָט פֿארפירט א פּראָצעס קעגן חיימאָוויטשן און אין דעם אָנ־ קלאָגאקט באשולדיקט ער אים אז „מחמת דעם, וואָס מען האָט אים אָפּגעזאָגט פון סינדיקאַמט איז ער (פסח) געווען מלא שנאה אויף ברוכן, ער האָט אים כסדר געסטראָשעט, געהעצט קעגן אים אַנדערע יידן, אָפּגעטאָן אים פֿארשיידענע שפּיצלעך; ער האָט אויך געוואָרנט יידן, וועלכע מען האָט נעדארפט איינזעצן, און ביי זיך אויסבאהאלטן". דער פסק־דין איז פֿאר חיימאָוויטשן געווען א האר־ בער (55), מען האָט געמוזט ברוכן באצאָלן 500 גרייווענס. דעם גראַדזשיסקער רב איז שטרענג פֿארווערט געוואָרן צו משפּטן סיכ־ סוכים צווישן יידן.

שפּעטער, ווען חיימאָוויטש האָט זיך ווידער באַוויזן אין וואַרשע און דער מאַרשאַלעק האָט זיך וועגן דעם דערוואוסט, האָט ער ארויסגענעבן א באפעל אז „ער מוז תיכף פֿאַרלאָזן וואַרשע און טאָר זיך דא נישט באַווייזן, ביז וואַנען ער וועט נישט באקומען קיין בפירושע גערעכטלעכע אויפֿערונג צו קומען קיין וואַרשע" (56). נאָך אן הפסקה פון 11 יאָר שווימט פּסח ווידער ארויף אויף

50) דעקרעטן פון דער מארש־יוריסדיקציע, נ׳ 52, ז׳ 101, י׳ 1762.
51) פּינאַנץ־קאַמיסיע, אפּט׳ 15, נ׳ 17, י׳ 1780.
52) נאָטן פון דעם פּינאַנץ־דעפּארטאַמענט פון דעם שטענדיקן ראט נ׳ 28 Noty departamentu skarbowego Rady Nieustającej.
53) דאַרטן.
54) אַבלאָטן פון וואַרשעווער גראד, נ׳ 14, ז׳ 475, י׳ 1782.
55) מארשאַלעק־יוריסדיקציע, נ׳ 78, י׳ 1785.
56) י׳ מ. נ׳ 11, ז׳ 132, י׳ 1780.

דער אייבערפלאַך פון געזעלשאפטלעך־פאַליטישן לעבן, דאָס מאָל שוין אויף גרויסע וואסערן. אין יאָר 1791 שטייט ער בראש פון דער דעלעגאציע פון די פוילישע קהילות וואָס פירט אונטערהאַנדלונגען מיטן קעניגלעכן סעקרעטאַר, דעם איטאַליענער פּיאַטאַלי, וועגן דורכ־ פירן רעפֿארמעס לטובת די יידן אין פוילן, פאַרן פריי אז יידן זאָלן דעקן די גאנץ באדייטנדיקע חובות פון דעם קעניג פּאָניאַטאָווסקי, וואָס האָבן אויסגעמאכט אן ערך 20 מיליאָן פוילישע גילדן. פון די ראָקומענטן וואָס זענען פֿארבליבן פון יענע צייטן ווייזט זיך ארויס אז ער האָט געשפּילט די הויפּטראָלע אין דעם דאָזיקן נישט אין גאנצן כשרן געשעפט. טרויעריק האָט דעמאָלט אויסגעזען די יידישע געזעלשאפטלעכקייט אין פוילן, אויב פּסח חיימאָוויטש איז געווען דער ראש־המדבּרים אין נאָמען פון די פוילישע קהילות... די דא־ זיקע פֿארהאַנדלונגען מיט די הויכע פענצטער האָבן אָבער ניט פֿאר־ היט פון רדיפות מצד דעם מארשאַלעק מנישעך Mniszech, וועל־ כער האָט אין אָנהייב 1792 ארויסגענעבן א נייע פֿאַרארדענונג צו פֿאַרטרייבן די יידן פון וואַרשע, און אין איינעם מיט זיי אויך דעם הויפּט־פֿארהאַנדלער חיימאָוויטש. עס איז פֿארבליבן א בריוו פון פּסח חיימאָוויטשן, וואו ער קלאָגט זיך פאַרן קעניג אז נישט געקוקט דערויף וואָס ער האַלט זיך אויף אין וואַרשע צוליב די אינטערעסן פון יידישן כלל, צווינגט מען אים צו פֿאַרלאָזן די שטאָט, וואו ער וואוינט שוין זינט 30 יאָר ווי א יידישער שתדלן. ער בעט דעם קע־ ניג, ער זאָל אים אומקערן זיין הויז אין קאַזשענץ, וואָס איז נאָך דער שריפה פֿארנומען געוואָרן דורך אן אַנדערן יידן און שפּעטער איבערגענעבן געוואָרן דעם קעניגלעכן אוצר. חיימאָוויטש האָט מס־ תמא נישט פֿארלאָזט וואַרשע, מחמת די גזירה פון גירוש אין דע־ מאָלט בטל געוואָרן מיט דער הילף פון קעניג, וועלכער האָט באקו־ מען פון די וואַרשעווער יידן בתור מתנה 40.000 גילדן (57). דער־ מיט ענדיקן זיך אונדזערע ידיעות וועגן פּסח חיימאָוויטשן.

ברוך יאָעלעוויטש (58) פון קאַנסטאַנטינאָו, דער ממלא־מקום פון פּסח חיימאָוויטשן, האָט פֿארנומען דעם סינדיקשטול בסך־הכל 4 יאָר, פון 1784 ביז 1788. אָבער אויך זיין ממשלה איז פול מיט סקאַנדאַלן און אפערעס. עס ווייזט צו זיין אן אמת אז ער און זיינע כאַהעלפערס האָבן געדעקט די גנבים וואָס האָבן באַגנבעט דעם קע־ ניגלעכן שאַמבעלאַן מאַראָווסקי; ער איז געשטאַנען אין פֿארבינדונג מיט די דאָזיקע גנבים און האָט פֿאר „לאַפּקעגעלט" געלאָזט זיי אויף דער פריי, הגם ער האָט געהאָט א מענלעכקייט זיי צו כאַפּן, ווי דאָס וואַרפט אים פֿאר פּסח חיימאָוויטש (59). ברוך יאָעלעוויטש האָט לאַנג די שטעלע פון סינדיק נישט פֿארנומען. ס׳האָבן זיך אַנ־ געהויבן שיטן אויף אים אַנקלאָגעס צו דעם קרוין־מארשאַלעק מצד באַוולטע יידן, און דער סוף איז געווען אז ער איז אויך אריינגע־ פאלן אין תפיסה און אראָפּגעזעצט געוואָרן פון זיין אמט (60).

וועג אויף זיין אָרט איז באשטימט געוואָרן פֿאר א סינדיק שמעון שמולעוויטש חזרט זיך איבער די זעלביקע געשיכטע: דער אראָפּגעזעצטער ברוך נעמט ארגאַניזירן א קאמפּאניע קעגן דעם אויפגעקומענעם. ער שטעלט ארויס עדות וואָס פֿארמישן דעם נייעם סינדיק און זיין איידעם אין אן אפערע פון פעלשערס פון געשטעמ־ פלטן פאַפּיר. דער נייער סינדיק פֿארטיידיקט זיך און דערציילט אוים סודות פון חדר: בעת ברוך איז געווען סינדיק, האָט ער פון אים, שמעון שמולעוויטש, פֿארלאַנגט פֿאר באשטימען אים פֿאר א געשוואורענעם איבערזעצער א גרויסע געלטסומע; וועג שמעון האָט דעם דאָזיקן אמט באקומען פון מארשאַלעק קעגן ברוכ ווילן, האָט יענער אים געגומען שיקאַנירן, רודפן און נישט געלאָזט אים אויספירן זיינע פליכטן ווי אן איבערזעצער; ווייטער: ברוך האָט באשטימט פֿאר א „דיין" איינעם לייזער דעם מעקלער, הגם יענער איז געווען א גרויסער עם־הארץ און האָט גארנישט פֿארשטאַנען אין יידישע דינגס. מיט איין וואָרט — דאָס זעלביקע בילד פון קא־ רופּציע און דעמאָראַליזאַציע.

ברוך, וואָס האָט שפּעטער געגראָבן אונטער שמעונען, איז אליין אין דער גרוב אריינגעפאלן; ער ווערט באשולדיקט אין פעל־

57) די דאָזיקע ידיעות וועגן פּסח חיימאָוויטשען באַטייליקונג אין דער בארימטער אקציע פון אויספועלן א רעפּארם פון יידישן לעבן אין די צייטן פון פירוצריקן סיים שעפן סיר פון ד״ר נ. מ. נעלבערטס ארטיקל אין Miesięcznik Żydowski (Żydzi a zagadnienie reformy Żydów na Sejmie Czteroletnim).
נ׳ 10, 1931, ז׳ 337; נ׳ 11, 1931, ז׳ 429, 434.
58) מסתמא: ברוך יואלס, אדער ברוך בר׳ יואל.
59) מארשאַלעק־יוריסדיקציע, נ׳ 78, י׳ 1785.
60) פּינאַנץ־קאַמיסיע, אפּט׳ 54, נ׳ 29, ז׳ 201.

שן געשטעמפלט פאַפּיר. אין יאָר 1792 באַמיט ער זיך צוריק צו באַקומען די שטעלע פון א סינדיק; אין זיין בקשה גיט ער זיך אָן פאַר נאָט די נשמה שולדיק: „ער איז דערווייטערט געוואָרן פון סינדיקאַמט דורך יידישע רשעות און גענג, וויל ער האָט נאָכשפּיאָנירט גנבים און צונויפגעשטעלט רשימות פון יידן" (61). ברוך יאָלעווויטש האָט ווי א סינדיק געמאַכט זייער גוטע געשעפטן: שוין אין דריטן יאָר פון זיין אַמט איז ער געווען ביכולת צו שליסן מיטן טראָקער וואיוואָדע אן אָפּמאַך וועגן דינגען זיין הויף אין וואַרשע פאַר א יערלעכער סומע פון 8.000 גילדן (62). ניט לאַנג אַבער האָבן געדויערט די גוטע יאָרן: ווי אלע סינדיקעס האָט ברוך יאָלעווויטש געמוזט אָפריכטן גלות אין תפיסה.

וועגן דעם ווייטערדיקן סינדיק שמעון שמולעוויטש פון אפט איז קיין סך נישט באַוואוסט. ער איז געווען סינדיק בסך־הכל פינף יאָר: 1788—1793. זיין געזעלשאפטלעכע קאריערע האָט ער אָנגעהויבן ווי א געשוואוירענער איבערזעצער פון דער מראשלעק־יוריסדיקציע (63) און איבערזעצער ביי דעם פּראָגער סינדיק. ער האָט זיך אויך פארנומען מיט איינמאַנען אייניקע שטייערן. פונקט ווי די אַנדערע סינדיקעס איז אויך שמולעוויטש אריינגעפאלן אין תפיסה אונטער דער באשולדיקונג אז ער מיט זיין איידעם יאָסעק זאלן האָבן א שייכות צו א באַנדע פעלשערס פון געשטעמפלט פאַפּיר און גאַלדשווינדלערס (obrzynanie złota) . אין יאָר 1788 האָט מען אים ארויסגעלאָזט פון תפיסה אויף קויציע (64), מיט א יאָר שפעטער (65) איז ער נאָך א שבועה אין גאַנצן באפרייט וואָרן.

דער פערטער וואַרשעווער סינדיק לויט דער ריי האָט געהאָט א קורצע, דערפאַר אַבער שטורמישע קאַדענץ. דאָס איז געווען שלמה שאיאָוויטש. זיין שטעלע האָט ער פארנומען פון יאָר 1793 ביז דעם 2טן אויגוסט 1794, ד"ה ביז צום קאַשציושקא־אויפשטאַנד, וועלן ער איז, מסתמא איבער פאָליטישע טעמים, באזייטיקט געוואָרן. אַבער במשך פון דער קורצער צייט האָט ער באַווייזן דערפירן צו א פּראָצעס קעגן זיך (66). אלע יידן האָבן זיך אויף אים געקלאָגט. „ער איז אן עם־הארץ — האָט מען געשמועסט — פאַרשטייט גאָרנישט אין רעליגיעזע ספּרים, ער קען אפילו נישט אָנשרייבן קיין פסק־דין און קען אים אפילו ניט דורכלייענען. אז עס קומט צו אן ענין פון 2 רויטע גילדן באַלאַמוטשעט ער צוויי און מער וואָכן". ער וועט אויך באשולדיקט אין ארויסגעבן חשודיקע באשטעטיקונגען. זיין וויצעסינדיק לעוועק דאַווידאָוויטש פון סאַכאטשעוו געהערט גאָר פון פאַך נישט צו די לומדים, נאָר צו די בלעכערס; ער באהאלט אוים גנבים און חשודיקע פערזאָנען וכדומה. מיט איין וואָרט — ווידער קאַרופּציע און דעמאָראַליזאציע.

דער לעצטער וואַרשעווער סינדיק, יאנקל מאַשקאָוויטש, איז גלייך נאָך דעם דורכפאל פון אויפשטאַנט אַנטלאָפן און זיין אָרט האָט פארנומען שלמה שאיאָוויטש.

די פּראָגער סינדיקעס האָבן אויך א היפש ביסל חטאים אויף זייער געוויסן. וואַלף לייבאָוויטש פון לובאָמלע האָט אין יאָר 1773 באקומען זיין אַמט אויפן סמך פון דער רעקאָמענדאַציע פון דער וועגנגראָווער קהילה. די פּראָגער יידן, וואָס איבער זיי האָט ער געוואלטיקט, באהאנדלט ער זייער שלעכט און שלאָגט זיי פשוט מכות רצח. ער האָט צום ביישפּיל אזוי צעשלאָגן דעם פּראָגער ארענדאר מענדל אז דאָס געריכט האָט אים פארמשפט צו א געלטשטראָף (67). דער גנב לעוועק פון שעברעשין האָט דערציילט אז דער סינדיק וואַלף האָט אים ביי זיך אין שטוב געשלאָגן און צוגענומען די זאכן (68). דאָס געריכט האָט אויך פעסטגעשטעלט אז וואַלף לייבאָוויטש האָט זיך צוגענומען א פרעמדן פוטער, און גהייסן דעם סינדיק אומקערן דעם אייגנטימער דעם וועלט פון פוטער (69). עס זענען געווען נאָך אנדערע אזעלכע חטאים, און וואַלף לייבאָוויטש איז מסתמא אויך אַוועק פון זיין שטעלע ניט מיטן גוטן ווילן.

נאָך אים איז געווען לייזער קעלמאַנאָוויטש. ער האָט געהאָט אויף זיין קאַנטאָ נאָר איין פּראָצעס: מען האָט אים באשולדיקט אז ער האָט געגומען 15 רויטע גילדן ביים שרלעצער שניידער הערש, וועמען מ'האָט נעכאָפּט ביי א גנבה. דער סינדיק ברענגט אַבער קריסטלעכע ערות אז די גביות־ערות פון די יידן זענען פאַלשע, מחמת זיי זענען אים שונאים, און נאָך א שבועה וועלט ער באפרייט (70). נאָך אים קומט דער סינדיק אייזיק שמערלאָוויטש, וועלכער האָט פארנומען די שטעלע פון 1784 ביז 1793. לויט ווי עס באשטעטיקן דרויי דיינים, האָט שמערלאָוויטש ניט נאָר גוט געקענט לשון־קודש, „נאָר, וואָס ס'איז א זעלטנהייט ביי יידן, ער האָט אויך געקענט גוט איבערזעצן פון העברעאיש אויף פויליש" (71). אַבער אויך אייזיק האָט געהאָט אויף זיך עטלעכע פּראָצעסן פאר קאָרופּציע. אזוי ווערט אין 1789 פארפירט קעגן אים א פּראָצעס אז ער האָט זיך צוגענומען איינעם פון די דריי אָקסן וואָס מ'האָט געפונען נאָך א גנבה (72). דאָס געריכט באפרייט דעם סינדיק; פון דעסט וועגן וועלט ער שפּעטער דערווייטערט פון זיין שטעלע. עס האָבן נישט געהאָלפן די טענות אז ער האָט זייער פליסיק אויסגעפירט זיינע התחייבות: „א טייל האָבן איבער אים דאָס לעבן פאַרלוירן, אַנדערע זענען געזעסן אין תפיסה אין קאַמענעץ־פּאָדאָליער, א גרויסער טייל זענען צוליב אים פאַרטריבן געוואָרן". און באמת א סך פון זיינע ברידער זענען צוליב אים פאַרטריבן געוואָרן פון וואַרשע (73), אַבער זיין שטעלע פון סינדיק האָט ער צוריק ניט באקומען.

צוקוקנדיק זיך צו די טרויעריקע פאקטן וואָס מיר האָבן דאָ געבראכט וועגן די יידישע סינדיקעס, קען מען פארשטיין די ווערטער פונעם מחבר פון „קאטעכיזם" (74), הגם ער איז געווען אן אנטיסעמיט, אז א סינדיק איז „א גנב פון העכסטן ראַנג". מיר וועלן אויך פארשטיין די ווערטער וואָס דער וואַרשעווער דאָקטאָר, דער אָנהענגער פון רעפאָרמעס פאר יידן און גוטער קענער פון יידישן לעבן, דער באַקאַנטער זשאק (יעקב) קאַלמאַנזאָן (75), האָט געשריבן וועגן די סינדיקעס:

L'intérét de la nation Juive reclame la méme sévérité contre les sindics, qui semblent, ainsi que les rabins, ne se proposer d'autre objet, que d'asservir toutes les corporations, de les retenir dans la dependance et de s'enrichir a leurs depens".

אמת איז אז דער מחבר האָט דערמיט געמיינט די שתדלנים — סינדיקעס אין פוילן בכלל. עס לייגט זיך אָבער אויפן שכל אז שרייבנדיק די דאָזיקע ווערטער האָט קאַלמאַנזאָן אין דער ערשטער ריי אין זינען געהאַט די דעמאָלט אפילו אין דער ליטעראַטור באַקאַנטע וואַרשעווער סינדיקעס. בעת זיין אויפהאַלט אין וואַרשע האָט ער זיך מיט זיינע אייגענע אויגן געקענט איבערצייגן וואָס פאַר א צרה עס זענען געווען די סינדיקעס פאר דעם וואַרשעווער יידנטום.

5. דעם סינדיקס געהילפן

דער באַמטן־אַפּאַראַט פון סינדיק איז געווען א געניג גרויסער. ער איז באשטאַנען פון אזעלכע קאַטעגאָריעס:

1) שמשים; szkolnicy
2) דיינים; duchowni
3) איבערזעצער פון העברעאיש און יידיש אויף פויליש; tłumacz przysięgły

61) עקאָנאָמישע אָקטן, נ' 1253, 30/6 1792.
62) אבלאָטן פון וואַרשעווער נראָד, נ' 28, י' 1787.
63) פינאַנץ־קאַמיסיע, אפט' 54, נ' 29, פ' 201.
64) עקאָנאָמישער פראָטאָקאָל. Protokół ekonomiczny. נ' 25, ז' 445, י' 1788 (וואַרשעווער פינאַנץ־ארכיון).
65) פינאַנץ־קאַמיסיע, אפט' 54, נ' 27, ז' 330, י' 1789.
66) עקאָנאָמישע אָקטן, נ' 874.
67) דעקרעטן פון דער מראשלעק־יוריסדיקציע, נ' 62, ז' 285, י' 1775.
68) דאַרטן, נ' 69, י' 1779.
69) דאַרטן, י' 1778.
70) מראשלעק־יוריסדיקציע, נ' 69, י' 1781.
71) י. מ. נ' 11, ז' 73, י' 1784.
72) מראשלעק־יוריסדיקציע, נ' 78, י' 1789.
73) עקאָנאָמישע אָקטן, נ' 1253, 18/6 1794.
74) „קאַטעכיזם וועגן יידן און משומדים" Katechizm o Żydach i neofitach.
75) וואַרשע 1796. J. Calmansohn, Essai sur l'etat actuel des juifs de Pologne et leur perfectibilite,

די שמשים זענען געווען די דירעקטע אויספירערס פונעם סינדיקס באפעלן, למשל נאכצושפיאנירן די גנבים און חשודיקע פערזאנען, און זענען געווען די היטער פון דער עפנטלעכער אָרדע־דונג. זייער אָפּ סך רעדט זיך אין די מקורים וועגן די עוולות פון די שמשים. די שמשים זענען נישט געווען בעסער ווי זייערע ברויט־געבערס.

די שמשים פלעגן פונאנדערטראָגן לאָדצעטלען awizacje אין יידישן גאריכט און באקומען דערפאר „שכר" (76). נאָמינירן און אָפּזאָגן די שמשים האָט געקענט נאָר דער סינדיק, ער האָט אָבער געמוזט וועגן דעם מודיע זיין דעם מאַרשאַלעק. לויט דער אָרדינאַציע פון יאָר 1788 זענען געווען 6 שמשים. גלייך נאָך דעם אונטערגאַנג פון פוילן אין 1795 (77), האָט שוין דער סינדיק 11 שמשים, דערביי וועלן 5 אָנגערופן „שמשים ביי די דיינים", און 5 „שמשים אויף זוכן גנבות". ס'דוכט זיך אז די איינטיילונג פון די שמשים אין צוויי קאטעגאריעס — אין אייגנטלעכע שמשים און שמשים־פאליציאנטן, גנבים־זוכערס — איז געווען אויך אינעם אומאפהענגיקן פוילן. פאר א באוויין קען אונדז דינען דער פאקט וואס איין שמש דערקלערט אז במשך פון 10 יאָר איז ער געווען באשעפטיקט ביים סינדיק מיט פארשרייבן חתונות, גטן וכדומה; הייסט עס אז די איינטיילונג אין באזונדערע קאטעגאריעס האָט עקסיסטירט נאָך פאלן 1795.

די דיינים. זייער צאָל האָט לויט דער אָרדינאַציע פון יאָר 1788 באטראָפן 4. לויט א צווייטער אינפארמאציע (אָן א דאטע) האָבן געוואָלט זיין נאָר 3 דיינים, און פאקטיש איז טאקע אזוי גע־וועלן.

די אויפגאבעס פון די דיינים זענען געווען פארשיידנארטיקע און זייער בריטע, דהיינו: 1) געריכטלעכע, 2) מאַראַליש־רעליגיע־זע, 3) קאָנטראָלירנדיקע: א) איבער דער טעטיקייט פון סינדיק און פון די שמשים, ב) קאָנטראָל איבער דער רשימה פון די אריין־ און ארויס־פאָרנדיקע; 4) קוואַליפיצירנדיקע: א) ארויסגעבן קוואַ־ליפיקאַציע־צייגענישן פאָרן סינדיק, ב) קוואַליפיקאַציע־צייגענישן פאר עדות, 5) פארשיידענע הילפספונקציעס ביים סינדיק.

די געריכטלעכע פונקציעס (פונקט 1) וועלן ארומגערעדט ווייטער.

צום פונקט 2. די דיינים האָבן געהאט השגחה איבער דעם מאַראַלישן מצב פון דער יידישער באפעלקערונג; זייער אויפגאבע איז געווען צוציען צום גריכט יענע וואס האָבן עובר געווען אויף די מאַראַלישע געזעצן, און אויך אכטונג געגעבן אויף דער רשימה פון די צוגעפאָרענע יידן, וואס דער סינדיק איז מחויב געווען צו פירן, און אויף זייערע פרנסות, אויפפירונג, וכדומה.

צום פונקט 3. אויף וויפל די דיינים באמערקן אז די רשימה פון סינדיק איז נישט קיין ריכטיק, אדער אז דער סינדיק מיט די שמשים היטן נישט אָפּ זייערע התחייבותן, זענען זיי מחויב צו מעלדן וועגן דעם דער מאכט. דערביבער מוז דער דיין יעדן טאָג דורכקוקן דעם סינדיקישן רייסטער און אונטערשרייבן אים.

צום פונקט 4. צו די אויפגאבעס פון די דיינים האָט אויך גע־הערט ארויסצוגעבן די קאָנדידאטן אויף דעם אמט פון א סינדיק אמט צייגענישן אז זיי האָבן יענע קוואַליפיקאַציעס וואס פאדערן זיך פון א סינדיק, דהיינו: די באהאָוונטקייט אין יידישע דינים, אויך די קענטעניש פון דער פוילישער שפראך (78).

מחמת דער שטארקער פארשפרייטקייט פון די א"ג „יאָר־עדות" אויך אין יענע צייטן איז באשלאָסן געוואָרן אז קיין שום ייד טאָר נישט אָנגענומען ווערן פאר א עדות אין געריכט, סיידן ער ברענגט א באשטעטיקונג פון סינדיק און פון די דיינים אז עדות־זאָגן איז נישט זיין פראָפעסיע, ד"ה אז ער איז נישט קיין יאָר־עדות. די אָרדינאַציע פון יאָר 1788 באשטימט אז ארויסגעבן א צייגעניש דעם חתן אז ער האָט עקסיסטענץ־מעגלעכקייט און ממלא מעג ער חתונה האָבן האָט רעכט דער סינדיק. די אָרדינאַציע פון פרעזידענט זאקשעווסקי (אָן א דאטע) באשטימט אז טאָן דארפן עם דער סינדיק מיט די דיינים.

צום פונקט 5. דער פונקט פון דער אָרדינאַציע (אָן א דאטע) באשטימט אז אויסער דער גריכטלעכער פונקציע זענען די דיינים מחויב צו קומען צו הילף דעם סינדיק אין אלע אנדערע ענינים. אויף יעדער פארבעטונג פון שמש דארפן זיי זיך גלייך שטעלן צום סינדיק.

דאָס רעכט צו נאָמינירן די דיינים האָט געהאט דער סינדיק. אין פאל וועלן ער האָט גענוצלט אדורכפירן צווייסע ענדערונגען אין דעם באשטאנד פון די דיינים איז ער מחויב צו מעלדן וועגן דעם דעם מארשאלעק מיט א געהעריקער מאָטיווירונג.

צו דער דריטער קאטעגאָריע באַאמטע פון סינדיק געהערן די געשוואורענע איבערזעצערס. זייער אויפגאבע איז געווען איבער־צוזעצן פאר פריוואטע פארזאָגען אקטן פון העברעאיש און יידיש אויף פוילישער; די דאָזיקע איבערזעצונגען האָבן געטראָגן אן אָפּי־ציעלן כאראקטער. זיי האָבן אויך געדארפט איבערזעצן אלע פסק־דינים פון יידישן גאריכט וואס זענען געגאנגען אויף באשטעטיקונג צום מארשאלעק (79), און בכלל אלע באשטעטיקונגען פון די יידישע אינסטאנצן. דער האָנאָראר פון איבערזעצער האָט, לויט דער אָרדינאַציע פון יאָר 1784, באטראָפן צווייי גילדן פון א בוינן פוילישער כתב, אָבער נאָר פון פארמענגלעכע. דער איבערזעצער פלעגט באנוצט ווערן אויך פאר אנדערע עפנטלעכע פונקציעס, ווי למשל ביים אדורכפירן די צייכונג פון יידן אין צוזאמענהאנג מיטן קאָפּשטייער (80), ביים איינמאָנען שטייערן אויף אויסבויען אין וואַרשע (81) קאזאָרמעס וכדומה.

געווינטלעך פלעגן די געשוואורענע איבערזעצערס ביי די סינדיקעס אויספולן אז אויך אנדערע אמטן זאָלן זיי אנגאזשירן פאר איבערזעצערס. אזוי למשל האָט דער זייער רירעוודיקער שמעון שמולעוויטש, וואס איז תחילת געווען א געשוואורענער איבער־זעצער און שפעטער געוואָרן א סינדיק, דערגרייכט אז אויך די פינאַנץ־קאָמיסיע האָט אים אנגאזשירט פאר אן איבערזעצער, דער־ביי האָט ער אויסער זיין ארבעט אין גריכט פון דער פינאַנץ־קא־מיסיע געדארפט אויך דורכקוקן די יידישע ספרים און לוחות וואס זענען געבראכט געוואָרן צום אָפשטעמפלען אין דער צאָלקאמער; ער האָט באדארפט פעסטשטעלן, צי נאָרט מען נישט אָפּ דעם מלו־כה־אוצר דערמיט, למשל, וואס עטלעכע טיילן פון איין ספר — זאָגן מיר פון חומש — ווערן אָנגענעבן ווי איין ספר (82). א צווייטער איבערזעצער, שמואל וואולפאָוויטש, איז געווען אָנגעשטעלט ביים סינדיק און אויך ביי דער פינאַנץ־קאָמיסיע (83), אונדז זענען באַ־קאנט די נעמען נאָך פון צוויי אנדערע איבערזעצערס ביי די סיני־דיקעס: לייזער קעלמאַנאָוויטש (אפשר דער געווען־זענער פראָגער סינ־דיק) און אברהם מייראָוויטש, ביידע אין יאָר 1794 (84).

אז מיר ריידן שוין וועגן איבערזעצערס, ווילן מיר דערמאָנען די נעמען פון צווי אנדערע יידישע אפיציעלע איבערזעצערס וואס ווערן אין די אקטן דערמאָנט: שלמה קאלמאנזאָן, דער איבערזע־צער פון דער פאליציי־קאָמיסיע (85), מיט א יערלעכער פענסיע פון 2.000 גילדן, און שמעון איזראעלעוויטש פון זשוואניעץ, אי־בערזעצער פון טערקיש אויף פויליש (86).

6. די יידישע יוריסדיקציע אין וואַרשע

די יידישע יוריסדיקציע אין וואַרשע איז אדורכגענאגען צווי פאָזעס: 1) פון די 60ער יאָרן פון 18טן י"ה ביז צום יאָר

76) אויב דאָס איז געווען ווירט פון שטאט לעבן די „אקאפעס" אדער אויפן שילעץ — פלעגן זיי באקומען 20 מעשענע גראשן, אין נעכטערע ערטער — 1 גילדענעם גראשן. אויב דער שמש האָט די פערזאָן נישט געטראָפן און געמוזט קומען א צווייט מאל, האָט ער נישט געקענט דערפאר באַצאָלונגען א צווייט מאל באַלוינונג.

77) עקאנאמישע אקטן, נ' 874, פון 14 אקט' 1795

78) י. מ. נ' 11, ז' 3, י' 1784.

79) מינאָנצאקטן, אפט' 54, נ' 29, ז' 201.

80) מעמאָראנדום צו דער פינאַנץ־קאָמיסיע, נ' 34, ז' 343.

81) מינאָנצאקטן, אפט' 54, נ' 29, ז' 201.

82) עקאנאמישער פראטאקאל, נ' 23, ז' 350, י' 1786.

83) דארטן, נ' 25, ז' 462, י' 1788, מעמאָראנדים נ' 34, ז' 343.

84) עקאנאמישע אקטן, נ' 1117, י' 1794.

85) פאליציי־קאָמיסיע פון ביידע פעלקער נ' 149, י' 1791.

86) עקאנאמישע אקטן, נ' 1118, י' 1794.

1784; 2) פון 1784 ביז 1795. די ערשטע פאַזע איז אונדז באַקאַנט נאָר פון די געריכטסאַקטן, דאָס מיינט פון דער פּראַקטיק. עס זענען אונדז אָבער נישט באַקאַנט די פּאַראַרדענונגען פון דער מאַרשאַלעק־מאַכט וועגן דער יורידיקציע פון יענער צייט. וועגן דער צווייטער תקופה זענען פאַראן הן אַרדינאַציעס פון דעם מאַרשאַלעק, הן פּראַקטישע ביישפילן. קיין שטאַרק גרויסער חילוק צווישן דער ערשטער און צווייטער תקופה איז אין דעם פּרט נישט געווען; אין דער צווייטער תקופה לאָזט זיך מערקן א שטאַרקע אריינמישונג פון דער מאַרשאַלעק־מאַכט אין די ענינים פון יידישן געריכטס־וועזן, בעת אין דער ערשטער לאָזט זיך דאָס נישט פעסט־שטעלן.

עס האָבן אין יענער צייט פאַר יידן עקסיסטירט צווייערלײ געריכטן: sąd ordynacyjny

א) א בית־דין sąd sendyka אָדער דאָס געריכט פון סינדיק, אויך געוויפן sąd duchowny żydowski

ב) א בוררות־געריכט sąd kompromissarski

דאָס בית־דין איז באַשטאַנען פון דעם סינדיק און 3 דיינים. דאָס דאָזיקע געריכט האָט געמשפט: 1) רעליגיעזע ענינים, 2) ענינים וואָס זענען אָפּגעשיקט געוואָרן פון די מלוכישע געריכטס־אינסטאַנצן (ווי למשל פון מאַרשאַלעק־געריכט, פון געריכט פון געשוואוירענע און אַנדערע) דערפאַר וואָס די ענינים האָבן געדאַרפט עמשפט ווערן לויטן יידישן דין. אויסער דעם האָבן צום סינדיק־געריכט געהערט (87) ענינים פון גנבות, אָנפאַלן, אַבאַרטן, געלטפאַלשונגען און אַנדערע קרימינעלע פאַרברעכנס. צום סינדיק־געריכט פלעגן זיך אויך וועגן קריסטן וואָס האָבן אָנגעקלאָגט יידן. דאָס רוב זענען עס געווען פאַלן פון מאַטעריעלע תביעות, ווי ענינים פון חובות, משכנות וכדומה.

אין ענינים ביז ר"ג (רויטער גילדן — 18 פּוילישע גילדן) איז דאָס סינדיק־געריכט געווען די לעצטע אינסטאַנץ און מען האָט נאָך דעם געריכט נישט געקענט אָפּפאַלירן צו דעם מאַרשאַלעק־געריכט, ביי ענינים איבער ר"ג איז די אָפּפעלאַציע דערלויבט געווען.

די צדדים האָבן געהאַט רעכט צוצוגעבן צו איין „פּריינד" פון יעדן צד, וועלכע האָבן צוזאַמען מיטן סינדיק און די דיינים ארויסגעגאַנגן דעם פּסק־דין. דער באַשטאַנד פון דעם סינדיק־געריכט איז תחילת געווען ניט קיין שטענדיקער, ד"ה דער סינדיק פלעגט זיך צו יעדן ענין נעמען ספּעציעלע דיינים. שפּעטער איז באַגרענעצט געוואָרן דאָס דאָזיקע רעכט. דער צוזאַמענשטעל איז געוואָרן א סטאַביל־ער און איז פאַרפיקסירט געוואָרן דורכן מאַרשאַלעק, וועל־כער האָט באַשטימט די דיינים. אָבער אורטיילן פון דעם סינדיק־געריכט פלעגן אָנגענומען ווערן מיט א מערהייט שטימען, ביי א גלייכקייט פון שטימען פלעגט דער סינדיק אריבערווענען.

דאָס בוררות־געריכט איז באַשטאַנען פון סינדיק מיט די בוררים; אין די 80ער יאָרן איז דער סינדיק נישט געשטאַנען בראש פון בוררות־געריכט. די צדדים פלעגן אויסקלייבן צו צוויי בוררים פון יעדן צד, דעם סופּער־אַרביטער (דעם שלישי) פלעגט מען באַשטימט דורך א גורל (87 בים). עס פלעגט אין יענע צייטן טרעפן אז דער סינדיק איז געווען דער סופּער־אַרביטער און די צדדים פלעגן זיך אויסקלייבן צו 2 דיינים (88).

צי די בוררים האָבן געדאַרפט האָבן ספּעציעלע קוואַליפיקאַציעס, איז נישט באַוואוסט. באַוואוסט איז אָבער אז בעת די געריכטס־פּראַקטיק פלעגן די צדדים אונטערשטרייכן אז זיערע בוררים זענען „באַאַוונט אין יידישע ענינים" negotiorum judaicorum gnaros sive eruditos (89). דער שכר פאַר פּסקענען איז נישט געווען באַשטימט, די צדדים האָבן געקענט געבן דעם שכר לויט זייער איינזען. מיט דעם געלט האָבן זיך געטיילט דער סינדיק מיט די דיינים, דערביי האָט דער סינדיק באַקומען א העלפט פון דער סומע, די צווייטע העלפט האָבן באַקומען די דיינים.

דער סינדיק האָט געמוזט פירן צוויי פּראָטאָקאָלביכער: א פּראָטאָקאָל־בוך פון די פּסק־דינים protokół dekretowy און א פּראָטאָקאָל־בוך פון דער אויספּאַרשונג protokół inkwizycyjny די פּראָטאָקאָל־ביכער זענען געווען נומערירט און די צאָל זייטן איז געווען באַשטעטיקט דורכן ריכטער פון מאַרשאַלעק־געריכט. ביידע ביכער זענען געפירט געוואָרן אין 2 שפּראַכן: פויליש און יידיש. צום סוף פון די ביכער האָט זיך געפונען אן אינדעקס פון די פּסק־דינים serjarz dekretów דאָס געריכט איז מחויב געווען דורכצולייענען דעם עדות זיינע דערקלערונגען און דערנאָך האָט ער דאָס געדאַרפט אונטערשרייבן. אויך די פּסק־דינים האָט אייגנער פון די דיינים געדאַרפט קודם אריינ־שרייבן אין פּראָטאָקאָל, אָבער ריכטער האָבן אים דערנאָך אונטער־גענשריבן און ערשט שפּעטער פלעגט מען דעם פּסק דורכלייענען פאַר די צדדים. קענן דעם פּסק־דין האָט מען געקענט אָפּפעלירן צום מאַרשאַלעק אין משך פון 3 טעג נאָכן ארויסטראָגן דעם אורטייל.

אָבער אַרדינאַציעס פון דעם מאַרשאַלעק באַשטימען אז דער סינדיק האָט נישט קיין רעכט צו שטערן די צדדים זיך אויסצו־גלייכן. אן אויסנעם זענען נאָר קרימינעלע ענינים, ביי וועלכע עס איז נישט דערלויבט קיין אויסגלייך

syndyk zaś w sprawach żadnych prócz kradzieży, rozboju i innych kryminaluych, zgody dobrowolnej stronom bronić niema.

אויך די דאָזיקע הסכמות און באַשלוסן פלעגן פאַרשריבן ווערן אין די פּראָטאָקאָל־ביכער.

אין דער אַרדינאַציע פון 1784 ווערט אין אַלגעמיין באַשטימט אז קיין שום סיכסוך צווישן יידן טאָר נישט געמשפּט ווערן דוכן סינדיק־געריכט אָן דער דערלויבעניש פון דער מאַרשאַלעק־יורים־דיקציע. אָבער פּסק־דינים וואָס זענען ארויסגעטראָגן געוואָרן אָן דער דערלויבעניש פון דעם מאַרשאַלעק ווערן באַטראַכט פאַר נישט גיל־טיק און די וואָס האָבן געפּסקנט, ווערן שטרענג באַשטראָפט.

די מאַרשאַלעק־יוריסדיקציע, וואָס צו איר האָט מען געהאַט, ווי שוין אָנגעוויזן, דאָס רעכט צו אָפּעלירן ביי א סומע פון מער ווי 1 ר"ג, פלעגט די פּסק־דינים פון יידישן געריכט א מאָל באַשטעטיקן און א מאָל אָפּווארפן. אזוי למשל באַשטעטיקט דאָס מאַרשאַלעק־געריכט דעם פּסק פון יידישן געריכט קענן מענדל יאָקובאָוויטש פון לעצנטשיץ, וואָס ווערט באַשולדיקט אין פאַרגעמען זיך פּראָפּעסיאָנאַל מיט פאַלש עדות־זאָגן. אין אייניקע פאַלן אָנולירט דאָס מאַרשאַלעק־געריכט דעם משפּט פון יידישן געריכט און באַשטימט א נייע אויספּארשונג (90).

אז מיר רעדן וועגן די געריכטן פאַר יידן, איז כדאי דאָ צו דערמאָנען די רבנים וואָס האָבן זיך אויפגעהאַלטן אין יענער צייט אין וואַרשע און האָבן זיך דאָ פאַרנומען מיט פּסקענען שאלות און אויסגלייכן סיכסוכים, וואָס דאָס איז געווען קענן דעם געזעץ. נישט אומזיסט קלאָגט זיך דער וואַרשעווער סינדיק אין זיין וועג־דונג צום קרוין־מאַרשאַלעק אז די רבנים דערווענן זיך געהיים צו באַנוצן זיך מיט דער מאַכט וואָס איז ביי זיי צוגענומען געוואָרן. (91).

דער ערשטער רב וואָס קערט וועלטן אין וואַרשע אין די 60ער יאָרן און פאַרנעמט זיך אַגב־אורחא אויך מיט פאַרשיידענע עסקים איז נאָטע (אָדער נאָטע הערשקאָוויטש) ווי ער רופט זיך אין די אָקטן (92), דער פּעטריקאָווער רב. גלייכצייטיק באַוויזט זיך אין וואַרשע דער לעלאָווער רב פּסח (93) און דער קאָשעניצער רב (94). אין די 80ער יאָרן הערט מען אין וואַרשע וועגן גראָדזישסקער רב אפּרים, וועמען דאָס מאַרשאַלעק־געריכט פאַרוועלט צו משפּטן סיכ־סוכים אין וואַרשע; וועגן דעם קאָרטשעווער רב און דעם דאָמבראָ־ווער רב אלכסנדר סענדער פון אפּט. וועגן דעם לעצטן לייענען מיר,

87) דעקרעטן פון דער מאַרשאַלעק־יוריסדיקציע, נ' 56, ז' 49, י' 1768.
87 בים) פינאַנסקאָמיסיע, כ' 57, י' 1768-69.
88) דעקרעטן פון דער מאַרש־יוריסדיקציע, נ' 49, י' 1763.
89) דאַרטן, כ' 63, ז' 294, י' 1784.
90) י. מ. נ' 11, ז' 99, י' 1784.
91) דעקרעטן פון דער מאַרש־יוריסדיקציע, נ' 52, ז' 165, י' 1763; דאַרט, נ' 55, ז' 172, י' 1767; דאַרט, נ' 49, י' 1763.
92) דאַרטן, נ' 48, ז' 164, י' 1762.
93) דאַרטן, נ' 51, י' 1764.

אז ער האָט אַ נאָענטע שייכות צו אַ ניט־כשרן עסק פון שמואל זביטקעווער מיט נאָך עטלעכע רייכע יידן (95).

אין די 90ער יאָרן ווערט דערמאָנט דער גראָדנער רב אברהם־יעקב, ווען די אָקטן שטעלן ארוים אין נישט קיין שיינעם ליכט. (96). אין יענע יאָרן געפינען זיך אין וואַרשע אויך דער אינאָוו־ראצלאווער רב אַוויגדור חיימאָוויטש, וואָס שרייבט זיך אבינדור אב"ד בלובמלא, דער נאדאשינער רב זעליק מענדלאָ־ויטש (97), דער שערלעצער רב מאיר לעווקאָוויטש (98), און דער רב פון קאמענעץ־ליטעווסק בענעט אבראמאָוויטש (99).

אין פּראָגע קענען מיר נאָך איין רב בערקא. וועגן שעיהלע פּראָגער אָדער חריף זענען נישט פּאַראן קיין שום אָפּקלאַנגען אין די דאָקומענטן.

94) נאכפרעסישע אקטן, נ' 487.
95) פינאַנצאקטן, אפט' 54, נ' 28, ז' 256, י' 1793.
96) עקאָנאָמישע אקטן, נ' 1123, י' 1794.
97) עקאָנאָמישע אקטן, נ' 7119, י' 1794.
98) דאָרטן.
99) ד"ר י. שיפער: צו דער געשיכטע פון ראָבינאָט אין וואַרשע פון מיטן 18טן י"ה ביז צום טויט פון דוב בער מיזעלס (כתביד).

די דאָזיקע ארבעט איז געשריבן אויפן סמך פון ארכיוו־מקורים און נאָך אין אייניקע ערטער פאַרופן מיר זיך אויך אויף געדרוקטע מקורים. זי איז א טייל פון דעם צווייטן באַנד פון דער געשיכטע פון די יודן אין וואַרשע (1527 - 1725).

זע מיין ארטיקל אין די „היסטאָרישע שריפטן", ב' 1 (1929; אויספיר־לעכער אין מיין ארבעט.

Żydzi w Warszawie od czasów najdawniejszych do roku 1527

וואַרשע, 1932.

ארויסגענומען פון „היסטאָרישע שריפטן", צווייטער באַנד, היסטאָרישע סעקציע בײַם „ייוואָ", ווילנע 1937.



יידישע גאַסן־הענדלער אין וואַרשע אין דער ערשטער העלפט פון 19טן י"ה. (בילד פון א. פיוואַרסקי)

מ. זאקס (בועאס־אייראס)

דער קאשציושקא־אויפשטאנד און די יידישע באטיליקונג אין קאמף קעגן דער צעטיילונג פון פוילן

קאשציושקאס העלדישער אויפשטאנד אין יאר 1794, שוין ערב דער לעצטער צעטיילונג פון אמאליקן פוילן, איז אויסגעפאלן אין א ביטערער צייט פארן לאנד. די שווערע לאגע האט זיך נישט גע־נומען מיט א מאל, נאר איז געווען א פועל יוצא פון א דורות לאנ־גען פאליטישן כאאס, בני רעגירונגען מיט קעניגן בראש, וואס זע־נען אליין געווען אוממעכטיק קעגן די תקיפותדיקע מאגנאטן, וועלכע האבן זיך נישט געריכט מיטן ווילן פון קעניג און האבן אפט מאל געהאט אייגענע ארמייען — שטארקערע און בעסער ארגאניזירטע ווי די מלוכה־ארמיי. דער פוילישער מלוכה־סיסטעם איז געווען א מאנארכיסטישער, אבער מיט א געוויסלטן קעניג, וואס האט נאר־נישט געקענט טאן אן דער הסכמה פון דער געזעצגעבערישער אויב־סטאנץ — דעם סיים. מ'דארף אבער נישט מיינען אז דער סיים האט פארטראטן די גאנצע באפעלקערונג פון לאנד. פארטרעטערס צום סיים האבן בלויז געקענט שיקן די אדלייט, די „שליאכטע", אבער נישט די שטאטישע איינוווינערס, די „מיעשטשאנעס" און זיבער נישט די פויערים וואס זענען אונטער דער „פאנשטשינע" געווען דאס ליב־אייגנטום פון די פריצים. פאקטיש זענען אבער די דעה־זאגער אין סיים געווען די מעכטיקע מאגנאטן, וואיוואדעס און העטמאנען און זיי האבן געהאט צו זייער דינסט די קליינע אדער פארארעמטע שליאכטע וואס איז אפט געווען בני זיי אויף קעסט און אויך געגאסן פון זייער שוץ. אזא גרויסער מאגנאט, — וואס האט געקענט זיין דער אייגנטימער נישט נאר פון דערפער, נאר פון גאנצע שטעט, — האט זיך אפילו נישט געדארפט מטריח זיין צו קומען אין סיים, אויב ער האט נישט געהאט קיין חשק, ווייל דורך זיינע מענטשן האט ער געקענט ארויסברענגען פראיעקטן צו בא־האנדלען און באקומען אנדערע וואס האבן אים נישט געלויבט. פארן גרויסן פריץ האט נישט עקסיסטירט אזא זאך ווי די לוינבאר־קייט פארן לאנד און אויב עפעס איז נישט געווען אין זיינע אינטע־רעסן האט ער עס מיט אלע מיטלען באקומען. אגב האבן זיי אפילו געקענט שאפן אייגענע געזעצן אין זייערע שטעט און דערפער וווּ די אינווווינערס זענען געווען זייערע אונטערטאנען און יעדער מאג־נאט האט געקענט האלטן אז „דאס לאנד איז ער" און דעריבער דארפן אנגענומען ווערן נאר זיינע פארשלאגן... די גרעסטע צרה וואס האט פארעלזירט די ארבעטס־פעיקייט פון סיים, איז געווען דאס וועטארעכט פון יערן סיים־מיטגליד („ליבערום וועטא"), וואס האט נישט דערלאזט עס זאל אנגענומען ווערן אפילו דער נויטווענ־דיקסטער פראיעקט.

מען דארף אבער צוגעבן אז אין די פריערדיקע צייטן האט מען בני דרינגענדיקע פראיעקטן נישט באנוצט דאס וועטארעכט און מ'האט אלע מאל געפונען א וועג ווי אזוי איבערצוציי־גן די קעג־נערס עס זאל דערגרייכט ווערן די איינשטימיקייט פאר א וויכטיקן געזעץ־פראיעקט.

דאס איינפירן אן אומבאגרענעצט וועטארעכט איז אנטשטאנען אויפן סמך פון דער פאלשער הנחה אז פריהייט קען נישט דולדן קיין שום צוימען. דער קליינער שליאכטשיץ האט געהאלטן אז „אויף זיין פאלווארק איז ער גלייך צום וואיוואדע" און דער וואיוואדע, אדער מאגנאט האט זיך באטראכט גלייך צום קעניג און האט אויך געהאלטן פאר בארעכטיקט צו האבן אן אייגענע ארמיי, אליין אויס־צוטיילן נערעכטיקייט און נישט אנקומען צו קיין נעריכט און בכלל זיך נישט אונטערוואַרפן קיין שום הערשנדיקע געוואלט. דאס האט דערפירט צו אנארכיע און ווילקיר, צו קעגנזייטיקע איבערפאלן און בלוטיקע קאמפן צווישן קעגנערישע צדדים. און כאראקטעריסטיש איז, אז דאס האט גורם געווען בני דער שליאכטע א באזונדערע „לעבנס־פילאסאפיע" לויט וועלכער פוילן עקסיסטירט טאקע א דאנק דער אומארדענונג, א דאנק אומפאראנטוואַרטלעכער הפקרדי־קער אנארכיע. אין פויליש האט עס זיך אויסגעדריקט אין דעם זאג: „פאלסקא ניעזשאנדעם סטאן" און מען האט טאקע ארגומענטירט אז נאר צוליב איר שוואכקייט קען זיך אויפהאלטן פוילן, ווייל אזוי האבן די שכנישע מלוכות קיין מורא נישט פאר איר און האבן נישט קיין סיבה צו פירן מיט איר מלחמות... אין 17טן יאהרהונדערט איז דאס הפקרות דערגאנגען ביז לאזן זיך אונטערקויפן פון אויס־לענדישע מאכטן און פארלאנד דאס פאטערלאנד, אבער דאס איז געווען די ארבעט פון די מעכטיקע הארן, און קיין מאל נישט פון די פאלקסמאסן. דאן האבן די מאגנאטן זיך אויך אנגעהויבן צו בא־נוצן מיטן וועטא אין סיים, אפילו בלויז צוליב אייפערזוכט צו אן אנדערן מער אינפלוסרייכן מאגנאט, אדער צום קעניג, אויב ער האט געהאט אויף זיין זיינע די עפנטלעכע מיינונג פון לאנד. צום ערשטן מאל איז באנוצט געווארן אין סיים דער וועטא בעת דאס לאנד האט זיך געפונען אין א געפערלעכער לאגע — דעם 9טן מארץ 1652. דאס האט געטאן דער רעפרעזענטאנט שיטשינסקי אויפן בא־פעל פון זיין הער — דעם גרויסן העטמאן פון ליטע, ראדזשיוויל. דער סיים האט דאן געמוזט איבערגעריסן ווערן און מען האט נישט געקענט באשטימען צו פארגעסערן די ארמיי, וואס איז געווען א דרינגנדיקע נויטוועندיקייט אין א מאמענט ווען דאס לאנד האט זיך געפונען אין מלחמה מיט כמיעלניצקין און עס איז אויך געווען א מלחמה־געפאר מצד מאסקווע און טערקיי(1) דאס איז דאן באר־טראכט געווארן ווי א האנדלונג לטובת פוילנס שונאים און ווי א פארראט צום אייגענעם לאנד. ס'ברעכן אוים פויערים־אויפשטאנדן אין אוקראינע, אין קרוין־פוילן, און כדי זיי צו דערשטיקן שיקט רוסלאנד מיליטער אויף דער ביטע פון די מאגנאטן (אין יאר 1768).

אין 18טן יארהונדערט איז די לאגע געווארן נאך ערגער. עס איז געווארן א געווייגלעכע זאך אז מאגנאטן זאלן אננעמען מתנות פון אויסלענדישע מאכטן און די אמבאסאדארן פון פעטערבורג און בערלין האבן באקומען וואס א מאל אן אלץ גרעסערן איינפלוס אויף די פוילישע רעגירערס, ביז עס איז דערגאנגען צו דער ער־שטער צעטיילונג פון פוילן אין יאר 1772. די איניציאטיוו פאר דער צעטיילונג איז געקומען מצד דעם פרייסישן קעניג פרידריך דעם צווייטן, וואס האט געמאכט דעם פאלשלאג דער רוסישער צא־רין יעקאטערינע, און ס'איז נאך צו דעם צוגענומען געווארן אלס שותף עסטרייך. דאס אפריסן מיט געוואלד גרויסע שטיקער טערי־טאריע פון פוילן האט זיך געגייטיקט אין דער לעגאליזירונג פון סיים, וואס איז צוליב דעם פארדופן געווארן אויפן 19טן אפריל 1773. די האפענונג פון די פאטריאטן איז געווען אז דורך א וועטא וועט מען צו נישט מאכן דאס גוטהייסן די צעטיילונג. עס איז אבער דערצו נישט נעקומען, ווייל די מאגנאטן וואס האבן זיך געשטעלט צו דינסט די אינוואדירערס פון פוילישער טעריטאריע, האבן זיך

(1) פאלן פון איבערריסן די סיים־בארשטונגען דורך באנוצן זיך מיטן וועטארעכט זענען שוין אויך געווען פריער, אבער בלויז אין פרידנסצייט וען עס איז נישט געווען קיין דירעקטע געפאר פארן לאנד.

באנוצט מיט א פראָצעדור וואָס מאכט ווערטלאָז דעם וועטאָ. לויט דער פוילישער קאָנסטיטוציע פון יענער צייט האָט דער סיים זיך געקענט פארוואנדלען אין א געוצנגעבערישער קערפערשאפט דורכצופירן א ספעציעלן ענין. אין דער דאָזיקער קערפערשאפט „קאָנפעדעראציע" ווי זי האָט געהייסן, איז נישט געווען אנווענדבאר דאָס וועטאָרעכט. אויפן גלייכן וועג וואָלט, אבער, די מאָגנאטן נישט געווען מעגלעך צו שאפן די קאָנפעדעראציע און דעריבער האָבן זיי עס דורך זייערע מענטשן דורכגעפירט אויסער די מויערן פון סיים.

כאראקטעריסטיש פאר דעם דאָזיקן אינפיר, איז אָט דער פאקט: ווען די רעפרעזענטאנטן זענען שוין געווען פארזאמלט אין סיים האָט זיך מיט א מאָל באוויזן דער דעפוטאט פּאָנינסקי מיטן מארשאלעק־שטעקעלע אין האַנט, כאטש דער סיים האָט אים נישט אויסגעוויילט פאר מארשאלעק (פארזיצער). ער האָט א קלאפ געטאָן מיטן שטעקן אין דער ערד און אויסגערופן: „איך לייג אפּ די זי־צונג ביז מארגן, איך בעט ארויסגיין". עס איז געווארן א טומל און די מערהייט רעפרעזענטאנטן זענען ארוים. רעיטאן און נאָך צווויי דעפוטאטן האָבן אויפגעפאדערט די פארזאמלטע צו פארבליבן און אויסוויילן אויפן געזעצלעכן וועג א מארשאלעק. מען האָט זיי אבער נישט געהערט און זיי זענען געווען די איניציקע וואָס זענען פאר־בליבן אין באראטונג־זאל. אויפן צווייטן און דריטן טאג האָט זיך איבערגעהאלטן די זעלבע סצענע און יעדעס מאָל זענען די דרייַ געוען די איניציקע וואָס זענען פארבליבן אין באראטונג־זאל. אויפן צווייטן און דריטן טאג האָט זיך איבערגעהאלטן די זעלבע סצענע און יעדעס מאָל זענען די דרייַ געוען די איניציקע וואָס זענען פאר־בליבן. ווען עס זענען א דורך די דרייַ טעג בעת וועלכע מען האָט געדארפט אויסוויילן א מארשאלעק, האָט שוין רעיטאן געמוזט אויפגעבן דעם קאמף.

דער סיים, פארוואנדלט אין א קאָנפעדעראציע מיט פּאָנינסקין בראש האָט באשטעטיקט די ערשטע צעטיילונג פון פוילן. פּאָנינסקי האָט דערנאָך פון יעקאטערינען באקומען דעם טיטל פירשט און א פענסיע פון 3000 דוקאטן א חודש.

שוין בייַ דער ערשטער צעטיילונג האָבן די אומצופרידענע צווישן דער שליאכטע געפרוווט זיך קעגנשטעלן די פארקויפטע מאגנאטן דורכן שאפן די אזוי גערופענע „בארסקער קאָנפעדעראַ־ציע" וואָס איז אבער דורכגעפאלן נישט האָבנדיק די שטיצע פון די פויערים און שטאָטלייט. פוילישע פאטריאָטן, וואָס האָבן געטראכט וועגן ראטעווען דאָס לאנד פון פולשטענדיקן אונטערגאנג, האָבן אינגעזען אז פרייַער פאר אלעם איז נייטיק צו רעפארמירן די קאָנ־סטיטוציע, אז עס זאָל אפגעשאפט ווערן דער וועטאָ, אבער די רו־סישע צארין האָט גארנטירט אז עס וועט נאָרנישט געענדערט ווערן אין הערשנדיקן סיסטעם, ווייַל עס האָט איר געלוינט די עקסיסטירנ־דיקע אנארכיע. דערצו האָט דער לעצטער פוילישער קעניג סטאַנים־לאוו אויגוסט אין אלעם אויסגעפאלגט די צארין און זאָל אפילו האָבן געווען אויסגעהאלטן פון איר. אבער אין יאָר 1788 איז ספּע־ציעל פאררופן געווארן דער סיים, כדי צו רעפארמירן די קאָנסטיטו־ציע און דערמעגלעכן דאָס פארגרעסערן די ארמיי. כדי נישט צו דערלאזן דער סיים זאָל אויפגערישן ווערן, איז ער גלייך נאָכן אויס־ווייַלן א מארשאלעק פארוואנדלט געווארן אין א קאָנפעדעראציע. באלד איז אויך באשטימט געווארן צו פארשטארקן די ארמיי און צושטעלן די נייטיקע פאָנדן פון שטיירן פאר איר אויסהאלט. פיר יאָר האָט אָנגענהאלטן דער סיים און עס איז רעפארמירט געווארן די קאָנסטיטוציע אין זין פון אפשאפן דעם וועטאָ און אָנעמען בא־שלוסן מיט א מערהייט שטימען. דעמאָלט זענען אויך אפגעשאפט געווארן פרייַע וואָלן פון א קעניג און די קאָנפעדעראציעס גופא, וואָס האָבן זיך אפט פארוואנדלט אין בלוטיקע קאמפן.

אין פארגלייך מיט דער פריערדיקער קאָנסטיטוציע איז די קאָנסטיטוציע פון דריטן מיַי 1791 געווען א סך ליבעראלער, כאטש זי האָט דעם פויער די לאנג נישט פארבעסערט. אבער די מאָגנאטן און העטמאָנען איז זי נישט געווען צום הארצן און דעם 4טן מיַי 1792 זענען זיך אין פּאָטאָצקים איינגענער שטאָט, טארגאָוויצע, צונויפגעקומען עטלעכע מאָגנאטן מיט דער שליאכטע וואָס איז זיי געווען אונטערגעווארפן און האָבן דאָרט געשאפן א קאָנפעדעראציע צו „פארטיידיקן די אמאָליקע פוילישע פרייַהייטן" און מ'האָט אויך געבעטן די „מיטהילף" פון דער צארין יעקאטערינע. דער אקט פון דער „טארגאָוויצער" קאָנפעדעראציע איז צונויפגעשטעלט געווארן פריער אין פעטערבורג דורך 14 פארטרעטער וואָס אין זייער שפּיץ זענען געשטאנען דער קרוינהעטמאן בראניצקי, דער פעלדהעטמאן זשעווווסקי און דער גענעראל פּאָטאָצקי. אויף זייער רוף איז די צא־רין געקומען צו הילף דורך אריינשיקן אין לאנד א גרויסע ארמיי און די פארטרעטערס פון טארגאָוויצע האָבן זיך אויך אנגעשלאָסן אין דער צארישער ארמיי, כדי „צוריקצושטעלן די אָרדענונג". מאסנווייז זענען דעמאָלט אריינגעטראָטן אין דער נאציאָנאלער ארמיי די פאטריאָטן כדי צו שטעלן א ווידערשטאנד דעם שונא.

פלוצלונג איז מען געווויר געווארן אז דער קעניג סטאַניסלאַוו אויגוסט איז צוגעשטאנען צו דער קאָנפעדעראציע, ווייַל ער האָט שוין סיי ווי געהאלטן אלץ פאר פארלוירן, און ער האָט געהייסן דעם מיליטער גלייך אפשטעלן דעם קאמף. באקאנטע מיליטערישע אנפירערס, ווי קאָשציושקאָ און פירשט יוזעף פּאָניאטאָווסקי, האָבן אלס פראָטעסט דימיטירט און זענען אפגעפאָרן קיין אויסלאנד. קורץ נאָך דעם האָבן רוסלאנד און פרייַסן דורכגעפירט די צווייטע צע־טיילונג פון פוילן (אין יאָר 1793). דעם 17טן יוני 1793 איז פאררופן געווארן דער סיים, שוין נישט אין ווארשע, נאָר אין גראָדנע, כדי צו באשטעטיקן די נייַע אנעקסיעס פון רוסלאנד און פרייַסן. דאָס איז געווען דער לעצטער סיים פון אמאָליקן פוילן. אבער דאָס מאָל שטעלן די רעפרעזענטאנטן א שטארקן ווידער־שטאנד, נישט געקוקט אויף דעם וואָס די געבוידע איז געווען ארום־גערינגלט מיט רוסיש מיליטער און וואָס א סך דעפוטאטן זענען ארעסטירט געווארן. מיט גרויסע שוועריקייטן איז ענדלעך די צווי־טע צעטיילונג באשטעטיקט געווארן דורכן סיים, אבער די פוילישע פאטריאָטן מיט קאָשציושקאָן בראש האָבן אונטערגענומען א פארצווייפלטן קאמף פאר דער אומאפהענגיקייט פון לאנד.

די שווערע לאגע וואָס דאָס לאנד האָט איבערגעלעבט אין יענעם מאָמענט איז ווינציק וואָס פארגרינגערט געווארן דורך די אנגענו־מענע רעפארמען פון 4יאָריקן סיים. אגב זענען זיי אויך געקומען צו שפּעט און האָבן נישט באוויזן דורכגעפירט צו ווערן אין לעבן. לויט דער נייַער קאָנסטיטוציע האָט מען געדארפט פארגרעסערן די רעגולערע ארמיי אויף 100.000 מאן, און עס זענען שוין אפילו באשטימט געווארן די שטייַערן צו פינאנצירן דעם פראָיעקט. דאָס איז געווען דער ערשטער פאל אין דער געשיכטע פון פוילן וואָס מען האָט געוואגט ארויפצולייגן שטייַערן אויף דער שליאכטע און אויפן קלער, וואָס זענען געווויזן דורכגעפירט צו ווערן אין לעבן. לאָסט זאָל פאלן אויף די פויערים און אויף די שטאָטישע איינ־וווינער, באזונדערס אויף די יידן. אין אקט נעמענדיק אז די פוילי־שע ארמיי אונטער דער הערשאפט פון סטאַניסלאַוו אויגוסט פּאָ־ניאטאָווסקי האָט געציילט בלויז 12.000 מאן, בעת די ארומיקע פיינדלעכע מלוכות האָבן געהאט ריזיקע ארמייען (פרייַסן 145.000, עסטרייך 200.000, רוסלאנד 300.000), זעט מען ווי דרינגענדיק עס איז געווען דאָס פארגרעסערן די צאָל מיליטער. די שליאכטע האָט געדארפט צאָלן א צענטל פון אירע רווחים און דער קלער א צוואנציקסטל, אבער ביידע האָבן אנגעגעבן פאלשע חשבונות און דער סוף איז געווען אז די ארמיי איז נישט געשאפן געווארן. אבער שוין בלויז די צוגעזאגטע רעפארמען פון „גרויסן סיים" און די פראָפּאגאנדע פון די אנהענגער פון דער קאָנסטיטוציע פון 3טן מיַי, און באזונדערס דער פאטריאָטישער רוף פונעם אנפירער פון אופ־שטאנד טאדעוש קאָשציושקאָ — וועלכער האָט דערוועקט גרויס ענטוזיאזם נישט נאָר בייַ דער פאטריאָטישער און נישט־פארמעג־לעכער שליאכטע און בייַ די שטאָטישע איינוווינערס, וואָס האָבן טאקע גענאָסן פון דער קאָנסטיטוציע, נאָר אויך בייַ די בעוולטע פויערים און רעכטלאָזע יידן — האָבן גורם געווען א גרויסן צו־פלוס פון פרייַווילליקע פון אלע שיכטן וואָס האָבן זיך געשטעלט אונטער די באפעלן פון קאָשציושקאָן מיט די פרימיטיווסטע וואָפן, העק און קאָסעס. דאָס איז אבער געווען צו ווינציק כדי צו דער־גרייכן א זיג קעגן אזא מעכטיקן שונא, בפרט נאָך אז דער ענטו־זיאזם בייַ די פויערים־מאסן איז גיך אפגעקילט געווארן שוין בלויז צוליב דעם וואָס מען האָט זיי נישט באפרייט פון „פאנשטשינע" (לייבקנעכטשאפט) און נישט אוועקגענעבן זיי די ערד וואָס זיי האָבן באארבעט — ווי דאָס האָט יא באווירן דורכצופירן די גרויסע פראנצויזישע רעוואָלוציע כמעט אין דער זעלבער צייַט.

דער אינפלום פון דער גרויסער רעוואָלוציע אויף די געשעע־

נישן אין פּוילן איז געווען אומגעהײַער. די פּוילישע אָנהענגער פון דער מיי־קאָנסטיטוציע וואָס האָבן געביל־דעט דעם פּראָגרעסיוון לאָגער, אָדער די „פּאַטריאָטישע פּארטיי", זענען אַלע געווען אינ־ספּירירט אין די לאָזונגען פון רעוואָלוציאָנערן פּראַנקרײַך. דער פּאַרזיצער פון פּיריאָריקן סיים, אָדער „מארשאַלעק", איז געווען דער פּראָגרעסיווער שליאַכטשיץ סטאַניסלאַוו מאַלאַכאָווסקי. פון די „אויפגעקלערטע" שטאָטישע אינטעליגענץ האָט זיך ארויסגערוקט דער קעמפער און פּאָליטישער שריפטשטעלער סטאַניסלאַוו סטאַשיץ, און נישט נאָר האָט ער געפּאָדערט גלײַכבאַרעכטיקונג פאַר די שטאָטישע אינטעליגענטן נאָר אויך דאָס אָפּשאַפן די פּאַנשטשינע. אָבער דעם לינקן פליגל אין סיים האָבן פּאָרמירט די פּוילישע יאַקאָבינער, אָנגעפירט פון גלח און דעפוטאַט הוגו קאָלאָנטַי. זײַן הויז אין וואַרשע אויף סאַלעזי איז שפּעטער געוואָרן באַקאַנט ווי „קאָלאָנ־טַיס קוזשניע", ווײַל דאָרט זענען אויסגעשמידט געוואָרן לאָזונגען און פּראָגראַמען (געווען דאָרט א דרוקערײַ) און עס זענען אויך פּאָרגעקומען פּאַרזאַמלונגען. נאָך א באַרימטער יאַקאָבינער איז געווען דער שפּעטערדיקער העלדישער אָנפירער פון אויפשטאַנד יאָקוב יאַשינסקי. פּאַרשטייט זיך אז די יאַקאָבינער פון סיים האָבן אַלע געהערט צו דער שליאַכטע, ווײַל די שטאָטישע אינטעליגענטן האָבן ביז צו דער מיי־קאָנסטיטוציע נישט געקענט אויסגעווײַלט ווערן אַלס דעפוטאַטן. קעגן דעם פּראָגרעסיוון לאָגער האָבן זיך אין סיים געפונען די רעאַקציאָנערן, די „אַלט־פּריצישע גרופּירונג" („סטראָנניצטוואָ סטאַראָשליאַכעצקיע"), אָבער אויך זיי האָבן גע־האַנדלט אונטער דער ווירקונג פון דער פּראָנצויזישער רעוואָלוציע. מחמת דער מורא פאַר די געשעענישן אין פּראַנקרײַך זענען זיי אײַנגעגאַנגען אויף געוויסע קאָמפּראָמיסן וואָס האָבן דערמעגלעכט אָנצונעמען אייניקע וויכטיקע רעפאָרמען. דאָס ביסל גוטס, וואָס די נײַע קאָנסטיטוציע האָט געגעבן, איז מעגלעך געווען אין פּרי־ציש פּוילן בלויז צוליב דער שרעק פאַרן רעוואָלוציע־געשפּענסט. אָבער ווי נאָר עס זיגט די „טאַרגאָוויצע" מיט דער הילף פון צא־ריש מיליטער ווערט אָפּגעשאַפט די קאָנסטיטוציע פון 3טן מײַ און די שטאָטלײַט פאַרלירן זייערע דערוואָרבענע רעכט.

פונקט ווי אין פּראַנקרײַך זענען געווען פּאַרשידענע שטרע־מונגען צווישן דער רעוואָלוציאָנערער בורזשואזיע, איז אויך אין פּוילישן רעוואָלוציאָנערן לאָגער נישט געווען קיין אײַנשטימיקייט. קאָלאָנטַי איז טאַקע געווען פאַר אַלגמיינער גלײַכהייט, פאַר בא־פרײַען די פּויערים און זיך שטיצן אינעם אויפשטאַנד פון די פּאָלקסמאַסן, אָבער א גרויסער טייל — און נישט נאָר די שליאַכ־טע, נאָר אויך די שטאָטלײַט, באַזונדערס די פּארמעגלעכע — איז געווען קעגן אַרײַננעמען די פּויערים אין דער ארמיי און פאַר שאַפן אַן ארמיי בלויז פון דער שליאַכטע און פון די שטאָטישע, וואָס זאָלן קענען זײַן אַן אָפּהאַלט קעגן צו־ראַדיקאַלע האַנדלונגען. אין פּראַנקרײַך זענען אָבער די רעוואָלוציאָנערע קלײַנבירגער, פון וועלכע עס זענען געקומען דער גרעסטער טייל יאַקאָבינער, געווען א גרויסער כוח און דערפאַר האָבן זיי נישט נאָר געקענט ברעננען צו דער מאַכט דעם נײַעם דריטן שטאַנד, נאָר אויך פולשטענדיק אָפּשאַפן דעם פעאַדאַליזם מיטן לײַב־אײגנטום און די פּריוויליגיעס פון אַדל, און דערלאַנגען — ווי עס האָט זיך אויפן מאָמענט אויס־געדאַכט — א טויטקלאַפ דער מאָנארכיע און דעם קלער.

אַן אַנדער זאַך איז וואָס די פּראָנצויזישע רעוואָלוציע האָט געזיגט דער עיקר קעגן די אויסערלעכע שונאים וואָס האָבן זי גע־זוכט צו דערשטיקן, אָבער א סך ווייניקער קעגן אינערלעכן שונא... זענען דאָך דאָן אַרויסגעטראָטן קעגן פּראָנקרײַך די אר־מיין פון עסטרײַך און פּרײַסן און געליטן א מפּלה, און אויב די צארישע ארמיי האָט נישט געטון דאָס וואָלבע איז עס דאָך נאָר גע־וען דערפאַר וואָס מען האָט זי געדארפט שיקן קיין פּוילן צו דער־שטיקן דעם קאָנשטיטוציאָנעל־אויפשטאַנד. דעריבער טאָקע האָלטן די היסטאָריקער פון נײַעם פּוילן, אז דאָס פּוילן פון סוף אָכצנטן י"ה האָט מיט איר פאַלן באַשיצט די פּראָנצויזישע רעוואָלוציע (2). וואָס שײַך אָבער דעם אינערלעכן פּראָנט איז נאָכן זיג פון דער רעוואָ־לוציע די מאַכט סוף כל סוף איבערגענאַנגען צו דער פּראָנצויזי־שער גרויס־בורזשואזיע, וואָס האָט אומגעבראַכט די אמתע רעוואָ־לוציאָנערן און צוגעגרייט א וועג פאַר א נײַעם באַשיצער פון איר דערוואָרבענעם אומגעהײַערן פּאַרמעגן — פאַר דער נײַער באַנא־פּארטישער מאָנארכיע.

אָבער אין פּוילן פון יענער צײַט איז אַלץ געבליבן ווי פריִער: די פּריוויליגיעס בײַם אַדל און די פּויערים פּאַרשקלאַפט דורך דער פּאַנשטשינע. עס זענען ניט פאַרווירקלעכט געוואָרן די חלומות פון קאָלאָנטַיען און אפילו נישט פון זײַנע פּאַרגייער, ווי דעם „אויפ־געקלערטן" סטאַניסלאַוו קאָנארסקי, וועלכער האָט נאָך מיט א האַלב יאָרהונדערט פריִער געפּאָדערט צו פּאַרבעסערן די לאָגע פון פּויער, נישט צו דערלאַזן דאָס ארײַנמישן זיך פון פּרעמדע מאַכטן און אויך נישט דאָס פּאַרקויפן זיך פון די מאָגנאַטן. ער פּאָדערט אויך דאָס אָפּשאַפן דעם וועטאָ און די וואָלן פון קעניגן און דאָס אַלץ ברענגט ער ארויס אין זײַן ווערק „ווען א ווירקזאַמען סיסטעם פון באַראָטונגען" (א סקוטעטשנס ראַד ספּאָסאָביע") וואָס האָט אין זײַן ציט געמאַכט א גרויסן רושם בײַ דער קלײַנער צאָל „אויפ־געקלערטע" אין א לאַנד וואָס איז נישט נאָר אין פּאָליטישן זין נאָר אויך גײַסטיק געווען שטאַרק אָפּגעשטאַנען, בפרט אונטער דער הערשאַפט פון די צוויי זאָקסישע קעניגן (אויגוסט דער צווייטער און דער דריטער) פון דער ערשטער העלפט פון אַכצנטן י"ה און אויך שפּעטער ביזן אויפשטייג פון סטאַניסלאַוו אויגוסט פּאָניא־טאָווסקי אין 1764.

אין פּעאַדאַלן פּוילן זענען די שולן געווען אויסשליסלעך פאַר דער דער פּריוויליגירטער שליאַכטע, און שטאָטישע אָדער פּויערישע קינדער האָבן צו זיי נישט געהאַט קיין צוטריט. די דאָזיקע שולן זענען דורכוים געווען רעליגיעזע, אָנגעפירט פון די יעזויטן און מיט לאַטײַן אַלס אונטערריכטס־שפּראַך. עס האָט געהערשט אין די שולן דער גײַסט פון מיטל־עלטער און דאָס ביסל וועלטלעכע וויסן וואָס מען האָט געגעבן איז אויך געווען אין חסכם מיטן רעאַקציא־נערן קוק און מיט די קלעריקאַלע אינטערעסן פון דער קירך. זי־כער האָבן די שולן נישט געקענט דערציען קיין באַווסטזיניקע מענטשן וואָס זאָלן פּאַרשטיין די וועלט און דאָס לעבן (3). און דער־פון האָט זיך אויך גענומען די איגנאָראַנץ און קורצזיכטיקייט פון דער מערהייט פון דער שליאַכטע, אפילו פון דער גאָר פּאַראַרעמ־טער, וואָס האָט בלינד נאָכגעפאָלגט די גרויסע פּריצים און דעם קלער, כאָטש דאָס איז געווען אין סתירה צו איר אייגענע אינטע־רעסן. אַן ענדערונג איז ערשט פּאַרגעקומען אין 1773 וועז דער פּויפּס, געצווונגען אונטערן דרוק פון דער עפענטלעכער מיינונג, האָט אָפּגעשאַפט דעם פינצטערן יעזויטישן אָרדן, און דאָן זענען אין גאַנץ פּוילן געשלאָסן געוואָרן די יעזויטישע שולן. דער פּאַרר־פענער סיים האָט נאָך אין זעלבן יאָר געשאַפן די אַזוי גערופענע „נאַציאָנאַלע דערציונג־קאָמיסיע", וועמען עס ווערט איבערגעגעבן די אויפגאַבע צו רעאָרגאַניזירן דאָס שולווען. בראש פון דער קא־מיסיע, צו וועלכער עס גייען איבער אַלע יעזויטישע גיטער אין פּוילן, ווערט געשטעלט דער שוין דערמאָנטער פּאטריאָטישער גלח און שפּעטערדיקער ראַדיקאַלער פירער הוגו קאָלאָנטַי. גרויסע ענ־דערונגען קומען איצט פאַר אין דערציונג־ווען. נישט נאָר ווערן ארײַנגענומען אין די שולן וועלטלעכע לימודים נאָר עס ווערן אויך צו זיי צוגעלאָזן קינדער פון מיעשטשאַנעס" און אפילו פון פּויע־רים. אויך די אונטערריכט־שפּראַך ווערט געביטן פון לאַטײַן אויף פּויליש, וואָס איז פאַר אַלע פּאַרשטענדלעך. אוודאי רופט דאָס ארויס קעגנערשאַפט בײַ דער שליאַכטע וואָס שיקט נישט אויס פּראָ־טעסט אירע קינדער אין די „פּלעבעיִשע" שולן און זוכט צו שאַפן אייגענע קנעלונגען אויף לאַטײַן מיט גלחים אַלס מלמדים. אָבער פאַר די שטאָטישע און דאָרפישע קינדער הייבט זיך איצט אָן א נײַ לעבן.

די דאָזיקע ענדערונגען זענען אויך אין איינקלאַנג מיט דער אויפגעקלערטקייט פון קעניג סטאַניסלאַוו אויגוסט און פון אייניקע מאָגנאַטן, וואָס זענען באַײַנפלוסט פון מערב אייראָפּע און האַלטן אויך פאַר לויבנבער געוויסע מערב אייראָפּעיִשע אײַנפירונגען אין אייגענעם לאַנד. דאָס האָט אויך גורם געווען בײַ אייניקע מאָגנאַטן צו גרויסע אינדוסטריעלע פּארמעסטן לויטן מוסטער פון פּראַנק־רײַך און ענגלאַנד.

זיכער איז שוין אין די פּוילישע שטעט, ווי קראָקע, וואַרשע,

(2) זע „געשיכטע פון פּוילן" פון שיינבערנער—מיסאַלאָוו, וואַרשע 1951.

(3) די גרויסע פריצים און מאָגנאַטן, וואָס האָבן נישט געוואָלט אז זייערע קינדער זאָלן אויסוואַקסן עם־הארצים, האָבן געשיקט זייערע זין קיין אויסלאַנד שטודירן.

פּויזנע א סך פּריַער אָנגעגאַנגען די אויסאַרבעטונג פון א גרויסער צאָל אַרטיקלען דורך די פּאַרשידענע פּאַכן, אַרגאַניזירטע אין צעכן. אין 18טן י"ה זענען מיר שוין בַּיי די פּאַכן דעם אָנהייב פון אַן אינדוסטריעלער אָנטוויקלונג פון אַזעלכע מאַנופּאַקטורן, ווי טוך, לייוונט, לעדער, טיכער, פּאַפּקעס, שיך, פּאַפּיר און אויך אַגראַר־געצייגן, אָבער אַלץ נאָך אין א קליינעם מאַסשטאַב. די גרויסע פּריצים האָבן עם געוואָלט מאַכן אויפן גרויסן שטייגער. זיי האָבן אָנגעהויבן אויסצוארבעטן איבער הויפּט לוקסוס־אַרטיקלען וואָס מען האָט אין פּוילן נישט באַקומען און געדאַרפט ברענגן פון אויסלאַנד. אגב האָבן זיי געהאַט די פּריוויליעגיע נישט צו צאָלן קיין אימפּאָרט־שטייַער פּאַר די אַרטיקלען. זיי האָבן אָנגעהויבן אויסצוארבעטן טייַערע פּאַסן, פּאַרצעלאַן, זייד, לוקסוסיעזע בראָקאַטן (שטיקערייַ), אָבער די אַלע אַרטיקלען האָבן געהאַט א שוואַכן אָפּנאַנג אין לאַנד אונטערנעמונגען (ווי אין דער געגנט פון גראָדנע און בריסק) האָבן זיך גיך געמוזט שליסן. אָבער אויך די דאָזיקע אינדוסטריעלע פּאַרמעסטן זענען נישט געווען קיין פּריצישער קאַפּריז, נאָר האָבן געהאַט אַן עקאָנאָמישן אונטערשלאָג. די סיבה פּאַר וואָס די גרויסע פּריצים האָבן זיך דערטראַכט צו נַיַע אינוועסטיציעס איז געווען דאָס פּאַרקלענערן זיך פון זייערע רווחים צוליב דעם ווידערשטאַנד וואָס עס האָט געשטעלט קעגן דער אומגעהַיַערער עקספּלואַטאַציע סַיי די שטאָטישע, סַיי די דאָרפישע באַפעלקערונג. די פּאַנשטשינע פּאַרשקלאַפּט וואָס אָפּאל מער דעם פּויער און ער בונטעווועט זיך, וויל נישט מער אַרבעטן פּאַרן פּריץ. אין די שטעט האָבן שוין די מאַגנאַטן אַיַנגעפּירט צו נעמען בלויז צינדזן בַּיי די אַיַנוווינערס און דערפּאַר זיי געבן א געוויסע זעלבשטענדיקייט דורך זייערע צעכן. דאָס האָט באַגינסטיקט דער אַנטוויקלונג פון די מלאכות און אינדוסטריעס, און דער שטאָטישער בירגער איז געווען צופרידן פון זַיַן גרעסערער פּרַיַהייט. אייניקע פּריצים האָבן אויפן זעלבן אופן געפּרוווט ראָטעווען זייערע רווחים: זיי האָבן באַפּרַיַט זייערע פּויערים פון לַיַב־אייגנטום און בלויז געגומען בַּיי זיי צינדזן פּאַר די שטיקלעך ערד וואָס זיי האָבן באַארבעט. אזעלכע פּרווון זענען אָבער געווען גאָנץ וויניק, וויַיל די פּריצים האָבן זיך נישט געוואָלט אָפּזאָגן פון פּאַנשטשינע און פּאַרלירן דעריבער די פּריוויליעגיע פון אומבאַגרענעצטן עקספּלואָטירן שקלאַפן. דער סוף איז געווען אז א סך פּויערים האָבן זיך צעבונטעווועט און די פּריצים האָבן געזען כסדר פּאַרקלענערט זייערע רווחים.

די מאַגנאַטן וואָס האָבן אויפגעשטעלט פאַבריקן האָבן טאָקע געהאַט אין זינען צו באַנוצן זייערע באַפּרַיַטע פּויערים וויַ ביליגע אַרבעטסהענט, וויַיל דאָס באַנוצן זיך מיט געבאָפּטע שלעפּערס, בעטלערס און יתומים, וואָלט מען האָט געצוווּנגען צו אַרבעטן — און דאָס האָבן אויך געטון די שטאָטישע אונטערנעמערס צוליב מאַנגל אין אַרבעטסהענט — האָט נישט געגעבן די געהעריקע רעזולטאַטן. די פאַבריקלויַנען זענען געווען אזעלכע קליינע אז די מאַגנאַטן האָבן אָפּט געמוזט אָנווענדן געוואָלד כדי צו צווינגען זייערע פּויערים צו אַרבעטן. אין די שטעט האָט זיך פּאַרנומען מיט כאָפּן פּאַרוואָרלאָזטע יתומים, שלעפּערס און בעטלערס די פּאָליצַיי גופא און זי האָט זיי אַליין אַוועקגעפּירט אויף אַרבעט אין די וואַרשטאַטן און פּאַבריקלעך. אין די שטעט איז געווען אזא שארפער מאַנגל אין אַרבעטסהענט אז מען האָט אפילו יידן געפּרווט אַרַיַנצַיען אין פאַבריק־אַרבעט, אָבער וועגן דעם וועלן מיר נאָך באַזונדער רעדן.

אין קעגנזאַץ צו די ס'רוב דורכגעפּאַלענע פּרווון פון אינדוסטריאַליזאַציע מצד די מאַגנאַטן און דעם קעניג גופא, אַנטוויקלט זיך די אינדוסטריע ביסלעכווַיַז און מיט זיכערע טריט אין די שטעט. געווים טרעפן אָן די שטאָטישע וואַרשטאַטן און פאַבריקלעך גרויסע שטרוגלען מצד דער פּאָדאַלער רעגירונג וואָס האָט אין זינען בלויז די אינטערעסן פון פּריוויליעגירטן קלאַס און די נאָנצע לאָסט פון דער מלוכה וואַרפט זי איבער אויף די שטאָטישע און דאָרפישע אַיַנוווינערס. אזוי קענען נישט די שטאָטישע בעלמלאכות און אינדוסטריאַלן אויפן געוויינלעכן וועג ארויספירן זייערע אויסנאַרבעטע ארטיקלען קיין אויסלאַנד, וויַיל דער לעגאַלער עקספּאָרט וועלן אויסערגעווייַנלעך באַשוואַרט צוליב די גרויסע שטרַיַערן. דערקעגן דאַרפן די פּריצים נישט צאָלן קיין שום שטרַיַערן פאַר די אימפּאָרטירטע לוקסוסזאַכן פון אויסלאַנד. אזא שטרַיַערפּאָליטיק איז נאָר מסוגל צו רוינירן די עקאָנאָמיק פון לאַנד, און אויב די שטאָטישע אינדוסטריע האָט זיך דאָך דורכגעשלאָגן א וועג, איז עס געווען מיט גרויסער מי און קרבנות. נאָנץ גינסטיק פאַר דער נאַציאָנאַלער אינדוסטריע האָט זיך ארויסגעווויזן דאָס פּארבַיַטן די פּאַנשטשינע בַּיי אייניקע מאַגנאַטן אויף צינדזן. די פּויערים פון אזעלכע דערפער האָבן זיך נאָר מיט אַן אַנדער חשק געגומען צו באַארבעטן זייער ערד און א דאַנק די אָפּשפּאָרונגען וואָס זיי האָבן באַווּיזן צו מאַכן זענען זיי אין ניכט געווואָרן נוטע קלַיַנטן פון די שטאָטישע אויסארבעטונגען. דאָס האָט זיך שטאַרק געווואָרפן אין די אויגן אין די ארומיקע שטעט לעבן די האַלב און גאָנץ באַפּרַיַטע דערפער, און וועלן מען נעמט אין אַכט או עס זענען געווען מאַגנאַטן וואָס האָבן געהאַט זעלבסטשטענדיקע דערפער, וועלכע צו צענדליקער דערפער פּויערים פון פּאַנשטשינע (אין גאָנצן אַדער טיילווַיַז) איז געווען א גאָנץ באַדייטנדיקע. דאָס האָט, אָן ספק, דערהויבן די קאָנסום־פעיִקייט פון אינערלעכן מאַרק און איז געווען א סטימול פאַר דער שטאָטישער אינדוסטריע. קיין דעציידירנדיקער פאַקטאָר האָט עס אָבער נישט געקענט וועלן, וויַיל, לַיַדער, זענען געווען וויניק אזעלכע פּאַרשטענדלעכע פּריצים וואָס זאָלן אַיַנזען די לוינבארקייט פאַר זיך גופא צו פּארבַיַטן די פּאַנשטשינע בַּיי זייערע פּויערים אויף צינדזן. פּאַראַן אויך אזעלכע עקשנותדיקע פּריצים וואָס וויַלן בעסער אַליין גיין צו גרונט איידער נאָכקומען די פּאָדערונגען פון דער צַיַט און אפשאפן אויף זייערע מאַיאָנטקעם דאָס לַיַב־אייגנטום. א טייל פון זיי זוכט זיך צו רעטטוען פון זייער שלעכטער לאָגע דורך פּארבינדן זיך מיט די שטאָטישע סוחרים אוו אינדוסטריאַלן מיט וועלכע זיי גרינדן בשותפות קרעדיטבענק, האַנדלס־פירמעס און אינדוסטריעלע אונטערנעמונגען. פון די ארויפגעארבעטע בעל־מלאכות, רַיַבע סוחרים און אינדוסטריאַלן אנטשטייט די שטאָטישע בורזשואַזיע, וואָס זוכט מיט ארט לעבן נאָכצומאַכן דער שליאַכטע און פּארבינדט זיך גערן מיט איר. די דאָזיקע דערנענטערונג איז גורם אז די שליאַכטע זאָל ענדערן איר בליק אויף די שטאָטישע אַיַנוווינערס און דאָס דערפּירט צום שפּעטערדיקן שאפן דעם פראָגרעסיוון בלאָק פון שליאַכטע און מיעשטשאַנעס, פון וועלכן עס זענען ארויסגעקומען אזעלכע ראַדיקאַלע פירערס ווי סטאַשיץ און קאַלאַנטַי.

אָבער דער שטאַרקסטער קלאַפ פאַר דער פּוילישער אינדוסטריע און האַנדל און פאַר דער עקאָנאָמישער אַנטוויקלונג בכלל איז געקומען אין דער צַיַט פון סטאַניסלאַוו אויגוסטס הערשאַפט דורך די פאָליטישע געשעענישן. די מיליטעריש אינטערווענצן פון דיַי פַיַנדלעכע מלוכות האָבן אויסגערויבט און רוינירט דאָס לאַנד. אין א סך ערטער האָט זיך אָפּגעשטעלט דאָס נאָרמאַלע לעבן, די ארבעט, דער האַנדל און איבער הויפּט האָט געליטן וואַרשע וועלן זיי איז פאַרכאָפּט געוואָרן פון די פרַיַסן און אָפּגעשניטן פון גאַנצן הינטערלאַנד. די פאַבריקן און געשעפטן אין דער הויפּטשטאָט זענען געווען פאַראַלַיזירט, וויַיל צוליב דער נַיַער גרענעץ האָבן די וואַרשעווער מאַנופּאַקטורן נישט געקענט דערגיין צום אינערלעכן מאַרק. און דער דאָזיקער קלאַפ האָט נישט אזוי גיך געקענט פאַרהַיַלט ווערן! פאַרשטענדלעך אז פון אזא ביטערער אָפּאַמישער לאָגע האָט צום מַיַנסטן געליטן די פּוילישע אָרעמקייט. עס איז אַנטשטאַנען ארבעטלאָזיקייט און עס האָט זיך שטאַרק פאַרמערט די צאָל בעטלערס און שלעפּערס איבערן גאַנצן לאַנד.

וואָס שַיַך די יידן, איז זייער לאָגע אין יענער צַיַט געווען פשוט א פּאַראַדוַיַסלטע, כאָטש אויך פּאַרן אַלגעמיינעם עקאָנאָמישן קריזים האָבן זיי נישט וויניק געליטן צוליב זייער רעטטלאָזיקייט און ספּעציעלע אַנטי־יידישע געזעצן. לויט די פאַרשונגען פון ד"ר ר. מאַהלער זענען די יידן אונטער דער הערשאַפט פון קעניג פאָניאַטאָווסקי באַשטאַנען פון צווויי דריטל שטאָטישע און איין דריטל דאָרפסלַיַט. די שטאָטישע האָבן זיך באַשעפטיקט מיט האַנדל, מלאכה, שענקערַיַ און פּרַיַעריַ פּראָפעסיעס, די דאָרפישע — מיט פאַכטערַיַ, קרעטשמערַיַ, ארענדע, ברויזן און מלאכות. די אויסנאָם־געזעצן קעגן יידן זענען באַשטאַנען אין ארויפצווונגען אויף זיי ספּעציעלע הויכע שטרַיַערן און פאַדערן פון זיי קאָפּגעלט. דערצו האָבן זיי נאָך געדארפט צאָלן ספּעציעלע שטרַיַערן דער אייגענער קהילה און דאָס האָט זיך באַזונדער שווער גלַייגט אויף דער יידישער אָרעמקייט. אין די שטעט האָבן די יידן געליטן רדיפות פון די קריסטלעכע אַיַנוווינערס, די מיעשטשאַנעס, וועלכע האָבן געזען אין זיי קאָנקורענטן. און אין וואַרשע האָבן יידן געקענט נאָר וווינען וועו זיי האָבן אויסגעקויפט ספּעציעלע „טאָגצעטלען". אין די דערפער האָבן די יידישע קרעטשמערס און פאַכטערס געדארפט צאָלן הויכע ארענדע און וועו זיי האָבן נישט געקענט נאָכקומען די חובות

האָט דער פּריץ זיי ארויסגעטריבן. די פּאַרטריבענע יידן פון דאָרף זענען אַוועק אין די שטעט און האָבן דאָרט פּאַרגרעסערט די צאָל דעקלאַסירטע און בעטלערס. די שרעקלעכע לאַגע פון די יידן האָט אפילו געפונען אַן אָפּקלאַנג אין סיום פון יאָר 1775, וווּ די דעפּוטאטן האָבן, נאָך לאַנגע דיסקוסיעס, אָנגענומען א פּראָיעקט צו אינדוסטריאַליזירן אוו אַגראַריזירן די יידן. זיכער האָבן דאָס די פּריצים געטון נישט בלויז אוים מיטלייד צו די געלימענע יידן, נאָר זיי האָבן דערין געזוען אַן עקאָנאָמיש געווינס. אין יענער צייט זענען געמאַכט געוואָרן אינדוסטריעלע פּרווון פון די מאָגנאַטן און זיי האָבן זיך געניטיקט אין ביליקע ארבעטסהענט פאַר די פאַבריקן. צו ברענגען קוואַליפיצירטע פאַכלייט פון אוסלאַנד איז די פּריצים אויסגעקומען צו טייער און די געבאָפּטע בעטלערס און שלעפּערס זענען וויניט געווען פון זיין פּראָדוקטיווע ארבעטער. וואָס שניך ווייר דעם אגראַריזאַציע־פּלאַן זענען באַזונדער דערפון געווען באַטיסטארט די „אויפגעקלערטע" פּריצים, וואָס האָבן דערין געזען א באַשטעטיקונג פון דער פיזיאָקראַטישער טעאָריע אז דאָס רייכטום פון לאַנד קומט פון דער ערד און דעריבער דאָרף מען זען צו פאַרנרעסערן די שטחים לאַנדווירטשאַפט. אויך דאָ דאָרף מען זען די סיבה אין גאַנץ פראַקטישע אויסרעכענונגען: די אָפּטע פויערישע בונטן קענן זייער שקלאַפערייַ לטובת די פּריצים האָבן געשטערט דעם ערדפּאַרזיי און דעם שניט און די נויט־לייַדנדיקע יידן וואָלטן זיי מיט דערפאָלג געקענט פאַרבייטן.

האָט מען טאָקע אָנגעהויבן צו שלעפּן די יידישע ארבעטסלאָזע אין די פאַבריקן, אָבער די סטאַביליע צאָל פון די דאָזיקע געצווונגענע ארבעטער איז קיין מאָל נישט דערגאַנגען מער ווי צו עטלעכע הונדערט. דאָס דערקלערט זיך דערמיט וואָס די יידישע ארבעטער האָבן נישט געקענט פאַרטראָגן אזא שקלאַפּעריש באַהאַנדלונג מצד די פּריצישע פאַבריקאַנטן, וואָס האָבן זיך אגב לגבי זיי פונקט אזוי געפירט ווי לגבי די אייגענע פויערים.

כדי צוצוציען יידן צו ערדארבעט האָט דער סיום פון 1775 אָפּגעשאַפט דאָס קאָפּגעלט פאַר די אלע וואָס וועלן אויבערגיין צו דער לאַנדווירטשאַפט. עס זענען געמאַכט געוואָרן אזעלכע פרווון אין פאַלאָליע און אין רייסן. איין פריץ האָט אפילו געגרינדעט א יידישע ווירטשאַפטלעכע קאָלאָניע נאָענט פון שטעטל זוויאַהעל, אָבער די צאָל יידישע קאָלאָניסטן איז אויך דאָ געווען א נישטיקע, וויַיל אין פעאָדאַלן פוילן האָבן די יידישע פויערים געמוזט פאַרוואַנדלט ווערן אין לייב־אייגענע, פונקט ווי די פוילישע פויערים.

די רעכטלאָזיקייט פון די יידן איז נישט אָפּגעשאַפט געוואָרן אפילו דורך דער מיי־קאָנסטיטוציע, ווייל דער פּראָגרעסיווער בלאָק פון „גרויסן סיים" איז אין זיין מערהייט געווען באַאיינפלוסט פון די יידן־פיינדלעכע מיעשטשאַנעס און בלויז דער לינקער פליגל פון דער פאַטריאָטישער פּארטיי האָט ארויסגעגעבן אזעלכע יידן־באַשיצער ווי טשאַצקי, בוטרימאָוויטש און יעזשיערסקי. דערפאַר האָט בלויז א קאָמיסיע פון פּיראָריקן סיים באַהאַנדלט די יידן־פראַגע, אָבער איז נישט געקומען צו קיין שום באַשלוס. פאַרקערט נאָך: אזוי ווי די שטאָטישע יידן זענען איבערגעאַנגען צו דער יוריסדיקציע פון די מאַגיסטראַטן, האָבן די מיעשטשאַנעס נאָך מער באַגרענעצט זייערע מעגלעכקייטן צו האַנדלען און ארבעטן. אָבער ווידער וואָכט אויף די האָפענונג בני יידן אז זייער לאַגע וועט זיך בעסערן ווען די פאַטריאָטישע פּארטיי, אָנגעפירט פון קאָשציושקאָן, גרייט צו דעם אויפשטאַנד.

אַנדערש ווי תמיד זענען איצט געווען די וועגדונגען צום לאַנד. מען האָט שוין נישט גערופן בלויז די שליאַכטע ארענדאַטורען אין די קאָמפּסריינען, נאָר אויך די שטאָטישע אינווינערס, די פויערים און אפילו די יידן. דאָס איז געווען צום ערשטן מאָל אין דער גאַנצער שיכטע פון פוילן וועו מען האָט גערופן צום מיליטער אלע שיכטן פון דער באַפעלקערונג און אין דעם איז געווען דער פּארמעסט פון דער אָנפירערשאַפט צוצוגרייטן אן אמתן פאָלקסאויפשטאַנד.

ווער איז געווען קאָשציושקאָ וואָס האָט זיך פארנומען אין פריצישן פוילן אויף די וועגן פון אן אמתן מאַסן־אויפשטאַנד?

טאַדעוש קאָשציושקאָ איז געבוירן געוואָרן אין יאָר 1746 בני א פּאַרעמטן ליטווישן שליאַכטשיץ און זיין מיליטעריש אוים־בילדונג דורכגעמאַכט אין דער וואַרשעווער קאַדעטן־שול. אלס פּעיקן תלמיד האָט אים דער קעניג סטאַניסלאַוו אויגוסט דערנאָך

אָפּגעשיקט קיין פּאַריז, ער זאָל לערנען אויף מיליטערישער אינזשיניערי. דאָרט האָט ער זיך באַקענט מיט די ליבעראַלע אידעען פון די ענציקלאָפּעדיסטן און אויך מיט די רעוואָלוציאָנערע טעאָריעס וואָס האָבן ארויסגעבראַכט די קענגערס פון פאַרדאַרבענעם פעאָדאַלן רעושים אין פראַנקרייך. וועו עס איז אויסגעבראָכן אין צפון אַמעריקע דער אומאָפּהענגיקייט־קריג קעגן די ענגלישע הערשער איז ער גלייך אָהינגעפּאָרן און מיט זיינע פּעוקייטן און וויסן געהאָלפן אויסקעמפן די פרייהייט פון די פאר'שטאטן. פאר זיינע גרויסע פאַרדינסטן האָט מען אים דאָרט שפּעטער אויפגעשטעלט א דענקמאָל און איצט איז אויך פאַראן אין ניו יאָרק (ברוקלין) א גאַס אויף זיין נאָמען.

קאָשציושקאָ אייליט זיך אומצוקערן אהיים, אן אנטשלאָסענער צו קעמפן פאר דער פרייהייט פון אייגענעם לאַנד. ער קומט באַדעקט מיט רום פאר זיין ארויסגעוויזענער העלדישקייט אין אמעריקע און אויך מיט דער אויסצייכענונג פון דעם רעפובליקאנישן פראנקרייך, וווּ ער האָט זיך פאַרדינט דעם ערן־טיטל „בירגער פון רעוואָלוציאָנערן קאָנווענט". אָבער דערפאר טאקע שרעקן זיך פאר אים די רעאקציאָנערע מיליטער־אָנפירערס פון פריצישן פוילן און ווילן אים נישט ארײַנענעמען אין דער ארמיי. ערשט נאָך די אײַנגעפירטע רעפאָרמען פון פיריאָריקן סיים רופט מען אים צו מיליטער־דינסט, וווּ ער באַקומט דעם ראַנג פון גענעראַל־מאיאָר. קעמפּנדיק קעגן די טאַרגאָוויצער פאַרראַטערס אונטער דער אָנפירונג פון פירשט יוזעף פּאָניאַטאָווסקי, וויַזט ער ארויס זיין העלדישקייט אין דער שלאַכט הינטער דובינקא.

וועו דער קעניג האָט פאַרראַטן און געהייסן אָפּשטעלן דעם קאַמף, פאַרלאָזט קאָשציושקאָ דאָס לאַנד צוזאַמען מיטן קעניגס פלימענק יוזעף פּאָניאַטאָווסקי, און א סך אנדערע פוילישע פאַטריאָטן. אין מאַרץ 1794 קערט זיך קאָשציושקאָ אום קיין פוילן אויף דער אויפפאָדערונג פון די פאַטריאָטן פון לאַנד און אויך פון דער עמיגראַציע (4). איינשטימיק ווערט ער פראָקלאַמירט אלס „נאַטשאַלניק פון פאָלק" מיט די בריייסטע פולמאַכטן אנצוגיין מיטן קאַמף פאר דער אומאָפּהענגיקייט פון לאַנד. בנים אנגענומען דעם אמט האָט קאָשציושקאָ פּיינרלעך דערקלערט אז ער וועט קעמפן פאר דער פרייהייט פון גאַנצן פאָלק און ניט בלויז פאר דער „שליאכטע".

טאַדעוש קאָשציושקאָ האָט אין וואַרשע ניט אָנגעטראָפן קיין גינסטיק פעלד פאר מאכן צוגרייטונגען צום אויפשטאַנד. דאָ האָט זיך געפונען א מעכטיקע רוסישע ארמיי און דער „טארגאָוויצער" קנעניג (5) האָט קנעכטיש אויסגעפאָלגט די באַפעלן פון יעקאַטערינען אויפצולייזן די פוילישע ארמיי און לאָזן אונטער געוואָר בלויז א 15.000 מאן. א סך פון מיליטער האָבן בעסער געוואָלט ארויס־טרעטן אין קאַמף איידער פרייוויליק אָפּגעבן דאָס געווער און זיי האָבן צוגעזאָגט צו שטעלן זיך אויפן ערשטן רוף פון „נאַטשאַלניק", ווי מען האָט גענומען רופן קאָשציושקאָן.

אין קענזאַץ צו וואַרשע, איז אין קראָקע ניט געווען קיין רוסיש מיליטער און דעריבער איז באַשלאָסן געוואָרן דאָרט אנצוהייבן דעם אויפשטאַנד. דער רוף צום אויפשטאַנד איז געמאַכט געוואָרן דעם 24טן מאַרץ 1794. א זעלטן בילד האָט מען דאָן געקענט זען אין קראָקע. פונקט ווי מיט הונדערטער יאָרן צוריק זענען געשלאָסן געוואָרן די טויערן פון דער שטאָט און עס זענען אוועקגעשטעלט געוואָרן בני זיי וואכלייט. אויפן מארק האָט זיך פאַרזאַמלט א גרויסער עולם פון שטאָטישע אינווינערס, שליאכטע און פויערים. א סך האָבן געטראָגן אויף די אקסלען פארבייקע בענער מיט אויפשריפטן: „פרייהייט אדער טויט". א באַטאַליאָן זעלנער איז אויסגעשטעלט געוואָרן אין א פירעק און קאָשציושקאָ האָט בני זיי אָפּגענומען די שבועה פון טרייהייט. קאָשציושקאָס א גרוווער־חבר האָט פאַרגעליינט דעם אקט פון דער „אינסורעקציע" (אויפשטאַנד) צונויפגעשטעלט פון „בירגערס פון דער קראָקעווער וואיעוואָדעשאפט". עס איז פראָקלאַמירט געוואָרן דער אויפשטאַנד

---

(4) מיטן וואָרט „עמיגראַציע" האָט מען גענויינט די פוילישע פאַטריאָטן וואָס זענען צוליב פאָליטישע טעמים אַנטלאָפן קיין אויסלאַנד און דאָרט אָנגעגאַנגען מיט זייער טעטיקייט לטובת דער פרייהייט פון פוילן.

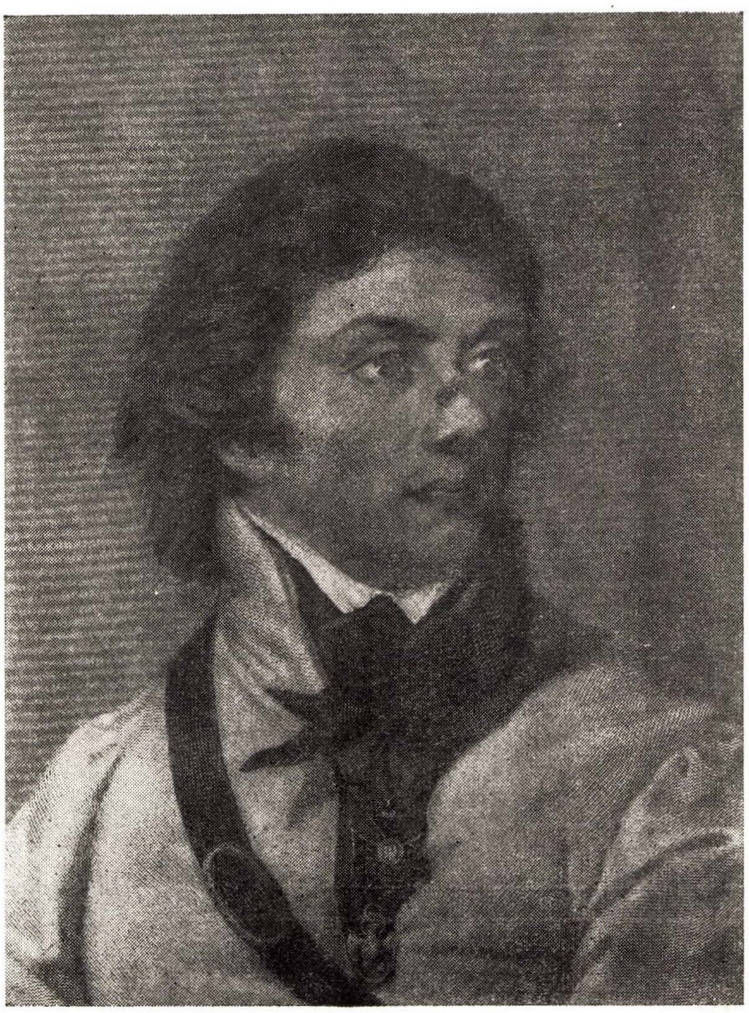
(5) דער נאָמען „טאַרגאָוויצע" איז אָנגענומען אין פוילן ווי א באַצייכענונג פון פאַררעט.

און מען האָט געמאָלדן אז די בירגערס פון לאַנד אָנערקענען קאָש־ציושקאָן ווי דעם „אייניציקן און העכסטן נאַטשאַלניק פון אויפ־שטאַנד".

אין זײַן רעדע פאַר די פּאַרזאַמלטע האָט דער נאַטשאַלניק דערקלערט: „יי דער פּאַרטיידיקונג פון פּאָטערלאַנד זענען אַלע בײַ מיר גלײַך, און דערבײַ איך א יוד, א פּויער, א שליאַכטשיץ, א גלח און א שטאָטישן מענטש". באַצײַכנדיק זיך צו יידן, פּאַרזיכערט ער זיי פּולשטענדיק גלײַכע רעכט מיט אַלע בירגערס. צו לעצט גיט אויך קאָשציושקאָ אָפּ א שבועה, וווּ ער זאָגט צו אז ער וועט ניט אויסנוצן די אים פּאַרטרויטע מאַכט אויף קיין שום פּריוואַטער אונטערדריקונג, נאָר בלויז פאַר דער פּאַרטיידיקונג פון די גרענעצן, פאַר דער צוריקדעראָבערונג פון דער זעלבסטהער־שאַפט פון פּאָלק און כדי צו באַפעסטיקן די אַלגעמיינע פרײַהייט.

זיך גערופן „דימניקעס" אדער „רויך־רעקרוטן" (7), ווײַל מען האָט זיי גענומען פון א געוויסער צאָל הײַזער, אדער קוימענס. אויף זיי האָט מען זיך ניט געקענט איבעריק פּאַרלאָזן, ווײַל מען האָט זיי ניט געקענט האַלטן א לענגערע צײַט אין מיליטער, מחמת ווי נאָר זיי האָבן פּאַרענדיקט א שלאַכט פלעגן זיי פּאַרשווינדן פון שלאַכט־פעלד ווי א רויך, ד"ה זיי האָבן זיך פּשוט אומגעקערט אהיים. די באַוואָפענונג פון די „רויכרעקרוטן" איז באַשטאַנען פון ביקסן, פּיקעס און קאָסעס. חוץ דעם האָט זיך אין די שטעט געפונען א מיליץ וואָס האָט געהאַט די פונקציע צו היטן די געפאַנגענע און האַלטן וואַך.

די ערשטע זאַך וואָס קאָשציושקאָ האָט געטאָן איז געווען דאָס פּאַרגרעסערן זײַנע כוחות. ער האָט געשאַפן א באַוואָפנטע מי־ליץ פון די שטאָטישע אײַנוווינערס און ער האָט דעקרעטירט צו



טאַדעאוש קאָשציושקאָ

דער ענטוזיאַזם פון דער קראָקעווער באַפעלקערונג איז געווען אויסערגעווײנלעך. עס זענען אָנגעקומען גרויסע געלטבײַטראָגן און עס האָבן זיך אויך געמאָלדן פרײַוויליקע צום מיליטער. קאָשציושקאָ האָט אויך געמאַכט א רוף צו די בירגערס פון גאַנצן לאַנד, צו מע־נער און פרויען און באַזונדער צום מיליטער, וואָס דאָס איז גע־ווען זײַן גרעסטע זאָרג.

די באַוואָפנטע כוחות פון דער אינסורעקציע זענען באַשטא־נען פון פרײַוויליקע און רעקרוטירטע. די לעצטע זענען געווען רע־גולערע און אומרעגולערע. רעגולערע זענען געקומען פון דער אזוי גערופענער „פּאַפּאָליטע רושעניע", אדער „אַלגעמיינע געווער־פליכט" (6) וועריירט פון מענער פון 18 ביז 40 יאָר. זיי האָבן דורכגעפירט פּאַרטיזאַנען־אַקציעס, געשטערט דעם שונא אין טראַנס־פּאָרט פון שפּײַז, אַמוניציע אא"וו. די אומרעגולערע רעקרוטן האָבן נעמען „רויכרעקרוטן" אין דער פּראָפּאָרץ פון איינעם אויף יעדע 5 קוימענס. ער האָט אויך באַפעסטיקט קראָקע, כדי זי צו קענען פּאַרטיידיקן פון אָנגריף.

אין ניכן איז אָנגעקומען די ידיעה אז עס דערנענטערט זיך צאַריש מיליטער. קאָשציושקאָ איז באַלד ארויס אָנטקעגן מיט 4000 קעמפערס און 12 קלײנע האַרמאַטן. אויפן וועג איז צו אים צוגע־שטאַנען אָפּטיילונג פויערישע רויכרעקרוטן, באַוואָפנטע מיט קאָסעס. צו מאָרגנס, דעם 4טן אַפּריל, איז בײַ ראַצלאַוויצע פאַר־געקומען דער צוזאַמענטרעף און גלײַך האָט זיך אָנגעהויבן א בלו־טיקע שלאַכט. די כוחות זענען כמעט געווען גלײַכע וואָס שײַך דער צאָל קעמפערס, אָבער די רוסן האָבן געהאַט געניטע זעלנערס און אויסגעצייכנטע הארמאַטן, און דאָך איז נעשען דאָס וווּנדער וואָס די אויפשטענדלערס האָבן נעזיגט. קאָשציושקאָ האָט אין א

(6) בײַ רינגעלבלומען הייסט עס „אַלגעמיינער אויפהייב".

(7) בײַ רינגעלבלומען הייסט עס „קוימען־רעקרוטן".

געוויסן מאָמענט געגעבן א באַפעל טאקע די „רויכרעקרוטן", זיי זאָלן פֿאַרכאַפּן די הארמאַטן און אַליין האָט ער זיי געפֿירט צו דער אַטאקע. מיט די פֿאַרבויגענע קאָסעס האָבן די פֿויערים זיך א ווארף געטאָן אויף די פֿיינדלעכע הארמאַטן און זיי דערָאַבערט. די מפּלה פון צאַרישן מיליטער איז געווען א פולשטענדיקע און דער זיג הינטער ראַצלאַוויצע האָט געמאַכט אַן אויסערגעווייניקען רושם אין גאַנצן לאַנד. נאָך דער שלאַכט זענען די „קאָסיניערן" (קעמפער מיט קאָסעס) זיך צעשוומען ווי א רויך, אָבער זייער העלדישער אויפטו איז פֿאַרבליבן אין דער געשיכטע.

ווי איז געווען די באַציונג פון יידן צום אויפשטאַנד? אין א געוויסער מאָס איז דאָ פֿאַרגעקומען דאָס זעלבע ווי בײַ די פּאָליאַקן. די רײַכע יידן האָבן מיט קלײנע אויסנאמען ארויסגעוויזן פֿאַסיווקייט צום אויפשטאַנד און זיך אפילו באַמיט צו אַנטלויפן קיין אויסלאַנד. אויף דער פּוילישער זײַט זענען די מאַגנאַטן, די רײַכע שליאַכטע און דער קלײַנער געוויקסן ניט פֿאַסיוו, נאָר דווקא פֿיינדלעך צום אויפשטאַנד און צו דער קאַנסטיטוציע פון 1791, און אויב זיי זענען ניט אָפּן צוגעשטאַנען צו טאַרגאָוויצע, זענען זיי אָבער — אויב זיי האָבן נאָר געהאַט א מעגלעכקייט — אַנטלאָפן קיין אויסלאַנד. דערקעגן זענען די פּוילישע מאַסן און אויך די פֿאַרעמטע שליאַכטע געווען מיט לײַב און לעבן אויף דער זײַט פון דער אינסורעקציע און אויך די יידישע פּאָלקס־מאַסן האָבן זיך פֿאָזיטיוו באַצויגן צום אויפשטאַנד.

ד"ר רינגעלבלום באַשטעטיקט דעם פאקט און דערקלערט עס דערמיט וואָס די צאַרישע רעגירונג האָט שלעכט באַהאַנדלט יידן און דאָס צאַרישע מיליטער וואָס האָט זיך אויפגעהאַלטן אין פּוילן האָט גערויבט און גמאַרדעט אָן שום שטראָף. דאָס האָט ארויסגערופן האַס צו די צאַרישע זעלנערס און אַלס זעלבסטפֿאַרטיידיקונג דערוועקט דעם ווילן צו קעמפן קעגן זיי.

אָבער דאָ פעלט נאָך צוזוגעבן די וויכטיקסטע סיבה פֿאַר דער פֿאָזיטיוואר שטעלונג פון די יידישע מאַסן צום אויפשטאַנד, און דאָס איז די טיפע סימפּאַטיע וואָס די אָרעמע יידן — פונקט ווי די פּוילישע פּאָלקסמאַסן האָבן געפֿילט צו די פֿאַרטיידיקערס פון דער מײַ־קאַנסטיטוציע, וועלכע האָבן זיך באַמיט א ביסל צו פֿאַרלײַכטערן דאָס לעבן פון די אָרעמע און וואָס שנײַדן יידן האָט דער 4יאָריקער סיים בריוט באַהאַנדלט זייער לאַנג, כאָטש א געוויסע גלײַכבאַרעכטיקונג מיט די פּוילישע בירגערס איז נישט אָנגענומען געוואָרן. קאָשציושקאָס פֿארזיכערונג צו יידן אין זײַן רוף (דער „קראַקעווער אוניווערסאַל") האָט פֿארשטאַרקט די דאָזיקע שטעלונג פון די יידן צום אויפשטאַנד, און מיר זעען דאָס פון דער גרויסער צאָל אַסיפות וואָס יידישע קהילות האָבן צוזאַמענגערופן אין פֿארשידענע שטעט כדי צו באַהאַנדלען די פֿראַגע וועגן העלפן די אויפשטענדלערס. באַלד הייבן זיך אָן געלטזאַמלונגען און יידישע בעל־מלאכות מאַכן אַפּילו פֿארשלאָגן צו אַרבעטן אומזיסט פֿאַר די באַדערפענישן פון די אויפשטענדלערס.

אין אַלטן פּוילן האָט מען יידן ניט געגומען אין מיליטער און זיי האָבן זיך געקענט אויסקויפן מיט געלט, אַדער שיקן אויף זייער אָרט א קריסטלעכן רעקרוט. בעת דעם קאָשציושקא־אויפשטאַנד איז שוין אָבער דאָס זען א יידישן קעמפער ניט געווען קיין אויסערגעווייניקעכער פּאַל, בפרט בײַם שטיין אויף דער וואַך אַדער אין דער מיליץ. אין א באריכט פון עסטרײַכישן קרייזהויפּטמאַן פון מישלעניץ צו דער צענטראַלער רעגירונג אין ווין — וואָס איז געבליבן ווי א היסטאָרישער דאָקומענט פון יענער צײַט — ווערט איבערגענעבן אז מען האָט אָנגעטראָפן נאָענט פון דער עסטרײַכישער גרענעץ א יידישע אָפּטיילונג אין לאַנגע קאַפּאָטעס, וואָס איז געשטאַנען אויף דער וואַך (8).

דער פֿאַלקסאויפשטאַנד אין וואַרשע לאָזט אויך הערן וועגן יידן

דער זיג הינטער וואַצלאַוויצע האָט ארײַנגעבראַכט גרויס דערמוטיקונג בײַ די פּאָטריאָטן אין וואַרשע. עס האָבן דאָרט געבאַטעוועט די טאַרגאָוויצער פֿארשטערס מיט דער הילף פון צאַריש־נאַרניזאָן פון 8000 מאָן, אָנגעפירט פון יעקאָטערינעס נײַעם פֿאַרטרעטער איינעלשטרעם.

אין וואַרשע זענען אויך געווען פּוילישע חילות צו וועלכע אי־נעלשטרעם האָט ניט געהאַט קיין צוטרוי, אָבער דער פֿארשטערי־שער העטמאַן אָשאַראָווסקי האָט אים פֿארזיכערט וועגן זייער „לאָ־יאַלקייט"... דער העטמאַן האָט, אָבער, געהאַט א טעות: די 3500 זעלנער און אָפּיצירן זענען געווען לאָיאַל, אָבער ניט צו טאַרגאָווי־צע נאָר צום פּאָטעראַנד. כמעט אַלע זענען געווען אַרײַנגעצויגן אין דער צוגעגרייטער פֿארשוווערונג, וועגן וועלכער עס איז, לײַדער, געווואָר געווען די טאַרגאָוויצער קליקע, און דער אָנפֿירער, דער וואַרשעווער אײַנוווינער קאָפּאָסטאָס, האָט זיך קוים געראַטעוועט דורך אַנטלויפן. ער איז אָנגעקומען צו קאָשציושקאָן קיין קראָקע און האָט אים געבראַכט די שיינע מתנה פון 5000 קאָסעס.

אין וואַרשע האָט זיך אָבער די געהיימע טעטיקייט ניט אָפּגע־שטעלט און עס האָט זיך באַלד אַרויסגערוקט א צווייטער פּשוטער „מיעשטשאַנין" מיט א סך מוט און ענערגיע — דער שוסטער יאָן קילינסקי, וואָס איז שוין דאָן געווען ראַטמאַן פון דער הויפּטשטאָט.

די טאַרגאָוויצער האָבן זיך געגעבן חשבון פון דער שטימונג וואָס הערשט אין וואַרשע און — לויט די קלאַנגן וואָס זענען אומגעגאַנגען — האָבן זיי באַשלאָסן דורכצופירן א שחיטה אין סאַמע פּאַסכע, וועלן די מיעשטשאַנעס וועלן זיך געפינען אין קירכעס. אָבער די פּאָטריאָטן זענען זיי פֿארלאָפן דעם וועג (9). דעם 17טן אַפּריל, קוים דרײַ וואָכן נאָכן פֿראָקלאַמירן דעם אויפ־שטאַנד אין קראָקע, האָט זיך וואַרשע אַרײַנגעוואָרפן אין קאַמף.

דער ערשטער איז ארויסגעטראָטן א פּוילישער פּאָלק, אייניער פון די וואָס האָבן זיך געפּונען אין וואַרשע. דער פּוילישער געג־נער וואָס האָט אָנגעפֿירט מיטן ארסענאַל האָט דאָן געהייסן אָפּגעבן א שאָס פון א האַרמאַט, כדי דאָס פּאָלק זאָל ווייסן אז דער אויפ־שטאַנד האָט זיך אָנגעהויבן. באַלד האָבן זיך אויך צעקלונגען אַלע גלאָקן פון די קירכעס און די וואַרשעווער באַפעלקערונג האָט פֿאר־פולט אַלע גאַסן.

די זכרונות־שרײַבערס פון יענער צײַט האָבן פֿארצײכנט אז „די קעמפֿנדיקע גרופּעס פון פּאָלק זענען באַשטאַנען פון בעלי־מלאכות און זייערע געזעלן, פון אויפזעהערס, פֿאַראַבקעס און יידן. עס זענען אויך צוגעשטאַנען פֿארקויפערס, הענדלערס און משרתים, רעוואָלוציאָנערע גלחים, ווי מײַער און יעלסקי און די אקטיאָרן פון באַגוסלאַווסקי טעאַטער. עס זענען אַרײַן אין קאַמף אַלע פּוילישע כוחות און דערבײַ האָבן זיך באַזונדער אויסגעצייכנט דער פּאָלק פון וואַרשעווער בעלי מלאכות — די אַזוי גערופענע „דזשיאַלאַנטשי־קעס". א שרעק איז געפאַלן אויף די טאַרגאָוויצער פֿארשטערס. זיי האָבן זיך אויסבאַהאַלטן ווו די מײַז אין דעם לעבער און זיי האָבן זיך ניט באַווײַזן אין גאַס די גאַנצע צײַט פון קאַמף.

די אַטאַקע קעגן רוסישן גארניזאָן איז געווען א פֿארבײַסענע, ווײַל די סאָלדאַטן האָבן זיך מוטיק פֿארטיידיקט, אָבער דער מוט פון די מיליטעריש וווייניק צוגעגרייטע מיעשטשאַנעס, וואָס האָבן פּול מיט ענטוזיאַזם אין גלויבן זיך געווארפן אין קאַמף, איז געווען נאָך גרעסער.

אויך די יונגע קאַדעטן פון דער אָפיצירן־שול האָבן זיך גע־ריסן צום קאַמף, און ווען זייערע אָנפֿירערס האָבן זיי ניט געוואָלט באַגלייטן האָבן זיי צווישן זיך אויסגעקליבן אַלס אָנפֿירער יוזף סאַווינסקין, וואָס האָט גלײַך ארויסגעוויזן מיליטעריש פּעקיטן און איז שפּעטער בארימט געוואָרן אויף דעם געביט (10).

נאָך צווייַ טעג קאַמף האָט דאָס פּאָלק פון וואַרשע צוזאַמען מיטן פּוילישן מיליטער אָפּגעהאַלטן א גרויסן זיג. איגעלשטרעם איז אַנטלאָפן און די טאַרגאָוויצער זענען פֿארשפּארט געוואָרן אין תפיסה פון וואַנען זיי זענען ארויסגעשלעפּט און אויפגעהאַנגען געוואָרן דורכן פּאָלק גופא, וואָס האָט זיך ניט געקענט דערוואַרטן ביז דאָס געריכט וועט ארויסטראָגן אַן אורטייל. דאָס געריכט האָט

---

(8) ציטירט פון ש. שניצער אין „די פּראָגער שחיטה".

(9) ציטירט פון מאַריע דלוסקא פון איר לערנבוך פֿאַר פּוילישער געשיכטע.

(10) ציטירט פון דער זעלבער קוועלע.

זיך ניט געאייגט, ווײל די מאַכט האָבן שוין באַווײַזן איבערצונעמען נישט די רעוואָלוציאָנערע פאָלקסמאַסן, נאָר די רײַכע מיעשטשאַנעס מיט דער שליאַכטע.

שוין דעם 19טן אַפּריל איז געשאַפן געוואָרן אין וואַרשע א „פּראָוויזאָרישע רעוואָלוציאָנערע רעגירונג", דער „צײַטווײַליקער ראַט" וואָס איז דעם 10טן מײַ פּאַרוואַנדלט געוואָרן אין „העכסטן נאַציאָנאַלן ראַט", מיט קאָנשטיטוציאָנעלן בראש. דער צוזאַמענשטעל פון דער ערשטער פּראָוויזאָרישער רעגירונג, פונעם „צײַטווײַליקן ראַט („ראַדא זאַסטעמפּטשא טימטשאַסאָווא") — האָט אַרויסגערופן אומצופרידנקייט בײַ די וואַרשעווער מאַסן און אונטער זייער דרוק האָט דער שפּעטערדיקער „העכסטער נאַציאָנאַלער ראַט" — („נײַוויזשששא ראַדא נאַראָדאָווא") — שוין אַרײַנגענומען צוויי זייערע בעסטע פֿאַרשטייער: די ראַדיקאַלע גלחים און אויפריכטיקע יאָקאָבינער הונגּ קאָלאָנטײַ און יוזף מײַער. זיי האָבן דאָס געפֿאַדערט בײַ דער רעגירונג אַרויסצוגעבן די פּריצישע פּאַרעטערס נאָך דעם ווי בײַ א פּרײַערדיקן פּאַל האָבן די אומגעדולדיקע מאַסן געשטורעמט די תפיסה און נאָכן אַרויסשלעפּן פון דאָרט די „טאַראַוויצער" לײַט זיי עפּנטלעך געהאָנגען. אויך איצט איז די רעגירונג געצוווּנגען געווען אַרויסצוגעבן דרײַ הויכגעשטעלטע פּאַרעטער, צווישן זיי דעם ביסקופּ מאַסאָלסקי, און זיי זענען אומגעקומען בראַכט געוואָרן דורכן פּאָלקסצאָרן. אויב אין פּרײַערדיקן פּאַל האָבן די דעמאָלטיקע רעגירונג פּאַרמשפּט צו תפיסה דעם וואָס האָט דאָס אָנגעפּירט די מאַסע, האָט דער שתּף פון דער איצטיקער רעגירונג קאָשצישקע, זיך באַנוגנט מיט מאַכן א פּאַרוווּרף קאָלאָנטײַען און מײַערן. דער גרויסער העלד און אויפריכטיקער פרײַנד פון פּאָלק, וואָס האָט אַליין אָפּגעשטאַמט פון דער שליאַכטע, האָט זיך ניט געקענט אַנטשליסן איבערצורײַסן מיטן פּריווילעגירטן קלאַס און מיט דער גאַנצער שטרענגקייט באַשטראָפן די פּריצים פּאַר פּאַרראַט. פונקט ווי אַלע פּריווילעגירטע האָט אויך אים געשראָקן דער גערעכטער זאַך פון דער רעגירונג איבערנעמען די מאַכט, און כאָטש ער האָט געפֿערדיקט און אויך געקעמפּט פּאַרן פולשטענדיקן אָפּשאַפן די פּאַנשטשינע און אויסגלײַכן אין די רעכט די פּויערים מיט דער שליאַכטע, האָט ער אָבער נישט געוואָגט אַרויפצוצווינגען זײַן ווילן אויף די פּריצים און האָט זיך באַנוגנט מיט קאָמפּראָמיס־דעק־רעטן וואָס האָבן נישט געקענט צופֿרידנשטעלן די פּויערים און וואָס די פּריצים האָבן, אָן צוואָנג, סײַ ווי נישט אויסגעפירט. וואַלט קאָשצישקע אָן שום קאָמפּראָמיסן אָפּגעשאַפט די פּאַנשטשינע, צעטײלט די פּויערים די ערד וואָס זיי באַארבעטן און ענערגיש געהאָנדלט קעגן די ווידערשפּענעקע פּריצים, וואַלטן די פּויערים זיך שפּעטער נישט אַנטוישט אין אים און וואַלטן מיטן גרעסטן ענטוזיאזם אומעטום מאַסנווײַז אָנגעפֿילט די קאָמפּסריייען, און דאָן וואַלט דער אויסגאַנג פון אויפשטאַנד מעגלעך געווען א גאַנץ אַנדערער. קאָשצישקאָס וואַקלדיקייט קומט ארויס בולט אין „פּאָלניעצער אוניוואַרסאַל" וואָס ער האָט אַרויסגעלאָזט דעם 7טן מײַ. דער דאָזיקער דעקרעט באַפרײַט נישט די פּויערים פון פּאַנשטשינע נאָר פּאַרקלענערט זי אויף א העלפט פּאַר די וואָס וועלן צושטײַן צום אויפשטאַנד. חוץ דעם טאָר דער פּריץ נישט אַראָפּוואַרפן דעם פּויער פון דער ערד וואָס ער באַארבעט און ער קריגט אויך די פּערזענלעכע פרײַהייט איבערצוטראָגן זיך אויף אַן אַנדער פּלאַץ לויט זײַן ווילן. די פּויילישע פּויערים זענען געבליבן אַנטוישט, ווײַל נישט אַזא דעקרעט האָבן זיי דערוואַרט! אָבער אויך קאָשצישקע האָט זיך געפּילט דערשלאָגן און פּאַרביטערט וואָס ער האָט זיך אונטערגעוואָרפן דעם דרוק פון דער שליאַכטע קעגן זײַן אייגענעם פילן און דענקען (11). אָבער די פּריצים מיט וועלכע ער האָט זיך אַזוי אויסגעהיט איבערצורײַסן, האָבן אָפּילו דעם דאָזיקן קאָמפּראָמיס־דעקרעט נישט געטראַכט אויסצופֿאַלגן!

אונטערן אײַנפֿלום פון קאָלאָנטײַען און זײַנע מיטאַרבעטער פּאַרשפּרייט זיך שטאַרק דער יאָקאָביניזם אין וואַרשע, וווּ ס'ווערט געפּנט א יאָקאָבינערטישער קלוב לויטן בײַשפּיל פון פּאַריז. יעדער פּאַטריאָט אָן אונטערשיד פון אָפּשטאַם האָט געקענט זײַן א מיט־גליד אין קלוב, וווּ אייגנער האָט דעם אַנדערן געוופן „בירגער", אַזוי ווי אין פראַנקרײַך.

---

(11) ציטירט פון שיינבערנער—מיסאַלאַווא.

דער יאָקאָבינערטישער אײַנפֿלום שטייגט ווײַט איבער די גרענעצן פון דער הויפּטשטאָט און דערגרייכט אויך צו ליטע, וווּ די באַפעלקערונג רופט זיך אָפּ אויף קאָשצישקאָס פּלאַמיקער וועגדונג צו אַלע שיכטן, און אויך דאָרט ברעכט אויס דער אויפשטאַנד קעגן צאַרישן מיליטער. עס פירט דאָרט אָן מיט דער באַוועגונג א באַקאַנטער יאָקאָבינער און שפּעטער באַרימטער גענעראַל: יאָקוב יאַשינסקי. די רעגירונג טראָגט דעם נאָמען „צענטראַלע דעפּוטאַציע פון ליטווישן גרויספירשטנטום" — (צענטראַלנע דעפּוטאַציע וויעלקיעגא קשיענסטווא ליטעווסקיענגא) — דאָרט איז דער קאָמף פון אָנהייב אָן א פּאַרטווייפֿלטער, ווײַל די כוחות זענען ווײַט נישט קיין גלײַכע. חוץ דעם איז א געפערלעכע דראָונג דאָס דערנענטערן זיך פון דער פּרײַסישער ארמיי, וואָס פּאַראַיניקט זיך טאַקע שפּעטער מיט דער צאַרישער בײַ שטשעקאָטשין. עס דערנענטערט זיך דער מאָמענט וועו דער הויפּטקאָמף קומט פּאָר פּאָר וואַרשע.

דערווײַל געניסט וואַרשע פון א פּאַרהעלטנישמעסיקער רויקייט. אין די חדשים מײַ, יוני און א שטיק יולי גייט דאָס לעבן אָן כמעט נאָרמאַל. די באַפעלקערונג פילט זיך נאָך בעראַרישט פון דעם גרויסן זיג אויבערן שונא און עס דאַכט זיך איר אז איר זיכערקייט איז נישט באַדראָט פון קיין נאָענטער געפּאָר. אָבער דער שתּף פון דער נײַער רעגירונג פילט זיך יא באַזאָרגט און טראַכט מיט אומרויקייט וועגן דער נאָענטער צוקונפט. ער זעט יא די געפּאָר פון נײַע אָנגריפן און ער מאַכט פֿלענער פּאָר דער פּאַרטיידיקונג. וואָס שייך דער מיליטערישער צוגרייטונג, צוליב דער מעגלעכער געפּאָר פון פֿינדלעכע אָנגריפן, האָט דער נאַטשאַלניק נאָך פּרײַער, דעם 4טן מײַ, דעקרעטירט די „אַלגעמיינע געוווּרפּליכט" און דעם 9טן מײַ איז פּאַרמירט געוואָרן אין וואַרשע די מיליץ, וואָס האָט אגב אַרײַנגענומען א גרויסע צאָל יידן.

אויב אין דער רעגולערער ארמיי האָט מען זעלטן געקענט געפינען א יוד בעת דער באַפרײַאונג פון וואַרשע, איז אָבער ניטא קיין שום ספּק וועגן זייער באַטייליקונג ניט נאָר אין דער מיליץ נאָר אויך אין דער געווערפליכט. קאָשצישקע אליין דערמאָנט עס אין אַן אַרטיקל, פּאַרעפֿנטלעכט אין דער אָפּיציעלער „רעגירונגס־צײַטונג" פון יענער צײַט („גאַזעטא זשאָנדאָווא"), וווּ ער זאָגט צווישן אַנדערס: „דער אָנטייל פון די יידן אין אויפשטאַנד פּאַרחידושט נאָך מער מחמת דעם וואָס די יידן, וועלכע האָבן אין אַלטערטום פּאַרוווּנדערט די וועלט מיט זייער מוט און העלדישע קאַמפן פּאַר פרײַהייט, האָבן זינט זייער פּאַרלאָזן דאָס פּאָטערלאַנד ניט געוואָלט אָנטייל־נעמען אין די בלוטיקע קאַמפן וואָס די אכזריותדיקע דעספּאָטן פֿלעגן פירן אויף דער אויבערפלאַך פון דער ערד. אַן אויסנאַם פון דעם אַלגעמיינעם כלל — ניט צו מישן זיך אין מלחמות פון פעלקער — זענען די אַפּריל־קאַמפן אין וואַרשע אין יאָר 1794 בעת וועלכע די יידן האָבן מוטיק געקעמפט קעגן שונא (12).

אַן אָפּיציעלע באַשטעטיקונג איז אויך דער מעמאָראַנדום פון דער „אַרעמשאַפט פון אַלטן טעסטאַמענט", צוגעשטעלט פון וואַרשעווער יידן צום שטאָט־פּרעזידענט זאַקשעווסקי נאָך די אַפּריל־געשעענישן (דעם 21טן יוני). דאָרט פּאַררופט מען זיך אויף דער יידישער באַטייליקונג אין באַפרײַען וואַרשע און עס וועדט געבעטן אַראָפּצונעמען דאָס „קאָפּגעלט" פון יידן (13).

ד"ר רינגעלבלום גיט אָפּילו אַן די צאָל יידישע מיליציאָנערן פון יענער צײַט אין די פּאַרשידענע שטאָטטיילן און עס קומט אוים אז די גרעסטע צאָל האָבן געגעבן די גאַסן פון דער יידישער אַרעמקייט, ווי נאָוואָליפּיע, סמאָטשע און נאָך אַנדערע.

זאָל נאָך דערמאָנט ווערן אז אין דער אַרגאַניזירונג פון וואַרשעווער אויפשטאַנד האָט זיך באַטייליקט, חוץ דעם הויפּט־אַנפירער יאַן קיליינסקי און די גלחים קאָלאָנטי און מײַער, אויך דער פּראָקיסט יאַן דעמבאָווסקי, א וויכטיקע פערזענלעכקייט פון דער פרײַהייט־באַוועגונג און סעקרעטאַר פונעם אָנפירער פון דעמאָלטיקן פּראָגרעסיוון לאַגער איגנאַצי פּאָטאָצקי. אין די אַפּריל־קאַמפן איז דעמבאָווסקי געשטאַנען בראש פון די פּאָלקסמאַסן און ער איז אַרויסגעטראָטן קעגן די מעסיקע עלעמענטן פון אויפשטאַנד. שפּעטער איז ער אַוועקגעפֿאָרן קיין פּאַריז, וווּ ער האָט זיך אָנגעשלאָסן דער פּאָליטישער עמיגראַציע.

(12) ציטירט פון ד"ר רינגעלבלומס אן ארבעט אויף דער דאָזיקער טעמע.
(13) ציטירט פון דער זעלבער קוועלע.

טער איז ער אויך געווען דער וואָס האָט אָנגעפירט מיט דער פאָלקס־נקמה קעגן די פּריציישע פּאַררעטערס, פּאַר וואָס ער איז דערנאָך פּארמשפּט געוואָרן צו א האַלב יאָר תפיסה. דעמבאָווסקי האָט זיך שפּעטער אָנגעשלאָסן אין פּוילישן לעגיאָן וואָס האָט אונטער דאָמ־בראָווסקין געקעמפּט אויף דער זײַט פון נאַפּאָלעאָנען.

בערעק יאָסעלעוויטש

דעם ערשטן פּרוּוו צו שאַפן באַזונדערע יידישע אָפּטיילונגען אין דער פּוילישער אַרמיי האָט געמאַכט בערעק יאָסעלעוויטש. ער



בערעק יאָסעלעוויטש

איז געבוירן געוואָרן אין קרעטינגען, טעלזער קרײז, אָבער בעת דער אינסורעקציע טרעפן מיר אים שוין אין וואַרשע ווי א דאָרטיקן סטאַביל־אײַנוווינער. צו יענער צײַט איז בערעק יאָסעלעוויטש מיליטעריישער לײַווראַנט. פּאַר זײַן באַזעצן זיך אין דער הויפּט־שטאָט, איז ער געווען א הויפּטמעקלער בײַם ווילנער ביסקופ מא־סאַלסקי (14), וועמענס געשעפטן ער האָט געפירט און איז טײל מאָל אפילו געפאָרן אין פּריצם נאָמען קיין פּאריז. בערעק האָט זיך אָבער מאָל געפילט טיף פּאַרבינדן מיט זײַן געבורטלאַנד און פונקט ווי א סך אַנדערע אויפגעקלערטע יידן האָט ער מיט באַגײַסטערונג אויפגענומען די נײַע מײַ־קאָנסטיטוציע וואָס האָט צוגעזאָגט גלײַכ־בארעכטיקונג פּאַר אַלע בירגערס. ער האָט געהאַלטן אז די יידן דארפן זיך פּאַרדינען די דאָזיקע גלײַכבארעכטיקונג דורך פּאַרטיי־דיקן דאָס פּאָטערלאַנד מיט געוואָר אין האַנט גלײַך ווי אַלע אַנ־דערע בירגערס. דעם געדאַנק צו שאַפן א יידישן פּאָלק האָט ער פּארמולירט אין א ספּעציעלן אויפרוף צו יידן וואָס ער האָט געלאָזט פּאַרטיילן אין די בתי־מדרשים פון גאַנצן לאַנד. צוזאַמען מיט יוסף אראַנאָוויטש גיט אן בערעק יאָסעלעוויטש א ביטע וועגן דעם צו קאָשציושקאָן. דעם נאַטשאַלניק האָט די ידיעה וועגן שאַפן א יידי־שן פּאָלק צו הילף דעם אויפשטאַנד שטאַרק דערפרייט, ווײַל ער האָט געזען דערין א געווינם פּאַר דער זאַך פון אויפשטאַנד. „קיין שום זאַך — שרײַבט ער דאָן אין אַרטיקל — קען ניט אזוי אי־בערצײַגן די ווײַטסטע פעלקער וועגן דער היליקייט פון אונדזער זאַך און דעם יושר פון דער איצטיקער רעוואָלוציע ווי דאָס וואָס מענטשן וועלכע האָבן אן אַנדער רעליגיע און אַנדערע מנהגים זע־נען פון אייגענעם ווילן מקריב זייער לעבן בכדי אונטערצושטיצן אונדזער אויפשטאַנד".

(14) דער זעלבער פּריץ וועלט פּאַר פּאַרשט אויפגעהאַנגען פון דער מאַסע בעתן וואַרשעווער אויפשטאַנד.

און באַציענדיק זיך דירעקט צו דער באַקומענער ביטע, שרײַבט ער: „די יידן בערעק יאָסעלעוויטש און יוסף אראַנאָוויטש, אין זינען האָבנדיק אז זיי זענען געבוירן געוואָרן אויף דער דאָזי־קער ערד, און אז נאָכן באַפרײַען דאָס לאַנד וועלן זיי צוזאַמען מיט אַנדערע דערפון גענומען, האָבן פּאַר מיר פּאַרגעבראַכט זייער ווילן צו שאַפן א יידישן פּאָלק פון לײַכטער קאַוואַלעריע. איך באַגריס זייער פּלײַם און גיב זיי דערלויבעניש צו ווערבירן דעם דאָזיקן פּאָלק, צו באַזאָרגן אים מיט אַלע נייטיקע כלי־זיין, כדי זיי זאָלן וואָס גיכער קענען ארײַנגערעכנט ווערן אין עטאַט פון דער רעפּוב־ליק און זיי זאָלן וואָס בעסער קעמפן קענן שונא".

דער נאַטשאַלניק הייסט אויסצאָלן פון דער מלוכה־קאַסע 3000 גילדן פּאַר דער אויסשטאַטונג פון יידישן פּאָלק און דעם 1טן נאָוועמבער ווערט אין דער אָפּיציעלער צײַטונג פּאַרעפנטלעכט בערעק יאָסעלעוויטשעס ווייטערדיקער רוף:

„ליבע בריידער! איך האָב געהאַט דאָס גליק נאָמינירט צו ווערן אלס פּאָלקאָווניק. טײַערע בריידער! וועקט זיך אויף ווי די לײַבן און לעמפּערטן. נעמט זיך צום געווער און העלפט מיט צו באַפרײַען דאָס אונטערדריקטע פּויליז! לאָמיר זיך נעמען פּאַר א בײַשפּיל און אָפּלערנען זיך פון טאַדעוש קאָשציושקאָ. ער, א גרויסער מאַן וואָס האָט אזוי פיל פרײַהייט, ווײל פון דעסט וועגן האָבן נאָך מער פרײַ־הייט ווי ער האָט; מכל שכן ערשט מיר, וואָס ווערן שטענדיק אונ־טערדריקט, דאַרפן דאָך אוודאי זיך כאַפּן פּאַרן געווער און העלפן צו באַפרײַען דאָס לאַנד".

דעם 6טן אָקטאָבער באַקומט בערעק די נאָמינאַציע אלס פּאָל־קאָווניק, אָבער שוין פרײַער האָט ער אָנגעהויבן צו פּאַרמירן דעם פּאָלק. עס מעלדן זיך צו אים 500 פרײַוויליקע, אָבער ווײַזט אוים אז די זיכערע צאָל וואָס פּאַרבלײַבט סטאַביל איז פּאַר אים צו קליין און ער בעט דעם סינדיק נישט ארויסצולאָזן פון שטאָט יונגע יידן וואָס טויגן צום מיליטער. סוף כל סוף מוז ער אָנקומען צום זעלבן מיטל וואָס יאָן קיליסקי, וועלכער ווערט פּאָלקאָווניק פון זײַנע וועריירטע רעקרוטן. צוליבן שטאַרקן עקאָנאָמישן קריזיס אין לאַנד זענען געווען א סך ארבעטסלאָזע און זיי האָט מען גע־צוווּנגען ארײַנצוטרעטן אין דער ארמיי, אויב זיי האָבן ניט גע־קריגן קיין אַנדערע באַשעפטיקונג. נאָך שטרענגער איז מען זיך באַ־גאַנגען מיט בעטלערס, שלעפּערס און לייַדיק־גייערס, און פון אזעלכע עלעמענטן האָט מען אפט צונויפגעשטעלט גאַנצע פּאָלקן.



יוזעף בערקאָוויטש, זון פון בערעק יאָסעלעוויטש, אָפּיציר אין דער פּוילישער אַרמיי.

בערעק יאָסעלעוויטש האָט אָבער געהאַט דעם גרעסטן טייל פּריוווי־
ליקע און מען האָט עס שפּעטער גענומען פון זייער העלדישקייט און
פּאַראַנטוואָרטלעכקייט בעתן קאַמף.

די גרויסע בייַשטייערונגען פון די יידן פּאַרן אויפשטאַנד, דאָס
צוגרייטן דעם יידישן פּאָלק און די שטאַרקע יידישע באַטייליקונג
אין דער מילין האָבן ארויסגערופן גרויס אָנערקענונג אין דער דע־
מאָלטיקער לאַנדפּרעסע און דער פּוילישער היסטאָריקער פּראָפעסאָר
טאַקאַזש האָט באַצייכנט יענע געשעענישן אלס די ערשטע יידיש־
פּוילישע פּאַרבריידערונג.

פּאַקטיש האָט די נויטוועגדיקייט שוין ס׳ סך פריִער ארויס־
גערופן אזעלכע פּאַרבינדונגס־פֿרגוון צווישן פּאָליאַקן און יידן,
כאָטש זיי האָבן געקענט האָבן בלויז א לאָקאַלן פּאַרנעם. אזוי איז
געווען דער פּאַל מיט העכער הונדערט יאָר צוריק אין דער העלפט
פון 17טן י״ה, בעת כמיעלניצקי האָט באַלאַגערט לעמבערג, וואָס
איז געווען פּאַרטיידיקט פון די שטאָטישע אינוואָינערס, יידן און
קריסטן. כמיעלניצקי האָט געפֿאָדערט אז עס זאָלן אויסגעלייגערט
ווערן די יידן און די פּוילישע ריטערס. אזוי אָבער ווי די פּוילישע
ריטערס זענען שוין פריִער אַוועק און האָבן זיך ניט באַטייליקט אין
דער פּאַרטיידיקונג פון דער שטאָט, איז כמיעלניצקי באַשטאַנען
מען זאָל אים ארויסגעבן בלויז די יידן. אָבער דער שטאָטראָט
האָט כמיעלניצקין געענטפערט אז ער וועט די יידן ניט ארויסגעבן,
ווייל „צו גלַיִך מיט דער גאַנצער שטאָט טראָגן זיי אוים די קאָסטן
און די געפֿאַרן און זיי זענען גרייט מיט אונדז צו לעבן און צו
שטאַרבן״.

כמיעלניצקי, ניט קענענדיק גאָר ניט אויפטאָן צוליב דער
העלדישער פּאַרטיידיקונג, האָט געמוזט אויפנעבן די באַלאַגערונג
און זיך באַנוגנט מיט אויסקויפּגעלט (15). לַיידער זענען אויך גע־
וועז פּאַרקערטע פּאַלן, אָבער אלס בייַשפּיל פון פּוילישיידישער
פּאַרבריידערונג קען דער פּאַקט דינען.

נאָכן ראַצלאַוויצער זיג איז די באַפרייונג פון ווארשע געווען
דער גרעסטער אויפטו פון די אויפשטענדלערס. אָבער די לאָגע אין
לאַנד איז נאָך אלץ ניט געווען זיכער. מען האָט געווסט אז יעקא־
טעריְנע וועט ניט פּאַרשווינגען דאָס ארויסשיקן די רוסן פון ווארשע.
און ווירקלעך האָבן אין גיכן (אין דער צווייטער העלפט יולי) אַנ־
געהויבן צו מארשירן פיינדלעכע ארמייען סיי פון צפון, סיי פון
מערב. די רוסן האָבן שוין פּאַרכאַפט פּאָוואַנזק, אָבער דער גענע־
ראַל דאָמבראָווסקי האָט זיי אלע מאָל צוריקגעשטויסן. קאָשציושקאָ
אליין האָט געמוזט קומען צו הילף מיט אומרעגולערע מיליטער־
אָפּטיילן און מיט דער מיליציע, אָבער די געפֿאַר פּאַר ווארשע איז
ניט פּאַרשוווּנדן.

דאָמבראָווסקי ציט אָפּ זיין מיליטער קיין גרויס־פּוילן, כדי
דאָרט ארויסצורופן אן אויפשטאַנד קעגן פּריִסן. דאָס געלינגט
אויך און דער פּריִסישער קעניג, אוים מורא אז זיין ארמיי זאָל ניט
ווערן ארומגערינגלט, פירט דורך אן אַנדערן ריקצוג. אָבער שוין
אָנהייב אָקטאָבער דערנענטערן זיך צווויי מעכטיקע צאַרישע אר־
מייען פון פּאַרשידענע זיַטן און וואָלטן זיי זיך פּאַראייניקט, וואָלט
ווארשע געווען פּאַרלוירן פּאַר דער אינסורעקציע. קאָשציושקאָ
פּאַרלאָזט די הויפּטשטאָט און מארשירט אַוועק מיט זיַנע כוחות
אין דער ריכטונג צו לובלין. דעם 10טן אָקטאָבער טרעפט ער אָן
הינטער מאָטשעיאָוויצע אויף פּילצאָליק גרעסערע רוסישע כוחות
און די אויפשטענדלערס לַיידן א שרעקלעכע מפלה. טויזנטער קעמ־
פערס פאַלן מיט א העלדנטויט. קאָשציושקאָ, דרַיי מאָל א פּאַרווּנ־
דעטער, פירט ווַיטער אָן מיטן קאַמף ביז ער פאַלט אַוועק א פּאַר־
חלשטער פון גרויסן בלוטאָפּפֿלום. די צאַרישע סאָלדאַטן נעמען אים
אין געפֿאַנגנשאַפט און ער וועט דערנאָך פּאַרשפּאַרט אין פּע־
טערבורג, אין דער שלִיסעלבורגער פעסטונג.

צוויי יאָר איז קאָשציושקאָ געזעסן אין דער פּעטערבורגער
תפיסה און וועז יעקאַטערינעס זון איז נאָך איר טויט ארויף אויפן
טראָן אלס פּאָוול דער ערשטער (אין יאָר 1796), האָט ער אים
אמנעסטירט. קאָשציושקאָ איז דאָן אָפּגעפּאָרן אין דער שווייץ, וווּ

(15) ציטירט לויט מאריָ דלוסקאָ.

ער האָט ביז זיַן טויט (אין יאָר 1817) געפירט א צוריקגעצויגן
לעבן. זיַנע שטאַרבלעכע רעשטן האָט מען שפּעטער אויבערגעפירט
קיין פּוילן, וווּ זיי זענען באַערדיקט געוואָרן אין דער קראָקעווער
קאַטעדראַלער קירך.

עס איז כדאי צו וויסן אז קאָשציושקאָ איז נישט פּאַרכאַפּט
געוואָרן פון נאַפּאָלעאָנס מיליטעריש זשעני לַהיפוך צו א סך פּאָ־
ליאַקן וואָס האָבן געשטראָמט צו די לעגיאָנען אין איטאַליע. דער
גרויסער פּוילישער פּריִהייט־קעמפער האָט נישט קיין צו־
טרוי צום אמביציעזן נַיעם וועלט־באַהערשער און האָט אויך נישט
געגלויבט אין דער אויפריכטיקייט פון נאַפּאָלעאָנס צוזאָג אויפצו־
שטעלן אן אומאָפּהענגיק פּוילן. אז זיין פּאַרדאַכט איז נישט געווען
אומזיסט באַווַיזט דער פּאָקט וואָס דאָס וואַרשעווער פּירשטנטום
איז געווען נאַפּאָלעאָנס א וואַסאַל און וואָס דער גרויסער אימפּע־
ראַטאָר האָט נישט געשיקט די פּוילישע לעגיאָנען פון איטאַליע אין
זייער היימלאַנד, כדי אויסצוקעמפן א פּרַי פּוילן. ער האָט נאָכן
באַזיגן עסטרַיִך אויפגעלייזט די פּוילישע לעגיאָנען און פון די
18.000 מאַן האָט ער 9.000 אַיינגענלידערט אין דער איטאַליענ־
שער ארמיי, וואָס איז געווען אונטער זיַנע באַפעלן און די רעשט
שיקט ער אָפּ צום פּאַרוואָרפענעם אינדזל אויפן פּאַציפישן אָקעאַן,
האַיטי, וווּ די שוואַרצע באַפעלקערונג האָט זיך רעוואָלטירט קעגן
פּראַנקרַיִך. בלויז א קליינעם טייל פון די לעגיאָנערן געלונגט עם
אומצוקערן זיך קיין פּוילן. דער גורל פון די פּאַרשיקטע פּאָליאַקן
איז געווען א טראַגישער: די וואָס זענען נישט געפֿאַלן אין קאַמף
קעגן די נעגערס, זענען אומגעקומען פון די גרויסע היצן און טרא־
פישע קראַנקהייטן.

זאָל צולעצט דערמאָנט ווערן קאָשציושקאָס א האַנדלונג וואָס
האָט אים רעהאַביליטירט אלס אן אויפריכטיקן פרַיִנד פון די פויע־
רים. ער האָט פון דער שווייץ, וווּ ער האָט זיך אויפגעהאַלטן די
לעצטע יאָרן, צוגעשיקט א פּאַרמעלן דאָקומענט צו די פויערים פון
זיַנע גיטער, אז ער צעטיילט צווישן זיי די ערד און באַפרַיִט זיי
פון לַיב־אייגנטום.

עס האָט אויסגעזען אז דער נאַציאָנאַל־ראַט ווועט מוזן אויפ־
געבן דעם קאַמף, אָבער דער באַשלוס וואָס איז אָנגענומען געוואָרן
האָט געפֿאַדערט דאָס פּאַרקערטע: „קעמפּט מיט פּאַרצווייפלונג!
שטאַרבן, אָדער לעבן פרַי!״ — איז געוואָרפן געוואָרן די לאָזונג.

אלס הויפּטפירער אויף קאָשציושקאָס אָרט איז אויסגעוויילט
געוואָרן דורכן נאַציאָנאַלן ראַט טאָמאַש וואַוושעצקי. זיַן מיינונג
איז געווען אז צוליב דער געפערלעכער לאַגע דארף מען פּאַרלאָזן
פּראַגע, ווייל פון רעכטן ברעג ווייסל וועט מען ניט קענען פּאַרטיי־
דיקן די הויפּטשטאָט. דאָמבראָווסקי טראַכט אז אויך ווארשע וועט
מען שוין ניט קענען אויפהאַלטן און מען דארף זיך באַפעסטיקן
צווישן די טיַכן ווארטע און אָדרע און דאָרט שטעלן א ווידער־
שטאַנד. דער נאַציאָנאַלער ראַט באַשליסט אָבער יאָ צו פּאַרטיידיקן
פּראַגע.

עס זענען אויסגעבויט געוואָרן שאַנצן פון ווַיסל־ברעג אין
דער פּאַרעם פון א דרייעק צו טאַרגוווּעק, קאַמיאָנקע און די זומפֿן
פון דער סאַסקע־קעמפּע. דער שפּיץ פון דער פּאַרטיידיקונג־לִיניע
איז געווען דער פּראַגער יידישער בית־עולם (ערשט וואָס געפענט
אין יאָר 1789) און דער „זוויעזשינעץ״ (זאָלאָגישער גאָרטן). די
סאַסקע־קעמפּע, וווּ 3000 וואַרשעווער און פּראַגער אַיינוואָינערס
האָבן אויסגעגראָבן אָקאָפּעס, איז געווען פּאַראַייניקט מיט פּראַגע
דורך צווויי בריקן.

די צאַרישע ארמיי אין א באַשטאַנד פון אַרום 25.000 מאַן,
אָנגעפירט פון סוווּאָראָוון, האָט דעם צווייטן נאָוועמבער 1794
פּאַרנומען די פּאָזיציעס הינטער פּראַגע. פּראַגע איז פּאַרטיידיקט
געוואָרן פון אן אויפשטאַנד־ארמיי פון 13.637 און 10.000 ציווילע
מיטהעלפערס פון פּראַגע און וואַרשע. דעם ערשטן אַרטילעריע־אָנ־
גריף האָט סוווּאָראָוו אונטערגענומען אויפן צווייטן טאָג קעגן די
פּאָזיציעס וואָס זענען פּאַרטיידיקט געוואָרן דורכן נענעראַל יאָקוב
יאַשינסקי. די פּוילישע הארמאַטן האָבן מיט דערפּאָלג אָפּגעשלאָגן
די מוראדיקע אטאָקעס און צוזאַמען מיט דער ארמיי האָט ארויס־
געווויזן העלדישקייט די ציווילע באַפעלקערונג.

דעם 5טן נאָוועמבער פּאַרטאָג קומט א צווייטער שטורעם־אָנ־

גריף אויף די פֿאַזיציעס פון געווערלע יאשינסקי. דער שוידער־לעכער קאַמף גייט איבער אויף שוועדן און באַגנעטן. וועז די אָפּגעשוואַכטע אויפשטענדלערס זענען אז דער קאַמף איז א פּאַרשפּילטער, ציען זיי זיך צוריק צו דער ווייסל־ברעק. יאשינסקי טראַכט אָבער ניט אויפצוגעבן דעם קאַמף כּאָטש געווערלע זאיאַנטשעק באַפעלט אים צוריקצוטרעטן. „די שלאַכט איז פּאַרשפּילט, א שאד אומזיסטע קרבנות. טרעט אָפּ!" — זאָגט ער.

„אזוי לאַנג ווי מיינע מענטשן זענען גרייט אָנצוהאַלטן דעם קאַמף, וואַלט געווען א חרפה צו אָנטלויפן פון דער שלאַכט" — ענטפערט געווערל יאשינסקי, „איך בלייב אויף מיין פּאָזיציע און וועל קעמפן ביז צו לעצטן!"

„יעדער ווידערשטאַנד איז פשוט א משוגעת! ווילסט שטאַרבן, בלייבן!" — זאָגט געווערל זאיאַנטשעק און פּאַרקירעוועט זיין ארמיי צו דער בריק. יאשינסקי ווערט אויפגעקאַכט. מיט געבילטע פויסטן שרייט ער אים נאָך: „פּאַרראַט!".

„פּאַרויס!" — גיט ער א קאַמאַנדע צו זיינע העלדן און וואַרפט זיך אין שלאַכט אין א פּאַרצווייפלטן קאַמף. דער יונגער יאשינסקי האָט דאַן אָננעפּירט מיטן 5טן און 7טן ליטווישן רעגימענט, ווי אויך מיטן יידישן פּאָלק פון בערעק יאָסעלעוויטש.

כמעט אלע זענען אומגעקומען אין דער בלוטיקער שלאַכט, נאָר יאשינסקי אליין, א שווער פאַרוווּנדעטער, לאַזט ניט ארויס די שוועדע פון דער האַנט. די צאַריש סאַלדאַטן קענען אים ניט פאַנגען א לעבעדיקן און זיי דערשטעכן אים מיט די באַגנעטן.

פּראַגע איז שוין פאַרלוירן און וואַרשע קען זיך מער ניט פאַרטיידיקן. סטאַניסלאַוו אויגוסט אבדיקירט און פּאַרט אָפּ קיין פּע־טערבורג. עס קומט פאָר די דריטע צעטיילונג פון פוילן: יעקאַטערינע בלייבט מיט דער פאַרכאַפּטער ליטע, עסטרייך מיט קראָקע, און וואַרשע פאַלט ארײַן צו פּרוסן.

בלויז דרײַ שעה האָט געדויערט סוווארָוום בליץ־אַטאַקע אויף פּראַגע, וואָס האָט זיך אויסגעטיילט מיט איר באַזונדערער שארפקייט. פון דער רעגולערער פוילישער ארמיי זענען געפאַלן 13.340 מאַן, צוויזשן זיי כמעט דער גאַנצער יידישער פּאָלק, וועמענס העלדישער אומקום אויף די פּראַגער פּאָזיציעס האָט ארויס־גערופן דערשטוינונג און באַווונדערונג אין דער פוילישער געזעל־שאפט. די יידישע קעמפערס האבן זיך ניט געלאָזט פאַנגען לעבעדיקערהייט און ערשט אויבער זייערע טויטע גופים זענען די קאָזאַקן ארײַן אין פּראַגע.

אין זיינע זכרונות שרײַבט פּראַנטשישעק קאַרפּינסקי וועגן דעם קאַמף אין פּראַגע און וועגן דער ראָלע פון יידישן פּאָלק:

„א גאַנצע וואָך האָט דאָס רוסישע חיל אונטער סוווארָוום אָנפירונג זיך געגרייט צום אָנגריף. אונדזער אויפשטאַנד־ארמיי איז געווען קליין אין צאָל. עס איז שוין געווען שפּעטער הארבסט. די פוילישע זעלנערס זענען געווען שלעכט אָנגעטאָן און אויסגע־הונגערט. די וואַרשעווער באַפעלקערונג האָט זיך שוואַך אָפּגערופן און בלויז א קליינער טייל איז ארויס צו הילף די אויפשטענדלערס, כדי צו פאַרטיידיקן פּראַגע.

בלויז דער יידישער פּאָלק איז ניט אָפּגעטראַטן פון די פּא־זיציעס, ווו ער האָט געטרייַ און מיט מסירת־נפש דערפילט זיין חוב".

וועגן גורל פון בערעק יאָסעלעוויטשן גופא וויסט מען אז אים מיט נאָך 10 פון פּאָלק איז אין דער לעצטער מינוט געלונגען דורכ־צוברייַסן זיך קיין וואַרשע און דערנאָך אַוועק קיין אויסלאַנד, כדי צוצושטיין צו די פוילישע לעגיאָנען וואָס האָבן געקעמפט אונטער נאָפּאָלעאָנען. עס איז פאַרבליבן א בריוו פון בערעקן צום געווערל יאן הענריק דאָמבראָווסקי, דעם שעפער פון די פוילישע לעגיאָנען, וועגן זיין באַשלום ארײַנצוטרעטן אין זיי. (16) וועז עס איז גע־

(16) אין א בריוו וואָס גענעראל קניאַזשעוויטש האָט געשריבן צו איינעם פון די מיטשעפערס פון די לעגיאָנען, ווייבצקי, אין יאָר 1800, זאָגט זיך אז דער פּאָלקאוניק בערעק האָט אָננעפּירט אין איטאַליע מיט צוויי קאָמ־פּאַניעס.

שאפן געוואָרן דאָס וואַרשעווער פּירשטענטום (17) און בלויז א קליינער טייל פון די לעגיאָנערן האָט זיך אומגעקערט קיין פוילן, האָט זיך צווישן זיי אויך געפונען בערעק יאָסעלעוויטש וואָס איז געבליבן אין דינסט פון וואַרשעווער פירשטענטום, און איז אומ־געקומען אין קאַמף מיט די עסטרייכער אין דער שלאַכט הינטער קאַצק אין יאָר 1809. א באַשטעטיקונג דערפון איז פאַרפונדן לעכט געוואָרן מיט א סך יאָרן שפּעטער אין דער „אַלגעמיינער לאַנדצייַ־טונג" (דזשיענניק פּאָוושעכני קראַאָווי) פון 1טן סעפטעמבער 1831.

די יידישע הילף לטובת דער אינסורעקציע איז באמת געווען אלזייטיק. אחוץ די פינאַנציעלע בייַטראָגן און דער דירעקטער באַ־טיליקונג אין קאַמף, אין מיליטער־דינסט און אין טראַנספּאָרט־באַדינונג ווי בעלי־ענלות, האָבן יידן געשפּילט א וויכטיקע ראָלע אין אויספּירדינסט לטובת די אויפשטענדלערס. די יידן ווי א מער רייווווידיקער עלעמענט פון דער לאַנד־באַפעלקערונג, וואָס האָבן דערצו אָפט געקענט עטלעכע שפּראַכן, זענען געווען גאַנץ צוגע־פּאַסט דורכצופירן אויסשפּיר־אַרבעט פּאַרן פּוילישן מיליטער. עס זענען געווען אזעלכע וואָס האָבן עס געטאָן גאַנץ אומזיסט, אויס איבערגעגעבנקייט צום אומאָפּהענגיקייט־אידעאל, און אויך אַנדערע וואָס האָבן עס געטאָן פּאַר גלט. עס איז אינטערעסאַנט אז אין אַנהייב האָט מען אָפּילו געטראַכט צו אַרגאַניזירן ספּעציעלע יידישע אויסשפּיר־אָפּטיילן אונטער דער אָנפירונג פון בערעק יאָסעלע־ויטשן און יוסף אַראַנאָוויטשן.

אָפּט האָט מען אויף די קהילות אַרויפגעלייגט דעם חוב נאָכ־צושפּאַנירן דאָס רוסישע מיליטער און איבערגעבן די רעזולטאַטן דער אויפשטאַנד־קאָמאַנדע (18).

די יידישע פּיַיער־לעשער אין וואַרשע בעת דער אטאקע אויף דער שטאָט מצד סוווארָוון אָדער מצד פּרייַסן, האָבן דורכגעפירט איינע פון די וויכטיקסטע פונקציעס פּאַר דער פּאַרטיידיקונג. עס זענען אין די שטאָטצירקלען געווען באַשטימט גרופּעס פון 30 פּיַי־ער־לעשערס — 20 יידן און 10 קריסטן — און זיי האָבן שטענ־דיק געמוזט זיַן גרייט צו לעשן שרפות.

עס איז אינטערעסאַנט א באַשרײַבונג פון א וואַרשעווער צייַ־טונג פון יאָר 1794 וועגן דער באַטיילונג פון יידן בײַם גראָבן שוצגריבער קעגן דער געפּאַר פון פּיַיגדלעכע אטאקעס אויף דער הויפּטשטאָט.

„דעם 12טן יוני אין דער פרי האָבן זיך פּאַרזאַמלט אין וואַרשע 2000 יידן, און באַוואָפנטע מיט לאָפּעטעס זענען זיי געגאַנגן צו די שוצגריבער. דער מאַרש פון די יידן איז געווען זייער א פּיַיער־לעכער: בראש איז געריטן אויף א פערד דער אָנפירער מיט אַן אויסגעשטרעקטער שווערד. אויפן וועג אַהין און צוריק האָט זיי באַגלייט א מוזיק־קאַפּעליע. די בירגער האָבן אַרויסגעקוקט פון די פענצטער און אַפּלאָדירט" (19).

וועז מען נעמט אין באַטראַכט אז אין וואַרשע האָבן דאַן גע־וווינט ניט מער ווי 7000 יידן, מיינט די ציפער פון 2000 פּרייַווי־ליקע, וואָס האָבן געאַרבעט בייַ די שוצווערק פּאַר דער פּאַרטיידי־קונג פון דער שטאָט, די גאַנצע דערוואַקסענע מענערישע באַפעלקע־רונג.

(17) דאָס וואַרשעווער פירשטענטום איז אָנטשטאַנען וועז נאַפּאָלעאָן האָט שוין געהאַט צעקלאַפּט די פרייסן און עסטרייכער אין אויסטערליץ און יענע אויך פּאַרנומען בערלין און ווין, וו׳ ער האָט דיקטירט זיין ווילן. נאָכן באַפרייען וואַרשע פון די פרייסן און דעם וווייטערדיקן זיגרייכן מאַרש האָט ער אין 1807 געשלאָסן מיט רוסלאַנד דעם טילזיטער פּמאַן און איינגעשטעלט דאָס וואַרשעווער פירשטענטום, וואָס האָלט אַן אכט יאָר ביז עס ווערט אויפגעלייזט דורכן ווינער קאָנגרעס אין יאָר 1815, שוין נאָך נאַפּאָלעאָנס מפלה.

דאָס וואַרשעווער פירשטענטום האָט געהאַט אַן אייגענע רעגירונג מיט א זאקסישן פרינץ אָדער הערצאָג בראש (פרידריך אויגוסט) און מיט א פוי־לישער ארמיי וואָס האָט זיך אויך באַטיילקט אין די שפּעטערדיקע קאַמפן פון נאַפּאָלעאָנען קעגן עסטרייך, פרייסן און רוסלאַנד.

(18) ציטירט לויט ד״ר רינגעלבלום.

(19) ציטירט לויט ד״ר רינגעלבלום.

דער עפּילאָג פון די שלאַכטן בײַ פּראָגע איז געווען פאַר די יִידן א טראַגישער. נישט נאָר איז געפאַלן דער גאַנצער בערעק יאָסעלעוויטשעס פּאָלק, נאָר עס איז אויך אומגעקומען כּמעט די גאַנצע יִידישע באַפעלקערונג פון דער פּאָרשטאָט. פּראָגע האָט מיט זיך פאַרגעשטעלט א שוידערלעך בילד: צווישן די חורבות פון די אָפּגעברענטע הײַזער זענען געלעגן קופּעס מתים און צעקריפּלטע טיילן גופים, און אויך די ברעגן פון דער סאַסקע־קעמפּע זענען באַדעקט געוואָרן מיט טויטע קערפּערס, און עס איז אפילו נישט געווען וואָר עס זאָל זיי באַגראָבן.

וועגן די דאָזיקע בלוטיקע טעג — באַקאַנטע אין דער יִידישער געשיכטע אונטערן נאָמען „פּראָגער שחיטה" — איז פיל געשריבן געוואָרן און עס האָט זיך אפילו אויפגעהיט בײַ יִידן די לענגע וועגן נגיד שמואל זביטקעווער, וועלכער זאָל האָבן געטיילט צו גאָלדענע רענדלעך פאַר יעדן געבראַכטן לעבעדיקן יִידן און צו זילבערנע רענדלעך פאַר יעדן קערפּער פון אן אומגעקומענעם יִידן. א פאַקט איז אז פאַרשידענע היסטאָריקערס און זכרונות־שרײַבערס טרעפן זיך צונויף אין שילדערן אויפן זעלבן אופן די פּראָגער טראַגעדיע. אזוי צב"ש, באַשטעטיקט דער רוסישער געניעראַל ענ־

געלהאָרט, אין זײַן בוך זכרונות, אַרויסגענעבן אין פּויזנע אין 1873, אז נאָך דער פּראָגער שלאַכט האָט מען אויף שריט און טריט געזען געהרגעטע און שטאַרבנדיקע. בײַם ווײַסל־ברעג זענען געלעגן הויפּנס טויטע זעלנערס און ציווילע, — יִידן, גלחים, פּרויען און קינדער.

וואָס שײַך דער צאָל יִידישע קרבנות, איז אין אַלטן פּנקס פון פּראָגער חברה־קדישא אויטגערעכנט א גרויסע ליסטע. אויך אין א תחינה וואָס איז אַרויס אין נאָווידוואָר אין יאָר 1813 וועלן דערמאָנט די געפאַלענע אין פּראָגע.

אָבער נישט בלויז יִידן זענען אומגעקומען, אויך כּמעט די גאַנצע פּוילישע ציווילע באַפעלקערונג איז אָפּגענאַנגען אין בלוט אין דער שלאַכט וואָס האָט בארימט געמאַכט די שטאָט — ווי עס שטעלט פעסט די פּוילישע היסטאָריקערין מאריא דלוסקא (20).

(20) לויט מאריא דלוסקא איז אויסגעראַטן געוואָרן ביזן וואַרצל די גאַנצע פּראָגער באַפעלקערונג.
מאריא דלוסקא: „פון אונדזער עבר" דערשינען אין מלוכה־פּאַרלאַג פון שול־אויסגאַבעס, וואַרשע 1947.



יִידן אין דער זיכערקייטס־וואַך אין וואַרשע, 1831.

יידן אין דער נעשיכטע פון פוילן

1

רענעסאַנס

די רענעסאַנס־באַוועגונג, וואָס האָט זיך אַרויסגעטראָגן מיט א געוואַלדיקער קראַפט אין א ריי לענדער פון מערב־ און צענט־ראַל־אייראָפּע זינט דעם 14טן און אין משך פון 15טן, 16טן און דער ערשטער העלפט פון 17טן יאָרהונדערט, האָט אויך נישט אויסגעמיטן די יידישע באַפעלקערונג פון די דאָזיקע לענדער. די רענעסאַנס־באַוועגונג איז געבוירן און באַדינט געוואָרן דורך די ענדערונגען וואָס זענען פאָרגעקומען אין דער עקאָנאָמישער באַזע פון דער פעאַדאַלער געזעלשאַפט אין די אויסגערעכנטע יאָרהונדער־טער אין א ריי פאָרגעשריטענע דעמאָלט לענדער. אין שוים פון דעם פעאַדאַלן סיסטעם זענען אויפגעקומען די ערשטע שפּראָצן פונעם קאַפּיטאַליסטישן פראָדוקציע־אופן. אין אזעלכע לענדער ווי איטאַליע, טשעכיע און פוילן, ווו די יידישע באַפעלקערונג האָט זיך אין יענעם פעריאָד געפונען אין ענגע ווירטשאַפטלעכע באַציונגען מיט דער ארומיקער סביבה, האָבן די ענדערונגען, ד"ה דער אויפקום פון די נייע, פרי־קאַפּיטאַליסטישע פראָדוקציע־פאָרמען, ארויסגערופן בייַ די יידן, — פונקט ווי אין לאַנד בכלל — די דערשיינונג פון רענעסאַנס.

אין דער נעשיכטע פון די יידן אין פוילן שאַפט די רענעסאַנס־ און הומאַניזם־תקופה איינעם פון די שענסטע פעריאָדן. דער אויפבלי פון יידישן יישוב אין פוילן, די אזוי גערופענע גאָל־דענע תקופה פון אונדזער געשיכטע, איז ענג פאַרבונדן מיט דער צייט פון פוילישן רענעסאַנס.

די אלטע היסטאָריאָגראַפּיע — סיי די פוילישע, סיי די יידיש־פוילישע — האָט נעזען אינעם פוילישן רענעסאַנס און אינעם רענעסאַנס אין דער יידישער סביבה אין פוילן א פראָדוקט פון אינפלוסן פון מערב, אן איבערפלאַנצונג פון אידייען, וואלכע זע־נען געבוירן געוואָרן אין איטאַליע. די מארקסיסטישע היסטאָריא־גראַפּיע וואַרפט נישט אַפּ דעם מאָמענט פון געוויסע אינפלוסן, וואָס זענען געקומען פון איטאַליע און טשעכיע. אָבער די וואַרצלען פונעם רענעסאַנס אין פוילן שטאַמען נישט פון אויסלענדישע אינפלוסן, נאָר פון היימישן פוילישן באָדן. די נייע שטרעמונגען וואָס זענען געקומען פון איטאַליע וואָלטן זיך נישט אָננענומען אין פוילן, ווען דער באָדן וואָלט דאָ נישט געווען גרייט פאַר זיי. דער פוילישער רענעסאַנס איז א רעזולטאַט פון די ווירטשאַפט־לעכע און געזעלשאַפטלעכע ענדערונגען וואָס זענען פאָרגעקומען אין פוילן גופא. אזוי ארום איז דער פוילישער רענעסאַנס אן אויס־געטע דערשיינונג פון דער אנטוויקלונג פון דעמאָלטיקן פוילן. און דער רענעסאַנס, וואָס האָט זיך אין 15טן, 16טן און טיילווייז אין 17טן יאָרהונדערט פאַרשפרייט צווישן די פוילישע יידן, איז אויך געווען א רעזולטאַט פון דער אנטוויקלונג פון לאַנד און פון די ענ־דערונגען וואָס זענען אריינגעקומען, אונטערן אינפלוס פון אָט דער אנטוויקלונג, אין די עקאָנאָמישע און געזעלשאַפטלעכע באַ־ציונגען פון דעם יידישן יישוב. אויך דער אינפלוס פון די רענע־סאַנס־אידייען וועלכע האָבן נעהערשט בייַ די יידן אין איטאַליע, בתוכם אויך בייַ די יידישע עמיגראַנטן פון די אינקווויזיציע־פאַר־כאַפּטע לענדער שפּאַניע און פּאָרטוגאַל —, איז געווען קענטיק בייַ די יידן אין פוילן. אינעם פרי־רענעסאַנס־פעריאָד, אין דער ער־שטער העלפט פון 16טן יאָרהונדערט, האָט א געוויסע השפּעה נע־חאָט אויף די יידן אין פוילן די ראַדיקאַלע שטרעמונג אין טשע־כישן הוסיטיזם, דער טאַבאָריטיזם, מיט וועלכן די פּראָגרעסיווע עלעמענטן פון די טשעכישע יידן האָבן זייער ענג צוזאַמענגעאָר־בעט. די הוסיטישע אידייען און דעם געדאַנק פון געמיינזאַמען קאַמף קעגן דער פעאַדאַלער קאַטוילישער אידעאָלאָגיע, קעגן דעם אינקווויזיציע־טעראָר און פאַר מענטשן־ און פעלקער־פאַרבריד־רונג האָט צו די יידן אין פוילן געבראַכט דער פּראָגרעסיווער יידישער דענקער פון טשעכיע יום־טוב ליפּמאַן פון מילהויזן, וועלכער האָט נעפונען אַן אויל אין פוילן און האָט געפירט א טעטיקייט וואָר־שיינלעך צוזאַמען מיטן באַרימטן טשעכישן קעמפער און נאַציונ־מיטאַרבעטער פון יאָן הוס — היערנים פון פּראָג (פאַרברענט געוואָרן אויף א שיַיטער־הויפן דורך דער אינקווויזיציע אין דער זעלבער צייַט וואָס יאָן הוס).

אין צוויי פון די פרייַער דערמאָנטע לענדער — איטאַליע און פוילן — איז די פּראָפעסיאָנעלע סטרוקטור פון די יידן געווען אַן אנדערע ווי, למשל, אין פראַנקרייַך און דייַטשלאַנד. אין די לעצטע צוויי לענדער האָבן די יידן — ארויסגעשטויסענע דורך דער פּאָ־ליטיק פון די פירשטן, פון דעם שטאַטישן פּאטריציאט און פונעם קאַטוילישן קלער פון אלע פראָדוקטיווע פּראָפעסיעס, פון ערדאַר־בעט, מלאכה און טיילווייז אפילו פון האַנדל — געמוזט זיך נעמען צום וווּכער. אין דער זעלבער צייַט האָבן די יידן אין איטאַליע און פוילן, צוליב א ריי ווירטשאפטלעכע און היסטאָרישע סיבות, זיך פארנומען דער עיקר מיט האַנטווערקערייַ, מיט אינטעלעקטועלע פּראָפעסיעס, טיילווייז מיט ערדאַרבעט, מיט לאַנדווירטשאַפט בכלל, מיט אינטערנאַציאָנאַלן מיסחר, און אין א קלענערער מאָס מיט קרעדיט. די יידן אין איטאַליע זענען נעווען אין א באַדייטנ־דיקער מאָס פאַרטרעטן אין די אונטערנעמונגען מיט די נייע פרי־קאַפּיטאַליסטישע פראָדוקציע־פאַרמען. אויך אין פוילן האָבן מיר דאָן אן ענלעכע דערשיינונג, הגם אין א קלענערן פאַרנעם און בייַ אנדערע פאַרהעלטענישן, וואָרעם פוילן איז, ראשית, נעווען פון מלוכען שטאַנדפונקט צענטראַליזירט, והשנית — איז די אינער־לעכע קעגנזייַטיקע עקאָנאָמישע קאָנקורענץ אין די שטעט אין פוילן נעווען אַן א שיעור נרעסער ווי אין איטאַליע.

וועו מען בלעטערט אדורך די נאָענץ קאַרגע אנטי־יידישע לי־טעראַטור פון יענער צייַט אין פוילן, וועלט מען ממש דערשטוינט פון די אין תוך פאָזיטיווע פאקטן, וועלכע די העצער ברענגען, וועגן דער פּראָפעסיאָנעלער סטרוקטור פון די פוילישע יידן אין דער עפאָכע פון דעם רענעסאַנס. די דאָזיקע פאקטן דערציילן וועגן דער גרויסער צאָל יידישע בעלי־מלאכות אין די פארשידנסטע ג־ביטן פון דער פּראָדוקציע, וועגן דער ראָלע פון יידן עקספּארטערן און אימפּארטערן, וועגן דעם באַדייט פון יידן ארענדארן פון מלוכשע אונטערנעמונגען בייַם שטאַרקן די צענטראַליזאַציע פון דער פוילישער מלוכה — אין קעגנזאַץ צו די טענדענצן פון דעם דייַטשן עלעמענט, פון שטאַטישן פאטריציאט און פון א טייל הע־כערער שליאכטע.*) דער פוילישער היסטאָריקער און עקאָנאָמיסט פּראָפ' יאן רוטקאָווסקי שטרייַכט אונטער אין זיַינע ארבעטן די באַדייטנדיקע ראָלע פון די יידישע האַנטווערקערס, לויַן־ארבעטער

---

*) אין די שפעטערדיקע צייַטן, וועו פוילן וועלט אינערלעך צעריסן דורך די מאַגנאַטן, שפּילן סירוב די יידישע ארענדאַטאָרן שוין אַן אַנדער ראָלע — זיי דינען די מאַגנאַטן.

און אונטערנעמער אין דער אנטוויקלונג פון דער פּאָלאָג־ און מאַנופאַקטור־פּראָדוקציע אין פוילן, אט די ערשטע פאַרמען פון דעם פּרי־קאַפּיטאַליסטישן, בשעתו פּראָגרעסיוון סיסטעם.

א וויכטיקע ראָלע בײַם דערנענטערן זיך מיט נעוויסע טיילן

פון דער פוילישער באפעלקערונג האָבן געשפּילט סײַ אין אי־טאַליע, סײַ אין פוילן די יִידישע דאָקטוירים, די יִידן מאַטעמאַטי־קער, פיזיקער, אסטראָנאָמען, די יִידן איבערזעצער פון דער פּרײַ־דענקערישער אראַבישער פילאָסאָפּיע אויף לאַטײַן, בכלל — דער גאַנצער שיכט יִידישע אינטעלעקטואַלן, וועלכע זענען אזוי גרויס אין צאָל אין־איטאַליע און זענען גאָנץ באַדײַטנדיק רעפּרעזענטירט אויך אין פוילן. די רענעסאַנס־עפּאָכע, וועלכע האָט געבוירן — ווי ענ־גלש דריקט זיך אויס אין זײַן ווערק „די דיאַלעקטיק פון דער נא־טור" — ריזן פון כאַראָקטער און ריזן פון וויסן, האָט ענלעכע נעשטאַלטן ארויסגערופן צום לעבן אויך בײַ יִידן, באזונדערס אין איטאַליע און, הגם אין א קלענערער מאָס, אויך אין פוילן. אין יע־נער תקופה אין פוילן, אין דער צײַט פון דער יאַגיעלאָנישער די־נאַסטיע, וועלכע פאַלט זיך צונויף מיטן גלאַנצפּעריאָד פון פוי־לישן רענעסאַנס, האָבן מיר ענערגישע און אויפגעקלערטע יִידישע אונטערנעמער, וועלכע האָבן גרויסע פארדינסטן בײַם אנטוויקלען אינטערנאַציאָנאַלן האַנדל, באזונדערס נאָכן צוריקגעווינען דורך קאָזשימיעזש יאַגיעלאָנטשיק דעם צוטריט צום באַלטישן ים, דעם קרעדיט־וועזן. כאַראָקטעריסטיש איז די באַציונג פון דעם קריסט־לעכן שטאַטישן שטאַנד צו די יִידן אינעם רענעסאַנס־פּעריאָד. דאָרט ווו זענען געווען געמיינזאַמע אינטערעסן, דאָרט ווו עס זענען נעקומען צום וואָרט די נײַע יונג־קאַפּיטאַליס־טישע כוחות, איז געווען א קענזײַטיקע צוזאַמענארבעט, אין אין געוויסע געגנטן, למשל, אין ליטע, קאָן מען אפילו נאָטירן גע־מישטע חתונות, קענן וועלכע עס האָט ענומען שטורעמען דער קאַטוילישער קלער, דערקענן דאָרטן ווו עס איז גובר־געווען דער אלטער צעכסיסטעם, דאָרטן ווו עס הערשן נאָך אלמעכטיק די אלטע פּראָדוקציע־ און האַנדלס־פּאַרמען פון פעאָדאַלן מיטל־על־טער, קומט צו א שטאַרקן אנטאַגאניזם, וועלכער וועלט אונטער־געהעצט דורכן רעאקציאָנערן טייל פונעם קאַטוילישן קלער און ווערט דערפירט ביז בלוטיקע אנטי־יִידישע עקסצעסן.

אין יענער תקופה האָבן מיר אויך אין פוילן קאָלירפולע, אינטערעסאַנטע און נישט זעלטן קעמפערישע אנטיפעאָדאַלע נע־שטאַלטן בײַ די יִידן: יִידן וועלכע אימאָגרירן די אויפגעקלערטע פּא־ליאקן מיט זייער אלזײַטיקן וויסן; יִידן וועלכע ווערן צוגעלאָזט צו פילאָסאָפישע, רעליגיעזע און בכלל וועלטבאַנעם־דיסקוסיעס אין די העכסטע ערטער, אויפן קראָקעווער אוניווערסיטעט און אויפן קענינגלעכן הויף, יִידישע הומאַניסטן וועלכע פירן א קאַמף און פּאָפולאַריזירן קאָפּערניקס רעוואָלוציאָנערן סיסטעם אין דער אס־טראָנאָמיע, יִידן וועלכע רופן זייערע בריידער זיך צו נעמען צו נײַע, נייטיקע פּראָפעסיעס, צו באַהערשן די לערע און די פּאַכן פון מעכאַניק, צוצוטרעטן צו בילדונג. אין קענזאַץ צו דער לאַגע בײַ יִידן אין שכנותדיקן רײַטשלאַנד, ווו די אינערלעכע גײַסטיקע מאַכט לײגט אין די הענט פון רבנים פאַנאַטיקער, רײַסט זיך ארײַן אין דער יִידישער נעזעלשאַפט אין פוילן דער רענעסאַנס, דער דאָרשט צום וויסן, די מילד־פרײַדענקערישע פילאָסאָפּיע (לויט ענגעלסעס אויסדרוק), די טראַדיציע פון מײַמאָנידעס, וועלכע ווערט אין דער זעלביקער צײַט באַקעמפט דורך די דײַטשע און פראַנצויזישע רבנים. דאָס אלץ גיט א גרונט דעם ערשטן היסטא־ריקער פון די יִידן אין פוילן, דעם אויפגעקלערטן פּאָליאק טאַדעוש טשאַצקי, צו מאַכן די פעסטשטעלונג אז די פוילישע יִידן האָבן אין דער רענעסאַנס־עפּאָכע איבערגענומען די יִידן פון אַנדערע לענ־דער (מיטן אויסנאַם פון איטאַליע) אין הינזיכט פון וויסן און פון פּראָדוקטיוון פּראָפעסיעס.

צווישן די יִידישע רענעסאַנס־געשטאַלטן אין פוילן טיילן זיך אויס א ריי קאָלירפולע פערזענלעכקייטן:

יום־טוב ליפמאן פון מילהויזן, וועלכער נעהערט צו דער נע־שיכטע פון די יִידן אין ביידע סלאַווישע לענדער, אין טשעכיע און אין פוילן, האָט — פונקט ווי די קריסטלעכע פרײַדענקער, זיינע מיטצײַטלער, וועלכע זענען ארויסגעטראָטן קעגן דעם „חיליקן וואַ־סער", דעם „כשעקץ", — נישט געהאַלטן פון מילה. ער האָט נע־לערנט אז נישט דאָס מל זיין דעצידירט וועגן אָנגענהעריקייט צום יִידישן כלל און וועגן ערלעכקייט, נאָר א גוט הארץ, א ריין נעוויסן און ערלעכע מעשים. דאָס איז געווען כמעט א רעוואָלוציאָנערער ארויסטרעט אין יענער צײַט;

דער יִיד זול (עס איז נישט פעסטגעשטעלט געוואָרן זײַן אמתער נאָמען), א פילאָסאָפיש־געבילדעטער מענטש, וועלכער איז איינגעלאָדן געוואָרן צו פירן דיסקוסיעס אויפן קעניגלעכן הויף;

דער מעדיצין־דאָקטאָר משה פישל, וועלכער איז אומגעקומען, פאַרטיידיקנדיק די יִידישע קהילה, מיט א מארטירער־טויט אויף א שײַטער־הויפן;

דער הויך געבילדעטער דאָקטאָר און באַקעמפער פון די אלטע דאָגמאַטיקער שמואל בן משולם, א צײַטגענאָס פיגור אין דער דע־מאָלטיקער פוילישער רענעסאַנס־וועלט;

דער אנהענגער פון מײַמאָנידעסעס פילאָסאָפיע, דער ראַציא־נאַליסט רב משה איסערלי (רמ"א), וועלכער האָט באַקעמפט דעם רעליגיעזן פאַנאַטיקער און קענגער פון רמב"ם — דעם לובלינער רב שלמה לוריא. דער רמ"א האָט נאָך איין פאַרדינסט: ער האָט פאַקטיש אין גײַסטיקן זין קאָנסטיטוירט די פוילישע יִידן וויי א זעלבסטשטענדיקן יישוב אָפּגערינסן פון דער אפּוטרופּסות פון די קאָנסערוואַטיווע דײַטשע רבנים און דערנענטערט מיט די יִידן פון סלאַווישן טשעכיע. מען דאַרף אָבער באַמערקן אז דער רמ"א האָט נאָך טיילווײַז געשטעקט אין דער אלטער סכאָלאַסטיק.

וויַיטער, די פילאָסאָפיש־געבילדעטע: אלעזר אשכנזי — א קענער פון 12 שפּראַכן —, און אפּרים לענטשיצער; דער לעצטער נעהערט צום לינקן פאַלקס־טרײַען פליגל פון די הומאַניסטן און פירט א קאַמף קעגן דער גביראַקראַטיע און די קאָנסערוואַטיווע רבנים;

דער סעניאָר פון די ליטווישע יִידן מיכאל עזעפאָוויטש, וועלכער פירט א קאַמף קעגן די זעלביקע פאַנאַטישע רבנים און רוקט ארויס די טראַדיציע פון מײַמאָנידעסן;

דער הויך געבילדעטער ראַציאָנאַליסט יוסף פלוי פון ליטע;

די ערשטע קעמפערין פאַר פרויענרעכט און פאַר רעפּאָרמירן די דערציונג סון יִידישן קינד, רבקה טיקטינער;

דער איבערזעצער פון די „משלי שועלים" אויף יִידיש, יעקב קאָפּעלמאַן. סײַ דער לעצטער, סײַ רבקה טיקטינער שרײַבן אין דער שפּראַך פון פאָלק, אין יִידיש, און געהערן צו די פּיאָנערן פון דער יִידישער ליטעראַטור אין פוילן. בכלל דאַרף מען דאָ צוגעבן אז — פונקט ווי דער רענעסאַנס האָט ארויסגערוקט און פאַרטי־דיקט די נאַציאָנאַלע שפּראַכן און גערופן צום לעבן די נאַציאָנאַלע ליטעראַטורן — אזוי האָט ער אויך באַגינסטיקט די אנטוויקלונג און די חשיבות פון יִידיש. די עפּאָכע פונעם רענעסאַנס איז די געבורטסצײַט פון דער וועלטלעכער א"ג אלט־יִידישער ליטעראַטור, דער אָנהייב פון דער ליטעראַטור אין דער יִידישער שפּראַך.

פוילן פון דער רענעסאַנס־צײַט איז געווען א צוצוגנגס־לאַנד פאַר פאַרשידענע פרײַע גײַסטער, וועלכע זענען אויפן מערב גע־רודפט געוואָרן סײַ דורך דעם קאַטוילישן קלער, סײַ דורך דער נײַער, נישט ווייניקער אייפעריקער פּראָטעסטאַנטישער קירך. אין פוילן פון 15טן און 16טן יאָרהונדערט האָבן געפונען אַן אזעל אזעלכע אנטיקירכלעכע אָפּאָזיציאָנערן, וויסנשאַפטלער און פרײַ־דענקער ווי דאָקטאָר סערוועט, סאָנקאָר, סטאַטאָריוס, סאַצין א"אנד. אויך יִידישע געלערנטע און פרײַדענקער, געוודפּט סײַ חורך דער אינקווויזיציע, סײַ דורך די פאַנאַטישע רבנים, ווי דער בארימטער מעדיקער שלמה קאַלאַהאָרא, ווי דער גרעסטער אנא־טאָמיקער פון יענער צײַט דאָקטאָר אמאטוס לוזיטאַנוס פון פּאָר־טוגאַל, ווי דער קעמפער פאַר קאָפּערניקס סיסטעם און דער שילער פון גאַליליי, דער מאַטעריאַליסט און אלוזײַטיק געבילדעטער פי־לאָסאָף און מעדיקער יוסף־שלמה דעלמעדיגא, — האָבן געפונען אן אָרט אין פוילן. פון דער צווייטער זײַט איז א נישקשהדיקע צאָל יִידישע יוגנט אַוועק זיך לערנען אויף די איטאַליענישע אוניווער־סיטעטן, בפרט אין פּאַדוא.

די רענעסאַנס־ און הומאַניזם־אידיין האָבן, נאָטירלעך, ארומגעכאפּט נאָר א טייל פון די פוילישע יִידן. אזוי איז געווען אין פוילן בכלל און אזוי איז אויך געווען אָנגעהעריקייט צום יִידישן כלל און וועגן ערלעכקייט, נאָר א גוט הארץ, א ריין נעוויסן

מאַגט אין זיך גופא קעגנזאַצן און ווידעראַנאַנדן. בעת איין טייל הומאַניסטן שטייט נאָענט צו די נויטן און ליידן פון פאָלק און טרעט ארויס שארף קעגן דער אַלטער פעאָדאַלער אידעאַלאָגיע און קעגן די געזעלשאפטלעכע תקיפים, מאכט א צווייטער טייל א פשרה מיט דעם רעליגיעזן וועלטבאַנעם און שטעלט זיך אויסשליסלעך אין שוץ פון די קלאַסן־אינטערעסן פון דער אויפקומענדיקער בורזשואזיע און איינצייטיק אויך פון די אַלטע סוחרים און מלוכה־מאכט. אינעם יידישן יישוב אין פוילן גייט אָן א קאמף צווישן די רענעסאַנס־פאַרשטייער, די יידישע הומאַניסטן, און די קאַנסערוואַטיוון רבנים, וועלכע האבן מורא פאר די נייע וויינטן. אין איינעם מיט די לעצטע שטייען די אַנהענגער פון דער מיסטיש־רעליגיעזער קבלה־לערע. אין 15טן און אין 16טן יאָרהונדערט זענען גובר די טרעגער פון די רענעסאַנס־אידייען. אין 17טן יאָרהונדערט קומט אויף אָן אַנגריף פון צוויי זייטן: עס פארשטארקט זיך דער קעגנאַנגריף פון די פעאָדאַלע עלעמענטן, עס פארגרעסערט זיך די קאַטוילישע רעאַקציע מיטן יעזויטישן אָרדן בראש, עס פלאַקערן אויך אויף אין פוילן שוין־טער־הויפנס, עס קומט ווידער אויף דאָס געשפענסט פון בלוט־בילבול; מען ברענט אויף די שוין־טער־הויפנס פוילישע כופרים, פרייַדענקער, מען ראַבירט פראָטעסטאַנטישע געבעט־הייזער, מען ברענט אויך אומשולדיקע יידן. און פון דער צווייטער זייט פארשטארקט זיך דער איינפלוס פון די פאַנאַטישע רבנים און פון דער קבלה. סיי אין איטאַליע, סיי אין פוילן קומט די ירידה פון דער רענעסאַנס־באַוועגונג. די אַלע דערגרייכונגען וועלכע עס האבן אויסגעטראָגן און דערָאַבערט די פיאָנערן און שעפער פונעם רענעסאַנס ביי די יידן אין פוילן וועלן צעשטערט אונטערן דרוק פון די ווייטערדיקע געשעענישן אין פוילן, פון דעם צערייסן אינערלעך און צעטערנצלען די מלוכה דורך די מאַגנאַטן, פון דעם אַראָפשטויסן די ראָלע פון די שטעט, קורץ געזאגט — אונטערן דרוק פונעם קאַנטערזיג פון דעם פעאָדאַליזם און אויך דורך די פעאָדאַל־קלעריקאַלע עלעמענטן אין דער יידישער סביבה.

איינער פון די אומעטיקסטע אויסדרוקן פון דער דאָזיקער ירידה איז געווען די אויסשפרייטונג פון דער פארפירערישער שבתי־צבי־באַוועגונג צווישן די יידן אין פוילן און פון דער פראַקטישער קבלה מיט איר גאַנצן אַבערגלויבערישן קלאַפער־געצייג — די רוחות, קליפות, דיבוקים, נסים וכדומה.

פון דער צווייטער זייט איז די רענעסאַנס־תקופה אין פוילן בכלל און בייַ די פוילישע יידן בפרט געווען רעכט אין סאַציאַלע קאמפן, וועלכע האבן אָנגענומען פארשידענע פארמען און זיך באַזונדערס געשטארקט אין דעם לעצטן פעריאָד פון דער רענעסאַנס־באַוועגונג.

נישט איינע פון די יידישע רענעסאַנס־נעשטאַלטן איז אליין געווען אן עקספלואַטאַטאָר. ס'איז געווג אָנצורופן דעם נאָמען פון דעם סעניאָר פון די ליטווישע יידן עזעפאָוויטש, וועלכער איז א דאנק זיין שטעלונג אי אלס סעניאָר, אלס הויפט־מוכס פון די יידישע שטעטלעך, אי אלס פירער פון דעם קעניגס און מאַגנאַטישע געשעפטן געווארן שטיין רעכט און ארויסגערופן א שטארקע אומצופרידנקייט אין בריטע יידישע שיכטן. דער קאמף צווישן די יידישע בעלי־מלאכות און די יידישע סוחרים — סוחרים — אונטערעמער פון דער פארלאַנ־אינדוסטריע איז געווען א נענוג שארפער. וואָס ווייטער האָט זיך דער קאמף אלץ מער פארשארפט. אן אילוסטראַציע צו אָט דעם קלאַסנקאמף זענען א ריי פנקסים.*)

ווען מען רעדט וועגן דעם פוילישן רענעסאַנס איז נייטיק זיך אפצושטעלן אויף דעם פראַבלעם: די באַציונג פון די רענעסאַנס־שעפער און פון די הומאַניסטן צו די רדיפות אויף יידן.

אין דער יידישער געשיכטע איז בריט באַקאַנט דער קאמף פון די חַייטשע הומאַניסטן רויכלין און הוטען קעגן די אַנטי־יידישע פראַוואָקאַציעס און בילבולים פון דער קאטוילישער אינקווויזיציע און פונעם משומד און פראַוואָקאַטאָר פפעפערקאָרן. עס איז אויך באַקאַנט די מענטשלעכע רעאַקציע פון דעם באַריטמטן ראַטערדאַמער הומאַניסט ערַאזם און פונעם איטאַליענישן הומאַניסט פיקא דע מיראַנדאָלא קעגן דעם ארויסטרייַבן די יידן פון שפאַניע.

*) זע דעם פנקס פון דער חברה קדישא אין זאמאשמש און דעם פנקס פויזן אין דער באַראַבעטוג פון אפרים קופפער.

די רעוואָלוציאַנערע באַוועגונג פון די איטאַליענישע פויערים אונטער דער אָנפירונג פון דולטשינא און אנדערע, די נאַציאָנאַל־און סאַציאַל־באַפרייַערישע באַוועגונג פון די טאַבאָריטן אין טשעכיע, דער פויערים־אויפשטאַנד אונטער דער אָנפירונג פון טאַמאַס מינצער אין דייטשלאַנד, — אָט די אלע פאַלקס־באַוועגונגען, וועלכע שאפן דרייַ עטאַפּן אין דעם אַנטיפעאָדאַלן קאמף פון די פויערישע און שטאָטישע פלעבעיש מאסן, האבן געטראָגן לאַזונגען פון מענטשן־ און פעלקער־גלייכקייט, און קעמפט, דירעקט אָדער אומדירעקט אויך פאר דער גלייכבארעכטיקונג פון די יידן. „א קריסט, א סאראַצענער (מוסולמענער), א געצן־דינער, א יוד, אלע זענען זיי גלייך" — דאָס איז געווען די לאָזונג פון אָט די באַוועגונגען.

אין פוילן האבן די פארשטייער פון דער אַנטי־פעאָדאַלער אידעאַלאָגיע שוין אין די ערב־ און פרי־רענעסאַנס־צייט געמען אין שוץ די גערודפטע יידן. איינע פון די שענסטע געשטאַלטן פון דער דאָזיקער צייט, דער דירעקטאָר פון קראָקעווער אוניווערסיטעט און פארטיידיקער פון יאן הוס, פאַוועל וואַדקאָוויץ, איז אין זיינע שריפטן ארויסגעטראָטן קעגן די גירושים פון די יידן און האָט דערקלערט אז די יידן זענען גלייך מיט אלע בירגער (אַיינוווינער) פון נעם לאנד. אזא ארויסטריט מצד אן אוניווערסיטעט־פראָפעסאָר איז אין יענער צייט געווען א זייער דרייסטער שריט.

דער לערער פון די פוילישע הומאַניסטן קאַליפאַך (בלאַנקאַרזי) האָט אָפן פארטיידיקט די יידן און געקעמפט קעגן אַריבערגאַנג זיי פון קראָקע קיין קאַושימיעזש, דער פארשטאָט פון דער קעניגלעכער רעזידענץ.

עס זענען באַקאַנט שריפטן פון אַנאַנימע מחברים פון די קרייזן פון דער לינקער גרופע „די פוילישע ברידער" אין וועלכע עס ווערט שארף באַקעמפט דער בלוט־בילבול.

געוויסע פארשטייער פון פרייַען געדאַנק אין פוילן האבן געשאפן ספעציעלע שטעטלעך אין וועלכע יידן פון מערב, געיאגטע און געפלאַנטע דורך דער אינקווויזיציע, זאלן זיך קאַנען אַיינאַרדענען און זיך אויסלעבן פריי.

נאַטירלעך זענען אויך צווישן די רענעסאַנס־מענטשן אין פוילן געווען אזעלכע וואָס האבן דאָ און דארט א טשעפע געטאַן די יידן. אָבער דאָס איז ארויסגעפאַלן פונעם כאַראַקטער פון דער רענעסאַנס־באַוועגונג, וועלכע איז געווען זייער א בריטע און האָט אריַינגענומען אין זיך פארשידענע עלעמענטן; אויפן רעכטן פליגל פונעם רענעסאַנס האבן זיך געפונען, ווי געזאָגט, אויך אזעלכע עלעמענטן וואָס האבן געמאכט, צוליב מורא פאר די רעוואָלוציאַנערע פאַלקס־באַוועגונגען, א פשרה מיט דעם פעאָדאַלן וועלטבאַגעם.

די אמתע טרעגער פונעם הומאַניזם אין פוילן און אין אַנדערע לענדער זענען ארויסגעטראָטן אין שוץ פון באַוואָלטן מענטש, פון די אונטערדריקטע פאַלקסמאסן און פון די גערודפטע יידן. די וואָלאַדקאָוויצעס און מאַדזשעווסקיס, די פארגייער פון דעם פוילישן פראָגרעסיוון געדאַנק, גייען אריַין אין דעם פאַנטאַזן פון די שענסטע געשטאַלטן פון דער מענטשהייט. צוזאַמען מיט קאַפערניק, יאן פון לודזשיסק, וואָלאַדקאָוויץ, גאַלקא, מאַדזשעווסקי און אַנדערע ווערט ווערן דערמאַנט מיט יראת הכבוד אויך די יידישע רענעסאַנס־געשטאַלטן, וועלכע האבן זיך מיט גאַלדענע אותיות אריַינגעשריבן אין דער געשיכטע פון די יידן אין פוילן ווי קעמפער קעגן פעאָדאַליזם, קעגן פינצטערניש, קעגן פארקריפלטער עקאָנאָמיק, פארן קריטישן געדאַנק, פאר ליכט און וויסן, פאר פראָדוקטיוויזאציע, פאר די רעכט פון פאַלק, פאר דערנענטערונג און צוזאַמענארבעט מיט די פראָגרעסיווע כוחות פון פוילישן פאַלק און פון דער מענטשהייט.

דערלערנען און באשרייבן די דאָזיגע וויכטיקע תקופה אין דער געשיכטע פון די יידן אין פוילן, אירע דערגרייכונגען און שאָטנזייטן, דעם קלאַנקאמף וואָס האָט זיך אויף איר פאָן אַנטוויקלט, דאַרף זיין אן ערן־אויפגאבע פאר די יידישע היסטאָריקער. אין אלגעמיינעם לאַנדמאַסשטאַב גייט איצט אָן בייַ די פוילישע היסטאָריקער א פיבערדיקע פארשונג־ און פארלאַג־טעטיקייט ארום די גרונטפראַבלעמען פון רענעסאַנס בכלל און פון פוילישן

רענעסאַנס בפרט. עס ווערן פּלײַסיק געפֿאָרשט די עקאָנאָמישע ווּאָרצלען פון פּוילישן רענעסאַנס, די ערשטע שפּראָצונגען פון קאַפּיטאַליזם אין פּוילן, די אידעאָלאָגיעס פון די רענעסאַנס־פּאַרטייער, די פּאָלקישע קאָמפּס־באַוועגונגען אין שטאָט און אין דאָרף, דער אופּקום פון דער פּוילישער ליטעראַטור. די פּוילישע היסטאָריקער וועלכע זוכן — מיט דער הילף פון מאַרקסיסטישן מעטאָד — אַן ענטפֿער אויף א ריי גרונטיקע פֿראַגעס פון יענער עפּאָכע נעמען אַרײַן אין זייערע פֿאָרשונגען אויך דעם יידישן סעקטאָר, זײַן ראָלע און באַדײַט און זײַן אינערלעכע געשטאַלטיקונג אויפן פּאָן פון די אַלגעמיינע ענדערונגען.

אויך דער יידישער היסטאָרישער אינסטיטוט, וואָס זײַן וויסנשאפטלעך־פֿאָרשערישע אַרבעט ווערט פֿאַנירט אין די אַלגעמיינע ראַמען פון דער טעטיקייט פון דעם פּוילישן אינסטיטוט פֿאַר געשיכטע בײַ דער פּוילישער וויסנשאפט־אַקאַדעמיע, איז צוגעטראָטן צו ברייטערע שטודיעס איבער די פֿראַבלעמען פון אַלגעמיינעם און פּוילישן רענעסאַנס אין זייער אויסווירקונג אויף דער יידישער סביבה און אינציַטיק איבערן פֿראַבלעם פון דעם צושטייער פון די יידן צו דער רענעסאַנס־באַוועגונג און צו די עקאָנאָמישע ענדערונגען וואָס האָבן געבוירן און באַדינט דעם רענעסאַנס.

.2

יידן — העלדן אין פֿאַרצייטיקן פּוילן

אין דער באַלעבאַטישער היסטאָריאָגראַפֿיע, ליטעראַטור און טראַדיציע האָט זיך געשאַפֿן א נישט־ריכטיק, פֿאַרקריפּלט בילד פון דעם טיפ פון יידישן פּאָלקסמענטש אין די אַמאָליקע צײַטן, און נעמלעך: א טיפ פון א געבויגענעם, שוואַכן, תמיד נעשלאָגענעם און דערשלאָגענעם יִד, וועלכער איז נישט פּעיק צו פֿראָטעסט און ווידערשטאַנד, וועלכער באַטראַכט דאָס גאַנצע לעבן וויַ א קאָרידאָר (פֿרוזדור) צום טויט, צום עולם הבא. עס איז געווג זיך צו באַקענען אַפּילו אויבנאויפיק מיט א ריי יידישע און פּוילישע דאָקומענטן, אַנהייבנדיק פון די סאַמע ווײַטסטע יאָרהונדערטער, כדי צו באַקומען אין גאַנצן אַן אַנדער, פונקט א פֿאַרקערט בילד: יידן אין פֿאַרצײַטיקן פּוילן זענען געווען פּיוויש געזונטע, פּעסטע מענטשן מיט גלײַכע רוקנס; יידן, וואָס האָבן געקענט האַלטן א שווערד און א ביקס אין האַנט; יידן, וואָס זענען געווען אויסגעצייכנטע רײַטערס; יידן, וואָס האָבן זיך אַקעגנגעשטעלט — נאַטירלעך, וווּ עס זענען געווען באַדינגונגען — דעם אויסערלעכן און אינערלעכן שונא. אַוודאי איז אויך געווען דער טיפ פון געבויגענעם, אייביק דערשראָקענעם יִד. אָבער דער דורכשניטלעכער יידישער פּאָלקסטיפ איז געווען אזא ווי עס צייכענען אים די אַנטשפֿרעכנדיקע, אמתע, היסטאָרישע קוואַלן. אזוי, למשל, שרײַבט דער באַרימטער רײַזנדער אולריך פּאָן ווערדען, וועלכער האָט באַזוכט פּוילן אין 17טן י"ה, אז „די פּוילישע יידן זענען העכער, געוויקסיקער און פּיזיש שטאַרקער איידער די יידן אין דײַטשלאַנד." אַן ענלעכע צײַגנעניש שטעלט אוים די יידן פון די דעמאָלטיקע דרום־פֿראָווינצן פון פּוילן דער שליח פון קעניג זיגמונט אוגוסט קאַממענדאַנט. אַפּילו דער יודאָפּאָבישער מחבר מיטשינסקי מוז אין זײַנע ביכלעך־פּועלער בראָשור פון 1618 יאָר מודה זיין אז צווישן די פּוילישע יידן זענען פֿאַראַן ריזיקע יונגען, וועלכע קאָנען זיך גוט באַניין מיט שווערד און בוינ און זענען אויסגעצייכנטע פערדרײַטער.

אזעלכע יידן האָבן נישט פֿאַרטאַלעוועט זייער גבורה. שוין פון די עלטסטע צײַטן דערשײַנען זיי ווי פֿאַטריאָטן פון זייער היימלאַנד און ווי דרײַסטע קעמפֿער קעגן פֿרעמדע אָנפֿאַלער.

אין א גאַנצער ריי שטעט אין 13טן יאָרהונדערט זענען יידן, צו גלײַך מיט די נישט־יידישע מיעשטשאַנעס אין פּיאַסטישן פּוילן, געווען פֿאַרפֿליכטעט צו זײַן באַוואָפנט און אָקטיוו אָנטייל צו נעמען אין דער פֿאַרטיידיקונג פון די שטעט קעגן אָנפֿאַלן. און באמת: ווען עס לאָזט זיך אַראָפּ אויף פּוילן אין 13טן י"ה די געפֿערלעכע אינוואַזיע פון די מאָנגאָלן, נעמען די שלעזישע יידן אָנטייל אין דער באַוואָפנטער שוץ פון די שטעט און שטעלן זיך אָקעגן דער ריזיקער, פֿאַרטיליקנדיקער טאַטאַרישער כוואַליע. אין די שפּעטערדיקע דורות, ווען גרופּעס פּוילישע באַדלאָזע ריטער פון גרויס־פּוילן אַרגאַניזירן זיך אין רויבערישע באַנדעס און באַמרוקן די האַנדלסווענ, נעמען פּויזנער יידן, גוט באַוואָפנטע, אַן אָקטיוון אָנטייל אין די עקספּעדיציעס קעגן די דאָזיקע רויבריטער און האַלטן אָפּ שלאַכטן, פֿאַרטרײַבנדיק די אָנפֿאַלער, און ריינקן אוים די שליאַכן. ווי עס דרינגט אַרויס פון יידישע און פּוילישע מקורים זענען יידן אין דער צײַט פון רעענעסאַנס געווען באַוואָפנט און זיך געקענט באַגיין מיט געווער. די פֿערזאָן פון יום־טוב לײַפּמאַן פון מילהויזן פֿאַרקערפֿערט דעם יידישן אָנטייל אין די הוסיטישע פֿרײַהייטקאַמפֿן, וועלכע האָבן זיך איבערגעטראָגן אויך קיין פּוילן.

פּוילישע און וואַלינער יידן האָבן אָנטייל גענומען מיט נעווער אין האַנט אין די פֿאַרטיידיקונגס־קאַמפֿן קעגן די אָפּטע איבערפֿאַלן פון טאַטאַרן און טערקן אין 16טן און אָנהייב 17 י"ה. אין די שאַלות ותשובות פון די פּוילישע רבנים מהר"ם פון לובלין, יואל סירקיס פון קראָקע און אַנדערע ווערט דערציילט וועגן א יידישן פּאָלקסהעלד בערעק, דער זון פון אהרן פון טישאָוויצע, וועלכער ווערט אין אָט די מאַטעריאַלן אָנגערופֿן מיט דעם נאָמען „ריטער"; ער האָט העלדיש געקעמפּט קעגן שונא ביזן לעצטן אָטעם און איז אומגעקומען אויפן שלאַכטפעלד א צעשניטענער דורך די טאַטעריש שאַבלעס. די שאַלות ותשובות פון אַנדערע רבנים דערמאָנען נאָך אַנדערע נעמען פון יידישע פּאָלקסהעלדן וועלכע זענען געפֿאַלן אין קאַמף קעגן די טאַטאַרן און טערקן, ווי מרדכי יוספּס זון, יוסף, ברוך קאָזאָק און נאָך. נאַטירלעך האָט די רבנים אינטערעסירט קודם כל די פּראַגע פון די עגונות וואָס זענען נעבליבן נאָך די פֿאַרפֿאַלן געוואָרענע גיבורים, צי מען זיי חתונה האָבן א צווייט מאָל. אָבער מיר דערווײַסן זיך בײַ דער געלעגנהייט וועגן יידיש־פּוילישע העלדן, אומגעקומענע אין שוץ פון לאַנד און פון זייערע אייגענע בריידער, די יידן. פון פּוילישע קוועלן דערווײַסן מיר זיך וועגן דעם אז אין ליטווישן טייל פון דער דעמאָלטיקער פּוילישער מלוכה זענען געווען אַפּילו גאַנצע יידישע רײַטער־אַפּטיילונגען, וועלכע האָבן אָנטייל גענומען אין א ריי מלחמות. אין דער באַפֿרײַונגס־מלחמה קעגן דער שוועדישער אינוואַזיע אין יאָר 1655 האָבן אָנטייל גענומען אין דער פֿאַרטיידיקונג פון צוויזמיר (סאַנדאָמיערוש) עטלעכע הונדערט יידן, וועלכע האָבן אין אייגעם מיט די אַרטיקע פּוילישע פֿאַטריאָטן העלדיש פֿאַרטיידיקט דעם דאָזיקן פֿראָנטאָפּשניט. א לאַטייניש געשריבענע כראָניק פון יענער צײַט שטעלט פעסט אז אויך אין דער פֿאַרטיידיקונג פון פֿרעמיסלע (פּשעמישל) קעגן די שוועדן האָבן זיך באַטייליקט באַוואָפנטע יידן. עס זאָל זיך אָפּילו האָבן דאָרט אויסגעצייכנט א יידישער מיליטער־פֿירער אין ראַנג פון א פּאָלקאָווניק — עס איז וועגן דעם פאַקט פֿאַראַן א קורצע ידיעה אין די יאָרביכער פון דער דאָזיקער שטאָט.

עס איז, פֿאַרשטייט זיך, אוממעגלעך אין א קורצן אַרטיקל אויסצושעפּן די טעמע פון יידישן אָנטייל אין די נערעכטיקע לאַנד־פֿאַרטיידיקונג־מלחמות פון פּוילן ביזן אַרויסטרײַב פון טאַדעאוש קאָשציושקאָ. מיר זענען דאָ אויסן געווען בלויז צו געבן א קורצן שטריך פון דעם דאָזיקן וויכטיקן פֿראָבלעם און אונטערצושטרײַכן די דורותדיקע טראַדיציע פון פֿרײַהייטקאַמפֿן בײַ די יידן אין פּוילן.

יידן אין די אויפֿשטאַנדן פון 1794 און פון 19טן י"ה

זינט קאָשציושקאָס אויפֿשטאַנד אין יאָר 1794 און אין משך פון נאַנצן 19טן יאָרהונדערט ברייטערט זיך שטאַרק אויס דער אָנטייל פון די פּוילישע יידן אין די קאַמפֿן פֿאַר פּוילנס פֿרײַהייט און פֿאַר דער אייגענער גלײַכבאַרעכטיקונג. דער גראַנגל פֿאַר דער בירגערלעכער עמאַנציפּאַציע פון די פּוילישע יידן איז אַן אָרגאַנישער טייל פון דעם אַלגעמיינעם קאַמף פֿאַר דער באַפֿרײַונג פון פּוילן. אזוי ווערט די זאָך אויפֿגעפֿאַסט סײַ דורך די פֿראָגרעסיווע פּוילישע פֿרײַהייט־קעמפֿער, סײַ דורך די יידישע מיטבאַטייליקטע אין די אויפֿשטאַנדן.

אין קאָשציושקאָס אויפֿשטאַנד האָט זיך, אויב עס גייט אין דער יידישער באַפֿעלקערונג, באַטייליקט דער עיקר די אָרעמקייט. אין דעם בארימטן אַפּריל־אויפֿשטאַנד אין וואַרשע האָבן זיך אויסגעצייכנט גאַנצע גרופּעס יידישע פּאָלקסמענטשן, וועלכע האָבן זיך מסירת־נפשדיק געווארפן אויף די הארמאַטן און קאַוואַלעריע

פון די צאַרישע קאָזאַקן און אויך אויף די היימישע פּאַרעטער. די יִידן האָבן געקעמפט אויף די גאַסן פון וואַרשע אָרעם בײַ אָרעם מיט דער פּויליישער פּאַטריאָטישער פּלעבעיִשער מאַסע. די יִידן האָבן זיך אויסגעצייכנט אויף דער סענאַטאָרסקע, לעשנע, שוויינע־טאַיִרסקע, נאָוואָליפּיע, קראָקאָווער פּאַרשטאָט. די דאָקומענטן פון יענער צײַט רעכענען אוים די יִידישע אויפשטענדלער: אברהם פישל, צאַלקע אבראַמאָוויטש, ד"ר יאָן ראָזענפעלד א"אנד.

אין אָקטאָבער 1794 ווערט אַרויסגעלאָזט אַן אויפרוף צו דער יִידישער באָפעלקערונג, זי זאָל אַרײַנטרעטן מאַסנווײַז אינעם אויפשטאַנד. דער אויפרוף איז אונטערגעשריבן דורך דעם פּאָלקאָוויניק בערעק יאָסעלעוויטש, וועלכער האָט אין איינעם מיט א צווייטן פּאַטריאָט, יאָסל אַראָנאָוויטש, געשאפן, מיטן הסכם פון טאַדעוש קאָשציושקאָ, א יִידישן פּאָלק אין די ראַמען פון דעם אויפשטאַנד־לערישן מיליטער. אינעם אויפרוף ווערט צווישן אַנדערם געשריבן אָט וואָס: „הערט קינדער פון יִידישן שבט! ווער עס האָט גאָט אין האַרצן און ווײַל העלפן דעם פּאָטערלאַנד — און דאָס איז מחויב יעדער צו טאָן — דער האָט א געלעגנהייט דאָס צו טאָן. ווער עס ווײַל געווינען פרײַהייט, דער זאָל קעמפן פאַרן פּאָטערלאַנד ביזן לעצטן טראָפן בלוט!" (איבערזעצט פון פּויליש — ב. מ.). און ווײַטער: „וועקט זיך אויף ווי די לייבן און לעמפּערטן! וועקט זיך אויף, העלפט אויסצוקעמפן פּוילן, וואָס איז ביז איצט געווען פּאַר־שקלאַפט!"

נאָך פּריַער, אין סעפּטעמבער 1794, האָט א פּלאָמיקן רוף צו די יִידן אַרויסגעלאָזט קאָשציושקאָ וועלכער פּאַררופט זיך אויף די העלדישע טראַדיציעס פון יִידישן פּאָלק און טייל מיט וועגן שאָפן א יִידישן פּאָלק.

דער פּאָלק האָט געהאַט יִידישע אָפיצירן, נאָמינירט דורך קאָשציושקאָן. אַהוץ דעם פּאָלק־קאָמאַנדיר, בערעק יאָסעלעוויטש, זענען מיר דאָרטן די אָפיצירן: מרדכי יאָקובאָוויטש, מאיר הערש־קאָוויטש, חיים יודקעוויטש, מרדכי וואָלפאָוויטש, יאָסל אבראַמאָ־וויטש א"אנד. בערעקן העלפט א פּויליישער אָפיציר, אַנטאַני סקאָט־ניצקי, וועלכער האָט איבערגעלאָזט געוויסע זכרונות וועגן די רומ־פּוקע אויפטוען פון יִידישן פּאָלק.

דער יִידישער פּאָלק האָט העלדיש פּאַרטיידיקט די פּאַרשטאָט פּראָגע. כמעט אַלע זענען געפאַלן אויפן שלאַכטפעלד.

איינער פון די היסטאָריקער פון דער דאָזיקער צײַט שרייבט אונטער אז בעת דער פּויליישער מאָנאַט ביסקופּ מאַסאַלסקי האָט פּאַרראַטן און איז צוגעשטאַנען צו דער טאַרגאָוויצע, האָט זײַן משרת, דער יִיד בערעק יאָסעלעוויטש, געקעמפט פּאַר פּוילנס פרײַ־הייט אויף דער זײַט פון טאַדעוש קאָשציושקאָ.

דער מאַסן־אָנטייל פון יִידן אין דעם אויפשטאַנד סײַ אין וואַרשע, סײַ אין אַנדערע שטעט (לובלין, גראָדנע, ווילנע, מערב־גאַליציע) קלערט זיך אויף מיט א ריי מאָמענטן: מיט דער צונג־בונדנקייט צום פּוילישן היימלאַנד, מיט דער פּאָזיטיוויער באַציונג פון די פּראָגרעסיווע פּויליש עלעמענטן צו די באַגרענעצטע אין זייער רעכט יִידן, און מיט דעם ווילן פון דער יִידישער פּאָלקס־מאַסע אויסצוקעמפן פּאַר זיך מיט געוויר אין האַנט גלײַכע ביר־גערעכט און מעגלעכקייטן פון עקאָנאָמישער עקסיסטענץ.

די דאָזיקע דרײַ גרונטאַימפּולסן שטויסן די יִידישע פּאָלקס־מאַסן און די אויפגעקלערטע יִידישע עלעמענטן צו א בריטן און אקטיוון אָנטייל אין די פּרײַהייטסקאַמפּן פון 1830, 1846 און 1863־1864.

ווען מיר באַטראַכטן די געשעענישן פון 1830, דעם פּאַרלויף פון נאָוועמבער־אויפשטאַנד, מוזן מיר נעמען אין אַכט צוויי וויכ־טיקע מאָמענטן:

ראשית, איז דער אויפשטאַנד־לאָנער נישט געווען קיין אײַנ־הײַטלעכער. דער רעכטער, רעאַקציאָנערער, גרויס־שלאַכטישער פּליגל מיט דעם גענעראַל כלאָפּיצקי און אַנדערע אין דער שפּיץ, האָט נעהאַט צו די יִידן א נעגאַטיווע באַציונג, נישט געוואָלט צו־לאָזן די יִידן צום מיליטער, געשטעלט אזעלכע באַדינגונגען, וואָס האָבן געטראָפן אין דער ווערדע פון יִידישן מעגטש, ווי למשל אָפּגאַלן די בערד. פון דער צווייטער זײַט איז אַרויסגעטראָטן דער לינקער, רעוואָלוציאָנער־דעמאָקראַטישער פּליגל, דער אמתער אויפ־שטאַנד־לאָנער מיט לעלעוועל, אָסטראָווסקי און אַנד' בראש, פּאַר וועלכע די גלײַכבאַרעכטיקונג פון דער יִידישער באָפעלקערונג איז געווען אַן אלף־בית פון זייער פּראָגראַם.

צווייטנס, האָט זיך די סאָציאַל־אידעיִשע דיפערענציאַציע אין דער יִידישער נעזעלשאַפט גופא פּאַרשאַרפט אלץ מער. די בא־מיטלטע עלעמענטן און די הסידים האָבן פּאַרנומען א נעגאַטיווע שטעלונג צום אויפשטאַנד. דערקעגן די יִידישע אַרעמקייט און א גרויסער טייל פון די משכילים האָבן זיך מיט לײַב און לעבן אַרײַנ־געוואָרפן אין די אויפשטאַנד־אקציעס. אין דער שפּיץ פון די פּאַטריאָטישע משכילים האָבן זיך אַרויסגערוקט: ברינער, ד"ר בערנשטיין, די ברידער גוטמאַן, הערניש און אַנד'. בראש פון דער אַרעמקייט, וועלכע האָט זיך אַרגאַניזירט אין אָפּטיילונגען פון דער נאַציאָנאַלער גוואַרדיע און פון דער זיכערקייט־וואַך, נעמ־נען זיך: משה פּאָזנער, משה שפּיר, שאיע און אבא בענקעל, יצחק קאָן, פּתחיה גאָלדשטיין און אַנד'. א וויכטיקן אָנטייל נעמט בע־רעק יאָסעלעוויטשעס זון — יוסף בערקאָוויטש.

אין דעם נאָוועמבער־אויפשטאַנד באַטייליקן זיך נישט בלויז יִידן פון וואַרשע, נאָר אויך פון לובלין, קראָקע, קאַליש, לוטאָמירסק און א ריי אַנדערע שטעט.

א גרויסע צאָל יִידן איז נעפאַלן אין שלאַכט אונטער די פּענער פונעם אויפשטאַנד.

צווישן דער פּאָליטישער, פּאַטריאָטישער עמיגראַציע, וואָס איז אַוועק נאָכן נאָוועמבער־אויפשטאַנד קיין פראַנקרײַך, האָבן זיך געפונען א סך פּויליש יִידן, וועלכע האָבן געמומען אין משך פון די יאָרן 1831—1848 א טעטיק אָנטייל בײַם אַרגאַניזירן די ווידערשטאַנד־באַוועגונג אין לאַנד. די וויכטיקסטע פיגור פון די יִידיש־פּויליש עמיגראַנטן, סײַ אין זין פון אקטיוויטעט, סײַ אין זין פון פּראָגרעסיוער אידעישקייט, איז געווען יהושע לובקינער, א נאָענטער מיטאַרבעטער פון יאָכים לעלעוועל און פון וואַרצעל, און אן אומדערמידלעכער פרײַהייטס־קעמפער.

די געשעענישן פון די יאָרן 1846 און 1848 האָבן אויף די צעריסענע געביטן פון פּאָלשקאָפּטן פּויקן אַרײַנגעצויגן נײַע כוואליעס יִידן אין דעם אלגעמיינעם רעוואָלוציאָנערן שטראָם. די טעטיקייט פון בערוש מייזעלס און פון די יִידישע פּאָלקסמאַסן, בפרט אין קראָקע, איז דעם יִידישן לייענער באַקאַנט און איז שוין באַאַרבעט געווָארן אין אונדזער נײַער היסטאָריאָגראַפיע.

דעם העכסטן פונקט האָט דער קעמפערישער אָנטייל פון די פּויליש יִידן אין די אויפשטאַנדן דערגרייכט אין 1863—1864. דער אָנטייל אין דעם יאָנואַר־אויפשטאַנד איז אַרײַן טיף אין דער יִידיש־פּויליש טראַדיציע, אין פּאָלקסלידער און פּאָלקס־מעשיות, אין דער יִידישער און פּויליש לִיטעראַטור.

דער יִידישער אָנטייל אין דעם יאָנואַר־אויפשטאַנד האָט זיך אויסגעדריקט נישט בלויז אין דעם, וואָס יִידן זענען געווען פּאַר־טראָטן אין דער נאַציאָנאַל־רעוואָלוציאָנערער רעגירונג (הענריק וואַהל) און אין דער אונטערערדישער פּרעסע (הענריק מערצבאַך, יצחק גאָלדמאַן, אַדאָלף ראָזמאַניט), נאָר קודם־כל אין דער נאָר גרויסער צאָל פּשוטע יִידישע שלאַכטמענער און קאָמאַנדירן פון פּאַרטיזאַנישע אָפּטיילן. אײַנער פון די דעמאָלטיקע אויפשטאַנד־כראָניקער, דער פּאָליאַק זאַניעווסקי, שרײַבט: „אין דער פּראָווינץ פּאָדלאַשע איז פּאַראַן לעבן יעדן אויפשטאַנד־קאָמאַנדיר פון שטעטל, וועלכער איז א פּאָליאַק, אויך א נעהילפס־קאָמאַנדיר — א יִד". מיט אַנדערע ווערטער: אין א ריי פּאַרטיזאַנישע אָפּטיי־לונגען איז לעבן יעדן פּויליש קאָמאַנדיר געווען א יִד א נעהילפס־קאָמאַנדיר. דאָס האָט זיך, ווײַזט אויס, גענומען פון דעם מאַסן־האָפטיקן אָנטייל פון די שטעטלשע יִידן אין דער פּאַרטיזאַנישער באַוועגונג. כדי אונטערצושטרײַכן די גלײַכבאַרעכטיקונג פון די יִידן, האָט מען באַשטימט יִידישע נעהילפס־קאָמאַנדיר. וועגן אײַ־נעם אזא יִידישן פּאַרטיזאַנישן נעהילפס־קאָמאַנדיר, משה ברוך פון פּאַרטשעוו, זענען אָפּילו פּאַראַן בריוועכע ידיעות. יִידישע פּאַרטיזאַנער באַגעגענען מיר אין זייער א גרויסן טייל פון די אויס־שטאַנד־אָפּטיילונגען: אין די אָפּטיילונגען פון די בארימטע רעוואָ־לוציאָנער־דעמאָקראַטישע פירער פּאַדלעווסקי און שעראָקאָווסקי,

ד"ה אין די אָפּטיילונגען פון די רויטע, אין דער באַוופֿסטער אָפּטיילונג פון דעם שפּעטערדיקן הויפּטפּירער פונעם אויפֿשטאַנד טראָגוט, אין די אָפּטיילונגען פון לאַנגעוויטש, פּראַנקאָווסקי, באָסאָק, יעזשאָבראַנסקי, כמיעלענסקי, מיראַסלאַווסקי, וויעזשביצקי און אַנדערע.

פון וועלכע סאָציאַלע שיכטן האָבן דער עיקר געשטאַמט די יידישע אָנטייל־נעמער פון דעם יאַנואַר־אויפֿשטאַנד? עס איז שווער צו געבן אַן אַלגעמיטקן ענטפֿער, אָבער עטלעכע בײַשפּילן קאָנען אילוסטרירן דעם דאָזיקן ענין.

דער מיטגליד פון דער נאַציאָנאַל־רעוואָלוציאָנערער אויפֿשטאַנד־רעגירונג, הענריק וואָהל (זײַן קבר געפינט זיך אויפֿן געניסער בית־עולם אין וואַרשע), איז געווען א באַנק־אָנגעשטעלטער. וועגן מען האָט וואָהלן געכאַפּט און פֿאַרשיקט אויף סיביר, האָט זײַן אָרט אין דער רעגירונג פֿאַרנומען ארטור גאָלדמאַן, א סטודענט. הענריק מערצבאַך איז געווען א זון פון א בוכהענדלער. דער באַקאַנטער פֿאַרטיזאַן כאָנע אָלדעם איז געווען א קעלנער. דער יידישער קעמפֿער באַלסאַם, וואָס איז געפֿאַלן אין שלאַכט היגטער יאַנאַוו, איז געווען א שנײַדער, בעת דער יידישער אויפֿשטאַנד־לער צינגער, וואָס איז אויפֿגעהאָנגען געוואָרן אין פֿרוזשענע, איז געווען א דאָקטאָר, געשטאַמט פון סוויסלאָטש. דער אויפֿשטאַנדלער שלמה פרידמאַן פון קראָקע איז געווען א בעל־עגלה, בעת דער פֿאַרטיזאַנער מיכאל פראַנקפֿורטער איז געווען אַן אָפּטייק־אָנגעשטעלטער. לעאָן הויפּטפֿלייש פון טאַרנע איז געווען א ראָזירער, איזידאָר האַלפּערן — א שילער פון דער ראַבינער־שול, און אַברהם און יאַנקל יונגער, אַדער יאָסל אַברהם, זענען געווען שנײַדער. אַזוי ארום זענען מיר אז די יידישע קעמפֿער פון יאַנואַר־אויפֿשטאַנד זענען דאָס רוב באַשטאַנען פון פּאָלקסמענטשן, בעל־מלאכות און אויך פון אינטעליגענץ. פון צווישן די אָקטיוויסטע פֿאַרטיזאַנער איז כדי אויסצורעכענען דעם יידישן מיטגליד פון די רויטע הענריק אייכמאַן, א מיטקעמפֿער פון פֿאָדלעווסקין. ער האָט זיך אויסגענייכנט אין דער שלאַכט היגטער טשיזשעוו און איז געפֿאַלן בײַ שטשעקאָטשין. מען דאַרף אונטערשטרײַכן אויך דעם אָנטייל פון יידישע פּאָלקספֿרויען אין די אויפֿשטאַנד־אָקציעס.

וועגן דעם פֿאַרנעם פון דעם יידישן אָנטייל אין דעם אויפֿשטאַנד קאָן עדות זאָגן דער פּאָסט וואָס בלויז איין מחבר רעכנט אויס 174 יידישע געפֿאַלענע אָדער פֿאַרווונדעטע קעמפֿער פון בלויז עטלעכע אָפּטיילונגען.

דאָס פֿרעכטיקע קאָפּיטל פון יידישן אָנטייל אינעם יאַנואַר־אויפֿשטאַנד וואָרט נאָך אויף זײַן היסטאָריקער און באַשרײַבער. מיטן פּאָלן פונעם אויפֿשטאַנד האָט זיך גאָלדענע קייט פון פּויליש יידן פֿאַרײַהיטס־קעמפֿער נישט איבערנעריסן. אין די אַכציקער יאָרן פון פֿאַרגאַנגענעם יאָרהונדערט קומט אויף די נײַע גרויסע קאָמפּאַס־באַוועגונג — די רעוואָלוציאָנערע ארבעטער־באַוועגונג אין פּויליש, וועלכע האָט אַרויסגעגעבן א פֿרעכטיקע פּלעיאַדע קעמפֿער, בתוכם א גרויסע צאָל יידן.

3.

אין די רייען פון דער רעוואָלוציאָנערער אַרבעטער־באַוועגונג און פון דער ווידערשטאַנד־באַוועגונג

די רעוואָלוציאָנער־סאָציאַליסטישע, מארקסיסטישע ארבעטער־באַוועגונג האָט אָנטפֿלעקט, אויפֿגעבונדן, אָרגאַניזירט און געווען א ריכטונג דער ריזיקער קאָמפּס־ענערגיע וואָס האָט געשטעקט בײַ די בריוסטע שיכטן פון דער ארבעטנדיקער באַפֿעלקערונג. אויך די יידישע פּאָלקסמאַסן האָבן דערזען פֿאַר זיך דעם וועג פון זייער נעראַנגל. שוין אין די רייען פון „ערשטן פֿראָלעטאַריאַט" געפינען זיך אָנגעזעענע גרופּעס יידן פון צווישן דער ארבעטער־שאפט און אינטעליגענץ. אין וואַרשע, ביאַליסטאָק, לאָדזש, זגערזש און אַנדערע שטעט און שטעטלעך באַגאַנגט מען יידישע קרײַזן פון „פֿראָלעטאַריאַט". אין וואַרשע, למשל, צייכנט זיך אויס דער ליבין־קרײַז, וועלכער נעמט א טעטיקן אָנטייל אין דער פּיאָנע־רישער רעוואָלוציאָנערער טעטיקייט פון „ערשטן פֿראָלעטאַריאַט". דער דאָזיקער קרײַז האָט ארויסגעגעבן אזעלכע העלדישע געשטאַלטן, ווי ווײַנבערגער („רודי"), וועלכער איז אומגעקומען אין דער פּעטראָפּאַוולאָווסקער תפיסה, ווי קאָסיוש און שמואל ראָבינאָוויטש, ווי יוליא מאָושאָוויטש. צווישן די אָקטיווסטע טוער פון „פֿראָלעטאַריאַט" באַגעגענען מיר אזעלכע ווי ראָזאַליע פעלזנהארט, ברעסלער, ווינאַווער, פּלאָווינ, אָסיפּ ראָזימוייטשיק, שטיינבערג, לאַנדע, ווי לודוויק ווארינסקים פּארבינדלערין פייגע ראָזענמאַן. די רעוואָלוציאָנערע ביאָגראַפיעס פון די דאָזיקע געשטאַלטן קענען דינען ווי א באַגיסטערנדיקער דערציונגס־מוסטער פּאַרן פּאָלק. די פּרעסע פון „ערשטן פֿראָלעטאַריאַט" האָט פּאַרשטאַנען די דערציערישע באַדײַטונג פון דער פּאָפּולאַריזירונג פון די יידישע רעוואָלוציאָנערע געשטאַלטן און דעריבער, למשל, געבראַכט אן אויספֿירלעכע שילדערונג פון די קאָמפּסאויפֿטונען פון דעם יידישן רעוואָלוציאָנער שאול ליסיאַנסקי, וועלכער האָט זיך אָפּגענגעשטעלט מיט געוואָר אין האָנט דער צארישער זשאַנדאַמעריע.

אין די רייען פון סדקפ"ל (סאָציאַל־דעמאָקראַטיע פון פוילן און ליטע) האָט זיך דערצויגן א גזוזנטער, קלאָסן־באַווּסטזיניקער און קעמפֿעריש־טיפ פון יידישן ארבעטער. מיט ארגאַניזירן און דערציען יידישע ארבעטער האָט זיך אין יענעם פּעריאָד פארנומען אזא גרויסער און אומדערשראָקענער רעוואָלוציאָנערער פירער ווי פעליקס דזשערזשינסקי. אין דער סדקפ"ל־שול האָבן זיך דערצויגן יידישע ארבעטער פון באַלוט, סמאָטשע און טשענסטאָכאָווער ארעמע געסלער. די צײַטונגען און געהיימע פּאָליציי־שע ארכיוון פון ערשטן יאַרצענדליק פון הײַנטיקן יאָרהונדערט ברענגען — אין די באריכטן וועגן די קאָמפּס־דעמאָנסטראַציעס פון סדקפ"ל — גרויסע צאָלן נעמען פון יידישע ארבעטער און אינטעליגענץ, וועלכע זענען געגאַנגען אין די פֿאָדערשטע רייען קעגן די צארישע סאַטראַפּן און אָן מורא געקעמפט, באַשפּריצנדיק אפט מיט זייער בלוט דעם וואַרשעווער און לאָדזשער ברוק. אויסן רוף פון סדקפ"ל און פון דער רוסישער מיליטעריסישער קאָמפּס־ארגאַניזאַציע, וועלכע איז געווען טעטיק אין קאָנגרעס־פוילן, האָבן פוילישע ארבעטער, באַווּסטזיניקע רוסישע זעלנער און יידישע פּאָלקסמענטשן געשאַפן בשותפות זעלבשוצן קעגן די פּאָגראָמען, וואָס זענען אינספּירירט און ארגאַניזירט געוואָרן דורך דעם צארישן רעזשים. גרויס העלדישקייט האָבן ארויסגעוויזן די יידישע ארבעטער־זעלבשוצן אין וואַרשע. א דאַנק זייער מוטיקער שטעלונג און דער הילף מצד די רעוואָלוציאָנערע פּוילישע ארבעטער און דער רוסישער מיליטערישער קאָמפּס־ארגאַניזאַציע זענען אויסגעמיטן געוואָרן גרעסערע אַנטי־יידישע עקסצעסן אין וואַרשע.

די יידישע ארבעטער־מאַסע, וועלכע איז באַווירקט געוואָרן דורך דער אַלגעמיינער רעוואָלוציאָנערער באַוועגונג אין לאַנד, האָט ארויסגעגעבן א ריי שיינע קעמפֿערישע געשטאַלטן. פון די טיפֿענישן פון דער פּאָלקס־מאַסע איז ארויס ברוך שולמאַן, וועלכער באַוונדערט באַוועגונג פון אָקופֿירטן פוילן, וואָס אויפן יידישן אפשניט איז זי געקרוינט געוואָרן מיטן הערשן אויפֿשטאַנד אין וואַרשעווער געטאָ.

די יידישע רעוואָלוציאָנערן האָבן אין איינעם מיט זייערע פוילישע חברים אונטער די פענער פון זייער פּארטיי געקעמפט מסירת־נפשדיק און העלדיש פאר א פרײַ פוילן, פאר א סאָציאַליסטיש פוילן, פאר דער גלײַכבארעכטיקונג און קולטור־אַנטוויקלונג פון די יידישע מאסן אין א באמת באפרײַט פוילן. אין נאָסן־דער־מאַנסטראַציעס און אויף באריקאַדן, אין שטרײַקן און הונגערמאַרשן, אין דאַרפישע אויפֿשטאַנדן און בײַ פּארטייִדיקן קעגן עקסמיסיעס, אין קאמפן קעגן דיוועריסיע און פּראָוואָקאַציע, אין תפיסות און קארטוז־בערעזע — אויף אלע אפשניטן פון גרויסן פראָנט האָבן ווי זעלנער פון דער רעוואָלוציע געקעמפט די

באַטווינס און ענגעלס, די קאָשעווסקים און לאַנדוים, די גערמאַניסקים און נעמי דובינסקאַס. מיר האָבן דאָ צו טאָן נישט סתם מיט העלדישע אָפּטן פון יחידים, נאָר מיט א דערשיינונג וועלכע מע־נטשן־קאָלעקטיוו, א קלאַס, דאָס ארבעטנדיקע פּאָלק, אַנטפּלעקט זיך אין דער פולער מאָס ווי א העלד, א קעמפער פאַר פרייהייט. באַווירקט דורך אָט דער דערשיינונג האָבן זיך אָנגעגורט מיט אומדערשראָקנקייט און קעמפערישקייט די בריטסטע שיכטן פון פּאָלק. ווי דאָס איז געקומען צום אויסדרוק אין די ריזיקע אל־געמיינע שטרייקן קעגן דעם אַנטיסעמיטישן אָנגריף פון דער פא־שיסטישער סאַנאַציע־קליקע, אָדער אין פּשיטק, ווו פּשוטע פּאָלקסמענטשן, אָזעלכע ווי דער אומפּאַרטייישער יוגנטלעכער שלום לעסקא, האָבן זיך אָפּטיוו אָפּגענגעשטעלט דער צעוויל־דע־וועטער פּאָגראָם־באַנדע פון די „אנ"ר.

און וועו עס זענען אויסגעבראָכן די קאַמפן אין דער שפּא־נישער רעפובליק זענען מאַסן יידישע יוגנטלעכע פון פוילן, מאַסן אַנטיפאַשיסטן אָוועק אויף די שפּאַניש שלאַכטפעלדער צו קעמפן פאַר „אַייַער און אונדזער פרייהייט". צו די שענסטע קאַפּיטלעך פון דער געשיכטע פון די פוילישע יידן געהערט די באַטוין־קאָמ־פּאַניע, וואָס מיט איר זענען פאַרבונדן די נעמען פון הונדערטער יידיש־פוילישע העלדן, בתוכם דער נאָמען פון דעם קאָמ־טוער ח' גרשון דוא־באָגען. פאַר דער פרייהייט פון דער שפּאַניש־רע־פובליק, וועלכע זיי האָבן מיט רעכט באַטראַכט ווי א פּאָזיציע פון קאַמף קעגן פאַשיזם און אַגרעסיע בכלל און פאַר א פרייַ פוילן, האָבן אָוועקגעגעבן זייער לעבן די יידישע דאָמבראָווּשטשאַקעס — דער ארבעטער פון ביאַליסטאָק און וואַרשע פרייַדקעס, דער אר־בעטער פון לאָדזש אייזען, דער אינזשיניער משה שאַפּראָן, דער קאָמיוניסט שטאָמלער און הונדערטער אַנדערע פרייַוויליקע קעמ־פער.

וועו די היטלעריסטישע אגרעסיע, אונטערגעוואָרפעמט דורך די דאָלאַרן און פונטן פון די אמעריקאַניש־בריטישע מאַנאָפּא־ליסטן, האָט דערגרייכט פוילן, האָבן די פוילישע יידן טרייַ קאָמ־טינוירט זייערע פּראָגרעסיווע, פּאַטריאָטישע טראַדיציעס. נישט געקוקט אויף די דיסקרימינאַציעס מצד די פאַשיסטיש־אַנטיסעמי־טישע ארמיישטאבן, וועלכע האָבן פּאַרראָטן און זענען אַנטלאָפן פון שלאַכטפעלד, האָבן יידישע זעלנער צוזאַמען מיט זייערע פוי־לישע חברים געקעמפט ביזן לעצטן טראָפן בלוט כמעט אויף אלע אָפּשניטן פון פראָנט — בייַ קוטנע און קראָקע, בייַ מאָדלין און אויף די פּאַרפעלדער פון וואַרשע, בייַ דער העלדישער פּאַרטיידי־קונג פון דער באַלאָגארטער הויפּטשטאָט. העכער 36 טויזנט יידן, זעלנער און אונטעראָפיצירן פון דער פוילישער ארמיי, זענען אין די טראַגישע טעג פון סעפּטעמבער 1939 געפאַלן אויף די פּאַרשי־דענע שלאַכטפעלדער. אַרום 61 טויזנט יידן, זעלנער, אונטעראָפי־צירן, דאָקטוירים פון דער פוילישער ארמיי זענען ארייַנגעפאַלן אין דער היטלעריסטישער געפאַנגנשאפט.

א סך פון די וואָס האָבן זיך אַרויסגעריסן פון דעם שונאס ארומרינגלונג האָבן נאָכגעטאָן דעם בייַשפּיל פון דעם קאָפּראַל מרדכי אניזעלעוויטש, א פרייַווילליקער פון ערשטן באַטאַליאָן צו פּאַרטיידיקן וואַרשע. ער האָט, נעמלעך, — זענענדיק אז די שלאַכט איז פּאַרשפּילט, — באַגראָבן אונטער דער ערד א גרויסע צאָל געווער און אמוניציע און אזוי ארום געהאָלפן פאַרלייגן איינעם פון די ערשטע אונטערערדישע ארסענאַלן פאַר די שפּעטערדיקע קעמפער פון דער אָקופּאַציע־צייַט.

אויפן מוסטער פון מאריאַן בוטשקע האָבן טויזנטער יידישע ארבעטער פּאַרטיידיקט וואַרשע, זייער בלוט האָט זיך צונויפגע־מישט מיטן בלוט פון זייערע פוילישע קאַמפּסברידער.

די שלאַכט פאַר פוילן איז דעמאָלט געווארן פאַרשפּילט. די סיבות זענען גוט באַקאַנט: די גאַנצע פּאָלקס־פרייַנטלעכע און נא־ציאָנאַל־פּאַררעטעריש פּאָליטיק פון דעם סאַנאַציע־רעזשים מיט איר קאַפּיטולאַציע אין דער אויסערן־ און אינערן־פּאָליטיק פּאַרן „דריטן רייַך". אפילו אין לעצטן גסיסה־מאָמענט האָבן די דאָזיקע קרייַזן געפּראָווט אין באַלאָגארטן וואַרשע העצעם קעגן יידן.

בעת דער היטלעריסטישער אָקופּאַציע, אין דער אונטערערד, זענען צוריק געקומען צו זיך נאָך דער גרויסער שרעקלעכער מפּלה די כוחות וואָס האָבן אָרגאַניזירט א קאַמף אויף לעבן און טויט קעגן דעם אָקופּאַנט און זיינע יוצר־משרתים.

די פּפּ"ר (פוילישע ארבעטער־פּארטיי) האָט אָנגעבונדן אין איר טעטיקייט צו די שענסטע קאַמפּס־טראַדיציעס פון פוילישן פּאָלק — צו קאָשציושקאָ און דאָמבראָווסקי, צו די נאַציאָנאַלע אויפשטאַנדן און צו די רומפּולע קאַמפן פון די ארבעטער־פּאר־טייען: „פּראָלעטאַריאַט", סדקפּ"ל, און קפּ"פּ.

די דאָזיקע טראַדיציעס, אין איינעם מיטן געדעכעניש פון בערעק יאָסעלעוויטש, פון שולמאַן, לעקערט און באַטווין, פון די אינטערנאַציאָנאַליסטישע זעלבשוצן קעגן פאַגראָמען, האָבן בא־לויכטן דעם וועג פון דער וויידערשטאַנד־באַוועגונג אין געטאָ, וואָס איר שטאַרקסטער און העכסטער אויסדרוק איז געווען דער אויפשטאַנד פון אפּריל—מיי 1943.

טויזנטער זענען זיי געווען, די קעמפער פון וואַרשעווער, ביאַליסטאָקער, קראָקעווער געטאָס, פון די טויטלאָגערן, און א רי־זיקע מחנה פון פּאַרטיזאַנער אין די רייַען פון דער פּאָלקסגוואַרדיע און פון די סאָוועטישע אָטריאַדן. עס האָט זיך אין זיי פּאַרקער־פּערט די גאַנצע קאַמפּס־טראַדיציע און שלאַכט־דערפּאַרונג פון דורות פוילישע יידן און פון דער רעוואָלוציאָנערער פוילישער ארבעטער־באַוועגונג. א סך פון זייערע נעמען זענען באַקאַנט, נאָך מער זענען געבליבן אומבאַוווּסט — א ריזיקער לעגיאָן פון קעמ־פער פאַר פרייַהייט און מענטשלעכער וועירדע. עס איז זייער כא־ראַקטעריסטיש וואָס א סך נעמען חזרן זיך איבער סיַ פרייַער, בעת די קאַמפן פאַר דער מלחמה, סיַ שפּעטער, אונטער דער אָקופּאַציע. דאָס דערוויַזט אויף דער גראָדער אידעישער לויַניע וואָס פּאַרבינדט די צייַטמעסיק־פּאַרשידענע עטאַפּן פון גראַנגל. יוסף לעווארטאָוו־סקי, דער טוער פון קפּ"פּ, נעהערט צו די הויפּטגעשטאַלטן פון דער ווידערשטאַנד־ און קאַמפּס־שטריך האָט זיך אין די טיפענישן שמידטס וועג פירט פון קפּ"פּ קיין שפּאַניע און דערנאָך אין דעם קאַמפּסשטאַב אין געטאָ. דניאל מאַשקאָוויטש, דער מוטיקער טוער אויפן מילִיטעריישן געביט אין וואַרשע, אַנטפּלעקט זיך ווי דער קאַמאַנדיר פונעם אויפשטאַנד אין ביאַליסטאָק. און אזוי אויך גאָליע מירע אין קראָקע, און אפּרים פּאַנדאַמינסקי אין וואַרשע. מרדכי אניעלעוויטשן באַגעגענען מיר פאַר דער מלחמה אין אן ענגן בונד מיטן וואַרשעווער קאָמיוג אין געמיינזאַמען קאַמף קעגן די פּאַגראָם־אָנגריפן פון פוילישן פאַשיזם און אויך קעגן דעם יידישן פאַשיזם, דעם רעוויזיאָניזם. אין אפּריל 1943 טרעפן מיר אים אויפן קאַמאַנדיר־פּאָסטן פון דער יידישער קאַמפּס־ארגאַניזאַציע. שלום לעסקא פונעם פּשיטקער זעלבשוץ פּאַרענדיקט זיַן לעבן רומפול אין די פּאַרטיזאַנישע רייַען. נאַטירלעך, איז אין די געטאָס, לאַגערן און וועלדער אויפגעקומען א גרויסע צאָל נייַע קעמפער. דער וויידערשטאַנד־ און קאַמף־שטריך האָט זיך אין די טיפענישן פון פּאָלק אַנטפּלעקט און איז אויפגעטראָטן מיט א מעכטיקער קראָפט. דאָס איז געווען א גרויסער היסטאָרישער צושטייַער צום גראַנגל פאַר א סאַציאַל און נאַציאָנאַל פריַ פוילן און פאַרן ווי־דערגעבורט פון די יידישע מאַסן.

די פירער פון הייַנטיקן פּאָלקס־פוילן האָבן טאָקע אזוי אפּ־געשאַצט די וויידערשטאַנד־באַוועגונג פון די געטאָס און לאַגערן און ארייַנגענומען דעם דאָזיקן צושטייַער פון די יידן אין די טרא־דיציעס פון באַנייַטן פוילישן פּאָלקס־מיליטער.

אין דער זעלביקער צייַט איז דער דאָזיקער יידישער צושטייַ־ער געקומען צום אויסדרוק אין די רייַען פון די פויליש־דעמאָקרא־טישע מיליטער־פאַרמאַציעס וועלכע זענען אנטשטאַנען אין רא־טנפאַרבאַנד.

פון לענינאָ ביז בערלין

לענינאָ איז א דאָרף אין סמאָלענסקער געגנט. הינטער לע־נינאָ אויף מזרח צו ציט זיך א ריזיק פלאַכלאַנד. און פאָרויס, אויף מערב, ליגט די ווייַסרוסישע ערד, און ווייַטער, נאָך ווייַסרוסלאַנד — פוילן.

דאָ האָט זיך אין אָקטאָבער 1943 פאַרבונדן א ביטערע שלאַכט. פאַר די טיילן פון דער סאָוועטישער ארמיי איז דאָס גע־וועו נאָך אַיין קאַמפּס־אָנשטרענגונג צווישן די טויזנטער שלאַכטן. פאַר דער יונגער אָקערשט געשאַפענער קאַשציושקאָ־דיוויזיע איז דאָס געווען דער ערשטער פּייערפרוו, דער ערשטער פראָנט־עק־זאמען.

צוזאמען מיט די פּוילישע קאמפּס־חברים האָבן זיך געריסן פֿאָרויס, צו די פֿאַזיצעס פונעם שונא, אויך פּוילישע יידן — זעלנער און אָפיצירן פון דער ערשטער דיוויזיע.

בײַ לענינגראַד איז מקום געווארן דער חלום פון זייער א סך פּוילישע יידן, וועלכע האָבן געטרוימט וועגן אָנטייל נעמען מיט גע־וער אין האַנט אינעם קאמף קעגן די היטלעריסטישע האָרדעס.

א סך פון זיי זענען געפאַלן אין קאמף בעתן שטורעמען דעם שונאס פֿאַזיצעס, בײַם פֿארנעמען די דײַטש־פֿאשיסטישע אָפּאָ־פּעס.

אָט איז א רשימה פון די געפאַלענע יידן, זעלנער און אָפיצירן פון דער ערשטער דיוויזיע בײַ לענינגראַד:

אײזען לייב, א זעלנער; אַזשעך יוסף, אן עלטערער זעלנער; אַלוויים יעקב, א פֿאָרוטשניק; ברוין יצחק, א כּאָראָנזשע, בערקא־וויטש זביגניעוו, א זעלנער; גרינגלאָס עקיע, א קאַנאָנירער; גע־בוקשפאן משה, א קאַפּראָל; גאָלדרינג אנשל, א זעלנער; גאָטליב אלעקסאַנדער, א זעלנער; די ברידער האַלפּערן משה און לעאָן, זעלנער; האָפּער אלעקסאַנדער, א סערזשאַנט; וווּרצל שאיע, א כּא־ראָזשע, זאבלודאָווסקי אהרן, א כּאָראָנזשע, זאנאלניק מיכאל, א זעלנער; זיסמאן לעניעק, א זעלנער; זאוואדא הערש, א פּלוטאָנאָווע, א מילימעטרישער ראָבינער; יאקובאָוויטש מאטל, א קאַפּראָל; יאבלקא פּינעע, א זעלנער; לעדערמאן יוסף, א זעלנער; לופּטגלאָס הערש, א קאַפּראָל; ליסט חיים, א זעלנער; ליפשיץ יצחק, א פּלוטאָנאָווע; ליכטענבוים שאיע, א זעל־נער, פעלדמאן הענריק, א קאַפּראָל; ציטערשפּילער וואָלף, א פּלוטאָנאָווע; צווייגענבאַק חיים, א זעלנער; קלינגער מיכאל, א זעל־נער; קאָרן לעאָן, א זעלנער; קירשנבוים הענעק, א זעלנער; קיקין מאיר א פּלוטאָנאָווע; קאהאן לייב, א זעלנער; קאַץ הערמאן, א זעלנער; קאשינסקי יאנקל, א זעלנער; רויטער אַראָם, א זעלנער; ראָפּאָפּאָרט הערש, א זעלנער; שמואל בנימין, א זעלנער; שאָפּ שמואל א פּלוטאָנאָווע, שטערן דניאל א קאַפּראָל; שאלפּ בן־ציון א קאַפּראָל; שיקמאן מרדכי, א קאַפּראָל; שטרויווים סטאַניסלאָוו, א זעלנער; שאצקעס הערבערט, א זעלנער; שאצקי פּרץ, א זעלנער; שעקוואך יעקב, א זעלנער, שטיין אַראָפּ, א זעלנער; שמולעוויטש אברהם, א כּאָראָנזשע.

דאָס זענען געווען יידן פון וואַרשע און פּולטוסק, פון לאָדזש און ביאַליסטאָק, פון וולאָצלאַווע און נאָווי־דוואָר און פון אַנדערע שטעט און שטעטלעך, וועלכע האָבן זיך אָפּגעראַטווועט אין טיפן סאָוועטישן לאַנד, דאָ געאַרבעט אין מיטל־אַזיע און אוראָל, אין דער לאַנדווירטשאַפט און אין דער אינדוסטריע, אין לאַבאָרא־טאָריעס און ביוראָען. אויפן רוף פונעם פּאַרטיאַנד פון די פּוילישע פּאַטריאָטן האָבן זיי זיך געשטעלט אין די מיליטעריש לאַגערן מיטן פּוסק באַווסטזיין אז זיי גייען קעמפן פּאַר א יושרדיקער זאַך. זיי זענען געפאַלן אין קאמף, אָבער טויזנטער לעבן געבליי־בענע האָבן קאָנטינוירט דעם גערַאָנגל. פּאַר זייער געדאַנקען־נאָנג זענען כּאַראַקטעריסטיש די בריוו וואָס זיי האָבן געשריבן פון פראָנט צום אַרגאַניזיר־קאָמיטעט פון די פּוילישע יידן בײַם פּאַר־באַנד פון פּוילישע פּאַטריאָטן. אָט איז איינער פון די הונדערטער בריוו: „דאָס אומשולדיק פֿאַרגאָסענע בלוט פון מיליאָנען אונ־דזערע ברידער רופט צום קאמף אין פּאַרטיי אונדז אויף, מיר זאָלן גיין אין קאמף, סײַ ווי בירגער און זעלנער פון פּוילישן מי־ליטער, סײַ ווי פּוילישע יידן. מיר זענען גרייט אָפּצוגעבן אונדזער לעבן פּאַר דער זאַך פון פֿארניכטן דעם היטלעריזם, פּאַר דער באַ־פרײַונג פון פּוילן און פּאַרן הייליקן אָנדענק פון די הונדערטער טויזנטער יידן וואָס זענען אומגעבראַכט געוואָרן".

די יידיש־פּוילישע זעלנער זענען געווען פּאַרטיעטן אין אלע פֿאַרמאַציעס פונעם יונגן פּוילישן פּאָלקס־מיליטער: מיר באַגעג־נען זיי אין דער ערשטער אַרמיי, אין דער צווייטער אַרמיי, אין דער פּאַרמאַציע אויפן נאָמען פון טראָגוט, אין אינפאַנטעריע, אַרטילעריע, בײַ טאַנקן און אַוויאַציע. מיר זענען זיי כּמעט אין אלע שלאַכטן, בײַם פֿארסירן דעם בוג, בײַם באַפרײַען לובלין און ווארשע. טאָקע דאָ, בעת די קאמפן פּאַר דער וויסלע, צייכענען זיך אויס מיט אַן אויסערגעווייניקעבער גבורה עטלעכע פּוילישע יידן. בײַ רעמבערטאָוו פּאָלט מיט א העלדנטויט דער כּאָראָנזשע מיכאל מילער. הינטער וואָלאָמין קומט אום בײַ נישט ווייניקער העלדישע אומשטענדן דער פֿאָדפֿאָרוטשניק יצחק לופּטגלאָס — עס קאָן זײַן אז דאָס איז א ברודער פון קאַפּראָל הערש לופּטגלאָס, וואָס איז געפאַלן בײַ לענינגראָד. בײַ זשעלאָנקא, שוין נאָענט צו וואַרשע, קעמפט ביזן לעצטן טראָפּן בלוט דער כּאָראָנזשע י. דאָווידאָוויטש. הינטער פּראָגע פּאָלט אין קאמף דער זעלנער כּאַצקל קאַץ. בײַ אָלשינקע־גראָבאָווסקי קומט אום, קעמפנדיק ביזן סוף, דער כּא־ראָזשע יאנקל ווייכמאן.

די פּראָנטצײַטונגען פון פּוילישן מיליטער גיבן איבער וויכ־טיקע פּרטים וועגן דעם העלדישן טויט פון דעם פּראָנטוואָרטעלעכע קאַפּראָל פישמאן. ער האָט באַקומען א זייער פּאַראָנטוואָרטעלעכע אויפגאַבע, וואָס האָט געפֿאָדערט אויסערגעווייניקען מוט: זיך אריבערבאַקומען אויף דער צווייטער זײַט וויסל, פּאַרקאַנספּירירן זיך, אָבסערווירן פון דער נאָענט די פֿאַזיצעס און באַוועגונגען פונעם שונא און קאָריגירן דורך א ראַדיאָוועג דאָס פּייער פון דער אייגענער באַטעריע. אין משך פון א לענגערער צײַט האָט ער די שוועריע אויפגאַבע אויסגעפירט בשלמות, ביז דער שונא האָט אים דערשאַפּט. פון אלע זײַטן שיט זיך אויף פישמאַנען א האָגל פון שראַפּנעלן און קויזן. די דײַטשן רינגלען אים אַרום און דער־נענטערן זיך אלץ מער. פישמאן זעט אז עס קומט דער סוף. ער באַשליסט נישט לאָזן זיך כאַפּן לעבעדיקערהייט. ער פּאַרטיידיקט זיך לאַנג, ביז עס גייט אים אוים די אמוניציע. עס גייען אויס די כוחות. אין לעצטן מאָמענט שלעַידערט ער דעם לעצטן גראַנאַט אינעם אייגענעם ראַדיאָ־אַפּאַראַט. ער קומט אום. קיין לעבעדיקן האָט דער שונא פישמאַנען נישט געזומען.

אויף אן ענלעכן אופן קעמפט און קומט אום בײַם וואַרשע־ווער פּראָנט דער אויסשפּירער ראָזענבערג — צוזאמען מיט א גרופּע פּוילישע שלאַכט־חברים.

דער סאַניטער ראָזענשטיין מראָגט ערויס פּאַרווונדעטע פון דער פֿײַער־ליניע. וועג די לאָגע וועלט זייער ערנסט, שטעלט ער זיך אין דער פּאָדערשטער שורה, מיט א גראַנאַט וואַרפט ער זיך אויפן אטאַקירנדיקן שונא. ער רופט אויס: „נאַט אייך, באַנדיטן, פּאַרן טאַטן, פּאַר דער מאַמען, פּאַר די ברידער!" ער פּאַלט אין אומגלײַכן קאמף.

מיט א העלדנטויט קומען אום בײַם וואַרשעווער פּראָנט די טאַנקיסטן וווייסענבוים און הענעבאָוויטש, דער ארטילעריסט שא־פּירא, דער געווועזענער אַרעסטירטער פון קאַרטוז־בערעזע יאָלעם און צענדליקער אַנדערע יידן פון די פּויליש־דעמאָקראַטישע מי־ליטערישע איינהייטן, וועלכע האָבן געקעמפט בײַ וואַרשע.

חוץ די אָקערשט דערמאַנטע זענען בשעת די קאמפן פּאַר בא־פרײַען וואַרשע געפאַלן די פּאָלקגנדיקע יידישע זעלנער און אָפיצירן פון פּוילישן פּאָלקס־מיליטער:

אָלענדער יוסף, א פּאָדפֿאָרוטשניק; אזברוך זיסקינד, א זעל־נער; אויסטריל משה, א שיסער; אבעלעוויטש איזידאָר, א שיסער; באַנקער שלמה, א קאַנאָנירער; בערמאן מיכאל, א זעלנער; בערגער קאַזשימיעזש, א קאַנאָנירער; באָבער רישארד, א קאַנאָנירער, גליקסמאן העניעק, א זעלנער; נעמינסקי יצחק, א קאַפּראָל; גרין אדאם, א זעלנער; גוטמאן קאַראָל, א זעלנער; האָראָוויטש משה, א זעלנער; וואָלקמאן עמיל, א זעלנער; ווינאָגראָדזקי אפרים, א זעל־נער; ווייספּעלד יעקב, א כּאָראָנזשע; וויים ישראל, א זעלנער; הערצ־בערג כאַצקל, א זעלנער; לייבאָק מאיר, א זעלנער; לאַנדסבערגער שמואל, א זעלנער; לעווין גבריאל, א זעלנער; מאָסק הענריק, א זעלנער; מיצנער ישראל, א זעלנער; מאַרדקאָוויטש געניעק, א זעל־נער; מיטלבוים מיכאל, א זעלנער; נאָפּטאַלעוויטש באָריס, א פּא־דרוטשניק, נויפעלד יוסף, א פּאָדפֿאָרוטשניק; פערדענשטיין שיע, א קאַפּראָל; פיינגאָלד לעאָן, א קאַפּראָל; פרידמאן מאריאן, אן על־טערער סערזשאַנט; פרייגאָלד יהושע, א זעלנער, פּראָם עמיל, א זעלנער; פעלדשטיין מאָסק, א זעלנער; צוקערקאָרן זעליג, א זעל־נער; צוקערמאן סטאַניסלאָוו, א זעלנער, שאָפער הענאָך, א פּלו־טאָנאָווי; שוואַרץ שמעון, א זעלנער; שטאָקמאן עמנואל, א מילי־טערישער דאָקטאָר — א קאַפּיטאַן און אַנדערע.

עס איז אוממעגלעך אין די ראָמען פון אַן ארטיקל אַרומצו־

נעמען דעם אָנטייל פון יִידן אין די ווייטערדיקע שלאַכטן, וועלכע עם האָט נעפירט — אַרעם ביי אַרעם מיט דער סאָוועטישער ארמיי — דאָס פּוילישע פּאָלקס־מיליטער. מען דאַרף ספּעציעל באַמאָנען דעם אָנטייל אין דער שלאַכט ביי קאָלאָבזשעג, אין פּאָמערן, און ביי וואַצלאַוו, וווּ עס זענען געפֿאַלן אויך א סך פּוילישע יִידן.

א סך פון די וואָס האָבן אָנטייל גענומען און זיך אויסגעצייכנט אין די אויסגערעכנטע שלאַכטן האָבן נאָך דער באַפרייונג קאָנטינוירט דעם קאַמף קעגן די פּאַשיסטישע דיווערסאַנטישע באַנדעס און זיך צוגעדינט בײַם באַפעסטיקן די זיכערקייט פון לאַנד. לשם בײַשפּיל וועלן מיר אָנרופן דעם נאָמען פון העלדישן יונגן יִידישן ארבעטער פון וולאָצלאַווע אהרן ראָזענקער, וועלכער האָט אַדורכגעמאַכט די גאַנצע שלאַכט־עפֿאָפֿייע אין די רייען פון דער ערשטער פּאַנצער־בריגאַדע א"נ פון די פּאַרטיידיקער פון וועסטערפּלאַטע. נאָכן דערפילן זײַן פּאַטריאָטישן חוב אין קאַמף מיט די היטלעריסטישע פעלקער־מערדער און מיט דער אינערלעכער דיווערסיע האָט ער זיך געשטעלט צו פרידלעכער בויערישער ארבעט, פונקט ווי טויזנטער אַנדערע נעכטיקע שלאַכטבריידער און הײַנטיקע אר־בעט־חברים.

אין יעדער שטאָט און שטעטל נעפינען זיך נעווים אזעלכע ראָזענקערס און אַנדערע, פון א נרעסערן אָדער קלענערן פּאַרנעם.

מיט שטאָלץ טראָגן מיר, פּוילישע יִידן, די דערהויבענע טראַדיציע פון דורות יִידן קעמפֿער פֿאַר א פֿרַיַ, ווערדיק און שעפּע־ריש לעבן.



„פּאָטשע־אָן"

II.

פון 1795 ביז 1939

מ. זאַקין און ש. קאַמינסקי
(בוענאָס אייראָס)

א בליק אויף ווארשע

(פון 1795 ביז 1939)

מיטן אונטערגאַנג פון דער פוילישער מלוכה — נאָך דער דריטער צעטיילונג אין 1795 — הייבט זיך אָן א נייַ קאַפּיטל אין־נעם לעבן פון לאַנד. די געזעלשאַפטלעכע פֿראָבלעמען וואָס די פוילישע מלוכה האָט נישט געקאָנט לייזן צוליב דעם שולד פון דער שליאַכטע, ווערן נאָך שארפער בייַם אונטערגיאַנג פאַלק. די פויערים בלייַבן אַזוי פארשקלאַפט ווי פריִער, דאָס שטאָטישע בירגערטום האָט פארלוירן דאָס ביסל רעכט וואָס די נישט־רעאַליזירטע קאָנסטיטוציע פונעם 3טן מיַי האָט אים צוגעזאָגט, און די מאַגנאַטעריע דינט נאָך מער פאררעטעריש די דרייַ אָקופאַנטישע מאַכטן וואָס האָבן אומגעבראַכט דאָס פאָטערלאַנד. אָבער די נישט געלייזטע געזעלשאַפטלעכע פֿראָבלעמען האָבן געפֿאָדערט זייער ענטפער און ממילא הייבט זיך אָן א יוראָג און ברויזונג אין לאַנד, וואָס שטייגט כסדר און כאָפט אָרום וואָס ווייטער ברייטערע קרייזן פון דער באַפעלקערונג. דערצו האָבן מיטגעהאָלפן די געשעענישן אויף דער אינטערנאַציאָנאַלער אַרענע — די גרויסע פראַנצויזישע רעוואָלוציע און די נאַפּאָלעאָנישע מלחמות. די ליכטיקע גייסטער פון פאַלק האָבן דערזען אויפן ביישפיל פון פראַנקרייך דעם אופן ווי אַזוי פֿטור צו ווערן פונעם פעאָדאַליזם, און ווי אַזוי ארויפצופירן דאָס לאַנד אויפן וועג פון דעמאָקראַטישן פֿראָגרעס.

דער ערשטער גרויסער ארויסווייַז פון דעם נייַעם דעמאָקראַטיש „צייַטגייסט" איז געווען דער קאָנשיטושקאָ־אויפשטאַנד. דער דאָזיקער לעצטער פּאָליטישער אקט פון פוילן ווי א מלוכה איז גלייַכצייַטיק געווארן דער ערשטער גרויסער אקט פון דער פוילישער בורזשואַזער דעמאָקראַטיע. דער אויפשטאַנד האָט ארומגענומען די בורזשואַזער דעמאָקראַטיע. דער אויפשטאַנד האָט ארומגענומען די אַרעמע שליאַכטע, גרויסע מאַסן פונעם בירגערטום און פויערים. פאַקטיש האָבן זיך אינעם אויפשטאַנד באַטייליקט אַלע שיכטן פון־נעם פאַלק מיטן אויסנאַם פון דער פארעטערישער מאַגנאַטעריע. און דער באַוואָפנטער אָנטייל פון בערעק יאָסעלעוויטשעס יידישן פאַלק האָט נאָך בולטער באַווייזן דעם אַלפאַלקישן כאַראַקטער פון דער באַוועגונג פאר פוילנס פרייַהייט.

דער יידישער אָנטייל האָט אָבער באַדייט נאָך עפעס. מאַני־פעסטירנדיק זייער פולע אייַנגעוואָרצלטקייט אין דער פוילישער ערד זענען די יידן דורך זייער קאַמף און זייערע קרבנות צום ערשטן מאָל ארויסגעטראָטן ווי אַן ארגאַניזירטע מאַסע וואָס וועט פון איצט אָן אַלץ צודרינגלעכער פאָדערן איר פולע גלייך־בארעכטיקונג אין דעם לאַנד, פאַר וועלכן זי גיט דעם זעלבן בלוטשטייַער וואָס אַלע אַנדערע אייַנוווינערס. אויב די דאָזיקע גלייַך־בארעכטיקונג האָט זיך פארשפּעטיקט אויף גאַנצע אָנדערטהאַלבן יאָרהונדערטער, אויב זי איז געקומען ערשט נאָכן היטלעריסטישן מבול ווען אין פוילן זענען לעבן געבליבן בלויז רעשטלעך פון די אַפשטאַמיקע פון די פוילישע יידן וואָס האָבן מיטגעמאַכט דעם קאָשציושקאָ־אויפ־שטאַנד, איז עס דערפאַר ווייַל די פראָגרעסיווע כוחות פון דער פוילישער געשיכטע זענען נישט געווען גענוג שטאַרק כדי צו באַ־פרייַען דאָס לאַנד פון דער אומגליקלעכער ירושה פון דער שליאַכ־טישער הערשאַפט.

אין דער אלטער „זשעטשפּאָספּאָליטא" — ד"ה אין דעם פע־אַדאַלן פוילן — ווו די שטאָלייַט האָבן נישט געהאַט קיין רעכט נאָר האָבן „נענאָסן" פון פריווילעגיעם, איז נישט געווען מעגלעך קיין יידישע גלייַך־בארעכטיקונג. יידן האָבן „נענאָסן" פון פריווי־לעגיעס, זיי האָבן אָבער נאָך מער גלִיטן פון פּאַרבאָטן — פאַרבאָטן צו ווויינען אין געוויסע שטעט אָדער אין געוויסע געגנטן, פאַרבאָטן צו באַשעפטיקן זיך מיט געוויסע מלאכות אָדער מיט געוויסע צוויַיגן פון האַנדל. זייער גרויס „גליק" אין פוילן איז געווען וואָס די פריצים און דער קעניג האָבן זיך אין זיי געניטקט ווי אין אינסטרומענט פון דער פעאָדאַלער ווירטשאַפט.

מיר שטייען אָבער בייַם סוף פון 18טן און אָנהייב 19טן י"ה. דער פעאָדאַליזם אין פוילן איז נאָך נישט פארשוווּנדן אָבער ער מוז אָפּטרעטן א סך פּאָזיציעס לטובת דער אויפקומענדיקער בור־זשואַזיע. דער קאָשציושקאָ־אויפשטאַנד גופא איז אַן עטאַפּ אין דער אויספּארמירונג פון פוילן ווי א קאַפּיטאַליסטישע נאַציע. און די יידישע גלייַך־בארעכטיקונג ווערט פונקט אזוי אקטועל ווי די גלייַך־בארעכטיקונג פון אַלע אַנדערע אייַנוווינערס בכלל.

שוין דער אויפרוף מיט וועלכן קאָשציושקאָ האָט זיך געוואָנדן צו די יידן וועגן ארייַנטרעטן אין דער באַפרייַונגס־ארמיי איז א נייַס אין דער געשיכטע פון די פוילישע יידן. אויס מיט קירכלעכע בולעם, קעניגלעכע פריווילעגיעם און פריצישע שוצבריוון, צום ער־שטן מאָל וועגדט מען זיך צו די יידן ווי צו גלייַכע מיטבירגער, ווי צו קינדער פון אייַן פאָטערלאַנד. „ווער עס וויל געווינען פרייַ־הייט, דער זאָל קעמפן פאַרן פאָטערלאַנד ביזן לעצטן טראָפן בלוט" — אזוי זאָגט דער נייַער טאָן אין קאָשציושקאָס רוף. אזעלכע ווער־טער זענען מעגלעך אין מויל פון א מענטשן וואָס האָט זיך באַ־טייליקט אין דער אמעריקאַנער רעוואָלוציע קעגן די ענגלענדער, און נאָך מער זענען זיי מעגלעך און פארשטענדלעך אין א לאַנד וווּהין עס איז דערגאַנגען דער אָפּקלאַנג פון דער פראַנצויזישער רעוואָלוציע.

די יידישע מאַסן־באַטייליקונג אין דעם אויפשטאַנד איז געווען אזוי וויכטיק, אז זי האָט ארויסגערופן בייַ א פוילישן פראָגרעסיוון היסטאָריקער דעם ווייַטערדיקן קאָמענטאַר: „בעת דער פוילישער מאַגנאַט ביסקופ מאַסאַלסקי האָט פארראַטן און איז צוגעשטאַנען צו דער טאַרגאָוויצע, האָט זיַן משרת, דער יוד בערעק יאָסעלעוויטש, געקעמפט פאר פוילנס פרייַהייט אויף דער זייַט פון טאַדעוש קאָש־ציושקאָ".

טראָץ דעם נצחון איבערן פוילישן פאַלק האָט זיך דעם צא־רישן פעאָדאַליזם נישט אייַנגעגעבן אָפּצוהאַלטן די ווירטשאַפטלעכע אַנטוויקלונג פון לאַנד, אזוי אז דאָס גאַנצע נייַנצנטע יאָרהונדערט שטייט אונטערן צייכן פון דער אַנטוויקלונג פון קאַפּיטאַליזם אין פוילן בכלל און אין ווארשע בפרט.

די אינטערנאַציאָנאַלע געשעענישן האָבן דעם פראָצעס נאָך צוגעאייַלט. די מלחמות צווישן דעם בורזשואַזן פראַנקרייך און די פעאָדאַלע מלוכות פרייַסן, עסטרייַך און רוסלאַנד האָבן פארשנע־לערט דעם וווקס פון קאַפּיטאַליזם אין גאַנץ אייראָפּע און במילא אויך אין פוילן. עס קומען פאַר טיפע ענדערונגען אין לעבן פון לאַנד, עס בייַט זיך די ווירטשאַפט, עס וואַקסן אויס נייַע סאָציאַלע כוחות, עס ענדערט זיך דער אויסזען פון די שטעט. דער דעמאָגרא־פישער וווקס איז א באַדייטנדיקער.

די ווארשעווער יידן האָבן פון דער אלטער פוילישער מלוכה אָפּגעירשנט דעם פארבאָט צו ווויינען אין דער הויפטשטאָט. אין דעם דאָזיקן פארבאָט זענען געווען פאראינטערעסירט די רייכערע שטאָטלייט און די צענן וואָס האָבן מורא געהאַט פאר דער יידישער קאָנקורענץ. זיי טאָקע זענען עס כסדר אייפערדיק געשטאַנען אויף

דער וואָך און געהיטן אַז וואַרשע זאָל זײַן יידנרײַן. עס האָט זיך זיי אָבער קיין מאָל ניט אײַנגעגעבן צו רעאַליזירן זייער וואונטש אויף הונדערט פּראָצענט. שטענדיק איז געווען אין וואַרשע אַ יידישער שער יישוב, אַ מאָל אַ קלענערער, אַ מאָל אַ גרעסערער. צום סוף פון 18טן י"ה האָלט דער יישוב אין איין וואקסן. אויב אין 1765 וווינען אין וואַרשע 2519 יידישע נפשות, אין עטלעכע און פערציק הייף, און באשעפטיקן זיך דער עיקר מיט מעקלערײַ, גרויסהאַנדל און מיט געבן געלט אויף פּראָצענט, זענען שוין דאָ אין 1792 6750 יידן, וואָס באַווײַזענען 370 הייף און פּאַרנעמען זיך מיט שנידערײַ, היטל־מאַכערײַ, קירזשנערײַ, גאָלדשמידערײַ און אַנדערע פאַכן. אין געוויסע צוויגן, צ"ב באַקלייד, מאַכן זיי אויס איבער 80 פּראָצענט.

דערווײַל גייט אונטער די פּוילישע מלוכה און וואַרשע פאַלט אַרײַן צו פּרײַסן — אויף 10 יאָר — ווי די הויפּטשטאָט פון א נײַער פּרײַסישער פּראָווינץ. די ערשטע שריט פון דער פּרײַסישער מאַכט זענען דווקא גינסטיק פאַר די יידן. מען דערלויבט זיי צו ווײַנען אין אַלע גאַסן און עס ווערן אײַנגעפירט געוויסע רעפּאָר־מען. די פּרײַסישע רעגירונג באַמיט זיך צו "אייראָפּעיזירן" אידע פּוילישע יידן. זי צווינגט זיי אָנצונעמען פאַמיליע־נעמען און פאַר־ווערט די רבנים אויסצורופן א חרם. אָבער נישט לאַנג דויערט דער „ליבעראַלער" קורס. שוין אין 1798 דערשײַנט א פּרײַסישער רעס־קריפּט וועגן אַרויסטרײַבן די יידן פון וואַרשע און עס ווערן אײַנ־געפירט ספּעציעלע יידישע שטײַערן, וואָס דריקן אומגעהייער אויף דער יידישער אָרעמקייט, בפרט אַז די פּרײַסישע מאַכטהאָבער וועלן אַן זייער באַרימטע סיסטעמאַטישקייט בײַם אײַנמאַנען דאָס וואָס זיי פאָדערן פאַרן מלוכה־אוצר. אפילו פאַר א דערלויבעניש אויף א בית־עולם דאַרפן יידן צאָלן 400 זלאָטע יערלעך (א גרויסע סומע אין יענער צײַט און בײַ דעם קלײַנעם יידישן יישוב אין וואַרשע). עס ווערט אויך צוריק אײַנגעפירט דער חרם — דאָס מאָל ווי א מיטל כדי אַרײַנצוקריגן די שטײַערן.

לאַנג האָט אָבער נישט געדויערט די פּרײַסישע ממשלה אין וואַרשע. הינטער יענע האָט נאָפּאָלעאָן צעקלאַפּט, אין 1806, די פּרײַסישע חילות און האָט געבראַכן פּרײַסנס העגעמאָניע אין צענט־ראַל־אייראָפּע. פּרײַסן האָט זיך געמוזט צוריקציען פון שטיקער פוילן און אויך פון וואַרשע און די פּראָנצויזן האָבן געשאפן א נײַ מלו־כהלע — די פּירשטנשאפט וואַרשע, מיט א זאקסישן הערשער בראָשׁ. פּאַרן לאַנד איז געגרייט געוואָרן א קאָנסטיטוציע, באַזירט אויפן נאפּאָלעאָנישן קאָדעקס, וואָס האָט געזאָלט אָפּשאפן די בא־גרענעצונגען פאַר יידן. דאָ האָט מען זיך אָבער אָנגעשטויסן אויפן ווידערשטאַנד פון וואַרשעווער מאָגיסטראַט, וועלכער האָט בשום אופן נישט געוואָלט אײַנגיין אויף יידישער גלײַך־בארעכטיקונג. און ער האָט זײַנס אויסגעפירט. אין 1809 איז אַרויס א דעקרעט וואָס האָט פעסטגעשטעלט אין וועלכע גאַסן פון דער הויפּטשטאָט יידן טאָרן נישט וווינען. פון דעסט וועגן איז אין דעקרעט אײַנגעפירט געוואָרן א „ניס": ער האָט געמאַכט אויסנאָמען פאַר געוויסע קא־טעגאָריעס יידן וואָס באַזיצן גרויסע קאַפּיטאַלן, וואָס גייען געקליידט אייראָפּעיש און וואָס קענען רעדן פרעמדע שפּראַכן. אויף דער דא־זיקער דיניטשקער שיכט יידישע גבירים זענען נישט חל געווען די אַנטי־יידישע באשרענקונגען.

די צאָרישע מאַכט וואָס האָט פאַרנומען וואַרשע נאָך נאָפּא־לעאָנס מפלה אין רוסלאַנד האָט באַשטעטיקט אַלע באַגרענעצונגען לגבי די יידן און האָט נאָך צוגעגעבן נײַע. די קאָנסטיטוציע פון קע־ניגדייך פוילן האָט אַנערקענט בירגערעכט פאַר אַלע קריסטן „אָן אונטערשיד פון אמונה" און עס ווערט אײַנגעפירט מיליטער־פליכט פאַר אַלע אײַנוווינערס. אָבער פאַר יידן איז געמאַכט געוואָרן אַן אויסנאָם, וואָס הגם אין גרונט איז ער אַרויסגעדרונגען פון דער יידישער רעכטלאָזיקייט, האָבן אים די פּאָנאָטיש פרומע יידן באַ־טראַכט ווי א טובה, דהיינו: יידן האָבן נישט געמוזט דינען אין מיליטער, זיי האָבן געקענט אָפּקומען מיט א רעקרוטן־שטײַער, וואָס האָט אין וואַרשע באַטראָפן אין נאָרמאַלע צײַטן 100.000 גילדן יערלעך. אגב איז דאָס דינען, וואָס האָט געדויערט עטלעכע יאָר, באמת געווען אַן אָפּקומענישׂ.

צו די ערגסטע גזירות פון די אַלט־נײַע מושלים געהערן מסתמא דאָס ווידער־אײַנשטעלן דעם טאָגצעטל פאַר „פרעמדע" יידן וואָס קומען קיין וואַרשע און דאָס אײַנפירן דעם יידישן רעווער — ד"ה אין דער אמתן א געטאָ פאַר דער וואקסנדיקער יידישער באַפעלקע־רונג.

פון דעסט וועגן קען מען נישט זאָגן אַז דאָס שאפן דאָס „פּוי־לישע קעניגרייך" (אָדער קאָנגרעס־פּוילן ווײַל עס איז געווען א פּראָ־דוקט פון ווינער קאָנגרעס) האָט געבראַכט בלויז שאָדן פאַר דער יידישער באַפעלקערונג.

וואַרשע און אַנדערע פּוילישע שטעט, וואָס זענען אינדוסטריעל געווען מער אַנטוויקלט ווי רוסלאַנד, האָבן געפונען א ריזיקן אָפּ־זאַצמארק פאַר זייערע פּראָדוקטן. מעטאַל־אויסארבעטונגען, וועב־בערײַ און אַנדערע אינדוסטריעלע אַרטיקלען האָבן אַנגעהויבן פלייצן פון מערב קיין מזרח, פון אָקופּירטן פּוילן צום אָקופּירנדיקן רוסלאַנד און עס האָט זיך אַנגעהויבן אַן עקאָנאָמישער וווקס וואָס האָט אין ווויניק צײַט געענדערט דאָס פנים פון לאַנד. יידן זענען אַרײַנגע־צויגן געוואָרן אין שטראָם פון דעם נײַעם עקאָנאָמישן פּראָצעס. יידישע האַנדווערקערס, לופטמענטשן און סטאָם אָרעמע־לײַט ווערן פּראָלעטאַריער. וואַרשע באַקומט כסדר א צושטראָם פון יידן פון דער פּראָווינץ און אפילו פון דער ווײַטער לײַטע. אַלע דעקרעטן און אַלע פאַרבאָטן וואָס שייך די רעכט פאַר יידן צו ווינען אין וואַרשע ווערן בטול דורך דער קראָפט פון לעבן. די שטאָט איז אַרײַנגע־שלעפּט אינעם אימפּעט פון דער ארבעט. עס העלפן ווויניק די פּרא־טעסטן פון די פּוילישע האַנטווערקערס און קליינהענדלערס און אויך פון די דײַטשע מייסטערס, וואָס קלאָמערן זיך אין דעם אי־בערלײַב פון מיטל־עלטער און האָבן מורא פאַרן יידישן קאָנקור־רענט. זיי קענען בלויז נישט דערלאַזן יידן צו קוואַליפיצירטע אר־בעטן און אַרויפצווינגען אויף די יידישע בעל־מלאכות דעם ביליקן טאַנדעם, וואָס ווערט, אגב, גיך פאַרשפּרייט טאָקע צוליב זײַן בילי־קייט. זיי קענען אָבער נישט אָפּשטעלן דעם פּראָצעס פון אַרײַנציען יידן אין דער פּראָדוקציע, אַזוי אַז אין 1825 זענען קנאַפּע 73 פּרא־צענט פון אַלע יידן אין קאָנגרעס־פּוילן געווען בעלי־מלאכות, אַר־בעטער אָדער טאָגלוינער. דער רוסישער מאַרק איז זייער א גרויסער און ער גיט אַרבעט פאַר באַדייטנדיקע טיילן פון דער יידישער באַפעלקערונג. פּיל יידן „ארבעטן זיך אַרויף", ווערן גרויסע סוחרים און וואיאזשאַרן וואָס מאַכן דורך גרויסע האַנדלס־רייזעס. פאַר זיי עקסיסטירט שוין מער נישט דער ראַגאַטקע־טויער. זיי קומען פון די ווײַטע לענדער מיט נײַע קענטענישן און נײַע באַגריפן. די אַלטע פרום־יידישע גייסטיקע וועלט איז פאַר זיי שוין נישט געווען.

וועגן דער דאָזיקער וועלט האָט שמעון דובנאָוו געהאַט אָט וואָס צו זאָגן:

„אין יענער צייט, וען אין מערב־אייראָפּע אַז פאַרגעקומען אַן אי־בערקערעניש אין דעם אַלטן יידישן שטייגער, זענען די געדיכטע יידי־שע מאַסן אין מזרח־אייראָפּע קולטורעל געבליבן פאַרגליווערט שטיין אויף איין אָרט. ביידע ריכטונגען פון זייער גייסטיק לעבן, רבנות און חסידות, האָבן ציטעריק אָפּגעהיט די יסודות פונעם אַלטן לעבנס־שטיי־גער, די דערציונג איז געבליבן וויי אַ מאָל: אין חדרים און אין ישיבות האָט מען געלערנט תורה. מען האָט געשארפט די מוחות. מען איז אָבער געווען אָפּגעריסן פון לעבן. מיידלעך האָבן אַזאַ דערציונג אויך נישט געהאַט. זיי זענען פאַרבליבן מחוץ יעדער שול. מען האָט זיך גע־פירט אַלטפרענקיש, פרי חתונה געמאַכט קינדער (צו 13־16 יאָר), גע־האָלטן אויף קעסט, געקינדלט ביי דער גרעסטער אָרעמקייט און אָפּגעקו־מען דאָס לעבן בשהי־פהי, אויסגעצערט און יונגערהייט פאַרעלטערט. די דאָזיקע פרום־פאַרציטיקע מאַסע האָט מורה געהאַט פאַר יעדער גייסטי־קער „נייס", פאַר יעדן פרווו צו פאַרבריטערן איר גייסטיקן און געזעלשאַפטלעכן קוק. צו אַ קריג צווישן העליגיעזער און וועלטלעכער קול־טור איז נאָך נישט געקומן. די מחלוקות צווישן רבנות און חסידות איז געווען לשם שמים. דאָס איז געווען אַ קריג וועגן דעם טיפּ פון אַ פרומען יידן: אַלטע דיסציפּלין פון תורה און מצוות האָט זיך געראַנגלט קעגן דער כוואַליע פון באַגייסטערטער מיסטיק, קעגן דעם בליגנדן קולט פון הייליקע צדיקים".

די דאָזיקע רייד קען מען זיכער אַנווענדן אויף דער ערשטער צײַט פון נײַנצנטן יאָרהונדערט אין וואַרשע. אָבער אין די צוואַנ־ציקער יאָרן הייבט זיך אָן אַן ענדערונג. דאָס אײַז הייבט אָן צו צע־גיין. דער חדר איז שוין נישט געזונג פאַר דער דינער שיכט רײַכע סוחרים און אויך נישט פאַר טיילן פון יידישן מיטלשטאַנד. עס אַנט־שטייט דער מאָדערניזירטער חדר און עס קומען אויף די ערשטע וועלטלעכע שולן. נאָר בקרוב ווערט געגרינדעט דער ראַבינער־

אינסטיטוט, וואָס האָט אגב אין די קאַרגע פערציק יאָר פון זײַן עק־סיסטענץ נישט אַרויסגעגעבן קיין אײַנציק ראָבינער, האָט אָבער יאָ אַרויסגעגעבן אַ גרויסע צאָל מענטשן מיט וועלטלעכער בילדונג.

בילדונג און וועלטלעכקייט ווערן בכלל אָפּטער צווישן יִידן. עס באַווײַזט זיך די ערשטע „יִידישע" צייטונג אין וואַרשע — „דער בעאָבאַכטער אַן דער וויַכסל". די שפּראַך אירע איז געווען דײַטש, געשריבן מיט יִידישע אותיות, איר טיראַזש איז געווען אַ ביז נאָר קלײנער — 150 עקזעמפּלאַרן, איר לעבן איז געווען אַ קורצס — אין גאַנצן איין יאָר. פון דעסט ווענען איז אירע סאַמע עקסיסטענץ אַ סימן פון אַנטשטאַנענע נײַע אינטערעסן צווישן יִידן. און אַז די צײַט איז שוין אַן אַנדערע זעט מען אויך דערפון וואָס עס גרינדעט זיך, אין 1820, דער ערשטער יִידישער פּראַיין פון האַנדלס־אַנגע־שטעלטע — „סטאַוואַזשישענע סוביעקטוו וויזנאַיִ מאַיזשעשאַ־וועגא". די רעליגיעזע, מיטל־עלטערישע אָטמאָספער פון שול און חדר איז שוין אַ צו דושנע פאַר דער יִידישער יוגנט. דער משרת, דער ארבעטער, דאָס דינסטמיידל זוכן אַ ביסל מער פרײַהייט, מער לופט. זיי ווילן זיך פּאַרווײַלן, זיי גלוסטן צו דער וועלט אויסערן געטאָ, צום גרינעם וואַלד, צום טײַך. אַ גאַנצע וואָך זענען זיי פאַר־האַרעוועט, אָבער אַז עס קומט שבת גייען זיי שוין מער נישט לײַע־נען פרק, אָדער דעם טיטיש־חומש — זיי פאַרשווינדן הינטער דער שטאָט צו פאַרזוכן אַ ביסל ארעמאַנסקע עולם־הזה. אָבער נאָטס סטראַפּטשעס שלאָפן נישט, זיי קענען נישט דולדן „הפקרות" און עס הייבט זיך אָן אַ קאַמף און די שומרים פון דת באַנוצן זיך מיטן כוח פון דער גוויישער פּאָליציי כדי אָפּצוהיטן די גאַנצקייט פון דער כנסת ישראל.

די צײַט גייט אָבער נישט אין דער ריכטונג וואוהין עס וויל עס פירן די רעאַקציאָנערן מכל המינים. אפילו אין לאַנד פון צאַרישן אבסאָלוטיזם קומען אויף נײַע דעמאָקראַטישע אידעען. עס זענען די יאָרן ערב און נאָך דעם דעקאַבריסטן־אויפשטאַנד אין רוסלאַנד. די פּריזישע יוגנט אין אָפיציר־מונדירן, אַ באַווירקטע דורך דער פראַנצויזישער רעוואָלוציע, וויל אײַנפירן קאָנסטיטוציאָנעלע רע־פאָרמען אין ריזיקן לאַנד. זי מאַכט אַן אויפשטאַנד, אָבער עס איז נאָך נישט געקומען די צײַט פאַר דער פּאָליטישער טראַנספאָרמירונג פון רוסלאַנד. נאָכן דערשטיקן דעם פרוו פון די דעקאַבריסטן וויל דער צאַר אומבאַרעכנגן אַלץ וואָס שמעקט מיט דער פראַנצויזישער קראַמאָלע: אויך אויף פוילן רוקט זיך אָן אַ שעה פון נסיון, מען וויל אָפּשאַפן די רעשטלעך זעלבסטשטענדיקייט פון „פוילישן קע־ניגרייך". אזוי דערנענטערן מיר זיך צום אויפשטאַנד פון נאָוועמ־בער 1830.

ערב דעם אויפשטאַנד זענען שוין די געזעלשאַפטלעכע שטרא־מען אין פוילן היפש אויסגעפורעמט. פון איין זײַט געפינט זיך דער עלטערער דור שליאַכטע, העכערע ארמיי־אָפיצירן, די גרויס־בור־זשואזיע. זיי ווילן נישט קיין אויפשטאַנד. די שליאַכטע ציטערט פאַר דער באַפרײַונג פון די פויערים. די העכערע מיליטער־לײַט, וואָס שטאַמען אויך פון דער שליאַכטע, זיצן אויף פעטע פּאָסטנס און זיי האָבן קיין אינטערעס נישט אין שינוים וואָס קענען צע־וואָלען זייערע פּאָזיציעס. די גרויס־בורזשואזיע איז צופרידן פון אירע דערגרייכונגען און פון איר וואָקסנדיקער מאַכט. פון דער צווייטער זײַט, אָבער, געפינען זיך די ארעמע שליאַכטע, דאָס שטאָ־טישע קליינבירגערטום, די נידערע־ארע אָפּיצירן. זיי זענען די טרע־גערס פון די אידיין פון נאַציאָנאַלער באַפרײַונג. עס פעלט זיי אָבער גענוג רעוואָלוציאָנערער מוט כדי ארויסצושטעלן אַ הויפּט־פּאָדערונג וואָס קען געווינען די דאָרפישע פּאָלקסמאַסן פאַרן קאַמף און דורך דעם דעציידירן דעם גורל פון דער רעוואָלוציאָנערער מלחמה — די פּאָדערונג פון דער באַפרײַונג פון די פויערים. אָן דעם לאָזונג איז דער אויפשטאַנד פון פּאָרוים פארמשפט.

דאָס דאָזיקע פעלן פון רעוואָלוציאָנערן מוט קומט אויך צום אויסדרוק אין דעם צוזאַמענשטעל פון דער מיליטערישער אָנפירונג פון דעם אויפשטאַנד. עס ווערט באשטימט ווי אַ מיליטערישער דיק־טאַטאָר דער גענעראַל כלאָפּיצקי וואָס האָט אליין ווייניק געגלייבט אין נצחון. במילא זענען די שאַנסן אויף אַ זיג געווען גאָר קליינע.

די יִידישע מאַסע האָט זיך צום אויפשטאַנד באַצויגן אין אַל־געמיין מיט סימפּאַטיע, און אפילו מיט אַקטיוווער סימפּאַטיע. גרוי־סע טיילן פון דער יִידישער יוגנט האָבן געוואָלט זיך באַטייליקן מיט געווער אין האַנט אין קאַמף פאַרן פאַטערלאַנד. אָבער די פירער פון אויפשטאַנד האָבן אויך בנוגע יִידן ארויסגעווויזן די זעלבע האַלבקייטן, די זעלבע נישט־דרייסטקייטן וואָס בנוגע אַנדערע פּראָ־בלעמען. זיי האָבן אפילו ניט געוואָלט ארײַנגענעמען די יִידן אין די אַלגעמיינע מיליטערישע פאָרמאַציעס, כלומרשט צוליב די יִידישע בערד. פון דעסט ווענען האָבן אַ סך הונדערטער יִידן פּאַרגאָסן זייער בלוט אין קאַמף קעגן די צאַרישע ארמייען.

דער אויסנאַנג פונעם אויפשטאַנד איז געווען אַ טראַגישער. די אויפשטענדלער האָבן געליטן מיליטעריש מפלות און סוף כל סוף האָבן פאַשקעווויטשעס חיילות ארײַנגעמאַרשירט קיין וואַרשע. פאַשקעוויטש האָט מיט טריומף געקענט מעלדן דעם צאַר אַז „וואַר־שע ליגט בײַ די פים פון אײַער קייסערלעכער מאַיעסטעט".

דער דערָאבערער פון וואַרשע האָט אויסגערעכנט בלוטיק זיך נוקם צו זיין אין פוילן. דעם פרינציפּ פון טיל און הערש האָט ער דורכגעפירט מיסטערהאַפט. ער האָט מיט פאָטערלעכער זאָרג באַ־שיצט און געהאָלפן די העכערע שפּיצן פון די פוילישע מיליטער־לײַט און אייבערשטע מלוכה־אָנגעשטעלטע און די עליטע פון דער פוילישער און יִידישער בורזשואזיע, וועלכע האָבן צוזאַמען באַ־קעמפט דעם אויפשטאַנד. אָט די דאָזיקע פּראָטעזשירטע פונעם אָקו־פאַנט זענען פאַרוואַנדלט געוואָרן אין אַנשפּאַרפונקט כדי אונ־טערצודריקן און אויסצוהונגערן די בריטע פאָלקסמאַסן, די פוילי־שע ווי די יִידישע, אויף וועלכע ס'האָט געהאָלט איין גזירה נאָך דער אַנדערער. ס'וועט איינגעפירט אַ צאָלגרענעץ פון פוילן קיין רוסלאַנד אָבער עס בליבט אָפן די גרענעץ פאַרן אימפּאָרט פון רוסלאַנד קיין פוילן. די רעזולטאַטן דערפון זענען געווען אַ טיפער עקאָנאָמישער קריזיס אין פוילנס אינדוסטריע; גאַנצע טעקסטיל־צענטערס זענען אָפּגעווישט געוואָרן, ארבעטלאָזיקייט און נויט האָט געוואָלט וועלן די שטראָפּבריטיס פאַרן בונטאַרישן פאָלק. אַ ספּעציע־לע „אויפמערקזאַמקייט" האָט פירשט פּאַשקעוויטש געשאַנקען דער יִידישער ארעמקייט, אײַנפירנדיק לגבי איר אַ זייער שטרענגן רע־זשים, שוועדע שטײַערן, טאַצעטלען און אַ תקנה וואָס האָט נאָך מער באַגרענעצט די צאָל גאַסן אויף וועלכע יִידן האָבן געמעגט וווינען אין וואַרשע. אין 1842 האָט דער בלוטיקער צאַר ניקאָלײַ דער ערשטער אָפּגעשאפט דעם רעקרוטן־שטײַער פאַר די פוילישע יִידן און אײַנגעפירט אַבליגאַטאָרישע מיליטער־דינסט פון 25 יאָר.

רוסלאַנד שטעלט זיך אַלץ מער ארויס ווי אַ שוואַרצער זשאַנדאַר אין דער צעשטורעמטער אייראָפּע. וועג די בורזשואזיע גרייט זיך צו דדערלאַנגען אַ דעצידירנדיקן קלאַפ די נאָך עקסיסטירנדיקע רעשטלעך פון פּאָדאַלן רעזשים, וועג די מערב־אייראָפּעישע פעל־קער — פראַנקרייך, עסטרייך, דײַטשלאַנד און איטאַליע — גייען ארויס אויף די גאַסן צו באַשיצן די געווינענע בירגעררעכט, וועג צוויישן די פעלקערמאַסן האַלטן זיך אין אויספורעמען די קאָנספּע־וועגטע פאַרגייער און קעמפּער פאַר דער באַפרײַונג פון ארבעטער־קלאַס, — דעמאָלט פּאַרמעסט זיך דער בלוטיקער תלין, דער צאַר ניקאָלײַ, אונטערצודריקן דעם פעלקער־פרילינג, און די רעוואָלוציע אין אונגארן וועט אכזריותדיק צעטראָטן פון די צאַרישע שטיוול.

דאָס יאָר 1848 האָט אויך אויפגעטרייסלט די פוילישע געזעל־שאַפט; אין וואַרשע זענען פאַרגעקומען אומרוען. חגם צו גאָר גרויסע ארויסטריטן איז עס נישט דערגאַנגען, האָט פון דעסט ווענען דער צאָר גענידלט די וואָקסנדיקע אומרויקייט צווישן פוילישן פאָלק. בלוטיקע שטראָף־עקספּעדיציעס קענן דעם פארשקלאַפטן פויערטום און גרעסערע פריוויליגיעס פאַר דעם פוילישן אדל, אַ דרוק אויף דעם מיטלשטאַנד און דאָס שאַפן אַ קנעכטישן „טשינאָוניקטום" פון פּאָליאַקן, דאָס אָפּשאַפן יעדן סימן פון דער פוילישער קולטור־אויטאָנאָמיע און דאָס פאַרזיין אַ פּאָגראָם־אַנטיסעמיטיזם, — דאָס אַלץ איז געוואָרן דער רעגירונגס־פלאַן פאַרן אונטערגעיאָכטן לאַנד. אָבער טראָץ אַלע נגישות האָט די מרידה געוויזט אין די טיפענישן פונעם פאָלק. פוילישע בעלי־מלאכות, צוריקגעקומענע פון דער עמי־גראַציע, האָבן געגרינדעט די ערשטע קאָנספּיראַטיוות קרײַזלעך וואָס האָבן אָנגעהויבן גרייטן אַ נײַעם אויפשטאַנד קעגן רוסלאַנד. פיל פון דער יִידישער שטודירנדיקער יוגנט, אסימילירטע אין זייער פּאַטרי־טישן אייפער, וועלן פאַרכאַפט פון דער נייער באַוועגונג, וואָס איר סאַציאַלער פּראָגראַם איז אַ סך בולטער ווי די רעוואָלוציאָנערע אי־דעאָלאָגיע פון 1831, כאָטש ער איז נישט געווען קלאַסן־קלאָר.

דאָס דעמאָלטיקע רוסלאַנד איז אריינגעצויגן געוואָרן אין אַ מלחמה קעגן ענגלאַנד און פראַנקרייך (1853—1855) — אין דעם

אזוי גערופענעם קרימער קריג — און האָט געליטן א שטאַרקע מי־ליטערישע מפלה וואָס האָט גורם געווען א טיפע צעטריסלונג אין דער סטרוקטור פון דער צארישער אימפעריע, און דער טויט פון ניקאָלַיי דעם ערשטן און פונעם נאָמיעסטניק פון פוילן פירשט פֿאשקעוויטש האָט אַרײַנגעבראכט א געוויסע פאַרלײַכטערונג אין די שטימונגען פון לאנד, וואָס זענען געווארן נאָך האָפערדיקער א דאנק די ליבעראַלע רעפאָרמען וואָס דער נײַער צאר אַלעקסאַנדער דער צווייטער האָט אײַנגעפירט. עס איז אָפּגעשאפט געווארן ניקאָ־לַיים רעקרוטן־געזעץ בנוגע יידן, עס זענען באפרייט געווארן די קאָנ־טאָניסטן, עס איז אויפגעקומען דער מאָדערנער בילדונגס־סיסטעם, עס האָבן זיך געעפנט פאָלקסשולן, גימנאזיעס און אוניווערסיטעטן, אין וועלכע יידן וועלן צוגעלאָזן. אין רעזולטאַט פון מער פרײַהייטן איז אויפגעקומען א מאָדערנע יידישע אינטעליגענץ.

ווי א פועל־יוצא פון דער פארשפּילטער מלחמה איז רוסלאַנד געבליבן אָפּגעשניטן פון דיאיראָפּעישע מערק. דער דוחק אין פּראָ־וויאַנטירונג האָט אָנגענומען א קאַטאַסטראָפאַלן כאראקטער. די רע־גירונג האָט געמוזט אָנקומען צום אונטערגעאָכטן פוילן ווי צו א באשפּײַזונגס־באזע. פוילן האָט ראשיק אויפגעלעבט, דער האַנדל און אינדוסטריע האָבן געהאַלטן אין איין שטײַגן. יידן האָבן אָנגע־הויבן וואָס א מאָל מער צו פארנעמען פעסטערע פּאָזיציעס, און אין א סך פאַלן איבערגעשטיגן די פוילישע מאָגנאַטן וועלכע האָבן קאַרגט קיין הנחות פאַר זײַנע טרײַע דינער אין פוילן. אזוי האָט ער די פריצים באַלוינט מיטן איבערלאָזן די פאַנטשינע, און ער האָט געגעבן גרויסע פינאַנציעלע קאָנצעסיעס פאַר די יידישע און פוילי־שע מאָגנאַטן. פון די אָלע רעפאָרמען, וואָס זייער ציל איז אויסן גע־שע מאָגנאַטן. פון די אָלע רעפאָרמען, וואָס זער ציל איז אויסן גע־וועז ענגער צוזובינדן פוילן צו דער צארישער אימפעריע און צו בא־פעסטיקן דעם קאַפּיטאַליזם אין לאנד, האָבן די אינטעליגענץ, די ארבעטער און די בעלי־מלאכות נישט גענאָסן: זיי האָבן פארנומען זייערע פּאָזיציעס אינעם צוגרייטן דעם אויפשטאַנד פאַר פוילנס פרײַהייט. די דאָזיקע צײַט האָט זיך אויסגעצייכנט מיט דער פוילישי־יידישער פארבריderערונג. די צעכן און די אַנדערע עקאָנאָמישע און פראָפעסיאָנעלע אָרגאַניזאַציעס האָבן דעמאָנסטראַטיוו אויפגעמאכט זייערע טירן פאַרן יידישן מיטבירגער. א פירנדיקע ראָלע אין דער פוילישי־יידישער פארבריderערונג האָט געשפּילט דער וואַרשעווער רב הכולל דוב בער מייזעלס, וועלכער האָט מיט פאטריאָטישן פאַ־טאָס גערופן די יידישע באפעלקערונג צום קאמף פאַר דער זעלב־שטענדיקייט פון פוילן.

די צוויי יאָר (1861—1862) וועו די וואַרשעווער באפעלקע־רונג האָט כמעט באהערשט די גאַסן פון דער שטאָט, טראָץ די הרי־גות פון די קאָזאַקן, די טאַג־טעגלעכע דעמאָנסטראַציעס, „פאַר אונד־זער און אײַער פרײַהייט" אָנגעפירטע דורכן רב מייזעלס און ביסקופ



וואַרשעווער גאַלדהענדלער אין 19טן י״ה

(בילד פון א. פיוואַרסקי)

געוואָלט די שטעט פארוואַנדלען אין זייערע אינדוסטריעלע פּאָל־ווארקן. דער קאַפּיטאַליסטישער אַרײַנווירקם אין די פוילישע שטעט, בפרט אין וואַרשע, האָט אומגעוואָרפן די געטאָ־מויערן. יידן האָבן באַקומען מער בירגערעכט און עס איז געשאפן געוואָרן א יידישע פרעסע: „יוטזשענקא" (אין פויליש), „הצפירה" (אין העברעיש), ס'באווייזט זיך א יידישע געזעלשאפטלעכקייט.

אין די ליבעראַלערע באַרינגונגען האָט דער רעוואָלוציאָנערער פאטריאָטיזם פון דער פוילישער באפעלקערונג צעשפּרט די צוימען פון קאָנספּיראַטיוויע קרײַזלעך און איז געוואָרן א מאסן־באוועגונג. עס אנטשטיין צוויי פּארטייען, וואָס דריקן אויס די כוחות־פאר־העלטענישן אין דעמאָלטיקן פוילן: די ווײַסע, די פּארטי פון די אָגראַר־ און פינאַנץ־מאָגנאַטן, און די רויטע, — די פּארטי פונעם שטאָטבירגערטום און פון דער אינטעליגענץ.

די העכערע שיכטן פון דער שליאכטע און די אייבערשטע שפּיצן פון דער בורזשואזיע זענען געווען קעגן דער פאטריאָטישער באוועגונג. זייערער א מענטש, דער מארקגראף וויעלאָפּאָלסקי איז דורכן צאר נאָמינירט געוואָרן ווי דירעקטאָר פון דער „קאָמיסיע פאר רעליגיע און בילדונג". דאָס האָט באדייט אז ער איז דער פאָליטי־שער מושל איבערן לאנד. ער צוזאַמען מיט זײַן קלאָס האָט געדאַרפט אײַנשטילן דאָס אָנקומענדיקע געוויטער. דער צאר האָט נישט גע־

האָט געפונען איר אידעאָלאָגישע בארעכטיקונג אין דער פילאָסאָפיע פון פּוילישן פאָזיטיוויזם, וואָס האָט פּראָקלאָמירט די טעזע פון „ארגאנישער ארבעט" — ד"ה פון אָפּגעבן זיך מיט אנטוויקלען דאָס לאנד עקאָנאָמיש און אינדוסטריעל און אָפּזאָגן זיך פון די „רעוואָלוציאָנערע פאנטאזיעס". אז אזא טעזע איז געווען ווי אָנגעמאסטן פאר דער פּוילישער בורזשואזיע וואָס האָט געשטרעבט צו זאמלען ריזיקע פּראָפיטן א דאנק איר פאָזיציע פון א צושטעלערין פון אינדוסטריעלע אויסארבעטונגען פּאַרן וואָקסנדיקן רוסישן אָפּזאצמארק — איז דאָך נישטא קיין ספק. די אידעע אָבער וועגן פּוילנס באפרייונג איז דאָך נישט געשטאָרבן. זי איז געבליבן לעבן אין די הערצער פון די פּוילישע פאָלקסמאסן, פון די פּוילישע פּויערים און דער עיקר פון די פּוילישע פּראָלעטאריער, וועלכע האָבן איבערגענומען די רעוואָלוציאָנערע ירושה פון די פריערדיקע דורות און האָבן געפירט א קרבנותפולן און בלוטיקן קאָמף קעגן צאריזם און קאפּיטאליזם און פאר א סאָציאליסטיש פאָטערלאנד. אויף זייערע פּענער איז געווען אָנגעשריבן דער אייביקער לאָזונג פון די פּוילישע רעוואָלוציאָנערע פאטריאָטן „פאר אונדזער און אייער פרייהייט", א לאָזונג וואָס האָט כולל געווען אלע זין פון דער פּוילישער ערד.

דער פּאַרטיי מצד דער פּוילישער בורזשואזיע לגבי דעם קאָמף פאר דער זעלבשטענדיקייט פון אייגענעם לאנד איז אזוי אזוי נישט געווען קיין פּראַיינציקטע דערשיינונג. עס איז געווען אין גאנצן אויף דער רעאקציאָנערער ליניע פון דער אירא־פּוישער בורזשואזיע, וואָס האָט געשלאָסן יד־אחת מיטן אבערהויב פון פּעאָדאליזם קעגן וואָקסנדיקן כוח פון ארבעטער־קלאס. עס האָט פולשטענדיק געשטימט מיט דער פאָליטיק פון דער פּראָנציוויישער בורזשואזיע, וועלכע האָט דערשטיקט מיט דער הילף פון איר „שונא" ביסמארק די קאָמונע פון פּאריזער פּראָלעטאריאט. עס איז דאָן געווען די גרעסטע בורטציע פון קאפּיטאליסטישן אימפּעריאליזם.

בינו לבינו האָט דער צאריזם באמיט זיך צו פארניכטן יעדן שפּור פון פּוילישער נאציאָנאלער זעלבשטענדיקייט. פּויליש איז באזיטיקט געווארן ווי אן אונטערריכט־שפּראך אין די פּוילישע שולן. עס איז אריינגעפירט געווארן א סיסטעם פון פּוליר רוסיפיקאציע, וואָס דער ווייטער ציל דערפון האָט געזאָלט זיין דאָס פולשטענדיקע אנטפּוילישן דאָס דערָאבערטע לאנד.

אָבער די פּוילישע פּאָלקסמאסן האָבן, ווי געזאָגט, זיך נישט מיאש געווען פון דער שטרעבונג צו דערגרייכן די באפרייונג פון פאָטערלאנד. אין געהיימע קרייזלעך און אונטערערדישע פּארבאָטענע ארגאניזאציעס האָט זיך די פּוילישע רעוואָלוציאָנערע יוגנט געגרייט צום טאָג וואָן עס וועט ווידער אויפגעהויבן ווערן די פאָן פון קאמף. עס איז די צייט וואָן אין פּוילן איז שוין פּאראן א צאלרייכער פּראָלעטאריאט. עס קומען אויף די ערשטע צאָרבעטער־גרופּעס אין אין יאָר 1882 ווערט געבוירן די ערשטע קלאסן־פּארטיי פון פּוילישן צארבעטער־קלאס, דער „ערשטער פּראָלעטאריאט", וואָס צווישן זיינע גרינדער געפינט זיך דער יונד פעליקס קאָן. עס איז א היסטאָריש געשעעניש אין לעבן פון פּוילן. צום ערשטן מאָל אנטשטייט א פּארטיי וואָס רופט צו רעוואָלוציאָנערער סאָלידאריטעט צווישן אלע ארבעטער פון לאנד, אן אונטערשיד פון נאציאָנאליטעט און גלויבן. צום ערשטן מאָל באקעמפט אפּן דעם אנטיסעמיטיזם א פּוילישע פּארטיי. דער „ערשטער פּראָלעטאריאט" פירט פּראָפּאגאנדע צווישן די יידישע ארבעטער און באמיט זיך זיי צו געווינען פּארן פּראָלעטאריאטישן קאמף. ער גיט אָרויס אויפרופן אויך אין יידיש, ער באשיצט דעם יידישן אייגנארט, אפילו ווען דער דאָזיקער „אייגנארט" איז פארבונדן מיט מיטל־עקטארישע געווינוניהייטן. דאָס געשעט בעת דעם צארישן פארבאָט אויף יידישער הלבשה. „פּשעס־וויט", דער אָרגאן פון „ערשטן פּראָלעטאריאט", שרייבט דאָן: „הגם די פיאות אדער כאלאטן זענען א פאנאטיזם מוז מען אָבער נעדענקען אז די שטראָף פאר טראָגן די הלבשה טרעפט נישט די קראָנענבערגס, בערסאָנס אדער אנדערע יידישע מאגנאטן, נאר די ארעמע יידישע מאסן".

כאָטש דער „ערשטער פּראָלעטאריאט" האָט לאנג נישט געלעבט וויל דער צארישער פּאָליציי האָט זיך אריינגעגעבן צו פאר־ניכטן מיט דער הילף פון מסירות און פּראָוואָקאציעס די ערשטע געמיינזאמע ארגאניזאציע פון די פּוילישע און יידישע ארבעטער, איז דאָך זיין אריינפלום געבליבן א דויערנדיקער.

דעם דאָזיקן אריינפלום האָט אפילו נישט געקענט פארניכטן די פּארטיי פעפּעס (פּפּ"ס), געגרינדעט אין נאָוועמבער 1892, וואָס איר נאנצע טעטיקייט און איר נאנצער פּראָגראם זענען געווען אָנגעפּט — טראָץ איר סאָציאליסטישן נאָמען — מיט פּוילישן נאציאָנאליזם און שאָוויניזם, און זי איז במילא נישט געווען פרעי פון אנטיסעמיטיזם. א סך פון די שפּעטערדיקע רעגירער פון פּוילן, אין דער עפּאָכע פון דער פריצישער זעלבשטענדיקייט, האָבן געשטאמט פון דער פּעפּעס.

די ירושה פון „פּראָלעטאריאט" האָט איבערגענומען אן אנדער פּארטיי, די פּארטיי סדק"פ (דערנאָך סדקפּ"ק) — סאָציאל־דעמאָקראָטיע פון קעניגרייך פּוילן (און ליטע) — וואָס איז געשאפן געווארן דורך דעם צוזאמענגוס פון דעם „פּארבאנד פון די פּוילישע ארבעטער" (געגרינדעט אין 1889 דורך יוליאן מארכלעווסקי און יאן קעדער) מיט די אויף דער פרעי געבליבענע רעשטן פון „צווייטן פּראָלעטאריאט". די דאָזיקע פּארטיי, באזירט אויף דער לערע פון קאָנספּעקטיווע מארקסיזם, האָט געזען אין דעם בשותפות־דיקן קאמף פון אלע ארבעטער פון פּילסודסקיערדיקן רוסלאנד דעם וועג צו דער באפרייונג פון פּוילישן ארבעטער־קלאס. הגם זי איז באגאנגען געוויסע פעלערן, דער עיקר בשייכות מיט דער פראגע פון דער זעלבשטענדיקייט פון פּוילן, וואָ זי האָט פארנומען א פאָזיציע וואָס האָט דווקא געשטארקט דעם נאציאָנאליזם פון דער פּפּ"ס, האָט די סדקפּ"ל דעם היסטאָרישן פארדינסט וואָס זי האָט ווי א מאסן פּארטיי געלערנט דעם ארבעטער־קלאס פון פּוילן צו קעמפן פאר זיין קלאסנציל — דעם סאָציאליזם. אין אירע רייען האָבן זיך געפונען א סך יידישע ארבעטער און אינטעליגענטן. פיל פון זיי האָבן באצאָלט מיט תפיסה אדער מיט זיי ערע לעבנס פאר זייער רעוואָלוציאָנערער טעטיקייט.

אין דעם לעצטן יאָרצענדליק פון פאריקן יאָרהונדערט, וועו עס הייבט אָן צו ווירקן די סדקפּ"ל און וועו עס אנטשטייען די ערשטע יידישע פּאָליטישע פּארטייען — דער בונד און די ציוניסטן — האָבן שוין די יידישע מאסן פון פּוילן הינטער זיך א רייכע דערפארונג פון כמעט גאנצע הונדערט יאָר געזעלשאפטלעכע קאמפן. זייער גייסטיקער און קולטורעלער ניווא איז שוין א גאנץ אנדערער ווי בייַם אנהייב פון יאָרהונדערט. עס איז שוין דאָ א יידישע לי־טעראטור, מיט די קלאסיקער מענדעלע און שלום עליכם בראש. פּרץ הייבט אָן צו ווירקן אין וואַרשע. ער גיט אָרויס זיינע „יום־טוב־בלעטלעך" **און די ערשטע גרעסערע ווערק. די סאָציאליסטיש** און רעוואָלוציאָנערע ליטעראטור אין יידיש מערט זיך כסדר. אזעלכע שריפטן ווי דיקשטיינס „פון וואָס איינער לעבט" איבערגעזעצט אויף יידיש, האָבן א גרויסן אפּנאנג און א טיפן אריינפלום בייַם ארבייטערטענגען אויפקלערונג אין די מוחות פון די יידישע ארבעטער און הערעפּשניקעס.

דער אָנהייב פון הייַנטיקן יאָרהונדערט צייכנט זיך אויס מיט דער גוואלדיקער אקטיוויזירונג פון די יידישע מאסן. דער פאר־שפרטער קלאסנקאמף ווי א פועל־יוצא פון דעם גרויסן פּראָצעס **פון אינדוסטריאליזיצע, דער כסדרדיקער אומאויפהערלעכער צו־** פלום פון ביקיקע נישט־קוואָליפיצירטע ארבעטסהענט פון דאָרף **האָט אומגעהייַער פארגרעסערט דעם ארבעטער־קלאס און דער** קאמף פאר פּוילנס באפרייונג און קעגן דער צארישער רוסיפיקאציע־פּאָליטיק האָט פארשפּיצט ביז עקסטרעם די געזעלשאפטלעכע אנטאגאניזמען.

די יידישע מאסן זענען אויפגערודערט געווארן ביז די טיפסטע טיפענישן.

עס זענען געווען די קינדעריאָרן פון די יידישע פּאָליטישע פּארטייען און דער ערב־פּעריאָד פון דער ערשטער רוסישער רעוואָלוציע.

וואַרשע ווי דער גרעסטער אין צאָל יידישער צענטער אין מזרח־אייראָפּע — און אין גאנץ אייראָפּע — האָט מער ווי וועלכע עס איז אנדער שטאָט אָפּגעשפּיגלט דעם געזעלשאפטלעכן אויפרודער צווישן דער יידישער באפעלקערונג.

גרויסע טיילן פון דער יידישער קלייַנבירגערלעכער מאסע, פון דער דאָזיקער מאסע וואָס האָט דורך איר ארעמקייט, פרנסהלאָזיקייט און רירעוודיקייט געגעבן דעם טיפּישן אספּעקט דער יידישער וואַרשע, און וועלכע האָבן געליטן אלץ מער און מער פון דעם

וואקסנדיקן אנטיסעמיטיזם ביים פּוילישן קלייבירגערטום, האָבן אַנגעהויבן אויבערצונעמען די לאָזונגען פון פאָלקיטישן ציוניזם, אנטלויפן פון גלות און פּטור ווערן אויף אזא אופן פון דער יידן־שנאה און פון די רדיפות איז געווארן פאר זיי א קאנקרעטער פּראָגראם פון דירעקטער לייזונג פון זיערע פּראָבלעמען. זענען זיי אוועק צו די פּארשידענע ציוניסטישע פּארטייען וואָס האבן זיך געהאלטן אין פּארמירן. אנדערע טיילן פון קלייבירגערטום און גרויסע טיילן פון די יידישע ארבעטער האָט געווינען דער „בונד". דער פּראָגראם פון „בונד" פון יידישער איזאָלאציע האָט אין גרונט אויסגעדריקט די פאקטישע געטא־פּארהעלטנישן אין דער ריזיקער „טשערטע אסער־לאסטי" און איז געווען א מוראדיקע שטערונג פאר דער אנטוויקלונג פון אַן איינהייטלעכער קלאסן־ארגאניזאציע פון די יידישע און נישט־יידישע פּראָלעטאריער. דער דאָזיקער שטאנדפונקט פון „בונד" איז שטארק סטימולירט געווארן דורך דער שאָוויניסטישער פאָליטיק פון פּפ"ס וואָס האָט פאר די יידישע מאסן געהאט צוויי אלטערנאטיוון — אסימילאציע אדער איזאָלאציע.

אפּגעזונדערט אין דער יידישער איזאָלירטקייט האָבן געלעבט די ארטאָדאָקסישע יידן אין וואַרשע. ארעמע יידישע קרעמערס, לופטמענטשן, בעל־מלאכות און אפילו ארבעטער האָבן זיך „גייס־טיק" אויסגעלעבט אין בית־מדרש און אין קלויז. די נייע צייט האָט געבוירן אויך רעליגיעזע יידישע פּארטייען — רעאקציאָנערע און קלעריקאַלע, וואָס האָבן נישט איין מאָל גע־דינט דירעקט און אפּן דער פּוילישער און צארישער רעאקציע. זייער מאסנדיקייט האָט זיי נישט איין מאָל דערפירט צו זיין א וויכטיקער — כאָטש מאָמענטאַלער — פאָליטישער פאקטאָר בײַ די יידן אין פּוילן און בפרט אין וואַרשע. נאָכגיביקע און הכנעהדיקע ביז שפּלות לגבי דער מאכט, זענען זיי געווען וויכּ און אומברחמנותדיק לגבי דעם וועלטלעכן קולטור־לעבן און לגבי דער ארבעטערשאפט.

א פּירנדיקע ראָלע אין דער יידישער וואַרשע האָבן, ביז 1917, געשפּילט די אסימילאַטאָרן. א קליין הייפּלע אין צאָל האָבן זיי מיט זיך פאָרגעשטעלט די עליטע פון די יידישע באַנקירן, גרויסע פאבריקאַנטן און גרויסע סוחרים. נאָך אין פאָריק יאָרהונדערט האָט זיך זיי איינגעגעבן, א דאַנק זייער לויכטער פאַרבינדונג מיט מקלות, צו פאַרכאַפּן די אָנפיר־פּאָזיציעס אין עטלעכע גרויסע פּי־לאָנטראָפּישע און רעליגיעזע אינסטיטוציעס און זינט דעמאָלט האָבן זיי באַלעבאַטעווען אין דער וואַרשעווער קהילה. כאָטש זיי גופא זענען געווען ווייט פון רעליגיע, און האָבן געפירט זייערע איי־גענע קינדער צו שמד, זענען זיי אין געזעלשאפטלעכן לעבן געווען די טרייסטע פאַרבינדעטע און ארויסהעלפער פון דער יידישער אָר־מאָדאָקסיע. ערשט דער שטורעם פון דער אָקטאָבער־רעוואָלוציע אין 1917 האָט זיי אראָפּגעשווענקט פון דער געזעלשאפטלעכער אייבער־פלאַך.

די רעוואָלוציע פון 1905 האָט געטראָפן די יידישע באפעלקע־רונג אין פולער געזעלשאפטלעכער אקטיוויטעט. דער צאר, פילנדיק דעם אָנקום פון דער זאוואָרוכע, האָט געוואָלט דערשטיקן די רוסי־שע רעוואָלוציע אין יידיש בלוט. א פּאָגראָם־כוואָליע האָט זיך צע־גאָסן איבערן גאַנצן לאַנד, קעשענעוו איז געווארן א שם־דבר. אבער אנשטאָט איבערצושרעקן די יידישע יוגנט, האָבן די פּאָגראָמען דערפירט צו פונקט דאָס פּארקערטע. די יידישע יוגנט, — ארבעטער און סטודענטן, — שליסט זיך אָן מאסנווייז אין די רייען פון דער רעוואָלוציע. פון דער טיפּענויש פון דער יידישער מאסע קומען אויף די הערלעכע געשטאַלטן פון הירש לעקערט און ברוך שולמאן, וועלכע האָבן באוויזן אַן אומשטערבלעכן מוסטער פון נייעם יידישן הערואיזם.

וואַרשע, ווי די הויפּטשטאָט פונעם אונטערגעדריקטן לאַנד, האָט געגעבן איר חלק פאר דער רעוואָלוציע. עס זענען פאָרגעקומען בלוטיקע קאַמפן, גאַסן־דעמאָנסטראַציעס, שטרייקן און אינדיווידו־עלע טעראָראקטן קעגן די פארהאסטע פאָרשטייערס פונעם צאַריזם. אינדיווידועלן טעראָר אויפן בריטן מאָסשטאָב האָט אָנגעוועגדט די פּפ"ס, בעת די סדקפ"ל האָט ארגאניזירט מאסן־אקציעס. און ווי אומעטום האָבן די יידישע מאסן זיך אקטיוו באטייליקט און גע־געבן זייער בלוטשטרייַער. דער יידישער בלוט־חלק איז געווען נאָך א גרעסערער, ווייל די רעפרעסיעס קעגן יידן זענען געווען שארפע־רע. די צארישע פּאָליציי האָט זיך באצויגן צו די יידישע קוואַרטאָלן מיט א באָזונדערער אכזריות. די בלעטער פון דער געשיכטע פון דער יידישער וואַרשע האָבן צו פארצייכענען אזעלכע טעג ווי דער „בלו־טיקער מיטוואָך" פון 1906, ווען עס זענען אומגעקומען צענדלי־קער יידן.

דער דורכפאל פון דער רעוואָלוציע פון 1905 האָט געבראכט מיט זיך א פּעריאָד פון ווילדסטע רדיפות. נישט בלויז דער צאר און זיינע משרתים האָבן זיך אָפּגערעכנט מיט די באזיגטע מאסן, נאָר אויך די בורזשואזיע און אירע אינטעלעקטועלע און פאָליטישע פארשטייערס זענען אריבער צו דער אפענער רעאקציע. די פּוילישע בורזשואזיע איז געווען נאָך רעאקציאָנערער ווי די רוסישע און איר געזעלשאפטלעכע אידעאָלאָגיע איז געווארן דער כולינגאנישער אנ־טיסעמיטיזם. עס שטארקט זיך די אפענע אנטיסעמיטישע פארטיי די „נאראָדאָווע (נאציאָנאלע) דעמאָקראַטיע" אדער ענדעציע (ווי מען האָט זי גערופן לויט די ראשי־תיבות נ"ד). עס קומט אויף די פּאָגראָם־ארגאניזאציע „ראָזוואָי" מיט איר לאָזונג „סווי־גא" („אַן אייגענער צו אַן אייגענעם"), וואָס האָט געציילט צו דער־שטיקן עקאָנאָמיש דאָס יידישע קלייבירגערטום. דעם יידישן ער־בעטער וואַרפט מען ארויס פון די גרעסערע אונטערנעמונגען; דער דלות באָזעצט זיך אין די יידישע היימען. אין אזא צושטאַנד פון דלות און רדיפות ווערט געבוירן דער עמיגראַציע־פּסיכאָז. יידן ווילן אנטלויפן פון די עקאָנאָמישע צרות און פון פאָליטישן אנטיסעמיטישן טעראָר אין אנדערע פרייערע לענדער. מאסן יונגע יידישע מענטשן לאָזן זיך איבערן ים צו די וויטע מעבר־לימיקע ברענן און באָזעצן זיך אין די דעמאָלט אפענע פאראייניקטע שטאַ־טן, ארגענטינע, ענגלאַנד, אויסטראַליע און דרום־אפריקע.

אבער טראָץ דעם אנטיסעמיטיזם און טראָץ די פאָליציייַשע רדיפות וואקסט די יידישע וואַרשע. עס איז דאָ א יידישע פרעסע און יידישע פעריאָדישע אויסגאבעס, א סך מיַסטעטערס פון דער יידישער ארבעטער־באַוועגונג הייבט אָן צו קומען צו זיך נאָכן קלאַפ פון דעם דורכפאל פון 1905.

דער דאָזיקער וווקס וועט פלוצלינג איבערגערישן. דער אימ־פעריאַליסטישער וועלטקריג פון 1914—1918 שטעלט אפּ דאָס שע־פערישע און פרידלעכע לעבן פון דעם גרעסטן יידישן יישוב אין אייראָפּע.

פון דעם בלוטיקן מבול האָבן אלע פעלקער געליטן, אבער בא־זונדערס בלוטיק איז ער געווען פאר די יידן פון פּוילן און רוסלאַנד. פּאָגראָמען, ראָבונקעס, צעשיסונגען, באשולדיקונגען אין שפּיאָנאַזש, ארויסשיקונגען פון גאנצע יישובים — דאָס איז געווען דער גורל פון דער יידישער באפעלקערונג אין די מלחמה־געביטן.

וואַרשע איז געווארן אַן עיר־מקלט פאר טויזנטער און טויזנ־טער יידישע משפחות — פליטים פון אנדערע שטעט און שטעטלעך, פון וואָנען מען האָט זיי פארטריבן אדער זיי זענען אליין אנטלאפן. אָן א דאַך איבערן קאָפּ, אָן אויסקום צו פארדינען אויף חיונה, זענען זיי אָנגעקומען צו קיצבה, צו בעטלברויט, צו פילאַנטראָפּי־שער הילף. אין די יידישע קעלערס און בוידעמשטיבער איז ענגער געווארן. דלות איז געפּלעט געווארן אויף הונגער. דאָס געזעלשאפט־לעכע לעבן אין אלגעמיין האָט זיך אָפּגעשטעלט, די גאנצע געזעל־שאפטלעכע טעטיקייט אין די ערשטע מלחמה־חדשים האָט זיך קאָנ־צענטרירט אָרום דער הילף פאר די היימלאָזע.

אבער נישט לאנג איז דאָס געזעלשאפטלעכע לעבן געווען אפּ־געשטעלט. דער מלחמה־גרויל האָט נישט פארלויזרט די יידישע קולטור־טעטיקייט. אין סאַמע מיטן פון קאשמאר האָט געשאפן דער אומשטערבלעכער קלאסיקער פון דער יידישער ליטעראטור יצחק לייבוש פרץ. ער האָט נישט בלויז געשריבן. צוזאמען מיט זיין פרײַנד דינעזאָן האָט זיך פרץ אפּגעגעבן מיט שאפן היימען פארן יידישן פארוואָלאָזטן קינד, פארן מלחמה־יתום. די ערשטע וועלט־לעכע שולן אין וואַרשע זענען טאקע אנטשטאַנען בײַ דער אקטי־וער מיטהילף פון גרוסן שרײַבער.

באזונדער טרויעריק פאר די וואַרשעווער יידן זענען געווען די טעג וועו די צארישע ארמיי האָט געהאלטן בײַם פארלאָזן די שטאָט. דער צארישער הויפּט־קאָמאַנדיר, דער כולינגאנישער אנטיסעמיט און רעאקציאָנער ניקאָלַיי ניקאָלאַיעוויטש האָט פארבּאָטן ראַבי־רונגען און צעשיסונגען וואָס האָבן געקאָסט הונדערטער קרבנות.

אומברחמנותדיק האָט זיך באצויגן די דײַטשע אקופאַציע־

מאכט צו דער ציווילער באפעלקערונג אין פּוילן. דער שטרענגער מיליטעריישער רעזשים און דאָס כאַפן און ארויסשיקן אויף צווענג־ארבעט די ארבעטס־פעיקע מענער און פרויען האָבן פּאַרביטערט דאָס לעבן פון די מענטשן. די געזעלשאפטלעכע טעטיקייט איז נישט גערן געדולדעט געוואָרן, כאָטש די דייטשן האָבן זיך באמיט דווקא צו געווינען די סימפאטיע פון די פּאָליאַקן און פון די יידן. אזוי צב"ש האָט לודענדאָרף ארויסגעלאָזט א ספּעציעלן אויפרוף צו „זייגע ליבע פוילישע יידן", אין וועלכן ער האָט צוגעזאָגט גאָלדענע גליקן. פּאַרשטייט זיך אז א טייל יידן האָט זיך געלאָזט פאַנגען פון די אילוזיעס מכוח דער „העכערקייט" פון דער דייטשער קולטור. דייטשלאַנד האָט דאָך פּאַרט געשמט מיט אירע טעכנישע און ציוויליזאַטאָרישע אויפטוען און די דייטשע יידן זענען דאָך געווען גלייך־באַרעכטיקט. געוויסע יידן האָבן, דער עיקר געהאפט אז דאָס קעניג־קייזערליכע דייטשלאַנד וועט אפשאפן די שענדלעכע אַנטי־יידישע באגרענעצונגען און די יידישע רעכטלאָזיקייט און וועט א סוף מאכן צו די פּאָגראָמען פון דעם פּראָאסטן צאַריזם. אגב זענען נישט בלויז יידן ארייגגעפאלן אין דער נעץ פון דייטשע צוזאָגן. אויך טיילן פון פוילישן פאָלק, געוויסע פוילישע פּאַרטייען, ווי אפ"ס מיט פּילסודסקין בראש, האָבן זיך אַנגעהויבן צו אָריענטירן אויף א דייטשן מיליטערישן זיג. פּילסודסקי און זיינע לעגיאָנערן האָבן א קורצע צייט מיטגעארבעט מיט די דייטשן.

אין יידישן פוילן, איבער הויפּט אין ווארשע, איז די דייטשע אקופּאַציע געווען א פּאַריאָד פון ארבעטלאָזיקייט און גרויליקן הונגער. אויך די פלאָג פון דעמאָראַליזאַציע און שמוגלערייַ האָט נישט אויסגעמיטן די יידן.

א סך אינדוסטריעלע אונטערנעמונגען זענען עוואקוירט געוואָרן צוזאמען מיט דער רוסישער ארמיי. די פאַבריקן און ווארשטאַטן וואָס זענען גבעליבן זענען אפגעשניטן געוואָרן פון זייער שטאַף־באזאָרגונג און פון זייער רוסישן אפזאצמארק. איז דער אייניציקער אויסוועג פאר דער ארבעטער־יוגנט, כדי נישט צו שטארבן פון הונגער, געווען דאָס פאָרן אויף האַלבער אדער גאנצער שקלאפן־ארבעט אין די דייטשע אמוניציע־פאבריקן. די מיטליאָריקע ארבעטער און די ארבעטנדיקע פרויען זענען אוועק ארבעטן בני די אקפּפעס. פון דעסט ווענן האָט דאָס אלץ ווייניק וואָס געלינדערט דעם הונגער און די נויט. צוויי נייע „מיסחר"־צווייגן זענען אויפגעקומען, זייער „אייגנארטיקע" פאר דער הונגעריקער ווארשע: דאָס אויפקויפן די שאָלן פון די אפּגעשיילטע קארטאפל און דאָס פאר־קויפן „הייסע בובעלעך". אלץ אפּטער האָט מען גהערט איבער די הייף דאָס באקאנטע אויסגעשריי: „שאָלן קויפּערך".

באזונדערס געהונגערט האָבן די משפחות פון די רעזערוויסטן וואָס זענען אוועק מיט דער רוסישער ארמיי. די דאָזיקע משפחות, געבליבענע אין ווארשע, האָבן געמוזט אנקומען צו בעטלערי.

דער ארבעטער־קלאַס האָט די נייע פאזע אין פאָליטישן לעבן אויפגענומען קעמפעריש. נאָכן ארייַנמארש פון דער דייטשער ארמיי האָבן זיך אין פארשידענע שטאָטטיילן געעפנט פּראָפעסיאָנעלע פאר־איינען, ביבליאָטעקן, קלובן, לייענזאַלן, קאָאָפּעראַטיוועס און ארבעטער־קיכן. דאָס אלץ, מיט גרויסע שילדן אויף דער גאס ארויס, האָט אנגעזאָגט דעם אקופּאַנט און דער באפעלקערונג אז די אומלעגאַלקייט פון פוילישן ארבעטער־קלאַס איז אוועק צוזאמען מיטן צאַריזם. פּאַרזיכטיק, נישט גלייבנדיק דעם פריַיהייט־געבנדיקן דייטשן יונקערטום, האָבן די פאָליטישע פּאַרטייען וואָס האָבן געווירקט צווישן די ארבעטער אנגעהויבן זייער אקטיוויטעט שטיל־ערהייט, און האָבן אויסגעמיטן אויסצושטעלן זייערע אנפירערשאפט און מאסיוון אויף געפאר.

דאָס יידישע קולטור־לעבן האָט א שפּאר געטאָן מיט אן אומגעווייגלעכער קראפט. עס קומען דעמאָלט אויף דראַמאטישע קריזן, כאָרן, ליטעראַרישע גרופּעס, צייטונגען און העקטאָגראפירטע אויס־גאבעס. אין „כינקע־פינקע"־טעאַטער קומט פאר אן איבערבראָך. אין 1916 גרינדעט זיך די עפאָכע־מאכנדיקע „ווילנער טרופּע". די יידישע ארבעטער־מאסן דערשפּירן דעם אנקומענדיקן פרילינג.

און לאַנג האָט טאקע דער דאָזיקער פרילינג נישט געלאָזט אויף זיך ווארטן. נאָר אין גיכן איז די מלחמה־פינצטערניש דורכגעריסן געוואָרן דורכן ריזיקן ליכט וואָס איז געקומען פון רוסלאַנד. שטאַר־קער ווי דאָס דונערן פון די הארמאטן האָט זיך דורכגעטראָגן אי־בער דער וועלט די פרייַדיקע בשורה וועגן די געשעענישן וואָס זענען פאָרגעקומען אין צארנלאַנד, ווו דער צאר האָט געמוזט אב־דיקירן און עס זענען ווידער טעטיק געווען די ראַטן פון ארבעטער, פויערים און סאָלדאַטן, פונקט ווי אין 1905 נאָר אין א ריזיקן מאָסשטאַב. מיט פרייַדיקן גלויבן אין דעם ענדגילטיקן נצחון איבער דער קאַפּיטאַליסטישער עקספּלואַטאַציע האָבן די ארבעטער־מאַסן פון אומעטום אויפגענומען דעם פאקט וואָס די פּארטיי, וועלכע שטיצט זיך אויף דער וויסנשאפטלעכער לערע פון מארקס און ענגעלס, האָט אַנגעהויבן צו געווינען אלץ מער השפּעה בײַם פּאָלק. און גרעסער איז געווען די פרייד וועגן די דאָזיקע פּארטיי האָט אין נאָוועמבער 1917 איבערגענומען די מאכט אין ריזיקן לאַנד און איז צוגעטראָטן אויפצובויען די קלאַסנלאָזע סאָציאַליסטישע געזעל־שאפט.

מיט אומבאַגרענעצטן ענטוזיאזם האָבן די יידישע מאסן אין וואַרשע אויפגענומען די נייַסן פון דער רוסישער רעוואָלוציע, אין וועלכער זיי האָבן געזען די פּאַרווירקלעכונג פון די שטרעבונגען און טרוימען פון דורות יידישע סאָציאַליסטישע קעמפערס. די יידישע ארעמקייט און דער עיקר די יידישע ארבעטער און די אינטעליגענץ האָבן מאסנווייז זיך א קער געטאָן צו דער פאָליטישער ריכטונג וואָס האָט זיך סאָלידאַריזירט מיט די קעמפּנדיקע פעלקער פון גרויסן רוסלאַנד.

דערווייל איז צעקלאפט געוואָרן די מיליטערישע מאכט פון קייזערלעכן דייטשלאַנד, עס איז אויסגעבראָכן די דייטשע רעוואָ־לוציע, דער קייזער איז אנטלאפן און עס איז געבוירן געוואָרן די ווייַמאַר־רעפובליק. אויך איז אונטערגעגאנגען די עסטרייַכישע מא־נאַרכיע פון די האַבסבורגן. דאָס פוילישע פאָלק האָט באקומען די מעגלעכקייט אויפצושטעלן זיין זעלבשטענדיקע מלוכה.

אָבער די מאכט אין דעם נייַעם פוילן האָבן איבערגענומען די פריצים און גרויסע קאַפּיטאַליסטן און זיי האָבן אַיינגעשטעלט א רעזשים פון עקספּלואַטאַציע, נאַציאָנאַלער אונטערדריקונג, אנטי־סעמיטיזם און רדיפות קעגן דער רעוואָלוציאָנערער ארבעטער־בא־וועגונג. פוילן איז געוואָרן די ערשטע פאשיסטישע מלוכה אויף דער וועלט.

דערצו האָט זיך די פוילישע גענעראַלן מיט פילסודסקין און רידז־סמיגלין בראש פארוואָלקט א מיליטערישע אוואַנטורע און זיי האָבן פארפירט א קאָנטעררעוואָלוציאָנערן קריג קעגן דער ראַטן־מלוכה, ד"ה קעגן דער מלוכה וועלכער זיי האָבן געהאט צו פאר־דאַנקען די זעלבשטענדיקייט פון אייגענעם פאטערלאַנד. עס האָט זיך זיי געהאלומט א פוילן „פון ים ביז ים" — פון באלטישן ביזן שוואַרצן ים — וואָס זאָל פארשטייט זיך אַיינשליסן אוקראַינע. אין דער ערשטער צייט פון די מלחמה־אפּעראַציעס, וועו דער פוילישער ארמיי איז, מחמת דער מיליטערישער שוואַכקייט פון דער יונגער סאָוועטישער מלוכה, געלונגען צו אוואַנסירן איבער דער אוקראַיני־שער ערד, האָט זיך איבער גאַנץ פוילן צעבושעוועט א ווילדער שא־ווייזם און אנטיסעמיטיזם. עס איז געוואָרן א געיעג נאָכן „זשיד־קאמונא", יעדער יוד איז געווען א „באלשעוויק", יידישע סטרא־גאַנעס און קוישלעך מיט בייגל אין וואַרשע זענען געפלויגן אין די רינשטאָקן, יידישע בערד זענען גערישן געוואָרן און א סך יידן האָבן באַצאָלט מיט זייערע לעבנס. נאָך שארפער איז געוואָרן די אנטי־יידישע העצע — און גלייכצייטיק נאָך ווילדער האָט געיעג קעגן די רעוואָלוציאָנערע ארבעטער — וועו די פוילישע חיילות האָבן דערפילט די שוועכע האַנט פון דער רויטער ארמיי, האָבן אָנ־געהויבן לויפן איין מפּלה נאָך דער צווייטער און זענען צוריק גע־לאָפן ביז די סאמע טויערן פון וואַרשע, וווּ עס האָט זיך אַיינגענעבן דעם פוילישן גענעראַל־שטאַב אפּצושלאָגן די סאָוועטישע אפענסיוע און אנצוהויבן א קאָנטעראטאק וואָס האָט דערמעגלעכט דעם פרי־צישן פוילן צו פארכאפן היפּשע טיילן פון אוקראַינע און ווייסרוס־לאַנד, די אזוי גערופענע „קרעסן". אין יענער צייט פון מארש הין און צוריק פון דער פוילישער ארמיי זענען מאסן־צעשיסונגען פון יידן צוליב כלומרשטן שפּיאָנאזש געוואָרן א טאָג־טעגלעכע זאך.

סוף כל סוף האָט זיך סטאַביליזירט א פוילישע פריצישע מלוכה וואָס האָט איבערגענומען די ערנסטע טראַדיציעס פון צא־ריזם. מיליאָנען אוקראַינער, ווייסרוסן, יידן, ליטווינער און אנדערע מינדערהייטן, וואָס האָבן באטראפן איבער א דריטל פון דער נאָך־צער באפעלקערונג פון לאַנד, האָבן געהאט אויסצושטיין זינלאָזע

און אומבהמנותדיקע פּאַרפּאַלגונגען. זיי זענען באַרויבט געוואָרן פון זייערע עקסמענטאַרע רעכט אויף מלוכה־שוקן אין דער מוטער־שפּראַך און אויף דער אַנטוויקלונג פון זייערע נאַציאָנאַלע קולטורן. יִדן, וואָס זייער צאָל אין גאַנץ פוילן האָט איבערגעשטיגן די דרײַ מיליאָן (10 פּראָצענט פון דער באַפעלקערונג), האָבן אָנגעהויבן צו קיידן פון אַן אַנטיסעמיטיזם וואָס איז אין געוויסע אַספּעקטן געווען ערגער ווי דער צאַרישער אַנטיסעמיטיזם. הגם געוצלעך זענען זיי געווען גלײַכבאַרעכטיקט, האָבן זיי אויף טרעט און שריט געהאַט אויסצושטיין פּרעסניות און נגישות. אין די אוניווערסיטעטן — וואָס זענען קומרשט געווען פּרי פּאַר אַלעמען — האָט קיבי יִדן געהאַט אַ פּאַקטישער נומערוס קלאָזום, אויף מלוכה־שולן האָט מען אין די עסטזיזירטע (פּאָלמלוכהשטע) פּאַבריקן האָט מען עין יִדן נישט אָנגענומען. עס איז אפילו דערגאַנגען צו טראַגישע אַקטיעס אַז אין וואָרשע האָט אַ פּראָפעסאָר אויסגעלאַכט אַ יִדישן סטודענט־אַקטיאָר.

די פּוליקישע מלוכה האָט אָנגעהויבן איר עקסיסטענץ מיט עקסצעסן קעגן דער יִדישער באַפעלקערונג, מיט שנײַדן בערד, צעשטופּן, מיט שמײַסן אומשולדיקע יִדן, מיט אַ פּאָגראָם אין פּינסק. דאָס עקסטע איז אַבער געווען דער פּינצטערער דקות וואָס האָט זיך אָנגעהויבן אויף די יִדישע מאַסן און האָט מיט זײַן גרויל איבערגעשטיגן די ראַגע בײַם צאַריזם. איבערהויפּט מיטן ראַנדל־פּאַר האָט פּוילן פּאַרוואַנדלט דעם דיזיקן מאַרק פּאַר אירע טעקסטיל־אויטאָ בעסונגען פון קאַדזש און ביאַלסטאָק און פּאַר אַנדערע פּראָדוקטן פון איר אינדוסטריע. במיקא זענען אַרבעטלאָזיקייט און פּוטשקוויליים געווען אַ כּלי אַנישע דערשיינונג. אַוודאי דעם האָט די שפּיונאַזשיסטישע און פּאָליטישע פּאָליטיק פון די פּוליש־ע רעגירונגען געפּראָוואָקירט אַ אַנטישעמיטישע בודזשעט פּאַר מיליטער און פּאָליציי, וואָס דאָס האָט דעמאָלט פּרובירט די לאַסט פון שטיערן צו אומ־דערטרעגלעכע גרענעצן. די יִדישע קליינבירגערלעכע באַפעלקערונג, די קרעמער, די האַנטווערקערס און די כּאָלופּניקעס האָבן באַזונ־דער שוועכע געליטן פון דער פּוליש־ע שטיערן־פּאָליטיק, וואָרום איז טרויעריק באַוויזן געווען אין די צייטן פון פּינאַנץ־מיניסטער וואָלעריאַן גראַבסקי, וועלכער איז אַ שם־דבר דער וואָגן אויף וועלכן מלוכה־באַאַמטע פלעגן אַרויפֿיאָגן די קאַנפיסקירטע זאַכן פּאַר נישט־באַצאָלטע שטיערן — די בעריסטע גראַבסקיס „עגלה". עס האָבן אויך געליטן דער אַרבעטער און דער פּויער, די וויכטיקסטע קליענטן פון דעם יִדישן קליינעם קרעמער. גרויסע טיילן פון פּאָלק האָבן אָנגעהויבן צו קיידן הונגער. אַרעמקייט און אַ מו־ראַדיק נידעריקער לעבנס־סטאַנדאַרט זענען געווען דער גרונט־סימן פון דער פּוליקישער עקאָנאָמיק.

די שוועכע עקאָנאָמישע לאָגע האָט דערפּירט צו אַ טיפער פער־מענטירונג אין לאַנד. די רעוואָלוציאָנערע שטימונג בײַ די מאַסן, בײַ וועלכע עס זענען פּריש געווען די רעוואָלוציאָנערע טראַדיציעס, האָט כסדר געשטיגן. עס איז געוואָקסן דער כוח פון דער קפ"פּ (קאָמוניסטישע פּאַרטיי אין פּוילן). שטרײַקן, בונטן, אויפשטאַנדן זענען געוואָרן אָפטע דערשיינונגען.

די רעגירונג, וואָס האָט זיך קיין עצה נישט געקענט געבן מיט דער עקאָנאָמישער לאָגע, איז אָבער געווען זייער רירעוודיק בײַם באַקעמפן די רעוואָלוציאָנערע באַוועגונג. די קאָמוניסטישע פּאַרטיי איז דערקלערט געוואָרן אומלעגאַל, די געריכטן האָבן אָנגעהויבן צו טיילן פּילאָריקע תפיסה־טערמינען פּאַר אומלעגאַלער פּאָליטישער טעטיקייט, און וואָס אַ יאָר זענען שארפער געוואָרן די פּאָליציייִשע און געריכטלעכע רעפּרעסיעס. אין די דרײַסיקער יאָרן זענען תפיסה־שטראָפן שוין געווען נישט נאָענוג — די סאַנאַציע־געריכטן האָבן געשיקט אַ סך אַרבעטער־טויער אויף דער תליה. די רדיפות האָבן אָבער נישט געקענט ראַטעווען די פּאָליטישע סטאַביליטעט. די פּוליש רעגירונגען האָבן זיך כסדר געביטן, מחמת קיין איינע האָט נישט געקנט לייזן די פּראָבלעמען פון לאַנד. דער ערשטער לעגאַל־דערוויילטער פּרעזידענט, גאַבריעל נאַרוטאָוויטש, וואָס האָט גע־הערט צו דער ליבעראַלער בורזשואָזיע און האָט געהאַט בדעה אײַנ־צופירן א פּראָגרעסיוועריען קורס בנוגע די וויכטיקסטע פּראָגעס פון דער מלוכה, איז דערמאָרדעט געוואָרן (אין 1922). לסוף האָט פּילסודסקי זיך פּאַרמאַסטן צו לייזן די קריטישע סיטואַציע מיט דער הילף פון אן אָפן פּאַשיסטישן שטאַטקלאַפּ (אין 1926). דאָס לאַנד איז אָבער געווען אַזוי צעטריסלט עקאָנאָמיש און פּאָליטיש, אַז אפילו פּילסודסקים פּאַשיסטישע מעטאָדן האָבן נישט געקענט אָפּשטעלן די געזעלשאַפטלעכע און פּאָליטישע צערודערונג. אויפֿן בירגערקבן לאַגער גופא האָט פּילסודסקי געהאַט אויסצושטיין א שטאַרקע אָפּאָזיציע און עס האָבן נישט געהאָלפן די טעראָר־מיטלען פון דעם קאַנצענטראַציע־לאַגער אין קאַרטוז־בערעזע כדי אָפּצו־שטעלן דעם אויפֿברויז אין לאַנד.

בײַ אַזא לאָגע פון פּערמאַנענטן עקאָנאָמישן קריזיס און פּא־ליטישער צערודערונג איז דאָס קעבן פון דער יִדישער באַפעלקערונג געווען ממש טראַגיש, בפרט אַז די אַנטי־יִדישע פּאָליטיק פון דער רעגירונג איז אין די דרײַסיקער יאָרן, נאָכן איבערגעמען די מאַכט דורך היטלערן אין דײַטשלאַנד, נאָך שארפער געוואָרן. דער פּויל־שער אַנטיסעמיטיזם איז אַריבער צו אָפּענע פּאָגראָמען. טרויעריק בארימט זענען געוואָרן די 2 שטעטע פּשיטיק און בריסק, וווּ עס איז פּאָרגעקומען דאָס וואָס עס איז געשען אין קעשענעוו מיט דרײַ יאָר־צענדריק פריִער. די פּאָראַעמטע יִדישע באַפעלקערונג איז דער־פירט געוואָרן צו די גרענעצן פון פּאָרצוויפּלונג, וואָרעם אפילו די עוועַנטועלע אימיגראַציע־קעגנדער מעבר ים זענען געווען געשלאָסן פּאַר יִדישע עמיגראַנטן און אויך קיין ארץ־ישראל האָט די ענגלישע רעגירונג נישט ארײַנגעלאָזט.

אין א געדריקטער שטימונג האָבן די יִדן זיך דערנענטערט צו סעפּטעמבער 1939, וועלן דער היטלעריסטישער מחבל האָט אָנ־געהויבן זײַן אויסראַכמארש קעגן די פּרײַע פעלקער פון אייראָפּע.

אין די צוואַנציק יאָר פון דעם זעלבשטענדיקן פּריצישן פוילן האָבן די יִדישע מאַסן געהאַט צו פּאַרצייכענען גרויסע קולטור־גע־זעלשאַפטלעכע אויפטוען. די אָקטאָבער־רעוואָלוציע און בכלל די געשעענישן נאָכן ערשטן וועלטקריג האָבן דערוועקט א גוואַלדיקן אָפּעטיט צו בריוט קולטור־פּארמעסטן און עס האָט זיך אָנגעהויבן א יִדישע קולטור־באַוועגונג וואָס איר גלײַכן איז שווער צו געפינען אין דער יִדישער געשיכטע. עס איז אַנטשטאַנען א נעץ פון יִדיש־וועלטלעכע שולן, עס האָט זיך אַנטוויקלט טראָץ דער פּאַשיסטישער צענזור א פּרעסע־וועזן, און עס זענען דערשינען צענדליקער יִדישע טאָגצײַטונגען און פּעריאָדישע אויסגאַבעס. די יִדישע פּאַרלאַמענ־טאַרישע גרויסגעלבן הונדערטער ביכער און די יִדישע ליטעראַטור איז באַרײַכערט געוואָרן מיט נײַע טאַלאַנטן. די בעסטע וועלט פון דער וועלט־ליטעראַטור און וועלט־ווי־סנשאַפט — די שאָפונגען פון האָמער, שעקספּיר, אַריסטאָטעלעס, מארקס, ניוטאָן, אײַנשטיין און אַנדערע — זענען איבערגעזעצט געוואָרן אויף יִדיש. איבער גאַנץ פוילן זענען אַנטשטאַנען ביבליאָטעקן, קלובן, דראַמאַטריזן, טעא־טערס, כאָרן, אָרקעסטערס, א לאַנד־קאַנטענישׂ־געזעלשאַפט, פּאָלקס־אוניווערסיטעטן — און אַלץ אין יִדיש. לעקטאָרן האָבן באַרײַט דאָס לאַנד און דערגרייכט מיט זייערע רעפּראַטן ביז די וויַטסטע שטעטלעך. די קולטור־יוירונג איז געווען אזוי שטאַרק, אז אפילו אין די וויַטע אמעריקאַנער לענדער האָט מען געפילט איר ווירקונג.

יִדישע פּאַרטייען אין פּריצישן פוילן האָבן געקעמפט פּאַר זייער אַינפלוס אויף די מאַסן. די ציוניסטן, וואָס זענען געווען גע־שפּאַלטן אין א סך גרופּעס, האָבן געהאַט א גרויסע השפּעה אויפן יִדישן קליין־ און מיטל־בירגערטום און אויף טיילן פון דער אינ־טעליגענץ. זיי האָבן אויסגעבויט א העברעישע שולנעץ („תרבות" און „תחכמוני") און א חלוץ־ארגאַניזאַציע מיט הכשרות כדי צוצו־גרייטן יוגנטלעכע צו דער עמיגראַציע קיין ארץ־ישראל. א סך טויזנטער בחורים און מיידלעך און אויך עלטערע זענען טאַקע אנט־לאָפן פון דער נויט און פון אַנטיסעמיטיזם קיין פּאַלעסטינע, וווּ זיי האָבן זיך פּאַרוואַרצלט ווי דער מאַסן־קערן פון דעם איצטיקן ישוב. דער „בונד" האָט זײַן הויפּט־כוח געהאַט צווישן גרויסע טיילן פון יִדישע ארבעטער און אָרעמע האַנטווערקערס. הגם אי־נערלעך איז ער געווען צעטיילט אויף צווויי פראַקציעס (א „לינקע" און א רעכטע) איז ער אין אַלע גרונטפראַגעס מיטגעגאַנגען מיט דער שאַוויניסטישער און אַנטיסעמיטישער פּעפּעס. אין די לעצטע יאָרן פאר 1939 האָט דער „בונד" זיך געשטארקט אויפן חשבון פון די ציוניסטן, אזוי ווײַט אז ער האָט געווינען די וואַלן אין די גרעסערע קהילות.

א שווארצער כוח אויף דער יִדישער גאַס זענען געווען די „אגודה" און דער ציוניסטישער „מזרחי". די „אגודה" האָט געהאַט אויר אַנשפּאַר בײַ די צענדליקער טויזנטער חסידים פון אלעריי

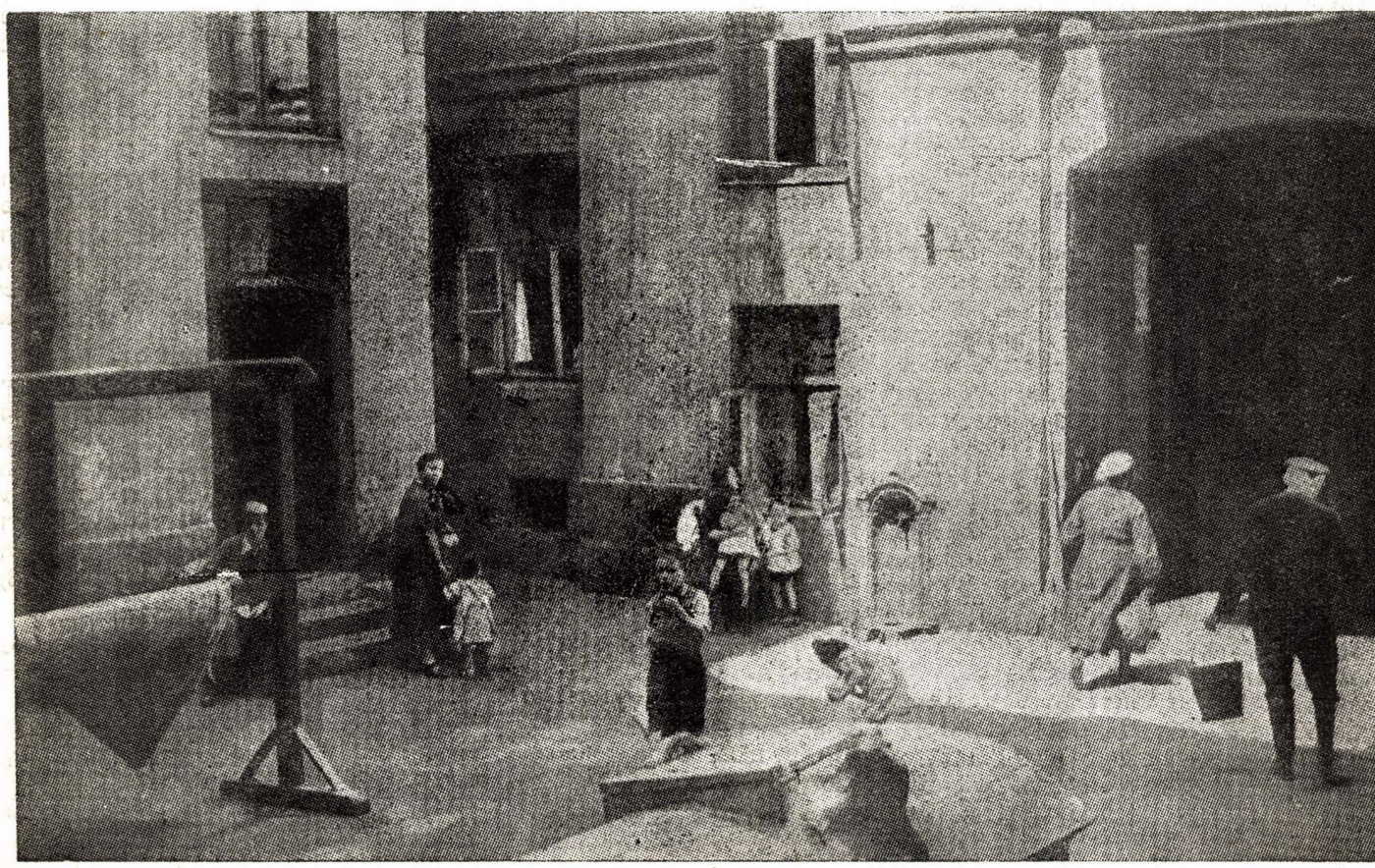
רבֿיִשע דינאַסטיעס. זי האָט מיטגעאַרבעט אָפּן מיט אַלע פּוֹליש־פֿאַשיסטישע רעגירונגען, דער עיקר זינט פּילסודסקיס צײַטן, און די פּוֹליש רעגירונגען האָבן גערן אָנגענומען איר מיטאַרבעט, מחמת זי איז געווען א געהאָרכזאַמער רעאַקציאָנערער כוח צווישן יִדן. די אגודה האָט ביטער באַקעמפט יעדן סימן פון פֿראָגרעס, יעדע שטרעבונג צו וועלטלעכקייט. אירע קולטור־פֿאָזיציעס זענען געווען די מיטל־עלטערלעכע חדרים, די ישיבות מיט דער לובלינער ישיבה בראש, די מקוואות און די רבֿיִשע הייף.

אָנהייב די צוואַנציקער יאָרן האָט געהאַט א השפּעה אויף די יִדישע האַנטווערקער די פֿאָלקספֿאַרטיי, וואָס אירע פירערס זענען געווען די באַקאַנטע שרײַבער נח פּרילוצקי און הערש דוויד נאָמבערג. שפּעטער איז די דאָזיקע פֿאַרטיי כמעט פֿאַרשוווּנדן.

די רעוואָלוציאָנערע יִדישע אַרבעטער זענען געגאַנגען מיט זייער קלאַסן־פֿאַרטיי, די קפ"פ. הגם די דאָזיקע פֿאַרטיי, וואָס איז געבוירן געוואָרן פון דעם צונויפגאָס פון דער סדקפ"ל מיט דער פּעפּעס־לעוויצא און האָט איבערגענומען אַלע הערלעכע טראַדיציעס און די פּרעכטיקע הערשׁע ירושה פון די רעוואָלוציאָנערע פּוילישע באַוועגונגען פון די פּריערדיקע צײַטן, איז געווען אומלעגאַל אין פּאַשיסטישן פּוילן און די פֿאָליצײַ האָט זי שוידערלעך פֿאַרפֿאָלגט, האָט זי געפּונען די וועגן ווי אַזוי צוזוקומען צום באַוווּסטזיין און צו די הערצער פון הונדערטער טויזנטער יִדישע פּראָלעטאַריער און אַרבעטסמענטשן. איר אײַנפֿלוס אויף דער יִדישער פֿאָלקסמאַסע איז געווען א באַדײַטנדיקער און בעת וואָלן פֿלעגט זי אין די יִדישע געגנטן באַקומען א גרויסע צאָל שטימען. א סך טויזנטער יִדן האָבן באַצאָלט מיט יאָרן תּפיסה פֿאַר זייער אָנגעהעריקייט צו דער קפ"פ, און צוויישן די העלדישע מאַרטירער וואָס האָבן געגעבן זייערע לעבנס פֿאַר א סאָציאַליסטיש פּוילן גלאַנצן ארויס די נעמען פון באַטוין, ענגעל און אַנדערע, וואָס האָבן זיך מיט זייער בלוט פֿאַרשריבן אין דער געשיכטע פון פּוילנס באַפרײַונג.

וואַרשע, וואָס איר יִדישע באַפֿעלקערונג האָט פֿאַר דער צווייטער וועלט־מלחמה איבערגעשטיגן די 300 טויזנט (איבער 30 פּראָצענט פון דער איינווינערשאַפֿט), האָט בײַגעטראָגן איר ריזיקן חלק צו דער יִדישער געזעלשאַפֿטלעכער און פֿאָליטישער באַוועגונג אין לאַנד. די וויכטיקסטע יִדישע צײַטונגען, די גרעסטע פֿאַרלאַגן, די צענטראַל־קאָמיטעטן פון די פּארטייען, די גרעסטע פּראָפּעסיאָנעלע אַרבעטער־פֿאַראײניגן און זייערע צענטראַלעס, די צענטראַלעס פון די שולן, די באַדײַטנדיקסטע יִדישע שרײַבער, די אָנגעזעענסטע לעקטאָרן, די גרויסע טעאַטערס האָבן זיך גיפֿונען אין דער פּוילישער הויפּטשטאָט, וואָס איז גלײַכצײַטיק געווען דער גרעסטער יִדישער צענטער אין אייראָפּע.

אז וואַרשע איז געווען ווירדיק צו זײַן א פּירנדיקע שטאָט בײַ יִדן, האָבן באַווײַזן די שפּעטערדיקע טראַגישע געשעענישן, וועלן דער אַרצעמערדער היטלער האָט זיך פֿאַרמאָסטן זי צו פֿאַרטיליקן. די גלאָריע פון וואַרשע פון אַפּריל 1943 איז אויך די גלאָריע פון אַלע יִדן פון דער גאַנצער וועלט.



אין אַ וואַרשעער הויף (פֿאָטאָ ר. וויטניאָק)

ע. נ. פרענק

די מלחמה קעגן „הפקרות" אין דער אמעריקער וואַרשע

א.

פינצטער, גליטשיק און דער שמש יאָגט. — יונדן וויינען אין ענגע בנינים אויף ענגע שמוציקע, נישט־ברוקירטע געסלעך. — „פּאַטשעוווו". — רדיפות און אַרעמקייט זײַנען די סיבה פון ענגקייט און שמוץ. — אין די געסלעך פילן זיך יונדן ווי אין דער היים. — יידישע חברות, מנינים, ספרי־תורה, קדוש־לבנה און חופות. — „קול יעקב" וועט פונאַנדערגעגאַסן איבער די גאַסן פון וואַרשע. — אָן אַפּאַראַט דעם אַפּיציאַלן פּאַר תפילות און יידישע שמחות. — די אַפּגעהיטקייט פון עבירות. — אויסערהאַלב די יידישע געסלעך. — דעם שמש שמירה אויף די בעטן און גענפּעס. — צעהאַקט, צעבראָכן און געשלאָגן. — דער שמש אַלס שפּיאָן. — די אימה פּאַרן שמש. — אַנקלאָגעס העלפן נישט. — דער גע־הייסער קהל. — דער גלות פון איין בלאָטע אין אַ אַנדערער, גרעסערער בלאָטע. — די גזירה אויף דירות. — צעזײַט און צעשפּרייט. — די שמשים פּאַרלירן זייער אַפּיציעלן אָטם און זייער גרויסע שליטה. — עפּעס וועט קאַליע. — די „פּרעמדע פּראָגע". — דער „מאַגצעטל" דערוף במל וועלן פון פּוילישן אָדל און גרויסע באַאַמטע וועלן יונדן. — אַ כרוז פון קהל און בית־דין וועלן באַהעלפּער. — אמתע שרעקלעכע הפּקרות. — קהל איז אַפּהענגיק און דער יונדישער המון רעגירט.

שרייבנדיק וועלן יידן אין אמעריקן וואַרשע איז אונדז כמעט אוממעגלעך נישט צו געבן אַלס הקדמה די קורצע און זייער שארפּע זיניקע וועלטער וועלכע מיר האָבן שוין געבראכט אויף אַן אַנדער אָרט (1), אין נאָמען פון אַ פּאַרצייטיקן יידישן משכיל, וואָס האָט כאַראַקטעריזירט דאָס דעמאָלטדיקע יידישע לעבן אין וואַרשע מיט פאַלגנדיקע וועלטער:

„פינצטער, גליטשיק און... דער שמש יאָגט".
קיין בעסערע כאַראַקטעריסטיק קאָן נישט זיין.

פינצטער און גליטשיק איז געווען דאָס יידישע לעבן אין וואַרשע. רדיפות פון דרויסן, דוחק אינעווייניק, ביי יעדן נישט־פּאַרזיכטיקן שריט פון אַ ייד איז ער געפאַלן אין תפיסה אריין, האָט פּאַרלירן זיין ביסל האַרעוואַניע, זיין געזונט, און דערצו נאָך האָבן די שמשים גערודפט, אַכטונג געגעבן אויף יעדן טריט און שריט פון איטלעכן ייד, ער זאָל אָפּהיטן אלע דינים און מינהגים און זאָל, חלילה, נישט עובר זיין אויף עפּעס א דין.

ענדע דעם 18טן און אָנהייב דעם 19טן יאָרהונדערט האָבן יידן אין וואַרשע געווואוינט אין ענגע בנינים, וואָס זענען געשטאַנען צווישן נאַוואָ־סענאַטאָרסקא און סענאַטאָרסקא (2), און אויך אין פּאַרשידענע קלייַנע, ענגע, שמוציקע, נישט־ברוקירטע געסלעך, וועלכע האָבן זיך געצויגן פון סענאַטאָרסקא, אויף דעם אָרט וואו עס געפינט זיך היינט די גאַס ביאַלאַנסקא, רעכטס, לינקס, און ווי־דער רעכטס און לינקס, און האָבן געטראָגן פּאַרשידענע נעמען: זשידאָווסקא, קלאָפּאָצקא, טלאָמאַצקא, ביבליאָטעטשנא אא"ו. (3).

היות יידן האָבן דעמאָלט אין אַנדערע ערטער אין וואַרשע נישט געטאָרט וואוינען און די גרויסע אַרעמקייט וואָס האָט נע־

1) העברעיש, כרך ב' פּטרונדר, תרעה.
2) אויף דעם אָרט וווּ עס געפינט זיך איצט דאָס גרויסע טעאַטער אין וואַרשע איז דעמאָלט געווען דער ערשטער פּאַטשעוווו, וווּ יונדן האָבן געהאַנדלט מיט אַלטוואַרג. די קראָפּען זײַנען אויסגעאַרבעט געוואָרן פון אַ פאַלאָץ פון אַ גרויסער פּויליישער פּאַמיליע מיטן נאָמען פּאַטשעי און אויף איר נאָמען איז ער געווען געוואָרן פּאַטשעיווו. פון דעמאָלט אָן וועלט גע־רופן יעדער חוף אין וואַרשע וווּ יונדן פּאַרקויפן אַלטוואַרג מיטן נאָמען „פּאַטשעיווו".
3) די דאָזיקע נעמען וועלן געברויכט אין דעם דעקרעט פון דעם זעק־סישן קאָנגרעס פון 16טן מערץ 1809. פון די אלע געפלעך איז אינערגעבליבן נאָר אייגל, טלאָמאַצקע, וווּ, ווי אויף אַ זכר אַז דאָרט איז געווען אַ יונדישער שטעטער וועלן יונדן האָבן אַנדערשוווּ אין וואַרשע נית געמאַרט וווינען, האָט זיך אַבער אַרויסגעוויזן אַז

הערשט צווישן יידן אין פּוילן האָט זיי געשטויסן דווקא אין דער דאָזיקער שטאָט, וואו, כאָטש עס איז זיי אויסגעקומען אויסצושטיין זייער פיל רדיפות, האָט מען דאָך אין איר געקאָנט עפּעס פּאַרדי־נען, האָבן אין יעדער דירה געמוזט וואוינען צו עטלעכע פאַמיליעס און ממילא איז אין די יידישע וואוינונגען געווען ענג און אויך זייער שמוציק.

אין אָט די געסלעך האָבן זיך יידן געפילט, טראָץ אלע רדיפות, ווי טאַקע ביי זיך אין דער היים. אין די הייזלעך, וואָס זענען ג־ווען ארומגעצוימט מיט הויכע, הילצערנע פּאַרקאַנעס, האָבן זיי זיך געגרינדעט פּאַרשידענע חברות, ווי: חברה תהילים, חברה משניות און אויך „חברה ש"ס", „שומרים לבוקר", „הכנסת כלה", „הכנסת אורחים", „בקור חולים", „מעון לדל", „גמילות חסד" און — ועל כולם — „חברה קדישא". און יעדע חברה האָט זיך געהאַט איר מנין, און יעדער יד וואָס האָט עפּעס אביסל מער פּאַרדינט האָט זיך געלאָזט שרייבן א ספר־תורה, און דאָס ספר־תורה איז שרייב־געפירט געוואָרן מיט גרויס פּאַראַד, מיט כלי־זמרים און געזאַנג אין איינעם פון די שולעכלעך. מען האָט מקדש שבנה געווען אויף דער גאַס פּראַנק און פריי בקול רם, מען האָט חתונה געמאַכט קינדער־און חתן־כלה האָט מען געפירט מיט כלי־זמרים צו דער חופה איבער די געסלעך ביז פּאַר דער שול פון דעם מנין צו וועלכן דער מחותן האָט געהערט. און די קולות פון די יידישע תפילות, פון יידישע זמירות, פון תהילים, משניות און גמרא, פון יידישע נגונים, האָבן זיך פונאַנדערגעגאַסן איבער די גאַסן פון וואַרשע, וואָס האָט אזוי שטאַרק געעקספט הונדערטער יאָרן קעגן דעם יידישן יישוב אין שטאָט, און זיי זענען אויך אָנגעקומען אין די קלויסטערס און נישט איין מאָל זיך פּאַרמישט מיט די מאַנאַטאַנע קלאַנגען פון די גלאָקן. כדי די קאַטוילישע גייסטלעכע זאָלן נישט העצן דעם המון קעגן יידן, וויל זיי דערלויבן זיך אזוי אָפּן צו „פּאַרשוועכן" די שטאָט, און אויך כדי זיי, די גייסטלעכע, זאָלן מיט זייער אייגענעם כח דאָס נישט פּאַרווערן, האָבן יידן אין געוויסע צייטן אריינגעטראָגן דעם אָפּיציאַל געוויסע סומעס געלט, און דערנאָך איז עס געוואָרן ווי א געזעץ אז יעדע שול און יעדער יד וואָס האָט חתונה ג־מאַכט א קינד, אדער געמאַכט אן אנדער שמחה, האָט נעמוזט אריינטראָגן דעם אָפּיציאַל א געוויסע סומע, און כדי יידן זאָלן נישט קאַנען מעלים זיין דעם דאָזיקן אָפּצאָל האָט דער אָפּיציאַל אים אי־בערגעגעבן א יידן אין ארענדע (4).

אין פלוג דאָכט זיך אז אין אזא אטמאספער האָט א שמש מיט נישט געהאַט צו טון ווי אָפּצוהיטן די שול און דעם בית־דין. וואָ־רעם וואוינענדיק אזוי ענג געפאַקט, וואו יעדע באַוועגונג, יעדער ריר פון יעדן איינציקן, איז באַלד באַוואוסט געוואָרן אלע אויי־וואוינער, האָט זיך דאָך יעדער ייד געמוזט אקעגן היטן, ער זאָל, חס ושלום נישט טון קיין שום עבירה, ער זאָל, חלילה, נישט עובר זיין אויף קיין שום דין, כדי ער זאָל נישט זיין צו שאַנד אין צו שאַנד. אויסערהאַלב די יידישע געסלעך האָט זיך כמעט קיין שום ייד נישט געקאַנט וווינען, וואָרעם דאָרט איז ער זייער אָפּט באַפאַלן געוואָרן פון יינגערע און עלטערע קריסטן וועלכע האָבן אים געשקאַנ מכות רצח (5), און א פשוטא אז א ייד האָט נישט געקאַנט קומען אויף קיין פאַרווייַלונגס־אָרט. עס האָט זיך אבע־ אַרויסגעוויזן אז

4) חויפּטארכיוו אין וואַרשע, מאַגיסטראַט־פּקטן 484/503. זע: ע. נ. פרענק „העירונים והיהודים בפולין" וואַרשע 1921, זײַט 86.
5) זע: ע. נ. פרענק, דאָרט זײַטן 72, 73.

דווקא די שרעקלעכע ענגקייט וואָס האָט געהערשט אין די יידישע געסלעך האָט מיטגעבראכט די נויטוועגדיקייט פון דעם שמשס שמירה אויף דער זיטלעכקייט און אויף כשרות.

זייער ענג איז געווען אין די יידישע דירות. עטלעכע פאמיליעס מיט קינדער צוזאמען האָבן געוואוינט אין איין צימערל און דער שמש האָט געמוזט האָבן השגחה אז יעדע פאָר בעטן פון איטלעכן פאָר־פאָלק זאל זיין אפגעצוימט מיט עפעס א מחיצה, א שפאניש ווענטל, א לייטער, א פאָר ברעטלעך און אויך אז די בעטן פון יעדן פאָר־פאָלק זאָלן זיין אפגערוקט איינס פון אנדערן, ווי דער דין איז.

אין דער גרויסער ענגשאפט איז אויך שווער געווען צו האָבן באזונדערע שענקלעך אויף פלייישיק געפעס און באזונדערע אויף מילכיק געפעס, און דאָס האָט דאָך לייכט געקאָנט גורם זיין צו טרפות, צונויפמישן מילכיקע מיט פלייישיקע כלים, און מען האָט געמוזט האָבן השגחה אז עטלכע באזונדערע שענקלעך זאָלן זיך יא געפונען אין יעדער שטוב.

און דער שמש האָט טאקע השגחה געגעבן אויף יעדער שטוב, אויף יעדן ווינקעלע. אומגעריכט, אומגעזען, איז ער אריינגעפאלן אין א שטוב, בודק געווען, געפרשט, געפרעגט, — און ווייצו דער יידענע וואָס האָט נישט געהאט באזונדערע ערטער אויף מילכיקס און פלייישיקס! און ווייצו דעם פאָר־פאָלק וואָס האָט נישט געהאט קיין מחיצה צווישן די בעטן, אדער וואָס האָט אריינגענומען א פרעמדן ייד און ארום זיין בעט קיין מחיצה נישט געמאכט! דער שמש האָט געהאקט, צעבראכן און פיל מאל אויך געשלאגן פרויען און מענער (6).

און די שמשים זענען געגאנגען נישט מיט זייער אייגענעם כוח, אדער בלויז מיט דעם כוח פון בית־דין. זיי זענען געקומען מיטן כוח פון דער מאכט. נאָך אין יאָר 1770 האָט דער מארשאלעק ליובא־מירסקי ארויסגענעבן א באפעל אז דער שמש פון דעם שתדלן (אפיציעל האָט די וואַרשעווער קהילה קיין רב נישט געטארט האָבן, נאָר א שתדלן) מוז גלייכצייטיק שפּאָנירן די יידישע גנבים (7). אין די שפעטערע יאָרן, ווען די צאָל יידן אין וואַרשע איז גרעסער געוואָרן און ממילא האָבן זיך אויך די שמשים געמערט, זענען זיי אויך מחויב געווען צו זיין ביים באשטימען די שטייערן פון יידן און אויפצוגעבן דעם נאָמען פון יערן ייד און דעם צושטאנד פון זיין פארמעגן. דער שמש איז אלזא אריינגעקומען אין יעדער יידישער שטוב אלס אפיציעלער שפּיאָן און אויך אלס באאמטער. ער האָט דאָך כלומרשט געמוזט וויסן צי דאָרט האלטן זיך נישט אויף קיין גנבים און וואָסערע געשעפטן עס וועלן דאָרט געפירט. און מורא האָבן האָט מען דאָך געמוזט פאר אים. ער האָט געקאָנט מעלדן דער מאכט אז דאָרט און דאָרט האלטן זיך אויף פארדעכטיקע מענטשן, און באלד זענען די יידן ארעסטירט און געפייניקט געוואָרן. אויפן בעסטן פאל האָט ער געקאָנט אויפגעבן אז די און די זענען זייער פארמעגלעך און קאָנען צאָלן גרויסע שטייערן. עס זענען אפילו געגאנגען אנקלאגעס צו דער מאכט פון פארשידענע יידן אויף דער אויפּפירונג פון די שמשים, דאָס האָט אבער גארנישט געהאלפן. וואַרשיינלעך האָט זיך דער גהיימער קהל שוין געסטארעט וועגן דעם.

די טעטיקייט פון די שמשים האָט אבער געמוזט מיט דער צייט איבערגעריסן וועלן.

לויט די דעקרעטן פון דעם זאקסישן קעניג (1809), וועלכער האָט געהערשט איבער דעם וואַרשעווער הערצאגטום (1807-1814), זענען יידן ארויסגעטריבן געוואָרן פון יענע בלאָטיקע געסלעך און זענען איבערגעטראגן געוואָרן אין א גרעסערער בלאָטע, אויף די גאסן קרולעווסקא און מארשאלקאווסקא, וועלכע זענען אין יענע צייטן געווען כמעט פוסט, וויסט און נאָר וואו נישט וואו האָט זיך געפונען א הייפל מיט עטלעכע בינינימלעך, אין וועלכע יידן האָבן זיך געמוזט באזעצן.

6) די יעהייטע אנקלאגע פון הירש דאווידאוויטש צו דער פאליציי (8טער מע 1805, אקטן פון דער פאליציי 809. ארכיוו פון אלטע אקטן אין וואַרשע).

7) פון א דעפאראט וואָס דער וואַרשעווער מאגיסטראט און די צעכן האָבן דערלאנגט דער פרעסישער מאכט אין יאָר 1801 (הויפּטארכיוו אין וואַרשע, 1125).

די דאָזיקע הייפלעך האָבן אבער נישט געקלעקט. לויט דעם קעניגלעכן דעקרעט פון 6טן מארץ 1809 האָט געמעגט וואוינען אין א הייזקע וואָס האָט 2-3 צימערן נאָר איין פאמיליע, 4-5 צימערן — צוויי פאמיליעס, 6-7 צימערן — דרייַ פאמיליעס אא"ו (8). יידן האָבן זיך אלזא פארשפרייט אין די זייטיקע גאסן — דזשעלנא, באגנא, גזשיבאוו, גזשיבאווסקא, פאנסקא, און זייענדיק צעזייט און צעשפרייט האָט ממילא אייגנער דעם צווייטן נישט געקאָנט קאנטראלירן און אויך די שמשים האָבן קיין גרויסע שליטה נישט געקאָנט האָבן. זייער אפיציעלן אמט פון שפּאָנען האָבן זיי פארלוירן אין דער צייט פון דעם וואַרשעווער הערצאָגטום, און יידן, וואָס האָבן געוואוינט כמעט יעדע פאמיליע אין א באזונדער הייזקע, האָבן גאנץ דרייסט געקאָנט נישט אריינלאָזן צו זיך דעם שמש.

ווי עס האָט דעמאָלט אויסגעזען דאָס אינערלעכע יידישע לעבן אין וואַרשע קאָנען מיר נישט וויסן פון די קוועלן וואָס מיר האָבן פאר זיך. איין זאך איז אונדז אבער קלאָר: אז עס האָט עפעס געמוזט קאליע ווערן אין די אמאליקע רייַנע זיטן, און די וואַרשעווער יידן האָבן אל דאָס בייַ צוגעשריבן די פרעמדע וואָס קומען אן פון דער פראָווינץ, און וויל קיינער קען זיי נישט, דערלויבן זיי זיך צו טון מעשים אשר לא יעשו. און מיר זענען טאקע אז אפילו די גרעסטע שתדלנים פון יידן אין וואַרשע האָבן זיך קיין מאל נישט משתדל געווען אין יענער צייט מבטל צו מאכן די גזירה פון „טאָגצעטל" וואָס יעדער ייד וועלכער איז אנגענומען פון דער פראָווינץ קיין וואַרשע האָט געמוזט אויסקויפן פאר פינף זילבער־גראָשן — (איין זילבער־גראָשן — 7 ½ קופער־גראָשן אדער 3 ¾ קאָפּיקעס) אויף 14 טעג, כאטש לויט דער קאָנסטיטוציע פון וואַרשעווער הערצאָגטום און אויך לויטן דעקרעט פון קעניג (פון 10טן פעברואר 1809) און דעם באשלום פון סיים (פון 24טן מארץ 1809) האָט דער דאָזיקער אפצאל באדארפט בטל ווערן. עס האָבן זיך וועגן דעם משתדל געווען יידן פון דער פראָווינץ, גרויסע לייט פון פוילישן אדל און אויך גרויסע באאמטע וועלכע האָבן באדארפט האָבן געוויסע יידן אין וואַרשע, אבער נישט די וואַרשעווער יידישע שתדלנים, כאטש זיי האָבן גוט געוואוסט אז די וואַרשעווער מוניציפאליטעט, וועלכע צווינגט יידן אויסצוקויפן דעם „טאָגצעטל", איז עובר אויף א בפירושן דעקרעט פון קעניג און אויף א באשלום פון סיים.

קהל מיטן בית־דין צוזאמען האָבן אין יענע צייטן (1810) ארויסגענעבן א כרוז אז קיין שום ייד זאל זיך נישט דערוועגן אנצונעמען א בעלפער אדער לערער א בחור וואָס זאל לערנען מיט זיינע קינדער, סיי יינגלעך, סיי מיידלעך, פאררופנדיק זיך אויף דעם מאמר פון דער גמרא: ולא ילמד רוק סופרים (א בחור טאר נישט לערנען מיט קינדער), וויל דאָס ברענגט צו אויסגלאסנקייט. נאָר היות די שליטה פון די שמשים האָט זיך שוין געהאט געענדיקט, האָט מען זייער וויניק זיך געמאכט פון דעם כרוז און קהל האָט געמוזט עטלעכע מאל באנייען דעם כרוז מיט שארפערע אזהרות (קיין חרם איז נישט דערלויבט געווען ארויסצוגעבן).

עס האָט זיך אויך דעמאָלט אריינגעכאפט צוויישן יידן אמתע, שרעקלעכע הפקרות פון וועלכער יידן אין פוילן בכלל און אין וואַרשע בפרט זענען ביז יענע צייטן ריין געווען (9) — נעמלעך: עס האָבן זיך געפונען צווישן יידן אויסוואורפן וועלכע האָבן געעפנט אויסגלאסענע הייזער.

וועגן די דאָזיקע הייזער האָט זיך קהל געווענדט (דעם 20טן אפריל 1814) צו דער פאליציי־פארוואלטונג מיט א בקשה, זיי צו פארמאכן. קהל האָט אבער באקומען א תשובה (20טן מיי 1814) אז די פאליציי־פארוואלטונג איז מסכים צו שליסן די דאָזיקע הייזער, נאָר מיטן באדינג, אז קהל זאל פריער אויסגעפינען א מיטל אז די אויסגלאסענע פרויען זאָלן קאָנען און מוזן זיך דערנערן פון ערלעכן פארדינסט און ערלעכער ארבעט (10). קהל האָט זיך אבער נישט געקאָנט פארנעמען מיט די דערמאָנטע פרויען, און נאָר צוליב דער שטעלונג פון יידישן המון האָבן די שאנדהייזער געמוזט געשלאָסן ווערן, אדער איבערגעטראָגן ווערן וויי פון יידישע גאסן (11).

8) דאָס נאָכצע איבערטראָגן יידן אויף קרולעווסקע און מארשאלקאווסקע האָט נעהאָט דעם צוועק צו פארבויען יענע געגנט. דערנאָך, וועגן די גאָסן זעלבן דורך יידן פארבויט געווארן, זענען זיי ווידער איבערגעטראָגן געווארן אין אן אנדערער וויסטער געגנט, אויף פראָנצישקאנער און נאלעווקעס (אויפן באפעל פון קייזער אלעקסאנדער דעם ערשטן פון 19טן יוני 1821. איבערגעטראָגן זענען זיי געווארן אין יאָר 1824).

9) זע ע. כ. פרענק, „לתולדות היהודים בנסיכות ורשה", „התקופה" ספר רביעי, וורשה, תרע"ט, ז' 47.

10) צווישן אלע פארוואָרפן וואָס שונאי ישראל אין פוילן האָבן געמאכט יידן געפונען מיר נישט קיין אייגעם וועגן אויסגלאסנקייט.

11) פאליציי־אקטן, 1084, ארכיוו אלטע אקטן אין וואַרשע.

ב.

אן ממשלה פון שמש. — א נייע ממשלה מיט א נייער קאנסטיטוציע. — השתדלותן וואס האבן זיך נישט אריינגענעבן. — מיליטער־דינסט. — א גזירה וועגן א נייעם גלות. — אין א נייער בלאטע ארײן. — נישטא קיין מוט צום קאמף קעגן הפקרות. — ירדן פארבויען און באזעצן די פראנצישקאנער גאס. — דאס שטרענגע רעליגיעזע לעבן. — ווידער ענג, שמוציק, חברות און מיניגים, שולן און בתי־מדרשים. — מען זיצט און מען לערנט. — דער שמש וועקט פאר־טאג. — איינער ארויס, דער צווייטער ארײן. — ענג, שמוציק, דומפיק. — די בלאטעס טריקענען נישט. — ריחות. — קלעצער אויפן הויף. — א רעטונג פון שם־קענגיש. — דער שמש יאגט. — ווידער באקומט דער שמש זיין מאכט. — מען האט מורא. — דאס לעבן טוט דאס זיניקע. — א ווינטעלע א מחיה. — דער „פלאץ בראני" מיט גראז, בלומען און א וועלדל. — וואסער מיט א גן־עדן־טעם. — געדטנער מיט פארווילונגען און געדאנקען. — מען באפט זיך ארויס פון דער גאס. — די שמשים זיינען מקים־פסק און דראען נאך דערצו. — „חברה" גיט זיך אן עצה. — עס טאנצן בחורים מיט מיידלער. — דער רב וועגרט זיך צו דער מאכט. — די שמשים מיט מיליציאנטן מאכן אבלאווטע אויף טענץ. — די יידישע יוגנט בארוקט זיך. — דער שמש הערשט אומעטום.

ענינ לאנג איז געווען די וואַרשעווער יידישע קהילה אן דער ממשלה פון דעם שמש. עס האט אויפגעהערט צו עקסיסטירן דאס וואַרשעווער הערצאגטום און עס איז אנגעקומען א נייע ממשלה מיט א נייער קאנסטיטוציע — די ממשלה פון די רוסן און די קאנ־סטיטוציע פון אלעקסאנדער דעם ערשטן. קהל איז באשעפטיקט גע־ווען מיט השתדלותן וועגן פרייהייט, וועלכע האבן זיך נישט אויס־געגעבן, און דערנאך — מיט נייע השתדלותן קעגן נייע גזירות, וועלכע האבן זיך אויך נישט אויסגעגעבן. א ביסל שפעטער (1817) האט מען זיך גענומזט משתדל זיין וועגן מבטל מאכן די גזירה פון מיליטער־דינסט פאר יידן, און דאס האט זיך אפילו נאָ אויסגעגעבן, נאר ביניי־לביני איז אנגעקומען די גזירה פון א נייעם גלות. קוים וואס יידן האבן זיך א ביסל אויפגעבויט און איינגעארדנט אויף קרולעווסקא און מארשאלקאווסקא, האט מען אנגעהויבן שמועסן אז באלד וועט מען זיי פון דארט ארויסטרייבן. זיי האבן שוין דארט געהאט זייערע מיניגים, זייערע שולן. אויף מארשאלקאווסקא האבן זיי שוין אויך געהאט איינגעארדנט א הקדש, אדער א שפיטאל, אין א הויז אויף וועלכן די גבאים אביגדור גרוימאן, מאיר הירשלס און רפאל בערס האבן באקומען א ספעציעלע דערלויבעניש צו קויפן, און פלוצלינג גייט פארלאזט דאס אלץ און גייט אין נייע בלאטעס אריין! אלע מינים השתדלותן האבן אבער נישט געפועלט און יידן האבן זיך געמוזט איבערטראגן אויף פראנצישקאנער גאס (1824), דארט זיך ווידער אנהייבן בויען און איינארדנען, ווידער זיך ג־פינען ערטער אויף שילן און מניגים. ביניי־לביני איז קהל געווען באשעפטיקט און נישט געהאט דעם מוט צו קעמפן קעגן דער „הפקרות" וואס האט זיך פארשפרייט צווישן דעם יידישן המון.

נישט לאנג האט אבער דאס איינארדנען געדויערט. אין פאר־לויף פון די דריי יאר וואס עס האט געדויערט צווישן ארויסגעבן דעם באפעל וועגן דעם גירוש פון קרולעווסקא און מארשאלקאוו־סקא און איבערגעטראגן זיך אויף פראנצישקאנער האבן רייכערע יידן דארט געקויפט פלעצער און געבויט הייזער, אדער זיי האבן געקויפט היצערנע הייזעס (קיין פארטיקע געמויערטע הייזער האבן יידן נישט געטארט קויפן אפילו אויף דער גאס וואס איז אג־געוויזן געווארן צום וואוינען). די אלטע, קליינע הייזעס וואס האבן זיך געפונען אויף דער גאס און האבן אנגעהערט צו קריסטן זענען אויך איבערגענעבן געווארן אויסשליסלעך צו יידן (12).

און איצט ערשט האט זיך אויף ס'ניי אנגעהויבן דאס שטרענגע רעליגיעזע לעבן צווישן יידן. די הייזער און הייזעס זענען געווען פול געפאקט מיט יידן. ווידער האבן געוואוינט צו עטלעכע פא־מיליעס אין אייז שטוב (אויפן דעקרעט פון 1809 וועגן דער צאל פאמיליעס אין די דירות האט מען שוין קיין אכט נישט געליינט). ווידער האבן אויפגעלעבט פיל פארשידענע חברות און מניגים, שילן און בתי־מדרשים. בחורים, יונגע־לייט און אויך עלטערע מענטשן זענען געזעסן טאג און נאכט און געלערנט. סוחרים, בעלי־מלאכות, גאסן־העגדלער, מעקלערס, וואס זענען געווען גאנצע טעג באשעפטיקט, פארהאַרעוועט, פארמאטערט, האבן בין מנחה למעריב און פאר טאג געלערנט אין מניז, אדער אין בית המדרש, גמרא, משניות, עין יעקב, מדרש, געזאגט תהילים וואס איינער האט נעקענט אליין, אדער מיט א רבין, אדער געהערט א דרשה פון א מגיד. און קיינער, אויסער וואר עס איז געווען קראנק אדער פארריזט, האט

12) ארכיון פון וואַרשעווער נמיגע, רעליגיעזע פראגעס.

נישט געטארט פעלן אין זיין מניז בעת דעם לערנען און בפרט בעת תפילה־בציבור. כדי די פארמאטערטע מענטשן זאלן נישט פאר־שלאפן האט יעדן פארטאג דער שמש פון יעדן מניז געשטעלט זיך אויפן הויף וואו זיינע בעלי־בתים האבן געוואוינט און געופן הויך יעדן ביים נאמען, כדי אים אויפצוואוועקן פון שלאף. איין שמש פון איין מניז איז ארוים פון הויף און א צווייטער פון א צווייטן מניז איז אריין און ווידער געופן בקול רם די נעמען פון זיינע בעלי־בתים. יא גערן, נישט גערן, האט זיך יעדער ייד אויפגעכאפט פון שלאף און איז געאנגען אין מניז. קיינער האט זיך דאך נישט געוואלט קאמפראמיטירן אין די אויגן פון די שכנים, פון זיינע מניז־לייט. קיינער האט דאך נישט געוואלט גילטן פאר א קלי, פאר א נישט־פרומען.

און ענג איז געווען, און שמוציק איז געווען, און שרעקלעך דומפיק איז געווען אין די יידישע גאסן. עס איז דאך דעמאלט נאך נישט געווען קיין קאנאליזאציע און וואסער־קייטונג. עס איז אפילו קיין ברוק אויף די הייף נישט געווען. די בלאטעס זענען געווען שרעקלעך גרויס און טיף, אזוי אז אפילו זומער זענען זיי נישט אין גאנצן אויסגעטריקנט געווארן. ווינטער און אין א רעגן־וועטער איז מען שיר נישט דערטרונקען געווארן און מען האט עמעזט לייגן קלעצער און ברעטער אויף די הייף כדי מען זאל קענען אריבערגיין פון איין ארט אויפן אנדערן. מען קאן זיך דעריבער פארשטעלן וואס פאר א לופט דארט איז געווען, וואס פאר א ריחות עס האבן זיך דארט געפילט.

זומערצייט אוונט און נאך מער שבת, ,וועו אויך די סוחרטעס זענען געווען פריי, זענען זיך אויף די קלעצער וואס זענען געווען אויסגעלייגט אויפן הויף געזעסן פרויען און מיידלעך מיט קינדער, זובנדיק א רעטונג פון דער שטיקעניש וואס האט געהערשט אין שטוב. וועו־נישט־וועו האט זיך אויך אוועקגעזעצט א מאנצביל, א בעל־מלאכה, א געזעל, אדער א לערנונג פון א בעל־מלאכה, א משרת פון א געווע־לב. נאר דא איז אבער ארויסגעטראטן דער שמש וועלכער האט די מאנסלייט פאריאגט אין שיל, בית־מדרש, אדער מניז.

דער שמש פון קהל און בית־דין האט בכלל צוריקבאקומען זיין מאכט. ער האט ווידער באזוכט די יידישע וואוינונגען און געמאכט ארדענונג מיט די בעטן און מיט מילכיק און פלייישיק געפעם, מיטן שטעלן טשאלענטער פרייטיק צו דער צייט, מיטן אויפהערן האנד־לען און ארבעטן פרייטיק, כדי מען זאל, חלילה, צו קיין חלול שבת קומען, און זומערצייט ביי די קלעצער — עס זאלן שלום ושלוה נישט זיצן מאנצבילן מיט פרויען צוזאמען. און דעם שמש האט מען זיך נישט אנטקעגנגעשטעלט. מען האט מורא געהאט פאר קהל, וועלכער האט געהאט די מאכט פון איינטיילן די שטייערן וואס יידן האבן געצאלט. מען האט נעציטערט פאר איינשרייבן אין פנקס פון חברה קדישא. מען האט זיך אויך נישט געוואלט קאמ־פראמיטירן אין מניז, וועלכער האט געקאנט אויפהערן צו געבן עליות און אנדערע כבודים.

דאס לעבן האט אבער געטון דאס זייניקע. ענג, שרעקלעך דומ־פיק און שטיקנדיק איז געווען די לופט אין דער יידישער גאס און נישט איין מאל האט א ווינטעלע געווייעט פון גאר נישט וויט און געבראכט אויף א רגע א שמעקנדיקן ריח פון וואלד, גראז, בלומען. א מחיה! און בשבתים און ימים טובים זומערציט, וועו די טעג זע־נען גרעסער און דער עולם איז פריי פון בשעפטיקונג, פון ארבעט, האט מען זיך נישט געקאנט באהערשן און מען האט זיך אויף דער גאס ארויסגעכאפט. מען האט פארגעסן אן תהילים, פרק, משניות, עין־יעקב, דרשות און אויך אן די חרפות, וואס עס וועט אויסקו־מען צו ליידן, און ווי מיט א מאגנעט איז מען געשלעפט געווארן דארט אהין פון וואנען דאס שמעקנדיקע לופטל איז אויף א ווייל אנגעקומען. און וויט האט מען נישט געדארפט גיין. דארט, היינטערן מוראנאוו, האט זיך וויט, געצוינן דער „פלאץ בראני", וואס איז געווען באדעקט מיט גראז און בלומען. דארט איז אויך געווען א וועלדל וואו מען האט זיך געקאנט שיצן פון די ברענענדיקע זונ־שטראלן. רעכטס, דארט וואו עס גייט די ליניע פון דער קאוולער אייזנבאן, האט זיך אויך געפונען א קוואל וואס זיין וואסער האט געהאט א טעם גן־עדן. נישט וויט פון דארט זענען געווען גערטנער וואו עס זענען פארגעקומען פארשידענע פארווילונגען און עס זענען פארקויפט געווארן פארשידענע געטראנקען.

עס האבן זיך אלזא אהין ארויסגעכאפט משרתים, געזעלן פון בעל־מלאכות, פארשידענע „מופקרים", דינסטמיידלער, בעלי־

מלאכהטעם אד"גל. און אז מען איז ארויסגעקומען אויף דער פריי, האָט זיך שוין צוגעטשעפעט א בחור צו א מיידל און מען איז גענגען צוזאמען, שפּאצירט צוזאמען, געטראָגן טאשנטיכלעך און אנדערע זאכן.

די שמשים זענען דאן ארויסגעטרעטן זייער ענערגיש קעגן דער „הפקרות". זיי זענען זייער אפט באפאלן די שפּאצירנדיקע און זיי אויפן ארט מקיים פסק געווען: געשלאגן, געקיילט־געבייגט, און די וואָס זיי האָבן נעקאָנט האָבן זיי געשראָקן מיט „איינשרייבן אין פּנקס". זיי וועלן דאָך א מאל מוזן אָנקומען צו קהל — וועט קהל געדענקען.

„חברה" האָט זיך אָבער אן עצה געגעבן. זיי האָבן נישט שפּאַצירט אויפן פּלאַץ, אין וועלדל, נאָר זיי האָבן זיך געוויילט אין דער נערטנער וועלכע האָבן געהערט צו קריסטן, און וויל זיי זענען נעוען הינטער דער שטאָט, זענען זיי נאָר זונטיק און אין קריסטלעכע חגאות באזוכט געווארן פון קריסטן, אוז שבתים און יידישע ימים־טובים זענען זיי געווען כמעט ליידיק (13).

דאָרט האָבן שוין די שמשים קיין שליטה נישט געהאָט. צו קריסטן אין דער נערטנער האָבן זיי שוין נישט נעקענט קומען, און די „מופקרים" האָבן דאָרט טאקע געטון וואָס זיי האָבן זיך גע־וואָלט, נעטאַנצט בחורים מיט מיידלעך, געטרונקען און באצאָלט אום שבת און יום־טוב.

עס האָט זיך אָבער קיינן דעם אויך נעפונען אן עצה. יידן האָבן קיינן אזעלכע זאכן תמיד זיך נעקאָנט העלפן. וואו עס האָט זיך גע־האַנדלט וועגן קאָמף קיינן הפקרות האָבן יידן נישט נעקאָרנט קיין נעלט ,און זיי האָבן דאָס זייערסיקע אויסגעפירט.

דעם 3טן אויגוסט 1827 האָט דער וואַרשעווער רב ר' שלמה זלמן ליפשיץ (בעל „חמדות שלמה") זיך נעווענדט צו דער מוני־ציפּאַליטעט־מאַכט מיט א ביטע אין וועלכער ער שרייבט אז די לעצ־טע צייט האָט די יידישע יוגנט אָנגעהויבן זיך דערלויבן שבתים און ימים־טובים צו פּאַרברענגען די צייט מיט פּוסטע זאכן„ ווי טענין און אנדערע פּאַרווויילונגען אין נערטנער און שענקהייזער, אָנשטאָט וואָס לויט די דינים פון יידישן דת איז יעדער ייד מחויב צו זיצן אין שיל, לערנען און דאוונען, און היות ווער עס פירט זיך נישט אויף לויט זיין נלויבן און ווער עס פּאַרנעמט זיך מיט אומ־ווערדיקע זאכן קאָן קיין גוטער און נעטרייער בירגער נישט זיין, בעט ער די מוניציפּאַליטעט־מאַכט, זי זאָל אָנגענעמן מיטלען דאָס צו שטערן. ער, דער רב, פון זיין זייט איז נרייט ארויסצושיקן שמשים וועלכע זאָלן נישט דערלאָזן קיין פּריצות און הפקרות צווישן יידן. ער בעט אָבער אז די מוניציפּאַליטעט־מאַכט זאָל נעבן מילי־ציאנטן צו הילף די שמשים.

דעם 8טן אויגוסט איז ארויסגעשיקט נעווארן דעם רב אן ענט־פער אז די מוניציפּאַליטעט־מאַכט איז נרייט צו דערפילן דעם רבס בקשה און עס וועלן ארויסגענעבן א באפעל דער מיליציע, זי זאָל נעבן הילף די שמשים וואָס וועלן האָבן א באפולמעכטיקונג פון רב. (14).

פון דעמאלט אָן האָבן די שמשים באמת א קראפט ווי אן אמתע מאַכט און יעדן שבת און יום־טוב האָבן זיי אין דער באַנליי־טונג פון מיליציאנטן נעמאַכט אבלאָווען אין די נערטנער אויף דער יידישער יוגנט, שלאָנגדיק מכות־רצח די יידישע יינגלעך וואָס זיי האָבן דאָרט נעטראָפן.

---

13) קריסטן האָבן זיך ניט ארויסנעצוינן אפילו פון זייערע איינענע חיזער וואָס האָבן זיך נעפונען אויף די נאַסן וואָס זיינען אננעווייזן נעווארן פאר יידן, ווען זי האָבן נישט נעוואלט און אפשר אויך נישט נעקאָנט, ווייל נעו צווישן דער ענג־נעפּאַקטער מאַסע יידן וועלכע האָבן זיך נעהאָט זייערע באזונדערע איינגאַרטיקע מנהגים. נאָר אין יאר 1810 האָט דער איינערן־מי־ניסטער פון וואַרשעווער הערצאָגטום נעשריבן אין זיין ראָפאָרט צום קעניג אז צוליב דעם וואָס מען דערלויבט נישט יידן צו קויפן נעמויערטע חיזער אויף אין די נאַסן וואָס זיינען אננעווייזן נעווארן פאר יידן, שטייגן דארט פיל חיזער ליידיק, ווייל קריסטן ווילן נישט ווינען אין די נאַסן וו פיל מענטשן פון אלטן נלויבן זיינען פארזאמלט". דעם 25טן אפריל 1812 האָט דער איינערן־מיניסטער נעשריבן צום מיניסטארן־ראט: „דער לעבנסארט פון יידן צווינגט נישט איין מאל קריסטן צו פארלאָזן זייערע חיזער וואָס נעפינען זיך צווישן יידישע ווינונגען" (אקטן פון קויפן נחלאות דורך יידן, ערשטער באנד, ארכיון אלטע אקטן אין וואַרשע).

14) נעצייכנט לויט דער מיכדלעכער שילדערונג פון דעם נעווענעם סעקרעטאר פון „דאזאר בוושנישסי" אין וואַרשע, יעקב ראטוואָנד, וועלכער איז נעשטארבן בערך 1910 אין עלטער פון עטלעכע און זיבעציק יאר, און האט נוט נעדענקט אלע אפּאַרונגען פון יענע צייטן. סאַרנלייך: ח. נוסבוים, שקיצע היסטאריישנע ושיטשע זשירזוו ו וואַרשאַווע, וואַרשע 1881, זז' 60—66.

15) אקטן פון האַרשעווער מאַניסטראַט 1029. חויפטארכיוו.

די יידישע יוגנט האָט זיך אלזא נעמוזט „בארואיקן", זי האָט זיך נישט נעקאָנט ארויסרירן פון דער יידישער נאַס, און שבתים און ימים־טובים האָט זי נעמוזט פארברענגען אין די מיני־נים.

דער שמש האָט דאן נעהערשט איבער די יידן נישט נאָר אין די יידישע הייזער און הייף, נאָר שוין אויך אין די קריסטלעכע נערטנער און שענקהייזער אויסערהאַלב דער שטאָט, און פון אונ־טער זיין שליטה האָט מען זיך נישט נעקאָנט ארויסבאקומען.

ג.

דער פּוילישער אויפשטאַנר שטערט דעם שטש אין זיין טעטיקייט. — די „הפקרות" וואָקסט און מען קאָן נישט העלפן. — די „פּאַלקסנווארדיע" און די יידישע פּאַטייליונג. — די העזה פון די יידישע נווארדיעלייט. — די ווילד־משונהדיקע „איין־אוו־דרייסיקער". — „די בעסטע פון די יידן". — די מעשים פון די תקיפים. — דער מאַסקאראד פון יידישע ווייבלעך. — ווידער „פּלאַץ בראַני". — נעגערא־פּאַליצמייסטער פון דער סטעטיקער ארמיי אנשטאָט דער מוניציפּאַליטעט־מאַכט. — מען טאַנצט, מען ווייסט זיך און דער שמש קאָן דערצו נארנישט טאָן. — וואָס דער רב האָט נישט נעקאָנט האָט קהל נעמאַכט. — על פּי דיני הקאדעקס טאר מען נישט טאַנצן. — א באפעל אז פּאליציי זאל העלפן די שמשים באַ־קעמפן די „הפקרות". — די שליטה פון די שמשים לעבט אויף.

נישט לאנג האָט אָבער נעדויערט די נעוועלטיקונג פון שמש. איבערגעריסן האָט זי דאָס מאָל דער פּוילישער אויפשטאנד וועל־כער האָט זיך אָנגעהויבן דעם 29טן נאָוועמבער 1830 און זיך נע־ענדיקט דעם 8טן סעפּטעמבער 1831. בעת די אומרוען אין שטאָט איז אוממעגלעך נעווען די שמשים צו דערפילן די פליכט פון זייער אמט, און טענץ מיט פּאַרווויילונגען האָבן אן דעם אויך נישט נע־קאָנט פּאַרקומען.

און אויך דערנאָך, וועו עס איז אין שטאָט רואיק נעווארן, האָבן זיך די שמשים נעמוזט פּאַרהאַלטן רואיק, כאָטש „אַרבעט" איז נעווען זייער פיל, פיל מער ווי פריער.

די „הפקרות" איז נעוואָקסן און טון דערצו האָט מען נאָר־נישט נעקאָנט. בעת דעם אויפשטאנד איז נעגרינדעט נעווארן ווארשע א „פאַלקסנווארדיע", וועלכע האָט נעהאָט דעם צוועק אפ־צוהיטן די אַרדענונג אין שטאָט און אויך בייהילפיק זיין דעם פוי־לישן מיליטער. ביי דער דאָזיקער נווארדיע איז נעגרינדעט נעווארן א יידישע אפּטייליונג וועלכע איז באשטאַנען מיסטנס פון משרתים אין די נעוועלבער, בעלי־מלאכות אד"גל. די אלע האָבן זיך אפּנע־שוירן בערד און פּאות און זיך נעקליידט מיליטעריש. דינענדיק אין דער נווארדיע האָבן זיי אָנגענומען העזה, זיך צוגעוואוינט צו קוקן פון דער הייך מיט חוצפּה אויף אלע אנדערע, איינגעהויקערטע, נעבויגענע יידן. אפילו קהל (דעמאָלט „דאָזאָר בוושנישסי") און בית־דין האָבן זיי נישט נעאכט. וועו דער אויפשטאנד האָט זיך נע־ענדיקט האָבן זיי זיך שוין מער נישט נעלאָזט וואָקסן די בערד און פּאות און נישט נעקליידט זיך יידיש. תקיפים זענען זיי נעווארן.

די דאָזיקע יידן, וואָס האָבן אויף דער יידישער נאָס אויסנע־זען אזוי ווילד משונהדיק האָבן מען נערופן „די איין־אוו־דרייר סיקער", און דער דאָזיקער נאָמען איז נעווען ווי א תירוץ אויף דעם פאר וואָס מען דערלויבט עפעס אזוי אזעלכע ברואים פראנק און פריי זיך ארומדרייען צווישן יידן.

און די „איין־אוו־דרייסיקער" האָבן זיך נעפילט שטאַרק, תקי־מים זענען זיי ביי זיך נעווען. די פּוילישע נעזעלשאפט האָט זיי בא־טראכט אלס די בעסטע פון יידן און האָט מיט זיי גיכער נעשעפטן נעמאכט ווי מיט אנדערע יידן, און אויך די מאכט האָט זיי מער נע־אכט. מאַרט עפעס מענטשן וואָס האָבן נעהאלטן נעווער אין דער האַנט און זענען „מענטשלעך" נעקלייבט. און זיי האָבן זיך דער־לויבט דאָס וואָס אנדערע יידן האָבן זיך בשום אופן נישט נעקאָנט דערלויבן (15). שבת און יום־טוב זענען זיי זיך ארוים אין די קריסטלעכע נאַסן און דארט פארברענט די צייט אין נערטנער און שענקן. זייערע פּרויען, וועלכע האָבן נעהאט נעשוירענע קעפ און נעטראַנן בינדעם אדער הויבן מיט סטענגעס — ווי אלע יידישע וויבלעך אין יענע צייטן — האָבן זיך זעלבסטפארשטענדלעך נישט נעקאָנט וויזן דארט וואו זייערע מענער זענען נעווען. זיי האָבן אבער אויך דערצו נעפונען אן עצה. זיי האָבן אין נעהיים ארויסנע־שיקט זייערע דינסטן מיט א פּעקל מלבושים אין א נעווים הויז אויף איינער פון די קריסטלעכע נאַסן. די פּרויען זענען נאכנענאַנ־

15) אקטן פון האַרשעווער מאַניסטראַט 1029. חויפטארכיוו.

גען, און דאָרט, אין טויער, האָבן זיי זיך איבערגעקליידט „קריסט־לעך" און אויפן קאָפּ האָבן זיי אָנגעטון א שייטל מיט א הוט, און אזוי זענען זיי געגאַנגען מיט זייערע מענער צוזאַמען. די דינסט האָט די יידישע מלבושים אהיים געטראָגן און אויף דער נאַכט האָבן זיי שוין געווארט אויף דעם באַשטימטן אָרט און די וויבער האָבן צוריק אָנגעטון די יידישע מלבושים און זענען געגאַנגען אהיים (16).

דער ביישפיל פון די „איין־און־דרייסיקער" האָט געווירקט אויף אַנדערע. זיי האָבן נישט געקאָנט נאָכטון די „איין־און־דרייסיקער". זיי האָבן נישט געהאַט די העזה זיך פורש צו זיין פון כלל ישראל און קליידן זיך „דייטש", שערן די בערד און פאות. עס איז זיי אוממעגלעך געווען דאָס צו טון, ווארעם זיי וואָלטן געווען ווי אין חרם, און וואָלטן נישט געקאָנט עקסיסטירן (די „איין־און־דרייסיקער" האָבן געלעבט, ווי מיר האָבן שוין דערמאָנט, בלויז פון קריסטן) און דורך דעם האָבן זיי זיך נישט געקאָנט וויזן אין די גערטנער און פאַרווילונגס־ערטער וואָס זענען געווען אין די קריסטלעכע גאַסן (מען וואָלט זיי דאָרט נישט אריינגעלאָזט). דער־פאַר האָבן זיי ווידער שפּאַצירט אויף „פלאַץ בראני", אין וועלדל, און פאַרבראַכט אין גערטנער און שענקען וואָס זענען דאָרט געווען, די פריערדיקע מוניציפּאַליטעט־מאַכט און די מיליציע, וועלכע פלעגט נעבן הילף די שמשים ביים באַקעמפן די „הפקרות", האָבן נישט עקסיסטירט און זייער שליטה איז איבערגעגעבן געווארן דעם גענעראַל־פּאָליצמייסטער פון דער טעטיקער ארמיי און דער פּאָליציי וואָס איז געשטאַנען צו זיין באַפעל. צו דעם דאָזיקן גענעראַל־פּאָליצמייסטער האָט זיך שוין דער רב נישט געקאָנט וועגדן. דאָס פאַרלאַנגען עפעס א ממשלה פאַר זיך וואָלט געווען פארן רב א סכנה.

און די „הפקרות" איז ביני־לביני נאָך מער געוואקסן. עס איז געקומען דערצו אז נישט נאָר זומערציט, נאָר אויך האַרבסט און ווינטער האָט זיך די יידישע יוגנט געווילט. עס האָבן זיך געפּעלט נען אויך אין די יידישע גאַסן שענקהייזער און סתם שטיבער וואו די יוגנט האָט זיך פאַרזאַמלט שבת און יום־טוב, געטאַנצט און זיך געוויילט. און די שמשים האָבן גאָר נישט געקאָנט קעגנווירקן. ביי דער נייער אָרדענונג האָבן זיי מורא געהאַט פאַר דער פּאָליציי.

נאָר דאָס וואָס דער רב האָט נישט געקאָנט אויפטון, איז געמאַכט געוואָרן דורך קהל אָדער „דאָזאָר־בוזשניטשי".

דעם 14טן נאָוועמבער 1833 (מיטן נומער 677) האָט זיך דער דאָזאָר געווענדט צום גענעראַל־פּאָליצמייסטער מיט א ביטע, אין וועלכער ער האָט געשריבן אז דער רב האָט אים מודיע געווען דאָס אין וואַרשע זענען פאַראן ערטער וואו די יידישע יוגנט פאַרזאַמלט זיך שבת און יום־טוב, „פאַרברענגט די צייט מיט טענץ און פאַר־וויילונגען, ווי אויך מיט אַנדערע אויסגעלאָסענע זאכן" וועלכע זענען פאַרווערט לויט די יידיש־רעליגיעזע דינים, און דער רב בעט דעם דאָזאָר, ער זאָל זיך משתדל זיין, „עס זאָל אָנגענומען ווערן מיטלען קעגן דער אנטי־רעליגיעזער אויסגעלאָסנקייט".

און דער דאָזאָר דערווייזט אין זיין ביטע אז על פי הקאָדעקס דארפן טאָקע אָנגענומען ווערן אזעלכע מיטלען.

„כאָטש — שרייבט ער — אין די דינים פון ציווי־לגעזעץ געפינט זיך נאָרנישט וועגן דעם אז מען זאָל מעגן זיך אריינמישן און השגחה האָבן אויף דעם הויזלעבן רעליגיעזן לעבן פון פריוואַטן איינוואוינער, פון דעסט וועגן שרייבן פאַר די ארטיקלען 77 און 78 פון דעם פוילישן שטראָפקאָדעקס אז קיינער טאָר נישט געבן קיין גרונד צו רעליגיעזער ערגערניש, און טענץ, פאַרווילונגען און אויסגעלאָסנקייט אין עפנטלעכע הייזער, פאַרזאַמלען זיך אין שב־תים און יומים־טובים, איז פאַרווערט לויט דער יידישער רעליגיע, און דאָס איז א בפירושע רעליגיעזע ערגערניש". דערביבער בעט דער דאָזאָר דעם גענעראַל, ער זאָל דערלויבן אז די שמשים מיט דער הילף פון די צירקל־אויפזעערס (רעוויראַוועס) זאָלן האָבן השגחה אז להבא זאָל אזעלכעם מער נישט פאַרקומען, און דער יידישער יוגנט וואָס וועט זיך יא פאַרזאַמלען אויף טענץ און פאַרווילונגען זאָלן זיי היסן זיך פונאַנדערגיין. די, ווידער, וואָס וועלן נישט פאָלגן דעם באַפעל פון די שמשים, זאָלן זיי (די שמשים) באַפול־מעכטיקט זיין צוצושטעלן אין דער נאָענטסטער קאַנצעלאַריע פון פּאָליציי־קאָמיסאַר".

דעם 28טן נאָוועמבער 1833 (מיטן נומער 60.347) האָט דער

16) פון די שילדערונגען פון יעקב דאָטוואַנד.

גענעראַל־פּאָליצמייסטער מודיע נעווען דעם דאָזאָר אז ער איז־שטימיק מיט זיין מיינונג און אז ער האָט שוין ארויסגעשיקט א געהאריקן באַפעל צו די צירקל־קאָמיסארן פון דער אויספירונגס־פּאָליציי (17).

אזוי ארום האָבן די שמשים צוריק באַקומען זייער שליטה און ווידער געמומען הערשן.

ד.

די שמשים באַלעבאַטעווען ווידער. — רעוויזיעס, „אַרדענונג" מאַכן אוו אבלאַווים. — די שמשים שטראָפן מיטן כוח פון דער פּאָליציי. — אז אנקלאָגע צום ושאַנדארמעריע־פולקאָווניק. — די שמשים מעגן נאָר באַפו, אבער נישט שטראָפן. — די „הפקרים" און זייערע לידער. — א ציג אין א הויב מיט סטענגעס. — דער עונש פון שטיפערייַ. — הרפות, בושות, קלעפּ, שמיץ און ארעסט. — זאָל זיין קלעפּ פון שקצים און באַוואָרפן ווערן מיט שטיינער, אבי זיך נעווייַלט. — „סאַסקע קעמפּע". — א מיטל קעגן די שמשים. — קהל קען דער שרעקלעכער אויסגעלאַסנקייט אויף „סאַסקע קעמפּע". — אויך דאָרט איז די פּאָליציי בייַחילפיק די שמשים. — אז אנדער מין יידן. — עמי־הארצים אן טראַדיציעס. — פאַר „קרו־בים למלכות" האָט מען דרך־ארץ. — אמתע פּאַרברעכערס קענן יידישן רת זיַנען ראשי הקהל. — 1.200 רובל יערלעך אויף „דעליגיעזן סטראָזש" — דער המון טאָר נישט דאָס וואָס זיי מעגן. — דער רב ר' שלמה זלמן ליפשיץ און זיַן גרויסע הכנעה פאַר הערמאַן עפשטיין. — דברי כבושין פאַר דעם „איידעלן, פיַינעם, פילמעכטיקן הער".

ווידער האָבן די שמשים באַלעבאַטעווען אויף דער יידישער גאַס. ווידער האָבן זיי עמאָאַכט רעוויזיעס און „אַרדענונג" אין די יידישע שטיבער. זיי האָבן זיך שוין נישט באַנוגנט מיט די אַבלאַווים אויף די שענקהייזער און שטיבער וואו עס האָבן געזאָלט פאַרקומען טענץ און פאַרווילונגען, ווי אויך אויף דעם „פלאַץ בראַני". זיי זענען אויך באַפאַלן און האָבן געשלאָגן מכות־רצח יעדן אויף וועמען זיי האָבן געהאַט א פאַרדאַכט און אים אָנגעטראָפן שבת אָדער יום־טוב גיין אין דער ריכטונג אויסערהאַלב דער שטאָט. דאָס לעבן אויף דער יידישער גאַס איז געווארן שרעקלעך געדריקט. די שמשים האָבן אויף זייער ארט „באַשטראָפט" נישט נאָר פאַר „הפקרות" אָדער „אויסגעלאַסנקייט", נאָר אויך פאַר יעדן מין שטי־פערייַ פון א יינגל, אָדער א דערוואַקסענעם. אומעטום זענען זיי גע־וועז פול, אומעטום האָבן זיי געהאַט זייערע אויגן און אויך זייערע הענט. און אומעטום זענען זיי געווען מיט זייער מאַכט. די פּאָליציי האָט דאָך מיט זיי מיטגעהאַלטן, זיי מיטגעהאַלפן. מער האָט מען דאָך נישט באַדאַרפט ווי דעם באַפעל פון גענעראַל־פּאָליצמייסטער אז פּאָליציי דארף די שמשים בייהילפיק זיין אין געוויסע פאַלן, כדי קהל זאָל אויספועלן, דורך באַוואוסטע מיטלען, אז שטענדיק זאָל די פּאָליציי מיטהאַלפן.

וועז עס איז שוין צו שווער געווען איבערצוטראָגן די אויפפי־רונג פון די שמשים, האָבן זיך עפעס יידן געווענדט מיט אן אַנ־קלאָגע, אַן אַנאָנימער, צום פּאָלקאָווניק פון זשאַנדאַרמען־קאָרפּוס, וועלכער האָט דעמאָלט פאַרטרעטן די שטעלע פון וויצעפרעזידענט פון דער שטאָט וואַרשע, און זיך פאַר אים באַקלאָגט אויף די שרעק־לעכע גוואַלדטאַטן פון די שמשים.

דער פּאָלקאָווניק האָט די זאַך אויסגעפאָרשט און דעם 8טן אויגוסט 1837 האָט ער צוגעשיקט צום „דאָזאָר בוזשניטשי" א באַפעל (מיטן נומער 43.148) אז נישט די שמשים און נישט דער רב טאָרן מאַכן פסקים. די שמשים מעגן נאָר פאַרהאַלטן די וואָס זיי באַפן ביי טענץ וויַ אויך ביי אַנדערע פאַרווילונגען, וואָס זע־נען לויט דער יידישער רעליגיע פאַרבאָטן, און זיי צושטעלן צו די פּאָליציי־קאָמיסארן, די לעצטע ווידער זענען מחויב צוצושטעלן די פאַרהאַלטענע צו דער דעציזיע פון דער מוניציפּאַליטעט־מאַכט, וועלכע וועט באַשטראָפן יעדן לויט די פאַרשריפטן (18).

דער דאָזיקער באַפעל האָט אויף אזוי פיל גהאַלפן אז די שמשים האָבן אָבער וויַטער געמאַכט אבלאַווים מיט דער הילף פון פּא־ליציי, אָפּגעפירט די „מופקרים" צום פּאָליציי־אָמט און וואָכנ־טעג צוגעשטעלט צום דאָזאָר וועלכער האָט די פאַרהאַלטענע אָפּגע־שיקט גלייך צום וויצעפרעזידענט. די חרפות און בושות וואָס די „מופקרים" האָבן געליטן, און די קלעפּ וואָס זיי האָבן באַקומען אויפן וועג וויַ אויך אין צירקל אָדער אין מוניציפּאַליטעט־אָמט, אָחוץ די שטראָפן וואָס זיי האָבן דערנאָך באַקומען, זענען אָבער אויך נישט גענוג געווען צו באַזייטיקן די „הפקרות" צוויישן יידן.

וויַ וויַט די שמשים מיט קהל זענען געווען עמפינדלעך אויף

17) ה. נוסבוים, דאָרט ז' 61.
18) פּאָליציי־אָקטן, דאָרט.

יעדן ארט שטיפעריי וואָס האָט קיין שום שייכות נישט געהאַט צו „אויסגעלאַסנקייט", קאָן באוויזן דער דאָקומענט וואָס מיר גיבן דאָ איבער אין א וועלטלעכער איבערזעצונג:

נומער 363 וואַרשע, 8טער אויגוסט 1837
דאָזאָר בוזשניטשי
פון דער איזראעליטישער געמיינדע
אין וואַרשע

ראפּאָרט.

צום פילמעכטיקן הער
וויצעפרעזידענט
פון דער שטאָט וואַרשע.

איך האָב די ערע מודיע צו זיין אז דער דערמיט אָפּגעשיקטער איצעק יונה קאָלעבקע האָט זיך דערלויבט צו טון א מעשה־רע וואָס נייט איבער די גרענעץ פון אָנשטענדיקייט: ער האָט אָנגעטאָן א הויב מיט סטענגעס א ציג, און אזוי האָט ער זי געפירט איבער דער גאָס. ווייל דער דאָזיקער טאָט זיינער האָט געקאָנט ארויסרופן אן אַווא־טורע האָט דער „דאָזאָר בוזשניטשי" אים פארהאַלטן און שיקט אים אָפּ צו דער דעציזיע פון פילמעכטיקן הער.

מיטגליד פון דאָזאָר

(די אונטערשריפט איז אומלייענבאר) (19).

ווי אלט דער דאָזיקער „שווערער פארבריעבער" איז געווען און וואָס פאר א שטראָף ער האָט באקומען האָבן מיר אין די אקטן נישט געפונען. וואַרשיינלעך איז ער געווען גאָר א יונג יינגל, א שטי־פער, און זיין שטראָף איז געווען ווי די שטראָף פון אנדערע „פאר־ברעכערס" וועמען די שמשים האָבן געכאפט און צוגעשטעלט דער פּאָליציי: פון צוואנציק ביז הונדערט שמיץ און עטלעכע טעג ארעסט.

אויף אזא אופן איז אין אמתן געלונגען דעם בית־דין און קהל אייניצושטיל־ן די „אויסגעלאָסנקייט" און די זינד קענן דער „אנ־שטענדיקייט" אין דער וידישער גאס. די אימה פארן שמש איז גע־פאלן אויף גרויס און קליין, אויף יונג און אלט, און קיינער האָט זיך נישט געוואגט צו טון עפעס א זאך וואָס קאָן א מאל דעם שמש נישט געפעלן וועלן.

דאָס לעבן האָט אָבער פּאָרט געטון דאָס זיניקע. שטאַרקער איז דאָס לעבן פון אלע שמשים, און אויך פון דער אימה פאר חרפות און בושות, פאר קלעפ, שמיץ און ארעסט. די יונגט וואָס האָט זיך נישט געקאָנט פארזאמלען אויף פארוויילונגען אין וואָ־שע, אויף „פלאץ בראָני", אין די גערטנער, האָט זיך געפונען אן אנדער אָרט וואוהין דעם שמשס ממשלה האָט שוין נישט דער־גרייכט. אויף „סאסקע קעמפּע" איז מען געגאנגען און דאָרט זיך געוויילט. דאָס איז, אמת, טאקע געווען נישט באקוועם, ווייט איז געווען, דער וועג א שלעכטער, א בלאָטיקער, און גייענדיק איז מען נישט איין מאל באוואָרפן געוואָרן מיט שטיינער און באקומען קלעפ פון גרעסערע און קלענערע שקצים. מען האָט זיך אָבער דאָך א מאל געמוזט ארויסרייסן פון דער ענגשאפט, פון דער שטיקענישי, פון די אומאנגענעמע ריחות, פון דער שרעקלעכער מורא שחורחדי־קער אטמאָספערע. עס האָט געצויגן, געשלעפּט, צו א פרישער, ריינער לופט, צו עפעס א פרייערער באווענונג, צו א ווייטע אויפגעהיי־טערטקייט, א פרייעלעכערער רגע. און א מעלה האָט די „סאסקע קעמפּע" געהאַט גאָר א גרויסע: זי האָט נישט אָנגעהערט אפיציעל צו וואַרשע, נאָר צום וואַרשעווער קרייז און די פאָליציי האָט דאָרט נישט געגעבן די שמשים קיין הילף. פארקערט, פאר עטלעכע מט־בעות, א פאָר גלעזלעך בראַנפן אדער ביר וואָס די פאָליציאַנטן האָבן באקומען פון די „אויסגעלאָסענע", האָבן זיי, זיי נאָך גע־שיצט פאר די שמשים און זיי נישט צוגעלאָזט צו די פארוויילונגס־ערטער.

און אזוי האָט זיך די וידישע יוגנט פארזאמלט יעדן שבת און יום־טוב אויף „סאסקע קעמפּע", פארבראכט דאָרט די צייט מיט טענץ און אנדערע פארוויילונגען, און די שמשים האָבן נאָר־נישט געקאָנט העלפן.

נישט לאַנג האָט דאָס אָבער געדויערט. דאָס בית־דין מיט קהל האָבן אויך אויף „סאסקע קעמפּע" גענוארפן זייער אויג. די וועלט איז אין ערגעץ נישט הפקר.

דעם 4טן יוני 1839 האָט דער וואַרשעווער „דאָזאָר בוזשני־טשי" זיך געוונדט צום קאָמיסאר פון וואַרשעווער קרייז מיט א ביטע אז כדי נישט צו דערלאָזן צו דער „שרעקלעכער אויסגעלאָסנ־קייט", צו וועלכער די יידישע יוגנט גיט זיך אָפּ שבתים און יום־טובים אויף „סאסקע קעמפּע", פארברענגענדיק דאָרט די צייט מיט טענץ און אנדערע פארוויילונגען, וויל אין וואַרשע איז די פאָליציי מחויב בייהילפיק צו זיין די שמשים ביים פונאנדערטרייבן און כאָפן די אויסגעלאָסענע, זאָל אויך ער, דער קרייז־קאָמיסאר, ארויסגעבן א באפעל אז די פאָליציי פון „סאסקע קעמפּע" זאָל צו הילף קומען די שמשים ווען זיי וועלן קומען „שטערן די אויסגעלאָסענע פארווי־לונגען".

און דער קרייז־קאָמיסאר האָט דעם 10טן יוני אָפּגעענטפערט אז ער האָט שוין אזא באפעל ארויסגעגבן (20).

אויף אזא אופן איז די „סאסקע קעמפּע" אויך פארמאכט ge־וואָרן פאר דער וידישער יוגנט און קיין ייד האָט זיך נישט געטאָרט ארויסרייסן פון אונטער דער מאכט פון שמש.

דאָס אלץ איז אָבער געזאָגט געוואָרן נאָר קענן יידן פון המון: בעלי־מלאכות, משרתים, הענדלערס, מעקלערס אד"גל. עס האָט זיך אָבער געפונען אין וואַרשע א מין יידן וואָס האָט נישט נאָר פארן שמש, נאָר אויך פארן בית־דין קיין שום מורא נישט געהאַט. פארקערט, דער רב אליין מיט אלע איבעריקע יידן האָבן פאר זיי געציטערט, זיי גרויסן כבוד אנגעטון, כאָטש זיי זענען געווען מחללי שבת בפרהסיה, האָבן געגעסן טרפות און ראָזירט די בערד, געשוירן די פאות, געקלייידט זיך גויאיש און בכלל זיך אויפגעפירט ווי גויים.

דאָס זענען געווען די זייער רייכע יידן, באנקירן, ווי יעקב עפשטיין מיט זיינע זין, חיים יונה (ווזאף), יאנאש, מאיר בערזאן, מאטיאס ראָזען און פיל אנדערע.

דאָס רוב פון זיי זענען געווען אויפגעקומענע גבירים וואָס האָבן געשטאמט פון נידעריקן קלאָס מענטשן און, זייענדיק עמי־הארצים און נישט האָבנדיק קיין טראדיציעס פון דער היים, איז זיי זייער לייכט געווען זיך פורש צו זיין פון כלל ישראל און צוליב געשעפט זיך קליידן אנדערש ווי אלע יידן, שערן די פאות און רא־זירן די בערד. דערנאָך, ווען זיי זענען שטארק רייך געוואָרן, האָבן זיי זיך מתקרב געווען צו פריצים, זענען געוואָרן קרובים למלכות, זיך אויפגעפירט ווי אמתע שררות, כאָטש נישט אייגער פון זיי, ווי למשל עפשטיין, בערזאן און יאנאש, האָבן זיך נישט געקאָנט רעכט אונטערשרייבן. פאר די אלע האָט געציטערט די גאנצע קהילה מיטן בית־דין צוזאמען. עטלעכע פון זיי זענען געווען פארשטייערס פון קהל אדער „דאָזאָר בוזשניטשי", און פון אנדערע יידישע אנ־שטאלטן. יעקב עפשטיין איז געווען אייגער פון קהל און לאַנגיערי־קער קוראטאָר פון יידישן שפּיטאָל אדער הקדש. חיים יונה יאנאש איז געווען יאָרן לאַנג מיטגליד, טייל מאל אויך פרעזעס פון „דאָזאָר בוזשניטשי". מאטיאס ראָזען (ער איז געווען א זון פון א יידישן באנקיר און האָט געהאַט א געוויסע בילדונג) איז געווען פרעזעס פון ראָט פון די יידישע שילן. דאָס גלייכן אנדערע פון זיי זענען געווען גאנצע דעה־זאָגערס אין דער קהילה.

דאָס אינטערעסאַנטסטע פון אלעם איז אז די פראָגרעסיווע לייט האָבן זיך קיין מאל נישט אנטקעגנגעשטעלט דעם קאָמף וואָס קהל האָט געפירט קענן דער „הפקרות" פון המון, נאָר פארקערט, זיי אליין האָבן נאָך דערצו מיטגעווירקט.

עס ליגט פאר אונדז א פראָטאָקאָל פון דער זיצונג פון „דאָזאָר בוזשניטשי" פון 23טן מיי 1842, אין וועלכן מיר לייענען אז אויפן פארלאַנג פון רב (ר' חיים דאָווידזאָן) איז באשלאָסן געוואָרן אריינצוטראָגן אין עטאט פון דער קהילה א סומע פון 1200 רובל יערלעך (אזא סומע איז אין יענע צייטן גערעכנט געוואָרן פאר זייער א גרויסער, נעמענדיק אין אכט אז אן אייבער־שמש האָט דע־מאָלט געמוסן א פענסיע פון 5 רובל א חודש) צו אויפהאַלטן „די רעליגיעזע סטראָזש" (בית־דין־שמשים וואָס האָבן געפירט דעם קאָמף קענן „הפקרות").

אונטערגעשריבן אונטער דעם דאָזיקן פראָטאָקאָל זענען, צווישן אנדערע: מאטיאס ראָזען — אלס פרעזעס פון „דאָזאָר", יוזף (חיים יונה) יאנאש און יעקב טוגענדהאַלד — אלס מיטגלי־דער פון „דאָזאָר".

ווי עס שיינט, האָבן די „פראָגרעסיווע" לייט נישט געוואָלט אז דער המון זאָל אויך ווערן „פראָגרעסיוו" ווי זיי, כדי זיי זאָלן נישט אויפהערן צו זיין די „מיוחסים" פון דער קהילה.

19) אקט פון וואַרשעווער מאַגיסטראַט, 1230.

20) פאַרשיידענע פאַראַדענונגען, אַרכיוו פון וואַרשעווער נמינע.

ווי ווייט די דאָזיקע מיוחסים זענען געווען תקיפים און אלע האָבן פאר זיי געציטערט, באווייזט דער דאָזיקער פאקט:

איינער פון יעקב עפשטיינס זין, הערמאן, (זיינע אלע קינדער האָבן זיך שפעטער געשמדט) איז געווען אדמיניסטראַטאָר פון די שטייער־איינקונפטן אין וואַרשע און אין פראָגע. אויף דער צאָל־קאָמער האָבן געארבעט עטלעכע יידן און זיי זענען געצוואונגען געווען צו ארבעטן, ווי דער אדמיניסטראַטאָר אליין, אויך שבת און יום־טוב. דער רב, ר' שלמה זלמן ליפשיץ, איז פון דער מעשה געוואויר געוואָרן, און עס האָט אים זייער געקרענקט.

דוכט זיך אז דער רב האָט זיך באדארפט וועגן צום „דאָזאָר", ער זאָל דערלאַנגען דער שטאַטמאַכט א ביטע אז עס זאָל פארווערט ווערן יידן מחלל שבת צו זיין בפרהסיה, כדי נישט ארויסצורופן קיין „רעליגיעזע קרענקונג", ווי טאָקע דער רב מיטן „דאָזאָר" האָבן געטון אין ענין פון „הפקרות" — פון טאַנצן און אנדערע פארווייַלונגען.

די דריייסטקייט קעגן הערמאן עפשטיין האָט אבער דער גרויסער דב אוז באריטער נאון נישט געהאט. כדי דאָך צו קעמפן קעגן חלול שבת האָט ער געשיקט צו הערמאן עפשטיין א פוילישן בריוו וואָס איז פול מיט הכנעה און חניפה צו דעם „פילמעכטיקן הער". „א שמערצנדיקע ידיעה — שרייבט דער רב — איז צו מיר אנגעקומען. מיין גאנצע נשמה איז פול געוואָרן מיט פארביטערונג, געוואויר ווערנדיק אז אויף דער צאָלקאָמער זענען באשעפטיקט עטלעכע יידן פון דער ארבעט אין די טעג וואָס יידן איז נישט דערלויבט צו ארבעטן (21).

אז ער, הערמאן עפשטיין אליין, דארף אויך נישט ארבעטן שבת און יום־טוב, האָט זיך דער רב שוין נישט איינגעשטעלט אפילו מרמז צו זיין. מיר געפינען אויך נישט אין גאנצן גרויסן בריוו אפילו קיין זכר פון עפעס דברי מוסר, ווי עס פאסט פאר א רב, נאר בלויז דברי כבושין: רחמנות זאָל ער האָבן דער איידעלער, פיינער „פילמעכטיקער הער". מער נישט.

קיין אנדערע דברים האָט דער וועלט־בארימטער נאון נישט געהאט פאר א פארשוין ווי הערמאן עפשטיין וואָס איז אין אמתן געווען א קרוב למלכות.

ח.

א קאָמף קעגן חשכלה־ספרים. — חסידים און מגלה טמירין. — טעמערל. — דרייַ גאלדענע רענדלעך פאר אן עקזעמפליאַר „מגלה טמירין". — בראנפן מיט לעקעך און מוסר־וועדטער. — א סוחר א משכיל און זיינע חשכלה־ספרים. — חסידים נעמען זיך א משומד צו הילף. — טשערסקער, דער אייבער־צענזאָר און שפיאָן. — א גזירה אויף ספרים וואָס ווערן ארויסגעפירט פון אויסלאנד. — דער לטער באנד פון „כרם חמוד". — זשאנדארמען און פאליציי באפאלן האלבע נאכט די וווינונג פון משכיל און נעמען אים אין ציטאדעל. — א פירוש אויפן פסוק „בשנת חיובל" און די פראנצויזישע רעוואלוציע. — דער עונש פאר פארשפרייטן כפירה־ספרים. — דער קאָמף קעגן הפקרות מוז גלינדערט ווערן. — ראבינערס מוסקרים. — א שלעכטער בישפיל.

א שווערער קאָמף איז אויך געפירט געוואָרן אין וואַרשע קעגן אן אנדערער מין „הפקרות", נעמלעך קעגן לייענען חשכלה־ספרים.

צוויישן די יידישע זקנים אין וואַרשע ווערן נאָך ביז היינט דערציילט מעשיות וועגן קאָמף וואָס חסידים האָבן געפירט קעגן דעם ספר „מגלה טמירין" וואָס איז א פאראדיע אויף כלומרשטע בריוו פון רבנים און חסידים. יעדער חסידישער פאטער האָט זייער אפט בודק געווען די ספרים פון זיינע קינדער, כדי צו זען אויב צווישן זיי געפינט זיך נישט דער „מגלה טמירין". זיי זענען אויך אריינגעקומען אין די הייזער פון פראָסטע יידן, וואָס האָבן זייערע קינדער געלאָזט לערנען תורה, און געוואָרנט, מען זאָל, חלילה, נישט אריינלאָזן דעם טרייף־פסול „מגלה טמירין", וואָרעם אויף דער שטוב וואו ער געפינט זיך מוז קומען אן אומגליק.

און ווי איז געווען דעם יינגל אדער דעם יונגן־מאן ביי ווען דער „מגלהט מירין" איז אנטדעקט געוואָרן! אז דער ספר איז צעריסן און פארברענט געוואָרן — דאָס איז זעלבסטפארשטענדלעך. נאָר די וואָס האָבן אים געהאלטן ביי זיך זענען פון זייערע עלטערן געשלאָגן און לאַנג נערודפט געוואָרן.

21) אפטו פון רעליגיעזע פראגעס, רעד.

דאָס אלץ האָט אבער נישט געהאלפן אויסצוראָטן דעם „סם המות". אין וואַרשע זענען געווען מער מתנגדים ווי חסידים און זיי, די מתנגדים, האָבן גענומען דער „מגלה טמירין" אונטער זייער שוץ.

חסידים האָבן געזוכט א מיטל און ענדלעך — ווי זיי האָבן געמיינט — געפונען.

אין וואַרשע האָט אין יענע צייטן (די צוואַנציקער יאָרן פון פאריקן יאָרהונדערט) געלעבט די באריטע גרויסע עשירה און נדיבה טעמערל, די פרוי פון באוואוסטן עושר און נדבן בערקא, פון וועמען עס שטאמט די פאמיליע בערנסאָן, וואָס איז געווען א גרויסע אנהענגערין פון חסידות און רביים (אין אירע געשעפטן זענען געווען אנגעשטעלט דער רבי ר' בונם פון פשיסכע און דער רבי ר' מענדל קאצקער). צו איר האָבן זיך די חסידים געוועדט און גאבעטן, זי זאָל געפינען עפעס אן עצה א סוף צו מאכן מיט דעם „טרייף־פסול".

חסידים האָבן געמיינט אז זי וועט מיט געלט קאָנען אויספולן ביי דער רעגירונג אז דער ספר זאָל קאָנפיסקירט ווערן, און די ביי וועמען וועט אים געפינען זאָלן ווערן ארעסטירט.

טעמערל האָט אבער געוואוסט אז ביי דער רעגירונג וועט זי אין דער הינזיכט אָנטרעפן אויף גרויסע שטערונגען מצד די עטלעכע גאבילדעטע יידן וואָס זענען געווען קרובים למלכות און וואָס מיט זייערע מיינונגען האָט מען זיך גערעכנט.

זי האָט דעריבער אן אנדער עצה געגעבן:

זי האָט געהייסן אויפרופן אין אלע שילן, בתי־מדרשים און מינינים אז ווער עס וועט צו איר ברענגען א „מגלה טמירין", וועט פון איר באקומען דריי גאלדענע רענדלעך.

און דאָס האָט געווירקט. פון דער גאנצער שטאָט און אויך פון דער פראווינץ האָט מען געבראכט צו טעמערלען „מגלה טמירינס". זי האָט באצאלט פאר יעדן עקזעמפליאַר דריי רענדלעך און אין די אויגן פון די מענטשן וואָס האָבן די עקזעמפליארן געבראכט האָט זי זיי פארברענט (22), מכבד געווען די ברענגערס מיט לעקעך־און־בראָנפן, און דערביי געזאָגט א פאָר מוסר־ווערטער.

וויפל עקזעמפליארן עס האָבן זיך נאָך געפונען אויף דער וועלט, האָט שוין טעמערל נישט געקאָנט וויסן.

אין קאָמף קעגן ספרי־השכלה האָט מען זיך נישט אפגעשטעלט אפילו פאר די שווערסטע מסירות, ווי עס באווייזט דער וויטער־דיקער פאקט:

אין וואַרשע האָט געוואוינט א רייכער און בכבודיקער סוחר, א משכיל, זאָטענבערג. ער פלעגט אפט פאָרן קיין אויסלאנד. און צוריקקומענדיק האָט ער מיט זיך שטענדיק מיטגענעבראכט השכלה־ספרים, וועלכע ער האָט געלינן־לייט צום לייענען.

חסידים האָבן זיך דערפון דערוואוסט און באשלאָסן א סוף צו מאכן מיטן פארשפרייטן צווישן יידן אין וואַרשע. זיי האָבן געפרואווט אויף זאָטענבערגן ווירקן מיט גוטן, מיט בייזן — אומזיסט. ער האָט זיי אויסגעלאכט. זיי האָבן אבער געפונען א גוט מיטל, אים אומשעדלעך צו מאכן.

אין יענע צייטן (1844) איז אין וואַרשע געווען אייבער־צענזאר פון העברעאישע שריפטן און ספרים איינער א משומד, טשערסקער, וועלכער איז גלייכצייטיק אויך געווען א שפיאָן. צו אים האָבן זיך געוועדט די וואָס האָבן געפירט דעם קאָמף קעגן דער השכלה, מיט דער בקשה, ער זאָל א סוף מאכן מיטן אריינברענגען אין לאַנד השכלה־ספרים.

טשערסקער, באקומענדיק פון די חסידים פאָרויס א גוטן מתנת־יד, האָט זיך טאקע ענערגיש געמוטן צו דער זאַך. אלס שפיאָן האָט ער מודיע געווען דער מאכט אז צווישן יידן וועלן פארשפרייט אידיישן פון דער פראנצויזישער רעוואלוציע דורך ביכער וואָס וועלן אריינגעפירט פון אויסלאנד. די מאכט האָט, אלזא, געהייסן אכטונג געבן ביי די גרענעצן אויף די יידן וואָס קומען פון אויסלאנד, און קאָנפיסקירן ביי זיי די יידישע ביכער וואָס זיי פירן מיט זיך.

וועגן זאָטענבערג איז צוריקגעפאָרן פון אויסלאנד, האָט ער געפירט מיט זיך דעם זיבעטן באנד פון זאמלבוך „כרם חמד", וואָס איז קאָנפיסקירט געוואָרן ווי אלע אנדערע ספרים וואָס זענען אריינגעפירט געוואָרן אין לאַנד.

זאָטענבערג איז זיך אָחיים געפאָרן קיין וואַרשע, און חאָט זיך וויניק וואָס געקימערט וועגן דעם „כרם חמד" וואָס מען האָט ביי

22) אפטו פון רעליגיעזע פראגעס, רעד.

אים צוגענומען, זייענדיק זיכער אז מען וועט אים דעם ספר צוריק־גיבן נאָך דעם ווי ער וועט דורכגעלייענט ווערן אין צענזור, וויסנ־דיק אז אין אים געפינט זיך נישט קיין שום וואָרט וואָס זאָל קאָ־נען זיין פּאַרדעכטיק, און טאָקע דערפּאַר האָט ער גיבעטן, מען זאָל פּאַרצייכענען זיין נאָמען און זיין אַדרעס.

עטליכע וואָכן זענען אַריבער און פּלוצלינג, האַלבע נאַכט, ווערט דאָס הויז וואו זאָטענבערג האָט געוואוינט באַלאַגערט פון זשאַנדאַרמען און פּאָליציי. מען פּאַלט אריין אין זיין וואוינונג, מען מאַכט א שטרענגע רעוויזיע, מען נעמט צו אַלע אויסלענדישע ספּרים וואָס געפינען זיך ביי אים,און אים אַליין פירט מען אָפּ אין ציטא־דעל.

מיט וואָס האָט ער זיך אזוי שווער פּארזינדיקט אז מען זאָל אים באַפּאַלן אין מיטן נאַכט און אָפּפירן אַוש אין ציטאַדעל?

זיין פּאַמיליע און גוטע פרײַנד האָבן זיך באַמיט די זאַך צו דערגיין און נאָך פיל מי און קאָסטן איז זיי געלונגען זיך צו דער־וויסן אז ער וועט באַשולדיקט אין א גאָר געפערלעך פּאַרברעכן, דהיינו: ער פּאַרנעמט זיך מיט דער פּראַנצויזישער רעוואָלוציע.

ווי? וואָס? וועו? קומט דאָס צו א בכבודיקן רייכן סוחר, ער זאָל זיך פּאַרנעמען מיט רעוואָלוציע? וואָס פּאַר א באַווייז האָט מען עס אויף דעם?

נאָך וווייטערע מי און קאָסטן איז מען געוואויר געוואָרן נאָך מער: אין א ספר וואָס זאָטענבערג האָט געבראַכט פון אויסלאַנד געפינט זיך א פּארשטעלטער רמזדיקער רעיון וועגן דער פּראַנצוי־זישער רעוואָלוציע.

אָבער אויב אזוי, אויב נאָר „א פּארשטעלטער, רמזדיקער רעיון" קאָן מען דאָך שוין עפּעס טון. קאָן מען דאָך שוין באַווייזן אז דער נאַנצער חשד איז פּאַלש.

זאָטענבערגס קרובים האָבן זיך אַלזא געוועגדט צום צענזאָר און סעקרעטאַר פון צענזור־קאָמיטעט פּאַר יידישע שריפטן און בי־כער, יעקב טוגענדהאַלד, און אים געבעטן ער זאָל די זאַך קלאָר מאַכן.

דאָן איז מען ערשט געוואויר געוואָרן וואָס די מעשה איז: אין זיבעטן באַנד פון „כרם חמד", וואָס מען האָט צוגענומען ביי זאָטענבערגן אויף דער גרענעץ, געפינט זיך עפּעס א פּירוש אויף דעם פּסוק „בשנת היובל הזאת תשובו איש אל אחוזתו", און אויף דעם דאָזיקן פּירוש האָט דער אייבער־צענזאָר טשערסקער געזאָגט אז דאָס איז א באַהאַלטענע חקירה וועגן דער פּראַנצויזישער רעוואָ־לוציע וואָס וועלט דאָרט אָנגעפּרופן מיטן נאָמען „שנת היובל".

טוגענדהאַלדן איז דעמאָלט לייכט געווען צו באַווייזן אז טשערסקערס מיינונג איז פּאַלש, און זאָטענבערג איז באַפרייט גע־ווָארן, אָפּזיצנדיק אין ציטאַדעל מער פון א האַלב יאָר (23). פון דעמאָלט אָן האָט ער שוין געוואוסט ווי גרויס עס איז די שטראָף פון די וואָס פּארשפּרייטן צווישן יידן כפירה־ספּרים (24).

אָט אזוי האָט מען א מאָל געקעמפט אין וואַרשע קעגן אַלע מיני הפקרות. מיט דער ציַט האָט אָבער דער קאַמף געמוזט גע־לינדערט ווערן. די ראַבינער־שול, וואָס איז געגרינדעט געוואָרן אין יאָר 1826, האָט יעדעס יאָר ארויסגעלאָזט א געוויסע צאָל געענ־דיקטע ראַבינערס — „מופקרים" די ערשטע שילערס זענען גע־ווען מיינסטנס יתומים וואָס האָבן באַלד באַקומען קליידונג און נאָנצע אויסהאַלטונג, שפּעטער — אויך קינדער פון די „איין־און־דריסיקער" און אַנדערע „מחוצפים", און די דאָזיקע „מופקרים", קאָנענדיק זיך פּארטיידיקן פּאַר דער מאַכט און זייענדיק „דייטש" געקליידעט, האָבן נישט נאָר אַליין נישט געאַכט דעם שמש און אפילו דעם רב, נאָר אויך פּאַר אַנדערע געדינט אַלס ביישפּיל. פיל מאָל זענען זיי אויך אָפּן ארויסגעטראָטן צו פּארטיידיקן די וואָס זענען פון שמש און קהל געורדפט געוואָרן.

23) אין יענע צייטן זענען נאָר קיין סטערעאָטיפּן נישט געווען, און אויב אַלע עקזעמפּליאַרן פון א ספר זענען פּאַרניכטעט געוואָרן און דער מחבר האָט דעם כתביד נישט געהאַט, האָט ער אים שוין נישט געקאָנט איבער־דרוקן. חוץ דעם האָט דאָס פּארברענען דעם „מגלה טמירין" נאָכן צאָלן פּאַר אים דרײַ רעגדלעך געהאַט א זייער גרויסן דעמאָנסטראַטיוון כאַראַקטער.

24) בקיצור איז די דאָזיקע מעשה איבערגענבן געוואָרן אין דעם דײַטש־יידישן וואָכנבלאַט „אריענט" נומער 35 פון יאָר 1844. טוגענדהאַלד האָט געענטפערט אויף דעם אין דעם זעלבן וואָכנבלאַט נומער 36 פון יאָר 1844. אין זײַנע שריפטן דערציילט ער די גאַנצע זאַך אויספירלעך.

ארויסגענומען פון אַלמאַנאַך צום צענאַריקן יובילעום פון דער וואַרשעווער יידישער צייטונג „מאַמענט". דער אַלמאַנאַך איז דערשינען אין יאָר 1918.



וואַרשעווער יידן
פון יאָר 1863

(רעפּראָדוקציע פון בילד
פון ארטור גרשטנער)

אברהם ביק (ניו־יאָרק)

עטאַפּן פון חסידיזם אין וואַרשע

(מאַטעריאַלן צו דער געשיכטע פון חסידות אין פוילן)

דער חסידיזם שטעלט מיט זיך פאַר אַ רעליגיעזע שפּאַלטונג, וועלכע איז רײַף געוואָרן אויפן קריזיס פון יידישע קהל. אונטער זײַן רעליגיעזער אויסערלעכער פּאָרעם דאַרף מען דערקענען דעם מאַטעריעלן אינהאַלט. די לײַדנשאַפטלעכע שטרײַטן וועגן דער באַזונג פון מענטש צו גאָט האָבן באַהאַלטן הינטער זיך געזעלשאַפטלעכע פּראָבלעמען פון מענטשן. דער חסידיזם איז פון אָנהייב אָן געווען דער אידעאַלאָגישער אויסדרוק פון דער אָפּאָזיציע קעגן דעם רביניזם, וועלכער האָט אָפּגעשפּיגלט די אינטערעסן פון דער הערשנדיקער גרופּע אין דער געמיינדע. דערביבער איז דער חסידיזם געווען אַ באַוועגונג אין דער געמיינדע גופא און נישט אויסער דער געמיינדע.

די נײַע לערע און אָנפירונג פון דער חסידישער סעקטע האָבן אין אַ געווייסער מאָס אונטערגענראָבן די דורותדיקע רבנישׂ־קהלשע פעסטונג, און דערמיט גופא האָט די חסידישע אָרגאַניזאַציע שוין באַדאַרפט געווען באַקומען אַ צוציונגס־קראַפט פאַר אַלע אומרוִיקע עלעמענטן אינעם יידישן לעבן, וועלכע האָבן געליטן פונעם רבנישׂ־קהלשן דעספּאָטיזם און וויליקיר און האָבן געטרוימט וועגן אָראַפּ־ווערפן פון זיך דעם אומדערטרעגלעך שווערן יאָך.

אין אַ היפּש באַדייטנדיקער מאָס האָט די קהלש־רבנישע מאַכט זיך באַזירט אויף דער מאָנאָפּאָליזירונג בײַם באַפריידיקן די געזעלשאַפטלעך־רעליגיעזע באַדערפנישן, וואָס זיי האָבן פאַרכאַפּט אין זייערע הענט. און האָט עמעצער געפּרוווט נאָר „ווידערשפּעניקן" און זיך שטעלן קעגן דעם „הייליקן בונד" פון ראַבינאַט און קהל, האָט מען אַזא איינעם נישט צוגעלאָזט צו דער באַפריידיקונג פון זײַנע געזעלשאַפטלעכע און רעליגיעזע הצטרכותן, ווי למשל דאַוונען אין שיל, קויפן אַן עוף בײַם שוחט, און אַזוי ווייטער.

שוין מיטן עצם פּאָקט פון גרינדן אייגענע מניינים און קלײַזלעך, זאָל זײַן אפילו צוליב דעם נײַעם נוסח פון דאַוונען אָדער פון באַשטימען אייגענע שוחטים, זאָל זײַן אפילו צוליב דעם נײַעם אופן פון שאַרפן די חלפים, האָט די נײַע חסידישע סעקטע אַרויסגערופן בײַ דער קהלש־רבנישער אַליאַנץ דאָס סאָמע שאַרפסטע געוואָר וואָס פלעגט דורך איר אָנגעוואַנדט ווערן קעגן „ווידערשפּעניקע" און „נישט־געהאָרכזאַמע". די לעצטע האָבן איצט שוין געהאַט צו וועמען זיך צו צוטוליען און זיך צו וועלכן אין פאַל פון „חרם", און זיי האָבן שוין מער קיין מורא נישט געהאַט צו ווערן איזאָלירט פונעם כלל.

דערמיט דערקלערט זיך פאַר וואָס די קהלש־רבנישע אינסטיטוציעס האָט פון דער ערשטער מינוט דערשפּירט אַז אינעם חסידיזם שטעקט אַ גרויסע געפאַר פאַר איר אומבאַגרענעצטער וויליקירלעכער הערשאַפט, און זי האָט אין משך פון די לעצטע יאָרצענדליקער פונעם 18טן יאָרהונדערט געפּירט אַ פאַרביטערטן קאַמף קעגן דער נײַער סעקטע, און זי האָט אין דעם דאָזיקן קאַמף אָנגעוועלט די סאָמע שאַרפסטע, עקסטרעמסטע מיטלען פון איר סקאַרבאָוון אַרסענאַל; און פון דער אָנדערער זײַט — פאַר וואָס די אָפּאָזיציאָנעלע בעל־מלאכישע שיכטן האָבן אין זייער קאַמף קעגן תקיפות פון קהל אין אַ סך פאַלן זיך גרופּירט אַרום דער נײַער חסידישער אָרגאַניזאַציע.

דערמיט דערקלערט זיך אויך וואָס דער חסידיזם האָט אָנגענומען אַזאַ גרויסן אַנהאַנג אין די ברייטע מאַסן פון עם־הארץ. דער חסידיזם האָט אַרויסגעבראַכט אַ נײַעם טיפּ פון אַ פּאָפּולערן פירער, וועלכער איז נישט געווען אַ בעל־מלאכישער פירער, ווי עס זענען געווען די פירער פון די אַלטע קהלות, נאָר אַ פירער פון אַ מאַסן־באַוועגונג, וואָס האָט זיך אויפגעבויט אויף דער פּאָפּולערער אידעאָלאָגיע פון „צדיק". דער חסידיזם האָט אויך אַרויסגעבראַכט אַ נײַעם טיפּ פון אַ פּאָפּולערן לערער, וועלכער איז נישט געווען אַ בעל־מלאכישער לערער, ווי עס זענען געווען די לערער פון די אַלטע קהלות, נאָר אַ לערער פון אַ מאַסן־באַוועגונג, וואָס האָט זיך אויפגעבויט אויף דער פּאָפּולערער אידעאָלאָגיע פון „צדיק". דער חסידיזם האָט אויך אַרויסגעבראַכט אַ נײַעם טיפּ פון אַ פּאָפּולערן לערער, וועלכער איז נישט געווען אַ בעל־מלאכישער לערער, ווי עס זענען געווען די לערער פון די אַלטע קהלות, נאָר אַ לערער פון אַ מאַסן־באַוועגונג, וואָס האָט זיך אויפגעבויט אויף דער פּאָפּולערער אידעאָלאָגיע פון „צדיק".

חסידות אין וואַרשע אינעם 18טן יאָרהונדערט.

אויפגעקומען אין אוקריינע האָט זיך דער חסידיזם שפּעטער לײַכט אריבערגעוואָרפן אויף די שטעטלעך פון ווייסרוסלאַנד און פוילן, וועו דער קאַמף קעגן דער קהל־אָרדענונגען האָט פאַרכאַפּט די גאַנצע מאַסע פונעם יידנטום.

אין די אכציקער און נײַנציקער יאָרן פונעם 18טן יאָרהונדערט באַווײַזן זיך די ערשטע שפּראָצונגען פונעם חסידיזם אין וואַרשע.

די ערשטע וואַרשעווער חסידים האָבן זיך רעקרוטירט פון אַרעמע בעל־מלאכות און קלייניבירגער. עס איז דעריבער קיין וווּנדער נישט וואָס זיי האָבן אַרויסגערופן קעגן זיך ביטערע רדיפות מצד די רבנים און דעם קהל.

אין יאָר 1780 איז אין פּראָגע פּאַרגעקומען אַ ווכוח צווישן דעם בריסקער רב אברהם קאַצענעלבויגן און לוי יצחק פון זשעלעכאָוו, שפּעטער באַקאַנט אלס לוי יצחק בארדיטשעווער. פון אַ קולקורא, אַדער פּאָמפּלעטן, וואָס דער בריסקער האָט אַרויסגעגעבן, איז צו זען אַז דער מתנגד האָט באַזיגט דעם חסיד אין דעם ווכוח, „וויל עס איז באַקאַנט אויך אין גאַנצן לאַנד — שרײַבט קאַצענעלנבויגן — אַז איך האָב זיך מתווכח געווען און האָב מנצח געווען יצחק דעם זשעלעכאָווער, דעם הויפּט פון זייער באַנדע אין וואַרשע" (זע אברהם לוינסון „תולדות יהודי וורשה", עם עובד, תל אביב, תשי"ג).

דער בריסקער רב האָט פּאַרגעלייגט די וואַרשעווער חסידים נאָך אַ ווכוח, אין דער אָנוועזנהייט פון חשובע בעלי־בתים אָבער לוי יצחק האָט נישט געוואָלט נאָך אַ מאָל אויפטרעטן אין דער עפנטלעכקייט און האָט פּאַרגעלייגט אַ ווכוח דורך שריפט.

די לײַדנשאַפטלעכקייט מיט וועלכער עס איז געפירט געוואָרן דער ווכוח וועגן הימלישע פראָגעס זאָגט עדות אַז הינטער זיי איז געווען פאַרבאַהאַלטן אַ קאַמף פאַר מאַטעריעלע אינטערעסן.

אין שפּיץ פון די חסידים אין וואַרשע איז דעמאָלט געשטאַנען יצחק בנימין וואָלף, אַ פעטער פון בארימטן חסידישן רבין בונעם פשיסכער, וואָס איז פאַררעכנט ווי דער גרינדער פון חסידיזם אין קאָנגרעס־פוילן. אין זייער מלחמה קעגן די מתנגדים האָבן די פּראָגער־וואַרשעווער חסידים געפונען אַ שטיצע אין דעם באַקאַנטן פּראָגער־וואַרשעווער נגיד שמואל זביטקעווער און זײַן שניר, דער בארימטער וואַרשעווער נגידותטע טעמערל. צוליב זייער קעגנערשאַפט צו די קהל־פירער פון וואַרשע האָבן זיי געשטיצט די חסידים.

שמואל זביטקעווער איז אַ לעגענדאַרע פיגור אין דער געשיכטע

פון יִדן אין פוילן. אין 1794 וועט געווארן סטוואראוו האָט געשטורעמט וואַרשע־פּראָגע, האָט לויט דער לעגענדע שמואל זביטקעווער אוועקגעשטעלט פעסער מיט גאָלדענע רענדלעך פּאר פּדיון־שביום, געצאָלט א רענדל פּאר א טויטן יִדן, און צוויי פּאר א לעבעדיקן יִדן וואָס זענען ארײַנגעפאַלן צו די קאָזאַקן.

שפּעטער האָבן חסידישע יִדן, אונטער דער אָנפּירונג פון דעם פוילישׂ־יִדישן פּאַטריאָט בערעק יאָסעלעוויטש, מיליטעריש אָרגאַניזירט א פּאָלק פון לַיִבטע קאַוואַלעריע און ביזן לעצטן אָטעם פּארטיידיקט קאָשציושקאָס אויפשטאַנד אויף פּראָגע, און געטריבן אין איינעם מיטן אויפגעשטאַנענעם פוילישן פּאָלק די צאַרישע קאָזאַקן.

שמואל זביטקעווער האָט געווּוינט אין פּראָגע און האָט דאָרט קאָנצענטרירט זײַנע אָלע אונטערנעמונגען. פּראָגע האָט דעמאָלט געהאַט אַן אייגענע חסידישע שיל, געגרינדעט טאָקע דורך שמואלן, וואָס מען האָט אין די אָקטן גערופן „שמואלס שיל" (זע עקאַנאָמישע אָקטן" נומער 1120, ציטירט אין „היסטאָרישע שריפטן" ייִוואָ, ווילנע 1937, צווייטער באַנד). אין דער דאָזיקער שיל זענען פּאָרגעקומען די ווכוחים צווישן די חסידים און מתנגדים.

שעוועך חסידות ר' יצחק מאיר אלטער, שפּעטער באַקאַנט אלס ר' איטשע־מאיר גערער, דער פּאָטער פון דער לעגענדע שמואל זביטקעווער. ער האָט חתונה געהאַט פּאר דער טאָכטער פון וואַרשעווער גביר משה חלפּן, איז צום ערשט געפּאָרן צום קאָצקער רבין און נאָך זײַן טויט האָט ער איבערגענומען די פּירערשאַפט פון די קאָצקער חסידים און געגרינדעט דעם בּאָרימטן גערער הויף.

בעתן פּוילישן אויפשטאַנד פון יאָר 1831 האָבן זיך וואַרשעווער יִדן געשטעלט צום קאָמף. דאָס מאָל האָבן זיך אויך אָנגעשלאָסן א סך חסידים. יצחק־מאיר אַלטער האָט באַאיינפלוסט זיין שוועך דעם נגיד משה חלפּן, ער זאָל לַיִען די פּירער פונעם אויפשטאַנד געלט אָן פּראָצענט. בײַם אויסברוך פון דעם אויפשטאַנד האָבן יצחק־מאיר און זײַן רבי מענדל מאָרגענשטערן פון קאָצק זיך געשטעלט אויפן צר פון די בונטאַרן און האָבן דערפאַר געמוזט אַנטלויפן קיין אויסלאַנד (גאַליציע, וואָס האָט געהערט צו עסטרייך). זיי האָבן זיך אומגעקערט מיט נײַע נעמען (יצחק־מאיר האָט פּרײַער געהיסן ראָטענבערג און מענדל מאָרגענשטערן — האַלפּערן).

אויך אין דעם אויפשטאַנד פון 1863, וואָס איז אַרײַן אין דער פוילישער און יִדישער געשיכטע אונטערן נאָמען „די תקופה פון



דער גערער רבי בעת
א שפּאַציר אין אָטוואָצק
(וואַרשע)

פוילישׂ־יִדישער פּארבריderונג", האָבן די חסידים אָנטייל גענומען. יצחק־מאיר אַלטער איז צוגעצויגן געוואָרן צום אויפשטאַנד דורך דעם באַקאַנטן יִדישן פּירער פונעם אויפשטאַנד, דעם וואַרשעווער רב בעריש מייזעלס.

אין דער צייט פונעם ערשטן אויפשטאַנד אין 1831 זענען נאָך די וואַרשעווער חסידים שטאַרק באַקעמפט געוואָרן דורך די מתנגדים. די מתנגדים האָבן שוין מער נישט געפּירט מיט די חסידים קיין ווכוחים. זיי האָבן זיך געגומען באַנוצן מיט מסירות.

אין יאָר 1834 האָט דער קאָמיטעט פון די וואַרשעווער שילן צוגעשטעלט צום הויפּט פון דער וואַרשעווער פּאָליציי אזא מעמאָראַנדום:

„שוין א צייט אז פון דער פּראָווינץ שטראָמען אהער יִדן וואָס צירן זיך אויס אין טיטלען און קוועטשן אויס געלט פון די לַיִבט־גלייביקע דורך צוזאָגן רפואות צו קראַנקע, קינדער צו פּרויען־עקרות, שלום־בית אא"וו. מיט פּופּציק יאָר צוריק איז, צו אונדזער גרויסן באַדויערן, אויפגעקומען אין די גרענעצן פון דער מאָזאָישער רעליגיע א סעקטע פון חסידים. די דאָזיקע סעקטע האָט זיך צעצווײַגט אין פּאַרשידענע טיילן, וואָס באַקעמפן איינע די אַנ־

וואַרשעווער חסידות אינעם 19טן יאָרהונדערט

אינעם 19טן יאָרהונדערט ווערט דער הויפּטפּירער פון וואַר־

א באַזונדערע ראָלע אין פּוילישן חסידות האָט געשפּילט די דערמאָנטע טעמערל — שמואל זביטקעווערס שניר. די חסידים האָבן זי באַצייכנט ווי „די קלוגסטע פרוי פון איר צייט" און רביִם און חסידים פלעגן פּארפּאָרן צו איר כדי צו פרעגן אַן עצה. מען דערציילט אויך אז טעמערל פלעגט פּאָרן צום קאָצקער רבין ר' מענדל מאָרגענשטערן, פלעגט מיטברענגען טײַסטערס געלט, פּולע מיט גאָלדענע רענדלעך, און זי פלעגט אָנזעטיקן און אָנקלײַדן די קרוע־בלוהדיקע, הונגעריקע חסידים וואָס האָבן געקלאָפּט אין רבינס טיר ווי אין א טויבער וואָנט, און זענען נישט געענטפערט געוואָרן.

בײַם קאָצקער — שפּינט זיך ווײַטער די חסידישע לעגענדע — האָט אָבער טעמערל קיין ראָלע נישט געשפּילט. געלט איז עולם־הזה, און דער קאָצקער איז נישט געקומען אויף דער וועלט צו טיילן חסידים עולם־הזה. אין א שיינעם טאָג האָט ער די וואַרשעווער פּראָגער נגידה פּארטריבן, און זי איז אַוועק צו אַן אָנדערן רבין, מרדכי יוסף פון איזשביצע בײַ דער ווײַסל... (זע „חסידות־מאָטיוון" פון אברהם ביק, איקוף, נ"י, 1944).

דערע. א טייל רופן זיך קאַצקער, אַנדערע פֿשיסכער אא"וו. די דאָ־זיקע שארלאַטאַנעס געפינען גלייך אָנהענגער וואָס פּאַרשפּרייטן זייער תורה צווישן פּאָלק. עס איז דערגאַנגען אַזוי וויַיט אז פּרויען שלעפּן ארויס באַהאַלטענערהייט געלט פון זייערע מענער און גיבן עס אוועק די אָפּנארער, וואָס פּאַרשטעלן זיך פּאַר צדיקים, און יונגע מענטשן אַרדענען אַיַין אין די דירות באַגעגענישן. דער קאָ־מיטעט פון די וואַרשעווער שולן מאַכט אויפמערקזאַם אז די דאָ־זיקע מעשים ווירקן שלעכט אויפן פּאַמיליע־לעבן און אויף די שטייערן פון דער מלוכה, און בכלל פירן זיי צו מאַראַלישער פּאַר־דאַרבונג. מיר זענען זיכער אז זיַין עקסעלענץ, דער גענעראַל, וועט זען פּארמיידן די דאָזיקע מעשים און די פּאָליציי, וואָס איז אים געהאָרכזאַם, וועט אָננעמען נייטיקע וואַרענונגס־מיטלען..." (צי־טירט לויט לעווינסאָנס דערמאָנט בוך, ז' 144).

מיט וואָס דערקלערט זיך די מסירה?

די מתנגדים, ווי די יידישע בורזשואזיע בכלל, האָבן, פּאַר־שטייט זיך, אויף זייער שטייגער געוואָלט ארויסווייזן „פּאַטריא־טיזם" צו דער „מלוכה" און געפונען א געלענהייט זיך אונטערצו־חנפהענען דעם „אוראַדניק". אָבער די אמתע סיבה צו באַנוצן זיך מיט מסירה זאָגט עדות ווענן דער מאַכטלאָזיקייט פון קהל זעלבסט־שטענדיק צו ליידן זיַינע קאָנפליקטן, אָן דער שטיצע פון דער אוי־סערלעכער קראַפט.

דער חסידיזם אין וואַרשע, ווי אין גאַנץ פוילן, איז נישט פּעיק געווען צו שאַפן נייע געזעלשאַפטלעכע פּאַרמען. ער האָט בלויז נע־קענט דעמאָראַליזירן, צעלייגן דעם קהל. אין זייערע געזעלשאַפט־לעכע פּאַרהעלטענישן האָבן די חסידים נארנישט געגעבן וואָס זאָל, לפחות אין דער וויַיטסטער מאָס, דערמאָנען די סאָציאַל־עטישע און רעליגיעז־קאָמוניסטישע טענדענצן אין וועלכע עס זענען געווען נע־פּארבט פּיל ראַדיקאַלע סעקטעס.

די אָנשוויגען פון די חסידים אויף אייגנטום האָבן זיך כמעט נישט אונטערגעשיידט פון די הערשנדיקע. וויַיטער פון בריסטער צדקה מצד פּארמעגלעכע מיטגלידער, וויַיטער פון געמיינזאַמע סעודות און פּאַמיליאַרישער איינפאַכקייט אין די קעגנזַיטיקע באַ־ציונגען (ווי דאָס אַלגעמיינע „דוצן זיך"), זענען זיי נישט דערגאַנ־גען.

דעריבער איז דער פּאזיטיווער סאציאַלער אינהאַלט פונעם חסידיזם זייער קאַרג און אַרעם. די סיבה באַשטייט אינעם סא־ציאַלן באַשטאַנד פון די חסידישע גרופּעס אויף וועלכע זיי האָבן זיך געשטיצט. די חסידים זענען געווען סליינע קרעמער אין סתם לידיקגייער, נאָענטע צו דער קליינבירגערלעכער מאַסע.

אינעם 19טן יאָרהונדערט הייבט זיך אָן דער חסידיזם אין וואַרשע אַראָפּצוקייקלען צום מיסטיפיקאַטאָרישן דינאַסטיע־צדי־קיזם, וואָס עקספלואַטירט די אומוויסנסייט און פינצטערקייט פון די מאַסן און פלאַנצט אַיַין פינצטערן אָבסקוראַנטיזם.

יצחק־מאיר אלטער הייבט אָן א קאַמף קעגן דער פּאַראַדעקונג פון דער רעגירונג צו ענדערן די ספּעציפיש־יידישע הלבשה פון זיַידענע בעקעשעס און שטרַיימלעך, אונטער דער שטראָף, אז די וואָס וועלן נישט אויספאַלגן זאָלן צאָלן א באַזונדערן שטַייער. יצחק־מאיר אלטער האָט פּאַראַדעקט די חסידים צו גיין אויף קדוש־השם און נישט אויסצוטאָן די שטרַיימלעך, די קאַפּאָטעס און די וויַיסע זאָקן...

די נזירה איז באַלד בטול געוואָרן און דער איינפלוס פון חסי־דיזם האָט זיך געשטאַרקט.

די הכנעה פּאַר דער אַלמעכטיקייט פון רבין, דאָס אָנערקענען פּדיונים, די אָבערגלייבעריישע באציונג צו ניסים, האָבן געשאַפן צוויישן דער חסידישער מאַסע אַיַינגעשפּאַרטע און פּאַנאַטישע קעג־נער פון פּארגעשריטענע וועלטלעכע אידעעס.

וואַרשעווער חסידות אינעם 20טן יאָרהונדערט

צוזאַמען מיטן זיג, וואָס יצחק־מאיר אלטער און די וואַרשע־ווער חסידים האָבן אָפּגעהאַלטן אין די לעצטע יאָרן פונעם נייַנצנטן יאָרהונדערט, האָט זיך אויסגעוועפט דער עמאַנסיפּאַקיאָר דעמאָקראַטי־שער גייסט פון חסידיזם.

פון אַלע אָפּצווייגונגען און ריכטונגען אויף וועלכע דאָס וואר־שעווער חסידות האָט זיך אין צוואַנציקסטן יאָרהונדערט צעשפּאַלטן — געראַטן, סקערניעוויצער, קאָזשעניצער און ראַדזימינער שטיב־לעך, האָט בלויז איין ריכטונג, ווי מיר וועלן שפּעטער זען, אַיַין־געהיט די אָנפּאַנגלעכע ריינקייט און דעמאָקראַטישקייט פון דער חסידישער באַווענונג. דאָס זענען געווען די בראַצלאַווער אָדער די „טויטע חסידים".

די גרעסטע ווירקונג אויף חסידות אין וואַרשע האָט געהאַט דער דערבַיַיקער גערער הויף, אונטער דער פירערשאַפט פון די גע־רער רביים, יהודה־לייב אַלטער און זיין זון אברהם־מרדכי אלטער.

דער גערער הויף האָט געפירט אַן אמתע קלעריקאַלע הויף־פּא־ליטיק און אויפגעפּאַדערט זיַינע חסידים צו זיַין העכסט לאָיאַל צו דער רעגירונג, באַזונדערס אין די צַיַטן פון פּילסודסקי־רעזשים. מיט וואָס דערקלערט זיך דער פּאַטריאָטיזם פון גערער רבין בנוגע צו א לאַנד וואָס האָט באַהאַנדלט יידן ווי שטיפקינדער? די נעאָ־רעליגיעזע יידישע היסטאָריאָגראַפן דערקלערן אז דער גערער רבי האָט כלומרשט מקריב געווען די פריַיהייט צוליב דער רעליגיע. ער קורסים, וואָס שטייען אויף נישט נאָר קענן דער ערדישער, נאָר האָט גהאַלטן די קעגנער פון דער מלוכה פּאַרפריַידענקער און אפּי־אויך יענן דער הימלישער מאַכט. דאָס דערקלערט נאָטירלעך נאָר־נישט. די סיבה ליגט דערין וואָס דער גערער הויף, צוזאַמען מיט אַנדערע חסידישע הויפן איז שוין דעמאָלט געווען א נגידישע מאַכט, וועמענס פּאָליטיק האָט פולשטענדיק הארמאָנירט מיט דעם רעאַקציאָנערן פּוילישן רעזשים.

די קלעריקאַלע אָרגאַניזאַציע „אגודת־ישראל" האָט אין די צוואַנציקער יאָרן פון איצטיקן יאָרהונדערט געהאַט איר טעגלעכע צייטונג דער „טאָגעבלאַט". אין די חסידישע שטיבלעך האָט מען געלייענט „היסטאָרישע ראַמאַנען" און געפירט פּראָפאַגאַנדע פּאַר די וואַלן צום סיים. דער גערער רבינס איידעם איטשע־מאיר איז אַליין געווען א דעפוטאַט אין סיים און די חסידים האָבן אַרויסגע־שטעלט אלם דעפוטאַטן פון יידישן פּאָלק וואָס מער נגידים.

דער דעמאָקראַטישער תוך פון די ערשטע וואַרשעווער חסידים אין די יאָרן 1794, יידן מיט בָּארד און פּיאות, אין קאַפּאָטעס, וואָס זייערע פּאָלעס זענען אַיַינגעשטעקט געוואָרן אין די גאַרטלען און וועלכע זענען אַרויס אויף די וואַרשעווער גאַסן אין איינעם מיטן אויפגעשטאַנענעם פוילישן פּאָלק קענן די צַארישע חיילות, — דער גייסט איז שוין אָנהייב 20טן יאָרהונדערט געווען פּאַרשווונדן, און זיין אָרט האָט פּארנומען א נייע הערַארכיע פון רביים. אין די וואַרשעווער הויפן האָבן זיך באַוויזן פּאַרשידענע רביים און יעדער רבי האָט זיך באַמיט מיט פּאַרשידענע מיטלען צו פּאַרגרעסערן זיַין הויף, כדי אזוי ארום באַפעסטיקן זיַין השפּעה. אזוי איז אַנטשטא־נען א באַזונדער הויף־פּאָליטיק, וואָס האָט אַיַינגעשפּאַנט די מאַסן אין וואָגן פון גבירים און תקיפים, סאָטראַפן אין יידישן לעבן.

די רעשטן פון אמאָליקן חסידישן דעמאָקראַטישן כאַראַקטער האָבן בלויז געטלַיעט אין איין חויף, און דאָס זענען געווען די בראַצלאַווער אָדער, ווי זייערע קעגנער האָבן זיי גערופן, די „טויטע חסידים", וועלך זייער גרינדער נחמן בראַצלאַווער, האָט נישט גע־וואָלט לאָזן נאָך זיך קיין יורש, נאָר אָנגעזאָגט אז די חסידים זאָלן פּאַרן עטלעכע מאָל א יאָר אויף זיַין קבר.

די „טויטע חסידים" אין וואַרשע

די בראַצלאַווער חסידים זענען געווען די יינגסטע חסידישע סעקטע. נאָך דער סאָוועטישער רעוואָלוציע זענען א סך בראַצלא־ווער חסידים אַריבערגעקומען פון אוקריַינע קיין וואַרשע און האָבן דאָ געשאפן זייער שטיבל, וואָס איז באַריכט געווען אין גאַנץ פוילן.

זיי האָבן געהאַט אַן ענג שילעכל, וואָס איז באַשטאַנען פון בלויז עטלעכע חדרים און זייער צאָל איז געווען א צענדליק מניינים, א הונדערט חסידים.

דאָס אָרעמע שילעכל איז געווען באַהאָנגען מיט אויסצוגן פון נחמן בראַצלאַווערס ספרים און פּסוקים. די וועלטער וואָס האָבן פּאַרלאָזט פונעם חסיד, האַרץ, נשמח־ערלעכקייט און אחדות.

יעדער איינער וואָס פלעגט באַזוכן די דאָזיקע סעקטע איז פּארכאַפט געוואָרן פון זייער ברען, פונעם חסידישן עקסטאַז, פון

זייער פּנייַרדיקער התלהבות. און די באַזוכער זענען געווען שרעקּ־בער, שוישפּילער, געזעלשאַפטלעכע טוער.

אָט ווי אַ וואַרשעווער שרייַבער שילדערט דעם צענטער פון די „טויטע חסידים" אין וואַרשע ערב דער צווייטער וועלט־מלחמה:

„ווי די חסידים האָבן אַריבערגעטראָטן די שוועל, האָבן זיי ווי פאַרגעסן פון אַלע צרות, נויט, זאָרגן, און זענען גלייך ווי אי־בערגעוואַנדלט געוואָרן אין אַנדערע, העכערע מענטשן.

... אָבער דער עיקר איז געווען דער טאָנ, וואָס איז געקומען נאָכן דאַוונען. מ'האָט נאָך נישט באַווייזן צו פאַרענדיקן מנחה אַדער מעריב, און שוין האָט איינער אָנגעהויבן דעם באַווּסטן ר' נחמן־ניגון. אָנגעהויבן אַזוי שטיל, פאַמעלעך, ווי פאַרשעמט. און עס האָבן גלייך אונטערגעכאַפּט נאָך אייניקע, און באַלד אַלע. און שוין זענען הענט געווען געשלאָסן צו הענט. און הענט אויפן צווייטנס אַקסל, און שוין אין א ראָד, ווי ריינגען אין א קייט, און ס'איז שוין דאָ אַן עיגול, א קרייז אַרום באַלעמער־טיש, און ס'הייבט זיך אָן דער טאָנ, וואָס איז בעי די בראַצלאַווער גאָר אַנ־דערש ווי א געוויינלעכער טאָנ. מ'גייט נישט אַרום און אַרום, מ'באַוועגט זיך נישט אין דעם קרייז, נאָר מ'טאָנצט אויף אייַן אָרט אַרויף און אַראָפּ. און וואָס ווייטער וואַקסט שטאַרק דער עקס־טאָז, וואָס ווייטער — מיט מער היץ, מיט מער ברען. פון פרייד הערט מען קרעכצן, זיפצן, און ס'איז ווי מ'וואָלט אַראָפּגעווואָרפן די שווערע יאָכן, אַל די פּלאָגן. און אַלע און יונג, געזונטע און שוואַכע — אַלע האָבן געטאָנצט, אויסגעריקודט זייער אינעווייניקסטע פרייד און זייער ליבשאפט און איבערגעגעבנקייט פאַרן הייליקן אַנדענק פונעם רבין נחמן...

אין דעם בראַצלאַווער שטיבל זענען אויך געווען צוויי שאפּעס, פּירעקיקע ווי היגע טעלעפּאָן־בייַדלעך. דאָס זענען געווען פּלעצער פאַר פּראַווען התבודדות, און יעדער פון די בראַצלאַווער פלעגט זיך פון צייַט צו צייַט פאַרשפּאַרן אין אָט דעם ענגן בייַדל, און מ'האָט געהערט פון דאָרט א וויינען, א קלאָגן זיך אויף אייגענער שפּלות, אויף אייגענער געפּאַלנקייט"... (נחמן מייזל, יידישע קולטור מיי, 1944).

עס איז אינטערעסאַנט צו באַמערקן אַז וועז עס איז אָנגעקו־מען די היטלעריסטישע אינוואַזיע אויף וואַרשע און עס איז אַיַנ־געשטעלט געוואָרן די געטא, האָבן די בראַצלאַווער ארויסגעהאָנגען אַן אויפרוף מיט א פּראַזע פון זייער רבינס א ספר, וואָס האָט זיך געלייַנט: גוואַלד, יידן, זייט זיך נישט מיאש!...



יונגע חסידים

פ. קאַץ (בוענאָס־אייראס)

וואַרשע דער צענטער פון השכלה

די השכלה, די שטרעבונג בײַ יידן צו וועלטלעכער בילדונג און צו רעליגיעזע, דערציִערישע, ווירטשאפטלעכע און שטייגערישע רעפֿארמען, וואָס האָט אָנגענומען די פֿארעם פון א באוועגונג, אין די ישובים פון יידישער רעכטלאָזיקייט, זינט דער מיט פונעם 18טן ביזן סוף פונעם 19טן י"ה, ווען זי האָט אָפּגעטראָטן דאָס פֿלאַץ פאר די מאָדערנע סאָציאַלע און קולטור־באוועגונגען בײַ יידן, האָט אין וואַרשע געהאַט איינעם פון אירע וויכטיקסטע צענטערס.

טייל געשיכטע־שרײַבער שרײַבן צו דעם וואַרשעווער צענטער אָדער צוויַג פון דער השכלה א באזונדערן כאַראַקטער, וואָס טיילט אים אויס פון אַנדערע השכלה־צווײַגן מיט זײַן עקסטרעמקייט וועלכע האָט זײַנע אָדעפּטן, די משכילים, געפירט צו דער אַסימילאַציע און אפילו צו שמד. דאָס זאָל אויך געווען זײַן דער מאָטיוו וואָס גראָד אין וואַרשע, וווּ דער חסידיזם האָט געהאַט זײַן שטאַרקסטע פעסטונג אין משך פונעם גאַנצן 19טן יאָרהונדערט, האָבן די משכילים וויניציקער ווי אין אוקריִנע און וואָלין און אויך וויניציקער ווי אין גאַליציע, געפירט קעגן אים זייער קאַמף. אין וואַרשע, זאָל עס היסן, זענען די משכילים געגאַנגען דירעקט צו זייער „ציל" ... טייל וויַזן אָן אז אויך די חסידים אין וואַרשע האָבן זיך נישט אויסגעצייכנט מיט קעמפֿעריש קעגן דער השכלה און האָבן געלאָזט זײַנע בײַ זיַנע מיט איר בשלום.

עס פעלן נישט קיין בישפּילן אינעם וואַרשעווער השכלה־צווײַג, און דאָס אייגענע אין דער וואַרשעווער חסידות, וואָס קען נען דינען אלס גרונד פאר אזא באַטראַכטונג, און מען קען אפילו אָנווײַזן די באַדינגונגען אינעם לעבן פון די וואַרשעווער יידן וואָס זאָלן אזוי אָדער אַנדערש באַרעכטיקן אזא דערשיינונג: פון איין זײַט דראַנג פון דער אינדיווידואַליסטישער וואַרשעווער רײַכער יידישער בורזשואזיע אַריסטאָקראַטיזם זיך פון איר רעכטלאָזיקייט אויף אן אינדיווידועלן אופן און פון דער אַנדער זײַט די צופֿאַסונג פון וואַרשעווער חסידישע רבֿיִם צו די פּירונגען פון די רײַכע וואַרשעווער יידן.

נאָר השכלה איז זייער א צעצויגענער באגריף, בפרט ווען עס איז פאַראַן די טענדענץ אים אויסצוציען און אים אַרײַנצוציען און אויסמישן מיט אַנדערע באגריפן. אין דעם פּרט: מיט אַסימילאַציע און שמד, ווי עס טוען למשל די ציוניסטישע פובליציסטן. דאָס אייגענע איז ביז גאָר צעצויגן דער באגריף וואַרשע.

די השכלה האָט אַרומגענומען נישט נאָר יענע רײַכע וואַרשעווער יידן וואָס זייערע געשעפטלעכע פאַרבינדונגען האָבן זיי דיקטירט אייניקווײַז און פאַמעלעך זיך אָפּצוזאָגן פון זייער יידישקייט, אָנהייבנדיק פון די קאָפּאָטעס מיט די פּיאות, פון שבת און פון יידיש, פון יידישער נאַציאָנאַליטעט העט ביז פון משהם גלויבן (מאַיזשעשאָוועגאָ ווײַזנאַניא) ביי דער ערשטער אָדער איבערגעהאָרטער שווערייקייט, וואָס זיי האָבן אָנגעטראָפן אויפן וועג צו זייער סאָציאַלן שטײַגן, און זיי אָדער עמעצער האָט זייער בגידה א נאָמען געגעבן השכלה.

און וואַרשע האָט אין זיך אַרײַנגענומען גרויסע מאַסן אַרעמע און מיטעלע יידן, דאָרט געבוירענע אָדער אַריבערגעקומענע פון די שטעט און שטעטלעך פון גאַנץ פוילן און אויך פון ליטע, ווײַס־רוסלאַנד, פאָלעסיע און וואָלין, וואָס השכלה האָט בײַ זיי געהאַט דעם בריטן טײַטש פון אויפקלערונג, פון וועלטלעכן וויסן, פון באַצוִונג מיט דער גרויסער וועלט, פון קולטורעלער איבערדערצײַגונג און סאָציאַלן איבערבוי; דאָס אלץ וואָס האָט זיך שפּעטער אַרײַנגענגען און זיך איבערגעפורעמט אין די פאַרשידענע ריכטונגען פון דער סאָציאַליסטישער באוועגונג אין פוילן.

ד"ר י. צינבערג אין זײַן „געשיכטע פון דער ליטעראַטור בײַ יידן", דערקלערט דעם באַזונדערן כאַראַקטער פון דער השכלה אין פוילן מיט דער שכנותדיקער לאגע פון פוילן צו פרײַסן. „די אָפּטע האַנדלס־באַצוִונגען מיט די וויכטיקע פרײַסישע צענטערס — שרײַבט ער — האָבן מיטגעווירקט וואָס די השפּעה פון דער „בערלינער השכלה" האָט זיך שוין געלאָזט באמערקן אין די אייבערשטע שיכטן פון דער וואַרשעווער קהילה בעת וואַרשע איז נאָך געווען די רעזידענץ פון דער פוילישער מלוכה. דער דאָזיקער פּראָצעס איז נאָך מער פאַרשטאַרקט געוואָרן נאָך 1795, ווען וואַרשע איז, נאָך דער דריטער פוילן־צעטיילונג, אַיבערגעגאַנגען צו פרײַסן. דער האַנדלס־פאַרקער צווישן וואַרשע און בערלין האָט זיך דורך דעם באַדייטנדיק געשטאַרקט, און פיל פרײַסישע יידן עפענען אין וואַרשע אייגענע געשעפטן. עס גענוגט אָנצוווײַזן אז אין 1799 האָבן אין וואַרשע פונקציאָנירט דרײַצן יידישע בענק, מערסטן טיילס געעפנט דורך פרײַסישע יידן. און סוף 18טן יאָרהונדערט ווערט אין וואַרשע געגרינדעט א רעפּאַרמירטע „דײַטשע" סינאַגאָגע מיט דײַטשע פּריידיק..."

נאָכדעם ווי ד"ר י. צינבערג רעכנט אויס א רײַ פאַקטן וואָס באשטעטיקן דאָס געזאָגטע דהיינו: א וועגדונג פון דער וואַרשעווער קהילה צו די בערלינער ראשי־קהילה, ווי צו „קרובים למלכות" און ווי צו אפּוטרופּסים איבער די פוילישע אַסט־יודן, זיי זאָלן שטיצן זייער ביטע צו דער פרײַסישער מאַכט וועגן פאַרבריטערן זייערע בירגערראכטן; די וועגדונג פון דעם פרײַסישן מיניסטער פאָם צו דוויד פרידלענדער, דעם פירער פון דער בערלינער השכלה, ער זאָל זיך אַרויסזאָגן וועגן „דעם יודען־רעגלאַמענט" פון וואַרשע; א וועגדונג פון דעם פוילישן ביסקופ מאַליטשעווסקי שוין אין 1815, צו דעם זעלבן פרידלענדערן וועגן זײַנער א מיינונג, ווי פון אָנגערופענע יידישן גייסטיקן פירער; די גרינדונג פון דרײַ וועלטלעכע שולן אין וואַרשע דורך דעם משכיל יעקב טײַנדהאָלד, לויטן בערלינער מוסטער; די גרינדונג פון דער צייטונג „דער באָבאָטער אן דער וווייכסל" פון אָנטאָני אייזענבאום מיט יידישע אותיות אין דייטש, מיט דעם ציל „צו פאַרדרענגען דעם פאַרקריפּלטן זשאַרגאָן", די פּריווילעגיע פון דײַטש — נאָר נישט יידיש — בײַם לערנען רעליגיעזע לימודים אין וואַרשעווער ראַבינער־שול, וואָס האָט אין משך פון אירע כמעט פערציק יאָר עקסיסטענץ נישט אַרויסגעלאָזט קיין איין ראַבינער; די אויסגאָבע פון חומש מיטן ביאור אין מענדעלסאָנס דײַטשער איבערזעצונג, וואָס אין איר הקדמה זאָגן די אַרויסגעבער — צוויישן זיי דער בעל־טאָסקס טעאָדאָר (טעבל) טעפּליץ, וואָס האָט די אויסגאָבע פינאַנצירט, — אז דאָס וועט אָפּגעווינען יידן פון זייער פאַרדאָרבענער שפּראַך, דעם יידישן זשאַרגאָן, און זיי העלפן זיך באַקענען מיט דער דײַטשער שפּראַך... נאָך דעם אלעמען שטרײַכט ד"ר י. צינבערג אונטער:

„אין פוילן ווי מיר זען, האָט די אויפקלערונגס־באוועגונג אָנגענומען גאַנץ אייגנאַרטיקע פאָרמען. אין דער הויפּט־שטאָט, אין

וואַרשע, האָט זיך געבילדעט אַן אייבערשטע שיכט גרוים־בורזשואַזיע, יידישע באַנקירן, פֿאַבריקאַנטן, גרויסע סוחרים און זייערע אַגענטן, וואָס האָבן צוליב געשעפֿט זיך געניטיקט אין אייראָפּעיִשער בילדונג, האָבן זיי זיך געפירט „רײַטש", געווען אין א באַדייטנדיקער מאָס אַסימילירט. די הויפּטמאַסע פון דער יידישער באַפֿעלקערונג אין וואַרשע גופא און בפרט אין דער פֿראָווינץ, האָט זיך אָבער געפירט נאָך אויפֿן אַלטן שטייגער, און אַזוינע אויפֿקלערער ווי אייזענבאוּם, טעפּליץ, בוכנער וכדומה האָבן אויף זיי געהאַט א גאַנץ קנאַפּע השפּעה. זיי האָבן פֿאַקטיש זיך נישט געקענט צונויפֿרעדן, עס זענען געווען צוויי גאַנץ באַזונדערע וועלטן...

ד"ר י. צינבערג איז דערבײַ בלויז נישט פֿאָרזיכטיק, ערשטנס מיט דעם פֿאַראַלגעמיינערונג: „אין פּוילן, וואָס ער מוז תיכף אַליין אָפּוועגן מיט דער דעטאַליזירונג: אין דער הויפּטשטאָט, אין וואַרשע", און מיט זײַן ווייטערדיקן אַנווײַזן אויף די גאָר אַנדערע משכילים, ווי דער אָפּאַטאָווער משכיל יעקב רייפמאַן, וואָס איז ממשיך אין פּוילן די „חכמת ישראל" פון די ברעסלויער און ווינער אָדער גאַליציאַנער משכילים; אויף חיים זעליג סלאָנימסקי, דעם ביאָליסטאָקער קלויזניק וואָס האָט שפּעטער פֿאָפולאַריזירט אין „הצפירה" העברעע מאַטעמאַטיק און אַסטראָנאָמיע אין רבנישן העברעיש צווישן ישיבה־בחורים און קעסטאייִדעמס, אויף פּישל פּישעלזאָן פון זאַמאָשטש, וואָס האָט געשריבן אין יידיש „טעאַטער פון חסידים", וווּ עס פּיגורירט א גאָר אַנדער מין משכיל, דער חקרן לייבעלע פּילאָסאָף, וואָס איז אויסגעפֿאָלן אין דער מיטל־עלטער־לעכער חקירה־ליטעראַטור; און צום סוף אויף שלמה עטינגער, דעם פֿאַרפֿאַסער פון דער סאַטיריישער פּיעסע „סערקעלע" און משלים אין יידיש, גראָד א געבוירענער אין וואַרשע. צווייטנס, פֿאַרגעסט ער אָנצומערקן אז זײַן כאַראַקטעריסטיק באַציט זיך בלויז אויף דעם ערשטן פֿעריאָד פון דער וואַרשעווער השכלה.

פֿינקטלעכער איז דערין פֿראָפֿעסאָר אלעקסאַנדער קרויזהאַר, פֿאַרפֿאַסער פון א „יידישער געשיכטע אין פּוילן", „פֿראַנק און די פּוילישע פֿראַנקיסטן", „בערעק יאָסעלעוויטשעס זון", „קראַשעווסקים יידישע טיפּן" א"א.

„אין די ערשטע פֿאָר צענדליק יאָר פֿונעם 19טן יאָרהונדערט — שרײַבט ער — איז בײַ פּוילישע יידן געווען א חלום צו רעדן פּלײַסיק דײַטש און זיך פֿאַרשכורן מיט דעם כישוף פון שילערס פֿאָעמעס". ער באַשולדיקט דערין דעם פּאָלק וואָס „די פּוילישע יידן האָט מען אָפּגעשטויסן פון יעדן צובונד צו דער אָרומיקער קולטור; זיי זענען געצוואונגען געווען זיך צו וועגדן צו דעם קוואַל פון וואָנען עס האָט זיך געטראָגן די בשורה פון גייסטיקער אויפֿלעבונג, ווי זיי איז ארויסגעבראַכט געווארן אין די ווערטער פון לעסינגס „נתן דער חכם". די רײַכע פּוילישע־יידישע בורזשואַזיע האָט עמעזט שיקן אירע קינדער זיך בילדן אין די דײַטשע לערן־אַנשטאַלטן. דער ערשטער השכלה־פֿעריאָד איז געגאַנגען אין די טריט פון דער יענצײַטיקער דײַטשער קולטור־ווירקונג. די ווירקונג איז אָבער בלויז געוואָן אין אייבערפֿלעכלעכע, נישט געקומט דערויף וואָס דער אָראַקול פון די משכילים איז געווען משה מענדעלסאָן. די יידיש־פּוילישע אויפֿקלערונג האָט נישט איבערגענומען די טיפֿערע גרונדלאָגעס פון זײַן לערע. די יידישקייט אין איר רעפּאַרמירטער פֿאָרעם, וואָס האָר־מאָניזירט זי מיט דעם צײַטגייסט, איז לויט איר דערקענטעניש געוואָן נישט מער ווי אַן אויסערלעכער צודעק און נישט קיין גייסטיקער בונד מיט דעם יידישן פֿאָלק".

אָבער נישט אלעקסאַנדער קרויזהאַר און נישט ד"ר י. צינבערג זענען גערעכט דערמיט וואָס זיי באַשרענקען די פּוילישע השכלה אויף אײַן יידישן שיכט, דעם רײַכן, וואָס האָט געהאַט געשעפֿטלעכע פֿאָרבינדונגען מיט פֿרײַסן און געשיקט אַהין אירע זין באַקומען בילדונג. דער דורשט נאָך וועלטלעכן וויסן האָט זיך שנעל אויסגעבראַכן אויך אויף די אַנדערע שיכטן פון פּוילישן יידנטום און, אויפֿן ערשטן פּלאַן, אויף די וואַרשעווער יידן.

צו ערשט האָט דער דאָזיקער דורשט צו וועלטלעכן וויסן ארומגעכאַפּט דעם גאַנצן היפּשן שיכט לערנער, די ישיבה־בחורים און קלויזניקעס, אָט די וואָס זענען פֿאַרגעשטעלט אין פּישל פּישעלזאָנס „טעאַטער" אין דער געשטאַלט פון לייבעלע פּילאָסאָף, און פון זיי און דורך זיי צו אַלע בריי־טערע שיכטן יידישע פּאָלקסמענטשן, צו די אַרעמע קרעמערס און בעלי־מלאכות און צו דער ארבעטערשאפט. אָט די שיכטן האָבן דער פּוילישער השכלה געגעבן אַן אַלץ נײַעם פּנים.

אלעקסאַנדער קרויזהאַר גופא, וואָס האָט געשריבן אין פּויליש „די געשיכטע פון יידן אין פּוילן" וואָס האָט זיך בכלל אינטערעסירט מיט יידישע טעמעס אין זײַן פּובליציסטישער טעטיקייט און האָט אויך געשריבן יידיש לידער אין פּויליש, וועלכע ער האָט געדרוקט אינעם וואָכנבלאַט „יוטשענקא" אונטער דער רעדאַקציע פון דניאל נויפעלד, איז א נײַער טיפּ אויפגעקלערטער פּוילישער יid קענן איבער די וואָס ער כאַראַקטעריזירט אלס פֿראָדוקט פון דער מענדעלסאָנישער, ריכטיקער פון דער פֿרײַסישער השכלה, וואָס איר פּירער איז געווען פרידלענדער, דער אידעאָלאָג פון די רײַכע פֿרײַסישע יידן.

אלעקסאַנדער קרויזהאַר און זײַן אוידיטאָריע לייענער פון „יוטשענקא", ווי די אוידיטאָריע לייענער פון „אויראַעלטע פּאָלסקא", וואָס האָט געהאַט די זעלבע ריכטונג, און די אוידיטאָריע פון „אויראַעליטא", וואָס איז דערשינען אונטער דער רעדאַקציע פון נחום סאָקאָלאָוו, זענען געווען דער אויסדרוק פון דער יידישער „אויפֿקלערונג" אין פּויליש, וועלכע איז געגאַנגען פֿאַראַלעל מיט דער „השכלה" אין העברעיש און אין יידיש, וואָס הייבט זיך אָן מיט חיים זעליג סלאָנימסקים אָפּאָריזאַציע פון העכערער מאַטעמאַטיק און אַסטראָנאָמיע אין רבנישן סטיל פֿאַר ישיבה־בחורים און קעסטאייִדעמלעך אין זײַן „הצפירה", וואָס האָט אָנגעהויבן דערשיינען אין 1862 און וואָקסט ארײַן אין עטינגערס סאַטירע און אין י. ל. פּרצעס „יידישער ביבליאָטעק" און זײַנע „יום־טוב בלעטלעך", וועלכע האָבן שוין פֿאַר זיך געהאַט די אוידיטאָריע פון די פּויליש־יידישע און נישט נאָר פּוילישי־יידישע ארבעטער. דעם פֿאַראַלעל קען מען זען אָפּילו בלויז דערין, וואָס ווען „הצפירה" האָט באַשלאָסן צו נעבן אירע לייענער א יערלעכע בײַלאָגע, איז צווישן אַנדערע איר אויג געפֿאַלן אויף קרויזהאַרס ווערק „פֿראַנק און די פּוילישע פֿראַנקיסטן", וואָס רופט זיך אין נחום סאָקאָלאָוס העברעישער איבערזעצונג „פֿראַנק ועדתו".

וועגן „הצפירה" קען מען זאָגן אז מיט איר דערשיינען, ווי מיט אירע יערלעכע בײַלאָגעס און יאָרביכער וואָס זי האָט ארויסגעגעבן „האסיף" און „לוח האסיף", האָט זי געמאַכט פון וואַרשע די מעטראָפּאָליע פון דער השכלה, וואָס פרײַער איז עס געווען ווין מיט אירע יאָרביכער פון דער גאַליציאַנער און ברעסלויער חכמת ישראל: „ביכורי העתים", „כרם חמד" און „אוצר נחמד" (דער־שינען צווישן 1831 און 1857) און פרץ סמאָלענסקים „השחר" אונטער דער רעדאַקציע פון זײַן ברודער לעאָן, (פון 1868 ביז 1885). אויך וויקנע, וואָס האָט, נאָך ווין, פֿרעטענדירט צו ווערן די מעטראָפּאָליע פון דער השכלה מיט איר חודש־זשורנאַל „הכרמל" (דערשינען פינף יאָר נאָכאַנאַנד 1885—1889) אונטער דער רעדאַקציע פון ש. י. פין, האָט נישט אויסגעהאַלטן דעם איבערגעוויכט פון וואַרשע.

„הצפירה" האָט דעמאָלט צו זיך צוגעצויגן די בעסטע העברעישע משוררים און מאַמרים־שרייבער פון יענער צײַט: אליעזר הכהן צווייפל, קלמן שולמאַן, י. ל. גאָרדאָן, מענדעלע מוכר ספרים, ד"ר י. ל. קאָנטאָר, ח"י גורלאַנד, ד"ר א. א. הרכבי, א. ב. גאָטלאָבער, מ. ל. ליליענבלום, מרדכי בן הילל הכהן (מחלל), זלמן שפּשטיין, שאול פּנחס ראַבינאָוויטש (שפּ"ר), נחום סאָקאָלאָוו און דוויד פרישמאַן. אין די יאָרביכער, וואָס „הצפירה" האָט אָנגעהויבן ארויסצוגעבן אונטערן נאָמען „האסיף" וועלן זי איז שוין געווען א טעגלעכע צײַטונג און אונטער דער רעדאַקציע פון נחום סאָקאָלאָוו (דערשינען זעקס בענד), האָבן זיך שוין באַטייליקט, אָחוץ די דיכטער און פּובליציסטן פון דער השכלה, ווי: פרישמאַן, גאָרדאָן, יהל"ל, קאָמינער, מאַנדעלקערן, מאַנע, קאָנסטאַנטין שאַפּירא, פּאַזנאַנסקי, אייזיק הירש וויים, א. הרכבי, פּראָפּ' ד. קויפמאַן, ד"ר בראַנדלער, אויך י. ל. פּרץ, שלום עליכם און מיכה יוסף בערדיטשעווסקי, ווי אויך פּוילישע לייבעלע שרײַבער מיט איבערזעצונגען; עליזא אָשעשקאָווא האָט געדרוקט אירע דערציילונגען און קאָזלאָווסקי זיין דראַמע „אסתר".

אינעם גייסט פון דער השכלה זענען אויך געווען די בײַלאָגעס, וואָס „הצפירה" פלעגט געבן אירע אַבאָנענטן: דאָס שוין דערמאָנטע ווערק „פֿראַנק ועדתו" פון אלעקסאַנדער קרויזהאַר; „געשיכטע פון דער העברעישער ליטעראַטור" פון גוסטאַוו קאַרפּעלעס; „נא־

טור־געשיכטע" פון בערענשטיין; „קולטור־געשיכטע" פון יוליוס ליפערט; די שריפטן פון אברהם גייגער, ש. י. ראפאפארט, שמואל דוד לוצאטא, י. ל. גאָרדאָן, פֿרץ סמאָלענסקין, גרעצט יידישע גע־שיכטע...

אין די ערשטע צייטן פון „הצפירה" איז ארײַנגעטראָטן אַן איבערראַש פון אייניקע יאָר, וועלכע האָבן זיך אָפּגעהויבן צו באַשטימט געוואָרן אלס פירער פון דער זשיטאָמירער ראַבינער־שול, דערנאָך אלס וואַרשעווער צענזאָר. א פּאָר יאָר שפּעטער וועלן סלאָנימסקי האָבן זיך באַזעצט אין בערלין, האָבן ער אַהין אריבערגעפֿירט די רעדאַקציע פון „הצפירה" און דעמאָלט האָבן אַנדערע געפֿרוווט אויספֿילן דעם בלויז מיט אַנדערע העברעיִשע אויסגאַבעס: דער בוכהענדלער און שריפֿטשטעלער א. י. שאַפּירא האָט אָנגעהויבן ארויסצוגעבן א חודש־זשורנאל אונטערן נאָמען „מגד ירחים". דער זשורנאל האָט אָבער נישט געהאַט אונטער זיך די שטיצע פון דער ברייטער השכלה־וועלט, נישט פון אירע שריפֿטשטעלער און מעצענאַטן און נישט פון איר אוידיטאָריע. דער זשורנאל האָט זיך אָפּגעגעבן בלויז מיט בעלעטריסטיק און האָט נישט געקענט שטיקן דעם דורשט פון דער „הצפירה"־לייענערשאַפֿט צו וויסנשאַפֿטלעכע פאָפּולאַריזאַציעס, געשיכטלעכע אָפּהאַנדלונגען און חקירה.

אין 1879 האָט זיך קיין וואַרשע אריבערגעצויגן דער חודש־זשורנאל פון דעם באַרימטן השכלה־טוער, דיכטער און פובליציסט אברהם בער גאָטלאָבער — „הבוקר אור" —, וואָס איז פֿריִער, אין משך פון צוויי יאָר דערשינען אין לעמבערג. דער זשורנאל „הבוקר אור", וויִ זײַן ארויסגעבער און רעדאַקטאָר א. ב. גאָטלאָבער (מהלל"א) פֿארנעמט אין דער געשיכטע פון דער העברעיִשער השכ־לה א גאָר אָנגעזעהן אָרט. ער איז דער פובליציסטישער אויסדרוק פון דער פאָלקסטימלעכער און קעמפֿעריש־שער וואָלינער השכלה, וואָס האָט אין פוילן, דערין אויך אין וואַרשע, זיכער געהאַט מער ווירקונג ווי די בערלינער און ווי די „פֿייטערבאַרגער", וואָס האָט שפּעטער אַרײַנגעטרט „הצפירה". וועגן מען רעדט פון די השכלה־שפּורן אין דער מאָדערנער יידישער ליטעראַטור, אָדער וועגן אירע משכילישע ערשטע טריט, ווי שלמה עטינגערס ליטעראַרישע ווערק און י. ל. פּרצס אָנהייב, וואָר שמועסט פון לינעיצקי און מענדעלע, פירט דער גרעדאַנק צו דער וואָלינער השכלה, צו אירע פֿארשטייער י. ב. לעווינזאָן, מענדל לעפין, מ. י. לילפשיץ, י. אקסענפעלד און... א. ב. גאָטלאָבער.

„הבוקר אור" איז דערשינען אין וואַרשע זעקס יאָר נאָכאַנאַנד. מענלעך אז דער הויפּטמאָטיוו פון איבערפֿירן דעם זשורנאל פון לעמבערג קיין וואַרשע איז געווען דאָס באַקוועמערע איבערשיקן אים מיט דער פּאָסט צו זײַנע לייענער, מערסטנס אוקריִנישע, פוי־לישע און ליטווישע יידן. נאָר עס איז אויך אָנצונעמען אז גאָטלאָ־בער האָט אין וואַרשע גופא, ווי אין די נאָענטע פוילישע שטעט, דערזען די בעסערע פֿאַרזיכרונג פֿאַר זײַן זשורנאל.

אויך די חיבת ציון, די ערשטע רעאַקציע קעגן דער השכלה, וואָס איז געקומען פון די משכילים גופא (פֿרץ סמאָלענסקין אינעם ווינער „השחר", וואָס איז מיט א פּלאָגיאַט פון משה העסעס אַן אויסצוג פון „רוים און ירושלים" ארויסגעטראָטן קעגן דער „מע־דעלסאָנישער השכלה"), כאָטש איר הויפּטוואָרטיר איז געווען אָדעם און איר הויפּטווירקונג איז געווען אין דרום־רוסלאַנד, האָט נישט געקענט אויסמײַדן און לאָזן אויסער ווירקונג וואַרשע. זי האָט נישט געקענט קאָנקורירן מיט „הצפירה" און האָט זיך פֿאַר־מאַסטן מיט איר קאָנקורענץ אויף דער „הצפירהס" יאָרביכער מיט דעם יאָרבוך „כנסת ישראל" אונטער דער רעדאַקציע פון שאול פּנחס ראַבינאָוויטש. די מערסטע מיטאַרבעטער אָבער, ווי די מערס־טע מאמרים און שירים אין דעם יאָרבוך, זענען געווען משכילישע וואָס האָבן געמאַכט פון „כנסת ישראל" בלויז א נײַעם מין השכלה־כער. ענלעך צו „כנסת ישראל" איז געווען „כנסת הגדולה", וואָס פּראָדוקט. פון „כנסת ישראל" זענען דערשינען בלויז דרײַ יאָרבי־איז רעדאַקטירט געווען פון יצחק סאָקאָלאָוו און איז דערשינען צוויי יאָר נאָך אַנאַנד נאָכן אונטערגאַנג פון „כנסת ישראל".

א קאָנקורענץ־פרוווו קעגן „הצפירה" און איר „האסיף" האָבן אויך געמאַכט די אַרטאַדאָקסישע וואַרשעווער משכילים מיט זייער יאָרבוך „הכרם", אונטער דער רעדאַקציע פון אליעזר אטלאס. אויך

דער מין השכלה־פּראָדוקט האָט נישט געהאַט קיין לאַנגע יאָרן. דער־שינען איז פון אים נישט מער ווי איין באַנד.

„הצפירה" און אירע יאָרביכער און בײַלאַגעס האָבן געהאַט צוויי גרויסע פֿליסן, וואָס האָבן מנצח געווען אלע קאָנקורענץ־פרוווון: פון איין זײַט די וועלטלעכקייט, סײַ אינעם אויפקלערערישן זין און סײַ אינעם זינפֿ ון ברייטקייט נחום סאָקאָלאָוום טעגלעכער לייט־ארטיקל איבער וועלט־פֿאָליטיק אונטערן קאָפּ „דברי הימים", און פון דער אַנדער זײַט — די שטיצע פון די פּעטערבורגער מעצענא־טישע חברות (מיר מיינען דאָ נישט קיין פּינאַנציעלע שטיצע וועגן וועלכער מען קען נישט רעדן אָן באַווייזן, נאָר אָן שום ספֿק זייער געוואלשאפטלעכע שטיצע): די חברה מפיצי השכלה מיט איר אָפּ־טיילונג פון די חובבי שפת עבר, וואָס איז געווען די ארויסגעבערן פון י. ל. גאָרדאָנס, סמאָלענסקים און אזוי וויטער וועלן אין העברעיש, וועלכע „הצפירה" האָט געגעבן אלס בײַלאַגע, און די „חברה פאר דער פארשפרייטונג פון מלאכה און ערדארבעט בני יידן", וואָס זי איז אויך געווען די רוסישע אָפּטיילונג פון יקא, די וואָס האָט אָנגעפירט מיט דעם בארון הירש־וועלק אין רוסלאַנד, אין גאליציע, ארגענטינע, בראזיל און נאָרדאָמעריקע.

די רוסישע השכלה איז פון אירע פרײַע יאָרן (זינט די שקלא־וועלט בני קאָטערינע דער צוויטער) פֿארבונדן מיט דעם גערעאַנק פון יידישער פּראָדוקטיוויזאַציע וויִ מיט דעם גערעאַנק פון יידישער גלײַך־בארעכטיקונג, אלן פאלס פון יידישער רעכט־אויס־בריִטערונג, אז מען זאָל האָבן געגוג מאָטיוו צו קלערן אז אונטער דער צארישער הערשאפט זאָלן יידן משכילים אין פוילן נעמען דאנקען מיט די זעלבע אימפּערָאַטיוון וויִ די רוסישע משכילים. עס איז דעריבער נישט נייטיק צו זוכן קיין אַנדער בארעכטיקונג פאר אזעלכע דערשיינונגען וויִ דער „הצפירהס" פּראָפּאַגאַנדע פאר מלאכה, אָנהייב די נײַנציקער יאָרן פון פארגאַנגענעם יאָרהונדערט, אָדער פאר איר אייפערדיקער פּראָפּאַגאַנדע לטובת דער ארגענטי־נישער קאָלאָניזאַציע פון יידן איבער די אָנהענגער פון ישוב ארץ ישראל.

מנצח געווען האָבן איבער „הצפירה" אלס וואַרשעווער פעס־טונג פון דער השכלה, צוויי גרויסע געזעלשאפטלעכע דערשיינונ־גען; פון איין זײַט דער אָנקום און דער אויסבראָך פון דער רוסי־שער רעוואָלוציע אין 1905, און פון דער צוויטער זײַט דער אויפ־קום פונעם פֿאָליטישן ציוניזם.

די רעוואָלוציע פון 1905 האָט געשטויסן די מעצענאַטן פון מציפע השכלה און חובבי שפת עבר, ווי די מעצענאַטן די פארשפרייטער פון מלאכה און ערדארבעט ביי יידן, צו נײַע טעטיקייטן, צו די כאראקטעריסטישע פאר זיי נײַע חברות; „חברה פאר דער דערגרייי־כונג פון גלײַך־בארעכטיקונג פאר יידן" און „חברה צו פארשפרייטן דעם אמת וועגן יידישן לעבן און פירונגען". די ערשטע איז געווען געוועגדט מיט דעם פנים צו דער פארטיי פון די רוסישע קאַנסטי־טוציאָנאַליסטן־דעמאָקראַטן (קאדעטן) און די צוויטע מיט דעם פנים — צו דער צארישער נאַטשאַלסטוואָ, וואָס האָט פארשטארקט איר אַנטיסעמיטישע טעטיקייט, פשוטער גערעדט, פּאָגראָמיסטישע, אין שייכות מיט די צארישע מפּלות קעגן יאַפֿאַן און מיט די שטרייקן און רעוואָלוציאָנערע מאַניפעסטאַציעס אינעם הינטערלאַנד. צו דער טעטיקייט האָט מען באַדאַרפט מאָביליזירן די ברייטע יידישע מאסן אין גאַנץ רוסלאַנד און צו אזא מאָביליזאַציע האָט נישט געטויגט קיין העברעיִשע צײַטונג און נישט איר אויִדיטאָריע פון קלויזני־קעס. דערצו האָט זיך געגרינדעט „דער פרײַנד" אין פעטערבורג, וואָס איז שפּעטער אריבערגעפֿירט געוואָרן אינעם סאָמע געדיכטע־ניש פון יידישן לעבן: וואַרשע. און „הצפירה" האָט איר לעבן אויסגעהויכט אינעם סאָמע ברען פון דער דאָזיקער רעוואָלוציע. אפֿיציעל איז זי געשלאָסן געוואָרן פון דער מאכט. נאָר וועלן זי האָט מיט פיר יאָר שפּעטער אָנגעהויבן צו דערשיינען, איז איר לע־בן שוין קיין לעבן נישט געווען.

נישט ווייניק האָט אויך געהאָלפן דעם פאלן פון דער דאָזיקער השכלה־פעסטונג דער אויפקום פונעם פֿאָליטישן ציוניזם, דערמיט וואָס ער האָט צעטריבן די אוידיטאָריע אירע, פון קלויזניקעס, וועי־מען צו די אַלגעמיינע און וועמען צו די פּראָלעטאַרישע ציוניסטן,

וועמען צום „בונד", צו פּפ"ס, פס"ד און אַנדערע סאָציאַליסטישע פּאַרטייען.

גאָר אַנדערע שרייבער און גאָר אַנדערע ליט־אַרטיקלען, אפילו גאָר אַנדערע פּאָפּולאַריזאַציעס פון וויסנשאַפט און טעכניק האָבן זיך באַוויזן אינעם „פּריינד": אָנשטאָט די התּפּעלות פּאַר גלאַדס־טאָנס פּאָליטיק און דער קעניגין וויקטאָריעס נצחונות פון דער ענג־לישער אימפּעריע, אָנשטאָט סאָקאָלאָוס חידושים אין העברעיש־ארטיקלען וועגן די פּאָדערונגען וואָס יידן שטעלן צו זיך ווי צו א געזעלשאַפטלעכן כוח און צו דער מלוכה, אויך די ליטעראַטור איז אין איר געווען אן אַנדערע; אויפן מוסטער פון די רוסישע פעליע־טאָניסטן, קוים פּאַרמאַסקירטע רעוואָלוציאָנערע סאָטירעס, צוליב צענזאָר־מאָטיוון: שלום עליכמס פּאַראָדיע אויף דער דורכגעפּאַלע־נער צאַרישער מלחמה אין מאַנדזשוריע „דער פּעטער פּיניע און די מומע רייזע", יעקב דינעזאָנס „שמשון שלמה און זיינע פערד"...

באַוויזן האָבן זיך די פּאַרטיי־אויסגאָבעס מיט זייערע טעאָ־רעטישע ווכוחים. און דאָס איז געווען דער סוף פון דער השכלה אין וואַרשע, נאָך וועלכער עס איז געקומען די יידישיסטישע עפּאָכע מיט אירע צייטונגען און שרייבער: די פרוכט פון דער אָנגעקומע־נער און דורכגעפּאַלענער רעוואָלוציע.



מיראָווער האַלעס אין וואַרשע

נח פּרילוצקי

צו דער געשיכטע פון יידישן טעאַטער אין וואַרשע

די יידישע אינטעליגענץ האָט ביז גאָר דער לעצטער צייט זיך באַצויגן צו יידיש־טעאַטער ווי צו א שטיפקינד, דעריבער איז ביז איצט נאָך נאָרנישט אָפּגעטון געווען פּאַר דער אויספּארשונג פון זיין געשיכטלעכער אַנטוויקלונג.

נאָר צופעליק באַווייזן זיך דאָ און דאָרט קורצע מאַנאָגראַפּיעס אָדער נאָטיצן, וואָס אַנטפּלעקן אינטערעסאַנטע איינצלנע מאָמענטן אין דער אומבאַקאַנטער געשיכטע פון דער יידישער בינע.

אַזוי זענען מיט עטלעכע יאָר צוריק אין פּריצייטיק אומגעקומענעם וואָכנבלאַט „די טעאַטער־וועלט" דערשינען עטלעכע אַרטיקלען וועגן יידיש טעאַטער אין איטאַליע אין 17טן יאָרהונדערט, און אין דייטשלאַנד אין אָנהייב פון 18טן י"ה.

א ביסל מאַטעריאַל צו דער געשיכטע פון דער יידישער בינע אין וואַרשע געפינען מיר אין ערשטן באַנד פון דעם נייעם פערטליאָר־בוך, וואָס האָט אָנגעהויבן אַרויסצוגיין אין וואַרשע אויף פויליש און איז געווידמעט דער פאָרשונג פון דער יידישער פאָרגאַנגענהייט אין פוילן (וועלט אַרויסגעגעבן, ווייזט אויס, מיט דער שטיצע פון דער יידישער גמינע). דאָס זענען דרײַ היסטאָרישע דאָקומענטן, וועלכע מיר ברענגען דאָ אין אות־באותעדיקער איבערזעצונג.

1. דער דאָזאָר צום וואַרשעווער פאָליצמייסטער דעם 8טן מאַרץ 1837

„צום דאָזאָר איז דערגאַנגען א ידיעה אז עטלעכע יידן זענען זיך משתדל מען זאָל זיי דערלויבן דעם קומענדיקן פּורים פאָרצושטעלן א סצענישע שוישפּיל אין דער יידיש־דייטשער שפּראַך, — דער אָנגעזעענער רב און א סך אַנדערע מיטגלידער פון דער היזיקער קהילה האָבן זיך געווענדט מכוח דעם צום דאָזאָר בוזשניטשי, און דער לעצטער האָט די ערע צו בעטן דעם געשעצטן געגנערס, ער זאָל זיך רעכענען דערמיט, דאָס אזא פאָרשטעלונג,נישט נאָר וואָס זי האָט נישט קיין שום מאָראַלישן איינפלוס אויף די געמיטער פון די צוהערערס, נאָר פאָרקערט, זי איז אן אומאַנשטענדיק אָפּשפּעטענישוואָס שטופּט צו דעמאָראַליזאַציע, און דאָס איז לויט די רעליגיעזע דינים שטרענג פאַרבאָטן. — און זאָל באַווילקן נישט צו דערלאָזן אזעלכע פאָרשטעלונגען זאָלן פאָרקומען, ווי אויך אזוי גוט זיין, אויב עס וועט נייטיק זיין, פאָרצושטעלן וואו מ'באַדאַרף, אז אויך אן אַנדער מאכט זאָל נישט אַרויסגעבן דערויף א דערלויבעניש".

מיטגליד פון דאָזאָר בוזשניטשי — א. פּאָפּראָצקי

2. דער דאָזאָר צום וואַרשעווער וויצעפּרעזידענט דעם 17(29)טן מאַרץ 1839

„היות דער קאַרנאַוואַל האָט זיך ביי יידן שוין לאַנג געענדיקט, און דערצו נאָך איז א מינהג אין די יידישע קהילות אז נאָך דער פּטירה פון אזא אויסגעצייכנטן רב ווי דער פאַרשטאַרבענער שלומה ליפּשיץ איז געווען, זאָל הערשן א געוויסער טרויער אין משך פון עטלעכע וואָכן, מחמת דעם איז דער דאָזאָר בוזשניטשי דרייסט צו בעטן אז דער הויכגעבוירענער ה' געגנערס זאָל באַווילקן נישט צו דערלאָזן אויף ווייטער די פאָרשטעלונג פון טעאַטער־שטיק אין דער יידישער שפּראַך. איבער הויפט ווי דער דאָזאָר האָט שוין נעהאָט די ערע פריער פאָרצושטעלן אז נישט נאָר וואָס דאָס האָט נישט קיין מאָראַלישן ציל, נאָר פאַרקערט, עס וועלן א סיבה צו דעמאָראַליזאַציע און פאַרדאַרבונג. וועגן גיכן רעזולטאַט האָט דער דאָזאָר די ערע צו בעטן".

3. דער וואַרשעווער אָבער - פּאָליצמייסטער צום דאָזאָר בוזשניטשי דעם 1טן אַפּריל 1840

„אָלם תשובה אויף דער פאָרלייגונג פון דאָזאָר בוזשניטשי, פון 10טן פון היינטיקן מאָנאַט לויט נ' 155, גיט צו ווייסן: היות די מיינונג פון דעם דאָזיקן דאָזאָר, וואָס ער האָט אויפגעשריבן אויף דער ביטע פון ייד דוויד העלין, וועלכע יענער האָט דערלאַנגט דעם 13טן פעברואר פון היינטיקן יאָר וועגן א דערלויבענישצו געבן 15 דראַמאַטישע פאָרשטעלונגען אין דער יידישער שפּראַך, איז געווען נישט גינסטיק; דען דער דאָזיקער דאָזאָר האָט אָנגעשריבן אז די שוישפּיל וואָס ווערט געגעבן אין דער אומריינער שפּראַך מאַכט נישט קיין מאָראַלישן איינדרוק אויפן געמיט פון די צוהערערס, נאָר פאַרקערט, ווערט אן אומאַנשטענדיק געשפּאָט וואָס פירט צו דעמאָראַליזאַציע און שיקאַנע — דעריבער האָט דער הויכגעבוירענער ה' גענעראַל־אַדיוטאַנט שיפֿאָוו, וואָס דערפילט די פליכטן פון מיליטערישן גובערנאַטאָר פון דער שטאָט וואַרשע, פאָרשטעלנדיק דעם דאָזיקן אומשטאַנד זיין דורלויכט דעם פירשט פעלדמאַרשאַל, אין נאָמען פון זיין פירשטלעכער מאַכט באַפוילן צו וויסן צו געבן דעם ייד דוויד העלין, דורך דער קאַנצעלאַריע פון דער וואַרשעווער פּאָליציי, אז אויב אזעלכע פאָרשטעלונגען קענען ווירקלעך ארויסרופן עפּעס אן אומצופרידנקייט ביים דאָזאָר בוזשניטשי, אדער זענען קענן דער יידישער רעליגיע, איז בעסער אָפּצוזאָגן העלינס ביטע, ביז ער וועט נישט אויספּועלען א דערלויבעניש ביי דעם דאָזיקן דאָזאָר".

אָט אזוי איז מיט 72 יאָר צוריק דערשטיקט געווארן דער אָנהייב פון יידישן טעאַטער אין וואַרשע. עס איז נישט קיין נייס אז, ווי איבעראַל ביי אלע פעלקער אין איראָפּע, האָט אויך דער יידישער פרומער קלאַס קרום געקוקט אויף דער דראַמאַטישער קונסט. ס'איז גענוג צו דערמאָנען דעם צער וועלכן עס האָט אין 17טן יאָרהונדערט אַרויסגעווויזן ר' שמואל אבוהב פון וואַרשע, ביי דער ידיעה אז אין וועגעדיג האָט זיך געעפנט א יידיש טעאַטער.

כלערלי אָנשיקענישן האָט די יידישע פּאָלקסבינע געהאַט אויסצושטיין אינעווייניק אין יידישן געטא. אָבער אָנגענעם איז צו פאַרצייכענען אז דער קאַמף איז שטענדיק געווען א היימישער. די וואַרשעווער פרנסים האָבן די ערשטע, דאָס זיך, פון אלע קענגערם וואָס דאָס יידישע טעאַטער האָט וועגן נישט איז געהאַט אין דער יידישער גאַס אריינגעמישט אין קריג אן אויסערלעכן עלעמענט, די פּאָליציאישע מאַכט, ביים פּאָליצמייסטער, ביים וויצעפּרעזידענט פון דער שטאָט, געזונט שטיצע און פאַרטיידיקונג פאַר די געשטערטע „דינים פון דער יידישער רעליגיע"... נישט מיט א מאָל האָט זיך אייגעגעבן דער שענדלעכער „נצחון".

א מסירה אין 1837טן יאָר, ווי עס שיינט, איז געבליבן אָן רעזולטאַט.

א מסירה אין 1839, — וואָסער פעולה זי האָט געהאַט קען מען פון די אויבן געדרוקטע דאָקומענטן נישט וויסן.

אין יאָר 1840 בעט אייגער דוויד העלין א דערלויבעניש אויף 15 פאָרשטעלונגען. זיין בקשה ווערט איבערגעשיקט צום דאָזאָר, די

פֿרנסים זאָלן זייער מיינונג וועגן דער זאַך אַרויסזאָגן. פֿריער פֿלעגט דאָס, משמעות, נישט געטאָן ווערן; די צענזור פון דער גמינע איז שוין, ווי עס שיינט, א פּועל יוצא פון די ערשטע צוויי מסירות. און די פֿרנסים ענטפֿערן, פֿאַרשטייט זיך, אַז פֿאַרשטעלונגען אין דער „אומריינער שפּראַך" קענען דורכוים נישט דערלאָזט ווערן.

אינטערעסאַנט איז דער פֿרוש וואָס די רעדאַקציע פון דעם פֿערטלייאָר־בוך גיט צו צו די פֿאַרשפּנטלעכטע דאָקומענטן: — „פון דער דאָזיקער קאַרעספּאָנדענץ — זאָגט זי — וואָלט מען געקענט דרינגען, אַז דאָ איז געגאַנגען אויפֿשלעך וועגן דער טראַדיציע און וועגן דער יידישער רעליגיע. פון אַנדערע קוועלן איז אָבער באַוואוסט אז אין ווארשע, אין עטלעכע פֿריוואָטע הייזער וואָס האָבן באַלאַנגט צו דער יידישער אינטעליגענץ, זענען דעמאָלס פֿאַרגעקומען פֿאַרשטעלונגען אויף ריין לשון קודש, און צווישן די צושויערס זענען אויך געווען מיטגלידער פון דאָזאָר.

עס איז זיך צו חידושן אויך אַז מיטן פֿראָטעסט איז אַרויסגעטרעטן דער מיטגליד פון דאָזאָר אַברהם פֿאפֿראָצקי, א לערער פון דער ראַבינער־שול, א מענטש א ליכטיקער און א געבילדעטער, אַן איידעם פון אַנטאָן אייזענבוים, דירעקטאָר פון דער זעלבער שול. עס האָבן דאָ אָן שום ספק, נעמוזט אריינגיין אין חשבון נאָך אַנדערע טיפערע מאָטיוון, אויסער ריין רעליגיעזע: מאָטיוון, וועלכע מ'האָט פון דעסט וועגן, אפן נישט אפגעדעקט".

ס'איז אָבער גאָר נישט שווער זיך אָנצושטויסן, וואָסערע מאָטיוון דאָס האָבן געקענט זיין. דאָס זענען גאַווים געווען די זעלבע מאָטיוון צוליב וועלכע איינער פון די פֿרנסים פון אונדזער צייט האָט ליבער געוואָלט זען אין זיין מויער א „פרייליך הייזל" איידער יידיש טעאַטער.

(אַרויסגענומען פון די „זאַמל-ביכער פאַר יידישן פֿאַלקלאָר, **פֿילאָלאָגיע און** קולטור-געשיכטע" 1טען באַנד, וואַרשע 1912).



קראַשינסקיס גאָרטן

אפרים קופפער (וואַרשע)

בער מיזעלס סטטיסטיק אין וואַרשע (1870— 1856)

מיזעלס אָנקומען קיין וואַרשע

אין יאָר 1856 האָט מיזעלס פּאַרלאָזט קראָקע, וואו ער האָט געלעבט 35 יאָר און במשך פון 25 יאָר אָנטיילגענומען אין קאַמף פאַר דער אומאָפּהענגיקייט פון פּוילן און פּאַר די רעכט פון די יידן. מיזעלס איז אָנגעקומען קיין וואַרשע — אין דער שטאָט, וואָס איז געוואָרן דער צענטער פון דער נאַציאָנאַל־באַפרייערישער באַוועגונג פון קאָנגרעס־פּוילן — איבערצונעמען דעם אמט פון הויפּט־רב אויף דער איינלאַדונג פון דער וואַרשעווער יידישער קהילה.

דער עקאָנאָמישער מצב פון די יידן אין וואַרשע, ווי אין גאַנץ קאָנגרעס־פּוילן, איז אין יענער צייט געווען א שווערע. די באַשעפּטיקונגס־סטרוקטור פון די וואַרשעווער יידן ארום דער העלפט פון נייַנצטן י"ה איז געווען אזא:

	האַנדל	אינדוסטריע און האַנדווערק	לאַנדווירטשאַפט	אַרבעטער	הויזדינסט	פּריַיע פּראָפעסיעס	אַנדערע פּראָפ. און אָן פּראָפ.
צאָל	23,044	10,975	265	2,650	3,070	2,576	4,654
%	48,7	28,1	0,5	6,0	6,5	5,6	9,6

פון דער טאַבעלע איז צו זען, אז כמעט א העלפט פון דער יידישער באַפעלקערונג האָט געלעבט פון האַנדל און כמעט א פערטל — פון אינדוסטריע און האַנטווערק. דערביי דאַרף וואַרן אונטערגעשטראָכן אז אויך אין וואַרשע איז געווען א באַדייטנדיקע צאָל יידישע פּאַבריק־אַרבעטער, און א טייל פּאַבריקן האָבן שוין באַשעפטיקט צו 200 יידישע אַרבעטער.

אַן אַנדערער מקור גיט אָן די אַלגעמיינע צאָל פון יידישע האַנדלער אין יאָר 1862 אויף 22,214. דערביי וואַרט אָנגענעבן אַן אינטערעסאַנטע פונאַנדערגלידערונג פון יידישן סוחרטום. פון דער צאָל האָבן זיך 6,718 אַדער 30 פּראָצענט פאַרנומען מיט קרעדיט (באַנקירן) און הורטהאַנדל; 2,694 אַדער צוויַלף פּראָצענט — מיט שענקעריי, ווייַנהאַנדל, אכסניות אר"נ. און די איבעריקע 12,802 ד"ה 58 פּראָצענט — מיט קליַינהאַנדל (קרעמערס, פּאַכטער און פּאַרמיטלערס). פון די ציפערן דרינגט אַרויס אז העכער צוויי דריטל פון די יידישע סוחרים אין דער הויפּטשטאָט זענען געווען אָרעם אין קאַפּיטאַלן.

עס דאַרף אָבער אונטערגעשטראָכן ווערן, אז איין דריטל פון די וואַרשעווער רייכע יידישע באַנקירן און סוחרים האָט מיט זיך פאַרגעשטעלט א זייער וויכטיקן עלעמענט, וואָס אָנטוויקלט אין א בריייטן און מאַדערנעם פאַרנעם דעם באַנקווען און גרויסהאַנדל אינעם וויכטיקסטן צענטער פון לאַנד, אין וואַרשע. עס איז גענוג צו דערמאָנען, אז אינעם האַנדל מיט אויסלאַנד האָבן זיי פאַרנומען 65.3, פּראָצענט און אינעם קאָמיס 66 פּראָצענט. אויף 24 גרעסערע באַנקהייזער זענען געווען 4 קריסטלעכע און 20 יידישע.

די רעכטלעכע לאַגע פון די יידן אין קאָנגרעס־פּוילן אין דער צייט איז געווען א קלאָנעווידיקע. אָלע פּראָיעקטן, וואָס זענען אויס־געארבעט געוואָרן ארום דער פּראָגע פון גלייך־באַרעכטיקונג פאַר יידן זינט 1807 יאָר, ד"ה פון דער צייט וועו מען האָט אויסגע־מיטן די יידן אין דער קאָנסטיטוציע פון „וואַרשעווער פּירשטענ־טום" און אין די „קאָמיסיעס פאַר יידישע ענינים", וועלכע זענען געשאַפן געוואָרן אין קאָנגרעס־פּוילן (אַדאַם טשאַרטאָריסקים רע־פּאַרס־קאָמיטעט, נאַוואָסילצאָוום פּראָיעקט), ביז די ישועות וועלכע האָבן נעזאָלט קומען פון טורקעלס **געשאַפענעם „קאָמיטעט צו** פּאַרשן די יידנרעכט פון קרוין־פּוילן און„ קייזערטום־לענדער", און ביז די סאַמע לעצטע האָפענונגען, וואָס א טייל יידן האָבן פאַר־בונדן מיט אַלעקסאַנדער דעם צווייטנס קומען אויפן טראָן, — האָבן קיין וועזנטלעכע ענדערונג נישט געבראַכט.

אמת, פאַר דער יידישער גרויס־בורזשואזיע זענען געמאַכט גע־ווָארן אויסנאַמען, און זיי האָבן זיך דערשלאָגן צו די א"ג בירגער־רעכט, אָבער די בריייטסטע יידישע מאַסן און בפרט די יידישע יוגנט, און אין דער ערשטער ריי די אקאַדעמישע יוגנט, האָבן גע־מוזט זוכן אַן אויסוועג פון דעם אויסנאַמס־צושטאַנד, אין וועלכן זיי האָבן זיך געפונען.

דעם אויסוועג האָבן נעוויזן די יידיש־פּוילישע פּאַטריאָטן אי־נעם געמיינזאַמען נאַציאָנאַלן באַפרייאונגס־קאַמף פון די פּאָליאַקן און יידן אין פאַרקנעכטעטן פּוילן פאַר נאַציאָנאַלער און בירגער־לעכער גלייך־בארעכטיקונג.

אין אזא מצב האָט מיזעלס געטראָפן די בריייטסטע יידישע פּאָלקסמאַסן אין קאָנגרעס־פּוילן און דעם איבערוויגנדיקסטן טייל פון דעם איבער 40,000 יידישן ישוב אין וואַרשע. שוין אין דער ערשטער דרשה זייַנע האָט ער זיך געגעבן צו דערקענען, אז ער נעמט אויף זיך נישט בלויז די אויפגאָבע פון א גייסטיקן, נאָר אויך א פּאָליטישן מנהיג פונעם יידנטום אין פּוילן. אין זיין דרשה האָט ער נערופן די יידן אין וואַרשע צו לעבן בשלום און מאַכן א סוף צו קנאה־שנאה. אָבער דאָס זענען נישט געווען קיין גלאַט וועלטער פון א רודף־שלומניק, און זיין רוף האָט נישט געקלונגען אַלט־רבניש, וויַיל נאָט האָט ליב שלום, נאָר „וויַיל דער בשותפותדיקער שונא נוצט אויס די אינערלעכע ארומרייסענישן פאַר אייגענע צילן". וועו ס'איז דער שונא, האָט מען אין וואַרשע גוט פאַרשטאַנען. אָט די דרשה קאָן פאַקטיש באַטראַכט ווערן ווי דער ערשטער רוף פון נייעם הויפּט־רב צו די יידן אין קאָנגרעס־פּוילן, צום קאַמף קעגן דעם צא־רישן אָקופּאַנט, וועלכער איז דער שונא פון די יידן און פּאָליאַקן. מיזעלס האָט אָבער געזען, אז מיט בלויז דרשות קען מען נישט דורכפירן קיין ראַדיקאַלע ענדערונג אין דער פּאָליטיק פון די יידן אין קאָנגרעס־פּוילן.

קודם־כל מוז מען אריינפירן ענדערונגען אין דער טעטיקייט פון דער וואַרשעווער יידישער קהילה־פּאַרוואַלטונג. מען מוז אריין־נעמען אין איר ארבעטספּלאַן דעם קאַמף קעגן דער יידישער פּאָלי־

טישער רעכטלאָזיקייט. אין איינקלאַנג דערמיט האָט מייזעלס שוין אין תחילת פון זיין אמטירן, ד"ה אין יאָר 1856, צוגעשיקט צום בּאָרזיצער פון דער נייַ־געווייַלטער קהילה־פּאַרוואַלטונג, מאטיאס ראָזען, א בריוו אין וועלכן ער וויזיט אָן, אז מען קאָן נישט האָפּן מילדער צו מאַכן די פּיסקאָלישע גזירות כל־זמן עס בלייבט די פּאָליטישע רעכטלאָזיקייט. כדי צו קאָנען אָנהייבן דעם פּאָליטישן קאַמף, איז — לויט מייזעלסן — נייטיק:

1. איבערצורייסן מיט דער שתדלנישער טאַקטיק פון די וואַרשעווער יידן, וואָס איז באַשטאַנען אין „אָפּשרייען גזירות דורך מענטשן מיט פּרעסטיזש און מיט קאָנטאַקט אין די הויכע פּענצטער".

2. די וואַרשעווער קהילה־פּאַרוואַלטונג דאַרף אָנהייבן א קאַמפּאַניע אָקציע און ארויסטרעטן נישט בלויז וויַ א פּאַרשטייער פון דער וואַרשעווער קהילה, נאָר וויַ א „מוטער־קהילה" פון אַלע יידישע קהילות אין פוילן.



הרב דוב־בער מייזעלס
פּאָרטרעט פונעם פּעריאָד פון יאָנואַר־אויפֿשטאַנד

דער נייער וועג, וועלכן עס האָט אָנגעוויזן מייזעלס, איז געוואָרן אָנגענומען דורך דער קהילה־פּאַרוואַלטונג. דערויף זאָגן עדות די 4 מעמאָראַנדומס, וואָס זענען ארויסגעשיקט געוואָרן צו די מאַכטאָרגאַנען אין משך פון צוויי יאָר (אויף די מעמאָראַנדומס איז דער ערשטער געחתמעט מייזעלס, ערשט דערנאָך קומט די אונטערשריפט פונעם ראש־הקהילה).

די מעמאָראַנדומס פּארמאָגן א ריי פּאָלשע ארגומענטן, אָבער אייגנצייטיק א ריי אזעלכע ארגומענטן, וועלכע דאַרפן אונטערגעשטראָכן ווערן, ווי למשל:

1. דאָס אונטערשטרייכן די היסטאָרישע רעכט פון די יידן אין פוילן צו דער פוילישער ערד;

2. דאָס קלאָרע דערקלערן פּאַר דער רוסישער מאַכט, אז די יידן אין פוילן באַטראַכטן זיך פּאַר אין אינטערעסן פוילישן פונעם פוילישן נאַציאָנאַלן כלל;

3. דאָס אָפּוואַרפן דאָס באַשענקען מיט רעכט און פּריווילעגיעס „פּאַרדינטע יחידים";

4. דאָס ארויסהייבן די פּאַרדינסטן פונעם יידישן ארבעטער און האַרעפּאַשניק וויַ א וויכטיקן מאָמענט ביים אויסקעמפן ביירעכט פּאַר די יידישע פּאָליטישע קאַלקסמאַסן;

5. דער לייטמאָטיוו פון אַלע צוגעשיקטע מעמאָראַנדומס איז דער פּראָטעסט־אויסדרוק קעגן דעם אויפגעצווואונגענעם עקאָנאָמישן און קולטורעלן געטאָ פון די יידן אין פוילן, וואָס איז א פּועל־יוצא, ווי עס שטרייכט אונטער דער ערשטער מעמאָראַנדום פון יאָר 1856, פון דער יידישער רעכטלאָזיקייט.

עס איז קלאָר, אז די מעמאָראַנדומס האָבן נישט געקאָנט געבן קיין ממשותדיקן רעזולטאַט, ווייל נישט בלויז די ארויסגערוקטע פּאָדערונגען און זייערע מאָטיווירונגען זענען נישט געווען אָננעמבאַר פּאַר דער צאַרישער מאַכט, נאָר שוין דאָס בלויזע נעמען זיך דורך דער וואַרשעווער קהילה דאָס רעכט צו רעדן אין נאָמען פון די יידן אין קאָנגרעס־פּוילן איז זיכער באַטראַכט געוואָרן וויַ א בונט. עס דאַרף אָנגעוויזן ווערן, אז נישט בלויז די אָקופּאַנטישע מאַכט איז נישט מסכים מיט די יידישע מעמאָראַנדומס, נאָר אויך ביי די הויכע פּוילישע באַאַמטע פון דער וואַרשעווער אָקופּאַנטישער לעגירונג האָבן די דרייסטע יידישע פּאָדערונגען ארויסגערופן אויפרעגונג, און זיי האָבן געמוטמעט אויף זיך די מיסיע ארויסצוטרעטן קעגן די יידישע פּאָדערונגען און אָפּענטפערן דער וואַרשעווער קהילה. אין דער זעלבער צייט האָט די וואַרשעווער פּרעסע („נאָזעטא וואַרשאַווסקא"), און אפילו א טייל פון דער עמיגראַנטישער פּרעסע, אויפגעהויבן אן אַנטי־יידישע העצע. אויך פון דער פּראָווינץ זענען אָנגעקומען ידיעות וועגן אַנטי־יידישע ארויסטרעטונגען. אין שטעטל טורעק איז אפילו געקומען אום יום כיפּור צו א פּאָגראָם. דאָס אַלץ האָט אָבער נישט באַווירקט אָפּצושוואַכן מייזעלס גלויבן אינעם זיג פון זיין הויפּט־אידעע, וואָס ער האָט געשטעלט פּאַר זיך: מיטצואווירקן צו דער פּאַרבריידערונג פון די יידן און פּאָליאַקן, וואָס זאָל דערמעגלעכן אויפצוהייבן א געמיינזאַמען קאַמף קעגן דעם הויפּט־שונא, דעם צארישן אָקופּאַנט.

ד"ר מאַרקוס יאַסטראָוו דערמאָנט מיט א סך יאָרן שפּעטער יענע צייט, ווען ער איז אָננעקומען קיין וואַרשע (1858) און האָט אָנגעהויבן צו ארבעטן פּאַר א דערנענטערונג צווישן יידן און פּאָליאַקן. ער שרייבט וועגן מייזעלס טעטיקייט אין דעם פּעריאָד אָט וואָס:

„דער וואַרשעווער רב מייזעלס האָט מיך אין דער זאַך פון דער יידיש־פּוילישער פּאַראַיניקונג אונטערשטיצט און, בעסער געזאָגט, ער איז געווען מיין פּאָרגייער, וועלכן עס איז דערנאָך אויסגעקומען צו פּאַרלאָזן צוזאַמען מיט מיר דאָס אָרט וואו ליבע און אייניקייט איז געווען דער הייליקסטער ציל, צו וועלכן ער (מייזעלס) האָט געשטרעבט. אָט די ליבע און אייניקייט איז דער פּרעכטיקסטער דענקמאָל, וועלכן ער האָט נאָך זיך איבערגעלאָזט . . . " .

מייזעלס האָט באַשלאָסן נישט צו באַנוגענען זיך בלויז מיט פּראָפּאַגירן די פּאַרבריידערונג־אידעע, נאָר איבערצוגיין אויך צו מעשים. אין יאָר 1858 האָט מייזעלס פּאַראָרדנט אייניצופירן דעם לימוד פון פּויליש און השבון אין די תלמוד־תורות, וועלכע זענען אויסגעהאַלטן געוואָרן דורך דער קהילה און האָבן זיך געפּונען אונטער זיין, מייזעלס, קאָנטראָל. דער באַשלום זיינער האָט געהאט א קאָלאָסאַלע באַדייטונג נישט בלויז פּאַר וואַרשע, נאָר אויך פּאַר א סך יידישע קהילות אין דער פּראָווינץ. שטיצנדיק זיך אויפן אויטאָריטעט פון מייזעלסן, האָבן זיי איינגעפירט דעם לימוד פון פּויליש אין די תלמוד־תורות.

מייזעלסן איז נישט לאַנג אויסגעקומען צו וואַרטן אויף דער פּויליש־יידישער דערנענטערונג און אויף זייער געמיינזאַמער אָקציע קעגן דער אָקופּאַנטישער מאַכט. אָנהייב 1859 האָט די אַנטיסעמיטישע העצע דערגרייכט איר קולמינאַציע־פונקט. דאָס איז געווען דער

אַנגריף פון די אַנטיסעמיטישע רעדאַקטאָרן פון דער „נאַזעטא וואַרשאַווסקא" לעשניעווסקי און קענריף איז — לויט מייזעלס רעזולטאַטיעס — פּלאַנירט געוואָרן דורך זיי צוזאַמען מיט דעם טרויעריק־באַרימטן דירעקטאָר פּאָר אינערלעכע ענינים, מר כאַנאָוו. די הייַמישע פּאָלקס־פּאַרטעי צוזאַמען מיט די הויכע צאָרישע באַאַמטע האָבן מיט זייער אַנטיסעמיטישער פּרעסע־אַקציע געציילט צו שאַפן אין וואַרשע אַזא שטימונג, אַז די וואַרשעווער יידן זאָלן אַריינגעצוויגן ווערן אין אַ קאַמף קעגן די פּאָליאַקן און ממילא זיך קעגנשטעלן די פּוילישע נאַציאָנאַלע שטרעבונגען. וועגן די „דערגרייכטע דערפאָלגן" האָט דער שטעל־פאַרטרעטער פון נאַמיסטניק געוואָרן־גובערנאַטאָר פּאָניוטין, מיטגעטיילט קיין פּעטערבורג. זייערע פּאַרטעטרישע כוונות זענען דעמאַסקירט געוואָרן דורך די רוסישע און פּוילישע דעמאָקראַטישע פירער פון יענער צייט. דער באַוואוסטער רוסישער רעוואָלוציאָנער דעמאָקראַט הערצען איז אַרויס מיט אַן אַרטיקל אין זיין „קאָלאָקאָל", אין וועלכן ער קריטיקירט שאַרף די פּוילישע אַנטיסעמיטישע אַרבעט אונטערן שוץ פון רי צאַרישע באַאַמטע. אויך דער גרייז־גראָער לעלעוועל איז אַרויס־געטרעטן מיט אַ גרעסערן בריוו, וועלכן ער ענדיקט מיט די ווערטער: „וען אין יאָר 1794 האָט אַ פּאַרצווייפלונג אַרומגענאַפּט די הויפּטשטאָט, האָבן יידן נישט אַרויסגעווויזן קיין פּחד פּאַרן טויט. אויסמישנדיק זיך צוזאַמען מיטן מיליטער און פּאָלק, האָבן זיי באַווויזן אַז קיין שום סכנה איז פּאַר זיי נישט שרעקלעך, וויל די זאַך פון פּאָטערלאַנד איז זיי ליב".

אונטערן דרוק פון הערצען און לעלעוועל און אונטערן דרוק פון דער פּראָגרעסיוואַר שטעלונג פון אַ באַדייטנדיקן טייל פון פּוילישן פּאָלק, האָט די פּוילישע פּרעסע, אַפילו דער אַרגאַן פון האָטעל לאַמבערט „וויאַדאָמאָשטשי פּאָלסקיע", זיך אָפּגעקערט פון לעשניוואסקין און זיינע חברים. פּאַר דעם גרעסטן טייל פון פּוילישן פּאָלק איז אָלץ מער קלאָר געוואָרן די נויטוואַנדיקייט פון דער פּוילישער דערנענטערונג סיי פּאַר דעם עקאָנאָמישן אויפבוי פון לאַנד, סיי פּאַר דעם סאָציאָלן און נאַציאָנאַל־באַפרייַרישן קאַמף. אויך אַ גרויסער טייל פון די יידישע פּאָלקסמענטשן, וואָס זענען זייער יאָרן געווען פּאַרבונדן מיט די פּוילישע נאַציאָנאַלע שטרעבונגען און אויפשטאַנד־טראַדיציעס, זענען געווען גרייט זיך אָנצושליסן אין דער אַלגעמיינער פּאַטריאָטישער באַוועגונג. זיי האָבן זיך אָבער געניטיקט אין אַן אויפמונטערער. די ראָלע האָט מייזעלס און אַנדערע פירנדיקע יידישע פּאַטריאָטן אויף זיך גענומען.

די פּאַטריאָטישע מאַניפעסטאַציעס אין 1860 — 1861

כדי ווי געהעריק אָפּצושאַצן מייזעלס אַנטייל און ווירקונגען אין די געשעענישן בעת דער שטורעמדיקער צוגרייטונג צום יאָנואַר־אויפשטאַנד, איז נייטיק זיך צו באַקענען מיט די פּאָליטישע ריכטונגען אין קאָנגרעס־פּוילן אין יענער צייט.

די טויזנטער צוריקגעקומענע פון דער פאַרשיקונג „סיביריאַקעם" נאָך דער אמנעסטיע פון יאָר 1856, און אויך די פון אוים־לאַנד צוריקגעקומענע שטודירנדיקע יוגנט, וועלכע האָט זיך געפּונען אונטער דעם איינפלוס פון מיעראָסלאַווסקין, האָבן אריינגעבראַכט אינעם לאַנד אַ שטאַרקן שטראָם פון רעוואָלוציאָנערן פּאַטריאָטיזם. אין דער צייט זענען אַנטשטאַנען רעוואָלוציאָנערע קרייזלעך אין וואַרשע און אין אַנדערע געגנטן. דער עקאָנאָמישער קריזיס פון סוף 1857 האָט נאָך מער פּאַרשטאַרקט די רעוואָלוציאָנערע שטימונג צווישן די פּאַראַרעמטע פּאָלקסמאַסן. דאָס האָט געגעבן אַ מעגלעכקייט די אַנטשטאַנענע רעוואָלוציאָנערע קרייזלעך, די „רויטע", אין סוף פון די פופציקער יאָרן זיך צו קאָנספּיראַטיווע רעוואָלוציאָנערע טעטיקייט, אריינצודרינגען אָלץ מער צווישן דער שטאָטישער אַרעמקייט און דעם קליינבירגערטום.

די באַזונדערע שליאַכטע, וועלכע האָט וויי פּאַר פּייער מורא געהאַט פּאַר דער מעגלעכקייט פון אַ נאַציאָנאַלן אויפשטאַנד, וואָס וואָלט אויפגעהויבן אַ רעוואָלוציאָנערע באַוועגונג צו לייזן די פּויער־רים־פּראָגע, — האָט זיך פּראַיניקט אונטער דער אָנפּירונג פון נראָף אַנדזשעי זאַמאָיסקי אין דער א"נ „לאַנדווירטשאַפטלעכער געזעלשאַפט". אין קענזעץ צום מאַרקגראָף וויעלאָפּאָלסקי, וועלכער האָט אָפּן געפּרוידיקט טרוישאַפט צו דער צאַרישער קרוין, האָט זאַמאָיסקי געפּראוואוט קענווירקן דער אידעע פון נאַציאָנאַלן אויפשטאַנד דורך ארויסרופן דעם לאָזונג: „דערגרייכן" פוילנס אומאָפּהענגיקייט דורך „אַרגאַנישער ארבעט", ד"ה אויסבויען בהדרגהדיק די עקאָנאָמיע פון לאַנד אין די ראָמען פון פּעאַדאַלן סיסטעם.

אויך א טייל פון דער בירגערלעכער אינטעליגענץ און יוגנט האָט זיך אַרגאַניזירט אין א קריזיס אונטער דער אָנפירונג פון עד־וואַרד יורגענס. דער קריזיס האָט זיך אונטערשיידט פון דער „לאַנד־ווירטשאַפטלעכער געזעלשאַפט" מיט דעם, וואָס ער האָט בלויז אין פלוג אָנגערקענט די נויטוואַנדיקייט פון א נאַציאָנאַלן אויפשטאַנד, אָבער אָפּגעלייגט אים ביז פּוילן וועט שוין זיין גענוג שטאַרק און צוגעגרייט (מיעראָסלאַווסקי האָט זיי א נאָמען געגעבן „מיליאָנערן", ד"ה אזעלכע וואָס לייגן אָפּ דעם אויפשטאַנד אויף טויזנטער יאָר). די וואַרשעווער בורושואזיע, וועלכע האָט זיך געזאַמלט אין דער „רעסורסא קופּיעצקא", איז געשטאַנען פּאָליטיש נאָענט צו עדווארד יורגענס קרייז. אין 1860 האָבן די אויסגערעכנטע רעכטע גרופּירונגען געשאָפן א נעמיינזאַמע קערפּערשאפט, א"ג דירעקציע „פון די ווייסע".





די אויסגערעכנטע קרייזן פון די „ווייסע" האָט פּראַיניקט איין געדאַנק: נישט דערלאָזן צו א נאַציאָנאַלן אויפשטאַנד, וואָס וואָלט געקאָנט ווערן געפערלעך פּאַר זייערע קלאַסן־אינטערעסן, ווי למשל וועלן איינפירן ראַדיקאַלערע רעפּאָרמען אין דעם פּאָליטישזונע־סיסטעם. אין דער פּראָגע האָבן יורגענס נרופּע און די קריזן פון „רעסורסא קופּיעצקא" געהאָט א מער פּראָגרעסיוו שטעלונג אויידער זייערע שותפים פון דער „לאַנדווירטשאַפטלעכער נעזעלשאַפט".

די זעלבע מיינונגס־פארשידנקייטן זענען אויך נעווען כנונע

דער יידן־פראגע. די „לאנדווירטשאפטלער געזעלשאפט" איז געווען קענן גלייך־בארעכטיקונג פאר יידן. זי האָט נישט געוואלט אננעמען פאר קיין מיטגליד דעם באוואוסטן פוילישן שרייבער קראשעווסקי (אין יאָר 1860) צוליב זיין אננעמען דעם אמט פון רעדאקטאָר פון „נאזעטא צדזושעננא", וועלכע איז, נאָך דעם ווי קראָנענבערג האָט זי אפגעקויפט, פארוואַנדלט געוואָרן אין א ארגאן פון דער וואַרשע־ווער בורזשואזיע און ארויסגעווען א פאָזיטיווע שטעלונג צו דער גלייך־בארעכטיקונג פון יידן. קראשעווסקי שרייבט שפעטער וועגן דער דעמאָלטיקער שטעלונג פון דער „לאנדווירטשאפטלעכער געזעלשאפט" אט וואָס:

„ביז דער לעצטער צייט האָבן זיך דער פרעזעס פון דער געזעלשאפט און דער קאָמיטעט מיט אלע כוחות קעגנגעשטעלט יעדן רעדיקאלערן און געוואָגטערן שריט אין דער פויערים־פראגע, זיי האָבן אפגעשטויסן די שטאָטישע בירגער און די יידן . . . " .

דערקעגן האָט יורגענס' גרופע מסכים געווען אוועקצושטעלן אויף דער טאג־אָרדנונג די פראגע פון גלייך־בארעכטיקונג פאר יידן.

ווי אזוי האָט זיך פאָרגעשטעלט דער לאָגער פון די „רויטע" ? מער דאָרף זאָגן, אז אפילו צווישן דער אָנפירונג פון די „רויטע" זע־נען געווען אזעלכע ווי קארל מאיעווסקי, וועלכער איז גלייכצייטיק געזעסן אין דער דירעקציע פון די „ווייסע" און אין דער אָנפירונג פון די „רויטע". אויסער דעם לינקן פליגל פון רעוואָלוציאָנערע דע־מאקראטן איז דער איבערווינגדיקער טייל פון די „רויטע" באשטא־נען פון צענטריסטן (ווי אנאטאָן גיללער און ענלעכע), אזוי גערו־פענע מעסיקע, וועלכע האָבן געהאלטן אין איין לאווירן צווישן דעם דעמאקראטישן פליגל פון די „רויטע" און די אייגענע רעכטע און אויך זיך געהאנדלט צו יורגענס' גרופע.

דאָס וואָס האָט פאראייניקט אלע גרופירונגען אין דעם לאָגער פון די „רויטע" (אויסער די ארייננעשיקטע אגענטן פון די „ווייסע" ווי מאיעווסקי), איז געווען דער ווילן, ארויסצוגיין אין קאמף קעגן אָקופאַנט און צואיילן דעם נאציאָנאלן אויפשטאנד. כדי אויפצו־הייבן און צוגרייטן דאָס פאלק צום קאמף מיטן אָקופאַנט, האָבן די „רויטע" באשלאָסן צו ארגאניזירן מאסן־מאניפעסטאציעס פון נא־ציאָנאל־פאטריאָטישן כאראקטער, וועלכע זאלן ווערן די רעוואָלו־ציאָנער־פאטריאָטישע געפילן ביי דער באפעלקערונג. די מאניפעס־טאציעס האָבן אויך געדארפט דינען ווי א מיטל צו מאָביליזירן די פאלקסמאסן בכדי זיי זאלן מאכן א דרוק אויף די „ווייסע" אָנצו־שליסן זיך אינעם נאציאָנאלן קאמף און אויך אויפצווינגען די פרי־צים, זיי זאלן ליקווידירן די פאנשטשינזע.

די ערשטע גרעסערע מאניפעסטאציע איז דורך די „רויטע" אר־גאניזירט געוואָרן אין צוזאמענהאנג מיט דער לוויה (1860.6.9) פון דער אלמנה נאָך דעם העלדישן פארטיידיקער פון וואָלין (וואַרשע־ווער שטאָטטייל) אין יאָר 1831, געגראבן סאָווינסקי. נאָך דער איינגעגעבענער מאניפעסטאציע, אין וועלכער עס האָבן זיך באטיי־ליקט עטלעכע צענדליק טויזנט בירגער, צווישן זיי אויך א גרע־סערע צאָל יידן, האָט זיך אננגעהויבן א סעריע קלענערע מאני־פעסטאציעס. במשך פון א גאָר קורצער צייט האָט זיך ארויסגעווייזן, אז די „סמארקאטשעס" (ווי די „ווייסע" האָבן מיט ביטול אננגערופן די „רויטע" פאטריאָטישע יוגנט) באהערשן אָן אננגעזעענעם טייל פון די פאלקסמאסן פון דער הויפטשטאָט און באזונדערס די האנטווערקער און זייערע געזעלן. אויף דער וועגדונג פון די „ווי־סע", זיי זאלן אפשטעלן די מאניפעסטאציעס, ווייל זיי קאָנען דער־פירן צו אָן אויפשטאנד וואָס וואָלט גיבראכט אָן „אומגליק", האָבן די „רויטע" ארויסגעשטעלט א באדינג, אז די „לאנדווירטשאפטלע־כע געזעלשאפט", וועלכע איז דעמאָלט געווען די אייניציקע לעגאלע געזעלשאפטלעכע ארגאניזאציע פון פאליאָן אין לאָנד, זאל ארגא־ניזירן אָן „אדרעס" צום צאר, נישט רעכענדיק זיך מיט דעם, צי די וואַרשעווער מאכטאָרגאנען וועלן עס דערלויבן אדער נישט. אין דעם „אדרעס" זאָל קריטיקירט ווערן דער רעגירונגס־סיסטעם אין פוילן און גלייכצייטיק זאָל אננעווייזן ווערן אויף די נייטיקסטע ע־פארמען, וואָס דארפן דוכגעפירט ווערן.

זאמאיסקי האָט אנטשידן אפגעווארפן די פאדערונג פון די „רויטע" אונטער דעם אויסרייד, אז „ער וויל בכלל נישט האָבן קיין באציאונגען מיט דער רעגירונג און וויל ביי איר נארנישט בעטן". ער האָט דערביי געדראָט, אז אויב זיי וועלן נישט אויפהערן צו אר־גאניזירן מאניפעסטאציעס, וועלן זיי איבערגעבן ווערן אין די הענט פון דער מאכט. די דראָאונגען האָבן די „רויטע" נישט אפגעשראָקן, און זיי האָבן ווייטער ארגאניזירט מאניפעסטאציעס.

אינצווישן איז אננעקומען דער 25טער פעברואר, דער יאָרטאָג פון גראָאָווער קאמף אין 1831. די „רויטע" האָבן באשטימט אייני־צואָרדענען אין דעם טאָג א מאסן־מאניפעסטאציע אויף די גראָכא־ווער פעלדער. וועגן גארטשאקאָוו האָט באפוילן פונאנדערצוגעמען די בריק, וואָס פארבינדט וואַרשע מיט פראגע, כדי אוממעגלעך צו מאכן דער וואַרשעווער באפעלקערונג צו גיין אויף די גראָכאָווער פעלדער, האָבן די „רויטע" באשלאָסן אייניצואָרדנען די דעמאָנסטראציע אין וואַרשע גופא. אויף דער דעמאָנסטראציע איז געקומען צו א צוזא־מענשטויס צווישן דער באפעלקערונג מיט דער זשאנדאַרמעריע, און עס זענען געווען עטלעכע פארוואונדעטע.

ווי אן ענטפער אויף דער ברוטאלער האנדלונג פון די צארי־שע זשאנדארן האָבן די „רויטע" באשלאָסן אייניצואָרדנען דעם 27טן פעברואר א מאניפעסטאציע. אין דער זעלבער צייט איז פארנעקומען אין וואַרשע די לאנד־באראטונג פון דער „לאנד־ נעזעל־שאפט", נעפירט אונטער דעם דיקטאט פון אנדזשעי זאמאיסקי און דעם גרויס־שליאכטישן קאמיטעט פון דער נעזעלשאפט, וועלכע האָבן נישט דערלאזט אנצונעמען קיין באשלוס וועגן ליקווי־דירן די פאנשטיזנע און נישט וועגן אן „אדרעס" צום צאר. ביי דער געשאפענער לאגע זענען זיך דעם 26טן פעברואר צונויפגע־קומען אין קאנטס צוקיערניע די פארשטייער פון דער וואַרשעווער בורזשואזיע און אינטעליגענץ, וועלכע האָבן זיך געפונען אונטערן דירעקטן דרוק פון די פאלקסמאסן, און האָבן באשלאָסן צו מאכן א זעלבסשטענדיקן פאליטישן שריט, נישט רעכענענדיק זיך מיט דער מיינונג פון דער „ל'נ". זיי האָבן אויסגעוויילט א דע־לעגאציע צו רעדאָגירן אן „אדרעס" צום צאר. עס איז געפלאנט געוואָרן צוצוציען צו דער דעלעגאציע, וואָס איז באשטאנען פון פארשטייער פון דער שטאָטישער בורזשואזיע און אינטעליגענץ, דעם שוסטער הישפאנסקי, ווי א פארשטייער פון די האנטווערקער, און מייזעלסן, ווי א פארשטייער פון די יידן.

דעם 27טן פעברואר גאנץ פרי האָבן זיך אננעהויבן זאמלען מאסן מענטשן פאר דער קארמעליטן־קירך אויף לעשנא־גאס, וואו עס האָט געדארפט פארקומען א הזכרה נאָך א רעוואָלוציאָנערן עמיסאר, וואָס איז אומגעבראכט געוואָרן דורך דער צארישער מאכט מיט דרייסיק יאָר צוריק. נאָך דער הזכרה האָט זיך געדארפט פארמירן א מאניפעסטאציע. דעמאָלט איז אננעקומען דער אבער־פאליציי־מייסטער טרעפאָוו מיט א גרעסערער צאָל פאליציאנטן.

אויך דער קאמיטעט פון דער „לאנדוו' נעזעלש" האָט זיך געווענדט צום נאמיעסטניק נארטשאקאָוו, ער זאָל שיקן מיליטער צום ראדזשיוויל־פאלאץ, וואו עס קומען פאר די בארטונגען פון זייער אלגעמיינער פארזאמלונג, כדי צו שיצן זיי קעגן אן עווענ־טועלן איבערפאל מצד די מאניפעסטאנטן. מיט דעם האָט דער קא־מיטעט געגעבן אנצוהערן דער מאכט, אז דא האָט מען נישט צו טאָן מיט קיין פרידלעכער פראצעסיע, נאר מיט בונטאוווטשיקעס, קעגן וועלכע מען דארף באנוצן כוח. נארטשאקאָוו האָט טאקע בא־שלאָסן אנצונעמען די עצה פון א טייל גענעראלן און הויכע באאמ־טע און פון זאמאיסקים פריצים, און צוטרעטן מיט צארישע מע־טאדן צו ליקווידירן די מאניפעסטאציעס.

קעגן דער אומבאוואפנטער באפעלקערונג זענען געווארן ארויסגעשיקט באטאליאנען קאזאקן. ארום צוויי א זייגער נאָך מיטיק זענען געפאלן די ערשטע שאסן און הרוגים. די דעצידירטע שטע־לונג פון די צענדליקער טויזנטער פוילישע פאלקסמענטשן, וועלכע האָבן מאניפעסטירט אויף די וואַרשעווער נאסן און געפרוואוועט צור קומען צום באראטונגס־פאלאץ פון דער „לאנדוו' נעזעלש", האָט אננעווארפן א שרעק אויף די פארזאמלטע פריצים. וועגן עס איז נע־שטעלט געוואָרן צום אפשטימען טאמאש פאטאצקים פארשלאג, וועגן נעבן די פויערים א מענלעכקייט אויסצוקויפן די ערד, אויף וועלכער זיי זיצן, האָט קיינער פון די פארזאמלטע נישט נעווענט

צו שטימען קענן. דערווייל האָט זיך דערנענטערט דער אָוונט. די וואַרשעווער גאַסן האָבן אויסגעזען ווי אַ קריגספּלאַץ. די צאָל הרוגים איז נישט מעגלעך געווען פעסטצושטעלן. דער קאָמיטעט פון דער „לאַנדוו' נעז" האָט געזען אַז פון איין זייט באַהערשן די „רויטע" די פּאָלקסמאַסן פון דער הויפּטשטאָט און פון דער צווייטער זייט האָט די שטאָטישע גרויס־בורזשואַזיע שוין מסכים געווען אויף אַן „אדרעס" און הייבט אָן אַרויסצואווייזן אַ פּאָליטישע אַקטיוויטעט. ביי אַזאַ סיטואַציע האָט געדאַרפט די פּריצים צו פאַרלירן יעדן אינפלוס אויף דעם גאַנג פון די געשעענישן און ווערן איזאָלירט. זיי האָבן זיך דעריבער שנעל פאַרזאַמלט ביי זאָמאָסקין און באַשלאָסן מסכים צו זיין אויף דעם דערמאָנטן באַשלוס פון די שטאָטישע בירגער וועגן אַן „אדרעס" צום צאַר. בעת ערשט מיט עטלעכע שעה צוריק, ווען מען האָט אויפן זאָל פון דער באַראָטונג אריינגעבראַכט דעם פאַרבליטקן מיטגליד פון דער „לאַנדוו' נעז", גאָנשימסקי, האָט גראַף זאָמאָיסקי קאָלטבלוטיק דערקלערט: „וועז דער פּאַן גאָנשימסקי וואָלט געווען אַ בירגער און אונדזערס אַ מיטגליד, וואָלט ער נעדאַרפט זיין דאָ צווישן אונדז און נישט צווישן גאַסניונגען און פּראָוון אוואַנטורעס מיטן מיליטער", — איז ער איצט שפּעט אין אָוונט געפאָרן צום נאַמיעסטניק גאָרטשאַקאָוו אינטערוועניר ער זאָל צוריקציען דאָס מיליטער, באַשטראָפן די שולדיקע אין דער בלוטבאָד און אָננע מען אן „אדרעס" צום צאַר.

אין דער זעלבער צייט האָבן זיך פאַרזאַמלט אין דער „רעסורסא קופּיעצקא" אַ 500 שטאָטישע בירגער פון אַלע שיכטן, צווישן זיי אויך דער פירער פון דער גרויס־בורזשואַזיע קראַנענבערג, יורנעם און אויך אַ פאַרשטייער פון די „רויטע", אגאטאָן גיללער. אויף קראַנענבערגס פאַרשלאָג איז אייגנשטימיק באַשטעטיקט געוואָרן דער באַשלוס פון דער דערמאָנטער פאַרזאַמלונג אין קאָנטס צוקערניע צו שיקן אַ דעלעגאַציע, און מען איז צוגעטרעטן אַדורכפירן נייע וואַלן פון דער „דעלעגאַציע", וועלכער עס זאָל ווערן אָנפאַרטרויט די אָנפירונג מיט דער שטאָט, און וועלכע זאָלן האָבן די רעכט אַרויסצוגעבן פאַראַדנונגען לויט איר אייגזען. בשעת דעם אָנגעבן קאַנדידאַטן צו דער דעלעגאַציע, האָט אייגער פון די אָנוועזנדיקע יוגנטלעכע אַרויסגערוקט מייזלס' קאַנדידאַטור. די פאַרזאַמלטע האָבן מסכים געווען אויף מייזלס' קאַנדידאַטור, דער מאָנענדיק דערביי זייַנע רעוואָלוציאָנער־פּאַטריאָטישע פאַרדינסטן פאַרן פאָטערלאַנד נאָך פון יאָר 1848. אין דער דעלעגאַציע זענען געווען אויסגעוויילט 14 מאַן. די דעלעגאַציע האָט אויסגעטיילט 8 מאַן, צווישן זיי הרב מייזלס און זיי געשיקט צום נאַמיעסטניק גאָרטשאַקאָוו, בכדי אים פאַרצושטעלן די פאָלגנדיקע פאָסטולאַטן: דערלויבן אייגצואָרדענען א פייערלעכע לוויה פאַר די 5 געפאַלענע, צוריקציען דאָס מיליטער אין די קאַזאַרמעס, געבן דימיסיע דעם אָבערפּאָליציי־מייסטער טרעפּאָוו. דער דערשראָקענער גאָרטשאַקאָוו, מורא האָבנדיק אַז די עקסטרעם־רויטע עלעמענטן זאָלן נישט אויסנוצן די געשאַפענע לאָגע און אַרויסרופן אַן אויפשטאַנד, האָט נישט בלויז נאָכגעגעבן די פאָדערונגען, נאָר אויך איבערגענעבן דער דעלעגאַציע די מאַכט איבער דער שטאָט ביז איבער דער לוויה.

ווי מיר זענען, האָבן די לעצטע טעג פון פעברואַר 1861 געהאַט אַ וויכטיקע באַדייטונג אין דער נעשיכטע פון קאָנגרעס־פוילן. די שטאָטישע בורזשואַזיע האָט אָננעהויבן אַרויסצואווייזן אַ זעלבשטענדיקע פאָליטישע איניציאַטיוו, צונעמענדיק ביי דער שליאַכטישער „לאַנדווירטשאַפטלעכער געזעלשאַפט" דעם מאַנאָפּאָל פון פאָליטישער אָנפירונג אין לאַנד.

מייזלס, וועלכער האָט שוין געהאַט הינטער זיך די דערפאַרונג פון דער בורזשואַזער רעוואָלוציע אין יאָר 1848 אין עסטרייך, האָט געהעריק דערשאַצט די לאַגע. ער האָט געזען די מעגלעכקייט צו פאַרוואַנדלען איצט ווערשע (און קאָנגרעס פוילן בכלל) אין אַ ווין פון 1848טן יאָר. ער האָט געגלייבט אַז עס איז נעקומען די צייט און די נויטוועניקייט ארויסצוטרעטן עפּנטלעך און באַוועזן די יידישע פאָלקסמאַסן צו נעמען אָן אָנטיל אין די פאָטריאָטישע מאַניפעסטאַציעס און אין די אקציעס קעגן דעם אָקופאַנטישן יאָך.

א געלעגנהייט דערצו האָט ער געזען אין דער לוויה פון די פינף געפאַלענע קרבנות בעת די נעשעענישן פון 27טן פעברואַר, וועלכע די „דעלעגאַציע" האָט אַרגאַניזירט אויף דעם 2טן מערץ. מיט אַ טאָג פריער איז געמאָלדן געוואָרן אין דער פרעסע, אַז אין דער לוויה וועלן זיך באַטייליקן די יידישע גייסטלעכע אין זייער רבנישער טראַכט, און אַז אין אַיינקלאַנג מיטן יידישן ריטואַל וועלן די יידן, וועלכע נעמען אָנטיל אין דער לוויה, נישט דאַרפן גיין מיט אָנטבלויזטע קעפּ. די מעלדונג איז געווען אַ פאַקטישער רוף פון מייזלסן צו אַלע יידן פון וואַרשע, זיי זאָלן זיך באַטייליקן אין דער לוויה.

אין דער לוויה האָט זיך באַטייליקט כמעט די גאַנצע וואַרשעווער באַפעלקערונג, קריסטן און יידן. זי האָט מיט זיך פאַרגעשטעלט די גרעסטע אינהייטלעכע מאַניפעסטאַציע פון יידן און פּאָליאַקן. דאָס ערשטע מאָל אין דער געשיכטע פון פוילן האָט מען געזען יידישע רבנים אויף אַ קריסטלעכער לוויה און דעם הויפּטרב מייזלס געפאַלענע האָט מיטן ארצעביסקופ פּיאַלקאָווסקי. ביי די קברים פון די געפאַלענע האָט מייזלס געזאָגט די תפילה „קדיש". ער האָט דערמיט אונטערגעשטראָכן, אז די יידן אין פוילן געפינען זיך אין טרויער נאָך די געפאַלענע פוילישע פאַטריאָטן. נאָך דער לוויה האָט מייזלסן באַגלייט די פוילישע און יידישע אקאַדעמישע יוגנט.

מייזלס פאַטריאָטישע שטעלונג און די באַטייליקונג פון די יידן אין דער לוויה האָבן געפונען אַ טיפן אָפּקלאַנג ביי דער וואַרשעווער באַפעלקערונג. אגאטאָן גיללער גיט איבער די שטימונג וועלכע האָט געהערשט ביי די פוילישע פאָלקסמאַסן נאָך דער לוויה, שרייבנדיק:

„אין די קברים פון די פינף געפאַלענע זענען באַגראָבן געוואָרן די קעגנזייטיקע פאַראורטיילן און רעליגיעזע איבערגלויבנס, און דאָ ביי די קברים איז אויסגעפירט געוואָרן דער ערשטער אקט פון אריינפירן די יידן אין די רעכט פון פוילישער ביירגערשאַפט און ליבע".

אין א מיטטיילונג פון א קאָנפידענט צום נעניראַל־פאַליציימייסטער ווערט אַזוי נעזאָגט:

„די באַטיילקונג פון די יידן אין דער לוויה, און מיזלסי אָפריכטן תפילות פאַר די קרבנות זענען אן אָנזאָג פון נייע צייטן, ווייזט אויס, אַז די פאָליאַקן האָבן אויף אן אמת געענדערט זייער באַציאונג צו די יידן. זיי באַמיען זיך אויף יעדן טריט ארויסצואווייזן צו זיי זייער פרייַנדלעכע באַציאונג".

נישט בלויז די פאָליאַקן און יידן האָבן געזען אין דער לוויה מאַניפעסטאַציע דעם אויסדרוק פונעם איבערבראַך וואָס איז פאַרגעקומען אין זייערע קעגנזייטיקע באַציאונגען, אויך די אויסלענדישע דיפּלאָמאַטן, וועלכע זענען געווען אקרעדיטירט אין וואַרשע, האָבן געהאַלטן פאַר וויכטיק מיטצוטיילן זייערע רעגירונגען וועגן אָט דער געשעענישן. אזוי האָט דער עסטרייכישער גענעראַל־קאָנסול לעדערער ארויסגעשיקט א ראַפּאָרט קיין ווין מיטן וויטערדיקן אינהאַלט:

„די רבנים האָבן זיך אויך אָנגעשלאָסן אין דער באַוועגונג. דער הויפּט־רב מייזלס איז בעת דער לוויה געגאַנגען געאָרעמט מיטן קאָטולישן ארציביסקופ. נישט געקוקט דעם רויף, וואָס לויט דעם יידישן ריטואַל דאַרפן רבנים זיך נישט געפינען אויפן שטח פון א קאַשציאָל, האָט ער (מייזלס) זיך דאָרטן געפונען".

פאַר מייזלסן איז די עפנטלעכע מאַניפעסטאַציע בעת דער לוויה געווען אן איבערגאַנג פון אבסטראַקטער פראַפאַגאַנדע פאַר יידיש־פוילישער דערנענטערונג צו א דירעקטער געמיינזאַם־פאַליטישער אקציע, צו אַקטיוון קאַמף.

די וויכטיקסטע פאַליטישע אקציע אין יענעם מאָמענט איז געווען דאָס מאַסנהאַפטע אונטערחתמענען דעם דערמאָנטן „אדרעס" צום צאַר. נישט דאָ איז דאָס אָרט אָפּצושטעלן זיך אויף דער געזעץ און אויפן אינהאַלט פון דעם „אדרעס". א פאַקט איז, אז הגם ער איז אָננעשריבן געוואָרן דורך עדמונד סטאַוויסקי, א מיטגליד פון דער „לאַנדוו. געזעלש." ביי דער מיטערדאַקציע פון איגנאַצי קראַשעווסקי, זענען אויך די „רויטע" אין יענעם מאָמענט נישט ארויסגעטרעטן קעגן אים. דאַניללאָווסקי, א טוער פון די „רויטע", דריקט זיך אזוי אויס וועגן דעם „אדרעס" אין זיינע זכרונות:

„ער האָט דערמאָנט אין קאָרגע אָבער אין וועלדיקע אויס־
דרוקן וועגן די רעכט פון אונדזער נאַציאָנאַליטעט".

ווי מיר האָבן שוין אָנגעוויזן, איז פאר די רעוואָלוציאָנערע עלעמענטן נישט געווען אזוי וויכטיק דער אינהאַלט פון דעם „אד־רעס", ווי דער פאקט, וואָס דורך דער אקציע פון זאַמלען חתימות איז דערמעגלעכט געוואָרן צוצוקומען צו די פאַלקסמאסן און וועלן ביי זיי דעם געדאַנק פון קאמף פאר באפרייאונג.

מייזעלס האָט דעריבער פארטיידיקט די נויטוועגדיקייט פונעם „אדרעס" אויף דער ערשטער פארזאַמלונג פון דער וואַרשעווער „עליטע" אין זאמאיסקים פאַלאַץ און געלייגט זיין חתימה אויף אים דער ערשטער צוזאַמען מיטן ארצעביסקופ פיאַלקאָווסקי, נישט געקוקט דערויף, וואָס דער „אדרעס" האָט לגמרי נישט באירט די פראגע וועגן רעכט פאר יידן (אזוי ווי ער האָט נישט באירט קיין אנדערע קאַנקרעטע פראגעס). ער האָט אויך אויפגעהויבן פארן „אד־רעס" א ברייטע אגיטאַציע איבערן גאַנצן לאַנד. אינעם טאָג פון דער לוויה, ד"ה דעם 2טן מארץ, האָט מייזעלס ארויסגעשיקט א צירקולאַר, אדרעסירט „צו אונדזערע בריידער יידן, רבנים, אָנפירער פון די קהילות, גאָטספאַרכטיקע אין יעדער שטאָט פון אונדזער לאַנד", אין וועלכן ער איז מודיע:

„מיר דאָ אין וואַרשע האָבן איינגעזען פאַר ריכטיק און גוט, און אַלע האָבן אונטערגעשריבן דעם „אדרעס". נאָר א גהעריקן פּאַרטאַכטן זיך אין די וועלטער פון אונדזער הייליקן נביא ירמיהו (קאפי כ"ט) „זאָרגט וועגן דעם וואויל פון דער שטאָט, וואו איר גענפינט זיך, וויל פון איר וואויל איז אָפהענגיק אייער וואויל", — ודרשו את שלום העיר אשר הגליתי אתכם שמה והתפללו בעדה אל הי כי בשלומה יהיה לכם שלום —. הער בראָניסלאוו יארעצקי באזוכט איצט די פּראָווינצשטעט כדי צו זאַמלען חתימות. איך האַלט פאַר ריכטיק, איר זאָלט טאָן ווי מיר און אונטערשרייבן דעם „אדרעס".

אויסער דעם קורצן צירקולאַר און דער אגיטאַציע דורך דער פּאַרטוויגטער פּריוואַטער קאָרעספּאָנדענץ, וואָס מייזעלס האָט גע־פירט, איז אונטער זיין רעדאקציע אויסגעארבעט געוואָרן א גרע־סערער אויפרוף צו די יידן אין פוילן וועלכער איז פונאַנדערגע־שיקט געוואָרן אין צענדליקער טויזנטער עקזעמפליאַרן איבערן גאַנ־צן לאַנד. דער אויפרוף, וועלכער איז אדרעסירט „אין נאָמען פון גאָט פון ישראל און פון די אָנפירער פון דער אָרטיקער וואַרשע־ווער קהילה צו אונדזערע בריידער יידן, וועלכע וואוינען אין פוי־לישן לאַנד", הייבט זיך אָן מיט דער פעסטשטעלונג, אז די יידן אין לאַנד האָבן זיכער געהערט וועגן די געשעענישן פון דער פאר־גאַנגענער וואָך. דער אויפרוף באשאַנט, אז עס איז דאָ איצט א האָפענונג זיך צו באפרייען פון דער אונטערדריקונג און פון דעם שווערן יאָך. דער אויפרוף שטעלט פעסט, אז במשך פון 30 יאָר, ד"ה פון יאָר 1831 אָן, זענען ארוים איבער 100 פאַראַדענונגען וועגן יידן, וועלכע האָבן גהאַט פאר א ציל נאָך שווערער צו מאַכן די יידישע לאַגע. פון אַלע יידן אין איראָפּע זענען בלויז די יידן אין קאָנגרעס־פוילן פארבליבן אונטער דער לאַסט פון מיטל־עלטער־לעכן בארבארייזם. וויטער וויזט דער אויפרוף אָן, אז פון דער פארזיכערונג פון אַלעקסאַנדער דעם ערשטן וועגן גלייך־בארעכטי־קונג פאר יידן איז נאָרנישט געווארן. ער דערמאָנט די גזירה קעגן דער יידישער הלבשה, וועגן מען האָט געשלעפט זקנים איבער די גאַסן, ווי הינט, און אָפּגעשניטן זיי די בערד. דערביי זאָגט דער אויפרוף, אז די באַאמטע, וועלכע האָבן געטאָן אָנטיי אין די שענדלעכע אקטן זענען געווען די אויסוואורפן און פאַררעטער פון־נעם פוילישן פאָלק. דער בעסטער באוויז איז, שרייבט דער אויפ־רוף, אז ביז 1831, ווען די מאַכט איז געווען אין די פוילישע הענט, האָט מען נישט געהערט וועגן אזעלכע געמיינהייטן.

דער אויפרוף גייט איבער פון אַלעקסאַנדער דעם צווייטן, פון וועלכן מען האָט גהאפט אויף ליכט, אָבער אָנגעקומען איז פינצ־טערניש, — צו דער איצטיקער צייט. דער אויפרוף מאַכט, כלו־מרשט א קאָמפּלימענט דעם איצטיקן צאר, אז ער וויל יושר, אָבער דער רשע מוכאַנאָו האָט זיך צוגעקליבן מענטשן, וואָס זענען שו־נאים פון די פאָלייאקן און יידן, און שרייבט כסדר קיין פעטערבורג קענן זיי. צוליב דעם וועלכן נישט דערהערט די שטים פון די אי־דעלע פאָלייאקן, וועלכע האָבן ליב אַלע איינוואוינער פון לאַנד אָן אונטערשרייד פון רעליגיעזער אָנגעהעריקייט. דערקענן דער המן (ד"ה מוכאַנאָו) זייט שנאה צווישן די פאָלייאקן און יידן און אין זיין דינסט האָט לעשניעווסקי צוויי יאָר געפירט אן אנטי־יידישע העצע. לויט דער איניציאטיוו פון דעם זעלבן המן איז פארגעקומען דער פאָגראָם אין שטעטל טורעק און עס איז פארשוועכט געוואָרן די יידישע שול. דער אויפרוף שרייט אויס פאטעטיש:

„ברידער יידן, דרייסטקייט און מענערישקייט! זאָלן מיר אָננעמען מיט דער גאַנצער איבערגעבנקייט די ברידערלעכע האַנט, וואָס איז אונדז אויסגעשטרעקט געוואָרן. מיר האָבן געזען די ערשטע מענער פון לאַנד גיין צוזאַמען מיט אונ־דזערע גייסטלעכע ביי דער לוויה פון די פינף געפאַלענע קרב־נות, וואָס זייער אומשולדיק בלוט האָט געפלאָסן איבער די גאַסן פון אונדזער שטאָט".

צום סוף פאָדערט אויף דער אויפרוף די יידן, זיי זאָלן אונ־טערשרייבן דעם „אדרעס" און פאראיינקן זייער שטים מיט אלע ביר־גער פון לאַנד. דאָס איז דער איין־און־איינציקער וועג, וואָס פירט צום וואויל פון לאַנד.

דער אויפרוף פונעם הויפט־רב האָט געמאַכט א גוואַלדיקן איינדרוק. ווען מען נעמט אין אַכט די גרויסע מאַכט וואָס מוכא־נאוו, וועלכן מען האָט אין וואַרשע געוופן „גרויס־וויזיר", האָט פארמאָגט, איז דאָס, וואָס איז געשריבן געוואָרן וועגן אים אין אויפרוף, געווען ממש א רעוואָלוציאָנערער שריט. די צארישע רע־גירונג איז טאַקע געווען אויסער זיך. דער גענעראַל קאָטצעבוא, וועל־כער איז געווען דער פאַקטישער לייטער פון דער רעגירונג אין וואַרשע, האָט אינפארמירט דעם עסטרייכישן גענעראַל־קאָנסול לעדערערער, אז דער הויפט־רב מייזעלס האָט געשריבן צו די יידן, זיי זאָלן באטראכטן די צארישע רעגירונג פאר המנס און צוטרעטן צו דער פוילישער רעוואָלוציאָנערער באוועגונג. די אינפארמאציע האָט לעדערער וויטער ראַפּארטירט קיין וויע דעם 17טן מארץ, אונ־טערשטרייכנדיק אז דער הויפט־רב איז דערזעלבער וואָס איז גע־ווען אין די פריערדיקע יאָרן רב אין קראָקע.

דער אויפרוף האָט געמאַכט אזא שטאַרקן איינדרוק אין די דיפּלאָמאַטישע קרייזן, אז מיט עטלעכע טעג שפעטער האָט לעדע־רער געמוזט צושיקן א קאָפּיע פונעם אויפרוף קיין וויע, באַגלי־טנדיק זי מיט אָט דער צושריפט:

„דער אויפרוף פון הויפט־רב מייזעלס צו די יידן איז גאַנץ פוילן, וועלכן איך שיק אייבער אייער עקסצעלענץ, איז אן אָפענע קריגס־דערקלערונג. עס איז אוממעגלעך, אז די רו־סישע רעגירונג זאָל א מאָל קאָנען פאַרגעסן די חרפה וואָס די פראָקלאַמאַציע האָט איר אָנגעטון".

די פארבינדונג פון די פאָלייאקן און יידן, וואָס האָט געפונען איר אויסדרוק אין די געמיינזאַמע פאַטריאָטישע אקציעס, האָט צעשטערט די קינסטלעכע בארירן, וועלכע האָבן אפּגעטיילט די צוויי פעלקער פון איין לאַנד. דיסקאָנטירן גלייך די דערגרייכטע פארבריידערונג און געבן איר א געוועלטיקע פארעם דורך געבן די יידן גלייכע רעכט, איז דערווייל געווען אוממעגלעך, ווייל די גע־זעצגעבערישע מאַכט האָט זיך געפונען אין פרעמדע אקופאַנטישע הענט. מייזעלס און אנדערע טוער האָבן פארשטאַנען, אז עס איז נאָך נייטיק צו געשטאַלטיקן די פארבריידערונג אין קאָנקרעטע מעשים, לכל־הפחות אין אפשאפן יענע באגרענעצונגען, וועלכע זענען אפהענגיק פון דער פוילישער געזעלשאפט גופא. צוליב דעם האָבן מייזעלס און די אנדערע יידישע טוער זיך באמיט, אז די האַנטווערקער־ און סוחרים־ארגאַניזאַציעס זאָלן אננעמען באשלוסן צו ליקווידירן דעם דורותדיקן קאמף פון די פוילישע ארגאַניזא־ציעס קעגן זייערע יידישע פאַלקגענן.

די ערשטע ארגאַניזאַציע, וואָס האָט דורכגעפירט אזא בא־שלוס, איז געווען די וואַרשעווער סוחרים־פאראיינקונג. קסאווערי שלענקער, דער עלטסטער פון דער סוחרים־פאַזאַמלונג, האָט אריין־געטראָגן א פאַרשלאָג אויף דער אלגעמיינער פארזאַמלונג פון 17טן מארץ, עס זאָלן ליקווידירט ווערן די טאָפּלטע ליסטעס וועלכע זע־נען איינגעפירט געוואָרן אין יאָר 1817, ד"ה א באזונדערע פאר קריסטלעכע און א באזונדערע פאר יידישע סוחרים, און דערמיט געבן די יידן גלייכע רעכט אין די וואָלן צו די אָנפירנדיקע אינ־

סטאַנצן פון דער סוחרים־פאַראייניקונג. דער פאָרשלאָג איז פיי־ערלעך אָנגענומען געוואָרן איינשטימיק.

אין דעם פּראָטאָקאָל פון דער פאַרזאַמלונג, וועלכער איז אונ־טערגעשריבן געוואָרן דורך 135 פוילישע סוחרים, ווערט דער באַ־שלוס מאַטיווירט מיט די ווערטער:

„...כדי צו ברענגען עפּנטלעך און גענוג הויך צום אויסדרוק די אַנטפּלעקונג פון טאַלעראַנץ פאַר די אַנגעהערי־קע צו משהס גלויבן, וועלכע האָבן באַווּיזן אַ לעבעדיקע סימפּאַטיע פאַר דער אלגעמיינער זאַך בעת די לעצטע געשע־נישן אין לאַנד".

באַלד צו מאַרגנס האָט די סוחרים־פאַראייניקונג צוגעשיקט צו מייזעלסן א בריוו מיט א קאָפּיע פון פּראָטאָקאָל, אין וועלכן זיי זענען אים מודיע וועגן באַשלוס. דער בריוו ענדיקט זיך מיט די ווערטער:

„...אַזאַ עפּנטלעכע דערשיינונג פון טאַלעראַנץ און פון פאַרשטיין דעם איצטיקן מאָמענט וויפּן וועג פון פאַר־שריט מצד דער וואַרשעווער סוחרים־פאַראייניקונג, וועט די־נען אַנדערע געזעלשאַפּטלעכע שיכטן אונדזערע ווי אַ בייי־שפּיל צוצואיילן דאָס אזוי נויטיקע צוגוויפגיסן זיך פון די יידן און קריסטן פאַר דער נאַציאָנאַלער זאַך".

אויף דעם האָט מייזעלס אָפּגענטפערט מיט א לענגערן בריוו, אין וועלכן ער שרייבט צווישן אַנדערע:

„...דער דאָזיקער פאַל פון אָפּענער רעליגיעזער טאָ־לעראַנץ און ברידערלעכער פאראייניקונג מיט די אָנהענגער פון משהס גלויבן, איז א טאַפּלטע פרייד פאַר מיין האַרץ, וויל ער באַווייזט פון איין זייט אייער בפירושן פאַרשריט אויפן וועג פון בילדונג, מאָראַלישער דערציאונג און פון באַגרייפן דעם טובת־הכלל".

...דאָנקען פאַר דעם דאָזיקן טאָס פון דעם חשובן עלטסטן וויי אויך פון דער גאַנצער סוחרים־פאראייניקונג וואָלט באַדייט א באליידיקונג פאר דעם איידלען גערעכט־קייט־געפיל, פאַר די גערעכטע איבערצייגונגען, וואָס זייער ציל איז דער וואויל פונעם לאַנד... דעם אויבן־געבראַכטן אויפרוף, צוזאַמען מיט דער דאָטע און מיטן נומער, פון דעם עלטסטן־אַמט וועל איך פאָרשטעלן דעם קהילה־דאָזאָר, כדי וועגן דעם געבן צו וויסן דעם קהל".

ווי עס איז צו זען פון דעם ענטפער, האָט מייזעלס געזען אין דעם באשלוס פון די וואַרשעווער פוילישע סוחרים א באַווייז פון דער גערעכטיקייט פון זיין פאָליטישער ליניע. מייזעלס האָט צו מאַרגנס, דעם 21טן אריינגעשיקט אין דער פאַרואַלטונג פון דער יידישער קהילה א קאָפּיע פון דעם בריוו אוז דעם באשלוס פון דער סוחרים־פאַר־זאַמלונג מיט זיין ענטפער, דערמאָנענדיק דערביי, אז עס איז נייטיק די קאָרעספּאָנדענץ אָפּצודרוקן אין א ספּעציעלער אויסגאַבע און פונאַנדערמייַלן זי אין די בתי־מדרשים, שולן און רבנים פאַר־שפּרייטן צווישן די יידן. די קהילה־פאַרוואַלטונג האָט אפּנישוא־פּז זיין פאַרשלאָג מיטן מאַטיוו. אז דער באשלוס איז שוין פאַר־יתירלייכט נשווישן איז דער פרעסי, און עס איז נישט נייטיק ספּעציעל אים איבערצוגעבן דער יידישער עפּנטלעכקייט.

פון דעם איז קלאָר, אז מייזעלס האָט געוואָלט, אז דעם באַ־שלוס זאָלן קענען נישט בלויז די יידן, וועלכע לייענען די פוילישע פּ־רעסן, נאָר אויך די נאַנצע יידישע באַפעלקערונג, און זי זאָל זיך באַקענען מיטן דערמאָנטן קאָרעספּאָנדענץ־אויסטויש. די קהילה־פאַרשטייער זענען באשטאַנען אין גרעסטן טייל פון אזא קלאַסן־עלעמענט וואָס איז נישט געווען פאַראינטערעסירט אין פאַרשפּרייטן אזא קאָרעספּאָנדענץ, זיי האָבן געקוקט קרום אויף דעם הויפּט־רב, וואָס איז, לויט זייער מיינונג, פאַרקראַכט צו ווייט. זיי האָבן אים חושד געווען, אז ער וויל אויסנוצן די קאָרעספּאָנדענץ לשם אָגיטאַציע אין דער יידישער סביבה פאר אזעלכע רעוואָלוציאָנער־פאַטריאטישע צוועקן, וועלכע זאָלן דערפירן צו „נישט נעוואונ־טשענע" האַנדלונגען.

אין דריי טעג ארום איז א באשלוס פון גלייך־באַרעכטיקן די יידישע בעלי־מלאכות אָנגענומען געוואָרן דורך די צענטן. אויף דער פאַרזאַמלונג פון די עלטסטע פון די וואַרשעווער צענטן איז דער פאַר־זיצער יוזף קוויאַטקאָווסקי ארויסגעטרעטן מיט א רעדע. ער האָט געזאָגט צווישן אַנדערן:

„...פוילן נייטיקט זיך אין דעם, אַז אלע, וואָס זענען דאָ געבוירן געוואָרן, זאָלן זיך פילן ווי ברידער. לאָמיר דערי־בער באַזייטיקן די פאַראורטיילן, וואָס שטעלן אַוועק צווישן אונדז אַ מחיצה, און זאָלן די אמונות אונדז נישט פונאַנ־דערטיילן. דעם 27טן פעברואַר 1861 האָט זיך יידיש בלוט צוזויפגעמישט מיט בלוט פון קריסטן, מיט דעם האָבן די יידן באַווּיזן, אז זיי זענען פאַליאָקן. דערביבער טאָרן מיר זיי נישט אָפּשטויסן פון אונדז. צי זענט איר גרייט צוצושטימען, אַז פון היינט אָן וועט איר אין אייערע וואַרשטאַטן נישט מאַכן קיין שום אונטערשייד צווישן יידן און קריסטן? צי זענט איר גרייט צוצולאָזן יידן אין די צענטן? ".

אלע פאַרזאַמלטע האָבן זיך איינשטימיק ארויסגעזאָגט פאר צולאָזן די יידן אין די צענטן האָנטוווערקער־ארגאניזאציעס. קוויאַטקאָווסקים רעדע און דער אלגעמיינער באשלוס איז צו־געשיקט געוואָרן מייזעלסן און איז תיכף דורך אים פונאַנדערגע־שיקט געוואָרן איבערן גאַנצן לאַנד.

אין דער צייט האָט מייזעלס געהאַלטן פאר נייטיק זיך צו וועגדן צו די יידן פון די פּראָווינצשטעט און דערפער מיט אן אוים־פירלעכן באריכט פון דער לאַגע און געבן זיי אָנווייזונגען. אין דער וועגדונג וויזט ער קודם־כל אן אויף דער נישט־ריכטיקער האַנדלונג פון די יענעקע פּחדנים, וואָס האָבן זיך פאַרשטעקט און, וועלנדיק אָפּהאַלטן א נייטראַלע פאָזיציע, נישט געוואָלט פארעפנט־לעכן זיינע פריערדיקע בריוו, אין וועלכע ער האָט נערופן צו אייי־ניקייט מיטן קעמפּנדיקן פוילישן פאָלק. ווי דעם בעסטן באוויין פאר דעם אז דורך פאַראייניקן די כוחות פון די יידן און פאָליאָקן קאָן מען דערגיין צום זיג, ניט מייזעלס אז דעם פאָקט, וואָס מוכא־נאוו. דער שונא פון די פאָליאָקן און יידן, האָט געמוזט בחרפתו פארלאָזן דאָס לאַנד.

עס איז נאָך כדאי צו דערמאָנען, אז די פויליש־יידישע פאר־ברידערונג האָט געפונען אן אויסדרוק אין קעגנזייטיקע אונטערשטי־צונגען אויפן פילאַנטראָפּישן געביט. אזוי ווערן אין דער דעמאָלטי־קער פּרעסע אָנגעגעבן פאָקטן, אז אין א סך שטעט האָבן יידן און פאָליאָקן איבערגעשיקט גרעסערע סומעס אין די דורך זיי געשא־פענע וואוילטעטיקע אינסטיטוציעס, מאַטעריעל אונטערגעשטיצט די אָרעמערע און וויניק־באַזוינטע ארבעטנדיקע באַפעלקערונג. אין די ראָמען פון די פארברידערונגס־אויסדרוקן איז אונטער מייזעלס פאַרזיץ נעשאפן געוואָרן אין וואַרשע א קאָמיטעט איבערצושיקן הילף דער קריסטלעכער באַפעלקערונג אין סיריע, וועלכע איז פאָג־ראָמירט געוואָרן אין אָנהייב יאָר 1861 דורך מוזלמענישע דרוזי־שע שבטים אין רעזולטאַט פון די קעגנזייטיקע פּראָוואָקאַציעס פון דער טערקישער אימפּעריע און ענגלאַנד־פראַנקרייך.

דערוויל זענען פאָרגעקומען ענדערונגען אין דער פאָליטישער לאַגע. דאָס אָפּוואַרפן דורכן צאַר דעם „אדרעס" האָט ארויסגערופן ביי א גרויסן טייל פון דער וואַרשעווער באַפעלקערונג שטימונגען, אז מען דארף איבערריסן מיט דער „לענאַלער" פּאָליטיק. די צא־רישע מאַכט ווידער האָט באשלאָסן צו מאַכן א סוף מיט דער כלומרשטער הערשאפט פון דער „דעלעגאציע" און בכלל ענדיקן מיט גאַרטשאַקאָוום וואקלדיקער פאָליטיק.

נישט אריינלאָזנדיק זיך אין אן אָפּשאַצונג פון דער טעטיקייט פון דער „דעלעגאציע", ווילן מיר אָבער אונטערשטרייכן, ביים שליסן דאָס קאַפּיטל, איין געביט פון איר טעטיקייט וואָס איז אָפּ־געשאַצט געוואָרן פאָזיטיוו אפילו דורך די רעוואָלוציאָנערע עלע־מענטן. דאָס איז די אקטיווקייט פון דער „דעלעגאציע" פאר דער פארברידערונג צווישן דער יידישער און פוילישער באַפעלקערונג. אז די טעטיקייט האָט געקריגן די צושטימונג פון די רעוואָלו־ציאָנערע עלעמענטן קאָן באַוויזן אָט דער וויטערדיקער פאקט:

נאָך עטלעכע וואָכן טעטיקייט פון דער „דעלעגאציע" זענען די רעוואָלוציאָנערע טויער אין וואַרשע געקומען צום באשלוס, אז זי וויזט ארויס אן אינסטרומענט, וועלכער באראיקט און שלעפערט איין דעם רעוואָלוציאָנערן גייסט פון דער באַפעלקערונג. דאָס האָט

באוואויגן צונויפצוזאמלען זיך דעם 18טן מארץ אונטער דער אָנ־פירונג פון קאראל נאוואקאווסקי אינעם לאקאל, וואו די „דעלעגא־ציע" האט אָפּגעהאלטן איר בארָאטונג. זיי האבן דאָרטן אויסגע־דריקט זייער מיינונג, אז די „דעלעגאציע" טוט גארנישט און האט נישט קיין עקסיסטענץ־בארעכטיקונג. קאראל רופרעכט — א מיט־גליד פון דער „דעלעגאציע", וואָס איז געווען פארמשפט צום טויט פארן אנטיילנעמען אינעם אויפשטאנד פון יאָר 1831 און שפעטער באגנעדיקט געווארן — האט געמונעו א וואָרט און דערוויזן אז דער פאָרוואורף קעגן דער „דעלעגאציע" איז נישט בארעכטיקט, וויל זי פארנעמט זיך מיט שאָפן פּראָיעקטן וועגן יידישער גלייך־בארעכ־טיקונג און העלפט אדורכפירן דעם פארבריידרונגס־פּראָצעס מיט די יידן. נאוואקאווסקי איז מסכים געווען מיט רופרעכטן בנוגע דער פראגע און האט צוריקגעצויגן די פאָדערונג, אז די „דעלעגאציע" זאל זיך אויפלייזן.

דערווייל האט די אָקופאציע־מאכט, ווי מיר האבן דערמאנט, באשלאסן צו נעמען זיך באלעבאטעווען מיט א שטארקער האנט. צו הילף איז איר געקומען דער מארקגראף וויעלאָפּאלסקי.

דעם 23טן מארץ 1861 איז מארקגראף אלעקסאנדער וויעלא־פּאלסקי נאָמינירט געווארן פארן דירעקטאָר פון דער קאָמיסיע פאר רעליגיע און בילדונג. נישט אין דער דאָזיקער ארבעט איז דאָס אָרט זיך אָפּצושטעלן אויף וויעלאָפּאלסקים טעטיקייט און רעפאָרם־פלע־נער, דורך וועלכע ער האט געוואלט געווינען אָנהענגער פאר זיין פאָליטיק, וועלכע האט געהאט פאר א ציל איינצושפּאנען די פוילי־שע באפעלקערונג אינעם צארישן וואָגן. עס איז אויך נישט דאָ דאָס אָרט זיך אריינצולאָזן אין א דיסקוסיע מיט ד"ר יעקב שאצקי, כדי אויפצוווייזן די נישט־ריכטיקייט פון זיין טעזע אז „די גרעסטע האָפענונג פון די יידן, אן אונטערשייד פון פאָליטישער אָריענטאציע, איז געווען דער מארקגראף וויעלאָפּאלסקי".

דאָס וואָס געהערט צו אונדזער טעמע איז — צו געבן אן ענטפער אויף דער פראגע: צי האט מייזעלס געהערט צו יענע יידן, וועלכע האבן געליינט האָפענונגען אויף אלעקסאנדער וויעלא־פּאלסקים פּלענער? בעסער געזאגט: צי איז מייזעלס געווען גרייט אראָפּצוגיין פון דעם קאמפּסצוג וועלכער האט געדארפט דערפירן צו דער פולקומער באפרייאונג פון פוילן און אויסשטייגן אויף דער סטאנציע „וויעלאָפּאלסקים גלייך־בארעכטיקונג פאר יידן"? — צי האבן וויעלאָפּאלסקים זיסע רייד, מיט וועלכע ער האט אויפ־געמונען די יידישע פארשטייער דעם 4טן אפריל, און געוואונטשן זיי גוטע רעזולטאטן אין זייערע באמיאונגען צו באזייטיקן, אין די ראמען פון שטרענגער לענאלקייט, די פארשיידענע באגרענע־צונגען כלפי זיי, און דער האנטדרוק, מיט וועלכן ער האט בעת דער אויפנאמע באשאנקען מייזעלסן וויי דער הויפט־רב — צי האבן אט די מאנעווערן באוויזן צו געווינען מייזעלס' צוטרוי, ער זאל ענדערן זיין ביז־איצטיקע איבערצייגונג? ווי מיר האבן שוין אנגע־וויזן, איז מייזעלס געשטאנען אויפן שטאנדפונקט, אז דער גורל פון די יידן אין פוילן איז ענג פארבונדן מיט דער פולער באפרייי־אונג פונעם גאנצן פוילישן לאנד; ער האט געהאלטן, אז די פאר־בעסערונג פון דער עקאנאמישער לאגע פון לאנד און אויך פון די יידן אין פוילן איז אפהענגיק פון דעם, אז די פויערים זאלן וועלן די בעלי־בתים פון זייער ערד. דערקענן וויעלאָפּאלסקי האט גע־פריידיקט א קולטור־אויטאנאמיע פאר פוילן אין די גרענעצן פון יאָר 1815, און די פויערים האט ער געוואלט באשענקען מיט אייי־ביקן צינדז.

דעם בעסטן ענטפער אויף די פראגעסוועט אונדז געבן מייזעלס' שטעלונג און זיין אנטייל אין דער אנטוויקלונג פון די וויטערדיקע געשעענישן.

וויעלאָפּאלסקי האט אנגעהויבן זיין אמטירן פון ליקווידירן די פוילישע אינסטיטוציעס, אפילו די וואָס האבן פארמאגט בלויז א שיין פון א געזעלשאפטלעך־פאָליטישן כאראקטער. אזוי איז אויף זיין פאָדערונג אויפגעלייזט געווארן די „בירגערלעכע אָפּטיילונג" ביי דער שטאָט־פארוואלטונג, וועלכע איז באטראכט געווארן וויי א יורש פון דער פריערדיקער „דעלעגאציע". ער האט גערופן צו זיך די קאטוילישע גייסטלעכע און זיי שטרענג דערקלערט, אז ער וועט זיי נישט דערלויבן צו מישן זיך אין פאָליטיק. דעם 6טן אפריל איז אויף זיין דרינגענדיקער פאָדערונג פונאנדערגעלאזט געווארן די „לאנדווירטשאפטלעכע געזעלשאפט".

די אלע פאקטן האבן ארויסגערופן א געוואלדיקע אויפרעגונג צווישן אלע שיכטן פון דער באפעלקערונג, אן חילוק פון זייער בא־ציאונג צו די פונאנדערגעלאזטע אינסטיטוציעס, וויל זיי האבן אין וויעלאָפּאלסקים מעשים געזען א דיקטאטאָרישן טעראָר קעגן זיינע קעגנער און א שטרעבונג צו דערשטיקן יעדע פאָליטיש־גע־זעלשאפטלעכע טעטיקייט פון די פאָליאקן.

די רעוואָלוציאָנערע עלעמענטן, וועלכע האבן געזען אין וויע־לאָפּאלסקין אן אָנגעט פון דער צארישער מאכט, האבן באשלאָסן אויסצונוצן די אלעמיינע אויפרעגונג, און צו מארגנס נאָכן פו־נאנדערלאָזן די „לאנדוו' געזעלש' ארגאניזירט א דעמאנסטראציע פאר דער נעבויידע וואו עס איז געווען דער זיצארט פון דער פו־נאנדערגעלאזטער געזעלשאפט. פון דאָרטן האט זיך די מאסע גע־לאָזט צו זאמאיסקים פאלאץ. גראף זאמאיסקי איז ארוים אויפן באלקאן און זיך געוואנדט צו די דעמאנסטראנטן מיט די וויי־טערדיקע וועדטער: „וואָס איך האב געוואלט און וואָס איך טו וויים איך נעמי. דאס איז ארגאנישע ארבעט פארן לאנד". דערביי האט ער געפּראוואוט אויפקלערן די פארזאמלטע דעם זין פון דער „ארגא־נישער ארבעט". צום סוף האט זאמאיסקי דערקלערט: „אבער וואס איר ווילט און צו וואָס עס צילן אייערע משפים ד"ה די פאטריא־טישע מאניפעסטאציע — (א. ק.) — פארשטיי איך נישט".

קיינער פון די מאניפעסטאנטן האט זיך נישט דערוועגט אים צו טנטפערן. דעמאלט האט זיך פוז צוויישן די דעמאנסטראנטן ארויסגעדרוקט א פראסטער ייד, אין טראדיציאָנעלע יידישע מלבו־שים, מיט בארד און פאות, און דערקלערט: „איך בין אן ארעמער נישט באוואוסטזיניקער ייד און בין נישט אומשטאנד געווי דעם פאז כראבע אויפצוקלערן, וואָס מיר ווילן מיט די מאניפעסטא־ציעס, אבער דאס וויים איר, אז אויב איך וועל אומקומען דורך דעם צארישן אָקופאנט, וועל איך זיך גוט צודינען דעם פאטער־לאנד".

צו מארגנס דעם 8טן אפריל האט געדארפט פארקומען די לוויה פונעם פארשטארבענעם „סיביריאק" קסאווערי סטאבניצקי. די רעוואלוציאנערע טוער האבן באשלאסן צו פארוואנדלען די לוויה אין א פאטריאטישער מאניפעסטאציע, וועלכע זאל אויך מאניפעס־טירן די פויליש־יידישע פארבריידרונג. די פוילישע און יידישע סטודענטן האבן זיך צונויפגערעדט, אז אין דער זעלבער צייט, ווען עס וועט פארקומען סטאבניצקים לוויה אויפן פאוואנזקער צמען־טאָזש, זאל די יידישע יוגנט ארגאניזירן אויפן שבנותדיקן יידישן בית־עולם א הזכרה נאך דעם פארשטארבענעם דירעקטאָר פון דער ראבינער־שול אנטאני אייזענבוים, וועלכער איז געווען זייער פאָ־פולער ווי דער וואָס האט פאראויסגעזאגט און פּראָפאגירט די פויליש־יידישע פארבריידרונג.

אויפן בית־עולם האבן זיך פארזאמלט א סך יידן. אויך די פאָליאקן, וועלכע האבן אנטיילגענומען אין סטאבניצקים לוויה, זענען געקומען אויפן יידישן בית־עולם בייצוזיין די הזכרה. דער ראבינער פון דער פארגעשריטענער נאלעווקער שול, קראסטשיק, האט געהאלטן פאר די פארזאמלטע א פייערדיקע פאטריאטישע רעדע. די רעדע האט ארויסגערופן א געוואלדיקן ענטוזיאזם ביי דער גרויסער פארזאמלטער מאסע. פון טויזנטער ברוסטן האט זיך ארויסגעריסן דאס פאטריאטישע ליד „באזשע צאָש פאלסקען", די אנווענדיקע פוילישע און יידישע יוגנט האבן זיך געווארפן אין די ארעמס און נעשוואוירן ברידערלעכע ליבע און גרייטקייט צו די נרעסטע קרבנות פארן פאטערלאנד.

גילדער שילדערט אזוי די שטימונג וואָס האט באהערשט די פארזאמלטע:

„...דאָס געמיינזאמע געזאנג, די רעדעס און דאָס ארומארמען זיך פון די פאָליאקן און יידן אויף אייזענבוימס קבר זענען געווען א נייער באוויים פון זייער פאקטישער פאר־ברידערונג... אזוי האבן פייערלעך פארהיילקט אויפן בית־עולם זייער פארברידערונג די צוויי צום מייסטן ליידנדיקע פעלקער אויפן ערדקיילעך".

פון בית־עולם האט די מאסע נעריכט אין שטאָט אריין. דער־נענטערנדיק זיך צום שלאָס־פלאץ, האבן זיי דערהערט א שיסעריי וואָס די קאזאקן האבן געעפנט אויף די מאניפעסטאנטן, וועלכע האבן זיך קאנצענטרירט אויפן שלאָספלאץ. אבער נישט געקוקט אויף דעם, האבן זיי זיך דערנענטערט צום פלאץ. די צעוישעטע

קאָזאַקן האָבן נישט געלייגט קיין אכט אפילו אויף דעם קרייץ, וואָס דער גלח האָט געטראָגן אין שפּיץ פון דער מאַסע, און געוואָרפן זיך מיט די הויפּע שוועדן. וועגן דער גלח איז געפאַלן א פארבלו־טיקטער, האָט דעם קרייץ אויפגעהויבן דער רעוואָלוציאָנער קאַרל נאַוואַקאָווסקי, און וועגן נאַוואַקאָווסקי האָט ארויסגעלאָזט דעם קרייץ, פאַלנדיק א פּאַרוואונדעטער, האָט אים אויפגעהויבן דער יידישער סטודענט לאַנדע און אים געטראָגן פּאַרויס, ביז ער איז געפאַלן טויט פון א קויל.

די שחיטה אויף דעם שלאַכפּלאַץ, וועלכע האָט געבראַכט צענדליקער הרוגים און הונדערטער פּאַרוואונדעטע, האָט ארויסגע־רופן א געוואַלדיקע אויפרעגונג אין גאַנצן לאַנד.

די פּוילישׂ־יידישע פּאַרבריידערונג איז נאָך פעסטער צעמענטירט געוואָרן דורך געמיינזאַם פארגאַסענעם בלוט. דער סטודענט לאַנדע איז אויסגעוואקסן צו א הערואישער געשטאַלט פּאַר דער פארבריי־דערונג־אידעע און באַזונגן געוואָרן דורך פּוילישע פּאָעטן פון יע־נער צייט.

סוף מיי איז אַנגעקומען קיין וואַרשע די ידיעה וועגן טויט פון גרויסן פּוילישן היסטאָריקער און קעמפער פאַר פרייהייט, יאָ־אכים לעלעווסל. די הזכרות, וואָס זענען איינגעאָרדנט געוואָרן צו זיין אַנדענק, האָבן געטראָגן א בולטן פּאָליטיש־פאַטריאָטישן כא־ראַקטער. אויך אין די יידישע שולן אין וואַרשע זענען איינגעאָר־דנט געוואָרן הזכרות מיט הספּדים, און מען האָט ארויסגעלאָזט א ספּעציעלע וועגדונג צו די יידן אין פּוילן.

ווי עס איז צו זען, האָבן אין די דעמאָנסטראַציעס און פּא־טריאָטישע ארויסטרעטונגען, וואָס זענען געווענדט קעגן וויעלא־פאַלסקין און דער אָקופאַנטישער מאַכט, געמוען אַן אַקטיוון אַנ־טייל נישט בלויז די יידישע יוגנט, נאָר אויך פּשוטע יידישע פּאָלקס־מענטשן. אויף וויפל מיזעלס האָט אין דער דורך אונדז באַהאַנדל־טער צייט מיטגעווירקט אינעם אויפמונטערן די יידישע פּאָלקס־מאַסן צו אַקטיווקייט איז שוואר פעסטצושטעלן, וויל, ווי מיר האָבן שוין דערמאָנט איז דער דאָקומענטאַציע־מאַטעריאַל, וואָס וואָלט געקאָנט ענגער ענטפערן אויף דעם פּארניכטעט געוואָרן. אָבער עטלעכע אָפּגעראַטעוועטע קאָפּיעס פון דאָקומענטן, וואָס ג־פינען זיך אין אונדזער רשות, דערווייזן, אז אויך די געשעענישן פון אפּריל און מיי זענען נישט געווען פריי פון מייזלס' השפּעה.

לויט דאָקומענטן פונעם נאַמיעסטניק־ארכיון האָט דער נייַ־נאַמינירטער נאַמיעסטניק, מיקאָלאי סוכאזאנעט, אין יוני 1861 ארויסגעגרופן וויעלאָפּאָלסקין און געווייזן אים אן אויפרוף, וואָס מייזלס האָט אין דער צייט ארויסגעשיקט צו די יידן אין פּוילן. גלייכצייטיק האָט ער באַמערקט, אז לויט זיין מיינונג איז שוין די העכסטע צייט צו מאַכן מייזלסן אומשעדלעך, אז מען וואָלט ג־דאַרפט מייזלסן ארויסשיקן פון די גרענעצן פון קאָנגרעס־פוילן. וויעלאָפּאָלסקי האָט שריפטלעך געענטפערט דעם נאַמיעסטניק, אז לויט זיין מיינונג וואָלטן רעפּרעסיעס קעגן מייזלסן נעקאָנט ארויס־רופן א שטאַרקע אויפרעגונג צווישן די יידן און דערפירן צו אומ־רוען. אין רעזולטאַט פון דעם ענטפער איז דעם 21טן יוני אָפּגע־שטעלט געוואָרן די געהיימע אויספּאָרשונג קעגן מייזלסן.

אויף מייזלס' אומדערמידלעכער און פּאַרצווייגטער פּראָפּא־גאַנדע־ארבעט שוין אין דער ערשטער צייט פון וויעלאָפּאָלסקים אַמ־טירן זאָגט עדות די דרשה, וואָס מייזלס האָט געהאַלטן ראש־השנה (6טן סעפּטעמבער) אין וואַרשע און נאָך יום־טוב זי פון נאַנדערגעשיקט צו די יידישע קהילות פון קאָנגרעס־פוילן. א צווויי־טער דאָקומענט איז א בריוו קיין לעמטשיץ פון 11טן סעפּטעמבער.

די דרשה האָט ער אָנגעהויבן מיט דעם פּסוק פון תהילים: „מה טוב ומה נעים שבת אחים גם יחד" — „ווי גוט און אָנגענעם עם איז, וועגן ברידער זיצן צוזאַמען". נאָך דעם האָט מייזלס דער־קלערט: אונדזער גרעסטער רעליגיעזער אויטאָריטעט (פּוסק), וואָס אויף זיינע פעסטשטעלונגען (הלכות) שטיצט זיך דאָס גאַנצע יידישן הויז (דאָס רעליגיעזע לעבן), — דער רמ"א (משה איסרלים קראָקעווער רב אין 16טן י"ה — א. ק.) האָט אונדז אין זיינע פּארשריפטן וועגן דער באַציאונג פון יידן צו פעלקער פון אַנדערע רעליגיעס אָנגעוויזן, אז דעם פּוילישן שטאַם דאַרפן מיר ליב האָבן מער ווי אַנדערע פעלקער, וויל זיי זענען אונדזערע ברידער פון דור־דורות. דער רמ"א האָט אויך געשריבן, אז עס איז ליבער א טרוקן שטיקל ברויט אין רואיקן פּוילישן לאַנד, ווי אָט עס איז נישטא צו אונדז קיין שנאה. מייזלס האָט וויטער אָנגעוויזן אין דער דרשה, אז א דאַנק דער טאַלעראַנץ פונעם פּוילישן פאָלק האָבן די פּוילישע יידן מער ווי אַנדערע לענדער זיך דערהאַלטן ביים לעבן־שטייגער און געזעצן פון זייערע אבות.

„דעריבער — רופט מייזלס אויס — דאַרפט איר, זין פון ישראל, וואָס אין אייערע הערצער איז פּארפלאַנצט און איבער־געגעבן געוואָרן דורך אונדזערע הייליקע אבות די מידה פון ליבע און דאַנקבארקייט צו די יעניקע, וועלכע טוען אונדז גוטס, — ליב האָבן דעם געבוירן־שטאַם פון אונדזער לאַנד. זאָלן מיר זיך באַמיען וועגן זייער שלום און וואויל. איך טו דעריבער דערקלערן, אז דער חוב אונדזערער איז, מיר זאָלן ליב האָבן די זין פון פּוילי־שן לאַנד און נישט פאַרגעסן דאָס גוטס וואָס זיי האָבן אונדז ארויס־געוויזן".

„... מיר זענען גרייט זיי צו דערמאַנען אין דעם הייליקן אָרט (מקום קדוש) פאַר דער אינטערנ פון זייער וואויל. מיר זענען אויך גרייט מנדר צו זיין צדקה פאַר די נשמות פון זייערע פאַר־שטאָרבענע פאַטריאָטן".

מען דאַרף קענען די אינערלעכע וועלט פון דעם רעליגיעזן יידן פון 19טן יאָרהונדערט כדי צו קאָנען ווי געהעריק אָפּשאַצן דעם פאַקט, וואָס דער אלטער הויפּט־רב פון דער גרעסטער יידישער קהילה אין אייראָפּע האָט געהאַלטן פאַר פאַסיק און מעגלעך ארויס־צוטרעטן אין דעם „פאַרכטיקן טאָג פון יום־הדין" פאַר תקיעת־שופר מיט אזא מין דרשה.

פון דעם געזאָגטן איז בולט זיין רעוואָלוציאָנערע טעטיקייט אין לאַנד. נאָך דעם ווי וויעלאָפּאָלסקי איז אריינגעטראָטן אין דינסט פון דער אָקופאַנטישער מאַכט, האָט מייזלס פאַרשטאַרקט, דערמוטערט און צוגעגרייט די יידישע באַפעלקערונג אין וואַרשע און אין לאַנד צו די פלאַנירטע רעוואָלוציאָנער־פאַטריאָטישע ארויסטרעטונגען אויפן אָנקומענדיקן הארבסט.

דער וויטערדיקער קאַמף אין תפיסה

דער חודש אָקטאָבער פון יאָר 1861 האָט געזאָלט זיין — לויט די פלענער פון די רעוואָלוציאָנער־פאַטריאָטישע טויער — א חודש פון פארשטארקטער טעטיקייט. זיי האָבן געפלאַנט צו ארגאַניזירן א צוזאַמענפלי־מאַניפעסטאַציע אינעם שטעטל האַראַדליע (הרוביע־שאָווער פּאָוויאַט). אין צוזאַמענהאַנג מיטן קאָנצישוסקאָ־יאָרטאָג וועלכער פאַלט אויס דעם 15טן אָקטאָבער, זענען געפלאַנט ג־וואָרן מאַניפעסטאַציעס אויף די פעלדער פון מאטשיעיאָוויץ. בשעת די צוגרייטונגען צו די דערמאַנטע און נאָך אַנדערע ארויסטר־טונגען איז אונטערגעקומען א געשעענישׂ, וואָס האָט געגעבן א מע־לעכקייט צו פארוואַנדלען וואַרשע גופא אין א געביט פון די גרעס־טע פאָליטיש־פאַטריאָטישע מאַניפעסטאַציעס. דעם 5טן אָקטאָבער איז געשטאַרבן דער אלטער ארצעביסקופ פיאַלקאָווסקי וואָס האָט געוואונען גרויס סימפּאַטיע צוליב זיין פאַטריאָטיזם און זיין נע־גאַטיווער שטעלונג לגבי דער אָקופאַנטישער מאַכט. הרב מייזלס האָט נערופן די יידישע באַפעלקערונג צו א מאַסן־אַנטייל אין דער לוויה. צו מאָרגנס, וועו עס איז פאַלאַץ פונעם ארצעביסקופ עפּנטלעך אויסגעשטעלט געוואָרן דער קערפּער פון פארשטאָרבע־נעם, האָט זיך באַוויזן הרב מייזלס אין זיין רבנישער טראַכט בראש פון א יידישער דעלעגאַציע. ביים אריינגאַנג צום פאַלאַץ איז ער אויפגענומען געוואָרן פייערלעך דורך צווויי גלחים, און ביי א גרויסן ענטוזיאזם פון די פארזאַמלטע פּאָליאַקן האָט ער צוזאַמען מיט דער דעלעגאַציע פארביימארשירט פאַרן ארויסגעשטעלטן קער־פער פונעם פארשטאָרבענעם.

אין דעם ראַפּאָרט פון דער געהיים־פּאָליציי ווערט אָנגעוויזן אויף דעם אויסערגעווייניקען פּאָליטישן באַדייט, וואָס די לוויה־מאַניפעסטאַציע האָט געהאַט דורך דעם, וואָס אין איר האָבן אַנ־טייל גענומען עטלעכע טויזנט פויערים און געזונגען פאַטריאָטישע לידער. אָבער דעם כאַראַקטער פון א ריזיקער פּאָליטישער מאַני־פעסטאַציע, שטרייכט אונטער דער ראַפּאָרט, האָט די לוויה בא־קומען א דאַנק דעם אָנטייל פון די יידישע רבנים און פון דער יידי־שער יוגנט.

אויף דער אויפנאַמע פאַר דער פויערים־דעלעגאַציע, וואָס איז

צו מאָרגנס נאָך דער לוויה, דעם 11טן אָקטאָבער, איינגעאָרדנט געווען אין האָטעל „אייראָפייסקי", איז געווען אָנגעזונדיק א גרויסע צאָל יידישע יוגנט, וועלכע האָט געפירט אין אגיטאַציע צווישן די פויערים. בעת די טאָסטן, וואָס זענען דאָרט געהאַלטן געוואָרן, איז אויך געווען איינער „פּאַרן וואויוויין פון אונדזערע יידישע ברידער".

דערווייל שטייגט די רעוואָלוציאָנערע שטימונג אין וואַרשע און אין גאַנצן לאַנד פון שעה צו שעה. בפרט האָבן געשטאַרקט דעם רעוואָלוציאָנערן מוט ביי דער פּוילישער באָפעלקערונג, די ידיעות וועגן שטייגדיקן רעוואָלוציאָנערן קאַמף אין רוסלאַנד גופא. אין וואַרשע האָבן זיך אויך פאַרשפּרייט קלאַנגען, אז הערצען איז ארויסגעפאָרן פון לאָנדאָן קיין רוסלאַנד, כדי אָנצופירן מיט דער רעוואָלוציע, וועלכע גרייט זיך אין פעטערבורג. די אלע פאקטן האָבן ארויסגערופן באַאומרואיקונג ביים צאָר און זיין אָקופאַנטישן אפּאַראַט. דעם צווייטן אָקטאָבער 1861 האָט דער נאַמיעסטניק לאמבערט געשיקט אזא טעלעגראַמע צום צאר:

„צוליב די נייע באַאומרואיקנדיקע מיטטיילונגען אין צווישן מענהאַנג מיט דער הזכרה נאָך קאַשציושקאָ, וועלכע דארף פאַרקומען מען מאָרגן, האָב איך געהאַלטן פאר נייטיק איינצופירן תיכף קריגסצושטאַנד אין גאַנץ קרון־פּוילן".

נאָכן איינפירן קריגסצושטאַנד זענען ארויסגעלאָזט געוואָרן ספּעציעלע פאַראָרדענונגען. צווישן אנדערע איז אונטער די דראָאונגען פון קריגסגעריכט פאַרבאָטן געוואָרן אָפּצוריכטן הזכרות נאָך פּאָליטישע „פאַרברעכער" און זיינען אין די קירכן פאַטריאָטישע לידער. אָבער נישט געקוקט אויף די אלע דראָאונגען, האָבן זיך דעם 15טן אָקטאָבער שוין אין די פרימאָרגן־שעהען אנגעהויבן זאַמלען מאַסן מענטשן אין די וואַרשעווער גאַסן.

נאָכן אָפּריכטן די הזכרה פאר קאַשציושקאָן האָבן די פאַרזאַמלטע אין די קירכן אָנגעהויבן זינגען פאַטריאָטישע לידער. עס איז כדאי צו באַטאָנען, אז אין די פריערדיקער נאכט האָט דער וואַרשעווער אייבערפאָליצמייסטער פּילסודסקי ארויסגעגעבן א פאַראָרדענונג אז אויב עס וועלן אין די קירכן געזונגען וועלן פאַטריאָטישע לידער, זאָל די פּאָליציי תיכף ארויסרופן מיליטער, ארומרינגלען די קירך און אַרעסטירן ביים ארויסגאַנג אלע דערוואָקסענע מענטשן. לויט דער דאָזיקער פאַראָרדענונג זענען די קירכן באַלאַגערט געוואָרן דורך מיליטער, און די פאַרזאַמלטע זענען אויפגעפאָדערט געוואָרן צו פאַרלאָזן די קירך. די פאַרזאַמלטע האָבן באַשלאָסן נישט ארויסצוגיין ביז דאָס מיליטער וועט אַוועק.. די באַלאַגערונג האָט געדויערט דעם גאַנצן טאָג פון 15טן אָקטאָבער און די נאכט אויפן 16טן, פון די טויזנטער מענטשן, פרויען און קינדער, וואָס זענען געווען פאַרשפּאַרט אין די קירכן, האָט זיך קיינער נישט דערוועגט צו ברעכן די סאָלדאַטישקייט און פאַרלאָזן דאָס געבעטהויז. אין די קירכן האָט זיך אויך געפונען א סך יידישע יוגנט, וועלכע האָט צוזאַמען מיט דער פּוילישער יוגנט צוגעגעבן פּאַטריאָטישן מוט די פארשפּאַרטע.

וועגן עס האָט זיך צום יידישן יונגן־מאַן יעקב לובעלסקי, וואָס איז געשטאַנען אויף דער וואַך ביים ארויסגאַנג פון דער קירך, געוועדט א פאַטרול־אָפיצער און אים דערקלערט, אין נאַמען פון גענעראַל כרובאָוו, אז אויב ער האָט נישט געזונגען, קאָן ער אומבאַשטראָפט פאַרלאָזן די קירך, האָט לובעלסקי שטאַלץ געענטפערט: „איך האָב געזונגען און פון דער קירך וועל איך נישט ארויסגיין". דערביי האָט ער צוריקגעצויגן א קריסטלעכע פרוי, וואָס האָט געוואָלט פאַרלאָזן די קירך.

פאר טאָג פון 16טן אָקטאָבער האָט זיך דאָס מיליטער ארייננגעריסן אין די קירכן, אַרעסטירט אלע מענטשן און אָפּגעפירט אין ציטאַדעל. אויפן וועג האָט מען זיי אומברחמנותדיק געשלאָגן. בפרט האָט דאָס צארישע מיליטער ארויסגעוויזן א ספּעציעלע שנאה צו די סטודענטן און יידן, וועלכע האָבן געמוזט דעם וועג צום ציטאַדעל אַדורכמאַכן מאַרשירנדיק אין רייען, ווי קריגס־געפאַנגענע.

ווי א פראָטעסט קעגן דער פראָפאַנאַציע פון דער בערנארדינער קירך און פון דער קירך פון „הייליקן יאן" דורך אריינריסן זיך פונעם מיליטער און אַדורכפירן אַרעסטן, איז די קאָנסיסטאָריע געצוואונגען געווען, אונטערן דרוק פון פּאָלק, צו פארמאַכן אלע קירכן אין וואַרשע.

מייזעלס האָט געהאַלטן, אז דאָס אריינריסן זיך פון מיליטער אין די קירכן און דאָס אַדורכפירן דאָרטן מאַסן־אַרעסטן, אויך דאָס אַרעסטירן א סך יידן, וועלכע האָבן געהאָט, לויט זיין מיינונג, דאָס רעכט צו זיין אָנוועזנדיק אויף א פאַטריאָטישער הזכרה — איז נישט קיין קאָטוליש־רעליגיעזע פראָגע, נאָר אן ענין פון בא־לויידיקן און טעראָריזירן דאָס פּוילישע פּאָלק. צוליב דעם דארפן אויך די יידן ענטפערן דער אָקופאַציע־מאַכט מיטן זעלבן פראָ־טעסט ווי די קאַטאָליקן, ד"ה מען דארף פארמאַכן די יידישע שוקן. מייזעלס האָט פאַרגעלייגט די פריידיקער פון די פראָגרעסיווע שוקן ד"ר יאַסטראָוו און קראַמשטיק זיין פּלאַן, אויף וועלכן זיי האָבן תיכף מסכים געווען. וועגן דעם האָט זיך דערוואוסט די מאַכט, און דער וואַרשעווער אייבערפאָליצמייסטער פּילסודסקי האָט ארויסגערופן מייזעלסן, יאַסטראָוון און קראַמשטיקן און זיי מתרה געווען אין נאַמען פון נאַמיעסטניק, אז ער וועט זיי מאַכן פאַר־אַנטוואָרטלעך פאַרן פארמאַכן די שולן. פארשטייט זיך אז איצט, נאָך דעם בפירושן פאַרבאָט, איז דאָס פארמאַכן די שולן געווען פאַרבונדן מיט א דירעקטער געפאַר. מייזעלס האָט אָבער באַ־שלאָסן, אז יירן מוזן פאַר יעדן פריין ארויסוויזן זייער פראָטעסט און סאָלידאַרישקייט מיטן פּוילישן פּאָלק, און דאָס איז אין געגע־בענעם מאָמענט מעגלעך נאָר דורך פארמאַכן די שולן. צוליב דעם האָט מייזעלס ארויסגערופן צו זיך אויף א באַראַטונג די דאָזאָרעס און פאַרשטייער פון די שולן און זיי איבערגעגעבן זיין פריערדיקן פּלאַן צוזאַמען מיטן פארבאָט פונעם נאַמיעסטניק. כדי צו געווי־נען די דאָזאָרעס פאר זיין פּלאַן האָט ער זיי פאַרגעלייגט אז די דאָ־זאָרעס זאָלן מעקדן דער פּאָליציי, זיי זענען געצוואונגען געווען צו שליסן די שולן צוליב דער געפאר, אז די פּוילישע יוגנט זאָל באַזוכן די שולן און זינגען דאָרטן פּאַטריאָטישע לידער. די פארזאַמלטע האָבן מסכים געווען מיט מייזעלס' פאַרשלאָג און דעלעגירט מיי־זעלסן, יאַסטראָוון און קראַמשטיקן צום אייבערפּאָליצמייסטער, כדי אים צו מעלדן וועגן זייער באַשלוס. דעם 18טן אָקטאָבער זע־נען א טייל שולן אין וואַרשע, אויף מייזעלס' באַפעל, פארמאַכט ge־וואָרן. די יידישע דעמאָנסטראַציע, — וואָס האָט זיך נישט גערעכנט מיטן בפירושן פארבאָט — און דאָס, בשעת וואַרשע געפינט זיך אין קריגסצושטאַנד — האָט שטארק אויפגעבראַכט די אָקופאַנ־טישע מאַכט. לויטן אויפטראָג פון דעם נייעם נאַמיעסטניק, לי־דערס, האָט דער גענעראַל־גובערנאַטאָר קריזאַנאָווסקי דעם 28טן אָקטאָבער ארויסגעגעבן א באַפעל צו ארעסטירן מייזעלסן, יאַסטראָוון און קראַמשטיקן. זיי זענען טאָקע ביי נאַכט געווארן ארעסטירט און אָפּגעפירט אינעם ציטאַדעל.

יאַסטראָוו שיידערט דעם ערשטן אינדרוק, וואָס עס האָט אויף אים געמאַכט די ידיעה, אז מייזעלס איז ארעסטירט, און ווי אזוי ער האָט זיך געטראָפן מיט מייזעלסן, בעת מען פירט אים אין פירט אין פאַווילאָן. ער דערציילט: „ווען דער אָפּיצער, וואָס האָט מיך געפירט, האָט מיר געזאָגט, אז אויך מייזעלס און קראַמשטיק זענען אין דער זעלביקער נאַכט ארעסטירט געווארן, האָט מיך אָנ־גענומען א רחמנות אויף דעם איידעלן מייזעלס און אויף קראַמ־שטיקן, וואָס איז געווען א מטופל מיט קינדער".

וויטער שרייבט יאַסטראָוו: „אינעם קאָרידאָר פון ערשטן פּא־ווילאָן האָב איך געטראָפן מייזעלסן, וואו מען פירט אים אין דער צעלע אריין. מייזעלס האָט געהאַלטן אין האַנט א בוך, וועלכן ער האָט צוגעדריקט צו זיך אזוי ווי א טייערן פריינד. איך האָב אים אין דער האַלב־פינצטערניש דערקענט לויט זיין דערהויבענעם שטאַלצן גאַנג".

וואָכן לאַנג האָט געדויערט די אויספּארשונג. עטלעכע מאָל אין טאָג פלעגט מען דעם 64יעריקן זקן ארויספירן אויף פארהערן, כדי אים פיזיש אויסצומאַטערן און דערמיט צווינגען זיך מודה זיין אין זיין „פאַרברעכן", און דער עיקר, ארויסבאַקומען פון אים די נעמען פון די אָנפירנדיקע רעוואָלוציאָנערן. וועגן דאָס האָט נישט געהאָלפן, האָט די אויספּארשונגס־קאָמיסיע זיך געוועדט שריפט־לעך צו אים און צו יאַסטראָוון און פאַרלאָנגט א שריפטלעכן ענט־פער אויף די וויטערדיקע פראָגן:

1. פאר וואָס האָבן די יידן, ווען זיי זענען פארפאַלגט געוואָרן דורך קריסטן (לייען: פּאָליאַקן — א. ק.) זיך נישט געוועדט מיט זייערע אָנקלאָגער צו דער רעגירונג, ד"ה צום נאַמיעסטניק?

2. וואָס דערוואַרטן די יידן פון זייער פאראייניקונג מיט די קריסטן?

3. ווי אזוי איז די יידיש־קרימינאלע פראיעקטירונג צו־שטאַנדגעקומען, און וועלכע פערזאָנען זענען צום טעטיקסטן ביים דורכפירן די פראיעקטירונג?

די פראָגעס זענען באַגלייט געוואָרן מיט א „העפלעכער" צו־שריפט: „אויף אלע פראָגעס וועט איר אזוי גוט זיין צו ענטפערן מיט דער גרעסטער אפנהאַרציקייט".

מייזעלס האָט זיך פאָרמעל אפגעזאָגט צו גיבן אַן ענטפער אויף די פראָגעס. דערקעגן האָט ער געהאַלפן יאסטראָוון, וועלכער איז געזעסן מיט אים אין אַיין צעלע, צונויפגעשטעקן זיין ענטפער.

אין מייזעלס' און יאסטראָוס ענטפער, וואָס איז געשריבן אין זייער א פאַרזיכטיקן טאָן, ווערט אָנגעוויזן, אז די געשיכטע פון די יידן אין דער לעצטער צייט לערנט אונדז, אז די פאַרערגערונג פון דער יידישער לאָגע איז אפהענגיק פון צווי מאָמענטן, וועלכע זענען ענג פאַרבונדן צווישן זיך: 1) דער איבערגעטריבענער נאציאָנאליזם, וואָס רעכט אָן צו פאַרפאָלגן די יידן און פאַרערגערן זייער רעכטלעכע לאָגע. 2) צום פאַרשטאַרקן די אַנטיסימיטישע שטימונגען ביי די מאסן ווירקט א סך מיט דער אדמיניסטראַטיווער אפאַראַט. פון אים איז אויך אפהענגיק, אין וועלכער מאָס די אַנטיידישע געזעצן וועלן איינגעפירט ווערן אין לעבן. דאָס אויסשליסן די יידן פון די רעכט, וועלכע גילטן פאר אלע אינווואוינער, שאפט ביים פאָלק בנוגע זיי פאַראורטיילן, וועלכע פארשטארקן זיך כסדר און פארוואַנדלען זיך צום סוף אין דורכויסיקן האס.

ווייטער ווייזן די מחברים אָן, אז די לאָגע פון די יידן קאָן אויסגעבעסערט ווערן: א) דורך דער איניציאַטיוו פון דער רעגירונג גופא. למשל, אין פראַנקרייך האָט די רעגירונג אין נאָמען פון דער הויבענע אידעאַל אָנגעהויבן א קאמף קעגן די פאַראורטייל פון די מאסן און אים זיגרייך דערפירט ביז צום סוף. ב) אין געווייסע לענדער האָבן די יידן־פראָגע אויפגעהויבן די צום מערסטן באַוואוסטזיניקע טיילן פון פאָלק, וועלכע האָבן זיך איבערצייגט אין־נעם בירגערלעכן ווערט פון די יידן. זייער מיינונג האָט גורם געוון, אז די רעגירונגען זאָלן שטופנווייז באזייטיקן די יידן־באַגרענעצונגען. דער דאָזיקער פראָצעס קומט איצט צום טייל פאר אין לאַנד.

נאָכן אריינפיר גייט דער ענטפער איבער צו דער לאָגע פון די יידן אין פוילן.

אויפן סמך פון א סך פאקטן דערווייזן די מחברים, אז די עקסיסטירנדיקע יידן־באַגרענעצונגען ווערן מיט א ספעציעלן איי־פער אויסגעפירט דורך אלע ארגאַנען פון דער אקופאַנטישער אד־מיניסטראַציע: אָנהייבנדיק פונעם מיניסטער, צו וועמען די יידן וועגן זיך נאָך גארעכטיקייט, ביז צום זשאַנדאַר אין שטעטל. וואָס זייט דער לעצטער פראָגע, ווייזן אָן די מחברים אז די פאראייניקונג איז א באשערטע זאך פון גאָט, וועלכער קומט אין אלע שווערע צייטן צו הילף דעם יידישן פאָלק. און דעריבער זענען זיי נישט אין שטאַנד אויפצוקלערן ווי אזוי זי איז צו שטאַנד געקומען. אויך איצט, ווען דער אַנטיסעמיטיזם האָט אָנגענומען ערנסטע פאָרמען, האָט גאָט געעפנט די אויגן, קודם־כל ביי דער אקאדעמישער יוגנט, וועלכע האָט מיט א מאל איינגעזען אז זייערע יידישע קאָלעגן זענען גוטע בירגער. די יוגנט האָט געווירקט אויף די איבעריקע טיילן פונעם פוילישן פאָלק איבערצוריסן מיט דעם יידנהאס.

אויף די ערשטע צווייי פראָגעס: פאר וואָס די יידן האָבן נישט קיין צוטרוי צו דער „רעגירונג", און וואָס די יידן דערוואַרטן פון דעם פאַרבינדן זיך מיט די פראָגרעסיווע עלעמענטן פון פוילישן פאָלק און אקאדעמישער יוגנט, האָבן מייזעלס און יאסטראָוו גע־[illegible] אין דעם ענטפער, דערביי איז כראי אונטערצו־שטרייכן, אז די מחברים האַלטן פאר נייטיק צו דערמאָנען די „אקאדעמישע יוגנט", וועלכע איז אין די אויגן פון דער אקופאַ־טישער מאַכט באַטראַכט געווען ווי דער הויפטהעצער צום אויפ־שטאַנד. דערקעגן אויף דער דריטער פראָגע האָבן זיי אויסגענוצט זיי־ער רבנישן שטאַנד און אפגעשיקט די קאמיסיע צו גאָט. אחוץ דעם נעטלעכן מאַטיוו, גיט דער ענטפער אויך אנצוהערן אז אין באַקאַמפן דעם אַנטיסעמיטיזם און אין דעם איבערבראַך וואָס איז פאָרגעקומען אין דער באציאונג פון דער פוילישער דעמאקראַטישע פרעסע, וועלכע האָט געמומען אין שוץ די יידן בעת דער לעשניעווסקי־קאמפאניע.

וויי עס איז צו זען, איז דער ענטפער געשריבן אין א פאר־זיכטיקן אבער אין א נעגוג געוואַנטן טאָן. וועלן מיר נעמען אין אכט, אז דאָס האָבן געשריבן ארעסטאַנטן, וועלכע געפינען זיך אין די נעגל פון א תלישער מאכט, און וועלכע עס שטייט פאָר א קריגסגעריכט און אז זיי האָבן זיך דערלויבט צו דערמאָנען דעם וועג פון פראַנקרייך אויף צו באקומען רעכט פאר יידן, אדער דאָס דערגרייכן די רעכט דורך א דרוק פון די פאָלקסמאסן אויף דער רעגירונג, — מוזן מיר קומען צום אויספיר, אז מען קאָן באציי־כענען דעם ענטפער ווי ממש א רעוואָלוציאָנערן.

זעענדיק, אז קיין שום מיטלען קאָן נישט ווירקן אויף מיי־זעלסן, ער זאָל „רעדן", האָבן די צארישע מאכטהאָבער זיך אנט־שלאָסן אויף א שענדלעכן פרואוו. אין א געווייסן טאָג האָט זיך געעפנט די שווערע טיר פון דער צעלע, און עס האָט זיך באַוויזן אין איר דער קריגס־גובערנאַטאָר קריזאַנאָווסקי.

— ווי גייט עס, ליבע פריינד? — רופט אויס דער האָניק־זיסער און שלאָנג־גיפטיקער קריגס־גובערנאַטאָר (יאסטראָוס באציי־כענונג).

— פריינד? — ענטפערט מייזעלס, — יא, א מאל האָט זיך געדאכט אז מיר זענען פריינד, אבער איצט זיינט איר קריגס־גו־בערנאַטאָר, און איך אן ארעסטירטער. צי קאָנען מיר נאָך זיין פריינד?

— אויך איצט, אויב איר ווילט אונדז עפעס זאָגן און ווילן נעבן ווילכע עס איז אינפארמאציעס, — האָט דער גובערנאַטאָר געזאָגט און זיך כיטרע ארומגעקוקט.

דער גרייז־גראָער מייזעלס איז מיט א יוגנטלעכן ברען אויף־געשפרונגען, זיין מאָגערע פיגור האָט זיך וויי דערהויבן אין דער לופט, און ער האָט געזאָגט: „איך האָב גארנישט וואָס צו זאָגן. אַנשטאָט צו נעבן אייך געוויסע אינפארמאציעס און אויף מיינע אלטע יארן ווערן א מסור, וואָלט איך בעסער געוואָלט פארפוילט ווערן אין די מויערן". דער צארישער מיניסטער איז רויט געוואָרן פאר בושה און כעס און מיט רוגזה ארוים פון דער צעלע.

די צארישע תלינים, ווילכע מייזעלס האָט מיט זיין האַלטונג ארויסגעפירט פון די כלים, האָבן איצט באַשלאָסן צו שיקן אויף דער תליה דעם גרייז־גראָען רב, אין וועלכן זיי האָבן געזען די פער־זאָניפיצירונג פון א פוילישן פאַטריאָט און שטאַלצן ייד. נאָכצע שטאָבן עדות זענען ארויסגערופן געוואָרן כדי צו דערווייזן מייזעלס' שולד. דער דערמאָנטער קריזאַנאָווסקי האָט אפגענעבן א גרעסערע דערקלערונג, אין וועלכער ער שרייבט צוו"א:

„...דאָס שליסן די שולן איז געווען א פארויס גע־פלאָנט נאָכנאָכן דאָס שליסן די קאַטוילישע קירכן, עס איז א רעגירונגס־פיינטלעכע מאַניפעסטאַציע וואָס איר ציל איז צו ווייזן די פאָלקען, אז די יידישע באַפעלקערונג איז איינשטי־מיק מיט זיי... לויט מיין מיינונג איז מייזעלס שולדיק אין אפענער צוזאַמענארבעט מיט די הויפט־אָנפירער פון די אומ־רוען אין יאָר 1861.

אויב די פאָלייקן האָבן ביז איצט פיינט געהאַט די יידן און זיי געוודפט, איז נישט פאַרשטענדלעך וויי אזוי די אונ־טערדריקטע האָבן אין אזא מאָס געקאָנט גלייבן די הבטחות פון זייערע אייבקע פאָרפאָלגער, בפרט אין מאָמענט וועו די לעצטע האָבן זיי געזאָרפט. עס איז שווער צוגלייבן אז דער קלוגער פאָרויסזעעודיקער מייזעלס זאָל זיך אזוי בלינד לאָזן אָפנאַרן, און גלייבן אין די פאָרויכערונגען פון דער פוילישער דעמאָקראַטישער יוגנט. עס איז וואַרשיינלעכער, אז מייזעלס און זיינע מיטהעלפער האָבן געוואָלט „ארויסשאַרן דאָס אש מיט פרעמדע הענט" און באַשלאָסן צו פארויסיקן זיך איינשטי־מיק מיט די צעבונטעווטע פאָלייקן אין דער אפענונג צו דערגרייכן עפעס דורך בשותפותדיקע מאַניפעסטאַציעס און מכלומרשטער פריינדשאפט מיט דער פוילישער מאַסע. אזא אויסרעכענונג איז פארברעכערישי, וויייל עס אנטהאלט אין זיך א בונט. די פארברעכערישע התחלה האָט אויך געגעבן אין אלע הינזיכטן פארברעכערישע רעזולטאַטן. וואָס פאר א סקאַנ־דאַליזע דערשיינונג איז די פריינדשאפט צווישן דעם ארצע־ביסקופ און דעם רבי עס האָט זיי נישט פאראייניקט נישט

קעגנזייטיקע צוגעבונדנקייט, נישט דרך־ארץ מצד אייַן רעליגיע פֿאַר דער צווייטער, נאָר אַ בשותפותדיקע רעוואָלוציאָנערע כוונה. מייזעלס האָט, נאָטירלעך, אויסגעציכנט געוואוסט, אַז די קירכן זענען געשאַפֿן צוליב דעם נאַציאָנאַלן אויפשטאַנד".

ווי עס איז צו זען פון דער ציטירטער דערקלערונג, באמיט זיך קריזאַנאַווסקי אַרויפצולייגן די הויפטשולד אויף מייזעלסן. גלייכצייטיק פֿארגעסט אָבער דער מנווול די מאַראַלישע מפלה ווּאָס מייזעלס האָט אים פֿארשאפֿט, און באמיט זיך ארונטערצורייסן אין די אויגן פון די ריכטער מייזעלס' ערלעכן נאָמען פון אַ אידעאיזן מענטש.

די צארישע תלונים וואָלטן אפשר געווען אַדורכגעפירט זייער באשלום און מייזעלסן געשיקט אויף דער תליה, ווען נישט דער געוואלדיקער אָפּקלאַנג, וואָס דער פֿראָצעס האָט ארויסגערופן אויסער דער גרענעצן פון לאנד. אויסנוצנדיק די געלענהייט וואָס מייזעלס איז געווען אן עסטרייכישער בירגער, האָבן געוויסע יידישע ספערעס אין ווין אינטערוועניִרט ביים עסטרייכישן אויסערן־מיניסטער לטובת מייזעלסן. דער מיניסטער האָט באַאויפטראָגט דעם עסטרייכישן געזאַנדטן אין וואַרשע, ער זאָל אונטערנעמען אן אינטערוועניִר ביי דער צארישער מאַכט ארויסצולאָזן מייזעלסן פון אירע נעגל.

אין רעזולטאַט פון די באמיאונגען האָט דאָס קריגסגעריכט ארויסגעגעבן אַ פּסק־דין אז מייזעלס ווי אַ פּרעמדער בירגער וועט ארויסגעשיקט פון דער רוסישער אימפּעריע.

אָרום 10טן פעברואר 1862 האָט דאָס וואַרשעווער קריגסגעריכט ארויסגעטראָגן דעם אורטייל, לויט וועלכן מייזעלס ווי אן עסטרייכישער בירגער דארף תיכף פֿארלאָזן דאָס לאנד. דער עסטרייכישער קאָנסול האָט געפֿרואווט אינטערוועניִרן לטובת מייזעלסן, עס זאָל אים געגעבן ווערן די מעגלעכקייט צו פֿאַרבלייבן נאָך עטלעכע וואָכן אין וואַרשע אויף צו דערלידיקן זיינע ענינים. אין דעם זעלבן ענין האָט אויך אינטערוועניִרט אַ דעלעגאַציע פון וואַרשעווער יידן ביים נאַמיעסטניק. אין דער יידישער אינטערוועניע האָט די צארישע מאַכט געזען אַ פֿרואוו פון מאַכן אַ דרוק אויף איר מצד דער יידישער באפעלקערונג. די יידישע אינטערוועניע האָט צוליב דעם אָפּגעשוואַכט די אונטערגענומענע באמיאונגען מצד דעם עסטרייכישן קאָנסול, און אין רעזולטאַט האָט די צארישע מאַכט אָפּגעזאָגט דאָס ארויסלאָזן מייזעלסן אויף עטלעכע וואָכן פון ציטאַטעל. דערקעגן האָט זי אים געווּאָלט דערלויבן צו פֿארבלייבן אַ קורצע צייט אין וואַרשע, בתנאי ער זאָל פֿאר דער דאָזיקער צייט וואוינען אין ציטאַדעל און האָבן רעכט פריי אויפצונעמען דאָרטן זיין פאַמיליע און באַקאַנטע, און אויך דערלידיקן זיינע ענינים. מייזעלס האָט דעמאָנסטראַטיוו רעזיגנירט פון דער דאָזיקער „פרייהייט" אין ציטאַדעל, און דעם 13טן פעברואר פֿארלאָזט וואַרשע.

ביים פֿארלאָזן וואַרשע האָבן פוילישע טוער דערלאַנגט מייזעלסן וויִ אַ נאציאָנאַלע מתנה 20,000 רובל, איינגעפֿלאָסענע פון די בילדער, וואָס זיי האָבן פֿארקויפט, וועלכע שטעלן פֿאר מייזעלסן בעת זיין זיצן אין ציטאַדעל.

די ידיעה וועגן מייזעלס' ארויסשיקן פון קאָנגרעס־פוילן און וועגן זיין געפינען זיך אויפן וועג קיין גאַליציע האָט זיך בלויז שנעל פֿארשפרייט איבער גאַנץ גאַליציע. די פּאַטריאָטישע קרייזן אין קראָקע האָבן זיך געגרייט אים פייערלעך אויפצונעמען, און די סטודענטן האָבן געפֿלאַנט צו באַגעגענען אים מיט אַ פֿאַקלצוג. עס איז אַרגאַניזירט געוואָרן אַ פֿארקויף פון מייזעלס בילד, וואָס האָט אריינגעבראַכט אַ גרויסע סומע געלט.

אין לוואָוו איז דער „דזשענעק פֿאַלסקי" ארוים מיט אן אַרטיקל אין וועלכן עס איז אָנגעוויזן געוואָרן, אז אַ דאַנק מייזעלס גרויסע פֿארדינסטן פֿאר פוילן דארף אים לוואָוו פֿארבעטן פֿאר א רב, ער וואָלט דא געפונען א פּאסיק פעלד צו אַרבעטן.

נאָך אַ רייַ אינטערוועניעס און באמיאונגען האָט די עסטרייכישע רעגירונג דערלויבט מייזעלסן צו באזעצן זיך אין קראָקע. די פֿאַליציי האָט באקומען א פֿארארדענונג נענוי צו קאָנטראָלירן זיינע באוועגונגען און באציאונגען.

במשך פון דער צייט, וואָס מייזעלס איז געזעסן אין קראָקע, זענען פון פֿארשיידענע זייטן געמאכט געוואָרן באמיאונגען צו דערמעגלעכן אים צוריקצוקומען קיין וואַרשע. די וואַרשעווער קהילה האָט זיך אָפּגעזאָגט אויפצונעמען א צווייטן רב אויף מייזעלס אָרט, הגם עס האָט זיך געפונען א גרופּע דאָזאָרעס, פֿאַלקס־פֿארעטער, וועלכע האָבן צוגעשיקט צו דער צארישער מאכט א דאנק־בריוו פֿאר איר העלפן פּטור צו ווערן פון מייזעלסן. די ברייטסט־ע וואַרשעווער יידישע פֿאַקסמאַסן האָבן אָבער נישט געוואָלט פֿארגעסן, אז זייער באליבטער אלטער רב געפינט זיך אין גלות. אויך כמעט די גאנצע פוילישע געזעלשאפֿט האָט געפֿארערט זיין צוריקקער קיין וואַרשע. אָנהייב סעפּטעמבער 1862 האָט דער נאמיעסטניק, גרויספּוּ שט קאָנסטאַנטין, דערקויבט מייזעלסן צוריקצוקומען און ווידער פּאַ נעמען זיין אמט.

מייזעלס טויט. די באַדייטונג און רעאַלע פון דעם גרויסן פאַטריאָטישן קעמפער

סוף זומער 1862, ווען קאָנסטאַנטינס און וויעלאָפּאָלסקים תלונים האָבן שוין געהאַט אומגעבראַכט די רעוואָלוציאָנערן ריילע און זשאָנצאַ, און דער טעראָר קעגן דער רעוואָלוציאָנערער באַוועגונג האָט זיך פיקפאַך פֿארשטארקט, האָט וויעלאָפּאָלסקי ווידער געמאַכט פּרואוון צו געווינען א טייל פון דער פוילישער באפעלקערונג און אים אויסנוצן קעגן די אינטערעסן פון גאנצן פּאָלק. מיט דער דאָזיקער כוונה האָט ער אויך פֿארעפנטלעכט א ריי פֿאַראָדענונגען, וועלכע האָבן פֿארגעזען דאָס אָפּשאַפֿן אין קאָנגרעס־פוילן די יידן־באגרענעצונגען און דעם ספּעציעלן שטייער. ער האָט זיך געריכט אז דורך אזא צוגעוואָרפענער „פרייהייט" פֿאר יידן וועט אים געלונגען קייכטער צו האַקטן אין צארישער פֿארקנעכטונג דאָס גאנצע פֿאָלק אין קאָנגרעס־פוילן.

אזא איז געווען די לאָגע אין לאנד וועלן מייזעלס האָט זיך צוריקגעקערט קיין וואַרשע. דער גרויספּירשט קאָנסטאַנטין האָט, אויף וויעלאָפּאָלסקים אָנווייזונגען, געפירט געשפּרעכן מיט די יידישע גבירים ראָזען און קראָנענבערג. נאָך זיין קומען קיין וואַרשע איז אויך מייזעלס פֿאַרבעטן געוואָרן דורך דעם נאמיעסטניק, וועלכער האָט מיט אים געהאַלטן א לאַנגן שמועס. בעתן שמועס האָט מייזעלס אויפגעקלערט דעם נאמיעסטניק: „אז יידן זענען געטרייַ דעם לאנד וואו זיי לעבן", און אז די יידישע תורה לערנט זיי צו זיין אויף דער זייט פון די שוואכע.

דער נאמיעסטניק האָט געהאַלטן דעם שמועס פֿאר אזוי וויכטיק, אז ער האָט תיכף געשיקט קיין פּעטערבורג א באריכט אין וועלכן ער באַצייכנט מייזעלסן וויִ א קלוגן ייד, הגם נישט שטאַרק באהאַוונט אין די ענינים פון פּאָליטיק. ער שטרייכט אויך אונטער אין זיין באריכט אז ער האָט ארויסגעדרונגען פונעם געשפּרעך אז מיט מייזעלסן „לאָזט זיך רעדן". זאָלן מיר דערביי באמערקן, אז פון מייזעלס' ווערטער איז צום ווייניקסטן געווען ארויסצודרינגען אז מיט די יידן וועט זיך לאָזן רעדן. אינגיכן האָט מען זיך טאַקע געקאָנט איבערצייגן אז מייזעלס האָט זיך נישט געענדערט, אז ער איז געווען און געבליבן אויף דער זייט פון די רעוואָלוציאָנערע פּאַטריאָטן.

אויך וויעלאָפּאָלסקי האָט ארויסגערופן מייזעלסן און אים דערקלערט: „פון איצט אָן(ד"ה נאכן פֿארעפנטלעכן די דעקרעטן וואָס שאפן אָפּ די אויסנאַם־געזעצן פֿאר יידן — א. ק.) האָבן שוין די יידן נישט קיין סיבה זיך צו מישן אין געוויסע ענינים".

א טייל גבירישׂ־יידישע קרייזן זענען טאַקע געווען גרייט זיך אויפצוהערן מישן אין געוויסע ענינים... און געהאַרכזאַם דינען דעם מלכות, אָבער די יידישע פֿאַלקסמענטשן, יידישע בעלי־מלאָכות און די פֿראָגרעסיוויע יוגנט, וועלכע האָבן באוויזן במשך פון די יאָרן 1861—1862 נאָך ערגער זיך צו באהעפטן מיט די פוילישע קעמפֿער פֿאר דער באפֿרייאונג פון לאנד, האָבן נישט געפלערט וועגן קיין שלום מיטן אָקופּאַנט. יידישע יונגעלייט זענען געפֿאָרן קיין גענוא (איטאַליע) און אריינגעטרעטן אין דער דאָרט געגרינדעטער שול וואָס האָט אויסגעבילדעט אָפּיצערן־קאַדערן פֿאַרן אויפשטאַנד. די יידישע האַנטוועלקער און אָקאַדעמישע יוגנט זענען אויך געווען אָקטיוו אין די רעוואָלוציאָנערע קרייזלעך אונטער דער אָנפירונג פון „רויטן צענטראַל־קאָמיטעט", וועלכער האָט זיך דעם 1טן סעפּטעמבער 1862 דערקלערט פֿאר דער נאציאָנאַלער רעגירונג.

וויעלאָפאָלסקי האָט געזען אז זיינע אויסרעכענונגען אויף צו געפינען אין אָנשפאָר אין באַדייטנדיקע טיילן פון דער פוילישער באַפעלקערונג זענען נישט רעאַל, און אז דער באַוואָפנטער אויפשטאַנד ווערט אויף אן אמת געגרייט, האָט ער זיך אנטשלאָסן אויף א שענדלעכער שריט. דעם 6טן אָקטאָבער 1862 באַווייזט זיך א פאַראַדענונג אז דאָס נעמען רעקרוטן צום מיליטער ווען נישט מער פאַרקומען דורך גורל־סיסטעם, ווי ביז איצט, נאָר די יוגנט ווען ווערן גערופן צום מיליטער דורך אינדיווידועלע אויפפאָדערונגען. ארום 70 טויזנט פוילישע יוגנטלעכע האָט געדראָט צו ווערן איינגעקלעמט אין צארישע מונדירן. נאָך מער, לויט דער פאַראַדענונג זענען באפרייט געווארן פון דער מיליטער־פליכט: ערד־באַזיצער, פויערים און לערנינגלעך ביי דאַרפישע בעלי־מלאכות. דאָס האָט קלאָר באַוויזן אז וויעלאָפאָלסקי צילט מיט זיין פאַראַדענונג פשוט צו פארשיקן קיין סיביר דעם רעוואָלוציאָנערן אקטיוו פון פוילישן פאָלק און אין דער ערשטער ריי די פוילישע און יידישע ארבעטער, האַנטווערקער און אקאדעמישע יוגנט.

אין דער נאכט פון 15טן אויפן 16טן יאַנואַר 1863 האָבן זיך פאָליציי און סאָלדאַטן אריינגעריסן אין די וואוינונגען פון דער וואַרשעווער באַפעלקערונג און ארויסגענומען פון זייערע שטיבער 1657 מענער. אינעם קראַקעווער „טשאַס" פון 18טן יאַנואַר שרייבט דער וואַרשעווער קאָרעספּאָנדענט צווישן אנדערן אָט וואָס:

„די כּפֿונג, וואָס האָט זיך אָנגעהויבן אין האַלבער נאַכט, איז געוואָרן אויסגעפירט מיט דער גרעסטער אכזריות... עס זענען צוגענומען געוואָרן מענער וואָס האָבן איבערגעלאָזן אַזש 5 קינדער. עס זענען גענומען געוואָרן אַזעלכע וואָס לויט זייער עלטער אונטערליגן זיי שוין נישט קיין מיליטער־דינסט... א סך וואַרשטאַטן האָבן זיך געמוזט פֿאַרמאַכן. עס זענען אויך גענומען געוואָרן זייער א סך יידן. צום מערסטן האָבן געלטן די האַנטווערקער. מיט צעריסענע הערצער, מיט בלוט אין די אויגן, מיט העמד וואָס ציטערן פון נקמה־דורשט, קוקן מיר אין אייגעהאַלטענעם שטילשווייגן אויף דעם אויסגעפירטן רויב פון אונדזערע קינדער".

דער דאָזיקער שענדלעכער אקט פון דער „בראַנקע" האָט פאַרשנעלערט דעם אויסבראָך פונעם אויפשטאַנד. אין דער נאכט פון 22טן אויף דעם 23טן יאַנואַר 1863 האָט זיך אָנגעהויבן דער הערואישער יאַנואַר־אויפשטאַנד.

ווי עס גיט איבער די אויסלענדישע פרעסע פון יענער צייט, האָט דער נאַמיעסטניק ארויסגערופן דעם אלטן מייזעלס, וועלכער האָט זיך געפונען אונטער דער שטרענגסטער פאָליציישער אויפזיכט, און פון אים געפאָדערט, ער זאָל אויסרופן א חרם אויף יענע יידן וואָס וועלן צושטיין צום אויפשטאַנד. דער פאקטיש געפאַנגענער מייזעלס האָט אָבער געהאט דעם מוט קעגנצושטעלן זיך דעם ווילן פון זיין פאַנגער. דערקעגן האָט מייזעלס אין נעהיים באפוילן אז אין די בתי־מדרשים און שולן פון גאנצן לאַנד זאָל געלייענט און קאָמענטירט ווערן דער מאניפעסט פון דער נאציאָנאלער רעגירונג.

מיר האָבן נישט קיין קאָנקרעטן מאַטעריאל וועגן מייזעלס קאָנטאַקטן מיט דער נאציאָנאלער אויפשטאַנד־רעגירונג, וועגן וואָס עס דערמאָנט ד"ר נ. מ. געלבער, אָבער ווי א באַווייז פון זיין פארברידערונג מיט די אויפשטענדלער קען דינען דער פאקט וואָס נאָכן דערשטיקן דעם אויפשטאַנד וועלט דער גרייז־נראָער מייזעלס צום צווייטן מאָל ארויסגעשיקט פון וואַרשע.

נאָך א קורצן אויפהאַלטן זיך אין גלות קומט ער צוריק קיין וואַרשע. דאָ, אונטער דער שרעקלעכער צארישער רעאקציע, קומט אים אויס צו פארברענגען זיינע לעצטע יאָרן. ביזן לעצטן טאָג פון זיין לעבן בלייבט ער אונטער דער שטרענגסטער השגחה פון דער פאָליציי, אפילו וועגן די באַזוכן ביי זיינע קינדער האָט מען אויספירלעך ראַפּאַרטירט דעם מיליטעריש גובערנאַטאָר.

דעם 15טן פעברואר 1870 איז דוב בער מייזעלס געשטאָרבן. די צארישע רעגירונג האָט פארבאָטן צו שרייבן גרעסערע נעקראָלאָגן וועגן זיין טויט. נישט געקוקט אויף דעם האָט זיך די ידיעה וועגן טויט פונעם באַליבטן פאָלקספירער פארשפרייט איבער וואַרשע. זיין לוויה, וואָס איז געווען א שטומע, איז פארוואַנדלט געוואָרן אין אייגער פון די גרעסטע נאציאָנאלע דעמאָנסטראַציעס וועלכע וואַרשע האָט ווען נישט איז געזען. אין פאַריז, ווי אין אַנדערע צענטערס, ווי עס האָבן זיך געפונען פארטריבענע פוילישע פאַטריאָטן, זענען אָפּגעריכט געוואָרן הספדים און הזכרות.

דער אדורכגעפירטער אנאַליז פון מייזעלס עטלעכע־און־דריסיק־יעריקער טעטיקייט גיט אונדז די פולע רעכט פעסטצושטעלן, אז מייזעלס פאָליטישער אני מאמין האָט זיך פארגעשטעלט אזוי:

1. די היסטאָרישע פארבינדונג פון די פוילישע יידן מיטן פוילישן לאַנד באַרעכטיקט און פארפליכטעט זיי צו זיין פאַטריאָטן פון פאָטערלאַנד.

2. די רעכטלעכע לאָגע פון די יידן אין פוילן וועט וועלן געלייזט נאָר דורך דעם באפרייען פוילן פון אונטער דער אקופאַנטישער מאַכט. לויט די יידן־פראָגע הייסט ביי מייזעלסן: פאָליטישע און בירגערלעכע רעכט פאר אלע יידן אין פוילן, נישט אָפהענגיק פון קיין בילדונגס־אדער פארמעגנס־צענזן. די ווירטשאפטלעכע לאגע פון די יידן האָט מייזעלס פארבונדן מיט דעם פריימאַכן און באשענקען מיט ערד־אייגנטום די פויערים.

3. די זיכערקייט אז דאָס באפרייטע פוילן וועט אויך באפרייען די יידן באשטייט אין דעם וואָס די יידן וועלן נישט זיין קיין פאַסיוועס צושויער צו דעם גראַנגל פאר דער נאציאָנאלער באפרייונג, וועלכן דאָס פוילישע פאָלק פירט, נאָר וועלן זיך אקטיוו באטיליקן אין דעם קאמף און האָבן די אמביציע צו ווערן א פאקטאָר זועלכער זאָל וועקן די שלאָפנדיקע טיילן פון פוילישן פאָלק צום נאציאָנאל־באפרייערישן קאמף.

אָט דאָס איז געווען מייזעלס פאַטריאָטישער אני־מאמין, פאר וועלכן ער האָט געוואונען די בריטסטע פאָלקסמאַסן אין פוילן.

וואָס נוגע מייזעלס צוגאַנג צו די אלגעמיינע פאָליטיש־סאציאלע לאַנדפראָבלעמען, דארף נאָך א מאָל אונטערגעשטראָכן ווערן אז פאר מייזעלסן איז דאָס צענטראַלסטע עקאָנאָמישע און פאָליטישע פראָבלעם פונעם לאַנד געווען דאָס אדורכפירן די פולע באפרייאונג פון די פויערים דורך אָנערקענען זיי פאר די פאקטישע בעלי־בתים פון דער ערד. דורך דעם וועט ווערן, ערשטנס, ארויסגעהויבן דאָס לאַנד פונעם עקאָנאָמישן קריזיס און וועט פארבעסערן זיין מאַטעריעלן וואוילזיין; צווייטנס, וועט זיך דער פויער דעמאָלט אי־בערצייגן אז ער וועט דורך די איבעריקע שיכטן פון פאָלק אָנערקענט וועלן ווי א פולבארעכטיקטער ברודער און וועט זיך סאָלידער אנשלוסן אינעם נאציאָנאלן באפרייאונגס־קאמף, און זיין אָנטייל וועט פארזיכערן דעם נצחון פונעם נאציאָנאל־באפרייערישן אויפשטאַנד. אָט דער ניכטערער קוק אויף די עקאָנאָמיש־פאָליטישע נויטן פון לאַנד אין דער פארבינדונג מיט זיין פאַטריאָטישן אני־מאמין, מיט זיין טיפער ליבשאפט צו די יידישע פאָלקסמאַסן — האָט מייזעלסן דיקטירט אונטערצושטיצן די קראָקעווער סאציאָלע און נאציאָנאלע קאמפּפּ־באַוועגונג אין יאָר 1846. דאָס האָט אים אויך צוועקגעשטעלט אין דער נאָענטקייט פונעם דעמאָקראַטישן לאגער אין גאליציע בעת דעם פעלקער־פרילינג פון יאָר 1848. צוליב די איבערציגונגען האָט ער זיך אויך אנגעשלאָסן אין די ריינען פון די פאַטריאָטן אין דעם צוגרייטונגס־פעריאָד פונעם יאַנואַר־אויפשטאַנד און בעת דעם אויפשטאַנד גופא.

דערביי דארף אָבער ווערן אונטערגעשטראָכן אז די פאָליטישע באגרענעצטקייט פון דער סביבה, אין וועלבער ער איז טעטיק געווען האָט אים געשטערט, ער זאָל זיך דערהייבן צו דער מדרגה פון א קאָנספעקווענטן דעמאָקראַטישן קעמפער. פון דאנען באקומט זיך ביי אים א טיילווייזער פאָליטישער דואליזם. אָבער דאָס מינערט נישט זיין גרויסקייט ווי א פיאָנער פון אויפריכטיק־פאָלקסטימלעכן פאַטריאָטיזם ביי יידן אין פוילן. מייזעלס האָט געטריי געדינט דעם נאציאָנאל־באפרייערישן קאמף פון פוילישן פאָלק און דערמיט דער באפרייאונג פון יידן אין פוילן. אין דינסט פון אָט די היילסטע אידעאַלן האָט ער אויסגענוצט זיין אויטאָריטעט ווי דער הויפט־רב און אריינגעדרונגען אין אלע שיכטן פון דער יידישער געזעלשאפט. מיר באגעגענען אים ווי א דערמונטערער פון דער קאָנספּיראַטיווער יידישער יוגנט וועלכע האָט זיך געפונען אין די רייען פון „רויטע". גלייכצייטיק באמיט ער זיך צו געווינען פאר דער פוילישער זאך דעם חסידים־פירער יצחק מאיר אלטער. מיזעלס קומט צו מיט זיין פאַטריאָטיש־דעמאָקראַטישן וואָרט צום פשוטן ייד פון פארוואַרפנסטן פראָווינצשטעטעל און דארף.

ד"ר מארקום יאסטראָוו ענדיקט זיין ציקל ארטיקלען וועגן מיי־זעלסן, וואָס ער האָט פּאַרעפנטלעכט עטלעכע טעג נאָך מייזעלס' טויט מיט אָט די ווערטער:

„... וען די פרייהייט וועט אַ מאָל נאָכן פאַרענדיקן דעם קאַמף, אויך אין די פראָווינצן פון סארמאַציען (פוילן) פאַרצייכענען אירע מאַרטירער און העלדן, דעמאָלט וועט בער מייזעלס ניט פאַרגעסן ווערן. צווישן די בעסטע אָנגערופענע נעמען וועט אויך מייזעלס נאָמען ווערן גערופן".

דוב בער מייזעלס און זיין טעטיקייט געהערן צו דער שענסטער טראַדיציע פון פוילישן יידנטום, צום גאָלדענעם פאָנד פון דער־מאָקראַטישע טראַדיציעס פון פוילישן פאָלק. זיין מיפולער קאַמף פאַר באַפרייען פוילן פאַר דער גלייך־בארעכטיקונג פון די יידן, פאַר צערייסן די פעאָדאַלע קייטן וועלכע האָבן געפענטעט דעם טרוים וועגן וואוילשטאַנד און גליק פאַרן פאָלק ווערט מקויים אין אונדזערע היינטיקע גרויסע היסטאָרישע טעג.



אַ דורכגאַנג־הויף דזשיקע 12 נאַלעווקעס 15 אין וואַרשע

יוסף סאַנדעל (וואַרשע)

אלעקסאַנדער לעסער

איינער פון די פּיאָנערן פון דער פוילישער מאָלערײַ־קונסט און פון אויספּארשן די פוילישע היסטאָרישע דאָקומענטן אין דער קונסט איז געווען דער ייִד אַלעקסאַנדער לעסער. אלעקסאַנדער לעסער איז — ווי עס האָבן אים אָפּגעשאַצט די אָנגעזעענסטע פוילישע קונסט־קריטיקער און קונסט־היסטאָריקער פון זײַן צײַט — געווען דער פּאָרגייער פון יאָן מאַטעיקאָ, דעם קלאַסיקער פון דער פוילישער נאַציאָנאַל־היסטאָרישער מאָלערײַ.

אלעקסאַנדער לעסער שטאַמט פון אַן אלט־אײַנגעפּונדעוועטער ייִדישער משפּחה אין פוילן. אין די ארכיוון פון דער שטאָט ווארשע פון אכצנטן יאָרהונדערט טרעפן מיר די נעמען פון זיין זייִדן אברהם לעסער און פון זיין באָבען זשאַנעט — דער דאָזיקער נאָמען דערוויַזט אז דאָס איז געווען א משפּחה וואָס האָט געהערט צו די אויפגעקלערטע און געבילדעטע. די משפּחה האָט געהאַט האַנדלס־באציִונגען מיט אויסלאַנד און געהערט צום אויפקומענדיקן נײַעם בירגערלעכן שיכט. אלעקסאַנדער לעסערס פאָטער, לוי לעסער, האָט געהאַט אַן אימפּאָרט־פירמע אויף ריימארסקע־גאַס (די מוטער האָט נעהיסן רוזשע און געשטאַמט פון די לעוונשטיינס). אלעקסאַנדערס שוועסטער העלענע (1812–1894) האָט חתונה געהאַט מיט דעם באַקאַנטן ווארשעווער פּאָרלעגער און בוכהענדלער, דעם ייִד זיגמונט מערצבאַך (1801–1852). זייער זון איז געווען דער רעוואָלוציאָנער און פּאָטריאָט, דער דיכטער הענריק מערצבאַך (1836–1903), אַן אַקטיוואַר אַנטיילנעמער אין דעם אויפשטאַנד פון 1863–1864 (הענריק מערצבאַך איז געווען א פּרײַנד פון דעם עלטערן פון אים גרויסן פוילישן היסטאָריקער און קעמפער יאָאכים לעלעוועל). אין אזא אַטמאָספּער פון אויפגעקלערטקייט, הומאַניזם און רעוואָלוציאָנערן פּאָטריאָטיזם איז אויפגעהאָדעוועט געוואָרן אלעקסאַנדער לעסער.

עס איז קלאָר אז ער איז אין קיין חדר נישט געגאַנגען. ער האָט באָקומען מיט דער פולער האַנט איראָפּעיִשע בילדונג. ער האָט געענדיקט אין ווארשע א ליצעאום־שול. שוין אלס יונגל ציט ער אויף זיך די אויפמערקזאַמקייט פון די דערציִער און פון אָרום מיט זײַנע צייכענונגען. צום גליק איז לערער פון צייכענען אין זײַן קלאַס דער בשעתו באַרימטער פוילישער פּאָרטרעטיסט אלעקסאַנדער קאָקולאַר. דער לערער דערקענט זיך אויף אלעקסאַנדערס טאלאַנט און הייבט אָן צו פלעגן אין אים די דאָזיקע נייגונג. צו 16 יאָר ווערט לעסער אויפגענומען אין דער קונסטשול בײַם ווארשעווער אוניווערסיטעט. דאָס איז א יונגע שול; זי איז ערשט אנטשטאַנען אין יאָר 1818, אָבער זי האָט פאַרמאָגט גלענצנדיקע און איבערגעגעבענע קינסטלער־פּעדאַגאָגן, ווי אַנטאַני בראָדאָווסקי און אַנטאַני בלאַנק — ביידע פּאָרשטייער פון רעאַליסטישן סטיל אין דער מאָלערײַ. אַנטאַני בלאַנק איז, אגב, דער אויטאָר פון דעם באַקאַנטן פּאָרטרעט פונעם גרויסן ייִדישן מאַטעמאַטיקער און דערפינדער אברהם שטערן (דער פּאָרטרעט איז געווארן אויפגעמאָלט אין יאָר 1825). די קונסטשול אין איינעם מיטן אוניווערסיטעט ווערן אָבער פאַרמאַכט דורך דער צאַרישער מאַכט ווי א רעפּרעסיע פאַר דעם נאַוועמבער־אויפשטאַנד (1831). לעסער איז ממשיך זײַן מאָלערישע אויסביל־דונג פּריוואַט. ער נעמט לעקציעס בײַם קינסטלער יוזעף פּשעקע־וויטש, וועלכער איז אַליין געווען א תלמיד בײַ סטאַניסלאַוו־אויגוסט פּאָניאַטאָווסקים הויפּטמאָלער באציִערלי. דער דאָזיקער קאָנטאקט מיט פּשעקעוויטשן און אומדירעקט, גײַסטיק, דורך אים מיט באציִערלים טראַדיציע האָט נעהאַט א דעציִדירנדיקע פּאַרן ארויסרופן בײַם יונגן לעסער די נעפּילן און די נייגונג צו היסטאָרישער טעמאַטיק. פּאַשקעוויטש האָט ארומגעפּירט זײַן ייִדישן שילער איבער די זאָלן פונעם קעניגלעכן שלאָס, אים באַקענט מיט די גרויסע בילדער, קאָמפּאָזיציעס און פּאָרטרעט־גרופּעלן פון דער פוילישער געשיכטע. בײַ פּאַשקעוויטשן האָט לעסער אויך זייער א סך גענאָסן אויפן געביט פון מאָלערישער טעכניק.

נאָך די געשעענישן פון 1831, ווערנדיק ווי א סך אנדערע באָרויבט אין אָקופירטן לאַנד פון א שוֹל, מוז לעסער, וועלכער ווייל פאַרלאָזן זײַנע שטודיעס, פּאָרן זיך לערנען קיין אויסלאַנד. ער קלײַבט אוים די קונסט־אַקאַדעמיע אין דרעזדען (זאקסן). בכלל האָט די דרעזדענער קונסט־אַקאַדעמיע אין יענער צײַט נישט גערערט צו די בעסטע. אָבער אויף דעם דעצידירן זיך אויף דרעזדען האָט בײַ לעסערן געווירקט זײַן דראַנג צו דער ווײַטנשאפּטלעכער פּארשערישער באַארבעטונג פון היסטאָרישע דענקמעלער אין דער פלאַסטישער קונסט, און ער האָט פּארשטאַנען אז אין דרעזדען וועט ער געפינען א סך היסטאָרישע קונסט־מאַטעריאַלן פון פוילישער געשיכטע, ווײַל די זאַקישע מאַנארכן, וועלכע זענען א צײַט נעוואָרן אויך קעניגן פון פוילן, האָבן קיין דרעזדען אריבערגעבראַכט א סך פון די קינסטלערישע און היסטאָרישע מערקווערדיקייטן פון פוילנס פּארגאַנגענהייט. אין יאָר 1832 פּאָרט דער יונגער לעסער אָפּ קיין דרעזדען. אונטערוועגס שטײַגט ער אָפּ אין לעגניצע (שלעזיע), ווו ער פירט דורך א ריי פאַרשונגען. ער מאַכט שטודיע־צייכענונגען פון די פירשטלעכע דענקמעלער פון דער פיאַסטן־דינאַסטיע (די שלעזישע פיאַסטן לײגן באַגראָבן ווי באַקאַנט, אין לעגניצער קלויסטער). שוין דעמאָלט איז, ווײַזט אוים, אויפגעקומען בײַ לעסערן דער געוואָנטער פלאַן צו שאַפן פּאָרטרעטן פון די פוילישע קעניגן.

דער 18יאָריקער לעסער קומט אָן קיין דרעזדען. אין דער דאָזיקער שטאָט האָט דעמאָלט געהערשט דער גרויסער פון גרויסן מאָלער - מאָלער דער רעאַליסט קאספּאר דאוויד פרידריך (1774–1840), דאָ האָט אויך געלעבט און געשאפן דער בארימטער פייזאזשיסט און נאַטור־פאָרשער קארוס (1789–1869). ביידע זענען זיי געשטאַנען ווײַט פון דער אָפּיציעלער קונסט. לעסער האָט זיך מער אָפּגענעבן מיט שטודירן די בארימטע דרעזדענער גאַלעריע און מיט פאָרשן אין פוילישע מערקווערדיקייטן ווי מיט די לעקציעס אין דער קונסט־אַקאַדעמיע. זוכנדיק די קינסטלערישע שפּורן פון פוילנס פארגאַנגנהייט געפינט ער דעם פאַנצער וואָס יאָן סאָביעסקי האָט געטראָגן בעת דער שלאַכט מיט די טערקן הינטער ווין. ער האָט געפונען געצעלטן ווו עס האָבן געווויינט די טערקישע קרינסלײַט און וועלכע דאָס פוילישע מיליטער האָט דערָאָבערט. ער האָט אויך נעהאַט א מעגלעכקייט אויסצושטודירן א פּראַגמענט פון דער פארגאַנגענער עפּאָכע, האָבנדיק פאר זיך די קרוינונגס־מונדירן פון פוילישע קעניגן (פון אויגוסט דעם צווייטן און פון אויגוסט דעם דריטן), און נאָך א סך אנדערע היסטאָרישע מערקווער־דיקייטן און דאָקומענטן. די אלע זאכן, וועלכע האָבן געדאַרפט זײַן דאָס נאַציאָנאַלע אייגנטום פון פוילישן פאָלק, האָבן די זאקסישע מלכים בשעתם ארויסגעפירט פון פוילן, פשוט צוגעראָבט. אזוי ארום באַרײַכערט לעסער אין משך פון פיר יאָר לערנען אין דרעזדען זײַן היסטאָרישן און קינסטלערישן וויסן. ער ענדיקט די אקאַדעמיע זייער גוט און באָקומט אַן אויסצייכענונג פון ערשטער מדרגה. איר יאָר 1836 פאַרלאָזט ער דרעזדען און פּאָרט אריבער, מיטן ציל צו פאַרטיפן זײַנע דראָבערטע קענטעניש, קיין מינכען.

מינכען האָט געהאַט אין יענער צייַט אַן אַנדער באַדײַטונג פֿאַר אַ יונגן קינסטלער ווי דערצו. אין מינכען האָט זיך לעסער געוואָלט ווידמען קאָנקרעטע מאָלערײַ־שטודיעס, דערגרונטעוועט די מאָלערישע טעכניק, באַקענען זיך מיט די מאָדערנע פֿאַר יענער צייַט שטרעמונגען אין דער פֿלאַסטישער קונסט.

מינכען איז אָבער פֿול געווען מיט געפֿאַרן פֿאַרן יונגן טאַלאַנט. אין מינכען האָט דעמאָלט געהערשט די מאָדע פון מיסטיק און פּסייכאָ־רעליגיעזער קונסט. די אויסדריקערס און טרעגערס פון אָט דער שטרעמונג זענען געווען די קינסטלער וואָס האָבן זיך קאָנצענטרירט אַרום דער גרופּע פון די א"ג „נאַזאַרענער". די דאָזיקע מאָדע, וועלכע האָט געלייגט דעם טראָפּ דער עיקר אויף דער אויסערלעכקייט און אויפן אָנטלויפן פון דער וירקלעכקייט, איז געווען א טיפער קעגנזאַץ צום רעאַליזם, צו דעם רעאַליסטישן סטיל מיט



אויטאָפּאָרטרעט

וועלכן עס איז געווען אַדורכגענומען אָלעקסאַנדער לעסער. לעסער האָט אַרויסגעוויזן, בײַם צונויפטרעפן זיך מיט דער נאַזאַרענישער שיטה, כאַראַקטער און אויסדויער. ער איז בײַגעשטאַנען דעם נסיון און האָט זיך נישט געלאָזט באַאײַנפֿלוסן דורך דער פרעמדער שעדלעכער מיסטיק; ער איז געבליבן א רעאַליסט. ער האָט אָבער אויך געפֿונען פון די מינכענער קינסטלער אין זין פון באַהערשן די מאָלעריש טעכניק, די פֿרעציזקייט און פֿינקטלעכקייט. ער האָט דאָ געלערנט קינסטלעריש טעכניק בײַ די מײַסטער שנאָר פֿאָן קאַרלספעלד און קאַרנעליוס. ער איז זיי געבליבן דאַנקבאַר א גאַנץ לעבן און האָט עס געבראַכט צום אויסדרוק אין די נעקראָלאָגן וואָס ער האָט אָנגעשריבן נאָך זייער טויט.

לעסער האָט ממשיך געווען זײַנע שטודיעס אין דער מינכענער קונסט־אַקאַדעמיע וועלכע ער האָט געענדיקט מיט זילבערנע אויסצייכענונגען. אין מינכען האָט ער געלעבט צען יאָר. נאָכן ענדיקן די אַקאַדעמיע האָט ער זיך אײַנגעאַרדנט אַן אָטעליע און איז צוגעטראָטן צו פֿאַרווירקלעכן זײַנע קינסטלערישע פֿלענער. אין מינכען האָט ער געשאַפֿן אין יאָר 1840 דאָס באַרימטע ווערק „די פֿאַרטיי־

דיקונג פון טרעמבאָוולע" — אויף דער טעמע פון דער העלדישער פֿאַרטיידיקונג פון דעם שלאָס אין יאָר 1675 קעגן דער טערקישער אינוואַזיע. דאָס איז געווען איינער פון די העלדישסטע קאַפּיטלען אין דער פוילישער געשיכטע.

טרעמבאָוולע איז אין יאָר 1675 געווען ארומגערינגלט דורך די טערקן מיט א גרויסער ארמיי און מיט א סך הארמאַטן. דער שלאָס איז שטאַרק פֿאַרטיידיקט געווען דורך דעם מוטיקן קאַמענדאַנט יאַן סאַמויל כשאַנאָווסקי, אָבער וואָס מער די לאַגע איז שווערער געווען האָט זיך דיסטלעכער ארויסגעוויזן ווער עס איז ווירקלעך איבערגעגעבן דעם פּאַטערלאַנד און ווער עס וויל קאַפּיטולירן פֿאַרן שונא. די שליאכטע האָט געהאַלטן אין איין האַמעווען אָן סאַבאָטירן די קאַמף־טעטיקייט. די לעכער אין די מויערן, וואָס זענען פֿאַראורזאַכט געווארן דורך די טערקישע הארמאַטן, האָט מען נישט רעכטצייטיק פֿאַרריכט, און די געפֿאַר פון ארײַנרײַסן זיך פון די טערקן איז געווארן דערפֿאַר וואָס א מאָל גרעסער. צו לעצט האָבן זיך די העכערע שליאכטע פֿאַרזאַמלט אין געהיים, כדי אָנצוגעמען א באַשלוס פון קאַפּיטולאַציע. צום ריכטיקן מאָמענט האָט אָבער דעם דראָענדיקן פֿאַרראַט אָנטדעקט די פרוי פון קאַמענדאַנט, וועלכע האָט פון אָנהייב אָן פון דער באַלאַגערונג געגומען אָן אַקטיוון אָנטייל אין דער פֿאַרטיידיקונג. זי האָט געשלאָגן אַליאַרם.

דעם רײַכן סצענאַר פון פֿאַטריאָטישן אויפֿברויז פון דער קלײַנער שליאכטע און פון די פּויערים, פון אָט די אמתדיקע פֿאַטריאָטן, האָט לעסער גלענצנדיק אַרויסגעבראַכט. עס ווערט אינעם בילד אַקצענטירט די שטעלונג פון דעם קאַמענדאַנט, די פֿאַטריאָטישע און אינציַיטיק אָנטימאָנגאָטישע שטעלונג. די פֿאַרטיידיקער האָבן אויסגעהאַלטן, ביז די טערקן האָבן געמוזט אָפּטרעטן מיט גאָרנישט. די דאָזיקע מוטיקע האַנדלונג האָט געגעבן א בײַשפּיל אַנדערע שטעט צו פֿירן דעם באַפֿרײַונגס־קריג ביז צום ענדגילטיקן נצחון.

לעסערן איז אין דער קאַמפּאָזיציע געלונגען ארויסצובערענגען די עמאָציאָנעלע ווירקונג פון דער היסטאָרישער געשעעניש און צו באַווען דעם צושויער, ער זאָל ארויסטראָגן זײַן אורטיל איבער דער פּחדנות און פֿאַרראַט פון דער מאָנאַטעריע.

דאָס דאָזיקע ערשטע גרויסע ווערק פון אָלעקסאַנדער לעסער איז אויסגעשטעלט געווארן און האָט ארויסגערופן באַגײַסטערטע אָפּרופן. די קונסט־קריטיקער פון יענער צייַט האָבן אין זייערע אָפּהאַנדלונגען באַטאָנט אז מיט דעם בילד איז געלייגט געווארן דער יסוד פֿאַר דער פוילישער געשיכטע־מאָלערײַ. פון דעמאָלט אָן ווערן כמעט אַלע לעסערס ווערק אויסגעשטעלט, סײַ אין וואַרשע און קראָקע, סײַ אין מינכען און דרעזדען. לעסער דער מאָלער באַקומט אַנערקענונג.

לעסערס לעבן איז כאַראַקטעריסטיש דערמיט וואָס דער קינסטלער באַפֿרידיקט זיך נישט קיין מאָל מיט זײַנע דערגרײַכטע קענטנישן. ער פֿאָרט קיין ענגלאַנד, האָלאַנד, פֿראַנקרײַך און איטאַליע. אומעטום גרײַבט ער זיך אין די ארכיוון און מוזייען, שלעפּט ארויס אַלטע מאַטעריאַלן, בפרט די וואָס האָבן א גרויסע באַדײַטונג פֿאַר דער פוילישער קולטור און געשיכטע. אין יענער צייַט טוט ער אויך פֿאַר דער פוילישער קולטור־געשיכטע איינע פון די גרעסטע זאַכן: ער געפֿינט אין ארכיוו פון דער שטאָט נירנבערג די פֿראַצעסאַקטן פון אַמאָליקן פוילישן סקולפּטאָר און קונסט־שניצער וויט סטוואָש, דעם בארימטן שעפֿער פון דעם גרויסן אלטאַר אין דער מאריאַצקער קירך אין קראָקע. אין וואָס האָט עס זיך געהאַנדלט אין וויט סטוואָשס נירנבערגער פֿראָצעס?

וויט סטוואָש (ער האָט געלעבט אין דער צווייטער העלפט פון 15טן און אין אָנהייב פון 16טן יאָרהונדערט) איז אויך אײַנגעלאָדן געווארן קיין נירנבערג אויסצופֿירן קינסטלערישע באַשטעלונגען אין די דאָרטיקע קירכעס און קלויסטערס. אין יאָר 1500, בעת זײַן געפֿינען זיך אין נירנבערג, איז ער דאָ אומגעריכט באַשולדיקט געווארן אין פעלשן וועקסלען. דאָס איז געווען א פֿשוטער בלבול! מען האָט דעם גרויסן גראָפֿן קינסטלער באַשטראָפט לויט די מיטלעלטערלעכע רעכט: אים אויסגעשטאָכן די אויגן און אַרײַנגעווארפן אין תפיסה. אויב דאָס איז נאָך ווייניק געווען, האָבן די דײַטשע קונסט־היסטאָריקער, שטיצנדיק זיך אויף לײַגנעריש נאָטיצן בײַם כראָניקער נוידערפער דעם עלטערן, אין זײַן ביכלעלע „נאָכריכטן פון קינסטלער און ווערקלײַט" (1522), צוגעשריבן א

סך ארבעטן פון וויט סטוואָשן דעם דייטשען סקולפּטאָר אדאם קראפט. לעסער האָט אַרויסגעצויגן די אלטע פּראָצעסאקטן און רע־האביליטירט סטוואָשן, אויפוויזנדיק אז דעם בלבול מיט די וועקס־לען האבן געמאכט זיינע פערזענלעכע שונאים און אז די ווערק וועלכע זענען צוגעשריבן על־פּי־טעות און פעלשונג קראפטן געהע־רן צו סטוואָשן. לעסערס דאָזיקער אויפטו איז געווען בריוט בא־קאנט. די אָנפירער פון נירענבערגער מוזיי האבן לעסערן אויסגע־דריקט עפּנטלעך א דאנק און אנערקענונג.

נאָך פערצן יאָר אָפּזיצן אין דער פרעמד קערט זיך אום אלעק־סאנדער לעסער, שוין א רייפער און אנערקענטער קינסטלער, אהיים (אין 1846). ער באזוכט קראקע, ווו ער באפרייַנדט זיך מיטן בא־קאנטן קונסטקענער און היסטאריקער יוזעף קרעמער. לעסער באער־בעט רעמאָלט די קאָנצעפּציע צום בילד „האָלד פּרוסקי" (מיט יאָרן שפּעטער האָט אויף דער זעלבער טעמע יאן מאטעיקא געמאָלן א גרויס ווערק).



מלך קאָזשימיעזש מיט אסתרקען

פּוילישע קונסט און דערציען פּוילישע קינסטלער. לעסער איז נישט געווען דער אייניציקער יידיש־פּוילישער אינטעליגענט וואָס איז גע־וואָרן צווישן די וויכטיקסטע בויער פון דער פּוילישער קולטור. דאָס איז געווען א גאנצע גרופּע. דערביי האָט לעסער נישט בלויז קיין מאָל נישט פאַרלייקנט זיין יידישן אָפּשטאַם און זיין יידישע צוגע־העריקייט, נאָר ער איז ארויסגעטראָטן וועגן דעם אויך אין פּאָר־טיידיקט דעם יידישן כבוד. אין גיכן וועט אים טאָקע אויסקומען דאָס צו דערווייַזן מיט מעשים.

אין די פּופּציקער יאָרן פון פאָריקן יאָהרהונדערט, צוזאמען מיטן פּאַרשאַרפטן נערענגל צווישן דעם אויפקומענדיקן קאָפּיטא־ליזם און דעם אָפּגעשפּילטן פּאָראַלן עלעמענט, אין איינעם מיט דעם פאַרשטאַרקטן עקאָנאָמישן אנטאגאניזם צווישן דער פּוילישער און יידישער מיטל־בורזשואזיע, קומט ווידער אויף די אנטיסעמי־טישע אָגיטאַציע אין פּוילן. די צאַרישע מאכט העצט נאָך מער אוג־טער דעם אנטאגאניזם, האלטנדיק זיך בייַ דעם אלטן סיסטעם פון

לעסער באַזעצט זיך אין זיין היימשטאָט ווארשע. לעסערס אומ־קערן זיך אין זיין היימשטאָט האָט שטאַרק אקטיוויזירט דאָס קונסטלעבן פון ווארשע. צוזאמען מיט וואָיטשעך נערסאָן, דעם בא־רימטן פּוילישן קינסטלער און פּעדאגאג, האָט לעסער געשאפן די „טאָוואָזשיסטווא זאכענטי שטוק פּיענקניך" (נעזעלשאפט צו בא־גינסטיקן די שיינע קונסט" — די באַרימטע „זאכענטא"). דאָס איז אין יענער צייט געווען א קאָלאָסאלער אויפטו אין קאָנגרעס־פּוילן. דאָס איז געווען א דרייסטע פּאָטריאָטישע איניציאָטיוו צו שאפן א צענטער פון אייגענער פּוילישער קונסט. דאָס איז געווען אן אקט קענן דעם קאָסמאָפּאָליטישן גייסט וואָס האָט באהערשט די אָפּיציעלע פּוילישע קונסטסאָלאָנען. למשל, אין דער קראָקאָווער „טאָוואָזשיסטווא שטוק פּיענקניך" פלעגט מען אויסשטעלן ס'רוב שלעכטע פּראָדוקציעס, אָבער זיי זענען געווען פון דייטשע אָדער עסטרייַכישע אויטארן. וועגן דעם האָט מיט פאַרביטערונג געשריבן אינעם זשורנאל „קלאָסי" דער גרויסער פּוילישער קינסטלער וויל־העלם לעאָפּאָלסקי.

צו דעם ציל פון אויפהייבן די אָריגינעלע פּוילישע קונסט האָט אויך געדינט די קונסטשול וועלכע עס האָט געגרינדעט וואָי־טשעך נערסאָן און וווּ עס איז געווען א לערער אלעקסאַנדער לע־סער. בייַדע האָבן זיי די גרעסטע פאַרדינסטן בייַם אנטוויקלען די

„טייל און הערש". אין שפּיץ פון דער אנטי־יידישער העצע רוקט זיך ארויס די „גאזעטא וואַרשאווסקא", דער שפּעטערדיקער הויפּט־אָרגאן פון די ענדעקעס. פּאַר איר זענען טריף אלע יידן, נישט בלויז די „כאלאטשאזשעס", נאָר אויך די מאָדערנע. בעיקר שטעכט איר אין די אויגן דער פּאָקט וואָס יידישע משכילים נעמען אָנטייל אין דער בוויגונג פון דער פּוילישער קולטור. די יידישע אינטעליגענץ נעמט אונטער א קאַמף קעגן דער אנטיסעמיטישער אָגיטאַציע. זי ווערט געשטיצט דורך די פּראָגרעסיווע און רעוואָלוציאָנער־פּאָטריא־טישע כוחות אין דער פּוילישער נעזעלשאפט. א גרופּע פון 23 וואַר־שעווער יידישע אינטעליגענטן, בתוכם אלעקסאַנדער לעסער, רופן ארויס אינדיווידועל דעם שעף־רעדאקטאָר פון „גאזעטא וואר־שאווסקא" לעשנאוווסקי אויף א דועל. מיר גייען דאָ נישט אריין אין אָפּשאצונג פון דעם פּאַרלטערטן אופן פון קאַמף, אָבער מיר ווילן נאָר אונטערשטרייכן דעם פּאָקט גופא. לעשנאווסקי קלאָגט אָן די 23 יידן פּאַר באַלייַדיקונג, און דאָס צאַרישע געריכט פּאַר־משפּעט די דאָזיקע יידישע אינטעליגענטן, צווישן זיי אויך לעסערן, צו דרייַ חדשים אַרעסט. די פּראָגרעסיווע און פּאָטריאָטישע טיילן פון דער פּוילישער נעזעלשאפט האָבן זיך, ווי נעזאָגט, סאָלידאַרי־זירט מיט די יידן. אין גיכן קומען די ערב־אויפשטאנד־יאָרן, די תקופה, וואָס איז אַרײַן אין דער נעשיכטע פון פּוילן און פון פּוי־לישן יידנטום אונטערן נאָמען „פּויליש־יידישע פּאַרבריידערונג".

לעסער געפינט זיך פולשטענדיק אונטערן אײנפלוס פון אָט דער פאַרבריידערונגס־אידעע. ער איז פאַרכאַפּט פון א גוואַלדיק שעפערי־שער טעמיקייט. אין יאָר 1860 פאַרענדיקט ער א גרויס לעבנסווערק — די סעריע בילדער פון פערציק פוילישע קענינן און פירשטן. די דאָזיקע סעריע האָט אים געקאָסט זייער א סך מי און שטודיעס. אין דעם צונרייט־פעריאָד האָט ער אַרומגענומען וויכטיקע ארכעאָ־לאָגישע שטודיעס, געמאַכט וויַיטע נסיעות, באַזוכט א סך קלויסטערס, נעלייענט אַלע אַלטע כראָניקעס און א שלל היסטאָרישן מאַטעריאַל. ער האָט ס׳רוב געמוזט פון קליינינקע פּרטים אויפשטעלן א נאַנץ בילד. פון קענינ וולאַדיסלאַוו לאָקיעטעק (1260־1333) איז, למשל, נאָרנישט געווען. האָט לעסער געפונען א זיגל און אויף דעם סמך צוזאַמען מיט דער זאמדשטיין־מצבה פון דער קראָקאָווער קאַטעד־ראַלע, האָט ער קאָנסטרוירט א בילד פון דעם מלך. פונקט אזוי איז געווען מיטן וואַצלאַווער פירשט הענריק פּראָבוס (1209־1248). אויך בײַ קאַזשימיעזש יאַגעלאָנטשיק (1427־1492) האָט לעסער



קאָפּערניק אויפן טויטן בעט

דער שליח נעמט אַראָפּ פון פינגער זײַן רינג און וואַרפט עס אַרײַן אין קייזערס אוצר. דער קייזער ענטפערט: „האַבדאַנק!" — צו זײַנע באַקאַנטע היסטאָרישע קאָמפּאָזיציעס געהערט דאָס גרויסע אייַלבילד פון מיקאָלײַ קאָפּערניק, וואָס איז אויסגעשטעלט געווארן אין 1878 אין וואַרשע. וועגן דעם בילד האָט נעשריבן דער באַקאַנטער קונסט־קריטיקער א. פּלוג אין „קלאַסי" פון 1878 אָט וואָס: „דער קינסטלער לעסער שטעלט פאָר דעם מאָמענט וועז קאָ־פּערניק זיצט א געבראָכענער פון זײַן שטערבלעכער קראַנקהייט אין שטול, אונטערגעהאַלטן דורך זײַן טרײַען דינער. ער קוקט אַרײַן אין זײַנע ווערק וואָס עס האָט אים אָפּגערשט געבראַכט זײַן פאַרלענער און דרוקער יאָן פּעטריוש. נעבן אים שטייט דער נעלערנטער בים־קופּ פון וואַרמיע, יאָן דאַנטישאָק, וועלכער איז געווען אַן אָנהענ־גער פון זײַן טעאָריע. לעסער האָט אַרײַנגעמאָלט אינעם בילד די גאַנצע שטוב־ארכיטעקטור, די אַסטראָנאָמישע אינסטרומענטן און אויך דעם טורעם פון דער קירך פון פראָמבאָרק, וואָס פון זײַן סענצ־

געמוזט קאָנסטרוירן זײַן פיזיאָנאָמיע פון א מארמאָרענעם מצבה־בילד — אא"ו. די דאָזיקע מאָנומענטאַלע סעריע האָט ארויסגע־רוקט לעסערן אין סאַמע אויבנאָן פון דער פוילישער נעשיכטע־מא־לערײַ. די קראָקאָווער וויסנשאַפט־אַקאַדעמיע, אָפּשאַצנדיק נישט בלויז לעסערס קינסטלערישן אויפטו נאָר אויך זײַן פאָרשערישע ארבעט, האָט אים אײַנשטימיק אויסגעוויילט פאַר א מיטגליד פון דער דאָזיקער אין יענער צײַט העכסטער אינסטאַנץ פון דער פוילי־שער וויסנשאפט. ער האָט אויך באַקומען מעדאַלן און אנדערע אויסצייכענונגען.

צו לעסערס היסטאָרישע קאָמפּאָזיציעס וואָס זענען נעשאַפן נעווארן אין יענעם פעריאָד נעהערט דאָס בילד „סקאַרבעק האַב־דאַנק" (נעשאפן אין 1851). דאָס דאָזיקע בילד שטעלט פאָר די באַקאַנטע סצענע ווי דער שליח פונעם פוילישן מושל באַלעסלאַוו קשיוואָוסטי געפינט זיך אין דער קוואַרטיר פון דעם דײַטשן קייזער הינטער דער באַלאַגערטער שטאָט גלאָגוי. פול מיט נאווה אויף זײַן אוצר מיט נאָלד וויַיזט דער קייזער דעם פוילישן שליח זײַן רײַכטום.

טער האָט קאָפּערניק געמאַכט זײַנע וועלט אַנטדעקערישע אַבסערוואַ־ציעס. מען קאָן צו פּלוגס אַפּשאַצונג צוגעבן אז לעסער האָט קאָפּער־ניקס פּנים געזומען פון דעם עלטסטן דענקמאָל אין דער קירך פון הייליקן יאן פון טאָרון און פון צוויי האַלצשניטן, וועלכע האָבן שוין נישט עקסיסטירט. דאָס בילד געפינט זיך אין רוים, אינעם קאָפּערניק־מוזיי, וועלכער איז געגרינדעט געווארן אין יענער צײַט. מען דארף דאָ באַטאָנען אז לאַנג איז דאָס דאָזיקע בילד נעשטא־נען בײַם קינסטלער און געווארט אויף א בעלן, א קויפער. אין לאַנד האָט זיך נישט געפונען קיינער וואָס זאָל קויפן דאָס בילד. וועגן דעם שרײַבט מיט ביטערניש דער „טיגאָדניק אילוסטראַוואַני" (1880).

לעסער איז געווען איינער פון די טאַלאַנטירטסטע מאָלער פון דעם רעוואָלוציאָנערן אויפברויז ערב דעם יאַנואַר־אויפשטאַנד. בכלל איז ער נישט קיין סתם געשיכטע־מאָלער! ער מאָלט מיט באַ־גײַסטערונג בילדער פון קאַמף קעגן אַנרעסיע, אונטערדריקונג און פּינצטערניש: „די פּאַרטיידיקונג פון טרעמבאָווליע" סענן דער טער־

קישער אינוואזיע און דער מאַנאַטערעי „האַבראַנק"" (קעגן דער דייַטש־קייזערשער אַגרעסיע), „קאַפּערניק" (פּאַר וויסן און קעגן פּינצטערניש). אזא איז ער אויך אין זיַנע בילדער פון די רעוואָלוציאָנערע געשעענישן אין יאָר 1861. חוץ דעם אַלגעמיינעם רעוואָלוציאָנער־פּאַטריאָטישן מאָמענט האָט ער דאָ אונטערגעשטראָכן דעם יידיש־דעמאָקראַטישן מאָמענט, דעם יידישן אַנטייל אין דער באַוועגונג.

די געשעענישן ערב דעם אויפשטאַנד האָבן אויסגעזען אזוי: דעם 27טן פעברואַר 1861 איז פאַרגעקומען אויף דער לעשנאָ־גאַס אַן אויסערגעווייניקע דעמאָנסטראַציע. עס האָבן זיך באַטייליקט די בריסטער מאַסן פון דער באַפעלקערונג. ביַי דער דעמאָנסטראַציע זיַנען אומגעקומען פינף מענטשן. דעם 2טן מאַרץ 1861 איז פאַרגעקומען אַ ריזיקע לוויה פון די פינף הרוגים. עס האָבן זיך באַטייליקט 168 טויזנט מענטשן. די גראַנדיאָזע דעמאָנסטראַציע איז



לוויה פון פינף הרוגים

צו יענער צייַט געווען אַן אויסדרוק פון פאַרבריידערונג צווישן די פוילישע און יידישע מענטשן אין וואַרשע. לעסער האָט דאָס אַרויסגעכאַפּט אויף צווייַ גרויסע לייַוונטן און געשאַפן דערפון צוויי היסטאָרישע דאָקומענטן פון דער אויסערגעווייניקער געשעענישן. וועגן די ביידע בילדער האָט מען אין משך פון עטלעכע און פערציק יאָר בכלל נישט דערמאָנט, נישט נאָר אין קאָנגרעס־פוילן, נאָר אויך נישט אין גאַליציע, וואָס איז געווען אונטער דער מאַכט פון עסטרייַך. ערשט אין יאָר 1906 דערשיַינט גלייַכצייַטיק אין „טינאַדניק אילוסטראַוואַנ" און אין „שוויאַט" איינס פון די צוויי בילדער. בלויז דער זשורנאַל „ביעשאַדא לימטראַצקא" ברענגט ביידע בילדער אין צוזאַמענהאַנג מיט אַן ארטיקל וועגן דעם אויפשטאַנד פון יאָר 1863. אויף איין בילד זעען מיר א גוואַלדיק גרויסע לוויה, עס ווערן געטראָגן 5 טרומעס. דאָס איז באמת א זייער רייַכע קאַמפּאַזיציאָנעלע שאַפונג פון קינסטלער, זי האָט אַלע וואַלאָרן פון א מאַסן־גרופּנבילד. די קאָלאָריסטיק דערנייט דאָ צו זייער א הויכער מדרגה. אין דעם צווייטן בילד האָט לעסער פאַרגעשטעלט די צערעמאָניעס אויפן צמענטאַזש. אויף דעם בילד זעען מיר א גרויסן פערסאָנאַזש פון מענטשן, און יעדער פון זיי ווערט פאַרגעשטעלט מיט דער דייטלעכסטער פיזיאָגנאָמיע.

לעבן דעם ארצעביסקופ פיאַלקאָווסקי שטייען בעריש מייזעל

און דער פריידיקער יאַסטראָוו, און אויף דער אַנדערער זייַט, אויף רעכטס — דער עוואַנגעלישער פאַסטאָר אָטטאָ. מיר דערקענען דאָרטן אויך א סך יידישע פערזענלעכקייטן, ווי למשל, מאַטיאס ראָזען. לעסער האָט זיך אַליין אין דעם בילד אויך אַרייַנגעמאָלט. אויך דעם שרייַבער יוזעף־אינגאַצי קראַשעווסקי, דעם שרייַבער קאָזשניאָווסקי, זאָמאָיסקי און פּאָטאָצקי — זיי אַלע האָט לעסער אַרייַנגעמאָלט מיט זייערע ריכטיקע פיזיאָגנאָמיעס אינעם בילד. לעסער האָט מיט די צוויי בילדער באַוויזן ווי נאָענט זיַן באציונג איז געווען צו די צייַט־נעשעענישן. לעסער איז דעמאָלט געשטאַנען אין זייער נאָענטע באציונגען מיטן גרויסן פוילישן היסטאָריקער און רעוואָלוציאָנערן דעמאָקראַט, יאָאַכים לעלעוועל. אין יאָר 1857 האָט ער דעם אַלטן היסטאָריקער באַזוכט אין זיַן בריסעלער היים און האָט געשאָפן א רירנדיקע צייכענונג פון זיַן באַזוך ביַי דעם פוילישן פאַטריאָט. מיר זעען לעלעוועלן זיצן אויף א שטול מיט גע־

שלאָסענע אויגן. די היים זעט אוים ווי א בוידעמשטיבל, א בריט־נידעריקער טיש, אייניקע ביכער, א לאָמפּ, און מען פילט די נאַנצע פאַרלאָזנקייט פונעם גרויסן געלערנטן אויף דער עמיגראַציע. אויך דאָס בילד איז כמעט אומבאַקאַנט. לעסער האָט אויך געשאפן א סך בילדער אויף יידישער טעמאַטיק. אויף ביבלישע מאָטיוון האָט ער נאָך אין מינכען געמאָלט דאָס בילד „דוויד דאַנקט גאָט". ער האָט געמאָלט אויף דער טעמאַטיק פון דער פויליש יידישער געשיכטע א גרויסע קאָמפּאָזיציע: ווי קאָזשימיעזש דער גרויסער גיט יידן פריוויליגיעס. מיט גרויס פאַרשטענדעניש און איבערגעגעבנקייט האָט ער אַרויסגעפירט יעדע איינצלנע פיגור מיט סימפּאַטישע שטריכן. אויך דעם יידישן העלד פון דעם קאָשציושקא־אויפשטאַנד, בערעק יאָסעלעוויטש, האָט לעסער געמאָלט, באַצייכענענדיק אים ווי א הערשיש געשטאַלט פון דער יידיש־פוילישער געשיכטע.

אין רעזולטאַט פון די ארבעטן קאָן מען קומען צום אויספיר אז לעסערן האָט שטאַרק אינטערעסירט די יידישע טעמאַטיק, און ווו ער האָט נאָר געקענט האָט ער זיך נישט אָפּגעזאָגט פון זיַן מיטטעטיקיים. אין מוזיי פון מאַטיאָס בערסאָן אין וואַרשע האָט זיך געפונען א קאַרספּאָנדענץ צווישן קינסטלער און דעם שפּעטער פונעם יידישן מוזיי וואָס האָט זיך באַוונדערט אָפּגענעבן מיט דער

אויספֿאַרשונג פון די אַלטע האַלצשיפֿן אין פוילן. מיר וועלן דאָ אָפּדרוקן איין בריוו פון לעמבערג: „ליבער מאַטיאס! מיט אָנגענעמ־קייט האָב איך איבערגעלייענט דיין ריכטיקע באשרײַבונג פון דער קוזמירער שיפֿ אויף וועלכער איך האָב שוין לאַנג דיר אויפ־מערקזאם געמאַכט, און איז אָפּגעדרוקט געווארן אין „גירנבערגער אָנצײַגער". דיין באשרײַבונג איז אויסשפּנדיק און געמאַכט מיט גרויסער גרינטלעכקייט. ס'וואָלט וועלט געווען דעם ארטיקל צו פֿארגלײַכן מיט דער באשרײַבונג פון עסענווײַן און בייצוליגן א האַלצשניט פון דער אײַזערנער בימה, וועלכע איך קען נישט. די „קלאַסי" וועט דאָס גערן אָפּדרוקן. איך ווייל דיר נאָר מאַכן אויפ־מערקזאם אויף א קינסטלער, וואָס וועלט דערמאַנט אָפּטער אין די באשרײַבונגען פון קראָקע, מיט דעם נאָמען סאַנטי גוטסי, וועלכער האָט געזאָלט אין דער צײַט פון דער רעגירונג פון באַטאָרי איבער־בויען דעם שלאָס אין לאָבזאָווא, וווּ עס האָט געזאָלט בײַ קאַזימיעוש דעם גרויסן וווינען אסתרקע — 1868.6.5".

ווי איז געווען די באַצוגונג צו אַלעקסאַנדער לעסער און זײַנע אויפטוען מצד זײַנע מיטצײַטלער? די אַנטיסעמיטן, עלעהײַ לעש־נאָווסקי, האָבן אים געהאַסט און באקעמפט. די דעמאָקראַטישע און פּאַטריאָטישע פּוילישע עלעמענטן, בפרט די פון דער קונסט־, וויסנ־שאַפֿט־ און ליטעראַטור־וועלט, האָבן זיך צו אים באַצויגן מיט דער העכסטער אַנערקענונג און סימפּאַטיע. אָט זענען עטלעכע ארויסזאַ־גן־אָפּשאַצונגען וועגן לעסערן מצד עטלעכע באקאַנטע מיטצײַטלער זײַנע. דער באקאַנטער קונסטקריטיקער הענריק סטרוווע האָט נאָך לעסערס טויט געשריבן וועגן אים אין „קלאַסי" צווישן אַנדערם אָט וואָס: „לעסער האָט געהערט צו דער קליינער צאָל רעפֿרעזענטאַנטן פון פוילישן פֿאָלק וועלכע האָבן געהאַט אן אַנטשיידנדיקן אײַנפֿלוס אויף זײַן פֿאָרגרעס. די שאַפונגען פון מאַטעריאַל שטעלן זיך פֿאָר ווי די העכסטע אַנטוויקלונג פון אונדזער נאַציאָנאַלער קונסט, אָבער לעסערס און סוכאָדאָלסקיס שאַפונגען זענען די ערשטע געשיכטע־מאָלערײַ פון פוילן. סוכאָדאָלסקי און לעסער האָבן געלייגט דעם פונדאַמענט פֿאר אונדזער געשיכטלעכער קונסט, מיט די בילדער: „די פֿארטיידיקונג פון טרעמבאָוולע", „האַבדאַנק", „באַלעסלאַוו קזשיוואָסטי" און די פֿאַרטרעטן פון די פוילישע קעניגן. מאַטעיקאָ איז געשטאַנען אויף זייערע פֿלייצעס. דערבײַ האָט שמוגלעוויטש נישט געשאַפן גענוג מאַטעריאַל פון דער פוילישער געשיכטע. ערשט בײַ לעסערן זענען אויפן לײַוונט, אויף דער פֿאָן פון זייער עפֿאָכע, געשאַפן געווארן די היסטאָרישע געשטאַלטן. וואָלט לעסער נאָר געווען געשאַפן די פֿארטרעטן פון די קעניגן, וואָלט ער שוין דער־מיט אַליין געהאַט אן אומגעווײַנלעכן פֿארדינסט".

איצט וועלן מיר איבערגעבן א קליינעם אויסצוג וואָס דער גרויסער פוילישער שרײַבער און אַליין א קינסטלער, יחזקאל־איגנאַצי קראַשעווסקי האָט געשריבן וועגן לעסערן אין זײַן נעקראָלאָג: „לע־סער איז געווען זייער באשיידן, ער האָט זיך נישט אָנגעשטרענגט צו ווערן באקאַנט וויי ער האָט עס פֿארדינט. ער איז אויף זײַן ארט געווען אַן אויסגעצייכנטער קינסטלער און שטייט בײַ אונדז אין שפּיץ פון די וואָס האָבן אָנגעווויזן א ריכטונג. אומזיסט האָט זיך בײַ אונדז באמיט א. סטאַכעוויטש. לעסער איז געווען דער ערשטער קינסטלער בײַ אונדז מיט א באַגאַזש פון וויסן וואָס האָט זיך נע־נומען צו נעשיכטע־מאָלערײַ. לעסער האָט געארבעט פֿאַמלעך אָבער ערנסט. ער איז געווען אויסערגעוויינלעך פֿאַראַנטוואָרטלעך מיט נרוים זאָרג האָט ער שטודירט אלע דענקמעלער, ער איז נע־ווען דער בעסטער קענער פון דער פוילישער פֿארגאַנגענהייט. ווער וווייסט צי ווען עס וואָלט נישט געווען לעסער, צי עס וואָלט געווען מאַטעיקאָ?".

אויך וואָיטשעך נערסאָן האָט געזונגען א לויבנזאַנג פֿאר לעסערן. לעסער — זאָגט נערסאָן, — איז נישט נעגאַנגען אין די אויסנעטראַטענע וועגן פון סטאַכעוויטשן, שמוגלעוויטשן, באציא־רעלין, סוכאָדאָלסקין. לעסער האָט טיפער ארײַנגעבליקט און באַ־נומען דאָס אלטע פוילישע לעבן. לעסער האָט מיט זײַנע שאפונגען בארײַנבערט די פוילישע קולטור.

נאַטירלעך האָבן די דעמאָלטיקע אָפּשאַצער נישט געקענט תופס זײַן אין דער פולער מאָס לעסערס אידעאָלאָגיע. לעסער איז נאָענט געווען צו דער רעווואָלוציאָנערער קינסטלערישער שול פון גוסטאַוו קורבעט, דעם פֿאַריזער קאָמונאַר וועלכער האָט א לאַנג צײַט געמוזט פֿרעווען גלות אין מינכן. לעסער און מאַטעיקאָ, בײַ־דע געשיכטע־מאָלער, זענען אָבער צוויי וועלטן. לעסער איז אָן אַן ערך רעאַליסטישער פון מאַטעיקאָן. אין קעגנזאַץ צו לעסערן האָט דער גרויסער מײַסטער מאַטעיקאָ נישט געהאַט קיין פֿארשטענדע־נישׂ פֿאר די צײַט־געשעענישן. אָפּילו די געשעענישן פון די יאָרן 1861-1863 האָט מאַטעיקאָ נישט אָנגעמערקט קינסטלעריש. זײַן לעצטע טעמע פון דער פוילישער געשיכטע איז געווען ראַצלאַווי־צע. דערמיט שליסט ער אָפּ די היסטאָרישע געשעענישׂ אין פוילן. מאַטעיקאָ איז געווען א ראַמאַנטיקער, א וויזיאָנער, מיט א פּאַטאָס פון אויסערגעווײַנלעכער קראָפט, אָבער זײַנע געפילן, זײַן פּאַסיע, זענען געשטאַנען אויפן באָדן פון דער שליאכטע און פּאַקטיש האָט ער פֿארהערלעכט אלטע מאַטיוון אָן א טיפֿערן אָנאַליז פון דער היס־טאָרישער ווירקלעכקייט. לעסער אינטערפֿרעטירט זײַנע שאפונגען אָן פּלאַם, גיבעך מיט א וויסנשאַפטלעכער גרינטלעכקייט, אָבער מיט שטאַרקער באַהאַוונטקייט אין די געשיכטלעכע געשעענישן. לע־סער האָט שטענדיק געהאַט אין זינען מען זאָל אים קענען פֿאר־שטיין. געמאַלט האָט ער אין דער צײַט וועט עס זענען שוין אויפ־געקומען די כל־המינים סטילן, וועט דער אימפּרעסיאָניזם האָט גע־פֿײַערט זײַנע גרעסטע טריומפֿן. און דאָך האָט ער אויסגעהאַלטן און געבליבן א רעאַליסט. נאָך זיין טויט האָט מען שוין געהאַלטן אין דער מאָלערײַ בײַ די בלויע פערד, גרינע פנימער, און געלע בערד. דעמאָלט האָט מען פֿארגעסן לעסערן. מען האָט אויך אין יענער צײַט יאָ מאַטעיקאָן און זײַנע קאָלאָסאַלע שאפונגען געהאַלטן פֿאר שלעכטער מאָלערײַ. באַוונדערט זענען די רעאַקציאָנערע היסטאָ־ריקער אַדורכגאַנגען מיט פֿארבראכערישן שטילשווײַגן איבער לעסערן און זיין ראָלע און זײַן באַטײַט פֿאר דער פוילישער קולטור און בפרט מאָלערײַ. דאָ האָט זיך דער רעאַקציאָנערער צוגאַנג און אַנטיסעמיטיזם פֿאַראײניקט מיט קעגנערשאַפט צום רעאַליזם. ער איז אויך לגמרי עלימינירט געווארן פון דער אָפּיציעלער קונסט־גע־שיכטע אין ענדעקיש־סאָנאַטאָרישן פוילן אין דעם פֿעריאָד 1917-1939.

אלעקסאַנדער לעסער איז געווען נישט בלויז שעפער, ער איז אויך געווען אַרגאַניזאַטאָר און דערציִער. ער איז געווען נישט בלויז א מיטשעפער פון „זאכענטא", נאָר אויך איר לאַנגיאָריקער וויצע־פֿרעזעס. ער איז עטלעכע מאָל דעלעגירט געווארן דורך די פוילישע קינסטלער קיין אויסלאַנד צו אַרגאַניזירן אויסשטעלונגען. וויי א פֿעדאַנג האָט ער זיך אינטערעסירט מיט די מאַטעריעלע באדינ־גונגען פון די שילערס. ער האָט געשאפן א געזעלשאפטלעכן פאַנד צו שטיצן יונגע טאַלאַנטן. צווישן אַנדערם האָט ער געשאפן א סטיפּענדיע פֿאַרן שפּעטערדיקן וועלט בארימטן קופֿער־שטעכער הענריק רעדליך (1840-1884), א זון פון אן אַרעמען יידישן וויע־בער פון לאַסק, בײַ לאָדזש.

וועגן לעסערס חבֿרישקייט, באשיידנקייט און אויפמערקזאמקייט צו יונגע טאַלאַנטן זאָגט עדות דער וויַטערדיקער פאקט: בשעת ער האָט געמאַכט א ריי שטודיעס צום פֿראַיעקטירטן בילד „בארבארא ראַדזשיוויללווונא", איז ער מיט א מאָל געווויר געווארן אז זײַן יונ־גערער פרײַנד יוזעף זימלער האָט בדעה צו מאָלן א בילד אויף דער זעלביקער טעמע. לעסער האָט זיך אָפּגעזאָגט פון זײַן אייגענעם פֿראַיעקט כדי צו דערמעגלעכן א יונגן טאַלאַנט צו שאפן.

לעסער איז געווען פרוכטבאַר אויך ווי א שרײַבער אויף וויסנשאפטלעך־היסטאָרישע און קינסטלעריש טעמעס. ער האָט געפונען און פֿארעפנטלעכט א ריי קוואָלן צו פוילנס געשיכטע. ער האָט כסדר געדרוקט אָפּהאַנדלונגען וועגן אויסשטעלונגען.

לעסער איז געווען טעטיק געזעלשאפטלעך אין דער יידישער סביבה. ער האָט זיך געווידמעט ־ער יתומים־פֿארזאָרגונג און א סך אויפגעטאָן פֿאר יידישע יתומים. ער האָט תמיד מוטיק נעקעמפט קעגן אַנטיסעמיטיזם. ער האָט זיך אָנגערקענט פֿאר א יִד. זײַן לוויה איז פֿארגעקומען אויף א יידישן אופן — מיט א חזן און משוררים (לעסער איז געווען פֿארהיראַט מיט יולײַ בערנסאָן).

אלעקסאַנדער לעסער איז געשטאָרבן דעם 7טן מערץ 1834 אין וואַרשע. די לוויה איז פֿארגעקומען דעם 10טן מערץ בײַ דער באטיליקונג פון גרויסע מאָסן פון דער יידישער און פוילישער בא־פעלקערונג. אין דער לוויה האָבן אָנטייל גענומען די יידישע קינ־דער פונעם יתומים־הויז, וועלכן אלעקסאַנדער לעסער האָט מיט אזוי פיל איבערנעגעבנקייט נעדינט. אין דער לוויה האָבן זיך אויך באטיליקט כמעט אלע פוילישע און יידישע קינדער פון וואַרשע און פֿארשטייער פון וויסנשאפטלעכע אָרגאַניזאַציעס. די לוויה פון

אלעקסאַנדער לעסער האָט פּראַייביקט אין א בילד דער באַקאַנטער פּוילישער קינסטלער י. קאַנאַפּאַצקי.

צום ערשטן יאָר נאָך לעסערס טויט האָט די נעוועלשאפט „זאַכענטא שטוק פּיענקניך" אין וואַרשע אָרגאַניזירט א נרויסע אויסשטעלונג צום נעדענקטאָג פון זייער לאַנגיאָריקן וויצעפּרעזעס. מיט דער אָרגאַניזירונג און פּראָיעקטירונג פון דער אויסשטעלונג האָבן זיך אָפּגעבן זיינע פרײַנד, די פּוילישע קינסלער: וואָיטשעך נערסאָן, אלפּרעד שופּפּע און קאַניעווסקי. די דעמאָלטיקע פּרעסע האָט די אויסשטעלונג נעשענקט א סך אויפּמערקזאַמקייט. דער שרײַבער הענריק סטרוווע האָט ארויסגעגעבן א בראָשור, צוזאַמענגעשטעלט פון לעסערס אָרטיקלען, וואָס זענען נעדרוקט נעוואָרן אין יאָר 1884 אין „קלאַסי". די בראָשור האָט אויך פאַרמאַכט רעפּראָדוקציעס אין האָלצשניטן פון די וויכטיקסטע ווערק פון אלעקסאַנדער לעסער און אויך זיין פּאָרטרעט (די רייניע הכנסה פון דער בראָשור האָט דער מחבר באַשטימט פאַר דעם פּאָנד צו בויען אן אייגענעם בנין פאַר דער „זאַכענטא"). וועגן דער אויסשטעלונג האָט דער דערמאָנטער שרײַבער, אין צוזאַמענהאַנג מיט א באריכט איבער נאָך אַנדערע קונסט־אימפּרעזעס, נעשריבן: „איך האָב שוין אויף אן אַנדער אָרט נעשריבן און וויל דאָ נישט איבערחזרן; איך וויל נאָר דאָ אויפן וואַרעמסטן אופן עצהנען צו באַזוכן די אויסשטעלונג פון אלעקסאַנדער לעסער און מיט די איינענע אויגן זען די בילדער פון דעם באַרימטן שעפער פון דעם בילד „די פּאַרטיידיקונג פון טרעמבאָוולע". לעסער האָט זיך מיט זיינע ארבעטן דערוואָרבן אן אומפּאַרגעסלעכן פּאַרדינסט פאַר דער פּוילישער היסטאָרישער קונסט".

אלעקסאַנדער לעסער באַקומט איצט זיין אמתן תיקון אין די נייע באַדינגונגען פון פאָלקס־דעמאָקראַטישן פּוילן. אין דער רײַכער קולטור־ירושה פון אמאָל, וועלכע עס נעמט איבער דאָס באַפרײַטע ארבעטנדיקע פאָלק, פּאַרנעמט אן אָנגעזען אָרט דער גרויסער קינסטלער־רעאַליסט און פּאַטריאָט אלעקסאַנדער לעסער. ער פּאַרדינט זיך א נרויסע מאָנאָגראַפּיע. די דאָזיקע קורצע שטודיע איז נאָר א קלייניער צושטײַער צו דעם וואָס עס דאַרף וועגן לעסערן נעשאפן וועלן.

אַרויסגענומען פון „בלעטער פאַר געשיכטע" (פּערטליאָר־שריפט) פון יידישן היסטאָרישן אינסטיטוט אין פּוילן. אָקטאָבער־דעצעמבער 1951 באַנד 4, ה' 4.

היסטאָריש דאָקומענטן

דער אַרטיקל „הוזשאַ נאַ זשידוו" איז פאַרעפנטלעכט געוואָרן אין אויגוסט 1882 אין צוריך, אינעם אַרגאַן פון דער פּוילישער אַרבעטער-פאַרטיי „פראָלעטאַריאַט". געשריבן איז ער דורך איינעם פון די וויכ-טיקסטע אידעאָלאָגן, שמעון דיקשטיין — יאַן מלאָט, מחבר פון דער היסטאָריש געוואָרענער בראָשור „פון וואַס אייגער לעבט", וואָס איז אין איר צייט געווען פון די ערשטע און בעסט געשריבענע סאָציאַליסטישע פראָפּאַגאַנדע-אַרבעטן אין דער רוסלענדישער אימפּעריע.

דער דאָזיקער אַרטיקל איז דערשינען אין „פּשעשווויט" אין אַ צייט פון אַווילדער אַנטיסעמיטישער העצע, וואָס די צאַרישע רעאַקציע האָט אויפגעהויבן אַנהייב די 80ער יאָרן פון פאָריקן יאָרהונדערט.

שמעון דיקשטיין

א.

„הוזשא נא זשידוו"

„פאָלט אָן אויף יידן! לאָמיר זיי שלאָגן, זיי מאָרדן... לאָמיר זיי ראַבירן! אפשר וועלן זיי זיך דערשרעקן, אפשר וועלן זיי אונדז שוין איין מאָל לאָזן במנוחה... אפשר וועלן מיר פּטרן אָט די פּלאָג פון אונדזערע הייזער, דערפּער און שטעט... דעמאָלט וועלן מיר קאָנען פריי אָפּעטעמען; מיר וועלן מער נישט האָבן קיין וווכ-רער, מיר וועלן מער נישטווערן אָפּגענאַרט בײַם קויפן, מיר וועלן נישט פאַרקויפן אונדזערע סחורות בחצי חנם; די פאַרדינסטן וועלן זיך אומעטום פאַרגרעסערן... איז דעריבער — קעמפט מיט די יידן! לאָמיר זיי שלאָגן, לאָמיר פאַרניכטן זייערע יישובים, לאָמיר זיי פאַרטרײַבן - "

אָט וואָס פאַר א געדאַנקען עם ווערן פאַרשפּרייט זינט עטלעכע יאָר צוויישן פּאָלק.

אָנגעהויבן האָט זיך אזא העצע קעגן יידן מיט א דרײַ יאָר צו-ריק אין דײַטשלאַנד. פון דײַטשלאַנד האָט עס זיך אַריבערגעטראָגן קיין רוסלאַנד און פון דאָרט קיין פּוילן. איצט אַלאַרמירט מען פון אונגארן אז עס קאָכט זיך עפּעס קעגן יידן, און ווער ווייסט צי ווערט דאָס אָלץ זיך נישט א מאָל ווידער אומקערן קיין פּוילן.

עס איז דעריבער נישט קיין ווונדער, אז יעדן קומט אין קאָפּ אַרײַן די פראַגע: און ווי אזוי דאַרף מען דאָ האַנדלען? צי איז גע-רעכט דאָס שלאָגן און פאַרוווּנדן יידן?, אָדער אפשר איז דאָס נישט יושרדיק און ברענגט נישט קיין שום נוצן? אפשר וואָלט געווען ריכטיק אַנדערש צו האַנדלען?

די פראַגע איז זייער וויכטיק. דער הויפּט איז זי וויכטיק פאַר די ארבעטער, ווועלכע שטייען אויף קעגן זייערע עוולות, און צוליב דעם איז זיי דאָך נישט דערלויבט אַנדערע צו בעוולהן. זיי פאָדערן יושר פאַר זיך, איז דאָך ממילא א דורכוים נייטיקע זאַך, זיי זאָלן לגבי אַנדערע זײַן יושרדיק.

מיר איבערחזרן נאָך א מאָל: די פראַגע איז פאַר יעדן קלוגן און ערלעכן ארבעטער זייער וויכטיק. יעדער איינער דאַרף זיך אי-בער דעם פאַרטראַכטן און געבן זיך אויף דעם א ריכטיקן ענטפער: וואָס קענען מיר באָקומען פון דעם שלאָגן און ראַבירן יידן?

כדי צו געבן אויף דער פראַגע א געהעריקן ענטפער, שטעלן מיר זיך פאָר אויף א וויַיל אז אין פּוילן איז שוין נישט פאַראן קיין יידן, אז זיי האָבן זיך אָלע ווי איינער אַרויסגעטראָגן קיין פאָלעס-טינע אָדער אַמעריקע, און אין דעם לאַנד זענען געבליבן בלויז קריסטן. נו, ווי דענקט איר, וואָס וועט דעמאָלט זיין? צי דעמאָלט, אויב די ערד וועט אַרויסגעבן א צו קליינעם גערעטעניש פאַר דעם פּויער, אָדער מען לייגט אויף אים אַרויף העכערע שטײַערן, אָדער מען נעמט אים צו דעם זון צו מיליטער-דינסט, צי וועט ער דעמאָלט נישט מוזן פונקט ווי פריער בארגן זיך געלט?

וויַיטער — דער האַנטווערקער: צי וועט ער נישט מוזן, ווען עס וועט אים אויספעלן קונים, פאַרקויפן זײַן סחורה פאַר גראָשנס, פונקט ווי ער האָט זי פריער פאַרקויפט צו יידן? און צום סוף, ווען מיר וועלן אַרויסטרײַבן די יידן, וועלן דען די קריסטלעכע אויפקוי-פער נישט אָפּנאַרן? צו נאַרן זיי דען נישט אָפּ איצט, פונקט ווי די יידן? צי ווען עס וועט נישט זײַן קיין יידן, וועלן די קריסטן, אויס-נוצנדיק דאָס וואָס יענער נייטיקט זיך אין געלט, נישט הייסן זיך צאָלן וווכערישן פּראָצענט פון די הלוואות? זיי טוען עס דאָך שוין אויך איצט.

צי וועט דאָס לעבן פון די ארבעטער, נאָכן ארויסטרײַבן די יידן זײַן בעסער באַזאָרגט? צי ועלן דורך דעם ווערן פאַרקלענערט די שטײַערן, צי וועט אויפהערן דאָס כאַפּן צו די זעלנער, צי וועט אונדז צוקומען מער פרײַהייט?

אויף די אָלע פראָגעס איז, פאַרטראַכטנדיק זיך א ביסל, נישט שווער צו געפינען אַן ענטפער. יעדער קען לײַכט פאַרשטיין אז אזוי גוט מיט די יידן ווי אָן די יידן וועט דער פויער מוזן אָנקומען נאָך הלוואות, וואָרעם נישט די יידן זענען דאָך שולדיק אין דעם וואָס ער האָט צו ווייניק ערד, דאָס זעלבע מיט דעם האַנטווערקער: או-מאָפּהענגיק פון דעם צי ער וועט האָבן געשעפטן מיט אָדער אָן יידן, וועט ער אָלץ מוזן פאַרקויפן זײַנע אויסארבעטונגען פאַר יעדן פּרײַז, וויַיל די גרויסע פאַבריקן רוינירן אים. זיי ארבעטן אויס די זעלבע ארטיקלען וואָס ער פאַר פיל ביליקער. דאָס זעלבע איז מיט ארבעטער — אויך אָן יידן וועט ער מוזן ארבעטן איבער זײַנע כו-חות פאַר א נישטיקער באַלוינונג, וויַיל ער פאַרמאָגט נישט קיין אייגענע פראָדוציר-מיטלען צו דער ארבעט, וויַיל ער מוז ארבעטן פאַר יענעם, וויַיל ער מוז זיך פאַרקויפן.

מיט איין וואָרט: דאָס לעבן פון ארבעטער נאָך דעם ארויס-טרײַבן די יידן וועט זיך נישט פאַרבעסערן — ער וועט נישט זײַן בעסער באַזאָרגט אָדער פרײַער ווי ביז הײַנט, די שטײַערן וועלן נישט זײַן קלענער, דאָס כאַפּן צום מיליטער וועט נישט אויפהערן, דעם פויער וועט קיין ערד נישט צוקומען, די ירידה פון האַנטווערקער-שטאַנד וואָלט נישט געווארן אײַנגעהאַלטן. אָלץ וואָלט געבלי-בן אזוי ווי ביז איצט, מיט דעם אונטערשיד וואָס אָנשטאָט ווכערם און אָפּקויפערם פון יידישן שטאַם, וועלן מיר האָבן ווכערם און שווינדלערם קריסטלעכע. אָבער פון דעם וועט ווייניק

וואָס וועמען אַרויסקומען גוטס, וואָרעם א וווּכערער, אַלץ איינס פון וועלכן אָפּשטאָם, אַלץ איינס פון וועלכן גלויבן, וועט אייביק זיין א פּיאוווקע, וואָס נאָגט אויס דאָס בלוט פון אַרבעטנדיקן קלאַס.

דער יעניקער וואָס וויל עס נאָך אַלץ נישט פאַרשטיין, זאָל פאַרגלייכן מיט אונדזער פּוילן די לענדער אין וועלכע עס איז נישט פאַראן קיין יידן אָדער זיי זענען דאָ אין נאָר א קליינער צאָל. צי מיינט איר אַז אין איטאַליע, וווּ עס איז פאַראַן א יוד קוים אויף א רפואה, איז דעם אַרבעטער אָדער האַנטווערקער גרינגער דאָס לעבן ווי בייַ אונדז? אָדער א שטייגער אין אירלאַנד, וווּ עס איז לגמרי נישטאָ קיין יידן, צי האָט דער פּויער ווויניקער אויסצושטיין נויט און דיסקרימינאַציע ווי בייַ אונדז אין לאַנד? לחלוטין נישט! עס טוט זיך דאָרט דאָס זעלבע ווי בייַ אונדז און וווייסט איר פאַר וואָס?

דאָס איז דערפאַר, וויַל דאָס לעבן איז אונדז שווער און בי־טער נישט דערפאַר וויַל אונדז דריקט אָדער נאַרט אָפּ דער אָדער יענער מענטש — א יוד, א דייטש, א רוס צי אַן אייגענער, נאָר דערפאַר וויַל די גאַנצע הייַנטיקע אָרדענונג, און די אָרדענונג איז אומעטום איינע און די זעלבע, אַזוי גוט בייַ אונדז אין פּוילן וווּ עס זענען פאַראַן א סך יידן, ווי אין אירלאַנד וווּ זיי זענען לגמרי נישט פאַראַן.

און דעריבער — ווער עס וויל אַז עס זאָל די מענטשן באמת זיין בעסער אויף דער וועלט, דער וואָס וויל זיך און די אַנדערע, וואָס ליידן הייַנט נויט — פאַקטיש ליַיכטער מאַכן דאָס לעבן, דער טאָר נישט די יידן הרגענען און ראַבירן, נאָר ער מוז זיך באַמיען די גאַנצע הייַנטיקע אָרדענונג ענדערן.

אַזוי טאָקע דאַרפן טאָן די אַרבעטער וועלכע באַשיצן זייער כבוד און פאַרשטייען גוט זייערע אינטערעסן. אַזוי דאַרפן האַנדלען אַרבעטער־סאָציאַליסטן. פאַר זיי איז אַלץ איינס צי זייער „האַר" הייסט יצחק מאַשקאָוויטש, צי גאָטליב, שולץ אָדער ציגיעלסקי — זיי ווילן קיין שום האַרן נישט און גענוג! דעריבער — דער וואָס זאָרשטייט דאָס דאַרף זיך און אַנדערע זאָגן: „אונדזער אַרבעט און כוח איז א שאַד צו פאַרוועגדן קעגן יידן, צעשלאָגן עטלעכע אָדער עטלעכע הונדערט אָרעמע יידן, אַזוי ווי עס איז פאַרגעקומען אין וואַרשע, דאָס איז קיין שום פאַרדינסט נישט און עס איז אויך נישט קיין גרויסע חכמה אונטערצוציגדן יישובים, מאַרדן אומבאַוואָפנטע, אויסברענען קינדער די אויגן, אָדער פאַרגוואַלטיקן מיידלעך, אַזוי ווי אין באַלטע (דרום־רוסלאַנד). דאָס איז א חרפה און א בושה זאָר דעם אַרבעטער־שטאַנד!

מיר זאָגן נאָך א מאָל: דאָס אַלץ איז נישט קיין פאַרדינסט און קיין חכמה — פאַרקערט, דאָס איז א חרפה און א בושה. דאָס אַלץ ברענגט נישט קיין שום נוצן און קאָן נישט נעבן נאָרנישט, נישט בלויז דעם אַרבעטער־קלאַס, נאָר אויך נישט קיין שום ער־לעכן מענטש. עס גענישן פון דעם אייגענע, אָבער וואָס פאַר א אייגענע? אייגענע וווּכערערס און אָפּנאַרערס, וואָס זענען פונקט אַזוי גוט אונדזערע שונאים, ווי די יידישע אויסנוצערס.

דעריבער ברידער, די יידן־העצע איז נישט אונדזער זאַך, לאָמיר נישט נעמען אין איר קיין אַנטיל, לאָמיר געבן צו פאַרשטיין אַנדערע, זיי זאָלן זיך אין דעם נישט מישן — לאָמיר שפּיַען אויף די וואָס ווילן אונדז מיט זייער וואָרט און שריפט אַיַינרעדן אַז מיר זאָלן זיך אַליין צו שאַנד מאַכן, אַז מיר זאָלן מאַכן צו שאַנד דעם אַרבעטער־שטאַנד, אַז מיר זאָלן שענדן די הייליקע אַרבעטער־זאַך! זאָלן מיר שפּיַען אויף די אונטערהעצערס און זיי אָפּשטויסן מיט עקל!

אונדז גייט וועגן א וויכטיקערע פראַגע, מיר האָבן אַיַינצוּאָר־דנען א נייַע געזעלשאַפט, אונדז גייט וועגן דעם אַז אַלע פּראָדוציר־מיטלען (פאַבריקן, וואַרשטאַטן, ערד אד"גל) זאָלן איבערגיין וויַ א געמיינזאַם אייגנטום צו די אַרבעטנדיקע, עס גייט אונדז וועגן אַיַנ־פירן אין דער געזעלשאַפט יושר, ברידערלעכקייט און גלַיכהייט.

עס איז א לאַנגע און שווערע אַרבעט ביזן דערגרייכן די ציל — מיר גיבן זיך אָפּ א חשבון דערפון. און דעריבער דאַרפן מיר זיך היטן פון לאָזן זיך אַרַיַינאַרן אין א וועלכער ס'זאָל נישט זיַין „העצע". די יידן־העצע קאָן בלויז אָפּווענדן אונדזערע אויגן פון די דייטקע ציל פון דעם אַרבעטער־קלאַס, זיי זענען נאָר א פּולאָפּקע זאָר אונדזער אומבאַרעכנטקייט, א פּולאָפּקע וואָס איז אָנגעשטעלט געוואָרן דורך אונדזערע שונאים! אונדז גייט נישט וועגן דעם אַז מען זאָל פּטור וועלן פון די יידן, מיר וויַלן דאָס אָפּנאַרערַי און אויסנוצערַי פון א ברודער צו א ברודער, פון א מענטש דורך א מענטש, פון דער וועלט אויסראָטן — עס איז שוין איצט נישט מער קיין צַיַט פון קאָמף קעגן מענטשן פון אַנדערע גלויבנס — איצט וויקלט אומעטום אויף דער אַרבעטער־קלאַס אַנדערע פענער, אַן אַנדערן קאָמף הייבן זיי אויף — א קאָמף פאַר פרַיַהייט, וועגן גלַיק פאַר אַלע — אָבער דאָס פאַר אַלע מענטשן אָן אונטערשיד פון גלויבן, נאַציע אָדער געשלעכט.

די פּוילישע אַרבעטער וועלן נישט בלַיַבן הינטערשטעליק לגבי זייערע ברידער פון דער גאַנצער וועלט. אדרבא, זיי וועלן מיט ערע און נעהעריקן פאַרשטיין זייערע אינטערעסן, אויף די געשרַיַען „הוזשא נא זשידוו" — ענטפערן: נידער מיט די אונטערדריקערס און אויסנוצערס אָן אונטערשיד צו וואָס פאַר א פאַלק אָדער גלויבן זיי זאָלן נישט געהערן, און קודם־כל נידער מיט די אייגענע אויס־נוצערס!

מיר ברענגען דאָ שטעלן פון אַ יידישער בראָשור וואָס איז דערשינען צום ערשטן מיי 1896, קנאַפּע אָנדערהאַלבן יאָר פֿאַר דער גרינדונג פון „בונד", אַרויסגעגעבן דורך דער „סאָציאַל-דעמאָקראַטישער פּאַרטיי אין פּוילן" (סדק'פ), די פֿאַרגיינערין פון דער שפּעטערדיקער קאָמוניסטישער פּאַרטיי אין פּוילן, הייַנט פּוילישע אַרבעטער-פּאַרטיי. אַזוי ווי עס האַנדלט זיך וועגן אייניקע פון די ערשטע סאָציאַליסטישע פּראָפּאַגאַנדע-דאָקומענטן אין יידיש, אַרויסגעגעבן אין וואַרשע, דרוקן מיר די וויטערדיקע שטעלן אין דעם אָריגינעלן אויסלייג. די בראָשור הייסט „גוט יום-טוב".

ב.

גוט יום-טוב

אין אָנהייב פון דער בראָשור ווערט דערקלערט אז אין היפך צו אַנדערע ימים-טובים איז דער 1סטער מיַי א יום-טוב בלויז פֿאַרן אַרבעטער. אָבער ווער זענען אַרבעטער? „דאָס איז דער טהיל מענשין, וועלכע פֿארברענגט זיַין גאַנצעם לעבין אין שווערע האַראַוואַניע, דאָס איז דער טהיל מענשין, וואָס לעבט אונטער דעם יאָך פון הינגער און נויט, דחקות אוּן קעלט, וואָס האָט קיין רוה, וואָס האָט קיין מאָל קיין פרייהייט, וואָס האָט נור איין רעכט; דאָס רעכט צו ליגען אין דער ערד גלייך מיט אַלעמען!" ווייטער דערקלערט די בראָשור אז הגם פון אייביק אָן האָבן די אַרבעטער געלעבט אין דחקות אוּן נויט, זענען אָבער די אויגן פון די אַרבעטער געוואָרן געעפנט ערשט איצט מיט דעם אנטשטיין פון גרויסע פאַבריקן. דאָרט האָט דער אַרבעטער „דערזען אז נישט ער אַלייַן איז דאָס שלימזל, אז לעבין איהם איז פֿארהאַנדן נאָך אזעלכע שלימזלס. אָבער וויא קומט דאָס, אז אזוי פיעל מענשין זאָלין זיַין שלימזלס? אויב מיר איז נישט גוט, וויַל איך בין קיין מענש, וויַל איך בין געשטראָפט פון גאָט, וואָס איז דאָס מיט די אַלע וואָס זענען מיט מיר צוזאַמעם אויך אזוי? איז דען צווישן די אַלע נישטא קיין מענשין? נייַן! דאָס איז נישט אזוי, דאָ מוסס עפּעס זיַין אַגרונד. . . „דער אַרבעטער האָט אָנגעהויבן פֿארשטיין זיַין לאָגע, אז: „ . . . מיר האָבין נור איין זאַך — אונזערע צען פינגער. אוּן אז מיר ווילען עסין, מוזין מיר גייען פֿארקויפין, פֿארדינגען אונזערע הענד, אוּן זערע פיס, אונזער קראָפט, אונזער לעבין. אָבער פֿארקויפין אונזער קראָפט, — צוליעב וואָס זאָל מען דאָס בייַ אונז קויפין? צוליעב וואָס קויפט דער פֿארבריקאַנט דיא קראָפט פון טויזענטער אַרבייַטער, וואָס טוהן בייַ איהם אין פֿאַבריק? אויף וואָס דאַרף ער זיי? אום אויף זיי צו קוקען? אָדער אוים רחמנות, טו וואָס דאַרף ער זיי זאָלין אַרבייטען בייַ איהם? בייַ זיַינע מאשינען? זאָל ער זיי געבין דיא מאשינען און זיי וועלין אַרבייַטען פאַר זיך אוּן איהם וועט נישט דאַרפין דרייען דעם קאָפּף פאַר זיי. יאָ! אָבער וואָס וועט ער אַלליין טאָהן? פון וואַנען וועט ער נעמין דיא גומינע רעדער, דיא טייַערע וויַנען, דיא גרויסע הייזער, דיא אַלע, אַלע רחבות אין וואָס ער לעבט? וער וועט דאָס באשאפין? . . . "

דערביבער זענען די אַרבעטער געקומען צום אויספיר „ . . . אז זיי מוזין זיך האַלטין אַלע צוזאַמען, אז זיי מוזין דיא ערסטע זאַכע! אחדות אוּם צו קענין זיך העלפין צו זייערע צרות. דאָס ערסטע מיטטעל, צו וועלכין זיי זענין געקומען — אחדות צווישען דיא אַרבייַטער — אַלע אַרבייַטער מוזען זיך פאַראייניגין, אַלע אַרבייַטער מוזען זיך אָרגאַניזירען צוליעב דעם, אז מען זאָל זיך נישט פאריאַנין יעדין באַזונדער, צוליעב דעם, אז מען זאָל זיך נישט אויסלאַכין פון זייערע פאָדערונגען, צוליב דעם, אז דער אַנדערער טהיל פון דיא מענשין, וויא מיר האָבין געזהן — דיא קאַפּיטאַליסטין זאָלין זיך רעכנין מיט דיא אַרבייַטער וויא מענשין, וואָס האָבין איין קראָפט, וויא מיט איין כח וואָס קען זיך האַלטין, וועלן זיי זענין אַלע צוזאַמען, אחדות אוּן אָרגאַניזאַציע, דאָס הייסט יעדער פיר אַלע אוּן אַלע פיר יעדערין, אָט דאָס איז דער אייניציקער מיטטעל, צו וויַלכין דיא אַרבייַטער זענין גיקיממען..."

די בראָשור שילדערט ווייַטער דעם תהום וואָס איז פֿאראַן צווישן די פֿאַבריקאַנטן, בעלי־בתים אוּן די אַרבעטער, אוּן זייערע קעגנגעזעצטע קלאַסן־אינטערעסן: נאָך דעם ווי די בראָשור שטעלט זיך אָפּ באריכות אוּן רעדט אַרום די דערגרייכטע רעזולטאַטן, וואָס די אַרבעטער אין מערב־אייראָפּע האָבן צו פֿארצייכענען א דאַנק דעם לאַנגן, שווערן קאַמף וואָס זיי האָבן געפירט אויף אַן אָרגאַניזירטן אופן, רופן די מחברים פון דער בראָשור אויס: „ . . . טו, לאָמיר זיך ברידער אוּנ שוועסטער, אידין אוּן קריסטין פון טירקיישען רוסלאַנד, לאָמיר זיך אויך נעמין צום שטרייַט מיט דיא זעלביקע גיוואַלטהר אינ דער האַנד, לאָמיר גידענקין, אז מיר קענין זיך דערשלאָגין אייַנ גרינגערינ לעבין, צו א בישעלע פרייהייט, צו מענשליכע רעכט, לאָמיר האָבין פאר דיא אויגין דעם בייַשפּיל פון אונזערע אויסלענדישע ברידער אוּנ שוועסטער, לאָמיר דיא אַלע, וואָס זענען שאָן איצט צוזאַמעמען, וואָס וויַסין שאָן פון אַחדות אוּנ אָרגאַניזאַציע, לאָמיר אויסדריקין אונזערע אויסלענדישע ברידער אוּנ שוועסטער אונזערע איניקייט מיט זייא, לאָמיר מאַכין אויך בייַ זיך דעם יום־טוב פון ערסטין מאַי..."

צום סוף פון דער בראָשור קומט א ליד, געשריבן דורך אן אַרבעטער:

„נור אַלע צוזאַמעמען, ברידער אוּנ שוועסטער,
נור אַלע צוזאַמעמען אַרויס פון דיא נעסטער,
הייבט אויף נור די פאָנע פון אייַנ פרייַערינ לעבינ,
האַלט שטרייַט אום צו נעמין, אַליין וועט מען נישט געבינ אא"ו

דאָס ליד ענדיקט זיך אזוי:

„אייַנ פרייַערינ לעבינ דאַרפין מיר זיך דערשלאָגין,
אונזער פיַינד מוזין מיר פאַרייַגין,
מיר מוזין צוברעכין אוּנ אונזער נייַטין,
מיר מוזין צוברעכין דיא שוועכע קייַטין.
מיר ווילין, מיר דארפין, מיר קענען זיַין פרייַא,
גוט יום־טוב, גוט יום־טוב צום ערסטין מייַ".

ס'איז כדי צו באמערקן אז אין א קאַרעספאָנדענץ אין „ספּראַווא ראָבאָטניטשאַ" (צום 1טן מיַי 1896) ווערט איבערגענעבן וועגן דער באַטייליקונג פון אַרום 60 יידישע ארבעטער אין די ערשטע מיַי פייערונגען.

ארועסגענומען פון א גרעסערער פּאַרשאַרבעט פון אפרים קופפער.

„בלעטער פאַר געשיכטע" פערטליאָר שריפט, באַנד 7, העפט 1.

פּוטער אַפּריל 1954, וואַרשע.

בראָניסלאָוו גראָסער

אויטאָביאָגראָפיע

אין א געוויסן מאָמענט פון מיין לעבן האָב איך געזאָגט צו זיך אליין: דו וועסט ארבעטן אין דער יידישער ארגאניזאציע.

ווי אזוי איז דאָס געשען? פאר וואָס איז דאָס געשען? וואָס האָט מיך דערצו באַוואויגן און צוליב וואָס האָב איך דאָס געטון?

ס'פארשטייט זיך: די דערקלערונג וועלכע איך גיב דאָ איז א שפעטערדיקע, נאָך דעם ווי ס'איז אריבער א ריי יאָרן. ס'קאָן זיין, איצט געדענק איך שוין נישט אזוי גענוי סיי די אויסערלעכע אומשטאנדן סיי מיינע אייגענע איבערלעבונגען; ס'קאָן זיין, אייניקע אנשויאונגען און געפילן, וועלכע איך שפּיר אין זיך שוין לאנג, זענען ביי מיר אנטשטאנען שפעטער איידער מיר דוכט זיך איצט. קורץ, די געווייגלעכע שווערישקייטן פון יעדער היסטאָרישער באַטראכטונג: פון איין זייט, „פליט מינערוואָס סאָווע ארויס נאָר ביי נאכט", מ'מוז זיך דערווייטערן אויף א געוויסן מהלך כדי צו זען אלע טיילן פונעם בילד, אָבער פון דער אנדער זייט, וועג די צייט פארגייט, מעקט זיך זייער פיל אויס. קודם כל איז שווער זיך פאר־צושטעלן אז דאָס וואָס זעט היינט אויס קלאָר און אינפאַך האָט נעכטן געמאכט אן אייגדרוק פון פארפאַלאנטערט און נישט קלאָר. דעריבער נעמען מיר געדאנקען און איבערלעבונגען וואָס זענען שפּעטער און טראָגן זיי אריבער אין א פריערדיקער צייט. די געשיכטע פון אלטן גריכנלאנד מוז — אפהענגיק פון דער באפארבונג און באלייכטונג — דערקלערט ווערן דורך דער שטימונג פונעם היינטיקן פראנצוזן, אָדער ענגלענדער, וואָס האָט די דאָזיקע געשיכטע גע־שריבן. דאָס זעלבע, נאָר נאָך בולטער און שארפער, קומט פאָר אויך בשעת מ'באטראכטט די געשיכטע פונעם אייגענעם לעבן. דעריבער מוז מען דערביי באַזונדער אויפמערקזאם היטן אז די פאקטן זאלן וואָס גענויער איבערגענעבן ווערן.

איך בין געבוירן געווארן אין מיעכאָוו, א קליין שטעטל פון קעלצער גובערניע, אויף דעם קראָקעווער טראקט. מיינע עלטערן האָבן דאָרט פיל יאָרן געוואוינט און זענען פון דאָרט אוועקגעפאָרן ווען איך בין, דוכט זיך, אלט געווען 5 יאָר. דאָס הויז פון מיינע עלטערן איז געווען אין גאנצן פארפוילישט. זיי האָבן געהערט צו די אינטעליגענטע קרייזן און האָבן נישט געהאט קיין שום שייכות צו אמונה־פראגעס. דעריבער האָב איך אין די ערשטע יאָרן פון קינדהייט נישט באמערקט אין דער וועלט וואָס האָט מיך ארומגע־רינגלט קיין שום זאָך וואָס זאָל דערמאָנען וואָסער נישט איז שייכות צו יידן...

...מיין פאָטער איז געווען דער פאָפולערסטער אדוואָקאט אין יענער גענגט. ער פלענט פיל פארדינען, איז געווען געשעצט אין שטעטל און האָט געהאט א מגע־ומשא נאָר מיט קריסטן. אינעם הויז פון מיינע עלטערן פלענט פארקערן די גאנצע ארטיקע „סמע־טענע", די קסיאָנדזן אויך. איך דערמאָן מיך זאָ וועג איך פלענ זיך שפּילן אינעם שטאָטגערטל ביים קלויסטער, פלענ איך זיך גריסן מיט די קסיאָנדזן ווי מיט גוטע באקאנטע. איך פלענ גיין מיט דער דינסט אין קלויסטער (ס'איז מסתמא געווען איר אייגענער אויפטו), און איך האָב נאָרנישט געוואוסט אז איך האָב א שייכות צו יידן. אנב ,האָב איך וועגן דעם נישט געוואוסט אויך שפעטער, אויב מיין זכרון נאָרט מיך נישט, נאָך פיל יאָרן אין ווארשע. איך געדענק איין בולטן פאקט: איך האָב דעמאָלט געקענט אלט זיין א יאָר 8.

איך בין געפאָרן מיט מיין מוטער און מיט דער שוועסטער בעלא אין טראמווויי, אויף לעשנא. אויף דעם בענקל ווואו מיר זענען גע־זעסן האָט זיך געזעצט עפעס א ייד. איך האָב א ווארט נישט גע־זאָגט, בין אויפגעשטאנען און האָב זיך געזעצט אויף אן אנדער באנק. איך האָב דאָס געטאָן עפעס ווי פון א מין עקל, דעמאָנסטרא־טיוו. פאר וואָס איז דאָס געבליבן אין מיין זכרון? אפשר האָט זיך איינגעפרעסט אין אים דאָס עגמת־נפש פון מיין מוטער, וואָס דאָס האָט מיך דעמאָלט געוואונדערט און געצוואונגען צו געדענקען עס? ווי איך פארשטיי היינט, האָט מיין מוטער זיך מצער געווען נאָר מחמת איר דעמאָקראָטישן אינסטינקט. אפשר איז מיין מאָרך דורכ־געמומען געוואָרן דורך דעם אויסדרוק פון דעם דאָזיקן יידנס אויגן, זיין אומענדלעך טרויעריקן בליק? איצט טראכט איך א מאָל: צי האָט ער טאקע אזוי א קוק געטון, אָדער דאָס דוכט זיך מיר נאָר איצט? דערויף קען איך באשטימט נישט ענטפערן. אָבער דער פאקט איז כאראקטעריסטיש פאר מיין דעמאָלטיקער שטימונג. איך רעכן נישט אז די יידישע אפשטאמונג פון מיין שכן איז דאָ געווען די סיבה. מיך האָט גיכער אפגעשטויסן דער שמוץ. אָבער פויערים האָבן מיך נישט אפגעשטויסן, פון זיי וואָלט איך מיך נישט אפגע־רוקט. דאָ האָט געשפילט א ראָלע דאָס באַוואוסטזיין פון פולקומער פרעמדקייט.

עס איז מיר נאָר נישט איינגעפאלן אז צווישן מיר און אָט דעם מענטשן איז פאראן, אָדער עס קען זיין, עפעס א שייכות. דוכט זיך, איך בין דערפון געוואויר געוואָרן פאר די עקזאמענעס אין „פריגא־טאָוויטעלענעם" קלאס גימנאזיע. איך האָב געזאָלט האלטן א „קאָנ־קורס־עקזאמען". צום ערשטן מאָל האָב איך דערהערט אז פאר מיר זענען דאָ עפעס באזונדערע רעכט, וויל איך בין א ייד. איך נעדענק מיין אומבאשרייבלעך דערשטוינען בעת איך האָב זיך וועגן דעם דערוואוסט. מער וועגן יענער צייט נעדענק איך נישט.

דאָס אנקומען אין גימנאזיע האָט בכלל באשאפן אין מיין לעבן א גאנצע עפאָכע. דאָס איז געווען א קריטישער מאָמענט אויך אויפן געביט פון די געפילן וועלכע איך באשרייב דא. פון דער ערשטער רגע אן האָב איך זיך דערוואוסט און האָב דערפילט אז איך בין א ייד. איך בין נישט געגאנגען אויף די שטונדן פון קאטוילישער רע־ליגיע. איך האָב געלערנט יידישע רעליגיע. פאקטיש איז דאָס דער איינציקער אונטערשיד צווישן מיר און מיינע חברים, אָבער אחוץ מיר זענען אין קלאס געווען נאָך אנדערע יידן. אין דער דרי־טער גימנאזיע, וועלכע איך האָב געענדיקט, זענען קיין רוסן נישט געווען. ס'זענען געווען צוויי קאטעגאריעס: פאליאקן און יידן. איך האָב באלד דערפילט אז דאָס זענען צוויי קאטעגאריעס: דאָס הייפל חברים יידן האָט זיך געהאלטן אזוי ווי צוזאמען און א ביסל אפגע־זונדערט. איבעריקנס, איינהייטלעך איז דאָס הייפל נישט געווען. פון איין זייט איז געשטאנען, אויב איך האָב נישט קיין טעות, א רוסישער ייד — איזנור. דעם צענטער האָבן געבילדעט ענדעלמאן, דאטינער, האלפערן און אנדערע. פון דער אנדערער זייט האָבן זיך געפונען איך און קאזימיר נאטאנסאָנס זון ,יוליאן. מיר ביידע האָבן זיך געהאלטן ווייט פון דער יידישער גרופקע, האָבן געלעבט נאָר מיט די פאליאקן. אין וואָס האָט זיך אויסגעדריקט די אפגעזונ־דערטקייט פון דער יידישער גרופקע? אפשר אין דעם וואָס זיי האָבן מער געקלעפט צו אנאנד. אָבער נראָד די דאָזיקע אפגעזונדערט־קייט פלענט זיך ארויסווייזן ווען ס'פלענן קומען שטורמישע מינוטן.

בעת ס'פֿלעגט זיך צווישן די יינגלעך טרעפן א סכסוך, א קריג, א געשלעג, — פֿלעגט זיך אַרויסווייזן די אָפּגעזונדערטקייט פון דער יידישער גרופּקע. אינעם שטרייט, אינעם צאָרן, אין דער אויפֿרעגונג פֿלענט זיך אין די קינדערשע נשמות אַנטפֿלעקן דער אינגעוואָרצלטער קוק אויף יידן, ווי אויף עפּעס באַזונדערס, ערגערס, מינדערווערטיקס. די ווערטער „יד" ווי א זידלוואָרט, עפּטער „זשיד", „שיגעץ" — פֿלעגן זיך נאָכּן אָפּט לאָזן הערן אין קלאַס. דאָס איז אפשר געווען די ערשטע דערפֿאָרונג וועלכע האָט מיר אַריינגעגעבן דעם געדאַנק אז איך געהער צו א באַזונדערן קלאַס מענטשן, נישט נאָר פון שטאַנדפּונקט פונעם געזעץ, נאָר אויך לויט די אָנשויאונגען פון די וואָס רינגלען מיך אָרום. איבעריקנס האָט אין מיר אזא געפֿיל געקענט אַנטשטיין נאָר אומדירעקט. דירעקט האָט מען מיך געשוינט.

אויף מיין וועג האָט זיך דעמאָלט צום ערשטן מאָל געשטעלט די פֿאָרמולע וועלכע איך האָב שפּעטער אזוי פיל מאָל גענהערט: דו ביסט אייגנטלעך נישט קיין ייד, דו ביסט אַן אַנדערער — די פֿאָרמולע, וועלכע מ'זאָגט אַרויס מיט דעם בעסטן מיין און וועלכע האָט אין זיך אזוי פיל באַלידיקנדיקס; די פֿאָרמולע אין וועלכער עס שפּיגלט זיך ספּעציפיש שארף אָפּ די טראַגעדיע פון דער יידישער אָפּשטאַמונג. און אפשר האָט זי מיר דעמאָלט געגעבן א געוויסע באַפֿרידיקונג. נישט נאָר א באַפֿרידיקונג. מיר דוכט זיך, איך האָב שוין דעמאָלט געפּילט ווי ביטער עס איז צו געהערן צו א גרופּע מענטשן, וואָס דאָס האַלטן זיך אָפּגעזונדערט פון איר רעכנט מען פֿאר א מעלה. נאָר פון דעסט וועגן בין איך צופֿרידן געווען דערמיט וואָס איך בין פֿאַרט „אַן אַנדערער", א באַזונדערער, אַן „אויסגענומענער". איך געדענק ווי איך האָב א מאָל געשמועסט מיט נאַטאַן וועגן דעם אין וואָס עס באַשטייט אונדזער „יידישקייט", און מיר האָבן נישט געקאָנט געפינען קיין ענטפֿער. „ביי אונדז אין הויז איז אַלץ אזוי ווי אין אַנדערע הייזער". מיר פֿלעגן דערציילן איינער דעם צוויטן: „איך זאָג „פּאַטער אונדזערער" — פֿלעגט מיט א שטיקל באַרימערייַ זאָגן נאַטאַנסאָן. „איך דאַוון נישט — האָב איך געענטפֿערט — אָבער איך קאָן נאָר די דאָזיקע תפילה". מיר זענען דעמאָלט געווען אין ערשטן קלאַס, אויב דער זכרון נאַרט מיך נישט.

און אז איך בין געווען אין צווייטן קלאַס איז מיט מיר געשען א מעשה וואָס האָט עמאָצן א גרויסן טומל, און וועלכע מיינע „פּאַליטישע" קעגנער האָבן במשך פון יאָרן דערציילט אויף עפּנטלעכע פאַרזאַמלונגען. נאַטירלעך, איז אין גימנאַזיע געווען פאַרבאָטן צו רעדן אויף פוילישׁ. דערפֿאַר איז געקומען א שטרענגע שטראָף. און נאַטירלעך האָבן מיר נערעדט נאָר אויף פוילישׁ. אַנדערש האָט נישט געקאָנט זיין. דער פאַרבאָט האָט געהאַט נאָר אַיין רעזולטאַט: מיר האָבן זיך באַמיט צו טאָן דאָס בשתיקה. דער פאַרבאָט האָט גורם געווען אז מיר זענען זיך געוואָרן באַוואוסט אז מיר רעדן אויף פוילישׁ. די שטראָפן פֿלעגן דערוועקן פֿליכטגעפֿיל, סאָלידאַריטעט, עקשנות און דאַרשט נאָך נקמה. אויף פוילישׁ האָבן נערעדט אַלע, דאָס הייסט רוסישע יידן אויך. נאַטירלעך האָב איך אויך נערעדט אויף פוילישׁ. און איין מאָל האָט מיך ביי דעם „פאַרבערעכן" געכאַפט דער אינספּעקטאָר און מאַטעמאַטיק־לערער יוראַוויטש. ער האָט מיך געכאַפט בשעת זיין לעקציע און האָט פאַרפּירט מיט מיר א וויכוח. די פּרטים נעדענק איך שוין נישט, אָבער דער מאַראַלישער זין איז באַשטאַנען אין דעם אז ס'איז נאָך סוף כל סוף מוחל צו זיין וועג אויף פוילישׁ רעדן פּאָליאַקן, אָבער איך, א ייד, קאָן אפילו נישט פֿאַרענטפֿערן זיך מיט מיין געפיל, מיט מיין געוואוינהייט. איך האָב זיך געפּילט טיף באַלידיקט; איך האָב דערקלערט אז איך בין א פּאָליאַק, אזא ווי אַלע אַנדערע, איך האָב די זעלבע רעכט און פֿליכטן. נאָך א שעה געשפּרעך מיטן אינספּעקטאָר האָט זיך אָנגעהויבן א צווייטער מיטן קלאַסן־אויפזעער, דעם שכור און פֿאַרדאָרבער פון דער יוגנט כאַדיראָוו. דאָס געשפּרעך האָט געדויערט א שעה. פון די פּרטים געדענק איך נאָך דעם אָנהויב. „ווער בין איך?" האָט מיך געפֿרעגט כאַדיראָוו. א פֿראַוואוונדערטער, האָב איך אָנגעפֿרעגט זיין נאָמען. „ניין, איך פֿרעג צו וועלכער נאַציע געהער איך?" „א רוס" — ניין „ניין, איך בין א רוסישער אינדיאַנער". — „דאָס קען נישט זיין". — „אָט אזוי קען מען נישט זיין קיין פוילישער ייד". „און א פֿראַוואַסלאַווענער אינדיאַנער קען זיין?" — האָב איך געפֿרעגט. — „אוודאי" — „אָט אזוי קען מען זיין א פּאָליאק — א ייד".

דער פֿראָבלעם „רעליגיע אַדער נאַציאָנאַליטעט" האָט זיך אויסגעדריקט אין דעם דאָזיקן דיאַלאָג. ס'פֿארשטייט זיך, דאָ האָנדלט זיך נישט וועגן קריטיש באַטראַכטן די געדאַנקען פון אַן עלטערן ייִנגל. דער פּאָקט אַליין איז דאָך סימפּטאָמאַטיש פֿאַר דער אַטמאָספֿער אין וועלכער איך בין אויסגעוואקסן. דאָס געשפּרעך האָט זיך געפּירט פֿאַרן גאַנצן קלאַס. די חברים האָבן זיך מיט מיר סאָלידאַריזירט. די שילער פון די עלטערע קלאַסן פלעגן קומען אויף מיר א קוק געבן, דער לערער פון פוילישׁ, לאַניעווסקי, האָט בשתיקה פון דער נאַטשאַלסטוווּ געהאַלטן מיט טרערן אין די אויגן א רעדע צום גאַנצן קלאַס און צו מיר. די געשיכטע איז געווארן באַקאַנט אין שטאָט. זי האָט געהאַט אויף מיר א גרויסע ווירקונג. אפשר האָב איך דעמאָלט צום ערשטן מאָל א טראכט געטאָן אז אויף מיר, ווי א ייד — א פּאָליאק, ליגן עפּעס באַזונדערע פליכטן. איבעריקנס, האָב זיי פֿארשטאַנען אין עכט־אַסימילאַטאַרישן גייסט. פון דער דאָזיקער געשיכטע אָן האָט מען קלאַס אַנגעהויבן צו אַנערקענען מיין אויטאָריטעט.

דרייסטע איבערצייגונגען, אפן ארויסגעזאָגטע פאַר דער נאַטשאַלסטוווּ, — דאָס איז א גרויסע מעלה אין די אויגן פון יינגלעך. די פּאָליאקן האָבן מיך אַנגעהויבן צו באַטראַכטן נאָר אין נאַנצן ווי א זייערקן. די יידן האָבן מיך נישט געטאָרלט, זיי האָבן נערן געזען אין מיר א בריק וואָס קאָן זיי פֿארבינדן מיט דער סביבה. אַבער דאָס וויכטיקסטע איז אפשר געווען דאָס וואָס מיין געדאַנק, פון נאָטור לאַגיש, האָט זיך נישט געקענט באַנוגענען מיט א טריומף אויף א ווייַכע. די יידישע פּראָגע האָט צוגעצויגן צו זיך מיין אויפמערקזאמקייט, איך האָב וועגן איר אַנגעהויבן צו טראַכטן, איינגעשפּאַרט און אינטענסיוו. און אפשר פון דעם מאַמענט אָן האָב איך קיין מאָל נישט אויפֿגעהערט צו אינטערעסירן זיך מיט איר.

איך בין געווען אין פערטן קלאַס וועו איך האָב אַנגעהויבן צו לערנען העברעאיש מיט מיין פֿארשטאַרבענעם פעטער לעאָן גראָסגליק. דאָס איז געווען איינער פון די מענטשן וועלכע זענען אַליין ארויסגעקומען פון דער יידישער מאַסע. ביז א יאָר 20 האָט ער געטרַאָגן לאַנגע קלוידער. אויפן שטערן האָט ער געהאַט א קאַרב פון א שטיין וואָס מ'האָט אין אים געוואָרפן בעת א פּאָגראָם אין די אכציקער יאָרן. אין דער צייט וועו איך בין אונטערגעוואקסן איז גראָסגליק געווען פון קאָפּ ביז די פֿיס אן אייראָפּייער. ער האָט געהאַט א סך קענטניש וואָס ער האָט זיך אַנגעשאפט ווי אן אויטאָדידאקט. ער איז געווען דער סעקרעטאַר פון דער יידישער גמינע אין וואַרשע און האָט פאַקטיש געפירט אירע ענינים. פון אַנדערע אסימילירטע יידן האָט ער זיך פרינציפיעל אונטערשיידט דערמיט וואָס ער האָט סיי אויסערלעך סיי אינערלעך נישט צעריסן די בענדער וואָס האָבן אים פאַראיניקט מיטן יידנטום. געווען אן אסימילאַטאָר לויט זיינע איבערצייגונגען, זיכער ביי זיך אז יידן קענען נעראַטעוועט ווערן נאָר אויף דעם וועג, אָבער די יידישע מאַסע האָט ער טיף געליבט. ער האָט אָן אויפהער געזאָרגט פאַר איר, האָט זיך אינטערעסירט מיט אַלץ וואָס האָט זיך געטאָן צוישן יידן, האָט געלעבט מיט זייער לעבן. ווי אזוי האָט זיך דאָס געטראָפן אז איך האָב אַנגעהויבן לערנען ביי אים העברעאיש, קען איך מיך שוין איצט נישט דערמאָנען... אַלן פאַלס איז דאָס א באַשטימטער באַוויז אז דאָס יידנטום האָט אַנגעהויבן צו עקסיסטירן פאַר מיר און האָט מיך אַלץ מער אינטערעסירט. דאָס האָט זיך דעמאָלט ארויסגעוויזן אויך אויף א באַזונדערן אופן.

בשעת איך בין געווען אין פינפטן קלאַס, האָט גראָסגליק געפייערט דעם פינף־און־צוואַנציק־יעריקן יובילי פון זיין טעטיקייט אין דער גמינע. אינעם טאָג פון דעם יובילי האָב איך אים געגעבן א מתנה. דאָס איז געווען די געשיכטע פון יידן אין פּוילן, געשריבן אין פיר העפטן. איך האָב אין איר אריינגעלייגט אן ערך א האַלב יאָר אַרבעט, איך האָב איבערגעלייענט אַלץ וואָס האָט א שייכות צו דעם ענין, אַלץ וואָס איך האָב ביי יענע באַדינגונגען געקענט קריגן. איין עקזעמפּלאַר, איבערגעשריבן אויף א מאשין, האָב איך דורך סציפּיאָן געשיקט אויף עפּעס א קאָנקורס און מער האָב איך אים

שוין נישט געוואָרן. די העפטן האָבן זיך אויך ערגעץ פאַרוואַלגערט, און איך האָב נישט דאָס איינציקע „וויסנשאַפטלעכע ווערק" וואָס איך האָב אין מיין לעבן געשאפן. איך דערמאָן מיך געוויס אז די לעצטע זייטן זענען געווען אן אפּאָלאָגיע פון סאָציאַליזם, וועלכער וועט „אַלץ לייזן", צווישן אנדערע זאכן אויך די „יידישע פראגע", נאָטירלעך דורך אסימילאציע. דערפון מאַך איך דעם אויספיר אז, אַריבער גייענדיק אין זעקסטן קלאַס, בין איך שוין לויט מיינע איבערצייגונגען געווען א פולשטענדיק באשטימטער סאָציאַליסט, אז איך האָב אפשר מער געפילט איידער קלאָר פארשטאנען די פאר־ביינדונג צווישן דער יידישער און דער סאָציאַלער פראגע, אז איך האָב מיך זייער אינטערעסירט מיט יידן, און אז איך האָב פון דעסט וועגן דעם אויסווּעג געזוכן נאָר אין אסימילאציע.

פון דעמאָלט אָן הייבט זיך ביי מיר אָן א גאַנץ גיכע אנטוויקלונג אויף דעם געביט. איך בין געווען איינער פון די טעטיקסטע מיט־גלידער אין די קרייזלעך פון דער גימנאזיע־יוגנט. די דאָזיקע קרייז־לעך זענען עד־היום נישט געווג באשריבן. אפשר וועל איך דאָס וועלן עס איז אויספירלעכער דערציילן. דערווייל נאָר א פאָר ווערטער אלס דערקלערונג. דאָס איז געווען אן ארגאניזאציע פאר זעלבסט־בילדונג. עס האָבן זיך אין איר באטייליקט שילער פונעם פינפטן קלאַס אָן. אין דער ארגאניזאציע פלעגט מען אויסקלייבן און צו־לאָזן נאָר זייער אנשטענדיקע און אנטוויקלטע יינגלעך. נאָטירלעך, איז די ארגאניזאציע געווען א געהיימע און א צענטראַליזירטע. מיר האָבן דאָרט שטודירט זאכן וואָס מ'האָט נישט געלערנט אין דער שולע, אָבער קודם כל האָבן מיר זיך געלערנט צו זיין סאָלידאַריש און קאָנספּיראַטיוו. אין אָנהייב האָט זיך דער אונטערשייד אין די מיינונגען ווייניק געלאָזט פילן. בשעת איך בין ארייַנגעטראָטן אין דער ארגאניזאציע זענען דאָ געווען אלע, לאָמיר זאָגן, אויף וועלכע מ'האָט זיך פאָליציאיש געקענט פארלאָזן. אז איך האָב געהאלטן ביי ענדיקן די גימנאזיע, האָבן שוין עקסיסטירט צווי ארגאניזא־ציעס — אן ענדעקישע און א „פראָגרעסיווע". אויף אזא אויפן איז בשעת מיין שטודיום אין גימנאזיע פארגעקומען אן אינערלעכער זאמף, א דיפערענצירונג און צעשפאלטונג. עס איז נישטא קיין ספק: „מאַנגא פארס פואי" (איך בין געווען א גרויסער טייל, ד"ה איך האָב דאָ געשפילט נישט די לעצטע ראָלע). איך האָב באלד פארנו־מען אינעם פון די ערשטע פלעצער אין דער יונגנט־באוועגונג. פאר־שטייט זיך, איך האָב געהערט צו דער לינקסטער גרופע. איך בין געווען פעאיק, רעדנעריש־באגאבט, ענערגיש, נישט געלאָזט זיך בייגן. אינעם פראָצעס פון דעם דאָזיקן קאמף האָבן זיך אויסגע־קריסטאַליזירט מיינע סאָציאַליסטישע מיינונגען, איך האָב אָנגע־הויבן בעסער צו אריענטירן זיך אין דער יידן־פראגע. א דעקלאַרא־ציע וועגן דעם האָב איך געמאכט פלוצלינג, א ביסל אומגעריכט פאר זיך אליין — ביי פאָלגנדיקע אומשטענדן:

ביי דעם שוין איצט פארשטאַרבענעם שפּיצבארט איז פאָרגע־קומען א פאראזאמלונג פון דעם אזוי גערופענעם צענטראַלן יוגנט־קרייז. די פאראזאמלונג איז געווען זייער א שטורמישע. די מערהייט איז נאָך דעמאָלט געווען ביי אונדז, ביי די „פראָגרעסיסטן", — אָבער די קרעפטן פון ביידע טיילן זענען שוין געווען כמעט גלייך. מ'האָט געהאלטן ביי איינשטעלן א נאָרמאַל־פראָגראם פאר די קרייזן.

די נאַראַדאָווע דעמאָקראַטן זענען באשטאַנען דערויף אז די הויפט־אויפמערקזאמקייט זאָל געווענדט ווערן אויף די „פּוילישע" לימודים און מיר האָבן געפאָדערט גלייך־בארעכטיקונג פאר די סא־ציאַלע וויסנשאפטן. עמעצער פון די ענדעקישע „לידערס" האָט מא־טיווירט זייער פאָדערונג אן ערך אזוי: „די מיטגלידער פון די קרייזן זענען פּאָליאקן. אלזא דארף מען די אויפמערקזאמקייט וועגן דער ניקר אויף פּוילישע לימודים". אין די קרייזלעך זענען דא נישט בלויז פּאָליאקן, האָט עמעצער פון אונדזערע געענטפערט: דארט זענען פאראן אויך ליטווינער, רוסן, אוקריינער, יידן". דאָס קען נישט זיין — האָבן דערקלערט די ענדעקעס, נישט־פּאָליאקן דארף מען אויס־שליסן. ס'איז נעקומען מיין צייט צו רעדן. איך האָב געוואוסט אז מ'האָט פאר מיר מורא און דרך־ארץ. איך בין געווען דער רעדאק־טאָר פונעם צענטראַל־ארגאן „רוך" (באוועגונג), די צענטראַל פי־גור פון די ראַדיקאַלסטע. איך בין אין א געוויסער מאָס געווען דער עצה־געבער ביים פאָרזיצער פונעם קרייז, וואָצעק וו., געווען א נאָענ־טער פריינד סציפיאָנס, וועמען אלע האָבן געשעצט. איך האָב בא־שלאָסן צו וואַרפן מיין איינענע פערזענלעכקייט אויף דער וואָגשאָל פון דער שטרייטפראָגע. „אויב אזוי, שליסט אוים מיך, האָב איך דערקלערט, ווייל איך בין נישט קיין פּאָליאק, איך בין א ייד". אלע זענען דערשטוינט, צעמישט. פאר די פראָגרעסיסטן, וואָס האָבן זיך געוואקלט, האָט מיין דעקלאַראַציע קלאָר געמאכט די פראגע. אויב די ענדעקישע טעאָריע האָט פראקטיש געפירט צום אויסשליסן מיך, איז קלאָר אז די טעאָריע האָט געמוזט זיין פאלש. די ענדעקעס האָבן פארשטאַנען אז זייער לאגע איז אן אומבאקוועמע. ס'איז געבליבן צו דערקלערן אז איך ווער נישט אויסגעשלאָסן. איינער נאָכן אנ־דערן האָבן זיי געזומען מעלדן אז איך מעג נאָטירלעך זאָגן וואָס איך ווייל, אָבער זיי האלטן מיך פאר א פּאָליאק, צו מיר האָט דאָס אלץ קיין שייכות נישט. עס האָט זיך באשאפן, ווי איך זע איצט, א קוריאָוע לאגע, די נ"ד זענען באשטאַנען אויף מיין „פּוילישקייט",



בראָניסלאָוו גראָסער

איך האָב עקשנותדיק געטענעט אז איך בין נישט קיין פּאָליאק. סוף כל סוף האָט מען דעם ענין וועגן אויסשליסן די נישט פּאָליאקן גע־שטעלט צו אן אלגעמיינער אפּשטימונג מיט אזא מין פירוש: „גרא־סערם ענין". דער נאָמען האָט געטאָן דאָס זייניקע. די דריטע גימ־נאזיע, מיין דירעקטע ארגאניזאציע, האָט דערקלערט: מ'קען שטעלן די פראגע נאָר וועגן אויסשליסן פון דער צענטראל־פאראייניקונג די גאַנצע דריטע גימנאזיע — זיי וועלן מיך נישט אויסשליסן. די מער־הייט ארגאניזירטע האָט זיך ארויסגעזאָגט פאר אונדזער פלאטפאָרם. אָבער די ליידנשאפטן האָבן זיך צעפלאָקערט, די אפּשטימונג, דאָס ציילן די שטימען, האָבן ארויסגערופן א ריי רייבונגען. צוזאמען אר־בעטן האָט מען שוין נישט געקענט. עס איז פארגעקומען א שפּאל־טונג.

ביי אזא לאגע האָב איך צום ערשטן מאָל אין לעבן עפנטלעך דערקלערט אז איך בין א ייד. איך בין דעמאָלט געווען, אויב איך האָב נישט קיין טעות, אין זעקסטן קלאָס גימנאזיע. איך האָב גע־מאכט די דאָזיקע דערקלערונג ביי אן אויסטערלישער סיטואציע, און זי האָט געבראכט צו אויסטערלישע רעזולטאטן. דאָס איז נישט גע־ווען קיין דעקלאַראַציע וועגן דער יידן־פראגע, קודם כל האָט זי אָנ־גערירט מיך אליין. ס'איז נישט געווען קיין רייד וועגן דעם אז יידן דארפן באקומען אזעלכע און אזעלכע רעכט; אָבער ס'איז אנטשטא־נען די פראגע צי בין איך א ייד. ס'האָט זיך באשאפן א סיטואציע, וועלכע מ'וואָלט פאראַקסאל געקענט פארמולירן אזוי: נישט איך גענים די רעכט וואָס געהערן צו יידן, יידן דארפן גענים די רעכט

וואָס נעהערן מיר. פון דער פּראָגע וועגן מיינע פֿערזענלעכע איבער־
לעבונגען איז אָנטשטאַנען אַן אָביעקט פון שטרייט.

בכלל האָבן מענטשן אַ טבע צו ארגומענטירן מיט פֿערזענלע־
כע טעמים, צוצוגעבן אַלע פּראָגעס אַ פֿערזענלעכן, אַ פּריוואָטן כא־
ראַקטער. אין דעם פּאַל האָב איך אַליין נעגעבן זיי אַ געוויסן גרונד
דערצו. ביז היינטיקן טאָג פֿיל איך נאָך די רעזולטאַטן דערפון. יע־
דער פֿילט זיך באַרעכטיקט אָנשטאָט צו רעדן וועגן דער יידן־פּרא־
גע, עפֿנטלעך צו באַהאַנדלען מיינע פֿערזענלעכע ענינים. פון דער
אָנדערער זייט האָט די דאָזיקע דעקלאַראַציע אויך מיך געבונדן. איך
בין געווארן אזוי ווי א פּאַרטיפֿערטע דעמאָנסטראַציע. מיין אָפּ־
זונדערונג האָט מען צוגענעבן אַן אַלגעמיינע באַדייטונג, איך האָב
נישט געקענט זיך נישט רעכענען דערמיט, איך קאָן דאָס איצט אויך
נישט.

אַלגעמיינע כּללים זענען איינפאַכער איידער פֿערזענלעכע אי־
בערלעבונגען. איך האָב געמוזט קינסטלעך אריינגיסן מיינע איבער־
לעבונגען אין אזא איינפאַכער פּאַרעם, אז זי זאָל קענען דינען פּאַר
א ביישפּיל פּאַר אַלגעמיינע כּללים. די אינערלעכע איבערלעבונגען
האָבן זיך דערפון, נאַטירלעך, נישט איבערגעביטן. עס איז געבליבן,
עס האָט געמוזט בלייבן א דיסאָנאַנס צווישן די אינערלעכע איבער־
לעבונגען און אויסערלעכן אויסדרוק, צווישן דעם ווירקלעכן אינ־
האַלט און דער פּאַרעם אין וועלכער דער דאָזיקער אינהאַלט פלענט
ארויסטרעטן. פון דער אַנדערער זייט, און אפשר טאָקע דערפּאַר,
איז זיך די יידן־פּראָגע אזוי שטאַרק צונויפֿגעוואָקסן מיט מיין פּער־
זענלעכן לעבן. איך בין שוין לאַנג ארויסגעגאַנגען פונעם ענגן קרייז
פון די שילער־פּאַרהעלטנישן. אויף דער ארענע פון געזעלשאַפט־
לעכן לעבן, אויף וועלכער עס ווערן אָפֿגעמאַכט אינדיווידועלע אינ־
טערעסן און ס'טרעפן זיך מענטשלעכע מאַסן, — באַדייטן איינ־
צלנע פֿערזענלעכקייטן וויניק. מיין פֿערזענלעכקייט האָט שוין לאַנג
אויפגעהערט צו ווירקן אויף דעם צושטאַנד פון די יידיש־פּוילישע
באציאונגען. אָבער די לאַגע האָט זיך געביטן פונקט פּאַרקערט.
אין מיר, ווי אין א פּאַרקערפֿערטער דעמאָנסטראַציע, האָט אַנגע־
הויבן פֿערזענלעך און דירעקט אָפּצושפּיגלען זיך דער צושטאַנד פון
די יידיש־פּוילישע באציאונגען. אַלע וואָס איז געווען געווענדט קעגן
יידן, איז דורכגעגאַנגען דורך מיין „איך". וואָס איז דער וואונדער
אז דאָס דאָזיקע פּראָבלעם איז געווארן פּאַר מיר איינס פון די וויכ־
טיקסטע, נאָר אינטימע, פֿערזענלעכע איבערלעבונגען?

די דאָזיקע יוגנטלעכע דעקלאַראַציע איז קודם כל געווען א דע־
מאָנסטראַציע. נאַטירלעך, האָט זיך די דאָזיקע דעמאָנסטראַציע גע־
צייטיקט אין מיין נשמה. דאָס פּריערדיקע גיפֿל פון פּרעמדקייט צו
יידן האָט געמוזט זייער אָפּגעשוואַכט ווערן, די אינטערעסן פון
יידן, די נגישות וואָס מען פֿלעגט זיי אָנטון, האָבן מיך געמוזט
שטאַרק אָנגיין, אויב איך האָב זיך באַשלאָסן אויף דער דאָזיקער
דעמאָנסטראַציע. אָבער זי האָט פון דעסט ווען נישט געשטימט מיט
דעם ווירקלעכן צושטאַנד. א באַוויזן — א ריי קלייניע, אָבער באַ־
דייטונגספולע פאקטן. די טעטיקייט צווישן דער יוגנט האָט מיך
שוין מער נישט באַפרידיקט. נישט נעהערנדיק צו קיין שום פּארטיי,
נישט זוכנדיק קיין ווען, האָב איך אויף אייגענער אחריות צוזא־
מען מיט עטלעכע יונגע־לייט פּארבונדן זיך מיט ארבעטער, אָנגע־
הויבן ארגאניזירן פּראָפּאַגאַנדיסטישע קרייזן, לייענען לעקציעס.
ס'איז כּאראקטעריסטיש אז איך האָב געארבעט צווישן פּוילישע אר־
בעטער, און אויב איך האָב קיין טעות נישט איז מיר אפילו נישט
איינגעפאַלן צו זוכן יידישע ארבעטער. צווישן די יידישע שילער
האָט זיך געהאַט גענרינדעט א הילפסקאַסע מיטן ציל צו שטיצן
חברים וואָס האָבן מחמת די באַגרענעצונגען נישט געקאָנט אָנקומען
אין אוניווערסיטעט און געמוזט פֿאָרן קיין אויסלאַנד. איך בין גע־
ווען דער ערשטער פֿארזיצער פון דער דאָזיקער קאַסע. און דאָך
האָט זיך צווישן מיר און דער מערהייט ארגאניזירטע אין
ניכן ארויסגעווייזן אַן אונטערשיד אין איבערלעבונגען און מיינונ־
גען.

איך געדענק שוין נישט ווי אזוי דאָס איז צוגעגאַנגען, נאָר
אין גיכן האָבן זיך געביל־דעט צוויי קאַסעס. איינע — מיט דער פּרי־
ערדיקער קאַמפּעטענץ; בראש פון דער צווייטער בין איך געשטאַנען,
און זי האָט זיך געשטעלט פּאַר אן אויפגאַבע צו שטיצן ניט נאָר יידן,
נאָר אויך פרויען. „וויל ס'האַנדלט זיך נישט נאָר ווען דער יידי־
שער פּראָגע ספּעציעל, ס'גייט דאָ אין געזעלשאַפטלעכער אומגערעכ־
טיקייט". נישט דאָס איז וויכטיק וואָסער קאָנצעפּציע איז געווען
ריכטיקער און וועמענס טעטיקייט ס'איז געווען מער צוועקמעסיק, —
וויכטיק איז אז נאָך מיר איז געגאַנגען על פּי רוב די אסימילירטע
יוגנט, די מער יידישע עלעמענטן זענען געבליבן אין דער אלטער
קאַסע, און צווישן זיי א סך פון מיינע שפּעטערדיקע חברים.

מיין קוק אויף דער יידן־פּראָגע איז געווען זייער פּארנעפּלט.
איך האָב געהאַלטן יידן פּאַר עפּעס באַזונדערס, איך האָב מיך אַליין
צוגערעכנט צו דער דאָזיקער באַזונדערער גרופּע. דאָס געפיל פון
גערעכטיקייט, פון פֿערזענלעכער וועדע, האָבן מיר באַפוילן צו פּא־
דערן פּאַר דער גרופּע אלזוייטיקע גלייך־באַרעכטיקונג — אָבער, דעם
אמת זאָגנדיק, האָב איך מיר קלאָר נישט פּארגעשטעלט וואָס פּאַר
א רעאלע רעכט דאָס דארף זיין. דאָס אלץ האָט אויסגעזען א ביסל
מעטאַפיזיש.

נאָך דעם ווי איך בין אריבער אין זיבעטן קלאַס, האָב איך
פּארבראכט אין קאזשימיעזש. דארט בין איך באַקאַנט און נאָענט
געווארן מיט איינעם פּ. עס האָט זיך ארויסגעווייזן אז אין דער יידן־
פּראָגע האָבן מיר ביידע גלייכע געדאַנקען און געפילן. מיר האָבן
באשלאָסן צו פּארנעמען זיך מיט ארגאניזירן די יידישע סאציאַלים־
טישע יוגנט. איך געדענק: מיט דעם ציל זענען מיר ביידע גענפּארן
קיין פּלאָצק. דארט זענען מיר געווען ביי ג. איך בין באַקאַנט געווארן
מיט א. און י. ג.

איך דערמאָן מיך נעמען ווי איך האָב פּאַר זיי אַנטוויקלט מיינע
אַנשויאונגען אויף דער יידן־פּראָגע, א ביסל נעפֿלאַקָטע, אזוי ווי
מיסטישע אַנשויאונגען. דער הויפּטגעדאַנק איז געווען: אמת, יידן
בילדן א באַזונדערע גרופּע, אָבער די דאָזיקע באַזונדערקייט קאָן זיך
אויסדריקן נאָר אין דעם וואָס דינענדיק דער אידעע, שפּילן זיי
צווישן די אַנדערע די ראָלע פון זייער באַוואוסטזיין. ספּעציפיש
יידישער פּאַטריאָטיזם, עפּעס א גלויבן אין דער ראָלע פונעם „אויס־
דערווילטן פּאָלק", האָבן זיך אין דער קאָנצעפּציע פּאראיניקט מיט
דער אוממעלעכקייט צו באַהאַנדלען דאָס יידנטום רעאל, ווי א נא־
ציע וואָס עקסיסטירט לעבן אַנדערע נאציעס.

אין אלגעמיין איז מיין סקעפּטישער און ניכטערער שכל נישט
געווואוינט געווען צו נארן זיך און צו פּארנעפּלען זיך מיט מיסטישע
אַנשויאונגען. בלויז אין דעם איינציקן געביט האָב איך איבערגע־
לעבט אזא מין פּאריאָד. איך רעכן אז מ'קאָן דאָס דערקלערן
אויף אזא אופן: אַליין בין איך געוואוינט געווארן אַנצוואוונדן די
יידישע פּראָגע קודם כל אויף מיר, אזוי צו זאָגן, מעסטן זי אויף
מיר. איך האָב געקאָנט אָנגענעמען נאָר אזא קאָנצעפּציע פון יידנטום
וועלכע זאָל, נישט איגנאָרירנדיק דאָס שוין באַוואוסט געווארענע
גיפֿל פון באַזונדערטקייט, פון דעסט וועגן נישט צווינגען מיך
ארויסצוגיין פון די גרענעצן פונעם פּוילישן לעבן. און איך האָב
געזוכט אזא קאָנצעפּציע דורך מיסטיש באַפּאַרבטע קלערעניש וועגן
דער ראָלע פון יידנטום. איך געדענק אז נאָך דעם ווי א. ג. האָט מיך
אויסגעהערט, האָט ער געזאָגט: „ווען איך הער אייך, טראַכט איך אז
אייגנטלעך שטייט איר אויפן שטאַנדפונקט פון בונד, נאָר איר פֿלאַ־
טערט זיך אַליין. איר גיט צו עפּעס פּאָעזיע, מיסטיק, עפּעס אזא
מין זאַך". איך האָב מיך פּארטראַכט און האָב נארנישט נעענט־
פערט.

איך האָב געוואוסט וועגן דער עקסיסטענץ פון בונד. אָבער די
ארגאניזאציעס אין פוילן זענען דעמאָלט געווען אומבאַדייטנדיק,
שוואַך. אינעם פוילישן לעבן האָבן זיי זיך נישט געלאָזט הערן. קיין
פּארבינדונגען האָב איך מיט זיי קיין מאָל נישט געהאט, א השגה
וועגן דעם וואָס דער בונד וויל, האָב איך געהאט א שוואכע. אגב,
האָט דער דעמאָלטיקער בונד אליין רעכט נישט געוואוסט וואָס ער
וויל אויפן געביט פון דער יידן־פּראָגע. און דאָך האָט ג'ס פּראָזע

מיך אײַבערראַשט, זי האָט אַזוי ווי אויפגעוועקט אין מיר עפּעס א סטרונע, אַזוי ווי דערמאָנט וועגן עטוואָס וויכטיקס, וואָס מען מוז פּאַרשטיין און באַשליסן.

אָט אַזוי האָט זיך פּאַר מיר, אויף מײַן אייגענעם לעבנסוועג, צום ערשטן מאָל אין מײַן לעבן געשטעלט דער געדאַנק וועגן בונד. אויף מײַנע פֿראָקטישע פֿראַגעס האָט דאָס אָבער נישט געווירקט. מיט מײַן גאָר נאַענטן אָנטיל איז אָנטשטאַנען דער „פּאַרבאַנד פון דער אומאָפּהענגיקער סאָציאַליסטישער יוגנט", וועלכע האָט אַרומגענומען יונגע־לײַט אָן אונטערשיד פון נאַציע.

איך בין געווען א מיטגליד אין דער פּאַרוואַלטונג פון פּאַרבאַנד. כדי צו פּאַרשטיין וואָס פּאַר א כאַראַקטער ער האָט געטראָגן, דאַרף מען דערמאָנען וועגן א צווייטן פּאַרבאַנד, וועלכער איז אָנטשטאַנען א ביסל פֿריער, — „פּאַרבאַנד פון דער פּויליש־סאָציאַליסטישער יוגנט". די נשמה פון דער אַרגאַניזאַציע איז געווען דער פּאַרשטאַרבענער באָגדאַן ברעשע, עלטער פּאַר מיר מיט עטלעכע יאָר.

די דיפֿערענצירונג צווישן דער יוגנט איז געגאַנגען אַלע ווייטער און ווייטער. מ'האָט זיך שוין נישט באַפֿרידיקט מיט דער אַלגעמיין־פֿראָגרעסיווער אַרגאַניזאַציע, מיט בילדונגסצוועקן וועלכע האָט אַרומגענומען אַלץ ברייטערע קרייזן. דער קאָמף מיט דער שולגאַטשאַלסטוּוּה האָט זיך פּאַרשאַרפט. ס'האָט זיך געוואָלט ארבעטן צוויישן די אַרבעטער, ס'האָט געצויגן צו פּאַרבינדן זיך מיט די פּאַרטייען. עס האָבן זיך געבילדעט קאַדרען פון באַוואוסטזיניקע סאָציאַליסטיש יונגע־לײַט, וועלכע האָבן שוין געוואָלט ארבעטן, אָדער געוואוסט אז זיי גרייטן זיך צו דער סאָציאַליסטישער ארבעט. דאָס שפּיל איז שוין געווען אסך געפֿערלעכער. די אַרגאַניזאַציע — קאָנספּיראַטיוויער. ברעשע אין אַנדערע האָבן שוין געהאָט ריין פּאַרטייאישע, באַשטימטע סימפּאַטיעס, זיי זענען געווען אָנהענגער פון דער פּאַר־רעוואָלוציאָנערער פּפ"ס. אונטער דער אָנפֿירונג פון פּפ"ס האָבן זיי באַשאַפן א יוגנט־פּאַרבאַנד, וועלכער האָט געוואָלט צוגרייטן צוקונפטיקע טוער פאר דער פּאַרטי. מיר האָט מען נישט פֿאַרגליַיכט אַרייצוגיין אין דעם פּאַרבאַנד, טיילווייז דערפֿאַר ווייל איך האָב נישט געהאַלטן בסוד אז איך גלייב נישט אין דעם „סאָציאַל־פּאַטריאָטיזם". די אינערלעכע סתירות אינעם אַלטן פֿראַגראַם פון דער פּפ"ס האָבן זיך מיר געוואָרפן אין די אויגן. אָבער ס'איז געווען נאָך א טעם: זיי האָבן פּאַראייניקט די „פּויליש" יוגנט, צום ערשטן מאָל אין לעבן האָבן יונגע־לײַט, חברים, אפילו נאָענטע פריינד, נישט צוגערעכנט מיך צו דער „פּויליש" יוגנט. איך האָב באַשאַפן א פּאַראַלעל אַרגאַניזאַציע. להיפוך צום „פּויליש" פּאַרבאַנד האָט אונדזער צוקונפטיקע טוער פון דער ס"ד פון פּויליַן און לײַטע, פון „בונד", פון „פֿראָלעטאַריאָט". קורץ וועל איך נאָך באַמערקן אז ברעשע איז אין גיכן צוועק, אין א יאָר אַרום האָבן זיך בויידע אַרגאַניזאַציעס פּאַראייניקט. פּאַר א פּלאַטפֿאָרם האָבן זיי געמוזט „אומפּאַרטייאישקייט". איך בין געווען ביי דער פּאַראייניקונג, דערנאָך בין איך אוועקגעפֿאָרן.

ניך האָט זיך געענדיקט די צייט פון צוגרייטן זיך. עס האָבן זיך אָנגעהויבן הייסע צייטן. דער פּאַרבאַנד האָט געגעבן די פּאַרטיין א סך פּאַראיקע מענטשן. א גרויסער טייל איז אומגעקומען בשעת דער רעוואָלוציע, א טייל איז גאָר פּאַרדאָרבן געוואָרן (ביאַלאָסטאָצקי, קעניסיקי, רודאָמינא). אַנדערע ארבעטן עד־היום אין פּאַרשיידענע פּאַרטייען. דער פּאַרבאַנד האָט שוין לאַנג אויפגעהערט צו עקסיסטירן. אין אָנהייב פון דער עקסיסטענץ פון „פּאַרבאַנד" האָט זיך מיט אים שטאַרק פּאַראינטערעסירט די סדקפ"ל. די „פּשעגלײַאנד ס"ד" האָט מען וועגן אים געדרוקט לויב־ארטיקלען, קריטיקירנדיק בלויז זיין אומפּאַרטייאישקייט, אין דער זעלבער צייט האָט מען זיך פּאַראינטערעסירט מיט מיר. איך בין געווען דער איינפֿלוסרייכסטער מענטש אין דער ארגאַניזאַציע. סיי צוליב מיר אַליין, סיי צוליב מיין איינפֿלום האָט מען מיך געוואָלט צוציען. איך האָב זיך געהאַלטן נעגאַטיוו. מיין פֿאַרמעלער ענטפער איז געווען אז איך וויל נאָך נישט ארבעטן אין דער פּאַרטיי, אָבער אין פּריוואַטע געשפּרעכן מיט זיי און נאָך מער מיט זיך אַליין האָב איך מיר געשטעלט די פראָגע: צי איז נישט מיין פֿליכט — צו גיין ארבעטן צווישן יידן? אַלן פּאַלס האָב איך מיך באַמיט צו דינען אויך זיי, אויף וויפל דאָס איז נעווען אומאָפּהענגיק פון פּאַרטיי־אָנגעהעריקייט. איך האָב זיך געקוועלט, געשלאָגן זיך מיט דער דעה.

אין יענער צייט זענען ג. געקומען קיין וואַרשע. זיי זענען אריין אין „פּאַרבאַנד", פֿלעגן זיך אָפט טרעפן מיט מיר, און אין דער זעלבער צייט האָבן זיי ביידע אָנגעהויבן צו ארבעטן אין דער ארטיקער ארגאַניזאַציע פון „בונד". נישט דערציילנדיק וועגן זיך האָב איך מיך נאָכגעפֿרעגט וואָס וועלט געטאָן. וויי אַזוי איך האָב נעזוכט זיך צו אָריענטירן אין די פּאַרהעלטענישן.

איין מאָל אין אַוונט האָט מיר ל. סודותפּול געזאָגט: „איך וואָלט דיך וועלן באַקאַנט מאַכן מיט איינער א חברטע". איך האָב מסכים געווען, מיר זענען געגאַנגען צו א. א. איז ליידנשאַפטלעך אָנגעפֿאַלן אויף מיר. ס'טייטש, איר זענט א ייד, לויט די איבערציי־גונגען — א בונדיסט, און ווילט פּאַר אונדז גאָרנישט טון? איך האָב דערקלערט אז איך קאָן מיך נאָך אַליין נישט אָנטשליסן. אין דער זעלבער צייט בין איך באַלד מרוצה געוואָרן אויף אַרגאַניזירן אינעם פּאַרבאַנד א ריי דיסקוסיע־אַוונטן. זיי זענען פּאַרגעקומען. די נאַציאָנאַלע פראגע האָט מען באַירט. איצט האָבן זיך מיט מיר פּאַראינטערעסירט אָנגעזעענע בונדיסטן. איך בין בכח געווען צו געבן זיי מיט א מאָל אן אוידיטאָריע, באַשאַפן א קאָנטאַקט מיט דער ארטיקער יוגנט, בין געווען פּאָאיק, רעדנערייש באַגאַבט, געווען איינפֿלוסרייך, האָב געקאָנט דינען פּאַר א פּאַרבינדונג צווישן בונד און דעם ארטיקן פּויליש און פּויליש־יידיש לעבן.

איין מאָל האָב איך צוליב די ענינים פונעם פּאַרבאַנד גערופֿט קיין לאָדזש. עס האָט מיך איינגעלאַדן צו זיך ל. ער האָט געבעטן איבערגעבן א בריוו דער איצט שוין פּאַרשטאָרבענער עזא ליפּשיץ. אגב, האָט ער געפֿרוואוט אַניטירן מיך. דעם בריוו האָב איך נענומען, די פֿרוואון פון אַניטאַציע אָפּגעוועגדט, מיר האָבן זיך צעשיידט קאַלט. אין לאָדזש בין איך באַקאַנט געוואָרן מיט עזא ל. און מיט אַנדערע ארטיקע טוער. געווען מיט זיי אויף אן ארבעטער־פּאַרזאַמלונג אין וואַלד און האָב צום ערשטן מאָל דערזען א יידישע ארבעטער־מאַסע, דערהערט די „שבועה". איך האָב מיך נאָך אַלץ געקוועלט, אָבער דער כאַראַקטער פון מיינע ספּקות האָט זיך אי־בערגעבינן. איך האָב זיך געזאָגט: א. איז געראַטן, איך מוז אר־בעטן צווישן יידן. אויב איך וועל דאָס נישט טון, — איך, די פּאַר־קערפֿערטע דעמאָנסטראַציע פון „יידישקייט" צווישן דער וואַרשע־וער יוגנט, — טא וואַר־זשע וועט דאָס טון? וועט זיך צווישן דעם יידישן און פּויליש ארבעטער שטעלן דער רוסיש־יידישער אינטע־ליגענט, וועט דאָס שווער מאַכן, זיי זאָלן זיך איינער דעם אַנדערן פּאַרשטיין. איך וועל ארבעטן צווישן יידן, וויל איך בין א פּויליש־ער ייד, און וויל די דאָזיקע פּאָזיציע נישט אָפּטרעטן אַנדערע.

איך האָב אָבער געצווייפֿלט אין דער מעגלעכקייט אָנצונעמען די נאַציאָנאַל־קולטורעלע אויטאָנאָמיע, וואָס וועגן דעם האָט דער בונד דעמאָלט זייער נישט דריסט צום ערשטן מאָל דערמאָנט אויף זיין פערטן צוזאַמענפּאָר.. דער פּאַרבאַנד האָט אַרגאַניזירט וועגן דער פראגע א ריי דיסקוסיע־פּאַרזאַמלונגען. די רעזאָלוציע פון פער־טן צוזאַמענפּאָר האָט רעפערירט ר. איך געדענק: פון די ציוניסטן איז דעמאָלט אַרויסגעטראָטן לעשטשינסקי: ענטפערנדיק אים האָב איך צום ערשטן מאָל אין לעבן באַנוצט די וועגדונג „מיר, יידישע ס"ד, ר"ס. דערקלערונגען, פּירושים, זיין התפּעלות האָבן צעזייט מיינע ספּקות. דער באַדן איז שוין געווען פּאַרטיק. נאָך דער לעצטער דיסקוסיע בין איך צוגעגאַנגען צו אים און האָב דערקלערט: איך בין אייערער.

אַזוי בין איך אַריין אין בונד. דורך א לאַנגן אומוועג בין איך

צו אים געקומען. פון פולקאָם פרעמד זיין מיט יידן — צום אַרײַנטרעטן אין די רייען פון א יידישער פּאַרטיי. פון עכט־אַסימילאַטאָרישע מיינונגען — צו נאַציאָנאַלע יידישע פּאַדערונגען.

אַרײַנטרעטנדיק אין בונד האָב איך גערעכנט אז איך האָב דערפילט מיין פליכט בנוגע דער יידישער מאַסע. איך בין א סאָציאַליסט, א ייד, וואו־זשע זאָל איך אַרבעטן? אין דער זעלבער צייט האָב איך געגלויבט אז דורך דעם וועג דין איך דעם לאַנד, וויל איך האָב געגלויבט אז איך וועל פאַרבינדן יידן מיט פוילן. שוין נישט אַסימילירן, נאָר אַרײַנפירן וויי בירגער.

מיין אויפגאַבע האָט געזאָלט זיין: פּאַרטייִדיקן די אינטערעסן פון די יידישע אַרבעטער אין פוילן און פּאַרטייִדיקן די אינטערעסן פונעם לאַנד אין די נשמות פון די יידישע אַרבעטער. מיט דעם ציל און צוליב דעם בין איך אַרײַנגעטראָטן אין בונד.

עטלעכע חדשים שפּעטער האָב איך נערעדט מיט די פירער פון די עס־דע־קא־פּע־על. זיי האָבן געזאָגט: הגם זיי אַכטן מיינע אָנשויאונגען, רעכענען זיי אָבער אז איך וואָלט געווען נוצלעכער ביי זיי, „איר קענט נישט די שפּראַך, איר קענט נישט די יידישע מאַסן". איך האָב זיך קאַטעגאָריש אָפּגעזאָגט.

אזוי ווי איך האָב געמוזט אויסקלייבן אָדער די יידישע, אָדער די פוילישע פּאַרטיי (קיין געמיינזאַמע, פּאַראייניקטע איז נישט געווען און ס'איז איצט אויך נישטא) האָב איך אויסגעקליבן די, וועלכע האָט זיך אין מיר מער ענייטיקט. דעם יידישן אַרבעטער בין איך געווען נייטיקער, וויל וויניק מענטשן האָבן געפילט זייער פליכט בנוגע צו אים. אָבער איך בין געגאַנגען אַרבעטן און האָב געאַרבעט צווישן די יידישע אַרבעטער מיטן געראַנק וועגן זייער גליק, וועגן דעם גליק פונעם לאַנד...

ווי אזוי איך האָב מיר פאַרגעשטעלט דאָס גליק, ווי אזוי האָב איך געוואָלט דאָס דערגרייכן, — דאָס איז געווען אַן אויספיר פון מיינע טעאָרעטישע אָנשויאונגען...

*

די דאָזיקע אויטאָביאָגראַפיע איז געשריבן אין יאָר 1911, א יאָר פאַר גראַסערס טויט. נאָכדעם ווי ער איז באַפרייט געוואָרן פון וואַרשעווער טורמע און איז א קראַנקער אַריבערגעפאָרן קיין אויסלאַנד. ער האָט עס געשריבן אין פויליש פאַר זיין טאָכטער, דעמאָלס נאָך א קינד פון 4 יאָר. מיר דרוקן דאָ דעם טייל וואָס זיין פרוי וויאַטשיסלאַוא גראַסער, האָט געפינען פאַר נייטיק צו פאַרעפנטלעכן.

אַרויסגענומען פון דעם בוך „דער רויטער פונקס" פאַרלאַג קולטור־ליגע וואַרשע 1921.



יִידישער וואָלקער־קאָאָפּעראַטיוו אין וואַרשע

ד״ר שמואל אייזענשטאדט

(ישראל)

דאָס יאָר 1905 אין וואַרשע

(וואַרשעווער זכרונות)

א.

דער זומער פון יאָר 1905 איז געווען א שווערער אין דער גע־שיכטע פון דער יידישער ארבעטער־באַוועגונג אין וואַרשע. א טייל פון די פירנדיקע חברים פון די פאַרשיידענע פּאַרטייען זענען אריינ־געפאַלן אין די הענט פון דער פּאָליציי, געווען איינגעשפּאַרט אין ציטאַדעל און אין פּאַוויאַק. ארבעטער־פּאַרזאַמלונגען האָט זיך איינגעגעבן דורכצופירן נאָר אין א קליינעם פּאַרנעם. די לי־מודים אין די טעאַרעטישע קרייזלעך איז אויסגעקומען צו פירן מיט גרויסע איבערריסן. פּאַרטייאישע דירות זענען דורכגעפאַלן איינע נאָך די אַנדערע. די „בירזשע״ פון דער פּאַוויע־גאַס איז אויסגעקומען איבערצוטראָגן עטלעכע מאָל אַנדערש וווּ. עס האָבן אומעטום געלויערט שפּיאָנען און טייל מאָל אויך אייגענע פּראָוואָ־קאַטאָרן. די קאַוויאַרניעס אויף נאַוואָליפּקע, וואָס זענען געווען טרעפּפּלעצער פּאַר אַקטיוויסטן, זענען ניט געווען מער זיכער. זו־מער האָט מען נאָך געקענט דורכפירן א ריי אַקציעס אין די זומער־וואוינונגען אויף דער לענג פון דער וויסל־באַן אין פּאַלעניצע, שווי־דער און אָטוואָצק. מיט די ערשטע רעגנס האָט זיך די ארבעט גע־מוזט קאַנצענטרירן אין שטאָט גופא. עס האָט זיך פון צייט צו צייט איינגעגעבן ארויסצוהעלפן זיך מיט די לעגאַלע געזעלשאַפטן — „הזמיר״ און מיטן ליטעראַטן־פּאַראיין אָלס טרעפּפּלעצער פּאַר אינ־טעליגענטישע קלענערע גרופּעס. אן ענגערער אינטעלעקטועלער יוגנטקרייז האָט זיך קאַנצענטרירט אַרום יצחק לייב פּרץ און פּלעגט זיך פּאַרזאַמלען דאָס רוב ביי אים אין דער היים אין די פרייטיק צו־נאַכטן. דאָס זענען געווען דאָס רוב יונגע דיכטער און שרי־בער וואָס האָבן זיך געשפּייזט פון דעם גרויסן סאָציאַלן און קינסט־לערישן גייסט פון פּרץ.

דער אַנטיסעמיטיזם האָט ווי א שוואַרצער פּלאָם זיך צענאָסן איבער די צאַרישע אָנשטאַלטן און האָט פּאַרפּעסטיקט די בירגער־לעכע געזעלשאַפט. אלס א זון פון א יידישן ארבעטער־פּירער האָב איך דערפאָלגלאָז געפּרוווט לאָזנע שווערע חדשים אויפּגענומען צו ווערן אין 7—8טן קלאַס פון א וועלכער עס איז מלוכה־גימנאַזיע, כדי דורכצומאַכן דעם וועג צו העכערער יורידישער און פּאָליטישער בילדונג, וועלכע איז מיר געווען נייטיק בנפש לשם דער פּאַרטיפּונג און פּאַרפּולשטענדיקונג פון מיין ארבעט צווישן די יידישע ארבע־טער. איך האָב עטלעכע שווערע חדשים ארומגעפּלאָגט זיך אין דער פּוילישער פּראָווינץ. נאָנצע טעג געלערנט, נעגרייט זיך צו עקזאַמע־נעס, און די נעכט פּאַרבראַכט אין ארבעטער־קרייזלעך, געשריבן רעוואָלוציאָנערע אויפרופן, רעוואָלוציאָנערע לידער און געהאַלטן רעפעראַטן.

אומעטום האָבן זיך די גימנאַזיעס פּאַר מיר געשלאָסן, און אין א הארבסטיקן טאָג האָב איך זיך אומגעקערט קיין וואַרשע. געפונען א ווינקל ביי א פריינד אויף דער דזיעלנע־גאַס, הארט ביים פּאַוויאַק, און אַנטוישטער אין מיין בילדונגס־פּראָגראַם זיך געוואָרפן צו פּאָליטישער זעלבסטבילדונג. ביי נאכט געלייענט מארקסיסטישע לי־טעראַטור, ביז א חברשע האָנט פּלעגט ניט אָנקלאָפן אין פענצטער און אַוועקפירן ערגעץ וואו אין א קרייזל.

איך האָב שוין אין יענע יונגטיאָרן אָנגעהויבן מיין טעטיקייט אלס פּובליציסט. איך האָב צו 17 יאָר פּאַרעפּנטלעכט מיינע ערשטע ארטיקלען אין דער דעמאָקראַטישער טאָגצייטונג „דער פריינד״ אין וואַרשע, וועלכע איז דער אומלעגאַלער ארבעטער־פּרעסע. איך האָב אָבער גלייכצייטיק אויך אויסגעדריקט מיינע רעוואָלוציאָנערע גע־פילן און איבערלעבענישן אין לידער, וועלכע זענען צום טייל אָנא־נים פּאַרעפּנטלעכט געוואָרן אין ארבעטער־צייטונגען און אפט אויך געזונגען געוואָרן — לויט אימפּראָווויזירטע ניגונים אויף ארבעטער־פּאַרווייַלונגען.

אין יענעם הארבסט פּלעג איך זיך ניט קאָנען גייסטיק בא־פריען פון דעם שווערן איינדרוק אז אין מיין שכנות שמאָכטן חברים אין די ענגע קעמערלעך פון פּאַוויאַק. איך פּלעג, פּאַרבי־גייענדיק, מיט מיטגעפּיל זיך צוקוקן צו די בלעכענע לאָדן („בריזן״ פּלעגט מען זיי רופן) וואָס פּאַרשטעלן דאָס טאָגליכט פון די פּאַר־שפּארטע קעמפּער, און איך האָב זיך ניט באַרואיקט ביז איך האָב איין מאָל אָנגעשריבן און אָנגעקלעפּט אויף דער הינטערוואַנט פון טורמע דאָס אכט־שורותדיקע לידל:

ביים פּאַוויאַק

באַלד קומט שוין דער טאָג און מען וועט דיך צעברעכן,
דו הויכע, דו שטאַרקע, דו אייזערנע וואַנט;
איך הער שוין דאָס קול פון דיין בלוטיקן שונא,
ער גייט שוין, אָט קומט ער מיט וואָפן אין האַנט.

עס פּאַלן די שטיינער, עס פּאַלן די ריגלען,
באַלד וועט די פּאַרקנעכטע וועלט זיין באַפרייט,
דער חורבן וועט זאָל זיין מיט בלוט פון די הענקער,
די וועלט וועט זיך פרייען צום סוף פונעם שטרייט.

און אין א פּאָר וואָכן נאָך דעם האָבן די שטומע טויטע פענצ־טער פון פּאַוויאַק אָנגעהויבן ריידן מיט א שפּראַך פון רויך און פייער און פון רעוואָלוציאָנערן געזאַנג.

ב.

אין יענעם יאָר איז אין וואַרשע געווען א פייכטער און נעפּלדי־קער הארבסט. ביי טאָג האָט די זון נאָך געוואַרעמט, און אין די אָוונטן האָט אווינטל אומעטיק געפייפט און הילפּלאָז געקלאַפּט אין די לאָדנס.

אויף דער דזיעלנע־גאַס ביים פּאַוויאַק איז געשטאַנען א פּאַר־שטארקטע וואַך פון קאָזאַקן, וועלכע האָבן זיך געקליבן פּאַרבראַנ־נען דאָ די לופטיקע הארבסטאַכט, די נאכט פון 16טן אויפן 17טן אקטאָבער לויטן אלטן סטיל.

זיי האָבן אויסגעשטעלט זייערע לאַנגע פּיקעס מיט די שפּיצן ארויף אין דער געשטאַלט פון א דרייעק, אויפגעהאַנגען אויף זיי זייערע וואַסער־קעסלעך, צעליינט פייערן און פּאַר איין וועג געקליבן זיך וואַרעמען ביים פייער און טרינקען טיי. ביז זייערע קעסלעך האָ־בן אויפגעזאַדן, האָבן זיי געמאַכט שטאַרקע באַוועגונגען אַרום דעם פייער, קלאַפּנדיק א פּוס אָן א פּוס, און די שפּאַרן אויף זייערע שטיוול האָבן אומעטיק אונטערגעקלונגען.

און פלוצלונג האָט זיך ווי א בליץ דורכגעטראָגן איבערן נע־

פֿלדיקן וואַרשעווער הארבסטאוונט די ניט־דערוואַרטע, ניט גלויב־לעכע בשורה: ניקאָלייַ דער צווייטער האָט באַוויליקט דעם פּאָלק פֿאָליטישע פרייהייט, געגעבן אים א קאָנסטיטוציע! עס איז עפּעס געווען זייער תמימותדיק די זאַך. עס האָט זיך ניט געקלעפּט מיט דער פֿאָליטישער ווירקלעכקייט פון די לעצטע חדשים, עס האָט סותר געווען דעם שולחן־ערוך פון רעוואָלוציאָנערן קאמף, וועלכער האָלט לחלוטין ניט פון קיין רעפֿארמעס פון אויבן, פון הויף־רעוואָלוציעס. עס איז אָבער, מעגלעך געווען — און דאָס האָט זיך דאָך באַלד אויך ארויסגעוויזן — אן אקט פון יאוש און שוואַכקייט, פון פאַרלאָרנקייט מצד די צארישע הערשער — און דעם אקט האָט מען באַראָפּט וואָס גיכער אויסנוצן, כדי צו אָרגאַניזירן ביי די תנאים פון צוגעזאָגטער פֿאָליטישער פרייהייט א רעוואָלוציאָנערן מלוכה־סדר, פֿאַרוואַנדלען די רעפֿארם פון א ו י ב ן אין א שטאַרקער רעוואָלוציאָנערער מאסן־באַוועגונג פון אונטן.

די מאסן האָט באַהערשט א סטיכישע פרייד און עקסטאַז. די וואַרשעווער גאַסן זענען, לויט דעם מלוכה־באַפֿעל פון פּעטערבורג, באַלויכטן געוואָרן מיט פילפֿאַרביקע פייערן, — די מלוכה־געבוידעם זענען אילומינירט און באַפּוצט געוואָרן ווי אין די גרויסע פייער־טעג. עס זענען אויסגעהאַנגען געוואָרן און באַלויכטן מיט פייער־גירלאַנדן דעם צאַרס בילדער.

ניקאָלייַ דער צווייטער ברענט! — האָבן אויסגעשריען יענע נאַכט רעוואָלוציאָנערע רעדנער אויף די וואַרשעווער גאַסן — מען דארף אָבער ער זאָל פֿארברענט ווערן.

די פֿאָלקסמאַסן זענען ארויס אויף די גאַסן. די פֿאָליטישע ארעסטירטע אין פּאַוויאַק און אין ציטאַדעל האָבן אָנגעצונדן אין די פענצטער זייערע מאַטראַצן און ביים רויך און פייער האָט זיך געטראָגן פון קאַמער צו קאַמער דאָס געזאַנג פון רעוואָלוציאָנערע נערע לידער, די פֿאָליטישע ארעסטאַנטן האָבן דערוואַרט פון מינוט צו מינוט זייער באַפרייאונג. נאָך פֿאַר האַלבער נאַכט האָבן זיך געעפּנט די פֿאַרריגלטע טירן און די ארעסטירטע זענען געווען מיטן פּאָלק.

די גרויסע מאסן ארגאַניזירטע פּוילישע און יידישע ארבעטער האָבן ניט פֿארלאָרן דעם קאָפּ. זיי האָבן זיך אומעטום גרופּירט ארום זייער אקטיוו און זייערע פירער. עס זענען ארויסגעטראָגן געוואָרן די רויטע פאָנען אין גאַס אריין, מען האָט אָבער אויך ניט פֿארגעסן מיטצונעמען מיט זיך אויף יעדן מעגלעכן פּאָל דאָס באַהאַלטענע רעוואָלוציאָנערע כלי־זין.

גאַנץ גיך האָבן זיך באַוויזן די ערשטע אויפרופן פון די פֿאַר־טיי־צענטראַל־קאָמיטעטן, וואָס האָבן אויפגעקלערט די לאָגע. אלע גאסן פון יידישן און פּוילישן שטאָטטייל זענען שוין 9 אין אָוונט געווען ענג געפּאַקט מיט מאסן פון פֿארטיי־חברים און סימפּאַטיקער, וועלכע האָבן זיך געשטעלט דיסציפּלינירט אויף דער רעוואָלוציאָ־רער וואָך, מוטיק, באַוואוסטזיניק געשלאָסן אין רייען, אונטער זייערע פאָנען, אונטער דער פירונג פון זייערע פירער — עס איז געווען קלאָר אז עס קומען אן גרויסע טעג אין דער געשיכטע פון רעוואָלוציאָנערן קאמף.

דער גאַנצער שטח פון פּאַוויאַק, איבער קארמעליצקע, לעש־נע, עלעקטאָראַלנע, זשעלאַזנע, ביז צו קרולעווסקע, מארשאַלקאָוו־סקע און נאָווי־שוויאָט האָבן געבילדעט איצט איין קאָמפּאַקטן רע־וואָלוציאָנערן לאַגער. הארמאָניש און באַגייסטערט האָבן געקלונגען די פּוילישע און יידישע רעדעס אין דער נעפּלדיקער הארבסטלופט, אין וועלכער עס איז אין לייד און פרייד געבוירן געוואָרן די גרויסע ערשטע רעוואָלוציע אין רוסלאַנד און פּוילן.

איך בין געווען די גאַנצע ציים אויף דער גאַס מיט דער מאסע, האָב פֿארגעסן הונגער און מידקייט. אלץ האָט אין מיר געזונגען דאָס ליד פון דעם אויפקומענדיקן רעוואָלוציאָנערן מארגן. אָבער ניט קוקנדיק אויף מיינע 19 יאָר, האָב איך ניט פֿארלאָרן מיינע חו־שים, ניט פארשבורט געוואָרן דורך די איבערלעבענישן פון דער היסטאָריישער נאַכט, און ווען צוויי פֿאַר חברישע הענט האָבן מיך געהאַט אויפגעהויבן איבער די קעפ פון דער ארבעטער־מאסע אויפן ווינקל פון לעשנע און קארמעליצקע און אויפגעפּאַדערט צו רייַדן צום פּאָלק, האָב איך ביי דער גאַנצער הארציקייט און פֿלאַם פון מיין רעדע ניט פארגעסן צו רופן צו רעוואָלוציאָנערער אויסגע־האַלטנקייט און לאָגיק, צו הארבער וואַכזאַמקייט און דיסציפּלין.

ג.

שוין אויף מארגן האָבן די רעוואָלוציאָנערע געשעענישן זיך אָנגעהויבן צו אנטוויקלען, און נאָך איידער וואַרשע האָט זיך דער־וואוסט וועגן די קאָנטררעוואָלוציאָנערע אטאקעס פון דער ליג־נערישער צארישער רעגירונג און וועגן דער כוואַליע פון פּאָגראָמען אין רוסלאַנד, האָט זיך שוין גענאָמען בלוט אין די וואַרשעווער גאַסן — פּויליש און יידיש בלוט האָט זיך ווידער באַהעפט אין דעם אויפ־מארש פון דעם שותפישן קאמף.

פון פרימארגן אן האָבן ארבעטער־מאסן און יוגנט אָן אויפ־הער פארפילט די צענטראַלע גאַסן פון דער פּוילישער הויפּטשטאָט, מען האָט נייגעריק געוואָרט אויף ידיעות פון פּעטערבורג און מאָס־קווע. די יידישע גמינע אויף דער גזשיבאָווסקע־גאַס האָט זיך פֿאַר־וואַנדלט אין א טרעפּפונקט פון די יידישע מאסן פון כלערליי פֿאַר־טייען. אין דער געבוידע פון דער גמינע האָבן זיך געפּירט פֿארזאַמ־לונגען און מיטינגען, עס האָט זיך אָנגעהויבן די פֿארטיי־פֿאָליטיק ארום די אויפגעקומענע טאָגפראַגעס. די ליבעראַלן האָבן גערופן צו מעסיקייט און לאָיאַליטעט, די סאָציאַליסטישע פֿארטייען האָבן גע־רופן צו וואַכזאַמקייט, צו אַן אייניהייטספראָנט. סיימיסטן און אַנדע־רע אויטאָנאָמיסטן האָבן געפרואווט באַרירן די פראָגע פון נאַציא־נאַלער אויטאָנאָמיע, וועלכע האָט ביי זיי אויסגעזען אלס אן אק־טועלע פראָגע פון מאָמענט.

עס איז נאָך שווער געווען צו רייַדן וועגן אלץ אויסגערעכנט, באַגרינדעט מיט א קאַלטן קאָפּ; די כוואַליעס פון דער רעוואָלוציע האָבן זיך ערשט אָנגעהויבן קייקלען, עס איז נאָך לגמרי נישט קלאָר געווען ווי גרויס איז זייער שלאָגקראַפט.

קיינער האָט זיך אָבער ניט געריכט אז שוין אויף מארגן נאָך די פייערלעכע הבטחות דעם פּאָלק וועט זיך אויפדעקן מיט אזא העפּלעכן ציניזם דער אלטער צארישער שקר, אז שוין דעם 18טן אקטאָבער וועט זיך ארבעטער־בלוט גיסן אין די וואַרשעווער גאַסן.

אין קאָמפּאַקטע מאסן האָבן מיר זיך א זייגער 10 אין דער פרי גענאָמען פון דער יידישער גמינע צום פּאָלק גזשיבאָווסקי, וועלכער איז געלעגן אויפן צענטראַלן מארשירווג פון דער פראַיי־ניקטער פרידלעכער דעמאָנסטראַציע פון דער וואַרשעווער ארבע־טערשאפט. פון אלע עקן פון דעם פּוילישן און יידישן שטאָטטייל האָבן זיך געצויגן געשלאָסענע ארבעטער־קאָלאָנעס מיט פלאַטערנ־דיקע רויטע פאָנען אין באַגלייטונג פון מוזיק־אָרקעסטערס. לאַנג האָט געדויערט ביז די קאָלאָנעס האָבן געקענט אָנקומען אויף דעם פּלאַץ גזשיבאָווסקי, וואָס איז ניט געווען ביכולת אויפצונעמען די פאָלקסמאסן, וועלכע האָבן צו אים מארשירט. די ארגאַניזירטע ar־בעטער־מאסן האָבן, אָנקומענדיק צום פּלאַץ, פארמירט בריטער זייערע רייען, גענומען זיך פאר די הענט און אין געשלאָסענע שורות — דאָס איז מן הסתם שוין געווען ארום 12 ביי טאג — איינגע־גלידערט זיך, לויט דער אינסטרוקציע פון אָרדענערס, אין דער מעכטיקער דעמאָנסטראַציע וואָס האָט אריינגעמארשירט אויפן פּלאַץ.

איך בין געווען אָנגעשלאָסן אין איינער פון די דאָזיקע מאר־שירנדיקע שורות; א טיפע אינעווייניקסטע פרייד פון קאָלעקטיוון אויפמארש, פון רעוואָלוציאָנערער דערגרייכונג, האָט באַהערשט אלע מיינע חושים. איך האָב געזונגען מיטן ארבעטער־פּאָלק, האָב זיך מיט אים גייסטיק באַהעפט.

מיר האָבן שוין געמיטן דעם פּלאַץ און זענען געגאַנגען וויטער, וועו הינטער אונדז האָט זיך דערהערט א קלאַפּעריי פון פערדישע פים, דאן א וויגעשריי פון מענטשן און גלייך נאָך דעם א שיסעריי, א קאַנאָנאַדע פון ביקסן.

די פארפלוכטע צארישע רעגירונג האָט אונדז פארראָטן.

רייטנדיקע זשאַנדארמען און קאָוואַלעריע, וואָס זענען געווען באַ־האַלטן אין די ארומיקע פּלעצער און הויפן, האָבן זיך פלוצלינג

אַרײַנגעריסן אָן קיין שום התראה, ווי ווילדע חיות, אין די מאַרשי־רנדיקע שורות פון אַרבעטער־פּאָלק. די פערד האָבן געטראָטן מענ־טשן, די רייטער האָבן געשאָסן, אויסגעשרייען פון די פֿאַרוואונדעטע האָבן זיך צונויפגענאָסן מיט די קאָמפּסרופן פון די דעמאָנסטראַנטן. אָלטע געפֿרוואוטע אַרבעטער־קעמפֿער האָבן זיך אָנטקעגנגעשטעלט מיט וואָפן די אָנפֿאַלער, באַמיט זיך אָפּצושטעלן די פּאַניק און ניט לאָזן די פּינצטערע שליחים פון צאַריזם דורכצורייסן און דעזאָר־גאַניזירן די געשלאָסענע רייען פון דעם מאַרשירנדיקן פרידלעכן פּאָלק.

אין יענעם טאָג זענען געפֿאַלן 26 מאַן טויט און פֿיל צענדליקער זענען פֿאַרוואונדעט געוואָרן.

דער אַרבעטער־קלאַס אין צאַרישן רוסלאַנד איז געווען גע־וואוינט צו קרבנות, די רעוואָלוציאָנערע באַוועגונג איז געווען געגרוי זאָס מיט בלוט און מיט טערן, נאָר יענע קרבנות זענען געווען קרבנות פון פריצייטיקער פרייד, פון פֿאַרשוועכטן גלויבן אין די קאָנסטיטוציאָנעלע פֿרייהייטן; זיי זענען געפֿאַלן דורך דער האַנט פון אומגעריכטע צאַרישע מערדער, און זיי האָבן דעריבער דער־וועקט א פּלאָמענדיקן צאָרן אין די אַרבעטער־הערצער, אין הארצן פון יעדן ערלעכן בירגער. זיי האָבן דערמאָנט אָן דער פּעטערבורגער צאַרישער שחיטה פון 9טן יאַנואַר. איך האָב מיט מיינע אויגן געזען ווי חברים זענען געפֿאַלן עטלעכע טריט פון מיר, איך בין געלאָפן זיי העלפן, אַרויסגעטראָגן פון אונטער דער שיסעריי. מיינע הענט זענען צום ערשטן מאָל געווען באַפלעקט מיט מענטשלעך בלוט, איך האָב געזען ווי די פּאָנען־טרעגער האָבן דורכגעלייגט זייער וועג פֿאַרויס, ווי דאָס בלוט פון די פֿאַרוואונדעטע האָט זיך גערויטלט צווישן מיט די רויטע פּאָנען. יאָ, מען האָט די בלוטיקע טיכלעך צוגעהאָנגען צו די פּאָנען און זיי געטראָגן אויפן קאַמפּסמאַרש.

איך האָב מיט פייער און צאָרן געשילדערט יענעם טאָג אין מיין יוגנטליד „דער טאָג", אין וועלכן עס איז פֿאַרקערפֿערט גע־וואָרן די קאָלעקטיווע איבערלעבעניש פון די וואַרשעווער פּאָלקס־מאַסן:

א טאָג איז געווען דאָס א גרויסער, א שווערער,
אין גאַס האָט די קעמפֿער געהיט מילימעטער,
און מאַסן, ארמייען מיט לידער מיט פּאָנען
געוואקסן, געוואָרן אלץ מערער און מערער.

עס לויפן קאָזאקן, דראַגונער, זשאַנדאַרמען,
די מעכטיקע מאַסע צעטריבן, צעזייט,
און אָט איז זי פלוצלינג שוין ווידער פֿאַראייניקט,
געשלאָסן אין רייען, מארשירט זי און גייט.

דער הענקער, דער מערדער, באַלד הייסט ער אונדז שיסן,
עס ארבעט די ביקס און די בלוטיקע שווערד;
מיט פרייהייטס־געשרייען, מיט האַס אויף די לויפן
פאַלן חברים אין בלוט אויף דער ערד.

נו, א טאָג איז געווען דאָס א בלוטיקער, שווערער,
מיר האָבן טיכלעך געטונקט אין דעם חבריש בלוט,
אלע פּאָנען געטראָגן מיט פלאַמיקע לידער
און פֿאַרוועכטע געשריטן מיט גייסט און מיט מוט

נו, א שרעקלעכער טאָג איז דאָס איין מאָל געווען,
מיר וועלן דערציילן ביים ענד פון דער שלאַכט,
ווען טראָגען וועלן פאַלן, מארטירט זיי די הענקער,
און אלץ צו א ליכטיקן לעבן דערוואַכט.

ד.

אויף מארגן האָבן מיר געפירט צו קבורה 26 רויטפֿארביקע טרומנעם מיט אונדזערע טויטע. די וואַרשעווער ארבעטערשאפט איז געווען העכסט צאָרנדיק און אויפגעבראַכט. זי האָט געלאָזט וואַרענען דאָס מיליטער און די זשאַנדאַמעריע אז זי וועט זיך שווער נוקם זיין אָן די רעגירונגס־אַנגענטן, אויב זיי וועלן זיך מארגן ווייזן אויף די גאַסן בעת די פּאָלקסמאַסן וועלן באַגלייטן זייערע טויטע אויפן לעצטן וועג.

וואַרשע האָט ביז דאָן ניט געזען אזא מאַסן־דעמאָנסטראַציע ווי זי האָט געזען יענעם 19טן אָקטאָבער. ארבעטער־פּירער האָבן זי אָפּגעשאַצט אין א מיליאָן מענטשן. זי איז אָבער ניט נאָר מעכ־טיק געווען אין איר צאָל, זי איז געווען אויסגעהאַלטן און מאיעס־טעטיש אין איר רעוואָלוציאָנערן סטיל, אין איר סאָלידאַרישער בא־העפטקייט, אין דעם הארמאָנישן דרייסטן אויפטריט פון די מאַסן.

דער צאָרizם איז אויף א טאָג צייט געשטאָרבן. מען האָט אויפן גאַנצן שטח פון וואַרשע ניט געזען קיין פֿאָליציאַנט און קיין סאָל־דאַטן. פון פרימאָרגן אָן האָבן זיך פֿארמירט קאָלאָנעס ארבעטער, אינטעליגענץ, פרויען, לערן־יונגט. עס זענען מאָבילִיזירט געוואָרן פון די פֿארטייאישע אקטיוון הונדערטער אַרדענער מיט רויטע בענ־דער אויפן ארבל, וואָס האָבן געדארפט אכטונג געבן אויפן רעוואָלו־ציאָנערן סדר פון די מאַסן. די מארשירנדיקע טרויער־שורות זענען באַשטאַנען פון אכט פֿארשוין יעדע, און פון ביידע זייטן זענען זיי געווען ארומגענומען מיט א לעבעדיקער האַנט־געשלאָסענער בא־וועגלעכער שורה פון אן ארבעטער־וואַך, וואָס האָט וויי מיט א קייט ארומגענומען די גיגאַנטישע פּראָצעסיע. טרויער, מוט, קראַפט און צאָרן זענען געווען אָנגעשריבן אויף יעדן פנים; די 26 רויטע טרומנעס, וואָס זענען געטראָגן געוואָרן אויף ארבעטער־הענט, זע־נען געווען באַצירט מיט בלומענקרענץ אין שווארצע בענדער. די ארבעטער־כאָרן האָבן געזונגען רעוואָלוציאָנערע טרויער־לידער אויף פויליש און יידיש.

דאָס איז געווען דער אָנהייב פון דער הערשאפט און טראַגי־שער פּרשה, דער פּרשה פון קאַמף צווישן דער רעוואָלוציע און דער קאָנטעררעוואָלוציע.

ביידע צדדים האָבן געלאָזן אין גאַנג זייער קאַמפּס געווער.

דער וואַרשעווער גענעראַל־גובערנאַטאָר האָט פֿארבאָטן אלע דעמאָנסטראַציעס און מאַסן־פֿארזאַמלונגען; אין שטאָט איז בערך אין מיטן נאָוועמבער דערקלערט געוואָרן קריגצושטאַנד.

די רעוואָלוציאָנערע באַוועגונג האָט זיך לאַנג ניט באַרואיקט, זי האָט דורכגעבראָכן אלע שטערונגען און באַגרענעצונגען און האָט זיך געריסן אין אָפענעם מאַסנקאַמף קעגן צאָרizם. די טורמעס האָבן זיך ווידער פֿארפילט מיט פּאָליטישע קעמפֿער. דער הויפּט מיט ארבעטער־פּירער. עס איז דורכגעפאָלן א גרויסער טייל פון בונ־דישן אקטיוו. און ווען א געשלאָסענע דעמאָנסטראַציע פון יידישע ארבעטער־קינדער, וואָס איז אָרגאַניזירט געוואָרן דורכן „קלייניעם בונד", האָט זיך געלאָזט מארשירן צו דער פּאָוויאַק־טורמע מיט דער פּאָדערונג אז מען זאָל באַפרייען זייערע עלטערן — האָט די פּאָלי־ציי און זשאַנדאַמעריע געשאָסן אויפן באַפעל פון דער רעגירונג, און קינדערש בלוט האָט באַנעצט די גאַסן.

עס האָבן דעמאָלט אויסגעבראָכן אין וואַרשע מעכטיקע כוואַ־ליעס ארבעטער־שטרייקן, וועלכע האָבן זיך סאָלידאַריזירט מיט דער אלגעמיינער רוסלענדישער שטרייק־באַוועגונג. זיי האָבן אַרייננג־טראָגן פּאָליטישן כאַראַקטער און האָבן זיך אויסגעצייכנט מיט זייער דיסציפלין און אנטשלאָסנקייט.

די יידישע ארבעטער־באַוועגונג האָט זיך געפונען אין פולן פּא־ליטישן קאָנטאַקט מיט דער פוילישער. עס האָבן געשטרייקט יידישע ארבעטער פון אלע פאַכן, און באַזונדער שווער האָט די ארעמע מא־סע איבערגעטראָגן דעם בעקערשטרייק, וואָס האָט זיך געצווינגן אויף וויפל איך געדענק, א קנאַפּע וואָך.

ה.

מיט דער הילף פון געדונגענע כוליגאַנעס האָט די צאַרישע אר־מינסטראַציע געפֿרואווט אין מיטן נאַוועמבער צו אָרגאַניזירן א יידישן פּאָגראָם אויך אין וואַרשע. עס זענען דערפון ביי צייטנס געוואָרן געוואָרן די ארבעטער־אָרגאַניזאַציעס און אויך אנדערע פֿראָגרעסיווע געזעלשאפטלעכע אָרגאַניזאַציעס, און מען איז תיכף צוגעטראָטן צו אָרגאַניזירן א שטארקע און פֿארצווייגטע זעלבשוץ.

די צוגרייטונגס־אַרבעט האָט זיך געפירט ביי תנאים פון העכסט־שטרענגער קאָנספּיראַציע. דער צענטראַלשטאַב פון דער זעלבשוץ, אין וועלכער עס האָבן זיך באַטייליקט אויך פּוילישע אַרבעטער־אַק־טיוויסטן און רעוואָלוציאָנערע פירער, איז געווען פאַרבונדן מיט דעם יידישן שטאָטטיי׳ל דורך וואַנדערנדיקע קאָלאָנעס. כלי־זין איז געווען באַהאַלטן אין פאַרשיידענע ערטער. לויט דעם באַפעל פון דער זעלבשוץ פלעגן די טוערן פון די הויפּן בלייבן פאַרשלאָסן דעם גאַנצן טאָג. די „סטרוזשעס" זענען געשטאַנען אונטער דער השגחה פון די הויז־איינוואוינער, וועלכע פלעגן לויט דער רויי האַל־טן וואַך ביי די טוערן. אין די דירות וואָס גייען אַרויס צו דער גאַס זענען נעווען אָנגעזאַמלט שטיינער און אייזנברוך אַלס עלעמענטאַרע מיטלען פון פאַרטיידיקונג. אויך האָט די זעלבשוץ באַ־פוילן עס זאָלן טאָג און נאַכט געקאָכט ווערן קעסלען מיט וואַסער, מען זאָל מיט זיי קאָנען אָפּבריען און פאַרטרייבן די פּאָגראָמשטשי־קעס, וועו זיי וועלן אטאקירן די טוערן.

די זעלבשוץ האָט אינספּעקציאָנירט די הייזער צוויי־דריי מאָל אין טאָג. פאַר יעדן טאָג פלעגן באַשטימט ווערן אָנדערע פאַראַלן, און נאָר וועגדיק זיך מיטן פאַראָל און קריגנדיק אַן ענטפער, פלעגט דער פאַרטרעטער פון דער זעלבשוץ קומען אין קאָנטאַקט מיטן פאַראַנטוואָרטלעכן פאַרטרעטער פון דעם הויף. אזוי געדענק איך, א שטייגער, אז איין טאָג איז דער פאַראָל באַשטאַנען פון בלויז צוויי ווערטער: „וואַרשע־רעוואָלוציע". דער פאַרטרעטער פון דער זעלבשוץ האָט אָנקומענדיק אויסגערופן „וואַרשע", און ערשט באַ־קומענדיק דעם ענטפער — „רעוואָלוציע" האָט ער וויטער פאַר־האַנדלט און אינסטרואירט, און דערציילט וואָס עס טוט זיך אין שטאָט.

באַזונדער שווער איז געווען דער פאַרבינדונגס־דינסט פון דער זעלבשוץ ביי נאַכט. מען האָט בעיקר געדאַרפט מורא האָבן אז די כוליגאַנעס מיט דער אונטערשטיצונג פון פּאָליציי זאָלן ניט באַפאַלן דעם יידישן שטאָטטיי׳ל פון וואַרשע ביי נאַכט. און אין שטאָט פלעגט זיך ביי קריגצושטאַנד 9 אין אָוונט אָפּשטעלן יעדע באַוועגונג. אויף אַרויסצוגיין אין גאַס האָט מען געדאַרפט האָבן א ספּעציעלע דערלויבעניש, און אזעלכע פלעגט געגעבן ווערן נאָר ביי אויסערגע־ווינלעכע באַדינגונגען.

די זעלבשוץ איז דאָן געפאַלן אויף א זעלטענעם איינפאַל, וועל־כער האָט איר געשאַפן די מעגלעכקייט צו באַוואָכן די שטאָט ביי נאַכט און צו פאַרבינדן זי מיט דער באַפעלקערונג: די וואַרשעווער „דראָזשקאָזשעס", די בעלי־עגלות, האָבן געהאָט דערלויבעניש אַרויסצופאָרן ביי נאַכט אומגעשטערט. עס איז אויסגעקומען דאָס אויסצונוצן פאַר די צוועקן פון זעלבשוץ. מען האָט די „דראָזשקא־זשעס" איבערגערעדט אָדער דאָס רוב געצוואונגען צו בלייבן זיצן אין דער היים, לאָזן די מענטשן פון דער זעלבשוץ איבערצוטאָן זיך אין זייערע בעל־עגלישע קליידער און אַרויספאָרן אויף דער נאַכט אויף זייערע פערד אין שטאָט אַריין. אזוי האָבן עטלעכע צענדליק כלומרשטע „דראָזשקאָזשעס" געהאַלטן וואָך איבער די נאַכט־לעכע גאַסן און הויפן, בעת די אמתע „דראָזשקאָזשעס" זענען ge־בליבן זיצן אין דער היים אונטער דער אויפזיכט פון דער זעלבשוץ, כדי זיי זאָלן נישט קאָנען אַרויסגעבן די זאָך דער פּאָליציי.

די שטאַרקע אָרגאַניזאַציע פון דער זעלבשוץ האָט דעמאָלט פאַרהיט וואַרשע פון א יידישן פּאָגראָם. עס איז ניט גרינג געווען דער פּאָליציי ביי אזעלכע אומשטאַנדן צו געפינען גענוג כוליגאַנעס פאַר דעם מיאוסן שפּיל. די פּוילישע וואַרשע, אפילו די רעאַקציאָ־נערע, האָט זיך בכלל אָפּגעהאַלטן פון דער מיאוסער שותפות מיט צאַריש אָנענטן.

דערפאַר אָבער האָט די זשאַנדאַמעריע אויסגעשפּירט יעדן פּאָליטישן טוער, יעדן אַרבעטער־אַקטיוויסט און יעדן טוער פון דער זעלבשוץ. זי האָט זיך צו דעם צוועק באַנוצט אויך מיט דער הילף פון פּראָוואָקאַטאָרן, די מיאוסע פאַרראַטער פון פאָלק און פון זיין באַפרייאונגס־קאַמף.

ביי מיינע 19 יאָר בין איך שוין געווען א שווערער „פּאָלי־טישער פאַרברעכער" און פלעג אזא בין איך געווען פאַרשריבן אין די גענהיימע צעטלען פון דער פּאָליציי. מען האָט מיך נאָכגעשפּירט. מיר איז אויסגעקומען צו אַרבעטן אין די אַרבעטער־קרייזלעך און אין דער זעלבשוץ און אלע מאָל אויסצובאַהאַלטן זיך, איבערצו־וואַנדערן פון דירה צו דירה.

אין אָנהייב דעצעמבער בין איך שוין געווען נעצווואונגען אַרויסצופאָרן פון וואַרשע אין דער שווייץ אויף א פרעמדן פּאַס, כדי אויסצומיידן מיין אַרעסט. אזוי האָט זיך פאַרענדיקט די וואַרשעווער פּרשה פון מיין לעבן און יוגנטקאַמף.

ק. מאַשקאָוויטש

„דער בלוטיקער מיטוואָך"

דער 15טער אויגוסט 1906 האָט זיך טיף איינגעקריצט אין זכרון פון עלטערן דור וואָרשעווער און נאָך הייַנט מוז מען אויפּ־ציטערן ווען מען דערמאָנט דאָס שרעקלעכע בלוטבאָד וואָס דער צאָריסטער גענ׳־גובערנאַטאָר סקאַלאָן האָט איינגעאָרדנט אויף די וואָרשעווער גאַסן אין יענעם טראַגישן „בלוטיקן מיטוואָך". אונ־טערן דאָזיקן נאָמען איז אַריבער אין דער געשיכטע דער גרויליקער טאָג וועלן הער בלוטיקער סקאַלאָן האָט איבערגעגעבן די שטאָט אין הפקרדיקן רשות פון טרויעריק באַרימטן „וואָלינער פּאָלק". דאָס איז געווען אַן ענטפער פון דער צאָריסטער רעגירונג אויף די צאָלרייכע איבערפאַלן וועלכע די פּפ״ס האָט דורך אירע „באַיוווקעס" דורכגעפירט אויף פּאָליציי און מיליטערלייט אויס נקמה צוליב דער גרויסער צאָל אַרעסטן פון אַרבעטער מצד דעם בלוטיקן צאָרישן רעזשים פון תליות און פיינקונגען.

די סדקפ׳ל (סאָציאַל־דעמאָקראַטיע פון קעניגריך פוילן און ליטע) איז געווען אַנטשידן קעגן אַזעלכע טעראָר־אַקציעס קעגן מיליטער און פּאָליציי מצר די פּעפּעסישע באַיוווקעס, די גרויסע צאָל קרבנות, וואָס זענען געפאַלן אין „בלוטיקן מיטוואָך", האָט טאָקע געוויזן דעם אומזין פון די נקמה־אַקציעס, וועלכע האָבן בלויז גורם געווען צו פאַרשטאַרקן דעם טעראָר פון די צאָרישע סאַטראַפּן און נאָך מער אָנצופילן די תפיסות.

ערב דעם שטורעם

די תליה אין ציטאַדעל האָט ניט געדויט. דער תלין האָט געהאט א סך „ארבעט". די ציטאַדעל־קאַנצעלאַריע איז געווען באַלאַגערט פון א מאַסע פרויען: ווייבער, טעכטער, מוטערס פון די פארמשפּטע צום טויט.

— לאָזט אונדז זיך געזעגענען מיט אונדזערע מענער! מיר ווילן דאָס לעצטע מאָל א קוק טאָן אויף אונדזערע קינדער! מיר ווילן דאָס לעצטע מאָל ארומהאַלדזן אונדזערע טאַטעס! — האָבן געווויינט און נעשריגן די אומגליקלעכע פרויען.

— ארויס פון דאָנען! — האָט געדונערט דער זשאַנדאַרמען־אָפיציר, — פאַרבאָטן זיך צו זען. מ׳וועט זיי הרגענען — און שוין! . . .

פויסטן האָבן זיך געבויגלט, טערען זענען שטאַרקער גערונען איבער פאַרצווייפלטע פרויען־פנימער, ליפּן האָבן געשיקט א קללה די תלינים און הענט האָבן זיך הילפלאָז פאַרבראָכן אין שטומען וויטיק.

די צאָרישע מאַכט אין וואַרשע האָט נישט צוגעלאָזט די קרובים זיך צו געזעגענען מיט די צום טויט פארמשפּטע.

אין די אויגוסט־טעג פון 1906 זענען פאַרגעקומען אזוי פיל מאַסן־אַרעסטן, ווי נאָך קיין מאָל נישט אין די טעג פון רעוואָלו־ציאָנערן אויפּברויז. מ׳האָט געשלעפּט מענטשן פון דער גאַס, פון די קאַפעהייזער, פון די וואוינונגען, פון די נערטנער. דער גענעראַל־גובערנאַטאָר סקאַלאָן האָט איינגעפירט קריגצושטאַנד. פאַר דער קלענסטער קליניקייט איז מען געגאַנגען אויף דער תליה, פאַר נישט געפעלן א פּאָליציאַנט איז מען ארעסטירט און פארשיקט געוואָרן קיין סיביר. די גאַנצע באַפעלקערונג איז געווען געפענטעט פון דעם קריגצושטאַנד, וועלכער האָט זיך ווי א שווערער קאַשמאַר אראָפּגע־לאָזט אויף אלעמענס קעפּ.

אין די רעוואָלוציאָנערע קרייזן האָט מען געריידט וועגן נקמה. הויפּטזאַכלעך זענען געווען פאַר א טעראָר־אַקציע די פירער פון פּפ״ס. די סאָציאַל־דעמאָקראַטיע פון פוילן און ליטע איז געווען קעגן אָנוועגן טעראָר לגבי דער פּאָליציי און מיליטער. די פּפ״ס דער־קענן, האָט געהאַלטן אז נאָר אן ארגאַניזירטער פּאָגראָם אויף דער פּאָליציי און מיליטער וועט אפשרעקן די צאַרישע מאכט און וועט גלייכצייטיק נקמה נעמען פאַר אזוי פיל פארנאַסן ארבעטער־בלוט.

דינסטיק דעם 14טן אויגוסט, פאַר נאַכט, איז אין פראָגע פאַר־געקומען א גרויסע דעמאָנסטראַציע אלס פּראָטעסט קעגן נישט צו־לאָזן די קרובים זיך צו זען מיט די צום טויט פארמשפּטע. מ׳האָט געטיילט פראָקלאַמאַציעס אין וועלכע מ׳האָט גערופן „דעם וואַרשע־ווער פּראָלעטאַריאַט צו זיין גרייט אין טאָג פון 15טן אויגוסט".

אין א סך געהיימע לאָקאַלן זענען דעם זעלבן אוונט פאַרגעקו־מען פארזאַמלונגען פון די קאַמפּס־ארגאַניזאַציעס ביי די פּאָליטישע פּארטייען. ס׳איז אָנגענומען געוואָרן א באשלוס וועגן דורכפירן מאַסנהאַפטע אָנפאַלן אויף די פּאָליציאישע און מיליטעריש פּאָס־טנס. מ׳האָט צווישן זיך פונאַנדערגעטיילט געווער און זיך צוגע־גרייט צום מארגנדיקן טאָג, אין וועלכן ס׳איז אויסגעפאַלן א קאטו־לישע חגא.

די וואַרשעווער באַפעלקערונג איז רואיק געשלאָפן און נישט געוואוסט וועגן דעם שטורעם וואָס דראָף צו מארגנס אויסברעכן. קיינער פון די פשוטע וואַרשעווער איינוואוינער האָט זיך נישט גע־ריכט אויף דעם בלוטיקן טאָג, אין וועלכן ס׳איז אויסגעפאַלן א קאטו־לישע חגא.

דער פּאָגראָם אויף פּאָליציי און מיליטער

שוין זעקס א זייגער אין דער פרי האָבן זיך דערהערט אין די גאַסן די ערשטע רעוואָלווער־שאָסן.

דער הימל איז געווען א לויטערער. דער טאָג האָט זיך געגריים צו זיין א הייסער, די זון האָט מיט יעדער מינוט אלץ שטארקער גע־וואַרעמט, די לופט איז געווען דושנע און בריענדיק. אויף אלע עקן פון די גאַסן זענען, ווי געווויינלעך אין דער צייט פון קריגצושטאַנד, געשטאַנען צוויי סאָלדאַטן מיט א פּאָליציאַנט. חוץ דעם האָבן זיך אלע וויילע באַווייזן מיליטעריש פּאַטרולן, וועלכע האָבן רעווידירט פּארדעכטיקע פּארבייגייער, ארעסטירט, געגעבן אלס צולאָג א קלאַפּ מיטן „פּריקלאַד".

ס׳איז געווען זעקס פאר טאָג. קיין שום אויסערגעווויינלעכס איז נישט געווען צו באַמערקן. די פּאָליציאַנטן מיט די סאָלדאַטן אויף די פּאַסטנס אין די עקן פון די גאַסן האָבן געגענעצט, א ביסל זיך געזידלט אויפן עכט רוסישן שטייגער. ס׳האָבן זיך באַווייזן איינצלנע פּארבייגייער. זייערע געזיכטער זענען געווען ערנסטע און אומרו־איקע.

די גאַסן זענען ביסלעכווייז פּוליר געוואָרן. צוליבן קריסטלעכן יום־טוב האָט מען געזען א סך שפּאַציערנדיקע. די געוועלבער האָבן זיך געפּנט (דעמאָלט זענען די געשעפטן פריי אָפן געווען אין א חגא־טאָג), אין דער יידישער געגנט האָט זיך אָנגעהויבן דער נעוויינלעכער רעש, יידן האָבן אַרויסגעלאָפן זייערע בייטלעך מיט סחורה, געפּנט די קראָמען, געמען לייזן.

פּלוצלינג גיט מען זיך איבער פון מויל צו מויל, פּנימער דערשרעקן זיך, מ'שושקעט זיך: מ'שיסט אויף סאָלדאַטן! באַיאָוקעם הרגענען פּאָליציאַנטן! אין פּראָגע האָט מען געשאָסן אויף זשאַנדאַרמען!

מ'הערט זיך איין, מ'קוקט זיך אום — אין גאָס ווערט א בהלה!

דעם ערשטן סיגנאַל האָט געגעבן די פּאַרשטאָט פּראָגע. זעקס א זייגער אין דער פּרי האָט זיך רואיק, מעשה פּריץ, שפּאַצירט אויף עק לובעלסקע און גראָכאָווסקע דער באַקאַנטער אין יענער געגנט באַן־זשאַנדאַרם ראָזוואַניוק.

ס'האָבן זיך דערנענטערט צו אים דריי יונגע־לייט און, ארויסנעמענדיק פון די טאַשן דריי בלישטשענדיקע ברונינגען, אויסגעשאָסן אין ראָזוואַניוקן, אוועקלייגנדיק אים א טויטן אויפן אָרט.

בליץ שנעל האָבן די יונגע־לייט פּאַרקערעוועט אין דער לובעלסקע און פּאַרשוואונדן געוואָרן. די פּאַרבייגייער האָבן זיך מורא געהאַט צו דערנענטערן צום דערהרגעטן זשאַנדאַרם, מורא האָבנדיק אז מ'זאָל זיי נישט חושד זיין אין מאָרד, און זענען אַנטלאָפן.

דער מאַסנהאַפּטער אַרגאַניזירטער פּאָגראָם אויף די צאַרישע דינער האָט זיך אָנגעהויבן. באַלד האָבן זיך אין אַלע גאָסן דערהערט רעוואָלווער־קנאַלן און אויף די טראָטוארן זענען געבליבן די טויטע אָדער פּאַרוואונדעטע קערפּערס פון די סטויקאָווים (נידעריקע פּאָליציי־לייט), רעווירָאָווים, סאָלדאַטן, אָפּיצירן און זשאַנדאַרמען. דער בלוטיקער נקמה־אקט האָט אָנגעהויבן צו געבן די ערשטע פּרוכטן.

אין א האַלבער שעה שפּעטער, אַרום האַלב זיבן א זייגער אין דער פּרי, האָט זיך צו דעם פּאָליציאיש־מיליטערישן פּאָסטן אויף עק קעמפּגע און מאָסקיעווסקע דערנענטערט א יידישער יונגער־מאַן. דער פּאָסטן איז באשטאַנען פון א פּאָליציאַנט מיט צוויי זעלנער. דער פּאָליציאַנט, דערזעענדיק ווי דער יידישער בחור דערנענטערט זיך צו אים, האָט געגעבן א געשריי:

— קודא? — (וואוהין?).

דער יונגער־מאַן האָט אָנשטאָט אן ענטפער ארויסגעצאָפּט א רעוואָלווער און אויסגעשאָסן גלייך צום פּאָליציאַנט, וועלכער איז אָנידערגעפּאַלן א טויטער אויפן אָרט. די קויל האָט אים געטראָפן גלייך אין הארץ אריין.

דער יונגער־מאַן האָט נענומען אָנטלויפן. די צוויי סאָלדאַטן, וועלכע זענען געשטאַנען אויפן פּאָסטן מיטן פּאָליציאַנט, האָבן גענומען נאָכיאָגן דעם שיסער. דער יונגער־מאַן איז אָפּגעלאָפן עטלעכע צענדליק מעטער, הערנדיק כסדר הינטער זיך די געשרייען פון די סאָלדאַטן: „שטיי, מיר וועלן שיסן!" זענדיק אז די סאָלדאַטן זענען שוין נאָענט לעבן אים, איז ער אריינגעלאָפן אין א יידיש געוועלב אויף דער מאַסקיעווסקע און זיך באַהאַלטן הינטער די פּליי־צעס פון דער פּראָוויפּערין, א יונג מיידל. אריינלויפנדיק אין געוועלב, האָבן די זעלנער געגנומען שיסן און אוועקגעלייגט דאָס מיידל א טויטע אויפן אָרט. דער שיסער האבגרץ איז שווער פּראָוואונדעט געוואָרן. די סאָלדאַטן האָבן אים ארויסגעשלעפּט פון געוועלב און דעם פּראָוואונדעטן געהאָקט מיט די קאָלבעס איבערן קאָפּ. דער שיסער איז אונטער א וואַך פון פּאָליציי אָפּגעפירט געוואָרן אין שפּיטאָל.

באַלד נאָך דעם דאָזיקן געשעעניש זענען דריי יונגע־לייט אויף אָסטראָווייעצקע־גאַס, אין פּראָגע, צוגענאַנגען צום רעוויראָווע פון יענער געגנט, קאָפּטאַן. דער דאָזיקער חברה־מאַן איז געווען שטאַרק פּראָהאַסט אין דעם אָרטיקן ארבעטער־קוואַרטאַל, אָנטוענדיק אַלע־מען געבראַנטע צרות. איינער פון די יונגע־לייט האָט זיך דערנענטערט נאָענט צום רעוויראָווע און א פּרעג געטאָן:

— איר וועט נאָך שלאָגן ארבעטער?

דער רעוויראָווע האָט פּראָטאָנען מיט וואָס די דאָזיקע פּראָגע שמעקט. ער האָט געוואָלט ארויסכאַפּן דעם רעוואָלווער, אָבער אין דער זעלבער סעקונדע האָבן די דערנעבן שטייענדיקע יונגע־לייט צו אים אויסגעשאָסן. ער איז אנידערגעפאַלן, באַגיסנדיק זיך מיט בלוט. די יונגע־לייט האָבן געמומען אָנטלויפן. דער רעוויראָווע, זייענדיק בלויז לייכט פּאַרוואונדעט אין די פּיס, האָט די יונגע־לייט נאָכגעשאָסן און איינעם פון זיי פּאַרוואונדעט. די חברים האָבן מיטגענומען זייער פּאַרוואונדעטן חבר און אָנטלאָפן אויף א פּאַרבייפּאַרנדיקער דראָזשקע, נאָך וועלכער דער רעוויראָווע האָט כסדר נאָכגעשאָסן.

ארום האַלב ניין אין דער פּרי האָבן צווויי „באַיאָוצעס" (מיטגלידער פון דער קאָמפּס־אַרגאַניזאַציע) אויף זאָמקאָווסקע געשאָסן צום רעוויראָווע ניקאָלסקי. די שאָסן האָבן נישט געטראָפן. די „באַיאָוצעס" האָבן געמומען אָנטלויפן אין דער ריכטונג צו דער ראַדזימינסקע. עטלעכע אָנקומענדיקע זעלנער האָבן זיי פּאַרשטעלט דעם וועג און געכאַפּט.

דער פּאָגראָם אויף דער פּאָליציי האָט זיך ערשט אָנגעהויבן. די גאַנצע אָקציע האָט זיך איצט איבערגעטראָגן אין צענטער פון דער שטאָט. א פּחד איז געפאַלן אויף די פּאָליציייאישע און מיליטעריש פּאַטרולן. א סך האָבן געוואָלט אָנטלויפן פון די פּאָסטנס און געזוכט א געלעגנהייט דאָס צו טון. ביים ערשטן שאָס וואָס די דאָזיקע פּאָליציאַנטן האָבן געהערט זענען זיי באַלד אָנטלאָפן פון פּאָסטן.

דעם ערשטן רושם אין דער יידישער געגנט האָט געמאַכט דער מאָרד איבערן רעוויראָווע פון פּערטן צירקל, פּ ע ט ע ר ד ע נ צ ע ו, וועלכער איז געווען פּראָהאַסט ביי אַלע איינוואוינער פון דער נאָלעווסקער געגנט.

ס'איז געווען ניין א זייגער אין דער פרי. דער דאָזיקער דאָנצעוו איז געשטאַנען אויף עק נאָלעווסקעם און שוו'־יערסקע. מיט אים צוזאַמען זענען געשטאַנען צוויי הויבע סאָלדאַטן פון וואָלינער פּאָלק. דער רעוויראָווע האָט מיט זיינע שפּיזיקע אויגן באַטראַכט די פּראָבייגייער. ער האָט נאָך וועגן די שיסעריין אין פּראָגע נישט געוואוסט. ער האָט זיך געהאַלטן חוצפּהדיק און געזידלט כמעט יעדן יידישן פּראָבייגייער. פון דער זייט פון די נאָלעווסקעם האָבן זיך דערנענטערט צוויי יונגע־לייט. זיי זענען געגאַנגען מיט שנעלע און ענערגישע טריט. פּלוצלינג האָבן זיך דערהערט דריי קנאַלן. אויף דער גאָס איז געוואָרן א בהלה. מענטשן האָבן נעמומען לויפן אין די טויערן. אויפן טראָטואַר איז געלעגן אין א קאַלוזשע בלוט, מיט א דורכגעשאָסענעם קאָפּ, דער דערהרגעטער רעוויראָווע. די צוויי סאָלדאַטן זענען א ווייל געבליבן שטיין צעשראָקענע און נישט גע־וואוסט וואָס צו טון. די צוויי יונגע־לייט האָבן זיך אויסגעמישט מיט דעם לויפנדיקן עולם. וועלן די סאָלדאַטן זענען צו זיך געקומען פון שרעק, האָבן זיי שוין קיינעם נישט געזען. די גאָס איז געווען פוסט. די שיסער זענען פּראָוואונדן.

כמעט אין דער זעלבער צייט האָט זיך צום פּאָליציאַנט, וועלכער איז געשטאַנען צוזאַמען מיט צוויי סאָלדאַטן אויף עק דושיקע און געגנע, דערנענטערט א יידיש מיידל און איידער דער פּאָליציאַנט האָט באַמערקט צו זען וואָס דאָס מיידל טוט, האָבן זיך דער־הערט פיר הילכיקע רעוואָלווער־שאָסן שנעל אייניער נאָכן אַנדערן. די פּראָבייגייער האָבן אָנגעהויבן צו לויפן און מיט שרעק דערזען פּאָלגנדיק בילד: אויפן טראָטואַר זענען געלעגן געליגן אויסגעצויגן די קערפּערס פון פּאָליציאַנט און פון די 2 סאָלדאַטן. 1 סאָלדאַט האָט נאָך געלעבט און ער האָט, אָנשפּאַרנדיק זיך אויף דער ביקס, נאָכגעשאָסן צום אָנטלויפנדיקן מיידל. דאָס מיידל האָט זיך עטלעכע מאָל אַראָפּגעבויגן, כדי אויסצומיידן די קויל, און איז פּאַרשוואונדן געוואָרן אין דעם קופּיעצקע־גאַסל.

די מיטגלידער פון דער קאָמפּס־אַרגאַניזאַציע ביי דער פּפ"ס האָבן זיך געלאָזט איבער דער שטאָט און וויטער געפירט דעם בלוטיקן שניט איבער די פּאָליציייאישע און סאָלדאַטישע קעפּ. די רעוואָלווער־ און ביקסן־קנאַלן זענען געוואָרן פון מינוט צו מינוט אפּטער, די שפּאַצירנדיקע און פּראָבייגייער אויף דער גאָס האָבן גענומען לויפן אַהיים. אַלע האָבן פּאַרגעפּילט אז עס הייבט זיך אָן א שרעקלעכער, א מוראָדיקער טאָג. א טייל געוועלבער האָבן זיך דערנענומען פּאַרמאַכן. נייענדיק האָט מען כסדר אָנגעטראָפן אויף „באַ־

יאוקעס", וועלכע האָבן געשאָפן צו פֿאַרבייגיעגנדיקע פֿאַטרולן, צו פֿאָליציאַנטן און אפֿילו צו שטיין, אָבער די נייגעריקייט איז מנצח דאָס געפֿיל פון געפֿאָר. דער ייד דערציילט:

יאָוקעס", וועלכע האָבן געשאָפן צו פֿאַרבייגיעגנדיקע פֿאַטרולן, צו פֿאָליציאַנטן און אפֿיצירן. די בהלה אין שטאָט האָט גענומען וואַקסן פון מינוט צו מינוט. דער שטורעם האָט זיך דערנענטערט, שוואַרצע וואָלקנס פון בלוט, שרעק און אַנגסט האָבן זיך אַנגעהויבן צו קנוילן איבער די קעפּ פון די וואַרשעווער איינוואוינער.

ס'איז דערווייל צען א זייגער אין דער פרי און שוין דערציילט מען זיך פון מויל צו מויל וועגן א סך געהרגעטע פֿאָליציאַנטן און סאָלדאַטן, מיט שרעק גיט מען אויך איבער אז דאָ און דאָרט האָט מען געזען ליגן טויטע קערפּערס פון ציווילע מענטשן. וואו? ווער? מען ווייסט נאָך נישט, קיינער קאָן נישט קלאָר זאָגן, מען איילט זיך אהיים, די שרעק ליגט ביי יעדן אין די אויגן, אָבער מען ווייסט שוין אויף זיכער אז ס'זענען דאָ אויך אומשולדיקע קרבנות פון דער צי־ווילער באפעלקערונג.

די זון ברענט, דער טאָג איז א הייסער, די דעכער גליען פון די זונשטראַלן. אין אזא טאָג, נאָך דערצו אין א חגא־טאָג, זענען די וואַרשעווער גאַסן פול מיט שפּאַצירנדיקע. איצט גייט יעדער איינער מיט שנעלע טריט, מ'קוקט זיך אום אין אלע זייטן, און הערט מען א שאָס, נעמט מען לויפן אין טויערן אריין. דערווייל האָבן נאָך ני סטרוזשעס נישט באקומען קיין באפעל צו שליסן די טויערן, דער־ווייל קאָן מען זיך נאָך באהאלטן פון דער רעוואָלווער־ און ביקס־קאָנאָנאדע.

— וואָס הערט זיך? פון וואַנען גייט איר? איז דאָרטן רואיק?

— רינגלט מען ארום א יונגן־מאַן, וואָס קומט פון דער מארשאַל־קאָווסקע.

— מ'שיסט. ס'פאלן פֿאָליציאַנטן, —ענטפערט ער מיט א סו־דותפולער שטים, ווי ער וואָלט מורא געהאט צו רעדן. — אויף הא־זשע, אויף פרוזשנע, אויף נאָוואָוויעסקע — זיי פאלן ווי די פליגן.

און מען דערווויסט זיך: אויף עק פרוזשנע און מארשאַל־קאָווסקע איז געשטאַנען דער פֿאָליציאַנט פראַנטשאק מיט דריי סאָל־דאטן. געווען איז עס צען א זייגער. אויף דער גאַס האָט מען נאָך געזען א סך שפּאַצירנדיקע, וועלכע האָבן נאָך נישט געוואוסט וואָס עס קומט פאָר אין די אַנדערע טיילן פון שטאָט. און אָט האָט זיך באוויזן א יידישער יונגער־מאַן, ער איז צוגעלאָפן צו א פריילין, אריינגעשטעקט זיין האַנט אונטער איר אָרעם און אזוי ארום גע־נומען שיסן אויף פראַנטשאקן מיט די סאָלדאטן. די פריילין האָט פאר שרעק אַנגעהויבן צו ספּאַזמירן. דער שיסער האָט דערווייל באוויזן אָפּצוגעבן פון הינטער איר אָרעם פינף שאָסן. דער פֿאָליציאַנט מיט איין סאָלדאט זענען באלד אוועקגעפאלן טויטע אויפן אָרט, די אַנ־דערע צווויי סאָלדאטן זענען געוואָרן שוואר פארוואונדעט. זיי האָבן נאָך באוויזן אָפּצוגעבן צוריק צוויי שאָסן און פארוואונדעט דעם שיסער. דער יידישער יונגער־מאַן איז אנידערגעפאלן, ער האָט פרו־בירט זיך אויפהייבן און געמאכט א באוועגונג צו אנטלויפן, אָבער ער איז ווידער אומגעפאלן, באגיסנדיק זיך מיט בלוט. תיכף איז אַנגעלאָפן א מיליטערישער פֿאטרול, וועלכע האָט דעם שיסער אָפּ־גענומען. ער איז אויאוזדאוואר שפּיטאל. שפּעטער האָט מען זיך דער־וואוסט אז ער הייסט י ש ע י ה ג א ל ד מ א ן.

ביז צוועלף ביי טאָג האָט מען שוין אויך געוואוסט אז אויף פּלאַץ זבאוויטשעלא האָט מען דערהרגעט א זשאנדאַרם, אז 11 א זייגער האָט מען אויף האַזשע 7 אוועקגעליגט א טויטן דעם פֿאָלי־ציי־פּעלדפּעבל פון 9טן צירקל, גלאָק, אז האַלב צוועלף האָט מען ביי דער קערבעדזש־בריק אין פּראַגע דערשאָסן דעם „סטויקאָווע" באנדאריק, אז אין וואָליע האָט מען אוועקגעליגט פיר זשאנדארמען און צווויי פֿאָליציאַנטן.

אָט לויפט א פארשוויצטער, עלטערער ייד, ער סאָפּעט שוואר. די פּאָלעס פון זיין קאפּאָטע פליען. זיין געזיכט איז פול מיט שרעק. אויף עק פראַנציסקאַנער און נאָווויניארסקע שטעלן אים אָפּ א גרופּע פּארבייגיייער.

— פון וואַנען ר' ייד? איז עפּעס דאָרט געשען? דערציילט! — פרענט מען.

— פרעגט נישט, פרעגט נישט, יידן, — קאָן דער ייד קוים רעדן און ווישט זיך מיט א גרויסער באטשיילע דעם שוויים פון שטערן, — מיינע אויגן זאלן עס מער נישט זען וואָס כ'האָב געזען!

— וואָס האָט איר געזען? דערציילט!

דאָס געזעמל ארום ייד ווערט גרעסער, מ'האָט אפילו מורא צו שטיין, אָבער די נייגעריקייט איז מנצח דאָס געפֿיל פון געפּאָר. דער ייד דערציילט:

— כ'גיי פון אלטשטאט. לעבן מיר האָט מען אוועקגעלייגט א סטויקאָווע. צווויי קוילן, גלייך אין קאָפּ אריין. כ'האָב גענומען לויפן, לעבען מיר איז געלאָפן נאָך א ייד. סאָלדאַט „וואלינצעס", האָבן גענומען שיסן. כ'גיב א קוק — דער ייד לעבן מיר גיט א געשריי און פאלט אנידער אן חיות. א קויל האָט אים געטראָפן גלייך אין דער שליף אריין. צי מעג איך נישט גומל־בענטשן, יידן? — קרעכצט דער דערציילער שוואר אפּ.

— געווים, געווים, — באשטעטיקן אלע. — איר האָט דאָך אויך געקאָנט דערשאָסן ווערן!

— א האָר פעלט בין איך אויך א טויטער! — ווישט זיך דער ארעמער ייד דעם שוויים פון שטערן.

פון דער וויטנס באוויזט זיך א פּאטרול, דער עולם צעלויפט זיך אין די טויערן, ס'הערן זיך עטלעכע שאָסן. א בחור פאלט אני־דער מיט א דורכגעשאָסענעם פוס.

אין א טויער אויף לעשנע, וואו ס'באהאלטן זיך עטלעכע אנט־לויפנדיקע, דערציילט א יונגער־מאַן און אלע הערן זיך צו מיט ני־געריקייט און גלייכצייטיקער שרעק.

— איר האָט געהערט די שאָסן אויף סאָלנע? דאָס האָט מען אוועקגעלייגט א טויטן דעם גראָבן רעוויראָווע פון 3טן צירקל. כ'האָב אליין געזען ווי אן עלעגאַנט־געקלייידטע דאמע האָט זיך דערנענטערט צום רעוויראָווע ווען ער איז געשטאַנען ביים טויער פון סאָלנע 10. זי האָט ארויסגענומען פון בוזעם א רעוואָלווער און גלייך געמען שיסן אין דעם רעוויראָווע. ער האָט אויפגעהויבן די הענט און זיך תיכף אויסגעצויגן אין דער גאַנצער בריים פון דער גאַס. די דאמע איז מיט שנעלע טריט אריין אין אַגראַדאָווע. באלד האָט מען אַנגעהויבן צו יאָגן און צו שיסן.

די באהאלטענע אין טויער האָבן ארויסגעשטעקט די קעפּ, כדי צו זען צי מען קאָן שוין ארויסגיין אין גאַס. אָבער אין דעם זעלבן מאָמענט האָבן זיך ווידער דערהערט עטלעכע ביקסן קנאַלן און דער דערשראָקענער עולם איז צוריק אריינגעלאָפן אין טויער, טרעטנדיק אינער אויפן אנדערן.

צוויי באָמבעס

ארום 1 ביי טאָג האָט זיך אין דער נענגט פון כלאָדנע־וואָלסקע דערהערט א מוראדיקער קראַך, אין א צען סעקונדעס נאָך דעם האָט זיך דערהערט א צווייטער קראַך, וועלכער איז געווען נאָך שטאַרקער פון ערשטן. פון אלע זייטן האָט זיך געהערט א געקלינגערי און א געברומטערי פון אויסגעהאקטע שויבן. די פארבייגייער אויף דער גאַס האָבן גענומען לויפן אין א ווילדער בהלה, אויסבאהאלטנדיק זיך אין די טויערן, געוועלבער, העסטאַראַנען, קאַוויאַרניעס און בייטלעך. קיינער האָט אין דער ערשטער מינוט נישט געוואוסט וואָס ס'איז געשען.

— מ'האָט געוואָרפן א באָמבע! — האָט מען געשריגן — א באָמבע!

— וואו? וואו האָט מען געוואָרפן? — האָבן אנדערע ge־פרעגט.

מ'איז געשטאַנען צוזאַמענגעפּרעסטע אין די טויערן און ארוים־געזאָגט פארשידענע השערות.

ערשט אין עטלעכע שעה ארום האָט מען זיך דערוואוסט וואָס ס'איז געשען, וואו מ'האָט געוואָרפן די צווויי באָמבעס, און מ'האָט זיך דערציילט וועגן דעם שרעקלעכן חורבן וואָס די באָמבעס האָבן אנגעמאכט.

די קאָמפּס־ארגאַניזאַציעס האָבן זיך נישט באַנוגנט מיטן שיסן אויף איינצלנע פֿאָליציי־ און מיליטער־פּאָסטנס. זיי האָבן מיט איין באָמבע געוואָלט אומברענגען א פּאָר צענדליק פֿאָליציי־לייט מיט א מאָל און דערביי חרוב מאַכן דעם פארהאַסטן פֿאָליציי־צירקל אין

וואַרשע, דעם 7טן צירקל, וואו מ׳פֿלעגט אויף אן אכזריותדיקן אופן באהאנדלען ארעסטירטע רעוואָלוציאָנערן.

דער דאָזיקער פּאָליציי־צירקל האָט זיך געפונען אויף דער כלאָדנע־גאַס. די פענצטער פון דער קאַנצעלאַריע און די אמטן האָבן זיך געפונען אויף דער גאַס, אין פּאַרטער. צווישן צוועלף און איינס בייטאָג איז דער לאָקאל פון צירקל פּוֹל געווען מיט באַאמטע, פּאָליציאַנטן, רעווירָוועס און זשאַנדאַרמען. אין א באזונדערן קאַבינעט איז געזעסן דער קאָמיסאַר פוקס.

עטלעכע מינוט פֿאַר איינס האָט אימעצער אַריינגעוואָרפן אין איינעם פון די קאַנצעלאַריע־פענצטער א שטיין, אויסהאַקנדיק א שויב. דאָס איז געטון געוואָרן מצד די „באַיאָוועצם" מיט אן אויסרעכענונג, כדי די באָמבע וואָס וועט ווערן געוואָרפן זאָל נישט דאַרפן אויסהאַקן די שויב און אויפּרייסן אין דרויסן, נאָר גלייך אַריינפאַלן אין צימער און אינעווייניק אויפּרייסן.

איינער פון די סאָלדאַטן האָט געוואָלט צולויפן צום פענצטער כדי צו זען ווער ס׳האָט געוואָרפן דעם שטיין, אָבער אין דער זעלבער סעקונדע איז דורך דעם לאָך פון דער אויסגעהאַקטער שויב אַריינגעפֿלויגן עפּעס א שוואַרצע, קיילעכדיקע זאַך, ס׳האָט זיך דערהערט א מעכטיקער דונער און פון אַלע זייטן האָבן אָנגעהויבן פאַלן שטיקער טינק, גלאָז, האַלץ, טינטערלעך. דאָס גאַנצע צימער און אַלע שכנותדיקע צימערן זענען אָנגעפּילט געוואָרן מיט רויך און שטויב. די טירן און פענצטער זענען אויסגעריסן געוואָרן פון די פוטריענעס. ז׳האָבן זיך דערהערט קרעכצן, געשריייען און זידלעריין. פון אַלע צימערן האָט מען אָנגעהויבן צו לויפן מיט בלוטיקע קעפּ, פאַרוואונדעטע פּנימער, אָפּגעריסענע פינגער און צעפּליקטע מלבושים.

אין דער זעלבער מינוט איז אין טויער פון צירקל געוואָרפן געוואָרן די צווייטע באָמבע, וועלכע האָט אויפגעריסן מיט א שרעקלעכן קראַך און צעשמעטערט אויף פּיצלעך דעם סאָלדאַט, וואָס איז דאָרט נעשטאַנען אויף דער וואַך, און גלייכצייטיק שווער פאַרוואונדעט עטלעכע פּאָליציאַנטן וועלכע האָבן זיך געפונען אויפן צירקלהויף.

די בהלה איז איצט געוואָרן נאָך גרעסער. די נישט־פאַרוואונדעטע און לעבן געבליבענע פּאָליציאַנטן און באַאמטע זענען גלאָפן אין אַלע זייטן, זוכנדיק אן אָרט זיך צו באַהאַלטן פאַר דער עוועטוועלער דריטער באָמבע... די פאַרוואונדעטע האָבן געקרעכצט, אָבער אין דער ערשטער מינוט האָט זיי קיינער נישט געגעבן קיין הילף וויל יעדער האָט געזוכט א מעגלעכקייט צו ראַטעווען זיין אייגן לעבן.

דער באָמבע־אויפּרייס אין טויער פון צירקל האָט אויך פאַרוואונדעט עטלעכע ציווילע פאַרבייגייער אויף דער גאַס, וועלכע זענען געבליבן ליגן אויפן טראָטואַר אין קאָלוזשעס בלוט. דער גאַנצער לאָקאל פון 7טן צירקל און דער שטח גאַס דערנעבן האָבן מיט זיך פאַרגעשטעלט א חורבה. די וועטן זענען געשטאַנען האַלב אויסגעפאַלן, דער סופּיט איז געווען געשפּאַלטן און האָט געדראָט א ליאַדע מינוט אראָפּצופאַלן, די פּאַדלאָגע איז געווען אויסגעריסן שטיקערווייז, אויף ד׳ערד האָבן זיך געוואָלגערט צעשמעטערטע טישן, בענקלעך, צעפּליקטע, האַלב פאַרברענטע פּאַפּירן און שטיקער סחורה פון צעריסענע מלבושים.

די אָנגעקומענע דריי קאַרעטעס פון דער פּאָליציי האָבן געהאַט א שווער שטיקל ארבעט. עטלעכע שעה האָבן די דאָקטוירים געארבעט בייס גענעם די ערשטע הילף און פאַרבאַנדאַזשירן די וואונדן פון די 25 פאַרוואונדעטע פּאָליציאַנטן און באַאמטע. אויך דער קאָמיסאַר פוקס האָט באָקומען א וואונד אין דעם רעכטן אָרעם.

אין צוואַנציק מינוט אַרום איז די גאַנצע כלאָדנע־גאַס באַלאַגערט געוואָרן מיט א מאַסע מיליטער און פּאָליציי. די גאַס איז פון ביידע זייטן פאַרמאַכט געוואָרן און די סאָלדאַטן פון וואָלינער פּאָלק האָבן באָקומען א באַפעל צו שלאָגן און צו שטעכן וועמען מ׳וועט נאָר אָנטרעפן. נישט קאָנענדיק באַפן די באַמבע־וואַרפערס, האָבן די האַלב שיכורע „וואָלינצעס" זיך געלאָזט אויף בויידע זייטן גאַס און גענומען אומברחמנותדיק שלאָגן און שטעכן מיט די שפּיזן פון די ביקסן די שוצלאָזע, צעשראָקענע פאַרבייגייער. די סאָלדאַטן האָבן זיך געלאָזט נאָך דעם אָנטלויפּנדיקן עולם אין די טויערן און געקאָטעוועט מיט קאָלבעס איבער די קעפּ, געשטאָכן מיט די שפּיזן אין די רוקנס פון די אָנטלויפּנדיקע. די קרעכצן און געוואָלדן פון די באַפאַלענע האָבן זיך אויסגעמישט מיט די הורא־אויסגעשריינען פון די ווילדע „וואָלינצעס". איבער דער כלאָדנע זענען געלעגן אויסגעלייגט ביז צוואַנציק שווער פאַרוואונדעטע מענטשן, וועלכע קיינער האָט זיך נישט געאייליקט צו געבן הילף, וויל ערשטנס איז די פּאָפּולאַציע געווען פאַרנומען מיט באַנדאַזשירן די פאַרוואונדעטע אין צירקל און צווייטנס איז דער גאַנצער אָפּשניט פון דער גאַס, פון זשעלאַזנע ביז סאָלנע, געווען פאַרמאַכט דורך קאַרדאָנען מיליטער. מ׳האָט קיינעם נישט אַריינגעלאָזט נישט אַרויסגעלאָזט. די פאַרוואונדעטע זענען פון מינוט צו מינוט אלץ מער אָפּגענאַנגען אין בלוט און אָנגעהויבן צו גוססן.

דאָס איז געווען דער ערשטער ענטפער פון דעם מיליטער אויפן טעראָר פון דער קאַמפּס־אַרגאַניזאַציע. דער בלוטיקער טאָג פון בארימטן וואָלינער פּאָלק האָט זיך ערשט אָנגעהויבן, די כוואָליע פון הריגות און שחיטות האָט זיך געגומען ווילד צעבושעוועט איבער די גאַסן פון וואַרשע.

דער פּאָגראָם אויף די צאַריש׳ע דינער האָט נאָך געדויערט און שוין האָט זיך אָנגעהויבן דער קעגנאָנגריף מצד דעם מיליטער. אָבער דער דאָזיקער בלוטיקער אָנגריף איז געווענדט געוואָרן בלויז אויף דער שוצלאָזער, רואיקער באַפעלקערונג, אויף קינדער און זקנים, אויף שוואַנגערע פרויען און צופעליקע פאַרבייגייער. א שרעקלעכן, גרויליכן בלוטשטייער האָט די וואַרשעווער באַפעלקערונג באַצאָלט פאַר דעם פּאָגראָם אויף דער פּאָליציי און מיליטער וואָס די „באַיאָוועס" פון פּפ״ס האָבן איינגעאָרדנט.

אַרום צוויי א זייגער ביי טאָג זענען די מיליטעריש און פּאָליציאישע פּאָסטנס געווען אזוי אָנגעשראָקן אז זיי זענען אָנטלאָפן פון זייערע ערטער. אויף טאַמקע האָבן עטלעכע יונגע־לייט אָנגטוקט פנט א סאָלדאַט. דער צווייטער סאָלדאַט מיט א פּאָליציאַנט האָבן אפילו נישט געפּראָווט שטעלן א ווידערשטאַנד נאָר זענען אָנטלאָפן. אויף עק וואָנעץ און כלאָדנע זענען פינף יונגע־לייט מיט אויסגעשטרעקטע ברוינינגען צוגעגאַנגען צו דעם פּאָליציאַנט מיט די צווויי זעלנער וואָס זענען דאָרט געשטאַנען און געפּאַדערט אָפּצוגעבן דאָס געווער. דער פּאָליציאַנט און די צוויי סאָלדאַטן האָבן, נישט אויסרעדנדיק קיין וואָרט, כהרף־עין אויסגעפירט דעם באַפעל. איינער פון די סאָלדאַטן האָט געבעטן:

— דערשיסט נישט, מיר וועלן אייך אלץ אַוועקגעבן!

האַלב דריי ביי טאָג האָט מען שוין אין שטאָט געווואוסט אז פון די הענט פון די „באַיאָוועצם" זענען געפאַלן טויט: 16 פּאָליציאַנטן, 5 רעווירָוועס, 7 זשאַנדאַרמען און 8 סאָלדאַטן. פאַרוואונדעט זענען געווארן 8 פּאָליציאַנטן, 2 רעווירָוועס, 2 זשאַנדארמען, 6 סאָלדאַטן און 2 אפיצירן.

אָבער גלייכצייטיק האָט מען זיך אָנגעהויבן איבערצוגעבן שרעקלעכע ידיעות וועגן אָנפאַלן פון „וואָלינצעס" אויף שוצלאָזע, אומשולדיקע פאַרבייגייער. די גאַסן האָבן זיך אָנגעהויבן אויסצולידיקן פון מענטשן־געווימל, די פענצטער האָבן זיך פאַרמאַכט, די טויערן האָבן זיך פאַרהאַקט, די געוועלבער האָבן זיך געגומען שלוסן איינס נאָכן אַנדערן. דער בלוטיקער טעראָר פון די צאַריש׳ע סאָלדאַטן האָט זיך אָנגעהויבן. אויף די גאַסן האָבן געגומען וויידעווען די פעסטע, הויכע, געזונטע „וואָלינצעס" אונטער דער אָנפּירונג פון שיכורע אָפּיצירן.

די בלוטיקע אָרגיע

פיר א זייגער ביי טאָג האָבן די רעווירָוועס באַפוילן די סטרוזשעס צו פאַרמאַכן די טויערן. גלייכצייטיק איז אַרויס א פאַרבאַנדענונג פון וואַרשעווער אָבערפּאָליצמייסטער אז אלע רעסטאָראַנען, טעאַטערס און עפּנטלעכע לאָקאַלן מוזן ווערן געשלאָסן ניין א זייגער אין אָוונט. אָבער ווער האָט אין דעם דאָזיקן שרעקלעכן אָוונט באַזוכט אן עפּנטלעכן לאָקאל? אלע האָבן זיך פאַרמאַכט אין די הייזער און מיט צאַפּל און שרעק זיך צוגעהערט צו כסדרדיקע שיסעריין פון די „וואָלינצעס", צו די קרעכצן און געוואָלדן פון די געשלאָגענע און פאַרוואונדעטע.

די גאַסן זענען געוואָרן פּוסט און אויסגעשטאָרבן. אָט האָט מען געזען לויפן אַ דערשראָקענעם מענטש, וועלכער האָט זיך געשלייכט ביי דער וואַנט און מיט אַ קלאַפּנדיק האַרץ צוגעלאָפן צום טויער פון זיין הויז, קלינגענדיק האַסטיק אַז דער סטרוזש זאָל אים אַריינלאָזן. אויפן באַפעל פון די פּאַטרולן האָט מען געמוזט פּאַרמאַכן די פענצטער און אַראָפּלאָזן די ראָלעטן. איז ערגעץ אַ פענצטער געוועזן אָפּן, האָבן די סאָלדאַטן אַריינגעשאָסן אין דער וואוי־נונג אַריין.

דאָס גאַנצע רוישיקע לעבן פון דער שטאָט איז מיט אַ מאָל גע־וואָרן אָפּגעשטאָרבן. אַרום איינס אַ זייגער ביי טאָג איז אַ קאָזאַקן־אָפּטיילונג אַריין אין די לאַזשענקעס, וואו ס'האָט זיך צוליב חנא געפונען אַ גרויסער עולם שפּאַצירנדיקע. די סאָלדאַטן האָבן אויף זייער וויילדן שטייגער גענומען יאָגן דעם עולם און אַרויסטרייבן די שפּאַצירנדיקע פון פּאַרק. דאָס זעלבע איז פּאַרגעקומען אין אַלע שטאָטישע גערטנער און פּאַרקן, וועלכע זענען תיכף געשלאָסן גע־וואָרן. אויף די טראָטוּארן פון מארשאַלקאָווסקע, קרולעווסקע, גרא־ניטשנע זענען אַרומגעפּלויגן די קאָזאַקישע פּאַטרולן און געטריבן און געשלאָגן דעם עולם שפּאַצירנדיקע.

די שטאָט איז אַריבער אין רשות פון וואָלינער פּאָלק. דער ספּעציעלער מיליטערישער גובערנאַטאָר וואינאַלאַרסקי האָט געהאַלטן פּאַר די סאָלדאַטן אַ רעדע אין וועלכער ער האָט געזאָגט: „זייט וויסן, סאָלדאַטן, אז יעדער וואַרשעווער איינוואוינער איז אייער שונא. וועט איר אים נישט שלאָגן, וועט ער אייך שלאָגן. קאָטעווען אומברחמנותדיק, שלאָגט וועמען איר וועט נאָר אָנטרעפן, קיין שום רחמנות זאָל נישט זיין! אויב איר וועט זיך אויפפירן ווי נעהעריק וועט יעדער פון אייך באַקומען אַ באַלוינונג און אַן אויסצייכענונג".

ווי אַ ווילדע האַרדע האָבן זיך די סאָלדאַטן אַרויסגעלאָזט אי־בער די גאַסן פון דער שטאָט. די פּאָליציייאישע פּאַטרולן זענען צו־ריקגעצויגן געוואָרן. וואַרשע איז איבערגענומען אין רשות פון מי־ליטערישן גובערנאַטאָר. מיט דער גאַנצער אקציע פון דעם בלוטיקן טעראָר איבער דער שוצלאָזער באַפעלקערונג האָט אָבער פּאָקטיש אָנגעפירט דער באַקאַנטער צאַרישער סאַטראַפּ, דער גענעראַל־גובער־נאַטאָר סקאַלאָן.

א טויער האָט זיך געעפנט, א מענטש איז אַ פּאַרסאַפּעטער אַריינגעלאָפן אין הויף אַריין. די איינוואוינער פון הויז האָבן אים אַרומגעריגלט. מ'האָט זיך געשושקעט, רעדן הויך איז געווען א מורא, די „וואַלינצעס" האָבן געקאָנט אויפברעכן דאָס טויער און אַלעמען אויסשיסן.

— פון וואַנען גייט איר? וואָס הערט זיך? — זענען געפאַלן פראַגעס פון אַלע זייטן.

— פון גזשיבאָוו, — דערציילט דער געקומענער און זיין גע־זיכט איז טויט בלאַס — קוים זיך אַדורכגעקריגן. ביי אַלע ראַגעס שטייען פּאַטרולן צו צען און פופצו מאן. מ'שלאָגט, מ'שטעכט, מ'שיסט! כ'האָב אַליין געזען עטלעכע טויטע ליגן אין די רינשטאָקן. כ'וויים אַליין נישט ווי אזוי כ'האָב מיך דורכגעקריגן. טאַקע מיט א נס. כ'האָב געזאָגט אז מיין פרוי גייט צו קינד און איך לויף נאָך אן אָקושערקע — האָט מען מיך דורכגעלאָזט. פון דעסט וועגן האָב איך באַקומען עטלעכע קלעפ מיטן „פּריקלאַד". פרענט נישט ווי די פּלייצעס טוען מיר ווי! אָבער כ'האָב מיך אַדורכגעריסן דורך דער בראנד!

אין א שטוב איז אַריינגעפאַלן נישט טויט נישט לעבעדיק א יונגער בחור. ער האָט שווער געאָטעמט און נישט געקאָנט רעדן. איין אויג איז געווען פּאַרבלוטיקט און אונטערגעהאַקט. די שטוב־מענטשן זענען צו אים צוגעפאַלן, גענומען באַנדאַזשירן דאָס אויג און אָנגעהויבן אויספרעגן:

— דערציל ווי אזוי איז עס געשען? וואו איז עס פּאַרגעקו־מען?

דאָס יינגל האָט שווער אָפּגעזופצט, געקומען צו זיך און דער־ציילט:

— אין דער פרי בין איך דאָך, ווי יעדן טאָג, צוועק צו דער ארבעט. געהערט ס'איז אומרואיק, מ'שיסט, האָב איך געוואוסט אז מ'וועט אין שטוב איבערקלערן און באַשלאָסן צו גיין אַהיים. כ'גיי אַראָפּ אויף דער גאַס — פּוסט, מ'וועט נישט קיין לעבעדיקן נפש. א צאָן קלאַפּט מיר אָן א צאָן, אָבער איך גיי. נישט ווייט פון נאַווא־ליפקע טרעפט מיך אָן א פּאַטרול פון זעקס „וואַלינצעס" מיט אן אָפּיציר. זיי גייען צעוואַרפן איבער דער גאַס, דרייי אויף איין טרא־טואר, דרייי אויפן אַנדערן. איך זע שוין פון דער וויטנס ווי זיי קוקן מיך אָן. טראַכט איך מיר: כ'וועל נעמען גיין צוריק. אָבער ווי נאָר איך דרייי זיך אוים הער איך א ריטש פון אָפּיציר: — „שטיי! בלייבן!" איך בלייב שטיין און הענט און פּיס ציטערן אונטער מיר. ווי נאָר דער אָפּיציר האָט זיך דערנענטערט, האָט ער מיר דערלאַנגט אזא הילכיקן פּאַטש אז איך האָב דערזען פונקטן פּאַר די אויגן, און גלייך דערויף האָט מיר א זעלנער געגעבן א זעץ מיטן „פּריקלאַד" גלייך אין פּנים אַריין. איך האָב אַנגעהויבן צו ווייגען און בעטן אז מ'זאָל מיך מער ניט שלאָגן. דעמאָלט האָט דער אָפּיציר א זאָג געטון צו מיר: — נו, אויף דיר האָב איך א ביסל רחמנות, אויף די אַנ־דערע וועל איך שוין קיין רחמנות נישט האָבן, נו, היידא, אהיים! דערביי האָב איך באַקומען נאָך א זעץ מיטן „פּריקלאַד" אין דער פּלייצע אַריין. איך האָב מיד מורא געהאַט אָפּצושטעלן. איך בין שנעל ווייטער געלאָפן. וועג דער סטרוזש עפנט מיר נישט באַלד דאָס טויער, וואָלט איך געפאַלן א טויטער. א פּאַטרול האָט מיך דערזען פון דער ווייטנס און גענומען שיסן גלייך אויף מיר.

אזעלכע דערציילונגען פון לעבן געבליבענע, לייכט פּאַרוואונ־דעטע מענטשן האָט מען אין טאָג פון בלוטיקן מיטוואָך געקאָנט הערן הונדערטער מאָל. הונדערטער מענטשן האָבן שפּעטער דער־ציילט וויי אזוי זיי זענען אויף א וואונדערלעכן אופן נצול געוואָרן פון א זיכערן טויט.

אָט דערציילט א געוויסער משה ערליך, א קעלנער:

כ'האָב געארבעט אויף נאַלעווקעס 37. הערנדיק וועגן די אומ־רוען אין גאַס בין איך אַוועק אהיים. איך קום אויף קופּיעצקע־גאַס — די גאַס איז אויסגעשטאָרבן פּוסט. פון דער דזשיקע דערגייט צו מיר אן אָפּקלאַנג פון א שיסעריי, כ'נעם גיין מיט שנעלע טריט. איך קום צו צום ראָג פון קופּיעצקע, ס'גייט פּאַרבי א פּאַטרול און שיסט. זעט אויס אז דער פּאַטרול באַמערקט מיך נישט, וויל ער גייט ווייטער און שיסט אין דער לענג פון גאַס, אָט סתם אזוי, אין דער וועלט אַריין.

איך קום אַריין אין שטוב א פּאַרסאָפּעטער און קען קוים רעדן פון דער איבערגעלעבטער שרעק. אָבער מיין שרעק ווערט נאָך גרע־סער ווען איך דערזע אין מיין זומערדיק כאַלאַט, וואָס איך האָב געטראָגן, צוויי לעכער פון ביקסנקוילן! איך האָב אליין נישט גע־פילט ווי די קוילן זענען לעבן מיר פּאַרבייגעפלויגן און אַדורכגע־לעכערט מיין מלבוש. א האָר האָט געפעלט, איך זאָל געהרגעט ווערן אויפן אָרט!

צעשראָקענע מיט בלאַסע פנימער און אויפגערישענע אויגן, לויפן אַדורך אינצלנע פּאַרבייגייער די גאַס און הערן זיך צו מיט שוידער צו די ווילדע ריטשעריין פון די באַפאַלענע. מ'קוקט אַרויס דורך די שפּאַרעס פון די אַראָפּגעלאָזטע ראָלעטן און דאָס בלוט ווערט געפרוירן אין די אָדערן צוקוקנדיק זיך צו די גרויליקע סצע־נעס, צו דער בלוטיקער ארגיע, וועלכע עס פּראַווען די צאַריש אפּי־צירן און סאָלדאַטן איבער די גאַסן פון וואַרשע.

פיר טויטע אויפן טראָטואַר

— ווי אזוי וועלן מיר פּאַרן אין אזא טאָג? — האָט געזאָגט די כלה צום חתן.

— ס'איז דאָך א מורא דעם קאָפּ אַרויסצושטעקן! — האָבן דערקלערט דער כלהס עלטערן.

אָבער דער חתן האָט פּאַרזיכערט אז מען וועט נישט טשעפּען.

— וואָס הייסט, מיר מוזן דאָך גיין אינלייגן דעם נדן! — האָט ער געטענהט, — מיר זענען דאָך נישט קיין „באַיאָוצעס", מ'זאָל אונדז פּאַרהאַלטן. מיר וועלן אַלע פיר נעמען א דראָשקע. אין א דראָשקע זענען מיר זיכער. מ'וועט דאָך אונדז נישט גיין אַראָפּשלעפּן פון דער דראָשקע!

דאָס האָט איבערצייגט. אין א דראָשקע איז מען דאָך טאקע זיכער. חתן־כלה און דער כלהס עלטערן זענען אַראָפּ אויף דער גאַס. פּוסט! ס'פֿאַרט גראָד שנעל פֿאַרבי א דראָשקע. דער חתן גיט א רוף. דער דראָשקאָש קוועלט זיך:

— כ'וויים, אין אזא טאָג? איר וועט געבן א קערבל*), וועל איך פֿאָרן!

— א קערבל? א גאַנץ קערבל?

— פֿאַר וויניקער פֿאַר איך נישט, מ'שיסט דאָך אין די גאַסן! — ענטפֿערט דער דראָשקאָש.

דער כלהס עלטערן וויל שוין צוריקגיין אין שטוב, אָבער דער חתן פֿאַרזיכערט וויטער, מעשה אויטאָריטעט, אז אין א דראָשקע וועט מען נישט טשעפּען. „ס'איז דען הפקר אויף דער וועלט?" — גיט ער צו.

מ'פֿאַרט, א געוויסע צייט וועט מען קיינעם נישט אויף דער גאַס. ס'גייט פֿאַרבי א פֿאַטרול. ער לאָזט די דראָשקע פֿריי דורכפֿאָרן. דער חתן טריומפֿירט: „נו, וואָס זאָגט איר איצט, וועט איז געווען געראַטן?"

מ'איז שוין באַלד ביי דזשעלנע. די דראָשקע פֿאַרט אויף דזשיקע צו דער נאַוואַליפּקע צו. אויף דער גאַס לעבן די טראָטוארן ליגן אויסגעלייגט טראַמווויי־שינעס. מ'נייט פֿאַרלייגן אויף דער גאַס א טראַמווויי־לינע. ס'איז שטיל, מ'זעט נישט קיין לעבעדיקן נפש. פֿלוצלינג דערהערן זיך פּעסטע שטיוולטריט. פון דער דזשעלנע קומען אַרויס א מאַן צען „וואַלינצעס" מיט אַן אָפּיציר בראש. דער דראָשקאָש גיט א פּעסטן שמיץ דאָס פערד, ער וויל אויסמיידן דעם פֿאַטרול, אָבער אָט דערהערט זיך א נעשרייי וואָס הילכט אָפּ איבער דער פּוסטקייט פון דער גאַס:

— שטיין בלייבן!

די דראָשקע שטעלט זיך אָפּ. די „וואַלינצעס" רינגלען זיי אַרום, מ'שלעפּט אַרויס אַלע פּיר פּאַסאַזשירן. דער חתן פֿראַווט עפּעס דערקלערן, דער אָפּיציר גיט אים אָבער מיטן פוס אזא פעסטן שטויס אין בויך, אז ער פֿאַלט אום גלייך מיטן קאָפּ אויף די ליגנדיקע טראַמווויי־שינעס. די כלה און די מוטער הייבן אָן צו שרייען, דער פֿאַטער נעמט קושן די הענט פון אָפּיציר.

— וואָס ווילט איר פון אונדז, מיר זענען דאָך אומשולדיקע מענטשן!

— דאַוואט אים בראַטצי! (גיט אים, בריידערלעך!) — גיט דער אָפּיציר א נעשרייי און רוקט זיך אָפּ אין א זייט.

א סאַלדאַט הייבט אויף די ביקס און גיט מיט דער זייט פון דער קאָלבע מיטן נאַנצן כוח א לאָז אַראָפּ איבער דער מוטערס קאָפּ. ס'דערהערט זיך א יאָמערלעך געשרייי. דאָס שרייט די טאָכטער, די כלה. די מוטער האָט נישט באַווייזן שוין צו שרייען. דער פעסטער קלאַפּ פון דעם „וואַלינצעץ" האָט זי מאָמענטאַל אַוועקגעלייגט א טויטע אויפן אָרט.

דער פֿאַטער פֿאַלט אַנידער צו דעם אָפּיצירס פֿים און בעט רחמים, ווייניט מיט ביטערע טרערן:

— דערבאַרעם זיך איבער אונדז. ביזט דאָך אויך א מענטש, האָסט דאָך אויך א טאַטן און א מאַמען! וואָס טוסטו? געדענק אין גאָט!

דער וויבדער, שיכורער אָפּיציר גיט ברוטאַל א קאָפּ אַוועק פון זיך דעם פֿאַטער. א „וואַלינצעץ" לויפט צו צום אַלטן ייד און שטעכט אים אַדורך מיט דער ביקס. זענדיק אז ער לעבט נאָך, זעצט ער נאָך צוויי מאָל די שפּיז דעם אומגליקלעכן אין דער ברוסט אַריין.

אין דער זעלבער צייט האָבן עטלעכע אַנדערע סאַלדאַטן אָנגענומען חתן־כלה און געהאָלט מיט זיערע קעפּ אָן די דיקע שינעס. זיי האָבן אַזוי לאַנג געקלאַפּט מיט די קעפּ פון די אומגליקלעכע אָן די קאַנטן פון די שינעס, ביז חתן־כלה האָבן אויסגעהויכט די נשמות.

*) א רובל.

אויפן טראָטואר לעבן דזשיקע 12, קעגן איבער דער דזשעלנע, זענען געבליבן ליגן פיר טויטע קערפּערס. מיט צען מינוט צוריק זענען נאָך די מענטשן געפֿאָרן אין דער דראָשקע און איצט זענען זיי געלעגן צעשטאָבענע און צעהאַקטע.

דער פֿאַטרול איז וויטער רואיק געגאַנגען, ווי ס'וואָלט נאָר נישט פֿאַרגעקומען. דעם דראָשקאָש האָבן זיי באַלד פון אָנהייב געגעבן עטלעכע געוונטע קלעפּ און געהייסן אָפּפֿאָרן. די מענטשן וועלכע האָבן פון די פענצטער דורך די שפֿאַרעס פון די אַראָפּגעלאָזטע ראָלעטן צוגעזען די דאָזיקע סצענע זענען מיט פֿאַרקרימטע געזיכטער אָפּגעשפּרונגען פון פענצטער. א סך האָבן אין די דאָזיקע וואוינונגען געהאַלטן און ספֿאָזמירט.

די פיר טויטע קערפּערס פון מאַן און וויב און חתן־כלה זענען געלעגן אויף דער גאַס. קיינער האָט זיי נישט צוגעדעקט, קיינער האָט זיי דערווייל נישט צוגענומען.

דער טויט פון צוויי ברידער

אין וואַרשטאַט פון שניידער זשיטאָ האָבן די אַרבעטער געענדיקט די אַרבעט. מ'האָט אפילו מורא געהאַט אהיימצוגיין, דער בעל־הבית האָט געעצהט איבערצונעכטיקן אין וואַרשטאַט, אָבער אין דער היים וועט מען דאָך איבערקלערן, מ'וועט דאָך ממש פון זינען אַראָפּ. גראָד וויל ס'איז אזוי אומרואיק אין גאַס — וויל די אַרבעטער וואָס שנעלער אהיימגיין כדי צו בראָואיקן זייערע משפּחות, וועלכע שטייען, אודאי, ביים פענצטער און קוקן אויס, וואַרטן אָפּ מיט שרעק די מענער, די זין, די ברידער.

— פֿאַרפֿאַלן, מיר מוזן גיין אהיים! — דערקלערן די אַרבעטער.

צוויי ברידער האָבן געאַרבעט אין דעם דאָזיקן וואַרשטאַט, משה און אַביש וויסספֿאָגל, דער ערשטער — 23 יאָר אַלט, דער צווייטער — 29 יאָר. זיי זענען ביידע אַראָפּ אויף דער גאַס. שטיל. פון צייט צו צייט לויפט פֿאַרבי א דערשראָקענער פֿאַרבייגייער, וועלכער רופט אויס מיט א וואַרנענדיקער שטים:

— גייט נישט דורך דער קאַרמעליצקע, וויל מ'שלאָגט דאָרט מכות רצח!

משה און אַביש פֿאַרקירעוועט אין פּשיאַזד אַריין, קומען אַרויס אויף נאַוואַליפּקע, גייען אַריין אין דער דזשיקע. אויפן גאַנצן וועג האָבן זיי אָנגעטראָפֿן צוויי פֿאַטרולן, וועלכע האָבן בלויז געגעבן עטלעכע קלעפּ מיט די קאָלבעס און געהייסן גיין אהיים.

— נו, מיר זענען שוין אויף דזשיקע, מער קיין בייז וועט שוין נישט געשען! — באַמערקט איינער פון די ברידער.

זיי גייען וויטער. די קנייען בייגן זיך פֿאַר אויספֿרעגונג און שרעק. זיי ווילן וואָס שנעלער צוקומען צום טויער פון זייער וואוינונגאַרט. „מ'זאָל נאָר ווידער נישט אנטרעפֿן קיין פֿאַטרול. ווער ווייסט וואָס עס קאָן אַלץ געשען!" טראַכטן ביידע ברידער.

— זעסט, אַביש, ס'גייט שוין ווידער א פֿאַטרול! — זאָגט דער יינגערער ברידער, — אפשר זאָלן מיר צוריקגיין און אַריין אין דער דזשעלנע?

— וואָס רעדסטו? זיי קאָנען אונדז נאָכשיסן! — ענטפֿערט אַביש.

ביידע גייען איצט מיט פֿאַמעלעכע טריט. מ'שאַרט זיך כמעט ביי דער וואַנט. מ'בעט אז די סאָלדאַטן זאָלן אויף א מינוט ווערן בלינד און נישט באַמערקן די צוויי ברידער. די הענט און די פּיס ציטערן, די אויגן פילן זיך אָן מיט שרעק. ביים נומער 18 אויף דזשיקע באַגענענען זיי זיך פּנים אל פּנים מיטן פֿאַטרול.

— קודי, סוואָלאַטשי? (וואוהין, אויסוואורפן?) — פרענט דער אָפּיציר מיט רוגזה.

— מיר גייען פון וואַרשטאַט... אָהיים... — שטאַמלט דער עלטערער ברודער.

אין דער זעלבער רגע דערלאַנגט אים א סאָלדאַט מיט דער ביקסנשפּיז גלייך אין האַלדז אַריין, אָבער מיט אזא קראַפט אז דער שפּיז קריכט אַרויס פון דער אַנדערער זייט. א שטראָם בלוט ניט זיך א שפּריץ אויפן טראָטואַר. אָביש פאַלט אַנידער מיט א קרעכץ און זיינע אויגן וועלן מאַדנע פארגלייוועלט... דער יינגערער ברודער הייבט אָן יאָמערלעך צו ווייזען, פאַלט אַנידער אויפן ברודערס קערפּער און נעמט אים האַלדזן און קושן. א „וואַלינציע" שלייפּערט אים מיטן שטיוול פון פארבלוטיקטן קערפּער, דער אַנדערער הייבט אויף די ביקס און נעמט האַקן איבערן קאָפּ פון וויינענדיקן משה. די גאַס ציטערט אויף פון די אימהדיקע, גרויליקע געשרייען פון דעם בחור. דער „וואַלינציע" קלאַפּט כסדר מיט דער ביקס אין בער דעם בחורס קאָפּ. די געשריען וועלן בייסלעכווייז שוואַכער. ס'הערן זיך בלויז כאַרכלענדיקע קרעכצן. דער אָפּיציר, מיט א פאַרשיכורט פּנים און רויטער נאָז, קוקט זיך צו צו דעם פארבלוטיקטן קאָפּ פון דעם יונגן־מאַן.

— פּריקאַנטשיק יעוואַ! (דערשלאָגט אים צום טויט) — האָט דער אָפּיציר געגעבן א באַפעל.

די „וואַלינצעס" זענען נאָך א מאָל צוגענאַנגען צום יינגערן ברודער און אים אריינגעשטאָכן עטלעכע שפּיזן אין האַרץ אריין. דאָס זעלבע האַבן זיי געטון מיטן עלטערן ברודער, אַביש, וועלכער איז שוין געהאַט געווען טויט.

וועז דער שניידער זשיטא איז צו מאָרגנס געקומען אין פּראָזעקאָריום, האָט ער דאָרטן געטראָפן, חוץ די צוויי טויטע קערפּערס פון משה און אַביש, נאָך צוויי טויטע קערפּערס פון אַרבעטער פון זיין וואַרשטאַט.

פיר טויטע פון איין וואַרשטאַט.

דער בלוטיקער געווער

אין א וואוינונג אויף דער מילע־גאַס איז געגאַנגען א געווער. א יונגער־מאַן האָט דערקלערט:

— איך נעם מיך איצט אונטער צו פאָרן אין א דראָשקע אויפן שטח פון מילע, דזשיקע, וואַלינסקע, ניי־קאַרמעליצקע און צוריק אויף דער מילע, ווער לייגט איין געלט אז מ'וועט מיך נישט טשעפּען?

— זיי נישט קיין כוואַט, מ'קאָן דיך גאָנץ שיין משלח זיין אויף יענער וועלט! — האָבן אים חברים דערקלערט.

אָבער דער יונגער־מאַן האָט פארזיכערט:

— מ'קאָן מיר גאָרנישט טון אז איך פאָר איינער אליין אין א דראָשקע. מ'וועט צוקומען, וועל איך זאָגן אז איך פאָר פון דער באַן און כ'וויים פון גאָרנישט וואָס אין שטאָט קומט פאָר.

— דו ביזט זיכער אז מ'וועט דיך נישט טשעפּען? — האָט מען דעם „זיכערן" נאָך א מאָל געפרעגט.

— שוין איין מאָל זיכער! אדרבא לייגט איין געלט.

מ'האָט זיך געווענט. מ'האָט איינגעלייגט צען רובל. אויב דער יונגער־מאַן מאַכט דורך די נסיעה אויף דעם דאָזיקן, אגב, קורצן שטח און קומט צוריק בשלום, באַקומט ער די צען רובל. פון דעסט ווענן האָט מען אים באַדויערט און געקוקט מיט פארוואונדערונג אויף דעם מענטש וועלכער איז גרייט צו מאַכן אזא געווענט. „נאָר אויב דער יונגער־מאַן איז אזוי זיכער, מן־הסתם מוז ער דאָך האָבן א סיבה דערצו."

דער יונגער־מאַן האָט זיך פיין אויסגעפוצט, כדי צו מאַכן דעם איינדרוק פון א רייכן פראַנט. ער איז אַראָפּ אויפן הויף, געבעטן דעם סטרוזש, ער זאָל אים עפענען דאָס טויער.

— גאָט איז מיט אייך, וואו גייט איר איצט? — האָט דער סטרוזש אויסגעגלאָצט אויף אים א פאָר אויגן, — מ'וועט אייך דערשיסן!

— האָט נישט קיין מורא, דער טייוול איז נישט אזוי שרעקלעך ווי מען מאַלט אים! — האָט זיך דער יונגער־מאַן געוויצלט און אַרוים אויף דער גאַס.

ס'איז שוין געווען גוט טונקל. דער יונגער־מאַן איז א ווייל געשטאַנען ביים טויער, וואַרטנדיק אפשר וועט פאַרביפּאָרן א דראָשקע. גיין צו פוס א שטיקל וועג האָט ער פאָרט נישט געוואָלט אויסשטעלן ער איז געשטאַנען און געווארט אזוי צען מינוט.

די גאַס האָט אויסגעזען ווי א בית־עולם, פוסט און אומהיימלעך. די גאַז־לאַמטערנעם האָבן געווארפן א וויים־געלן אָפּשיין אויף דעם לידיקן טראָטואַר. דער יונגער־מאַן האָט ארויסגענומען דעם זייגער. ס'איז געווען פופצן מינוט נאָך אכט. „ווי לעבעדיק, ווי רוישיק ס'איז תמיד אין דער איצטיקער צייט אויף דער מילע־גאַס! — האָט ער געטראַכט.

פון דער וויטנס האָט זיך דערהערט דאָס ראַשיקע קלאַפּן פון רעדער איבער דעם שטיינערנעם ברוק. דער יונגער־מאַן האָט זיך גוט איינגעקוקט: „יאָ, ס'איז א דראָשקע! וועז די דראָשקע איז פארבייגעפאָרן, האָט דער יונגער־מאַן א רוף געטון:

— העי, דראָשקע!

— וואוהין? — האָט דער דראָשקאָזש געפרעגט, — וויט האָב איך מורא צו פאָרן.

— נישט וויט, ארום און ארום א שטיקל וועג, — האָט דער יונגער־מאַן אויפגענעבן דעם דראָשקאָזש דעם מארשרוט.

— אַן איינפאַל! — האָט דער דראָשקאָזש געהויבן מיט די אקסלען, — פון מיינעט וועגן פאָרט. ס'קאָסט אבער א קערבל.

— זאָל זיין א קערבל, איך וועל פאַרדינען מער! — האָט דער יונגער־מאַן לעבעדיק א זאָג געטון, איינשטייגנדיק אין דער דראָשקע.

די דראָשקע האָט פון דער מילע פארקירעוועט אין דער דזשיקע און דערנאָך איז זי אריינגעפאָרן אין וואַלינסקע. אָבער באַלד ביים טויער נומער צוויי איז די דראָשקע פארהאַלטן געוואָרן דורך א פּאַטרול פון זעקס „וואַלינצעס" מיט אן אָפּיציר.

— וועמען פירסטו דאָס? בלייב שטיין, סוקין סין! (הינטישער זון) — האָט דער אָפּיציר א געשריי געטון צום דראָשקאָזש, וועלכער האָט מאַמענטאַל איינגעהאַלטן דאָס פערד.

די „וואַלינצעס" זענען צוגעלאָפן צו דער דראָשקע און ארויסגעשלעפּט פון דאָרטן דעם יונגן־מאַן, וועלכער איז געווען שטאַרק בלאַס און דערשראָקן. ער האָט געפרואוט רעדן:

— איך פאָר פון דעם ווינער באנהויף, וואָס ווילט איר פון מיר? וואָס קומט פאָר אין שטאָט? איך ווייס דאָך פון גאָרנישט!

— גיט אים נאָר צו פארשטיין, וועט ער שוין ווייסן! — האָט דער אָפּיציר א זאָג געטון צו די סאָלדאַטן.

— וואָס ווילט איר פון מיר? — האָט דער יונגער־מאַן געענטפערט, — געוואַלד, געוואַלד, וואָס טוט איר? איך... איך... פאָר דאָך פון...

אבער ער האָט נישט באַוויזן צו פארענדיקן דעם זאָג. די „וואַלינצעס" האָבן אים מיט א ווילדער קראַפט אַנידערגעשליידערט אויף דר'שרד און, אַראָפּלאַזנדיק די ביקסן, אריינגעשטאָכן איז זיין ברוסט זעקס שפּיזן. אָפּטוטנדיק די דאָזיקע בלוטיקע „ארבעט" זענען די סאָלדאַטן אוועק ווייטער.

דער יונגער־מאַן האָט זיך געגנומען קארטשען און צאַפּלען, ארום אים האָט זיך תיכף גטביל־דעט א קאַלוזשע בלוט. ער האָט זיך אנגעשטרענגט מיט די לעצטע כוחות, אויפגעהויבן זיך, אָבגעשפּאַרט זיך איז דער וואָנט און מיט איבערמענטשלעכע כוחות א צי נעטון ביים גלאָק פון טויער. דאָס האָט ער גערופן הילף, פילנדיק אז ער גייט אָפּ אין בלוט.

דער פּאַטרול איז שוין געווען ביים עק פון דער וואַלינסקע און דזשיקע. דער אָפּיציר האָט זיך אומגעדרייט און דערזען ווי דער געשטאַנענער האָט זיך אויפגעהויבן.

— ער לעבט דאָך נאָך! — האָט ער א געשריי געטון צו די סאָלדאַטן.

די „וואָלינצעס" זענען שנעל צוגעלאָפן צום פֿאַרוואונדעטן יונגן־מאַן, און, ווי זיי וואָלטן בייז געווען וואָס זייער קרבן לעבט נאָך, האָבן זיי געמומען אויף אים טרעטן מיט די זעלנערישע שטיוול, און טרעטנדיק אזוי האָבן זיי דעם אומגליקלעכן נאָך עטלעכע מאָל אריינגעשטאָכן די שפּיז אין דער ברוסט.

— איצט וועט ער שוין קיין פּיפּס נישט טון! — האָבן זיי געמאָלדן דעם אָפּיציר, אָפּווישנדיק די פֿאַרבלוטיקטע שפּיזן מיט רויטע פּאַטשייליעס.

— פֿרעקאסנאָ! (זייער גוט) — האָט דער אָפּיציר געענטפֿערט און ער איז ווייטער אַוועק זוכן נייע קרבנות פֿאַר זיין בלוטיקע תאוה.

דער יונגער־מאַן האָט נאָך געלעבט. אַן אַנדערער וואָלט תיכף אויסגעהויכט די נשמה. דער דאָזיקער איז אָבער אַ קרעפּטיקער און געזונטער און האָט זיך מיט די לעצטע כוחות געקלאַמערט אָן לעבן. ער האָט זיך ווידער געפֿרוואוט אויפֿשטעלן, כדי נאָך אַ מאָל אָנצוקלינגן, אָבער די כוחות האָבן אים שוין פֿולשטענדיק פֿאַרלאָזט. ער האָט פֿאַרלוירן דאָס באַוואוסטזיין.

צו דער דאָזיקער בלוטיקער סצענע האָט זיך צוגעקוקט דורך דער שפֿאָרע פון דער אַראָפּגעלאָזטער ראָלעט אַן איינוואוינער פון וואָלינסקע 2, וועלכער האָט געוואוינט אין פּראָנט אויפן ערשטן שטאָק. זיענדיק אַז דער פֿאטרול איז שוין אַוועק, איז ער אַראָפּ צום סטרוזש און געהייסן עפענען דאָס טויער. מיט דער הילף פון נאָך עטלעכע איינוואוינער האָט מען דעם שטערבלעך פֿאַרוואונדעטן יונגן־מאַן אריינגעטראָגן אין הויף אריין און אַרויפּגעלייגט אויף אַ קאַסטן אין וועלכן מ'פלעגט האַלטן אייז. מ'האָט זיך געמומען ווי עס איז ראַטעוון דעם יונגן־מאַן. איינער פון די איינוואוינער פון הויף האָט פּשוט איינגעשטעלט דאָס לעבן לויפנדיק אין דער נאָענטער אפטייק, וועלכע געפינט זיך אין ראָג. ס'איז אריבערגעקומען דער אפטייקער אליין מיט פֿאַרשיידענע הילפֿסמיטלען.

מאָדנע שוידערלעך האָט אויסגעזען די סצענע אין דעם פּיר־קאַנטיקן קליינעם הויף ביי נאַכט. ארום זענען געווען פֿאַרזאַמלט כמעט אַלע איינוואוינער פון הויף. מ'האָט געמוזט אויסמיידן דעם מינדסטן גערויש, רעדן שושקענדיק זיך, וויל אַנדערש וואָלטן די פֿאַרבייגיענדיקע פֿאטרולן אריינגעשאָסן אין הויף אריין. דער אפּטייקער און נאָך עטלעכע לאָקאַטאָרן האָבן זיך געפֿאָרעט ביי דעם פֿאַרוואונדעטן. אַ ליכט האָט באַלויכטן זיין אָפּשטאַרבנדיק געזיכט. דער ברוסטקאַסטן איז געווען צעשטאָכן ווי אַ זיפּ. ער האָט גע־כאַרכלט, קוים אַרויסגערעדט עטלעכע ווערטער. פרויען האָבן זיך נעווישט די טערערן פון די אויגן. אַלע ארום האָבן זיך צוגעקוקט מיט שוידער צו דעם גוססדיקן קרבן פון דעם בלוטיקן טאַג. ארום צוועלף ביי נאַכט איז דער יונגער־מאַן געשטאָרבן.

מורא האָבנדיק פֿאַר געוויסע פֿאלגן מצד דער מאַכט, האָט מען דעם טויטן קערפּער אַרויסגעלייגט פֿאַרן טויער אויף דער גאַס און צוריק דאָס טויער פֿאַרשלאָסן.

„נישט מער ווי איין שטאָך"

דער 23יאָריקער קעלנער יוסף פרידלאנד האָט געאַרבעט אין רעסטאָראַן אויפן פּאָדוואל. מיט צוויי טעג פריער איז ער געקומען פון טשעכאָטשינעק צו זיין כלה און באַלד באַקומען דעם פּאַסטן. ער איז געווען גליקלעך און צופֿרידן. אין גיכן האָט ער־דאַרפט פֿאַרקומען זיין חתונה, צו וועלכער ער האָט זיך שוין גע־גרייט. וויסנדיק אַז אין נאַס איז אומרואיק, אַז מען שלאָגט און מען שעכט, האָט ער ענומען אַ דראָשקע. וועז די דראָשקע איז צוגע־קומען אויף דער פּאַוויע, לעבן טויער נומער 32, איז זי אָפּגעשטעלט געוואָרן דורך אַ קאָמיסאַר און צוויי „וואָלינצעס", וועלכע האָבן פרידלאַנדן אַרויסגעשלעפּט פון דער דראָשקע.

— איך בין אַ קעלנער, איך גיי פון דער אַרבעט, לאָזט מיך אָפּ! — האָט ער זיך געבעטן ביי די תלינים.

דער קאָמיסאַר, טויט־שיכור, האַלטנדיק זיך קוים אויף די פֿיס, האָט זיך הויך צעלאַכט:

— מיר וועלן דיך אָפּלאָזן, אָפּלאָזן — כא־כא־כא — אָבער פריער וועסטו באַקומען איין קלאַפּ, נישט מער ווי איין שטאָך! נו, סאָלדאַטיקי, איין שטאָך גיט אים, נישט מער, זאָל ער געדענקען!

דער „וואָלינייץ" האָט זיך פֿאַרמאַסטן מיט דער ביקסנשפּיז און אַ זעץ געטון דעם אומגליקלעכן גלייך אין הארצן אריין. פריד־לאַנד איז אַנידערגעפֿאלן באַגיסנדיק זיך מיט בלוט. וועז דער פֿאט־רול איז אַוועק האָט זיך דער געשטאָכענער צוגעשלעפּט האַרט ביז צום טויער, אָבער דאָ האָט ער אויסגעהויכט דעם לעצטן אָטעם. די איינוואוינער פון הויף, וועלכע זענען אים געלאָפן ראַטעווען, האָבן אים שוין דערווישט אַ טויטן.

די לויה פון דאָזיקן קרבן איז געווען אַ גראַנדיעוע. אויפן בית־עולם איז פֿאַרגעקומען אַ פּאָקט וועלכער האָט אַלעמען טיף דער־שיטערט. בעת מ'האָט דעם טויטן קערפּער אַראָפּגעלאָזט אין קבר, איז די כלה פון פֿאַרשטאַרבענעם פּלוצלינג משוגע געוואָרן און אָנ־געהויבן וויקד צו קאָכן און צו טאַנצן. צוקוקנדיק זיך צו דער דאָ־זיקער וויקד־לאָכנדיקער און טאַנצנדיקער פרוי ביים אָפּענעם קבר פון איר חתן, איז ביי יעדן ממש דאָס בלוט פֿאַרגליווערט געוואָרן אין די אָדערן!

פֿאַרוואונדעט אויף דעם טויטן קערפּער פון אייגענעם ברודער

ס'איז געווען אכט אַ זייגער אין אָוונט. לעבן טויער פון פּאַוויע 64 איז געלעגן אַ שוואַר־פֿאַרוואונדעטער דער דרייסיקיקריקער יוסף הימלשטיין, וועלכער האָט באַקומען אַ קויל אין האַלדז. ער איז צוגעקומען צום טויער, שוין געוואָלט אָנקלינגען, האָט אים פּלוצלינג געטראָפן אַ קויל וואָס אַ „וואָלינייץ" האָט פון דער וויטנס אויסגעשאָסן. אין הויף האָט מען געגעבן צו וויסן דער משפּחה אַז זייער זון ליגט אַ פֿאַרוואונדעטער לעבן טויער. דער ער־שטער איז אַראָפּגעלאָפן דער 28יאָריקער ברודער פון פֿאַרוואונדעטן, ירחמיאל. ער האָט זיך איבערגעבויגן איבערן ברודער און, פֿאַר־ברעכנדיק די הענט, געפֿרעגט:

— יוסף, יוסף, ברודער טייערער! ווויי צו מיר, זאָג, ווער ביזטו פֿאַרוואונדעט?

דער פֿאַרוואונדעטער האָט שוין געגוסט. זיין אָפּענער, פֿאַר־גליווערטער בליק האָט שטום אָנגעקוקט דעם ברודער, ווי ער וואָלט געמאכט אַ פֿאַרענטפֿערונג פֿאַר דאָס שוידערלעכע וואָס איז געשען, ווי דער בליק וואָלט געזאָגט: „זע, ברודער, געגאַנגען אויף דער גאַס און אומגעקומען פון אַ קויל"!

דער ברודער איז אַרויפּגעפֿאלן אויפן קערפּער פון אָפּשטאַר־בנדיקן און שטאַרק געגומען כליפּען. אָבער אין דער זעלבער מינוט האָט זיך דערהערט אַ קנאַל, און אַ קויל האָט געטראָפן אין קאָפּ פון וויינענדיקן. ער איז אַנידערגעפֿאלן, באַגיסנדיק זיך מיט בלוט, לעבן דעם טויטן קערפּער פון זיין ברודער. וועז די משפּחה איז אַראָפּגעלאָפן, האָט זי לעבן טויער שוין געטראָפן צוויי קרבנות. איין קרבן האָט שוין נישט אַרויסגעוויזן קיין סימנים פון לעבן, דער צווייטער קרבן איז געווען שוואַר פֿאַרוואונדעט.

דאָס מיידל וואָס שמייכלט צום הימל

האַלב דריי ביי טאָג, די טויערן זענען נאָך געווען אָפן, די באַ־וועגונג אין גאַס נאָך אַ נישקשהדיקע, מ'האָט זיך נאָך נישט גערירט אויף דעם שרעקלעכן בלוטבאָד וואָס דאָס מילימער האָט צוגעגרייט. דער טאָג איז געווען אַ שיינער, די זון האָט העל גלוטמאַן געזעסן אויף אַ באַלקאָן פון הויז אויף מוראַנאָווסקע 30 און געשמייכלט צו דער זון, צום בלויען הימל, צום שיינעם טאָג...

אויף דער גאַס איז געוואָרן אַ געלויפערייי, מענטשן זענען אריין

אין די טויערן, דאָס יונגע מיידל האָט געזען ווי זעלנער שלאָגן אויף בער די קעפּ פון אומשולדיקע מענטשן, ווי מענטשן טרעטן איינע אויף די אַנדערע, וועלנדיק זיך אויסבאַהאַלטן אין די טויערן, און זי האָט אַרייַנגעשריגן צו די שטובמענטשן:

— זעטס נאָר וואָס ס'טוט זיך אויף דער גאַס! מ'שלאָגט און מ'הרגעט! קומטס נאָר אַהער און גיטס א קוק!

די מוטער, פֿאַרפֿילנדיק אַן אומגלויק, האָט א געשריי געטון:

— חיה־לאה, שטיי נישט אויפן באַלקאָן, קום אַריין! ס'האָט זיך דערהערט א שיסעריי. חיה־לאה, דאָס 19יאָריקע מיידל, וואָס האָט מיט א מינוט פריער געשמייכלט צו דעם שיינעם זומערטאָג, האָט שוין מער נישט געענטפֿערט.

— חיה־לאה, פֿאַר וואָס גייסטו נישט אַריין אין שטוב? מ'שיסט דאָך! — האָט די מוטער ווידער געזומען שרייען.

און זעענדיק אַז אויר טאָכטער ענטפֿערט נישט, איז די מוטער אַרויסגעלאָפֿן נישט טויט נישט לעבעדיק אויפן באַלקאָן. זי האָט אַרויסגעלאָזט א ווילדן ספֿאַזמאַטישן געשריי. לעבן אויר איז געלעגן אויסגעצויגן איבער דער גאַנצער לענג פון באַלקאָן די 19יאָריקע טאָכטער אירע, מיט א דורכגעשאָסענעם שאַרבן. פון באַלקאָן האָבן אַראָפּגעטרייפט אויף דער גאַס טראָפנס בלוט...

זעענדיק דאָס יונגע, שיינע מיידל אויפן באַלקאָן האָט א ווילדער „וואַלינעץ" זיך געצילט צו אויר און אויר אַריינגעשאָסן א קויל אין קאָפּ. ער האָט אויר נישט געקאָנט פֿאַרגינען וואָס זי האָט אַזוי גליקלעך געשמייכלט צו דעם ליכטיקן זומערטאָג...

„וער ווייסט וואָס מיט מיין קינד איז געשען?"

— מיין טייער קינד, — האָט געזאָגט די אלמנה ראָדעצקי צו איר איינציקן דרייצניאָריקן זון, נאָטע — כ'פֿיל מיך זייער שלעכט, גיי אַראָפּ אין אָפּטייק און קויף מיר א פּראָשעק צו קאָפּווייטיק. אָבער זיי פֿאַרזיכטיק, מיין זון, מ'זאָגט אַז אין גאַס איז עפּעס אומרואיק.

— האָב נישט מורא, מאַמעשי, — ענטפֿערט דאָס דרייצניאָריקע יינגל, — די אָפּטייק איז דאָך נישט ווייט, סך־הכל עטלעכע טויערן, איך קום באַלד צוריק.

— הערסט, נאָטעלע, קום באַלד צוריק, ווייל כ'וועל איבערקלערן! — שרייט די מוטער נאָך און גיט א קרעכץ — דער קאָפּ טוט איר שרעקלעך ווי.

ס'איז דריי דער זייגער, די מוטער זעצט זיך אַוועק ביים פענצטער וואָס גייט אַרויס אויפן הויף. דאָ זעט זי גאָרנישט וואָס עס קומט פֿאַר אויף דער גאַס. אוי, דער קאָפּ טוט ווי! — האַלט זי זיך די שלייפן ביים קאָפּ.

— גאָט מיין גאָט! וואו איז נאָטעלע? דער זייגער איז דאָך שוין האַלב פיר! האַלב פיר! — חזרט זי איבער הויך אויפן קול. — אַזוי לאַנג דאָרף דאָך נישט געדויערן! ווער וויייסט וואָס מיט מיין קינד איז געשען?

זי כאַפּט שנעל אויף זיך א טיכל, שליסט צו די טיר און לויפט אַראָפּ. דאָס טויער איז שוין צו. דער סטרוזש ווייל זי נישט אַרויסלאָזן. — וואו גייט איר? מ'שיסט דאָך אין גאַס! — דערקלערט ער.

— ווי צו מיר, וואו איז מיין זון! — גיט זי א פּאָטש מיט די הענט און לאָזט אַרויס א ספֿאַזמאַטישן געשריי, — לאָזט מיך אַרויס אויף דער גאַס זען וואו מיין קינד איז!

דער סטרוזש עפנט איר דאָס טויער. זי לויפט ווי א משוגענע אַרויס אויף דער גאַס. די גאַסן זענען שוין כמעט פּוסט. די אומגליקלעכע לויפט מיט צעשויבערטע האָר, דאָס טיכל פלאַטערט אויף אירע אַקסלען. זי שטעלט אָפּ א פֿאַרבייגייער וואָס איילט זיך שנעל אַהיים.

— האָט איר נישט געזען דאָ א יינגעלע... א יינגעלע אין גראַנאַט־הייזעלעך? — פֿרעגט די מוטער מיט א צעשראָקענעם, ווילדן בליק.

— א יינגל? ... גייט דאָרטן ... — ווייזט אַן דער פֿאַרבייגייער און אַנטלויפט שנעל, אומקוקנדיק זיך מיט שרעק. ער ווייל נישט זיין דער אָנזאָגער פון א שלעכטער בשורה...

די אומגליקלעכע מוטער לויפט ווייטער. דער קאָפּ טוט איר שוין מער נישט ווי, ניין, נאָר דאָס הארץ קלאַפּט מיט א מוראדיקער שנעלקייט און אין מוח מישט זיך און ריזיקע רייפן דרייען זיך פֿאַר די אויגן. זי פֿאַקט שיר נישט אום, די קניען בייגן זיך אונטער איר.

אָט איז זי נישט ווייט פון אָפּטייק, עפּעס ליגט דאָרט! „וואָס ליגט דאָרט?!" — גיט עס איר א מעכטיקן זעץ אין הארץ. זי לויפט צו, גיט א שרעקלעך געשריי און פֿאַקט אַרויף אויפן קערפּער פון איר קינד. אין דער פּוסטער גאַס הערט זיך דאָס אימהדיקע, יאָמערלעכע געשריי פון דער משוגע געוואָרענער מוטער איבערן טויטן קערפּער פון איר אייניציקן דרייצניאָריקן זון.

נאָטע ראָדעצקי איז הארט לעבן דער אָפּטייק באַגעגנט געוואָרן דורך עטלעכע „וואַלינצעס", זיי האָבן דעם יינגל אַריינגעשטאָכן עטלעכע שפּיזן אין בויך, איצט ליגט ער אין קאַלוזשע בלוט מיט אַרויסגעפֿאַלענע געדערים...

און איבער דער גאַנצער לענג פון דער פּוסטער גאַס הילכט אָפּ דאָס מוראדיקע געשריי פון דער משוגע געוואָרענער מאַמע.

ווייטערדיקע רציחות

און אַזוי איז עס געגאַנגען כסדר. א לאַנגע רשימה פון דערהרגעטע, צעקאַליעטשעטע, דערשאָסענע, נעשטאָכענע. ס'האָבן נישט געהאָלפֿן קיין שום תחנונים, קיין שום רחמים־געבעטן, קיין שום געווינען. די צעווילדעוועטע „וואַלינצעס" אונטער דער אָנפירונג פון שיכורע אָפּיצירן האָבן געהרגעט, געשאָסן, געקאַטעוועט, געפֿיניקט די קרבנות אין די לעצטע גסיסה־מינוטן, אַראָפּגעריסן פינגערלעך צוזאַמען מיט די פינגער, אַראָפּגעריסן אויערינגלעך צוזאַמען מיט די אויערן־לעפּעלעך, צוגערויבט זייגערלעך, געלט, צירונג, צעריסן קליידער, אָט סתם אַזוי, צוליב דעם חשק צו פֿאַרניכטן, צו צעשטערן.

דער 16יאָריקער יחזקאל אָבערמאַן איז געגאַנגען אויף פֿראַנציסקאַנער־גאַס. זיין שוועסטער איז אוועקגעפֿאַלן, איז ער געלאָפֿן נאָך א דאָקטאָר. א פּאַטרול פון דריי „וואַלינצעס" האָט אים דערזען פון דער ווייטנס. אייניער פון די סאָלדאַטן האָט זיך אַנגעבויגן, געצילט גלייך אין אָבערמאַנען. ווי דאָס זעכציניאָריקע יינגל וואָלט נעווען דער געפֿערלעכסטער שונא, און אויסגעשאָסן. גלאַט אַזוי, אַן שום וואָרענונג, אַן שום טענה. ס'גייען מענטשן — דאַרף מען אין זיי שיסן!

פֿאַר דעם יינגל איז דער שאָס נעווען אומדערוואַרט. ער האָט אפּילו נישט געוואוסט פון וואַנען דער שאָס איז געקומען. ער איז אומגעפֿאַלן. די קויל האָט אים נעטראָפֿן אין בויך. ר'איז לאַנג געלעגן אויף דער גאַס, ביז די קאַרעטע פון דער פֿאַגאָטאָוויע האָט אים צוגענומען. דאָס יינגעלע האָט נאָך באַווייזן צו פֿרעגן דעם דאָקטאָר:

— פֿאַר וואָס האָט מען מיך געשאָסן?

דער דאָקטאָר האָט נעשוויגן. וואָס האָט ער געקענט דערויף ענטפֿערן? וועג מ'האָט דאָס יינגל אַרויפגעטראָגן אין אָפּעראַציע־זאַל, איז ער געשטאָרבן.

אין דער היים האָט אָבערמאַנס שוועסטער לאַנג געוואַרט אויף א דאָקטאָר...

חוה מערענשטיין, א פרוי פון 56 יאָר, איז געזעסן אין הויף פון וואַלינסקע 7. זי איז נעווען זיכער אַז מיט איר וועט נאָרנישט געשען. זי זיצט דאָך אין הויף, דאָס טויער איז פֿאַרמאַכט. זי האָט זיך אַרויסגענומען א שטול און זיך אַוועקגעזעצט אויפן הויף, ביי

דער וואַנט וואָס נעפּינט זיך אַנטקעגן איבער דעם טויער. און פּלוצלינג האָבן מענטשן דערהערט א קנאַל. מ'האָט זיך אומגעקוקט און דערזען ווי די עלטערע פרוי פאַלט אַראָפּ פון שטול און פון איר מויל פליצט א שטראָם בלוט. זי איז שוין געווען טויט.

ווי אזוי איז עס געשען? ווי אזוי האָט די פרוי געקאָנט דערהרגעט ווערן, זיצנדיק אין הויף? דורך די קראַטן פון פֿאַרמאַכטן טויער האָט א פֿאַרבייגייענדיקער „וואַליניעץ" באַמערקט די זיצנדיקע פרוי. ער האָט נישט לאַנג געטראַכט. די פֿאַרניכטונגס־גיריקייט איז געווען שטאַרק, די תאוה נאָך בלוט־פֿאַרגיסונג — נישט צו צוימען, האָט ער געשאָפן און געטראָפן גלייך אין מויל אַריין פון זיין קרבן.

ווטע יאזשעמבסקי, א זקנה פון 70 יאָר, איז געווען נייגעריק צו וויסן וואָס אויף דער גאַס הערט זיך. זי האָט אַרויסגעשטעקט דעם קאָפּ דורך דעם לופטשיק. זי האָט נישט באַמערקט ווי א הויבער, געוונטער „וואַליניעץ" האָט אַנגעצילט זיין ביקס אויף איר גרויען קאָפּ. ס'האָט זיך דערהערט א שאָס. די זקנה האָט אָפּילו קיין קרעכץ נישט געטון. זי האָט זיך אַראָפּגעגליטשט פון פענצטערבאַנק מיט א דורכגעלעכערטן שאַרבן.

א צייטונגס־ידיעה צו מאָרגנס, נאָכן בלוטיקן מיטוואָך, גיט איבער פֿאַלגנדיקן שוידערלעכן פאַקט: „נעכטן (ד"ה אין טאָג פון בלוטיקן מיטוואָך) שפּעט אין אָוונט איז די פּאָליטאַוויע ארויסגערופן געווארן אויף דזשיקע, ראָג ניזקע. די גאַס איז געווען פּוסט. די דאָקטוירים פון דער קאַרעטע האָבן נישט באַמערקט קיין שום פאַרוואונדעטן, אָדער הרוג. די פּאָליטאַוויע האָט שוין געוואָלט צוריקפאָרן, זייענדיק זיכער אז ס'איז געווען א פאַלשער אַליאַרם. אָבער פּלוצלינג האָט דער קוטשער באַמערקט ליגן אין ווינקל פון א טויער עטלעכע קערפערס. די דאָקטוירים זענען צוריק אויסגעשטיגן פון דער קאַרעטע און צוגעגאַנגען צום טויער. דאָרט זענען געלעגן כמעט איינער אויפן אַנדערן 8 טויטע מענטשלעכע קערפערס. מ'האָט זיי אַלע איבערגעפירט אין פּראָזעקטאָריום."

הויפּטזאַכלעך האָט זיך די בלוטיקע אַרגיע אָפּגעשפּילט אין דער יידישער געגנט. אויך אין דער פּוילישער געגנט זענען געווען א סך געהרגעטע און פאַרוואונדעטע. די גרעסטע צאָל קרבנות אָבער, זיבעציק פּראָצענט, איז געווען אין די יידישע גאַסן.

אויף נייוועלט האָט דער 27יאָריקער אַרבעטער אלעקסאַנדער מאַטושינסקי אָנגעטראָפן א פּאַטרול. די סאַלדאַטן האָבן אים באַפּוילן צו שטיין. מאַטושינסקי איז אָבער געווען א טויבער. ער איז ווייטער געגאַנגען. איין „וואַליניעץ" איז צוגעלאָפן צום אומגליקלעכן און אים עטלעכע מאָל אריינגעזעצט די ביקסנשפּיז אין הארץ אריין. מאַטושינסקי איז געבליבן ליגן טויט אויפן אָרט.

דער 40יאָריקער ראָמאַן יאַניאק איז געגאַנגען נאָך אן אקושערקע. זיין ווייב האָט זיך נעגרייט צו געבורן a קינד. אויף עק כלאָדנע און וואַניע האָט ער זיך אָנגעשטויסן אָן a פּאַטרול. דער אָפּיציר האָט אָן שום שהיות אַראָפּגעלאָזט יאַניאקן a פּייערדיקן פּאַטש, זאָגנדיק דערבייַ:

— וואָס שלעפּסטו זיך אין די גאַסן, דו הינט אייניקער?

יאַניאק איז פון פּאַטש געוואָרן אזוי מבולבל אז ער איז גאָר בליבן שטיין ווי צוגעשמידט צו דער ערד, אָנקוקנדיק דעם אָפּיציר מיט שרעק און שטוינונג. — „פֿאַר וואָס האָסטו מיך געפּאַטשט? — האָבן געפרעגט זיינע אויפגעריסענע, דערשראָקענע אויגן.

— ער וואַרט אויף a פּאַרציע, — האָט דער אָפּיציר a זאָג געטון מיט a געלעכטער צו די סאַלדאַטן, — ווייזט אים נאָר וואָס איר קענט!

כהרף־עין איז יאַניאק געלעגן אויף דער ערד, אויף זיין קערפער האָבן אַרומגעטרעטן די שוועכע סאַלדאַטישע שטיוול און אין זיין לייב האָט זיך אריינגעשטאָכן איין שפּיז נאָך דער אַנדערער. יאַניאק איז שוין געווען טויט און די צעוויידעטע „וואַלינצעס" האָבן נישט אויפגעהערט צו שטעכן אין זיין לייב מיט די ביקסנשפּיזן. יאַניאקס פרוי האָט אין שווערע יסורים געוואָרט אויף דער אקושערקע, נאָך וועלכער איר מאַן איז געגאַנגען...

דער דריסיקיאָריקער וולאַדיסלאַוו מאַנאַוו־סקי איז צוגעגאַנגען צו אַן אָפּיציר און געפרעגט פאַר וואָס ער דערלאָזט, אז זיינע סאַלדאַטן זאָלן אזוי מערדערלעך שלאָגן אן עלטערע פרוי. דער אָפּיציר האָט גאַרנישט געענטפערט נאָר אַרויסגענומען זיין רעוואָלווער און מיט דריי קוילן אַוועקגעלייגט מאַנאָוסקין a טויטן. דערנאָך איז ער ווייטער געגאַנגען, ווי ס'וואָלט גאַרנישט געשען.

די צאָל בלוטיקע פאַרפאַלן אין דער געגנט פון מארשאַלקאָווסקע און נייוועלט איז געווען כמעט a נישטיקע אין פאַרגלייך מיט דער גרויסער רשימה בלוטיקע קרבנות אין די יידישע גאַסן. אויב אויף קרולעווסקע, קראָקעווערפאַרשטאָט, האָט מען נאָך געזען פון צייט צו צייט פאַרבייגייער, זענען די יידישע גאַסן פון זעקס a זייגער אָן געווען פולשטענדיק אויסגעשטאָרבן. דער „קוריער וואַרשאַווסקי" פון 16טן אויגוסט איז מודה אז „אין דעם יידישן קוואַרטאַל און אין וואָליע איז געווען פּוסט און אימהדיק. די גאַנצע באַוועגונג אין די דאָזיקע לעבעדיקע קוואַרטאַלן איז אויסגעשטאָרבן, די ראָלעטן זענען אַראָפּגעלאָזט און דאָס ליכט אין די פראָנטפענצטער איז אויסגעלאָשן".

צוועלף ביי נאַכט זענען אין פּראָזעקטאָריום שוין געלעגן אויסגעלייגט 42 הרוגים פון דער ציוויליסער באַפעלקערונג. צו מאָרגנס האָבן די צייטונגען מודיע געווען אז „אין די שפּיטאָלן שטאַרבן פיל פאַרוואונדעטע. די דאָקטוירים זאָגן אז פינף און זיבעציק פּראָצענט פון די פאַרוואונדעטע איז שווער צו דערהאַלטן ביים לעבן".

שוואַרץ־מאהדיקע עצות

דער פאָגראָם אויף דער פּאָליצי און מיליטער איז פאַרגעקומען אין a סך שטעט און שטעטלעך פון פוילן. ר'איז נישט געווען אזוי מאַסנהאפּט, נישט אזוי אָרגאַניזירט, ווי אין וואַרשע, פון דעסט ווענען זענען אויף דער פּראָווינץ אויך געפאַלן a סך פּאָליציאַנטן און מיליטער־לייט און אויך דאָרטן האָט דער געגנעראַל־גובערנאַטאָר סקאַלאָן אַנגעריצט די וויכדע, זעלנערישע האָרדעס אויף דער ציווילער באַפעלקערונג.

אין לאָדזש האָבן די מיטגלידער פון דער קאָמפּס־אָרגאַניזאַציע ביי דער פּפ"ס אריינגעשלייפערט פינף באַמבעס אין אָרטיקן צירקל. דער גאַנצער לאָקאַל איז חרוב געוואָרן און עטלעכע פאָליציאַנטן זענען דערהרגעט געוואָרן. באַלד דערנאָך האָבן זיך איבער די גאַסן אַרויסגעלאָזט מיליטעריש פאַטרולן און געמעמן שלאָגן און שיסן יעדן פאַרבייגייענדיקן. צוליב דעם וואָס a פּאַטרול האָט זיך אויסגעדוכט אז פון a הויז אויף ניקאָליייעווער־גאַס האָט מען געשאָסן צו די סאַלדאַטן, איז דאָס גאַנצע הויז אָרומגערינגלט געוואָרן פון a מחנה זעלנער, מ'האָט אַרויסגעשלעפּט די איינוואוינער פון די וואוינונגען און געשלאָגן מכות רצח יעדן איינעם. אן אלטן מאַן, וועלכער איז געלעגן געפערלעך קראַנק, האָבן די חיהשע סאַלדאַטן אַרויסגעשלעפּט פון בעט און אים אזוי לאַנג געשלאָגן מיט די קאָלבעס, ביז ער איז אויסגענאַנגען אונטער זייערע הענט.

שפּעט אין אָוונט האָט מען פון די גאַסן אַראָפּגענומען זעקס הרוגים, וועלכע זענען געפאַלן פון די סאַלדאַטישע קוילן און שפּיזן. דרייצן שווער פאַרוואונדעטע זענען אָפּגעפירט געוואָרן אין שפּיטאָל.

אין וולאָצלאַווסק איז באַלד אין דער פרי דערשאָסן געוואָרן דורך די „באַיאָוועצעס" דער אַרטיקער פּאָליצמייסטער מיראַנאָוו. די שטאָט האָט אים שרעקלעך פיינט געהאַט. ער פלעגט הייסן שלאָגן ארעסטירטע ארבעטער און זיך באַרימט אז ער האָט מיט דער אייגענער האַנט דערשאָסן אן ארבעטער וועלכער האָט אים אנטקעגנגערעדט a וואָרט.

וועמען מיראַנאָוו איז אַרויסגעגאַנגען פון זיין וואוינונג, האָט ער זיך ביי דער טיר אָנגעשטויסן אויף דריי יונגע־לייט. איינער פון די דריי יונגע־לייט האָט זיך געפרעגט מכלומרשט מיט אן אונטערטענ־ניקן טאָן:

— צי קאָן מען עפּעס בעטן ביי וואַשע בלאַהאַראַדיע?

— געגאַנגען, דאָ איז נישט מיין קאַנצעלאַריע! — האָט דער פּאָליצמייסטער א געשריי געטון צו דעם יונגן־מאַן און זיך געלאָזט גיין ווייטער.

אָבער אין דער זעלבער מינוט האָבן א בלאַנק געטון פֿאַר זיינע אויגן דריי רעוואָלווערן און איידער מיראַנאָוו האָט באַוויזן אַרויס־צוכאַפּן זיין אייגענעם רעוואָלווער האָבן אָפּגענהילכט עטלעכע קנאַלן און דער פּאָליצמייסטער איז אַנידערגעפֿאַלן א טויטער אויפֿן אָרט. די אַנפֿאַלער זענען שנעל אַנטלאָפֿן. די אַנגעלאָפענע פּאָליצייַ האָט שוין קיינעם נישט געכאַפט.

אין צוואַנציק מינוט ארום זענען צום נאַטשאַלניק פון די סטראַזשניקעס אַריינגעקומען אין זיין וואוינונג צוויי יונגע־לייט און דערקלערט דעם סעקרעטאַר אז זיי האָבן זייער א וויכטיקע מיטטיי־לונג פֿאַרן נאַטשאַלניק. וועו יענער איז ארויסגעגאַנגען צו די יונ־גע־לייט, האָבן זיי אים באַגעגנט מיט א האַגל פון קויל, אַוועק־לייגנדיק אים א טויטן אויפן אָרט.

אין שטאָט זענען באַלד פֿאַרגעקומען ארעסטן. פּאָליצייאישע און מיליטעראישע פֿאַטרולן האָבן מוראדיק געשלאָגן יעדן פֿאַרבי־גייער. די געוועלבער האָבן זיך תיכף פֿאַרמאַכט, דער עולם האָט גע־נומען איילן אהיים און זיך פֿאַרמאַכט אין די וואוינונגען.

אין לובלין האָבן די „באַיאַווצעס" געוואָרפן א באָמבע אויף א פּאָליצייַ־צירקל. אין אָוונט האָט מען אויף דער וועניאַווסקע־גאַס פֿאַרוואונדעט צוויי סטראַזשניקעס און בייַ דער באַנסטאַנציע האָט מען אַוועקגעלייגט א טויטן א זשאַנדאַרם.

אין לודזש האָט מען אין אָרטיקן שטאַטגאָרטן צען א זייגער אין אָוונט דערשאָסן צוויי סטראַזשניקעס. די אָנפֿאַלער זע־נען פֿאַרשוואונדן אין דער נאַכט־פינצטערניש.

אָנפֿאַלן אויף פּאָליציאַנטן און מיליטער־לייט זענען אויך פֿאַר־גענומען אין די שטעט: גאָמבין, נאָוואָמינסק, קוטנע, פּיאָטרקאָוו, שעדלעץ א"א.

די טעראָריסטישע אקציע פון דער פּעפּעס־ישער „באַיאַווקע" איז געווען א פּלאַנמעסיקע און אָרגאַניזירטע. דער אומלעגאַלער „ראַבאָטניק" פון 22טן אויגוסט 1906 האָט געשריבן: „דער מאַסן־פֿאַגראָם אויף פּאָליציי אין טאָג פון 15טן ד"ח איז א וויטערדיקער המשך פון דעם אָנגעהויבענעם קאַמף. די דאָזיקע אקציע, וועלכע איז אויסגעפירט געוואָרן אָרגאַניזירט און פּלאַנמעסיק אויפן שטח פון גאַנצן לאַנד, האָט ארויסגעוויזן די קאַמפּס־פעאיקייט פון פּראָ־לעטאריאַט".

די דאָזיקע קאַמפּס־פעאיקייט פון די פּעפּעס־ישע „באַיאַווקע", וועלכע האָט זיך אויסגעדריקט אין הרגענען עטלעכע צענטלינ פּא־ליציאַנטן און סאָלדאַטן, האָט געברענגט אויפן לאַנד א כוואַליע פון דער שטאַרקסטער רעאקציע און האָט געשאַפן עטלעכע הונדערט פרישע קברים פון אומשולדיקע קרבנות... דער צאַרישער בער איז בלויז צערייצט געוואָרן און ארויפגעלייגט זיין שוועדע לאַפּע אויף דער באַפעלקערונג, זיך נוקם זייענדיק אויף א שרעקלעכן אופן אין קינדער און אלטע לייט, אין אומשולדיקע פּאַרבייגייער.

אין דעם זין האָט געשריבן דער דעמאָלטיקער ארגאַן פון דער סאָציאַל־דעמאָקראַטיע פון פוילן און ליטע: „נישט אזוי דאַרף ע־פירט ווערן דער קאַמף מיט דער צאַרישער הידרע. איר וועט אָפּ־שנייַדן איין לאַפּע, וועט אויסוואַקסן באַלד די צווייטע, איר וועט דערהרגענען איין צארישן דינער, וועט אָנקומען א צווייטער, א פּיל געפערלעכערער. דעם פונדאַמענט פון צאַריזם דאַרף מען אונטערגראָבן — אָט דאָס איז דער וועג!"

א לענגערע צייט נאָכן בלוטיקן מיטוואָך האָבן די צייטונגען כסדר געשריבן וועגן דעם אז די רעגירונג גייט איינפירן אין פוילן באַלאַגערונגס־צושטאַנד. דאָס וואָלט געברענגט א נייע בלוטכוואָליע אויפן נאַנצן לאַנד. דעמאָלט וואָלט דאָס לעבן פון דער באַפעלקערונג אין פוילן נעווארן פולשטענדיק הפקר.

די שוואַרצע כוחות אין פעטערבורג האָבן נישט גערוט. די בלוטיקע אַרגיעם וואָס סקאַלאָן האָט דעם 15טן אויגוסט איינגע־

— געגאַנגען, דאָ איז נישט מיין קאַנצעלאַריע! — האָט דער פּאָליצמייסטער א געשריי געטון צו דעם יונגן־מאַן און זיך געלאָזט גיין ווייטער.

אָבער אין דער זעלבער מינוט האָבן א בלאַנק געטון פֿאַר זיינע אויגן דריי רעוואָלווערן און איידער מיראַנאָוו האָט באַוויזן אַרויס־צוכאַפּן זיין אייגענעם רעוואָלווער האָבן אָפּגענהילכט עטלעכע קנאַלן און דער פּאָליצמייסטער איז אַנידערגעפֿאַלן א טויטער אויפן אָרט. די אַנפֿאַלער זענען שנעל אַנטלאָפֿן. די אַנגעלאָפענע פּאָליצייַ האָט שוין קיינעם נישט געכאַפט.

אין צוואַנציק מינוט ארום זענען צום נאַטשאַלניק פון די סטראַזשניקעס אַריינגעקומען אין זיין וואוינונג צוויי יונגע־לייט און דערקלערט דעם סעקרעטאַר אז זיי האָבן זייער א וויכטיקע מיטטיי־לונג פֿאַרן נאַטשאַלניק. וועו יענער איז ארויסגעגאַנגען צו די יונ־גע־לייט, האָבן זיי אים באַגעגנט מיט א האַגל פון קויל, אַוועק־לייגנדיק אים א טויטן אויפן אָרט.

אין שטאָט זענען באַלד פֿאַרגעקומען ארעסטן. פּאָליצייאישע און מיליטעראישע פֿאַטרולן האָבן מוראדיק געשלאָגן יעדן פֿאַרבי־גייער. די געוועלבער האָבן זיך תיכף פֿאַרמאַכט, דער עולם האָט גע־נומען איילן אהיים און זיך פֿאַרמאַכט אין די וואוינונגען.

אין לובלין האָבן די „באַיאַווצעס" געוואָרפן א באָמבע אויף א פּאָליצייַ־צירקל. אין אָוונט האָט מען אויף דער וועניאַווסקע־גאַס פֿאַרוואונדעט צוויי סטראַזשניקעס און בייַ דער באַנסטאַנציע האָט מען אַוועקגעלייגט א טויטן א זשאַנדאַרם.

אין לוזש האָט מען אין אָרטיקן שטאַטגאָרטן צען א זייגער אין אָוונט דערשאָסן צוויי סטראַזשניקעס. די אָנפֿאַלער זע־נען פֿאַרשוואונדן אין דער נאַכט־פינצטערניש.

אָנפֿאַלן אויף פּאָליציאַנטן און מיליטער־לייט זענען אויך פֿאַר־גענומען אין די שטעט: גאָמבין, נאָוואָמינסק, קוטנע, פּיאָטרקאָוו, שעדלעץ א"א.

די טעראָריסטישע אקציע פון דער פּעפּעס־ישער „באַיאַווקע" איז געווען א פּלאַנמעסיקע און אָרגאַניזירטע. דער אומלעגאַלער „ראַבאָטניק" פון 22טן אויגוסט 1906 האָט געשריבן: „דער מאַסן־פֿאַגראָם אויף פּאָליציי אין טאָג פון 15טן ד"ח איז א וויטערדיקער המשך פון דעם אָנגעהויבענעם קאַמף. די דאָזיקע אקציע, וועלכע איז אויסגעפירט געוואָרן אָרגאַניזירט און פּלאַנמעסיק אויפן שטח פון גאַנצן לאַנד, האָט ארויסגעוויזן די קאַמפּס־פעאיקייט פון פּראָ־לעטאריאַט".

די דאָזיקע קאַמפּס־פעאיקייט פון די פּעפּעס־ישע „באַיאַווקע", וועלכע האָט זיך אויסגעדריקט אין הרגענען עטלעכע צענדליק פּא־ליציאַנטן און סאָלדאַטן, האָט געברענגט אויפן לאַנד א כוואַליע פון דער שטאַרקסטער רעאקציע און האָט געשאַפן עטלעכע הונדערט פרישע קברים פון אומשולדיקע קרבנות... דער צאַרישער בער איז בלויז צערייצט געוואָרן און ארויפגעלייגט זיין שוועדע לאַפּע אויף דער באַפעלקערונג, זיך נוקם זייענדיק אויף א שרעקלעכן אופן אין קינדער און אלטע לייט, אין אומשולדיקע פּאַרבייגייער.

אין דעם זין האָט געשריבן דער דעמאָלטיקער ארגאַן פון דער סאָציאַל־דעמאָקראַטיע פון פוילן און ליטע: „נישט אזוי דאַרף ע־פירט ווערן דער קאַמף מיט דער צאַרישער הידרע. איר וועט אָפּ־שנייַדן איין לאַפּע, וועט אויסוואַקסן באַלד די צווייטע, איר וועט דערהרגענען איין צארישן דינער, וועט אָנקומען א צווייטער, א פּיל געפערלעכערער. דעם פונדאַמענט פון צאַריזם דאַרף מען אונטערגראָבן — אָט דאָס איז דער וועג!"

א לענגערע צייט נאָכן בלוטיקן מיטוואָך האָבן די צייטונגען כסדר געשריבן וועגן דעם אז די רעגירונג גייט איינפירן אין פוילן באַלאַגערונגס־צושטאַנד. דאָס וואָלט געברענגט א נייע בלוטכוואָליע אויפן נאַנצן לאַנד. דעמאָלט וואָלט דאָס לעבן פון דער באַפעלקערונג אין פוילן נעווארן פולשטענדיק הפקר.

די שוואַרצע כוחות אין פעטערבורג האָבן נישט גערוט. די בלוטיקע אַרגיעם וואָס סקאַלאָן האָט דעם 15טן אויגוסט איינגע־

אַרדנט אויף די וואַרשעווער גאַסן זענען פֿאַר זיי געווען וויניק... זיי האָבן געפּאַדערט אָנצואוועגנדן מיטל־אַלטערלעכע מיטלען. אזוי האָבן די שוואַרץ־מאַהדיקע צייטונגען, ווי „נאַוואָיע וורעמיא", „רוסקאָיע זנאַמיא", „ראַסיא" א"א געשריבן בזה הלשון:

„די אַלע מיטלען וואָס די רעגירונג וועגדט אָן אין פוילן קענן די אָנפֿאַלן אויף די פֿאַרשטייער פון פּאָליציי און מיליטער וועלן קנאַפּ וואָס העלפן און וועלן ווייניק אָנלערנען די דאַרטיקע אייג־וואוינער. כדי צו פֿאַרזיכערן זיך פון די ווייטערדיקע אָנפֿאַלן אויף דער פּאָליציי, דאַרף מען נעמען לעבעדיקע ערבות בייַ דער באַפעל־קערונג. אין יעדער שטאָט דארפן ארעסטירט ווערן עטלעכע צענד־ליק מאַן און פֿאַר יעדן דערשאָסענעם פּאָליציאַנט דאַרף מען דער־שיסן דריי פון די ארעסטירטע. אויב דאָס וועט נישט העלפן, דאַרף מען כאַפּן די ערשטע, בעסטע מענטשן פון גאַס און זיי דערשיסן".

מיט אזעלכע עצות זענען געקומען די רוסישע שוואַרץ־מאַהני־קעס. און אויב קיין באַלאַגערונגס־צושטאַנד איז, נישט קוקנדיק אויף אלע קלאַנגען, דאָך נישט איינגעפירט געוואָרן, אויב קיין לעבעדיקע משכנות פון דער באַפעלקערונג זענען נישט געמען געוואָרן, איז דער טאָג פון בלוטיקן מיטוואָך געווען אן אָנהייב פון שוועדע, בלו־טיקע רעפּרעסיעס. מיטן טאָג פון 15טן אויגוסט איז נאָך נישט פֿאַר־ענדיקט געוואָרן די רשימה פון די קרבנות וועלכע זענען געפֿאַלן פון די הענט פון די „וואַלינצעס".

אין די אַנדערע טעג

ווי אזוי האָט וואַרשע אויסגעזען שפּעט אין אָוונט, אין דעם שרעקלעכן אָוונט פון דעם בלוטיקן טאָג? א קאָרעספּאָנדענט פון א פּוילישער צייטונג, וועלכער האָט מיט סכנות פֿאַר זיין אייגן לעבן געמאַכט א באַזוך אין יידישן קוואַרטאַל, שילדערט אזוי דאָס אוים־זען פון די גאַסן:

„ס'איז עלף דער זייגער. די לאָמטערנעס ברענען. פון דער ווייטנס הערט מען דאָס הילכיקע קלאַפּן פון די זעלנערישע שטיוול אין די פֿליטעס פון טראָטואַר. זיי שרייען עפּעס צו אימעצן, ס'הערן זיך עטלישער זידלעריין. דערנאָך א יאָמערלעך געשריי. איך צי־טער אויף, איך רוק זיך אריין אין א וויגל פון א טויער. דאָס גע־שריי וועדט שטאַרקער און בויערט דורך דעם מוח. איך גיי ווייטער. אין א סך ערטער באַמערק איך גרויסע בלוטפלעקן, עס וואַלגערט זיך א פּאַרבלוטיקטער הוט, אויף דער מויער פון א הויז — בלוט. א שרעק! איך קוק מיך אום — די פענצטער זענען פֿאַרהאַמערט, — פינצטער, ווי דאַרטן, הינטער זיי, וואַלטן אלע אויסגעשטאַרבן. א בלוטיקער קאַשמאַר העננט איבער די דאָזיקע גאַסן און לייגט זיך שווער אויף דער נשמה. וועלן נאָך די דאָזיקע גאַסן צוריק אויפ־לעבן? וועט מען נאָך זען אויף זיי מענטשן? ס'איז אזוי שווער ער־רין צו גלייבן וען דו קוקסט אָן דעם דאָזיקן בית־עולם!"

קיינער האָט זיך אין דער דאָזיקער נאַכט נישט געלייגט שלאָפן. מ'האָט זיך צוגעשלייכט צו די פענצטער און ארויסגעקוקט: וואָס הערט זיך? שיסט מען נאָך, שעכט מען נאָך? מ'האָט זיך דערציילט איינער דעם אנדערן שוידערלעכע פּרטים פון פֿאַרגאַנגענע טעג, און בעתן דערציילן האָבן די צוהערער פֿאַרבראַכן מיט די הענט און שוויר געזיפצט.

מיט ציטערניש און שרעק האָט מען דערוואַרט דעם מאָרגנדיקן טאָג. ווער וויסט וואָס דער מאָרגנדיקער טאָג קאָן ברענגען? צי וועט מען ווייטער מוזן זיצן אין שטוב, צי וועלן ווייטער די „וואַלינצעס" ווילדעווען איבער די גאַסן פון דער שטאָט?

דאָנארשטיק אין דער פרי האָבן זיך געעפנט די טויערן. דער עולם האָט זיך ביסלעכווייז געמומען ארויסשלייכן אויף דער גאַס. איינער דעם אנדערן האָט אָנגעוויזן אויף די בלוטפלעקן וואָס מ'האָט באַמערקט אויף פֿאַרשידענע ערטער. ווי היישעריקן האָבן זיך מענטשן געוואָרפן אויף די פרימאָרגן־צייטונגען און געליינט די פּרטים וועגן דעם שרעקלעכן טאָג. אלע צייטונגען זענען ארויס מיט גרויסע קעפּלעך: „דער בלוטיקער טאָג", „דאָס נעכטיקע בלוטבאָד", „דער מוראדיקער טאָג".

ארום צוועלף א זייגער ביי טאָג האָבן זיך די „וואָלינצעס" ווידער באוויזן אין גאס. און הגם זיי האָבן נישט געמאָרדעט מיט אזא ווילדקייט ווי אין טאָג פון 15טן אויגוסט, זענען פון דעסט וועגן געפאָלן עטלעכע דערשאָסענע און צעשטאָכענע פאַרביי־גייערס.

באזונדער בלוטיק און טראָגיש האָט זיך געענדיקט א קאַטויליש פּראָצעסיע וועלכע האָט זיך אין דעם טאָג צוריקגעקערט פון טשענסטאָכאָוו. אימעצער האָט לעבן דער פּראָצעסיע, וועלכע האָט זיך געפונען אויף כלאָדנע־גאס, אונטערגעוואָרפן א פּעטערדע. די פּעטערדע האָט אויפגעריסן מיט א הילכיק קנאַל.

אן אָפּטיילונג „וואָלינצעס", מיינענדיק אז מ'האָט פון דער פּראָצעסיע געוואָרפן א באָמבע, האָט אן שום וואָרענונג געפּעט אויפן געדיכטן עולם א שיסעריי. ס'איז אנטשטאנען a מוראדיקע בהלה. איינער האָט געטרעטן אויפן אנדערן, פרויען האָבן געהאַלשט און ספאזמירט, — פאַרוואונדעטע האָבן געקרעכצט און גערופן הילף. מענטשן זענען ווילד געוואָרענע געלאָפן אין אַלע זייטן. מ'האָט געטרעטען אויף די הרוגים, אויף פאַרוואונדעטע, די געשרייען און די געוואָלדן האָט מען געהערט אין דער גאנצער געגנט.

אויך דער פרייטיקדיקער און שבתדיקער טאָג האָבן געברענגט א סך קרבנות. דער בלוטיקער שניט האָט זיך נאָך נישט געהאט גענוג ענדיקט.

פרייטיק איז געמאכט געוואָרן אן אטנטאט אויפן גענעראַל־גובערנאטאָר סקאַלאָן. וועג דער גענעראַל־גובערנאטאָר איז דורכגעפאָרן אויף דער נאטאַלינסקע־גאס, האָט מען פון א פענצטער אראָפּגעוואָרפן אויף אים צוויי באָמבעס. דער צאַרישער סאטראַפּ האָט אבער געהאט גליק. ער איז ארויס גאנץ און אומבאשעדיקט.*)

דער דאָזיקער אטנטאט האָט דעם צארישן תלין אריינגעברענגט אין a שרעקלעכן צארן. ער האָט באפוילן זיינע אפיצירן צו באגיין זיך מיט דער באפעלקערונג „אן רחמנות און ריקזיכט־לאָז". די סאָלדאטן פון וואָלינער פּאָלק האָבן זיך ווידער ארויסגע־לאָזט". פאר וואָס? וואָס האָט ער געהאט צו דעם שטילן, רואיקן יודל מאניקאָוו וועלכער איז געווען באליבט אין דער גאנצער געגנט? „ס'איז a זשיד — דאָרף מען אים דערהרגענען!" — האָט דער טעמפּער, אנגעריצטער „וואָלינייעץ" געטראכט, און a צי געטון פאַרן צינגל פון דער ביקס.

ס'האָט זיך דערהערט a קנאַל. מאניקאָוו האָט שוין נישט באַ־וויזן אוועקצוכאפן דעם קאָפּ. די קויל האָט אים דורכגעלעכערט די שלייף. ער איז אראָפּגעפאלן פון דער שטול מיט דער צייטונג אין דער האנט. די שטובמענטשן זענען צו אים צוגעלאָפן. מאניקאָוו איז שוין געווען טויט.

---

a טרויער האָט ארומגענומען די גאנצע באפעלקערונג. אין די לעצטע לויות פון די קרבנות האָבן אנטייל גענומען טויזנטער מענטשן. אויפן בית־עולם האָבן זיך אָפּגעשפּילט די הארץ־רייסנ־דיקסטע סצענעס. מאנטיק, דעם 20טן אויגוסט, האָבן יידן גוזר טענית געווען: די באפעלקערונג איז געווען נידערגעשלאָגן, פול מיט מורא, פון אלעמענס אויגן האָט ארויסגעקוקט שרעק און צער.

אין „יידישן טאגבלאט" פון 20טן אויגוסט, לייענען מיר פאל־גנדיקן שוידערלעכן סך־הכל פון דעם בלוטבאד:

„אלע קרבנות, וועלכע זענען געפאלן אין מיטוואכדיקן טאג אדער זענען געשטארבן פון די וואונדן וואס זיי האָבן באקומען אין דעם בלוטיקן טאג*), האָט מען שוין מקבר געווען. די פאליציי האָט זיך דאָס מאל נישט ארייגעמישט אין די לויות. אלע טויטע קער־פערס האָבן די קרובים דערקענט און מ'האָט זיי ארויסגענעבן. די צאָל פון יידישע געהרגעטע וואס מ'האָט מקבר געווען אויפן וואר־שעווער בית־עלמין איז 45, און אויף פראָגע — 5".

דאָס איז געווען דער שרעקלעכער, בלוטיקער סך־הכל פון דעם טאג וואס איז אריין אין דער געשיכטע אלס איינער פון די בלו־טיקסטע, מוראדיקסטע טעג אין וואַרשע, אין די יאָרן 1905—1906.

„דער בלוטיקער מיטוואָך" האָט a לאנגע צייט איבערגעלאָזט נאָך זיך a שווערן, בלוטיקן און פינצטערן קאשמאר.

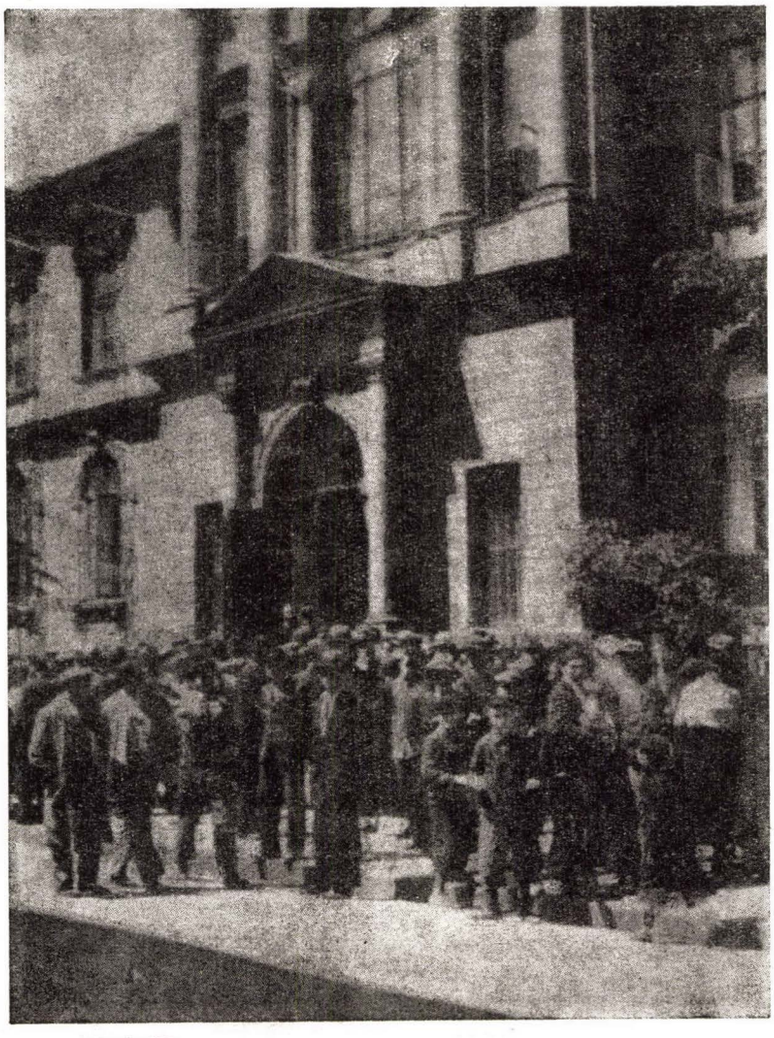
---

*) זע די אָרבעט פון סלאָנימסקי „דער אטנטאט אויפן גענעראַל־גובער־נאטאָר סקאַלאָן", פונקט וואַרשע.

*) דאָ רעדט זיך בלויז וועגן די יידישע קרבנות.

מיר גיבן דאָ פּאַר אונדזערע לייענער אַ רשימה פון די אומגע־קומענע יידן, וואָס זייערע נעמען איז געלונגען פעסטצושטעלן. אין דער דאָזיקער רשימה וועלן אַ סך פון אונדזערע לייענער, אוודאי, געפונען באַקאַנטע און קרובים, וועלכע זענען אין יענעם שרעקלעכן טאָג געפאַלן פון די רוצחישע הענט.

1) יהודית הירשמאַן, 33 יאָר אַלט.
2) שלום ראָזענבערג, 26 יאָר אַלט.
3) יעקב דאָרפמאַן, 18 יאָר אַלט.
4) משה דאָרפמאַן, 18 יאָר אַלט.
5) יונה־יוסף פרידלאַנד, 21 יאָר אַלט.
6) מאיר מאַשקאָוויטש, 25 יאָר אַלט.
7) יוסף הימלשטיין, 30 יאָר אַלט.
8) פרומע קאָרנבערג, 64 יאָר אַלט.
9) יוסף גרינבערג, 41 יאָר אַלט.
10 זלמן באַלבערג, 13 יאָר אַלט.
11) שמואל אָסטראָווסקי, 43 יאָר אַלט.
12) נאָטע ראדאָצקי, 13 יאָר אַלט.
13) משה שמוקלער, 30 יאָר אַלט.
14) יידל מאַגיד, 24 יאָר אַלט.
15 נח פישביין, 17 יאָר אַלט.
16) חיה שיכטע, 40 יאָר אַלט.
17) יעקב קאָסמאַן, 34 יאָר אַלט.
18) חיה ברילאַנטשטיין, 61 יאָר אַלט.
19) חוה מערענשטיין, 56 יאָר אַלט.
20) חיה־לאה גוטמאַן, 19 יאָר אַלט.
21) יוטע יאַזשעמבסקי, 70 יאָר אַלט.
22) משה וויספאָגעל, 23 יאָר אַלט.
23) אַביש וויספאָגעל, 29 יאָר אַלט.
24) שמואל זייבערט, 29 יאָר אַלט.
25 לייזער ראָזוואַדאָוער, 43 יאָר אַלט.
26) שלמה זאַנדמאַן, 39 יאָר אַלט.
27) נעכע וויראָסלאָוו, 16 יאָר אַלט.
28) יחזקל אַבערמאַן, 18 יאָר אַלט.
29) פרומע קאַלינער, 10 יאָר אַלט.
30) שלמה לעדערמאַן, 19 יאָר אַלט.
31) יחזקאל פינטשוק, 18 יאָר אַלט.
32) יידל מאַניקאָוו, 42 יאָר אַלט.
33) ראובן זיידמאַן, 16 יאָר אַלט.
34) בנימין ביטער, 25 יאָר אַלט.
35) אברהם בראָדער, 49 יאָר אַלט.
36) מאָטל מלינארסקי, 16 יאָר אַלט.
37) לייזער זילבערקנאַפּ, 20 יאָר אַלט.
38) יעקב יוסף בירענצוויג, 19 יאָר אַלט.
39) יצחק איזאַקסאָן, 32 יאָר אַלט.



דער בנין פון דער וואַרשעווער געמינע

דער אָנהייב פון דער פּועלי־ציוניסטישער באַוועגונג אין ווַארשע

נאָכן זעקסטן ציוניסטישן קאָנגרעס אין יאָר 1903 אין באַזעל, ווו די גאַנצע ציוניסטישע אָרגאַניזאַציע האָט זיך, צוליב דער אוגאַנדא־פראַגע, צעטיילט אויף ניין־זאָגער און יא־זאָגער, איז אין די ציוניסטיש־דעמאָקראַטישע קרייזן אין ווַארשע אויפגעהויבן געוואָרן א דיסקוסיע מכוח פאַלעסטינע גופא. צו יענער צייט זענען אין ווַארשע געווען א פאָר ציוניסטישע קרייזלעך, וועלכע האָבן זיך געהאַלטן בייַם פראַגראַם פון דער אַזוי גערופענער „דעמאָקראַטישער פראַקציע" פון פינפטן קאָנגרעס, וואָס איז אָנגעפירט געוואָרן דורך לאָגן מאַצקין, חיים ווייצמאַן און אבערסאָן. די קרייזלעך אין ווַארשע זענען באַשטאַנען פון פאַרשידענע עלעמענטן: די סטודענטישע „קדימה", דער פרויענקרייז „דבורה", ארבעטער־קרייז „התחיה", יוגנטקרייז „מתתיהו" אוּן נאָך אַנדערע קלענערע. דער יוגנטקרייז „מתתיהו" האָט אייגנטלעך נישט געשפּילט קיין ראָלע, פון אים זענען אָבער ארוים א פּאָר שפּעטערדיקע טוער אין דער ארבעטער־באַוועגונג, ווי יצחק טאַבענקין פירער פון „אחדות העבודה" אין פאַלעסטינע, און אנד.

סוף 1903 זענען אויף נאַוואָליפקע 24 פאַרגעקומען פאַרבייסענע דיסקוסיעס צווישן די מיטגלידער פון די דרײַ ציוניסטיש־דעמאָקראַטישע קרייזן. ווי איך דערמאָן מיך, האָבן אין די ווכוחים אָנטייל גענומען: יצחק גרינבוים, אַלשוואַנגער (ביידע ברידער), האַרטגלאַס, זײַדענמאַן און אַנדערע פון „קדימה", אייניקע מיטגלידער פון „דבורה", די ברידער לעשטשינסקי (יעקב און יוסף) און דאַכט זיך נאָך א יוסף, שלמקע זוסמאַן (דעמאָלט נאָך א חסידישער יינגערמאַנטשיק אין א קאָפּאָטע), שפּרינצאַק פון „התחיה" (איצט פירער פון הפּועל־הצעיר אין פאַלעסטינע) און אַנדערע.

די דיסקוסיעס האָבן זיך געצויגן געגוג לאַנג און צו קיין רעזולטאַטן נישט געבראַכט. יעדער איז געבליבן בײַ דאָס זײַניקע. די גרופּעס אַלס גאַנצע זענען געבליבן פאַלעסטינישע, נאָר אייניקע מיטגלידער זענען אַוועק און האָבן מיטגעהאָלפֿן שאַפֿן די ציוניסטיש־סאָציאַליסטישע פּאַרטיי, הגם זיי האָבן זיך נאָך א לאַנגע צייט געהערט צו פּועלי־ציון, נישט געקוקט אויף זייער טעריטאָריאַליזם.

אין „קדימה", צו וועלכער איך האָב גהערט, האָט מען זיך אַנגעהויבן פאַראינטערעסירן מיט די פאַלעסטינער פּועלי־ציון. אין ווַארשע גופא זענען נאָך אזעלכע נישט געווען בנמצא. קיין ליטעראַטור איז אויך נישט געווען, און ווען מיר איז סוף 1904 אויסגעקומען צו רעפערירן אין „קדימה" וועגן פּועלי־ציון, האָב איך זיך גענוג מוזט באַנוגענען נאָר מיט תורה שבעל פה.

אין רוסלאַנד האָט זיך דעמאָלט אָנגעהויבן די עפֿאָכע פונעם אזוי גערופענעם פּרילינג, וועו מיניסטער פון איינרן איז געווען סוויאַטאָפּאָלק־מירסקי. אין אַלע קרייזן איז געשטיגן דער אינטערעס צו דער אַלגעמיין־רוסלענדישער פאַליטיק, און די יאַנואַר־טעג (דער 9טער יאַנואַר פון 1905) האָבן זיך אָפּגערופן אין אַלע גרעסערע שטעט מיט א ריי סטודענטישע אַרויסטרעטונגען און ארבעטער־קרייזן.

מיר, ווַארשעווער סטודענטן, האָבן, פּאַרשטייט זיך, אויך געשטרײַקט, נאָך א סכאָדקע דעם 15טן יאַנואַר אין אוניווערסיטעט, אויף וועלכער עס איז באַשלאָסן געווָארן צו פאָדערן „צוויי קאָנסטיטוציעס" — א גרינדונגס־פאַרזאַמלונג אין פּעטערבורג און אין ווַארשע. דעם אוניווערסיטעט האָט מען פאַרמאַכט און די סטודענטן האָבן זיך פאַרנומען . . . נאָך מער מיט פּאָליטיק.

די געזעלשאַפטלעכע אויפלעבונג פון יענע טעג האָט אויך פאַרן ציוניזם בולטער געמאַכט די נויטוועניקייט זיך מערער אָפּצוגעבן מיט אַרטיקער פּאָליטיק: יעדן פאַלס פאַרבינדן מער דעם פאַלעסטינישן אידעאַל מיט דער „קעגנווארט־ארבעט".

צו יענער צייט האָט מען עפּעס אָנגעהויבן צו רעדן אין אונזערע קרייזן וועגן א גרופּע פּועלי־ציון וואָס איז אַנטשטאַנען אין „התחיה". די גרופּע איז אָבער עפּנטלעך אַרויסגעטרעטן ערשט אין אַפּריל־מיי 1905, וועו זי האָט זיך אָפּגעשפּאַלטן פון „התחיה" און אַליין פאַר זיך געווויילט א דעלעגאַט (בן־ציון ראַסקין) צום 7טן ציוניסטישן קאָנגרעס. די גרופּע איז באַשטאַנען פון אן ערך 70 מאַן, דורכוים ארבעטער מיט א פּאָר אינטעליגענטן בראָש: בן־ציון (ראַסקין), יצחק ט. (טאַבענקין), און אַלטער גאָטליב (דער איצטיקער גאָטליב פון ניו־יאָרקער „פאָרווערטס").

בן־ציון ראַסקין, דער עלטסטער צווישן זיי, א מענטש פון א יאָר 30, א לערער, מיט געוויסע ליטעראַרישע פעיקייטן (ער האָט אין די שפּעטערע יאָרן איבערגעזעצט אין ייִדיש „האיוואטא" פון לאַנגפעלאָ) און א ביסל וויסנשאַפט. ער פלעגט א מאָל אַרויסזאָגן א גאַנץ טיפן געדאַנק. דאָס פלעגט אָבער פאַסירן גאַנץ זעלטן, ס'רוב פלעגט ער אַרויסווײַזן נישט קיין שנעלע אָריענטאַציע. דערצו האָט ער פאַרמאָגט א פאַרבייסענע אמביציע. ווי מיר דאָכט זיך, האָט זײַן אויטאָריטעט דעמאָלט זיך באַוירט נישט אַזוי אויף זײַנע אייגענע מעלות, ווי אויף דעם וואָס יצחק טאַבענקין האָט אין אים געגלויבט.

יצחק איז געווען א יינגל פון א יאָר 19. ער האָט זיך געקענט טיף אַרײַנגריבלען אין יעדער זאַך; א גלענצנדיקער אינטעלעקט מיט א גרויסער איבערצייגונגס־קראַפט. די לעצטע איז געלעגן מער אין זײַן טיפן באַגײַסטערטן גלויבן, אין זײַן פּעיקייט צו באַגײַסטערן אַנדערע, ווי אין דער לאָגיק פון דענקען. מיט זײַנע פײַערדיקע, עקזאַלטירטע אויגן און גלײַענדיקן טעמפּעראַמענט איז ער געווָארן דער ליבלינג פון אַלע חברים און זייערע פּירער.

אָט די צוויי מענטשן זענען עס געשטאַנען בראָש פון דער פּועלי־ציון־גרופּע וואָס האָט זיך דעמאָלט א נאָמען געגעבן „די יידישע סאָציאַל־דעמאָקראַטישע אַרגאַניזאַציע פּועלי־ציון אין ווַארשע".

די וויכטיקסטע פראַגע וואָס מען האָט געדאַרפט באַשליסן אויפן 7טן ציוניסטישן קאָנגרעס איז געווען: פאַלעסטינע אַדער א טעריטאָריע בכלל. אוגאַנדא אַלס אזעלכע, איז שוין אַראָפּ פון סדר היום, הגם אויפן קאָנגרעס האָט מען נאָך געדאַרפט אויסהערן דעם באַריכט פון דער קאָמיסיע. אָבער די ציוניסטישע אומשולד איז שוין אָנגעריבן געוואָרן דורך אוגאַנדא, און עס איז אַנטשטאַנען די טעריטאָריאַליסטישע טעאָריע, סײַ אין די בירגערלעכע, סײַ אין די פראַלעטאַרישע קרייזן. האָבן זיך, בכלל, ביידע צדדים, דער פאַלעסטינישער און דער טעריטאָריאַליסטישער, געגרייט צום לעצטן אַנטשיידענעם קאַמף, און יעדער צד האָט געזוכט אַרײַנצוקריגן וואָס מער אָרגאַניזאַציעס און דורך זיי מאַנדאַטן.

אין ווַארשע איז דעמאָלט געגרינדעט געווָארן א קאָמיטעט פון די פאַלעסטינצעס, די אַזוי גערופענע „ציוני־ציון". אַלע „ציוני־ציון" זענען זיך צוזויפגענקומען אויף א קאָנפערענץ אין פרײַבורג (באַדען) וווּ איך בין אויך געווען אַלס דעלעגאַט. אין 1905 בין

איך אָפּגעפֿאַרן קיין ציריך, און דער קאָמיטעט „ציוני־ציון" האָט מיר פֿאַרשאַפֿט א מאַנדאַט פון מאַריאַמפּאָל. דער מאַנדאַט איז גע־ווען אַן אימפּעראַטיוווער בנוגע דער פֿראַגע וועגן פּאָלעסטינע.

עס דערמאָנט זיך מיר אז ווען איך בין דאָס ערשטע מאָל אַרײַן אין זאַל פון דער פֿאַרקאַנפֿערענץ אין פֿרײַבורג, איז צו מיר ממש צוגעלאָפֿן א מיידל פון א יאָר 20-21, מיטעלן ווּקס, אין פֿענסנע,רחל גאָלדין־ינאית (איצט אין פּאָלעסטינע) און מיר אויף רוסיש א פֿרעג געטאָן צי איך בין א פּועלי־ציון. צוגענאַנגען דווקא צו מיר איז זי וואַרשיינלעך דערפֿאַר וואָס איך בין געגאַנגען אָנ־געטון אין א שוואַרצער רוסישער בלוזע.

איך האָב זיך אין דעם מאָמענט נעפּונען אין א פֿאַרלעגנהייט. עס האָט זיך מיר שטאַרק געוואָלט צושטיין צו דער פֿראַקציע פּועלי־ציון, איך האָב אָבער נישט געקאָנט פֿאַרדייען דעם היסטאָרישן מאַטעריאַליזם און זיך געהאַלטן פֿאַר אַן אויסגעשפֿראָכענעם אָנ־הענגער פון דואַליזם. ווי נאָר איך האָב איר געענטפֿערט אז איך בין נישט קיין היסטאָרישער מאַטעריאַליסט, איז זי גלײַך נעלם גע־ווארן.

צווישן די פּועלי־ציון־דעלעגאַטן געדענק איך באַראַכאַוון, וועלכן איך האָב שוין געזען אין וואַרשע אין פֿרילינג 1904, ווען ער איז אַרויסגעטרעטן מיט א גלענצנדיקן רעפֿעראַט, אָבער נישט אלם פּועלי־ציון (באַראַכאַוו האָט זיך צו יענער צײַט דערוויַיטערט פון די פּועלי־ציון אין דרום־רוסלאַנד צוליב פֿרינציפּיעלע טעמים, וועגן וועלכער ער שרײַבט אין זײַן בראָשור וועגן דער „עקאָנאָמישער אַנטוויקלונג פון יידישן פֿאָלק"). אָבער באַראַכאַוון געדענק איך כאָשינען (דעמאָלט באַרוכסאָן), קיווינען, זאקהיימען, מאָטעס לעוו־קאָסקין, דוויד ראָפּאָפּאָרטן, סאָפּיע גרינבערג, כעלמערן (שוין גע־שטאָרבן) און אנדערע.

דער וואַרשעווער דעלעגאַט בן־ציון האָט זיך אויך געהאַלטן פון וויַיטן פון דער גרופּע פּועלי־ציון צוליב גאָר אַן אנדער מאָטיוו. אין דער גרופּע האָט געהערשט דער אזוי גערופענער „פֿראַקטישער פּאָלעסטיניזם"; זיי האָבן אנערקענט פּאָלעסטינע צוליב פֿראַקטישע טעמים. אין וואַרשע אָבער איז די גרופּע באַשטאַנען פון אזוי גע־רופענע פֿרינציפּיעלע פּאָלעסטינענסע, פֿאַר וועלכע פּאָלעסטינע האָט געשפּילט א ראָלע א סך מער צוליב ריין אידאָלאָגישע מאָמענטן, וועלכע זיי האָבן זיך באַמיט צו באַגרינדן ריין מארקסיסטיש. דאָס איז געווען די סיבה פֿאַר וואָס סײַ בן־ציון דעמאָלט און סײַ שפּעטער די פּוילישע פּועלי־ציון בכלל האָבן זיך פֿאַראַלטן זייער קאָלט און פֿאַרזיכטיק צו די רוסישע פּועלי־ציון.

דער אונטערשיד צווישן דעם פֿראַקטישן און פֿרינציפּיעלן פּא־לעסטיניזם איז באַשטאַנען אין דאָם וויַיטערדיקע: די רוסישע פּועלי־ציון זענען געווען פֿרינציפּיעלע טעריטאָריאַליסטן. אין דעם אַנאַליז פון דער יידישער וויכלעכקייט זענען זיי דערגאַנגען ביז דער היס־טאָרישער נויטוועגדיקייט פון א קאָנצענטרירטער עמיגראַציע אויף א טעריטאָריע, און פון אָלע אַנדערע טעריטאָריעס האָבן זיי זיך אָפּגעשטעלט אויף פּאָלעסטינע אלם דאָס פּאַסיקסטע און געאיי־גנטסטע לאַנד פֿאַר דער יידישער קאָלאָניזאַציע. פּאָלעסטינע איז אין פֿראָגראָם פון די פֿראַקטישע פּאָלעסטינענסע געקומען נישט אזוי פיל פון אינערלעכע באַדינגונגען, פון דער אינערלעכער נויט־וועגדיקייט פון יידישן לעבן, וויפל פון דער אויסערלעכער מעגלעכ־קייט, ווייל באַדינגונגען וואָס ליגן אויסער דעם יידישן לעבן מאַכן פּאָלעסטינע גינסטיקער. די פֿרינציפּיעלע פּאָלעסטינענסע האָבן אַרײַנגענומען פּאָלעסטינע אלם אינגרעדיענט פון יידישן לעבן. הגם זיי זענען געווען אויסגעהאַלטענע מארקסיסטן, נישט ערגער ווי פֿראַקטישע, האָבן זיי דאָך אנערקענט אז דער אידאָלאָגישער מא־מענט — דער צוביינד פון פּאָלק צום לאַנד — קאָן און מוז שפּילן א גרויסע ראָלע בײַ קאָלאָניזאַציע. זיי האָבן געטענהט אז דער דא־זיקער מאָמענט האָט, אמת, אונטער זיך נישט קיין פּאָזיטיוון עקא־נאָמישן הינטערגרונט אין יידישן לעבן, ער האָט אָבער א נעגא־טיוון עקאָנאָמישן יסוד — דאָס נישט־צופּאַסן זיך, דאָס נישט־אַרײַנדרינגען פון אָלע שיכטן פון יידישן פּאָלק אין די געהעריקע עקאָנאָמישע פּאָזיציעס פון די אָרומיקע פעלקער.

אלם א געוויסע פּשרה צווישן דעם פֿראַקטישן און פֿרינציפּיעלן פּאָלעסטיניזם איז געקומען דער דעמאָלטיקער אזוי גערופענער „פֿראַגאַסטישער פּאָלעסטיניזם" באַראַכאַוום (אין „אונדזער פּלאַט־פּאָרם"), וועלכער האָט זייער נישט באַפֿרידיקט די פֿרינציפּיעלע פּאָלעסטינענסע. דער קאָמף צווישן די פֿאַרשידענע באַגרינדונגען פון פּאָלעסטיניזם, וואָס האָט לכתחילה שיר נישט געפֿירט צו א שפּאַל־טונג, איז געווען פֿאַרשטענדלעך אין אָנהייב, בײַ די ערשטע טריט פון דער באַוועגונג. מיט דער צײַט, וועו די באַוועגונג איז אויסגע־וואַקסן סײַ אידאָלאָגיש, סײַ פּאָקטיש, האָט דער דאָזיקער קאָמף פֿאַרלוירן זײַנע שאַרפּע פֿארמען, און הגם די אָפּיציעלע שטעלונג פון דער פֿאַרטיי איז א „פֿראַגאַסטישע", שטערט דאָס אָבער נישט צו זײַן אין דער באַוועגונג פֿיל חברים וואָס טראַכטן וועגן דעם אנדערש. פּאָלעסטינע איז שוין ארוים פון געביט פון טעאָריע און איז געוואָרן א רעאָלער פּאָקטאָר.

די פֿראַקציע פּועלי־ציון האָט סײַ אין פֿרײַבורג, סײַ אויפן קאָנ־גרעס גופא אין באַזעל, נישט געשפּילט קיין וויכטיקע ראָלע. ווי חברים האָבן מיר שפּעטער איבערגעגעבן, איז נאָכן קאָנגרעס פּאָר־געקומען א קאָנפֿערענץ פון די פּועלי־ציון אין דער שווייץ און באַלד נאָך דעם האָט זיך די פירנדיקע גרופּע אָנגענשטעקט מיטן סיימיזם. עס האָט דעמאָלט אָנגענהויבן דער ברודערקאַמף אין דער פּועלי־ציון־באַוועגונג, וועו אלטע פּועלי־ציון־אַרגאַניזאַציעס, ווי אין יע־קאַטערינאָסלאַוו, וויטעבסק און אנדערע שטעט, זענען אריבער צו די סיימיסטן.

די טריי־געבליבענע פּאָלעסטינצעס האָבן אָפּגעהאַלטן א פּרי־וואַטע באַראַטונג אין בערלין (אין אויגוסט 1905). דאָ האָט עס מיך באַראַכאַוו צוגעצויגן צו דער אַרבעט. אונטער זײַן השפּעה בין איך אין משך פון א קורצער צײַט געוואָרן א „היסטאָרישער מא־טעריאַליסט".

באַראַכאַוו האָט צוגעצויגן אלעמען מיט זײַנע פֿערזענלעכע אייגנשאַפֿטן. עס האָט זיך געפּילט בײַ אים די „ליבע צום נאַענטן", וואָס איז אזוי זעלטן אפּילו בײַ א סך פון די וואָס זענען אַדורכגע־דרונגען מיט דער „ליבע צום וויַיטן" — צו דער גאַנצער מענטש־הײַט. באַראַכאַוו פלעגט אַרײַנגיין אין אלע קלייניע לײַדן פון יעדן פון אונדז און באַמײַן זיך אונדז צו העלפֿן מיט וואָס ער האָט נאָר געקאָנט. ער האָט שוין דעמאָלט געמאַכט אויף מיר אַן אויסער גע־וויינלעכן אײַנדרוק מיט זײַן ענציקלאָפּעדישער בילדונג און באַ־האָונטקייט אין א סך געביטן, דערצו האָט ער געווירקט אויף אונדז מיט זײַן אומדערמידלעכער ארבעטס־פּעיקייט. די פּאָר וואָכן אין בערלין זענען מיר אלע געזעסן לעבן אים אין דער גרויסער, שיינער, קייזערלעכער ביבליאָטעק אין בערלין און יעדער האָט זיך פֿארנומען מיט זײַן זאַך. אין אָוונט פלעגט אונדז באַראַכאַוו דערציילן זײַנע פּאָלקסטימלעכע מעשיות און זינגען יידיש־אוקראַי־נישע לידער.

מען האָט באַשלאָסן, אז אלע זאָלן תיכף צוריקפֿאָרן קיין רוס־לאַנד צוגרייטן דעם ערשטן פֿארטיי־צוזאַמענפּאָר. איך בין אָפּגע־פֿאָרן דער ערשטער קיין וואַרשע, וווּ איך האָב געדאַרפט וואַרטן אויף וויַיטערדיקע דירעקטיוון. עס איז אריבער א וואָך נאָך א וואָך און איך האָב קיין שום ידיעות נישט באַקומען. אין סעפּטעמבער־דעצעמבער 1905 האָט זיך צעפּלאַצערט דער קאָמף צווישן די פּועלי־ציון און סיימיסטן אין רוסלאַנד, האָט מען וועגן פוילן פֿארגעסן.

איך האָב זיך אָנגענהויבן דערנענטערן צו די וואַרשעווער פּו־עלי־ציון, צו וועלכע איך בין אויך געווען גײַסטיק נענטער, הגם שוין א ביסל אָנגעשטעקט מיט פּראַקטישן פּאָלעסטיניזם.

דער צענטער פון די וואַרשעווער פּועלי־ציון איז דעמאָלט ge־וען די דירה פון יצחק מוטער, נאָלעווסקע 27, וווּ מיר פלעגן זיך אלע צונויפקומען. דער קאָמיטעט איז, פֿארשטייט זיך, געווען קאָנ־ספּיראַטיוו, אָבער די נענטערע חברים האָבן געווּסט אז אין קאָ־מיטעט גייען אַרײַן יצחק, בן־ציון און שמעון פייגלע (פּרושיצקי).

ארום דעם צענטער האָט זיך גרופּירט א קרײַז פון א 15-20 ארבעטער, תמיד באַוואָפֿנטע, וואָס זענען געווען כסדר גרייט אויס־צופירן פֿארשידענע פֿארדאַנונגען און שליחות פון קאָמיטעט. די באַציונג צווישן דער גרופּע און דעם קאָמיטעט איז געווען א ריין חברשע האַרציקע. מ'האָט זיך באמת ליב געהאַט ווי ברידער. פון אָט דער גרופּע געדענק איך: שמואל איינבינדער, יצחק זייגרמאַ־כער (איצט קאָלאָניסט אין מתולה), אברהם שנייַדער (א שוואַרצער בחור מיט פּייערדיקע אויגן, יוסף דוויד און זײַן שוועסטער־קינד

שמואל דוויד (איצט אין ארגענטינע), חייקע — א טיכטיקע פּראָפּעסיאָנעלע טוערין — א מיטגליד פון דער באיוווקע מרדכי גאָלדשמיד (אוסאָנאָוויטש — ארבעט איצט אין „בצלאל" אין ירושלים), אלקנה (ארבעט איצט אין דער קבוצה „אילת השחר"), יוסף זאלצמאן — א לעבעדיק־רירעוודיק חסדל אין א קאפּאָטע, א האנדלסאָנגעשטעלטער פון גענשע־גאָס — געהרגעט פון אראבער אין כנרת; און אהרון אהרון חביב, דער שטילער, געלאָסענער ליבער „פּעטער לאָזער" — פינקעלשטיין. ער איז געווען עלטער פּאר אונדז אלעמען און ער פלעגט אונדז בארוקן וועו מיר פלעגן זיין אויפגערעגט (ער איז פּאַרוואונדעט געוואָרן אין בן־שמן און געשטאָרבן אין ירושלים).

יענע צייט געדענקט זיך מיר ווי דער אָנהייב פון דעם אויפבוי פון פּועלי־ציון אין ווארשע. עס איז געווען באלד נאָך דעם אקטאָבער־מאניפעסט, וועו מען האָט אויף א פּאָר טעג פריי אָפּגעאָטעמט. עס האָבן זיך אָנגעהויבן די גרויסע מאניפעסטאציעס. מיר זענען געווען מיט א דעמאָנסטראציע אויף מאזוויועצקע־גאס. א קליינע גרופּע פון א מאן 20 און אין מיטן א מיידל מיט עפעם א רויט טיכל במקום א פּאן, האָט געשריגן אויף פּוליש: נידער מיט דער זעלבסטהערשונג! מיר האָבן זי ארומגערינגלט און געגאנגען צו מארשאלקאָווסקע. דער המון איז געוואָרן אלץ גרעסער. אויף מארשאלקאָווסקע איז אויף אונדז ארויפגעריטן א גרופּע קאָזאקן און האָט אונדז פּארשפּאַרט אין א טויער. מיר האָבן זיך ארויסגעקריגן, און ווידער איז געוואָרן דער המון גרויס. נאָענט בײַם ווינער וואקזאל האָבן מיר דערזען א מחנה רײַטער. מיר זענען געגאנגען פּאָרויס, די רײַטער האָבן זיך צו אונדז דערנענטערט און פּאמעלעך, פּאַרזיכטיק ארײַן אין אונדזערע ריייען און קיינעם נישט געטשעפעט. מיר זענען געווען דערשטוינט. עס איז באלד באוויסט געוואָרן דער אינהאלט פון מאניפעסט (דאָס איז געווען דעם 18טן אקטאָבער), מיר האָבן דערפילט עפעס א פרײַען גײַסט, און אידער דער גאַסן פון וואַרשע האָט זיך אָנגעהויבן צײַען א גרויסער המון. די פאליציי האָט זיך באהאלטן. א גרופּע מענטשן האָבן געכאפט דעם באַרימטן פּריסטאָו פון אכטן צירקל, קאָנסטאנטינאָוו, דאכט זיך אויף פּאָנסקע־גאס, ארײַנגעשלעפּט אים אין א טויער, געגומען זידלען, מ'האָט אים אראָפּגאריסן די שליפעס. ער האָט זיך פרובירט אויסטעהן. מ'האָט אים געוואָלט אוועקלייגן אויפן ארט. מען האָט זיך אָבער באַנוגנט דערמיט וואָס מען האָט אים אָנגעשפּיגן אין פּנים און אים אָפּגעלאָזן מיט אראָפּגעריסענע שליפעס.

איך געדענק נישט צי איז דאָס געווען פּאר דער דעמאָנסטראציע אויף מארשאלקאָווסקע, צי נאָר נאָך דעם: מיר זענען געווען א גרויסער המון אויפן באנקפּלאַץ און עפעס א גימנאזיסט האָט זיך געשטעלט רעדן לעבן דעם לאמטערן אקעגן זשאבינע. באלד האָבן מיר דערהערט א שיסערײַ, און דער גימנאזיסט איז אראָפּגעפּאלן. דעמאָלט איז אויך געהרגעט געוואָרן א גוטער באקאנטער סטודענט, יעלען.

אין אָוונט זענען די גאסן געווען פול. א סצענע וואָס איך קאָן נישט פארגעסן: עפעס א פּאליציאַנט פון א יאָר 40, א הויכער, א דאַרער, איז געגאנגען מיט א מיידעלע פון א יאָר 10 אויף מארשאלקאָווסקי און געריעט: „געדענק דעם טאָג, דו ביסט נאָך קליין, דו פארשטייסט נאָך גארנישט, אבער אז דו וועסט גרויס ווערן זאלסטו געדענקען דעם טאָג ווען מיר האָבן פריי אָפּגעאָטעמט."

בײַ אלע עקן גאס זענען געווען אימפּראָוויזירטע מיטינגען, אין איין ארט איז געשטאַנען א גרויסער ענדעקישער עולם און געשריגן: „נידער מיט די יידן". רעדנער האָבן געריעט, איינער האָט געפּיפּט, א צווייטער האָט זיך פּארנטפּערט...

בײַ נאכט איז דער המון געווען בײַם ראָטהויז אויפן טעאטערפּלאַץ און בײַם פּאוויאק און האָט געפּאָדערט צו באפרײַען די ארעסטירטע. בײַם פּאוויאק האָט מען פּאַרזיכערט דעם עולם אז מען וועט אלעמען באפרײַען און דער המון איז זיך צעגאַנגען. אויפן טעאטערפּלאַץ האָט זיך אָנגעהויבן די שחיטה.

באלד אויף מארגן האָט מען געשאָסן אין אלע גאסן, הונדערטער פּאַרוואונדעטע, געהרגעטע. עס האָבן אָנגעהויבן אָנקומען שוין דערהאפּטלעכע ידיעות וועגן די פּאָגראָמען אויף דער אינטעליגענץ און דער הויפּט אויף יידן. די יידישע באפעלקערונג אין וואַרשע האָט אין משך פון עטלעכע וואָכן איבערגעלעבט די סכנה פון א פּאָגראָם.

מיר האָבן מיטגעהאָלפן ארגאניזירן די זעלבשוץ אין די הײַזער. אלע מענער זענען בײַ נאכט געווען אויף. צוויי האָבן געהיטן אין טויער. אחוץ דעם האָבן מיר ארגאניזירט אן אייגענע זעלבשוץ. מיר האָבן געהאט א 50־60 רעוואָלווערן און ארגאניזירט א זעקסזיבן גרופּעס צו צען מענטשן. אלע גרופּעס זענען געזעסן אין פּאַרשידענע טיילן פון יידישן קוואַרטאל (אויף מילע, דזשיקע, נאלעווקעס, גענשע אא"ו).

איין נאכט זענען מיר געזעסן בײַם פּעטער לאָזער, עק געגשע און דזשיקע, אין דער ווינונג פון מעכאניקער טייטלבוים — אן ס"סאָוויעץ, וועלכער האָט מיט אונדז גאנץ גוט געלעבט. יעדע צוויי שעה האָבן מיר ארויסגעשיקט א פּאטרול. בײַ איין פּאטרול איז נישט צוריק געקומען, מען האָט אים ארעסטירט.

אין דער זעלבער צײַט האָבן מיר אָנגעהויבן א גרויסע אויפקלערונגס־ארבעט צווישן די ארבעטער. מיר האָבן געגרינדעט א רײַי גרופּעס וווּ מ'האָט געלערנט פּאָליטישע עקאָנאָמיע און זיך באשעפּטיקט מיט די פּראָבלעמען פון דער יידישער ארבעטערשאפט. דער זאמלפּונקט פון דער גאנצער ארגאניזאציע איז געווען די קאָוויאָרניע בײַ הלל אויף געגשע 29, וווּ עס פלעגן זיך צונויפקומען א 150־200 מאן. דאָרט האָט מען אויך געהאלטן פּאָרלעזונגען אין די צוויי קליינע צימערלעך הינטער דער קאָוויאָרניע.

אויף דער זעלבער געגשע און דזשיקע איז געווען אונדזער בערזע, וווּ מ'פלעגט דערלײַדיקן אלע פּאַרטיי־ענינים. שפּעטער האָט מען די בערזע אויבערגעטראָגן אויף נאָוואָליפּקע, צווישן דזשיקע און קארמעליצקע, אקעגן דער צווייטער גימנאזיע. לעצטנס פלעגט די פּאליציי זייער אפּט פונאנדעריאָגן די בערזע. ספּעציעל האָט זיך אויסגעצייכנט אין דעם א גראבער נידעריקער רעווירָוואַ, און עס איז אפילו געווען א געדאנק אים „אַווקצוליגן".

צו יענער צײַט האָט זיך אָנגעהויבן א פּיבערהאפּטיקע אנטוויקלונג פון דער פּראָפּעסיאָנעלער באַוועגונג. פּאר אונדז, פּועלי־ציון, איז געווען א שווערע ארבעט. אונדז איז אויסגעקומען צו פירן א שוועלען קאמף מיטן בונד און ס"ס, וועלכע זענען שוין דעמאָלט געווען פארהעלטנישמעסיק גענוג שטארק. דער בונד איז געשטאַנען מיט א פעסטן פוס אין דער פּראָפּעסיאָנעלער באַוועגונג אלס די עלטסטע יידישע ארבעטער־ארגאניזאציע, און ער האָט בשום אופן נישט געוואָלט דערלאָזן די ס"ס און פּועלי־ציון ארײַנכאפּן זיך אין דער באַוועגונג. דער בונד איז געשטאַנען פּאר פּאַרטייישע פּראָפּעסיאָנעלן. מיר און די ס"ס זענען געשטאַנען אויפן שטאַנדפונקט פון אומפּאַרטייישע פּראָפּעסיאָנעלע פּאַראיינען. דער קאמף פּאר פּאַרטייישע אדער אומפּאַרטייישע פּראָפּעסיאָנעלע פּאַראיינען האָט זיך געפירט אויף דער יידישער גאס זייער שארף, כלי־זין צום קאמף האָבן ביידע צדדים געשעפט פון דײַטשן ארסענאל. אין דײַטשלאַנד איז דער קאמף געווען שוין אן אלטער, און דאָרט איז שוין געווען וועגן דער פּראָגע א ענוג גרויסע ליטעראטור. בעבעל, קאוטסקי און אנדערע האָבן ארויסגעגרופט זייער אויטאָריטעט וואָרט אין דער פּראָגע. דעם אמת געזאָגט, איז די פּראָגע בײַ אונדז געשטאַנען גאָר אויף אן אנדערן שטח. אין דײַטשלאַנד האָט זיך גע־פירט דער קאמף צווישן די סאָציאל־דעמאָקראטישע פּאַראיינען און די קריסטלעכע. די פּאַרטייידיקער פון די פּאַרטייישע פּאַראיינען זענען געשטאַנען אויף דעם שטאַנדפונקט אז די פּאָליטיק פון דער פּראָפּעסיאָנעלער באַוועגונג מוז זיין א סאָציאל־דעמאָקראטישע, די פּאַרטייידיקער פון די אומפּאַרטייישע זענען ארויסגעגאנגען פון דעם שטאַנדפונקט אז דער פּאַראיין מוז ארומנעמען אלע ארבעטער פון פאך, אן אונטערשיד פון איבערצײַגונג. בײַ אונדז וויידער איז נישט געווען קיין סכסוך צי זאל די פּאָליטיק פון פּאַראיין זיין אן ס"דעקישע. דאָ איז דאָך פּאַרגעקומען א קאמף אין דער סאָציאל־דעמאָקראטיע אין אנדערונגען. כאַראקטעריסטיש איז דער־בײַ, אז די פּפּ"ס, דעמאָלט די שטאַרקסטע פּאַרטיי צווישן די פּוי־לישע ארבעטער און מיט גרויסן השפּעה אפילו צווישן די יידישע ארבעטער (יידישע פּפּ"ס), האָט פּאַרטיידיקט אומפּאַרטייישע פּראָפּעסיאָנעלע פּאַראיינען, בשעת די דעמאָלט זייער שוואכע פּס"ד איז דווקא געשטאַנען פּאַר פּאַרטייישע פּראָפּעסיאָנעלע פּאַראיינען. דורכפירנדיק א שטרײַק אין א פּאַך, האָט די פּס"ד באלד דעם

נאַנצן פאַך פאַרשריבן פאַר אירע מיטגלידער (זיי האָבן טאַקע גע־צאָלט פאַרטיי־שטייער).

צו יענער צייט האָבן מיר שוין געהאַט א פּאָר דורך אונדז אָר־גאַניזירטע פאַראיינען. דער ערשטער און דער עלטסטער פון זיי איז געווען דער פאַראיין פון די קעלנערס, וויַיטער די מעלערס (די פור־מאַנעס פון מעל), די טאַנדעט־נייטאַרינגס און נאָך א פּאָר קלענערע פאַראיינען. עס פארשטייט זיך אז מיר האָבן געמוזט אָרגאַניזירן קודם־כל די פאַכן וואָס זענען נאָך נישט געווען אָרגאַניזירט דורכן בונד. מיר האָבן זיי געמוזט פאַרכאַפּן. דער בונד האָט אָבער גע־האט קענן אונדז די מעלה וואָס ער האָט שוין געהאט די דערפאַרונג און, אגב, דעם נאָמען, די אלטע פירמע, פון אייניקן פאַרשטייער. זיַינע פּראָפעסיאָנאַליסטן זענען געווען גענעטער פון אונדזערע. דעם אמת גענומען, זענען מיר נישט געווען שטאַרק באהאוונט אויך אין דער טעאָריע פון דער פּראָפעסיאָנאַלער באַווענגונג.

אונדזער קאָמיטעט האָט מיך א מאָל געשיקט פאַרטיידיקן דעם שטאַנדפונקט פון אומפאַרטיייִשע פאַראיינען. איך האָב זיך געווואָלט אָפּזאָגן, ווייַל איך האָב באמת וויניק געוווסט אין דעם גאַנצן ענין, האָט מען מיר געגעבן א פּאָר בראָשורן (איך געדענק בעבעלם און קאָוטסקים און נאָך עפעס א צווויי) און מיר געהיסן ביז מאָרגן וועלן א דערפאַרענער פּראָפעסיאָנאַליסט.

די ערשטע שריט זענען זייער שווער געווען, אָבער אין דעם טאָג־טעגלעכן לעבן אין די פאַראיינען האָבן אונדז געלערנט די אר־בעטער, וועלכע האָבן אָן טעאָריעס פאַרשטאַנען דעם ענין בעסער פאַר אונדז, אינטעליגענטן. דאָס זענען געווען דער הויפּט יצחק זיי־גערמאַכער, שמואל איינבינדער, חייקע, יששכר פּאַסקעמאַכער (באַנטשיק — אין אַמעריקע) און אַנדערע.

די אלע ארבעטן האָבן געפאָדערט פינאַנציעלע מיטלען. פון וואַנען האָט מען זיי גענומען? א פּאָר חברים זענען שוין געווען פּראָפעסיאָנאַלן און געקרינן 3-4 רובל א וואָך. קיין מיטגליד־אָפּ־צאָלונגען געדענק איך נישט, אָבער דערפאַר געדענק איך אז איך פלעג מיט צוויי ארבעטער ארומגיין צו די בורזשויעס און פאַרלאַנ־גען קאָטאַגראַריש די סומע וואָס דער קאָמיטעט האָט פאַר זיי בא־שטימט.

די בורזשואַזיע האָט צו יענער צייט פון איין זייט געהאט פאַר אונדז דרך־ארץ, ווייל זי האָט אין אונדז געזען די קעמפערס פאַר דעמאָקראַטישער פרייהייט וועלכע האָט אויך איר געשמייכלט, און פון דער אַנדערער זייט האָט זי א ביסל מורא געהאט פאַר די בא־וואָפנטע ארבעטער. אויף אזא אופן האָט מען געהאט מיט וואָס צו דעקן די לויפנדיקע הוצאות.

דער קאָמף מיט די סיימיסטן האָט אונדז קנאַפּ באשאפטיקט. מיר האָבן געהערט וועגן דער שפּאָלטונג וואָס איז פאַרגעקומען דאָרט ווייט, ערגעץ אין ליטע און אין דרום־רוסלאַנד. צו אונדז אין די ארגאַניזאַציעס האָבן זיי זיך, כ'וויים נישט פאַר וואָס, נישט גע־רוקט.

חוץ איין אינצלפאָל, כ'דערמאָן מיך: א מאָל האָט מען מיך ערופן אין קאָמיטעט. אינעם הינטערשטן ציימער אויף נאַלעווקעם האָב איך געטראָפן בן־ציונען, יצחקן, שמעונען, יאַניען, יאשע טראָכטענבערגן (א סטודענט אין פּאָליטעכניקום. איך האָב אים שפּעטער געטראָפן אין רוסלאַנד אלס אינזשעניער אין דער ארמיי; ער האָט דאָרט פאַרנומען א וויכטיקן פּאָסטן אין ראַט, און זיך גע־קליבן פאַרן קיין פאַלעסטינע), דוד בלאָכן (אפרים בלומענפעלד, דער פירער פון „פאַלעסטינע־ארבעטער־פאַנד" אין משך פון לאַנגע יאָרן אין פאַלעסטינע, איצט אין אחדות העבודה) און לסוף ירמיהון (חיים אייזנשטיין — א פּעיקער רעדנער און פובליציסט, איצט א גוטער סוחר).

בייַם טיש איז געזעסן נאָך עמיץ, עפעס אַן אומבאַקאַנטער בחור פון א יאָר 23. א קלייַנער, א דיקער אין בריל. מ'האָט מיר אים פאַרגעשטעלט אלס חבר גור־אריה. מיר איז גלַיך אויפגעפאַלן דער באַקאַנטער סיימיסטישער נאָמען.

ס'האָט זיך אַנגעהויבן אַן שמועס מיטן חבר גור־אריה פון וואַנען איז ער, וואָס וויל ער בייַ אונדז? ער האָט עפעס געשטא־מלט און ס'איז געווען שווער אַרויסצוקריגן בייַ אים קלאָרע דבורים. מיר האָבן אין דער זעלבער צייַט זיך פאַרגעשטעלט די סכנה וועל־כע דראָט טאַקע מצד אָט דעם בחור; מיר האָבן זיך גענוג אַנגע־הערט וועגן די סיימיסטן, ווי זיי רייַסן זיך אַרייַן אין אַרגאַניזאַציעס אלס פּועלי־ציון און מאַכן א תל פון זיי. האָבן מיר זיך נישט לאַנג מישב געווען, געמוען צווויי פון אונדזערע גוטע בחורים, זיי זאָלן דעם חבר גור־אריה באַגלַיטן צום באַן, קויפן א בילעט אין טיף־רוסלאַנד, מטריח זיַין זיך און אַרַיינזעצן אים אין וואַגאָן און נישט אָפּטרעטן ביז דער צוג וועט אַוועקגיין. אַזוי האָבן מיר אַרויס־געפּטרט דעם „סיים" פון פוילן. מער האָבן מיר שוין קיין מאָל נישט געהאט צו טון מיט די סיימיסטן, אויסער איין פאַל, וועגן וועלכן איך וועל שפּעטער דערציילן.

די אָרגאַניזאַציע האָט זיך שוין געהאט פונאַנדערגעוואַקסן. מיר האָבן געציילט עטלעכע הונדערט מיטגלידער. דער קאָמיטעט האָט אַנגעהויבן קלערן וועגן פארבינדן זיך מיט דער פּראָווינץ און באשאפן אַן אָרגאַניזאַציע אין גאַנץ פוילן. מיט לאָדזש וווּ עס האָבן געארבעט די חברים אריה (וויקטאָר) און מולייַ, מיט וולאָצ־לאָווק, וווּ עס האָט געארבעט קינא דער עלטערער, און מיט קעלץ, וווּ עס האָט געארבעט קינא דער יינגערער (פעליקס) — זענען מיר שוין געשטאַנען אין פארבינדונג. דער קאָמיטעט האָט ארויסגעשיקט א פּאָר חברים אין דער פּראָווינץ. צווישן זיי: מיך אין וולאָצלאַ־וועק, יארבלומען אין לובלין און אין אַנדערע שטעט. אין לובלין איז אַריבער צו אונדז איינער פון די וויכטיקסטע ארבעטער פון „בונד", דער חבר ראָזענטאַל — מאַרק אייניקל, ווי מען האָט אים דעמאָלט גערופן.

נאָך אזא צוגרייטנדיקער ארבעט איז אויף דעצעמבער צו־נויפגערופן געווארן אין וואַרשע דער ערשטער צוזאַמענפאָר אין פוילן. אויף וויפל איך קען זיך דערמאָנען, זענען געווען פאַרגע־שטעלט: וואַרשע (בן־ציון, שמעון, איך אלס גאַסט), לאָדזש (מולייַ, וויקטאָר), קעלץ (פעליקס), לובלין, וולאָצלאַווק (קאַוואַלסקי), טשענסטאָכאָוו (רוזשע פּרישיצקע), קאַליש (אַברהם קאַלישער — א. וויינווייַזקע), פלאָנסק (דוויד גרין — בן־גריון, אַנגעזעענער פירער פון אַחדות העבודה), און נאָך אייניקע שטעט. דאָן איז אָפּיציעל געשאַפן געווארן „דער יידישער סאָציאַל־דעמאָקראַטישער ארבע־טער־פאַרבאַנד פועלי־ציון — אין פוילן". אין ערשטן פאַרבאַנדס־קאָמיטעט זענען אַריַין בן־ציון, שמעון, אריה (וויקטאָר).

צו יענער צייַט איז צוריקגעקומען פון רוסלאַנד אונדזער חבר אלטער גאָטליב, וועלכער האָט באַווייזן אין רוסלאַנד מגופּל צו ווערן אין א סיימאָווייעץ. אויף א פּאָר פאַרזאַמלונגען האָט ער גע־פרוווט אויפקלערן די חברים דעם „נייַעם אמת", אָבער אָן דער־פאָלג. דאָך האָט גאָטליב געפונען פאַר זיך א גינסטיקן באָדן אין דער ריין אָרגאַניזאַציאָנעלער אָפּאָזיציע, וועלכע איז, צו יענער צייַט, אַנטשטאַנען אין דער וואַרשעווער אָרגאַניזאַציע. דער קאָמיטעט איז דעמאָלט געווען געקליבן בלויז דורך א קליינער גרופּע חברים. מיטן וווקס פון דער אָרגאַניזאַציע האָט מען אויפן קאָמיטעט אַנ־געהויבן קוקן, ווי אויף „סאַמאָזוואַנצעס" און אייניקע האָבן גע־וואָרפן דעם לאָזונג „דעמאָקראַטיזאַציע". דער קאָמיטעט זאָל גע־וווייקט ווערן פון דער גאַנצער מאַסע. אַגב איז מען געווען אומצו־פרידן מיט א סך אינצלנע מעשים פון קאָמיטעט. א סך חברים האָבן זיך געווענדט צו מיר, זיכער אז איך (א סטודענט) בין אוודאי אין קאָמיטעט. ווען איך האָב באמת נישט געקענט ענטפערן, האָט מען מיך חושד געווען אז איך שפּיל זיך אין „קאַנספּיראַציע".

די „אָפּאָזיציע" האָט אַנגעפירט ישראל וועשער (וועלכער איז נישט לאַנג אַריבער צו אונדז פון בונד) און אליהו עסטרין. גאָט־ליב איז צוגעשטאַנען צו דער אָפּאָזיציע מיט דער כוונה זי אויס־צונוצן און שפּאלטן די אָרגאַניזאַציע.

דאָס אלץ האָט געצווונגען דעם קאָמיטעט צונויפצורופן סוף־כל־סוף אַן אלגעמיינע פאַרזאַמלונג דעם 5טן יאנואַר 1906 אין הלם קאַוויאַרניע. געקומען זענען א 150 חברים.

עס איז שווער צו זאָגן מיט וואָס דער גאַנצער ענין וואָלט זיך אויסגעלאָזן, ווען עס מישט זיך נישט אַרַיין פּאָליציי. גלַיך בייַם אַנהייב פון דער פאַרזאַמלונג זענען אָפּגעקומען א 25 וואָלין־צעם מיט א פּריסטאַוו פון 5טן צירקל בראש.

די זעלנער בכלל האָבן זיך באַצוינגן צו דער גאַנצער באַפעל־

קערונג זייער שלעכט. די נאַנצע שטאָט איז בײַ זיי באשטאַנען פון „בונטאַוועטשיקעס־אַגיטאַטאָרן", ווײַל סײַ די פּאָליאַקן סײַ די יידן זענען געווען „פרעמדע". צווישן די זעלנער האָבן זיך בפרט אויסגעצייכנט די וואָלינצעס (זייערע קאָזאַרמעס זענען געווען אויף פּשעיאַזד). זיי האָבן געווילדעוועט ווי אמתע רוצחים. אָט די דאָזיקע וואָלינצעס זענען עס אַראָפּגעקומען צו אונדז.

מען האָט אַלעמען אָנגעהויבן צו באַזוכן. א מיידל לעבן מיר האָט געקריגן היסטעריקע. האָב איך געבעטן א זעלנער, ער זאָל איר ברענגען וואַסער. ער האָט נישט געענטפערט. ווען איך האָב זיך גענענדט מיט דער זעלבער בקשה צום פּריסטאַוו, האָט ער דעם זעלנער געהייסן געבן מיר מיטן באַגנעט. דערזעענדיק אז דאָס ווייגט דאָס מיידל, האָט ער געהייסן געבן איר מיטן באַגנעט. דער זעלנער האָט צופעליק נישט געפאָלגט, אָבער אויפן מיידל האָט עס געווירקט בעסער ווי וואַסער. זי איז תיכף אָנטשוויגן געוואָרן.

איינעם אונדזערן א חבר פון דווינסק (דעם שפּעטערדיקן רעדאַקטאָר פון „לאַדושער פאָלקסבלאַט" — ל. קאַהאַן) האָט דער פּריסטאַוו מכבד געווען מיט צוויי פּעטש. ס'איז דערגאַנגען צו מיר. „דו, געלער אַגיטאַטאָר, דיך קען איך שוין פון לאַנג". איך האָב נאָזוו געענטפערט דאָס איך זע אים צום ערשטן מאָל, האָט ער מיר שוין דערלאַנגט צוויי פּעטש: „דו וועסט מיר נאָך דברן".

מ'האָט אונדז אַלעמען באַזוכט און אָפּגעשיקט אין צירקל. מ'האָט בריט געעפנט דאָס טויער און דער פּריסטאַוו האָט א קאָמאַנדעווע געטאָן:

„א טיפער, בראָטצי, נאַראָדטיע אים ניעמנאָגא".

(און איצט בריידערלעך דערלאַנגט זיי א ביסל).

די זעלנער האָבן זיך אויסגעשטעלט אין טויער פון בריידע זײַטן און, האַלטנדיק די ביקסן פּאָר די שטיקעס, אָנגעהויבן קלאַפּן דעם עולם, וואָס האָט געמוזט דורכגיין. מרדכי אוסענאָוויטשן האָט מען צעלעכערט דעם קאָפּ.

אַרײַנקומענדיק אינעם קלײנעם קײַלעכטיקן הויף האָט זיך אונדזער חברה, וואָס איז שוין משמעות געווען באַהאַוונט אין דער מאָסקאַראָפּיע פון צירקל, א לאָז געטון צום צימער פון דעזשורני. איך און אַנדערע, וואָס זענען דאָ צום ערשטן מאָל געווען, האָבן נישט געוווסט ווו זיך אַהינצוטאָן. די זעלנער פון הינטן שטופּן. איך האָב זיך אָפּגעשטעלט אין מיטן הויף, איז צו מיר מיט א מאָל צוגעלאָפן א זעלנער און צוויי מאָל נאָכאַנאַנד מיר א האַק געגעבן איבער די פּלייצעס מיטן באַגנעט. איך האָב געשוויגן און ער האָט זיך בארוקט.

די וואָס זענען אַרײַן אינעם דעזשורנעם צימער האָט מען רעגיסטרירט. מיר זענען געבליבן אויפן הויף אַרומגערינגלט מיט זעלנער.

אין א 10 מינוט אַרום איז אַרויס אין הויף דער פּריסטאַוו מיט א טענה: ווו איז דאָ דער געלער אַגיטאַטאָר? איך האָב זיך געשלאָגן מיט דער דעה: אַרויסגיין אָדער נישט. אויב גיין, וועט ער טענהן, אז איך בין זיך דערמיט אַליין מודה דאָס איך בין דער געלער אַגיטאַטאָר. זאָל איך נישט אַרויס גיין, וועט ער מיך שלאָגן דערפאָר וואָס איך האָב זיך נישט אָפּגערופן. איך בין אַרויס און געזאָגט אז אויב ער זוכט מיך, בין איך דאָ.

ער האָט מיך אַרײַנגעפירט אינעם דעזשורנעם צימער און געהייסן מיך פּאַרשרײַבן „אויסער דער רייַ". איך האָב זיך פּאַרשריבן נישט אַלס סטודענט, נאָר „בײַ די עלטערן" — איז ווידער שלעכט. „א לייַדיק־גייער", האָט געליאַרעמט דער פּריסטאַוו, "טוט גאָרנישט און פּאַרנעמט זיך מיט אַגיטאַציע". ער האָט מיר געהייסן בלײַבן אין צימער, בשעת אַלעמען האָט מען נאָכן פּאַרשרײַבן געפירט ערגעץ ווײַטער, „אז מען וועט ענדיקן, — האָט ער געזאָגט — וועל איך זיך מיט דיר אָפּרעכענען".

צו יענער צײַט האָט מען דערציילט אז אין די צירקלען וועלן פּאַרפאַלן מענטשן. ס'איז געווען די ערגסטע צײַט פון דער רעאַקציע, ווען די כוליגאַנעס האָבן זיך נוקם געווען פּאָר די פּאָר טעג „פּריַהייט". איך האָב פּאַרשטאַנען אז מיט מיר קאָן זײַן נישט גוט. איך בין געזעסן און געווארט. דער רעווירווע, וואָס האָט פּאַרשריבן, פלעגט אין מיטן דערינען פון העלער הויט ווארפן צינישע ווערטער. די מיידלעך זענען רויט און בלאַס געוואָרן און דאָס האָט אים פּאַרשאַפט א סך הנאה. מ'האָט שוין דערווײַל כמעט אַלעמען פּאַרשריבן, אין צימער זענען נאָך פּאַרבליבן א מאַן 5־6. בין איך צוגעגנגען צו אַן אַנדערן רעווירווע, נאָכן אויסזען א פּאָליאַק, און אויף פּויליש געבעטן אים, ער זאָל גיין צום פּריסטאַוו אַליין, נישט צום געהילף, פּרעגן, לויט וועמענם פּאַראַדענונג האָט מען מיך דאָ אביערגעלאָזט. צי איז דעם פּאָליאַק געפעלן געוואָרן וואָס איך רעד מיט אים פּויליש (איך האָב אויף דעם אויסגערעכנט), צי צוליב אַן אַנדער סיבה, אָבער ער איז אַוועק און א פּאָר מינוט אַרום איז געקומען דער געהילף־פּריסטאַוו און האָט מיך אַוועקגעפירט צו אַלע חברים אין צוויטן צימער.

עס האָט געמוזט זײַן צווישן אונדז א פּראַוואָקאַטאָר, וואָרעם פון די 150 מאַן, די בעסטע און אַקטיוסטע חברים, און זיי פּאַראַלטן. די אַנדערע האָט מען פון די צירקלען אויף מאָרגן אַרויסגעלאָזט. אונדזערע 40 האָט מען אָפּגעפירט אויף מאָרגן אין ראָטהויז. צווישן אונדז געדענק איך דעם באַריכטן איצט אין אַמעריקע מאַזשעוויעצקי — א גרויסער געזונטער בחור, א ביסל אַן אומנאַר־מאַלער, אָבער אַן אַיבערגעגעבענער חבר.

אין ראָטהויז איז געווען אויסערגעוויינלעך שמוציק, זענען מיר אָפּגעזעסן א נאַכט אויף די פּעקלעך וועלכע מ'האָט שוין כמעט יעדן צוגעשיקט פון דער היים. די צווייטע נאַכט האָבן מיר זיך א ביסל אײַנגעאָרדנט און געלייגט שלאָפן. מיר האָבן אָבער נאָך נישט באַווײַן צו פּאַרמאַכן די אויגן, האָט מען אונדז זיך געהייסן אָנטאָן, אַראָפּגעפירט ערגעץ אין א קעלער אויף היי און מיר האָבן זיך געלייגט שלאָפן. פון די פּענצטער אויבן האָט געגרונען און דאָס היי איז געווען נאַס.

א זייגער דרײַ בײַ נאַכט האָט מען אונדז ווידער אויפגעווועקט און זיך ווידער געהייסן אָנטאָן. מיר האָבן פּאַרשטאַנען אז מען וועט אונדז פירן אין ציטאַדעל. אין שטאָט האָט מען שטאַרק געדעט דערפון (נאָך פּאָר אונדזער אַרעסט), אז בײַ נאַכט, ווען מען פירט די אַרעסטירטע אין ציטאַדעל, שלאָגט מען זיי. מען האָט שוין א פּאָר מענטשן געהרגט. מיר האָבן געגומען רעדן מיטן נאַטשאַלניק פון ראָטהויז — א דיקן אָפּיציר, קאַלענדאָ, ער איז דעמאָלט געווען בארימט אין ווארשע — אז מיר האָבן מורא, מ'וועט אונדז הרגענען אויפן וועג. ער האָט אונדז געגעבן זיין ערן־אָפּיצירן־וואָרט, אז מען וועט אונדז נישט אַנרירן.

מ'האָט אונדז אויסגעשטעלט צו פּיר אין דער רייַ,אַן ערך הונדערט רייען, און געפירט האָבן אונדז ווידער וואָלינצעס. לאָנדזיק זיך אין וועג אַרײַן האָט דער אָפּיציר געהאַלטן א דרשה צו די זעלנער און אויפגעפאָדערט אז בײַם ערשטן סימן פון ווידערשטאַנד, פון נישט פאָלגן, אָדער פון נישט גיין אין די רייען זאָלן זיי שיסן. מ'האָט זיך געלאָזט אין וועג אַרײַן.

כל־זמן מיר זענען געגאַנגען איבער דער שטאָט איז געווען נישקשה. אָבער ווי נאָר מיר זענען אַרויס הינטער דער שטאָט, אזוי האָבן זיך אָנגעהויבן צו הערן געשרײַען פון אַלע רייען. איין מאָל האָט זיך דער אָפּיציר אויסגעדרייט און געפרעגט, וואָס איז דאָרט? האָט אים דער זעלנער געענטפערט „שיכור", וואָשע וויסאָקאָראַדיע". די צאָל פון אוזעלכע „שיכורים" איז כסדר געוואַקסן. די זעלנער האָבן זיך אָנגעהויבן צו טשעפּען, פּאָר וואָס מ'האָט א פּעקל, פּאָר וואָס מ'גייט אין בריל, וכדומה. א פּיראָוויגיקער אַגיטאַטאָר! האָבן זיי אויף מיר און אויף אַנדערע באַבריטע געשריגן און געגעבן קלעפּ מיט דער האַנט איבערן קאָפּ, איבערן פּנים, מיט דער ביקס איבער דער פּלייצע, מיטן פּוס און קני פון הינטן און נאָך אויף פּאַרשידענע אופנים.

אויסגעמאַטערטע, צעהרגעטע, קוים אויף די פּיס, זענען מיר געקומען אין ציטאַדעל. די גליקלעכערע פון אונדז זענען געהאָלפן געוואָרן און אַרײַן אין פּאָרט נ' 3. דאָכט זיך, אונדזער נאָענצע חברה האָט זיך געמוזט שלעפּן נאָך א האַלבע שעה ביזן פּאָרט נ' 4 און ווידער געקראָגן קלעפּ.

ווען מיר זענען 7 אין דער פּרי אַרײַן אין פּאָרט און דערצו נאָך געטראָפן א פּאָר חברים, פּרײַער אַרעסטירטע, האָבן מיר זיך

געפילט גליקלעך. איך האָב דאָרטן געטראָפן דעם פעטער לאָזער, דעם מעכאניק פינקעלשטיין, בנימין פינקל (איצט אין אַמעריקע) און ירמיהון.

נאָך א וואָך אין פעסטונג האָט מען אונדז אַריבערגעפירט קיין מאָדלין — צוויי שעה מיט דער באַן הינטער וואַרשע. אויפן וואָקזאל האָבן מיר געזען אַלע אונדזערע קרובים און פרײַנד. מיר זענען אַבער געזעסן אין איין פּחד, ווײַל מיר האָבן נאָך גוט געדענקט דעם וועג פון ראָטהויז אין ציטאַדעל אַרײַן, און וועג מ'האָט אונדז אין מאָדלין אויפן באַן ווידער אויסגעשטעלט און אין דער פינצטערניש געפירט דורך א וואַלד, זענען מיר געווען זיכער אז דאָ וועלן מיר שוין בלײַבן. געפירט האָבן אונדז אַבער נישט קיין וואָ לינצעם, און נישט קיין גוואַרדייצעם בכלל, נאָר זעלנער פון דער פעסטונג גופא, זענען מיר אָפּגעקומען בלויז מיט שרעק.

מיר זענען געקומען אין די הויכע, ליכטיקע, וואַרעמע קאַמערן מאָדלין אויפן ערשטן שטאָק און ווידער געפינען חברים וואָס מ'האָט פריער אַהין אַריבערגעפירט. מ'האָט אָנגעהויבן אַרויסמען די פעקלעך, וואָס די קרובים האָבן אָנגענעבן אויפן וואָקזאל אין וואַרשע, איז ווידער געוואָרן פריילעך אויפן הארצן.

אין מאָדלין זענען מיר געבליבן אַלע העכער 3 חדשים. דער גאַנצער קאַמיטעט איז געווען אַרעסטירט: יצחק, בן־ציון, דוויד בלאָך, איך, בנימין עפראָן (איצט א פּאָלקיסט), פעטער לאָזער און אנדערע, אויך גאָטליב איז געווען מיט אונדז. געבליבן פרײַ זענען נאָר שמעון פייגלע פון קאַמיטעט און די ביידע לידערס פון דער אָפּאָזיציע, ישראל וועשער און אליהו עסטרין. דאָ אין מאָדלין האָבן מיר געהאַט א סך צײַט זיך אויסצוטענהן. מיר האָבן איבערגעלאָזט די זאַך ביז דער צײַט ווען מיר וועלן פרײַ ווערן.

דאָס לעבן אין דער אַרגאַניזאַציע האָט זיך נישט אָפּגעהאַקט. אדרבא, די אַרבעט איז נאָך אינטענסיוואַר אָנגענאַנגען. שמעון פון איין זײַט און די אָפּאָזיציע פון דער אַנדער זײַט האָבן זי פאַרנעמען, נאָר ביידע צדדים האָבן באשלאָסן אָפּוואַרטן מיטן סכסוך ביז וואַנען מיר אַלע וועלן פרײַ ווערן.

דער גאַנצער עולם אונדזערער איז אָפּגעזעסן אין פעסטונג א דרײַ חדשים. פסח צום סדר האָט מען זיי באַפרײַט, איבערגעלאָזט 6, צוויי־זיי מיך, אויף וויַיטער. ס'האָבן נישט געהאָלפן אונדזערע פּראָטעסטן. מיר זענען אָפּגעזעסן נאָך א פּאָר וואָכן.

נאָך דער באַפרײַונג האָט מען מיר מיטגעטיילט, נאָטירלעך גאַנץ קאָנספּיראַטיוו, אז כ'בין קאָאָפּטירט אין קאַמיטעט. אויף דעם סדר־היום פון דער ערשטער זיצונג איז געשטאַנען די פראַגע וועגן דער אָפּאָזיציע, וועלכע איז פון טאָג צו טאָג גרעסער. העזהדיקער און געפערלעכער. איך האָב פאַרגעסן פרײַער אָנצוויזן אז די אָפּאָזיציע האָט מיט דער צײַט ערויסגעוואַקסן א פרינציפּיעלן מאָטיוו. אויך ישראל וועשער און אליהו עסטרין האָבן זיך לכתחילה געהאַלטן פאַר פראַקטישע פּאָלעמיסטינצעס, און אזוי ווי צו יענער צײַט איז שוין ערויס אין פּאָלטאַווע „די יידישע ארבעטער כראַניק" מיט בראַנדוויס „אונדזער פּלאַטפאָרם" — וועלכע האָט פאַרמולירט דעם פּאָלעמיניזם אלס „פּראָגראַמאַטישן", האָט אונדזער אָפּאָזיציע זיך אויך פאַרוואַנדלט אין א „פּראָגראַמאַטיש־פּאָלעמיניסטישער". דער פּראָגראַמאַטישער פּאָלעמיניזם איז דעמאָלט לויט בראַנדוויס, באַשטאַנען אין דעם אַנאַליז פון די ווירטשאַפטלעכע אייגנשאַפטן פון פּאָלעמיניע, פון איר „אינטערנאַציאָנאַלן האַטעל־כאַראַקטער", אין דעם וואָס זי איז א האַלב אגראַר, האַלב קאַפּיטאַליסטיש לאַנד — דער לעצטער מאָמענט איז נאָך ער היום בײַ אונדז נישט איבערגעווונדן.

צו דער צײַט איז שוין געהאַט פאַרגעקומען (אין פעברואַר אין פּאָלטאַווע דער ערשטער גרינדונגס־צוזאַמענפאַר פון דער יידישער סאָציאַל־דעמאָקראַטישער ארבעטער־פאַרטיי „פּועלי־ציון" אין רוסלאַנד (די קלאַמערן אין וועלכע עס זענען שפּעטער אַרײַנגעשטעלט געווואָרן די ווערטער „פּועלי־ציון" זענען צוגעגעבן געווואָרן לויטן באַשלוס פון צווייטן צוזאַמענפאַר אין קראָקע, זומער 1907).

אויף דעם צוזאַמענפאַר זענען פון אונדזער פּוילישן פאַרבאַנד געפאָרן שמעון און מוליע. זיי האָבן דאָרטן נישט איבערגעזומען קיינע התחייבות און האָבן נאָך נישט דערקלערט וועגן דעם אַרײַנטריט פון פאַרבאַנד אין דער פּאַרטיי, צוליבן פרינציפּיעלן פּאָלעמטיניזם. די אָפּאָזיציע האָט אויך אָט דעם מאָמענט געפרוווט אויסנוצן, הגם איר אָפּיציעלער באָדן איז אַלץ געבליבן דער אַרגאַניזאַציאָנעלער פרינציפּ.

אין קאָמיטעט האָט געהערשט א מיינונג אז מען דאַרף פירן דעם קאַמף מיט דער אָפּאָזיציע וויַיטער. די דאָזיקע מיינונג האָט, אויב איך האָב נישט קיין טעות, פאַרטיידיקט שמעון, וועלכער איז געווען פאַרבייטערט פון קאַמף. אים האָט אונטערגעהאַלטן יצחק. איך האָב פאַרגעשלאָגן מ'זאָל דורכפירן די „דעמאָקראַטיזירונג" פון דער אַרגאַניזאַציע, און אויף אזא אופן אָפּגעמען דעם אָפּיציעלן מאָטיוו פאַר אָפּאָזיציע. בן־ציון איז נוטה געווען צו מײַן מיינונג. עס איז נאָר געווען די פראַגע ווי אזוי דאָס דורכצופירן אז אַלע זאָלן זײַן צופרידן. עס איז באשלאָסן געוואָרן אז דער קאָמיטעט וועט נאָמינירן א קאָמיסיע פון 7 חברים: 3 פון דער אָפּאָזיציע, 3 פון דער קאָמיטעט־דריטונג און איינעם א נייטראַלן חבר.

אין דער קאָמיסיע זענען ארײַן: ישראל וועשער, אליהו עסטרין און יששכר וויַינטרויב פון דער אָפּאָזיציע; פעטער לאָזער, אברהם שנײַדער און איך — פון קאָמיטעטס צד, און דוויד בלאָך אלס דער נייטראַלער „בורר". אונדזער אויפּגאַבע איז געווען אויסצוארבעטן אַן אַרגאַניזאַציאָנס־סטאַטוט פאַר דער וואַרשעווער אַרגאַניזאַציע. 2 טעג, שבת און זונטיק, זענען מיר געזעסן אָן הפסקות אין דער שול „יהודית" אויף נאָוואָליפּיע 25 ווו די פאַרוואַלטערין איז געווען מײַן שוועסטער. דעם סטאַטוט וואָס מיר האָבן געבראַכט האָט דער קאָמיטעט אין גאַנצן באַשטעטיקט.

אויף וויפל איך דערמאָן זיך, איז דער אינהאַלט פון דעם אַרגאַניזאַציע־סטאַטוט באַשטאַנען אין דאָס וויַיטערדיקע: די אַרגאַנאַזאַציע באַזירט זיך אויף גרופּעס פון 10־15 חברים, וועלכע ווערן אַרגאַניזירט לויט די פּאַכן און אין די פּאַכן גופא. יעדער גרופּע האָט אירע פאַרלעזונגען, ספּעציעלע לעקציעס, קלײַבט מיטגלידס־אָפּצאָלונגען און האָט אירם א פאַרשטייער אויף פאַרבינדונגען מיט די העכערע אינסטאַנצן. די פאַרשטייער פון אַלע גרופּעס בילדן דיַ אזוי גערופענע צענטראַלע סכאָדקע, וועלכע איז דער גרעסטער־געבע־רישער אַרגאַן פון דער גאַנצער אַרגאַניזאַציע. די צענטראַלע סכאָדקע קלײַבט זיך צונויף איין מאָל א חודש. זי קלײַבט עס קאָנספּיראַטיוו, וועלכער דאַרף באשטיין פון דרײַ חברים. בכדי די רעזולטאַטן פון די וואַלן זאָלן זײַן קאָנספּיראַטיוו, קלײַבט די צענטראַלע סכאָדקע אויס אָפּן נאָר איין מענטש — דאָס איז דער פאַרמיטלער צווישן דער סכאָדקע מיט דעם קאַמיטעט. באַקומט זיך אז יעדער חבר קען דירעקט נאָר זײַן אייגענעם פאַרשטייער, מער קיינעם נישט. אַלע פאַרשטייער קענען נאָר דעם איינעם פאַרמיטלער, דער פאַרמיטלער ציילט די צעטלען, איז מודיע דעם רעזולטאַט פון די וואַלן נאָר די וואָס זענען אויסגעקליבן געוואָרן אין קאָמיטעט און נאָר ער קען דעם קאָמיטעט.

דער קאָמיטעט האָט באַשטעטיקט דעם סטאַטוט און זיך דערקלערט פאַר אויפגעלייזט. די אַרגאַניזאַציאָנעלע קאָמיסיע פון די 7 חברים האָט געדארפט דורכפירן די רעאָרגאַניזאַציע. אין משך פון איין וואָך האָבן אַלע פּאַכן געהאַט זייערע גרופּעס (די גרופּעס האָבן עקסיסטירט טיילווײַז פון פריער) און די גרופּעס האָבן אויסגעקליבן פאַרשטייער. דעם נאָענטן שבת, דעם 5טן מײַ 1906, איז אויף דושעלנע־גאָס נומער 3 פאַרגעקומען די ערשטע זיצונג פון דער צענטראַלער סכאָדקע, וועלכע האָט דערלויבט א סך ענינים, פון וועלכע איך געדענק אָבער נאָר די וואָלן פון קאָמיטעט. די צענטראַלע סכאָדקע איז באַשטאַנען פון 27 חברים. פון דעם איז געדרונגען אז אין מײַ 1906 האָט די וואַרשעווער אַרגאַניזאַציע געציילט 300־400 מיטגלידער. אלס פאַרמיטלער איז אויסגעוויילט געוואָרן חיים אַינשטיין (ירמיהו). די וואָלן פון קאָמיטעט, ווי איך געדענק, זענען געווען כמעט אַינשטימיק, יצחק און שמעון האָבן זיך אָפּגעזאָגט צו ארבעטן וויַיטער אין קאָמיטעט. דערויבער איז אַינשטימיק געוויילט געוואָרן בן־ציון, דוויד בלאָך און איך.

די צענטראַלע סכאָדקע האָט אויסגעקליבן אַן אַרגאַניזאַציאָנעלע קאָמיסיע, וועלכע איז באַשטאַנען פון פאַרשטייער פון פאַרשידענע קאָמיסיעס: פינאַנץ־קאָמיסיע, טעכנישע, ליטעראַטור־קאָמיסיע, פּראָפּאַגאַנדעלע, שטרײַק־ און ביבליאָטעק־קאָמיסיע. בײַם

קאָמיטעט גופא זענען געווען צוויי קאָמיסיעס: א קאָנספּיראַטיווע און א פֿרינציפּיעלע. די לעצטע האָט אויך געהייסן בײַ אונדז די טעאָרעטישע — זי איז באַשטאַנען פון די מער אַנטוויקלטע חברים און האָט באַהאַנדלט אַלע פֿרינציפּיעלע און טעאָרעטישע פֿראַגעס, וואָס פֿלעגן אַרויפֿשווימען פֿאַר דער באַוועגונג. אין איר זענען אַרײַן, ווי איך געדענק, דער קאָמיטעט, דער פֿאַרמיטלער, אָחוץ זײַ נאָך אָבֿיש, איש עברי (ש. י. לאַנדינסקי), עמום (שלמה קאַלא), מנחם, יחזקאל, סאַבינא, צוויי שוועסטער אַסטערמאַן, בנימין עס־ראָן, אברהם פֿאַריזער, אליהו עסטרין, ישראל וועשער און נאָך ווער. מיר פֿלעגן זיך צונויפֿקומען יעדע וואָך אין תחילת נאָנץ היים דיסקוטירט די פֿראַגע בנוגע פֿרינציפּיעלן, פֿראַקטישן אָדער פֿראַג־נאַסטישן פֿאַלעסטיניזם. בײַ דער געלעגנהייט ווײַל איך פֿעסטשטעלן אז „אונדזער פֿלאַטפֿאָרם און די „ייִדישע אַרבעטער־כראַנײַ" האָבן אין פּוילן נישט געמאַכט קיין גרויסן רושם, אָחוץ אויף אַן ענגן קרײַז אינטעליגענטן. די מאַסע האָט אפֿילו נישט געקענט לייענען דעם רוסישן טעקסט.

צווישן די חברים פון דער „פֿרינציפּיעלער" קאָמיסיע זענען געווען נאָנץ אינטערעסאַנטע מענטשן. אָבֿיש, אין נאָנצן 18-19 יאָר, איז געווען זייער א פֿעיִק יינגל, א גוטער אַגיטאַטאָר און האָט זיך נאָנץ שנעל אָריענטירט. ער איז שוין פון 12-13 יאָר אַן געשטאַנען אין דער אַרבעטער־באַוועגונג און באַווײַז צוויי יאָר צו זײַן א בונ־דיסט. מען האָט אים אין יענער צײַט זייער גוט געקענט אויף דער בונדישער בערזע און מען האָט אים דאָרטן אפֿילו א מאָל מבֿטיח געווען „אונטערהאַקן די פּיסלעך". לעצטנס איז ער אַראָפּ פון זי־נען.

עמום (שלמה קאַלא), אויך א יונגער בחור, א גימנאַזיסט פון א יאָר 18 פון אַן אַסימילירט פּויליש הויז — א וועגעטאַריאַנער ווי זײַן גאַנצע משפּחה, כל ימיו האָט ער פֿאַרבראַכט אין לייענען אוּן אַן א גוזמא קאָן מען זאָגן אז דער בחור האָט געהאַט איבער־געלייענט מער ווי צען עלטערע פֿאַר אים חברים צוזאַמען. איך גע־דענק אים נאָך ווען ער איז אַלט געווען א יאָר 12 אין אַטוואַצק, איך בין עלטער געווען פֿאַר אים מיט א יאָר 4, און שוין דעמאָלט האָב איך פֿאַר אים דרך־ארץ געהאַט צוליב זײַן אַנגעלייענטקייט. ער האָט אַבער געהאַט א חסרון. נישט אַלץ האָט ער געקאָנט פֿאַר־דייען און באַרבעטן. געווײסט האָט ער א סך, ער האָט אַבער נישט אַלע מאָל געקאָנט מאַכן א גוטע אָנווענדונג פון זײַן וויסן. נאָך פֿאַר אונדזער אַרעסט האָבן מיר אַרגאַניזירט א שילערקרײַז, מיט וועלכן עס האָבן אַנגעפֿירט עמום, מ. יאַרבלום, א גימנאַזיסט שוואַרצמאַן און איך. מיר האָבן אַרויסגעלאָזט איין העקטאָגראַפֿירטע פֿראָקלא־מאַציע און איין געדרוקטע פֿראָקלאַמאַציע (ביידע אין פּויליש) מיט אונדזער נאָנצן פֿראָגראַם — אין נאָמען פון שילערקרײַז (קא־לא אוטשניאַווסקיע) פֿאַרוואָס, אגב, מ'האָט עמומן גערופן שלמה קאַלא. ווי מען האָט מיר אביערגענעבן, האָט ער אין די שפּעטערע יאָרן פֿיל מיטגעאַרבעט אין דער פּאַרטיי, אָבער לעצטנס, אין די יאָרן 1917-1918, איז ער אביערגענאַנגען צו די פּפּ"ס (לינקע). איצט פֿאַרנעמט ער זיך מיט ריין וויסנשאַפֿטלעכער ארבעט, רעדט נאָר פּויליש און האָט זיך אפֿילו געטויפֿט (פֿריער רובינראָט, איצט — רודניאַנסקי).

מנחם, יחזקאל און איש־עברי (ש. לאַנדינסקי), לערערס, גע־וועזענע ישיבה־בחורים. די ערשטע צוויי — עלטערע; דער ערשטער א יאָר 25, דער צווייטער א יאָר 28, מיט ריין יידישע פֿעיִק חקרן־קעפּ, גאַנצע טעג האָט מען געהאַלטן אין איין הקרנען זיך. מנחם האָט אפֿילו ארײַנגעגעבן אַן ארטיקל אין נומער 2 „יידיש ארבעטער־וואָרט" (זע ווייטער), אויף וועלכן איך בין נעזעסן נישט איין שעה. בײַ אַלע דרײַ האָט געפֿעלט די גראָדע לאָגיק; זיי האָבן קיין מאָל נישט געקענט טראַכטן גלײַך, נאָר אַלע מאָל מיט דער רעכטער האַנט געראָטן צום לינקן אויער. זיי האָבן ליב געהאַט צו פֿאַר־קריכן אין די „טיפּסטע טיפֿקייטן" און האָבן זיי נאָר געכאַפּט וועמען וואָס האָט זיך מיט זיי אין חקירות ארײַנגעלאָזן, פֿלעגט שוין יענער אַרויסגיין פון זייערע הענט ווי פון א באָד. עס איז אָבער געווען אַן אינדיווידועלער אונטערשיד צווישן יחזקאלען און מנח־מען. מנחם איז געווען מער ענאָיִסטיש געשטימט און יחזקאל — אַן אמת ריינע שיינע נשמה, א גוטער געלאָסענער מענטש, וועמען אַלע האָבן ליב געהאַט, נישט קוקנדיק אויף זײַנע חקירות. איך מוז זיך מודה זײַן, איך האָב שטאַרק ליב געהאַט יחזקאלען, איך האָב אַלע מאָל מורא געהאַט פֿאַר אים, ווײַל פֿריער ווי נאָך 2-3 שעה פֿלעג איך זיך פון זײַנע הענט נישט אַרויסקריגן ווען ער פֿלעגט מיך כאָפּן אין דער קאַוויאַרניע אָדער אויף דער בערזע. אייביק האָט ער זיך אַרומגעטראָגן מיט שאלות און ספֿקות, וועלכע ער האָט פון מיר געפֿאָדערט איך זאָל זיי אים אויפקלערן. מנחם איז אַוועקגע־פֿאָרן קיין פֿאַלעסטינע. וואָס מיט אים איז געווען וויים איך נישט. אין אונדזערע רייען איז ער אַלן פֿאַלס נישטאָ. יחזקאל איז פֿאַר־שיקט געווארן אין וואַלאָגדע אָדער אַרכאַנגעלסק. א יאָר צוויי פֿלעגן מיר זיך נאָך איבערשרײַבן. איך מוז אָבער זאָגן אז פון זײַנע אַלע מאָל קאַלאַסאַל לאַנגע און כאָטישע בריוו האָב איך נישט תמיד געקענט אַרויסקריכן. ווי מ'האָט מיר איבערגענעבן, איז ער נאָך לאַנגע וואַנדלענישן געקומען אין ווארשע און אין א יאָר צוויי אַרום דאָ געשטאַרבן. איש עברי (ש. לאַנדינסקי) איז אויך געווען פֿאַר־שיקט, א סך זיך געוואַנדלט, אָבער נישט נאָר פּיזיש. אין די מלחמה־יאָרן איז ער אַריבער צום בונד, געפֿירט אַן אַטאַקע קעגן פּועלי־ציון. לעצטנס אַרויס פון בונד און געווארן א פֿריוואַטער פֿאַרלע־גער.

סאַבינא (איצט ראַפֿאַלקעס) און ביידע שוועסטער אַסטערמאַן זענען געקומען צו אונדז פון דעם ציוניסטישן פֿרויען־קרײַז „דבורה" און האָבן אונדז א סך מיטגעהאַלפֿן אין דער ארבעט. זיי האָבן אָבער כמעט נישט געקענט קיין ייִדיש און געווען, ספּעציעל די ערשטע, פּולשטענדיק אַסימילירט: סאַבינא א ריינע פּאָלקע, בײַ־דע שוועסטער אַסטערמאַן — רוסישע פּאָלקעס. אויסער דער יינג־רער אַסטערמאַן, וועלכע האָט הײַנט א גרויס געשעפט פון היטן, זענען די ערשטע צוויי עד־היום געבליבן אין דער באַוועגונג. אַס־טערמאַן איז לאַנגע יאָרן געווען די סעקרעטערין פון אונדזערע גרו־פּעס אין דער שווייץ. מיט א יאָר צוריק איז זי אָפּגעפֿאָרן קיין רוס־לאַנד, ווו זי איז א לערערין און אַקטיוואַר מיטגליד אין דער יק"פּ (פּ"צ).

בנימין עפֿראָן, אייניר פון אונדזערע אַקטיוסטע חברים, איז געווען דער בעסטער פֿאַרטיי־„וואָיאַושאָר" — ער איז אַרומגעפֿאָרן איבער גאַנץ פּוילן און האָט אין א סך שטעטלעך אַרגאַניזירט גרו־פּעס און אַרגאַניזאַציעס. ער איז געווען א גוטער מאַסן־רעדנער און נישט ווייניק זיך אָנגעזעסן אין די פּוילישע טורמעס. ער האָט אָבער געטראַכט צו שווער און זיך שווער אַריענטירט. בײַ די וואָלן צום שטאַטראַט אין וואַרשע, בשעת דער דײַטשער אָקופּאַציע, האָבן אים די פֿאַלקיסטן אַרויסגעשטעלט אַלס קאַנדידאַט און ער איז אַוועק פון דער פֿאַרטיי. אַברהם פֿאַריזער, א פֿאַריזער סטודענט, א מאַסן־אַגיטאַטאָר, א גאַנץ פֿלינקער מוח איז צוזאַמען מיט עפֿראָנען אַרומגעפֿאָרן איבער פּוילן. ווו ער איז איצט, ווייס איך נישט. מען האָט וועגן אים שטאַרק גערומלט אז ער איז געשטאַנען אין פֿאַר־בינדונג מיט דער פּאָליציי. עס איז נישט געלונגען פּעסטצושטעלן דעם פֿאַקט, ער האָט אָבער נישט אין ערנעץ פֿרובירט זיך ריינצו־וואַשן פון דעם חשד.

זוּעגן בן־ציונען האָב איך שוין געשריבן. דוויד בלאָך איז ביז הײַנט אין דער ארבעטער־באַוועגונג, הגם ער האָט שוין לאַנג פֿאַר־לוירן זײַנע רעוואָלוציאָנערע טראַדיציעס. זייער אַן ארבעטס־פֿעיִקער מענטש, אַן ענערגישער, אַן איבערגעגעבענער, אָן א ברעקל איני־ציאַטיוו — אַזוי איז ער געבליבן ביז הײַנטיקן טאָג.

חיים אײַנשטיין — אייניר פון אונדזערע בעסטע חברים אין יענער צײַט, א מענטש מיט ליטעראַרישע פֿעיִקייטן, מיט א גרויסן רעוואָלוציאָנערן טעמפּעראַמענט, א פּלאַמענדיקער — איז איצט געווארן א רײַכער סוחר.

אָחוץ די חברים פון דער „פֿרינציפּיעלער" קאָמיסיע זענען געווען נאָך אקטיוו יששכר ווײַנטרויב, יהושיע פּאַסקעמאַכער, צוויי שוועסטער אַלבאַנץ (פּערלע און תמר), פּאָלע גלאַטשטערן און נאָך אַנדערע.

צו יענער צײַט האָט דער פֿאַרבאַנדס־קאָמיטעט צונויפֿגערופֿן דעם צווייטן צוזאַמענפֿאָר פון פֿאַרבאַנד. דער צוזאַמענפֿאָר (אין מײַ 1906) אין וואַרשע האָט, אויסהערנדיק דעם באַריכט פון די דעלעגאַטן צום אַלרוסישן צוזאַמענפֿאָר אין פֿעברואַר אין פּאָלטא־וע, באַשלאָסן אַרײַנצוטרעטן אין דער „רוסישער פֿאַרטיי" „אויף אויטאָנאָמע יסודות", איבערלאָזנדיק פֿאַר זיך דאָס רעכט פון שרײַבטלעכער און מינדלעכער פֿראָפּאַגאַנדע בנוגע דער פּאָלעסטי־

נער פראגע, עס האָט זיך געהאַנדלט, פארשטייט זיך, וועגן פרינציפיעלן פאלעסטיניזם.

א פאר טעג פארן צוזאמענפאר איז צו אונדז אין וואַרשע געקומען א מיטגליד פון רוסישן צ"ק דער חבר באָרוכסאָן (כאשין, אלעקסאַנדער). דאָס איז געווען אין מײַן, איך נעדענקט דעם טאָג, וויַל די קאָזאקן זענען אַרומגעפאָרן איבער דער נאַנצער שטאָט און געשלאָגן יערן דורכגייער, ספעציעל יידן. איך בין געגאַנגען צו כאשינען אין האָטעל „ראָסיע" (נאַוואָליפקע 8) אזוי מײַן נס איז געווען וואָס איך האָב געזען די קאָזאקן בשעת איך בין שוין געווען נאָענט צום האָטעל. מיר האָבן זיך דעמאָלט דאָס ערשטע מאָל דורכגעשמועסט וועגן א סך טעאָרעטישע ענינים און איבער הויפט מכות „אונדזער פלאָטפאָרם".

אין נײַעם פאַרבאַנדס־קאָמיטעט זענען אַרײַן: בן־ציון, אריה און איך, אָבער אזוי ווי אריה איז נישט געזעסן אין וואַרשע און בן־ציון איז אין א חודש ארום אָפגעפאָרן און זיך דערוויַיטערט פון דער ארבעט, איז מיר יענעם זומער אַליין אויסגעקומען צו פירן די ארבעטן פון פארבאַנדס־קאָמיטעט.

בשעת מיר זענען נאָך געזעסן אין מאַדלין איז ארויס דער ערשטער נומער „דאָס יידישע ארבעטער־וואָרט", ארויסגענעבן דורך מ. יאַרבלומען (מ. סאַלאָמאָן) אלס אָרגאַן פון טשענסטאָכאָווער ראיאָן־קאָמיטעט. דער ערשטער נומער איז געווען זייער בלאַס — ער איז באשטאַנען פון איין ארטיקל מ. י"ם קעגן בונד, וואָס איז שפעטער ארויס אין א באַזונדער בראָשור, און פון א צווייַ קאָרעספאָנדענצן. געדרוקט איז דער נומער, דאָכט זיך, אין קראָקע און מיר האָבן שוין דעמאָלט, אין סוף אפריל, געשיקט שמואל אײַנביַנדערן בערנגען אים קיין וואַרשע. דער נײַער פארבאַנדס־קאָמיטעט האָט באשלאָסן פאַרצוועצן די אויסגאָבע אלס אָרגאַן פון וואַרשעווער קאָמיטעט. בן־ציון, אויף וועלכן מיר האָבן אויף דעם פרט געלייגט די גרעסטע האָפענונגען, האָט גאָרנישט געגעבן פאַרן נומער. איך נעדענק נאָר אז מיטן גאַנצן גרייטן מאַטעריאַל זענען מיר אין דרײַען, אײַנשטיין, בלאָך און איך, געפאָרן צו אים אין וואַלאָמין. אין דעם נומער 2 „דאָס יידישע ארבעטער־וואָרט" זענען אַרײַן אַרטיקלען פון אונדז דרײַען, מנחם אַן ארטיקל און א בריוו צו יידישע ארבעטער פון חבר זיאמע (אסטראָווסקי), איבערגעזעצט פון דוויד בלאָך (געהתמעט ח'טע רחל), און א פאר קאָרעספאָנדענצן. דאָ איז אויך אויבן אָן געווען אָפגעדרוקט די מיטטיילונג פון פארבאַנדס־קאָמיטעט וועגן אַרײַנטריט אין דער רוסישער פועלי־ציון־פארטיי.

ער־היום וויים איך נישט וואָ און ווי אזוי מען האָט געדרוקט דעם נומער. איך וויים נאָר אז מיר האָבן איבערגענעבן דעם גאַנצן מאַטעריאַל אונדזער טעכנישער קאָמיסיע מיט שמואל אײַנבינדערן בראש, און חברה האָט אין א טאָג 2 שפּעטער געבראַכט א פארטיקן בראָשירטן נומער. דערבײַ איז אינטערעסאַנט וואָס די קאָרעקטור איז דעמאָלט געווען אַן אויסגעצייכנטע, נישט צו פאַרגלײַכן מיט די איצטיקע פאַרטיי־צײַטונגען. שמואל האָט מיר נאָר דערציילט אז מ'האָט געדרוקט דעם נומער מיט דער חילף פון אונדזער באַיִוקע. זי האָט מיט רעוואָלווערן פארנומען א בירגערלעכע דרוקערײַ און געצווונגען צו דרוקן דעם נומער. די זעצערס, פארשטייט זיך האָט מען באצאָלט.

אין צוזאמענאַנג מיט דער צײַטונג איז אינטערעסאַנט ווי אזוי מיר האָבן באקומען פינאַנציעלע מיטלען צו דרוקן די אומלעגאַלע אויסגאָבע. צו יענער צײַט האָט זיך בײַ אונדז געווײַזן אויפן פארטיי־הארויסגאַנג א חבר אברהם בורזשוי. א קורצער, א דיקער, א ביסל א זאָקע, שטענדיק מיט מזומן אין קעשענע (די מאַמע שיקט אים פון ערגעץ טיף רוסלאַנד, האָט ער געזאָגט). א רעוואָלוציאָנער געקראָכן אין פּײַער שפּילנדיק זיך תמיד מיט א רעוואָלווער, אפילו אין די געפערלעכסטע טעג. ער האָט כסדר אויסגעקלערט די ריזיקאַליישסטע פלענער, נאָר דער קאָמיטעט האָט אים אפגעהאַלטן זיי אויסצופירן. אברהם איז עס געוואָרן בײַ אונדז דער „הויפט־נאַטשאַלניק" פון דער באיוווקע. ער האָט א מאָל פארגעלייגט צו הרגענען דעם קלייַנעם, גראָבן רעוויראָווע וואָס איז געשטאַנען עק קאַרמעליצקע און נאַוואָליפקע. דער רעוויראָווע האָט זיך אָנגעזעצט אויף אונדזער בערזע (אויף נאַוואָליפקע) און כמעט יעדן טאָג האָט ער זי פונאַנדערגעטריבן. עס האָט אונדז געקאָסט, באמת, א סך מי און צײַט אום נישט צו דערלאָזן הרגענען דעם רעוויראָווע. דערצו מוז מען געדענקען וואָס פאר א צײַט דעמאָלט איז געווען. די רעאקציע האָט געווילדעווענט ווי קיין מאָל נישט. די שטאָט איז געווען פארפלייצט מיט מיליטער, וואָס האָט געקוקט אויף וואַרשע ווי אויף א דערָאבערטער שטאָט. מ'איז זיך באַגאַנגען מיט דער גאַנצער באַפעלקערונג, סײַ מיט דער פוילישער, סײַ מיט דער יידישער, ווי מיט בונטאָווישטשיקעס. פאטרולן זענען אַרומגעגאַנגען גאַנצע טעג איבער די גאַסן און באַזוכט יעדן דורכגייער, און קוים האָט מען עפּעס געפונען, האָט מען געשלאָגן מכות־רצח. פארבײַ די קאָזאַרמעס פון וואַלינער פאָלק אויף פּשיאַזד האָט מען נישט געקענט פארכגיין פונקט אזוי ווי שפּעטער, אין 1919. דער חילוק איז נאָר וואָס אין 1906 האָט מען דאָרט געשלאָגן אָן אונטערשיד פון נאציאָנאַליטעט. דעמאָלט בערך אין חודש יוני, איז פארגעקומען דער בלוטיקער מיטוואָך, וועלכן די פּפ"ס האָט אין איין טאָג אויסגעהרגעט אין פארשידענע שטאָטטיילן עטלעכע צענדליק סטוּיקאָוועס מיט זעלנער (יעדער סטוּיקאָווע פלענט דעמאָלט שטיין צוזאמען מיט צוויי זעלנער) און געוואָרפן עטלעכע באָמבעס אין פאטרולן. יענעם מיטוואָך האָט מען פון 3 א זייגער בײַטאָג אָנגעהויבען צו שיסן סתם אין אלע גאַסן. די וואָלינצעס זענען ארויס פון זייער קאַזאַרמע, זיך אויסגעשטעלט אַנטקעגן נאַוואָליפיע־גאַס און נענומען שיסן לענגוים דער גאַס (איך האָב געוווינט אויף נאַוואָליפיע און דאָס צוגעזען). בײַ אונדז אין גאַס האָט מען געשאָסן 6 דורכגייערס, צווישן זיי א מיידל פון א יאָר דרײַצן וועלכע האָט אויפגעפּענט דאָס פענצטער אויפן ערשטן שטאָק און זיך ארויסגעבויגן א קוק צו געבן וואָס עס קומט פאָר אין גאַס.

א זייגער 6 פאר נאַכט האָט מען אָפּגעשפּאַרט אלע גאַסן ארום דער מארשאַלקאָווסקע און די דורכגייער נישט געלאָזן אהיים גיין. די יעניקע וואָס האָבן געווינט אויף איינער פון די זײַטיקע גאַסן לעבן מארשאַלקאָווסקע זענען שפּעטן לאַנג געגאַנגען פון איין עק ביזן צווייטן און געבעטן זיך רחמים בײַ די אָפּיצירן, מ'זאָל זיי לאָזן גיין אהיים. אין יידישן קוואַרטאַל האָט דאָן פון פאר נאַכט אָן געהערשט א טויטע שטילקייט.

שוין פרייַער איז מען אין אַוונט נאָך נײַן א זייגער וויניק געגאַנגען אין די גאַסן. פון יענעם מיטוואָך אָן האָט מען פון 8 א זייגער נישט געזען קיין לעבעדיקן נפש אויף דער גאַס, אָחוץ די פאטרולן וועלכע זענען שוין געגאַנגען איבער די גאַסן נישט אין מיטן נאָר אויף בײַדע טראָטוּארן. דערבײַ איז איין זעלנער געווען אפּגערוקט פונעם צווייטן אויף א 5 טריט, מחמת מורא פאר באָמבעס.

איך דערמאָן זיך פאַלגנדיקן פאַל: איך בין געווען אײַנגעמאָלדן אין שטאָט, אָבער אלע אַוונט א זייגער 11 בין איך ארויס־געפאָרן אין שוועדער (א זומער־ווינונג הינטער וואַרשע) און דאָרטן גענעכטיקט. דאָס איז געווען נישט קיין איבעריקע פאָרזיכטיקייט צוליב די שטענדיקע הויז־אונטערזוכונגען (דעם זומער זענען זיי געווען בײַ מיר 4 מאָל — און בלויז איין מאָל בין איך געווען בשעת מעשה אין דער היים און דורך א צופאַל זיך ארויסגעדרייט). דעם ערשטן זונטיק נאָך דעם "בלוטיקן מיטוואָך", אין דער פרי בין איך מיר געגאַנגען פון וואָקזאַל אויף די נאַלעווקעס. נישט וויַט פון עק נאַוואָליפקע האָב איך באַמערקט ווי יידן אײַלן זיך צו פארמאַכן די קראָמען און די דורכגייערס באהאַלטן זיך אין די טויערן. כ'האָב זיך ארומגעקוקט און בשום אופן נישט געקענט פארשטיין די סיבה דערפון. וועג איך בין אָבער פון די נאַלעווקעס ארײַן אין נאַוואָליפקע האָב איך זיך געטראָפן פנים על פנים מיט א פונאַנדער גערוואָרפענעם פאטרול וואָלינצעס. איצט האָב איך שוין פארשטאַנען די סיבה פון דער בהלה. ס'איז שוין אָבער געווען שפּעט צו אַנטלויפן. מ'דארף געדענקען אז די פאטרולן האָבן אלע יידן ספעציעל שרעקלעך געשלאָגן. עס קען זײַן אז מיך האָט גערעטעוועט מײַן סטודענטן־היטל (פונקט דעמאָלט האָט מען זיך עפּעס בעסער אַנגעהויבן צו באַגיין מיט סטודענטן) און איך האָב אויסגעמיטן קלעפּ. דער אָפּיציר האָט א מאָך געטאָן מיטן פינגער, מען האָט מיך גאַנץ ענערגיש באַזוכט און אָפּגעלאָזט. איך בין מיט מזל פארבײַ דעם לעצטן זעלנער, ערשט שרײַט ער „סטאי, סטאי!" כ'האָב זיך אפּגעשטעלט. דער זעלנער האָט מיר אָפּגעשפּילעט דעם ראָק, דאָס וועסטל, דאָס העמד און געמומען זוכן אויפן לייב. איך האָב נישט פארשטאַנען וואָס ווילּ ער פון מיר. ער האָט אפּנים געפונען פאר

נויטיק צו דערקלערן זײַן אויפֿפֿירונג און מיך א פֿרעג געטאָן: צי ביסטו נישט קיין „געשטעמפּעלטער?". ס'איז גראָד געווען נאָך דער בארימטער עקספּראָפּריאַציע פון דעם אינטערנאַציאָנאַלן באַנק אין מאָסקווע דורך מעזשנצעוון, וועלכער איז אַנטלאָפֿן. דער דאָזיגער מעזשנצעוו איז געווען געשטעמפּלט אויף דער בריסט. דער זעלנער האָט מיך חושד געווען אז איך בין עם מעזשנצעוו... און געוואָלט די חתימה...

אָט אין דער צײַט האָט זיך בײַ אונדז אַנגעהויבן די טעטיקייט פון אַברהם בורזשוי, דעם נאַטשאַלניק פון דער באָיוווקע. מיר האָבן זיך געניטיקט אין פֿאַפֿיר פּאַר דער צײַטונג, האָבן מיר געשיקט אַברהמען מיט נאָך א חבר צו א פֿירמע אויף דער פּאַבריטשנע־נאַמס, גרוימאַן, מ'זאָל פּאַר דער אַרגאַניזאַציע געבן פֿאַפֿיר. די פֿירמע האָט קיין פֿאַפֿיר נישט געגעבן און האָט נאָך אויסגעזידלט אַברהמען. דאָס איז געווען אן אומדערהערטע באַלייַדיקונג פּאַר דער אַרגאַניזאַציע, און דער קאָמיטעט האָט געמאָלדן דער פֿירמע אז זי מוז זיך אַנטשולדיקן און אַלס שטראָף באַצאָלן 500 רובל; אויב נישט וועט איר דערקלערט א באַיקאָט. תחילת האָט זיך די פֿירמע אויסגעלאָכט און קיין געלט נישט געוואָלט באַצאָלן. אז די באָיוווקע האָט אָבער נישט אַרײַנגעלאָזט קיין סוחרים, אויסגעבראָכן די שויבן פון די שוּפּענצטער, וועלכע האָבן געקאָסט מער ווי 500 רובל, האָט די פֿירמע געזוכט פֿראָטעקציע בײַ... פֿרילוצקין, וועלכער האָט געוואָלט שפּילן די ראָלע פונעם פֿראָטעקטאָר פון פּוּעלי־ציון. ער האָט, משמעות, צוגעזאָגט גרוימאַנען צו דערלידיקן דעם ענין און מיר צוגעשיקט א צעטל מיט מוסר. מיר האָבן פֿרילוצקין אַנגעוויזן זײַן אָרט און געבעטן נישט צו מישן זיך נישט אין זײַנע ענינים. דער סוף איז אָבער געווען אז גרוימאַן האָט די 500 רובל יא באַצאָלט.

אן אַנאַלאָגישער פֿאַל איז פֿאָרגעקומען מיט דער פֿירמע אײַזענערג אויפן פֿשעיאַזד. די פֿירמע האָט זיך געהאַלטן תקיפֿער, ווײַל די קאָזאַרמעס זענען געווען קעגן איבער, און דער עיקר ווײַל ס'האָבן זיך אַרײַנגעמישט די פּפ"ס, וועלכע האָבן אָרויסגעלאָזט א ספּעציעלע פּראָקלאַמאַציע וווּ זיי האָבן מיט א כיוון, צי על פּי טעות הבחור־הזעצער, אונדז גערופן „פּאַדלע־ציון".

די פּראָקלאַמאַציע איז אָרויסגעלאָזט געווארן צוליב צוויי טעמים: ערשטנס צוליבן באָיקאָט אויף אײַזנבערגס געשעפט, וואָס זײַנע אַנגעשטעלטע האָבן געהערט צו די יידישע פּפ"ס און די לעצטע זיך געפונען געטראָפן דערמיט וואָס מיר האָבן דערקלערט דעם באָיקאָט נישט אָנפֿרעגנדיק זיך זיי און נישט רעכענענדיק זיך מיט זיי. זיי האָבן זיך אַרײַנגעמישט אין סכסוך און עס איז אָפֿילו געקומען איין מאָל צו א געשלעג. דער צווייטער טעם איז געווען דער שטרײַק פון די קעלנערס בײַ גריצהענדלערן אין צוקערניע אויף נאַלעווקעס. דעם שטרײַק האָבן מיר געפירט און גריצהענדלער האָט אָנגעשטעלט צוויי פּוילישע אַרבעטער. אונדזערע חברים האָבן זיי געוואָלט אַראָפּנעמען פון דער אַרבעט און דאָס האָט אויפגערעגט די פּפ"ס, וועלכע האָבן פֿאַרטיידיקט די צוויי שטרײַקברעכערס. עס איז געקומען צו שויבן־ברעכן וכדומה בײַ גריצהענדלערן. דעם נאָנצן כעס צו אונדז האָבן די פּפ"ס אויסגעלאָזן אין דער אויבן דערמאָנטער פּראָקלאַמאַציע, אויף וועלכער מיר האָבן געענטפֿערט מיט א לאַנגן אויפרוף אונטערן נאָמען „משה־רבינום פערדעלעך" (געשריבן פון חיים־ירמיהו). דערבײַ איז אינטערעסאַנט אז דער אויפרוף האָט זיך געדרוקט אין דער דרוקערײַ אויף אַגראַוואַ 24, וווּ כמעט אַלע פֿאַרטייען האָבן דעמאָלט געדרוקט זייערע אויסגאָבעס. צו דער זעלבער צײַט האָט די „רוסישע מיליטעריש־אַרגאַניזאַציע" געדרוקט דאָרטן דעם באַקאַנטן „וויבאָרגער אויפרוף" פון די דומע־דעפוטאַטן. א דאַנק אָבער זייערן א פּראָוואָקאַטאָר האָט מען פֿאַרכאַפּט די דרוקערײַ בשעתן דרוקן דעם וויבאָרגער אויפרוף. אונדזערע חברים איז געלונגן אַרויסצוגנבענען דעם זאַץ פון אונדזער אויפרוף קעגן די פּפ"ס, וועלכן מ'האָט דערנאָך אַראָפּגענומען מיט א וואַליק. דעריבער איז דערשינען עטלעכע טעג נאָך אנאנד צו א 30־40 עקזעמפּלאַרן.

ביסלעכווײַז איז אַברהם בורזשוי געקומען צום געדאַנק וועגן עקספּראָפּריאַציעס. די פּפ"ס האָבן געמאַכט עקספּראָפּריאַציעס אַלע טאָג. א גוטע באָיוווקע האָבן מיר געהאַט, קיין געלט איז נישטא, די רעגירונג דריקט און שטיקט — פֿאַר וואָס זאָלן מיר נישט אָנ־

וועגדן דעם זעלבן מעטאָד ווי די פּפ"ס? נישט אַלע האָבן דעמאָלט פֿאַראויסגעזען די דעמאַראַליזאַציע וואָס אַזא אַרבעט איז עלול אַרײַנצובערענגען אין אונדזערע אייגענע רייען, און אויף א זיצונג פונעם קאָמיטעט מיטן אָנטייל פון אברהם ב. איז באַשלאָסן געווארן צו גרינדן א ספּעציעלע קאָמיסיע, וואָס זאָל זיך מיט דער זאַך פֿאַרנעמען. די קאָמיסיע האָט געקריגן דעם נאָמען „קאָנספּיראַטיווע קאָמיסיע" און איז צוגעטראָטן צו דער אַרבעט. אין דער קאָמיסיע זענען אַרײַן די דרײַ נאַטשאַלניקעס פון די דרײַ גרופּעס פון דער באָיוווקע, אַברהם בורזשוי, איך אַלס מיטגליד פון קאָמיטעט און דער פֿאַרמיטלער.

צוליב דעם און אַנדערע טעמים האָבן מיר זיך געמוזט פֿאַרקאָנספּירירן און מיר האָבן באַשלאָסן אז דוויד בלאָך הייסט ישעיהו, חיים איינשטיין — ירמיהו און איך — זכריהו; איך מוז אָבער קאָנספּיראַטירן אז בשעת די ביידע ערשטע נעמען האָבן זיך אָנגענומען, האָט מיך כמעט קיינער אין לעבן נישט גערופן זכריהו און מײַנע ווײַטערדיקע פֿרוון צו ענדערן מײַן נאָמען האָבן נישט געקאָנט צו קיין בעסערע רעזולטאַטן, ביז איך האָב נישט פֿאַרלאָזט ווארשע.

באַטראַכטנדיק פֿאַרשידענע פּראָיעקטן פון עקספּראָפּריאַציעס, איז מען סוף־כל־סוף געקומען דערצו אז קודם־כל זאָל מען עקספּראָפּריירן די קאַסע פון דער באַנקטאַנציע פּאַלעניצא (א זומער־ווינונג הינטער ווארשע). די עקספּראָפּריאַציע איז געלונגען. אויף מאָרגן איז באַלד געווען א ידיעה וועגן דעם אין די צײַטונגען — און היות ווי מיר האָבן — לויטן בײַשפּיל פון די פּפ"ס — איבערגעלאָזט א באַשטעטיקונג אין נאָמען פון פּוּעלי־ציון, האָבן די צײַטונגען באַלד געשריבן אז פּוּעלי־ציון האָבן געמאַכט די עקספּראָפּריאַציע.

דער אַפּעטיט קומט מיטן עסן. אַברהמען האָט שטאַרק פֿאַרשמעקט דער ענין (פֿאַר וואָס — איז אונדז קלאָר געווארן שפּעטער), האָט ער פֿאַרגעלייגט מ'זאָל עקספּראָפּריירן די פּאָסט עק דזשעלנע און דזשיקע אין וואַרשע. ער איז שוין אַהין עטלעכע מאָל געפֿאָנגען, גוט באַקאַנט זיך מיט דער טאַפּאַראַפּיע פון דער דירה. בסך־הכל זענען דאָרט דאָ 5 זעלנער. מיר האָבן בשום אופן נישט געוואָלט געבן אונדזער הסכם, ווײַל מיר האָבן פֿאַרשטאַנען אז דאָ גייט מען זיכער אויף קרבנות. צוליב געלט, האָבן מיר געטענהט, לוינט עס נישט. ס'איז באַשלאָסן געווארן צו עקספּראָפּריירן די קאַסע אויף דער באַנקטאַנציע אָטוואָצק (די זעלבע ליניע וווּ פֿאַלע־ניצע). די דאָזיקע עקספּראָפּריאַציע איז שוין נישט אַזוי בשלום אַריבער. ערשטנס האָט זיך דאָרטן די גאַנצע באָיוווקע געוואָלגערט צוויי טעג. צופֿעליק איז אַנגעקומען אן עשאַלאָן מיט זעלנער, האָט מען דער ערשטער נאַכט ניט געקאָנט אַרויסכפּירן די עקספּראָפּריאַציע. אמת, מען האָט אויסגענוצט דעם טאָג צו עקספּראָפּריירן די פּאָסט אין אָטוואָצק. צווייטנס האָט אין קאָנדוקטאָר פֿרובירט זיך אָפּגענשטעלן און אַרויסכאַפּן בײַ איינעם פון אונדזערע דעם רעוואָלווער, האָט ער דערפאַר באַצאָלט מיטן לעבן. א דאַנק דעם שאָם האָט זיך אַנגעהויבן א שיסערײַ גלאַט אין דער וועלט אַרײַן און פון אַן אייגענער קויל איז פֿאַרוווּנדעט געוואָרן שמולעק העפּטער (שפּעטער אייגער פון די אַנפֿירער פון השומר אין פּאָלעסטינע און איצט אַן אָקטיווער אחדותניק). צו לעצט האָט דער פֿאַרוואָלטער פון דער באַנסטאַנציע געטענהט אז מ'האָט צוגענומען אויך זײַנע פֿערזענער לעבע געלטער (300 ר'). היות מיר האָבן דערקלערט אז מיר „קאָנפיסקירן" נאָר רעגירונגס־געלטער, האָבן מיר געהאַט א סך קאָפּפּאַדרייענישן. בײַ מיר האָבן דעם פֿאַרוואָלטער אָפּגענעבן זײַן געלט, נאָטירלעך מיטן תנאי, ער זאָל מודיע זײַן אין די צײַטונגען אז ער האָט זײַן געלט פון די פּוּעלי־ציון צוריק באַקומען. די אַלע „פּינאַנציעלע" אָפּעראַציעס האָבן אונדז געגעבן די מעגלעכקייט אַרויסצוגעבן נאָך א נומער „דאָס יידישע אַרבעטער־וואָרט" (נ' 3) מיט די זעלבע מיטאַרבעטער. אין דעם נומער זענען שוין געווען א סך קאָרעספּאָנדענציעס, מיט וועלכע עס האָט אונדז פֿאַרזאָרגט בנימין עפֿראָן, וועלכער איז דעמאָלט אַרומגעפֿאָרן איבער פּוילן.

נאָך דער לעצטער עקספּראָפּריאַציע האָט אַברהם בורזשוי זיך אָנגעהויבן רײַסן אַהיים, צו זײַן מאַמען, ערגעץ אין טיף רוסלאַנד. די מאַמע, האָט ער געטענהט, אי'ז קראַנק און רופט אים. מיר האָבן אים נישט געוואָלט אָפּלאָזן, הגם מיר איז שוין דאָן פֿאַרדעכטיק געווארן וואָס ער האָט א סך געלט און איז בשעת הדחק אָפּילו גע־

וואָרן א מלווה פון דער אָרגאַניזאַציע. ספּעציעל האָט זיך נישט גע־
גלייבט אז אין א קאַסע פון אָטוואָצק זאָל נישט האָבן געווען מער
ווי 300 רובל. וועז אברהם איז, נישט קוקנדיק אויף אונדזער פאר־
באָט, אין איין שיינעם פרימאָרגן נעלם געוואָרן, האָבן מיר פאר־
שטאַנען אז די מעשה איז נישט גלאַטיק. ביסלעכווײַז האָט פאר
אונדז אָנגעהויבן קלאָר צו ווערן די גאַנצע פיזיאָגאָמיע פון דעם
בחור. ערשט נאָך דעם ווי ער איז אָפּגעפאָרן, האָט מען אונדז אָנ־
געהויבן צו דערציילן אז ער האָט זיך געוואָרפן מיט געלט, אז
ספּעציעל נאָך די טעג פון די עקספּראָפּריאַציעס האָט מען בײַ אים
געזען א סך געלט, וכדומה. פאר אונדז איז פולשטענדיק קלאָר גע־
ווארן אז מיר האָבן געהאַט צו טאָן מיט א טיפּישן „קאָמבינאַטאָר".
א קאָמבינאַטאָר האָט דעמאָלט נעהייסן א מענטש וואָס איז אייגנט־
לעך נישט געווען קײן פּשוטער גנב, נאָר האָט לײַכטזיניק געמאַכט
פאַרשידענע „קאָמבינאַציעס" מיט פּאַרטייגעלטער. אברהם בורזשוי
איז געווען א קלוגער קאָמבינאַטאָר. ווי נאָר ער האָט דערפילט אז
דער באָדן הייבט זיך אָן וואַקלען אונטער זײַנע פּיס, האָט ער זיך
געזאָגט: געמאַכט פליטה. ער האָט נאָך געהאַט א העזה צו
שרייבן אונדז א ידידי־בריוול אז ער וואָלט גערן געקומען צוריק,
נאָר די מוטער...

יענער מיטן זומער איז געווען די בעסטע צײַט פאר אונדזער
אָרגאַניזאַציע. איר לעבנס־אימפּעט האָט זיך שטאַרק געפילט, דער
דופק האָט געקלאַפּט. א סך פון אונדזערע אינטעליגענטע מיטלוי־
פערס האָבן געווויינט אויף א זומער־וווינונג אין שווידער און דאָרטן
איז געוואָרן א צווייטער צענטער פון די פּועלי־ציון. יעדן שבת זע־
נען אהין געפאָרן הונדערטער פון אונדזערע חברים, דאָרטן זענען
פאָרגעקומען יעדן שבת לעקציעס און מיטינגען אין וואַלד. פון די
לעקציעס, געדענק איך צווויי (יאָרבלומס און מײַנע). איין שבת האָבן
מיר דאָרטן געמאַכט א מיליטעריישן „סמאָטר". עס זענען אָראָפּגע־
קומען א 500 חברים, צוויישן זיי אויך די גאַנצע באַיוווקע. מיט א
רויטער פאָן און מיט רעוואָלווערן האָט די מחנה דורכפּאַראַדירט
איבער גאַנץ שווידער, און די חברים האָט שטאַרק הנאה געטאָן
זענדיק וואָס פאר אן אימה ס'האָט באהערשט די אַלע בירגערלעכע
„לעטניקעס".

אונדזערע שילערס און סטודענטן האָבן באשלאָסן אָרויסצו־
געבן אין שווידער א באַזונדערן אָרגאָן (העקטאָגראָפירט) „די דא־
טשט־כראָניק". עס זענען אָרויס 3-4 נומערן. רעדאַגירט דעם אָר־
גאָן האָט מײַן שוועסטער מרים, גאָרדאָן און שמואל קאַצענעלסאָן.
דער אָרגאָן איז שטאַרק אָנגענומען געוואָרן... אין שווידער. איך
געדענק נאָר איין עפּיזאָד. די חברטע סאָבינע האָט אָנגעשריבן א
לייט־אָרטיקל (אין פּויליש) פאר א נומער „דאַטשע־כראָניק" און
מיט מיר עס אָפּגעשיקט פאר דער רעדאַקטאָרין אין שווידער. אונ־
טערוועגס האָב איך אים דורכגעלייענט און ער איז מיר געפעלן
געוואָרן. מיר זענען געשטאַנען פאר דער אויסגאָבע פון דריטן נו־
מער, דאָס יידישע אָרבעטער־וואָרט" און אונדז האָט גראָד געפעלט
א לייט־אָרטיקל. עס איז געווען פונקט נאָכן צעטרײַבן די ערשטע
דומע אין יולי 1905. אָנשטאָט אין „דאַטשע־כראָניק" האָב איך
דאָס אָרטיקל איבערגעגעבן דווידן (בלאָך). ער האָט עס איבערגע־
זעצט, א ביסל געענדערט, עפּעס צוגעגעבן, און עס איז אָרויס נאָר
נישט קיין שלעכט אָרטיקל (דאָס לייט־אָרטיקל פון נ' 3 „יידי אָרבע־
טער־וואָרט").

דער דריטער נומער איז געווען אונדזער לעצטע אויסגאָבע
אין יענעם זומער. די פּאַרטיי־אָרבעט האָט זיך אַלץ מער און מער
פונאַנדערגעוואַקסן. מיר האָבן זיך אַלץ מער און מער געניטיקט
אין פּינאַנציעלע מיטלען, די צאָל פראַפּעסיאָנאַלן איז געוואַקסן,
און מיר האָבן עמוזט אָפּשטעלן די אויסגאָבע. די פראַפּעסיאָנאַלן
האָבן בײַ אונדז באַקומען נישט קיין גרויסן געהאַלט, למשל יצחק
זייגערמאַכער, שמואל איינבינדער און חיים האָבן באַקומען צו 3
רובל א וואָך, שפּעטער האָט מען זיי געהאָלפן ביז 4 רובל א וואָך.
איין בן־ציון האָט בײַ אונדז די ערשטע צײַט, ביז זײַן אָפּפּאָרן, בא־
קומען א „גראַנדיאָזן" געהאַלט פון 8 רובל א וואָך. די פּאַרטיי־אר־
בעט זאָל אַלץ געפּאָדערט נײַע און נײַע כוחות, וויזל די אָרגאַני־
זאַציע פלעגט זיך פונאַנדערוואַקסן פון טאָג צו טאָג און דערפאר
מאַקע האָט דער קאָמף מיט די אַנדערע פּאַרטייען אָנגענומען אַלץ
א מער פּאַרביטערטן כאַראַקטער.

אויף דער יידישער נאָם האָבן דעמאָלט געקאָמפּט 5—6 פאר־

טייען: די עלטסטע אָרגאַניזאַציע — דער בונד, נאָך דעם די ס"ס,
וועלכע זענען צו יענער צײַט געווען פאַרהעלטנישמעסיק שטאַרק
און גהאַט א געוויסע באַדײַטונג, נישט אזוי אין וואַרשע ווי אויף
דער פּראָווינץ, די פּפ"ס, וועלכע האָבן גהאַט א ספּעציעלע יידישע
אָפּטיילונג וואָס האָט אפילו אַרויסגעגעבן א ביסל אומלעגאַלע לי־
טעראַטור און פראָקלאַמאַציעס אין יידיש, מיר וואָס זענען אָקערשט
וואָס געקומען אויף דער יידישער נאָם און געפונען כמעט אַלע פּאָ־
זיציעס פאַרכאַפּט. און מען דאַרף נאָך צורעכענען די סדקפּ"ל,
וועלכע האָבן דאַן גהאַט א קליינע השפּעה אויף דער
יידישער ארבעטערשאַפט. ועל־כולם איז געווען נאָך איין פּוילישע
פּאַרטיי „די פּוילישע סאָציאַליסטישע פּאַרטיי פּראָלעטאַריאַט",
וועלכע איז צו יענער צײַט באַשטאַנען, ווי מ'האָט געזאָגט, פון א
פּאָר הונדערט מאַן, אָבער זי האָט געמאַכט אזא גרויסן טאַראַראַם
אין שטאָט בכלל און אפילו צווישן די יידישע ארבעטער, אז מען
האָט געמיינט, אז זי איז פּיל שטאַרקער — א פּאַרטיי מיט אן אויס־
געשפּראָכענעם טעראָריסטישן כאַראַקטער, א מין רוסישע ס"ר.
דאָס איז געווען א פּאַרטיי וואָס האָט פון פּפ"ס איבערגענומען דעם
רעוואָלוציאָניזם און טעראָריזם און פון דער סדקפּ"ל — איר סאָ־
ציאַליסטישן אינהאַלט. די פּאַרטיי האָט זיך אָבער לאַנג נישט גע־
האַלטן און א דאַנק די אויסגעשפּראָכענע אנארכיסטישע טענדענצן
האָט זי געהאַט א סך פּראָוואָקאַטאָרן און „קאָמבינאַטאָרן". אלס
כאַראַקטעריסטישן בײַשפּיל נעדענק איך דעם טויטאָרטייל וואָס די
פּאַרטיי האָט אויסגעפּירט אויף איינעם פון אירע אָנפּירערס —
מײַנעם א פערזענלעכן גוטן באַקאַנטן נאָך פון די גימנאַזיע־צײַטן
— דווידקע גורעוויטש. ער האָט דעמאָלט געוווינט אויף נאָוואָליפּקע
29 — איך בין צופעליק געווען בײַ בן־ציונען (נאָוואָליפּקע 36).
דערהערט עטלעכע שאָסן אין מיטן העלן טאָג א זייגער 14, האָב
איך זיך אַרויסגעבויגן פון פענצטער און דערזען ווי 3 מענטשן
אַנטלויפן פון טויער 29. איך בין אַראָפּ און האָב זיך דערווויסט אז
דאָס האָט מען תמיד פרייליכן און גוטגעשטימט דווידקע גו־
רעוויטשן געהרגעט, לויטן אורטייל פון דער פּאַרטיי „פּראָלעטא־
ריאַט". די שוועסטער זײַנע האָט מיר דערציילט אז אין דער פרי האָט
אים זײַנער א גוטער פרײַנד געשיקט אָנזאָגן אז ער זאָל פון דער
היים נישט אַרויסגיין דעם גאַנצן טאָג. א זייגער 2 איז געקומען א
חבר און האָט אים אַרויסגערופן אין טויער, ווו מען האָט אים
אויפן אָרט אַנידערגעלייגט מיט דרײַ קוילן.

געהרגעט האָט מען אים דערפאר וואָס ער האָט „דעמאָראַלי־
זירט דעם פּליישערפאַך", וואָס ער, ווי מ'האָט געזאָגט, האָט אוים־
גענוצט די פּאַרטיי־סטעמפּלען פאר זײַנע פּערזענלעכע צוועקן. וועז
פון אויסלאַנד איז געקומען א פּאַרשטייער צו אָרגאַניזירן דעם
משפּט, האָט דווידקע זיך אָפּגעזאָגט צו גיין און געסטראַשעט אז
אויב מ'וועט קעגן אים אָננעמען אַגרעסיוווע מיטלען, וועט ער אי־
בערגעבן דער פּאָליציי אַלץ וואָס ער ווייסט. אזוי האָט מען וועגן
אים דערציילט, און אזוי איז ער אומגעקומען. אזא איז געווען די
אַטמאָספּער פון יענער צײַט. פּאַרטייען האָבן צווישן זיך שטאַרק
געקעמפט אין גאָס, אויף די בערזעס, אין די פראָפּעסיאָנאַלע פאר־
אייגנען, אויף מיטינגען, אין דער אומלעגאַלער פרעסע און אָפּט
איז עס דערגאַנגען צו פּשוטע געשלעגן.

אָבער די באַוועגונג האָט זיך כסדר אַנטוויקלט, די מאָסן זע־
נען אַרײַנגעצויגן געוואָרן אין דער ארבעט. נישט בלויז אין וואַרשע
איז די ארבעט געגאַנגען לעבעדיק. צו יענער צײַט האָט דער פאר־
באַנד געארבעט זייער ענערגיש און אָרגאַניזירט א רײַ שטעט און
שטעטלעך אין גאַנץ פוילן. א דאַנק אונדזערע אָרומפאָרנדיקע אגי־
טאַטאָרן: בנימין עפראָן, יאַרבלום, אברהם פּאַריזער, אביש און
אַנדערע, איז אונדז געלונגען צו גרינדן אָרגאַניזאַציעס אין לאָ־
דזשער, וולאָצלאָווקער, וואַרשעווער, קעלצער און אַנדערע ראַיאָנען.
האָבן מיר אָנגעהויבן צונויפרופן ראַיאָן־קאָנפערענצן און ענדלעך
אויך דעם 3טן צוזאַמענפאָר פון דעם פוילישן פאַרבאַנד אין אוי־
גוסט חודש אין טשעכאָטשינעק.

צו דער 3טער קאָנפערענץ זענען געקומען 24 דעלעגאַטן פון
18 אָדער 19 פונקטן. צוליב דער פאַרהעלטנישמעסיק קליינער צאָל
איז באשלאָסן געוואָרן אז די קאָנפערענץ זאָל זיך דערקלערן פאר
א באַראַטונג. די באשלוסן פון דער באַראַטונג געדענק איך נישט,
— אין זכרון זענען מיר געבליבן נאָר א פּאָר מאָמענטן.

צו דער באַראַטונג איז געקומען א דעלעגאַט פון סאָכאַטשעוו

— א שוסטער אין די עלטערע יאָרן, אַזוי איבער פערציק, מיט א גרויסער באָרד. מיר זענען נאָך נישט געווען געווינט צו אַזעלכע טיפּן. מיט אים איז אויך געקומען אונדזער פֿראָפעסיאָנאַל וואָס האָט אין סאָבאָטשעוו געגרינדעט די אַרגאַניזאַציע — אַברהם פּאריזער. דעמאָלט האָבן מיר אים נאָך אין קיין זאַך נישט חושד געווען, אָבער צוליב די אומלעגאַלע באַדינגונגען פון דער קאָנפערענץ האָב איך, זיינדיק אין דער מאַנדאַט־קאָמיסיע, אים נישט געוואָלט צולאָזן צו דער קאָנפערענץ, ווייל פון סאָבאָטשעוו איז באשטימט געווארן נאָר איין דעלעגאַט. אַברהם פּאריזער האָט זיך בײַ מיר געבעטן אים כאָטש צו דער עפענונג. ער האָט עס נישט געפֿועלט.

אינטערעסאַנט איז דער שפּעטערדיקער גורל פון דעם דאָזיקן מענטש, וואָס הגם עס איז נישט באַווײַזן געווארן, איז פון דעסט ווענן דערנאָך די אַלגעמיינע מיינונג געווען אַז ער איז א פֿראָווא־קאַטאָר. לאַנגע יאָרן האָב איך פון אים נישט געהערט, נאָר אין 1923 האָבן מיר די חברים אין פּאריז דערציילט אַז ער איז נאָך א לאַנגן איבערריס ווידער געקומען קיין פּאריז און זייער שנעל געמאכט א קאַלאַסאַלן פּאַרמעגן, ווי אַזוי וויסן זיי נישט. ער האָט זיך אפילו געקויפט א ווילע הינטער פּאריז, אַרומגעפּאָרן נאָר אין אויטאָס און פֿלוצלינג געשטאָרבן, איבערלאָזנדיק זײַן גאַנץ פּאַרמעגן, וואָס מען האָט געשאַצט אין מיליאָנען פראַנקן, זײַן ציווי־לער פרוי, א פראַנצויזין.

צו דער בראַטונג איז צום ערשטן מאָל געקומען דער פּאַרשטייער פון רוסלענדער צ"ק ח' כאשין (דעמאָלט באָרוכסאָן), וועלכער האָט אונדז שוין באַזוכט אין ווארשע דעם 1טן מײַ. די באַזיונגען צווישן דעם פּראַבאַנדס־קאָמיטעט און צענטראַל־קאָמיטעט זענען געווען אָנגעצויגענע, אַלײן צוליב דעם טעראָרעטישן סכסוך, צווישן דעם פֿרינציפּיעלן און פּראַקטישן פּאַלעסטיניזם. אָבער די חברים פון די שטעטלעך זענען זייער באַגײַסטערט געווען דערפון וואָס ס'איז אָנגעוואַנדט א חבר פון רוסלענדער צ"ק. בשעת דער בראַטונג גופא איז נישט איין מאָל געקומען צו צוזאַמענשטויסן (אמת, אין גאַנץ פּאַרלאַמענטאַריש פּאַרמען), וועלכע האָבן אָבער קיין פּראַטייִש קאָנסעקווענצן נישט געהאַט.

אין דער בראַטונג האָט געמומען צום ערשטן מאָל אָנטייל אויך דער חבר כתריאל (פ. כאזאַנאָוויטש) — מיט וועלכן מיר איז שוין פריער אויסגעקומען צו שלײַסן פּראַטייִש באַקאַנטשאַפט.

אין די יאָרן 1907—1908 איז כתריאל געווען רעדאַקטאָר פונעם „יידישן אַרבעטער" אין גאַליציע, און שפּעטער פּאַרנומען א חשובן אָרט אין אונדזער זשורנאַליסטיק. דעמאָלט אויף דער בראַטונג, האָט ער אויף אונדז געמאכט דעם אײַנדרוק פון א מענטש מיט א ספּעציעלער נטיה צו פֿלפּול. אָבער אין יאַנואַר־פעברואַר 1918 האָב איך זיך מיט אים געטראָפן אין רוסלאַנד, וווהין ער איז געקומען אין נאָמען פון פּאַרבאַנדס־ביורא, כדי צוזאַמען מיט אונדזער רוסלענדער צ"ק אונטערצונעמען אַן אקציע אין צוזאַמענהאַנג מיטן בריסקער שלום, און איך בין איבערראַשט געווען צו זען אַז כאזאַנאָוויטש איז אויסגעוואָקסן צו א פֿאָליטיקער פון ערשטן ראַנג. אין 1920, נאָך דער שפּאַלטונג פון דער פּוילישער־ציון, איז כאזאַנאָוויטש נישט צוגעשטאַנען צו קיין צד, הגם ער האָט א געוויסע צייט מיטגעאַרבעט מיט די רעכטע.

די בראַטונג האָט עדעוויערט צוויי מיט א האַלבן טאָג און איז כמעט ווי איבערגעריסן געווארן אין מיטן. מיר זענען געזעסן ערגעץ אויף א בוידעם אויף א דריטן שטאָק און די לעצטע נאַכט זענען מיר אפילו אַלע געשלאָפן אויפן זעלבן בוידעם פשוט אויף דער ערד, ווייל בסך־הכל זענען דאָרט געווען א 3—4 בעטן, מיט הוילע שענקעס. שוין אויפן צווייטן טאָג האָבן מיר באַמערקט אז מען שפּירט אונדז נאָך. ס'איז קיין חידוש נישט: עס איז אפילו געווען סעזאָנצייט, אָבער מיר אַלע האָבן וויניק וואָס אויסגעזען ווי קורגעסט — און די קולות וואָס האָבן זיך געטראָגן פון בוידעם האָבן געמוזט צוציען די אויפמערקזאמקייט פון לוידיק־גייערס, וועלכע זענען ספּעציעל א סך צווישן די קורגעסט. האָבן מיר באַשלאָסן די בראַטונג וואָס ניכער צו ענדיקן — און אויפן דריטן טאָג באַלד אין דער פרי האָבן מיר זי געשלאָסן. אויף וויפל עס געדענקט זיך, האָבן מיר איבערגעריסן אַלע פרינציפּיעלע ווכוחים און באַהאַנדלט נאָר די אַרגאַניזאַציאָנס־ענינים. צווישן די פרינציפּיעל־טאַקטישע פראַגעס איז דאָרט בײַ דער אָפּשאַצונג פון פּאָליטישן מאָמענט באַהאַנדלט געווארן אויך די פראַגע וועגן אָנטייל אין דער צווייטער דומע — די שטימונג, הגם נישט קלאָר, איז געווען א באַיקאַטטישע, קיין באַשלוס איז אָבער נישט אָנגענומען געווארן.

נישט קוקנדיק אויף דער ענגער אַרגאַניזאַטאָרישער פּאַרבינדונג מיטן רוסישן צ"ק האָבן מיר אים אין דער וויַטערדיקער באַטעט וויניק געפּילגט, און די אַרבעט אין פוילן האָט זיך געפּירט כמעט ווי זעלבשטענדיק. — קיין חברים פון רוסלאַנד פלעגן מיר צו דער אַרבעט נישט באַקומען — און מיר האָבן אָהין קיינעם נישט געשיקט — די פּאַרבינדונג איז געווען מער א שריפטלעכע, שפּעטער א ביסל האָט דער רוסישער צ"ק געמומען אונדז שפּעזן מיט ליטעראַטור, וועלכע האָט אָנגעהויבן אַרויסגיין ערשט אין יאָנואַר 1907 אין יידיש אין ווילנע. טרעפן פלעגן מיר זיך בײַ צוזאַמענפּאָרן און קאָנפערענצן.

נאָכדעם ווי דער צ"ק האָט זיך אריבערגעטראָגן פון פֿאָלטאַווע נענטער צו די יידישע מאַסן — קיין ווילנע — האָט ער צונויפגעפרופן א קאָנפערענץ, וועלכע איז פּאַרגעקומען סוף אָקטאָבער 1906 אין גראָדנע, אין דער דירה פון ציוניסטישן דיכטער ל. יפה, ערגעץ אין א פּאַרשטאָט. צו דער קאָנפערענץ זענען געקומען חברים נאָר לויט דער אינלאַדונג פון צ"ק. פון פוילן זענען געקומען בן־ציון ראַסקין, יצחק טאַבענקין, נאָך א חבר און איך. פון די איבעריקע אָנטייל־נעמערס געדענק איך די חברים: כאשין, זרובבל, גאָלדע, פּאוועל (פּאַלעסטיניזע). עס איז אויך געווען אַראָנאָוו (אַראַשאווסקי), דער מחבר פון דער בראַשור „די פּרינציפּן פון פּראָלעטאַרישן ציוניזם", וואָס מיר האָבן אין 1917 איבערגעדרוקט אויף רוסיש אין פּעטערבורג. אַראָנאָוו האָט זיך ווידער באַווײַזן אין אונדזערע ריינע, ערשט אין יאָר 1917 אין פּעטערבורג — ער האָט אָבער דערקלערט אז ער אַרבעט בײַ דער רוסישער סאָציאַל־דעמאָקראַטיע און איז שוין נישט קיין פּועלי־ציון, הגם ער האָט נאָך סימפּאַטיעס פּאַר אונדז. פּאַקטיש האָט ער א ביסל מיטגעהאָלפן אין דער אַרבעט. נענטער איז ער צו אונדז געווארן אין אויגוסט 1917 ווען קיין רוסלאַנד איז געקומען באַראָכאָוו, צו וועלכן ער האָט געהאַט ממש א סענטימענטאַלע באַציונג. ערשט נאָך באַראָכאָוס טויט (דעצעמבער 1917) איז ער אפּיציעל אַרײַן אין דזערע ריינען, אָבער נישט אויף לאַנג. א שטימונגסמענטש מיט א שטאַרק אַנטוויקלטן עגאָצענטרישן כאַראַקטער איז אים שווער געווען זיך אײַנצולעבן אין א באַוועגונג, און ער האָט זיך פון אירע דערוויַטערט.

אויף דער קאָנפערענץ אין גראָדנע איז אויך געווען וו. אדים (פּעליקס מענטשיקאָווסקי), דער מחבר פון דער רוסישער בראָשור „די יידישע ווירטשאַפט און אירע היסטאָרישע פאַקטאָרן", וואָס איז דערנאָך אויך אַרויס אין טיפּישער שטאַרק אַסימילירטער סטודענט, וועלכער האָט קיין יידיש נישט געקענט — א מאָלער און דערפאַר פול מיט שטימונגען — אָבער דערבײַ שוין צו יענער צײַט מיט א סך וויסנשאַפט, וואָס האָט זיך ספּעציעל אַרויסגעוויזן באַלד אין אָנהייב פון דער רוסישער רעוואָלוציע מאַרץ 1917, וועלכע איז געקומען אויף דער פּאַרטיי־קאָנפערענץ אין אַפּריל מיט א פולשטענדיק דורכגעטראַכטן און וויסנשאַפטלעך היסטאָריש באַגרינדעטן פּראָגראַם וועגן די קהילות, א קענגשטאַנד וואָס איז פּאַר אונדז צו יענער צײַט נאָך געווען אין גאַנצן נישט באַאַרבעט. הײַנט איז ער אין פּאַלעסטינע א לערער. אין 1917 איז ער געווען דירעקטאָר פון א יידישער גימנאַזיע אין אָדעס.

צום לעצטן טאָג פון דער גראָדנער קאָנפערענץ איז אָנגעקומען ראובן (עליאשעוו, פון וואַראָניעזש) — א מענטש מיט א שטאַרקער אמביציע. ווי איך האָב געהערט אין מאָסקווע, אין 1917, איז ער געווען נאָענט צו די צעירי־ציון, אָדער ער האָט געבילדעט א נײַע גרופּירונג אין זייער גײַסט.

די לייענערס וועלן מיר מוחל זיין וואָס בײַ מיר אין זכרון איז געבליבן נאָר דער רעפעראַט וועלכן איך אליין האָב אין גראָדנע געהאַלטן, ווייל דאָס איז געווען א פראַגע וועלכע וועדט דיסקוטירט אין די ריינען פון די רעכטע פועלי־ציון נאָך עד־היום: די פראַגע וועגן אָנטייל־נעמען אין ציוניסטישן קאָנגרעס. צו יענער צײַט איז צוויישן אונדז נישט געווען קיין איין קעגנער דערפון, הגם אין דער באַגרינדונג איז מען זיך פונאַנדערגעגאַנגען.

אויף דער דאָזיקער קאָנפֿערענץ איז אויך גאָנץ גענוי באַ־האַנדלט געוואָרן די פֿאָלִיטישע לאָגע אין צוזאַמענהאַנג מיט די פֿאַר־שטייענדיקע וואָלן צו דער צווייטער דומע. כמעט אַלע חברים האָבן זיך אַרויסגעזאָגט פֿאַר אָנטיילְ נעמען אין די וואָלן — קעגן באַי־קאָט, אָחוץ די פּוילישע. פון אונדז פֿיר זײַנען דרײַ געווען פֿאַר באַיקאָט, מען האָט באַשלאָסן אַז פּוילן באַקומט דאָס רעכט נישט צו גיין צו די וואָלן און אונדזער שטעלונג צו פּיקסירן אין דער פֿרעסע אויפֿן יסוד פון דיסקוסיע — דאָס דאָזיקע רעכט האָבן מיר אויסגענוצט.

די גראָדנער קאָנפֿערענץ האָט זיך אויך נישט געענדיקט אין גאָנצן בשלום — עפּעס האָט מען אַרעסטירט אַ צווײ־דרײַ חברים (דאָכט זיך, יצחק טאָבענקין און נאָך וועמען), נאָר מען האָט זיי אין גיכן באַפֿרײַט.

נאָך דער קאָנפֿערענץ איז דער צ"ק צוגעטרעטן אַרויסצוגעבן אין ווילנע דעם ערשטן לעגאַלן אָרגאַן אין יִדיש „דער פֿראָלעטַ־רישער געדאַנק", וועלכער איז נאָך דעם דריטן נומער פֿאַרמאַכט געוואָרן. זײַן יורש, דער „פֿאָרווערטס", האָט געהאַט געגעבן דאָס זעלבע מזל און פון אים זײַנען אַרויס בלויז דרײַ נומערן. פֿאַר פּוילן האָט די ליטעראַטור געהאַט אַ גרויסע באַדײַטונג, ווײַל ערשטנס איז דאָרט געווען באַראָכאַוום אַרטיקלען, צווייטנס ווײַל דאָס איז געווען די אייניקע אַגיטאַציע־ליטעראַטור. דער „מאָלאָט" (האָ־מער), וואָס איז נישט לאַנג פֿאַר דעם אַרויס אין 3 נומערן אין סימ־פֿעראָפּאָל, און וווּ עס איז געווען געדרוקט אַ טייל פון באַראָכאַוום „אונדזער פֿלאַטפֿאָרם" — האָט פֿאַר אונדז אין פּוילן נישט געהאַט קיין גרויסן וווערט צוליב זײַן רוסישער שפּראַך.

„דער פֿראָלעטאַרישער געדאַנק" האָט אָנגעהויבן אַרויסצוגיין אין יאָנואַר 1907, וועלכן מען האָט זיך געמוסט גרייטן צו דער וואָל־קאַמפּאַניע צו דער צווייטער דומע. אויב אין גאָנץ רוסלאַנד האָט די סאָציאַל־דעמאָקראַטיע געביטן איר באַיקאָטיסטישע שטעלונג און גענומען אָנטיילְ אין די וואָלן צו דער צווייטער דומע (אויף קאַווקאַז האָבן אויך די ס"ד גענומען אָנטיילְ אין די וואָלן צו דער ערשטער דומע), האָט אין פּוילן געהערשט אַ שטאַרקע באַיקאָטיס־טישע שטימונג אויך בנוגע צו דער צווייטער דומע. די מערהייט פון אונדזער פּוילישן פֿאַרבאַנדס־קאָמיטעט איז געווען פֿאַרן באַי־קאָט, הגם דער רוסלענדער צ"ק, ווי מיר האָבן געזען פֿריִער, איז געווען פֿאַר אָנטיילְ נעמען אין די וואָלן. נאָך אין דעצעמבער 1906 האָב איך פֿאַרמולירט אונדזער שטעלונג צו דער דומע אין אַ גאָנץ לאַנגן אַרטיקל. דער צ"ק האָט געדרוקט דאָס אַרטיקל אין נ' 2 „פֿראָלעטאַרישער געדאַנק" (אַרויס דעם 30טן יאָנואַר) און אין זעלבן נומער אָפּגעדרוקט אַ תשובה פון ח' אַלעקסאַנדער (כאַשין). מיר אין פּוילן האָבן געהאַלטן אַז די צווייטע דומע וועט צונויפ־גערופן דורך דער זעלבסטהערשונג נישט אונטער דעם דרוק פון רעוואָלוציאָנערן פֿראָלעטאַריאַט, נאָר צוליב אייגענע אינטערעסן, כדי צו באַקומען אַן הַוואה אין אויסלאַנד. דערפֿאַר, האָבן מיר געטענהט, שטימט נישט די קאָנסטיטוציע מיט „די רעאַלע פֿאַר־העלטענישן פון די געזעלשאַפֿטלעכע כוחות". דער פֿראָלעטאַריאַט איז צו שוואַך און נישט נאָר וואָס ער וועט נישט קענען אונטער־האַלטן זײַנע פֿאַרשטייער אין דומע, ער וועט זיי אָפּילו נישט קע־נען פֿאַרטיידיקן בשעת מען וועט זיי פּירן אין געפֿענגעניש. איז דעריבער, ווי נאָר די זעלבסטהערשונג וועט אויספּירן איר כוונה — דורכפּירן די הַוואה דורך דער דומע — וועט זי די דומע פֿו־נאַנדערטרײַבן, ווי זי האָט עס דאָס ערשטע מאָל געטאָן, און די דעפֿוטאַטן וועלן סוף־כל־סוף מוזן „ארונטערגיין פון דער פֿאָלקס־טריבונע און אפשר ארײַנגיין אין די פֿאָלקסטורמער".

דער דאָזיקער מאָמענט איז אינטערעסאַנט דערפֿאַר וואָס די דומע איז אין גיכן פונאַנדערגעטרײַבן געוואָרן און פון דער דומע האָט מען די ס"ד דעפֿוטאַטן אין פֿאַרמאַכטע קאַרעטעס אָפּגעפֿירט אין טורמע. מיר האָבן אויך אָנגעוויזן אַז אויף דעם פֿויערטום איז נישטאָ וואָס צו רעכענען. דאָס פֿויערטום וועט זיכער נישט ארויס־טרעטן צו פֿאַרטיידיקן די דומע, הגם „סוף־כל־סוף וועט פֿלאַצן דאָס געדולד פון פֿויערטום, אָבער רעכענענדיק זיך מיט דער פֿא־סיוקייט און אינערטקייט פון דעם פֿויערטום מוז מען קלערן דאָס עס וועט נאָך אַ סך אויסקומען צו וואַרטן אויף דעם, לכל הפּחות ביז דער פינפּטער דומע" (צופֿעליק, כידוע, איז די רעוואָ־לוציע פון יאָר 1917 טאַקע פֿאַרגעקומען ערב אַ פינפּטער דומע).

מיר האָבן אויך אָנגעוויזן אויף די ספּעציפֿישע באַדינגונגען פון פּוילן, וווּ דער רעגירונגס־טעראָר האָט אין יענער צײַט גע־ווילדעוועט ביז דער העכסטער מדרגה — די רעגירונג האָט זיך שטאַרק געגרייט צו „אַרגאַניזירן" די וואָלן. דעריבער איז טאַקע דעמאָלט אין פּוילן געווען אַ שטאַרקע באַיקאָטיסטישע שטימונג. דער קאַמף איז געגאַנגען צווישן די פּפ"ס וועלכע זענען געשטאַנען פֿאַר אַקטיוון באַיקאָט, און די סדקפּ"ל, קעגנער פון באַיקאָט. אָבער אפֿילו די לעצטע האָבן פֿאַרטיידיקט דעם אָנטיילְ, נישט ווײַל זיי האָבן געזען אין דער דומע אַ פֿאַזיטיווע דערשיינונג, „די דומע איז נישט קיין נייטיקער עטאַפּ אין דער רוסישער רעוואָלוציע, די רעוואָלוציע וועט גיין פֿאַרבײַ דער דומע מיט דעם וועג פון אַ בא־וואָפנטן אויפֿשטאַנד" (אין יאָר 1917 האָט זיך עס באַשטעטיקט —נ.), און די דומע וועט נאָר זײַן אַ שטערונג אויף דעם דאָזיקן וועג, און וואָס מער ליבעראַלן עס וועלן זײַן אין דער דומע אַלץ אַ גרעסערע שטערונג פֿאַר דער רעוואָלוציע וועט זי זײַן" (פֿאַלקס־צײַטונג נ' 230 אין אַרטיקל: דער „בונד" און פּס"ד וועגן וואָל־קאַמפּאַניע אין פּוילן) „דאָס אָנטיילְ־נעמען אין דער דומע איז נאָר אַן אייגנאַרטיקע פֿאָרעם פון באַיקאָט". דער בונד האָט יאָ געזען אין דער דומע עפּעס ממשותדיקס און אים האָט זיך דווקא גע־וואָלט, עס זאָל דורכגיין אַן ס"ד. עס איז געווען קלאָר אַז נאָר אין לאָדזש און „נאָר בײַ אַן אָפּמאַך אויף דער ערשטער סטאַדיע צווישן די סאָציאַליסטישע פֿאַרטייען מיט פֿראַגרעסיוע עלעמענטן פון דער וואַרשעווער פּוילישער און יִדישער באַפֿעלקערונג, מיט די „פֿראַגרעסיווע דעמאָקראַטן" (פּ"ד). מיט דעם יִדישן קאַמיטעט „קאָן פון וואַרשע לײַכט דורכגיין אין דומע איין ס"ד און איין בורזשואַזער פֿראַגרעסיסט" (פֿאַלקסצײַטונג נ' 230, דער אויבן דערמאָנטער אַרטיקל). דער פֿראַגראַם האָט זיך באַשטעטיקט בײַ די וואָלן פון יאָנעלאָ צו דער 4טער דומע. דער אונטערשיד אין צו־גאַנג צו דער זאַך האָט נישט געשטערט דעמאָלט דער באָלשעוויס־טישער סדקפּ"ל צו גיין צוזאַמען מיטן מענשעוויסטיש־געשטימטן בונד, געזיגט האָט אָבער די שטעלונג פון די סדקפּ"ל, וויַל אויף דער קאָנפֿערענץ פון בונד מיט פּס"ד איז אָנגענומען געוואָרן די וויַטערדיקע רעזאָלוציע: „קיין אָפּמאַכן מיט וועלכע נישט איז אָפּאָזיציאָנעלע בורזשואַזע פּאַרטייען אין וואַרשע טאָרן נישט פֿאָרקומען". דערמיט איז געשטעלט געוואָרן דער טראָפּ אויף דעם וואָלקאַמף, נישט אויף זײַנע רעזולטאַטן. נאָר אָפּילו די רסדא"פּ — באָלשעוויקעס, נעמענדיק אָנטיילְ אין די וואָלן, זענען געגאַנ־גען נישט זיכער („אַזוי ווי מיר זענען זיכער דאָס די טאַקטיק פון באַיקאָט צו דער ערשטער דומע איז געווען אַ ריכטיקע, זענען מיר נישט זיכער, צו די טאַקטיק פון נישט־באַיקאָט צו דער צווייטער דומע, איצט, איז נישט קיין טעות" — וויַסטניק זשיזני נ' 13). בײַ אַזאַ לאָגע האָבן די שרעקלעכע רעפֿרעסיעס ספּעציעל אויף יִדישע אַרבעטער געווירקט אויף אונדז אַז מיר זענען כמעט אוֹ־מעטום אין פּוילן געווען פֿאַרן באַיקאָט — און מיר האָבן טאַקע נישט געמוען קיין אָנטיילְ אין די וואָלן.

צו דער צײַט האָט מען זיך אָנגעהויבן גרייטן צום 2טן צוזאַ־מענפֿאָר פון דער פּאַרטיי, וואָס איז ענדלעך פֿאַרגעקומען זומער־צײַט אין קראָקע (יולי 1907). די וואָלן צום צוזאַמענפֿאָר זענען געווען דירעקטע, אין אַלע פאַכגרופּעס דורך ספּעציעלע סעקרעטני־קעס וואָס זענען פונאַנדערגעשיקט געוואָרן דורכן וואַרשעווער קאָ־מיטעט. איך געדענק געווי אַז אין וואַרשע האָט די גרעסטע צאָל שטימען באַקומען יצחק טאָבענקין. וואַר איז געווען דער צווייטער — געדענק איך נישט, אָבער געווייסלט זענען געוואָרן צווי דעלע־גאַטן און צווי קאַנדידאַטן: יצחק ט., בן־ציון, ישעיהו (אפֿרים כלומענפעלד), און איך — צווי פון אונדז האָבן באַקומען מאַנ־דאַטן פון אַנדערע שטעט — זענען מיר אַלע פיר געווען אין קראָקע.

דער צוזאַמענפֿאָר איז פֿאַרגעקומען בײַ אַ געהויבענער שטי־מונג, וויַל די עסטרײַכישע חברים האָבן אונדז אויפֿגענומען מיט גרויס פּאָמפּע. אויך האָבן מיר זיך געפֿילט זייער גוט — דאָס ערשטע מאָל וואָס מיר זענען געווען זיכער אַז מיר וועלן דערפֿירן די אַרבעט ביז צום סוף. אויפן צוזאַמענפֿאָר זענען אַרומגעריידט געוואָרן אַ סך טעאָרעטישע פֿראַגעס — צווישן זיי אויך די באַ־גרינדונג פון פֿאָלעסטינזיזם. דאָ איז פֿאַרגעקומען די ענדגילטיקע שלאַכט צווישן די פֿרינציפּיעלע און פּראַקטישע פֿאָלעסטינצעס. דעם רעפֿעראַט וועגן פֿרינציפּיעלן פֿאָלעסטינזיזם האָבן די פּוילישע

חברים איבערגענעבן מיר — נאָך מיר איז ארויס באַראַכאָוו און האָט פאַרשטייט זיך, מיט זײַן גרויסער ערודיציע געמאַכט פון אונדזער באַגרינדונג אש און בלאָטע — ער האָט עס אָבער גע־מאַכט אויף א וויסנשאַפטלעכן שטייגער, און הגם אונדז האָט עס שטאַרק פאַרדראָסן, אָבער מיר האָבן געשוויגן. (דאָס האָט, אגב, נישט געשטערט באַראַכאָוון אויפן דריטן צוזאַמענפאָר פון דער רוסישער פאַרטיי מיט 10 יאָר שפּעטער, וואָס ער איז געקומען פון אַמעריקע, אין אויגוסט 1917 אין קיעוו, צו פאַרטיידיקן דווקא דעם אידאָלאָגישן מאַמענט אין פאַלעסטיניזם און כמעט זיך דער־נענטערן צו אונדזער אלטער שטעלונג). נאָך באַראַכאָוון איז ארויסגעטרעטן דער ח' כאַשין, וועלכער האָט שוין אָפּגערירט מיט א סך וויניקער טעאָרעטישע ארגומענטן אָבער מיט א סך פּאָלע־מישן גלאַנץ. זײַן שאַרפער פּאָלעמישער טאָן האָט אונדז אזוי אויפ־גערעגט אז אלס צייכן פון פּראָטעסט האָבן מיר באשלאָסן זיך נישט צו באטייליקן וויַטער אין דער דיסקוסיע.

ס'איז געווען ערב דעם 8טן ציוניסטישן קאָנגרעס אין האאג. מיר האָבן דעמאָלט געהאַט אין דער ציוניסטישער ארגאַניזאַציע א פולשטענדיקע אויטאָנאָמיע, געדאַרפט בלויז אָפּצאָלן פאַר א גע־וויסן סכום שקלים, און לויט דעם חשבון פון די איינגעצאָלטע שקלים געהאַט א באַשטימטע צאָל דעלעגאַטן צום קאָנגרעס. היות ווי דער צ"ק האָט דעמאָלט אָפּגעצאָלט פאַר 800 שקלים, האָבן מיר געדאַרפט פיר דעלעגאַטן. אויסגעקליבן זענען געווארן: בא־ראַכאָוו, כאַשין, בערלינרויט (ארסקי) און איך. צום קאָנגרעס איז געפאָרן אלס גאסט אויך דער ח' י. זאַר, מיט וועלכן מיר, די פּוי־לישע, האָבן זיך צום ערשטן מאָל באַקאַנט אויף אונדזער פאַרטיי־צוזאַמענפאָר. מיר האָבן שוין דעם ח' זאַר געקענט פון זײַנע ער־טיקלען אין „יעוורעיסקאיא זשיזן", וועלכע האָבן געמאַכט אויף אונדז זייער א גוטן אײַנדרוק מיט דער גרויסער ערודיציע און אָפּט גאַנץ טיפע געדאַנקען.

ער איז דאָן אײַנגעלאָדן געווארן פון די אַמעריקאַנער חברים צו רעדאַגירן דעם באַנײַטן „יידישן קעמפער", פון דעמאָלט אָן איז ער געבליבן אין אַמעריקע, וווּ ער איז ער היום בײַ די רעכטע.

דער 8טער ציוניסטישער קאָנגרעס איז אייגנטלעך געווען דער ערשטער אויף וועלכן די פּועלי־ציון פון רוסלאַנד זענען גע־קומען ארגאַניזירט אלס פּאַרטיי. דאָס איז אָבער אויך געווען דער לעצטער קאָנגרעס אין וועלכן די פּועלי־ציון פון רוסלאַנד האָבן אָנטייל גענומען. צום קאָנגרעס זענען אויך געקומען פּועלי־ציון פון אַנדערע לענדער: פון פּאַלעסטינע — די חברים: אבנר (בן־צבי) און ישראל שוחט — דעמאָלט נאָך נאָר א יונגער בחור מיט א חיסן רעוואָלוציאָנערן טעמפּעראַמענט וועלכן ער האָט נאָך נישט אין גאַנצן פאַרלוירן ביז הײַנט, וועו ער איז אין די רייען פון אַחדות־העבודה, וווּ ער בילדעט א שטילע אָפּאָזיציע; פון אַמע־ריקע — די חברים: ד"ר קאָפּעלאָוויטש, אָפּעלבוים, יאקאָבסאָן און, דאָכט זיך, נאָך צוויי חברים: פון עסטרײַך — קאָפּלאַנסקי, שוסהיים (אַנדערע געדענק איך נישט.) געווען אויך חברים פון רומעניע, דאָכט זיך ד"ר גאָלדהאַמער, און, אויב איך האָב נישט קיין טעות, אויך פון בולגאַריע, וווּ ס'איז א ביסל שפּעטער רעגל־מעסיק ארויסגעגאַנגען א פּ"צ־אַרגאַן „פּראָבודא".

אונדזער ראָלע אויף דעם קאָנגרעס איז געווען באמת א קלעגלעכע. אונדזערע אומגליקן האָבן זיך אָנגעהויבן דערפון וואָס מיר האָבן באַקומען די ערגסטע פּלעצער — אין גרויסן לאַנגן זאָל האָבן מיר באַקומען כמעט די לעצטע פּלעצער — מיר האָבן פאַקטיש גאָרנישט נישט געזען און גאָרנישט געהערט. וועו מען נעמט אין אַכט אז אויף די ערשטע קאָנגרעסן האָט מען זייער פיל געדערט ענגליש, פראַנצויזיש — וועגן דײַטש איז שוין אַפּ־גערעדט — (אויף ייִדיש און העברעיש האָט מען געדערט גאַנץ זעלטן) און מיר האָבן דווקא די ערשטע צוויי שפּראַכן גאָרנישט נישט געקענט און דײַטש — ווי אלע ייִדן, איז פאַרשטענדלעך אז מיר האָבן איינגעלאָדן נישט געווסט אויף וואָסער וועלט מיר זע־נען.

והשנית, אז ס'איז געקומען צום באריכט פון אקציאָנס־קא־מיטעט, וועלכן מען האָט צעטיילט אלע דעלעגאַטן, האָבן מיר גע־מוזט ארויסשטעלן א רעדנער. דער גורל איז געפאלן אויף כאשינען. דאָס אומגליק איז אָבער געווען וואָס ארבעטנדיק די גאַנצע צײַט בײַ אומלעגאלע באדינגונגען אין רוסלאַנד זענען מיר אבסאָלוט נישט געווען געווויינט צו עפנטלעכע „פּארלאַמענטאַרישע" ארוים־טרעטונגען און דעריבער נישט איין מאָל ארײַנגעפאלן וויי א יוון אין א סוכה.

כאשין האָט זיך געבעטן, מ'זאָל אים באפרײַען פון דער רעדע, ווײַל, האָט ער געטענהט, ער וויסט נישט וואָס צו זאָגן. מיר האָבן זיך אויך אײַנגעלעך זייער שוואַך אריענטירט אין דער טעטיקייט פון אקציאָנס־קאָמיטעט, און האָבן נאָר אלס משל אָנגעווויזן כאשי־נען אז אָט האָט דער אקציאָנס־קאָמיטעט אויף א מצבה פאַרן ד"ר קאָקעש (א מיטגליד פון אקציאָנס־קאָמיטעט) אויסגעגעבן דרײַ טויזנט פראַנק, בשעת פאַר דער ארבעט אין פּאַלעסטינע כמעט נאָר די העלפט. כאשין האָט זיך דערפרייט מיט דעם דאָזיקן מאַטעריאַל, ער האָט אָבער אָט די שטעל אין זײַן רעדע געמאַכט גאַנץ אומגע־לונגען און ס'איז אויסגעקומען אז ער האָט טענות הלמאי מען האָט געשטעלט א מצבה עפּעס א קאָקעשן וועגן וועלכן מיר האָבן באמת גאַנץ וווּיניק געווווסט. דאָס האָט ארויסגערופן אזא אויפרע־גונג צווישן ציוניסטישן עולם אז מען האָט כאשינען שוין נישט געלאָזט רעדן.

אין סך־הכל האָבן מיר כמעט אלע אָנגעהויבן פילן אז מיר זענען דאָ אויף א פרעמדער חתונה, און בײַ יעדן פון אונדז האָט אָנגעהויבן גריבלען דער גדאַנק אז מיר מוזן רעווידירן אונדזער שטעלונג צום ציוניסטישן קאָנגרעס. מיר האָבן באשײַמפּערלעך זיך איבערצײַגט אז נישט נאָר צוליב אונדזער קליינער צאָל האָבן מיר נישט געהאַט קײַן שאַנסן צו האָבן השפּעה אויפן קאָנגרעס. פון דער באַציונג צו אונדז האָבן מיר זיך איבערצייגט אז מען דאַרף אונדז אויפן קאָנגרעס נאָר אלס דעקאָראַציע, וווּ דער גאַנצער קאָנגרעס איז געווען מער נישט ווי א שיינע דעמאָנסטרא־ציע. אלע פלענט אָפּגעטון וווערן הינטער די קולײַסן נאָך פאַרן קאָנגרעס, און, פאַרשטייט זיך, אז צוליב אזא דעקאָראַציע ווי מיר זענען געווען וועט דאָס ציוניסטישע בירגערטום קיין סך נישט מקריב זײַן. פאַרנדיק צוריק האָבן מיר שוין צוויישן זיך געדערט אז אויפן נאַענטן צוזאַמענפאָר אדער קאָנפערענץ וועט מען מוזן ענדערן די שטעלונג צום קאָנגרעס (כידוע האָט די רוסישע פּאַרטיי אויף דער נאַענטסטער קאָנפערענץ אין קראָקע 1909 טאקע בא־שלאָסן מער נישט צו נעמען קײַן אָנטייל אין די ציוניסטישע קאָנ־גרעסן).

איין קאָמישער עפּיזאָד איז מיר געבליבן אין זכרון. אונדזערע פּאַלעסטינער דעלעגאַטן — די חברים בן־צבי און שוחט — זענען געקומען צום קאָנגרעס מיט די לעצטע גראָשנס און נישט געהאַט מיט וואָס צוורעקצופאָרן. מיר האָבן מיט דער הילף פון אונ־דזערע אויסלענדישע חברים געמאַכט אלע אנשטרענגונגען צו גע־פינען פאַר זיי די נייטיקע מיטלען. אָבער בײַ זיי ביידן איז אָנט־שטאַנען א ענינאַלער גדאַנק אז זיי קאָנען נאָך דערפון מאַכן א גוט געשעפט. אָנשטאָט אויסצוגעבן די פּאָר הונדערט פראַנק אויף שיפּסקאַרטן און באַנגלט וועלן זיי בעסער קויפן צוויי וועלאָסי־פּעדן, אויף וועלכע זיי וועלן צוורעקפאָרן מיט דער יבשה דורך קאָנסטאַנטינאָפּאָל און קליין־אזיע גלײַך קיין פּאַלעסטינע. אזוי ארום וועלן זיי קומען אהיים און דערבײַ בלײַבן בײַ די וועלאָסי־פּעדן. אונדזערע „פּראָקטישע" חברים איז גאָר אין קאָפּ נישט אײַנגעפאַלן אז פאַר דער צײַט פון דער נסיעה וועלן זיי דאַרפן אויפעסן א סך מער ווי די וועלאָסיפּעדן וואָלטן געקאָסט. זיי האָבן אָבער גאַנץ ערנסט פּארטיידיקט זייער פלאַן און זענען געווען בא־לײַדיקט אויף אונדז וואָס מיר האָבן זיך נישט געקאָנט אײַנהאַלטן פון לאַכן הערנדיק זייערע פּלענער.

ארויסגענומען פון דעם „יידישער אַרבעטער פונקס" (א ביסל פּאַרקירצט) פאַרלאַג „נײַע קולטור" וואַרשע 1920.

ג. סלאָנימסקי

אָטנטאָט אויפן געזעלשאַפֿט-גובערנאַטאָר סקאַלאָן

אין מלאָצינער וועלדל

אויף די ראָגעס פון די גאַסן שטייען סאָלדאַטן מיט אויפגע־שפּיצטע שפּיזן אין די ביקסן, כּמעט יעדער פּאַרטיַיגייער ווערט רע־ווידירט, די ביקסן־קאָלבעס לאָזן זיך יעדע ווילע אַראָפּ מיט א האַרטן קנאַק אויף די פּליִיצעס פון די רעווידירטע. די תּפיסות און די ארעסט־קאַמערן בײַ די קאָמיסאַריאַטן זענען פול מיט ארעסטירטע. מ'שלאָגט און מען פֿיַיניקט, תּליות שטייען גרייט, דער טויט שוועבט איבערן קאָפּ פון הונדערטער רעוואָלוציאָנערן. פּלאָקאַטן איבער די גאַסן מעלדן: ס'איז אויסגאַם־צושטאַנד, דאָס לעבן פון די בירגער איז הפקר, איבערגעגעבן פּערט אין די הענט פון פּאָליציי און סאָל־דאַטן!

ס'איז דאָס יאָר 1906.

דער הויפּט־תּלין וווּינט אין בעלוועדער. דאָס איז דער געזעלשאַפֿט־גובערנאַטאָר איבער פּוילן — ס ק א ל א ן. ער האָט באַקומען ברייטע פולמאַכטן און ער נוצט זיי אויס אויף אן אכזריותדיקן אופן. ער באַפעלט — און מ'העגנט, מען פֿיַיניקט, מען שלאָגט טוי־זנטער און טויזנטער פֿרײַהייטס־קעמפֿערס און ארבעטער־טוערס, מיט שוידער און צאָרן דערמאָנט מען זײַן נאָמען. דאָס בלוט און די ליידן פון די פּאַרפֿיַיניקטע אין די תּפיסות מאָנט נקמה. יעדן ביר־גער וועלכן ס'קומט אויס פּארבײַצוגיין דעם בעלוועדער־פּאָלאָץ וווּ דער תּלין האָט זײַן רעזידענץ, וווּ עס שרײַבט אונטער טויטאָור־טיַילן דער געזעלשאַפֿט־גובערנאַטאָר סקאַלאָן — וואַרפט אַהין א קללה פון האַס און צאָרן, דראָט מיט א באַהאַלטענער פויסט. דאָס געפּיל פון נקמה זידט און קאָכט אין די נשמות פון געפֿיַיניקטע ארעס־טאַנטן, אין די הערצער פון אלע רעוואָלוציאָנערע עלעמענטן פון לאַנד:

— ווען וועט זיך אויפהייבן די האַנט אויפן תּלין סקאַלאָן? ווען וועט קומען די שעה פון נקמה? . . .

— — — — — — — — — — — — — — — — — — — —

אין מלאָטשינער וועלדל הינטער וואַרשע. א שיינער זומערטאָג פון יולי 1906. עטלעכע ארבעטער זיצן אויפן גראָז. אין פּארשי־דענע פונקטן פון וואַלד שטייען נאָך ארבעטער. זיי גיבן אכטונג — טאָמער דערנענטערט זיך פּאָליציי, טאָמער באַווײַזט זיך א שפּיאָן. די דאָזיקע גרופּע איז אהערגעקומען אויף א געהיימער באַראַטונג. ביז איצט פלעגט מען די זיצונגען אײַנאַרדענען אין א שטוב. אָבער אלע וווּינונגען זענען דורכגעפאָלן. די פּראָוואָקאַטאָרן האָבן א סך קאָנ־ספּיראַטיוון דירות אויסגענעבן. מ'האָט זיך דעריבער געמוזט פּאַר־זאַמלען אין וואַלד. כדי צו מאַסקירן דעם אמתן צוועק פון דעם דא־זיקן צוזאַמענקונפט האָט מען מיטגענומען מיט זיך ברויט, וווּרשט, בראָנפן און פרוכטן. מ'האָט זיך אויסגעטון די מארינאַרקעס, אויס־געצויגן זיך אויפן גראָז, און אזוי ארום געפירט די זיצונג. פון דעסט וועגן האָט מען אַוועקגעשטעלט היטער. נישט קוקנדיק אויף אלעם קאָן פּאָליציי ארעסטירן. ס'קאָנען ארויסקומען נישט קיין אַנ־געמעמע געשיכטעס. א סך פון די אָנווועזנדיקע האָבן דאָך בײַ זיך געווער, זענען פּארצייכנט אין דער „אָכראַנקע".

— נו, ברונאָן, געפעלט דיר דער דאָזיקער פּלאָץ — האָט זיך איינער פון די אָנווועזנדיקע געווענדט צו א מאָן פון א יאָר דרײַסיק, מיט א מאָט־געלבלעך געזיכט, קלײַנע, שארפּע אויגן און טיפע קנייטשן אויפן שטערן, נישט געקוקט אויף זײַנע דרײַסיק יאָר. זײַן געזיכט איז געווען ערנסט און גלײַכצײַטיק האָט געאָטעמט דערפון מיט האַרציקייט און מילדקייט.

— איך בין נישט מסכים מיט דעם עפּלאָן, — האָט ברונאָן געענטפערט, — ווײַל ער איז כּמעט נישט אויספֿירבאַר. וואַרפן אויף סקאַלאָנען א באָמבע אויף דער גאַס איז אָן אוממעגלעכע זאַך. איר וווּיסט דאָך אז דער דאָזיקער תּלין פון בעלוועדער באַווײַזט זיך זעלטן אויף דער ליכטשטיין. דער שטשור קריכט כּמעט קיין מאָל נישט ארויס פון זײַן לאָך. ער וווּיסט, אז די האַנט פון נקמה לויערט אויף אים. פּאָרט ער שוין יאָ א מאָל ארויס פון בעלוועדער — וווּיסטו קיין מאָל נישט וועו, מ'זאָגט קיין מאָל פרײַער נישט אָן. און חוץ דעם וועט זײַן קאַרעטע ארומגערינגלט מיט א געדיכטער קייט פון טשערקעסן. מילא פון שפּיצלעס און געהיים־אָגענטן איז דאָך אפּגערעדט. א גאַנצע סטאָדע שפּיאָנען גיט זיך א לאָז ארויס אויף די גאַסן איבער וועלכע סקאַלאָן פּאָרט דורך. וואַרפן א באָמבע בײַ אזעלכע באַדינגונגען איז אָן ארויסגעוואַרפענע טרחה און וועט ברענגען בלויז שאָדן אונדזער זאַך.

— דאַרפן מיר, הייסט עס, דעם דאָזיקן תּלין וווּיטער לאָזן לעבן? — האָט אָן אויפגערעגטער זיך אָנגערופן א יונגער ארבעטער און זײַנע אויגן האָבן העלישׂ אויפגעבליצט, — טויזנטער פאָדערן זײַן קאָפּ! ער טאָר נישט וווּיטער לעבן, ווײַל זײַן לעבן קאָסט אונ־דזער אלעמענס לעבן. חברים, יעדער איינער פון אונדז וועט נעמען א באָמבע, מיר וועלן וואַרטן איין טאָג, צוויי טעג, צען טעג — און פאָקן מוזן מיר דעם הונט! וועט נישט טרעפן איין באָמבע, וועט אים טרעפן די צווייטע. מיר, יונגע קעמפערס, זענען גרייט אויף קרבנות!

— נו, חבר, אײַער באַגײַסטערונג געפעלט מיר, — האָט גע־ענטפערט ברונאָן און א לײַכטער שמייכל האָט באַדעקט זײַן גע־זיכט, — אזעלכע ווי איר זענט זענען העלדישע סאָלדאַטן פון קאַמף, אָבער דער דאָזיקער קאַמף, מײַן פרײַנד מוז געפירט ווערן מיט א פּלאַן, אויסגערעכנט. אלץ, יעדע מינדסטע קלייניקייט, דארף ווערן געווויגן און געמאָסטן, יעדער קאַמף דארף קודם כל האָבן זײַן סטראַטעגיע, אַנדערש וועלן מיר אים פּארשפּילן.

— נו, געגנוג מיט סטראַטעגיע, ברונאָן, — האָט זיך אָנגערופן דער פּאַרטיצער פון דער געהיימער באַראַטונג — אויב דו האָסט א פּלאַן, לייג אים פּאָר, מיר אלע דער עקזעקוטיוו פון דער וואַרשע־ווער קאָמפּס־אַרגאַניזאַציע, האָבן דאָס רעכט אים אָנצונעמען אָדער אָפּווארפן.

ברונאָן האָט א רגע געשוויגן, ווי ער וואָלט זיך געוואָקלט צו זאָגן דאָס וואָס ער האָט געהאַט בדעה צו זאָגן, דערנאָך האָט ער דערקלערט מיט אן ערנסטער שטים:

— די געגויע פּרטים פון מײַן פּלאַן האָב איך נאָך נישט אויס־געארבעט, ווײַל דערצו זענען מיר נייטיק געווען עטלעכע חברים וואָס האָבן געדארפט אויספֿארשן א סך זאכן וועלכע זענען פּאַר־בונדן מיט דעם דאָזיקן פּלאַן. אָבער דער עיקר קאָן איך אײַך שוין איבערגעבן. איך האָב א מיטל ווי אזוי סקאַלאָנען ארויסצונארן פון בעלוועדער און מיר זאָלן וויסן געווי אויף וועלכער גאַס ער וועט דורכפֿארן.

— א מיטל ווי אזוי אים ארויסצונארן פון זײַן באַהעלטענישׂ? — האָבן עטלעכע זיך געווונדערט, — אדרבא, ווי אזוי? א קשיא צי ער וועט זיך אָבער לאָזן ארויסנארן! דער דאָזיקער הונט האָט א גוטן חוש, ער שפּירט די געפאָר.

— אונדזער אויפגאבע דאַרף טאָקע באַשטיין דערין, — האָט ברונאָן דערקלערט מיט א געהיימנישפולן שמייכל — אז סקאַלאָן זאָל מ ו ז ן ארויספאָרן פון בעלוועדער, זאָל מוזן פאָרן אויף א באַשטימטער גאַס, אויף א גאַס וווּ מ י ר ווילן, און דאַרטן וועט שוין זיין צוגעגרייט פאַר אים דאָס שטיגל אין וועלכן דער שטשור וועט מוזן ארײַנפאָלן.

— ווי אזוי שטעלסטו זיך דאָס פאָר? — האָט געפרעגט דער פאַרזיצער — מיט וועלכע מיטלען קאָנען מיר צווינגען סקאַלאָנען צו פאָרן אויף א באַשטימטער גאַס? צי וועט ער זיך נישט כאַפּן אז דאָס גרייט מען פאַר אים א נעץ? דאָס קלינגט א ביסל פאַנטאַסטיש, ברונאָן!

— כ׳כ־כא, פאַנטאַסטיש גאָר? — האָט זיך ברונאָן צע־לאַכט, אָבער באַלד איז זיין געזיכט ווידער געוואָרן ערנסט. — דער ענין איז זייער פּשוט, מען דאַרף נאָר האָבן דערצו פּעיקע מענטשן. הערט, חברים, די זאַך שטעלט זיך פאָר אזוי: מיר אינסצענירן א סצענע בעת וועלכער עס זאָל פּיזיש באַלויפיקט ווערן א פאַרשטייער פון אן אויסלענדישער מלוכה, לאָמיר זאָגן א פאַרשטייער פון דייטשלאַנד. לויט די אָנגענומענע מנהגים וועט דער געזאַנדטער בערנאַטאָר דעם דאָזיקן פאַרשטייער מוזן איבערבעטן, סקאַלאָן וועט זיכער באַקומען אזא באַפעל פון פעטערבורג. ער וועט דאָך מוזן דעם באַלויפיקטן אויסדריקן זיין באַדויערן איבער דעם געשעענעם פאַר־פאַל.

— אָבער איך פאַרשטיי דיך נישט גענוי, — האָט דער פאַר־זיצער געהויבן מיט די אַקסלען, — ווי אזוי וועלן מיר באַלויפיקן אן אויסלענדישן פאַרשטייער און סקאַלאָן זאָל אים דאַרפן אויס־דריקן באַדויערן? מ׳וועט אזעלכן וואָס וועט באַלויפיקן דעם אויס־לענדישן פאַרשטייער פּשוט ארעסטירן און — דערלויפיקט.

— באַלויפיקן דאַרף אים א רוסישער אָפּיציר . . . — האָט ברו־נאָן געענטפערט מיט א לײַכטן שמייכל.

— א רוסישער אָפּיציר? — האָבן זיך אלע געווונדערט, — ווי אזוי וועלן מיר צווינגען א רוסישן אָפּיציר, ער זאָל, לאָמיר זאָגן, אראָפּלאָזן א פאָטש דעם דייטשן קאָנסול? דאָס איז דאָך אן אויס־געשלאָסענע זאַך.

— אָבער וואָר זאָגט עס אײַך, חברים, אז דאָס דאַרף זיין אן אמתער רוסישער אָפּיציר? צי קען עס נישט זיין אן ארבעטער פון א וואָלויער פאַבריק? ער דאַרף נאָר טראָגן אן אָפּיצירישן מונדיר און קאָנען גוט שפּילן די ראָל.

— אהא, אזוי מיינסטו? — האָט דער פאַרזיצער זיך געכאַפּט.

— דאָס איז טאָקע אן אײַנפאַל, — האָבן אלע באַשטעטיקט.

— גיט מיר צווויי וואָכן צײַט און איך דערלויידיק דעם גאַנצן ענין, — האָט ברונאָן דערקלערט מיט א פעסטער שטים, — איך וועל וואַרבירן די געהעריקע מענטשן און מיט זייער הילף וועט אלץ אדורכגעפירט ווערן גענוי און פינקטלעך. זענט איר מסכים מיט מײַן פּלאַן?

— דײַן פּלאַן איז נאָך פאַר אונדז פאַרנעפּלט, — האָט דער פאַרזיצער דערקלערט, — דו מוזט אונדז אָנגעבן אלע פּרטים. דאַן וועט אים דער עקזעקוטיוו באַשטעטיקן.

— מ׳מוז שוין אָנהייבן צו טון, מען טאָר נישט לענגער וואַר־טן, — האָט ברונאָן געענטפערט און זיין שטערן האָט זיך נאָך מער באַדעקט מיט קנייטשן. — מײַן פּלאַן איז נישט פאַרנעפּלט, מײַן פּלאַן איז א קלאָרער. חברים: מיר באַלויידיקן דעם דייטשן קאָנסול, — איך האַלט אז די באַלויידיקונג דאַרף פאַרקומען מיט דעם פאַר־שטייער פון א מלוכה וואָס איז זייער פילבאַר אויף איר שטאַלץ און וועט פאָדערן א מאַלישע סאַטיספאַקציע, — דערנאָך דאַרף מען דינגען א דירה אין פראָנט פון דער זעלבער גאַס וווּ ס׳וווינט דער דייטשישער קאָנסול. ווען דער געזאַנדטער־גובערנאַטאָר וועט קו־מען איבערבעטן דעם קאָנסול, דאַרפן מיר סקאַלאָנען באַגעגענען פון די פענצטער אַרויס מיט עטלעכע באַמבעס.

— דאָס איז טאָקע א פּלאַן, — האָבן די אָנוועזנדיקע מסכים געווען, — אָבער, ברודערקע, נישט אזוי לײַכט וועט מען אים דורכ־פירן. דאָס איז א שווער שטיקל „ארבעט".

— און איך נעם זיך אונטער אלץ דורכצופירן — האָט ברונאָן געענטפערט, — איך דאַרף האָבן אין מײַן רשות א געוויסע סומע געלט, עטלעכע באַמבעס פון א שטאַרקער אויפרײַסקראַפט, מער נישט. דעם אויסוואָל פון מענטשן, וועלכע זאָלן אויספירן מײַנע אָנווײַזונגען, וועל איך אלײן מאַכן. איר דאַרפט דאָך וויסן, חברים, אז דערצו זענען נייטיק מענטשן מיט אײַזערנע נערוון און שנעלער אָריענטאַציע, דער עיקר . . .

ברונאָן האָט נישט פאַרענדיקט דעם זאַץ. אלע אָנוועזנדיקע האָבן זיך בלײַך שנעל געגעבן א רים פון די ערטער. אײנער פון די היטערס האָט פון דער ווײַטנס געזען פאַרצווייפלטע צייכנס און תיכף געגומען לויפן צו דעם אָרט וווּ ס׳איז פאַרגעקומען די באַר־טונג. ער איז צוגעקומען א פאַרשאַפּעטער און קוים געקאָנט רעדן:

— חברים, אַנטלויפט שנעל אין דער ריכטונג צו דער ווײַסל, — האָט ער געמאַלדן, — אויפן שאַסי האָט זיך באַוויזן א מיליטערי־שער פּאַטרול. ער גייט גלײַך אין וואַלד ארײַן. איך גלייב אז בין דער ווײַסל וועט ער נישט צוגיין, אויב יא — איז שלעכט. קיין אַנדער וועג צו אַנטלויפן — איז נישטאָ!

די גאַנצע גרופּע טעאָריסטן האָט שנעל צונויפגענומען דאָס עסן און אלע פּאַפּירלעך, צײַטונגען און רעשטלעך וואָס האָבן זיך געוואָלגערט אויפן גראָז, כדי נישט איבערצולאָזן נאָך זיך קיין שום צייכן און זענען שנעל, מיט אײַליקע טריט, אוועק אין דער ריכטונג פון דער ווײַסל.

אין דער ראָל פון א צאַרישן אָפּיציר.

ברונאָן (זײַן אמתר נאָמען איז געווען מיעטשיסלאַוו מאַק־קאָווסקי) איז געווען אן אלטער קעמפער און אן אָנגעזעענער מיט־גליד אין דער אמאַליקער פּפ״ס די קאַמפּס־אָרגאַניזאַציע האָט, אויס־הערנדיק ברונאָנס פּלאַן, אײַנגעשטימט אז דער דאָזיקער אויסגע־פּרוווטער רעוואָלוציאָנער זאָל איבערנעמען די גאַנצע אָנפירונג מיטן געפאַלאַנטן אטנטאַט אויף סקאַלאָנען. ברונאָן האָט זיך אָפּגעגעבן א נענויען דין־וחשבון וועגן די שווערקייטן וואָס זענען פאַרבונדן מיטן אויספירן דעם דאָזיקן פּלאַן, אָבער ער האָט געווסט אז קיין אַנדער ברירה איז נישטאָ. נאָר אויף אזא אופן וועט מען קאָנען ארויסנאַרן דעם חברה־מאַן פון זײַן באַהעלטעניש און זיך מיט אים אָפּרעכענען. סקאַלאָן האָט געמוזט אומקומען, דאָס האָבן געפאָדערט די טויזנטער רעוואָלוציאָנערן וואָס ער האָט געלאָזט פיניקן אין די תפיסות, דאָס האָבן געפאָדערט אלע אונטערדריקטע, פאַרפאַלגטע בירגער פון לאַנד. מ׳האָט געמוזט אָנהייבן דורכצופירן דעם שווערן פּלאַן, הגם אויפן וועג זענען געשטאַנען א סך שטרויכלונגען. וואָס וועט זײַן אז מ׳וועט דעם איבערגעטוענעם אָפּיציר ארעסטירן? דע־מאָלט וועט דאָך אלץ ווערן אויפגעדעקט און דער גאַנצער פּלאַן וועט צעשטערט ווערן! און טאָמער וועט סקאַלאָן מורא האָבן און וועט דעם באַלויידיקטן קאָנסול נישט באַזוכן, באַנוגענעדיק זיך נאָר מיט צושיקן אים אן אָפּיציעלן בריוו? ס׳איז דאָך נישט אויסגעשלאָסן אז דער געזאַנדטער־גובערנאַטאָר זאָל בלײַבן אין בעלוועדער און שיקן זײַן פאַרטרעטער אויסדריקן באַדויערונג דעם דייטשן קאָנסול.

אָבער נישט געקוקט אויף די אלע ספּקות, האָט ברונאָן אָנ־געהויבן צו פאַרווירקלעכן זײַן פּלאַן.

צווישן די מיטגלידער פון דער קאָמפּס־אָרגאַניזאַציע האָט זיך געפונען אן ארבעטער וועלכער האָט געהאַט אלע אייגנשאַפטן און פעיקייטן כדי צו שפּילן די ראָל פון א חובפהדיקן וווילעריש צא־רישן אָפּיציר. דער דאָזיקער ארבעטער איז געווען א הויכער, א מא־סיוו־געבויטער, מיט א פעסטן טריט. ער האָט געראַדט א גוטן ור־סיש און פאַרמאָגט אקטיאָרישע פעיקייטן. ברונאָן האָט דעם דאָזיקן ארבעטער אויסגעווויילט פאַר דער ראָלע פון דעם אָפּיציר וואָס האָט געדאַרפט פּיזיש באַלויידיקן דעם דייטשן קאָנסול.

— ברונאָן האָט אײַנגעלאַדן דעם ארבעטער צו זיך אין שטוב. דאָרטן איז שוין געווען צוגעגרייט א שינעל, א היטל, און שטיוול פון א רוסישן אָפּיציר. ברונאָן האָט גענומען איינרעפעטירן מיטן ארבעטער די ראָל:

— איר וועט דאַרפן האָבן צו טון מיטן וויצעקאָנסול, דעם באַראָן לערכענפעלד. גראָד איז דער קאָנסול גופא אָפּגעפֿאָרן אויף אורלויב, און וואַרטן אויף זײַן צוריקקומען לוינט נישט. די באַלייִדיקונג פון וויצעקאָנסול וועט אויך שטאַרק אָנרירן די אמביציע פון דײַטשן קייזער און ווילהעלם וועט פּאָדערן אַן אָפּיציעלע אַנטשולדיקונג. די ביורע פון דעם דײַטשן קאָנסול געפינט זיך אויף דער יאסנע־גאַס. אָלע טאָג, אַרום 3 א זייגער נאָך מיטאָג, גייט דער וויצעקאָנסול אַרויס פון זײַן ביורע און גייט פון דאַרט גלײַך אין יענעם קלוב וועגן דעם בין איך אינפֿאָרמירט. איך וועל אײַך צוטיילן א חברטע, מיט וועלכער איר וועט שפּאַצירן אויפן וועג וווּ דער באַראָן לערכענפעלד גייט דורך. איר דאַרפט זיך שנעל געזעגענען מיט דער דאָמע, צוגיין רויק צו לערכענפעלדן און אים אַראָפּלאָזן צוויי פּעטש, באַגלייט מיט א זידלוואַרט. איר טאָרט אָבער נאָך דעם נישט אנטלויפן. ס'דאַרף היינט אַז די צוויי פּעטש האָט איר אים געגעבן צוליב פּאָליטישע טעמים, מכלומרשט דערפֿאַר וואָס דײַטשלאַנד מישט זיך אין רוסלאַנדס אינערלעכע ענינים. איר פֿאַרשטייט? איך וועל שוין אַזוי ארומנאַרדנען אַז גראָד זאָל זיך צו יענער צײַט געפּינען א דראָשקע, איר דאַרפט באַלד אײַנשטייגן אין דער דראָשקע. פֿאַרשטייט זיך אַז דער דראָשקאָש וועט זײַן אייגער פון אונדזערע חברים און וועט אײַך באַלד אָפּפירן אויף א זיכערן אָרט. נאָכן טאָט דאַרפט איר מיט רויקע, שטאָלצע טריט צוגיין צו דער דראָשקע און מכלומרשט נאָך אַלץ וויטער דראָען דעם באַראָן. אָבער געדענקט, חבר, צו האַלטן זיך שטאַלץ און מיט וועדע, ווי עס פּאַסט פֿאַר אן אָפּיציר. נו, שטייט נאָר גלײַך, הייבט נאָר אָן צו גיין, אָט אזוי, זייער גוט, — איז ברונאָן געווען צופֿרידן פון דעם ארבעטערס גלענצנדיקן שפּילן די ראָל, — און איצט וויזט ווי אַזוי צו געבן „טשעסט". פֿאַרגעסט נישט אז אויפן וועג קענט איר דאָך טרעפן זעלנער און אַנדערע אָפּיצירן, מיט וועלכע איר וועט זיך דאַרפן באַגריסן אויפן מיליטעריישן אופן.

א, איך קען דאָס אַלץ אויסגעצייכנט, חבר ברונאָן, — האָט דער ארבעטער געענטפֿערט, — איך פֿאַרזיכער אײַך אז אפילו מײַן אייגענע מוטער וואָלט מיך נישט דערקענט, ווען זי וואָלט מיך געטראָפן אויף דער גאַס. איך וועל קלינגען מיט מײַנע שפּאָרן אז ס'וועט גיין א רויך! די גאַס וועט פֿאַר מיר דרך־ארץ האָבן, אז מ'וועט מיר אָפּטרעטן דעם וועג. זאָרגט אײַך נישט, איך וועל אָפּשפּילן מײַן ראָל אזוי, אז קיינעם וועט זיך נישט אפילו חלומען אז געפֿאַטשט דעם באַראָן לערכענפעלד האָט אן ארבעטער פון טעמלער און שוועדעם גאַרבערני...

— נו, איך פֿאַרלאָז זיך אויף אײַך, חבר, — האָט ברונאָן דערקלערט, — געדענקט אז פון אײַך איז א סך אָפּהענגיק און, אפשר, אַלץ! אָלזאָ, פון מאָרגן אָן זענט איר א רוסישער אָפּיציר פון א פּראָוויזאָרי פּאָלק, וויל די ראָל פון אן אָפּיציר פון א וואַרשע־ווער פּאָלק טאָרט איר דאָך נישט שפּילן. איר קענט גראָד אַנטערעפן אויפן וועג אָפּיצירן פון וואַרשעווער גאַרניזאָן און איר וועט זיי דאָך זײַן אומבאַקאַנט. דאָס קען אַרויסרופן א חשד. די אָפּאָלעטן פון אײַער שינעל זענען דעריבער פון א פּאָלק וואָס געפינט זיך אין קאָליש. איר דאַרפט דאָס געדענקען, טאָמער באַגעגנט אײַך א גענעראָל, אָדער א פּאָלקאָווניק. איר פֿאַרשטייט?

די ראָל איז געוואָרן גענוי אײַנשטודירט. ברונאָן האָט זיך אין בערציגט אז ער קען זיך אויף דעם דאָזיקן ארבעטער גענוי פֿאַרלאָזן. די ערשטע העלפט פון פּלאַן איז שוין געווען צוגעגרייט. איצט האָט מען געדאַרפט צוגרייטן די צווייטע, וויכטיקסטע העלפט. מ'האָט געדאַרפט דינגען א דירה אויף דער גאַס וווּ ס'וווינט דער ויצעקאָנסול און געפינען פּעקע מענטשן וועלכע זאָלן, אין דעם מאָמענט וען סקאַלאָן וועט אַדורכפֿאָרן, אַראָפּוואַרפן דורכן פענצטער די באָמבעס.

ברונאָן האָט באַשלאָסן אז די דאָזיקע „ארבעט" זאָל דורכגעפירט ווערן דורך פרויען. נישט געקוקט דערויף וואָס א סך מיטגלידער פון דער קאָמפּס־ארגאַניזאַציע האָבן זיך געריסן צו דער אקציע פון אָפּרוימען סקאַלאָנען, נישט געקוקט אויף די פּראָטעסטן פון פֿאַרשידענע חברים אז פרויען וועלן נישט פּעיִק זײַן אויסצופירן דעם דאָזיקן געפערלעכן אטנטאט, נישט קוקנדיק אויף דעם אלעם, האָט ברונאָן באַשטימט עטלעכע פרויען וועלכע האָבן דאָן געדאַרפט דורכפירן דעם באָמבעס־אָנפאַל איבערן ענעראַל־גובערנאַטאָר.

האַרנאַ

א נײַנצניערעריק מיידל מיט בלויע, שמייכלענדיקע אויגן און טונקל בלאָנדע האָר זיצט אויף א באַנק אין זאקסישן גאָרטן און לייענט א בוך. איר נאָמען איז וואַנדא קרוכאַלסקא, זי איז נישט לאַנג אין וואַרשע, אָבער זי האָט שוין באַוויזן פֿאַר דער צײַט אין בערצוטראָגן אין בוזעם געווער פון אײַן אָרט אויפן אַנדערן, לערנען זיך שיסן, אַוועקטראָגן אין א קוישל עטלעכע באָמבעס. זי האָט שוין באַוויזן צו נעמען א טעטיקן אַנטייל אין דער ארבעט פון דער קאָמפּס־ארגאַניזאַציע. הגם קיין אַנטאַטן האָט זי נאָך ביז איצט נישט אויסגעפירט, האָט זי דאָך אָלע אַנדערע אָנפֿאַרטרויטע ארבעטן דערליידיקט גלענצנדיק און געווינסנהאפט. איר פּאַרטיי־פּסיידאָנים איז גענוען „הארנא". זי איז געווען בײַ אָלעמען באַליבט, ווײַל זי האָט אָלע חברים און חבֿרטעס פון דער פּאַרטיי אָנגעשטעקט מיט רעוואָלוציאָנערער באַגײַסטערונג און יוגנטלעכער פרייד.

הארנא האָט איצט אויף אימעצן געוואַרט. מ'האָט איר געגעבן צו ווײַסן אז זי איז נייטיק צו א געוויסער „ארבעט". אין וואָס די דאָזיקע „ארבעט" וועט באַשטײן האָט מען איר נישט געזאָגט. ס'האָט געדאַרפט קומען א חבר וועלכער האָט איר אלץ געדאַרפט איבערגעבן. זי האָט געוואַרט מיט דער גרעסטער אומגעדולדיקייט, אָבער כדי נישט ארויסצורופן וועלכן ס'איז פאַרדאַכט, האָט זי זיך מכלומרשט פּאַרטיפט אין א בוך. אָבער זי האָט נישט געלייענט. דאָס הארץ האָט איר געהאַמערט. זי איז געווען פול מיט שפּאַנונג. הארנא האָט פֿאַרגעפּילט אז מ'גרייט זיך איר איבערצוגעבן א גרעסערע „ארבעט", און דאָס האָט זי שטאַרק דערפרייט. די געווינעלעכע, רײַן טעכנישע ארבעטן אין דער קאָמפּס־ארגאַניזאַציע האָבן זי נישט צופֿרידנגעשטעלט. זי האָט געבעטן און זיך געריסן צו א גרויסן טאָט. א, ווען מ'גיט איר איבער אויסצופירן אן אטנטאט אויף דעם תלין וואָס הערשט אין בעלוועדער און פֿיניקט אזוי אכזריותדיק דאָס גאַנצע לאַנד! שוין לאַנג ווי בײַ איר אין קאָפּ איז געבוירן געוואָרן א פּלאַן צו דערהרגענען סקאַלאָנען; זי האָט דעם פּלאַן געוואָלט זורכפירן צוזאַמען מיט איר קוזינע מאַרא. בײדע מיידלעך האָבן איין מאָל, לינגדיק צוזאַמען אויפן געלענער אין א שטילער פּריליגנסנאַכט, אָפּגערעדט צווישן זיך אויסצופירן אן אטנטאט אויף דעם ענעראַל־גובערנאַטאָר. זיי האָבן באַשלאָסן דעם פּלאַן דורכצופירן אויף אייגענער האַנט. בײדע מיידלעך האָבן זיך געזאָלט בײַ נאַכט ארײַנגנבענען אין בעלוועדער־גאָרטן, באַהאַלטן זיך צווישן די קלאָמבעס בלומען, און בעת סקאַלאָן וועט מאַכן זײַן געוויינלעכן שפּאַציר איבערן גאָרטן, שיסן צו אים פון צוויי רעוואָלווערן. הארנא איז גרייט צו שטאַרבן, זי וויסט אז ראַטעווען זיך דעמאָלט, אנטלויפן איז אן אוממעגלעכע זאַך. די וואָך פון די דאָזיקע קאָזאַקן וואָלט די בײדע מיידלעך תיכף געכאַפּט און וואָלט זיי געהאָנגען. אָבער הארנא שרעקט זיך נישט דערפֿאַר, זי וויל נאָר איינס: סקאַלאָן זאָל אומקומען! שוין עטלעכע מאָל האָבן בײדע מיידלעך זיך געפרוווט צוקריגן צום בעלוועדער, אָבער די גאַנצע געגנט ארום דעם גאָרטן איז פול מיט שפּיאָנען. מען טרײַבט, מען לאָזט זיך נישט אפּשטעלן. הארנא ווײַל אָבער נישט רעזיגנירן פון איר פּלאַן, זי וועט נאָך דעם נקמה־אקט איבער סקאַלאָנען אויספירן! צי גרייט מען אפשר, אין בערצוגעבן איר די דאָזיקע „ארבעט"? א, מיט וואָס פֿאַר אן אומגעדולדיקייט זי וואַרט שוין אויף דעם חבר. זאָל עס זײַן ברונאָן? אָט גייט ער דאָך, ער שמייכלט שוין צו איר פון דער ווײַטנס...

— חבר ברונאָן? — פֿרעגט זי איבער — איך וואַרט שוין אויף אײַך לאַנג.

ער רוימט איר שטיל אײַן:

חברטע הארנא, אין גאָרטן דרייען זיך ארום א סך שפּיצלעס, לאָמיר אַוועקגיין פון דאָנען.

זי שטעלט זיך אויף, באַטראַכט אים מיט א וואַרעמען און פֿרעגנדיקן בליק. ער זאָגט צו איר: — עס טויג נישט אז מיר זאָלן צוזאַמען אַרויסגיין פון גאָרטן. ס'קען פּאַלן א פּאַרדאַכט אויף אויף אײַך, ווײַל די שפּיצלעס קענען מיך אוודאי. איך גיי אויף וואָלסקע 3. איך דערוואַרט אײַך דאָרט אין א האַלבער שעה ארום. קומט צו פֿאָרן מיטן טראַמווײַ. איך האָב אײַך איבערצוגעבן זייער א וויכטיקע „ארבעט".

אָ, חבר ברונאָן! — האָט זי אויסגערופן און אין איר שטים איז געלעגן אַזוי פיל דאַנקבאַרקייט, אַזוי פיל באַגייסטערונג, ווי זי וואָלט געווּסט אז ער גרייט צו פאר איר אַ גרויסע „ארבעט", אזא „ארבעט" צו וועלכער זי רייסט זיך שוין לאנג. זי האָט אים פעסט געדריקט די האַנט און אירע בלויע אויגן האָבן געלויכטן ווי דער פרעכטיקער יולי־הימל.

ברונאָן איז שנעל אַוועק. דער זאקסישער גאָרטן איז דאָן טאקע פול געווען מיט שפּיאָנען, וועלכע האָבן דורכגעשטאָכן מיט זייערע שפּיזיקע בלויקן אלע פארבייגייערס. א שפּיאָן האָט ברונאָן באגלייט ביזן ארויסגאנג. ברונאָן האָט דאָס דערפילט. ער איז דעריבער ארויס אין דער זייט פון דער קרולעווסקע, ווו ס'איז אַ גרויסע באַוועגונג, ארײַן אין דער מארשאלקאָווסקע, און דאָרט זיך צונויפגעמישט מיטן נעדיכטן עולם שפּאַצירנדיקע. דער שפּיאָן האָט אים תיכף פארלוירן פון אויג. דאָן האָט זיך ברונאָן אַרײַנגעזעצט אין אַ טראַמווײַ און אַוועקגעפאָרן אין דער קאָנסטיטוציע דירה, אויף וואַלסקע 3. ווי נאָר ער איז אַנגעקומען און קוים באַווײַן צו פארמאכן די טיר, האָבן זיך דערהערט עטלעכע קלעפּ. ער האָט געעפנט. ס'איז געווען הארנא. זי האָט שוואַך געאָטעמט פון שנעלן לויפן איבער די שטיגן, אָבער איר געזיכט האָט געשטראָלט.

אָ, ווי שנעל איר זענט געקומען! — האָט ברונאָן באמערקט און זי געבעטן זיצן.

— שטעלט אײַך פאָר, — האָט זי דערקלערט, אָטעמענדיק שוואַר, — ארויסגייענדיק פון גאָרטן האָב איך געפילט אויף זיך די באַקאַנטע כולּיגאַנישע בליקן פון א שפּיאָן. איך האָב פאַרשטאַנען אז ער וועט מיך שוין נישט אָפּלאָזן פון אויג און איך וועל צו אײַך נישט קאָנען אהערקומען. זעענדיק ווי ער גייט נאָענט פון מיר און שטעכט מיך כסדר דורך מיט זײַן בליק, בין איך צוגעגאַנגען צו אים און בייז א זאָג געטון: „מײַן הער, איר האָט א טעות, איך בין נישט קיין גאַסנפרוי"... דער שפּיאָן האָט מיר נישט געענטפערט און זיך מאָמענטאַל אָפּגעטראָגן. איך האָב געכאַפּט א דראָשקע און בין שנעל געקומען צו אײַך.

— איר זענט דאָך אן אמתע העלדין, — האָט ברונאָן א זאָג געטון א צופרידענער, — איר האָט דעם שפּיצעל פארטריבן פון זיך אויף א געלונגענעם אופן, אנדערש וואָלט ער זיך פון אײַך נישט אָפּגעטשעפעט.

— חבר ברונאָן, לאָמיר איצט נישט רעדן וועגן שפּיאָן, — האָט הארנא האַסטיק געזאגט, — כאַפּט אים דער טײַוול! איך וואַרט שוין מיט אומגעדולד אויף דער נײַס וואָס איר דארפט מיר זאָגן. איך וויים אז איר האָט פאר מיר עפּעס א וויכטיק „ארבעט". דערציילט מיר, איך בעט אײַך, אין וואָס האַנדלט זיך? איך בין געוואָלדיק אומגעדולדיק! — האָט זי זיך געבעטן.

— און איך האָב פאר אײַך אזא „ארבעט", ווו ס'איז קודם כל נייטיק געדולד און איר זענט שוין אומגעדולדיק! אָ, דאָס טויג נישט! — האָט ער געזאָגט האַלב ערנסט און האַלב אין שפּאָס.

— נו, דערציילט, חבר ברונאָן, איר ווייסט דאָך אז פרויען זענען זייער נײַגעריקע, — האָט זי געענטפערט מיט א שמייכל, — וואָס שײַך מײַן געדולד בעת אן „ארבעט", האָב איך עס שוין אויסגעפרוווט. עס האַלט אויס! אפילו וואָכן גאַנצע. אָבער איצט בין איך זייער נײַגעריק.

— אַזאָ, — האָט ברונאָן א זאָג געטון און זי באַטראַכט כדי צו זען וואָס פאר אן אײַנדרוק זײַנע רייד וועלן אויף איר מאַכן, — איר וועט האָבן צו טון מיט סקאַלאָנען!

— מיט סקאַלאָנען? וואָס? — האָט זי געצאַפּלט, — אפרוימען אים?

— יאָ.

— אָ! ווי גליקלעך איך בין! — האָט זי אויסגערופן מיט אויסערגעווײנלעכער פרייד.

— פאר וואָס זענט איר אזוי גליקלעך? — האָט ער זיך געוואָגדערט.

זי האָט אים דערציילט וועגן אירע פלענער צו דערהרגענען סקאַלאָנען, וועגן איר כסדרדיקן טראַכטן ווי אזוי אָפּצורוימען דעם תלין פון בעלוועדער.

— ניין, חברטע הארנא, — האָט ברונאָן געענטפערט — דער ענין איז נישט אזוי אינפאַך ווי איר שטעלט זיך פאָר. איר האָט צו דערפילן א שווערע און פאַראַנטוואָרטלעכע אויפגאַבע, ווו ס'איז נייטיק א סך נעדולד, פאַרזיכטיקייט און אריינטאַציע. און אויך קרבנות, איר הערט? איך זאָג אײַך אפן, הארנא, אײַער לעבן וועט געשטעלט אין קאָן. לויט מײַן מיינונג, גייט איר אויף א זיכערן טויט. צי זענט איר גרייט אויף דער דאָזיקער „ארבעט"? ענטפערט דרייסט!

ער האָט זיך שארף ארײַנגעקוקט אין איר געזיכט, געוואָלט זען צי גיט עס נישט קיין ציטער, צי וועט עס נישט בלאַס. אָבער הארנא האָט געשמייכלט. איר פנים איז געווען פול מיט באַגייסטערונג, און אַנכאַפּנדיק ברונאָנס הענט, האָט זי אויסגערופן:

— איך שרעק מיך נישט פאַרן טויט, איך בין גרייט צו שטאַרבן! אויב סקאַלאָנס טויט זאָל דארפן קאָסטן מײַן לעבן — בין איך גרייט דערצו ווי צום טאַנץ, חבר ברונאָן!

— געדענקט זשע, הארנא, מיטן מאָמענט ווען איר נעמט איבער די „ארבעט", דארפט איר גרייט זײַן אויף די גרעסטע קרבנות! אלזאָ הערט זשע: מאָרגן וועט איר אין באַגלייטונג פון אן עלטערער פרוי גיין דינגען א דירה קאָשיקאָווע נומער 13. דאָס דאָזיקע הויז, וואָס האָט א דורכגאַנגהויף, געפינט זיך אויף עק קאָשיקאָווע און נאַטאָלינסקע. דארטן געפינט זיך צו פארדינגען א דירה, וואָס א טייל פון אירע פענצטער גייען אויס אויף נאַטאָלינסקע. דאָ האָט איר א פּאָס אויפן נאָמען פון אירענע קאָזלאָווסקא, אלס אזעלכע זאָלט איר זיך איינמעלדן. בײַם דינגען די דירה זאָלט איר דערקלערן דעם אדמיניסטראַטאָר פון הויז אז אין גיכן דארף קומען צו אײַך א רײַכע מומע פון דער פּראָווינץ, אז מ'וועט נאָך ברענגען א פּאַרטע־פּיאַן 'און נאָך אנדערע מעבל. די ראָל דארפט זײַן גוט געשפּילט, כדי קיינער זאָל אײַך אין גאָרנישט חושד זײַן. איז די זאָך פאר אײַך קלאָר?

— איך פאַרשטיי, — האָט הארנא געענטפערט, אויסהערנדיק אויפמערקזאם ברונאָנס רייד, — און וויטער? דאָס איז אלץ? און ווי אזוי וועט וועלן געמאַכט דער אטנטאַט?

— דאָס איז ערשט דער אנהייב, — האָט ברונאָן געענטפערט מיט א שמייכל, — אויף נאַטאָלינסקע נומער 9 וווינט דער דייטשער וויצעקאָנסול. מיר האָבן אײַנגעאַרדנט פאר סקאַלאָנען אזא שפּיצל, אז ער וועט מוזן קומען צום וויצעקאָנסול אין דער וווינונג. א טייל פון די פענצטער פון דער דירה, וועלכע איך האָב אײַך אנגעמערקט צו דינגען, גייען אויס אויף דער נאַטאָלינסקע און פון דארטן זעט מען זייער גוט דאָס הויז נומער 9. אײַער אויפגאָבע, הארנא, וועט באַשטיין אין דעם: אראָפּצוווארפן א באָמבע אויפן ענגעראַלגובער־נאַטאָר אין מאָמענט ווען ער וועט פאָרן אויף דער נאַטאָלינסקע. דוכט זיך, הארנא, אז פאר אײַך דארף שוין אלץ זײַן קלאָר.

— אָ ברונאָן, דאָס איז א גלענצדיקער אײַנפאַל! — האָט זי אויסגערופן, — אָבער זאָגט מיר, ווי אזוי ווייסט איר אז סקאַלאָן וועט קומען צום וויצעקאָנסול מיט א באָזוך?

ברונאָן האָט איר דערקלערט אז צוליב קאָנספּיראַטיוות טעמים קאָן ער עס איר דערווײַל נישט זאָגן. אין עטלעכע טעג ארום וועט זי זיך וועגן דעם דערווײַסן. גלײַכצײַטיק האָט איר ברונאָן איבערגעגעבן אז כדי דאָס דינגען די דירה זאָל נישט אַרויסרופן קיין שום חשד, וועט הארנא האָבן אין איר רשות א „קעכן" און א „דינסט־מיידל", ווי עס פּאַסט פאר א רײַכער מאַדאַם.

— די „קעכן" און דאָס „דינסטמיידל" וועלן זײַן די חברטעס לאַלעטשקא און יאַשיע, — האָט ברונאָן צוגעגעבן מיט א שמייכל.

הארנא איז געווען אויפן זיבעטן הימל. זי האָט געווּוּסט ברונאָנען, ווי אזוי וועט שפּילן די ראָל פון א יונגער מאַדאַם. ער האָט הארציק געלאַכט און איר אויסגעדריקט אנערקענונג.

— אויב סקאַלאָן וועט טאקע אפשטאַטן א באָזוך דעם דײַטשן וויצעקאָנסול, איז אונדזער זאַך אין דער בעסטער אָרדענונג, — האָט

האַרנא דערקלערט, — דער געגנערשׂ־גובערנאַטאָר וועט שוין צו־ריק קיין לעבעדיקער נישט אהיימקומען!

„מאַדאַם" קאַזלאָווסקאַ.

נאָך עטלעכע טעג פריער האָט ברונאָן באַטראַכט דאָס אָרט וווּ מ'האָט זיך געגרייט אויסצופירן דעם אַטנטאַט. דער דורכגאַנגס־הויף אויף קאַשיקאָווע 13 איז פון דער זײַט פון נאַטאָלינסקע געווען געשלאָסן. אין יענער צײַט האָט די פּאָליציי באַפוילן צו שליסן אַלע דורכגאַנגהויף און דאָס איז גראָד איצט געווען אויף דער האַנט פון די טעראָריסטן. אַרויסווערפנדיק די באַמבעס פון די פענצטער וואָס גייען אַרויס אויף נאַטאָלינסקע, האָבן די טעראָריסטן שנעל גע־קאָנט אַנטלויפן דורך דער זײַט פון קאַשיקאָווע, נישט וווּרנדיק בא־מערקט פון סקאָלאָנס היטערס, גלײַכצײַטיק האָט דאָס אָרט געהאַט נאָך א מעלה. די נאַטאָלינסקע־גאַס איז געווען אָפּגעשלאָסן פֿאַרן דורכפאָר, ווײַל אויף דער נאַוואָוויעסקע־גאַס האָט מען דורכגעפירט קאַנאַליזאַציע־אַרבעט, אַזוי אָרום איז די נאַטאָלינסקע פון איין זײַט געווען אין גאַנצן פֿאַרמאַכט און זעלטן וועַן א פּויר, אַדער דראָזשקע פלעגן אַרײַנפֿאָרן אין דער דאָזיקער גאַס.

אין עטלעכע טעג אָרום נאָך דעם געשפּרעך וואָס מ'האָט מיט דער קאַזלאָווסקאַ, האָט זי זיך צום אַדמיניסטראַטאָר פון הויז אויף קאַשיקאָווע נומ' 13 געמאָלדן א יונגע פרײַלין אין דער באַגלייטונג פון אַן עלטערער פרוי.

— צי איז די דירה אויפן ערשטן שטאָק אין פראָנט צום פאַר־דינגען? — האָט דאָס יונגע מיידל געפרעגט.

— יאָ, מײַנע דאַמען, — האָט דער אַדמיניסטראַטאָר זיי פֿײַן אויפגענומען און אָנגעהויבן אויסצורעכענען די מעלות פון דער דאָ־זיקער דירה: פֿינף צימערן מיט א קיך, וואַנע, גאַז־באַלײַכטונג, א באַלקאָן, א ספּעציעל צימערל פאַר דער דינסט.

— איך דינג די דירה פאַר מײַן מומע, די פרוי זאָפיא זאַמאָי־קאָ, מיט וועלכער איך וועל צוזאַמען וווינען — האָט דאָס מיידל דערקלערט.

— איז אײַער מומע נישט א מאָל די קרובה פון גראָף זא־מאָיסקי? — האָט דער אַדמיניסטראַטאָר געפרעגט, זײַענדיק צו־פֿרידן וואָס אין דעם הויז מיט וועלכן ער פֿאַרוואַלטעט וועט וווינען א קרוב פון באַקאַנטן גראָף.

— יאָ, זי איז א קרובה, אָבער א ווײַטע ... — האָט דאָס מיידל געענטפֿערט.

מ'איז מושווה געוואָרן מיטן פרײַז. דאָס עלעגאַנטע פרײַלין האָט זיך נישט שטאַרק געדונגען, הגם זי האָט מכלומרשט באַמערקט אז דער פרײַז איז א ביסל צו טײַער, נאָר, פֿאַרפאַלן, די דירה גע־פעלט איר און זי מוז זי דינגען.

אין גיכן וועט מען ברענגען צו מיר א פֿאַרטעפּיאַן און פֿאַר־שידענע אַנדערע מעבל, — האָט דאָס מיידל דערקלערט דעם אַדמי־ניסטראַטאָר, — אָבער דאָס וועט געשען ערשט וועַן מײַן מומע וועט קומען פון דער פֿראָווינץ.

באַלד צו מאָרגנס איז געקומען א פּור און מ'האָט אַרײַנגע־טראָגן אין דער נײַער דירה מעבל, פֿאַרשידענע בילדער, שיינע די־וואַנען אד"גל.

— א רײַכע מאַדאַם ציט זיך צו אונדז אַרײַן, — האָט געזאָגט דער אַדמיניסטראַטאָר צום סטרוזש, — א קרובה פון דעם גראָף זאַמאָיסקי.

— אַזוי?! האָט דער סטרוזש געעפּנט א פּאָר אויגן און זיך געריבן די הענט פֿאַר צופֿרידנקייט, — וועט מען דאָך פֿאַרדינען געלט.

בײַם איינמעלדן האָט דער זשאַנדצע געפרעגט:

— וווּ האָט איר ביז איצט געווווינט — פרײַלין קאַזלאָווסקאַ?

— אין דעם גוט פון מײַן מומע זאַמאָיסקאַ, בײַ וויעלון, —

האָט דער זשאַנדצע געענטפֿערט און אָנגענומען א מינע פון אַריסטאָ־קראַטין.

— און וועמען נאָך האָט איר אײַנצומעלדן? — האָט דער זשאַנדצע געפרעגט מיט רעספּעקט און געוואָלדיקן דרך־ארץ.

— דערווײַל האָב איך א קעכין, יאָשיע ראָוויצקאַ. איך זוך א שטיבמיידל, אפשר, מײַן הער, קאָנט איר מיר רעקאָמענדירן אַן אָרנטלעך דינסטמיידל? איך בין דאָ א פרעמדע, איך קען דאָ נישט קיינעם.

— בײַ אונדז אין וואַרשע זענען פֿאַראַן ספּעציעלע קאַנטאָרן וועלכע שטעלן צו דינסטמידלעך, — האָט דער זשאַנדצע געענט־פֿערט און געווען צופֿרידן וואָס ער קאָן דינען מיט אַן עצה דער רײַ־כער לאָקאַטאָרקע. א קלייניקייט עפּעס — קרובים פון גראָף זא־מאָיסקי! ...

צו מאָרגנס איז געקומען די „דינסט". זי האָט זיך בכיוון נאָכ־געפרעגט בײַם סטרוזש וווּ עס וווינט די פאַמיליע קאַזלאָווסקאַ.

— מ'האָט מיך געשיקט אַהער פון קאַנטאָר, — האָט דער־קלערט דאָס מכלומרשטע דינסטמיידל.

אַזוי האָט זיך האַרנא אײַנגעאַרדנט מיט אירע צוויי מיטהעל־פערינס, פון וועלכע איינע האָט געשפּילט די ראָל פון א קעכין און די צווייטע פון א דינסטמיידל.

אין דער גרויסער וווינונג איז אַלץ צוגעגאַנגען ווי עס פּאַסט פאַר א רײַך הויז. די „דינסט" האָט אַלע טאָג אַראָפּגעטראָגן אויפן הויף די דיוואַנען און זיי אויסגעקאָפּט, דערבײַ האָט זי געכאַפּט א שמועס מיט אַנדערע דינסטמיידלעך און זיי דערצייקט אז איר „מא־דאָם" איז זייער א רײַכע, אז צו איר שרכנט זיך א וואַרשעווער הער וועלכער קומט צו איר יעדן אָוונט. ברונאָן האָט בכיוון געהייסן פאַר־שפּרייטן אַלעמען קאַנגען צוזישן די לאָקאַל־אָרן פון הויף, כדי זײַן אָפּט קומען צו האַרנאָן זאָל נישט אויסקומען פאַרדעכטיק. און קו־מען האָט ער געמוזט זייער אָפּט, כדי אַכטונג צו געבן אויף אַלעם, כדי צו געבן אַנווײַזונגען. ער האָט אויך געבראַכט די באַמבעס וועל־כע זענען געווען אײַנגעפּאַקט אין גרויסע פודלעס פון היט.

— וואָס טוט אײַער מאַדאָם, פאַר וואָס גייט זי אַזוי זעלטן אַרויס פון שטוב? — האָבן געפרעגט די דינסטמיידלעך, — ס'איז זייער שלעכט אז די מאַדאָם זיצט שטענדיק אין שטוב.

— זי מאָלט בילדער, — האָט לאַלעטשקא געענטפֿערט, — גאַנצע טעג זיצט זי און מאָלט.

יאָשיע און לאַלעטשקא האָבן אויך געפֿלירטעוועט מיט די איינווווינערס פון די אַנטקעגנאיבערדיקע פראָנט־וווינונגען פון דער נאַטאָלינסקע־גאַס. היות ווי אויף דער דאָזיקער גאַס האָבן הויפט־זעלער געווווינט רוסישע באַאַמטע און זיי וואָלטן, אפשר, געקוקט מיט חשד אויף די נײַע לאָקאַטאָרן, האָט ברונאָן באַפוילן דעם „דינסטמיידל" און דער „קעכין" אַנצוהייבן אַן אויגנפלירט דורך די פענצטער.

די „מאַדאָם" האָט עטלעכע מאָל מכלומרשט אַנגעשריגן אויף אירע „דינערינס" און זיי אַוועקגעטריבן פון פענצטער, אָבער יאָ־שיע און לאַלעטשקא האָבן וויַטער בגנבה געוואָרפן בליקן אין די אַנטקעגנאיבערדיקע פענצטער, און די קאַוואַלירן האָבן פון דאָרטן געענטפֿערט מיט לופטקושן.

די באַמבעס וועלכע ברונאָן האָט געבראַכט זענען באַהאַלטן געוואָרן אין דעם לאָך וואָס פירט צום קוימען. דאָס אָרט איז פאַר־שטעלט געוואָרן מיט אַן עלעגאַנט טישל, אויף וועלכן ס'זענען גע־וען אַנגעשטעלט קליינע סטאַטועטקעס, שפּיגלען, אַלבומען און אַנ־דערע קלייניקייטן. באַמבעס האָט ברונאָן געבראַכט פּיר, צוויי גרוי־סע, צען פונטיקע, אין דער פאָרעם פון הויכע פודלעלך, און צוויי קליינע.

אַלץ איז געווען צוגעגרייט. מ'האָט נאָר געוואַרט אז סקאַלאָן זאָל אָנקומען אויף דער נאַטאָלינסקע־גאַס, אָבער איידער דער דיַטשער וויצקאָנסול האָט נישט באַקומען געפֿאַטשט, האָט דער

דאָזיקער פֿאַל נישט געקאָנט געשען ... וועז אָלץ איז שוין אין דער דירה אויף קאָשיקאָווע 13 געווען צוגעגרייט, וועז די לאָקאָטאָרן, די דרייַ מיידלעך מטראָריסטינס, האָבן זיך שוין גוט געהאַט אייַנגעשפּילט אין זייער ראָל, האָט ברונאָן באָפוילן אָנצוהייבן דעם ערשטן אקט פון צוגעגרייטן פּלאָן. דער ארבעטער פון טעמלער און שוועדעם נאַרבערי האָט באָקומען דעם באָפעל צו באַווייַזן זיך אין גאַס אין מונדיר פון א צאַרישן אָפּיציר. ברונאָן האָט פּריער נישט געוואָלט אָנהייבן די אקציע מיטן וויצעקאָנסול ביז וואָנען דער ענין מיט דער דירה וועט נישט זיין פולשטענדיק דערלידיקט. איצט איז אָלץ געווען נאָנוי אויסגערעכנט און צוגעגרייט. ברונאָן האָט נישט פאַרלוירן פון בליק די מינדסטע קליניקייט אין דער דאָזיקער „ארבעט". איין נישט פאַרזיכטיקייט, איין נישט באַרעכנטער שריט — און דער גאַנצער פּלאַן וואָלט געוואָרן צעשטערט.

די פּעטש אויפן גרינעם פּלאַץ

געשען איז עס מאַנטיק, דעם 13טן אויגוסט. דער וויצעקאָנסול, באַראָן לערכענפעלד, האָט פּינקטלעך דרייַ א זייגער בייַ טאָג געעפֿנט דיקט זיינע אמט־שעהען און האָט זיך געלאָזט גיין אין יעגערקלוב אויף מיטאָג. עטלעכע טעג איז דער וויצעקאָנסול אבסערווירט געוואָרן פון צוויי מיטגלידער פון דער קאמפּס־ארגאניזאַציע, וועלכע האָבן געהאַט די אויפגאַבע ענוי פעסטצושטעלן, אין וועלכער צייט דער וויצעקאָנסול פּאַרלאָזט זיין ביורא, דורך וועלכע גאַסן ער גייט אַדורך אויפן וועג אין יעגערקלוב און בכלל האָט מען נאָכגעקוקט, וויַ אזוי דער באַראָן פּאַרהאַלט זיך אויף דער גאַס. דאָס אָלץ איז זייער נייטיק געווען צו וויסן.

ס'איז אויך פעסטגעשטעלט געוואָרן אז דער וויצעקאָנסול גייט יעדן טאָג אַדורך דעם גרינעם פּלאַץ (הייַנט: פּלאַץ דאָמבראָווסקיע־גא). צוליב דעם וואָס פון דעם דאָזיקן פּלאַץ קאָן מען לייכט אָנקומען אויף פּאַרשידענע זייטיקע גאַסן, איז דאָס דאָזיקע אָרט אויסגעקליבן געוואָרן פּאַר דעם אקט פון באַלייַדיקן דעם וויצעקאָנסול.

דרייַ א זייגער בייַ טאָג איז אויף א באַנק פון דעם דאָזיקן פּלאַץ געזעסן א רוסישער אָפּיציר אין אַן עלענאַנטן העל בלויען מונדיר, מיט בלאַנקנדיקע קנעפּ, אויף וועלכע ס'האָט זיך געפינען דער צאַרישער, צווייקעפּעדיקער אָדלער. ער האָט געהאַלטן פּאַר־לייגט א פום אויף א פום און די שפּאַרן אויף זיינע געפּאַסטע שטיוול האָבן א קלינג געטון בייַ יעדער באַוועגונג פון די פיס. לעבן אים איז געזעסן א דאמע, עלענאַנט נעקלייַדט, און געפירט מיטן גאַלאַנטן אָפּיציר א לעבעדיקן שמועס.. די פּאַרבייַגייערס האָבן נייַגעריק זיך צוגעקוקט צו דעם אָפּיציר, וואָס האָט מיט פּאַרלייבטע אויגן געקוקט אויף דער יוננער דאמע וועלכע האָט פון איר זייַט קאָקעטיש צו אים געשמייכלט. אפילו דאָס געניטע אויג פון א שפּיאָן וואָלט נישט איינגעפאַלן אין עפעס חושד צו זיין דאָס דאָזיקע פּאָרל. דער אָפּיציר האָט מיט אזא באַגיסטערונג גערעדט צו דער דאמע, אין זיינע אויגן איז געלעגן אזוי פיל לייַדנשאַפט, זיינע באַוועגונגען האָבן אויסגעדריקט אזא ריטערלעכע גאַלאַנטקייט, אז קיינעם וואָלט נישט איינגעפאַלן א טראכט צו טון אז דאָס אָלץ איז נישט מער ווי א גלענצנדיקע שפּיל פון א פּשוטן ארבעטער פון טעמלער און שוועסדעם גאַרבערי־פּאַבריק. ס'וואָלט זיך אויך קיינער נישט פּאַרגעשטעלט אז די עלענאַנטע דאמע, וועלכע שמייכלט אזוי פּאַרפֿירעריש צום צאַרישן אָפּיציר, איז אַן אָנגעשטעלטע אין א שיכגעשעפט און האָט זיך אויף דעם טאָג ספּעציעל באַפרייט פון דער ארבעט, זאָגדיק אז זי איז קראַנק.

בייַדע האָבן אזוי ארטיסטיש געשפּילט די ראָל, אז אפילו דער דראָזשקאזש, א מיטגליד פון דער קאמפּס־ארגאניזאַציע, וועלכער איז ספּעציעל אַוועקגעשטעלט געוואָרן מיט דער דראָזשקע נישט וויַט פון אָרט וווּ דער אָפּיציר איז געזעסן מיט דער דאמע, אויך ער האָט קוים געקאָנט דערקענען זיינע חברים. ס'האָבן זיך אויך געפּונען אויפן פּלאַץ עטלעכע פּאַרטיי־חברים, כדי צו זיין עדות פון דעם געשעענישן און געוואָרמירן ברונאָנען וועגן דער וויַטערדיקער האַלטונג פון דעם געפאַטשטן וויצעקאָנסול. אויך די דאָזיקע ארבעטער האָבן נישט דערקענט זייערע פּאַרטיי־חברים און האָבן זיך פּשוט נישט געקאָנט צוגלויבן אז דער אָפּיציר און די דאמע זענען ... פּשוטע פּראָלעטאַריער.

פון דער וויַטנס האָט זיך באַווייזן דאָס מאַסיווע געשטאַלט פון בארג לערכענפעלד. דער וויצעקאָנסול איז געגאַנגען מיט מאַיעסטעטישע טריט איבערן בריי־טן טראָטואָר און האָט געהאַלטן פּאַרריסן דעם קאָפּ, ווי ער וואָלט נישט געוואָלט מזכה זיין מיט זיין בליק די פּאַרבייַגייערס. און האָט ער שוין געוואָרפן אויף אימעצן א בליק, איז דער דאָזיקער בליק געווען פול מיט פּאַראַכטונג צו דעם גאַנצן אָרום, צו די פּאַרבייַגייענדיקע מענטשן, צו די הייַזער, צו אָלץ.

ווי נאָר דער „אָפּיציר" האָט דערזען פון דער וויַטנס דעם וויצעקאָנסול, האָט ער זיך אויפגעשטעלט און זיך הארציג געזעגנט מיט דער דאמע. ער האָט איר געגעבן א קוש אין דער האַנט, זי האָט נאָך א מאָל קאָקעטיש א שמייכל געטון און באַלד אַוועק אין דער ריכטונג פון דער מזאָוועצקע. דער „אָפּיציר" האָט גענומען אַנטקעגניין דעם וויצעקאָנסול. וועז ער איז שוין צוגעקומען זייער נאָענט, האָט ער זיך א רגע אָפּגעשטעלט, ווי ער וואָלט זיך אַיינגעקוקט אין בארגס געזיכט. דער וויצעקאָנסול האָט דאָס מאָל אראָפּגעלאָזט אויף א וויַל דעם פּאַררישענעם קאָפּ, וויַל ס'האָט אים געווינדערט וואָס אַן אָפּיציר באַטראַכט אים אזוי אויפמערקזאם. ס'איז אים אַיינגעפאַלן א פרעג צו טון דעם דאָזיקן אָפּיציר וואָס ער קוקט זיך אין אים אזוי אַרײַן. אָבער אייַדער ער האָט געהאַט א ישוב־הדעת צי ער זאָל יאָ פרעגן אָדער נישט פרעגן, איז דער אָפּיציר צו אים צוגעשפּרונגען און אים אראָפּגעלאָזט צווויי פּייַערדיקע פּעטש, איינעם נאָכן אַנדערן, זאָגנדיק דערבייַ: — וואָט טעביע, סוואָלאָטש, זא אינטערוועניציו! *)

דער וויצעקאָנסול האָט אויפגעהויבן די האַנט, ווי ער וואָלט זיך געווואָלט ווערן, אָבער די צווויי פעסטע פּעטש האָבן אים אזוי צערודערט, אז ער איז געבליבן שטיין ווי א צוגעשמידטער צום אָרט, צוהאַלטנדיק זיך אינסטינקטיוו מיט דער האַנט בייַ דער באַק.

ס'האָט זיך באַלד געשאַפן א רעדל פון מענטשן. דער „אָפּיציר" איז נאָכן געשעענעם פאָקט נישט אַנטלאָפן. ער איז מיט רויקע טריט און מיט א שטאָלץ אויפגעהויבענעם קאָפּ דורכגעגאַנגען דורכן געזעמל מענטשן. קיינער וואָלט נישט געוואָגט צו פּאַרהאַלטן א צאַרישן אָפּיציר. אן אַנוועזנדיקער פּאָליציאַנט האָט נאָר בלויז פּאַרצייכנט דעם נומער פון פּאָלק, וועלכער האָט זיך געפונען אויף דעם אָפּיצירס עפּאָלעטן. דער אָפּיציר האָט זיך אַרײַנגעזעצט אין דראָשקע, וועלכע איז געשטאַנען דערנעבן, און א געשרייַ געטון צום דראָזשקאזש:

— וואָלאי, סוקין סין! (פּאַר, הינטישער זון)

דער דראָזשקאזש האָט מכלומרשט א ציטער געטון, געמאַכט א מינע ווי ער וואָלט מורא געהאַט צו פּאַרן, אָבער דער אָפּיציר האָט זיך אויפגעשטעלט, ארויסגענומען דעם רעוואָלווער און באָפוילן דעם דראָזשקאזש: וואָלאי! דעמאָלט האָט דער דראָזשקאזש א צי געטון בייַ די לייטשן, און די דראָזשקע האָט גענומען פּאַרן. וועז די דראָזשקע האָט געירט פון אָרט, האָט דער „אָפּיציר" נאָך געדראָט דעם געפאַטשטן וויצעקאָנסול מיט דער פויסט, באַגלייטנדיק די דראָנג מיט אַן עכט רוסישער קללה. אין עטלעכע מינוט אָרום איז די דראָזשקע פּאַרשוווּנדן אין א זייטיק געסל פון גרויסן פּלאַץ.

דער בארג איז נאָך אלץ געשטאַנען א צעטומלטער און גע־מורמלט:

— איך וועל דאָס נישט שווייגן, דער צער אַליין וועט מיך מוזן איבערבעטן ... אזא חוצפּה ... אזא סקאַנדאל ...

דאָס געזעמל פון מענטשן איז געוואָרן גרעסער פון מינוט צו מינוט. דער אנוועזנדיקער פּאָליציאַנט האָט פּאַרשריבן די נעמען פון די עדות. אלע האָבן פעסטגעשטעלט אז דער אָפּיציר איז אַן א פּאַרוואָם צוגענאַנגען צום בארג און אראָפּגעלאָזט אים צוויי פעטש. א סך פון די אנוועזנדיקע האָבן גערעדט מיט כעס וועגן דעם מיאוסן טאָט פון אָפּיציר, אנדערע, ווידער האָבן זיך געוויצלט אויפן חשבון פון געפאַטשטן וויצעקאָנסול.

אין א האַלבער שעה אָרום איז דער „אָפּיציר" געזעסן בייַ ברונאָנען אין שטוב, שנעל אראָפּגעוואָרפן פון זיך די אָפּיצירישע

*) נאָ דיר, לומפּ, פּאַר דער אינטערוועניע!

מלבושים און מיט א האַרציקן געלעכטער דערציילט ווי גלענצנדיק ער האָט געשפּילט זײַן ראָל.

— איז קיינער נישט נאָכגעפֿאָרן נאָך אײַער דראָזשקע? — האָט ברונאָן געפֿרעגט, — האָט איר אויף דעם גוט אַכטונג געגעבן?

— וואָס רעדט איר, חבר ברונאָן? — האָט דער אַרבעטער ענטפֿערט, — אפֿילו דער צופֿעליק אַנוועזנדיקער פֿאָליציאַנט האָט פֿאַר מיר געציטערט. מ'האָט מורא געהאַט אויסצורעדן צו מיר א וואָרט און ווען כ'בין אָפּגעפֿאָרן פון גרינעם פּלאַץ, האָבן אַלע מורא געהאַט אפֿילו מיר נאָכצוקוקן, ווײַל כ'האָב געהאַלטן דעם אָנגעלאָ־דענעם רעוואָלווער אין דער האַנט. איך האָב כסדר אָבסערווירט צי מען פֿאַרט מיר נישט נאָך. אָבער קיינעם איז נישט אײַנגעפֿאַלן מיר נאָכצופֿאָרן. אַלץ איז אַדורך אין דער בעסטער אָרדענונג.

— נו, אויב אַזוי, קאָן מען רויק ווארטן אויפן צווייטן אָפּט פון דער „אָפּציע",— האָט ברונאָן א זאָג געטון מיט א שמייכל, — אײַערע פּעטש, ליבער חבר, וועלן ברענגען גוטע רעזולטאַטן.

דער גענעראַל-גובערנאַטאָר האָט מורא

די פּעטש האָבן געשטעלט אין באַוועגונג די גאַנצע רוסישע און ליטטשע דיפּלאָמאַטיע. ס'זענען געפֿלויגן דעפּעשעס פון בערלין קיין פּעטערבורג, פון פּעטערבורג קיין וואַרשע, פון פּעטערבורג קיין בער־לין. דער ליטטשער אמבאַסאַדאָר האָט אָפּגעשטאַט א וויזיט דעם רו־סישן אויסערן־מיניסטער און שארף פֿראָטעסטירט קעגן דעם פאַל מיטן בארון לערכענפעלד. דער קייזער ווילהעלם, דערווײַסנדיק זיך וועגן די דאָזיקע פּעטש וואָס זײַנען א באַמטער האָט באַקומען פון א רוסישן אָפּיציר, האָט געפֿאָדערט א סאַטיספֿאַקציע. ספּעציעלע קוריערן מיט באריכטן זענען געפֿלויגן פון וואַרשע קיין פּעטערבורג און צוריק. דער גענעראַל־גובערנאַטאָר סקאַלאָן איז געווען אין א גרויסער פאַרלעגנהייט, ווײַל דער פאַקט איז פאַרגעקומען אין דעם לאַנד איבער וועלכן ער האָט געהערשט, און ער האָט, אַזוי צו זאָגן, געטראָגן א מאַראַלישע מיטפֿאַראַנטוואָרטלעכקייט פֿאַר דעם וואָס ס'איז פאַרגעקומען. ער האָט פאַראַרדנט א שטרענגע אויספֿאָרשונג, געהייסן אויפֿזוכן דעם שולדיקן אָפּיציר, אָבער ס'איז זייער שווער געווען אויסצוזוכן דעם שולדיקן, ווײַל דער נאָמען פון אָפּיציר איז געווען אומבאַקאַנט און אַלע אָפּיצירן פון פּאָלק אין קאַליש האָבן דערקלערט אז זיי וויסן נישט פון וואָס צו זאָגן. די אויספֿאָרשונג האָט זיך ווײַטער געפּירט, אָבער דערווײַל האָט סקאַלאָן באַקומען א טעלעגראַפישן באַפֿעל פון אינערן־מיניסטער פון פּעטערבורג אז ער זאָל אָפּשטאָטן אַן אָפּיציעלן וויזיט דעם בארון לערכענפעלד, אין זײַן פריוואָטער וווינונג, און אים איבערבעטן צוליב דעם געשעע־נעם פאקט.

— צו אַלדע שווארץ יאָר! — האָט סקאַלאָן א שלײַדער געטון די דעפּעשע, זיצנדיק אַליין אין זיין קאַבינעט, — פֿאַר ארוים אויף דער גאַס אין אַזאַלכע אומרויקע צײַטן ווען די רעוואָלוציאָנערן שיסן אויף „נאַטשאַלסטוואָ" ! נאָר פאַרפאַלן, נישטא קיין ברירה, אז מען באַפֿעלט פון פּעטערבורג, מוז מען אויספירן.

מיר דאַרפן נישט פאַרגעסן אז אין צוויי טעג נאָך די פּעטש אויפן גרינעם פּלאַץ איז אויסגעפֿאַלן דער באַקאַנטער בלוטיקער מיטוואָך*), ווען צענדליקער פאָליציי־לײַט און סאַלדאַטן זענען דער־שאַסן געוואָרן אויף די גאַסן פון וואַרשע. סקאַלאָן האָט דעריבער געהאַט א גרונד מורא צו האָבן זיך צו באַווײַזן אויף די וואַרשעווער גאַסן. ער האָט געוווּסט אז ער איז פאַרהאַסט ביי דער באַפֿעלקערונג און אז מען וויל אים אומברענגען.

סקאַלאָן האָט באַשלאָסן אָפּצושטאַטן דעם וויזיט שבת, דעם 18טן אויגוסט. ער האָט אריינגערופן דעם סעקרעטאַר און געמאָלדן:

— שבת וועל איך באַזוכן דעם בארון לערכענפעלד, כדי אויסצודריקן אים באַדויערונג צוליב דעם געשעענעם פאַל, אַלזאָ... איר פאַרשטייט דאָך שוין וואָס ס'איז דאָ צו טון...

— איך פאַרשטיי, — האָט דער סעקרעטאַר געענטפֿערט, — איך וועל איך באַלד אָנקלינגען אין ראָטהויז. אַלע גאַסן וואָס פירן צום בארָאָנס דירה וועלן באַשטעלט ווערן מיט געהיים־אַגענטן. איך וועל זיך באַלד וועגן דעם פאַרשטענדיקן.

— נישט בלויז דאָס, — האָט סקאַלאָן דערקלערט און זײַן פנים האָט אָנגענומען א דערשראָקענעם אויסזען, — מיט די באַ־דעם רעוואָלוציאָנערן דאַרף מען זײַן פאַרזיכטיק. מען דאַרף אויך אכטונג געבן אויף די איינווינערס וואָס זייערע פענצטער גייען ארוים אויף דער גאַס. עס קאָן זיך א מאָל פאַרוואַלגערן ערגעץ א רעוואָלוציאָנער און אראָפּשיסן פון א פענצטער.

— אויב אזוי וועל איך הייסן דער פּאָליציי אז זי זאָל זיך דער־ווייסן גענויע ידיעות וועגן יעדן לאָקאַטאָר וואָס די פענצטער פון זײַן דירה גייען אויף דער גאַס ארוים. אפשר ארויסגעבן א באַפֿעל אז אין דער צײַט פון אײַער דורכפֿאָרן, עקסעלענץ, זאָלן די פענצטער זײַן געשלאָסן?

— א, ניין, דאָס הייסט ארויסרופן א חשד אז מיר האָבן מורא פאַר אַן אַטנטאַט, איר פאַרשטייט? די פּאָליציי דאַרף בלויז באַקומען ידיעות וועגן יעדן איינווינער פון די הײַזער אויף די גאַסן דורך וועלכע איך וועל דורכפֿאָרן.

— דאָס וועט תיכף דורך מיר דערלידיקט ווערן, עקסעלענץ, — האָט דער סעקרעטאַר געענטפֿערט, — איך וועל תיכף קלינגען אין דער אָכראַנע־אָפּטיילונג.

דער סעקרעטאַר האָט שוין געוואָלט ארויסגיין. סקאַלאָן האָט אים צוריקגערופן:

— ווי מיינט איר, זיי וועלן וואָגן?

— ווער, עקסעלענץ?

— איך מיין די... די רעוואָלוציאָנערן, צי זיי וועלן וואָגן צו שיסן אויף מיר? זיי שיסן דאָך לעצטנס בלויז נידעריקע פּאָליציי־באַאמטע...

— אײַער עקסעלענץ קאָן זײַן פולשטענדיק רויק, — האָט דער סעקרעטאַר געענטפֿערט, זעענדיק דעם אומהיימלעכן אויסדרוק אויפן געזיכט — נאָך הײַנט און מאָרגן וועלן דורכגעפּירט ווערן א סך ארעסטן, אונדזערע מענטשן האָבן אַלעמען אויפן אויג.

יאָ, ריכטיק, ביז שבת מוזן דורכגעפּירט ווערן וואָס מער ארעס־טן, — האָט סקאַלאָן זיך דערפּילט א ביסל הײַטערער, — יעדער פאַרדעכטיקער מענטש אויף דער גאַס דאַרף אָפּגעפּירט ווערן אין דער אָכראַנע־אָפּטיילונג. מען דאַרף אויך דורכנישטערן א סך ווינונגען פון פאַרדעכטיקע פּאַרשוינען. הערט, לאָדט אײַן צו מיר דעם שעף פון דער אָכראַנע, איך מוז אים פערזונלעך געבן אָנווי־זונגען. קלינגט אים תכף אָן, זאָל ער נאָך הײַנט קומען!

עפּעס האָט זיך סקאַלאָן איצט דערפּילט זיכערער. ארעסטן, אָן א שיעור ארעסטן — א, דאָס וועט העלפן, דאָס וועט באַזײַטיקן די געפאָר! ער האָט נאָך געפרוווט נאָך א מאָל אָנפרעגן אין פּעטערבורג צי ס'איז נייטיק אז ער זאָל פערזונלעך באַזוכן דעם באַלײַדיקטן וויצקאָנסול. פון דאָרטן האָט מען אים געענטפֿערט אז אין דיי דײַטשע דיפּלאָמאַטישע קרײַזן איז מען שטאַרק אויפגעבראַכט צו־ליב דער געשיכטע מיט די פּעטש, און דער גענעראַל־גובערנאַטאָר פון פּוילן מוז פערזונלעך איבערבעטן דעם בארן לערכענפעלד.

דער אָכראַנע־שעף האָט באַזוכט סקאַלאָנען. דער פּחדנותדיקער גענעראַל־גובערנאַטאָר האָט געפאָדערט אז די שמירה זאָל זײַן אַן אויסערגעווײַנלעכע.

— דער עיקר וואָס מער ארעסטן! — האָט ער באַפוילן.

די אָכראַנע האָט געזומען ארבעטן מעשים. אַגענטן זענען ארומגעגאַנגען איבער די הייפן וועלכע האָבן זיך געפונען אויף קאַ־שיקאָווע און נאַטאַלינסקע, און זיך אויסגעפרעגט וועגן די לאָקאַ־טאָרן. געפרעגט האָט מען בײַ די סטרוזשעס און בײַ די זשאַנדצעס.

פֿרײַטיק, דעם 17טן אויגוסט, האָט זיך אויך געמאָלדן אַן

*) זע וועגן דעם אין פֿונקס וואַרשע זזי 267—292.

אַגענט צום סטרוזש אויף קאָשיקאָווע 13 און זיך געגומען אויס־פרענגן וועגן די לאָקאָטאָרן וואָס פֿאַרנעמען פּראָנט־דירות. — ארנט־לעכע און רייכע לייט, — האָט געענטפֿערט דער סטרוזש. — אָט האָט זיך מיט צוויי וואָכן צוריק אַרײַנגעצויגן אויפן ערשטן שטאָק אַ קרובֿה פון גראָף זאַמאָיסקי. אַן אמתע גרעפֿין. זי גייט זעלטן אַרויס פון שטוב און מאָלט בילדער.

דער ראַפֿאָרט וועלכער איז צוגעשטעלט געוואָרן דעם שעף פון דער אָכראַנע שבת אין דער פרי, האָט געלויטעט אז אַלץ איז אין דער בעסטער אָרדענונג, אז אַלע אײַנוווינערס פון די פּראָנט־דירות זענען „כשרע און אָרנטלעכע מענטשן" און מ'קאָן גאַנץ דרייסט דורכפֿאָרן די גאַסן. אין ראַפֿאָרט איז אויך געווען איבערגעגעבן אז אין צוזאַמענהאַנג מיטן געגנראַל־גובערנאַטאָרס וויזיט בײַם וויצע־קאָנסול זענען געמאַכט געוואָרן צאָלרײַכע אַרעסטן און הונדערטער רעוואָלוציאָנערן זיצן אין תפיסה.

דער שעף פון דער אָכראַנע האָט תיכף וועגן דעם צו וויסן געגעבן דעם גענעראַל־גובערנאַטאָר. סקאַלאָן האָט זיך דערפֿילט זיכערער און ער האָט געגעבן אַ באַפֿעל צו שפּאַנען די קאַרעטע. די מורא וועלכע האָט אים לכתחילה באַהערשט איז איצט פֿאַרשוווּנדן געוואָרן. ער האָט זיך געפֿילט מונטער און האָט צופֿרידן געשמייכלט.

מ'גרייט זיך...

ברונאָן איז כמעט אַלע טאָג געקומען אין דער דירה אויף קאַ־שיקאָווע 13, כדי צו געבן אָנווײַזונגען און גלײַכצײַטיק געווויר צו ווערן צי מען שפּאַנירט נישט די ווינונג, צי אַלץ געפּינט זיך אין אָרדענונג. ער פֿלעגט קומען אין אָוונט. כדי ס'זאָל נישט פֿאַלן קיין חשד, פֿלעגט ער טראָגן עלעגאַנטן אָנצוג, אַ מאַנאָקל אין אויג און תמיד זײַן באַלאָדן מיט באַמבאָניערקעס, פּודעלעך מיט טשאָסטעס, כלערליי דעליקאַטעסן אד"גל. ער האָט דאָך געדאַרפט שפּילן די ראָל פון אַ רײַכן הער וועלכער שדכנט זיך צו דער „פּרינץ קאָזלאָווסקא". עפּענען די טיר פֿלעגט לאָלעטשקא. ברונאָן פֿלעגט זיך מיט איר ווויצלען. ארײַנקומענדיק האָט ער תמיד געזאָגט מיט אַ געלעכטער:

— נו, פֿאַנגא לאָלעטשקא, ווי פֿילט זיך די „מאַדאָם"?

— אויסגעציכנט, מײַן גנעדיקער הער! — פֿלעגט לאָלעטשקא מאַכן אַן אונטערטעניקע באַוועגונג און ביידע פֿלעגן זיך שטאַרק צעלאַכן.

— וואָס הערט זיך, חבר ברונאָן? — האָט האַרנא געפֿרעגט, — מיר ווארטן שוין אומגעדולדיק אז דער העכט זאָל אַרײַנפאַלן אין דער נעץ אַרײַן... דערווײַל הערט מען נישט און מען זעט נישט...

— איצט וועט ער שוין מוזן אַרײַנפאַלן, — האָט ברונאָן דער־קלערט און דערציילט די געשיכטע מיטן געפּאַטשטן וויצעקאַנסיל. — דאָס איז געווען הײַנט בײַ טאָג. אַווי, אז פון איצט אָן, פון מאָרגן אָן, הייסט עס, קאָן מען זיך יעדע מינוט ריכטן אויף סקאַ־לאָנס פֿאַרבײַפֿאָרן.

— אַהא, איצט איז פֿאַר מיר אַלץ קלאָר! — האָט האַרנא גע־זאָגט און געשמייכלט אַ צופֿרידענע, — סקאַלאָן וועט שוין איצט מוזן קומען אַהער אויף דער נאַטאַלינסקע.

— מיר וועלן אים שוין האָבן אויפן אויג, חבר ברונאָן, — האָט יאַשיא דערקלערט, — דאָ פֿאַרט מען זעלטן, ווײַל דער דורכ־פֿאָר צו דער נאַוואָוויעסקע איז געשלאָסן. ווי נאָר עס טופּן פערדישע קאַפּיטעס, הערט מען באַלד, ווײַל אויף דער דאָזיקער גאַס איז עס אַ זעלטנקייט.

— איך האָב עס טאַקע פריער אויסגערעכנט, — האָט ברונאָן דערקלערט, — יעדער טופּערנ פון פערדישע קאַפּיטעס דערף תיכף צוציען אײַער אויפמערקזאַמקייט.

— מיר שטייען דאָס סײַ ווי סײַ אָפּט בײַ די פענצטער און פֿילרטעוון מיט די יונגע־לײַט פון אַנטקעגנאיבער, — האָט לאָ־לעטשקא געשמייכלט, — מיר באַמערקן דעריבער שטענדיק וואָס עס טוט זיך אויף דער גאַס.

— די ערשטע באַמבע ווארף איך? — האָט געפֿרעגט האַרנא און אירע אויגן האָבן געלויכטן פֿאַר פֿרייד — וואָס פֿאַר אַ גליק!

— יאָ, איר, האַרנא, — האָט ברונאָן געענטפֿערט און זיך באַ־גיסטערט מיט איר דערהויבענער שטימונג, — איר וועט טאַקע האָבן דאָס גליק צו זײַן די ערשטע וואָס וועט שלײַדערן די באַמבע אויף סקאַלאָנען. צוליב דעם וואָס שוין מאָרגן, אַדער איבער מאָרגן, וועט מען עס דאַרפן אויספירן, מוז איך אײַך נאָך אַ מאָל געבן די ענועיע אָנווײַזונגען ווי אַזוי צו האַנדלען. פון אייער שנעלער אָריענ־טאַציע איז אָפּהענגיק צו ראַטעווען אײַער לעבן. זעצט אײַך און הערט מיך נאָך אַ מאָל אויס. לאָזט פריער אַראָפּ די ראָלעטן.

יאַשיא האָט אַראָפּגעלאָזט די ראָלעטן. די דרײַ מיידלעך האָבן זיך אַרומגעזעצט אַרום ברונאָנען. אין די פינף גרויסע און כמעט לײַדיקע צימערן האָט איצט געהערשט אַ מאַדנע שטילקייט. יעדער מינדסטער שאָרך האָט געצוווּנגען די מיידלעך אויפצוציטערן. ברו־נאָן האָט געריידט מיט אַ שטילער שטים:

— ווי איך האָב אײַך שוין געזאָגט, דאַרף מען וואַרפן די באַמ־בע לויט אַ פּלאַן. אין קעגנפּאָל קאָנען זיי נישט דערגרײַכן דעם ציל. די ערשטע באַמבע דאַרף אַראָפּוואַרפן האַרנא גלײַך אונטער די פּים פון די פערד. די צווייטע באַמבע, פון צוויטן פענצטער, דאַרף אַראָפּ־שלײַדערן יאַשיא תיכף נאָך דער ערשטער באַמבע. דערנאָך דאַרף האַרנא האָבן צוגעגרייט אויפן פענצטערבראַט די צווי קלענערע באַמבעס און זיי אויך אַראָפּוואַרפן אײַנע נאָך די אַנדערע, כדי צו פֿאַרגרעסערן די צערודערטקייט פון סקאַלאָנס היטערס און שפּיא־נען. וואַרפנדיק איין באַמבע נאָך דער אַנדערער, פֿיר מאָל, איין מאָל נאָכן אַנדערן, דערלאָזט איר נישט אז די פּאָליציאַנטן און דער גאַנ־צער עולם אויף דער גאַס זאָל קומען צו זיך. אזוי אַרום וועט פֿאַר־לענגערט דער מאַמענט פון צעטומלטקייט און שרעק און איר קאַנט דערווײַל לײַכטער אַנטלויפן. סקאַלאָנס היטערס וועלן דאָך א ווײַל בלײַבן שטיין אומבאַוועגלעך, מורא האָבנדיק פֿאַר אַ פּינפּטער באַמ־בע. זיי וועלן זיך לאָזן לויפן נאָך די באַמבעווארפערס, ערשט נאָך דעם ווי זיי וועלן קומען צו זיך פון שרעק און איבערראַשונג. דאָס אַלץ דאַרפט איר געניי נעמען אין אַכט. מיטן מאַמענט וועט סקאַלאָן וועט אָנפֿאָרן מיט דער קאַרעטע, דאַרף לאָלעטשקא באַלד פֿאַרלאָזן די שטוב. אַנטלויפן צוזאַמען אַלע דרײַ טאַרט איר נישט, דאָס קאָן ציען די אויפמערקזאַמקייט פון די לאָקאָטאָרן פון הויז. די צווייטע דאַרף אַנטלויפן יאַשיא תיכף נאָכן וואַרפן די באַמבע, די לעצטע דאַרף פֿאַרלאָזן די וווינונג האַרנא. איר נעמט אויף זיך דעם שוואַר־סטן טייל, — האָט ברונאָן זיך געוואַנדט צו האַרנאָן.

— איך בין אפילו גרייט צו וואַרפן אַלע פיר באַמבעס, — האָט האַרנא געענטפֿערט.

— אָ, האַרנא, דו ווילסט צונעמען פֿאַר זיך אַלץ! — האָט יא־שיא געזאָגט מיט א לײַכטן פֿאַרווונדרף אין טאָן.

— און איך וועל תיכף מוזן אַנטלויפן, גאָרנישט טוענדיק? — האָט לאָלעטשקא זיך געפּיעשטשעט, — חבר ברונאָן, איך וועל אויך וואַרפן איין באַמבע, יאָ?

— איר רעדט ווי קינדער, — האָט ברונאָן דערקלערט, — דאָס איז דאָך נישט קיין שפּיל. יעדע פון אײַך האָט דאָך א באַשטימטע אויפגאַבע...

— מיר ווייסן, — האָבן זיך יאַשיא און לאָלעטשקא צעלאַכט, — מיר האָבן נאָר בלויז א ביסל געוואָלט שפּאַסן. ס'איז דאָ אזוי לאַנגוויליק, מ'זעט זיך נישט א גאַנצן טאָג מיט קיינעם, מ'איז אָפּ־געשלאָסן פון דער גאַנצער אויסערלעכער וועלט. מ'מוז לעבן אין .דער געזעלשאַפט פון אַנדערע דינסטמיידלעך. נו, געלאַנגוויליקט זיך.. שפּאַסט מען א ביסל...

— איך פֿארשטיי אײַך, מײַנע טײַערע. אָבער פון איצט אָן וועט איר זיך שוין נישט לאַנגווײַליקן...

— פון איצט אָן גייען מיר אַנטקעגן דעם טויט... — האָט האַרנא צוגענעבן האַלב פֿאַרטראַכט.

— דו האַסט מורא, האַרנא? — האָט יאַשיא א פרעג געטאָן און אַנגעקוקט האַרנאָן.

ברונאָן האָט זי אויך פֿאַרוווּנדערט אַנגעקוקט.

— וואָס קוקט איר אַזוי אויף מיר? — האָט האַרנא א שמייכל געטון, — איך האָב מורא? כּא־כּא־כּא! איך טראַכט אז איצט גייען מיר מיט פּריַיד אַנטקעגן דעם טויט, מיט שטאָלץ אויפּגעהויבענע קעפּ קוקן מיר דעם פּחד אין די אויגן אַריַין! איך האָב געטראַכט אז איצט וועט שוין נישט זיַין לאַנגוויַיליק, וויַיל יעדע מינוט וועט זיַין אָנגעפּילט מיט פּרייד פון דערוואַרטונג, פון אויסלייזונג. איר ווייסט, חבר ברונאָן, דאָס זענען דאָך די גליקלעכסטע מינוטן אין מענטשלעכן לעבן וואָס מ'קאָן זיך בערגגען א קרבן פאַר גרויסע מעשים. דעמאָלט פילט מען זיך אזוי שטאָלץ!

זי האָט גערעדט מיט באַגייַסטערונג. איר געזיכט האָט זיך אַנגענומען מיט א פּורפּור רויטער קאָליר און די בלויע אויגן האָבן געקוקט ערגעץ אין דער ווייטקייט. יאָאשיא און לאַלעטשקא האָבן זי באַטראַכט שווייַגנדיקע, אויך ברונאָן האָט געשוויגן. אין גרויסן צימער האָט זיך געהערט בלויז דאָס אייַנטאָניקע קלאַפּן פון וואַנטזייגער.

— יאָ, ברונאָן, איך פּיל מיך שטאָלץ — האָט האַרנא איבערגעריסן די שטילקייט — וואָס אויף מיַין גורל איז אויסגעפאַלן נקמה צו נעמען פאַר די לַיידן פון אזוי פּיל קעמפּערס וועלכע פַיַיניקן זיך אין די תּפיסות. איך פּיל מיך איבערגליקלעך וואָס איך וועל א סוף מאַכן צו דעם דאָזיקן אומווערדיקן לעבן וואָס היסט סקאַלאָן. מיט פּעסטע טריט וועל איך גיין צו דער תּליה... איך וויים דאָך, ברונאָן, ס'וועט שווער זיַין אויסצומיַידן דעם טויט, דאָס אַנטלויפן איז כּמעט אן אוממעגלעכע זאַך. איך וועל זיַין די לעצטע... מ'וועט דאָך מיך זיכער כאַפּן... איך וועל שמייכלען, איך וועל שטאָלץ דערקלערן: יאָ, איך האָב דערהרגעט!

— מיר זענען אויך גרייט צו שטאַרבן, — האָבן דערקלערט לאַלעטשקא און יאָאשיא, — מיר נעמען אַלץ אויף רויִק, קיין שום זאַך וועט אונדז נישט אָפּשרעקן.

— פּרעגן אַייך עפּעס די שכנים? — האָט ברונאָן געפרעגט לאַלעטשקאָן.

— איך רעד בלויז מיט די דינסטמיידלעך, מיט וועלכע איך באַגעגן זיך אויפן הויף. זיי הייבן גאָרנישט אָן צו ווייַסן. איך דערציילּ זיי כסדר אז אין גיכן וועט קומען צו פאַרן נאַך א „מאַדאַם", א קרובה פון גראַף זאַמאיסקי. זיי גלייבן מיר און האָבן צו מיר צוטרוי. דער סטרוזש האָט אויך פאַר מיר דרך־ארץ, פאַרשטייט זיך צוליב מיַין „רייַכער מאַדאַם"...

ברונאָן איז אַוועק. די מיידלעך זענען געבליבן אַליין. האַרנא האָט געהיסן צושליסן די טיר פון פּראַנט און פון דער קיך. דער־נאָך האָט זי אַוועקגערוקט דאָס טישל פון דעם אָרט וווּ ס'זענען גע־לעגן די באַמבעס.

— מ'דאַרף זען צי זיי לייגן אין אַרעמונג, ס'קאָן א מאָל געשען אן אומגליק, — האָט האַרנא דערקלערט — די באַמבעס קאָנען אויפרייַסן.

די מיידלעך האָבן פאַרזיכטיק אַרויסגעלייגט די באַמבעס אויפן טיש. לאַלעטשקא האָט זיי לַייכט געגלעט ווי עפּעס א לעבעדיקע זאַך און שטיל געלאַכט.

— מ'דאַרף זיי לייגן אזוי אז מ'זאָל זיי לַייכט קאָנען אַרויס־נעמען, — האָט האַרנא געזאָגט, — אין קעגנפאַל קאָנען מיר אַלץ פאַרשפּעטיקן.

די באַמבעס זענען געוואָרן צוריק אַרַיינגעלייגט אין לאַך וואָס פירט צום קוימען. דאָס טישל מיט די זאַכן איז צוריק אַוועקגעשטעלט געוואָרן בַיי דער וואַנט און ס'איז גאָרנישט געווען צו דערקענען אז דאָרט לַיגט עפּעס באַהאַלטן.

— וועלן פאָליציי זאָל גוט זוכן, וואָלט זי געפינען, הא? — האָט יאָאשיא באַמערקט.

— פאַרשטייט זיך, — האָט האַרנא געענטפערט, — אָבער בַיי אן אייבערפלעכלעכער רעוויזיע וועט זי זיך נישט כאַפּן. איך גלייב נישט אז בַיי אונדז זאָל געמאַכט ווערן א רעוויזיע. מיר זענען דאָך אויסער יעדן חשד. מ'האַלט אונדז דאָך פאַר פּוליטענדיק כשרע מענטשן, נישט אמת?

— אָבער די פאָליציי נישטערט דאָך הַיינט אומעטום, דו פאַר־געסט אז ס'איז אויסנאַמס־צושטאַנד און דאָס לעבן פון די בירגער אין לאַנד איז הפקר. מיר קאָנען האָבן אן איבערפאַל פון פאָליציי, ס'איז נישט אויסגעשלאָסן, האַרנא.

— דאָס וואָלט געווען שרעקלעך! — האָט האַרנא אויסגערופן, — איך וואָלט געקעמפט, איך וואָלט מיך נישט אונטערגעגעבן.

— מיט וועמען וואָלסטו געקעמפט, האַרנא? — האָט לאַלעטש־קא געפרעגט.

— וואָס היסט, מיט וועמען? מיט דער פאָליציי! וועלן איך וואָלט געזען אז די פאָליציאַנטן האָבן געפאַקט דאָס באַהעלטעניש פון די באַמבעס, וואָלט איך אַרויסגעריסן איין באַמבע פון זייערע העכט און זי א שלַיידער געטון צו זייערע פיס. זאָלן זיי אויך פאַלן אין קאַמף, די דאָזיקע הינטישע קנעכט!

די מיידלעך האָבן זיך געלייגט שלאָפן. אָבער קיינער פון זיי האָט נישט געקאָנט אַיַינשלאָפן. דער גערַאַנק וועגן מאַרגנדיקן טאָג, וועגן דעם אז מאָרגן קאָן שוין סקאַלאָן אָפּשטאַטן דעם געצווונגענעם וויזיט דעם דַיַיטשן וויצעקאַנסול, האָט די מיידלעך נישט געלאָזט צומאַכן קיין אויג. באַזונדערס וואַך איז געווען האַרנא. זי איז גע־לעגן מיט אָפּענע אויגן און געקוקט אין דער געדיכטער פינצטער־ניש וואָס האָט געהערשט אין צימער.

דער זייגער איז שוין געווען צווויי בַיי נאַכט. אויף דער גאַס האָט זיך דערהערט א הילכיק טופּערַי פון א סך פערדישע קאָפּיטעס. האַרנא האָט זיך אינסטינקטיוו א רים געטון פון איר געלעגער. אויך יאָאשיא האָט זיך אויפגעזעצט און א פרעג געטון:

— האַרנא, וואָס קאָן דאָס זיַין?

— דאָס פליען קאָזאַקן אין דער זיַיט פון בעלוועדער, האָט האַרנא געענטפערט, — דאָס גרייט מען זיך צו אוודאי, די שמירה פאַרן אַרויספאָר פון געניראַל־גובערנאַטאָר.

— וועט עס טאַקע געשען מאָרגן? — האָט יאָאשיא שטיל גע־פרעגט.

— איך גלייב אז יאָ, — האָט האַרנא געענטפערט, — ווי מיינסטו, יאָאשיא, שלאָפט איצט סקאַלאָן? — פילט ער פאַר וואָס אים דערוואַרט פון אונדז?

— ער שלאָפט זיכער געשמאַק, דער תּלין, — האָט יאָאשיא געענטפערט.

אין פיבערהאַפטער דערוואַרטונג

צו מאָרגנס, דינסטיק, זענען יאָאשיא און לאַלעטשקא כסדר געשטאַנען בַיי די פענצטער אויף דער זיַיט פון נאַטאַליינסקע און ge־פלירטעוועט מיט די לאָקאַטאָרן פון אַנטקעגנאיבער. דאָס זענען ge־וען מערסטן טייל רייַכע זינדלעך, שילערס פון קאַדעטן־קאָרפּוס, וועלכע האָבן מיט לַיידיקגייערישער הנאה אריבער געשמייכלט צו די צוויי מיידלעך, געשיקט צו זיי לופּטקושן און זיך איבערגעשמו־עסט מיט האַנט־באַוועגונגען.

לאַלעטשקא האָט האַרציק געלאַכט און געזאָגט צו האַרנאָן, וועלכע איז געזעסן אין א זייַט פון פענצטער:

— שטעל דיר פאָר ווי די דאָזיקע חברה־לַיַיט פון אַנטקעגנאי־בער וועלן דאָס עפענען א פאָר אויגן וועלן זיי וועלן זיך דערווייסן אז מיר, שמייכלענדיקע, פלירטעוועדיקע מיידלעך זענען געווען אזעלכע געפערלעכע טעראָריסטקעס! כא־כאכא! — האָט זי זיך צעלאַכט און שאָקלענדיק מיטן קאָפּ, געפרעגט די שכנים פון אַנטקעגנאיבער: יאָ? יאָ? ס'איז אמת? כא־כא־כא!

יענע האָבן אויך געענטפערט מיט א שאָקל מיטן קאָפּ, זייַנ־דיק זיכער אז דער דאָזיקער „יאָ" האָט א שייכות צום פלירט.

— די דאָזיקע, רײַכע, לײַדיקגיִיערישע חברה וועט זיך גאָר־נישט קענען צוגלײַבן אַז די זעלבע מיידלעך וועלכע האָבן צו זיי אַזוי ליבלעך און קאָקעטיש געשמייכלט, האָבן עס מכבד געווען סקאַלאָנען מיט אַזא היפשער פֿאַרציע דינאָמיט, — האָט הארנא אויך געלאַכט, — דאָס וועט זיכער באַשוווערן די אויספֿאָרשונג, אויב אונדז זאָל געלונגען צו אַנטלויפן. מ'וועט דאָך זיי אויספֿרעגן אַלס עדות, וועלן זיי זיכער הייבן מיט די פֿליִיצעס און שטוינען: „אָט יענע מיידלעך זאָלן האָבן געווארפן די באָמבעס?! ניין, מיר קאָנען זיך עס גאָרנישט צוגלײַבן!"

א גאַנצן טאָג זענען די מיידלעך געשטאַנען בײַם פענצטער. בעת מיטאָג־עסן זענען זיי, בײַם מינדסטן שׂרך אין דרויסן, צוגעלאָפֿן צו דער פֿאָרהאַנג. ס'איז פֿאַרבײַ א שעה נאָך א שעה אין געוואָלדיקער, אָנגעשטרענגטער דערוואַרטונג. סקאַלאָנס קאַרעטע האָט זיך נישט באַוויזן. בלויז צווויי מאָל האָט בײַ הארנאן האַסטיק א קלאַפּ געטון דאָס הארץ. דאָס זענען צוויי דראָשקעס ארײַנגעפֿאָרן אין דער נאַטאַלינסקע, פּירנדיק פֿריוואַטע פּאַסאַזשירן.

— אז סקאַלאָן וועט פֿאָרן, וועט מען הערן א פּיל שטאַרקערע טופּערײַ, — האָט יאָשיע באַמערקט, — אים וועלן דאָך אַרומרינגלען א צוויי צענדליק טשערקעסן און קאָזאַקן.

פֿאַר נאַכט איז געקומען ברונאָן און האָט דערקלערט אז די קאַמפּאַרגניזאַציע גרייט זיך אויף מארגן דורכצופֿירן א פֿאָגראָם אויף פֿאָליציי און סאָלדאַטן. דאָס וועט, אפשר, סקאַלאָנען אָפּהאַלטן אויף עטלעכע טעג פון באַזוכן דעם וויצעקאָנסול, אָבער לויט די שטימען פון דער פֿרעסע, וועט דער דאָזיקער וויזיט מוזן צושטאַנד קומען. סקאַלאָן וועט פֿערזענלעך מוזן איבערבעטן דעם קאָנסול.

ווידער איז אָנגעקומען דער אָוונט. די שטימונג איז געווען א שוועריע. די דערוואַרטונג האָט געווירקט ווי א קאַשמאַר. בײַ הארנאן איז אָנטשטאַנען א געדאַנק: טאָמער וועט סקאַלאָן, נישט קוקנדיק אויף אַלע פֿארזיכערונגען פון ברונאָנען, פֿאַרט נישט באַזוכן דעם וויצעקאָנסול? און זי האָט באַשלאָסן בײַ זיך: טאָמער וועט עס טאַקע אַזוי געשען, וועט זי אויף אייגענער האַנט דערהרגענען דעם געוועזענעם־גובערנאַטאָר, זי וועט נישט רוען ביז וואָנען דער תלין פון טויזנטער קעמפֿערס און העלדן וועט נישט ליגן א טויטער לעבן אירע פֿיס! . . .

און די מיידלעך האָבן ווידער פֿאַרבראַכט אן אומרויקע שלאָפֿלאָזע נאַכט.

— היינט איז שוין דער פֿופֿצנטער אויגוסט, — האָט לאַלעטשקא באַמערקט, ווען די מיידלעך זענען אין דער פֿרי אויפֿגעשטאַנען פון שלאָף, — מיר ווילנען שוין דאָ צוויי וואָכן.

ס'איז געווען דער טאָג פון בלומיקן מיטוואָך. אין דעם דאָזיקן טאָג האָבן די דרײַ מיידלעך איבערגעלעבט שוועריע מאָמענטן. די שיסערײַען וועלכע האָבן זיך צו זיי דערטראָגן פון דרויסן האָבן גענאַכט אויפֿציטערן זייער גאַנצן נערוון־סיסטעם. נישט האָבנדיק קיין ענגויע ידיעות וואָס אין דרויסן קומט פֿאָר, זײַענדיק אײַנגעשלאָסן אין דער דאָזיקער אינזאַמקייט פון די פֿינף גרויסע צימערן און הערנדיק די נעדיכטע שיסערײַ אויף די גאַסן, זענען די מיידלעך זיכער געווען אַז אין שטאָט קומט פֿאָר אַן אָפּענער אויפֿשטאַנד.

— אפשר איז איצט גאָר נייטיק ארויסצוגיין אין קאַמף אויף די גאַסן, — האָט הארנא באַמערקט, — ס'וואָלט, אפשר, געווען א פּלאַן צו נעמען מיט זיך די באָמבעס און זיך לאָזן אין דעם בלומיקן געראַנגל? הערט נאָר די קאַנאַנאַדע פון ביקסן!

וואָס קומט פֿאָר אין דרויסן? וואָר האָט די אייבערמאַכט אין קאַמף? — די דאָזיקע פֿראַגעם האָבן כסדר געמאַטערט.

יאָשיע האָט פֿארגעלייגט אז מ'זאָל ארויסגיין אין גאַס מיט די באָמבעס. — לויט אַלע סימנים איז אויסגעבראָכן א רעוואָלוציע, — האָט זי געטענהט, — די קאַנאַנאַדע פֿארשטאַרקט זיך פון מינוט צו מינוט. — פון די קאָשארן אויף נאַוואַוויעסקע פֿליען כסדר קאָזאַקן. הערט נאָר דעם רעש פון דער טופּערײַ פון די פערדישע פֿאָדקאָוועס.

אָבער הארנא האָט דערקלערט:

— מיר מוזן אָפּהיטן אונדזער פֿאַסטן. מיר זענען איצט וואַכסאָלדאַטן אויפן פֿאַסטן פון רעוואָלוציאָנערן קאַמף און מיר טאָרן פּריער נישט פֿאַרלאָזן דאָס דאָזיקע אָרט ביז וואַנען מען וועט אונדז נישט אָפֿרופֿן!

— אָבער אפשר נייטיקט מען זיך דאָרט אין אונדזערע באַמבעם? — האָט לאַלעטשקא געזאָגט.

הארנא און יאָשיע האָבן געשמייכלט פון לאַלעטשקעס הארציקער נאַיוויטעט.

— עס גייט נישט אין די באָמבעם, לאַלעטשקא, — האָט הארנא באַמערקט, — עס גייט אין דעם וואָס עס איז שווער דא אַיַנצוזיצן אויפן אָרט, ווען דו ווייסט אז אין דרויסן גייט א בלוטיקער קאַמף מיט אונדזער געפערלעכן שונא.

אין אָוונט האָט די שיסעריי א ביסל אויפֿגעהערט. לאַלעטשקא איז אַראָפּ צום סטרוזש געוווֹר צו ווערן וועגן פֿרטים פון די גרעשעניש. ער האָט בלויז דערציילט אז די סאָלדאַטן מאַרדן און פּאַליציי מאַכט אַן א שיעור רעוויזיעס. מען נישטערט אין דער נאַנצער שטאָט.

הארנא איז געווען צום שטאַרקסטן באַאומרויקט פון דער דאָזיקער ידיעה. ווען פֿאָליציי זאָל איצט קומען, וואָלט זי זיכער געמאַכט א גענויע רעוויזיע און געפונען די באָמבעם. סקאַלאָן וואָלט געווען גראַטעוועט! דאָס איז פֿאר הארנאן דאָס שרעקלעכסטע. ווען זי דערמאָנט זיך אַן די דערציילונגען פון די חברים וועלכע מ'האָט געפֿינגיקט אין תפיסה אויפן באַפעל פון דעם דאָזיקן אכזר פון בעלוועדער, ווען זי דערמאָנט זיך אַן דעם נדר וואָס זי האָט זיך געגעבן — סקאַלאָנען אָפּצורויִמען, גייט איר אַדורך א שוידער איבערן לײַב: „צוליב דער רעוויזיע קאָן זײַן לעבן דאָך גראַטעוועט ווערן!"

יעדער באַוועגונג אין טויער, דער מינדסטער שׂרך אויף די שטיגן, יעדער הויך וואָרט וואָס איז דערגאַנגען פון הויף, האָט געמאַכט אויפציטערן די נערוון און דאָס הארץ אָנגעהויבן האַסטיקער צו קלאַפּן.

הארנא און יאָשיע זענען געשטאַנען אָנגעשפּאַרט אַן טישל וואָס איז געשטאַנען לעבן דעם באַהעלטעניש פון די באָמבעם. זייערע פּנימער זענען גלווען ערנסט און פֿארטראַכט.

— ווי נאָר זיי וועלן אַרײַנקומען, וועל איך שלייַדערן אויף זיי א באָמבע! — האָט לאַלעטשקא דערקלערט האַלב ערנסט, האַלב אין וויץ, וועלנדיק צעשטרײַען די שוועריע שטימונג.

— שטיל־ער, רעד נישט אזוי הויך! — האָט הארנא געמאַכט אויפמערקזאָם, — אפשר וועלן מיר שפּאַנירט.

יאָשיע האָט א ווײַז געטון מיט דער האַנט אויף דעם באַהעלטעניש אין דער וואַנט און א זאָג געטון:

— דאָרט ליגט דער שכר פֿאר אונדזערע לײַדן! הארנא, מיר וועלן נאָך האָבן דאָס גליק צו זען ווי סקאַלאָן וועט צעשמעטערט אויף שטיקלעך! א, ווי שטארק עס וועלן קלאַפּן די הערצער פון די טויזנטער ארעסטירטע אין די תפיסות! זאָרג נישט, מיר וועלן אוים־האַלטן!

שפּעט אין אָוונט האָט די שיסערײַ אויפֿגעהערט. אויף דער גאַס איז געווען שטיל. הארנא האָט זיך אַוועקגעזעצט ביי דער פֿײַנע און אין מעכטיקע אקארדן אויסגעשפּילט שאָפענס א מאַזורקע. מ'האָט מיט עפעס געדארפט צערײַסן די קאַשמאַרנפולע שטילקייט וואָס האָט געהערשט אין דער דירה. לאַלעטשקא האָט געטאַנצט און מיטגערײַסן מיט זיך יאָשיען.

— מיט אונדז איז די פֿרייד, מיט אונדז איז דער גלויבן, — האָט לאַלעטשקא געמונטערט, — פֿאר וואָס זאָלן מיר זײַן אזוי ערנסט? שפּיל, הארנא, שטארקער, אָט אזוי — מארגן פֿאלט דער תלין, מארגן שטארבט סקאַלאָן . . . — האָט זי צוגעזונגען צום טאַקט פון דער מוזיק.

די שטימונג איז געווארן הייטערער. הארנא האָט געשפּילט און לאַלעטשקא האָט משמח געווען אירע חברטעס מיט וויצן, שטיפֿערײַען און טענץ.

— מיר זענען איצט שטאַרקער פון אַ גאַנצן באַטאַליאָן סאָלדאַטן, — האָט זי זיך געוויצלט, — מיט אונדזערע פיר באָמבעס קאָנען מיר זיי צעטרייבן!

זיי האָבן פֿאַרבראַנגט אַזוי ביז איינס אַ זייגער בײַ נאַכט. אָבער אויך אין דער דאָזיקער נאַכט איז שווער געווען צו שלאָפֿן. האַרנאָ האָט זיך אַלע וויַיל אויפֿגעריסן פון געלעגער, ס'האָט זיך איר געדוכט אַז פֿאַליציי גייט אויף די שטיגן, אַז מ'קלאַפּט אין דער טיר. זי האָט געוואָקט יאָשיאָן.

— דו הערסט, יאָשיאָ?

— וואָס, האַרנאָ?

— דוכט זיך טריט אויף די שטיגן...

— דאָס איז דער סובלאָקאָטאָר פון צווייטן שטאָק, ער קומט אַלע נאַכט אַהיים אַזוי שפּעט...

בײַ יעדן שאָרך האָט זיך האַרנאָ ווידער אויפֿגעריסן פון געלעגער...

אַכט אַ זייגער אין דער פרי האָט מען לײַכט אָנגעקלונגען אין דער טיר. די מיידלעך, וועלכע זענען נאָר וואָס אויפֿגעשטאַנען פון שלאָף, האָבן זיך פֿרעגנדיק איבערגעקוקט. לאָלעטשקא האָט דערקלערט:

דאָס איז זיכער ברונאָן, ס'איז זײַן קלונג, פון אים וועלן מיר זיך איצט דערווײַסן נײַעס.

ס'איז טאַקע געווען ברונאָן. ער האָט דערציילט וועגן די שווערלעכקייטן פון נעכטיקן טאָג, ער האָט איבערגענעבן אַז אין שטאָט ווערן געמאַכט אַ מאַסע רעווויזיעס און אַרעסטן.

— מ'דאַרף דעריבער איצט אָנווענדן די גרעסטע מאָס פון פֿאַרזיכטיקייט, — האָט ברונאָן געמאַכט אויפמערקזאָם, — איז בײַ אײַך אַלץ אין אָרדענונג?

ער האָט דורכגעקוקט די גאַנצע ווינונג, באַטראַכט יעדן ווינקל, יעדע קלייניקייט, און דער עיקר אַכט געליגט אויף די מעגלעכקייט פון אַנטלויפן. ס'איז באַשטימט געווען אַז נאָכן וואַרפן די באָמבעס דאַרפן די מיידלעך אַנטלויפן דורך דער קיכטיר און ער האָט דעריבער באַזײַטיקט פון וועג וואָס פירט צו דער דאָזיקער טיר אַלע זאַכן וואָס וואָלטן געקאָנט זײַן אַ שטערונג אויפן וועג.

— יעדע סעקונדע וועט שפּילן אַ ראָל בײַם אַנטלויפן — האָט ער דערקלערט, — דאָס מינדסטע פֿאַרהאַלטן זיך קאָן זײַן געפֿערלעך.

אַלע טישלעך, שטולן און אַנדער מעבל וואָס האָבן זיך געפונען אויפן וועג פון די פענצטער ביז צו דער טיר, זענען דורך ברוּנאָנען באַזײַטיקט געווארן.

— חײַנט וועט ער זיכער דורכפֿאַרן, זײַט גרייט, מײַנע טײַערע! — האָט ער געזאָגט בײַם אַוועקגיין.

לאָלעטשקא און יאָשיאָ האָבן זיך אַוועקגעשטעלט בײַם פענצטער און וויַיטער געגומען פֿלירטעווען מיט די לאָקאָטאָרן פון די אַנטקעגנאיבערדיקע פענצטער. האַרנאָ איז געזעסן אין פיבערהאַפטער דערוואַרטונג. ווי נאָר זי האָט דערהערט אַ וויַיטן אָפּהילך פון אַ טופּערי פון פערדישע קאָפּיטעס, איז זי שוין אויפגעשפרונגען פון ארט. ס'איז אָבער געווען אַ געוויינלעכע דראָשקע.

די שעהען האָבן זיך געצויגן, די נערוון זענען געווען אָנגעשטרעקט ביז דער העכסטער מדרגה. לאָלעטשקא און יאָשיאָ האָבן אויפגעהערט דעם פלירט און זענען געשטאַנען הינטער די פֿאַרצויגענע פֿאַרהאַנגען און געווארט מיט קלאָפּנדיקע הערצער.

די פענצטער זענען געווען אָפֿן, אַ וואַרעם ווינטל האָט אַרײַנגעבלאָזן אין צימער און געוויגט הין און צוריק די פֿאַרהאַנגען. די מיידלעך זענען געשטאַנען און אַנגעהאַלטן דעם אָטעם. ווי נאָר ס'האָט זיך דערהערט אַ טופּערי פון פֿאָדקאָווען, זענען זיי אויפגעשפרונגען פון די ערטער און זיך געגרייט אַרויסצונעמען די באָמבעס.

אָבער סקאַלאָן האָט זיך נישט באַווײַזן. דער טאָג איז פֿאַרבײַ. פֿאַר נאַכט האָט יאָשיאָ געזאָגט מיט אַן אומעטיקער שטים:

— אפשר וועט ער שוין נישט פֿאַרבײַפֿאָרן... וואַר ווייסט?

— פֿאַר וואָס מיינסטו אַזוי? — האָט האַרנאָ דערשראָקן געפרעגט, — ער מוז דאָך קומען איבערבעטן דעם קאָנסול.

— אפשר וועט ער פֿאָרן צום באָראָן אין דער ביורא, — האָט יאָשיאָ געענטפֿערט, — סקאַלאָן האָט דאָך אַ ברירה אָפּצושטאַטן דעם וויזיט אויף דער יאָסנע־גאַס, ווו דער קאָנסול אַמטירט.

— דאָס איז אויסגעשלאָסן! — האָט האַרנאָ אויסגערופן, — לויט ווי די אויסלענדישע צײַטונגען שרײַבן וועט סקאַלאָן באַזוכן דעם וויצעקאָנסול אין דער וווינונג.

אָבער אין האַרנאַס הארץ האָט זיך אויך אריינגענבעט אַ געפיל פון ספּקות: אפשר טאָקע וועט דער גענעראַל־גובערנאַטאָר זיך מיישב זיין און פֿאָרן אין דער ביורא פון קאָנסול אויף יאָסנע.

ס'איז ווידער אָנגעקומען דער אָוונט. די כסדרדיקע פיבערהאַפטע דערוואַרטונג האָט די יונגע מיידלעך אַרײַנגעבראַכט אין אַ צושטאַנד פון דעפֿרעסיע. זיי זענען אַרומגעגאַנגען איבער די גרויסע צימערן און געשווײַגן. די הענט האָבן אָנגעהויבן אַראָפּצופֿאַלן, ס'האָט זיך געדוכט אַז די גאַנצע אַרבעט און די גאַנצע אָנשטרענגונג איז אַן אַרויסגעוואָרפענע און אומזיסטע.

— דאָס הארץ זאָגט מיר אַז חײַנט וועט זיך דער העכט באַווײַזן, — האָט דערקלערט לאָלעטשקא שטייענדיק בײַם פענצטער. — מ'קאָן גאָנץ דרייסט אַרויסנעמען די באָמבעס און צוגרייטן זיי אויפן פענצטער!

— ס'איז נאָך צײַט, אַזוי פרי וועט ער נישט פֿאַרבײַפֿאָרן, — האָט האַרנאָ באַמערקט.

דער טאָג איז געווען אַ ליכטיקער, אַ הייסער. די מיידלעך האָבן ווידער אויפגעצויגן פֿלירטעווערט ביי יעדער טופּערי, זענען געלאָפן צו די פענצטער, שווער געאָטעמט און די אויגן האָבן זיך פֿאַר אויפרעגונג בריט אויפגעעפנט און דורך די דורכזיכטיקע פֿאַרהאַנגען אַראָפּגעקוקט אויף דער גאַס.

— נישטאָ! — האָט האַרנאָ אַרויסגערעדט מיט אַ זיפץ.

— ער וועט חײַנט נישט אַדורכפֿאָרן, — האָט יאָשיאָ שטיל געזאָגט, ווי צו זיך.

די פענצטערשויבן פון די חײַזער האָבן זיך העל צעגליט אין די שטראַלן פון דער אונטערגייענדיקער זון, פֿאַרנאַכטיקע שאָטנס האָבן זיך אַרײַנגעשלייכט אין צימער. נאָך אַ טאָג איז פֿאַרשווונדן. די פֿאַרצווייפלונג אין געוואָקסן. האַרנאָ איז געווען זיכער אַז די גאַנצע אָקציע איז פֿאַרשפּילט. זי האָט מורא געהאַט דעם געדאַנק אַרויסצוזאָגן הויך אויפן קול. אָבער יאָשיאָ האָט אָפּן דערקלערט:

— דער חברה־מאַן לאָזט זיך נישט אַרויסנאַרן. איך גלייב שוין נישט אַז סקאַלאָן זאָל קומען צום קאָנסול.

אַרום נײַן אַ זייגער איז אָנגעקומען ברונאָן.

— חבר ברונאָן, דוכט זיך אַז פון אונדזער גאַנצער מי וועט גאָרנישט ווערן, — האָט האַרנאָ אים באַגעגנט מיט די דאָזיקע ווערטער אין וועלכער ס'איז געווען סײַ פֿאַרצווייפלונג, סײַ פֿאַרווונדרונג.

ברונאָן האָט זיך אויך געפילט ווי שולדיק. טיף אין האַרצן האָט ער שוין געצווייפלט צי זײַן גאַנצער פלאַן פון אַרויסנאַרן סקאַלאָנען אויף דער נאַטאַלינסקע־גאַס וועט זיך איינגעבן. ער האָט זיך אָבער באַהערשט און אַרויסגעוויזן מונטערקייט און זיכערקייט.

— אָ, האַרנאָ, — האָט ער געזעדט צו איר מיט אַ טאָן פון שטראָפֿרייד, — מען טאָר נישט זײַן אזוי אומגעדולדיק! אַ רעוואָלוציאָנער מוז האָבן געדולד, אַ רעוואָלוציאָנער מוז פֿארמאָגן אויסדויער און אַ פעסטן ווילן.

— אָבער, חבר ברונאָן, איר ווייסט נישט ווי דאָס דאָזיקע וואַרטן דערנערווירט, — האָט זיך אָנגערופן יאָאשיא, — דאָס כסדר־דיקע שטיין בײַם פענצטער און האַרכן, — אָ, די נערוון ווערן שיר נישט צעשפרונגען!

— איך פֿאַרשטיי אײַך אויסגעצייכנט, — האָט ברונאָן זיי געמוטן באַרוּיקן, — אָבער איך פֿאַרזיכער אײַך אז סקאָלאָן ווערט מוזן באַזוכן דעם וויצעקאָנסול. דער ענין איז דאָך נישט קיין פֿשוטער, ער וואָנדערט דאָך דורך פּעטערבורג און בערלין, מיט אים פֿאַרנעמען זיך דיפּלאָמאַטן. די רײַטשן ווייסן גאָרנישט אז זיי אַליין שיקן דעם צאַרישן געהאַלט־גובערנאַטאָר אין אונדזערע הענט אַרײַן! דאָס איז באמת פֿײַן. דער קייזער ווילהעלם מיט זײַן פּאָדערן סאַטיספֿאַקציע ווערט אומדירעקט זײַן שולדיק אין סקאָלאָנס טויט. כּא־כּא־כּא!

ברונאָן איז לאַנג געזעסן אין דער געזעלשאַפֿט פון די מיידלעך און זיך באַמיט צו ענדערן זייער נידערגעשלאָגענע שטימונג. ער האָט זיי דערציילט פֿאַרשידענע קוריאָזן פון פּאָליטישן קאַמף, ווי אזוי מען נאַרט אָפּ די פּאָליציי, ווי אזוי אַרעסטאַנטן גנבענען זיך אַרויס פון תפיסה. ער האָט אויך ווײַטער געגעבן אָנווײַזונגען ווי אזוי אויסצופֿירן דעם אַטנטאַט:

ווען איר ווערט אַרויסלויפֿן פון שטוב און אַראָפּלויפֿן פון די שטיגן, זאָלט איר פֿאַרבערגן מיט די הענט און אַרויסווײַזן אז איר זענט מכלומרשט שטאַרק געריבט פון דעם, וואָס ס'איז פֿאַרגעקומען. די „קעכין" יאָאשיא און די דינסט לאָלעטשקא דאַרפֿן קלאָגן אויפֿן קול און שרײַען מיט א פֿויערישער אויסשפּראַך: „אוי, גאָט, גאָט, וואָס איז דאָ געשען? וויי, וויי!" איר דאַרפֿט דאָך פֿאַרשטיין אז א סך מענטשן אין הויף און אויך אויף דער גאַס וועלן אויך זײַן אין דער זעלבער דערשראָקענער, פֿאַרצווייפֿלטער שטימונג, און אײַער פֿאַרצווייפֿלונג און מכלומרשט פֿאַרבערגן מיט די הענט וועט אָפֿוועגן פון אײַך יעדן חשד. אזא אַלגעמיינע שטימונג פֿאַראייניקט מענטשן און פֿאַרלײַכטערט אויסגעצייכנט די שווערע לאָגע פון אַנטלויפֿנדיקן.

ברונאָן האָט אַרויסגעווויזן א גלענצנדיקע קענטעניש פון דער מענטשלעכער נשמה. אין דער גאַנצער אָקציע איז דאָס צום וויכטיקסטן נייטיק געווען. דאָס ראַטעוון זיך פון די מיידלעך האָט ער אָפּ־הענגיק געמאַכט פון פּסיכאָלאָגישע פֿאַקטאָרן אין מאַמענט פון אַנטלויפן. וועלן זיך די אַנטלויפֿנדיקע באַמיען אויסצודריקן די זעלבע דערשראָקענע, פֿאַרצווייפֿלטע שטימונגען וואָס די מענטשן אויפן הויף און אויף דער גאַס — זענען זיי געראַטעוועט!

דער איצטיקער שמועס מיט ברונאָן האָט די מיידלעך אויפֿגעהייטערט. זײַן אופן פון דערציילן, די עצות און אָנווײַזונגען וואָס ער האָט געגעבן, זײַן גאַנצע וואַרעמע האַלטונג האָבן אויף זייערע נידערגעשלאָגענע געמיטער גערוירקט ווי טוי אויף איינגעטרוקנטע בלומען. זיי זענען פול געוואָרן מיט האָפענונג און האָבן זיך גערייט מיט פרייד צום מאָרגנדיקן טאָג.

אין דער דאָזיקער נאַכט זענען זיי אַלע געשמאַק געשלאָפן. זיי האָבן שוין נישט אויפֿגעציטערט בײַ יעדן שאָרך ווי אין די פֿריערדיקע נעכט. ברונאָן האָט זיי צוגעגעבן מוט און גלויבן.

סקאָלאָנס אַרויספֿאָר

שבת, דעם 18טן אויגוסט.

ווען די מיידלעך האָבן זיך אויפֿגעכאַפּט, האָט אַרײַנגעקוקט אין די פֿענצטער א גרויער, רעגנדיקער פֿרימאָרגן. ס'האָט זיך גע־וואָלט אז די זון זאָל ווי נעכטן אַרײַנשמייכלען אין פֿענצטער. דאָס שלעכטע וועטער, דער בלײַערנער הימל האָבן זיך שווער געלייגט אויפן האַרצן. דער גלויבן האָט ווידער זיך אָנגעהויבן צו וואַקלען, די שטימונג איז ווידער געוואָרן א נידערגעשלאָגענע.

וועט ער הײַנט אַדורכפֿאָרן? — האָט געהאַמערט אין קאָפּ א פֿראָגע.

די שעהען האָבן זיך געמוטן צײַן ווי אייביקייטן. ס'האָט זיך געדוכט אז דער טאָג וועט זיך שוין קיין מאָל נישט ענדיקן און וועט זיך צײַן אָן א סוף, אָן אן ענדע.

לאָלעטשקא און יאָאשיא האָבן זיך פֿאַרנומען מיטן אָפּקאָכן דאָס מיטאָג. האַרנא האָט געוואָכט בײַם פענצטער. דער רעגן האָט געשפּריצט אויף די שויבן, געפּויקט אזוי איינטאָניק און אומעטיק. האַרנאָן האָט אַרומגעכאַפּט א געפּיל פון א מאַדנער בענקשאַפט. טרערן האָבן זיך איר אזש געשטעלט אין די אויגן. וועט גאָרנישט ווערן פון דער גאַנצער צוגרייטונג, פון דעם גאַנצן פּלאַן? אָ, ווי דאָס וואָלט געווען שרעקלעך!

דרײַ ביי טאָג האָבן די מיידלעך געגעסן מיטאָג. זיי זענען געזעסן בײַם טיש און זיך איינגעהאַרכט צו דעם מינדסטן שאָרך אין דרויסן. שטיל! קיין שום קלאַנג! בלויז דאָס איינטאָניקע פּויקן פון רעגן אויף דער בלעך פון פענצטער.

נאָכן עסן זענען אַלע דרײַ געבליבן זיצן א ווײַל אומבאַוועגלעך און שווײַגנדיק. א מאַדנע שטילקייט האָט געהערשט אין צימער. די מיידלעך זענען געזעסן פֿאַרטראַכט, ס'איז געווען שווער אויסצוהאַלטן א וואָרט. וואָס וועט מען רעדן? אז ס'איז שוין ווידער פֿאַרבײַ א טאָג מיט גאָרנישט?

און פּלוצלינג — וואָס איז דאָס? האַרנא גיט א ציטער, יאָאשיא קוקט זי אָן מיט א פֿרעגנדיקן בליק, לאָלעטשקא גיט נערוועז א וואָרף מיטן קאָפּ.

— האָ? — פֿרעגט האַרנא.

אויף דער גאַס האָט זיך דערהערט א ווילדער גאַלאָפּ פון א סך פערד.

די מיידלעך גיבן זיך א ריס פון די ערטער און לויפֿן אַלע צו צו די פענצטער. לאָלעטשקא כאַפּט אָן האַרנאָן פֿאַרן קלייד:

— ס'איז ער! — קרעכצט זי שווער אַרויס.

יאָ, ס'איז טאַקע ער. האַרנא זעט ווי די קאַרעטע, געשפּאַנט אין צוויי געזונטע, גרויסע פערד, פליט איבער דער גאַס און איז אַרומגערינגלט מיט אָפּטיילונג גאַלאָפּירנדיקע טשערקעסן.

א קאַלטער ציטער גייט דורך איבער האַרנאַס גאַנצן קערפּער. זי קאָן נישט אָפּרײַסן דעם בליק פון דער גאַס, הגם די גאַלאָפּירנדיקע טשערקעסן מיט דער קאַרעטע זענען שוין פֿאַרבײַגעפֿלויגן פֿאַרן פענצטער.

— ער וועט באַלד צוריקפֿאָרן! — האַמערט איר אין קאָפּ, — נעמט אַרויס די באַמבעס! — זאָגט זי מיט א פֿאַרשטיקט קול, — די קלײנע לייגט אויף די קישעלעך, די גרויסע — אויפן פענצטער! שנעלער! זאָלן אַלע טירן זײַן אָפֿן!

יאָאשיא און לאָלעטשקא נעמען אַרויס די באַמבעס. זייערע הענט ציטערן, די הערצער וואַרפן זיך ווי פיש אין א נעץ.

— פֿאַרזיכטיק! איר קאָנט נאָך אַראָפּלאָזן א באַמבע! ס'קאָן פֿאַרקומען אָן אויפרײַס! — רופט האַרנא אויס מיט א פֿאַרשטיקט קול.

זי וואַרפט שנעל אַרויף אויף זיך א ווײַס קלייד. אויב ס'וועט איר אויסקומען צו שטאַרבן, ווײַ זי אומקומען אין ווײַסן קלייד. זי טוט אָן דעם בריטן קאָפּטלוש, נעמט אַרויס דאָס פּלעשעלע סם פון שופלאָד, זי וועט קיין לעבעדיקע אין האַנט פון שונא נישט אַרײַנפֿאַלן! זי לייגט דאָס פּלעשעלע אין דער פֿאַדערשטער קעשענע . . .

די באַמבעס לייגן שוין אויף די פענצטער. בײַ איין פענצטער שטייט האַרנא, בײַם צווייטן — יאָאשיא. זיי האַלטן קראַמהאַפט די הענט אויף די מיט דינאַמיט אָנגעפּילטע באַמבעס. אָ, ווי די הערצער שמעטערן!

האַרנא בייגט זיך אַרויס פון פענצטער אין דער זײַט פון דעם הויז וווּ עס ווײַנט דער וויצעקאָנסול. סקאָלאָן איז אויסגעשטיגן פון דער קאַרעטע. ער טראָגט א לאַנגן, בריטן מאַנטל. די פערד פון די טשערקעסן דרייען ווילד מיט די קעפּ, די הויכע טשערקעסישע היט־

לעז זענען פֿאַררוקט אויף א זײַט, זעט אוים אז די טשערקעסן זענען מיד. זיי האָבן שנעל גאַלאָפּירט כדי אָנצוווּאַרפן א שרעק אויף די פֿאַרבײַגייערס.

— מיר האָבן אים! — שעפּטשעט יאָשקע.

לאַלעטשקע לויפט שנעל אַראָפּ פון די טרעפּ.

האַרנא האַלט די הענט אויף דער באָמבע. וועז זי האָט זי א ביסל אויפגעהויבן, כדי זי צו האַלטן גרייט צום ווּאַרפן, האָט זי באַמערקט ווי א גרופּע נייגעריקע, וואָס איז געשטאַנען אין איינעם פון די אָנטקעגנאיבערדיקע טויערן, איז שנעל אַריינגעלאָפן אינעווייניק און פֿאַרהאָקט דאָס טויער.

אין דעם זעלבן מאָמענט האָט די קאַרעטע מיט סקאַלאָנען גענומען פֿאָרן צוריק.

האַרנאַן האָט פֿאַרפּלאָטשט אָטעם, די ליפּן האָבן געציטערט, אין האַלדז איז געוואָרן ענג, אינעווייניק, אין דער נשמה, האָט א שטיס איינגערוימט:

— וועז די קאַרעטע וועט זיך אויסגלײַכן מיט דער לאָמטערנע... אָט מיט דער לאָמטערנע — דעמאָלט... א ווּאַרף טון...

די קאַרעטע איז איצט געפֿאָרן פֿאָמעלעך. זעט אוים אז סקאַלאָן איז שוין געווען זיכער אז עס דראָט אים נישט קיין שום געפֿאַר. דער רענן האָט שוין געהאָט אויפֿגעהערט, דערביבער איז די קאַרעטע געווען אָפּן. דער נענעראַל־גובערנאַטאָר איז געזעסן צוזאַמען מיט זײַן אַדיוטאַנט באַקוועם צעשפּרייט אין דער בריטיטער קאַרעטע און האָט רויק זיך ארומגעקוקט איבער די הײַזער און פענצטער.

וועז די קאַרעטע האָט זיך דערנענטערט צו דער לאָמטערנע, האָט סקאַלאָנס בליק זיך געטראָפֿן מיט די בליקן פון האַרנא און יאָשקע... ער האָט לײַכט א שמייכל געטון און געזאָגט צום אַדיוטאַנט:

— וואָס פֿאַר א שיינע פּריילינס, נישט אמת?

דער אַדיוטאַנט האָט שוין נישט באַווײַזן צו ענטפֿערן. עפּעס א זאַך איז געפֿלויגן פון דעם זעלבן פענצטער גלײַך אויף די פּערד פון דער קאַרעטע. די טשערקעסן האָבן זיך א ריס געטון אויף צוריק מיט זייערע פּערד, ס'איז אַריינגעטרעטן א סעקונדע פון א שרעקלעכער, פֿאַרגליווערטער שטילקייט. פֿאַר וואָס געדויערט עס אזוי לאַנג?

אָט פֿאַלט נאָך א בלעכערנער פּושקע!

פֿלוצלינג האָט אַדורכגעשניטן די שטילקייט א מוראדיקער, באַטויבנדיקער קנאַל. א געדיכטער זײַל פון שטויב און רויך האָט איינגעהילט די גאָס. דאָס האָט אויפגעריסן די צווייטע באָמבע וואָס יאָשקע האָט אַראָפּגעוואָרפן.

האַרנאָס באָמבע האָט נישט אויפֿגעריסן. די דערשראָקענע פערד, דערפֿילנדיק, אז מ'האָט זיי עפּעס געוואָרפן אונטער די פּיס, האָבן מעכטיק א ריס געטון די קאַרעטע און יאָשקעס באָמבע איז געפֿאַלן א צען טריט וויַט פון דער קאַרעטע.

האַרנא האָט דערפֿילט, אז ס'איז עפּעס נישט אין אָרדענונג, זי האָט שנעל געכאַפּט די קלײַנע באָמבעס און זיי אַראָפּגעוואָרפן איינע נאָך די אַנדערע. ווידער צוויי באַטויבנדיקע קנאַלן, ווידער א רויך.

— יאָשקע, דוכט זיך אז ער איז ארוים גאַנץ? — פֿאַרבעכט האַרנא די הענט.

— טו אויס דאָס קלײַד, שנעלער! שרייט יאָשקע — לאָמיר איצט נישט רעדן! לויפן, לויפן, שנעלער!

האַרנא רײַסט שנעל אַראָפּ פון זיך דאָס קלײַד, וואַרפט אַרויף אויף זיך א מאַנטל. זי לויפט ארוים אויף די טרעפּ. יאָשקע לויפט פֿרײַער, פֿאַרבעכט מיט די הענט און כליפּעט:

— ווויי צו מיר! ווויי צו מיר! גאָט אין הימל, וואָס איז דאָ געשען?

טירן עפענען זיך, שכנים לויפן ארוים, איינער פרעגט ביי האַרנאַן וואָס ס'איז געשען, האַרנא איז בלאַס, זי קוקט יענעם אָן און פֿאַרבעכט די הענט:

— כ'וויים אַליין נישט, א באָמבע... אויפגעריסן...

ביידע מיידלעך לויפן וויַטער. זיי קומען אָן אין טויער. דאָרטן שטייען עטלעכע טשערקעסן וועלכע זענען פון שרעק אָנטלאָפן און זיך אויסבאַהאַלטן. די מיידלעך ציען זיך א סענונדע צוריק, אָבער אן איבערמענטשלעכע, אומגעהייערע אינערלעכע קראַפט שטויסט זיי וויַטער. זיי ווייזען הויך אויפן קול און לויפן ארוים אויף דער גאַס. די טשערקעסן זענען אזוי איבערגעשראָקן פון דעם באָמבעס־גענקנאַל אז זיי קוקן אפילו נישט אויף די מיידלעך און לאָזן זיי אַדורך. אויף דער גאַס לויפן דערשראָקענע מענטשן. נישט וויַט פון טויער שטייט א דראָשקע.

— דאָס האָט ברונאָן זיכער צוגעגרייט, — בליצט אויף אין האַרנאס קאָפּ א געדאַנק.

ביידע מיידלעך זעצן זיך אַריין אין דער דראָשקע. יאָשקע ווייל זאָגן וווּ דער דראָשקאָש זאָל פֿאָרן, אָבער ס'פֿאַרפֿלאָט איר אָטעם. דער דראָשקאָש ווּאַרט נישט, ער גיט א שמיץ דעם פערד און וועז די דראָשקע נעמט פֿאָרן, גיט האַרנא א ציטער און כאַפּט אָן יאָשיאָן בײַ דער האַנט.

— זע, ער לעבט, ער איז גאַנץ, אָ! — שעפּטשעט זי.

ס'פֿאַרט פֿאַרבײַ סקאַלאָנס קאַרעטע. דער גענעראַל־גובערנאַטאָר איז בלאַס, אָבער ער איז ארוים גאַנץ. האַרנאַס ערשטע באָמבע האָט נישט אויפגעריסן, בלויז עטלעכע טשערקעסן זענען פֿאַרוועגט דעט געוואָרן און א פערד איז געפֿאַלן טויט.

ער פֿאַרט פֿאַרבײַ, האַרט פֿאַר דער דראָשקע... א טשערקעס באַפֿעלט דעם דראָשקאָש צו פֿאָרן אָן א זייט. האַרנא דרייט אויס דאָס געזיכט. יאָשיאָ בייסט זיך די פינגער פֿאַר אויפרעגונג.

— אַרויסגעוואָרפן אונדזער מי, אונדזערע שלאָפֿלאָז נעכט, — שעפּטשעט זי שטיל.

— שרעקלעך! — גראָבט זיך האַרנא איין מיט איר געזיכט אין די הענט. — הער נאָר ווי די סאַלדאָטן באַגעגענען אים מוט א הוררא! דער תלין לעבט!

א ספּאַסמאָטיש געווײַן כאַפּט זי אָן. יאָשיאָ ווישט איר די טרערן און באַרויקט זי. אָבער האַרנא שלוכצט וויַטער און אירע אַקסלען צוקן נערוועזיש: — א, ער לעבט דאָך, דאָס איז שרעקלעך! דער תלין לעבט וויַטער!

האַרנא איז שפּעטער געוואָרן די פרוי פון פֿאַרמלחמהדיקן באַקאַנטן פּוילישן פֿאָליטיקער טיטום פּילפֿאָוויטש.

(פֿאַרלאַג „גראָשן־ביבליאָטעק" וואַרשע 1931)

יוסף סאַנדעל (וואַרשע)

מאָוריצי טרעמבאַטש

דער יידישער היסטאָריישער אינסטיטוט פֿאַרמאַגט צוויישן זיינע רייכע מאַטעריאַלן אויך אויטענטישע דאָקומענטן וועגן לעבן און שאַפן פון באַקאַנטע יידישע קינסטלער־פּלאַסטיקער. דאָס איז אַ וויכטיקער צושטייער פֿאַר אַן אָביעקטיוועך פֿאָרשונג נישט בלויז וועגן שאַפן פון באַזונדערע קינסטלער, נאָר זיי גיבן אונדז אויך אַ טיפן אַרייַנבליק אין די געזעלשאַפטלעכע פֿאַרהעלטענישן פון דער דאָזיקער תקופה. אַזאַ אינפֿאָרמאַטיוועך קוואַל איז דער אָפּגעראַטעוועטער פֿערזענלעכער אַלבום פון נעסטאָר פון די יידישע קינסטלער אין פוילן, מאוריצי טרעמבאַטש. דער אַלבום איז געפונען געוואָרן אין לאָדזש נאָך דער באַפֿרייאונג. דער אַלבום שליסט איין 130 רעפֿראָדוקציעס פון טרעמבאַטשעס שאַפונגען, בפֿרט פון זיין ערשטן שאַפונג־פֿעריאָד. צוויישן זיי זענען פֿאַראַן אַ סך בילדער וועלכע זענען רעפֿראָדוצירט געוואָרן אין צייטונגען און זשורנאַלן. אי־נעם אַלבום זענען אויך פֿאַראַן אַ סך צייטונג־אויסשניטן מיט אָפּשאַצונגען וועגן דעם קינסטלער, ס'רוב אין דייטש און פויליש, צוויי אין יידיש און איינע — אין רוסיש. אַ סך פון די אויסשניטן פון אַלבום זענען שטאַרק פֿאַרגעלטע בלעטער און שטאַמען פון די 80־90ער יאָרן. די אויסשניטן נעמען אָרום אַ גרויסן צייטאָפּשניט פון די אַכציקער יאָרן פון פּאַריקן יאָרהונדערט ביז דעם יאָר 1926. די אויסשניטן גיבן אָפּשאַצונגען און צוויישן זיי איז אויך פֿאַראַן אַן אַרטיקל לכבוד דעם 65טן געבוירן־טאָג פונעם קינסטלער, וואָס איז אויסגעפאַלן אין יאָר 1926. די מאַטעריאַלן פונעם אַלבום בכלל נעמען אָרום אַ נאָך ברייטערן צייטאָפּשניט, וויבל זיי דערגייען ביזן לעצטן עטאַפּ פון טרעמבאַטשעס לעבן אין לאָדזשער געטאָ וואו ער איז געשטאָרבן. אַזוי אָרום נעמען די מאַטעריאַלן פונעם אַלבום אָרום די אַנטוויקלונג פונעם קינסטלער אין משך פון 60 יאָר. אין אַזאַ לאַנגער תקופה האָט טאַקע דער קינסטלער טרעמבאַטש געווירקט. דער אַלבום איז אַ מין רעטראָספּעקציע פון אַ קינסטלער־לעבן מיט אַלע זיגזאַגן פון קינסטלערישן און פֿריוואַטן לעבן אין דער בירגער־לעכער וועלט ביז סעפּטעמבער 1939. דערנאָך איז דער קינסטלער אַריינגעפאַלן אין מערדערישן קעסל פון דער היטלעריסטישער אַר־דענונג אין „ליצמאַנשטאַט". פון דער געטאָצייט זענען שוין קיין דאָקומענטן נישטאָ, אָבער עס זענען פֿאַראַן אין אַלבום 3 פּאָטאָ־גראַפיעס, געמאַכט פון דעם פּאָטאָגראַף גראָסמאַן אין לאָדזשער גע־טאָ. מיר זענען דאָ דעם אַלטן און שטערבלעך קראַנק קינסטלער ווי ער ליגט אין בעט מיט אויפֿגעריסענע אויגן אין פּחד פֿאַר דרויסן. אָרום אים זיצן אַ פּאָר מענטשן, אויך אין גרויליקער שרעק. דאָס איז געווען דאָס איינציקע פון דער געטאָצייט וואָס דער קינסטלער האָט אַריינגעלייגט אין אַלבום — אין קעגנזאַץ צו די דאָקומענטן, צייטונג־אויסשניטן און רעפֿראָדוקציעס פון זיינע בילדער, וואָס דער קינסטלער פלעגט אין די פֿריערדיקע צייטן אַריינקלעבן. אַזוי אָרום זענען מיר פֿאַר זיך טרעמבאַטשעס גאַנץ לעבן און זיין קינסט־לעריש אַנטוויקלונג — ליווט די שול־צייַגענישן פון דער צייט וועלט ער האָט זיך געלערנט — ביזן סוף.

מאוריצי טרעמבאַטש איז געבוירן אין וואַרשע דעם דריטן מײַ 1861. אין זיין זעכצנטן לעבנסיאָר ווערט ער אויפֿגענומען אין דער צייכענונג־שול, מיט וועלכער עס האָט אָנגעפֿירט דער באַרימ־טער פּוילישער קינסטלער און פּאַטריאָט וואָיטעשעך גערסאָן. די שול פון גערסאָנען איז געווען אין אַמאָליקן קאָנגרעס־פּוילן די אייגנטיק בילדונג־אינסטיטוציע פֿאַר קינסטלער נאָך דעם ווי די צארישע מאַכט האָט אָפֿן רעפֿערסיע פֿאַרן אויפֿשטאַנד אין 1863 פֿאַרמאַכט אָפֿן קונסטשולן. עס איז כדאי ביי דער געלעגנהייט אונטערצושטרייכן אַז אין דעם יאָנוֹאַר־אויפֿשטאַנד האָט זיך באַטייליקט דער יידישער קינסטלער אָלעקסאַנדער סאַכאַטשעווסקי, וועלכער איז פֿאַראור־טיילט געוואָרן צו תליה און איז דערנאָך באַגנעדיקט געוואָרן און באַקומען אייביקע קאַטאָרגע. נאָך 20 יאָר פֿאַרברענגען דאָרט האָט זיך סאַכאַטשעווסקי אומגעקערט קיין פוילן און געמאָלן צענדליקער בילדער פון זיינע איבערלעבענישן.

די געשאַפענע קונסט פֿלאַצווקע פון גערסאָנען איז געווען נאָך די געשעענישן פון 1863 אַ וויכטיקע פֿאַזיציע אַ דאַנק דער ערנסטקייט, פֿאַטריאָטישער דרייסטקייט און קודם־כל אַ דאַנק די ערשטקלאַסיקע פֿעראַנגישע פּאַאיקייטן פון גערסאָנען, וואָס האָט דערצויגן אַ דור קינסטלער אין קאָנגרעס־פוילן.

אַ גרויסע צאָל פון די שפּעטער באַרימט־געוואָרענע פוילישע קינסטלער, ווי יוזעף כעלמאָנסקי, יאָן סטאַניסלאָווסקי, לאָך וויי־טשולקאָווסקי, אייסמאָנד פּאָנקעוויטש און אַנדערע, האָבן זייערע ערשטע שריט אין דער קונסט אָנגעהויבן אונטער דער אָנפֿירונג פון גערסאָנען. גערסאָנס פֿרינציפּ איז געווען אַז כדי אַ קונסטווערק זאָל זיין וואַרטפול, מוז עס זיין אי פֿרעזיז געצייכנט — כמעט מאַטעמא־טיש אויסגערעכנט — און אי אָנגעלאָדן מיט אַ שטאַרקער באַגיי־טערנדיקער אידעע; עס מוז זיין געזעלשאַפטלעך.

ביים מייסטער גערסאָן האָבן אויך שפּעטער שטודירט די יידי־שע קינסטלער שמואל הירשענבערג, לאָפֿאַלד פֿיליכאָווסקי א"א. אין אָט דער שול זיך געלערנט טרעמבאַטש. אינעם אַלבום איז טאַקע פֿאַראַן טרעמבאַטשעס ערשטע צייגענישן, וואָס נעמט אָרום די לערנצייט פון אָנהייב ביזן סוף, ד"ה פון 5טן נאָוועמבער 1877 ביז 1880, אונטערגעשריבן דורך גערסאָנען. גערסאָן שטעלט אויס דעם יונגן קינסטלער אַ גוטע צייגענישן, טרעמבאַטש האָט זיך גוט אויפֿגעפירט, ער האָט אַרויסגעוויזן אַלגעמיינע גוטע פּאַיקייטן אין דער צייכענונג, און ער האָט דערפֿאַר באַקומען זיין ערשטע באַלוי־נונג.

טרעמבאַטש פֿאָרט אין דעם זעלביקן יאָר 1880 שטודירן קיין קראַקע. עס העלפט אים אין דעם דער באַקאַנטער יידישער קינסט־לער לעאָפֿאַלד האַראָוויץ, וועלכער האָט אין די 80ער יאָרן פון פֿאַרגאַנגענעם יאָרהונדערט געלעבט אין קאָנגרעס־פוילן, וואו ער איז געווען אַלס פֿאָרטרעטיסט זייער באַליבט אין דער פוילישער גע־זעלשאַפט. ער האָט אין וואַרשע פֿאַר טרעמבאַטשן באַזאָרגט אַ סטי־פּענדיע כדי ער זאָל קאָנען שטודירן אין דער קראַקעווער קונסט־שול, וועלכע האָט געהאַט זייער אַ גוטן נאָמען. אין שפּיץ פון דער קראַקעווער קונסטשול שטייט דעמאָלט דער באַרימטער יאָן מא־טייקאָ. טרעמבאַטש ווערט אויפֿגענומען אין דעם קלאַס פון וו. לוש־קעוויטש, וועלכער האַלט זיך אויך ביים פֿרינציפּ פון געבן גרינט־לעך די פּיזיאָנאָמיע פון אַ זאַך, אַזוי ווי גערסאָן. אויך דאָ האָט זיך טרעמבאַטש דערוואָרבן אָנערקענונג ביי זיינע פֿראָפעסאָרן, אויך דאָ איז ער ביים לערנען געווען פֿלייסיק און ער באַקומט פֿאַר צייכע־נען אָנטיקע גיפּסן די מיינונג „אויסגעצייכנט". אינעם אַלבום איז פֿאַראַן די צייגענישן פון קראַקע, אונטערגעשריבן דורכן דירעקטאָר

יאן מאטעיקא און דורך די בארימטע קינסטלער־פֿראָפעסאָרן ל. לעפלער, וולאדיסלאוו לושקעוויטש, פלאריאן ציגק, איזידאר יאב־לאנסקי און נאך איין נישט־לייענבארע אונטערשריפט פון א פּראָ־פעסאָר. די דאטע פון דער צייגעניש איז דער 25טער יולי 1881. דערנאָך פֿאָרט מאוריצי טרעמבאטש קיין מינכען אין דער דאָרטי־קער קונסט־אקאדעמיע, וועלכע האָט געהאט א גוזמאדיק איבערגע־שאצטן נאמען. מען נעמט אים אויף אין דער אקאדעמיע אויפן סמך פון זיינע ארבעטן, וועלכע ער שטעלט צו. ער שטודירט ביי די פּראָ־פעסאָרן זיץ און ליצענמייער, און דאָ ווערט ער בארימט. מינכען באשענקט אים מיט אויסצייכענונגען און מיט מעדאַלן. דער די־רעקטאָר פון דער דאָרטיקער אקאדעמיע איז געווען דער דעמאָלט בארימטער קארל פאָן פילאטי, ביי וועלכן עם האָט מיט א פּאָר יאָר פריער שטודירט מאוריצי גאטליב. אָבער אין קענזאץ צו גאטליבן און שפּעטער צו שמואל הירשענבערגן, וועלכע האָבן טראָץ דער



אויטאָפּאָרטרעט

מינכענער נענאָטיוואר אטמאספער איינגעהאלטן זייער קינסטלעריש אייגנארטיקייט, הייבט אָן טרעמבאטש צו ווערן מינכענעריש. עם ווירקט אויף אים די פּאָעזיע, די אנעקדאטן־מאלעריי, די סענטימענ־טאלישקייט, וועלכע זענען ביי אים גובר דעם רעאליסטישן פּאר־מעסט. פון דעם נענאטיוון איינפלום פון מינכענער סטיל איז טרעמ־באטשן שפּעטער גענוען שווער זיך צו באפרייען. אפילו זיינע יידישע טעמעס ווי „תשעה באב" און אנדערע זענען געמאָלן אויפן מוסטער פון מינכענער סטיליזאציע. טרעמבאטש פאלט ארונטער, אויף א גע־וויסער צייט, אונטער דער השפּעה פון דעם דייטשן קינסטלער עד־וואַרד גריצנער, וועלכער האָט זיך באקאַנט געמאכט דורך זיינע בילד־דער וואָס שילדערן דאָס פרעסן און זויפן פון די גלחים און מא־נאכן, אָבער אין אידילישער און נישט אין קריטיש רעאליסטישער אויפפאסונג. אזא מאטיוו מאָלט טרעמבאטש. ער שאפט א בילד וואָס שטעלט פאָר אין אידילישן סטיל צוויי גרייז גרויע, אָבער בעל־גופישע מאנאכן, ווי זיי זיצן ביי א וויין געדעקטן טיש און טרינ־קען. אָבער אין דער זעלבער ציים שאפט טרעמבאטש זיינע בעסטע בילדער, וועלכע האָבן אים געמאכט א גרויסן נאָמען און אים אוועק־געשטעלט אין די פּאָדערשטע רייען פון די יידישע און פּוילישע מא־לער. דאָס זענען די בארימטע בילדער: „דער בארמהארציקער סא־מאריטאנער", „די רעקאָנוואָלעסצענטקע", „יאנקל דער צימבא־ליסט" (יאנקלס קאָנצערט) און א רייע אנדערע, אָנגעלאָדענע מיט מענטשלעכן און געזעלשאפטלעכן אינהאלט, און ממילא שטייען זיי אויף א הויכן ניוואָ. בפרט איז בארימט געוואָרן דאָס בילד „יאנקל דער צימבאליסט", געמאָלט אויפן סמך פון דער באקאַנטער פּאטרי־טישער סצענע אין אדאם מיצקעוויטשעס אומשטערבלעכן ווערק „פּאן טאדעוש". עס פילט זיך די גרויסע ליבשאפט פון מחבר צו דער לירישער געשטאלט פון דעם ייד און פּאטריאט יאנקל.

אָבער באלד דערנאָך קומט ווידער אן אידעישע ירידה. טרעמבאטש מאָלט א גרויסע קאָמפּאָזיציע „דער סאלוואטער בירקע־לער אין מינכען". אין דעם בילד האָט טרעמבאטש אידעאליזירט די מינכענער ביר זליפנדיקע בעלי־גופים. אויף א גרויסן ליוועגט ברענגט טרעמבאטש ארוים א טומלדיקע מאסע פון ליידיקגייערס, וועלכע פּארווויילן זיך און שעפן נחת אין הויף פון דער ברויערייי, ביי קריגלעך ביר. מיר זעען עלטערע און מיטלאריקע מענער און פרויען, פרייליכע און אנגעטרונקענע, צווישן זיי קעלנער און קעל־נערקעס, מידע פון ארבעט, אין וויסע באלאטן. אָט ווערט א קעל־נערקע, מיט 3 קריגלעך ביר אין איין האנט, פּארהאלטן פון אן אינ־טעליגענט אין א שווארץ קאפּעלע און צוגעשניצט בערדעלע — א טיפּ פון א דייטשן ראבינער — וועלכער טוט זיך אין קניפּ אין באק. ביי דער פּאס ביר שטייט אן אנגעהארעוועטער, מידער און פּאר־דרימלטער ארבעטער. אָבער דער קינסטלער אקצענטירט נישט די סאציאלע קעגנזאצן, וועלכע זענען פּארן ביים עולם. ער נעמט אלע־מען אין גלייכער מאָס ארום אונטער איין טלית פון פּארהערלעכונג. און אָט אזוי ווערן געשאפן דורך טרעמבאטשן וויטערדיקע בילדער, וועלכע אידעאליזירן דאָס יוסטע מילייע פון פּוסטן בירגערלעכן לעבן.

אזוי ארום קומט ארוים די גאנצע קעגנזעצלעכקייט אין טרעמ־באטשעס שאפן. פון איין זייט — אזוינע אינהאלט־אנגעזעטיקטע היסטאָרישע בילדער ווי „יאנקל צימבאליסט" א"א, פון דער צווי־טער — די פּסיידא־קלאסישע אינעם מינכערישן סטיל. נישט קיין ווונדער וואָס אזעלכע בילדער ווי „די רעקאָנוואָלעסצענטקע", „יאנקל צימבאליסט", דער „סאמאריטאנער" זענען מיט אזוי פיל וואַרעמקייט אויפגענומען געוואָרן ביי דער יידישער און פּוילישער דעמאָקראטישער אינטעליגענץ און זענען פּאָפולער געוואָרן צווישן די פאלקסטימלעכע שיכטן, בעת די אידעאליזאציע פון די זויפ־דיקע מאנאכן און פון די בירטרינקער, די קאָסמאָפּאליטישע און אינהאלטלאָזע מאטיוון זיינע, האָבן באקומען הילכיקע בראווא־פּאטשעריין ביי דער דייטשער בורזשואזיע קריטיק.

מאוריצי טרעמבאטש איז געווען איינער פון די פּאָפולערסטע קינסטלער אין פוילן. ער האָט דאָ דעביוטירט מיט א טעמאטיש בילד „ארעמע־לייט" אין יאָר 1884 אין וואַרשע, אין סאלאָן פון קשיוואלד. 3 יאָר שפּעטער נעמט ער שוין אָנטיי סיי אין וואַרשע סיי אין קראָקע מיט גרעסערע ארבעטן. מען לאָדט טרעמבאטשן איין אנטיילצונעמען אין דער ערשטער אלגעמיינער קונסט־אויסשטעלונג אין קראָקע. דער פּרעזידענט פון דער אויסשטעלונג איז געווען יאן מאטעיקא. צו דער קאָמיסיע פון די אראנזשירערס פון דער אויס־שטעלונג האָבן געהערט די באדייטנדיקסטע קינסטלער ווי יוליוש קאָסאָק, וולאדיסלאוו לושקעוויטש (דער ערשטער דירעקטאָר פון דער נאציאנאלער קונסט־גאלעריע אין קראָקע און פּאָרזיצער פון דער קאָמיסיע פאר קונסטפּארשונג), די פּראָפעסאָרן שטאָבעוויטש, לע־וואנדאווסקי, טאָמקעוויטש א"א. די אויסשטעלונג האָט ארויסגערופן א גרויסע צאָל פובליקאציעס, עס איז דערשינען א גרויסער קאטא־לאג, און צווישן די ווייניקע רעפּראָדוקציעס איז אויך געווען א בילד פון מאוריצי טרעמבאטש.

אין דער ערשטער אלפּוילישער קונסט־אויסשטעלונג אין דער „סוקעניצע" אין קראָקע זענען געווען פּאָרטרעטן די באוואוסטע יידישע קינסטלער שמעון בוכבינדער — מיט 2 בילדער, לעאָפּאָלד

האָראָוויטש — מיט 8 פֿאַרטרעטן, מאוריצי גאָטליב (מיט זיין אוי־טאָפֿאַרטרעט אלס אחשורוש, וואָס הענגט היינט אין דער קראָקעווער נאציאָנאלער גאלעריע) און שמואל הירשענבערג, דער יונגער 22־אָ־ריקער קינסטלער וועלכער האָט דעביוטירט מיט זיין בילד „די ישיבה". טרעמבאָטש האָט דאָ געווינן זיין גרויסע קאָמפּאָזיציע „דער בארמהארציקער סאמאריטאנער". פֿאר דעם 26יאריקן טרעמ־באָטש איז דער דערפֿאָלג געווען גאָר א גרויסער. זיין בילד דערא־בערט גרויס אָנערקענונג אין די קרייזן פון דער פּוילישער אינטע־ליגענץ. עס רופט זיך וואָרעם אָפֿ די פּויזנער „געזעלשאפט פון די פרייַנד פון וויסנשאפט" און נאָמינירט טרעמבאָטשן פֿאר אירן א מיטגליד־קאָרעספּאָנדענט. דער סעקרעטאָר פון דער געזעלשאפט בע־זעטיערניע־עגערשטרעם שרייבט צו טרעמבאָטשן א בריוו פול מיט אָנערקענונג. דער בריוו געפֿינט זיך אינעם אָבּום (דאטירט דעם 7טן יוני 1887).

פֿאר דעם אויסגעשטעלטן בילד „דער בארמהארציקער סאמא־ריטאנער" באקומט טרעמבאָטש אין קראקא א מעדאל. דאָס זעלבע בילד וועלט אויסגעצייכנט אויף א קאָנקורס אין וואַרשע אין „זא־בענטא". צום קינסטלערס בעסטע בילדער דארף מען פֿאררעכענען „די רעקאָנוואָלעסצענטקע". אין דער ארבעט האָט דער קינסטלער מזלדיק אויסגעמיטן אלץ וואָס קאָן שטערן בייַם אָקצענטירן דעם גרונטמאָטיוו: אין אן ענג, קליין, צימערל זיצט אין בעט א יונג מיידל און לייענט א בריוו. אויפן קאָפּ האָט זי נאָך נאָסע טיכער. די גאנצע אטמאָספער דריקט אוים א פֿארלאָזענע ארעמע קראנקע. ביים בעט שטייט א טישעלע מיט א פּלעשעלע מעדיצין, און אויף דער וואַנט — א פּאָר ארעמע קליניקייטן. דער קינסטלער האָט זיך אַרייַנגעפּילט אין דער שטימונג פון דער פֿארלאָזענער ארעמער קראנקער.

ווי געזאָגט, האָבן די דאָזיקע אינהאלטפולע בילדער געמאכט טרעמבאָטשן א שם ביי דער דעמאָקראָטישער אינטעליגענץ. איינער פון די אויסדרוקן פון אָט דער אָנערקענונג איז די פֿאראינטערעס־רונג פון דער גרויסער דיכטערין מאריא קאָנאָפּניצקא מיטן יידישן קינסטלער. די דיכטערין האָט דעמאָלט מיטגעארבעט אין „טיגאָדניק אילוסטראָוואַני", וועלכער איז ארויסגענגען אין וואַרשע. זי בעט טאקע אין א בריוו טרעמבאָטשן (קאָנאָפּניצקא האָט דעמאָלט פונקט ווי טרעמבאָטש געוואוינט אין מינכען), ער זאָל איר אָנגעבן דעם טאָג און די שעה וואָס זי קאָן אים באזוכן, ווייל זי האָט זיך מתחייב געווען אָנצושרייבן פֿאר דעם זשורנאל א ריי ארטיקלען וועגן די פּוילישע קינסטלער אין מינכען. אינעם אלבום געפֿינט זיך אויך די אָפּהאַנדלונג וועלכע מאריא קאָנאָפּניצקא האָט פֿארעפֿנטלעכט אין דעם „טיגאָדניק אילוסטראָוואַני" אונטער איר פּסיידאָנים „מאריוס". אין דער אָפּהאַנדלונג לויבט זי זייער שטארק די ארבעטן פון מאָ־ריצי טרעמבאָטש.

טרעמבאָטש האָט — ווי א סך פּוילישע און יידיש־פּוילישע קינסטלער פון זיין ציַיט — געמאָלט מיצקעוויטשן. מאָלן מיצקעוויטשן איז געווען — באזונדערס אין יענע צייטן פון נאציָ־נאַלער אונטערדריקונג — א דעמאָנסטראציע פון פּאטריאָטיזם און פֿראָגרעסיווקייט. אינעם וואַרשעווער „טיגאָדניק אילוסטראָוואַני" פון דער צווייטער העלפט פון 1895 (די גאנצע דאטע קאָן מען, לויַ־דער, אויפן אויסשניט נישט דעשיפרירן) ווערט וועגן דעם געשריבן אין אן ארטיקל אונטערן נאָמען „פֿארטרעטן פון מיצקעוויטש". אָט וואָס: „דער בארימטער קינסטלער אנדריאָלי האָט זיך פֿארמאָסטן צו מאָלן פֿארטרעטן פון די באדייטנדיקסטע פּוילישע שעפער, ווי מיצ־קעוויטש, קראשעווסקי, מאטעיקא, מאָניושקא, פּרעדרא, שניאדעצ־קי, אָבער דער טויט האָט זיי ניט פֿלענער געמאכט א סוף. עס איז אים געלונגען צו שאפן בלויז דעם פֿארטרעט פון מיצקעוויטשן. פון צווישן די פֿארשידענע מיצקעוויטש־פֿארטרעטן דארף מען האלטן האָראָוויצעס פֿארטרעט פֿאר איינעם פון די בעסטע. האָראָוויץ האָט זיך באמיט ווירקלעך איבערצוגעבן די נאטור, ד"ה ער האָט זיך באַ־מיט אז דאָס פנים פון מייסטער אדאם זאָל זיין קודם־כל ענלעך צו די מאטעריאלן מיט וועלכע ער האָט זיך באנוצט... די אנדערע קינסטלער, טעפּא, טרעמבאָטש און אנדריאָלי האָבן נישט נאָר געהאט, אין דער ערשטער ריי, אין זין איבערצוגעבן די פּיזישע ענ־לעקטיי, זיי האָבן זיך באמיט צו געבן אין דעם פֿארטרעט די אפּ־שפּיגלונג פון פסיכישן געמיט ביים פּאָעט. דער דאָמינירנדיקער עלע־מענט ביי טרעמבאָטשן איז וויטיק, טיפער וויטיק, אן אָנדערער ווי דער געווינלעך פּיזישער. גאנץ אנדערש זענען די פֿארטרעטן פון טעפּא און אנדריאָלי. זיי טראָגן אין זיך די שטימונג פון רו, פון פּאָעטישער פֿארקלערונג, זיי דריקן אויס ערנסטקייט, דערהויבנקייט, חשיבות".

אין דעם שוואונגפֿעריאָד פון זיין שאפן האָט טרעמבאָטש בא־קומען — ווי עס גיט איבער דער „טיגאָדניק אילוסטראָוואַני" — 2 זיקבערנע מעדאלן. פֿאר דער „רעקאָנוואָלעסצענטקע" באקומט ער אויף דער פֿאריזער אויסשטעלונג פון 1889 א בראָנדזענעם מעדאל און פֿאר ביקד „דער בארמהארציקער סאמאריטאנער" אויף דער וועלט־אויסשטעלונג אין סאן־פֿראנציסקא אין 1894 — א גאָלדע־נעם מעדאל.

אָבער דער וועלט בארימטער קינסטלער וועלט לחלוטין נישט געשטיצט דורך די בורזשואזיע יידישע ספערען און אפשיטא אז נישט דורך דער פּוילישער און דייטשער בורזשואזיע פון דעמאָק־טיקן לאָדזש, וואו ער האָט זיך באזעצט אין 1909. זיי וויין ארויס א פּוקשטענדיקע גלייכגילטיקייט צו אזא גרויסן טאלאנט ווי מאוריצי טרעמבאָטש. די דעמאָקראָטישע קונסט־קריטיקער אין פּוילן האָבן טאקע נישט איין מאָל געמאכט אויפמערקזאם אויף אָט דער באַצי־אונג. אין איינעם א פּוילישן צייטונג־אויסשניט, וואָס געפֿינט זיך אין אלבום, לייענען מיר אונטערן טיטל „דלאטשעגא" (פֿאר וואָס) די וויטערדיקע ביטערע וועלטער: „דער קינסטלער טרעמבאָטש, וועלכן מען האָט באַערט פיר מאָל פֿאר זיינע ארבעטן מיט מעדאלן אין אויס־לאנד, האָט איינגעאָרדענט צו זיין 30־אָריקן שאפונג־יוביליי אן אויס־שטעלונג פון זיינע ביקדער. דער ה' טרעמבאָטש איז א קינסטלער פון א נישט־דורכשניטלעכער מאָס! ער מאָלט גוט, ער מאָלט א סך פון לעבן פון די יידן און אויך אייגנארטיקע פּייזאזשן".

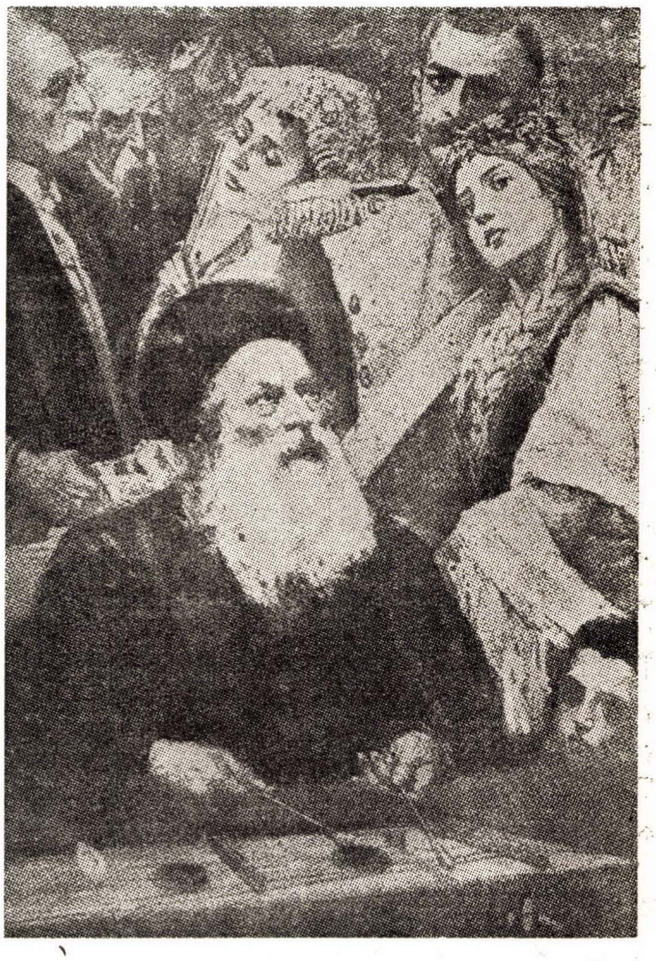
איינאָרדענענדיק די אויסשטעלונג האָט טרעמבאָטש זיך בא־זונדער גערעכנט מיט די רייכע לאָדזשער פאבריקאנטן, וועלכע וואָלטן געקאָנט אָן שום שאָדן פֿאר זייער פֿארמעגן עפּעס ביישטייערן פֿארן קינסטלער. דערוויַיל זענען די פאבריקאנטן נישט געקומען... פֿאר וואָס? האָט זיך שוין דער קינסטלער א סך דערוואָרבן אין די 30 יאָר?"

כאראקטעריסטיש פֿאר דער באציאונג פון דער בורזשואזיע צו קונסט איז דער פאקט וואָס אנדזשעי מארעק האָט איבערגעגעבן אין „אזראעליטא" פון יאָר 1903: א רייכער ייד האָט געקויפט ביי א יידישן קינסטלער א בילד „א יידישער הענדלער", אָבער ער האָט געמוזט דאָס בילד דעם קינסטלער צוריק אָפּגעבן, ווייל זיין פרוי האָט נישט געוואָלט דולדן אז אין איר סאָלאָן זאָל הענגען א בילד פון א יידישן קינסטלער. חוץ דער גלייכגילטקייט פון דער יידישער בורזשואזיע געזעלשאפט האָט ענטיסעמיטיזם אין דער פּוילישער נאָך א צווייטער פאקטאָר: דער אנטיסעמיטיזם אין דער פּוילישער בורזשואזיע געזעלשאפט. אין יאָר 1902 וועלן זיינע ארבעטן אויף דער אויסשטעלונג אין וואַרשע אויף א בייזווילקן אופן אראָפּגע־ריסן דורך דעם „קוריער וואַרשאָווסקי". דאָס האָט אָבער ארויסגע־רופן א רעאקציע ביי א ריי דעמאָקראָטיש־געשטימטע פּוילישע קינסטלער, ווי: אפאָלאָנויש קעניזשערסקי, טשעסלאָוו פאנסקי, סטאניסלאָוו פּיאָלקאָווסקא, וועלכע סאָלידאריזירן זיך מיטן יידישן מאָלער און שיקן אים אריין דעם וויטערדיקן בריוו (ער געפֿינט זיך אינעם אלבום):

„מיר טיילן אבסאָלוט נישט די מיינונג פון דער לעצטער קריי־טיק פון „קוריער וואַרשאָווסקי" וועגן אייער אויסשטעלונג, בפרט בנוגע די פֿארגלייכן וואָס מען האָט דאָרט באנוצט, און מיר ווילן דאָס אייך ברענגן צום אויסדרוק צוזאמען מיט א וואונטש, איר זאָלט זיך די קריטיק נישט נעמען איבעריק צום הארצן, איר זאָלט ארבעטן מיט ברען, וואָס איז שטענדיק געווען פֿאר אייך כאראקטע־ריסטיש.

„אייער אלטער קאָלעגע א. קעניזשערסקי,
טשעסלאָוו פאנסקי,
סטאניסלאָוו פּיאָלקאָווסקא
פּערטער יאנואר 1903"

עס קומען אָן די רעאקציע־יאָרן פון נאך 1905, און דער אנטיסעמיטיזם אין די פוילישע בורזשואזע קרייזן וואקסט. דעם אנטיסעמיטיזם הייבן אָן די יידישע קינסטלער אלץ מער צו שפּירן. טרעמבאטשן „פארגעסט מען" אלץ אפטער איינצולאדן אויף פוילישע אויסשטעלונגען. נאָר אין קליין־פוילן באגעגענען מיר נאך זיינע ארבעטן אויף אויסשטעלונגען. אין יאָר 1906 שטעלט ער אוים אין קראקע אין איינעם מיט סטאניסלאוו ווישפּיאנסקי, וולאדימיסל האפּמאן און קאנדינסקי. ער באקומט א גוטע אפּשאצונג אין דער קראקעווער „נאווא רעפארמא", דערנאָך שטעלט ער אוים אין מארץ 1907 צוזאמען מיטן קינסטלער געאָרג מערקעל אין לוואוו. מיר לייענען וועגן דער אויסשטעלונג אין דער וואכנשריפט „ווסכוד" פון 1907.3.29 אט וואס:



יאנקל צימבאליסט

„טרעמבאטש איז א קינסטלער מיט וועלכן מען מוז זיך, אגב, רעכענען, אבער עס פעלט אין זיינע ארבעטן א העכערער פארמעסט, די ערנסטקייט און אויפריכטיקייט צו זיך אליין, דאָס שטרעבן צו באהאנדלען די נייע פראבלעמען וואס פירן ערשט דערצו אז מען אינטערעסירט זיך מיט די קינסטלער. מען קאן נישט לייקענען אז די ארויסגעשטעלטע לאנדשאפטן, זשאנערבילד, פארטרעטן, זענען געמאכט געווארן סימפאטיש און אנגענעם. אבער טאקע די סימפאטישקייט איז פאר זיי באדראענדיק. דער קינסטלער וואס האט זיי געשאפן רעכנט זיך מיט דעם גוסט פון דער געזעלשאפט (געמיינט די בירגערלעכע געזעלשאפט — י. ס.), און דאס איז זייער שעדלעך".

פונעם יאָר 1911 אן נעמט שוין טרעמבאטש אנטיל אין אויסשטעלונגען. אין דער גאלעריע לוקסעמבורג אין וואַרשע איז געפּנט געוואָרן די דריטע אויסשטעלונג אין וועלכער עס האבן אנטיל גענומען צוויי סקולפּטאָרן: אליהו גינזבורג און אברהם אייזענבערג, און די מאָלער טרעמבאטש און יעקב וויינלעז. כאראקטעריזירנדיק טרעמבאטשעס שאפונגען שרייבט דער רעצענזענט פון „היינט" אט וואס:

„דער מאָלער טרעמבאטש קוקט מיט פארחלומטע בליקן אויף די קעפּ פון דער פארגאנגענהייט און אין דער זעלבער פארחלומטקייט זעט ער אויך די קוזמירער געסלעך, הייזלעך און חורבות".

ווי מיר זענען, איז טרעמבאטש וויידער גוט און ווירקנדיק אין די מאטיוון אין וועלכע ער דערנענטערט זיך צו זיין היים. אדער דער שעדלעכער איינפלוס פון דער מינכענער פסיידאקלאסיק שטערט אים אין א ריי בילדער אויף יידיש־היסטארישער טעמאטיק. פונקט ווי ער איז ערלעך און ווירקנדיק אין „יאנקל צימבאליסט", צי אין די קוזמירער היימישע מאטיוון, אזוי פאלט ער אדורך אין זיין בילד „תשעה באב". צו אט דער טעמע, וועלכע גהערט צו זיין מינכענער פעריאד, איז ער געווים אינספירירט געוואָרן דורך דעם דייטשיידישן קינסטלער עדוואַרד בענדעמאן (1811—1889), וואס זיינע ביבלישע מאטיוון „די טרויערנדיקע יידן פון בבל" און „ירמיהו ביי די חורבות פון ירושלים" האבן אין זיין ציַיט געמאכט א גרויסן רושם. בענדעמאן האט אבער די דאזיקע בילדער געמאלט מיט אויסערגעווינלעכער קלאסישער פרעציזקייט. בענדעמאן האט זיך אין גאנצן אריינגעלעבט אין דער טעמע. דערקענן־זשע ביי טרעמבאטשן איז ארויסגעקומען א פאנטאסטיש־פאטעטיש בילד, וואס ווירקט נישט און רופט נישט ארויס קיין איבערלעבונג, עס איז אין טרעמבאטשעס „תשעה באב" פארן א סך טעאטראלישם און פאלש מיטישם, אויף אזוי ווייט אז די דאזיקע היסטארישע טעמע קומט ארויס ערטערוויין ביי אים גראטעסק.

אין דעם לאדזשער פעריאד — נאָכן צוריקקומען פון אויסלאנד — דערנענטערט זיך טרעמבאטש אלץ מער צו פאלקסטימלעכער יידישער טעמאטיק. ער מאלט יידישע פאלקסטיפן, שטייגערלעבן, פארטרעטן. אויך דא קומט צום אויסדרוק די סתירהדיקייט אינעם קינסטלערסטיל. עס ראנגלט זיך ביי אים רעאליזם מיט נאטוראליזם. צו יענער צייט געהערן א ריי פרעבטיקע פארטרעטן — אין שטייגער פון בילדקונסט פון 19טן י"ה. א שטארקן איינדרוק מאכן זיינע קינדער־פארטרעטן, למשל די צוויי קינדער פון די נאר־טענבערגס, וועלכע ער מאלט מיט א רייבער דראפעריע, ווי אן אמתדיק קלאסיש בילד.

אין דעם לאדזשער פעריאד, וועלכער פאלט אוים אין די יארן צווישן די צוויי וועלט־מלחמות, דערפילט טרעמבאטש די צרות פון די עקאנאמישע קריזיסן און פון אנטיסעמיטיזם. נישט געקוקט אויף דעם וואס געוויסע קונסט־מעצענאטן דערמאנען זיך פון צייט צו צייט וועגן אים, פארגעסט מען אבער וועגן דעם א מאל אזוי פאפולערן קינסטלער אלץ מער. אין יאָר 1933 לייענען מיר אין דער כראניק פונעם זשורנאל „שטוקי פיענקנע", אונטערן קעפל „א טרויעריקער גורל פון א קינסטלער", אט וואס „דער פאר דער שטאט לאדזש פארדינסטפולער קינסטלער מאוריצי טרעמבאטש, א מענטש א באיארנטער, לעבט אין גאר שוועריע באדינגונגען. מען מאטערט אים מיט פראצעסן פאר נישט באצאלן דירה־געלט, מען דראט אים מיט עקסמיסיעס, און צו דעם אלעם שלעפּטן פארלאנגט מען נאך פון קינסטלער נישט ווייניקער, ווי אז ער זאל אפּגעבן אן עקזאמען פון מאלעריי".

אט צו וואס עס איז דערגאנגען אין דער פארסמטער אטמאספער פון גאנצן בייז דורך דער סאנאציע פאשיזירטן לעבן אין פוילן. א קינסטלער מיט א וועלטנאמען ווערט געצוואונגען זיך צו שטעלן צום עקזאמען פון מאלעריי בלויז דערפאר ווייל ער איז א יוד! און עס איז קלאר אז ווען די שטאט־פארוואלטונג פון לאדזש באשטימט אין 1932 א פרעמיע פאר קונסט און עס ווערט דורך די קינסטלער־קרייזן ארויסגערוקט דער סעניאָר פון קינסטלערישן לאדזש טרעמבאטש, ווערט זיין קאנדידאטור אראפגענומען און די פרעמיע ווערט צוגעטיילט א דריטראנגיקן מאלער, א געווינסן וולאדיסלאוו שטשעמינסקי.

וועגן דעם סקאנדאל מיט דער פרעמיע האט געשריבן דעמאלט דער זשורנאל „שוויאט": „דער זיכערסטער פאוואריט וואלט ge-

דאַרפט זיין דער עלטסטער אין יאָרן און אין נויט, דער א מאָל אין גאַנץ פּוילן באַקאַנטער און געשעצטער קינסטלער, וועלכער האָט אויסגעשטעלט אין מינכען, פּאַריז, קאָנסטאַנטינאָפּאָל, דער פרייַנד און קאָלעגע פון וויערוש קאָוואָלסקי, בראַנד, וויעוויורסקי, מיט איין וואָרט — מאוריצי טרעמבאַטש".

א ריי פּוילישע מאָלער, פרייַנד פונעם קינסטלער, וועלכן זיך מיט א בריוו צום דעמאָלטיקן פּרעזידענט מאָשטשיצקי, מען זאָל באשטימען דעם אלטן קראַנקן טרעמבאַטש א סטיפּענדיע פון נעבעכדיקע 200 זלאָטעס א חודש. די וועגדונג איז בייגעלייגט געווארן אין פעברואר 1933 און קיין שום ענטפער איז נישט געקומען, ד"ה — די ביטע איז אָפּגעווארפן געווארן. מיר געפינען אויך אין דעם אלבום א ביטע פון טרעמבאַטשעס טאַכטער, וועלכע וועגדט זיך אין 1929 צום מאַגיסטראַט, מען זאָל איר געבן א באַפרייטע שטעלע פון א מאשין־שרייבערין. אָבער אויך אויף דער ביטע איז קיין תשובה נישט געגעבן געווארן.

דער ערד מיט א מיידעלע, נישט א סך יינגער פון אים. מען זעט די צעריסענע שיך ביים דרוטשאזש, ער ווייזט דעם פּאַרווויינטן קינד אויף א גרויסן לאָך אין טאָפּ.

א סך אייַנצל־געשטאַלטן פון פרויען, א ריי מאַמענט־באַאַבאַכטונגען פון נאַס, פון יריד, אויף דער פּליאַזשע, פון זיין קוזמיר, פערד און וועגעלעך, טרעגער, בעטלער, אלטע און קראַנקע. דאָס אלץ האָט סקיצן, פונאַנדערגעבויטע אין גרעסערע בילדער מיט א טיפערן אינהאלט. צו די שטאַרקע זאכן זיינע געהערט אויך „די מארטיראָלאָגיע", וואָס שטעלט פאָר א טויטן נאָקעטן מענטש מיט א שטאַרק פּאַרווייטיקט פּנים. ער ליגט, אויסגעשטרעקט אויף דעם רוקן, אויף דער ערד און לעבן אים ליגט א געפּאָלדעוועט שטיק ליילעך. דאָס בילד איז געמאָלט אין קלאָסישן סטיל און איז אויך א קלאָסישער אויסדרוק פון א טאָלאַנט פון אן אומגליקלעכן קינסטלער אין דער פּאַרשאָלטענער קאַפּיטאַליסטישער אָרדענונג (דאָס בילד געפינט זיך אינעם לאָדזשער מוזיי פאר געשיכטע און קונסט). טרעמבאַטש האָט



א יונגער דרוטשאזש

א קראַנקער און נויטלײַדנדיקער, מיט אן אייביקער דראָנג פון עקסמיסיע, ביי דער פּולשטענדיקער גלייכגילטיקייט פון דער יידישער בורזשואזיע, ארומגערינגלט מיט דער אנטיסעמיטישער באַקאַטבאַציאונג פון דער סאנאַציע — אין אזא לאגע האָט זיך געפונען דער גרויסער קינסטלער מאוריצי טרעמבאַטש ביים אַרײַנמאַרשירן פון די היטלעריסטישע חיילות קיין לאָדזש. דאָ האָט ער שוין לאַנג נישט אָנגעטריבן. אין 1941 גייט ער אויס פון הונגער און מידקייט.

ווען מיר ווילן היינט אָפּשאַצן זיין קינסטלערישן סך־הכל, דאַרף מען זאָגן אז נישט געקוקט אויף די שוידלעכע השפּעות און פּלאַצע בילדער, וועגן וועלכע מיר האָבן גערעדט, בלייבן א סך פון זיינע שאַפונגען א קינין פון גוטער קונסט, ווי דער פאַטריאָטישער „יאַנקל צימבאַליסט" און די גרויסע מענטשלעכע ווערק „די רעקאָנוואַלעסצענטקע" און אַנדערע. מען דאַרף פּאָזיטיוו אָפּשאַצן אזעלכע שאפונגען, ווי „א פויער" (געווען אין באזיץ פון פּראָפ' זייץ), „אן אלטע פרוי מיט 2 קויבערלעך אויף דער ערד" (זי צייגט די לעצטע גראָשנס וואָס זענען איר געבליבן), „אן עפּל־העגדלער מיט א קויבער אונטער דעם אָרעם" (וואָס איז געווען אין באזיץ פון היפּאָליט וואַוועלבערג) „א יונגער דרוטשאזש" (וואָס זיצט אויף

א קראַנקער און נויטלײַדנדיקער, מיט אן אייביקער דראָנג פון עקסמיסיע, ביי דער פּולשטענדיקער גלייכגילטיקייט פון דער יידישער בורזשואזיע, ארומגערינגלט מיט דער אנטיסעמיטישער באַקאַטבאַציאונג פון דער סאנאַציע — אין אזא לאגע האָט זיך געפונען דער גרויסער קינסטלער מאוריצי טרעמבאַטש ביים אַרײַנמאַרשירן פון די היטלעריסטישע חיילות קיין לאָדזש. דאָ האָט ער שוין לאַנג נישט אָנגעטריבן. אין 1941 גייט ער אויס פון הונגער און מידקייט.

ווען מיר ווילן היינט אָפּשאַצן זיין קינסטלערישן סך־הכל, דאַרף מען זאָגן אז נישט געקוקט אויף די שוידלעכע השפּעות און פּלאַצע בילדער, וועגן וועלכע מיר האָבן גערעדט, בלייבן א סך פון זיינע שאַפונגען א קינין פון גוטער קונסט, ווי דער פאַטריאָטישער „יאַנקל צימבאַליסט" און די גרויסע מענטשלעכע ווערק „די רעקאָנוואַלעסצענטקע" און אַנדערע. מען דאַרף פּאָזיטיוו אָפּשאַצן אזעלכע שאפונגען, ווי „א פויער" (געווען אין באזיץ פון פּראָפ' זייץ), „אן אלטע פרוי מיט 2 קויבערלעך אויף דער ערד" (זי צייגט די לעצטע גראָשנס וואָס זענען איר געבליבן), „אן עפּל־העגדלער מיט א קויבער אונטער דעם אָרעם" (וואָס איז געווען אין באזיץ פון היפּאָליט וואַוועלבערג) „א יונגער דרוטשאזש" (וואָס זיצט אויף

נישט פּאַרשטאַנען אז אמתדיקע קונסט מוז שטיין אין קאָמף קעגן די וועלכע ברענגען נויט, דערנידערונג און פּאַרניכטונג פון מענטשן און קינסטלער. אָבער פון צייט צו צייט איז גובר דער אמתער טאַלאַנט, און טרעמבאַטש שאפט בונטאַרישע און רעאַליסטישע בילדער. כאַראַקטעריסטיש איז אז טרעמבאַטש האָט ארויסגעווויזן טאַלאַנט אויך אין דער סקולפּטורקונסט. אָבער צוליב אן אויטאָ־קאָטאַסטראָפע איז דער קינסטלער קאָנטוזירט געווארן אזוי אז ער האָט געמוזט אויפגעבן די סקולפּטאַרישע ארבעט, וועלכע איז פּאַרבונדן מיט גרויסער קראַפט־אָנשטרענגונג.

ווען עס איז געשאפן געווארן דאָס לאָדזשער געטא איז טרעמבאַטש אהין אריינגעשטויסן געווארן צוזאמען מיט אלע יידן. וועגן דעם לעבן פון דעם קינסטלער און זיין פאַמיליע אין די געטא־באדינגונגען האָט אונדז אינפאָרמירט די קינסטלערין שרה גליקסמאן, וועלכע האָט אויבערגעלעבט די אָקופּאַציע אין לאָדזשער געטא. טרעמבאַטשעס צווייטע פרוי, וואָס איז געווען מיט עטלעכע צוואַנציק יאָר יינגער פונעם קינסטלער, האָט געארבעט אין שניידער־רעסאָרט אין געטא. וועגן איר גורל ווי אויך פון זייער זון, וואָס איז אלט געווען 14 יאָר, קאָן מען נישט אָנגעבן קיין ענטויע ידיעות. טרעמבאַטש האָט נעלימן אין געטא גרויס נויט, ער איז אלץ מער

אַראָפּגעפֿאַלן פון די כּוחות. געשטאַרבן איז ער דעם 19טן יאַנואַר 1941 אויף לימאַנאָווסקע־גאַס נומ׳ 19. באַגראָבן איז ער געוואָרן דעם 30טן יאַנואַר 1941 אויפן יידישן בית־עולם, קוואַרטיר לינקס, 8טע גאַס, קבר 490. לויט דער קאַרטאָטעקע פון דער חברה־קדישא טראָגט דער טויטן־צעטל דעם נומער 1138.

א פּאָר ווערטער וועגן דעם קינסטלערס משפּחה:

איינע פון זיינע טעכטער, בראָניסלאַווא, וועלכע איז געווען א פּיאָניסטין, האָט איבערגעלאָזט אינעם אַלבום אַן ארבעט וועגן מוזיק־טעאַריע, 13 זייטן גרויספֿאָרמאַט, מיט נאָטן. מאוריצי האָט געהאַט א ברודער, בערנארד, וועלכער האָט א מאָל אויך געמאָלט. אויך זיין ברודערס זון, טאַדעוש, איז געווען א מאָלער. ער איז אומגעקומען אין ווארשעווער געטא.

דאָס לעבן און שאפן פון מאוריצי טרעמבאַטש איז א בולטע אילוסטראַציע פאר דער טראַגישער לאַגע פון א טאַלאַנטירטן קינסטלער אין דער קאַפּיטאַליסטישער געזעלשאפט, וואו דער טאַלאַנט ווערט פארקריפּלט, אויסגעלענקט, אין פאַלשע, אַנטיקינסטלערישע ריכטונגען, און וואו דער קינסטלער קאָן זיך נישט אויסלעבן נישט שעפעריש, נישט מאַטעריעל. מאוריצי טרעמבאַטש, דער סעניאָר פון די יידישע מאָלער אין פארמלחמהדיקן פוילן, דער קינסטלער וואָס האָט מיט זיינע וואַרצלען געשטעקט אין פוילישן און יידיש־פוילישן באָדן און וואָס האָט געליטן פון דער אַנטיסעמיטישער דיסקרימינאַציע, האָט נישט דערלעבט צו די גרויסע טעג פון באַפרייאונג. ער איז פארשניטן געוואָרן צוזאַמען מיט דעם גרעסטן טייל פון זיין פאָלק. א טייל פון זיינע שילערס האָט דערלעבט די נייע צייטן אינעם פאָלקס־דעמאָקראַטישן פוילן, וואו עס ווערט נעגעבן דעם יידישן קינסטלער, צו גלייך מיטן פוילישן, די פולע מעגלעכקייט צו שאפן זאַרן פאָלק און זיך אויסצולעבן שעפעריש אַן מאַטעריעלער זאָרג. אַפּשאַצנדיק קריטיש די נעגאַטיווע עלעמענטן אין טרעמבאַטשעס קונסט נעמט אָבער איבער די באַפרייטע קונסט אין נייעם פוילן די ירושה פון טרעמבאַטשעס פאָזיטיוו ווערטן, וועלכע גייען אַריין אין דער שאַצקאַמער פון דער קונסט פון די באַפרייטע פעלקער, וואָס בויען דעם סאָציאַליזם.

אַרויסגענומען פון „בלעטער פאַר געשיכטע״ אַפּריל־יוני 1951, באַנד 6, הי 2 יידישער היסטאָרישער אינסטיטוט אין פוילן.



א ביסל רכילות . . .

משה טירמאן

דער גרויסער ארעסט פון די יידישע דרוקער-ארבעטער אין ווארשע

די יאָרן פון 1910 ביזן אויסבראָך פונעם ערשטן גרויסן וועלט־קריג אין 1914 ווערן געראָבנט אין דער ארבעטער־באָוועגונג אין פוילן האָט זיך אָפּגעשאָקלט פון דער אָפּאָטיע נאָך די גרויסע קלעפ, וואָס זי האָט באָקומען אין די רעאַקציע־יאָרן 1906—1909. נישט גע־קוקט דערווײַל, וואָס די פינצטערע רעאַקציע איינעם צערישן רוסלאַנד האָט נאָך אַלץ אָנגעהאַלטן און די ארבעטער־באָוועגונג איז נאָך שטאַרק געוואָרן, האָבן פון דעסט ווענן אין פארשידענע פונקטן פון לאַנד און אויך צווישן די יידישע דרוקער־ארבעטער אין ווארשע אָנגעהויבן זיך צו באָוויזן סימנים פון אַן אויפשוווּנג און פון אָפּשאָקלען זיך פון דער אָפּאָטיע און גלײַכגילטיקייט צום פאָר־האַסטן צערישן רעזשים.

די פאָליטישע פארטייען האָבן אָנגעהויבן צוריקצושטעלן זיי־ערע אקטיוון און נײַע ווינטן האָבן אָנגעהויבן צו בלאָזן אויף דער ארבעטער־גאַס.

אין יענער צײַט האָט אָנגעהויבן צו דערשיינען אין פּעטערבורג (הײַנט לענינגראַד) א יידישע וועכנטלעכע צײַטונג „די צײַט". אין איינעם פון די נומערן פון „די צײַט" איז געווען אָפּגעדרוקט א קאָרעספּאָנדענץ פון ווארשע, אונטערגעשריבן פון משה זעצער, אין וועלכער ער האָט גערופן די יידישע דרוקער־ארבעטער אין ווארשע זיך צו אָרגאַניזירן, בכדי אויסצוקעמפן בעסערע עקאָנאָמישע אר־בעט־באַדינגונגען.

ווײַזט אויס, אז דער באָדן בײַ די יידישע דרוקער־ארבעטער איז שוין לאַנג געווען דורכגעאָקערט און צוגעגרייט פאר אָרגאַניזא־ציע, און דער רוף פון דער קאָרעספּאָנדענץ האָט לאַנג אויף זיך נישט געלאָזט ווארטן, בכדי אזא אָרגאַניזאַציע צו שאַפן.

ס'האָבן זיך גלײַך אָפּגערופן די אַלטע חברים, וועלכע זענען נאָך געווען טעטיק אין 05טן יאָר: בריליאַנטשטיין, פישמאַן, שוורעמל בעלפער און ישראל דוויד הענדלער, און מיט זיי אויך א גאַנצע חברה יונגע, וועלכע זענען זיך צונויפגעקומען בײַ הענדלערן אין שטוב אויף א גרײַנדונגס־פאָרזאַמלונג פון אַן אומלעגאַלן דרוקער־פאַראיין. די פאָרזאַמלונג האָט דעמאָלט באשלאָסן צו ארבעטן אין עטלעכע ריכטונגען: ערשטנס; אויסטיילן פון זיך א קאָמיסיע פון עטלעכע אָנגעזעענע דרוקערס, וועלכן זאָלן אויסארבעטן א סטאַטוט פון א לעגאַלן דרוקער־פאַראיין און זיך באַמײַען אים צו לעגאַליזירן בײַ דער צאַרישער מאַכט; און צווייטנס, שאַפן א קאָמיסיע, וואָס זאָל דערווײַל אָרגאַניזירן די דרוקער־מאַסן אויף אַן אומלעגאַלן אופן.

די קאָמיסיע, וועלכע האָט זיך געזאָלט באַמײַען אויפן לעגאַלן וועג אויפצושטעלן דעם דרוקער־פאַראיין, האָט שנעל פאַרענדיקט איר ארבעט. זי האָט נאָכגעקאָפּירט א סטאַטוט פון א לעגאַלן פאַר־אײַן, האָט דאָס ספּעציפיש־דרוקערישע אויסגעאַרבעט בײַם פוילישן דרוקער־פאַראיין, וועלכע האָט דעמאָלט עקסיסטירט לעגאַל, און האָט דעם סטאַטוט אַרײַנגעגעבן אין דער קאַנצעלאַריע פונעם געוועראַל־גובערנאַטאָר מיט דער ביטע אים צו לעגאַליזירן. פאַרשטייט זיך, אז דערוואַרטן זיך אויף דער באַשטעטיקונג פון דעם לעגאַלן סטאַטוט איז געווען צו לאַנג, ווײַל ער האָט אין גובערנאַטאָרס קאַנצעלאַריע געקאָנט אָפּליגן יאָרן און קיין ענטפער זאָל נישט קומען.

די שווערקייט פון דער ארבעט איז דעריבער איבערגעטראָגן געוואָרן אויף דער אומלעגאַלער טעטיקייט. עס איז געשאפן געוואָרן א דרוקער־בערזע, וווּ די מיטגלידער פונעם אומלעגאַלן דרוקער־פאַר־אײַן פלעגן זיך צונויפקומען, תחילת איין מאָל אין דער וואָך, דער־נאָך מערערע מאָל, אויף לעשנע־גאַס לענגוים פון קארמעליצקא בײַ פשעזאזד. שפּאַצירנדיק אויף דעם אָפּשׂניט אהין און צוריק האָט מען פאָרגעשטעלט די דרוקערס איינעם פאַרן צוויטן, געכאפט מיט זיי א שמועס וועגן דער לאַגע אין די דרוקערײַען וווּ זיי ארבעטן, וועגן זייערע נויטן און איינגעקאָסירט בײַ זיי מיטגלידאָפּצאָל אויף א בלאָק מיט א שטעמפּל פונעם אומלעגאַלן דרוקער־פאַראיין.

די צאָל דרוקערס, וואָס האָבן אָנגעהויבן צו קומען אויף דער בערזע, איז געוואקסן מיט יעדער וואָך. איבערהויפּט זענען געקומען די ארבעטער פון אקסידענץ־דרוקערײַען, די יונגטלעכע זעצערס און מאשין־ארבעטער, פּעדאַלאָזשעס פון דער לערניונגט. דער על־טערער דור איז זעלטן געקומען, פּשוט דערפאַר ווײַל פאַר זיי איז דאָס זאמלען זיך אויף דער גאַס נישט געווען באקוועם. פון דעסט ווענן האָבן א סך פון זיי געהאַט זייער א ווארעמע באציונג צום אומלעגאַלן דרוקער־פאַראיין און האָבן מיט פארגענומען געצאָלט די חודשלעכע בײַשטײַערונגען, ווען מען איז געקומען בײַ זיי אויפמאָ־נען אין דער דרוקערײַ. צו די צײַטונגס־ארבעטער האָבן מיר דע־מאָלט קיין צוטריט נישט געהאַט. דער דאָזיקער עלעמענט — די חסידישע יידן — האָט זיך אָפּגעשאָקלט פון יעדן מין „קראַמאָלע" און נישט געוואָלט האָבן קיין מגע־ומשא מיט די „ציצעלסטן".

זייער אָפּט האָט דער אומלעגאַלער דרוקער־פאַראיין אײַנגע־אָרדנט מאַסן־פאַרזאַמלונגען פון זײַנע מיטגלידער, איבערשיקנדיק די חברים פון די בערזע אויף געהיימע אָדרעסן, וווּ אויף א בוידעם־שטיבל אָדער אין א קעלער האָבן זיך פארזאַמלט עטלעכע צענדליק דרוקער־ארבעטער און עס איז אַרויסגעטראָטן פאר זיי א רעדנער פון א פאָליטישער פארטיי מיט א רעפעראַט וועגן אָרגאַניזאַציע אָדער פאָליטישע איבערזיכטן.

די בערזעס זענען בײַם דעמאָלטיקן טאָג געווען דער רעזערוווּאַר פון וואַנען די פאָליטישע פארטייען האָבן וועריבירט פאר זיך אַנ־געגרערס, געקליבן פון דאָרט מענטשן און געשאפן פארטייקריזין. אזעלכע פארטייקריזין פון דרוקערס האָבן דעמאָלט געשאפן דער „בונד" און די „פּפּ"ס־לעווויצע". אָבער דאָס איז פארגעקומען אין געהיים, איינער האָט פון צוויטן נישט געוווּסט אָדער זיך נישט געמאַכט וויסן; די אלגעמיינע פאַראיין־צוזאַמענקונפטן האָבן אָבער וויַט נישט געטראָגן קיין פארטייישן כאראקטער און עס פלעגן זיך אפט בײַטן די רעפערענטן, וועלכע האָבן געהערט צו פארשידענע ריכטונגען.

אין יאָר 1912 איז פאַרגעקומען אַן אלגעמיינע פארזאַמלונג פון די מיטגלידער פון אומלעגאַלן דרוקער־פאַראיין. אין א קאָנספּירא־טיווער דירה זענען אַרײַנגעקוועטשט געוואָרן קנאפּע הונדערט מענטשן. נאָך א רעפעראַט וועגן אָרגאַניזאַציאָנעלע פראַגעס און נאָך א לעבעדיקער דיסקוסיע איז אויסגעוויילט געוואָרן א פאַרוואָל־טונג פון די חברים: „יאַנקעלעוויטש (יאַנעק) הענדלער, פישמאַן — „בונד"; פינקלקרויט (מאירל), טירמאַן (משה זעצער) — פּפּ"ס־לע־וויצע"; פילאַטאָווסקי — „פּועלי־ציון"; און קאָנסאָוויצקי — אַן אומפּארטייישער. אויסער דער פאַרוואָלטונג האָבן מיטגעאַרבעט בײַם אָרגאַניזירן די דרוקער־מאַסע די ח"ח שטערנפעלד, לאַנגער, רפאל לעדערמאַן, שוורעמל בעלפער, זיינוול באָמבאָם און דער געשטופּל־טער העניעק.

פון דעם אומלעגאַלן דרוקערי־פֿאַראיין האָט זיך שנעל דערוווּסט די צאַרישע „אָכראַנע", וועלכע האָט געוווּסט מיטלען די דרוקערי־אַרגאַניזאַציע צו צעקלאַפֿן. נישט קאַנעדיק דאָס טאָן דורך דרוקערס גופֿא, האָט זי מאָביליזירט די יידישע פֿראַווּאָקאַטאָרן, וואָס האָבן מיטגעאַרבעט מיט דער „אָכראַנע", און אַרויפֿגעצווּנגען זיי מיט אַלע מיטלען זיך צו שטעלן אין קאָנטאַקט מיט די אָנפֿירערס פֿונעם אומלעגאַלן דרוקערי־פֿאַראיין, כדי זיי אויסצולפֿערן דער „אָכראַנע".

ווער ווייסט ווי לאַנג די פֿראַווּאָקאַטאָרן האָבן געאַרבעט, כדי צוצוקומען נאָענט צו דער אָנפֿירונג פון דרוקערי־פֿאַראיין, און בכלל צו וואָלט זיך זייער אַרבעט אַיינגעגעבן וועט נישט דער ווייטערדיקער צופֿאַל:

אָנהייב 1913 האָבן די פּוילישע דרוקערי־אַרבעטער, וועלכע האָבן נאָך געהאַט עפּעס א שטיקל שׂכל פון א לעגאַלן פֿאַראיין, אזא מין „זיעדנאַטשעניע קאַלעגיום שטוקי דרוקאַרסקיע" — אָנגעהויבן פֿירן אונטערהאַנדלונגען מיט די פּוילישע דרוקערי־אייגנטימער וועגן א נייעם לוינטאַריף. די פּוילישע דרוקערי־אייגנטימער האָבן זיך פֿאַרשטאַנען איבער געוויסע פונקטן אוו עס האָט געהאַלטן ערב א שטרייק אויף דער פּוילישער דרוקערגאַס. אזוי ווי די אומלעגאַלע יידישע דרוקער־פֿאַרוואַלטונג האָט זיך שוין לאַנג אַרומגעטראָגן מיט א פּלאַן פון אַקציע, בכדי צו פֿאַרבעסערן די אַרבעטס־באַדינגונגען אוו אין א געוויסער מאָס רעגולירן די לוינען אין פֿאַרשידענע דרוקערייען, האָבן שוין פריער געהאַט אויסגעאַרבעט א לוינטאַריף, אוו דעריבער איז דער דרוקער קאַנפֿליקט אויף דער פּוילישער גאַס געווען א גוטער שעת־הכושר, כדי אויך אָנצוהייבן אזא אַקציע אויף דער יידישער גאַס.

די פֿאַרוואַלטונג פונעם אומלעגאַלן דרוקער־פֿאַראיין האָט אַיינגעשטעלט א קאָנטאַקט מיט די פּוילישע דרוקער־אַרבעטער פונעם לעגאַלן פֿאַראיין אוו פּיל ווייניק צוגעפֿאַסט דעם אויסגעאַרבעטן טאַריף פון דער פֿאַרוואַלטונג צו די באַדינגונגען אין די פּוילישע דרוקערייען. זיי האָבן אויך באַשלאָסן אַרויסצושיקן א פֿאַדעראַנג צו די יידישע דרוקערי־אייגנטימערס אוו מעלדן א שטרייק אויף דער זעלבּיקער דאַטע וואָס די פּוילישע דרוקערס, כדי דער שטרייק זאָל זיין אַן אייַנהייטלעכער אוו אַלגעמיינער. די פֿאַדעראַנגען צו די באַלע באַטים זענען געווען: אַכט־שעהדיקער אַרבעטסטאָג (די פֿאַדעראַנג פון אַכט שעה אַרבעט איז מער געווען א דעמאָנסטראַטיוו ווי א וועזנטלעכע) אוו א לוין־הוספה פון 30 ביז 50 פּראָצענט.

ערב דעם שטרייק איז זיך די פֿאַרוואַלטונג צונויפֿגעקומען בײַ הענדלערן אין שטוב, בכדי ענדגילטיק צו באַשלוסן וועגן שטרייק, אַרגאַניזירן די שטרייק־אַקציע אוו איינשטעלן די פֿאַרבינדונג מיט די פּוילישע דרוקער־אַרבעטער, וועלכע האָבן אין צווויי טעג אַרום געזאָלט אָנהייבן דעם שטרייק. עס איז שוין געווען אָפּגעדרוקט אַן אויפֿרוף אין א צאָל פון עטלעכע הונדערט עקזעמפּלאַרן, וועלכע האָבן זיך טאַקע געפונען אין דער ווּוינונג וווּ די זיצונג איז פֿאַרגעקומען.

וועו כמעט אַלע זענען זיך שוין געהאַט צונויפֿגעקומען, האָט זיך אַרויסגעוויזן, אז צוויישן זיי געפינט זיך אַן אומבאַקאַנטע פֿערזאָן. וועו מיר האָבן געפֿרעגט דעם באַלעבאָס פון דער דירה ווער דאָס איז, האָט ער אונדז דערקלערט, אז דער חבר איז דעלעגירט געוואָרן פון וואַרשעווער קאָמיטעט פון „בונד" אוו אז די פֿאַרטיי האָט באַשלאָסן אונדז מיטצוהעלפֿן אין אונדזער שטרייק־אַקציע. דאָס איז געווען „הענדע מעטאַלאָוויץ".

די זיצונג איז געווען א גאַנץ שטורמישע וויַיל — ווי מיר האָבן זיך דערוווּסט האָבן די פּוילישע דרוקערס באַשלאָסן די לעצטע מינוט דעם שטרייק אָפּצולייגן אויף אַן אומבאַשטימטן טערמין. די פֿראַגע איז דעריבער געווען צי זאָלן מיר נאָכטאָן זייער ביישפּיל אוו אויך אָפּלייגן דעם שטרייק, אָדער — ווי די מערהייט האָט געהאַלטן — מיר זאָלן אַליין גיין אין קאַמף. איז אַרויסגעטראָטן דער בונדישער פֿאַרשטייער אוו אונטערגעשטיצט די מיינונג פון אָפּלייגן דעם שטרייק, די מערהייט איז אָבער געווען דערפֿאַר אז מ'זאָל ווייטער אָנפירן די אַקציע.

אין מיטן דער פֿאַרזאַמלונג, וועו די פרוי הענדלער (עווקע) האָט אויף א דיסקרעטן קלאַפֿן אין טיר זי געעפנט, האָבן זיך געבן א שאָט אַריַין א מאַן צען פון דער זשאַנדאַמעריע אוו ציווילע אָנגענטן מיט אויסגעשטרעקטע רעוואָלווערן אוו א קאַמאַנדעווע גע־טאָן: „ניע שעווּעלים ס'מיעסטאָ!" (רירט זיך נישט פון פּלאַץ).

מיר זענען אַלע ווי אַן לשון געבליבן צוגעשמידט צו די ער־טער. ס'האָט זיך אָנגעהויבן א רעווויזיע, צו ערשט א פֿערזענלעכע. מיר האָבן אַלע געמוזט אַרויפֿלייגן אַלץ אויפן טיש, דערנאָך האָט מען געזוכט אין שטוב, אין קיך, אין פּעדערהויז, אין אובּיקאַציע. מען האָט אָבער גאָרנישט געפונען.

בײַ אונדז אויפן טיש איז פון פריער געלעגן אַן אויפרוף. אָט דער אויפרוף איז פֿאַרשווּונדן פון טיש. מיר האָבן אים אַלע געזוכט מיט די אויגן, ווייסנדיק וואָסער עפּאָר ער שטעלט מיט זיך פֿאָר, אָבער מיר האָבן אים נישט געזען. אָט דאָס רעטעניש האָט קיינער נישט געוווסט צו לייזן. ווי דערשטוינט זענען מיר אָבער געוואָרן וועו דער זשאַנדאַמעריע־אָפּיציר האָט דאָס רעטעניש יא געלייזט. ער איז פֿלוצלינג צוגענאַנגען צו דער פרוי הענדלער אוו איר ערויס־געצויגן פונעם מויל דאָס צעווייקטע שטיקל פּאַפּיר וואָס זי האָט בשום אופן נישט געקענט אַראָפּשלינגען. שפּעט אין דער נאַכט, וועו אַלע פֿאַרמאַלטעטן זענען שוין געווען געענדיקט, האָט מען אונדז אַלע אָפּגעפּירט אין דרייטן צירקל.

עס זענען דאָן אַרעסטירט געוואָרן 11 מאַן, צווישן וועלכע עס האָבן זיך געפונען: יאַנקעלעוויטש, פישמאַן, טירמאַן, שטערנפעלד, באָמבאַס, קאַנסעוויצקי, פילאָטאָווסקי, הענעך מעטאַלאָווויץ אוו הענדלער מיט דער פרוי.

וווּ מיר האָבן זיך שפּעטער דערוווּסט, זענען בײַ א דרײַ הונ־דערט אויפרופן געווען צונעקלאַפּט מיט א טשווּאָק אויף דער לינ־קער זײַט פון א בענקל, אויף וועלכן אַן עלטערער פּאָליציאַנט האָט זיך אוועקגעזעצט בעת דער רעוויזיע אוו נעכאַפּט דערוויַיל א דרעמל. אזוי ארום זענען די אויפרופן ניצול געוואָרן אוו זענען נישט אַרײַנ־געפאַלן אין די הענט פון דער „אָכראַנע".

נאָכן איבערנעכטיקן אין „קאָזע" פון דרײַטן צירקל זענען מיר אויף צו מאָרגנס עלף א זייגער, וועו דער יידישער עולם איז גראָד געגאַנגען פון שיל (דאָס איז געווען שבת), אַרײַנגעפּאַקט געוואָרן אין א טורמעקעטשל אוו אָפּגעפּירט אין דער „אָכראַנע"־אָפּטיילונג אויף דאַניאָלאָוויטשעווסקע־גאַס. איבערן גאַנצן וועג האָבן מיר אַלע אין כאָר געזונגען רעוואָלוציאָנערע לידער.

פון דער „אָכראַנע" האָט מען אונדז נאָך א קליינעם פֿאַרהער, וווּ מיר זענען גערופן געוואָרן אייַנציקווייז אין מיטן נאַכט, איבער־געשיקט געוואָרן אין קליינע גרופּעס, צו צוויי־דרײַ מענטשן, אין דער דערנעבנדיקער צענטראַל־טורמע אויף דאַניאָלאָוויטשעווסקע. דאָרט האָט מען אונדז אַלע אַרײַנגעזעצט אין איין קאַמער, אויסער דער פרוי עווקע, וועלכע מען האָט אָפּגעפּירט אין דער פרויען־אָפּטיילונג פון דער זעלביקער טורמע.

דער גרעסטער טייל פון די אַרעסטירטע חברים זענען קיין מאָל נישט געזעסן אין תפיסה, די אַלע האָבן זיך פֿאַרהאַלטן רויק. זיי האָבן געמיינט אז אזוי דאָרף זײַן, אז אַלץ איז אין אָרדענונג. די אָבער וואָס האָבן שוין געהאַט דורכגעמאַכט אַן ערעסט פון דער צאַרישער „אָכראַנע" זענען אזוי רויק נישט געווען. איבערהויפּט האָט זיך „געקאַכט" הענדלער, וועלכער האָט שוין דורכגעמאַכט א שטיקל צײַט טורמע־פעסטונג. קודם־כל האָט אים געווּנדערט וואָס מען האָט אונדז אַלע אַרײַנגעזעצט צוזאַמען אין איין קאַמער, אין דער צײַט וועו די אויספֿאַרשונג איז נאָך נישט געווען געענדיקט. דאָס הייסט אז די „אָכראַנע" גיט אונדז אַליין די מעגלעכקייט זיך צונויפצוגעדן וויַ אזוי זיך צו פֿאַרטיידיקן. צווייטנס איז ער שטאַרק געווען צעטומלט נאָך דער ערשטער אויספֿאַרשונג צוליב די פֿראָגעס וואָס דער אויספֿאַרש־אָפּיציר האָט אים געשטעלט. נישט אַנדערש — האָט ער געשריגן — אז דאָ איז געווען א פֿראַווּאָקאַציע אוו דער פֿראַווּאָקאַטאָר געפינט זיך צווישן אונדז. אַלזאָ, ווערזשע איז דער פֿראַווּאָקאַטאָר?

מיט איין וואָרט: עס איז געוואָרן פריילעך אין קאַמער, וויַיל דער חבר הענדלער איז געווען זייער א נערווועזשער אוו אויפריכטי־קער מענטש. ער האָט נישט געקאָנט עפּעס באַהאַלטן אין זיך. ער איז אַרומגאַנגען אוו זיך געפרעסן פֿאַר וווּיטיק אוו כסדר קאַנפֿע־רירט אין דער שטיל מיט זינען פֿאַרטיי־חברים, אוו בײַ דער גאַנ־

צער פֿאַרזיכטיקייט זיינער זענען דאָך אַלע באַלד געווויר געוואָרן דערפון און די בהלה איז נאָך גרעסער געוואָרן. עס האָט זיך אַנ־געהויבן א סדרה באשולדיקונגען. קודם־כל זענען געזונען געוואָרן אויפן טיש די אַלע וואָס האָבן געווסט פון דער זיצונג און האָבן געדארפט קומען אויף איר און זענען נישט געקומען. אזעלכע זענען געווען דריי: בריליאַנטשטיין, פינקלקרויט און אוורעמל בעלפער. בריליאַנטשטיין, האָט מען געווסט, איז א קראַנקער מענטש, ער האָט אָפט אטאקעם פון גאַלשטיינער און ביי אים האָט געקאָנט טרעפן אז ער זאָל זיך פילן שלעכט און נישט קאָנען קומען. דער צווייטער איז געווען פינקלקרויט. מען האָט אים טאקע געזען נישט וויט פונעם טויער, ווו די זיצונג איז פֿאַרגעקומען, ארומגיין מיט זיין מיידל לאַניע, וועלכע איז געווען אן אָפּטע ארײַנגיערין צו הענדלערן אין שטוב און ביי איר אין דער מופקע האָט זיך טאקע געפונען דער שטעמפל פונעם אומלעגאַלן דרוקער־פֿאַראיין. מיר אַלע זענען געווען זיכער אז אָט־אָט קומט ער ארויף אויף דער זיצונג און דאָך איז ער נישט געקומען. הענדלער האָט אים אָבער פֿאַרטיי־דיקט צוליב דעם אומשטאַנד וואָס פינקלקרויט האָט נישט געקאָנט וויסן אז „הענדל" דארף זיך באַטייליקן אויף דער זיצונג, וויל ער האָט גאָר געהערט צו דער פּפ"ס־לעוויצע; איז געבליבן דער פֿאַר־דאַכט נאָר אויף אוורעמל בעלפער, וועלכער האָט א שם פון א פּלאַפּ־לער און א „באשטעלער". הענדלער איז ארומגעגאַנגען א גאַנצן טאָג אין קאַמער אויף אָפּ און נאָר געבעטן איין זאָך — א נס! עס זאָל זיך עפענען די טיר פון דער קאַמער און עס זאָל זיך באַ־ווייזן דער אוורעמל בעלפער, ער וואָלט שוין דאַן א לעבעדיקער פון זיינע הענט נישט ארויס.

און דער נס איז טאקע געשען. אויף דעם פערטן טאָג פון אונ־דזער זיצן אין תפיסה עפנט זיך די טורמעטיר און עס פּאַלט ארײַן אונדזערס א חבר, הערשר לאַנגער מיט א פריידיקן אויסגעשרײַ: „לאטקעם, עטץ זענט דאָ?!" ער כאפט זיך ארום מיט אַלעמען קושן און עס ווערט היימלעך. מען זעצט זיך ארום און לאַנגער דערציילט אונדז אַלץ וואָס עס איז פֿאַרגעקומען נאָך אונדזער ארעסט.

קודם־כל — דערציילט ער — האָט דער ארעסט געמאַכט אין שטאָט א געוואַלדיקן רושם, ווו מען גייט און ווו מען שטייט רעדט מען ווענן „גרויסן ארעסט". צווייטנס האָבן די דרוקערס, נישט געקוקט אויף דעם ארעסט פון זייערע פֿאַרשטייערס, געוואָרפן די ארבעט און דער שטרײַק האָט זיך אָנגעהויבן. דער ח' מאיר פינקל־קרויט מיט נאָך עטלעכע חברים פירן אַן מיט דער שטרײַק־אקציע, וועלכע האָט גרויסע שאַנסן געווונען צו ווערן. נעכטן זענען פֿאַרגע־קומען אונטערהאַנדלונגען אין האַנטווערקער פֿאַראיין אויף מיאָ־דאַווע־נאָם. די דרוקערײַ־באַלעבאַטים האָבן שוין א העלפט פון די פֿאַדערונגען נאָכגעגעבן. זיי וואָלטן אפשר אַלע פֿאַדערונגען נאָכ־געגעבן, נאָר אזוי ווי מיר האָבן אויך ארויסגעשטעלט צו זיי די פֿאַדערונג אז זיי זאָלן אינטערוועניר כדי אײַך צו באַפרײַען, האָבן זיי אָפּגעלייגט די אונטערהאַנדלונגען אויפן מאָרגנדיקן טאָג בכדי צו פֿראַבירן עפעס אונטערצונעמען. מיר האָבן זיי איינגערעדט אז די מסירה שטאַמט פון זיי און אז זיי זענען שולדיק אין אײַער ארעסט.

אויף דער פֿראַגע ווי אזוי ער איז ארעסטירט געוואָרן, האָט ער דערציילט אַן אומגלויבלעכע מעשה, וואָס האָט געקלונגען ווי א דע־דעקטיוו־רָאמאַן: אז ער זאָל זיך האָבן באהאלטן אין א שאַנק, אי־נעם צימער ווו ס'איז פֿאַרגעקומען די זיצונג פון די באַלעבאַטים. דער וואָזשנע האָט אים דאָרט דערווישט און אים איבערגעגעבן דער פֿאַליציי. אזוי ארום איז ער דאָ געקומען צו אונדז.

ס'האָט זיך אָנגעהויבן א געשושקערײַ צווישן אים מיט די חברים בונדיסטן וועגן דעם וועמען די גאַם איז חושד אין דער פֿראַוואָקאַציע. וויַיזט אויס אז ער האָט געברענגט א קאַנקרעטע באשולדיקונג, וויַיל די אַלע פריערדיקע חשדים זענען פֿלוצלינג אָפּ־געפאַלן און דער עולם האָט זיך באַרויקט.

אין עטלעכע טעג ארום איז ארײַנגעקומען א באַמטער אין קאַמער און פֿאַרגליַיענט אונדזער אורטיל אז די קאַנצלאַרײַ פון געגראַל־גובערנאַטאָר אין ווארשע באשטראָפט אונדז אדמיניסטרא־טיוו פֿאַר פֿאַרזאַמלען זיך אומלעגאַל מיט תפיסה־טערמינען פון איין ביז צוויי חדשים.

מיר זיצן אַלע און גלאָצן מיט די אויגן. דאָס איז עס אין גאַנצן?

פֿאַר דעם האָבן מיר זיך געשראָקן? מיר זענען געווען זיכער, אז מינדעסטנס וועלן מיר באַקומען א יאָר פעסטונג און דערנאָך א „וויסילקע" אין די ווייטע רוסישע גובערניעס. סוף־כל־סוף האָט די זשאַנדאַמעריע גאַנץ גוט געווסט צו וועלכן צוועק מיר האָבן זיך פֿאַרזאַמלט. זי איז גאַנץ גוט געווען אַריענטירט אז מיר זענען די פֿאַרוואַלטונג פונעם אומלעגאַלן דרוקער־פֿאַראיין און דערצו נאָך וועז זיי האָבן געפונען ביי אונדז אַן עקזעמפּלאַר פון אַן אומ־לעגאַלן אויפרוף צו א שטרײַק... מיר האָבן זיך געשראָקן אויף נאָך ערגערס. קודם־כל זענען מיר געווען זיכער אז מען וועט פֿאַרפירן קעגן אונדז א פֿראָצעס און ביזן פֿראָצעס קאָנען מיר אָפּזיצן לאַנגע חדשים. צווייטנס, האָבן מיר זיך געשראָקן פֿאַר דעם פֿראַוואָקא־טאָר, ער זאָל אונדז נישט צוטשעפּען קיין פֿאַרטיי־אַנגעהעריקייט און אונדזער „דיעלאָ" וואָלט זיך געקאָנט פֿאַרוואַנדלען אין א פּא־ליטישן פֿראָצעס. סוף־כל־סוף איז פֿאַר אונדז געווען זייער קאָמ־פֿאָמיטירנדיק דער פֿאַקט וואָס אין אונדזער זיצונג האָט אָנטייל גענומען „הענדל מעטאַלאָוויץ" — א גוט באקאַנטע פיגור פֿאַר דער צאַרישער „אָכראַנע". דאָס האָט געקאָנט ארויספירן דעם פֿראָ־צעס אויף א פּאָליטישן באָדן, און ווער ווייסט וואָסער „ווירקן" מיר האָבן געקאָנט אָפֿרייסן. אַלזאָ, דער בארג האָט געבורן א מויז. מיר האָבן שוין געציילט די טעג פון אונדזער באַפרײַונג.

אין א פּאָר טעג ארום איז באַפרײַט געוואָרן דער לוסטיקער און פֿריילעכער הערשל לאַנגער, וועלכער איז א גאַנצן טאָג ארומ־געגאַנגען אין קאַמער און געזונגען. מיט זיין ארויסגיין אויף דער פֿרײַ איז אונדז געוואָרן גאַנץ קאַלעמוטנע. עס האָבן זיך ווידער אָנגעהויבן די רײַבונגען צווישן די חברים וועגן דער פֿערזאָן פון פֿראָוואָקאַטאָר, וויַיל נאָכן באַפרײַען דעם חבר לאַנגער האָבן מיר זיך דערווויסט אז דער פֿראָוואָקאַטאָר געפינט זיך צווישן אונדז אין טורמע, און אז נאָר א דאַנק דעם אומשטאַנד וואָס ער איז צוזאַ־מען מיט אונדז ארעסטירט געוואָרן האָט די צאַרישע „אָכראַנע" פֿאַרטושט אונדזער שולד, נישט געוואָלט פֿאַרפירן א פֿראָצעס קעגן אונדז, און אונדז געגעבן די קלענסטע אדמיניסטראַטיווע שטראָף.

אזוי ווי איך בין נאָך דעמאָלט געווען מינדעריעריק, האָב איך געהערט צו די וועלכע האָבן באַקומען די קלענסטע שטראָף. נאָך מײַן ארויסגיין פון תפיסה איז דער שטרײַק אין אַלגעמיין שוין געווען ליקווידירט. אָבער אין איינצלנע ערטער, אין די גאָר קלייניע דרוקערײַען, האָט נאָך ווו־נישט־ווו געדויערט דער קאַנפליקט. דאָס זענען געווען נאָכווייענישן פון דעם פֿאַרענדיקטן שטרײַק. אזוי האָט אין דער דרוקערײַ פון דראַכלע אויף זשאַביע־גאַס נאָך געאַרבעט א שטרײַקברעכער און בעת איך בין געגאַנגען אהיים פון טורמע האָבן אויפן וועג אָנגעטראָפֿענע חברים מיר איבערגעגעבן דעם פּאַל. איך בין גלײַך ארײַן מיט חברים אין דער דרוקערײַ ווו מיר האָבן באזײַטיקט דעם שטרײַקברעכער. דער אייגנטימער דראַכלע האָט געמאַכט א געוואַלד און עס איז טאקע אָנגעלאָפן א פּאָליציאַנט פון באַנקפּלאַץ און אונדז ארעסטירט. איבערן וועג אין צירקל ארײַן האָבן מיר זיך ביי אים אויסגעקויפט פֿאַר צוואַנציק קאָפּיקעס און פֿארשפּאַרט ווידער אָנצוקוקן די וועלט פון דער צאַרישער תפיסה.

ערשט ווען אַלע זענען שוין געווען אויף דער פרײַ, האָבן מיר זיך דערווויסט אז „הענדל מעטאַלאָוויץ", וועלכער איז געזעסן צוזאַמען מיט אונדז, ווערט באשולדיקט פון זײַן פֿאַרטיי „בונד" אין פֿראָוואָקאַציע. אַלזאָ, צוליב איר מיטארבעטער „הענדל מעטא־לאָוויץ" האָט די צאַרישע „אָכראַנע" מיט אונדז אָפּגעשפּילט א קאַמעדיע, כדי צו ראַטעווען איר אָנגענט פון תפיסה.

דער אומלעגאַלער דרוקער־פֿאַראיין האָט אזוי געלעבט און עקסיסטירט ביזן אויסבראָך פון דער ערשטער וועלט־מלחמה. אין די טעג פון דער מלחמה, ביז דער דײַטשישער אקופּאַציע פון וואַר־שע, איז ער זיך צעפאַלן פשוט דערפֿאַר ווייל עס איז געווען א קריזיס אין די דרוקערײַען. עס איז נישט געווען קיין אַרבעט, פיל פון די דרוקער־אַרבעטער זענען אַוועק אין מיליטער־דינסט, זיך צע־פֿאַרן אין פֿאַרשידענע זײַטן, און עס איז געבליבן א פּוסטקייט ביז דעם אַנטשטיין פונעם לעגאַלן פֿאַראיין פון יידישע דרוקער־אַרבעטער אין וואַרשע, ענדע 1915.

(פון „פונקס פון יידישע דרוקערס אין פוילן", פֿאַרלאַג „דאָס נײַע לעבן", וואַר־שע 1949).

פּראָפעסאָר דר׳ מ. באַלאַבאַן

וואַרשע די גרעסטע ייִדישע קהילה אין אייראָפּע

וואַרשע, די הויפּט־און רעזידענץ־שטאָט פון פוילן, האָט אין יאָר 1921 געצײלט 956,000 איינוואוינערס, דערונטער 322,000 ייִדן, וועלכע האָבן געוואוינט דאָס רוב אינעם צפון־טייל פון דער שטאָט.

די געשיכטע פונעם יידישן יישוב אין וואַרשע גרייכט צוריק ביז צום 14טן יאָרהונדערט. די עלטסטע נאָטיץ וועגן א ייִד אין וואַרשע (וועגן דעם פינאַנציסט לאזאַרוס) שטאַמט פונעם יאָר 1414, און וועגן דער „יידנגאַס" פון יאָר 1430. די דאָזיקע „יידנ־גאַס" איז געלעגן אין עלטסטן פערטל פון דער שטאָט, וואו עס גע־פינט זיך היינט דער „שמאָלער דונאי". דאָס יידישע בית עולם איז געווען דאָרט וואו עס איז היינט דער שלאָספּלאַץ. אין יאָר 1454 איז אין וואַרשע אויסגעבראָכן א פּאָגראָם וועלכער האָט איבערגע־ריסן אויף א געוויסער צייט די אַנטוויקלונג פון דער יידישער בא־פעלקערונג אין וואַרשע, דערנאָך איז אין יאָר 1483 אויסגעבראָכן א צווייטער פּאָגראָם, נאָך וועלכן אלע יידן זענען ארויסגעטריבן גע־ווָארן פון דער שטאָט און זייערע הייזער, שולן און דער בית עולם זענען פארקויפט אדער פארפאכטעט געווָארן צו קריסטן. זינט יע־נעם יאָר באזויצט די שטאָט די פּריווילעגיע פון אומטאַלעראַנץ קעגן יידן, וועלכע איז באשטעטיקט געווָארן דורכן פוילישן קעניג זיגמונט דעם ערשטן נאָך דעם ווי ער האָט איבערגענומען מאַזאָוושע (1527), און אויך דורך אלע שפעטערדיקע מלכים. אומזיסט האָבן איינצלנע יידן ווי אויך גרעסערע גרופּעס געפּרואוועט אומצוגיין דאָס געזעץ און זיך באזעצן אין דער שטאָט. יעדעם מאָל איז זייער פּלאַן צו נישט געווָארן דורך דעם מאַגיסטראַט, וואָס האָט שטרענג מקפּיד געווען אז אין וואַרשע זאָל זיך נישט פארווָארצלען קיין יידישער יישוב.

דער קאַמף פאַר ייִדישע וואוינרעכט אין וואַרשע

ווען צום סוף פון 16טן יאָרהונדערט איז די רעזידענץ, — און צוזאַמען מיט איר אויך די סיימען — אריבערגעטראָגן געווָארן קיין וואַרשע, האָבן די פּריצישע סענאַטאָרן און דעפּוטאַטן מיטגע־בראַכט קיין וואַרשע „זייערע יידן". אָבער יעדעם מאָל ווען דער סיים פלענט געשלאָסן ווערן, האָבן די יידן נישט געטאָרט לעננער בלייבן אין דער שטאָט און האָבן געמוזט אוועקפּאָרן מיט זייערע סחורות. מיט דער צייט האָט מען די יידן דערלויבט נעזעצמעסיק צו וואוינען און האַנדלען אין וואַרשע בעת די סיים־סעסיעס, ווי אויך צווישן וואָכן פריער און צווישן וואָכן שפּעטער. דאָס האָבן א טייל יידן אויסגענוצט אזוי אז זיי האָבן אין וואַרשע מאַגאַזינירט אויף א לעננערער צייט זייערע סחורות און אויף דעם אופן געהאַט א סטאַביל זיץ.

אין 18טן יאָרהונדערט, ווען מ׳האָט אין פוילן פאַר געלט און פאַר א גוט וואָרט געקאָנט אלץ מאַכן, האָבן מערערע הונדערטער יידישע פאַמיליעס זיך באזעצט אין וואַרשע און דערפאַר נעצאָלט דעם קרוינמאַרשאַל לובאָמירסקי, וואָס האָט געהאַט די העכסטע מאַכט איבער דער שטאָט, דעם אזוי גערופענעם „מאַגיצעטל", וואָס האָט אויסגעמאַכט 15 גראָשן פאַר יעדע 5 טעג. דער קרוינמאַרשאַל האָט פון דעם דאָזיקן אָפּצאָל געהאַט א הכנסה פון 200 טויזנט גילדן יערלעך. אויסער דעם האָבן די צוויי גרויסע פּריצים פּאָטאָצקי און סולקאָווסקי געגרינדעט צוויי יידישע שטעטלעך אין דער אומ־נעגנט פון דער שטאָט („נאַווי־פּאָטאָק" — וואו עס איז היינט די טאָוואַראָוע גאַס — און „נאַווא־יערוזאַלימא" — דאָרט וואו עס געפינט זיך דער הויפּט־באַנהויף).

אין די דאָזיקע שטעטלעך האָבן זיך געזעצמעסיק באזעצט די יידישע סוחרים און האַנטווערקער און דאָרט אַהין האָט זיך איבער־געטראָגן דער האַנדלס־צענטער פון דער שטאָט. די קריסטלעכע בית־גערם האָבן אָבער נישט געוואָלט דולדן די דאָזיקע עבירה קעגן דער פּריווילעגיע פון אומטאַלעראַנץ קעגן יידן און האָבן דורכווים פאַר־לאַנגט פונעם קרוינמאַרשאַל לובאָמירסקי, ער זאָל ארויסטרייבן די יידן. לובאָמירסקי האָט טאַקע באַפוילן די מאַגנאַטן ארויסצווענען זייערע יידן פון נאַווי־פּאָטאָק און נאַווא־יערוזאַלימא, און ווען זיי האָבן נישט געפאָלגט האָט ער געלאָזן מיטן כוח פון מילִיטער אויפ־ברעכן די יידישע הייזער, קאַנפיסקירט די סחורות מיט די מטלטלין און זיי פאַרקויפט אויף ליציטאַציע. די יידן נופא האָט ער ארויסגע־טריבן ווייט אויסערהאַלב פון די שטאָטגרענעצן. אין די נאָענטסטע יאָרן האָבן זיך ווידער באזעצט עטלעכע הונדערט יידישע פא־מיליעס אין וואַרשע, אָבער דעם 14טן מיי 1784 זענען זיי ווידער א מאָל אויסגעוויזן געוואָרן דורכן קרוינמאַרשאַל מנישעק.

וואַרשעווער יידן בעתן „גרויסן סיים"

אין אָקטאָבער 1788 איז צונויפגערופן געוואָרן קיין וואַרשע דער „גרויסער סיים", וועלכער האָט געדויערט פיר יאָר, און די יידן האָבן אזוי ארום באקומען די לעגאַלע מעגלעכקייטן צו וואוינען אין וואַרשע. זיי האָבן געדונגען וואוינונגען און קראָמען אין דעם גרויסן פאַלאַץ פונעם פּריץ פּאָטשעי (פּאָטשעיווו האָט נעהייסן אין וואַרשע דער מארק פון בילִיקע סחורות אויף באַנגע־נאַס), וואו עס איז דער היינטיקער טעאַטער־פּלאַץ, ווי אויך אין די פאַלאַצן און היימען פון פּאָטאָצקי און ביעלינסקי (טלאָמאַצקע און קלאָפּאָצקע וואו עס איז געווען די ביעלאַנסקע־גאַס) און האָבן דאָרט פּריי גע־טריבן האַנדל און מלאכה. אָבער די קריסטלעכע סוחרים און צע־כאָווע האַנדווערקערס האָבן אָנגעוועדט אלע השתדלות כדי צו מאַכן א סוף צו דער דאָזיקער לעגאַלער קאָנקורענץ און האָבן די פּראָגע געבראַכט אויף דער טאָג־אָרדענונג פון דעם שטעט־צוזאַמען־פּאָר, וואָס אין דעמאָלט פארגעקומען אין וואַרשע. איינער פון די הויפּטפונקטן פונעם פּראָגראַם וואָס די דאָזיקע דעלעגאַטן פונעם פוילישן בירגערטום האָבן פארגעשלאָגן דעם פוילישן סיים איז גע־ווען ארויסצוטרייבן די יידן פון די שטעט וואו דער אויפהאַלט פאר יידן איז ביז דעמאָלט געווען פארבאָטן, און צו באַגרענעצן די יידי־שע רעכט אין האַנדל און מלאכה דאָרט וואו דער יידישער יישוב איז געווען לעגאַל. די וואַרשעווער פוילישע האַנטווערקער האָבן אָבער נישט געוואָלט וואַרטן ביז די דאָזיקע פעטיציע וועט דערליי־דיקט ווערן און האָבן געפאָדערט פונעם קרוינמאַרשאַל אז ער זאָל באַלד פארטרייבן די יידן פון דער שטאָט. אזוי ווי ער האָט זייער וואונטש נישט באַלד אויסגעפירט, האָבן זיי דעם 15טן מיי 1790 איינגעאַרדנט אן אמתן פּאָגראָם, בעת וועלכן מ׳האָט נעשלאָגן יידן אין די גאַסן, אויפגעבראָכן די יידישע קראָמען, זיי אויסגע־פלינדערט און ארויסגעטריבן די יידישע קרעמערס ווייט אויסער־האַלב פון דער שטאָט.

צו מאַרגנס נאָכן פּאָגראָם האָט דער סיים־דעפּוטאַט בוטרימא־וויטש אריינגעטראָגן אן אינטערפּעלאַציע וועגן דער דאָזיקער אָנגע־לעגנהייט און האָט נעפונען אונטערשטיצונג ביי פיל דעפּוטאַטן פון

דער שליאכטע, וועלכע האָבן אין די עקסצעסן פּונעם המון געזען די השפּעה פון דער פּראָנצויזישער רעוואָלוציע. עס איז באלד געוויילט געוואָרן א קאָמיסיע אויסצופֿאָרשן דעם ענין וווי אויך צו רעגולירן די יידן־פּראָגע אין פּוילן, און גלייכצייטיק איז די יידן דערלויבט געוואָרן זיך אומצוקערן קיין וואַרשע. די פּאַרטריבענע האָבן זיך אומגעקערט אין דער שטאָט, כדי דאָס מאָל שוין ענדגילטיק דאָ צו בלייבן.

פֿאַטריאָטיזם פון די וואַרשעווער יידן

די קאָנסטיטוציע פון 3טן מיי 1791 האָט די יידן קיין נייע רעכט נישט געגעבן. דער יידישער סטאָטום, איבער וועלכן ס'האָט געארבעט די אויבן דערמאָנטע קאָמיסיע, איז קיין מאָל נישט פאַרטיק געוואָרן, אָבער די יידן זענען אין וואַרשע געבליבן און האָבן אין גיכן באַליגט אן אויסגעצייכנטע צייגעניש פון זייער פֿאַטריאָטיזם און ליבע צום לאַנד. וען וואַרשע איז אין יאָר 1794 באַלאַגערט געוואָרן דורך די רוסן (בעתן אויפֿשטאַנד פון קאָשציושקאָ), האָט אויך דער ייד בערעק יאָסעלעוויטש געזרופן זיינע גלויבנס־גענאָסן צום געווער און האָט פֿאַרמירט א יידישן פּאָלק, וואָס איז כמעט ביז צום לעצטן מאן אויסגעקויפֿט געוואָרן. דער העלדנמוט פון די יידישע קעמפֿערס האָט אָבער נישט דערנעטערט די יידן מיט די וואַרשעווער בירגערלעכע עלעמענטן, וועלכע האָבן געפֿאָדערט פונעם רוסישן קאָמענדאַנט בוקסהעווידן, ער זאָל ווידער א מאָל אַרויסטרייבן די יידישע סוחרים און בעל־מלאכות. בוקסהעווידן האָט אָבער נישט מסכים געווען און האָט דערלויבט די דאָזיקע יידן וואָס האָבן געוואונט אין וואַרשע בעתן אריינמאַרש פון די רוסן, דאָ ווייטער צו בלייבן און אויך צו עפענען 60 גאַרקיכן אין עטלעכע „יידנגאסן".

די „זעקס־און־נייַנציקער"

בעת דער דריטער צעטיילונג פון פוילן (1795) איז וואַרשע צוזאמען מיטן צפון פון פוילן צוגעפאַלן פּריסן. דאן האָבן די שוין אין וואַרשע וואוינענדיקע יידן באָקומען דאָס לעגיטימע וואוינרעכט. אזוי וווי דאָס איז געשען אין יאָר 1796, האָט מען די ערשטע וואַרשעווער יידן גערופן זעקס־און־נייַנציקער. מען האָט דאן די יידן באפוילן אנצונעמען דייטשע נעמען און צו צאָלן צוזאמען מיט די אנדערע פּריסישע יידן די פּאַרגעשריבענע שטייערן. דאָס נייע פּריסישע יידן־גזעזע פון יאָר 1797 איז אויסגעשפּרייט געוואָרן אויך אויף די וואַרשעווער יידן. אָבער שוין אין יאָר 1798 האָט מען זיי ווידער געוואָלט ארויסטרייבן פון דער שטאָט. מען האָט אָבער באַלד דעם דאָזיקן פּלאַן געלאָזט פאַלן און געטיילט די יידן לויטן פּריסישן מוסטער אין צוויי קאַטעגאָריעס: 1) די דאָזיקע וואָס האָבן זיך געהאָט באזעצט אין וואַרשע אין די יאָרן 1796—1799 און 2) די וואָס זענען דערנאָך געקומען. די יידן פון דער ערשטער קאַטעגאָריע האָבן געצאָלט נאָרונגס־שטייער, וואָס האָט געבראַכט 210 טויזנט פּוילישע גילדן יערלעך, און טאָלעראַנץ־שטייער. די פון דער 2טער קאַטעגאָריע זענען באַהאַנדלט געוואָרן אלס פרעמדע און האָבן, אויסער פיל אנדערע צאָלונגען, געמוזט אריינטראָגן 1 גילדן טעגלעך פאַרן אזוי גערופענעם „טאָגצעטל".

די כשר־פלייש־טאַקסע

אין יאָר 1800 איז דער נאָרונגס־שטייער פאַרוואַנדלט געוואָרן אין א צוגאָב־אָפּצאָל פון כשר־פלייש וואָס האָט לכתחילה קוים געבראַכט די 210 טויזנט גילדן, דערנאָך אָבער איז די הכנסה דערפון געשטיגן ביז 10,000 רובל יערלעך און צוגענומען ביים ארעמען יידן דאָס שטיקל פלייש פון מויל. בעת דער פּריסישער הערשאפט האָבן צוגעשטראָמט קיין וואַרשע פיל יידישע פאמיליעס פון דייטשלאנד און האָבן דאָ באקומען א גרויסע השפּעה, צוליב וואָס עס האָט זיך אנגעהויבן א שטאַרקע אסימילאציע, וועלכע איז אידענטיפיצירט געוואָרן מיטן דייטשטום (מען פלעגט טאקע רופן אין פוילן די פּאַרגעשריטענע יידן, וואָס זענען געגאנגען איראָפּאישע געקליידט, „דייטשן").

די בירגערלעכע גלייך־באַרעכטיקונג און דער קאַמף קעגן איר

די קאָנסטיטוציע פון הערצאָגטום וואַרשע (קשענסטווא וואַרשאווסקיע), וואָס האָט עקסיסטירט פון 1807 ביז 1815, האָט געגעבן די יידן בירגערלעכע גלייך־באַרעכטיקונג און דערמיט דאָס פּקטיווע און פּאסיווע וואָלרעכט צום סיים און צו דער גמינע־פּאַרוואַלטונג, צו גלייך מיט דער אנדערער שטאָטישער באפעלקערונג. די שליאכטע און דאָס בירגערטום האָבן אָבער נישט מסכים געווען מיט דעם און האָבן אָננגעוועדט אלע מיטלען אז דער באַטרעפנדיקער פונקט אין דער קאָנסטיטוציע זאָל געענדערט ווערן. זיי זענען אונטערגעשטיצט געוואָרן דורך די אָרטאָדאָקסישע יידן אונטער דעפירונג פון דעם לובלינער רבין ר' יעקב יצחק האָראָוויץ און פון קאָזשעניצער מגיד ר' ישראל, וועלכע האָבן די גלייך־באַרעכטיקונג באַטראַכט אלס א פּרוזדור צו אסימילאציע און גאָטלאָזיקייט. א דאנק דער אלגעמיינער השתדלות פון די יידן און קריסטן האָט פרידריך אויגוסט, דער הערצאָג פון וואַרשע, אפּגעשטעלט די בירגערלעכע רעכט פון די יידן אויף 10 יאָר, ביז זיי וועלן זיך ארויסדינען וווייזן אלס ראוי צו גענישן פון דער דאָזיקער וואוילטאט (1808). די דינע שיכט פון די דייטשע יידן האָט פּאַרשטאַנען די וויכטיקייט פון דער דאָזיקער פאַרדענונג און האָט באַליגט א שארפן פּראָטעסט קעגן דעם (1811). עס האָט אָבער גאָרנישט געהאָלפן און באַלד זענען די יידן פאַרטריבן געוואָרן פון פיל גאסן, און היות זיי זענען דערקלערט געוואָרן אלס נישט ראוי צו מיליטער־דינסט, האָבן זיי געמוזט דערפאַר צאָלן א היפּש מיליטער־שטייער.

דער „דאָזאָר בוזשניטשני"

די רעגירונג פון קעניגרייך פוילן (קרולעסטווא פאלסקיע), וואָס האָט עקסיסטירט פון 1816 ביז 1831, האָט זיך געהאַלטן וויטער אָן דער זעלבער שיטה. עס זענען געבליבן די זעלבע יידן־שטייערן, און ווען עס זענען אריבער די 10 יאָר איז די פּאָליטישע גלייך־באַרעכטיקונג פון די יידן נאָך אלץ געבליבן אפּגעשטעלט. בלויז איין ענדערונג איז פּאַרגעקומען לגבי די יידן: דער „קהל", וואָס האָט אזוי שווער געלאָסטעט אויף די יידן, איז אין יאָר 1824 אין וואַרשע און אין גאנץ קאָנגרעס־פוילן אפּגעשאפט געוואָרן, און אויף זיין אָרט איז געשאפן געוואָרן דער אזוי גערופענער „דאָזאָר בוזשניטשני" מיט זייער באַשרענקטע קאָמפּעטענצן (שילען, בית־עולם, ראָבינאט). דער דאָזיקער „דאָזאָר בוזשניטשני" האָט עקסיסטירט ביזן יאָר 1829, ווען עס איז אינגעפירט געוואָרן די שפּעטערדיקע געמיינדע־אָרדענונג, און האָט געבראַכט מיט זיך א ירידה פונעם יידישן געמיינדע־לעבן.

די אַנטשטייונג פונעם יידישן האַנדלס - צענטער אויף נאַלעווקעס

אזוי זענען די וואַרשעווער יידן געבליבן אָן בירגערלעכע רעכט און געוואָרן א שפּילבאַלעם אין די הענט פון יעדער מאַכט. אלע פאָר יאָר האָט מען אַרויסגעטריבן פון אַנדערע גאסן, און אין יאָר 1819 זענען אלע יידן ארויסגעטריבן געוואָרן פונעם טעאַטער־פּלאַץ און מען האָט זיי באַשטימט אלס וואוינאָרט דעם שטח פונעם זאקסישן גאָרטן אויף קרולעווסקע איבער דער מארשאלקאָווסקע ביז שוויענטאָקשיסקע. ווען מען האָט אין די 40קער יאָרן געגומען בויען די ווינער באן, האָבן די יידן געמוזט פארלאָזן זייערע גרונט־פּלעצער און הייזער, וועלכע זיי האָבן ערשט מיט 20 יאָר צוריק געקויפט פאר גרויסע געלטסומעס, און זיך איבערגעצוינן אויף נאַלעווקעס, וואָס איז געוואָרן דער יידישער האַנדלס־צענטער.

די דאָזיקע און ענלעכע שיקאַנעס פון דער מאַכט האָבן געדויערט ביזן יאָר 1862, ביז די רעפּארמען פון מארקגראף וויעלאָפּאלסקי. דורך דעם דעסקריפּט פון 6טן מיי 1861 האָבן די יידן באַקומען דאָס אקטיווע און פּאסיווע וואָלרעכט אין די גמיינדע־ראטן (ראדי גמינע) און דעם 24טן מיי 1862 איז אין גאנצן בטול געוואָרן דער דעסקריפּט פונעם וואַרשעווער הערצאָג פון יאָר 1808 און די יידן האָבן באַקומען פרייע וואוינרעכט, רעכט אויף האַנדל און מלאכה, ווי אויך אויף צו קויפן גיסער און זיי צו באַארבעטן אאז"וו.

גלייך־באַרעכטיקונג און אַסימילאַציע

מיט דער גלייך־באַרעכטיקונג איז אויך געקומען די אסימילאציע און די ליבע צום פּאטערלאַנד, וועלכע איז געקומען צום אויסדרוק בעתן אויפשטאנד אין יאָר 1863. די וואַרשעווער יידן האָבן זיך באטייליקט אין די מאניפעסטאציעס קעגן די רוסן און שוין ביים ערשטן צוזאמענשטויס מיט די קאָזאקן איז אויף 4 פּאָליאקן געפאלן איין יידישער בחור. די שותפותדיקע לוויה, אין וועלכער עס האָבן זיך באטייליקט צו גלייך מיטן ארצעביסקופ די רבנים ר' בעריש מייזעלס און יאסטראָוו און האָבן געזאגט יידיש תפילות אויפן קירסטלעכן בית עלמין, האָט זיך פארוואנדלט אין א פארבריידעדרונגס־מאניפעסטאציע צווישן יידן און קירסטן, וואָס האָט ביז דאן נישט געהאט אירע גלייכן. אויך זייער פיל יידישע יונגע־לייט, דערוונטער דער רוב תלמידים פונעם ראבינער־סעמינאר, האָבן אָנטייל־נענומען אינעם אויפשטאנד און האָבן באצאָלט פאר זייער פאטריאָטיזם מיטן לעבן אָדער מיט לאַנגיאָריקן גלות אין סיביר. נאָכן אויפשטאנד האָט די רוסישע רעגירונג (נאמיעסטניק גראף בערג) געמען אָנוועגן רעפּרעסיעס, פון וועלכע עס האָט אויך שטארק געליטן די יידישע באפעלקערונג. דערפאר אָבער זענען די באציאונגען צווישן די יידן און די פּאָליאקן געווען גוטע, א דאנק וואָס, די עקאָנאָמישע לאגע פון די יידן האָט זיך אָנגעוועדיק געבעסערט. באלד אָבער איז אויסגעבראכן די רעאקציאָנערע כוואליע. די אָנטיסעמיטישע באוועגונג, וואָס האָט זיך דעמאָלט אָנגעהויבן אין גאנץ אייראָפּע, האָט אויך אין פּוילן און אין וואַרשע געצייטיקט אירע ערשטע פרוכטן (יעסקע־כאינסקי, יאן יעלענסקי און זיין זשורנאל „ראָליא" א"א) — בפרט נאָך אז אין יאָר 1882 זענען אין דרום־רוסלאַנד אויסגעבראכן די פּאָגראָמען, צוליב וואָס א גרויסע צאָל יידן האָבן געמוזט אויסוואַנדערן פון די דאָזיקע פראָווינצן. הונדערטער טויזנטער יידן האָבן עמיגרירט מעבר לים קיין אַמעריקע, אָבער פיל פון זיי האָבן זיך באזעצט אין קעניגרייך פּוילן און באזונדערס אין די גרויסע האַנדלס־צענטערס וואַרשע, לאָדזש א"א, און האָבן פארפלאַנצט אין דעם שטארק פּאָלאָניזירטן יידנטום די רוסישע קולטור.

די צוואַנדערונג פון די רוסישע יידן

אין ציפערן שטעלט זיך פאָר די צואוואַנדערונג פון די אזוי־גערופענע „ליטוואקעס" קיין וואַרשע אויף אזא אופן: אין יאָר 1813, 8000 יידן אין וואַרשע; 1864: 72,000; 1882: 129,294, ד"ה 33,40 פראָצ. פון דער אלגעמיינער צאָל באפעלקערונג אין וואַרשע; 1887: 150,558, ד"ה 34,28 פראָצ.; 1897: 212,892 — 35,39 פראָצ.; 1902: 263,824 — 35,81 פראָצ. 1910: 305,061 — 39,18 פראָצ.

די דאָזיקע צואוואַנדערונג פון דער יידישער און דערצו קולטורעל פרעמדער (רוסישער) באפעלקערונג האָט נאָך מער פאַרשטארקט די שנאה צו יידן מצד די קירסטלעכע סוחרים און האַנדווערקערס און האָט ענדלעך אין יאָר 1911 דערפירט צו אן אפענעם ברוך אין די פּויליש־יידישע באציאונגען. אין דעם דאָזיקן יאָר זענען פארגעקומען די וואלן צו דער 4טער רוסישער דומע און די יידן האָבן זיך אפגעזאגט צו שטימען פאַרן קאַנדידאט פון דער פּוילישער נאצ. דעמאקראטיע (קוכאזשעווסקי) וואָס האָט זיך אפן דערקלערט אלס שונא־ישראל, נאָר זיי האָבן געשטימט פאר דעם פּוילישן אַרבעטער יאגעלאָ, וועלכער איז טאקע געווילט געווארן. די פּאָליאקן האָבן דאָס נישט געקענט מוחל זיין און האָבן דערקלערט די יידן נישט בלויז אין וואַרשע נאָר אויך אין גאנץ קאָנגרעס־פּוילן, אן עקאָנאָמישן באיקאָט.

וואַרשע אונטער דער דייטשער אָקופּאַציע

בעת דער ערשטער וועלט־מלחמה און באזונדערס אין די ערשטע קריגסיאָרן האָט די יידישע באפעלקערונג אין וואַרשע זייער פיל געליטן. צענדליקער טויזנטער יידישע היימלאָזע זענען אָנגעקומען קיין וואַרשע און האָבן דאָ געמוזט אויסגעהאלטן וועלן דורך דער עפּנטלעכער וואוילטעטיקייט. בעת דער דייטשער אָקופּאַציע האָבן די יידן צוזאמען מיט די אנדערע איינוואוינערס געליטן הונגער און נויט, זיי האָבן אבער געקענט פרייער אפאטעמען און זיך פאליטיש אנטוויקלען. אויף דער דאָזיקער צייט פאלט אוים דער שטארקער אויפשוואונג פון דער יידישער זעלשאפטלעכערגע באוועגונג, די גרינדונג פון דער ציוניסטישער ארגאניזאציע, די אָרגאניזירונג פון די אָרטאָדאָקסן און פון די לינקע פארטייען: בונד, פועלי־ציון, פאראייניקטע, א"א. די אלע פארטייען האָבן ארויסגענעבן זייערע טאָגצייטונגען אָדער וואָכנבלעטער. די דייטשע אָקופאַנטן, וואָס האָבן געגלויבט דאָ צו בלייבן, האָבן אונטערגעשטיצט די יידישע געזעלשאפטלעכע באוועגונג און האָבן ארויסגענעבן א סטאטוט פאר די יידישע קהילות (1916) און עס זענען גראָנטירט געווארן די רעכט פון די יידן אלס נאציאָנאלע מינדערהייט.

אין אומאָפּהענגיקן פּוילן

די נייע פּוילישע מלוכה האָט איבערגעלאָזן די פאליטישע פריוהייטן פאר די יידן, אָבער זי האָט אנגעהויבן א גאנץ אנדערע פּאָליטיק צו וועלכער די יידישע פארטייען האָבן זיך געמוזט צופאסן. דאָס האָט געבראכט צום גיכן פונאנדערפאל פון דער פאלקס־פארטיי און צו דער שטארקונג פון די ציוניסטן און אָרטאָדאָקסן. די שטארקע אנטוויקלונג פונעם האַנדל און פון דער גרויס־אינדוסטריע אין די ערשטע יאָרן נאָכן קריג (בעת דער אינפלאציע) האָט אויך באַקרעפטיקט די אַרבעטער־פארטייען, באזונדערס דעם „בונד", וועלכער האָט געהאט צווישן דער יידישער ארעמקייט א געוויסן אייַנפלוס. טראָץ דעם האָבן די לינקע יידישע פארטייען נישט געקאָנט קיין איינציקן דעפוטאט אין קיינעם פון די דריי ביז איצטיקע פּוילישע סיימען.

דאָס קולטור- און שול - וועזן אין יידישן וואַרשע ביזן יאָר 1928

אין יאָר 1820 זענען געגרינדעט געווארן די ערשטע דריי יידישע פאָלקסשולן און די אויפזיכט איבער זיי איז איבערגעגעבן געווארן צום באקאנטן שריפטשטעלער יעקב טוגנדהאָלד. דאָס פראָגראם פון די דאָזיקע שולן האָט ארומגענומען אלגעמיינע און יודאיסטישע לימודים. די שולן זענען פארוואלטעט געווארן דורך דער מלוכה, אָבער זייער בודזשעט האָט געמוזט געדעקט ווערן פון די ספעציעלע יידישע שטייערן (אויפנטהאלטס־קארטן, כשר־פלייש־טאקסע). די פרעקווענצן אין די שולן איז לכתחילה געווען א גלענצנדיקע (אין ערשטן יאָר 300 שילער), באלד אָבער האָבן אין דער קהילה זיך אָנגעהויבן רייבונגען צווישן די אָרטאָדאָקסן און די אזוי־גערופענע „רייטשן" און דאָס איז נישט געבליבן אָן איינפלוס אויפן שול־באזוך. דער חסידיזם אין וואַרשע, ווי אין פּוילן ביכלל, איז געווארן וואָס א מאל שטארקער. אין יאָר 1843 איז דער גערער רבי ר' איטשע מאיר אלטער באשטימט געווארן אלס ערן־מיטגליד פון וואַרשעווער ראבינאט, אין וועלכן ער איז שפעטער, אין יאָר 1852, געווייליקט געווארן אלס דיין. אין דער זעלבער צייט האָט דער קאָצקער רבי ר' מענדעלע (געשטאָרבן אין 1859) געהאט אין וואַרשע אומצייליקע טויזנטער חסידים און אָנהענגערס. דער איסור וואָס די אָרטאָדאָקסיע האָט ארויסגערופן אויף די שולן האָט געפירט דערצו אז אין יאָר 1863 האָבן אין וואַרשע געאָפנט עקסטערן סך הכל 8 פאָלקסשולן (5 פאר יינגלעך און 3 פאר מיידלעך).

אויך די ראָבינער־שול, וואָס איז געעפנט געווארן דורך דער מלוכה אין יאָר 1826, איז באקומפט געווארן דורך די חסידים מיט גרויס פארביטערונג, הגם די שול האָט געהאט די בעסטע לערערס סיי פאר יידישע, סיי פאר וועלטלעכע לימודים (שטעדן, טוגנדהאָלד, האַראָוויץ). די ראָבינער־שול איז אזוי ארום געווארן א נעסט פאר אסימילאציע. אירע שילערס און אבסאָלוואנטן, וועלכע האָבן נישט געקאָנט באקומען קיין רבנים־שטעלעס אין קיין שום יידישער קהילה, האָבן זיך געווידמעט פראקטישע בארופן אָדער האָבן וויטער שטודירט און זענען געווארן די טיכטיקסטע דאקטוירים און אדוואקאטן וואָס האָבן געשפילט א זייער אנגענעמע ראָל אין דער אנטוויקלונג פונעם קולטור־לעבן אינערהאלב פון דער יידישער גמיינשאפט אין וואַרשע. איינס מוז מען אָבער פעסטשטעלן, אז פון די 1209 תלמידים, וואָס האָבן געלערנט אין דער ראָבינער־שול אין משך פון די 37 יאָר פון איר עקסיסטענץ, האָט קיין איינציקער נישט באקומען קיין פאָלסטן פון א רב. די רוסישע רעגירונג האָט געקוקט קרום אויף דער פּוילישער דערציאונג פון די רבנים־שילערס

און אין יאָר 1863 האָט זי געשלאָסן די שול, נאָך דעם ווי דאָס רוב תלמידים האָבן אָנטייל־גענומען אינעם אויפשטאַנד.

די שליסונג פון דער ראַבינער־שול און די פירונג פון די חסידים האָט פון דעסט ווענן נישט געקאָנט אין גאַנצן אונטערדריקן די אַנטוויקלונג פונעם פאָלקסשול־ווען אין ווארשע. האָרט פאַר דער וועלט־מלחמה האָבן אין ווארשע עקסיסטירט 20 יידישע פאָלקסשולן (12 פאַר יינגלעך און 8 פאַר מיידלעך מיט 1000 קינדער) מיט דער רוסישער אונטעריכטס־שפראַך. די שולן זענען אויסגעהאַלטן געוואָרן פון א ספּעציעלן יידישן שטייער (ביז 1862 פון דער כשר־פליישטאַקסע און שפּעטער פון יידישן קהילה־עטאַפּ). די ניי־אַנטשאַנענע פויליש מלוכה האָט אַנגעהויבן אייַנצופירן דעם שול־צוואַנג און האָט אייַנגעאָרדנט פאַר די יידישע קינדער אייַנגענע פאָלקסשולן מיט דער פויליש אונטעריכטס־שפראַך. אין יאָר 1920—1921 האָבן ווארשע באַזוכט די דאָזיקע שולן 6.228 יידישע קינדער 12.4 % פון דער אַלגעמיינער צאָל קינדער ביי 33 % יידישע באַפעלקערונג, אין יאָר 24—1925 — 14,088 יידישע קינדער 20.3 % פון דער אַלגעמיינער צאָל קינדער, די צאָל מיידלעך איז דערביי פיל גרעסער פון די יינגלעך, וועלכע האָבן נאָך גאַלערנט דאָס רוב אין די חדרים.

אויך די יידישע קהילה האָט אין 27—1928 אויסגעהאַלטן 10 פאָלקסשולן מיט 31 קלאַסן און 1262 קינדער אויסער דעם 3 קינדערהיימען און 4 קינדער־גאַרטנס. די אונטעריכטס־שפראַך אין די דאָזיקע שולן איז געווען פויליש, און אַרום 15 שעה וועכנטלעך האָט מען גאַלערנט די יודאיסטישע לימודים אין דער העברעאישער שפראַך.

„תרבות" האָט אין ווארשע נאָך 4 געמישטע קלאַסיקע פאָלקסשולן מיט העברעאישער אונטעריכטס־שפראַך.

די „צישא" האָט גאָר א גרויסע צאָל שולן מיט דער יידישער אונטעררריכטס־שפראַך.

דער „מיזרחי" האָט גאָר 2 פאָלקסשולן, איינע פאַר יינגלעך און די צווייטע פאַר מיידלעך. אויסער דעם זענען געווען א גאַנצע רייע פריוואָטע עלעמענטאַר־שולן פון אַלערליי טיפּן, פיל חדרים פון אַלטן טיפּ, ווי אויך אזעלכע ווי מען לערנט 10 שעה וועכנטלעך לימודי־חול (אגודה). מיטל־שולן זענען אין ווארשע נאָר 14 מלוכישע. אין שול - יאָר 1925 האָבן אין די דאָזיקע שולן גאַלערנט יידישע קינדער אויף אַן ערך פון 6000, 2 % פון דער יידישער באַפעלקערונג.

יידישע פריוואָט־גימנאַזיעס מיט פויליש אונטעריכטס־שפראַך און עפּנטלעכע רעכט זענען געווען אין ווארשע: 5 פאַר יינגלעך, 20 פאַר מיידלעך און 1 געמישטע. צוזאַמען האָבן אין די דאָזיקע שולן גאַלערנט אין שוליאָר 27—1928 4950 קינדער. אין אַלע יינגלשע גימנאַזיעס און אין 2 מיידלשע גימנאַזיעס זיינען גאַלערנט



תלמידים פונעם רבנים־סעמינאַר „תחכמוני" מיטן דירעקטאָר ד"ר מאיר באַלאַבאַן

לערנט געוואָרן העברעאישע און יידישע לימודים פון 7 ביז 10 שעה וועכנטלעך.

יידישע פאַכשולן זענען געווען אין ווארשע: 1 אַבטקלאַסיקער רבנים־סעמינאַר „תחכמוני", געגרינדעט דורכן „מיזרחי" און געשטיצט פון דער רעגירונג (דעם „תחכמוני" האָבן באַזוכט 211 שילער אין עלטער פון 13 ביז 20 יאָר), 1 מלוכישער קלאַסיקער סעמינאַר פאַר יידישע רעליגיע־לערער, 1 רבנים־שול, 1 סעמינאַר פאַר פרעבליסטינס פון „תרבות", 1יעריקער לערער־סעמינאַר פאַר מאַטוריסטן, 1 דערגענצונגס־קורס פאַר טעטיקע לערער פון די פאָלקסשולן, 1 האַנטווערקער־שול פון דער יידישער קהילה מיט 240 שילער, 1 האַנטווערקער־שול פונעם פאַראיין צו שאַפן אַרבעט פאַר אַרעמע יידן — 234 שילער, 1 האַנט־ווערקער־שול פאַר מיידלעך, פון דער יידישער קהילה — 156 שילערינס, 1 דערגאַנצונגס־שול פאַר האַנטווערקער-שילער, און ווארשטאַטן פון „אָרט" מיט 372.

פּרעסע

זינט פעברואר 1928 האָט עקסיסטירט אין וואַרשע א חויכשול פֿאר יידישער וויסנשאפֿט, וואו עס איז געלערנט געוואָרן אקאדעמיש אלע פאכן פון דער יידישער וויסנשאפֿט.

אין יאָר 1823 איז אין וואַרשע דערשינען דאָס ערשטע אין פוילן יידישע וואָכנבלאָט מיטן נאָמען „דער בעאָבאכטער אַן דער וויכסל" און אויך מיט דער פוילישער איבערשריפט „פּאָסטזשע־נאטש נאדווישלאנסקי". דאָס בלאָט איז דערשינען אויף פויליש און אויף יידיש־דייטש אונטער דער רעדאקציע פון דעם שפּעטערדיקן דירעקטאָר פון ראבינער־שול, אַנטאָני אייזנבוים. אין יאָר 1824 האָט דאָס בלאָט אויפגעהערט צו דערשיינען און עס האָט געהערשט א פויזע ביזן יאָר 1860, וועו דניאל נייפעלד האָט אָנגעהויבן ארויס־צוגעבן א פויליש אָסימילאַטאָריש וואָכנבלאָט וואָס האָט שפּעטער זיך פאַרוואַנדלט אין דער „איזראַעליטא" (1865), וועלכע איז דער־שינען ביזן יאָר 1908.

אין יאָר 1862 האָט אָנגעהויבן צו דערשיינען אונטער דער לייטונג פון חיים זעליג סלאָנימסקי דאָס העברעאישע וואָכנבלאָט „הצפירה" וואָס איז שפּעטער (1886) פאַרוואַנדלט געוואָרן אין א טעגלעכער צייטונג אונטער דער רעדאקציע פון נחום סאָקאָלאָוו. די טעגלעכע „הצפירה" איז דערשינען ביז די ערשטע יאָרן פון דער ערשטער וועלט־מלחמה. אין דער מלחמה־צייט איז די „הצפירה" רעדאַגירט געוואָרן דורך ע. נ. פרענק. נאָך א שווערן קאמף פאר איר עקסיסטענץ איז די „הצפירה" אין יאָר 1917 ווידער פאַרוואַנדלט געוואָרן אין א וואָכנבלאָט, ווערנדיק דער אָרגאַן פון דער ציוניסטי־שער אָרגאַניזאַציע. אין יאָר 1920 האָט די „הצפירה" ווידער אָנגע־הויבן צו דערשיינען אלס טאָגצייטונג אונטער דער רעדאקציע פון ש. ראָזנפעלד. סוף 1921 איז ווידער אריינגעטרעטן אן הפסקה אין דער העברעאישער טאָג־פּרעסע אין פוילן, וואָס האָט נעדויערט ביז 1924 וועו ס'האָט אָנגעהויבן דערשיינען דער „היום" וועלכער איז ארויסגעגאנגען ביזן יאָר 1926. זינט 1927 דערשיינט ווידער די „הצפירה" אלס טאָגצייטונג, עס דערשיינען אויך אָנדערע העברע־אישע צייטשריפטן: החלוץ, השומר הצעיר און אנדערע. אין פאַרשידענע יאָרן ביזן יאָר 1928 זענען דערשינען די העברעאישע צייטונגען: הצופה, הקול, הבוקר, הדור, און די יידישע: דער וועג, דער טעלעגראָף, דער פרײַנד, די נייע וועלט, מאָרגענבלאָט, אונזער לעבן, דאָס נייע לעבן, נייעס, וואַרשעווער טאָגעבלאָט, דאָס יידישע וואָרט.

אינעם יאָר 1928 זענען דערשינען אין וואַרשע די יידישע צייי־טונגען: „היינט" (געגרינדעט אין יאָר 1908) „מאָמענט" (1911) „פּאָלקס־צייטונג", „אונדזער עקספּרעס", „דער יוד", איין פוילישי־יידישע צייטונג „נאש פּשיגלאָנד", די וואָכנבלעטער: „ליטעראַרי־שע־בלעטער", „דער שפּיגל", „האַנדלס־וועלט", „באַפרייאונג־אַר־בעטער־שטימע", „דער בלאָפער". מאָנאַטשריפטן: „די יידישע וועלט", „ביכער־וועלט", „אונדזער האָפענונג", „די עפאָכע", „די נייע צייט", „די קאָאָפּעראַטיווע באַווענונג", „פּאַרן פּאָלק", א"א.

פּאַרלאַמענט

וואַרשע איז תמיד געווען א צענטער פונעם יידישן און העברע־אישן בוכהאַנדל און עס איז עס נאָך מער געוואָרן בעת דער ערשטער וועלט־מלחמה, צוליב דער פולשטענדיקער פאַראַרעמונג פון ווילנע. אין וואַרשע האָבן עקסיסטירט אין יאָר 1928 די וויכטערדיקע פאַר־לאָגן: „צענטראַל", „שטיבל־פּאַרלאָג" „קולטור־ליגע", „י. קלעצקין", „ה. בזשאָזע", „ביכער", „ברידער לעווין־עפשטיין", „גיטלין", „פרייד", „גאָלדפּאַרב", „ראָסאָווסקי", „די וועלט", „דער האַמער", און אנדערע.

טעאַטער און אַנדערע קולטור - אַנשטאַלטן

זינט פיל יאָרן האָט אין וואַרשע עקסיסטירט יידישע טעאַטערס (די טרופּן פון נאָלדפאַדן, שמר, קאַמינסקי, עפעלבערג, קאַמפאַניע־יער, ראָפּעל, א"א.). בעת דער ערשטער וועלט־מלחמה האָבן זיך אין וואַרשע אָרגאַניזירט 2 יידישע דראַמאַטישע טרופּעס: די „ווילנער" וועלכע האָבן זיך קונה־שם געווען אין איראָפּע, און די טרופּע פון דער מאַמע פון יידישן טעאַטער, אסתר רחל קאַמינסקי, מיט איר טאָכטער אידע קאַמינסקא און איידעם זיגמונט טורקאָוו. וועו די „ווילנער" זענען ארויסגעפאָרן קיין מערב אייראָפּע און אסתר רחל קאַמינסקי איז געבליבן שטעקן אין אוקראינע האָט זיך אין וואַרשע אָרגאַניזירט אַן אַנדער טרופּע, וועלכע האָט געשפּילט אין „צענט־ראַל" טעאַטער. די דאָזיקע טרופּע, וועלכע איז שפּעטער אָנגעפירט געוואָרן דורך זיגמונט טורקאָוו און דערנאָך דורך ליפּמאַנען, האָט זיך דערוואָרבן זייער א גוטן נאָמען. צוליב דעם אָבער וואָס דער איינציקער יידישער טעאַטער־בנין איז פאַרקויפט געוואָרן דער רע־גירונג אויף א מאָנאָפּאָל־ביורא, האָט די טרופּע געמוזט אויפהערן צו שפּילן. אין 1925 איז אין וואַרשע אָנטשטאַנען א יידיש קליין־קונסט־טעאַטער „אַזאַזעל" אונטער דער לייטונג פון דוויד הערמאַן, וואָס האָט עקסיסטירט בלויז עטלעכע חדשים. אין 1926 איז אָנט־שטאַנען דאָס קליין־קונסט טעאַטער „סקאַלא". אויסער דעם האָט עקסיסטירט אין וואַרשע: קאַמינסקים טעאַטער אונטער דער לייטונג פון משה ליפּמאַן, און זינט מערץ 1928 די ווילנער טרופּע אונטער דער לייטונג פון מאַזאָ.

פון אַנדערע קולטור־אינסטיטוציעס דאַרף דערמאָנט ווערן די יודאיסטישע ביבליאָטעק ביי דער גרויסער סינאַגאָגע אויף טלא־מאצקע (25.000 בענד), דאָס בערסאָן־מוזעאום פון דער יידישער קהילה מיט זייער פיל אלטערטימלעכע זילבער־כלים און האַנט־שריפטלעכע כתובות, דער ארכיוו פון דער קהילה און דער אויס־שטעלונגס־זאל פון דער געזעלשאפט צו פאַרשפּרייטן קונסט ביי יידן.

דאָס רעליגיעזע און סאָציאַלע לעבן

די אויסערלעכע פּאַרעם פון רעליגיעזן לעבן גיט די יידישע קהילה, וועלכע איז דירעקט אָדער אומדירעקט אָפהענגיק פונעם קול־טור־דעפּאַרטאַמענט אין בילדונגס־מיניסטעריום. ביז 1924 איז אין דאָזיקן דעפּאַרטאַמענט געווען א ספּעציעלע יידישע אָפּטיילונג אונ־טער דער אָנפירונג פונעם מיניסטעריאַל־ראט ה' שמואל אַדאַלבערג. אין יאנואר 1925 איז די דאָזיקע אָפּטיילונג בטול געוואָרן און די יידישע ענינים זענען אויבערגעגאַנגען געוואָרן דער אלגעמיינער אָפּ־טיילונג פאר נישט קריסטלעכע אמונות, ביי וועלכער ה' אדאלבערג איז געווען ראטגעבער און זאכקענער פאר יידישע אָנגעלעגנהייטן.

די לעצטע וואָלן צו דער וואַרשעווער קהילה אויפן גרונד פונעם נייעם קהילה־געזעץ זענען פאַרנעקומען אין יוני 1924, אָבער צוליב דעם שפּראַכן־סקאַנדאל אויף דער ערשטער זיצונג פונעם קהילה־ראט האָט די רעגירונג פאַרלענגערט די טעטיקייט פון דער אלטער קהילה־פאַרוואַלטונג ביזן יאָר 1926. ערשט אין מערץ 1926 איז די שפּראַכפראגע געלייזט געוואָרן אזוי אז דער פאַרזיצער און אויך די מיטגלידער פונעם קהילה־ראט מענן רעדן אויף די זיצונגען העברע־איש אָדער יידיש. דער צוזאַמענשטעל פונעם קהילה־ראט איז געווען: 18 ציוניסטן, 16 אגודהניקעס, 4 אומפּאַרטייאישע אָרטאָדאָקסן (גראָדזיסקער און אלעקסאַנדרער חסידים) 6 בונדיסטן, 3 פּאָלקיסטן, 2 לינקע פועלי־ציוניסטן. ענלעך דערצו איז אויך געווען דער צו־זאַמענשטעל פון דער קהילה־פאַרוואַלטונג: פאַרזיצער פון קהילה־ראט: דעפּ' אליהו קירשבוים; וויצע פאַרזיצערס: פרנס ד"ר י. גאָט־ליב (ציוניסט) און פרנס יעקב טראָקענהיים (אגודה), פאַרזיצער פון דער קהילה־פאַרוואַלטונג: דעפּ' העשל פאַרבשטיין (מזרחי) וויצע פאַרזיצערס: פרנס משה פעלדשטיין (ציוניסט) און פרנס ישוע אר־אנבוים (אגודה).

זינט דעם אָנהייב פונעם 19טן יאָרהונדערט האָבן אין וואַרשע אַמטירט די באַרימטע רבנים פוזינער, ליפּשיץ, דאָווידאָווסקי, מיי־זלס, גאָזונדהייט. אין יאָר 1870 איז אָפּגעשאפט געוואָרן דער אמט פון אייבעראַבינער און זינט דעמאָלט זענען אין וואַרשע געווען טעטיק בלויז באַזירקס־רבנים, וואָס האָבן געביל־דעט צוזאַמען א ראַבינאַט. אין יאָר 1923 איז אויך דער פאַרשריטלעכער פריידי־קער ביי דער גרויסער סינאַגאָגע אויף טלאַמאַצקע געוואָרן א באַ־זירקס־רב פון דער „אגודה", דער באַרימטער געלערנטער ד"ר שמואל אברהם פּאָזנאַנסקי, וועלכער האָט זיך שוין דעמאָלט נעפּו־נען כמעט אויפן טויטנבעט. זינט 1923 האָט פּרנומען דעם דאָזיקן אמט דער אוניווערסיטעט פּראָפעסאָר ד"ר משה שאר.

די יידישע קהילה האָט אויך געהאַט אונטער איר רשות 8 שפּיטאָל (אויף טשיסטע) פּאַר 1000 בעטן, 8 קינדער-שפּיטאָל אויף שליסקע, 8 מושב-זקנים אויף וואָלסקע, 2 שילען (נאָוושיק שיל, און אויף פּראָגע).

דאָס רוב וואַרשעווער פילאַנטראָפּישע אנשטאַלטן האָבן אָבער נישט געהערט צו דער קהילה, נאָר זענען געשאַפן געוואָרן דורך יחידים אָדער חברות און זענען אויך פּאַרוואַלטעט געוואָרן דורך די דאָזיקע חברות אָדער דורך קאָמיטעטן. אַזוי זענען אין וואַרשע אויסגעהאַלטן געוואָרן דורך באַזונדערע פּאַראיינען: 4 יתומים-הויזער, 3 קימפּעטאָרינס-אנשטאַלטן, 3 מושב-זקנימס, זומער-קאָלָניעס, 8 סאַנאַטאָריע פּאַר לונגען-קראַנקע, 8 שולע פּאַר טויב-שטומע מיט אַן אינטערנאַט, אנשטאַלטן פּאַר גייסטיק-קראַנקע, די געזעלשאַפט „טאָז" האָט זיך באַשעפטיקט מיטן געזונט-צושטאַנד פון דער אָרעמער באַפעלקערונג, די געזעלשאַפט „לינת-הצדק" מיט קראַנקן-פּלעגע, „בית-לחם" האָבן פּאַרזאָרגט די אָרעמע-לייט מיט שפּייז-פּראָדוקטן אויף שבתים און יום-טובים, „תומכי-אסורים" האָט פּאַרזאָרגט מיט כשר עסן יידישע אַרעסטאַנטן און סאָלדאַטן. דער רעטונגס-קאָמיטעט האָט געשטיצט די נויטבאַדערפטיקטע יידן און די דאַכלאָזע מיט 8 היים, די גמילת-חסדים-קאַסעס האָבן אַרויסגעגעבן הלוואות פּאַר געפּאַלענע בעל-מלאכות און קיילנהענדלערס, אָן פּראָצענט.

דאָס עקאָנאָמישע לעבן

אין עקאָנאָמישן לעבן פון וואַרשע האָבן יידן געשפּילט די וויכטיקסטע ראָלע. זיי האָבן געביל̈דעט 90 פּראָצענט פון אַלע סוחרים און אויך אַן ענלעכן פּראָצענט פון די האַנטווערקערס. די יידישע סוחרים, קליינהענדלערס און האַנטווערקערס זענען געווען אָרגאַניזירט אין גרויסע פּאַרבאַנדן, וואָס האָבן אַרומגענומען דאָס גאַנצע לאַנד. אין וואַרשע איז געווען 8 סוחרים-צענטראַלע מיט 76 סעק-ציעס לויט די באַזונדערע האַנדלס-בראַנשעס. אין וואַרשע אליין האָט געציילט די צענטראַלע 6000 מיטגלידער. צו דער צענטראַלע האָבן אויך געהערט 314 פּאַראיינען אין דער פּראָווינץ מיט אן אל-געמיינער צאָל פון 29.000 מיטגלידער. דער צענטראַלער האַנטווערקער-פּאַרבאַנד האָט געציילט אין וואַרשע אליין 7000 מיטגלידער און האָט אין דער פּראָווינץ געהאַט 542 אָפּטיילונגען מיט 100.000 מיטגלידער. דער צענטראַלער קליינהענדלער-פּאַרבאַנד האָט געהאַט 271 אָפּטיילונגען מיט 120.000 מיטגלידער, אין וואַרשע אליין 6000. די סוחרים, האַנטווערקערס און קליינהענדלערס האָבן געהאַט זייערע אייגענע קאָאָפּעראַטיוון בענק וואָס זענען פינאַנסירט געוואָרן דורך דער צענטראַלער יידישער קאָאָפּעראַטיוון-באַנק. אויסער דעם האָבן עקסיסטירט אין וואַרשע 8 גאַנצע רייַ האַנטווערקער-קאָאָפּעראַטיוון.

אויך די יידישע אינטעליגענץ איז געווען אָרגאַניזירט אין פּראָפעסיאָנעלע פּאַראיינען (דאָקטוירים, אינזשעניערן, זשורנאַליסטן און ליטעראַטן, פּאָלקס- און מיטל-שול-לערערס, תלמידים א"א).

גוט אָרגאַניזירט זענען געווען די אַרבעטערס פון אַלע בראַנזשעס. די פּראָפעסיאָנעלע אַרבעטער-פּאַראיינען זענען געווען די אייניציקע בריק צווישן די פּוילישע און יידישע סאָציאַליסטן, אויפן קולטורעלן געביט זענען זיי זיך געגאַנגען יעדער אייגער זיין באַזונדערן וועג.

לויט דער סטאַטיסטיק פון אינזשעניער העלער זענען אין יאָר 1921 געווען אין וואַרשע 12.414 אינדוסטריע-אונטערנעמונגען, וואָס האָבן געהערט צו יידן און באַשעפטיקט יידישע אַרבעטערס. אין דער אינפלאַציע צייט (1922-1924) זענען אנטשטאַנען טויזנטער נייע אונטערנעמונגען, וועלכע זענען אָבער אין די יאָרן 1925—1926 צוזאַמען מיט די אַלטע צו גרונט נעגאַנגען.

(פון יובילייַ-בוך „היינט", וואַרשע 1908—1928)

בתיה טעמקין — בערמאַן (ישראל)

צו דער געשיכטע פון ייִדישן בוך אין פוילן

ייִדישע ביבליאָטעקן אין וואַרשע

דער אָנהייב

די ייִדישע ביבליאָטעקן אין וואַרשע האָבן נישט געהאַט קיין לאַנגן קיום. ווי באַווּסט איז בכלל דער גאַנצער סטאַביליזער ייִדישער ייִשוב אין וואַרשע אַנטשטאַנען אין סוף פון 18טן יאָרהונדערט. וועגן קיין שום באַווּסטע ייִדישע ביבליאָטעקן איז אונדז פון יענער צייַט נישט באַקאַנט. וואַרשיינלעך האָבן בייַ פאַרשידענע שולן און בתי־מדרשים עקסיסטירט פאַרשידענע זאַמלונגען פון רעליגיעזע ספרים, געווען איז מן הסתם עפּעס אַ ביבליאָטעק בייַ דער האָבינער־שול אין וואַרשע, אָבער קיין שום שפּורן זענען פון דעם נישט נעבליבן. די ערשטע ייִדישע ביבליאָטעק, וואָס האָט זיך דערהאַלטן כמעט ביז דער צווייטער וועלט־מלחמה איז געווען די ביבליאָטעק בייַם „פאַראיין פון האַנדלס־אַנגעשטעלטע פון משה'ס גלויבן" וועלכע איז אַנטשטאַנען שוין אין יאָר 1858 אונטערן נאָמען „חברה משרתים".

אַרום יאָר 1872 איז די פאַלקסטימלעכע „חברה" פאַרוואַנדלט געווָאָרן אין אַ פאַראיין. אין דער פאַרוואַלטונג זענען אַרייַן אַסימילירטע יונגע־לייַט פון דעם בעסערן קלאַס „בוכהאַלטערס", ווי ס'שרייבט זיך אין אַ פוילישן באריכט, און מען האָט נעגרינדעט אַ ביבליאָטעק מיט לויטער פוילישע, רוסישע און דייַטשע ביכער. טראָץ דעם וואָס די פּשוטע מיטגלידער האָבן פאַרלאַנגט פיל מאַל אַרייַנגענומען אויך ייִדישע ביכער, האָט די פאַרוואַלטונג געפּסלט „זשאַרגאָן". איז דעריבער נישט קיין וווּנדער, אַז אין אַלע באריכטן פון דער ביבליאָטעק (נעדרוקטע איז דער אַסימילאַטאָרישער צייַטשריפט „איזראַעליטא") באַקלאָגט מען זיך אויף שוואַכער פּרעקווענץ. אין דער זעלבער צייַט (אין די 80—90 יאָרן האָבן שוין אין וואַרשע עקסיסטירט ייִדישע בוכהאַנדלונגען, וואָס האָבן פאַר אַ קלייניגע אָפּצאָל אויסגעבאַרגט ייִדישע ביכער פון שאָמער, דיק, דינעזאָן א"א.

די הויפּט־באַזוכער פון די פּרימיטיווע ביבליאָטעקן זענען טאַקע געווען משרתים און דינסטמיידלעך, וועלכע האָבן אויך אָפּט מאָל באַקומען אַרויסגעבאַרגט פאַרשידענע טרויעריקע ראָמאַנען וואַנדערנדיקע מוכר־ספרים און פאַקנטרעגערס. אַרויסגעבאַרגט ביכער האָט מען איבערהויפּט אויף שבת, אָבער שוין פון מיטוואָך אָן זענען געקומען אין די ביכער־קראָמען פאַרברענטע לעזער, כדי באַצייַטנס אַרייַנצוכאַפּן א גוט בוך. וועגן דעם אַלעם האָט מיר דער־צייַלט אין יאָר 1933 אַן אַלטיטשקער ייִדישער בוכהענדלער און פאַרלעגער, אַברהם מאַרגנשטערן פון פראַנציסקאַנער גאַס, וואָס נאָך זיַינע עלטערן האָבן אויף נאַלעווקעם געהאַט א ביכער־קראָם.

אין יאָר 1880 איז אַנטשטאַנען די ערשטע גרויסע, מאָדערנע ייִדישע ביבליאָטעק אין וואַרשע. דאָס איז געווען די ביבליאָטעק בייַ דער גרויסער סינאַגאָג (רעפאָרמירטער שול) אויף טלאָמאַצקע־גאַס.

בייַ דער סינאַגאָג זענען דעמאָלט שוין געווען געזאַמלט פיל רעליגיעזע ספרים, אָפּט געשאַנקען פון אַסימילירטע ייִדן, וועלכע האָבן נישט געהאַט וווּ אַהינצוטאָן די ירושה פון זייַערע טאַטעס און זייַדעס. ס'איז אַנטשטאַנען א פּראָיעקט צו גרינדן א יודאַיסטישע ביבליאָטעק און באַלד האָבן זיך א שאָט געטאָן רייַכע ביכער־מתנות. אייניער פון די גרינדער און נאָכער לאַנגיאָריקער איבערגעבענער לייענער פון דער ביבליאָטעק איז געווען ד"ר שמואל פּאַזנאַנסקי. לאַנגע יאָרן האָט די ביבליאָטעק וועגעטירט אין 3 קליינע צימערלעך בייַ דער סינאַגאָג. ערשט כמעט 50 יאָר שפּעטער האָט זי באַקומען אַן אייגענע געביידע.

צום סוף פון 19טן יאָרהונדערט, ווען ס'זענען אַנטשטאַנען מעכטיקע אַרבעטער־ און ציוניסטישע ריכטונגען, האָבן שוין גרעסטנטייל עקסיסטירן אומלענאַלע (בתים צאראט) אַרבעטער־ און נעזעלשאַפטן.

טאַבעלע 1

אַלגעמיינע סטאַטיסטיק פון די ייִדישע ביבליאָטעקן אין וואַרשע

(אין יאָר 1934)

כאַראַקטער און קאַטעגאָריע		ביכער: אַלג. צאָל	ביכער: ייִדישע	ביכער: זעברעישע	ביכער: פוילישע	ביכער: אַנדערע	אַלג. צאָל לעזער:	פון דעם לייענען: ייִדיש	פון דעם לייענען: העבר.	פון דעם לייענען: פויליש
צייַכן		ס"ה	265.336	67.442	134.522	134.264	38.108	19.340	5.309	355	13.685
50											
—	פריוואַטע אויסלייַ־ביבל.	152.500	22.550	3.350	103.950	22.650	12.150	1.410	85	10.655
2	יודאַיסטישע ביבליאָטעקן	34.700	6.000	18.460	500	9.740	(*)	?	?	?
13	ארבעטער "	48.500	29.100	— —	15.900	3.500	5.003	3.080	— —	1.923
6	פאראיינס־ביבליאָטעקן	18.436	5.647	80	10.576	— —	1.144	345	3	796
11	ציוניסטישע "	6.335	2.010	2.967	1.348	2.133	693	323	164	206
3	מזרחיסטישע "	1.115	535	405	140	35	179	61	93	25
3	אנודיסטישע "	1.560	950	260	350	— —	180	90	10	80
2	אַנדערע "	2.200	650	— —	1.500	50	— —	— —	— —	— —

*) די צאָל פון זייַערע לעזער איז שווער צו וועגן פּעסטשוטעלן, ווייַל זיי האָבן געלייענט אויפן אָרט.

שאפטלעכע ביבליאָטעקן, אָבער דער אמתדיקער אויפבלי איז נעקומען אין דער צייט פון דער ערשטער וועלט־מלחמה. דעמאָלט זענען געגרינדעט געוואָרן די מערסטע ביבליאָטעקן, וואָס זייער קיום האָט נעדויערט ביזן גרויסן אומקום.

פּאַר דער מלחמה

ביז דעם יאָר 1939 האָבן אין וואַרשע עקסיסטירט אַרום 50 יִידישע ביבליאָטעקן. אונטער דער דעפיניציע „יִידישע ביבליאָטעקן" ווערן דאָ פֿאַרשטאַנען ביבליאָטעקן, וועלכע האָבן נעהערט צו יִידישע אייגנטימער (פֿערזאָנען אָדער אינסטיטוציעס), האָבן באַדינט יִידישע לעזער און פֿאַרמאָגט אַן אָפּטיילונג פון העברעישע אָדער יִידישע ביכער. עס ווערן אָבער נישט גענומען אין אַכט אַ רײַ פֿרי־וואַטע לײַ־ביבליאָטעקן, וואָס האָבן נעהערט צו יִידן, באַדינט ס'רוב יִידן, אָבער פֿאַרמאָגט בלויז פֿוילישע אָדער פֿרעמדשפֿראַכיקע בי־כער. עס ווערן אויך נישט גענומען אין אַכט ביבליאָטעקן, וועלכע האָבן געהאַט אַ יִידישע אָפּטיילונג (צ"ב די פֿוילישע נאַציאָנאַלע ביבליאָטעק) האָבן אָבער צו יִידן נישט געהערט. די 80 ביבליאָ־טעקן זענען געווען די ווײַטערדיקע: *)

חוץ די 50 ביבליאָטעקן פון דער טאַבעלע, האָבן נאָך אין וואַרשע עקסיסטירט עטלעכע קלענערע ביבליאָטעקן, צו וועלכע עס איז ge־לונגען צו צוקומען שוין נאָכן פֿאַרענדיקן די אַרבעט. וועגן זיי וועט נאָך דערמאָנט ווערן. אויסער דעם זענען דאָ נישט באַשריבן געוואָרן די פֿריוואַטע זאַמלונגען פון אַ רײַ יִידישע געלערנטע און זאַמלער ווי: פֿראָפּעסאָר באַלאַבאַן, שאָר א"א. ס'זענען אויך נישט אַרומגע־נומען געוואָרן ביכער־זאַמלונגען פון ריין־רעליגיעזן כאַראַקטער בײַ שולן און בתי־מדרשים. א באַזונדערע קאַטעגאָריע בילדן די ביכער זאַמלונגען פון יִידישע לערן־אַנשטאַלטן, די מערסטע פון זיי האָבן קיין העברעישע אָדער יִידישע ביכער נישט פֿאַרמאָגט. בלויז אין עטלעכע זענען אַזעלכע אָפּטיילונגען געווען.

---

*) אַלע טאַבעלעס און ציפערן זענען אָנגענעבן לויט מײַן בראָשור: ב. טעמקין: „די יִידישע ביבליאָטעק אין וואַרשע אין ליכט פון ציפערן". סטפֿאַראַ־אָפֿדרוק פון „דאָס וויסטשאָפֿטלעכע לעבן" נומ' 6 - 7, 1934 וואַרשע.

טאַבעלע 2

יִידישע שול - ביבליאָטעקן אין וואַרשע

ל"נ	שול	אַדרעס	צאָל ביכער				צאָל לייענער
			אלגעמ.	העברעישע	יִידישע	פּוילישע	אַנדערע	
1.	סעמינאַר פֿאַר לערער פון רעליגיע	נענשע 9	4476	1595	—	2881	—	130
2.	תּהכמוני סעמינאַר	גזשיבאָווסקע 29	1200	400	100	700	—	100
3.	גימנאַזיום „אסכלה"	טלאָמאַצקע 11	3921	1228	—	2483	210	360
4.	גימנאַזיום קרינסקי	מיאָדאָווע 7	3550	650	100	2240	560	225
5.	גימנאַזיום „חינוך"	אַגראָדאָווע 27	2739	696	—	1600	443	260
6.	גימנאַזיום „לאור"	נאָלעווקעם 2	2011	500	—	1400	111	152
7.	גימנאַזיום י. פּינקעל	לעשנע 14	1849	79	—	1500	270	200
8.	גימנאַזיום „יהודיה"	רלוגע 55	1597	660	—	737	200	220

געגויער אויסוויז פון יידישע ביבליאָטעקן אין וואַרשע

יודאַיסטישע ביבל.

1. יודאַיסטישע ביבליאָטעק בײַ דער גרויסער סינאַגאָגע (טלאָמאַצקע 5) עקסיסטירט פונעם יאָר 1880. צאָל ביכער — 33.000. לײַטער משה וויסבערג. איינענע נעבײַדע מיט א לייען־זאָל.

2. יודאַיסטישע ביבליאָטעק בײַ דער סינאַגאָגע „שערי־ציון" (פּאָוויע גאָס) צאָל ביכער — 1.700.
ארבעטער ביבליאָטעקן.

אַרבעטער ביבליאָטעקן

3. גראָסער ביבליאָטעק. (רלוגע 50, שפּעטער לעשנע 13). צאָל ביכער — 20.000 אַנטשטאַנען פון פֿאַראייניקן די ווײַטערדיקע ביבליאָטעקן: א) ביבליאָטעק פון לאַנד־ראָט פון פּראָפּ. קלאָסן־פֿאַר־אייגען, ב) טראַנספּאָרט פֿאַראייַן, ג) באַקלייד־פֿאַראייַן, ד) מעטאַל־פֿאַראייַן, ה) „יאָף" (יִידישע ארבעטער פרוי), ו, ז) ביבל. פון צוויי אָוונט־שולן, ח) קינדער ביבליאָטעק א"נ פון שמואל האוז. לייטער: הערמאַן קרוק. („בונד") אַנטשטאַנען אין יאָר 1915.

4. ביבליאָטעק „דאָס לעבן" (דזשעלנע 32) צאָל ביכער 12.900; אַנשטאַנען בײַם טעקסטיל־פֿאַריין (קאָמוניסטן) אין יאָר 1918.

5. „הזמיר" (נענשע 14) צאָל ביכער 5000; לחתחילה בײַם פֿאַרבאַנד „הזמיר", שפּעטער איבערגענאַנגען צו פּועלי־ציון (צ. ס.). אַנטשטאַנען אין יאָר 1915.

6. „באַראַאַוו־ביבליאָטעק" (קאַרמעליצקע 15, שפּעטער 4), צאָל ביכער 4000; אַנטשטאַנען אין יאָר 1919 (פּועלי־ציון לינקס) נאָך פֿאַר דער מלחמה קאָנפֿיסקירט דורך דער סאַנאַטאַרישער פֿא־ליציי, די ביכער פֿאַרברענט.

7. „וויסן" (פּאָוויע 54), צאָל ביכער 2000. (קאָמוניסטן).

8. „פּראָגרעס גראָסער־ביבליאָטעק" (זאָמבקאָווסקא), צאָל בי־כער 1000 (בונד).

9. „י. ל. פּרץ־ביבליאָטעק" (אָכאָטע), צאָל ביכער 800 (קא־מוניסטן).

10. ביבליאָטעק בײַם ספּאָרט־קלוב „זשאָר" (פּראָגע), צאָל ביכער 700 (פּועלי־ציון לינקע).

11. „י. ל. פּרץ־ביבליאָטעק" (פּראָגע), צאָל ביכער 600 (קאָמוניסטן).

12. „י. ל. פּרץ־ביבליאָטעק" (פּאָוואָנזעק), צאָל ביכער 450 (קאָמוניסטן).

13. ביבליאָטעק בײַם „יוגבאָר" (זאמעננהאף 6) צאָל ביכער 250 (פּועלי־ציון לינקע).

14. ביבליאָטעק בײַ דער „יוגנט" (זאמעננהאף 29) צאָל ביכער 250 (פּועלי־ציון לינקע).

15. „מיכאָלעוויטש־ביבליאָטעק" (פּאָוואָנזעק), צאָל ביכער 200 (בונד).

פּאָראַיינס־ביבליאָטעקן

16. קעגנזייטיקע הילף פון קאָמיוואָיאָזשאָרן (לעשנע 14), צאָל ביכער 6.500; אנטשטאנען ארום יאָר 1900.

17. קעגנזייטיקע הילף פון סוחרים (אָרלע 6) צאָל ביכער 5.336; אנשטאנען אדום יאָר 1900.

18. דרוקער־פּאָראַיין (דזשעלנע 33), צאָל ביכער 4.000;

19. אָרטיסטן־פּאָראַיין (לעשנע 2), צאָל ביכער 1.200.

20. צענטראַלער האַנדווערקער־פּאָראַנד (ביעלאָנסקע 7), צאָל ביכער 900.

21. ליטעראַטן־פּאָראַיין (טלאָמאצקע 13), צאָל ביכער 500.

ציוניסטישע ביבליאָטעקן:

22. „מרכז" (ביעלאָנסקע 9), צאָל ביכער 3.000; עקסיסטירט זײַט יאָר 1917.

23. „התחיה" (זאמעננהאף 13); צאָל ביכער 900.

24. „עקיבא" (קרולעווסקע 49), צאָל ביכער 250.

25. „גורדוניה" (נאָוואָליפּקע 25), צאָל ביכער 200.

26. ציוניסטישע אָרגאַניזאַציע, סניף מאָקאָטאָוו־פּולאָווסקע, צאָל ביכער 275.

27. ציוניסטישע אָרגאַניזאַציע, סניף פּאָוואָנזעק־עלבלאָנסקע, צאָל ביכער 200.

28. ציוניסטישע אָרגאַניזאַציע, סניף טשערניאָקאָוו־טשערניאָק, צאָל ביכער 170.

29. ציוניסטישע אָרגאַניזאַציע, סניף פּעלצאָוויזנע, צאָל ביכער 100.

30. „הנוער הציוני", סניף פּעלצאָוויזנע, צאָל ביכער 130.

31. „החלוץ" (קאָרמעליצקע 29), צאָל ביכער 750.

32. „החלוץ הצעיר" (זאמעננהאף 26), צאָל ביכער 350.

מזרחיסטישע ביבליאָטעקן:

33. „החלוץ המזרחי" (זאמעננהאף 7), צאָל ביכער 600.

34. „צעירי המזרחי" (קרולעווסקע 43), צאָל ביכער 265.

35. „צעירי החלוץ המזרחי" (זאמעננהאף 46), צאָל ביכער 250.

אגודיסטישע ביבליאָטעקן:

36. „בנות אגודת ישראל" (טוואָרדע 35)), צאָל ביכער 600.

37. „צעירי אגודת ישראל" (טוואָרדע 35), צאָל ביכער 500.

38. „פּועלי אגודת ישראל" (דזשעלנע 20), צאָל ביכער 460.

פּריוואַטע ליי־ביבליאָטעקן:

39. „הומאָניטע" (לעשנא 14, צאָל ביכער 66.000, אייגנטימער פּסח קאָפּנער.

40. „פּאָנטאָן" (טוואָרדע 10), צאָל ביכער 20.000.

41. „לעקטוראַ" (נאָוואָליפּקע 5), צאָל ביכער 12.000, אייגנטימער ברעסלער.

42. „ווערבום" (מאריאַנסקע 2), צאָל ביכער 11.000, אייגנטימער קאָנטאָראָוויטש.

43. „הומאָניטע" (טאָרנאָווע 46), צאָל ביכער 10.000.

44. „גלאָריא" (שוויענטאָיערסקע 21), צאָל ביכער 10.000.

45. „רעזעסאָס" (קאָרמעליצקע 30), צאָל ביכער 9.000.

46. „יוטשניא" (טשערניאָקאָווסקע 129), צאָל ביכער 9.000, אייגנטימער דולמאָן.

47. „פּאָליגלאָב" (זאמעננהאף 13), צאָל ביכער 8.000.

48. „פּאָראָס" (נאָוואָליפּיע 15), צאָל ביכער 3.500.

אַנדערע ביבליאָטעקן:

49. שפּיטאָל אויף טשיסטע, (דוואָרסקע 15), צאָל ביכער 2.000.

50. „דזשאָינט" (יאָסנע 11), צאָל ביכער 200.

אויסער די אויבן דערמאָנטע האָבן נאָך עקסיסטירט אין יענער צײַט קינדער־ביבליאָטעקן א"נ פון שארלאָטא ביעלאָסאָווא, וואָס א פּאָטער פון א טראָגיש אומגעקומענער טאָכטער האָט געגרינדעט לכבוד איר אָנדענק; אסימילאַטאָרישע ביבליאָטעקן „דת" (וויעדזא) אויף פּשעכאָדניע 1. ליקווידירט זענען דעמאָלט שוין געווען: די ביבליאָטעק פון חובבי שפת עבר (פּשעיאזד 5), פּריוואָטע לײַי־ביבליאָטעקן — „קולטורא" און וויינערס. קאָנפּיסקירט איז געווען די לעצטנס קאָמוניסטישע ביבליאָטעק פון האַנדלס־אַנגעשטעלטע פּאָראיין אויף זשעלנע 25.

בעת דער מלחמה:

באַלד נאָכן אַרײַנקומען פון די היטלעריסטן קיין וואַרשע זענען אַלע יידישע ביבליאָטעקן פּאַרמאַכט געוואָרן. אין עטלעכע חדשים אַרום, אָנפאַנג 1940, האָבן א טייל פּריוואָטע לײַי־ביבליאָטעקן באָקומען א דערלויבעניש צוריק צו ווערן טעטיק, מיט דעם באדינג אַרויסצוואַרפן אַלע אַנטי־היטלעריסטישע און אויך פּרעמדשפּראָכיקע ביכער. פּוילישע ביבליאָטעקן האָבן דעמאָלט באָקומען א באַפּעל אַרויסצוואַרפן אַלע ביכער פון „נישט־אַרישע" שרײַבער. אין יענער צײַט איז אין די עטלעכע געעפּנטע ביבליאָטעקן געווען א גאָר גרויסע באַוועגונג, ווײַל גלײַכצײַטיק האָבן די היטלעריסטן פּאַרבאָטן יידן צו גענישן פון אַלע פּוילישע ביבליאָטעקן. די נאָענט געבליבענע נעזעלשאַפטלעכע ביבליאָטעקן (א טייל פון זיי, צ"ב „הזמיר", זענען פּאַרניכטעט געוואָרן בעת דער באַלאָגערונג פון וואַרשע) האָבן דערווײַל זיך נישט באָמיט צו באָקומען א דערלויבעניש, ווײַל מען האָט זיך געשראָקן פּאַר רעפּרעסיעס און פּאַר רעקאָנספּירירן טוערס פון פּאָליטישע און נעזעלשאַפטלעכע באַוועגונגען. אין א קורצער צײַט (פּרילינג 1940) האָט מען סײַ ווי סײַ פּאַרמאַכט אַלע טעטיקע פּריוואָטע לײַי־ביבליאָטעקן און די ביכער פון זיי צוגענומען. צו יע־

נער צייט האָט מען אויך קיין דייטשלאַנד אַוועקגעפירט אָלע ביכער פון דער יודאָיסטישער ביבליאָטעק אויף טלאַמאצקע. די אַנדערע נישט־טעטיקע געזעלשאפטלעכע ביבליאָטעקן האָט מען דערווייל נישט גערירט. ס׳האָט זיך אָבגעהויבן אַן אומלעגאָלע ביבליאָטעקן־באַוועגונג. ס׳האָט זיך געשאפן א גאַנצע נעץ פון קליינע ביבליאָטעקלעך, וואָס האָבן פֿארמאַגט צו עטלעכע הונדערט ביכער. געשאפן האָבן זיי מערסטן טייל צוליב פֿרנסה־צוועקן געוועזענע אייגנטימער אָדער מיטארבעטער פון ביבליאָטעקן, וועלכע ס׳איז געלונגען אָנצוזאַמלען א בית ביכער, אָפּגענומען פון לייענער, אָדער ארויסגענבטע פון די פֿארמאַכטע ביבליאָטעקן. אויך א טייל לערער האָבן אויף אזא אופן אקטיוויזירט שול־ביבליאָטעקן. איינע אזא ביבליאָטעק איז געווען אויף אַגראָדאָווע 33 אין דער דירה פון פרוי קאַלעצקע, לייטערן פון א באַקאַנטער מיטל־שול פאר מיידלעך. דאָס איז געווען א גרעסערע ביכער־זאַמלונג מיט קאַטאַלאָגן און אַנדערע אינעריכטונגען. מען האָט געמוזט ארײַנגיין דאָרט פֿאַרזיכטיק, די ביכער ברענגען פֿאַרהיילט, מען זאָל **אין גאָס** נישט זען וואָס מען טראָגט. ס׳רוב ביבליאָטעקלעך זענען געווען מינים וואַנדער־ביבליאָטעקן; די אייגנטימער זענען אָרומגעגאַנגען איבער די דירות פון די לייענערס, טראָגנדיק אין א טעקע עטלעכע ביכער, און אזוי זיי געמוישט.

די גרעסטע, אָבער, ביכער־זאַמלונגען אין געטא זענען געווען געזעלשאפטלעכע. די ביבליאָטעק אונטער דער לייטונג פון לייב שורס (געווען אייגנטימער פון פֿאַרלאַג „טאמאר" אין ווילנע) אין זײַן דירה אויף לעשנע 56 און די צענטראַלע קינדער־ביבליאָטעק בײַם „צענטאָס" (קינדער־שוץ־אַרגאַניזאַציע) אויף לעשנע 67 אונטער מײַן לייטונג. אין שורס דירה האָבן זיך געפונען אָרום 1200-1500 ביכער, וועלכע זענען גענומען געווארן טיילווײַז פון „גראָסער־ביבליאָטעק" (ארויסגענבט דורך א פענצטער פונעם קעלער אונטער דער ביבליאָטעק, וווּ זיי זענען גלעגן פֿאַרחתמעט), טיילווײַז פון דער ביבליאָטעק „דאָס לעבן" באקומען א דערלויבניש צו עפענען די טיר פון דער פֿאַרחתמעטער ביבליאָטעק אין פֿרילינג 1942, מיט א תירוץ, אז עס פעלן דירות אין געטא, דאַרף מען די ביכער פֿאַרקויפן און לײַדיק מאַכן די צימערן; (געקויפט פֿאַר געלט פון ייִד. געז. אלײַנהילף האָט שור). אָבער די ביידע ביבליאָטעקן האָט שור נאָך געשאפן קלענערע ביכער־זאַמלונגען פון פֿריוואַטע פֿערזאָנען, וואָס זענען אַנטלאָפן פון ווארשע און אויך אײַנגענעקויפט זעלטענע ביכער אין גאָס.

געהאָלפן שורן בײַם קאַטאַלאָגירן די ביכער האָט זײַן פֿרײַנד און שכן מאַכלים, א געוועזענער זעצער פון „הײַנט". איך געדענק א מוסטערהאפטן קאַטאַלאָג פון ייִדישער דיכטונג, געמאַכט לויט אָלע כּללים פון ביבליאָגראָפישער קונסט, וועלכן מאַכלים האָט אויסגעצאַצקעט מיט זײַן ווונדערלעך שיינעם כתב. ביידע האָבן דערפון קיין ענונגדיקע פֿרנסה נישט געהאַט, געהונגערט און געפרוירן. די ביכער האָבן פֿאַרנומען דעם גאַנצן צימער וואָס איז זיי געבליבן, אין קיך איז גלעגן די אַלטיטשקע פֿאַראַלטירטע מוטער פון שורן; זענען זיי ביידע געשלאָפן אין קאָריאַדאָר.

אין בעסערע באַדינגונגען האָט זיך געפונען די צענטראַלע קינדער־ביבליאָטעק פון „צענטאָס". א לאַנגע צײַט איז זי, וואָס אַן אמת, געווען אין עטלעכע וואַליזקעס אין א קאָריאַדאָר פון „צענטאָס", אָבער בײַם פֿארמאַכן דאָס געטא, בעתן ארויסגיין פון פּוילישע אינסטיטוציעס, וואָס זענען גלעגן אין די ראַמען פון געטא, איז מיר געלונגען פֿארנעמען א לאָקאַל פון א שטאָטישער לײַ־ביבליאָטעק איוף לעשנע 67 און דאָרט אריבערגעטראָגן די פֿאַר הונדערט ביכער, וועלכע זענען צוליב לענאַליזאַציע־טעמים געזאַמלט געווארן וויי „שפּילצײַג און ביכלעך" פֿאַר אָרעמע קינדער אין די ראַמען פון אַן אלגעמיינער זאַמלונג פון מלבושים און זאַכן פֿאַר פֿליטים און נשרפים. די צאָל ביכער איז כּסדר געוואַקסן. צוגעקומען זענען מיט דער צײַט אָפּגעפונענע רעשטלעך פון די וויטערדיקע ביבליאָטעקן: פון „פֿארבאַנד פון קאָמיוניסטישן ארבעטער" (לעשנע 14, שפּעטער 13), רעשטלעך פון דער קינדער־ביבליאָטעק א"ג שארלאָטא ביעלאָוסקאָוא (קאַפּוצינסקע 11), וועלכע האָבן זיך אָפּגעפונען פֿאַרפוילטע און צעריסענע, נאָך לאַנגע זוכענישן ערגעץ אין א פאַלסקיך אויף טוואַרדע 15; רעשטלעך פון דער ביבליאָטעק „דת" (פשעבאַדניע 11), אָפּגעפונען אין קעלער פון האַנטווערקער־שול סטאַווקע 24. אויסער דעם האָבן אין פּאשידענע צײַטן געשאַנקען ביכער צו קינדער־אָפּטיילונגען בײַ הויז־קאָמיטעטן (כ׳געדענק, אז עטלעכע צענדליק ביכער האָבן געברענגט די קינדער פון אָגראָדאָווע 29, מיטן יונגל פעלקע נאָס בראש), סײַ איינצלנע קינדער, ווי צ״ב די טאָכטער פון פרוי צעציליא סלאָפּאָק. א טייל ביכער איז געווארן גענויפט אויף דער גאָס.

צו יענער צײַט, וועלן אויסער ביבליאָטעקן זענען אויך געווען פֿארמאַכט די בוכהאַנדלונגען, האָט דער גאַנצער ביכער־האַנדל זיך אריבערגעטראָגן אויף דער גאָס. דער הויפּט־צענטער פון דעם האַנדל האָט זיך געפונען אויף נאָוואָליפקע (דער אָפּשניט צווישן זאמענהאָף און קארמעליצקע). דאָרט זענען געשטאַנען מיט וועגלעך און טישלעך א 10 ביכער־סוחרים, געוועזענע בוכהענדלער און פֿארלעגער, דאָרט, לעבן נר. 10, איז געשטאַנען מײַן הויפּט־לייפּראַנט נאָלדפֿארב. אויפן ראָג קארמעליצקע זענען געשטאַנען צוויי יינגלעך, וועלכע האָבן געהאַט א סך קינדער־ביכלעך און אָלע מאָל מיר געוואָגט, צו דאָס ביכל איז אינטערעסאַנט און צו ס׳וועט געפעלן די קינדער. אויף דער אַנדערער זײַט גאָס איז געשטאַנען מיט הערבעישע ביכער א שרײַבער און פּעדאַגאָג (זײַן נאָמען גערעכנט איך נישט). אויך אויף אַנדערע גאָסן האָבן זיך געפונען איינצלנע ביכער־פֿארקויפער. אויפן ראָג לעשנע־אָרלע איז געשטאַנען א באַקאַנטער אַנטיקווואַר פון שוויענטאָקזשיסקע, קליינזינגער. פֿארקויפט ביכער האָט מען אויף גזשיבאָווסקע לעבן טשעפּלע און אויך טוואַרדע לעבן מאַריאַנסקע. א גרויסער ביכער־לאַגער האָט זיך געפונען ערגעץ אויף קראָכמאַלנע. פיל פֿאַראָרעמטע מענטשן האָבן אויספֿאַרקויפט זייערע פּריוואָטע זאַמלונגען פֿאַר גראָשנס. בײַ דעם גרויסן יקרות אין געטא האָבן גאָר ביכער געקאָסט פיל ביליגער ווי פֿאַר דער מלחמה. פֿאַרשידענע אוצרות האָבן זיך פּשוט געוואַלגערט אין די גאָסן.

די צאָל לעזער אין שורס ביבליאָטעק איז נישט געווען גרויס, אָבער כמעט אָלע געזעלשאפטלעכע און יוגנט־טוערס, אָלע וויסנשאפטלער, האָבן בײַ אים אין גענומען ביכער. די צאָל ביכער אין דער קינדער־ביבליאָטעק האָט צום סוף דערגרייכט ביז 5.000. א לאַנגע צײַט האָט די ביבליאָטעק עקסיסטירט אומלעגאַל אונטער דעם נאָמען פון א „קאָמיסיע פֿאַר קינדער־פֿאַרווייַלונגען בײַם צענטאָס". דער לאָקאַל איז געווען פּאָסיק דעקאָרירט. אויף די פֿאַליצעס מיט ביכער זענען געשטאַנען לײַכטעם און כלערליי שפּילצײַג. איבערהויפּט האָט טאָקע אין דעם זעלבן לאָקאַל געארבעט די טעאַטער־קאָמיסיע פון „צענטאָס", אונטער דער אָנפירונג פון קלימא פּוסווערק, א וואַרשטאַט פון לײַכטעם־טעאַטער (תיאַטרון הבובות) און עס זענען פֿאַרגעקומען פֿרוון פון קינדער־טעאַטער און אפילו קלענערע פֿאַרשטעלונגען.

די ביבליאָטעק האָט פון אָנהייב צוליב לענאַליטעט־טעמים, באַדינט בלויז אנשטאַלטן פון „צענטאָס", ווי: יתומים־הייזער, קינדערקיכן, האַלב־אינטערנאַטן פֿאַר א"ג גאָסן קינדער (בעטלענדיקע), קינדער־ווינקלען בײַ פּליטים־פונקטן, קינדער־שפּיטאָל, קאַראַנטין־קינדער (פֿאַר די לעצטע האָבן מיר געהאַט באַזונדערע בי־כער, כדי נישט אָנצושטעקן אָנדערע קינדער). די צאָל קינדער־אַנשטאַלטן, וועלכע האָבן ארויסגעבאָרגט ביכער־קאָמפּלעטן, (10-20 ביכער) האָט דערגרייכט 50. שפּעטער, וועו זומער 1941 זענען ענדלעך די ביבליאָטעקן און אויך אָנדערע ביבליאָטעקן לענאַליזירט געווארן, האָבן דאָרט אָנגעהויבן ארויסבאָרגן ביכער אויך אינדיווידועלע לייענערס. זייער צאָל האָט אין א קורצער צײַט, דערגרייכט 700. מער האָט שוין די ביבליאָטעק נישט געקאָנט באַדינען, בפרט אז יעדעם קינד האָט געהאַט דאָס רעכט אויסצובאָרגן גלײַכצײַטיק 2 ביכער, א ייִדיש׳ס און א פּויליש׳ס, דער אָפּצאָל איז געווען א מיני־מאַלער; א טייל קינדער האָבן בכלל נישט נעצאָלט. די ביבליאָטעק האָט דעמאָלט אָנגעהויבן אָנצונעמען קודם כל אָרעמע קינדער און די פֿארמעגלעכע אָפּגעשיקט אין א פּריוואָטער קינדער־ביבליאָטעק פון פרוי סטעפּא וואַרטמאַן אויף עלעקטאַראַלנע.

די קינדער־ביבליאָטעק האָט אָרום זיך געזאַמלט א ריי נעטרײַע פרײַנד, קינדער און דערוואַקסענע. וועגן קינדער, זאַמלער פון ביכער, איז שוין געווארן דערמאָנט, אָבער אָחוץ די, האָבן אָנדערע קינדער און יונגט מיטגעארבעט טאָג־טעגלעך, בײַם דעקאָרירן דעם לאָקאַל, מאַכן קאַטאַלאָגן (א טייל קאַטאַלאָגן פֿאַר יינגערע קינדער זענען געווען אילוסטרירט), פֿאַרריכטן און בינדן די צערי־סענע ביכער, אָרומגיין צווישן די לייענער און אויפמאָנען די איבער־

געהאַלטענע ביכער (אָפּט נישט אָפּגעגעבן צוליבן פּעלן פּון מלבושים, קרענק, טוים) און פֿשוט געהאַלפֿן בײַם ארויסגעבן ביכער. די גע־מײַנסטע מיטארבעטער זענען געווען: סאבטשע (שיינדל) בייטעל, רוזשיטשקע שוואַרצבערג, פּאָלאַ (פּערעלע) בילקאַווער, שולמית בראַטשטיין. וועז די ביבליאָטעק האָט מיט דער צײַט זיך שוין גע־קאָנט דערלויבן אויף א געצאָלטער הילף, איז אָנגאָשירט געוואָרן ווי מײַן געהילף די סטודענטן פון ביבליאָטעקאַרן־סטודיום אסתר קא־כאַנאָוויטש. אָחוץ די אויסגערעכנטע האָבן פֿיל אַנדערע קינדער לייענערס גערן געהאָלפֿן בײַ פֿארשידענע ארבעטן.

פון דערוואַקסענע פרײַנד פון ביבליאָטעק, וועלכע האָבן געהאָלפֿן מיט ביכער, געשאַפֿן מאַטעריעלע אונטערשטיצונג און מיטגעאַרבעט פֿדאַגאָגיש בײַם אײַנאַרדענען ליטעראַרישע פּרי־מאָרגנס, אויף וועלכע מען האָט געלייענט פֿאר די קינדער פֿראָ־מענטן און דערציילונגען פון די בעסטע יידישע שרײַבער, דאַרף מען דערמאָנען די פרײַנד ראָזא פּימכאָוויטש (נאָר איר טויט אויף טיפוס, סוף 1941 איז די ביבליאָטעק אָנגערופן געוואָרן אויף איר נאָמען),די שריפטשטעלערין רחל אויערבאַך,די לערערין מינא אַבעל־מאַן־ליבענשטיין; יחזקאל בראַטשטיין, שמואל ווינטער, יוסף יא־שונסקי, ישראל ליכטענשטיין, נתן סמאָלאַר, פּייוול ראַוויצקי און לייב שור, וועלכער האָט פון די געזאַמלטע ביכער איבערגעגעבן מיר אַלע פֿאַסיקע פֿאר קינדער און טאָג־טעגלעך באַזוכט די ביבליאָטעק.

צו באַווגדערן איז געווען דער דורשט נאָך וויסן, וואָס עס האָבן ארויסגעווײַזן יידישע קינדער אין יענער שרעקלעכער צײַט. בכלל האָט מען אין געטאָ־וואַרשע א סך געלייענט. פֿארשפֿארטע צוליב דער פרײַער פֿאָליצײַ־שעה — גאַנצע אָוונטן אין די שטיבער אָפּגעריסן פון די מערסטע קולטור־פֿאַראַנשטאַלטונגען — האָבן מענטשן זייער פֿיל געלייענט. אין א טייל הײַזער האָבן הויז־קאָמי־טעטן אַרגאַניזירט אַן אויסטויש פון ביכער צווישן די אײַנוווינער. אָבער צום ערגסטן אויסגעהונגערט אויף ביכער זענען געווען קינ־דער, וועלכע האָבן עטלעכע יאָר נישט געהאַט קיין שולן. אויב גע־לימט האָבן אָפֿילו די פֿארמעגלעכע קינדער, וועלכע האָבן נאָך גע־האַט זייערע היימען, שפּילצײַג און ביכער, איז שוין גאָר שרעקלעך נעווען דער גורל פון די אַרעמע קינדער פון פֿליטים און נשרפים. גאַנצע ווינטערס האָבן זיי אָפּגעשוואַרצט, אײַנגעוויקעלטע אין שמאַטעס, אויף די הויפּט ברעטער פון די פֿליטים־פֿונקטן, אָדער אין זייערע אַרעמע היימען, פון וועלכע מען האָט שוין אויספֿאר־קויפט דאָס לעצטע קישן. דאָס בוך איז פֿאר די קינדער געווען כמעט טוישן ביכער פֿאר זייערע שכנים, וועלכע האָבן נישט געהאַט וואָס אזוי נייטיק ווי ברויט, אָפּט מאָל זענען געקומען קינדער „דעלעגאַטן" אָנצוזאָגן. בכלל זענען ס'רוב קינדער געגאַנגען פֿאַנטאַסטיש געקליי־דעט אין עפּעס טיכער, קאַלדרעס, שמאַטעס. אָבער געקומען אין ביבליאָטעקן זענען זיי כמעט אַלע טאָג און געבעטן „א שיין ביכל, כ'זאָל פֿארגעסן אין הונגער".

דער סוף פון אַלע קינדער כמעט איז פֿארגעקומען אין יולי 1942. אין די ערשטע טעג פון דער פֿאַרניכטונג זענען נאָך איינצלנע קינ־דער, וואָס האָבן געהאַט דעם טאַטנס „א גוטן אויסווייז" פון די דײַטשן, געקומען אין ביבליאָטעק. אָבער אויף דער צווייטער וואָך האָט זיך קיין לעבעדיק קינד נישט באַוויזן אין גאָס. וועז עש־נע איז אויסגעשלאָסן געוואָרן פונעם געטאָ, האָב איך נאָך פֿרובירט אריבערפירן די ביכער אויף גענשע, אין א דירה וועלכע ס'האָט מיר נעגעבן י. יאשונסקי. אָבער די גאַנצע מי איז געווען אומזיסט. דעם זעלבן טאָג איז באַגאַנגען זעלבסטמאָרד לייב שור, וועז מען האָט זײַנע ביכער ארויסגעווארפן דורכן פענצטער.

נאָך דער מלחמה:

אין די ערשטע טעג נאָך די באַפרײַונג האָט זיך אויסגעדאַכט אז ס'איז נישט געבליבן קיין אײַן יידיש בוך. אָבער שוין אין א צײַט ארום האָט זיך ארויסגעווײַזן אז ס'איז נישט אינגאַנצן ריכטיק, א טייל ביכער זענען ניצול געוואָרן על פּי צופֿאַל, אַנדערע האָבן די דײַטשן געשוינט,, וועלענדיק זיי אפּנים נאָך דער מלחמה פֿארקויפֿן.

שוין סוף יאַנואַר 1945 האָבן זיך אין לובלין, אין דער שטאָ־טישער ביבליאָטעק א"נ פון לאַפּאַטשינסקי, אָפּגעפֿונען 59 קאַסטנס און א סך לויז אָנגעשאָטענע ספֿרים, וועלכע זענען אָפּילו געווען טיילווײַז קאַטאַלאָגירט און צוגעגרייט ארויסצושיקן קיין דײַטשלאַנד. אין פּעברואר האָב איך זיך דערווּסט אז אין לאָדזשער־געטאָ וואַל־גערן זיך ביכער אין די גאַסן. אָפּילו אין פֿארבערגטן וואַרשע האָב איך אין מערץ אָנגעטראָפֿן אויף א געוויסע צאָל ביכער אין די קע־לערן פונעם קלויסטער (כנסיה) פון הייליקן אויגוסטין אויף נאַוואַ־ליפּקע.

גלייבנדיק אז מען קען נאָך פיל ביכער אָפּגעפינען, האָב איך פֿארגעלייגט דעם יידישן צענטראַל־קאָמיטעט צו שאַפן א צענטראַלע ביבליאָטעק, וועלכע זאָל זיך שטעלן פֿאר אַן אויפגאַבע אָפּצוראַטע־וען און צונויפצוזאַמלען אַלע פֿארבליבענע אין פּוילן יידישע בי־כער.

אָנהייב אַפּריל 1945 איז דער פֿראָיעקט פון שאַפן א צענטראַלע יידישע ביבליאָטעק אין וואַרשע באַשטעטיקט געוואָרן. ס'איז אָבער נישט געווען קיין לאָקאַל און א יאָר צײַט זענען די געזאַמלטע ביכער אָפּגעלאָגן אין א קלײַן צימערל פון יידישן צענטראַל־קאָמיטעט אויף שראָקע 31, וווּ ס'איז שווער געווען זיי צו קאַטאַלאָגירן און באַאַר־בעטן. צוליב דעם האָט זיך אויך פֿארשלעפּט דער ענין פון אָפּנעמען גרויסע צאָלן יידישע ביכער, וועלכע האָבן זיך אָפּגעפונען אין פֿאר־שידענע פּוילישע ביבליאָטעקן. מיר האָבן זיי צײַטווײַליק פֿארזי־כערט אויף די ערטער. לויטן באַפעל פון בילדונגס־מיניסטעריום האָבן אַלע יידישע ביכער געהערט צו דער צענטראַלער ביבליאָטעק. ס'איז א גרויסע צײַט אָנגענאָגנגן א שטרײַט מיט דעם פֿארבאַנד פון יידישע רעליגיעזע קהילות אין פּוילן, וועלכער האָט געהאַלטן אז די רעליגיעזע ספֿרים געהערן צו אים. אַזוי ווי, אָבער, אין ערגעץ זענען די וועלטלעכע און רעליגיעזע זאַמלונגען נישט געווען אָפּגע־טיילט, האָב איך מורא געהאַט אז בײַ דער קאָנקורענץ פון צוויי צדדים קאָנען בכלל פיל ביכער פֿארפאַלן וועלן. כ'בין, דעריבער, אַדורכגעקומען מיט דעם פֿארבאַנד אז אָפּגעמען אַלע ביכער וועט די צענטראַלע ביבליאָטעק און שפּעטער וועט מען בשותפות זיי פֿארטיילן. דער פֿארבאַנד האָט דעלעגירט אין ביבליאָטעק זײַן פֿאר־שטייער, פֿרײַער הער זילבערינג, שפּעטער הער לייב ביאַלער. וועגן דעם איז געמאַלדן געוואָרן דעם בילדונגס־מיניסטעריום און פון דע־מאָלט אָן איז די קאָנצענטראַציע פון די ביכער פֿארגעקומען אָן שום שטערונגען.

אויסער ביבליאָטעקן האָבן זיך געמאַלדן פיל פֿערזאָנען, וואָס האָבן געהאַט אויסבאַהאַלטן יידישע ביכער און איצט זיי אָפּגעגעבן. אין געוויסע פאַלן, אָבער זעלטן, האָבן מיר אויסגעצאָלט קלייניע געלט־פֿרעמיעס פֿאר די אָפּגענעבענע ביכער.

פרילינג 1946 איז די ביבליאָטעק ארויבערגעגאַנגען אין א ספּעציעלן לאָקאַל (4 צימערן) אויף פּאָזנאַנסקע 3. אין קורצן איז דער קאָמיטעט צוגעטראָטן צו רעמאָנטירן די געבוידע פון דער אמא־ליקער יודאַיסטישער ביבליאָטעק אויף טלאָמאַצקע 5. אָנהייב 1947 זענען אַלע אָפּגענומענע ביכער שוין דאָרט אַוועקגעפירט געוואָרן און אין זומער 1948 האָט זיך די גאַנצע ביבליאָטעק אַהין אריבער־געטראָגן. בסך־הכל זענען ביזן יאָר 1948 געזאַמלט געוואָרן 120.000 בענד פון וועלכע א טייל זענען געבליבן אין וואַרשע (ארום 30.000), א טייל זענען פֿארטיילט געוואָרן אין פֿארשידענע שטעט צווישן אָר־טיקע ביבליאָטעקן (ארום 10.000) אָבער די גרעסטע צאָל פון רע־ליגיעזע ספֿרים (ארום 80.000) איז איבערגעגעבן געוואָרן ווי א מתנה דער נאַציאָנאַלער ביבליאָטעק אין ירושלים — אין יאָר 1948 — 66.438, אין יאָר 1949 ארום 14.000.

די ביכער זענען געפונען געוואָרן אויף די וויטערדיקע ערטער:

1) לובלין: שמאַטישע ביבליאָטעק א"נ פון לאַפּאַטשינסקי, נאַראַטאַוויטשע 4. געפונען און פֿארזיכערט — יאַנואַר 1945, אָפּגענומען 1947. — 1 וואָגאָן ביכער פון ישיבת חכמי לובלין און פֿריוואַטע זאַמלונגען.

2) לאָדזש: נעטאָ, נעקליבן אין די הײַזער און אויף די גאַסן, אין מאַרץ־אַפּריל 1945. ביכער פון בראַנאַנוור־ביבליאָטעק און אַנדערע.

3) וואַרשע: קלויסטער פון הייליקן אויגוסטין אויף נאָוואָ־ליפקע, ביכער פון גימנאַזיום „אסכלה" און „חינוך", יודאַיס־טישן אינסטיטוט, שפיטאָל אויף טשיסטע.

4) כעלם: ביכער פון „פרץ־ביבליאָטעק".

5) פרושקאָוו: געפונען אין געבוידע פון שטאָט־ראָט, די ביכער האָבן געהערט צו אַן אָרטיקן יידישן בעקער י. באָרנשטיין.

6) וואַרשע: זשאָליבאָרזש, ביכער מיט א חתימה ב. מיכאָ־לעוויטש.

7)וואַרשע: געפונען אין א קעלער דזשעלנע 25, וווּ זיי זענען אָפּגעלעגן ארום 15 יאָר. די ביכער שטאָמען פון דער קאָנפיסקירטער ביבליאָטעק פון האַנדלס־אַנגעשטעלטע־פאַר איין.

8) פוזן: די אוניווערסיטעט ־ ביבליאָטעק האָט געפונען אין די קלויסטערס יידישע ביכער וואָס שטאָמען פון לאָדזש און א"ג „וואַרטענאָ" — 4 וואַגאָן.

9) קראָקע: די יאָגעלאָנער ביבליאָטעק האָט געפונען ארום 10.000 יידישע ביכער ס'רוב פון קראָקע און ארומיקע שטעט.

10): קראָקע: אין שלאָם וואָוועל האָבן זיך אָפּגעפונען (טייל־ווייז צווישן די אָפּגענומענע ביכער אין דיטשלאַנד געפונען ארום 5.000 יידישע ביכער.

11) וואַרשע: אין דער סיים (פאַרלאָמענט)־ביבליאָטעק האָבן זיך צווישן די אָפּגענומענע ביכער אין דיטשלאַנד געפונען יידישע, ארום 5.000, פון יודאַיסטישע ביבליאָטעקן אין וואַר־שע און וואַצלאָוו.

12) וואַרשע: אין דער פוילישער נאַציאָנאַלער ביבליאָטעק האָבן זיך אָפּגעפונען ביכער פון א טייל וואַרשעווער יידישע פריוואָטע לייַ־ביבליאָטעקן, קאָנפיסקירטע אין יאָר 1940.

אויסער דעם זענען געזאַמלט געוואָרן קלענערע צאָלן פון טייל מאָל זייער ווערטפולע ביכער. אויך פון אויסלאַנד זענען אָנגעקומען מתנות: אין יאָר 1946 פון יידישן ארבעטער־קאָמיטעט אין אמעריקע ארום 5.000 בענד, שפעטער פון פראַטערנאַלן פאָלקס־אָרדן ארום 200; פון יידישן אַנטיפאַשיסטישן קאָמיטעט אין מאָסקווע ארום 500; יידישן וועלט־קאָנגרעס אין ענגלאַנד — 238 ביכער; יידישן וועלט־קאָנגרעס אין קאַנאַדע — 3.500 ביכער.

דעם קולמינאַציע־פונקט האָט די ביבליאָטעק דערגרייכט אין יאָר 1948, וועו אין די ראָמען פון 5טן יאָרטאָג פון געטאָ־אויפ־שטאַנד איז צווישן אַנדערע פּרַגאַניזירט אַרגאַניזירט געוואָרן א פּרעסטיקע „אויסשטעלונג פון אָפּגעראַטעוועטן יידישן בוך.

די אויסשטעלונג, וואָס איז באַזוכט געוואָרן דורך טויזנטער געסט, אויסלענדישע יידישע דעלעגאַטן און אָרטיקע אויספלוגן, האָט ארומגענומען העכער 500 עקספּאָנאַטן און איז באַשטאַנען פון 5 אָפּטיילונגען:

1טע אָפּטיילונג: לזכרון פון פאַרניכטעטע יידישע ביבליאָטעקן און דערמאָרדעטע ביבליאָטעקאָרן.

זענען אין 3 נאַבלאָטקעס האָבן זיך געפונען ארום 100 זעלטענע אלטע דרוקן, דרוקן פון 16טן, 17טן, 18טן יאָרהונדערט, וואָס שטאַמען פון איטאַליע, שפאַניע (ספרד), טערקיי, האָלאַנד, דייטשלאַנד און א רייכע קאָלעקציע פון פוילן: קראָקע, לובלין, טור־קא, זשולקעוו, נאָווידוואָר א"א ס'האָט זיך אפילו אָפּגעפונען איין ספר פון צפת. צו די זעלטנהייטן האָבן געהערט: אן אלטע אויסגאָבע פון תלמוד מיט האַנט־שטרייכונגען פון דער דעמאָלטדיקער קאָטו־לישער צענזור, א מחזור מיט קבלה־האַנט־צושריפטן, אן אלטער סידור פון וועלכן אויף האָלבע אָפּגע־נוצטע בלעטער איז געווען מיט קלייַנטשיקן כתב צוגעשריבן דער טעקסט א"א.

3טע אָפּטיילונג: ביכער, וואָס אילוסטרירן די אַנטוויק־לונג פון וועלטלעכער יידישער ליטעראַטור.

אויף 6 טישן האָבן זיך געפונען ארום 200 ביכער אַיינגעטיילט אויף וויַטערדיקן אופן:

א) די עלטסטע ביכער: צאַנה וראַנה, יוסף־שפיל, גערייַמטע געשיכטן, עטינגערס סערקעלע, נאָלד־פאַדנס כישופמאַכערן, לינעצקיס דאָס פּוילישע יינגל, ערשטע אויסגאָבעס פון דיק, שמ"ר, לא־טיינער א"א.

ב) קלאַסיקער און זייער דור — ערשטע אויסגאָבעס פון מענדעלע, שלום עליכם, פרץ, דינענזאָן און זייערע מיטצייַטלערס;

ג) מאָדערנע ראָמאַנען און דערציילונגען;

ד) דיכטונג און דראָמע;

ה) זכרונות;

ו) וויסנשאַפטלעכע ווערק;

ז) איבערזעצונגען פון דער פוילישער ליטעראַטור (מיצקעוויטש, סלאָוואַצקי, שענקעוויטש, פרוס, אזשעשקאָווא, זשעראָמסקי, רייַמאָנט, בזשאָ־זאָווסקי, בערענט, וויספּיאַנסקי, דזשעוויעצקי, קאָר־טשאָק, גורסקא, טווּוים א"א).

4טע אָפּטיילונג: ווערק פון 25 יידישע שרייבער, וואָס זענען אומגעקומען בעת דער נאַצי-הערשאַפט.

פּערלע, קאַציזנע, לערער, ליס, שימעל, האַראַנטשיק, הערשעלע, קיפּניס, רינגעלבלום, באָלאָבאָן, לינדער, אָסטערזעצער, פּרילוצקי, לעהמאַן, שיפער א"א.

5טע אָפּטיילונג: ביכער ווען קאַמף און אומקום

אין דער העברעישער און פוילישער שפראַך;

א) דאָקומענטאַלע אויסגאָבעס, מאַנאָגראַפיעס;

ב) זכרונות;

ג) ראָמאַנען, דערציילונגען, דיכטונג און דראָמע.

די אויסשטעלונג האָט נעדויערט 2 חדשים. א טייל פון איר איז שפעטער פאַרוואַנדלט געוואָרן אין א שטענדיקער מוזעאָלער אָפּ־טיילונג פון דער ביבליאָטעק.

ס'איז כדאי צו באַמערקן אז פון וואַרשעווער ביבליאָטעקן האָבן זיך אָפּגעפונען א טייל ביכער, די וויכטיקסטע: יואַיסטישע פון טלאָמאַצקע, יודאַיסטישער אינסטיטוט, לערער־סעמינאַר אויף געל־שע, „דאָס לעבן", „וויסן", „הומאַניטע", „רענעסאַנס", „פאָליגלוב", „לעקטורע", „גלאָבוס". אפילו פון א קליין ביבליאָטעק „יוטשניא" האָב איך אָפּגעפונען א טייל ביכער, אָבער דאָס שוין אין ירושלים, אין בוכהאַנדלונג אויף רחוב הנבאים.

שפעטער, אין יאָר 1949, מיטן אָנפאַנג פון דער מאָסן־עליה פון פוילן, וועלכע האָט שטאַרק פאַרקלענערט די באַוועגונג אין דער ביבליאָטעק, איז אויך ליקווידירט געוואָרן די צענטראַלע יידישע ביבליאָטעק ווי א באַזונדערע אינסטיטוציע. א טייל דובלעטן, וואָס זענען פריער נעווען באַשטימט צום אַרויסבאַרגן לחוץ (די ביבליא־טעק האָט נעהאַט לייענערס, וועלכע זי האָט באַדינט דורך פאָסט) זענען צעטיילט געוואָרן אין אַנדערע שטעט. דער גרונט־ביכער־אוצר איז אָנגעשלאָסן געוואָרן אין יידישן היסטאָרישן אינסטיטוט און געבליבן דעם ביבליאָטעק.

בן חיים (בוענאָס אַיִרעס)

די יִידישע לִעדער־אַרבעטער אין וואַרשע

(זכרונות און עפיזאָדן)

סוף פֿאַריקן און אָנהייב הײַנטיקן יאָרהונדערט, ביז דער ערשטער וועלט־מלחמה, ווען קאָנגרעס־פוילן האָט זיך געפֿונען אונטערן יאָך פונעם צאַרישן רוסלאַנד, איז די שיך־און לעדער־אינדוסטריע אין פוילן געווען זייער אַנטוויקלט. וואַרשע, די הויפּטשטאָט פון קאָנגרעס פוילן, איז געווען דער צענטער וווּ עס זענען אויסגעאַרבעט גרויסע סכומים שיך און אַנדערע לעדער־אַרטיקלען פֿאַרן רוסישן מאַרק.

די פוילישע מענער־ און דאַמען־שיך, שטיוול, שטיוועלעטן, געוואָלקטע כאַליוועס, באַסאַקעס (זומערדיקע שטעקשיך), און פֿאַרשידענע גאַלאַנטעריי־אַרטיקלען פון לעדער, וויי: דאַמען־בײַטלען, מענערישע געלטבײַטלען, האַנטטעקעס, פּאַסקעס, שלעקעס, העגטשקעס, וואַליזקעס און רימערישע אויסאַרבעטונגען, זענען געווען בארימט אין גאַנץ רוסלאַנד. סוחרים, וואָיאַזשאָרן און פֿאַרטרעטערס פון גרויסע פירמעס פון די ווײַטסטע געביטן אין רוסלאַנד האָבן פֿאַרפֿלייצט די וואַרשעווער האָטעלן און אכסניות וווּ זיי האָבן אויפֿגענומען די פֿאַבריקאַנטן, מײַסטערלעך און מעקלערס פון אַלע צווײַגן פון דער לעדער־בראַנשע, באַטראַכט די נײַע מאָדעלן, אויסגעדונגען פֿרײַזן און געמאַכט באַשטעלונגען אויף א גאַנץ יאָר אַרבעט.

אין דער גאַנצער לעדער־בראַנשע זענען — מיט קלײנע אויסנאַמען פון פוילישע שוסטערס וואָס האָבן געאַרבעט פֿאַרן היימישן מאַרק און בײַ בעסערער אַרבעט, לויט דער מאָס (מ'האָט זיי גערופֿן „שפּילקאָווע" שוסטערס) — געווען באַשעפטיקט יִידן, סײַ ווי פֿאַבריקאַנטן און קלײנע מײַסטערלעך און סײַ ווי אַרבעטער. די נעגריווע־טע שוסטערס, קאַמאַשן־מאַכערס, באַסאַק־מאַכערס, בײַטל־מאַכערס, אַרבעטער בײַ הענטשקעס און שלעקעס, רימערס און וואַליזקע־מאַכערס, זענען געווען בלויז יִידן. א סך צענדליקער טויזנטער יִידישע אַרבעטער אין וואַרשע און אויך אין אַנדערע קלײנע שטעטלעך אין פוילן זענען געווען באַשעפטיקט בײַ דער לעדער־בראַנשע. אין אויסלכע שטעטלעך ווי לוקאָוו, קאָזשעניץ, שעדלעץ א"א זענען כמעט אַלע יִידישע אייגווינערס געווען לעדער־אַרבעטער. אין יענער צײַט איז טאַקע די לעדער־אינדוסטריע אָנגערופן געווָארן די „יִידישע שווערע אינדוסטריע אין פוילן".

דער עלעמענט פון די יִידישע לעדער־אַרבעטער אין פוילן בכלל און אין וואַרשע בפרט האָט געשטאַמט פון פֿאַרשידענע שיכטן פון דער יִידישער באַפֿעלקערונג. בײַ די אַזוי גערופענע לײַכטערע און איידעלע פאַכן ווי קאַמאַשן־מאַכערס, בײַטל־מאַכערס א"א זענען געווען באַשעפטיקט די „בעל־הבית־שע קינדער", „די זײַדענע „יונגע־לײַטלעך", ווי מען פלעגט זיי רופן. זיי זענען געקומען פון מיטלקלאַס, פון האַלב פֿאַרמעגלעכע חסידישע עלטערן, האָבן נישט נעוואָלט מער לערנען אין דער ישיבה, אין בית־המדרש אָדער אין חסידים־שטיבל. אַנדערע זענען געווען חתונה געהאַט וואָס האָבן שוין אָפּגענעסן די קעסט בײַם שוואַר. עס זענען אויך געווען אַזעלבע וואָס האָבן כאַטש עס איז פֿאַר זיי און פֿאַר זייערע עלטערן געווען שווער דאָס צעשיידן זיך מיטן לערנען און א חרפה צו ווערן א בעל־מלאכה, האָט אָבער די עקאָנאָמישע לאַגע געשטויסן צו דעם אַז זיי האָבן נעמוזט אָנקומען צו אַן אַרבעט מיט דער טרייסט אַז נאָך א קורצער צײַט אַרבעטן בײַ יענעם וועלן זיי אָנהייבן פֿאַר זיך און מיטן אייבערשטנס הילף ווערן אַליין בעל־חבתים און לײַטישע מענטשן.

בײַ די שווערע און פֿראַסטע פאַכן, ווי נעגריוועטע שוסטערס, באַסאַק־מאַכערס, וואַלקערס, רימערס און וואַליזקע־מאַכערס, זענען געווען באַשעפטיקט קינדער פון אָרעמען פֿאָלק, פון גאַסן־הענדלערס, פון שוסטער־לאַטונקעס, פון פּשוטן אָרעמען טייל פון דער יִידישער באַפֿעלקערונג, וועלכע האָבן זיך נישט געשעמט מיט דער אַרבעט. די אַרבעט איז בײַ זיי נישט געווען אַן אָפּקומענישׂ, מיטן אויסקום צו ווערן פֿאַבריקאַנטלעך. צוליב דעם גרויסן נאַכפֿראָג אויף אַרבעטסהענט בײַ די נעגריוועטע שוסטערס, זענען זיי געווען פון די בעסט באַצאָלטע אַרבעטער אין יענער צײַט,און אַלע אַנדערע אַרבעטער פון אַנדערע פאַכן און אַנדערע אינדוסטריעס, אַפֿילו די „זײַדענע יונגע־לײַטלעך" פון די „איידעלע" פאַכן וועלכע האָבן געקוקט פון אויבן אַראָפּ אויף די נעגריוועטע שוסטערס, האָבן זיי מקנא געווען מיט זייערע גרויסע פֿאַרדינסטן.

דער גרויסער אויפֿשוווּנג פון דער אַרבעטער־באַוועגונג פון פֿאַרן קטן יאָר, די רעוואָלוציע פון 5טן יאָר אין צאַרישן רוסלאַנד און אין פוילן און דער אָנהייב פון דער יִידישער אַרבעטער־באַוועגונג אין יענער צײַט האָבן א סך משפּיע געווען אויף די יִידישע לעדער־אַרבעטער. די קאַמאַשן־מאַכערס, בײַטל־מאַכערס א"א וועלכע האָבן אין זייער פֿרייַער צײַט זיך אַרײַנגעכאַפּט אין בית־המדרש אָדער אין חסידים־שטיבל כדי אַרײַנצוכאַפּן א בלאַט גמרא אָדער א שמועס וועגן דעם אָדער יענעם חסידישן רבין, זענען געווען באַוועלט פון זייערע בעל־הבתים און מײַסטערלעך מחמת די קלײנע לוינען וואָס זיי פלעגן באַקומען בײַ אַן אַרבעט מבוקר ועד ערב (פון פרי ביז שפּעט אין אָוונט). זיי האָבן זיך צוגעהערט טאַקע מיט גרויס פֿאַרזיכטיקייט צו די רייד פון די „אַניטאַטאָרס" אין די שוואַרצע רוסישע העמדלעך און קאַלירטע גאַרטלען מיט „פֿאַמפּאַניקעס" אין דער זײַט, מיט די גרויסע טשופֿרינעס און ראָזירטע „מאַרדעס". זיי האָבן מיט אויפֿמערקזאַמקייט געלייענט די מאַדנע בלעטלעך, געדרוקטע אויף קלײנע שטיקלעך ביבולע־פאַפּיר, וועלכע זיי האָבן נערופן „פֿראָקלאַמאַציעס", וואָס די „אַניטאַטאָרס" האָבן זיי בננבה אַרײַנגעשטופט אין די קעשענעס בײַם אַרויסגיין שפּעט אין אָוונט פון דער אַרבעט, און נערופן זיי צו קומען אויף די אַרבעטער־בירושעס.

די רעוואָלוציאָנערע לופט פון יענער צײַט האָט זייער שנעל נעווירקט אויף די לעדער־אַרבעטער. א גרויסע באַוועגונג אויף די אַרבעטער־בירושעס האָבן געשאַפן די לעדער־אַרבעטער. די באַרימטע מילע־גאַס, וווּ עס איז נעווען די בירושע פון די לעדער־אַרבעטער, איז נעווען א פעסטונג וואָס די רוסישע „קנעפּלעך" און „שפּיצלען" האָבן נישט געקענט אומווארפן. א גרויסע צאָל לעדער־אַרבעטער האָבן אין די שפּעטערע יאָרן פֿאַרנומען אָנגעזעענע עטער אין דער אַרבעטער־באַוועגונג. די באַרימטע אומלעגאַלע שטרײַקן פון די שוסטערס, קאַמאַשן־מאַכערס און וואַלקערס האָבן געהאַט גרויס אָנזען און ווירקונג אין יענע אומלעגאַלע צײַטן פון דער יִידישער אַרבעטער־באַוועגונג.

דער עלעמענט פון די נעגריוועטע שוסטערס איז, ווי עס איז שוין פריַער אָנגעוויזן געוואָרן, באַשטאַנען פונעם אָרעמסטן טייל פון דער יִידישער באַפֿעלקערונג אין וואַרשע. אָן שום דערצוּנונג און

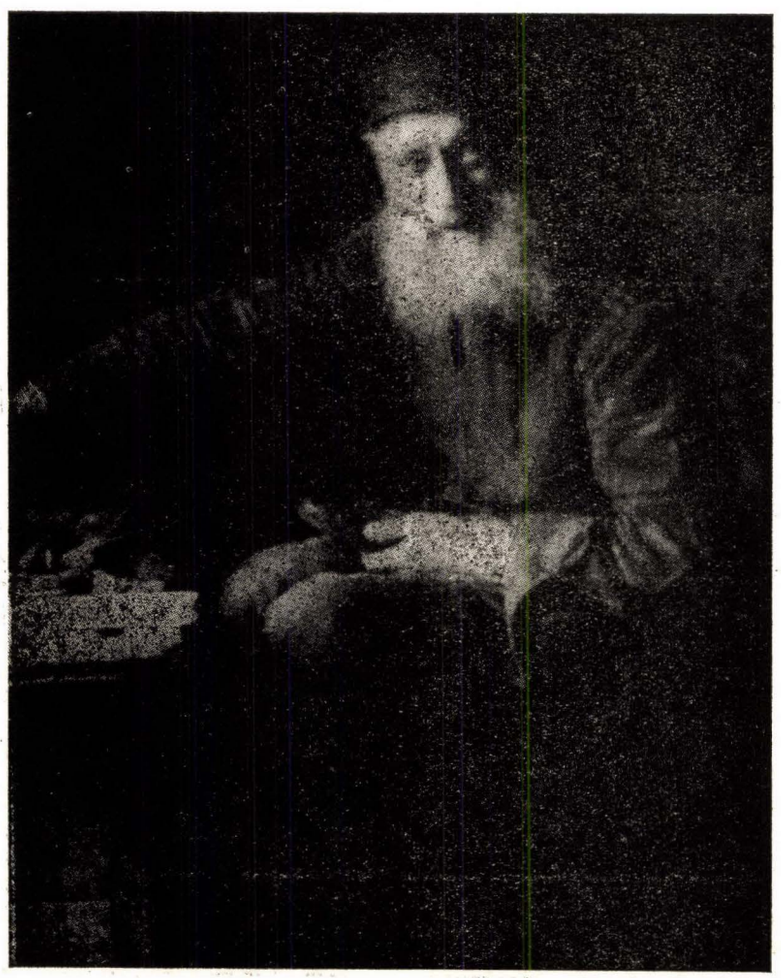
בילדונג — א סך פון זיי האָבן אפילו דעם אמאָליקן חדר נישט באַזוכט — גאַנצע און האַלבע אנאַלפאַבעטן, חאָבן זיי זיך דערצויגן אויף דער גאַס און זענען געוואָרן קרבנות פון דער אונטערוועלט. כאָטש ארבעטער און גוטע פארדינערס, האָבן זיי געפונען אין זייער פרײַער צײַט אויף די ראָגן פון די גאַסן, אין די שענקען און רעסטאָראַנען, די אונטערוועלט־מענטשן, וועלכע האָבן שטענדיק געוווינט אין שכנות מיט דער אַרעמער באַפעלקערונג, צוזאַמען אין די הייף און אין די גאַסן מיט דער יידישער ארעמקייט און האָבן פון דאָרט ארויסגעשלעפט זייער מענטשן־מאַטעריאַל. די געגריווועטע שוסטערס, נישט האָבנדיק קיין לעגאַלע ארבעטער־אינסטיטוציעס און קלובן, זענען ארײַנגעפאַלן אין דער שכנישער סביבה פון די גנבים און אנדערע „לײַט", אזוי אז א ביסל האָט איין טייל באַווירקט דעם צווייטן. עס זענען געווען ארבעטער וואָס נאָך דער אַרבעט האָבן זיי זיך פארנומען מיט אונטערוועלט־געשעפטן און עס זענען אויך געווען אונטערוועלט־מענטשן וואָס נישט פארלאָזנדיק זייער פאַך... זענען זיי אויך ארײַן אין די פאַבריקן ארבעטן.

אָבער דער אויפשוווּנג פון דער יידישער ארבעטער־באַוועגונג האָט באַווירקט דעם אָפּגעשטאַנענעם טייל ארבעטער און זיי האָבן זיך ארײַנגעקייטלט אין דער באַוועגונג און זענען שפּעטער געוואָרן דער גרויסער כוח לטובת דער באַוועגונג, באַזונדערס אינעם קאַמף וואָס די ארבעטער האָבן דאָן געהאַט מיט דער אונטערוועלט פון דער יידישער וואַרשע, מיט די גנבים און אונטערוועלטניקעס וואָס האָבן אונטערגעשטיצט די פאָליציי קעגן די ארבעטער. די אמאָליקע גוטע ברידער פון די אונטערוועלטניקעס, די געגריווועטע שוסטערס, זענען געוואָרן געטרײַע איבערגענעבענע קעמפערס פאַר דער באַוועגונג קעגן זייערע פרײַערדיקע חברים, זיי האָבן געוווּסט זייערע אלע „טריקן" און „שפּיצלעך", האָבן געקענט זייערע אלע „פּערזונלעכקייטן"... וואָס זענען געווען יד־אַחת מיט דער פאָליציי, האָבן געוווּסט פון אלע „מלינעס". די געגריווועטע שוסטערס האָבן ארויסגעוויזן זייער פיזישן כוח אינעם פאַרמעסטן זיך מיט דער אונטערוועלט סײַ אויף „טרוקן" און סײַ אויף „נאַס", וועלן די אונטערוועלט האָט זיך געשטעלט אין קאַמף קעגן דער ארבעטער־באַוועגונג.

עס איז כדאי צו דערמאָנען די באַרימטע אָנפאַלן פון דער־בעטער אויף דער אונטערוועלט, וועלן נאַנצע הייף און נאַסן מיט די ערטער וווּ די אונטערוועלט האָט זיך אויפגעהאַלטן זענען צעשטערט געוואָרן, די שטובזאַכן ארויסגעוואָרפן אויף דער גאַס, דאָס בעטגע־וואַנט און די פעדערן זענען געפלויגן פון די פענצטער. די אונטער־וועלטניקעס זענען פיזיש צעשלאָגן געוואָרן, ארויסגעשלעפט גע־וואָרן פון די באַהעלטענישן און האָבן עס נעהאַט צו גערעכטן זייער א לאַנגע צײַט. ביז זייערע באַשיצערס — די „קנעפּלעך" — זענען געקומען איז דאָס „שטיקל ארבעט" פארטיק געוואָרן, — לויט דער שפּראַך פון די געגריווועטע שוסטערס, וועלכע זענען געווען די הויפּט־מחותנים אויף דער דאָזיקער שמחה. דאָס האָט זיך אין ענע צײַטן איבערגעחזרט א סך מאָל, ביז די אונטערוועלטניקעס זענען ארײַנגעטריבן געוואָרן אין די מײַזנלעכער, וווּ זיי האָבן שוין מער נישט געקענט זײַן קיין שטיצע פאַר די „קנעפּלעך". א סך צו פאַר־דאָנקען האָבן זיי נעהאַט זייערע אמאָליקע „גוטע ברידער", די געגריווועטע שוסטערס, וואָס מיט זייער ערלעכער פרימיטיווקייט זע־נען זיי איבערגענאַנגען אין ארבעטער־לאַגער און אים געדינט נע־טרײַ און איבערגעגעבן. א סך פון זיי זענען געוואָרן גוטע טוערס אין דער יידישער ארבעטער־באַוועגונג.

כאַראַקטעריסטיש איז זייער פרימיטיווקייט אין קאַמף מיט זייערע בעל־הבתים.

אין זייער ערשטן גרויסן שטרײַק אין דער שיכפאַבריק פון בערקע ברענער האָבן זיי, צו גלײַך מיטן אָפּשטעלן די ארבעטער פון דער פאַבריק, ארויסגעשטעלט פאָדערונגען פאַר א העכערן לוין און נישט דערלאָזט צו שטרײַקברעכערײַ. זיי האָבן אויך פארפאַסט א לידל וווּ עס וועלט אויף זייער שטייגער אויסגעדרוקט די אחדות צווישן די ארבעטער, וועל עס איז געווען א געוויסער אנטאַגאַניזם צווישן די צוויי הויפּטצווײַגן פונעם פאַך, צווישן פוצערס און קלאַ־פערס (פוצערס זענען געווען מער פריווילעגירטע, האָבן מער פאַר־דינט צוליב דער געהערעקער קוואַליפיקאַציע און די קלאַפערס זענען דערפאַר געווען מיט א נעוויסער קנאה). זיי האָבן אויך אין דעם לידל אויסגעזונגען זייער קאַמפּסגרייטקייט קעגן די בעל־הבתים און



א וואַרשעווער שוסטער

זייער אָנגעהעריקייט צו דער אַרבעטער־באַוועגונג. וועט עס איז געווען דער מחבר פונעם ליד איז נישט באַוווּסט, אָבער עס איז נעזונגען געוואָרן אין וואַרשע א סך יאָרן פון אַלע אַרבעטער, אפילו פון אַנדערע פאַכן. דאָס ליד הייבט זיך אָן מיט די ווערטער „אוי, הערט אויס מענטשן, וואָס האָט זיך אין וואַרשע פאַרלאָפן". (עס געפינט זיך אין „פּנקס" צוזאַמען מיט די נאָטן אין דעם אָפּטייל פון פאָלקסלידער).

— אויף זייער אופן האָבן זיך די געגריוועטע שוסטערס געשטעלט אין די ערשטע רייען פון דער יידישער אַרבעטער־באַוועגונג פון פאַרן 5טן יאָר. בײַם רעוואָלוציאָנערן אויסבראָך פונעם 5טן יאָר, בײַ די גרויסע גאַסן־דעמאָנסטראַציעס און באַריקאַדע־קאַמפן איז וואַרשע, האָבן די לעדער־אַרבעטער בכלל און די געגריוועטע שוסטערס בפרט געזומען א גרויסן אַנטייל און געגעבן און באַקומען קלעפ פון די צארישע קאָזאַקן און פון דעם טרויעריק באַקאַנטן פאָלק „וואָלינצעס" וואָס האָט זיך באַרימט געמאַכט מיט זײַנע אכזריותן קעגן דער יידישער באַפעלקערונג (דער פאָלק איז געשיקט געוואָרן פון דער צארישער מאַכט פון טיפן סיביר אויף צו באַרוּיקן וואַרשע...).

דער דורכפאַל פון דער רעוואָלוציע פון 5טן יאָר און דאָס בושעוון פון דער רעאַקציע אין צאַרישן רוסלאַנד בכלל און אין וואַרשע בפרט האָבן פאַרשטייט זיך א סך אונטערגעגראָבן די יידישע ארבעטער־באַוועגונג. די אומלעגאַלע באַוועגונג איז געווען אַן אײַנגעשרומפענע, אָבער אירע וואָרצלען זײַנען געלעגן טיף באַהאַלטן און געוואַרט אויף נײַע און בעסערע צײַטן. די יידישע לעדער־אַרבעטער אין דער שפּיץ מיט די געגריוועטע שוסטערס זענען געבליבן וואָס־זאָגסט, אָפּווארטנדיק די קומענדיקע נײַע צײַטן.

אין יענע יאָרן האָט זיך די רעאַקציע בכלל און די יידישע בפרט פאַרשטאַרקט. צו גלײַך מיט דער יידישער רעאַקציע האָבן זיך ארויסגעוואָקט די אונטערוועלטניקעס פון זייערע מײַזלעכער, נקמה צו נעמען אין די יידישע ארבעטער פאַר די אמאָליקע צײַטן. עס איז כאַראַקטעריסטיש דאָס לידל וואָס די אונטערוועלטניקעס האָבן געזונגען אין די יאָרן 1906—1908, וואָס איז אויך אונטערגעכאַפּט געוואָרן דורך די גביהים און חסידים וואָס זיי האָבן דאָס נאָר... געזונגען שמחת תורה בײַ די הקפות אין א האַלבן שיכורן צושטאַנד (דאָס לידל, וואָס הייבט זיך אָן מיט דער סטראָפע „שי־שו ושמחו בשמחת־תורה", געפינט זיך מיט נאָטן אין דעם אָפּטייל פון פאָלקסלידער). אזוי פלעגן יידן גבירים זינגען צו די הקפות אין די שילן און חסידים־שטיבלעך... און די אונטערוועלטניקעס אין די שענקען און רעסטאָראַציעס... אָבער בײַם ערשטן פרוּוו צו פארמעסטן זיך פון דער אונטערוועלט קעגן די יידישע ארבעטער זענען פון אונטער דער ערד ארויסגעוואקסן די געגריוועטע שוסטערס מיט זייערע אײַזערנע ארבעטס־מכשירים אין די הענט, די אזוי גערופענע „שטיצעס", (אזעלכע אײַזערנע שטאַנגען אויף וועלכע מ'האָט ארויפגעזעצט אײַזערנע קאָפּיטעס און אזוי ארום האָבן זיי צוגעקלאַפּט די זוילן אויף די שיך), און מיט די דאָזיקע ארבעטס־מכשירים האָבן זיי צוריק פאריאָגט די אונטערוועלטניקעס אין זייערע לעכער.

מיטן אויסבראָך פון דער ערשטער וועלט־מלחמה אין 1914 און מיט דער רײַטשטער אָקופּאַציע פון פוילן אין 1915 האָט זיך אין גאַנצן געענדערט די אלגעמיינע עקאָנאָמישע לאַגע און במילא אויך די לאַגע אין דער לעדער־בראַנזשע. קיין ארבעט איז נישט נעווען, די פאַבריקן זענען געווען פולשטענדיק נעשלאָסן, א טייל לעדער־ארבעטער זענען געווען מאָבילִיזירט פון די רוסן און געשיקט געוואָרן אין די פאָלקן אין ווײַטן רוסלאַנד, א טייל זענען ארײַנגעפאַלן צו די רײַטשן אין געפאַנגען־לאַגער, א טייל וואָס זענען נעבליבן אין וואַרשע האָבן געארבעט בײַ די רײַטשן אויף עפּנטלעכער ארבעט, בײַם גראָבן אָקאָפּעס, בויען בריקן א"א.

קלײַנע טיילן פון די געבליבענע ארבעטער־טוערס האָבן אויפן רוף פון זייערע פאַרטייען אויסגענוצט די מכלומרשטע פרײַהייט וואָס די רײַטשע אָקופּאַנטן האָבן אײַנגעפירט און זענען ארויס אין דער עפּנטלעכקייט, געשאפן לענגלע פראָפעסיאָנעלע פאַראײַנען, ארבעטער־קיכן, קלובן, ביבליאָטעקן. די פראָפּפאַראײַנען האָבן געדונגען לאָקאַלן, נעמאַכט פאַראײַנס־סטעמפּלען. עס האָבן זיך ארומגעפאַרעט קלײַנע גרופּעס ארבעטער אין יערן פאַראײַן, אָבער די גרויסע מאַסן זענען נישט געווען. זיי זענען געווען צעשווײַמען, וועט אַלס קריגס־געפאַנגענער, וועט בײַ די רײַטשע אָקאָפּעס, און אַנדערע האָבן זיך דערווײַל פאַרנומען מיט האַנדל און מיט פראָדוקטן־שמוגל, כדי די נשמה צו דערהאַלטן. אזוי האָט נעדויערט די פּאָר יאָר פון דער מלחמה, ביזן אויסבראָך פון דער רײַטשער רעוואָלוציע, וועט די רײַטשן זענען אַנטלאָפן פון פוילן קוים מיטן לעבן, ראַטעווענדיק זיך דורכן ארײַנשטעקן רויטע בלימעלעך אין די לאַצן און שרײַענדיק אז זיי געהערן צו דער סאָציאַל־דעמאָקראַטישער פאַרטיי אין רײַטשלאַנד...

נאָך דעם סוף פון דער מלחמה און נאָך דעם ווי פוילן איז געוואָרן אַן אומאָפּהענגיקע מלוכה האָבן די פוילישע און יידישע מאַסן אָנגעהויבן צוריקצוקומען קיין פוילן. וואַרשע האָט באַקומען א נײַ פנים. אויס צארישע מאַכט, אויס רײַטשע אָקופּאַציע, רעוואָלוציע אין רוסלאַנד, רעוואָלוציע אין רײַטשלאַנד און רעוואָלוציע אין פוילן. די פוילישע ארבעטער האָבן איבערגענומען די מאַכט דורך דער מאַראַטשעווסקי־רעגירונג און פילסודסקי מיט זײַנע 52 פאָלקן האָט געוואָלט באַשיצן די פוילישע רעוואָלוציע (אזוי האָט צוגעזאָגט די פּפ"ס). אין דער דאָזיקער צײַט האָבן די צוריקגעקומענע ארבעטער זיך נאָך שטארקער ארגאַניזירט אין זייערע שוין לענגאָלע פראָפּפאַראײַנען, וועלכע זענען געווען צוגעגרייט נאָך פון דער רײַטשער אָקופּאַציע־צײַט. אויך די צוריקגעקומענע לעדער־ארבעטער, — א גרויסער טייל מיט שווארצע פּאַסן אויף אין ארבל, — צייכנס פון קריגס־געפאַנגענע, — האָלב מיליטעריש אָנגעטון, זענען געקומען אין לעדער־פאַראײַן. די פאַכן האָבן זיך אָנגעהויבן צו ארגאַניזירן, די ארבעטער האָבן באַקומען די מעגלעכקייטן פון דער מאַראַטשעווסקי־רעגירונג צו פאַדערן בײַ זייערע פרײַערדיקע בעל־הבתים ארבעט אַדער אָנטשעדיקונג.

דער לעדער־פאַראײַן איז געווארן אַן ארבעטער־פעסטונג און די בעל־הבתים זענען געצווונגען געווארן צו געבן ארבעט אַדער א טייל פון וואָכנלוין, ביז זיי וועלן עפענען די פאַבריקן. דאָס געלט איז דורכן פאַראײַן פארטיילט געווארן, יעדער ארבעטסלאָזער האָט באַקומען וואָכנלוין ביז ער האָט געפונען ארבעט. די בעל־הבתים וועלכע האָבן זיך נישט געוואָלט אונטערווארפן די פאַראײַנס־באַשלוסן זענען דורך די געגריוועטע שוסטערס געברענגט געווארן אין פאַראײַן, וווּ מ'האָט זיי פארהאַלטן אין א צוגעגרייטן ארעסט־צימער, ביז זייערע הערצער זענען ווייכער געווארן...

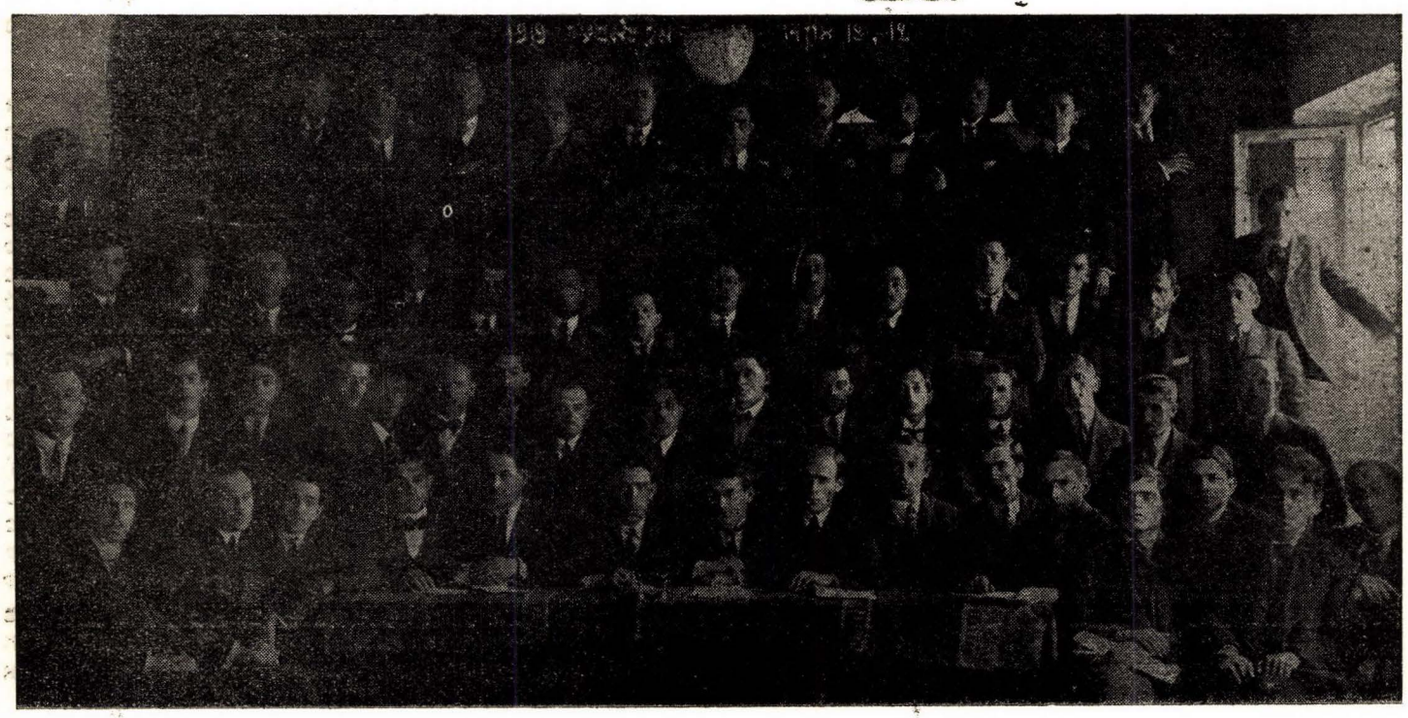
די מאַראַטשעווסקי־רעגירונג איז געפאַלן, פילסודסקים 52 פאָלקן האָט די פּפ"ס איבערגענעבן אין די הענט פון דער פוילישער רעאַקציע, טענהנדיק אז מען דארף צו ערשט זײַן מיט לײַטן גלײַך... מען איז א יונגע מדינה, שפּעטער וועלן מיר אײַנפירן דעם סאָציאַליזם... די עקאָנאָמישע לאַגע האָט זיך צו ביסלעך געבעסערט און נאָרמאַליזירט. די לעדער־אינדוסטריע האָט טאַקע פאַרלוירן איר הויפּטמאַרק, — רוסלאַנד, — און מיט די באַלשעוויקעס האָט דאָס נײַע פוילן נישט געוואָלט האַנדלען, אָבער עס זענען צוגעקומען פרישע מערק. פוילן איז געוואָרן גרעסער אין שטח און אין באַפעלקערונג. עס זענען צוגעקומען די פוילישע געביטן וואָס זענען געווען באַהערשט פון די רײַטשן און עסטרײַכער, דאָס פויזנער געביט און גאַליציע אַדער קלײַנפוילן, עס זענען אויך צוגעקומען די אזוי גערופענע קרעסן, טיילן פון ווײַסרוסלאַנד, אוקראַינע און ליטע, פאַרכאַפּטע שוין דורכן פוילישן מיליטער. דאָס נײַע פוילישע מיליטער האָט געמוזט באַשוכט ווערן, אזוי אז דאָס האָט אויך געהאָלפן פאַרבעסערן די עקאָנאָמישע לאַגע אין דער לעדער־בראַנזשע.

די יידישע לעדער־ארבעטער, מיט די געגריוועטע שוסטערס און קאַמאַשן־מאַכערס אין דער שפּיץ, האָבן דורך זייער פראָפּפאַראײַן אויף נאָוועמבער 7 אָנגעהויבן א גרויסע טעטיקייט. עס איז באַלד פונעם אָנהייב אײַנגעפירט געוואָרן די ארבעטס־פאַרמיטלונג דורכן פאַראײַן, די בעלי־הבתים האָבן זיך געמוזט וועגן אין פאַראײַן נאָך ארבעטער, עס איז אײַנגעפירט געוואָרן אַן ארבעטסלאָזע־ליסטע און עס זענען געשיקט געוואָרן ארבעטער צו דער ארבעט לויט דער ריי און לויט דער קוואַליפיקאַציע. אַן א באַשטעטיקונג פון פאַראײַן איז קיין ארבעטער נישט צוגעלאָזט געוואָרן אין קיין שום פאַבריק. דער פאַראײַן האָט געהאט דעם קאָנטראָל פון יעדער פאַבריק און פאַבריקל פון יעדן מאָל און פון אַלע ארבעטער מיט זייערע ארבעטספלעצער. קיין שום ארבעטער האָט נישט געקענט וועדן דורכן

בעל־הבית אפגעשטעלט פון דער ארבעט אן ענונגנדיקע מאַטיוון, באשטעטיקטע דורך קוואַליפיצירטע ארבעטער פון דער פאַך־קאָמיסיע פונעם געגעבענעם פאַך. דער פאַראיין האָט איינגעפירט א לוינבאזע לויט דער קוואַליפיקאַציע און קאטעגאריעס אין יעדן פאַך באזונדער, מיט א סיסטעמאטישער כסרדיקער חודשלעכער הוספה אין די אינפלאציע־צייטן. באזונדערע אפמאכן צווישן ארבעטער און בעל־הבתים זענען נישט גילטיק נעווען. אזעלכע נעהיימע אפמאכן זענען שפעטער, ביים דערוויסן זיך, באשטראפט געווארן ביז נישט באקומען קיין ארבעט און נישט באקומען קיין ארבעטער.

צוזאמען מיט דער פארשטארקונג פון דער נייער און היימישער רעאקציע, געשטיצט דורך דער פפ"ס מיט פילסודסקים 52 פאלקן פויליש מיליטער, האָט זיך די יידישע רעאקציע אויך באמיט נישט צו זיין הינטערשטעליק. זי האָט זיך דערמאנט אין די גוטע צארישע צייטן פון פאר דער מלחמה. די בעל־הבתים האָבן אנגעהויבן זייער ערשטע אטאקע מיטן אפווארפן די ארויסגעשטעלטע פאדערונגען פון די נעגריוועטע שוסטערס, ווו דער הויפטפונקט איז געווען דאָס אנערקענען דעם ארבעטער־פאראיין. זיי האָבן באגעבליבן ווי אן איבערבליבעניש פון די אומלעגאלע צייטן, איז געווען אוממעגלעך דעם כוח אפצוהאלטן אין די נייטיקע לעצטע פאלן. אפהיטנדיק דעם פאראיין אז עס זאל אים נארנישט נעשען — און נישט אינעם נאמען פון פאראיין — האָבן זיי רעאגירט קעגן פארעקשנטע בעל־הבתים און קעגן שטרייקברעכערייַ.

עס איז כאראקטעריסטיש א פאל בעת בייַ נעגריוועטע שוסטערס איז נעבערענגט געווארן א שטרייקברעכער אין פאראיין. דער פאראיינס־פעקרעטאר האָט דעם ארבעטער אויפגעקלערט אז זיין האנדלונג איז א שלעכטע, אז ער ברענגט שאדן אלע ארבעטער. צוזאמען מיטן סעקרעטאר האָט זיך געפונען איינער פון דער פאך־קאָמיסיע אויף דיזשור, א נעוויסער אשר דושאבאק. וועלכער שטרייקברעכער האָט צינגיש נעענטפערט דעם סעקרעטאר, נישט קענענדיק אשר דושאבאקן, האָט אשר דושאבאק רעאגירט און דעם שטרייקברעכער מכבד נעווען מיט א פליאסק אז ער האָט שוין א פאר טעג נישט געקאָנט זיין קיין שטרייקברעכער. און האָט שוין פארזאָגט אנדערע צו זיין שטרייקברעכערס בייַ נעגריוועטע שוסטערס. וועלכער סעקרעטאר האָט אויפמערקזאם געמאכט דעם חבר אשר אז נישט אזוי האנדלט מען קעגן ארבעטער, מען דארף אים



דער ערשטער צוזאַמענפאָר פון די יידישע לעדער־ארבעטער אין פוילן, פאָרגעקומען אין וואַרשע אין אָקטאָבער 1919.

שלאָסן אויסצוהונגערן די ארבעטער. דער ערשטער לענאלער שטרייק האָט נעדויערט 7 וואָכן. נאָך די ערשטע 4 וואָכן זיינען זיי מסכים נעווען אויף דער לוין־העכערונג, אבער זיי האָבן אפגעווארפן דעם הויפטפונקט — דאָס אנערקענען דעם פאראיין. פאר דעם דאָזיקן פונקט האָבן די נעגריוועטע שוסטערס, און אויך די קאמאשן־מאכערס וואָס האָבן זיך מיט זיי סאָלידאריזירט, געשטרייקט נאָך 3 וואָכן, ביז זיי זענען ארוים מיט א זיג און דאָס האָט נעהאָט א גרויסע ווירקונג אין אלע אנדערע אינדוסטריעס און פאראיינען. דער לעדער־פאראיין פון נאַוואָליפקע 7 האָט באקומען גרויס אנזען, כמעט אלע ארבעטער האָבן נעהערט צום פאראיין, זיך אונטערגעווארפן זיינע באשלוסן אין אין יאָר 1922 האָט דער לעדער־פאראיין געציילט אריבער 5 טויזנט מיטגלידער בלויז אין וואַרשע.

עס טאָר נישט דורכגעלאָזט ווערן דער פאקט וואָס אחוץ דעם אינהייטלעכן שטארקן ארגאניזאציאנעלן כוח פון לעדער־פאראיין האָט אויך אין א נעוויסער מאָס געשפילט א ראָלע דער פיזישער כוח פון די ארבעטער אין א טייל פאלן, ווי די נעגריוועטע שוסטערס, וואלקערס און באסאק־מאכערס. וויפל די ארגאניזאציע פונעם פאראיין האָט זיך נישט באמיט אוועקצוווארפן דעם מעטאָד וואָס איז

נעבן צו פארשטיין אז ער האנדלט שלעכט ארבעטנדיק אלס שטרייקברעכער, האָט חבר אשר א פארשעמטער זיך פארנענטפערט: „כ'האָב נישט געקאָנט הערן ווי ער רעדט שיין און ער האָט נישט פאר אייך קיין דרך־ארץ, כ'האָב נישט דערלאָזט אז מ'זאל צו מיין סעקרעטאר אזוי רעדן".

דער לעדער־פאראיין איז געוואקסן. עס האָבן נישט געהאָלפן אלע באמיונגען און אלע מיטלען פון די בעל־הבתים — אפילו דאָס ברענגען ארבעטער פון דער פראָווינץ אדער דאָס שיקן די ארבעט פארטיק צו מאכן אין דער פראָווינץ. די פראָווינציעלע לעדער־ארבעטער זענען אויך באוויזרקט געווארן פון וואַרשע, זיי האָבן מיט דער הילף פון וואַרשע געשאפן פאראיינען, ביז עס איז אין וואַרשע נעגרינדעט געווארן א צענטראלע פון אלע יידישע לעדער־פאראיינען אין גאנץ פוילן און דער ערשטער צוזאַמענפאָר איז טאקע פאָרגעקומען אין דער הויפשטאָט אין אָקטאָבער 1919.

אויפן צוזאַמענפאָר זענען געווען פארטרעטן אלע שטעט און שטעטלעך וווּ עס זענען נאָר געווען לעדער־ארבעטער. עס זענען געווען פארטרעטן פארשטייערס פון אלע יידישע און נישט־יידישע פארטייען, נעשיקט פון די ערטער וווּ יעדער פון זיי האָט נעהאט א השפעה אויף די לעדער־ארבעטער. די נרעסטע השפעה אין יענער

צייט האָט געהאַט דער „בונד". זינט 1922 האָבן די יידישע קאָמוניסטן באַקומען די גרעסטע השפּעה. עס זענען אויך געווען פאַרטרעטן די לינקע פּועלי־ציון און די „פאַראייניקטע". וואַרשע איז נעווען די צענטראַלע און זי האָט זיך געפּונען אין דער גרעסטער וואַרשעווער אָפּטיילונג אויף נאַוואַליפּקע 7. אין דער ערשטער אָפּטיילונג זענען געווען טעטיק די געגריווועטע שוסטערס, קאַמאַשן־מאַכערס, וואַלקערס, באַסאַק־מאַכערס, אָפּצאַסן־מאַכערס. אין דער צווייטער אָפּטיילונג אויף פּאַוויע 38 זענען געווען טעטיק די פּאַכן וואָס מען האָט זיי געראָפּן לעדער־גאַלאַנטעריע, ווי: בייטל־מאַכערס, פּאַסקעס־מאַכערס, העגטשקע־מאַכערס, רימערס און וואַליזקע־מאַכערס. אין דער פּראַווינץ האָבן אין לויף פון א קורצער צייט זיך אָרגאַניזירט איבער 100 אָפּטיילונגען. אין יאָר 1922 איז פאַרגעקומען די פאַראייניקונג מיט די פּוילישע לעדער־אַרבעטער און דאָס האָט אַננעהאַלטן געצייַלטע יאָרן, ביז עס האָט זיך אַננעהויבן דער צוויישנפאַרטייישער קאַמף וואָס זייַנע רעזולטאַטן זענען געווען שפּאַלטונגען אָפּילו אין דער פּראָפּ' באַוועגונג. עס זענען אויך געשאַפן געוואָרן צווויי באַזונדערע לעדער־פאַראייניגן, א בונדישער אויף לעשנע 19 און א קאָמוניסטישער אויף סטאַווקע 41 וועלכער איז געווען פאַראייניקט מיט דעם פּוילישן פאַראיין פון זשיטניע־נאָס, וווּ עס האָבן געהאַט א השפּעה די פּוילישע קאָמוניסטן.

עס איז נייטיק בייַם שרייַבן וועגן די יידישע לעדער־אַרבעטער אין וואַרשע, צו פאַרצייכענען די נעמען פון פּראָפּ' טוער וואָס האָבן אַננעפירט מיט דעם אזוי באַרימטן לעדער־פאַראיין. א טייל פון זיי איז אומגעקומען אינעם דרייטן חורבן, א טייל האָט זיך געראַטעוועט און אַן אַנדער טייל איז צוליב פאַרשידענע סיבות אוועק פון וואַרשע א לאַנגע צייט פאַרן אויסברוך פון דער צווייטער וועלט־מלחמה. דער שרייַבער פון די זכרונות, ווי איינער וואָס האָט געהערט אָנטיוויל ביז ענדע 1923 אין דער באַוועגונג פון לעדער־פאַראיין אין וואַרשע, וועט זיך באַמיִען צו פאַרצייכענען די נעמען, און זאָלן אים מוחל זיַין די וואָס ער האָט נישט פאַרגעסן: חנינא קראָמאַרסקי (געפינט זיך אין נ' אַמעריקע), שעיה זעמבראָווסקי (נישט באַווּסט וואָס עס איז מיט אים געשען), יחיאל נייַמאַן (געשטאַרבן אין 1953 אין פּאַריז), הערשל ראַמעט (נישט באַווּסט), אליהו קלייַנבוים (נישט באַווּסט), יוסף ליפּשיץ באַסאַק, (נישט באַווּסט) משה פּראָגער און מענדל פּראָגער (נישט באַווּסט), בערל אַמבאַראַס (געפינט זיך אין נ' אַמעריקע). די אַלע זענען קאַמאַשן־מאַכערס. פון די געגריווועטע שוסטערס: משה דינער, דער קלייַנער יצחקל, מענדל בעזפאַלעץ, אשר דושאַבאַק. פון די וואַלקערס: משה־שעיה, הערש־מענדל א"א. איך קען די אַלע וואָס נעמען זיך אויפן בילד, די טוערס פון אַלע פאַכן, די פּראָווינצער חברים, אָבער איך קאָן זיך שוין נישט דערמאָנען זייערע נעמען. איך זע אויפן בילד אָנגעשפּאַרט אין פענצטער אונדזער טייַערן און זייער באַרימטן שוין וואַרשע קלמן קאַמאַשנמאַכער. אין אַרגענטינע געפינען זיך אליעזר פוקס, איינער פון די אַקטיוויסטע אין דער פאַרקאַמיסיע פון די געגריווועטע שוסטערס, מאיר גלעבלונג, אליהו־משה פון די קאַמאַשן־מאַכערס און גדליה קאַליקשטיין.

דער קאַמף פון דער יידישער רעאַקציע קעגן די לעדער־אַרבעטער איז געווען א שטאַרקער, אָבער די יידישע לעדער־אַרבעטער האָבן די אַטאַקעס אָפּגעוואָרפן. די פּריַערדיקע גוטע בריידער פון דער רעאַקציע, די אונטערוועלטניקעס, האָבן, נאָך די לעקציעס וואָס זיי האָבן באַקומען א מאָל, שטילערהייט געשטיצט די יידישע רעאַקציע, אָבער קיין כוח זענען זיי שוין נישט געווען.

עס איז אינטערעסאַנט אַן עפּיזאָד. אין 1919 האָט זיך גענרינדעט, דורך דער בונדישער איניציאַטיוו, א שוסטער־קאָאָפּעראַטיוו. נאָך א קורצער צייַט עקסיסטענץ איז ער באַגנבעט געוואָרן. עס איז דעם פאַראיין געמאַלדן געוואָרן וועגן דער גנבה אין די סדרי־מאַרגן־שעהען, ווען די אַרבעטער זענען אין פאַבריק. נאָך א קורצן טעלעפאָנישן שמועס מיט א טייל פון די געגריווועטע שוסטערס פון דער פאַך־קאָמיסיע איז געשיקט געוואָרן אין די גנבישע „מעלינעס" איינער פון די אַיבערגעבענסטע אַרבעטער־טוערס, אזעלכער וואָס די אונטערוועלטניקעס האָבן געווּסט אז מיט אליעזר פוקסן שפּילט מען זיך נישט... (דער חבר אליעזר פוקס געפינט זיך אין בוענאָס־איירעס און איז א מיטגליד אין וואַרשעווער פאַראיין) אליעזר האָט אויסגעזוכט אויף קראָכמאַלנע־נעסל דעם עלטסטן „פאַסער" (וווּ עס פאַלן ערַיין די געגנבטע סחורות) און אים געגעבן אַן אולטימאַטום, אז אויב אין פאַרלויף פון 24 שעה עס וועט נישט זיַין די סחורה צוריק אין קאָאָפּעראַטיוו, זאָלן זיי זיך ריכטן אויף א באַזוך פון אַלע געגריווועטע שוסטערס אויף קראָכמאַלנע־נעסל. כאָטש דער „פאַסער" האָט פאַרזיכערט אז ער וועיסט פון גאָרנישט, אז עס ליגט נישט אין זיַין רשות, איז די גנבה צוריקגעבראַכט געוואָרן פאַר די 24 שעה.

עס איז אוממעגלעך אין איין אַרטיקל אַרומצונעמען אַלע וואָס עס האָבן מיט זיך פאַרגעשטעלט די יידישע לעדער־אַרבעטער אין וואַרשע אינעם פּעריאָד פון פאַרן 5טן יאָר ביז דעם אויסברוך פון דער צווייטער וועלט־מלחמה. עס איז בלויז אין קורצע שטריכן פאַרצייכנט געוואָרן א טייל זכרונות. א מגפה האָט פאַרצוקט די אַלע מענטשן וואָס האָבן אזוי הייליק געקעמפט פאַר א סאָציאַליסטיש פּוילן וואָס וועט הייַנט פאַרווירקלעכט. וואָסער גרויסער צושטייַער וואָלטן די יידישע לעדער־אַרבעטער געווען פאַרן הייַנטיקן פּוילן, ווי גליקלעך וואָלטן זיי געווען צו זען פאַרווירקלעכט דאָס פאַר וואָס זיי האָבן אזוי איבערגענעבן געקעמפט. וווּ זענט איר יידישע לעדער־אַרבעטער פון וואַרשע? וווּ זענט איר וואַרשעווער נעגריווועטע שוסטערס?

שלמה יעדלינא (בוענאָס־אייראס)

יונגנטלעכע קאָמפּיאָרן

בײַם שרײַבן די געשיכטע פון דער ארבעטער־באַוועגונג אין וואַרשע וועט אָן שום ספק אַ וויכטיק אָרט פֿאַרנעמען יענע צײַט, וועו די פֿראָפּעסיאָנעלע באַוועגונג איז געוואָרן לעגאַל. געווען איז עס אינעם טאָג וועו די דײַטשע אַרמייען האָבן פֿאַרנומען וואַרשע, בעת דער ערשטער וועלט־מלחמה, סוף 1915.

די יִדישע ארבעטער, וועלכע האָבן געאַרבעט בײַ די לעדער, נאָדל, טעקסטיל און מעטאַל־פֿאַכן און האָבן פֿרײַער אָפּגעהאַלטן זייערע פֿאַרזאַמלונגען און זיצונגען אויף די בערזעס, בוידעמס אָדער אין קעלערשטיבלעך, האָבן מיט אַ מאָל זיך דערפילט ווי נײַ געבוירן. זיי האָבן מער נישט געדאַרפט זיך היטן פֿאַרן אויג פון פֿאָליציאַנט און שפּיצל.

צווישן די יִדישע פֿראָפּעסיאָנעלע ארבעטער־פֿאַראײניען האָט אַ גאָר וויכטיקע ראָלע געשפּילט דער טעקסטיל־פֿאַראײן פון קאָר־מעליצקע 15. אַ דאַנק ספּעציעלע נאָך־מלחמה־באַדינגונגען האָט אין שטריקערײַ־פֿאַך אָנגעהויבן צוצושטראָמען אַ ביז דעמאָלט נײַער מענטשן־עלעמענט, די אַזוי גערופענע „זײַדענע יונגע־לײַטלעך" וואָס פלעגן צוצאָלן גרעסערע געלטסומעס — אין דאָלארן — פֿאַרן אויסלערנען דאָס פאַך. עס איז כאַראַקטעריסטיש פֿאַר יענער נאָך־מלחמה־צײַט דאָס אויפקומען פון פֿאַרשידענע מינים ספּעקולאַציע־געשעפטן. אין שטריקערפאַך זענען געווען אַלטע ארבעטער וואָס האָבן געמאַכט אַלס זיערע אַ ספּעקולאַציע־געשעפט דאָס אויסלערנען שטריקערײַ, און דערפֿאַר זענען זיי געקרוינט געוואָרן מיט ספּע־ציעלע צונעמענישן, ווי צב"ש „מאיר הונדערטער", מחמת ער פלעגט נעמען הונדערט דאָלאַר לערנגעלט. אין אזא אַנארמאַלער לאָגע אינעם פאַך איז דער יונגנטלעכער באַהאַנדלט געוואָרן ווי אַן איבעריקער באַלאַסט הן מצד די בעלי־בתים און הן מצד טייל ער־בעטער.

עס דערמאָנט זיך מיר: אין אַ שבתדיקן פרימאָרגן זענען מיר זיך צונויפגעקומען, אַ דרײַסיק יונגנטלעכע טעקסטילער, אויף קאָר־מעליצקע 15, אינעם צימער אין וועלכן מיר האָבן שפּעטער נעגרינ־דעט די ביבליאָטעק אויפן נאָמען פון אוורעמל שטריקער. אויף יע־נער פֿאַרזאַמלונג איז נעשאַפן געוואָרן די יונגנט־סעקציע בײַם טעקס־טיל־פֿאַראײן, מיטן חבר שימעלע נאָרענבערג אלס פֿאַרזיצער.

די ארבעט פון דער יונגנט־סעקציע איז באַשטאַנען קודם כל אין אויסקעמפן בעסערע מאַטעריעלע באַדינגונגען פאַר דער יונגנט אין די פאַבריקן, אין זאָרגן אז די יונגנטלעכע זאָלן מצד די בעלי־בתים באַקומען אַ בעסערע באַהאַנדלונג, אז זיי זאָלן נישט באַנוצט ווערן צו הויזארבעט, אין אויפקלערן די עלטערע ארבעטער אז דער יונגנטלעכער איז זייער יינגערער חבר און מיטקעמפער. די פֿאַרוואַל־טונג פון דער יונגנט־סעקציע האָט צווישן די יונגנטלעכע געפירט אַ סיסטעמאַטישע אויפקלער־ארבעט וועגן דער סאָציאַלער אומגלײַ־קייט אין דער הײַנטיקער געזעלשאַפט. זי האָט געשאַפן זעלבסטביל־דונגס־קרײַזן וואָס האָבן זיך פֿאַרמערט פון וואָך צו וואָך.

צו יענער צײַט זענען דאָס רוב יִדישע ארבעטער געווען אונ־טער דער השפּעה פונעם „בונד", און די יונגנט — פון דער בונדי־שער יונגנט־אָרגאַניזאַציע „צוקונפט".

איך בין דעמאָלט געווען פֿאַרשטייער פונעם קרײַז „טערמאַן". פֿרום בין איך נאָך געווען און האָב ניט געשריבן אום שבת. האָט די חברטע גיטלע ראַפּאָפּאָרט (אַ העפטערין), צו יענער צײַט שוין אַ מיטגליד אין וואַרשעווער קאָמיטעט פון „צוקונפט", מיט אוי־סערגעווינטלעכן טאַקט יעדן שבת פֿאַר מיר דורכגעפירט די מיט־גלידער־רעגיסטראַציע פונעם קרײַז און אײַנגעמאַנט מיטגלידס־אָפּ־צאָל. מיט איר סיסטעמאַטישער און מיזאַמער ארבעט האָט זי מיך און אויך אַנדערע איבערצײַגט צו ווערן דאָס וואָס מיר זענען גע־ווארן.

די יונגנטקרײַזן פון אַלע פֿראָפּעסיאָנעלע פֿאַראײניען זענען דורך זייערע אויסגעווײלטע פֿאַרשטייערס פֿאַרבונדן געווען צווישן זיך אינעם וואַרשעווער מאָסשטאַב דורכן סעקרעטאַר פונעם וואַר־שעווער קאָמיטעט בײַ דער „צוקונפט", דעם סטודענט קאַפּלאַן, ווועלכער האָט שפּעטער אונטערן נאָמען שוואַרצמאַן געשפּילט אַ ביז גאָר וויכטיקע ראָלע אין דער רעוואָלוציאָנערער ארבעטער־באַ־וועגונג.

ס'דערמאָנען זיך מיר פון יענער צײַט די שבתדיקע פרימאָר־גנס, די מיטינגען וואָס די „צוקונפט" האָט דורך דער פֿאַרמיטלונג פון די יונגנט־סעקציעס אײַנגעאָרדנט אין באַרימטן קינאָ „פֿאָרום", אויף נאָוויניאַרסקע 14, אויפן ערשטן שטאָק, וווּ ס'זענען באַהאַנ־דלט געוואָרן נישט נאָר קולטור־פֿראָבלעמען, נאָר דער עיקר פֿאָלי־טישע צײַטפֿראָגעס. אויף יענע מיטינגען און פֿאַרזאַמלונגען זענען געקומען צום וואָרט נישט בלויז די אָפּיציעלע רעפּערענטן פון דער „צוקונפט", נאָר אויך אָפּּאָנענטן פון דער אומלעגאַלער רעוואָלו־ציאָנערער ארבעטער־פֿאַרטיי, וועלכע פלעגן אַרויסטרעטן אונטערן נאָמען „פֿאַרשטייערס פון דער מאַרקסיסטישער פראַקציע".

אַ נישט־פֿאַרגעסלעכע עפּאָכע אינעם לעבן פון דער דעמאָלט־יקער יונגנט איז געווען די דיסקוסיע־צײַט אַרום די 21 אויפגעס־באַדינגונגען פונעם 3טן אינטערנאַציאָנאַל. דאָס איז געווען די צײַט פון דעם אויספֿורעמען זיך פון לינקע פראַקציעס אין די יונגנט־סעקציעס. ס'איז נאָך פריש אין מײַן זכרון דער אָוונט וועו מיר זע־נען אין געהיים זיך צונויפגעקומען אינעם לעדער־פֿאַראײן, נאָוואָ לינקע 7, און פֿאַרשטייערס פון אַלע לינקע גרופּעס בײַ די יונגנט־קרײַזן זענען וווּ פֿאַרשוווערערס בײַ נאַכט אַרײַן אין לאָקאַל. וועו אַלע זענען שוין געווען אינעווייניק האָבן מיר פֿאַרשלאָסן די טיר און אין דער פינצטער אָפּגעהאַלטן אונדזער ערשטן געהיימען צו־זאַמענטרעף. נאָכן אַרויסזאָגן זיך פון די פֿאַרשטייערס פון אַלע קע־מערלעך איז געוואָרן באַשלאָסן צו גרינדן די „קאָמצוקונפט"־פראַק־ציע אינערהאַלב דער „צוקונפט" און גלײַכצײַטיק מעלדן דעם צענטראַל־קאָמיטעט פון „בונד" אז אונדזערע אָפּיציעלע פֿאַרשטי־ערס זענען גיטלע ראַפּאָפּאָרט (הײַנט אין פּוילן, פֿאַרוואַלטערין פון דער פֿאַרטיי־ביבליאָטעק), מענדל סקראָבאָק און דער שוין פּרײַער דערמאָנטער סטודענט קאַפּלאַן.

די אָנפירונג פון דער „צוקונפט", באַקומענדיק די מיטטיילונג וועגן דער קאָנספּיראַטיווֿרונג פון אונדזער פראַקציע, האָט אויפגעפֿא־דערט אולטימאַטיוו אונדזערע פֿאַרשטייערס, זיי זאָלן גלײַך אויס־לייזן די פראַקציע, און האָט זיי געדראָט, אין קעגנפאַל, מיט אויס־שלוסן פון דער פֿאַרטיי. אונדזערע פֿאַרשטייערס האָבן אָפּעלירט צו דער העכסטער אינסטאַנץ פון דער באַוועגונג, און געפֿאָדערט

צו פֿאַרוּפן אַן אוּיסערארדנטלעכן קאָנגרעס. מוּרא האָבנדיק פֿאַר די רעזולטאַטן פון אָט קאָנגרעס האָבן די „דעמאָקראַטישע" פּי־רערס פון דער „צוקונפט" אויסגעשלאָסן אונדזערע פֿאַרשטייערס פֿונעם וואַרשעווער קאָמיטעט. דער דאָזיקער באַשלוס האָט געווירקט ווי אַן אויפּרייס. עס זענען זיך באַלד צונויפֿגעקומען די קעמערלעך, און נאָך היציקע דעבאַטעס איז באַשלאָסן געווארן אָפּצוואַרפן דעם באַשלוס פונעם צ"ק און פון וואַרשעווער קאָמיטעט פון „צוקונפט" און רופן אַלע מיטגלידער פון דער וואַרשעווער אַרגאַניזאַציע אויף אַ פֿאַרזאַמלונג אין לעדער־פֿאַראיין כדי אויסצוווייזן אַ נייע אָנפּי־רונג פון דער אַרגאַניזאַציע.

איך וויים נישט ווי אַנדערע, אָבער איך האָב ביז דעמאָלט קיין מאָל נישט געזען אַזוי לימטיק דעם לעדער־פֿאַראיין, קיין מאָל ביז דעמאָלט נישט געזען אַזעלכע שיינענדיקע פּנימער ווי אויף יענער פֿאַרזאַמלונג. טראָץ דעם וואָס דער חבר קאַפֿלאַן איז געזעסן אויף דער טריבונע אַיינגעווויקלט אין זיין ווינטער־מאַנטל, מיט אַ טרויע־ריקן פּנים, טראָץ דעם וואָס דער חבר אַבראַשע האָט געווייניקט בייַם אויפֿפֿאַרן אַלע טרייַע „צוקונפֿטיסטן" צו פֿאַרלאָזן די פֿאַרזאַמ־לונג, איז די דאָזיקע פֿאַרזאַמלונג פֿאַר 95 פּראָצענט פון די בייַ־זייַענדיקע געווען אַ מאָמענט פון העכסטער דערהייבונג, און ווען עס האָט באַקומען דאָס וואָרט צו באָגרישן אונדזער פֿאַרשטייער פון לאָמזשע, דער סטודענט ליבערט מוזשינסקי, זענען די אַקלא־מאַציעס געווען אין לשער.

דעם אָוונט איז אָפּיציעל געגרינדעט געווארן די „קאָמצו־קונפט", וועלכע האָט נאָך צוויי יאָר עקסיסטענץ און צוזאַמענאַר־בעט מיטן קאָמיוג, זיך פֿאַראייניקט מיט דער דאָזיקער אַרגאַניזא־ציע פון דער רעוואָלוציאָנערער יוגנט.

דער שטייגנדיקער קריזיס איגעם דעמאָלטיקן פּוילן האָט צום שטאַרקסטן געדריקט די אַרבעטער־יוגנט, בפרט די יידישע. בייַ אַזאַ לאַגע האָבן די רעוואָלוציאָנערע שטימונגען פֿאַרכאַפּט די יידישע יוגנט און די אַרבעטנדיקע פֿאַרגעשריטענע אינטעליגענץ, וואָס האָבן נישט געוואָלט אַקצעפּטירן גרינבוימס באַרימטן זאָג אי־נעם פּוילישן סיים אַז „אין פּוילן איז פֿאַראן אַ מיליאָן איבעריקע יידן". די „איבעריקע" האָבן זיך אַרייַנגעוואָרפן אין קאַמף מיט דעם גאַנצן מסירת נפש, מיטן גאַנצן פייַער פון זייערע יונגע נש־מות, קעגן אַנטיסעמיטיזם און מלחמה, פֿאַר ברויט און פרייַהייט. אין דעם שווערן און פֿאַרביטערטן קאַמף, פול מיט קרבנות, האָט די יידישע יוגנט, ווי אַ טייל פון דער גאַנצער יוגנט פון לאַנד, גע־שפּילט אַ ביג נאָר ווייכטיקע ראָלע און איז אַלע מאָל געשטאַנען אויף די פֿאָדערשטע פּאָזיציעס.

מיר האָבן זיך אַ לענגערע צייט פֿאַרזאַמלט אויפן הויף פון קאַרמעליצקע 15. דער פֿאַראיין איז געווען אַנגעוואָרפן מיט קאַלך, קרייַד און פֿאַרב. בלויז איין צימערל וואָס פֿענצטער זיַנס איז אַרויסגעגאַנגען אויפן צווייטן הויף, איז געבליבן אומבאַרירט פון די מולאַרעס. דאָרט איז געווען דער סעקרעטאַריאַט, וווּ עס האָבן אַמטירט דער חבר מענדל סקראָבאַק און זיַן נעהילף שלמהלע די־מאַנס. טראָץ דעם פֿוועלן זיך צוליבן נישט קאַנען זיַן אין די פֿאַר־אינס־לאָקאַלן, האָט עס דאָך אונדז פֿאַרשאַפֿן פּרייד. מ'האָט אויס־געפּוצט אונדזער פֿאַראיין, יעדע וואַנט האָט באַקומען אַן אַנדער קאָליר. מ'האָט אַרייַנגעלייגט אַ וועלט מיט אַרבעט, געלט, אַנטפּאַל און אַנשטרענגונג, מ'האָט געוואָלט אַז דער צוזאַמענקום־פּלאַץ פון די יידישע טעקסטיל־ער זאָל זיַן וואָס שענער און אַנגענעמער. און אַזוי וואָלט עס מן הסתם געווען. אָבער עס דערמאָנט זיך מיר אַז וויי נאָר מיר האָבן באַנייַט דעם פֿאַראיינס־לאָקאַל, און נישט באַווייז רעכט מיט אים זיך אַנצופֿרייען, האָט מען אונדז דעם לאָקאַל פֿאַר־מאַכט.

עס איז געווען אַ שבת אין דער פֿרי, 9 אַ זייגער. מיַן קרייַז „טערמאַן" איז געווען פֿאַרזאַמלט אין פֿאַראיין. און אָט הערט זיך אַ שרעקלעכער אויפֿרייס וועלכער האָט געמאַכט ציטערן די פענצטער־שויבן אין דער עגגנט. אויף סטאָווקע, וווּ איך האָב געוווינט, זע־נען די שויבן אַרויסגעפֿאַלן פון די פענצטער. דאָס איז געווען אַן אויפֿרייס אין וואַרשעווער ציטאַדעל, אין וואָס די רעאַקציע האָט באַשולדיקט די צוויי רעוואָלוציאָנער געשטימטע אָפּיצירן באַגינסקי און וווּיטשערקאָווויטש. אין דער נאַכט פון שבת אויף זונטיק זענען אַלע לינקע אַרבעטער־אינסטיטוציעס געוואָרן איבערגעפֿאַלן און פֿאַרחתמט. ווי שוין דערמאָנט, האָט דער טעקסטיל־פֿאַראיין פֿאַר־מאָגט אַ רייַכע ביבליאָטעק אויפן נאָמען פון אַוועלמל שטרייקער, און די אָנפֿירנדיקע חברים זענען גענטשלאָסן אָפּצוראַטעווען דעם דאָזיקן קולטור־אוצר, און זיי האָבן אים טאַקע גערַאטעוועט.

עס זענען מאָביליזירט געוואָרן אַ גרעסערע גרופּע יוגנטלעכע. ראשית האָבן מיר אונטערגעקויפט דעם סטרוזש, אַז ער זאָל „נאָר־נישט זען", נאָך דעם האָט אין חבר ארונטערגעריסן די חתימה פון דער טיר פון סעקרעטאַריאַט און איז אַריין אין פֿאַראיין, אַר־בעטנדיק אין דער פינצטער. כדי נישט צו דערוועקן קיין חשד האָט ער קודם כל אַרויסגענומען די מיטגלידסביכער מיט אַלע סטעמפּלען, און נאָך דעם אין אַ זאַק אַנגעשאָטן די ביכער. באַקומענדיק דעם אָפּגערעדטן צייכן, זענען מיר צו צו דער טיר, האָבן געגעבן די בא־שטימטע צאָל קלאַפּ וווי אַ סימן, איבערגענומען דעם זאַק מיט בי־כער און איבערגעלאָזט אַ לייַדיקן זאַק, און גלַייך פֿאַרשווונדן מיט דער סחורה אויפן באַשטימטן פּלאַץ. אַזוי איינער נאָכן צווייטן. אַזעלכע מאַרשרוטן האָבן מיר געמאַכט אין יענעם אָוונט אַ סך. דאָס „שטיקל אַרבעט" איז אַרגאַניזירט און דורכגעפירט געוואָרן דורך די חברים אברהם ראָזנפעלד און יאַנקל גאָלדשטיין (געשטאָר־בן אין בוענאָס־אַיַרעס אין דעצעמבער 1953), סעקרעטאַר און ביבליאָטעקאַר פון דער ביבליאָטעק. מיט די אָפּגעראַטעוועטע ביכער איז אַ ביסל שפּעטער געגרינדעט געוואָרן דער פֿאַרלאַג און ביבליא־טעק „דאָס לעבן", וווּ טויזנטער אַרבעטער זענען געווען מיטגלידער און לייענער.

וואַרשע איז געווען צעטיילט אין ראַיאָנען: וואָליע, פֿאַוואָנזעק, אָכאָטע, פּושעדוווישלע און אַנדערע. אָבער ווער האָט נישט גע־הערט פון „מורדזשעל"? דער דאָזיקער נאָמען איז געווען אַ דע־ווין פון קעמפּער, אַ צייַגעניש פון רעוו' אקטיוויטעט, ווייל מען האָט נישט געקענט געהערן צום „מורדזשעל" און זיַן פּסיוו.

אין אַלע אקציעס וואָס דער קאָמיוג האָט דורכגעפירט איז „מורדזשעל" שטענדיק געווען דער ערשטער און אויף די פֿאָדער־שטע פּאָזיציעס. און מורדזשעל איז נישט געווען קיין סעקטע פֿאַר־שווערערס, מורדזשעל האָט געהאַט זיין מאַסן־באַזע אין די פּראָפּ־פֿאַראיינען, מורדזשעל האָט געהאַט הונדערטער יוגנטלעכע, וועלכע האָבן געהערט צום „מאַפּר" (די אַרגאַניזאַציע וועלכע האָט זיך אַפֿרומען מיט שטיצן די פּאָליט' אַרעסטירטע) מורדזשעל האָט גע־האָט הונדערטער פּיאָנערן, צוקונפֿטיקע קאָמיוגיסטן. מורדזשעל האָט אָנגעפירט מיט דער יוגנט וואָס האָט געהערט צו די רויטע יוגנט־פֿראַקציעס בייַ אירע פֿאַראיינען. די דאָזיקע גרויסע מאַסע פון יוגנט איז געווען ביז גאָר אַרגאַניזירט און דיסציפּלינירט. יע־דער באַשלוס פון דער באַוועגונג איז געווען גלַייך ווי אַ געזעץ. עס האָבן זיך דעריבער געזאַמלט אַרום אָט דער באַוועגונג די מוטיק־סטע, די סאַמע ענטוזיאַסטישע, די דעציידירטסטע, די איבערגעגע־בנסטע. די כאַראַקטערלאָזע און שוואַכע זענען בייַ די ערשטע שווע־ריקייטן און געפֿאַרן אַוועקגענפֿאַלן, און האָבן, צום באַדויערן, אין געוויסע פֿאַלן פֿאַרראַטן.

אַז עס איז געקומען אַן ערשטער מיַי אין וואַרשע, אַן אינטער־נאַציאָנאַלער יוגנטטאָג, די יאָרצייַטן פון די דרייַ למדן (לענין, ליבקנעכט, לוקסעמבורג), דער אינטערנאַציאָנאַלער פֿרויענטאָג אַדער גאָר אַרבעטסלאָזע־מאַניפעסטאַציעס (יאָרן 1925—1926), זענען די דאָזיקע אקציעס אין קאָמיוג באַגלייט געווארן מיט אַ ריזיקן קאַמפּיין פון הענגן פענער אויף די טראַמווייַדראָטן אַדער אויף די טעלעפֿאָנישע דראָטן פון די דעכער. אַ גאַנצער שטאַב יאַטן האָט געאַרבעט אין די אומלעגאַלע דירות בייַם צוגרייטן די פענער, די זשאַבקעס, די שטריק. מען האָט זיך נעאיבט אין פֿאַרוואַרפן פע־נער. און עס איז געווען אַ נאָרמאַלע דערשיינונג אַז וועג אַ חבר האָט אונדז פֿאַרלאָזט בייַ דער אַרבעט — ער איז אַוועק פֿאַרוואַרפן אַ פּאָן — האָבן מיר אים נישט געזען מער ביזן פּראָצעס. אַזוי איז געשען מיט דוויד זאַכאַריאַש (אומגעקומען אין ביאַליסטאָק אין קאַמף קעגן די נאַצים אין 1941).

דאָס קלאַפּן בלעטלעך אַדער דאָס שאַבלאָנירן די וועגט מיט אומלעגאַלע לאָוונגען איז געווען אַ נאַכט־נאַכטיקע אַרבעט, און נאָר

די וועלכע האָבן זיך אין אַיר באַטייליקט האָבן אַ באַגריף מיט וואָס פֿאַר אַ געפֿאַרן דאָס איז געווען פֿאַרבונדן, וויל אויף יעדן טריט און שריט האָט געלויערט דאָס וואַכזאַמע אויג פון אַ גאַנצער כאַפּטע שפּיצלעס, קאָנפֿידענטן און אָפּיציעלער פֿאַליציי, וועלכע האָבן נישט נאָר אַרעסטירט נײַערט אויך געשאָסן אויף די וועלכע האָבן דורכגעפֿירט די דאָזיקע אַרבעטן. אַזוי איז אין 1928 דערשאָסן געוואָרן אויף דער אָסטראָווסקע־גאַס דער יונגטלעבער מורדזשעלאָ־ווייץ, דער שניידער טורעק, וועלכן ער האָט שאַבלאָנירט בעת אַן אַקציע.

ווי געזאָגט, איז אָט די אַרבעט געווען פֿאַרבונדן מיט אַ סך שווערקייטן און געפֿאַרן. דאָך אונטער קיין שום אומשטענדן איז די אַרבעט בײַ אונדז אין וואַרשע נישט געווען אינגערגעריסן.

עס דערמאָנט זיך מיר: עס איז געווען עטלעכע טעג פֿאַרן ערשטן מײַ. די בערזע אונדזערע האָט זיך דעמאָלט געצויגן דורך דזשיק (שפּעטערדיקע זאַמענהאָף), נאָוואָליפּקע, פּשעיאַזד און לעשנע, ביז קאַרמעליצקע. מיר זענען געווען געווויזענט, נאָך דעם ווי מיר זענען געוואָרן פֿרײַ פון די זיצונגען, אײדער מיר זענען אַהיימ־געגאַנגען שלאָפן, זיך דורכצוגיין איבער דער בערזע, זיך כאַטש באַ־גריסן מיט אונדזערע נאַענטסטע, וואָס ווער וווייסט צי מיר וועלן זיי נאָך וועמען עס איז זען. — איז אָט שפּאַציר איך אויף דער דזשי־קע, כמעט בײַ דער נאָוואָליפּקע, וווּ עס איז געשטאַנען דער פּאָפּי־ראָסן־פֿאַרקויפֿער, און פּלוצעם — ווי מען וואָלט מיך אָפּגענאָסן מיט אַ קאַלטן טוש: פֿאַליציי פֿירט אַ גרעסערע גרופּע יונגטלעבע מיט די קעסעלעך קלײַ און מיט די פּענדזלען. אין שפּיץ פון דער גרופּע גייט מײַנער אַ חבר, אַ שטריקער־אַרבעטער מעכל אַלבאָם־טער (געפּינט זיך הײַנט אין פּוילן), און נאָך אים פֿירט מען אַ גרעסערע גרופּע יונגטלעבע ייִדישע און פּוילישע חברים. איך קען זיי אַלעמען... דאָס האָט מען אַראָפּגענומען דעם גאַנצן פּאָדפֿונקט פון וואָליע־פּאָוואָנזעק...

צו מאָרגנס 6 פֿרי איז בײַ מיר געווען דער סעקרעטאַר פון דער וואַרשעווער אַרגאַניזאַציע, דער וויַסער יאַנעק (אַדאַם שווארצ־פוקס), און האָט מיר געמאָלדן אַז איך מוז איבערנעמען די טעכניק אין דער דזשעלניצע, און אַז די מײַאַקציע טאָר נישט לײַדן. און די אַקציע האָט טאַקע נישט געליטן.

ווען איך לייען וועגן דעם הערײַשן אויפֿשטאַנד אין וואַרשע־וער געטאָ און איך באַקען זיך מיט די אַקטן און מאַטעריאַלן, טרעף איך זיך כסדר אָן אויף נעמען פון נאָענטע חברים, פון פיל באַקאַנטע פרײַנד, פון אַקטיוויע טוערס, מיט וועלכע איך האָב זיך באַגעגנט אין דער הייליקער ארבעט.

אָט שײַנט פֿאַר מיר אויף די אידעאַלע געשטאַלט פון מיכאַל ראָזנפֿעלד, פֿסעוודאָנים ראָוויטש, אַ האַנדלס־אָנגעשטעלטער, אַ פֿראָלעטאַרישער אינטעליגענט. מיר האָבן אַ צײַט געארבעט צוזאַ־מען בײַ ייִדישער ארבעט. עס קומט פֿאַר די ערשטע וואַרשעווער קאָנפֿערענץ פון קאָמיוג אין הויז פון אַדאָמען פון טעקסטיל אויף דער נעגשע, קעגן דער מילִיטערישער תפיסה. ראָוויטש איז פון מורדזשעל און פון דער ייִדביורא, איך בין געקומען פון וואָליע־פֿאָוואָנזעק. אָבער מען דאַרף דאָ ספּעציעל דערמאָנען די אָנווועזו־הייט פון היבנערן, קנײַוווסקין און רוטקאָווסקין, וועלכע איך האָב געזען צום ערשטן און צום לעצטן מאָל אויף אָט דער קאָנפֿערענץ, וויל עטלעכע וואָכן שפּעטער זענען זיי דורכגעפֿאַלן בײַם אויספֿירן דעם נישט־געלונגענעם אַטנטאַט קעגן פֿראָוואָקאַטאָר צעבנאָווסקי, בעת וועלכן זיי האָבן אין זעלבסטפֿארטיידיקונג געהאַט אַ דראַמא־טישע איבערשיסונג מיט דער פּאָליציי. שפּעטער האָט זיי אַ פּוילישׁ שטאַנדגעריכט פֿאַראורטיילט און זיי זענען דערשאָסן געוואָרן מיטן לעצטן אויסגעשריי „זאָל לעבן די קפ"פ און דער זמ"ק". כ'וויל דאָ אויך דערמאָנען וועגן אַ צוויטן, וואָס האָט געצויגן אַלעמענס אויף־מערקזאַמקייט. ער איז געקומען אויף דער קאָנפֿערענץ אַ סך שפּע־טער, אין דעם אוניפֿאָרם פון אַ מאַטראָס, זיין פּסעוודאָ איז געווען שאַטאַן. דעמאָלט איז ער נאָך געווען אַ ערלעכער מענטש — אַלע האָבן זיך געפֿרייט מיט אים —, אַ פֿאַרשטייער פון דער ארמיי. אָבער דער דאָזיקער „שאַטאַן" איז שפּעטער געוואָרן אַ פֿראָוואָקא־טאָר, ער האָט פֿארשיט די וווסקווקע, „די מילִיטער־אָפּטיילונג בײַ דער יונגט", ער האָט פֿארשיט אַן אויספלוג פון דעם פּאָלקס־אוני־ווערסיטעט, און זײַן נאָענטסטער חבר וואָזשניאק האָט אים דע־מאָלט דערלאַנגט קלעפּ גלײַך אין קאָמיסאַריאַט און האָט שפּעטער אַרגאַניזירט אַ גרופּע, וווּ עס זענען אויך געווען די חברים מיעטעק, אברהמעק און אַנדערע, זיי זאָלן אים לִיקווידירן.

אויף אָט דער קאָנפֿערענץ איז צו מיר צוגעקומען דער ח' מיכאַל און מיך געבעטן, איך זאָל רעדן ייִדיש. אויף מײַן פֿראָגע פֿאַר וואָס ער רעדט נישט קיין ייִדיש ווי אַ פֿארשטייער פון דער ייִדישער ביורא, האָט ער מיר באַמערקט: אַלע ווייסן אַז איך קען גוט פּויליש. דו, דערקענן, מוזט רעדן ייִדיש, כדי די פּוילישע חברים זאָלן זען אַז מיר זענען ייִדן. און איך — האָט ער צוגעגעבן — וועל דיך איבערזעצן אין פּויליש.

און אַזוי איז טאַקע געווען.

וויפֿל זאַכן וואָלט איך געקענט דערמאָנען וועגן די חברים פון אָט יענער שטורמישער צײַט. עס וועט געדענקט וועגן „פֿאַוועל" (ברוסקין) געפֿאַלן וויִ אַ קאָמענדאַנט אָנפֿירנדיק מיט זײַן קאָמפּס־גרופּע אויף מיאָדאָווע 14. איז דאָס נישט אַ מאָל פֿאַוועל פון מע־טאָל, וועלכער האָט אין 1927 מיט מיר געארבעט אין „מורדזשעל" און אַ צײַט מיך באַגלייט מיט אַ גרופּע, שיצנדיק מיך בעת איך בין ארויסגעטראָטן וויִ אַן אָפּאָנענט אויף קעגנערישע מיטינגען?

ווער וווייסט? נישט געווען קיין נעמען אין דער באַוועגונג, נאָר פּסעוודאָנימען, און אויך די פּסעוודאָנימען זענען נישט געווען קיין שטענדיקע. און אויב מיר געדענקען געוויסע חברים בײַ די נעמען, איז עס בלויז מחמת מיר קענען זיי נאָך פון דער „צוקונפט" אָדער פון דעם זעלבן פֿאַראײַן, אָדער וויִ זיי זענען געווען גאָר נאָענטע חברים. איין זאַך איז זיכער: אַז אונטער דער אָנפֿירונג און מיט דעם פֿערזענלעכען בײַשפּיל פון אַזעלכע קעמפֿער ווי דער „וויַסער יאַנעק", מיכאַל ראָזנפֿעלד, נאַטקעלע פון מורדזשעל, פֿאַוועל פון מעטאַל, און צענדליקער אַנדערע, האָבן די ייִדן אין געטאָ באַקומען מוט און גלויבן אין קאַמף קעגן דער נאַצי־בעסטיע.

זאָלן די דאָזיקע שורות פֿאַראָמעמנטן פון אַ גרויסער און שטור־מישער עפּאָכע, אין וועלכער עס האָבן געקעמפּט און עס זענען ge־פֿאַלן טויזנטער פון פּוילנס בעסטע זין, זײַן אַ בײַטראָג פֿאַר דער פֿאַראייביקונג פון זייערע נעמען לדור דורות.

דער כעמישער פֿאַראיין פון ניזקע 59 אין וואַרשע

אין דער יידישער פּראָפּעסיאָנעלער באַוועגונג אין וואַרשע האָט פֿאַרנומען א געוויסן פּלאַץ דער פּראָפּ' פֿאראיין פון כעמישע אַרבעטער אויף ניזקע 59, כאָטש ער האָט נישט געהערט צו די עלטסטע און נישט צו די שטאַרקסטע יידישע פּראָפּעסיאָנעלע פֿאַראיינען.

להיפֿך צו די פֿאַראיינען פון לעדער, האָלץ, מעטאַל און נאָדל־אַרבעטער האָט דער כעמישער פֿאַראיין נישט געהאַט אין זיין באַשטאַנד קיין איינעם פון די טראַדיציאָנעלע דורותדיקע יידישע פֿאַכן, און אין זיינע סעקציעס זענען געווען אָרגאַניזירט אַרבעטער פון אונטערנעמונגען, וואָס זענען מערסטן טייל געווען א פּראָדוקט פון נייַ איינגעפֿירטע אינדוסטריע־צווייגן. זיינע עטלעכע הונדערט מיטגלידער זענען דאָס רוב באַשטאַנען פון א יונגן פּרויען עלעמענט, אָפּט מאָל טעכטער פון קלייַנבירגי. עלטערן, וואָס די וואַקסנדיקע פֿאַדערונגען פון דער צייט מיט אירע אַלץ גרעסערע אויסגאַבעס אויף קלייַדונג, שיך־ און פֿאַרווייַלונג האָבן זיי געצוווּנגען שיקן די קינדער צו אַרבעטן אין פֿאַבריק. פֿיל מאָל זענען די פֿאַרדינסטן פון די יונגע מיידלעך געווען א שטיצע אין בודשעט פון אַן אָרעמער, וויניק־פֿאַרדינענדיקער אַרבעטער־פֿאַמיליע.

טראָץ דעם נאָמען פון פֿאַריין וועלכער האָט זיך געפּרופן פּראָפּ" פֿאַראיין פון כעמישע אַרבעטער, האָבן זיינע סעקציעס געהאַט וויניק וואָס צו טאָן מיט כעמיע.

דער כעמישער פֿאַראיין איז אַנטשטאַנען אין יאָר 1925, אין דער צייט פון פֿאַרהעלטנישמעסיקן אָפּפֿלום אין דער פּראָפּ. באַוועגונג אין פּוילן. די פּוילישע רעאַקציאָנערע רעגירונגען האָבן שוין צו יענער צייט געהאַט באַווייזן מיט דער הילף פון פֿאַליציייַשן טעראָר צו אָנפֿילן אין א גרויסן טייל די רעזולטאַטן פון דעם ענטוזיאַסטישן אויפֿשטייג אין דער אַרבעטער־באַוועגונג, וואָס איז נעאָען כאַראַקטעריסטיש פֿאַר די יאָרן נאָך דער אָקטאָבער־רעוואָלוציע אין רוסלאַנד, און נאָך דער פּראָקלאַמירונג פון דער פּוילישער אומאָפּהענגיקייט. א טייל פּראָפּ. פֿאַראייניען, מיט א גרויסער מיטגלידערשאַפט אין דער צייט פון אויפֿשטייג זענען איצט געווען פֿאַרמאַכט, אַנדערע האָבן זיך געמאַטערט מיט א נישטיקע צאָל מיטגלידער וואָס האָבן זיי נישט דערלויבט צו אַנטוויקלען א בריי־טערע אקציע לטובת די אַרבעטער־אינטערעסן.

נאָטירלעך, האָט די רעאַקציע וויניקער געטרָפֿן די שטאַרקע און גרויסע פּראָפּפֿאַראיינען, וואָס האָבן שטענדיק נאָך יעדן קלאַפּ נעפּונען אין זייערע רייַען גענוג כוחות אויף זיך צו רעאָרגאַניזירן און וויַטער אָנצוגיין מיטן קאַמף. אָבער אויך אין די קלענערע פֿאַראיינען האָבן זיך געפּונען ערלעכע, באַוווּסטזיניקע און דעציי־דירטע עלעמענטן, וואָס האָבן זיך נישט אונטערגעגעבן.

די גרינדונג פונעם כעמישן פֿאַראיין אויף ניזקע 59 איז טאַקע געווען א רעזולטאַט פון דעם אומבאַזינגבאַרן דראַנג פון די ווייַדערשטאַנדספּעיקע עלעמענטן פון עטלעכע צעקלאַפּטע פֿאַראייניען וויידער אויפֿצובויען אין פּראָפּעסיאָנעלע פֿאַרטיידיקונגס־פּאָזיציעס.

דער ערשטער שטוים צו שאַפֿן דעם פֿאַראיין איז געקומען מצד די פֿאַרבערס און די שאַכטל־מאַכערס, אָדער פּודעלע־מאַכערס. די פֿאַרבערס זענען אין די „גוטע צייַטן" געווען אָרגאַניזירט אין פּוילישן כעמישן־פֿאַראיין אויף כלאָדנע 10.

נאָך די פּילסודסקיס פֿאַליציייַשע איבערפֿאַלן אויף כלאָדנע 10, וווּ עס איז אויך געווען דאָס זיצאָרט פון דעם לינקן ראַט פון די פּראָפּפֿאַראייניען, איז די פֿאַרבערס־סעקציע זיך צעפֿאַלן. אין יאָר 1925 זענען די עטלעכע צענדליק יידישע פֿאַרבער־אַרבעטער, וואָס האָבן געאַרבעט פֿאַר דער טריקאָטאַזש־אינדוסטריע געווען פֿאַרמעלט אָרגאַניזירט אין כעמישן פֿאַראיין פון די פּוילי־ציון אויף דזשיסק 38.

די פּוילי־ציון פֿאַרטיי האָט אָבער הויפּזעכלעך געגנוצט דעם פֿאַראיין פֿאַר רעפֿרעזענטאַנץ־צוועקן, כדי מיט אים צו פֿאַרגרעסערן איר פֿאַרשטייערשאַפֿט אויף די צווישן־פֿאַרטייישע באַאַטונגען. קיין שום ערנסטע אָרגאַניזיר־אַרבעט בײַ די פֿאַרבערס האָט דער פֿאַראיין נישט געפֿירט און אפֿילו נישט געקאָנט פֿירן, ווײַל די מער הייט פֿאַרבער־אַרבעטער זענען געווען פֿאַלאַקן, און די פּוילי־ציון האָבן זיך פון די יידישע ד' אמות נישט געוואָלט אַרויסרירן.

די פֿאַרבער־אַרבעטער האָבן צו יענער צייַט, מיט קלייַנע אויסנאַמען, געאַרבעט 9-10 און 12 שעה א טאָג פֿאַר א קלייַנעם לוין, אָן פֿאַרזיכערונג אין דער קראַנקן־קאַסע און אין אַרבעטסלאָזע־פֿאַנד.

דער צושטאַנד האָט באַווּיזן די אַרבעטער פון דער פֿאַרבערײַ אויף מילע 61 און פון אַנדערע פֿאַרבערײַען איבערצורײַסן מיטן כעמישן פֿאַראיין פון דזשיסק 38, וואָס האָט זיך נאָר וואָס געהאַט איבערגעטראָגן אין אַן אַנדערן, פּוילי־ציוניסטישן לאָקאַל, אויף נאָווּאָליפּקע, און צו שאַפֿן א יידישע אָפּטיילונג בײַם כעמישן פֿאַראיין, אויף כלאָדנע 10, וואָס האָט זיך שפּעטער איבערגעטראָגן אין דער יידישער געגנט, אויף ניזקע 59.

אריבערקומענדיק אויף כלאָדנע 10, האָבן די יידישע פֿאַרבער־אַרבעטער צוזאַמען מיטן פּוילישן כעמישן־פֿאַראיין, וועמענס סעקרעטאַר עס איז דעמאָלט געווען דער שפּעטערדיקער וויצעפֿרעמיער פון נאַכמלחמהדיקן פּוילן, וו. גאָמולקאַ, דורכגעפֿירט א שטרײַק־אקציע, א דאַנק וועלכער עס איז בײַ די פֿאַרבערס אָפּגעהיטן געוואָרן דער 8שעהדיקער אַרבעטסטאָג און די אַרבעטער־עזעצגעבונג. עס איז אויך דערגרייכט געוואָרן א באַדײַטנדיקע לוין־העכערונג. אין דער דאָזיקער אקציע האָבן אַרויסגעווויזן אַן אומדערמידלעכע אקטיוויטעט די פֿאַרבערס: מאיר קאַווע, שמואל ראָזענבערג, מאיר לעווין, (הײַנט סעקרעטאַר פון קולטור־געזעלשאַפֿטלעכן פֿאַרבאַנד אין וואַרשע) און משה קאַווע, דער שפּעטערדיקער סעקרעטאַר פון פֿאַראיין.

די יידישע אַרבעטער זענען געווען די פֿאַקטישע אָרגאַניזאַטאָרן פון שטרײַק אפֿילו אין די פֿאַרבערײַען וווּ עס האָבן געאַרבעט בלויז פּוילישע אַרבעטער און די אייגנטימער פון די פֿאַרבערײַען זענען געווען פֿאַליאַקן. דער פֿאַקט איז ווערט דערמאָנט צו ווערן הײַנט, ווען די יידישע רעאַקציע, וועלנדיק שאַפֿן א שנאה צום פֿאַלקס־דעמאָקראַטישן פּוילן, ווײַל אײַנערעדן יידישע פֿאַלקסמענטשן אז יידן האָבן זיך קיינמאָל נישט געקאָנט צוזויפֿערעדן מיט פֿאַליאַקן, וועלכע זענען אָלע אָן אויסנאַם, אייביקע יידישע שונאים. מען קאָן זיין מער ווי זיכער, אז די פּוילישע באַלעבאַטים פון די פֿאַרבערײַען האָבן נישט פֿאַרפּעלט צו העצן קעגן די יידישע אָרגאַניזאַטאָרן פֿונעם שטרײַק. די באַציונג פון די פּוילישע אַרבעטער צו זייערע יידישע קאַמפֿס־חברים איז טראָץ דעם, געווען די גאַנצע צייַט פון שטרײַק א ווארעמע און חברישע.

די שאַכטל־אַרבעטער האָבן אין דער צייַט פון דער גרינדונג פון כעמישן־פֿאַראיין שוין אויך געהאַט הינטער זיך אַן אינטערעסאַנטע געשיכטע פון קאַמפֿן, שווערע קלעפּ און פֿאַרראַט.

די שאַכטל־אַרבעטער זענען לכתחילה געווען אָרגאַניזירט אין פֿאַפּיר־פֿאַראיין אויף פּאַוויע 16, וואָס איז אין דער צייַט פון דער אַנטשטייגונג פון „קאָמבונד" צווזאַמען מיט זיין סעקרעטאַר, דעם שפּעטער גוט באַקאַנטן אַרבעטער־טוער מענדל סקראָבעק, איבערגעגנגען אין לאָגער פון די לינקע פּראָפּפֿאַראייניען. מענדל סקראָבעק,

וואָס איז, אין די יאָרן פֿאַר דער צווייטער וועלט־מלחמה געווען באַקאַנט אין פֿראַנקרײַך אַלס מיטערדאַקטאָר פון „נײַע פֿרעסע" אונטערן נאָמען דוויד קוטנער, איז געווען פון פּאַך אַ שאָכטל־אַרבעטער. (ער איז אומגעקומען אין אויסראָטונגס־לאַגער פון נאַצוויַלער אין פֿראַנקרײַך אין דער צײַט פון דער דײַטשער אָקופּאַציע) צוזאַמען מיט מענדל סקראָבאָק איז אין פּאַפּיר־פֿאַבריק פון פּאַוויע 16 אויך געווען שטאַרק אַקטיוו זײַן שפּעטערדיקע פרוי סאַראַ. (ח'טע שרה)

די זעלבע רעזולטאַטן האָט געגעבן דער פּרווו פון די שאָכטל־אַרבעטער זיך אָנצושליסן אין כעמישן פֿאַראײַן פון די פּועלי־ציון.

דערמוטיקט דורך דעם נײַעם כעמישן־פֿאַראײַן, דערווײַל אויף כלאָדנע 10, זענען די שאָכטל־אַרבעטער צוגעטרעטן דורכצופירן אַ לוינאַקציע, וואָס .האָט געגעבן די גלענצנדיקסטע רעזולטאַטן. אין שטרײַק, וואָס איז געווען אַ מוסטערהאַפֿטער, האָבן אַנטיילגענומען אַלע שאָכטל־אַרבעטער. צוליב דעם וואָס כלאָדנע 10 איז געווען וויַט פון דער יידישער געגנט זענען די שטרײַק־פֿאַרואַמלונגען פֿאַרגעקומען אין לאָקאַל פון פֿראָפּפּפֿאַראײַן פון דער הויז־דינערשאפט, און די אָנפירונג פון שטרײַק האָט געהאַט אירע טרעפונגען אויף דער גאַס.

דער גורל וואָס איז ביז דעמאָלט געווען אומדערבאַרמדיק צו די שאָכטל־אַרבעטער, האָט געמאַכט אַז אַן אָנדערע גרופּע אַרבעטערס זאָל אויך פֿאַרפֿאַלגט ווערן פון די בונדישע פֿראָפּ' אינסטאַנצן און ביידע צוזאַמען איז געווען לײַכטער צו געפונען אַן אויסוועג.

אין יאָר 1925 איז פון בונדישן טראַנספּאָרט־פּאַראײַן אויסגעשלאָסן געוואָרן די סעקציע קויל־טרעגער, וועלכע איז גלײַך צו־געטרעטן אויסצורעמאָנטירן דעם קעלער אויף ניזקע 59 און צו פֿאַרוואַנדלען אים אין אַ לאָקאַל פֿאַר זייער פֿאַראײַן.

דער קעלער האָט געהאַט צוויי צימערן. אײַן צימער איז אי־בערגעגעבן געוואָרן דעם נײַ אָנטשטאַנענעם כעמישן־פֿאַראײַן, וואָס האָט זיך אַהין אַריבערגעצויגן פון כלאָדנע 10.

דאָס צימערל פון כעמישן פֿאַראײַן איז געווען פון אַרום 3 מעטער די גרויס אויף 5, מיט אַ נידעריקן האַלב קײַלעכדיקן סו־פיט, אין גאַנצן אָן פֿענצטער בלויז מיט אַ קרום לאָך, וואָס איז אַרויסגעגאַנגען צו דער גאַס, און איז ווינטער געווען פֿולשטענדיק פֿאַרמאַכט מיט אַ הילצערן טירל. אין דעם צימערל האָט מען קײַן־מאָל נישט געווואַסט ווען עס איז טאָג און ווען עס איז נאַכט. דאָס עלעקטרישע ליכט האָט שטענדיק געברענט און צו פּיל לופט איז אויך נישט געווען. פֿאַראײַנען אין קעלערס זענען געווען מער. דער פֿאַראײַן פון די לעדער־אַרבעטער איז געווען אין אַ קעלער. דער יוגנטלעכער ספּאָרטקלוב „פֿראָמיען" האָט געהאַט זײַן לאָקאַל אין אַ קעלער, ענלעך צום צימער פון כעמישן פֿאַראײַן זענען אפשר נאָר געווען די קאַטאַקאָמבעס פון אַלטן רוים.

דאָך איז ביז דעם פֿאַליציײַשן איבערפאַל, ווענן ווועלכן עס שרײַבט זיך ווײַטער, דאָס צימערל פון פֿאַראײַן געווען שטענדיק איבערפולט מיט אַרבעטער און אַרבעטערינס, וואָס זענען געקומען דערלײַדיקן זייערע פֿאַראײַנס־ענינים און זיי האָבן זיך נאָרנישט געאײַלט אַוועקצוגיין.

א קורצע צײַט נאָך זײַן גרינדונג. האָט דער פֿאַראײַן אַרײַנגע־נומען אַ דריטן קרבן פון פֿראָפּאַלגונגען און היימלאָזיקייט. דאָס זענען די אַרבעטערינס פון די גילזן־פֿאַבריק, וואָס זענען אַמאָל געווען אָרגאַניזירט אין טאַבאַק־פֿאַראײַן, וועלכער האָט געהאַט אַ טראַדיציאָנעלע לינקע אָנפירונג פון די ערשטע צײַטן פון זײַן אָנט־שטייגונג, און וואָס איז אויך געווען פֿאַרמאַכט דורך דער פֿאַליציי.

די גילזן־אַרבעטערינס זענען געווען שטאַרק עקספּאַלאָטירט. דער לוין פון אַ מיידל איז געווען אין דורכשניט פֿון 12 ביז 15 זלאָטעס אַ וואָך. דעם פֿאַראײַן איז נישט געלונגען צו אָרגאַניזירן די אַרבע־טערינס פון די פּוילישע פֿאַבריקן, וועלכע זענען געווען די מער־הייט. דאָך האָט ער אונטערגענומען אַן אקציע מיט די יידישע אַר־בעטערינס און עס איז אים געלונגען צו פֿאַרבעסערן זייערע לוינען און אויסצוקעמפן באַצאָלטע אורלויבן דאָרט, וואָ אַזעלכע זענען ביז דעמאָלט נישט אָפּגעהיטן געוואָרן. די פֿאַרבינדונג מיט זע־נען פֿאָרגעקומען אין דער פֿאַבריק „זשאַן", אויף גזשיבאָווסקע־גאַס, וואָס האָט געהערט צו די שותפים קאַלאָדנער־פּיאָטראָווסקי און אין וועלכער עס האָבן געאַרבעט ארום 70 מיידלעך. אין גרויסע פרעסט זענען די אַרבעטערינס געשטאַנען בײַם טויער פון פּאַבריק, בכדי צו פֿאַרטיידיקן זייער אַרבעטס־פּאָסטן קעגן אָנפֿלום פון שטרײַקברעכערס אָדער פון אַרבעטערינס, וואָס האָבן נישט געווואָסט פון שטרײַק.

אין די אָקציעס פון גילזן־אַרבעטער האָט זיך באַוונדערט אויסגעצייכנט מיט זײַן ענערגיע און איבערגעגעבנקייט דער פֿאַר־וואַלטונגס־מיטגליד פון פֿאַראײַן און שאָכטל־מאַכער אין אַ גילזן־פֿאַבריקל אויף דזשיקע גאָס, יאָסל סלאָוויאַנסקי.

אין פרילינג פון 1926 איז אין לאָקאַל פון טעקסטיל־פֿאַראײַן אויף פּאַוויע פֿאַרגעקומען די ערשטע אַלגעמיינע פֿאַרזאַמלונג פונעם נײַ געגרינדעטן כעמישן פֿאַראײַן, אויף וועלכער עס איז געשאַפֿן געוואָרן די ערשטע געווייַלטע פֿאַרוואַלטונג. אויף דער פֿאַרזאַמלונג איז מיט שטורמישע אַפּלאָדיסמענטן אויפגענומען געוואָרן דאָס חברישע באַגריסונגס־וואָרט פונעם געוועזענעם באַליבטן טויער פון די שאָכטל־אַרבעטער און אין דעם מאָמענט סעקרעטאַר פונעם טעקסטיל־פֿאַראײַן מענדל סקראָבאָק. אויף דער פֿאַרזאַמלונג האָבן באַקומען די גרעסטע צאָל שטימען, — אַרום 170, — די גרינדער און איבערגעגעבענער טויער פון פֿאַראײַן: משה קאַווע — פֿאַרבער, שמעון גראָבער און מרדכי שולבאַנק — שאָכטל־מאַכערס, וועלכע האָבן געבילדעט דאָס פֿרעזידיום פון דער פֿאַרוואַלטונג.

דער פֿאַראײַן האָט נאָך דעם אָרגאַניזירט די אַרבעטערינס פון דער פּאַבריק פון קרעפּע־פּאַפּיר אויף מילע ראָג לובעצקיעגאָ, וווּ עס האָבן געאַרבעט אַרום 50 יידישע מיידלעך, וועלכע האָבן שפּעטער אַרויסגעווויזן אויסערגעווייַנלעכע העלדישקייט, דיסציפּלין און דע־צידירטקייט אין לוינאַקציעס.

עס זענען אויך אָרגאַניזירט געוואָרן די אַרבעטערינס אין די פֿאַבריקלעך פון קנעפּ, צעלולאָידע־קעמלעך, פּאַפּיר־קײַטלעך און אַנדערע פּאַפּיר־אויסאַרבעטונגען. אין די אַלע פֿאַבריקלעך זע־נען אַדורכגעפירט געוואָרן לוינאַקציעס און עס איז געאָרגנט געוואָרן דערפאַר אַז עס זאָל אָננעהאַלטן ווערן די אָרגאַניזירטקייט פון די אַרבעטער.

די צרה אין די אַלע פאַכן איז געווען דער כראָנישער קריזיס וואָס האָט געמאַטערט פּוילן, די גאַנצע צײַט פון איר פֿאַרמלחמהדי־קער עקסיסטענץ. דאָס אָפּטע ווערטל: „הײַנט איז נישטאָ קיין אר־בעט, אפשר מאָרגן", האָט אין אַ גרויסער מאָס אָפּגעשלאָגן בײַ די אַרבעטער דעם קאַמפּסמוט.

דער כעמישער־פֿאַראײַן האָט נאָך עטלעכע יאָרן טעטיקייט נע־האָט דעם זעלבן גורל ווי זײַנע פֿאַרגייער. אין יאָר 1930 איז דער פֿאַראײַן פֿאַרמאַכט געוואָרן דורך דער פּאָליציי און די אַרבעטער זענען ווידער געבליבן אויף דער גאַס. אָבער נאָך פּיל פּרײַער האָט דער פֿאַראײַן געהאַט אויסצושטיין אַן אומדערהערטן כוליגאַנישן איבערפאַל פון די „גראַנאַטענע שינעלן".

דאָס איז געווען אין אָנהייב ווינטער. די קויל־טרעגערס האָבן געהאַט אַ פֿאַרזאַמלונג אין זייער סאָלאָנדל און די „כעמישע" זענען געווען פֿאַרמאַכט אין זייער „קאַטאַקאָמב". פֿלוצלינג הערט מען אַ טומל און איידער מען באַווייזט זיך צו אָריענטירן וואָס עס קומט פֿאָר, פֿאַלן אַרײַן אין צימער צעוישעטע פּאָליציאַנטן און שלאָגן מכות רצח, אַלע וואָס פֿאַלן זיי אַרונטער אונטער די הענט. אין ווייניק מינוטן זענען אַלע טרעגערס און כעמישע אַרבעטערס גע־וואָן פֿאַרזאַמלט אין צענטער פון הויף, אַרומגערינגלט מיט רײַטער און פּוסגייער־פּאָליציי. יעדער באַוועגונג פון וועמען עס איז, ווערט באַגלייט מיט אַ קלאַפ פון אַ שטעקן. אַמערסטן ווערן טעראָריזירט די עלטערע טרעגער־אַרבעטערס, וועמען מען צווינגט צו קושן דעם פּאָליציײַשן שטעקן און דעם פערדישן הינטן. שפּעטער האָט מען אַלע אָפּגעפירט אין פּאָליציי־צירקל אויף לובעצקיעגאָ. אויפן ווע־האָט די רײַטער־פּאָליציי אַראָפּגעטריבן אַלע מענטשן פון די טרא־טוּאַרן אין די הייף אַרײַן און די פּוסגייער־פּאָליציי האָט געשלאָגן די אַרעסטירטע אַרבעטער מיט די קאָלבעס איבער די פּליציעס, אין די זײַטן און וווּ עס האָט זיך געלאָזט. אין צירקל האָט מען די אַרעס־טירטע אויסגעשטעלט בײַ דער וואַנט פון הויף און מען האָט אָנגע־הויבן אויסצוקלויבן די עלטערע און די וואָס האָבן געהאַט א נע־

בעכדיקן אויסזען. מען האָט זיי צוגעפירט צום טויער און דאָרט זענען געשטאַנען פּאָליציאַנטן, וואָס האָבן זיי „מכבד" געווען מיט אַזעלכע שטאַרקע קלעפּ אין אַ געוויסן קערפּערטייל אַז די צעשלאָגענע זענען אַוועקגעשפּרונגען פון וווייטיק. נאָך דער „אָפּצאָל" האָט מען זיי אַרויסגעשטופּט אויף דער גאַס און באָפרייט. שפּעט ביי נאַכט האָט מען בײַ די איבעריקע צוגענומען די פּעסער און גלאָזט אַהיים. די פּעסער האָט מען נאָך דעם געמוזט גיין אָפּגעמען אין דער „דעפּענסיווע".

די געשיכטע פון דעם איבערפאַל איז ביז הײַנט געבליבן אומפּאַרשפּנטלעכט. די בונדישע „פּאָלקס־צײַטונג" האָט זיך אָפּגעזאָגט וועגן אים עפּעס צו דערמאָנען. דער סעקרעטאַר פון פּרײַדענקער־פּאַרבאַנד, זאָלאָטאָוו, דאָקטער האָט אַרײַנגעגעבן א נאָטיץ אין „וואָלני מישליטשעל", אין וועלכער עס איז אויסגעדרוקט געוואָרן מיטגעפּיל די אַרבעטער פון כעמישן־פּאַראין, צוליב דער פּאַרדרים־לעכער געשעענישׂ. די געשעענישׂ אליין איז נישט דערמאָנט געוואָרן.

אין דער צײַט פון זײַן עקסיסטענץ אין דעם פּאַראין נאַטירלעך אויסגעקומען צו האָבן קאָנטאַקטן מיט אַנדערע פּאַראיינען און אינסטיטוציעס. אייניקע פון זיי לוינט צו דערמאָנען.

דער אָפּסטער קאָנטאַקט איז געווען מיט די שכנים פון קוילן־טרעגער־פּאַראיין. טראָץ דעם וואָס די קוילן־טרעגער האָבן זיך רעקרוטירט פון די אַמייסטנס אָפּגעשטאָנענע שיכטן, צווישן וועלכע עס האָבן זיך געפונען מענטשן מיט א טונקעלער פאַרגאַנגענהייט, איז קיין מאָל נישט געקומען צו קיין צוזאַמענשטויס אַדער צו וועלכן עס איז בייזווילליקן וועקטער־אויסטויש צווישן די מיטגלידער פון ביידע פּאַראיינען. די מיטגלידער פונעם קוילן־טרעגער־פּאַראיין האָבן זיך באַצויגן צו די מיטגלידער פון כעמישן פּאַראיין, וואָס זענען אין גרעסטן טייל באַשטאַנען פון יונגנטלעכע פּרויען, חבֿרישׂ און קאָרעקט. אַזוי איז אויך געווען די באַציונג פון די מיטגלידער פון כעמישן־פּאַראיין צו די מיטגלידער פונעם קוילן־טרעגער־פּאַראיין. א געוועזענער כעמישער אַרבעטער, עדוואַרד דימעטמאַן, איז א לאַנגע צײַט געווען סעקרעטאַר פון דעם פּאַראיין פון קוילן־טרעגער. די קוילן־טרעגער האָבן פּריוויליק און חבֿרישׂ געשטיצט די אַקציעס פון די כעמישע אַרבעטער און גוטמוטיק זיי אָפּגעטרעטן זייער סאָלאַנדל אויף פּאַרזאַמלונגען.

נאָרמאַל חבֿרישׂ זענען געווען די באַציונגען צווישן דעם כעמישן־פּאַראיין און דער פּוילישער צענטראַל־פּאַרוואַלטונג פון פּאַראיין פון די כעמישע־אַרבעטער אין פּוילן, פון וועלכן דער כעמישער־פּאַראיין אויף ניזקע 59 איז געווען אַן אָפּטיילונג. אויף דעם קאָנגרעס פון פּאַראיין, וואָס איז פאַרגעקומען אין יאָר 1928 אין קראָקע און אויף וועלכן עס זענען געווען פּאַרטרעטן די יידישע אָפּטיילונגען פון וואַרשע און ווילנע, זענען מיט דער גרעסטער אויפּמערקזאַמקייט אויסגעהערט געוואָרן די פּאַרשלאָגן פון די יידישע דעלעגאַטן, קאָפּלאָן און קאָווע וועגן די נויטן און פּאָדערונגען פון די יידישע אַרבעטער, וואָס זענען געווען באַשעפטיקט אין די קלייניע פּאַבריקלעך, כאָטש צאָלמעסיק האָבן די יידישע אַרבעטער גע־שפּילט א נישטיקע ראָלע אין דער כעמישער אינדוסטריע.

נאָך אַנדערע זענען געווען די דערפּאַרונגען וואָס דער כעמישער פּאַראיין האָט געהאַט מיטן כל־ישׂראלדיקן מתים־שטיבל און מיטן בונדישן קולטוראַמט.

עס איז נויטיק געווען צו שיקן א דעלעגאַציע פון „שטאַרקע", בכדי אויסצופּועלן בײַ דער מתים־אָפּטיילונג פון דער יידישער גמינע, זי זאָל דעם בכבודיקן אַרבעטער פון דער גילזן־פּאַבריק „זשאַן" דוויד ג. נישט מקבר זײַן ערגעץ אויפן פּאַרוואָרפנסטן ווינקל פונעם נײַעם בית־עולם אויף פּאָוואָנזעק.

ערגער איז געווען די דערפּאַרונג פונעם כעמישן־פּאַראיין אין זײַן קאָנטאַקט מיטן בונדישן קולטוראַמט.

דער כעמישער פּאַראיין האָט זיך געווענדט צום קולטוראַמט, ער זאָל אָננעמען מיטלען. אַז דער בונדישער טראַנספּאָרט־פּאַראיין זאָל אָפּשטעלן פון דער אַרבעט דעם שאָפער פון דער פּאָפּיר־פּאַבריק אויף מילע, אין וועלכער 50 אַרבעטערינס האָבן שוין די דריטע וואָך געקאָמפּט קעגן דער אײַנגעשפּאַרטקייט פון פּאַבריקאַנט, הער שאָפּי־רא. דער קולטוראַמט האָט געענטפערט אַז היות דער כעמישער פּאַראיין איז נישט אָננעשלאָסן אין קולטוראַמט, האָט ער מיט אים נישט קיין שום געמיינזאַמס און ער וואָרנט קעגן אַראָפּנעמען דעם שאָפער פון דער אַרבעט.

דער שטריק פון די פּאָפּיר־אַרבעטער איז מיט דער הילף פון אַנדערע פּאַראיינען געווונגען געוואָרן. די פּאַרביטערונג קעגן דער צעריסנקייט אין די אַרבעטער־רייען איז אָבער נאָך לאַנג נעבליבן וואַך אין נעפּיל פון די כעמישע־אַרבעטער.

די כעמישע אַרבעטער האָבן אָנטיילגענומען אונטער דער פּאָן פון כעמישן פּאַראיין אין די מײַ־דעמאָנסטראַציעס, וואָס זענען פאַרגעקומען אין וואַרשע. זיי האָבן אויך נישט געפעלט אויפן טעאַטער־פּלאַץ, אויף דער ריזיקער מײַ־דעמאָנסטראַציע פון 1928, וואָס האָט זיך לײַדער געענדיקט מיט דער טרויעריקער שיסעריַ פון די פּפּ"סישע באַיוווסקעס, קעגן די אומבאַשיצטע אַרבעטער פון די לינקע פּראָפּ.פּאַראיינען.

דער פּאַראיין האָט אָנטיילגענומען אין דער לוויה פון די דריַ פּוילישע אַרבעטער, וועלכע זענען אומגעקומען אין א בנין, וואָס איז אײַנגעפאַלן אין רעזולטאַט פון דער פּאַרנאַכלעסיקונג פונעם וואַרשעווער מאַגיסטראַט. די פּאָליציי האָט דעמאָלט ארומגערינגלט דעם בית עולם און אומברחמנותדיק געממיתט די אָנטיילנעמער.

די באַטייליקונג פון די כעמישע אַרבעטער אינעם אַלגעמיינעם אַנטימלחמה־טאָג פון 1ten אויגוסט 1929 איז געווען כמעט א הונדערט פּראָצענטיקער דער שטריק אין די פּאַבריקלעך פון די כעמישע אַרבעטער איז געווען אין א פּיל העכערן פּראָצענט ווי בײַ די אַרבעטער פון די גרעסערע פּאַראיינען.

בײַם כעמישן פּאַראיין האָט עקסיסטירט אַן אַקטיווע און ענערגישע יונגנט־סעקציע, וואָס האָט געהאָלפן דער פּאַרוואַלטונג אין אַלע אַקציעס און איז געווען באַזונדערס טעטיק אויפן קולטור־געביט: אין אַרגאַניזירן פּאַרלעזונגען, אויספלוגן, קאָלעקטיוועס באַזוכן אין טעאַטערס און מוזעומס און ענלעכע אונטערנעמונגען.

אין דער אָנפירונג פון דער יונגנט־סעקציע זענען געווען די יונגנטלעכע: יצחק יעדוואַב, איזאַק זאַרך און א ריי יונגנטלעכע אַרבעטערינס פון דער גילזן־פּאַבריק „זשאַן" און פון אַנדערע פּאַבריקלעך.



אַקטיוויסטן פון כעמישן פּאַראיין

ב ן ח י י ם (בוענאָס־אַיירעס)

די יידישע טרעגערס אין וואַרשע

(זכרונות און עפיזאָדן)

יעדן וואָס האָט געלעבט אין וואַרשע איז גוט באקאַנט דאָס פּאַרצוויגנט פּאָך טרעגערי. אומעטום, אין אַלע לענדער, איז פּאַראַן א גרויסע צאָל מענטשן וואָס זענען באשעפטיקט וויי טרעגערס אָבער אין פּוילן, און בפרט אין וואַרשע, האָט זיך דאָס טרעגערפּאָך גע־פונען אין א ספּעציעלער לאָגע. די טראַנספּאָרט־מיטלען זענען גע־וען זייער נישט אַנטוויקלט, און בייַם אַריבערפירן קלענערע אָדער גרעסערע סחורה־משאות פון איין אָרט אויפן צווייטן אין דער זעל־בער שטאָט גופא אָדער בייַם אַריַינפירן אָדער אַרויספירן די סחו־רות פון די געשעפטן אויף די פורן און וואָגנס, זענען געוויצט גע־ווָארן אַלטע מעטאָדן. דערבייַ האָבן געארבעט די פּאַרשידענע מיפּן טרעגערס וואָס האָבן אויף פּאַרשידענע אופנים און פּרימיטיוו, אַרי־בערגעפירט סחורות פון איין אָרט אויפן צווייטן, געטראָגן די סחו־רות אויף די פּלייצעס, אונטער די אָרעמס, אין די הענט, געשטופט אָדער געשלעפט קלייניע האַנטוועגלעך אין וועלכע זיי זענען געווען איינגעשפּאַנט ווי פערד.

אין וואַרשע איז דאָס טרעגערפּאָך זייער פּאַרצוויגט. עס זע־נען דערין געווען באשעפטיקט א סך צענדליקער טויזנטער מענטשן, קריסטן און יידן. יידן נאָך מער ווי קריסטן, ווייל דער האַנדל פון די נעשעפטן זענען געלעגן אין דער גרעסטער מערהייט אין יידישע הענט, במילא האָבן יידן געהאט מער צוטריט צו דעם פּאָך. פּאַר די יידישע סוחרים איז געווען באַקוועמער און גלייכער צו „חאָבן צו טאָן מיט א יד אייַדער מיט א גוי".

וואָס מער עס האָט זיך אַנטוויקלט דער יידישער מיסחר, אַלץ שטאַרקער איז פּאַרצוויגט געווָארן דאָס יידישע טרעגערפּאָך.

ווי געזאָגט, זענען געווען פּאַרשידענע אָפּצווייגונגען אינעם פּאָך. געווען טרעגערס וואָס האָבן געארבעט בייַ די באַנסטאַציעס וו׳ עס זענען אָפּגעשטעלט געווָארן די לאַסטוואַגאַנען. זיי האָבן אַראָפּגענומען די סחורות פון די וואַגאַנען און אַרויפּגעלאָדן אויף די פורן און וואָגנס. די בעלי־בתים פון די פורן — אָדער פורמאַנעס ווי מען פלעגט זיי רופן אין וואַרשע — האָבן בלויז געפירט די סחורות אויף זייערע וואָגנס. אָבער דאָס אויפלאָדן און אַראָפּלאָדן האָט נעהערט צו די טרעגערס. עס זענען געווען אזעלכע טרעגערס וואָס האָבן אַראָפּגענומען די סחורות פון די פורן און אַריַינגעטראָגן אין די געשעפטן. דאָס זענען געווען די אזוי בארימטע אין וואַרשע „פּלייצע־טרעגערס", וועלכע האָבן געארבעט בייַ די שווערע משאות, בייַ די שווערע קאַסטנס וואָס זענען געקומען פון פּאַרשידענע שטעט פון פּוילן, ספּעציעל פון פּוילישן מאַנטשעסטער, לאָדזש. יעדער קאַסטן האָט געווויגן א סך, אפילו ביז 25 פּוד. די ארבעט פון די דאָזיקע טרעגערס איז באשטאַנען אין אונטערשטעלן די פּלייצע בייַ דער פּור, און דער קאַסטן איז דורך די פורמאַנעס אַרויפּגעלייגט גע־ווָארן אויפן טרעגער וועלכער פלעגט דערמיט אַריַינניין אין גע־שעפט אַריַין. אַנדערע טרעגערס האָבן געטראָגן קלענערע קעסטלעך, אויך אויף דער פּלייצע, פון איין געשעפט אין צווייטן אָדער פון איין געגנט אין דער צווייטער. דאָס זענען שוין געווען טרעגערס פון דער צווייטער קאַטעגאָריע. עס זענען אויך געווען טרעגערס וואָס האָבן איבערגעפירט סחורות און אַנדערע קלענערע משאות פון איין אָרט אויפן צווייטן אויף וועגעטער אויף דער שטאָט, אין געשטופּטע אָדער געשלעפּטע האַנטוועגלעך אין וועלכע די מענטשן זענען געווען אַיַינגעשפּאַנט ווי פערד. עס זענען אויך געווען האַנטוועגלעך־טרעגערס וואָס האָבן געפירט שיטעור דיקע סחורות, ווי קוילן, האַלץ, קאַרטאָפל, פרוכט און ענלעכע זאכן. דאָס זענען געווען די אויך בארימטע אין וואַרשע „קוילן־טרעגערס". א גאַנץ גרויסער שיכט טרעגערס האָט געארבעט אין די גרויסע שעכטהַיַזער און אין די קלענערע שעכטהַיַזער פון עופות. זיי האָבן זיך גהאַלטן פּאַר מיוחסים צו גלַייך מיט די פּלייצע־טרעגערס און די דאָזיקע צוויי צוויַיגן האָבן געווָאלט הערשן איבער דעם גאַנצן טרעגערפּאָך, צוליב וואָס עס זענען שטענדיק פּאָרגעקומען רַיַיבונ־גען.

מערסטנס זענען אין דיי אַלע צוויַיגן פון טרעגערפּאָך געווען באשעפטיקט יידן, אויסער אין געצייַלטע ערטער, ווי בייַ די באַנ־סטאַציעס און אין די גרויסע שעכטהַיַזער, וווּ עס זענען געווען בא־שעפטיקט קריסטן. די באַציונגען צווישן די קריסטלעכע און יידישע טרעגערס, ספּעציעל פון די גרעסערע צווייַגן ווי די פּלייצע־טרעגער



א יידישער טרעגער אויף דער גאַלעווקעס. (פאָטאָ א. קאַציזנע)

און פון די שעכטהַיַזער, איז געווען א גוטע, טראָץ דעם אַנטאַג־ניזם צווישן זיי צוליבן וועלן הערשן איבערן גאַנצן טרעגערפּאָך. אָבער די דאָזיקע גוטע באציונג איז געווען נישט אזוי צוליב פּאָך סאָלידאַריטעט ווי צוליב די „ברייטע פּלייצעס" פון די פּלייצע־טרע־גערס, וואָס דאָס האָט א סך געווירקט . . . אויף די „גוים", און בייַ פּאַרשידענע פאַלן פלעגן זיי דאָס פילן אויף זייערע „גוישע" פּלייצעס . . .

די אַרבעטספּלעצער פון די טרעגערס זענען געווען איינגע־טיילט אויף אזא אופן: די שטאָט איז געווען צעטיילט אין סטאַ־ציעס, יעדע סטאַציע האָט אַריַינגענומען אין זיך א געוויסן שטח פון דער שטאָט מיט א צאָל גאַסן. טרעגערס פון א צווייטער סטאַציע האָבן נישט געטאָרט אויספירן די ארבעט אין נישט־זייער סטאַציע. בייַ יעדער סטאַציע האָבן געארבעט א געוויסע צאָל טרעגערס. אין די סטאַציעס וואָס האָבן אַריַינגענומען די גאַסן פונעם גרויסהאַנדל

מיט א סך נעשעפטן, איז דער שמח געווען א קלענערער און די צאָל טרעגערס א גרעסערע, דערקענן די סטאציעס פון די נאָסן פון קלייניהאנדל, מיט א קלענערער צאָל געשעפטן, איז דער שמח פון דער סטאציע געווען א גרעסערער און די צאָל טרעגערס א קלענערע. יעדע סטאציע האָט פון זיך אויסגעטיילט איינעם פאר א קאסיר און אַוונט, נאָכן שליסן די געשעפטן, האָבן זיי צווישן זיך צעטיילט דאָס אריינגעקומענע געלט פון טאָג ארבעט. דער פרייז פון דער ארבעט איז געווען לויט די צאָל קאסטנס אדער זעק און לויט דער וואָג פון יעדן קאסטן. יעדן טאָג איז אן אנדערער פון דער סטאציע ארומנאנאנגן זיין שמח און נהאלטן וואָך צו וואָך געשעפט עס קומען אָן פורן מיט סחורות, די רעשט זענען נעזעסן אין די שענקען אדער רעסטאָראנען און געוואָרט ביז דער איינער וועט זיי רופן צו דער ארבעט. די ארבעט איז נענאנגען לויט דער ריי, א טייל האָבן נעארבעט, די אנדערע האָבן זיך צוגעקוקט, שפּעטער וועלן עס זענען נעקומען אנדערע ארבעטן האָבן די אנדערע נעארבעט און די ערשטע האָבן זיך צוגעקוקט. אבער אלע זענען נעווען אויפן ארבעטס־פלאץ. עס איז נעווען כמעט אויף יעדער סטאציע אזעלכער וואָס איז נאָר באנוצט נעוואָרן צו דער ארבעט וועלן עס זענען נעקומען קאסטנס פון גאָר גרויסע וואָג און וואָס נאָר ער אליין האָט דאָס נעקענט נעמען אויף זיין פליציע. דערפאר איז ער ביי די אנדערע ארבעטן נעווען פרי, „מ'האָט אים געשאנעווען".

אין די אנדערע צווייגן פון טרעגערפאך איז מער־ווייניקער אויך נעווען דער זעלבער אינשטאל פון דער ארבעט.

די הויפטסטאציעס, ווו עס האָבן נעארבעט די פליציע־טרעגערס האָבן זיך נעפונען אין די נאָסן פון יידישן גרויסהאנדל: אויף נאָלעווקעס ראָג נענשע, אויף נאָלעווקעס און פראנצישקאנער, נאָלעווקעס און נאָוואָליפקי, נאָלעווקעס 2 ביי סימאָנס־פאסאזש, פראנצישקאנער און באָניפראטן ביי יאראָשעווסקיס הויף, אויף פלאץ נזשיבאָוו און טוואָרדע, אויף קראָכמאלנע, נזשיבאָווסקי און מוואָרדע, פאר יעזיערנעם טויער ביי די „פאטשעיגוו"־געוועלבער, ביי די מיראָווסקער־האלעס, אין יאנאשעס־הויף, אויף פשעכאָדנע און פטאשע ביי די הורטפרוכט־סוחרים און אנדערע.

דער מענטשן־מאטעריאל פון די טרעגערס איז באשטאנען פון אן עלעמענט וואָס איז נעקומען פונעם ארעמען טייל פון דער יידישער באפעלקערונג אין ווארשע. דאָס זענען נעווען זין פון קלייניהענדלערס, קליינע האנטווערקערס, נאָסן־העגדלערס, ווועלכע זענען דערצוינגן נעוואָרן אין ארעמקייט, נישט דערעסן און נישט דערשלאָפן, אן שום דערציונג, קוים נענאנגען נעציילטע יאָרן, קינדער וויין אין חדר אדער אין די פילאנטראָפישע תלמוד־תורות, ווי אין דער בארימטער תלמוד־תורה פון נייע־מילע־נאָס 63, ווועלכע איז נעווען באקאנט אין ווארשע דערמיט וואָס די גרעסטע עם־הארצים זענען ארויס פון דאָרט (די קינדער פון דער יידישער ארעמקייט האָבן באזוכט די דאָזיקע תלמוד־תורה וויל מען איז נעווען פרי פון צאָלן שכר־לימוד). די דאָזיקע קינדער וואָס זענען דערצוינן נעוואָרן אויף דער נאָס איז זייער שווער נעווען צו האלטן ביי אן ערבעט; זיי האָבן זיך קיין פאָכן נישט נעלערנט און זענען דערפאר נעבליבן דעקלאסירטע לומפן־פּראָלעטאריער, און זייער איינציקע באשעפטיקונג האָט נאָר נעקענט זיין טרעגערי. דאָס שטענדיקעע נע פונען זיך, פון קינדווייז אן, אויף דער נאָס האָט נעווירקט אז זיי זאָלן זיך מישן מיט פארשידענע טיפן אונטערוועלט־מענטשן פון דער יידישער נאָס אין ווארשע. עס איז נעווען א צונויפמיש פון גנבים, אלפאנסן, קאָמבינאטאָרס, כוח־נייערס, פארשוינען מיט פאר־שידענע נישט־כשרע און אומלעגאלע מסחרים און אנדערע טיפן „שטארקע", טאקע פיזיש־שטארקע, און צווישן זיי זענען נעווען די טרעגערס און ספעציעל די פליציע־טרעגערס, מיט ווועלכע אלע אנ־דערע האָבן, צוליב זייער פיזישן כוח, זיך נעמוזט רעבענען און זיי נעוואָלט האָבן אין זייער ווועלט.

די יידישע פּאָליטישע און פּראָפעסיאָנעלע ארבעטער־באַוועגונג, ווועלכע האָט אין דער צייט פון רעוואָלוציאָנערן אויפברויז אין יאָר 1905, באַווירן איר כוח, און ווועלכע האָט אויך נהאָט צווישן אירע אויפנאבעם דאָס באזייטיקן די אונטערוועלט פון דער אויבער־פלאָך, האָט זיך אויך באמיט צו נעמוינען דעם דאָזיקן דעקלאסירטן מייל לומפן־פּראָלעטאריער, דעם טרעגער, פאר דער ארבעטער־באַוועגונג. עס האָט א ביסל נעווירקט אויף די טרעגערס דער נעווגונג־נער קאמף פון די ארבעטער קעגן דער אונטערוועלט אין די יאָרן 1904—1905, ווען די אונטערוועלט איז פארשטופט נעוואָרן אין די מייזלעכער נאָך די קלעפ וואָס די ארבעטער האָבן זיי נענעבן. אבער צוליב דער ארבעט־ספּעציפישקייט פון די טרעגערס, וואָס האָבן זיך נעפונען שטענדיק אין נאָס, און אויך צוליב דער שפּע־טערדיקער אומלעגאלער סיטואציע פון דער ארבעטער־באַוועגונג נאָכן 5טן יאָר, איז נישט אין נאָנצן נעלונגען ארויסצוציען דעם טרעגער־עלעמענט אין דער ארבעטער־באַוועגונג.

דאָס איז אבער נעלונגען מיט א צייט שפּעטער, נאָך דער ער־שטער וועלט־מלחמה, ווען די פּראָפעסיאָנעלע ארבעטער־באַוועגונג האָט אנגענומען אן אנדערן כאראקטער; ווען עס האָבן זיך נעעפנט לעגאלע פּראָפעסיאָנעלע פאראיינען און ווען אלע פאָליטישע פאר־טיין, סיי יידישע און סיי קריסטלעכע, האָבן זיך באמיט צו האָבן די השפּעה אויף די דאָזיקע נייגעשאפענע לעגאלע פּראָפעסיאָנעלע פאראיינען. דעמאָלט איז אויך געשאפן נעוואָרן דער פּראָפעסיאָנע־לער פאראיין פון טרעגער־ארבעטער. עס איז אין א גרויסער מאס נעלונגען ארויסצוציען די טרעגערס אין דער ארבעטער־באַוועגונג און זיי ארויסרייסן פון דעם אינפלוס פון דער „גאס", פון דער „אוב־טערוועלט־גאס", און זיי זענען מיט דער צייט נעוואָרן א נעוויסע שטיצע פאר דער ארבעטער־באַוועגונג.

עס איז אבער אין נאָנצן נישט מעגלעך נעווען צו מאכן פון זיי באַווּסטזיניקע ארבעטער. דער כאראקטער פון זייער ארבעט, דאָס נישט־נעפּינען זיך אויף א פלאץ ווי פאבריק־ארבעטער, דאָס אויספירן זייער ארבעט אויף דער גאס, האָט זיי שטענדיק נעהאלטן אין א נעוויסער פאַרבינדונג מיט דעם גאָסן־עלעמענט וואָס האָט זיי באַווירקט. זיי האָבן זיך נעפונען צווישן צווויי קענזעצלעכע ווירק־כוחות; פון אַיין זייט די ווירקונג פון דער אזוי גרויסער, פאר יע־נער צייט, יידישער פּאָליטישער און פּראָפעסיאָנעלער ארבעטער־באַ־וועגונג, און פון דער צווייטער זייט — די נעווּוינשאפט פון קינד־ווייז אָן צו דער גאס און די השפּעה פון דעם גאָסן־עלעמענט, מיט וועלכן זיי זענען שטענדיק נעקומען אין קאָנטאקט, סיי ביי דער ער־בעט און סיי אין די שענקען און רעסטאָראָציעס.

עס איז נעווען נאָך א סיבה און אפשר גאָר א שטאַרקערע וואָס האָט א סך נעשטערט צו באַווירקן ווי נעהעריק פאר דער ער־בעטער־באַוועגונג דעם פילצאָליקן טרעגער־עלעמענט. דאָס איז נע־ווען דאָס אויסנוצן זיי דורך אלע פאָליטישע פארטייען סיי אויף דער יידישער גאס און סיי אויף דער קריסטלעכער ווי א פּיזישער כוח אינעם צווישנפארטייישן קאמף וואָס איז פארגעקומען אין דער צייט צווישן ביידע ווועלט־מלחמות. זיי זענען נהאלטן נעוואָרן ווי קעסטקינדער דורך די פארטייען ווועלכע ס'האָט זיך אַיינגענעבן צו נעווּנען זיי. דאָס האָט אויך נעבראַנגט צו שפאלטונגען אינעם טרע־נערפאך גופא און ארויסנעפירט אן אנטאגאניזם צווישן די פארשי־דענע צווייגן און קאטעגאריעס ביי די טרעגערס גופא. אנשטאָט צו זיין נעבונדן צווישן זיך ווי באשעפטיקטע אין איין פאך, זענען זיי זיך נעוואָרן שונאים. איין צווייג מיטן צווייטן האָט נעפירט א קאמף, און דאָס האָט גורם נעווען אז אויב די פליציע־טרעגערס זענען נע־ווען באַווירקט פון איין פאָליטישער פארטי, איז א צווייטער צווייג, שוין צוליב דעם אליין, אוועק צו א צווייטער פארטי. קיין שום א־־בעטער־פאראיין האָט נישט אזוי פיל איבערנעואנדערט פון איין פארטי אין דער צווייטער און צוריק, און דערנאָך ווידער אין דער אנדערער און שפּעטער נאָר אין א דריטער, ווי די טרעגערס.

די פליציע־טרעגערס, למשל, האָבן אין דער צייט פון 1919 ביז 1939, אין פארלויף פון צוואַנציק יאָר, נעוואַנדערט צו ערשט פון די קאָמוניסטן צו די פאראיניקטע, שפּעטער צום בונד און אין 1929 אריבער נאָר צו די רעכטע פּפ"ס (פּראָקעס), שפּעטער האָט דער פאראיין זיך נעשפּאלטן אין דרייַ טיילן: בייַם בונד און ביי די קאָמוניסטן. און ווען, למשל, איין צווייג איז נעווען ביי איין פארטי, האָט דער אנדערער צו להכעיס זיך אנגעשלאָסן אין אן אנדערער. ווען די בארימטע פליציע־טרעגערס האָבן נעהערט צום בונד האָבן די אנדערע, די אזוי נערופענע „קוילן־טרעגערס" נעהערט צו די קא־מוניסטן. דאָס האָט נעבראַנגט דערצו אז די טרענערס האָבן זיך נע־פילט ווי מיוחסים, זיי האָבן נעפילט זייער כוח, אז די פארטייען

נייטיקן זיך אין זיי און נוצן אוים זייער פיזישע שטאַרקייט אינעם פּאַרטייַען קאַמף. דער פּועל־יוצא איז נעווען, אין א נעוויסער מאָס, אז נישט זיי זענען באַוווּרקט נעוואָרן פון דער פּאַרטייישער און פּראָפּעסיאָנעלער באַוועגונג, נאָר זיי האָבן גאָר געלייגט א נעוויסן חותם אויף דער פּאַרטייישער ארבעט, ספּעציעל אויף די „באַיוון־קעס", וועלכע האָבן אין א סך פאַלן געברענגט צו נישט קיין שיינע מעשים פאַר די פּאַרטייען בפרט און פאַר דער באַוועגונג בכלל.

אין וואָס איז באַשטאַנען זייער כוח? מחמת זיי זענען דער־צויגן נעוואָרן אויף דער גאַס, אויסגעמישט צוזאַמען די פּאַרשידענע טיפּן גאַסן־מענטשן און אונטערוועלט־לײַט אין וואַרשע, האָבן זיי פּאַרמאָגט אין זיך א גרויסע מאָס הפקרות. זייער אמביציע איז נע־וען אז אַלע זאָלן זען און פילן זייער גבורה און פאַר זיי מורא האָבן, אז אַלע אנדערע פון זעלבן שיכט זאָלן זיי דינען און מיט־העלפן אין זייערע אמביציעס. אווי ארום האָבן זיך צווישן זיי גופא געשאפן גרופּעס, מיט א פון זיך געקרוינטן קעניג, לויט דער גבורה וואָס דער אָדער יענער האָט געהאַט אָדער לויט דער הפקרות און דרייסטקייט אין געשלעגן וואָס איינער אָדער א צווייטער האָט בא־זיצט. די גרופּעס האָבן שטענדיק צווישן זיך געפירט א קאַמף פאַר אָנזעהדיקייט. א סך מאָל איז דער־גאַנגען צווישן צווויי גרופּעס צו א פּאַרשטענדיקונג וואָס האָט זיך פּאַרענדיקט מיט א דין־תורה און מיט שנאַפּס און געבראַטענע גענדזלעך אין די שענקען און רעסטאָ־ראַציעס, אָבער אין אנדערע פאַלן איז געקומען צו גאַסן־געשלעגן, נאָך וועלכע א צאָל אָנטייל־נעמערס איז אוועקגעפירט געוואָרן אין די שפּיטעלער און די אנדערע, וואָס זענען ארוים גאָנץ, האָבן פאַר־ענדיקט דעם ענין אין די שענקען מיט א כוסה און א פרעם.

די „ספּאָרן" זענען געווען פאַרשידנאַרטיקע: צוליבן וועלן זיין די שטאַרקסטע גרופּע און אַלע אנדערע זאָלן פאַר זיי מורא האָבן, צוליב א בעסערער סטאַציע, וועלן א טייל האָט זיך אויסגעדאַכט אז אויף דער אָדער יענער סטאַציע פאַרדינט מען מער, צוליב א כלה וואָס איינער פון אירן גרופּע האָט צוגענומען בײַ א צווייטן פון א צווייטער גרופּע און די נאָנצע גרופּע איז ארוים אין קאַמף כדי צו פאַרטיידיקן דעם באַוועלטן; און צו לעצט — אונטער דער ווירקונג פון פאַרשידענע פּאַרטייען וואָס האָבן זיי אויסגענוצט אינעם צווי־שנפאַרטיישן קאַמף, אינעם מיטהעלפן באַקומען די השפּעה אויף איינעם אָדער א צווייטן פּראָפּעסיאָנעלן פאַראיין.

עס זענען כאַראַקטעריסטיש איניקע עפיזאָדן כדי צו באַווײַזן דעם פיזישן כוח פון די טרעגערס און זייער מאַכט וואָס האָט נע־הערשט אויף דער נאַס.

בעת א כוליגאַנישן אָנפאַל אויף יידן פון דער אָנטיסעמיטי־שער „נאַרא"־יוגנט אין דעם „דעמאָקראַטישן" פילסודסקי־פּויל, אין די נאַסן ארום דעם „אייזערנעם־טויער", טוואַרדע, נושיבאַוו־סקע, זשאַביע און גראַניטשנע, האָבן די פּלייצע־טרעגערס פון יענער נעננט אויפגענומען די כוליגאַנעס מיט אזא „ברוך־הבא" אז א טייל נאַרא־העלדן זענען אַוועקגעפירט געוואָרן אין די שפּיטעלער און די אנדערע האָבן שוין פאַרזאָגט א צענטן נישט צו קומען נאָך א מאָל אין די יידישע נאַסן און זיך טשעפּען צו יידן. מיט דעם האָבן די פּלייצע־טרעגערס באַווײַזן זייער פיזישן כוח אינעם קאַמף קעגן אַנ־טיסעמיטיזם אין וואַרשע.

אינעם פּראָפּעסיאָנעלן קאַמף מיט זייערע ברויטגעבערס איז אינטערעסאַנט דער ווײַטערדיקער עפּיזאָד. אין יאָר 1928 זענען זיי געווען אַרגאַניזירט אין פאַראיין אויף שטשענשליווע 9. (אויף דעם בילד איז פאָטאָגראַפּירט די פּאַרוואַלטונג פון פאַראיין מיטן פרעזי־דענט אויבן אָן; דערנעבן זיצט דער פאָרשטייער פון דעם צענט־ראַלן טראַנספּאָרט־פאַראיין, יוסף ליפשיץ (באַסאַק). אין יענער צײַט זענען אַלע אָפּטיילונגען פון די טרעגער־פאַראייגן געווען אָנ־געשלאָסן אין דעם אַלגעמיינעם צענטראַלן פוילישן טראַנספּאָרט־פאַראיין, וואָס האָט ארומגענומען אַלע טראַנספּאָרט־ארבעטער פון לאַנד, פון די באַן־ארבעטער ביז וועגעלע־פירערס. (די צענטראַלע האָט נעהאַט איר זיצארט אין וואַרשע אין איינענעם פילשטאָקיקן הויז אויף סאַלעזי). לעבן דעם פאָרשטייער פון דער צענטראַלע זעט מען דעם באַרימטן שעיה־יידל זילבערשטיין און אויך דעם סעקרע־טאַר פון דער וואַרשעווער אָפּטיילונג פון די פּלייצע־טרעגער.



די פּאַרוואַלטונג פון טרעגער־פּאַראיין

א פּאַרשטענדיקונג וואָס האָט זיך פּאַרענדיקט מיט א דין־תורה און מיט שנאַפּס און געבראַטענע גענדזלעך אין די שענקען און רעסטאָ־ראַציעס, אָבער אין אנדערע פאַלן איז געקומען צו גאַסן־געשלעגן, נאָך וועלכע א צאָל אָנטייל־נעמערס איז אוועקגעפירט געוואָרן אין די שפּיטעלער און די אנדערע, וואָס זענען ארוים גאָנץ, האָבן פאַר־ענדיקט דעם ענין אין די שענקען מיט א כוסה און א פרעם.

די „ספּאָרן" זענען געווען פאַרשידנאַרטיקע: צוליבן וועלן זיין די שטאַרקסטע גרופּע און אַלע אנדערע זאָלן פאַר זיי מורא האָבן, צוליב א בעסערער סטאַציע, וועלן א טייל האָט זיך אויסגעדאַכט אז אויף דער אָדער יענער סטאַציע פאַרדינט מען מער, צוליב א כלה וואָס איינער פון אירן גרופּע האָט צוגענומען בײַ א צווייטן פון א צווייטער גרופּע און די נאָנצע גרופּע איז ארוים אין קאַמף כדי צו פאַרטיידיקן דעם באַוועלטן; און צו לעצט — אונטער דער ווירקונג פון פאַרשידענע פּאַרטייען וואָס האָבן זיי אויסגענוצט אינעם צווי־שנפאַרטיישן קאַמף, אינעם מיטהעלפן באַקומען די השפּעה אויף איינעם אָדער א צווייטן פּראָפּעסיאָנעלן פאַראיין.

עס זענען כאַראַקטעריסטיש איניקע עפּיזאָדן כדי צו באַווײַזן דעם פיזישן כוח פון די טרעגערס און זייער מאַכט וואָס האָט נע־הערשט אויף דער נאַס.

בעת א כוליגאַנישן אָנפאַל אויף יידן פון דער אָנטיסעמיטי־שער „נאַרא"־יוגנט אין דעם „דעמאָקראַטישן" פילסודסקי־פּויל, אין די נאַסן ארום דעם „אייזערנעם־טויער", טוואַרדע, נושיבאַוו־סקע, זשאַביע און גראַניטשנע, האָבן די פּלייצע־טרעגערס פון יענער

שעיה־יידל איז געווען א שם־דבר אין יענער צײַט: ער איז געווען בײַ די טרעגער דער „קייסער". ער איז געווען א מענטש א רויקער, א געמיטלעכער, מיט א שטענדיק שמייכלענדיק פּנים און עס איז שווער געווען צו גלייבן אז דער דאָזיקער מענטש זאָל קענען אויפהייבן א האַנט אויף וועמען. שטעלט זיך די פראַגע: פאַר וואָס האָט ער דאָס באַקומען דעם טיטל „קייסער" בײַ די טרעגערס?

עס איז געשען א פאַל: עס איז פאַרגעקומען א שטרײַק פון די טרענער אויף דער סטאַציע טאַוואַראָווע, וווּ עס פלענן אָנקומען די לאַסטוואַגענען פון דער הויפּט־באַנליניע. דער שטרײַק איז געווען קענן די מאַנופאַקטור־סוחרים פון גענשע־נאָס, וואָס צו זיי האָט נעהערט דאָס אָפּלאָדן די סחורות פון די וואַגאָנעס אויף די פורן. די סוחרים האָבן זיך קענגעשטעלט דעם צווייענדיקן באַצאָלן פאַרן אָפּלאָדן פון די וואַגאָנעס אויף די פורן און שפּעטער פון די פורן אין זייערע געשעפטן ארײַן, און זיי האָבן באַווירקט א טייל פורמא־נעס וועלכע האָבן געפירט די סחורה פון דער באַן צו די געשעפטן, אז זיי זאָלן אראָפּגענעמען די סחורה פון די וואַגאָנעס און פירן עס גלײַך אין די געשעפטן. די טרענערס פון דער דאָזיקער סטאַציע האָבן עס נעמאָלדן אין פאַראיין. עס איז באַלד נענעבן נעוואָרן צו וויסן די פּאַרוואַלטונגס־מיטגלידער, און זיי האָבן באַשלאָסן אז שעיה־יידל גופא צוזאַמען מיטן סעקרעטאַר פון פאַראיין, זאָלן אינ־טערוועניר־ן אין דעם ענין. ווען שעיה־יידל איז געקומען אויפן באַ־וועג, וווּ עס שטייען די וואַגאָנעס מיט משא, האָבן די פורמאַנעס אין זייערע משרתים שוין געהאַלטן אין אָפּלאָדן איין וואַגאָן, כמעט א האַלבער וואַגאָן מיט סחורה איז שוין געווען פערטיק. שעיה־יידל

האָט אינטערוועניגט בײַ די נישט־יידישע פורמאַנעס, דערקלערנדיק זיי אַז די אַרבעט געהערט צו די טרעגערס פון דאָזיקער סטאַציע. די נישט־יידישע פורמאַנעס, וואָס האָבן גוט געקענט... שעיה־יידל"), אַז ער זאָל זיי דערלויבן בלויז צו ענדיקן דעם אָפּע־ נעם וואַגאָן. שעיה־יידל מיטן שמייכלענדיקן פּנים, האָט זיי אָבער געענטפערט גאָניץ רויק אַז די אַראָפּגענומענע סחורה מוז דורך זיי צוריק אַרײַנגעלייגט ווערן אין וואַגאָן און דער וואַגאָן דאַרף צוריק פֿארחתמעט ווערן. עס האָבן נישט געהאָלפֿן די טענות פון די פור־ מאַנעס; שעיה־יידל האָט נאָך א מאָל געפֿרעגט צו זיי מיינען אַז די טרעגערס וועלן זיך לאַזן אַזוי לײַכט צוגענעמען זייער אַרבעט. נאָך שעיה־יידלס לעצטע קשיה, האָבן די פורמאַנעס און משרתים אויפ־ געלאָדן די סחורה צוריק אין וואַגאָן און גערופן א באַ־אַנגעשטעל־ מן, וועלכער האָט נאָך גרויסע שווערקייטן דעם וואַגאָן צוריק פֿארחתמעט. דער באַגלייטער פון שעיה־יידלן, דער סעקרעטאַר פון פֿאראיין, האָט זיך דעמאָלט איבערצײַגט אז שעיה־יידל איז טאַקע „קיסער". אָבער עס איז אים נאָך אַלץ נעווען הארב די קשיה ווג איז דער כוח וואָס האָט באַווליגן די נישט־יידישע פורמאַנעס און זייע־ רע משרתים אויסצופֿאָלגן שעיה־יידלס פֿאַרדעמונגען. אויך די סוחרים פון נענשע־נאָס האָבן נישט געהאָט קיין אַנדער עצה ווי אויסצופֿאָלגן שעיה־יידלס באַפֿעלן און באַצאָלן די טרעגערס פון יע־ נער סטאַציע...

אָבער אויב עס זענען אויסגעמיטן געווען געשלעגן בײַ די פּראָפּ' קאָמפּן און שטרײַקן — פּשוט דערפֿאַר ווײַל דער פֿאראיין האָט שוין איבער זיי געהאַט די ווירקונג און האָט נישט דערלאָזט עס זאָל דערגײַן צו טעראָר־מיטלען אינעם פּראָפּ' קאָמף — און עס האָט שוין מער געווירקט די אָרגאַניזאַציאָנעלע פֿאראיינס־אַר־ בעט סײַ אויף די טרעגערס און סײַ אויף זייערע ברויטגעבערס וואָס האָבן זיך שטענדיק דערמאָנט דעם טרעגעריש כוח, איז אָבער זייער שווער געווען פֿאַר די פֿאַריין־אָנפֿירערס אָפּצוהאַלטן דעם קאָמף און אויסמײַדן געשלעגן וועו עס זענען פֿאָרגעקומען רײַבונ־ גען צווישן זיי אַליין אָדער צווישן די פֿארשידענע גרופּעס צווישן זיי. אַזא סיכסוך איז פֿאָרגעקומען צווישן א גרופּע פֿלייצע־טרעגערס מיט אַן אַנדער גרופּע עופות־טרעגערס, וואָס האָבן געהערט צום זעלבן פֿאראיין אויף שטשענשלעווע 9.

עס איז געשען א פֿאַל, עס איז געשטאַרבן א טרעגער און אַלע טרעגערס זענען געקומען צו דער לוויה אויף סאָפּיעזשינסקע־געסל. בײַ די עגלה איז געקומען האָבן דערווײַל די צוויי גרופּעס זיך דורכגעווערטלט, פֿילנדיק זיך שטאַרק ווײַל זיי זענען אַלע געווען אויפֿן פֿלאַץ. עס איז דערגאַנגען צו א געשלעג, טראַץ דער אינמער־ וועניק פון די פֿאראיין־פֿארשטייערס.

שעיה־יידל איז זיך געזעסן אין א קאָוויאַרניע אין א זײַטיק געסל אויף באָנפּראָטן, וואַרטנדיק אויף דער עגלה. מ'האָט אים צו ווײַסן געגעבן וועגן דעם געשלעג. דעמאָלט האָבן זיך די פֿאַריין־ פֿארשטייערס געקענט איבערצײַגן פֿאר וואָס שעיה־יידל איז קיסער. עס איז אַרויסגעלאָפֿן פון קאָוויאַרניע א טיגער אין געשטאָלט פון א מענטש, האָט גענומען שלאָגן אויף רעכטס און לינקס מיט די פויסטן, מיט די פיס, מיטן קאָפּ און מיטן גאַנצן קערפּער. ער האָט געהאָלטן אײַנגעוויקלט אין זײַן קערפּער א דרײַ־פּיר קעגנערס, אויך נישט קיין מפּיל־קינדער, וואָס האָבן זיך נישט געקענט אַרויסווײַקלען פון אים. ער האָט זיי כסדר געשלאָגן; עס איז נישט געווען דער כוח וואָס זאָל זיי קענען אַרויסרײַסן פון זײַנע הענט. געהאָלפֿן האָט, וואָס עס איז אָנגעקומען די עגלה. דעמאָלט האָט שעיה־יידל אַרויס־ געלאָזט פון זיך זײַנע קעגנער און אַלע זענען מיטגעגאַנגען מיט דער לוויה שטיל און רויק, אַזוי ווי עס וואָלט נאָרנישט געשען ge־ צייטע מינוטן פֿריער. א טייל פון זיי, נאָכגייענדיק נאָך דער עגלה, האָבן זיך אַרומגעווישט דאָס פּנים פון בלוט. שעיה־יידל האָט צו־ ריק באַקומען זײַן מענטשלעך שמייכלענדיק געזיכט... וועו די עגלה איז שוין געהאַט אָפּגעגאַנגען א קלײַנעם שטח, האָט זיך באַ־ ווײַזן א גרויסע מחנה פֿאָליצײַ, וואָס האָבן באַגלייט דעם טויטן אויפן גאַנצן וועג, פֿריער האָט מען נישט געזען קיין איינעם פון זיי... (די וואַרשעווער פֿאָליצײַ, פֿלעגט זיך פֿירן, אַז זי איז שטענדיק געקומען נאָכן געשלעג צווישן טרעגערס...) מסתמה איז נאָך דער לוויה דער ענין פֿארענדיקט פֿעוואָרן אין שענק וווײַל נאָך דעם איז געווען צווישן די צווי גרופּעס שלום ושלווה. בײַ דעם דאָ־ זיקן פֿאַל האָבן זיך די פֿאראיין־פֿארשטייערס איבערצײַגט וואָס אַזוינס איז דער מענטשן מיטן שמייכלענדיקן פּנים און פֿאר וואָס „גוויטש" פּורמאַנעס האָבן פֿאר אים מורא.

נאָך אן אינטערעסאַנטער עפּיזאָד איז פֿאַרגעקומען אינעם זעלבן יאָר אויפן באָדן פון צווישנפֿארטייישן קאָמף.

די רעכטע פּפ"ס (פּראָקעס) זענען פֿאר יענער צײַט געווען א גרויסער כוח אויף דער קריסטלעכער אַרבעטער־גאַס און זיי האָבן אויך געהאַט א השפּעה אויף די פֿלייסטרעגערס, די באַנטרעגערס, די פּורמאַנעס און אַנדערע. זיי זענען נישט געווען צופֿרידן פון דעם שטאַרקן כוח פון די פֿלייצע־טרעגערס אין דער יידישער פּרא־ פעסיאָנעלער באַווענונג און האָבן געזוכט מיטלען אַרויסצונעמען די פֿלייצע־טרעגערס פון דער בונדישער השפּעה. עס איז זיי דאָס נישט שווער אָנגעקומען, ווײַל שטענדיק האָבן זיך געפּונען צווישן פֿלייצע־טרעגערס קאַנדידאַטן אויף „קייסער", אויף שעיה־יידלס אָרט, מחמת זיי האָבן געהאַלטן אז זייער כוח איז אויך נישט אַוועקצומאַכן מיט דער האַנט. און עס האָט זיך אַרויסגערוקט אַזא „פֿערזענלעכקייט", מיטן נאָמען איטשע „זבוך" (אויפן בילד דער צווייטער רעכטס אויבן אָן) וועלכער האָט געהיימערהייט געפּירט אונטערהאַנדלונגען מיט די פּראָקעס וועגן איבערגעבן זיי דעם גאַנצן פֿאראיין. עס איז אים געלונגען צו באַווירקן א געווינען טייל, וואָס האָבן זיך מתקנא געווען מיט שעיה־יידלס „קייסערשאפט", און דער קאָמף איז געוואָרן אַן אָפּענער. אין איינעם א טאָג איז פֿארגעקומען א מאָביליזאַציע פון ביידע כוחות: פון איין זײַט די פּראָקעס אונ־ טער דער פירונג פון זייער „באיוווקע" מיט דעם באַרימטן פּירער לאָקעטעק אין דער שפּיץ און מיט אַלע קריסטלעכע טרעגער־פֿאר־ איינען, צו הילף „איטשע זבוכס" גרופּן; פון דער צווייטער זײַט בונדישע „באיוווקע" מיט זייער באַרימטן פּירער „בערנארד" אין דער שפּיץ און מיט שעיה־יידלען בראש פון די קאָטענאַרייעס טרעגערס וואָס האָבן זיך גרופּירט בײַם „בונד". די מאָביליזאַציע איז פֿארגעקומען אין א גרויסן הויף אויף פּטאשע־גאַס צווישן די גרויסע פורן מיט פּרוכטקעסטלעך. דאָ איז געווען די בונדישע פעס־ טונג. דער אַנדערער כוח האָט זיך געפּונען אויך אין א גרויסן הויף אויף א שכנותדיקער גאַס. אין גרופּע האָט געוואַרט די צווי־ טע זאָל אָנגרייפן.

עס האָבן זיך אָבער אָפּגעגעבן חשבון די אָנפּירערס פון די צוויי גרופּעס אז עס טאָר נישט דערלאָזט ווערן צו א געשלעג, ווײַל ס'וואָלט דערגאַנגען צו אן אמתער און שרעקלעכער בלוטבאָד. ס'זע־ נען פֿארגעקומען אונטערהאַנדלונגען צווישן די פּירערס פון די „באיוווקעס" אויף די מאָביליזאַציע־פּלעצער, עס האָבן אינטערוו־ נירט פֿאַרטיי־אָנפּירערס וועלכע האָבן געצויגט די „באיוווקע־פּי־ רערס"וואָס האָבן זיך געוואָלט פֿארמעסטן מיט די כוחות. דער ענין האָט זיך פֿארענדיקט אָן א מלחמה... איטשע „זבוך" איז מיט זײַן גרופּע אַריבער צו די פּראָקעס און צו ביסלעך איבערגענומען דעם גאַנצן פֿאראיין, אָבער שעיה־יידל מיט א קלײַנער גרופּע, אָן אַן ארמיי, איז געבליבן בײַם בונד. אויף אזעלכע אופנים האָבן די טרעגערס אין וואַרשע, און ספּעציעל די פֿלייצע־טרעגערס באַווײַן זייער כוח, אויף זייער שטייגער, אינעם אַלגעמיינעם יידישן לעבן אין וואַרשע.

עס איז שווער צו גלויבן אז די טרעגערס אין וואַרשע און ספּעציעל די פֿלייצע־טרעגערס זאָלן נאָכנישט האָבן באַווײַן זייער כוח אויך אין דער וואַרשעווער געטא און אינעם אויפשטאַנד. אָבער וויפל דער שרײַבער פון די שורות האָט נישט געזוכט און געבלע־ טערט אין אַלע געטא־מאַטעריאַלן איז אים נישט געלונגען ביז איצט צו געפינען עפּעם וואָס זאָל אַנווײַזן אויפן אָנטײל פון די טרעגערס אין קאָמף קעגן די נאַצים, סײַ פֿאַרן אויפשטאַנד און סײַ בעתן אויפשטאַנד, אויסער א גאַנץ קליינער ידיעה בײַ ב. מאַרק, אין זײַן בוך „חורבות דערציילן" וועגן א קליינער „ווילדער" גרופּע (וואָס האָט נישט געהערט צו דער אַלגעמיינער יידישער קאָמפּס־ אָרגאַניזאַציע) פון טרעגערס וואָס האָבן אָנטײל גענומען אינעם קאָמף בעתן אויפשטאַנד.

האָבן זיך אויך די טרעגער־אַרבעטער געלאָזט פֿארפירן פון די נאַצישע לײַגנס וועגן שיקן אויף „אַרבעט" און אזוי ארום זענען זיי אומגעקומען צוזאַמען מיט די 6 מיליאָן יידן?

ביז הײַנט זענען נאָך נישט דערגאַנגען צו אונדז די מאַטער־ יאַלן וואָס זאָלן קענען עפּעס זאָגן וועגן דער ראָל פון די טרעגערס אין דער וואַרשעווער געטא.

מאַטעס נאַבעל (בוענאָס אייראס)

פּראַלעטאַרישע יוגנט

(זכרונות)

עס איז געלאָפֿן דאָס יאָר 1919. די מלחמה איז געווען פֿאַר־ענדיקט. עס איז אויפֿגעקומען א זעלבשטענדיק פּוילן. א סך ווער־שעווער פֿאַמיליעס, ווָאס האָבן צוליב דער מלחמה זיך אַרויסגעצויגן אין די אַרומיקע שטעטלעך, האָבן זיך אומגעקערט קיין ווָארשע. דער טאַטע קומט איין מאָל אַהיים מיט א בשורה: ער האָט געַרעדט מיט זיַינעם א באַקאַנטן פון ווָאַלינסקי 17, א שנײַדער פון מענער־מאַנטלען. ער ווערט מיך צונעמען אויף דער לער.

מיר ווויינען אויף קאַרמעליצקע 4, און ביז ווָאַלינסקי 17 איז א טראַט פון דער היים.

אין א זונטיק אין דער פרי פירט מיך דער טאַטע אַוועק צום שנײַדער, אויפֿן ערשטן שטאָק. די טיר עפֿנט א דינסט. די גאַנצע ווויינונג באַשטייט פון א קיך און 2 צימערן, א קליין פֿירהויז (פּשעדפּאָקוי) א גרויסן צימער, ווָאס איז דעם מײַסטערס עס־ און שלאָף־זאָל. אין דעם לעצטן צימער איז דער ווערקשטאָט. דאָ ער־בעטן 3 געזעלן און אויך דער מײַסטער. מיך זעצט מען אַוועק אין א ווינקעלע. א נײַע ווועלט הייבט זיך אָן פֿאַר מיר צו שפּינען. יע־דערער איז פֿאַרנומען מיט זיַין ארבעט. דאָך שענקט מיר יעדער א פֿאָר ווערטער, ווי צו באַגריסן דעם נײַעם לערניונג. צו די 8 טעג האָט מיך אַן ארבעטער מיטגענומען אין פֿאַראין פון נאָדל־ארבע־טער אויף רימאַרסקע 2—4 מיך צוגעפֿירט צו 2 יוגנטלעכע, זיי זאָלן מיך פֿאַרשרײַבן אין דער יוגנט־סעקציע.

דער נאָדל־פֿאַראין אויף רימאַרסקע 2—4 איז ווי א צעזשו־מעטער בינשטאָק: גרויסע סאַלאָנען אויפֿן ערשטן שטאָק, הויבע פענצטער, לאַנגע בענק. עס איז אַנגערויכערט, אַנגעפּאָקט קאָפּ אויף קאָפּ. ווו א צימער, ווו א ווינקל קומען פֿאַר פֿאַך־פֿאַרזאַמלונ־גען. בלויז בײַם אַרויפֿקומען אויף די טרעפּ, רעכטס, אָפּגעטיילט מיט הילצערנע באַריערן, זיצן די טעכנישע סעקרעטאַרן און פֿאַר־וואַלטונגס־מיטגלידער. א גאַנצע מלוכה. מען רופט פֿאַך־קאָמיסיעס, דעלעגאַטן פון ווערקשטאַטן. און דער עולם דיסקוטירט, זשעסטי־קולירט מיט היץ, מיט בורן. מען איז צעוואַרפן אין גרופּעס, גרע־סערע און קלענערע, בײַ די פענצטער, אויף די טרעפּ, אויפֿן הויף, אויפֿן גאַס. מען רעדט ווען די פֿאַרשידנסטע טעמעס: ווען א־בעטספּלעצער, לוינען, שיקאַנעס מצד די בעלי־בתים, טיילוויַיז שטרײַקן. צו די קינדערשע 13יעריקע אויערן דרגיַיען אָפּגעריסענע פֿראַזעס, ווָאס שפּעטער באַמיט מען זיך צוויישן די ארבעטער אין די ווערקשטאַטן און אין גאַס קלאָר צו מאַכן.

איך הער ווערטער:

די זיגרײַכע רוסישע רעוואָלוציע, לענין, רויטע ארמיי, מאַט־ראָסן פון קראַנשטאַט, צאַר, קערענסקי, די פּאָליטישע פון סיביר, ראָט פון ארבעטער און פּויערס, 2טער אינטערנאַציאָנאַל, 3טער אינטערנאַציאָנאַל. דאָס זענען געווען די פּאָליטישע דיסקוסיעס. די פֿראָפּעסיאָנעלע דיסקוסיעס האָבן זיך געדרייט אַרום די פֿאַרשידענע פֿאַך־קאָמיסיעס: ווען גאַווויסע מיטגלידער ווָאס האָבן נישט גענוג קלוג דערלײַידיקט א קאָנפֿליקט צווישן ארבעטער און בעל־הבית. און פֿאַך־קאָמיסיעס זענען געווען גאַנץ גענוג: מענער־מאַנטלען, מע־נער־פֿריוואָט, דאַמען־מאַנטלען (אָדער אָקריטשע, ווי מען האָט עס נערופֿן), דאַמען־פֿריוואָט, קירזשנער, היטל־מאַכער, מאָדיסטקעס, ווײַסע וועש, מיליטער־ארבעט, הוטן־פֿוצער, אא"ו. דאָס זענען גע־ווען די היפּטצוויַיגן. עס איז די צײַט פון דעם אויפֿשוווּנג פון דער פֿראָפּעסיאָנעלער ארב׳־באַוועגונג, ווָאס צום ערשטן מאָל אין דער געשיכטע פון פּוילן איז זי ארויס אויף דער לעגאַליטעט. און ווי א וואַסער ווערפט אַיַין א דאַמבע און פּלייצט אריבער אַלע ברעגעס, אַזוי קאַכט און זידט פון פֿארשידענע געזעלשאַפֿטלעכע אָקטיוויי־טעטן.

אין פֿאַראין קומען צום אויסדרוק אַלע פֿאָליטישע פֿארטייען, ווָאס אין שטוב פֿלעגט מען א מאָל רעדן ווען זיי שטילערהייט. עס שיקן די פֿארטייען אַהער זייערע בעסטע אַגיטאַטאָרן, די בעסטע רעדנער. און אַז מען ווערט מיד, און צו זיצן איז נישטאָ ווו, איז אַנטקעגן דאָ א פּלאַץ ווָאס טיילט אָפּ רימאַרסקע פון סענאַטאָרסקע. אויפן פּלאַץ איז דאָ א פּאַנטאַן אין דער פֿאָרם פון א באַלײַע, אָנ־געפּילט מיט ווָאסער, ווָאס אויף זיַין צעמענטענעם בערג זיצן אַרום צענדליקער מענטשן. איז אָט די באַלײַע דאָס באַליבטסטע אָרט פֿאַר דער יוגנט. דאָ באַקענט מען זיך. מען ציט אַרײַן אין א קרײַזל; עס איז אַלץ עפּעס אַזוי אַנדערש, אַזוי נײַ. איינער שטעלט פֿאָר דעם צוויי־טן: דאָס איז חבר בערעק, זיַין באַקאַנט! דאַרף מען געבן די האַנט, זיך א ביסעלע אײַנבייגן און זאָגן דעם נאָמען. א ווערעמער ציטער לויפֿט דורך איבערן לײַב. און עס רעדט זיך עפּעס אַזוי לײַכט, ווי מען ווָאלט זיך שוין געקענט לאַנג־לאַנג.

און אָט זענען זיי: אַדעק ליכטנשטיין פון די היטל־מאַכערס, א בלייך יינגל אין ברילן מיט ווײַסע מעטאַלענע רעמעלעך; פֿראָימל פּינקערט, א קליינוווּקסיקער געפֿאַקטער יאָט מיט א שארפּזינ־יק קעפּל; יולעק (יואל לאַזעבניק) פון אָקריטשע — שפּעטער ווער איך געווויר אַז ער ווויינט מיט מיר אין זעלבן הויף, אין טוויער אויפן ערשטן שטאָק; הערשל גאָלדפּינגער, אַנקע קאַדער, סאַראַ עפּעל־בוים, עדזשע פּשעטיצקי — נייטאַרינס פון ווײַסע וועש, און צענד־ליקער, צענדליקער יוגנטלעכע. מיט צעשטראָלטע בלויע אָדער ברוי־נע אויגן צײַען זיי אַהער פון די קעלערס און בוידעמשטיבלעך, פון די גרויסע וואַרשעווער הייף מיטן גרויסן דלות, און דאָ כאַפּן אויף זייערע יונגע וועזנס נײַע באַגריפֿן: דער מענטש קען אויסשמידן א נײַע וועלט, א גליקלעכע וועלט פֿאַר אַלעמען, אָן נויט, אָן אַרעמ־קייט; אוּן עס האָבן א ממשות די אידעען וואָס אַנדערע האָבן גע־טרוימט און זענען געגאַנגען אויף סיביר, — אָדער אויף דער תּליה — די אידעען האָבן דאָך געזיגט אויף א זעקסטל פון דער ערד.

מיר צעקײַען נאָך נישט אין גאַנצן די תורה, אָבער עס לאָקט אונדז דאָס אַנגעהערן צו א מחנה ווָאס שאַפט א נײַע וועלט. דאָס אַלץ ווערט געשריבן אין די ביכער. אַנדערע לייענען טאָקע, קומען מיט א ביכל אונטערן אַרעם. מען נעמט עס אין דער האַנט, מען לייענט איבער דאָס שער־בלאַט, און עס הייבט זיך אָן א שמועס ווען בוך, ווען אויטאָר. אַלץ אַזוי נײַ. און דאָס יונגע האַרץ ציט ווי די פלאַנצ צו דער זון. איז מען מקנא די ווָאס לייענען און ווייסן צו רעדן ווען לויטעראַטור, יידישער און נישט־יידישער.

אויף שבת ווערט גערופֿן א קרײַזל, טאָקע אין פֿאַראין. מיט געדרייטע שטיגן קומט מען אַרויף אין א „פּאַצויאַטקע". עס זענען זיך אַרום א טיפל אַזעלכע 20 אָדער 25 יוגנטלעכע. עס איז דאָ א רעפֿערענט, בערנהאַלץ הייסט ער. מען רעדט ווען א ביכלע פון

ש. דיקשטיין וואָס הייסט „פון וואָס איינער לעבט". עס וויקלט זיך אוים אַ דיסקוסיע, און איינער שטעלט אַ פראַגע דעם רעפֿעראַנט: איז אמת אַז עס איז נישטאָ קיין גאָט אויף דער וועלט? אַ קעלט לויפט מיר אַדורך איבערן לייב, ס'ווערט מיר ענג אין האַלדז, כ'בין זיכער אַז באַלד וועט זיך דערהערן אַ דונער און דאָס גאַנצע הויז וועט אײַנגעזונקען ווערן. איך האַרך זיך אײַן אַ מינוט 3-5, דער רעפֿעראַנט ענטפֿערט עפּעס, עס פֿאַסירט גאָרנישט. מען רעדט שוין וועגן אַ צוויַיטער טעמע. עס פֿאַלן נאָך אַנדערע פראַגעס, און עס קומען ענטפֿערס. מען לאַכט. ערשט וועט מיר זענען אַראָפּ אין גאָס האָב איך אָפּגעעטעמט פרעי און טיף.

עס איז פֿאַרן ערשטן מײַ. אין ווערקשטאָט רעדן די אַרבעטער וועגן דער רויטער פֿאָן. אין פֿאַראײַן גרייט זיך די יונגט־סעקציע אַרויסצופֿירן די יונגט צוזאַמען מיט די דערוואַקסענע. דאָס קליינע בראָשורקעלע „פון וואָס איינער לעבט" האָב איך ווי עס איז, אויף מײַן שטייגער, צעקײַט. עס זענען מיר צוגעקומען אזוי פיל נײַע באַגריפֿן: קלאַסנקאַמף, מערוווערט, נאַכפֿראַגע, אָנבאָט, און אזוי פיל נײַע נעמען, קעמפֿערס פֿאַרן סאָציאַליזם.

דער טאַטע קען מיך מער נישט צווינגען כ'זאָל גיין מיט אים אין שיל דאַוונען. צוליב דעם אַנטשטייען אין שטוב אַמפֿערנישן. די מאַמע, דאָס האַרציקע און צערטע וועזן, פֿאַרשטעלט און פֿאַרגלעט אַלץ.

אין ווערקשטאָט זינגט מען די לידער לכבוד דעם 1טן מײַ: טשערוואָני שטאַנדאַר, נא באַריקאַדי, דער אינטערנאַציאָנאַל, די שבועה, די מאַרסעלייזע, לידער פון עדעלשטאָט, פון באָושאָוור.

און אָט איז דער 1טער מײַ. עס איז אַ זויבערער מילדער הימל, די פענצטער זענען צעפֿראָלטע, די שטאָט שמעקט מיט יום־טובדיקער ערנסט. עס איז אַ נײַ־דערוואַרבענער יום־טוב, וואָס גע־הערט די אַרבעטער. עס איז אַנדערש פון אַלע פֿרײַערדיקע, שיינע, טראַדיציאָנעלע ימים־טובים. דערפֿאַר איז אזוי אַנדערש דער טראָט, געשטרעקטער די פֿלייצע, דרייסטער דער בליק. מיר מאַרשירן צום טאַטער־פֿלאַץ. רויטע פענער, טראַנספֿאַרענטן, עמעצער ווערפט לאָזונגען און די מאַסע כאפט אונטער „ניעך זשיע". און לידער — איינס באַגײַסטערטער פון צווייטן. ווי ריכטיק קלינגט דאָס ליד וואָס זאָגט „וועז דײַן שטאַרקער אַרעם וויל, בלײַבן אַלע רעדער שטיל".

אויפן טאַטער־פֿלאַץ אַ ים פון מענטשן און פענער. דער גרעס־טער שטאַלץ זענען די פוילישע אַרבעטער. מען זאָגט, זיי קומען פון די גרויסע מעטאַל־פאַבריקן. אָט זענען טראַמווײַזשעס און באַנארבעטער. יידישע אַרבעטער־קאָלומנעס האָבן קליינע צוזאַמענ־שטויסן מיט נאַראָדאָוויצעס אויף קאַרמעליצקע און לעשנע, אויף דזשיקע און נאָווּאָליפּקע. די בלוטיקע 1טע מײַען מיט קרבנות זע־נען געקומען ערשט שפּעטער. פֿאַר יענער צײַט איז דאָס געווען אַן איינגעגעבענע 1טער־מײַ־פּײַערונג, וואָס נאָכן אויסהערן די רעדעס אויפן טאַטער־פֿלאַץ זענען די קאָלומנעס אַוועק איבער פֿאַרשידע־נע קוואַרטאַלן, האָבן זיך אומגעקערט צו זייערע אינסטיטוציעס און זיך אויפגעלייזט.

א רייזיקע אינפֿלאַציע רוקט זיך אָן. די וואָך האָבן די אַרבע־טער פֿאַרדינט צו עטלעכע טויזנט מארק. און מען קריגט דערפֿאַר זייער וויניק. פֿאַדערט מען העכערונגען, קומען פֿאַר שטרײַקן. די בעלי־הבתים ווילן נישט נאָכגעבן, ס'ווערן געפּירט פֿאַרהאַנדלונגען: ראָזנבוים, דער פֿאַראײַנס־פֿונקציאָנער, קומט צו אונדז אין ווערק־שטאָט רעדן מיטן בעל־הבית. א הויבער, אין א סקויטישן הוט, מיט דער טעקע אונטערן אַרעם, זעט ער אויס ווי א מיניסטער, און די אַרבעטער קוקן אים אין מויל אַרײַן. דער בעל־הבית קוועטשלט זיך: די גרויסע געשעפטן פון וועלכע ער איז אַפֿהענגיק ווילן אויך נישט דערלייגן. דאָך, נאָך לאַנגע פֿאַרהאַנדלונגען, וואָס דויערן א סך טעג, גיט ער נאָך. אָבער מיטן הייבן זיך פון די אַרבעטער־שכי־רות, מיטן שפּרינגען פון די מיליאָנען פון אַרבעטער־לוין, שפּרינגט נאָך העכער דער יקרות. און אָט שטעלט זיך ראָזנבוים אַרײַן אויך פֿאַר א העכערונג פֿאַרן לעכטיקן. דער בעל־הבית שפּרינגט אויף: וואָס? פֿאַר אים אויך? יאָ, פֿאַטאַקעווען די אַרבעטער. ער איז אונ־דזערס א חבר.

וויפל דערהויבנקייט און וויפל דאַנקבאַרקייט עס האָט געפּילט דאָס יונגע האַרץ! עס איז געווען אזוי גוט זיך צו פֿילן גלײַך מיט אַלע איבעריקע. כ'האָב אַנגעהויבן פֿאַרשטיין די לעקציע וועגן אַר־בעטער־קלאַס, כ'האָב זיך דערפֿילט אַ קלייַנער מיטגליד אין א גרויסער און וויכטיקער געזעלשאַפֿטלעכער משפּחה, וווּ אַייַנער נעמט זיך אָן פֿאַרן אַנדערן.

און וועז כ'פֿלעג אָפּטראָגן צוזאַמען מיטן מײַסטער די אַרבעט אין די גרויסע מאַגאַזינען, צו פֿאַלטענבערגן אויף שוועלטאָ־יערסקע און נאַלעווקעס, אַנטקעגן קראַשינסקים גאָרטן, אַדער צו די אַנדערע בעל־הבתים פון שוועלטאָ־קישינסקע און מאַרשאַלקאָווסקע אַנטקעגן דעם ווינער באַנהויף, פֿלעג איך שוין קוקן אויף זיי מיט די אויגן פון א באַוווסטזיניקן אַרבעטער וואָס ווייס פון קלאַסנקאַמף. די מוטיקייט וועגן וועלכער מען האָט געזונגען אין די רעוו' לידער בײַ דער אַרבעט האָב איך אַרײַנגעלייגט אין די בליקן וואָס כ'האָב זיי געשיקט.

אין ווערקשטאָט ענדיקט זיך די אַרבעט. צוליבן יקרות קענען די מענטשן זיך נישט קויפן קיין בגד. דערפֿאַר איז דאָ א סך מילי־טערישע אַרבעט. מען רעדט וועגן פֿילסודסקים מארש אויף קיוו, אַז פּוילן דאַרף זײַן פון ים צו ים. אין די גאַסן באַווײַזן זי האַ־לערטשיקעס. מען שערט בײַ יעדן די בערד, און מיט די בערד רײַסט מען מיט א שטיק פֿלייש. דער פֿאַראײַן פון ריימאַרסקע 2-4 לעבט איבער זײַנע לעצטע טעג. מען זעט עס אין די ערנסטע בליקן פון דער אָנפֿירערשאַפֿט. עס קומען מער נישט פֿאַר די שטורמישע מא־סן־פֿאַרזאַמלונגען. דער ברען פון די דיסקוסיעס האָט זיך ווי אָפּגע־האָקט. א מין פֿאַרטײַעטקייט און שפּאַנונג זענען אַרײַנגעקומען אי־נעם לעבן פון פֿאַראײַן. דעם לעצטן אָוונט וועז מיר זענען זיך צו־נויפגעקומען האָט מען גערעדט וועגן פֿאַרשידענע פֿאַראַרדענונגען פון דער מאַכט בנוגע דער פֿראָפּעסיאָנעלער באַוועגונג און דעם אר־בעטער־קלאַס אין אַלגעמיין: אז פּילסודסקי פירט זײַן מיליטער אויף מזרח, אז פּראָנצויזישע הויכע מיליטער־שעפֿן בראש מיטן גענעראַל ווייגאַן באַזעצן זיך אין ווארשע. מען האָט אויך גערעדט וועגן רײַ־אָטן און עקסצעסן פון צעבושעוועטן מיליטער, וועגן א פּאָגראָם אין לעמבערג. צום סוף זענען מיר, יונגע חברה אַראָפּ צום ראָג סענאַטאָרסקע, וווּ צוגעקלעפּט צום פֿראַיינס־בנין איז געווען א רעסטאָראַן פֿאַר דער הויכער געזעלשאַפֿט און אין מיטן פון די אויסגעשטעלטע טישלעך מיט די ספּעציעלע לעמפּעלעך צוויישן גרינס איז געווען א מין אַלטאַנע, וווּ מען האָט אַלע נאַכט גע־שפּילט מוזיק. מיר פֿלעגן זיך ארומשטעלן אויפן גאַס אָרום דעם דראָטענעם מיט גרינע פֿלאַנצן דורכגעפֿלאָכטענעם צוים און אײַנ־זאַפֿן אין זיך די מוזיק. אין יענער צײַט איז נאָך קיין ראַדיאָ נישט געווען און הערן גוטע מוזיק איז געווען א געשעעניש. דאָס איז גע־ווען די לעצטע נאַכט אויף רימאַרסקע 2-4. אויף צו מאָרגנס איז דער פֿאַראײַנס־לאָקאַל געשלאָסן געוואָרן צוזאַמען מיט אַלע אַנדערע פֿאַראײַנען וואָס האָבן געבילדעט דעם קערן פון דער פֿראָפּעסיאָנע־לער באַוועגונג אין וואַרשע און אין גאַנץ פּוילן.

ווי א קאָשמאַר האָט זיך אויף וואַרשע אַראָפּגעלאָזט די מלחמה וואָס פּילסודסקים לעגיאָנערן האָבן אָנגעצונדן קעגן ראַטנפֿאַרבאַנד. אויסנאַם־צושטאַנד, אָבלאָווע, עקזעקוציעס. ווי עס ווערט טונקל טאָר מען גאָס נישט אַרויסגיין. מיליטער־פּאַטרולן שליסן אָפּ גאַנצע קוואַרטאַלן, און פון הויף צו הויף זוכט מען דעזערטירן. און א דעזערטיר באַקומט טויטשטראָף. די מלחמה איז נישט פֿאָר־לער בײַם פֿאָלק. כדי צו פֿאַרטומלען די סאָלדאַטן ווערט אויפגע־שרויפט ביז צום העכסטן גראַד די אַנטיסעמיטישע העצע. זשיד־קאָמונאַ, זשיד־באָלשעוויק און געווייסע חוזק־לידלעך אויפן חשבון פון יידישן סאָלדאַט דערפירט צו מעשה יאָבלאָנע. יאָבלאָנע איז א מיליטערישער קאָנצענטראַציע־לאָגער, וווהין ס'זענען פֿארשיקט גע־וואָרן אויסשליסלעך יידישע סאָלדאַטן. ספּעציעל איז דאָס אָרט באַ־רימט געוואָרן צוליב א באַן־קאַטאַסטראָפע וואָס איז בכיוון פֿאַר־אורזאַכט געוואָרן דורך דער מיליטערישער מאַכט. עס איז דעמאָלט געפֿאָרן אַן עשאָלאָן געפֿאַקט מיט יידישע סאָלדאַטן. דער רעזולטאַט איז געווען צענדליקער טויטע און פֿאַרוווּנדעטע.

אין די ווערקשטאַטן האָט מען געאַרבעט פֿאַרן פראָנט. די אויסגעקמפּעטע פֿאַראײַנס־באַדינונגען זענען אָפּגעשאָפט געוואָרן, ווידער האָט מען געארבעט ביז שפּעט אין די נעכט, און אָפּט גאַנ־צע נעכט, אונטערן אויסרייד אז מען מוז ליפערן די ארבעט. אָבער דער קאָנטאַקט פון דער יונגט האָט טיילווײַז אָנגעהאַלטן. אין די פרײַע שעהען פֿלעגט פּען זיך טרעפֿן אויף גענעש 39. אין א שטוב

פון א חבר האָט מען אפילו געגרינדעט א דראַמאַטישן קרײַז און מיט פֿרימיטיוו מיטלען דורכגעפֿירט עטלעכע איינאַקטערס.

דער הויכפֿונקט פון די געשעענישן איז געקומען ווען די רויטע ארמיי האָט זיך דערנענטערט צו די טויערן פון ווארשע. די רעגירונג האָט צוזאַמענגענומען יונג און אַלט און אונדז אַוועקגעפֿירט גראָבן אָפּאָפּעס. אונדזער סעקטאָר איז געווען גראָבאָוו.

דערנאָך איז געקומען די ידיעה אז דער קאָמבינירטער פּראָצויז־ענגלישער געזעלשאַפֿט האָט מיט נאָרדאַמעריקאַנער הילף דורכגעברָאכן דעם פראָנט פון דער רויטער ארמיי. עס האָט באַקומען דעם באַמבאַסטישן נאָמען „צוד נאָד ווייסלאַנד“ — דער נס בײַ דער ווײַסל.

נאָכן שליסן דעם שלום איז אַראָפּגענומען געווארן דער אויס־נאַמס־צושטאַנד, און בײַסלעכווײַז האָט צוריק אויפגעטויכט די אָרג׳



אייוע פון די גרופּעס „משהלעך“ מיטן לערער זאָלאָטאָוו

דעם „ערפורטער פּראָגראַם“ און א קורס וועגן היסטאָרישן מאַטעריאַליזם.

א געפיל פון ליבע און פאַרבונדנקייט צו זיך מענדל סקראָבעק. שוין זײַן אָנטאָן זיך — א טונקל־גרויער אָנצוג, א ווײַס העמד און א שווארצער קאַפּעלוש, ציכטיק און שטענדיק מיט אַן אייזעלער באַנעמונג — גיט אונדז דעם טאָן ווי אזוי א יוגנטלעכער ארבעטער דארף זיך האַלטן. און אויפן זעלבן אופן באַגײַסטערט אונדז זײַן חברטע סארא. דאָס איז גורם צום שאַפן זיך א ביסל שפּעטער פון א האַרציקער גרופּע יוגנטלעכע אונטערן פּסעוודאָנים „משהלעך“. דערווײַל קומען מיר זיך צוזאַמען בײַ חברים אויף קלײַנע לײַמעס, און די יוגנטפֿרייד לאָדן מיר אויס צום בעסטן אין פּארטאָגס אויף „מײַיוווקעס“ אָדער אין לאַנגע שפּאַצירן צום סקאַר־שעווסקי־פּאַרק אויף יענער זײַט ווײַסל, אין פּראָגע. אין די לאַנגע ווינטערנעכט איז געווען א ספּאָרט צו גיין אויף גאַפּע אין דער אָפּע־רע. ד״ה קויפן 3 ביל׳עטן און ארײַנפירן ביז 15 אָדער 20 חברה.

ארב׳־באַוועגונג. דער נאָדל־פּראַיין האָט זיך געעפנט אויף לעשנע 1. ווידער איז דאָ א יוגנט־סעקציע בײַם פּראַיין. מיט פרייד האָבן מיר זיך אומגעקערט צו דער ארגאַניזאַציע. מיר האָבן געפילט אין זיך כוחות פאר נײַע ארבעטן. עקאָנאָמיש האָט אָנגעהאַלטן א דע־פּרעסיע. מען ארבעט קורצע סעזאָנען, די בעל־הבתים צאָלן מיט וועקסלעך. דאָס איינציקע מיט וואָס דער ארבעטער האָט געקענט ענטפערן זענען געווען שטרײַקן. און שטרײַקן זענען פאַרגעקומען מעכטיקע, דאָס לאַנד איז געווען אויפגערודערט, דער פּראָלעטא־ריאָט פון די גרויסע שטעט, דאָס פאַראַרעמטע פּויערטום, די באַפעל־קערונג פון די קרעסן האָבן געקעמפט, און די רעגירונג האָט געטאָן אירם. זי האָט געגנוצט פֿאַליציי, גערילטן. עס האָבן געארבעט די רעאַקציאָנערן, דער קלער, די גאַנצע פּאַשיסטישע, אַנטיסעמיטישע מאַשין, עס האָט זיך באַוויזן גראָבסקים עגלה וואָס פלעגט צונעמען אפילו די שטוב־בעבעכעס פאר נישט־געצאָלטע שטײַערן.

טראָץ דעם עקאָנאָמישן און פֿאַליטישן אָנגריף מצד דער שווארצער ענדעציע האָט אויפגעלעבט א געזעלשאַפטלעך־קולטורעל יידיש לעבן. און ווארשע איז געווארן דער צענטער פון שולן, צײַ־טונגען, טעאַטער און ליטעראַטור און פון צענדליקער אנדערע פאר־מען פון יידישער קולטור־טעטיקייט איז דעם נאָכמלחמהדיקן פוילן. אָבער צוזאַמען מיט דעם זענען געווען תפיסות וווהין עס זענען ארײַנגעווארפן געווארן די בעסטע זין וואָס האָבן געחלומט און גע־קעמפט פאר א פריי און אַנטיפאַשיסטיש פוילן.

מיר גרינדן דעם קרײַז „דעבם“ (אויפן נאָמען פון נ׳־אַמערי־קאַנער אַנטימלחמה־קעמפער יודזשין דעבס), אָנגעפירט פון מענדל סקראָבעק. מיר פֿאַרזאַמלען זיך אַלע שבת אין דער פרי אין פֿאַפּיר־פּראַיין אויף פּאַוויע 16. עס קומט א געמישטער עלעמענט, נישט בלויז נאָדל־יוגנט נאָר פון אַנדערע פּראַיינען אויך. מען גייט אַרום

די זעלבע גרופּע „משהלעך“ הייבט אָן צו נעמען פּריוואַטע לעקציעס בײַ זאָלאָטאָוון, א לערער מיט א סך וויסן. ער עפנט פאַר אונדז אויף דעם פאַרהאַנג פון דער וועלט־ליטעראַטור, פון דער וויסנשאַפֿט, פאַרשטייט זיך אויף וויפל עס איז צוגענגלעך פאַר א יוגנט וואָס הייבט ערשט אָן זעלבסטבילדונג.

אין די טאָג־טעגלעכע פּראָבלעמען, מיט וועלכע אונדזער יוגנט־וועלט איז געווען אויסגעפילט, האָט אָנגעהויבן ארײַנדרינגען א נייע און הייסע דיסקוסיע וואָס איז אין משך פון א קורצער צײַט גע־ווארן אַן אינטערנאַציאָנאַלער פּראָבלעם: דאָס זענען געווען די 21 פונקטן פון 3טן אינטערנאַציאָנאַל, צוגעשטעלט צו די סאָציאַליס־טישע פּאַרטייען ווי א באַזע פאַר א פאַראייניקונג: אומעטום האָט מען וועגן דעם דיסקוטירט, אויף פּשעיאַזד 9, ווו׳ דער „בונד“ האָט געהאַט זײַן קיך, אויף קאַרמעליצקע 23, ווו׳ די פ״צ האָבן געהאַט זייער קיך, בײַ די „פּאַראייניקטע“ אויף לעשנא 49, אין אַלע פּראָפּ׳ פאַראיינען. פּאַקטיש איז עס געגאַנגען וועגן דער שטעלונג צום רו־סישן פּראָלעטאַריאַט און צו זײַן זיגרײַכער רעוואָלוציע. אויף די שפּאַלטן פון די בונדישע „לעבנס־פראָגן“ האָט באַהאַנדלט די 21 פונקטן דער טאַרעטיקער וולאַדימיר מעדעם און אָנגעווײַזן אז דער יידישער פּראָלעטאַריאַט קען אָננעמען בלויז 16 פונקטן. אים האָט געענטפערט מיט ברען קלמן קאַמאַשנמאַכער, אָנווײַזנדיק אז מען דארף אָננעמען 15 ½ פונקטן. בלויז די אָנהענגערס פון אַלע 21 פונקטן האָט מען אין גאַנצן נישט געלאָזט קומען צום ווארט און זיי האָבן זיך געמוזט באַדינען מיט ספּעציעל ארויסגעלאָזטע בלעט־לעך.

אונדזער ארבעטער־יוגנט, וואָס אין איר גרעסטער מערהייט האָט זי נישט דורכגעמאַכט קיין סיסטעמאַטישע שול מחמת די יאָרן פון מלחמה איז צוגעפאַלן ווי א דורשטיקע צום קוואַל

פון וויסן און בילדונג. דערפאר אזא ערנסטקייט אויף די קרייזלעך, א פאראכטונג צו יונגטלעכע וואס גייען טאנצן. דאס זעלבע צו מיידלעך וואס שמירן די ליפן און די נעגל. דער מוסטער איז געווארן ווי שוין איין מאל דערמאנט, די גרופע „משהלעך" אנגעפירט פון זאלאטאוון: דער הילוך איז געווען טונקעלע אבער רייניע קלייר, א ווייס קעלנערל און א ביכל אונטערן ארעם. דער באליבטסטער טרעפפונקט איז געווען אויף די אוונטקורסן פון שווענטאיערסקע 32, וווּ עס האט בײַ טאג פונקציאנירט א גימנאזיע. די גרופע איז באשטאנען פון די שוועסטער סארא און גוטשע אפעלבוים, ערשטיע און הנהלע פשעטיצקא (הײַנט אין מאנטעווידעא), די שיינינקע רוזשקע פרילינג, בראנקא זויבערמאן, פעלע ווײַנרײַך, מאטע בער נאבעל און נאך א פינף אדער זעקס יונגטלעכע.

דא אויף די אוונטקורסן, אויף שווענטאיערסקע 32, האבן זיך אין די פריע שעהען נאך די לעקציעס פון געשיכטע, נאטורוויסנשאפט, ליטעראטור און אריטמעטיק — ספעציעל אין די שבת־טעג — פארמירט די דיסקוסיעס פאר אדער קעגן די 21 פונקטן אבער 90 % פון די יונגטלעכע זענען מיטגערישן געווארן מיטן בריטן שווּנג פון די ארגומענטן וואס זענען אויסגעווינקלט געווארן מצד די לערערס זאלאטאוו, פיינזילבער, קאפלאן, וואס איז געווען א סטודענט פון אוניווערסיטעט, און מצד דעם הינקעריקן לערער יוליאן. עס האבן דעמאלט אויפגעטויכט אין לויף פון די דיסקוסיעס יונגטלעכע ארבעטער מיט שארפע צינגער, ווי אדעק ליכטנשטיין, גיטלע ראפאפארט, וואס איז נאר וואס ארוים פון פאוויאק, הערשל גאלדפינגער, פראימל פינקערט, און פיל אנדערע צענדליקער יונגטלעכע וואס האבן דורכגעפירט שליחותן אין די פראווינצשטעטלעך כדי צו געווינען די יונגע.

עס איז געשאפן געווארן די קאמצוקונפט. פארשטייט זיך אז באלד האט די פאליציי פונאנדערגעטריבן די קורסן פון שווענטאיערסקע 32, אבער אין גראנגל פאר לערנען האבן מיר געעפנט אוונטקורסן אויף נאוואליפקע 68, אויפן 3טן שטאק, וווּ עס האט בײַ טאג פונקציאנירט א פאלקסשול. אבער נאך א פאר מאנאט טעטייט האט מען אונדזערע אוונטקורסן ווידער פארמאכט. דעמאלט האבן מיר ערשט דערפילט דעם טעם פון באמת אומלעגאלער יונגט־ארגאניזאציע. עס איז אנטשטאנען א נייע פארעם פון קרייזלעך און פאדפונקטן, נייע אויפגאבעס. מען האט באארפט צעפירן די אומלעגאלע ליטעראטור, צענדליקער חברים פלעגן דערבײַ ארײַנפאלן אין קריזן טורמעשטראפן ביז 8 יאר. מיר האבן אנטייל גענומען אין גרויסע שטרײַקן און מאניפעסטאציעס, מיר האבן גערופט אויסטיילן פון זיך א רעפערענטן־קרײַז, וואס זאל ברענגען דאס ווארט פון דער ארגאניזאציע און איר פאליטישע אריענטאציע פאר די קרײַזן פון וואַרשע און פון הינטערשטאטישן ראיאן אויף דער באזע פון די באשטעטיקטע טעזיסן. עס זענען אויסגעבויט געווארן רעפעראטן און מיט די רעפעראטן פלעגט מען ארומפאָרן אין בער די הינטערשטאטישע ליניעס, ווי גריצע־גער, זשיראַרדאוו, פאלעניץ אטוואצק, ביז קאלושין. צווישן די פארשידענע טעזיסן אויף אקטועלע טעמעס האבן מיר אויך באארבעט א רעפעראט אד"ט „רעליגיע־אפיום פארן פאלק". צו די שענסטע קאפיטלען אין אונדזער טעטיקייט האבן געהערט דאס קלעפן בלעטלעך און דאס הענגען פענער אויף די טראמווייַדראטן. אין גרופעס צו 6 אדער 8, שאפנדיק א שוץ פארוים און פון הינטן, גייען די קלעפער פון גאס צו גאס און די אייניקע האסלע איז א הוסט אדער א שטילער פייף. דאס זעלבע קומט פאר, נאר מיט מער עפעקט, בײַ אויפהענגען א פאן מיט פאסיקע ציטלאזונגען. אין דעם פלאטער פון דער רויטער פאן אין מיטן גאס אויפן טראמווייַדראט איז דא אן אנזאג אז די ארגאניזאציע לעבט טראץ דער אומלעגאלקייט.

דאס אויפהענגען די פאן קומט פאר אויף אזא אופן: מען וואַרפט אריבער א שטיינדל מיט א צוגעפעסטיקטן שטריקל איבער דעם טראמווייַדראט. אויף דעם צווייטן ברעג שטריקל איז צוגעפעסטיקט די פאן מיט א זשאבקע, וואס האט פיר האטשיקלעך אין דער פארעם פון אנקערס. איינער פון די האטשיקעס פארכאפט דעם דראט. מען גיט א צי דאס שטריקל און עס רייסט זיך איבער, און די פאן בלײַבט האנגען. יאטן צינען אפ, איינער שטייט פון דער וויַטנס אויף אבסטרוואציע.

דערווײַל וואַרט א קאך אין גאס, מען לויפט צו וויסן געבן דעם נאענטסטן פאליציאנט, עס וואַרט ארויסגערופן דער ספעציעלער

וואגן צו פארריכטן די עלעקטרישע דראטן, די טראמווייַען בלײַבן שטיין און די מענטשן גייען אראפ א קוק צו טאן וואס עס איז געשען. לייענט מען איבער די אויפשריפטן אויף דער פאן. די פאפּוּלערסטע לאזונגען זענען געווען: ברויט און ארבעט, אמנעסטיע פאר פאליטישע ארעסטירטע, קעגן די שטראף־באטאליאנען אויף די קרעסן, אא"וו.

מײַן שוועסטער נאמטשע איז געווען יינגער פון מיר מיט 2 יאר. זי איז אזוועק ארבעטן אין א ווערקשטאט פון שטריקערפאך, און ארײַנגעטראטן אין א גרופע בײַם זעלבן פאראיין.

אומגעריכט האב זיך איין מאל אין אן אוונט אין דער היים אנגעטראפן ווי מײַן שוועסטער נעמי האט אין קיך געגרייט, צוזאמען מיט אירע חברים, קעסלעך קלײַי. עס איז פאר מיר געווען א פרייד־יקער סורפריז וואס מײַן שוועסטער געהערט אויך צו א יונגט־גרופע. האבנדיק א פרײַען אוונט האב איך זיי באגלייט אין גאס צו קלעפן. מיט אן ענטוזיאזם וואס איז שטענדיק אייגן דער יונגט האט זי זיך ארײַנגעווארפן אין דער ארבעט. אזוי זענען ארומך 2 יאר פון פארשידענע געזעלשאפטלעכע אויפגאבעס און פרעכטיקע אויספלוגן.

אט די נאמטשע מיט אירע 18 יאר, שלאנק און בלאנד, מיט הימל־בלויע אויגן און ראזע בעקלעך, די צעפּ פארקעמט אין א קייַשעלע איבערן קאפּ, איז קראנק געווארן אויף דער פראלעטארישער קרענק טובערקולאז. נאכן אפּלײגן א ציַיט אין שפּיטאל אויף טשיסטע איז מײַן שוועסטער נעמי געשטארבן. די יונגט־ארגאניזאציע האט גערופן אירע מיטגלידער צו דער לוויה און עס איז געשען א זאך וואס האט זיך כמעט נישט פראקטיזירט אויף יידישע לוויות: די ארגאניזאציע האט געשיקט בלומען. און ווען דער צוג האט געריכט פון טשיסטער שפּיטאל, דורכשניַידנדיק פלאץ קערצעלי, האט זיך דער בעל־עגלה פארנומען מיטן אקאפּ צום יידישן בית־עולם פון גענשע. דא זענען צוגעשפרונגען יונגטלעכע, האבן פארהאלטן די פערד און געפאדערט בײַם בעל־עגלה, ער זאל שנײַדן מיט לעשנע און דורכפאָרן דעם טעסקטיל־פאראיין פון קארמעליצקע 15. אויף זײַן אפּזאג האט אים חברה פשוט אראפגעשטופט פון וואגן און די לייצעס האט איבערגענומען דער חבר פאנטשאק (הײַנט אין בוענאס־אײַרעס), און צוגעפירט די עגלה צום טעסקטיל־פאראיין. פארשטייט זיך אז אויפן פעלד איז שוין געווען פול מיט פאליציי. אויסער די פאמיליאַרן און גאר נאענטע חברים איז קיינער נישט צוגעלאזן געווארן צו דער באערדיקונג.

דאס טאג־טעגלעכע אנוואקסן פון נייַע פראבלעמען האלט געשאנט דעם יונגטלעכן. עס ווילט זיך ארומנעמען בריַט דעם גאנג פון לעבן. עס פילט זיך א מאנגל אין ווייסן. דערצו קומט די פלאג פון ארבעטסלאזיקייט. און אז מען קריגט שוין ארבעט איז עס אויף קורצע סעזאן־טערמינען. פון אלע שטעט און שטעטלעך ארום קומען יונגע מענטשן קיין וואַרשע. אבער פון וואַרשע צעפּארט מען זיך, איבער הויפט קיין פאריז אדער אין די אמעריקאנער לענדער. אונדזער בערזע אויף „לעשנע", צווישן קארמעליצקע און פשעזאזד. אין יעדער פריַער שעה, בײַ טאג צי בײַ נאכט, זומער צי ווינטער, אונטער אלע וועטערן, איז עס געווען אונדזער נישט־גדונגענער ערנקלוב. אויף די 200 מעטער גאס פלעגט מען זיך באגרישן בלויז מיט א בליק. עס האבן א פלעמל געטאן די אויגן און ארום די ליפן האט זיך געווייזן א קוים מערקבארער שמייכל. און אז א חבר איז ארוים פון תפיסה און האט דורכגעשפאַצירט די לעש, פלעגן בלויז די אויגן אויסדערציילן די פארערונג און די באגריסונגען. דא אויף דער לעשנע בעתן גיין הין און צוריק אדער — אין דער צײַט פון א רעגן — בײַם פארהאלטן זיך אין די טויערן, זענען אנגעקומען און אפּגענעבן געווארן דירעקטיוון. פון דאנען איז מען געגאנגען צו פאדפונקטן, צו אפּנעמען און פארטיילן לי־טעראטור. דא זענען אפּגערעדט געווארן אויספלוגן און מאניפעסטאציעס און פון דאנען פלעגן זיך פארמירן שפּאצירן צו דער וויַסל אדער אין סקארשעווסקי־פארק. און דא בײַ דער וויַסל, פריַי פון א פרעמדן אויג, בײַ די פיַערלעך וואס שפּיגלען זיך אפּ אין וואסער, האט די יונגע פאנטאזיע אוועקגעטראגן צום פריַען און נייַעם פוילן וואס וועט קומען. און אלע, אלע זענען זיכער אז

מיר וועלן עס דערלעבן, אז אָט־אָט, מיטן האַנט צו דערלאַנגען, זע־
נען די סמנים פון דער אָנקומענדיקער רעוואָלוציע. און חברה א
מאָל צו 15 אָדער 20 יאָטן, נעמען פון באַגייסטערונג שטיל, שטיל,
זינגען א ליד, אָדער א חברטע זינגט פון די נייע לידער וואָס דער
פוילישער פראָלעטאַריער האָט געשאַפן. זייער פאָפולער זענען פא־
ראַדיעס אויף פאָפולערע מאָטיוון.

ארויפקומענדיק איין מאָל אויף לעשנע, מעלדעט מען מיר אז
כ'בין באשטימט ווי א דעלענאַט פון דער יוגנט־סעקציע ביים נאָדל־
פאראיין צום צוזאַמענפאָר פון הארצעוש וואַלני. דער הארצעוש
וואַלני איז געווען א סטודענטיש־סקויטישע אָרג' אונטער דער
השפעה פון פפ"ס, אבער דער אויפשוונג פון פאָליטישן באַווּסט־
זיין האָט ביסלעכווייז צוגעגרייט דעם באָדן פאר א לינקער אריענ־
טאציע פון דער דאזיקער ארגאניזאציע. און איצט גרייט זיך זייער
קאָנגרעס, האבן זיי באשלאָסן קענן די שטימען פון פפ"ס איינצו־
לאָדן פאָרשטייערס פון די יוגנט־סעקציעס ביי די פראָפ' פאראיי־
נען.

אין א פרעכטיקן זומערדיקן זונטיק זענען מיר ארויסגעפאָרן
קיין קאָטשע־דול. טיף אין וואַלד איז געשטאַנען א פפ"סישע קינ־
דער־קאָלאָניע. באַלייגט די קרעדענציאַלן, נעמען מיר זיך ארומקוקן,
א סך באקאַנטע און נאָענטע פנימער. פון נאָדל זענען מיר געווען
גוטעק (סטאַך) און איך, ראַמעט און מאיר פון לעדער, איטשע (דער
שוואַרצער) און נאָך א חבר פון מעטאַל, חיים און לייבעלע פון
טעקסטיל, יוגנטלעכע פון האָלץ־ און האַנדלס־אַנגעשטעלטע, פוי־
לישע יוגנטלעכע פון זייערע פראָפ'פאראיינען, פאָכן וווּ קיין יידי־
שער ארבעטער זענען נישט געווען פארטראָטן. אָט דער אימפאָזאַנ־
טער עולם פון פוילישער ארבעטער־יוגנט און סטודענטן האָט מיט
זיך פאַרגעשטעלט דעם קערן פון וואַלני־האַרצעוש. נאָכן פרַיִנעם
מיטאָק ווערן מיר פארבעטן אין וואַלד, וווּ אויף א פרַיִען פלאַץ
ארום א צעלייגטן פרַיער הייבן זיך אָן די זיצונגען פון קאָנגרעס.
עס קומט די טענה מצד די רעכטע גרופירונגען פאר וואָס מען האָט
אַרַיינגעלאָדן פאָרשטייערס פון די יוגנט־סעקציעס. און עס אנט־
שטייט א לַיידנשאפטלעכע דיסקוסיע. מיט א מערהייט ווערט באַ־
שטעטיקט אז מען דאַרף פרַיער ווייַלן א פאַרזיצער פון קאָנגרעס.
עס זענען דא 2 קאַנדידאַטן — א פפ"סאָוויעץ און א פאָרשטייער
פון פארבאַנד פון דער קאָמוניסטישער יוגנט. מיט א גאָר גרויסער
מערהייט ווערט אויסגעווייַלט ווי א פאַרזיצער דער יוגנטלעכער פון
דער קאָמוניסטישער גרופירונג. דאָן הערט זיך א שאָם און עס נע־
מען זיך איבערופן פייפלעך אין וואַלד. מיט שטוינונג דערזעען
מיר זיך ארומגערינגלט פון פאָליציי מיט געווער אין האַנט. מיר
הייבן אָן לויפן צו דער קינדער־קאָלאָניע, אבער מיר זענען ארומ־
גערינגלט פון אלע זייטן. דער גאַנצער קאָנגרעס ווערט ארעסטירט.
אויף צו מאָרגנס פירט מען אונדז מיט לאַסטוועגענער אין דער
באַרימטער דעפענסיווע פון דאַניקאָוויטשעווסקע. מיר טרעפן זיך
דאָרט מיט נאָך חברים פון דער יוגנט און מיר ווערן געווויר אז
נעכטן זונטיק איז דורך די פפ"סישע באיוווקעם דערמאָרדעט גע־
ווארן אויף לעשנע־גאַס דער רעוואָלוציאָנערער ארבעטער־טוער
וויקטאָר ביאלי.

נתן ראַזאַנאָוסקי (בוענאָס־אייראס)

וואַרשעווער יידישער טעקסטיל־אַרבעטער־פאַראיין

זייענדיק אַ שטריקער־אַרבעטער און אַן אַקטיווער טוער אין טעקסטיל־פאַראיין זינט זיין אָנהייב ביז זיינע בלויאַרן פיל איך ווי מיין חוב צו שרייבן אין פּנקס־וואַרשע וועגן דעם וואָס די יידישע טעקסטיל־אַרבעטער האָבן געשאַפן. געוויס וועט עס נישט זיין קיין פולקאָמע געשיכטע פונעם וואַרשעווער יידישן טעקסטיל־אַרבעטער־פאַראיין. אַלץ וואָס איך וועל דאָ אַרויסברענגען וועט זיך שטיצן בלויז אויף מיין זכרון, און ביים דערמאָנען חברים אַקטיוויסטן וועלכע האָבן אָנטייל גענומען אין די אַרבעטן פונעם טעקסטיל־פאַראיין ביזן יאָר 1923 איז מעגלעך אַז איך זאָל אַרויסלאָזן די נעמען פון אייניקע חברים. זאָלן זיי מיר דערפאַר מוחל זיין, ווייל איך טו עס אָן שלעכטע כוונות. איך האָב זיי פשוט נישט געדענקט אָדער פאַרגעסן זייערע נעמען.

די אַנטוויקלונג פון טעקסטיל־פאַראיין האָט זיך אָנגעהויבן, לויט ווי איך געדענק, אין די יאָרן 1908—1909. עס האָבן זיך צונויפגעראַדעט אייניקע באַווּסטזיניקע אַרבעטער און געגרינדעט א בירזשע. יעדע בראַנזשע האָט געהאַט איר בירזשע אויף אַן אַנדער נאָמ, אַזוי צ"ב האָבן די שטריקער געהאַט זייער ערשטע בירזשע אויף שמאָלע־מילע ביז דזשיקע (ווענן א לענאַלן פאַראיין האָט מען אונטערן צאַריזם אפילו נישט געהאַלומט.) אויף דער בירזשע האָבן זיך די שטריקער־אַרבעטער געטראָפן יעדן אָוונט, און שפּאַצירנדיק הין און צוריק האָט מען באַהאַנדלט די פאַכפראַגעס און די פאַבריק־געשעענישן. צוליב זיכערהייט פלעגט מען אפט טוישן דאָס אָרט פון דער בירזשע, אַזוי צ"ב האָבן די שטריקער זייער בירזשע אי־בערגעטראָגן פון שמאָלע־מילע אויף מוראַנאָווסקע, נאָכדעם אויף דזשיקע און שטשענשליווע ביז סטאָווקע. דאָס זעלבע האָבן געטאָן די איבעריקע טעקסטילפאַבריקן. די בירזשעס זענען דעמאָלט געווען ד פאַכפאַראיינען, און פון די בירזשעס פלעגן אַרויסקומען טיילווייזע אויך אַלגעמיינע שטרייקן. פון די בירזשעס האָבן די פּאָליטישע אַרבעטער־פאַרטייען וועראַבירט זייערע מיטגלידער און געזוכט וואָס מער זיי צובאַהערשן, און דערפאַר זענען די בירזשעס געווען דער פונדאַמענט פון די שפּעטער גרויסע יידישע אַרבעטער־פאַרטייען.

ווי שוין געזאָגט, פלעגן פון די בירזשעס אַרויסקומען פאַכשטריקן. אַזוי דערמאָנט זיך מיר א שטרייק פון די שטריקער־אַרבעטער, וועלכער האָט אָנגענומען א שפּרעכ פּאָרעם: היות דער שטרייק האָט זיך פאַרצויגן, האָבן די פאַבריקאַנטן געדונגען יידישע אונטערוועלט־מענטשן צו טערעריזירן די שטריקער. כאָטש די פאַבריקאַנטן זענען געווען יידן, האָט דאָס נישט געשטערט אַז זיי זאָלן אָנווענדן אַלע מיאוסע מיטלען. ס'איז דערגאַנגען אַזוי ווייט אַז די אַרבעטער האָבן געמוזט אָננעמען מיטלען קעגן די אונטערוועלט־מענטשן, מען האָט זיך פאַרשטענדיקט מיט אַנדערע פאַכן, און א גרעסערע גרופּע אַרבעטער זענען באַפאַלן א „קאַוויאַרניע" (קאַפּע) וווּ עס זענען זיך צונויפגעקומען די אונטערוועלטניקעס, און מען האָט זיי גוט אָנגעבראַכן די ביינער. אויף צו מאַרגנס זענען זיי געקומען צו אונדז און צוגעזאָגט אַז זיי וועלן זיך שוין מער נישט לאָזן פאַרפירן פון די פאַבריקאַנטן, און דערביי צוגעווארפן אויף די פאַבריקאַנטנס חשבון א בינטל קלעפּט לויט זייער שפּראַך. אָבער די פאַבריקאַנטן האָבן נישט אויפגעגעבן זייער קאַמף קעגן די אַרבעטער, דערגייענדיק צו פאַליציי־מסירות, לויט וועלכע צוויי ארבעטער זענען ארעסטירט און פאַרשיקט געוואָרן אין סיביר, ביז די רוסלענדישע אָקטאָבער־רעוואָלוציע האָט זיי באַפרייט (ווי איך געדענק, האָט איינער פון זיי געהייסן שניַקע). אַזוי האָבן די בירזשעס עקסיסטירט ביז 1915, ווען וואַרשע איז אָקופּירט געוואָרן דורכן דייטשן מיליטער.

באַלד ווי די דייטשן האָבן פאַרנומען וואַרשע, זענען זיך די אַלע בירזשע־אָקטיוויסטן — א גרויסער טייל פון זיי זענען שוין געווען מיטגלידער פון די פּאָליטישע אַרבעטער־פאַרטייען — צוזאַמענגעקומען און באַשלאָסן צו גרינדן אַן אַלגעמיינעם טעקסטיל־אַרבעטער־פאַראיין. אויב מיין זכרון נאָרט מיך נישט —, זענען צווישן די גרינדערס געווען פאַרטרעטן לויט די פאַכן די ווייטערדיקע חברים: פון די שמיקלער: שימחה שמיקלער און לאָזער, מאָיסע, מענדל מארזשאן. פון שטריקער: דער שוואַרצער אַבע, חנה, שמערל, שוואַרצער נתן, יחזקל פאַרמאַן און יצחק יאַקובאָוויטש. פון זאָקן: יעלען און יחיאל בראָן. פון העפטער: נח, דער הויבער מלך און מלך עסדעק. (מלך פיינקינד, אומגעקומען בעתן אויפשטאַנד אינעם וואַרשעווער געטא. געווען דער פירער און ארגאַניזאַטאָר פון די ווידערשטאַנד־גרופּעס פון די לינקע פּועלי־ציון).

די יידישע טעקסטילער אין וואַרשע האָבן נאָך נישט געקאַנט צונויפנעמען די קלייניע פּאָר מאַרקן צו דינגען א דירה פאַרן פאַראיין (ס'איז דעמאָלט נאָך גילטיק געווען דאָס געזעץ, אז משפּחות פון „רעזערוויסטן" צאָלן נישט קיין דירה־געלט, האָט מען פאַר עטלעכע מאַרק געקאָנט באַקומען א דירה.) האָבן מיר די זיצונגען געהאַט אין פריוואַטע שטיבער. די ערשטע זיצונגען זענען פארגעקומען אין בייַ דעם חבר חנה שטריקער אויף סטאָווקע 31, אין א קליין צימערל וווּ עס זענען נישט געווען קיין בענקלעך צו זיצן. מיר זענען איינפאַך געזעסן אויפן פּאָל אָן גאָז אָדער עלעקטרע, בייַ א נאָפּטלעמפּל. האָבן מיר באשלאָסן די גרינדונג פון דעם טעקסטיל־פאַראיין. די פריער אויסגערעכנטע חברים האָבן זיך דערקלערט אלס גרינדונגס־קאָמיסיע און מ'האָט גלייך זיך געוומען פארטראַכטן עפּעס צו טאָן, וועגן אויסבעסערן אָדער פאַרלייכטערן די שווערע לאָגע פון די טעקסטיל־אַרבעטער. וויַל מיטן ארַיינקומען פון די דייטשן האָט זיך אָפּגעשטעלט יעדע אינדוסטריע, אזוי אז דער הונגער האָט אָנגעהויבן צו הערשן אין די ארבעטער־שטיבער. אונדזער קאָמיסיע האָט זיך פאַרשטענדיקט מיט די דאָן געגרינדעטע ארבעטער־קיכן (געגרינדעט פונעם „בונד", די מערהייט פון אונדזער קאָ־

מיסיע זענען שוין דעמאָלט געווען אונטער דער בונדישער ווירקונג.) וואָס האָבן אונדז צוגעשטעלט א צאָל באָנעס אויף ביליקע און אומזיסטע מיטאָגן, און דאָס האָט א ביסל דערלייכטערט די הונגער־לאָגע פון א גרעסערער צאָל אַרבעטער־משפחות.

דאָס קומען אין קאָנטאַקט מיט גרויסע צאָלן אַרבעטער האָט צוגעהאָלפן אַרײַנצוציען וואָס מער מיטגלידער אין פאַראיין. מיט דער צײַט האָבן מיר זיך איבערגעטראָגן אין דער וווינונג פון א צווייטן חבר אויף פּאַוויע 48 אַדער 50. די אַרגאַניזיר־אַרבעט איז אַנגעגאַנגען מיט אזא פאַרשטאַרקטן אָטעם, אז באַלד האָבן מיר געמוזט זוכן א גרעסערע דירה. מיר האָבן דעמאָלט צוזאַמען מיט דער פאַפיר־בראַנזשע געדונגען א גרויסע דירה פון עטלעכע צימערן אויף פּאַוויע 16, און דאָ האָט זיך שוין אָנגעהויבן די צוגרייטונג צו דער ערשטער אלגעמיינער גרינדונגס־פאַרזאַמלונג וואָס איז פאַר־געקומען אין דעם גרויסן סאַלאָן פון דער יידישער גמינע אויף גזשיבאָווסקע 26, אויף דעם ערשטן שטאָק. עס מוז דערמאָנט ווערן דער פאַקט, אז די פאַרזאַמלונג איז געווען א איבערראַשונג פאַר דער איניציאַטיוו־קאָמיסיע, דער זאָל איז געווען איבערפולט מיט מיטגלידער, ווען דאָס האָבן מיט ענטוזיאַזם אויפגענומען די גרינדונג פונעם ערשטן יידישן טעקסטיל־אַרבעטער־פאַראיין אין ווארשע. ס'איז אויסגעוויילט געוואָרן די ערשטע פאַרוואַלטונג פון 11 מאַן, צוזאַמengעשטעלט פון די וויַיטערדיקע פאַכן; שמיקלער — די חברים שימחה, לאָזער און מאָיסע. שטריקער — אַוורעמל שטרי־ער, אַבע פלוג און נאָך איינער וועמענם נאָמען איך געדענקט נישט. פון זאָקן — יחיאל בראָן, משה יעלען. פון העפטער — מלך און נאָך איינער, און אין פאַרטרעטערשאַפט פון די פרויען איז געוויילט געוואָרן א חברטע וועמענם נאָמען איך האָב פאַרגעסן. אַלס ערשטער פאַרזיצער פונעם פאַראיין איז באַשטימט געוואָרן דער ח' אַוורעמל שטריקער. צום באַדויערן האָט ער לאַנג נישט געקאָנט אָנ־האַלטן דעם אָמט, ווייל ער איז קראַנק געוואָרן אויף טובערקולאָז — א ירושה פון די צאַרישע תפיסות.

באַלד אויף די ערשטע פאַרוואַלטונגס־זיצונגען האָט מען אָנ־געהויבן צו פאַרפעסטיקן די שוין אַרגאַניזירטע פאַכן. די ערשטע זענען געווען די שמיקלערס, וועלכע האָבן אויף א גוט באַזוכטער פאַרזאַמלונג אויסgעקליבן א פאַך־קאָמיסיע פון די וויַיטערדיקע חברים: לאָזער, מאָיסע, מלך, האָדעס, אײַטקע, יצחק אויג, מענדל מאָרזשאַן און שימחה באַלעבאָס (דעם בײַנאָמען בעל־הבית האָבן אים די חברים געגעבן פאַר זײַן אַכטונג געבן אויף דער אַרדענונג אין לאָקאַל און אָפּהיטן די מעבל. ער האָט דערצויגן די מיטגלידער צו האַלטן ריין די צימערן און שוינען דאָס געזעלשאַפטלעכע אייגנטום).

דאָס צווייטע פאַך לויט דער ריי זענען געווען די שטריקער־אַר־בעטער, א פאַך וואָס איז דעמאָלט כמעט געווען אין גאַנצן אין יידישע הענט. די שטריקער זענען שוין פון פריער געווען אַרגאַני־זירט אויף די בירושעס, דערפאַר זענען זיי געקומען אין א גרעסערע צאָל צו דער פאַררופענער פאַרזאַמלונג. די געוויילטע פאַך־קאָמיסיע איז באַשטאַנען פון די וויַיטערדיקע חברים: אַבע פלוג, חנא גאָלד־בערג, שמערל, יצחק פון קאַצס פאַבריק, טענענבוים פון פּטאַש־ניקס פאַבריק, אידל פאַרמאַן, שוואַרצער נתן, יצחק יאָקובאָוויטש און נאָך איינער וועמענם נאָמען איך געדענק נישט. דאָס דריטע פאַך לויט דער ריי זענען געווען די זאָקן־אַרבעטער. דאָס פאַך איז שוין נישט געווען א דורכוים יידישס, דאָך האָבן די יידישע אַרבע־טער זיך אַרגאַניזירט אין פאַראיין. די אויסגעוויילטע פאַך־קאָ־



א יידישע שטריקער־פאַבריק אין וואַרשע אין 1912

מיסיע איז באַשטאַנען, ווי איך דערמאָן זיך, פון די חברים יחיאל בראָן, משה יעלען, אידל גרינבלאַט און נאָך אייניקע. עטלעכע גע־פינען זיך היינט אין ישראל.

דאָס מאַשין־העפטער־פאַך איז אין זײַן גרעסטער מערהייט גע־ווען אין יידישע הענט. די קאָמפּליצירטקייט פון דער אַרבעט האָט געפאָדערט יאָרנלאַנגע פראַקטיק, ממילא זענען די מאַשין־העפטער געווען בעסער באַצאָלטע און גוט אָרגאַניזירטע. אין זייער פאַך־קאָמיסיע זענען געוויילט געוואָרן די חברים נח, מלך, אַלטער, שמעון, טויבטשע און נאָך אייניקע. די אַלע פריער אויסgערעכנטע ח"ח זע־נען געווען די ערשטע אַקטיוויסטן מיטבויערס פונעם גרויסן טעקסטיל־פאַראיין.

אַלע אויסgעוויילטע פאַך־קאָמיסיעס האָבן אָנגעהויבן אינטע־סיוו צו אַרבעטן. מען איז געגאַנגען פון פאַבריק צו פאַבריק און אויך אין די שטיבער פון די אַרבעטער און זיי אַרײַנגעצויגן אין די פאַראיינס־רייען. כדי צו באַנעמען די שוועריקייטן פון די פאַראיינס־טורע איז געווען צו דערמאָנען אז בײַ די אַלע פאַכן איז דאָן קיין סך אַרבעט נישט געווען, און אַלע אונדזערע אַקטיוויסטן האָבן געמוזט זוכן אופנים צו פאַרדינען אויף ברויט. טראָץ אַלע שוועריקייטן

האט מען זיך דאך אפגענעבן מיטן גאנצן ענטוזיאזם דער פאר־איינס־ארבעט.

וועו די דערמאנטע פאכן זענען שוין געווען באפעסטיקט, האט די אלגעמיינע פארוואלטונג אנגעהויבן ארגאניזירן די אנדערע פאכן וואם געהערן צו דער טעקסטיל־אינדוסטריע, ווי צ"ב: וועבער, וואטע־מאכערס, שמאטע־סארטירערס און דריוולערס, אונטערוועש און קאשולקעס, גארנצווייג, האנטהעפטערינס, און אויך גרינדן א יוגנט־סעקציע.

שוועריר איז צוגעגאנגען דאם ארגאניזירן די האנטהעפטערינס. דאם פאך איז באשטאנען סיי וואם שייך די ארבעטער און סיי וואם שייך די אונטערנעמערס — פון פרויען, און ביידע שיכטן זענען געווען פון די „בעסערע", זיי האבן זיך געהאלטן ווי „ארים־טאקראטינס", זיי האבן נישט געריידט קיין ייִדיש נאר פויליש. זיי האבן נישט געוואלט קומען אין פאראיין, נישט קוקנדיק דערויף וואם די עקספלואטאציע אינעם פאך איז געווען זייער גרויס. נאר די אקטיווסטן פון פאראיין האבן דאך באוויזן צוצוקומען צו די פאבריקלעך און געבראכט אין פאראיין ארײן די ארבעטערינס פון אייניקע פאבריקלעך. נאך א צייט פון פראפאגאנדע האט מען גערופן א פארזאמלונג און אויסגעוויילט עטלעכע חברטעס צו דער שוין עקסיסטירנדער העפטער־קאמיסיע. שפעטער זענען צוגעקומען מער פאבריקלעך צום פאראיין און זיי זענען געווארן אן ארגאניזירטער צווייג בײם העפטערפאך.

די שמיקלער־קאמיסיע האט אנגעהויבן צו ארגאניזירן די גארנאון נייפאדעם־ארבעטער. דאם פאך איז אויפגעקומען אין דער מלחמה־צייט און איינגעשטאנען ביי רעליגיעזע ייִדן אין די הענט. די ארבעטער זענען געווען מערסטנס פרויען, און אויך דא איז צוגענגען שווער. די פאבריקאנטן האבן נישט צוגעלאזט קיין שום פארשטייער פון פאראיין צו די פאבריקלעך, זיי פלעגן רופן פאליציי און אפילו געהיימן ארעסטירן די פארשטייערס. אבער די פאבריקאנטן האבן געמוזט אליין ארויסנעמען די ארעסטירטע פון די פאליציישע הענט. נישט קוקנדיק אויף אלע שוועריקייטן האט מען דאך ארגאניזירט דאם פאך און צוגעטיילט די ח"ח אברהם וואלף, האדעם און נאך א חברטע צו דער שמיקלער־קאמיסיע.

דאם קוריאזטע איז געווען דאם וואטעפאך, וואם איז אינגע־שטאנען אין יידישע הענט. די ארבעטער און די בעלי־בתים זענען געווען עלטערע חסידישע ייִדן. זייערע פארזאמלונגען פלעגן זיי אפהאלטן פרייטיק פאר נאכט, און וועו ס'איז געקומען דער זמן מינחה, פלעגן זיי בציבור דאוונען אינעם פאראיינס־צימער. ס'איז געווען א סך פאלן, וועו די ארבעטער מיט די אונטערנעמערס האבן נעדאוונט אין איין שטיבל און געפארן צו איין רבין. די וואטע־פאבריקלעך זענען געווען אינגעארדנט אין די קעלערס, אן ליכט און לופט, מען האט געארבעט ביי נאפטלאמפן. דאך דארף דא אונטער־געשטראכן ווערן דער פאקט, אז גראד די וואטעמאכערס מיט די לאנגע בערד האבן ארויסגעווינן מוט און קאמפס־גרייטקייט צו ארגאניזאציע: זיי זענען געקומען מיט זייער גוטן ווילן אין פאראיין און געהאלפן ארגאניזירן וואם מער פאבריקלעך. ס'איז כדי צו דערציילן א כאראקטעריסטישן עפיזאד: וועו א פארשטייער פון דער פארוואלטונג צוזאמען מיט צווייי מיטגלידער פון דער וואטעמאכערס־קאמיסיע זענען געקומען צו א געוויסן פאבריקאנט אויף אונטערהאנדלונגען וועגן די ארויסגעשטעלטע פאדערונגען, האט זיך ארויסגעווינן אז דער פאבריקאנט און איינער פון די פארשטייערס פון דער פאך־קאמיסיע פארן צו איין רבין. דאן איז צווישן די צווייי חסידים פארגעקומען דער ווייטערדיקער דיאלאג: דער פאבריקאנט וועגדט זיך צום ארבעטער מיט די ווערטער „רב יאנקל איר זענט געוואלן א פירער צוזאמען מיט די פושעי ישראל, מיט די ציצי־ליסטן?" ווי אזוי וועט איר קומען צום רבין?" דאן האט דער ער־בעטער, וואם האט געהאט א הדרת־פנים מיט א לאנגער בארד, אים געענטפערט די ווערטער „הער אוים, משה דוויד, דו זאגסט, אז זיי זענען פושעים און נאך אזעלכעם. פרעג איך דיך, צו דאם וואם זיי העלפן אונדז, אז מיר זאלן קענען פארדינען אויף א שטיקל ברויט פאר אונדזער משפחה, הייסט דאם דען נישט טאן א מיצווה? זאגט דען נישט די גמרא: כל המחיה נפש אחד מישראל יש לו חלק לעולם הבא? (ווער עם העלפט דערהאלטן בײם לעבן איין ייִדן דער האט א חלק פון עולם הבא.) נו, און זיי ווילן דאך, אז מיר זאלן קענען פארדינען אויף לעבן פאר אונדזער משפחה! נו משה דוויד, האבן זיי דען נישט מער עולם הבא ווי מיר! און דו רופסט זיי פושעים."

אט אזוי האבן די פרומע חסידישע ייִדן פארטיידיקט זייערע פארשטייערס. מען מוז מודה זיין אז צווישן די דאזיקע ייִדן זענען נישט געווען קיין שטרייקברעכערס און זיי האבן געהיטן די פאבריקן אין צייט פון שטרייק און געברענגט פינקטלעך דעם באשטימטן מיטגלידס־אפצאל און זענען געקומען אויף יעדן רוף פונעם פאר־איין.

צוויי פאכן איז אנגעקומען שווער צו ארגאניזירן: שמאטע־סארטירערס, וועלכע האבן קיין מאל נישט געהלומט צוצוקומען צו דער מדריגה פון געהערן מיט לייט צו גלייך צו א פראפעסיאנעלן ארבעטער־פאראיין, און דריוולערס, דאם פאך וואם איז געשאפן געוואָרן אין די מלחמה־יאָרן בעת דער דייטשער אקופאציע. דע־מאלט האט אויסגעפעלט וואל צו דער ארבעט ביים שטרייקברעכן, האבן יידן געשאפן א פאך דריוולערס. מען האט אויפגעקויפט אל־טע סוועטערס, געגייטע אויף דער האנט, מ'האט זיי צעטרענט און פארזיכטיק פונאנדערגענומען די וואלפערעם, פון וואם מ'האט ווי־דער געשטריקט סוועטערס. די שמאטע־סארטירערס און די דריוו־לערס האבן זיך געפונען אין דער ארעמסטער יידישער געגענט, ווי סמאטשע, גענשע און וואלינסקע. זיי זענען געווען געזעלשאפטלעך, זייער צוריקגעשטאנען און באנוצט א שפראך פון האלבע אונטער־וועלט־מענטשן. ארגאניזירן זיי איז געווען זייער א שווערע ארבעט. דער שווארצער אבע (אבע פלוג) האט געווירקט אויף אונדזערע אקטיוויסטן מיט זיין ארגומענט: „ביי אונדז קאן נישט געהערט ווערן דאם וואָרט מען קאן נישט צוקומען צו זיי. אויב — האט ער געזאגט — מיר וועלן זיך זאגן אז מיר מוזן צוקומען, וועלן מיר צוקומען." און אזוי איז טאקע געשען. די אקטיוויסטן זענען צו־געקומען צו די פאבריקלעך און געברענגט די ארבעטערינס אין פאראיין. מ'האט זיי ארגאניזירט אין א פאך. די פארוואלטונג האט באשטימט אירן א פארשטייער אין דער פאך־קאמיסיע, און צווא־מען האט אנגעהויבן אן אינטענסיוו ארבעט, מאראליש ארויסצוהייבן די ארבעטער און גלייכצייטיק אויסצובעסערן זייער עקאנאמישע לאגע.

די פארוואלטונג האט נישט דורכגעלאזן קיין צווייג פון דער טעקסטיל־אינדוסטריע, ווי קליין דאם זאל נישט האבן געווען. אזוי זענען ארגאניזירט געוואָרן די ארבעטערינס פון געשטיקטער ar־בעט — באפונגען צו פרויענקליידער.

קאשולקע־מאכערס (וואלענע אונטערוועש) איז געווען דאם לעצטע פאך וואם האט זיך אנגעשלאסן אינעם טעקסטיל־ארבעטער־פאראיין. פריער האבן זיי געהערט צו דער „צענטראלע" פון די ס"ם (פאראייניקטע) אויף דער לעשנע־גאס. ליט א באשטימונג פון דער פארוואלטונג פונעם טעקסטיל־פאראיין האט דער חבר נתן נע־פירט פארהאנדלונגען מיט דער קאמיסיע פונעם קאשולקע־פאך. זייער סעקרעטאר איז געווען איסר גאלדבערג (איצט אין צפון־אמע־ריקע) און נאך געווייסע אויפקלערונגען האט זיך דאם פאך אנגע־שלאסן אינעם טעקסטיל־פאראיין.

ס'איז אויך געשאפן געוואָרן א יוגנט־סעקציע אין באשטאנד פון די יוגנטלעכע פון אלע פאכן. די יוגנט איז טאקע געוואָרן דער אימפולסירנדיקער כוח, וואם האט אזוי גרויס געמאכט דעם וואר־שעווער יידישן טעקסטיל־ארבעטער־פאראיין.

האבנדיק שוין אנגעשלאסן אלע קרובישע טעקסטיל־פאכן אין פאראיין, איז די פארוואלטונג צוגעטראטן ארטורכצוסירן עקאנאמי־שע פארבעסערונגען אין אלע צווייגן און גלייכצייטיק באפעסטיקט די פאבריקס־ארגאניזאציעס. דא דארף אונטערגעשטראכן ווערן אז מיר האבן געווינען אלע ארויסגעשטעלטע פאדערונגען אין כמעט אלע פאבריקן.

ס'זענען אויך געווען פאלן ווען מיר האבן זיך געוואנדן צום פוילישן טעקסטיל־פאראיין פון וואלסקע־גאס, פארליינדיק אים חברישע מיטהילף ביים ארגאניזירן די פוילישע טעקסטילער. (די אפארטונסטישע פפ"ס־פירער פונעם טעקסטיל־פאראיין האבן זיך זייער וויניק פאראינטערעסירט מיט דער לאגע אין וועלכע ס'האבן זיך געפונען זייערע מיטגלידער. די פוילישע טעקסטיל־ארבעטער אין וואַרשע האבן געארבעט פאר א נידעריקערן לוין און נישט

פֿאַרמאַגט קיין קאַנטראָל איבער די פֿאַבריקס־אַרבעטער.) אונדזער פֿאַראיין האָט א סך מיטגעהאָלפֿן דעם פּוילישן אַרבעטער זיך בעסער צו אָרגאַניזירן, כאָטש צו אזא שטאַרקער אָרגאַניזאַציע ווי ס'איז געווען דער יידישער טעקסטיל־פֿאַראיין זענען זיי קיין מאָל נישט דערגאַנגען. די יידישע פֿאַבריקן זענען געווען פֿאַרמאַכטע, ד"ה אז א פֿאַבריקנט האָט געדאַרפֿן אַן אַרבעטער, האָט ער זיך גענומזט וועגן צום פֿאַבריקס־דעלֶגאַט וואָס האָט די וועגדונג אויבערגעבן אין פֿאַראיין, וועלכער פֿלעגט שיקן די פֿאַרשידנסטירטע מיטגלידער לויט א שטרענגן סדר. דאָס זעלבע האָט פֿאַסירט מיטן אָפּזאָגן אַן אַרבעטער, וואָס דער פֿאַבריקאַנט האָט געקאָנט בלויז מיט דער צושטימונג פֿונעם אַרבעטער־פֿאַראיין.

דער פֿאַראיין וואָס איז דאָן געווען אונטער דער ווירקונג פֿונעם בונד, האָט אויך אָנטייל גענומען אין אַלע פּאָליטישע אַקציעס, אַזוי אַלגעמיין לאַנדישע ווי ספּעציעל יידישע. אַלע אַקציעס פֿלעגן זיך פֿאַרוואַנדלען אין אויפקלערונגס־דיסקוסיעס, ווייל פֿאַר און בעת יעדער אַקציע פֿלעגן דורכגעפֿירט ווערן מאַסן־וועקעס בײַ וועלכע ס'פֿלעגן רעדן פֿאַרשטייערס פֿון אַלע פֿאַרטיי־שאַטירונגען בײַם פֿאַראיין (בונד, פֿועלי־ציון און ס"ד — שפּעטער קאָמפֿאַרטיי.) די מאַסן־וועקעס פֿלעגן טייל מאָל אָנגענומען שטורמישע פֿאָרמען, אָבער שטענדיק באַלערנדיקע און דערציִערישע.

דער טעקסטיל־פֿאַראיין איז געווען א אָנגעזעענער קולטור־פֿאַקטאָר אויף דער יידישער אַרבעטער־נאַס. די ביבליאָטעק אויפֿן נאָמען פֿון אַוועמל שטריקער איז געווען פֿון די גרעסטע יידישע געזעלשאַפֿטלעכע ביבליאָטעקן, זי איז געשאַפֿן געוואָרן מיט דער אָנשטרענגונג פֿון אַלע יידישע טעקסטילער. וועט ס'האָט געבראַכט א בוך און וועט א פּאָר גראָשן, צוזאַמען איז עס געוואָרן דער יש וועלכער האָט אָנגעטאָן א כבוד יעדן אַרבעטער־טוער אָדער ליטעראַט וועמען מען האָט אָנגעבאָטן די טריבונע פֿון דער טעקסטיל־ביבליאָטעק. די גרעסטע פֿאַרדינסטן פֿאַרן וווקס פֿון דער ביבליאָטעק האָבן געהאַט די ח"ח אַברהם ראָזנפֿעלד (געהרגעט געוואָרן אין מאַסקווע בעת א נאַצישער לופט־אַטאַקע), יאַנקל גאָלדשטיין (געשטאָרבן ענדע יאָר 1953 אין בוענאָס־אַיִרעס) און דער וויסער לאָזער. די ח"ח האָבן זיך פֿשוט מוסר נפש געווען פֿאַר דער ביבליאָטעק. דער ח' אַברהם ראָזנפֿעלד האָט געזוכט ביכער פֿאַר דער ביבליאָטעק אין אַלע וויִנקעלעך פֿון וואַרשע, אַפֿילו בײַ די סוחרים פֿון אַלטפֿאַפֿיר, און ער פֿלעגט א סך מאָל געפֿינען יקר המצאותן, קיין שום מיטל איז פֿאַר די דאָזיקע חברים נישט געווען צו שווער. זייער אויפֿצוקע אַמביציע איז געווען צו פֿאַרשענערן און פֿאַרגרעסערן די ביבליאָטעק. זאָל נישט פֿאַרגעסן וווּרן אַז צענדליקער אַרבעטער־רעפֿערענטן, זשורנאַליסטן און אַפֿילו אָנגעזעענע ליטעראַטן פֿלעגן קומען אין ביבליאָטעק נאָך אַלטע צײַטונגען, זשורנאַלן, בראָשורן און ביכער וואָס ס'איז שווער געווען צו געפֿינען אין עלטערע ביבליאָטעקן.

עטלעכע מאָל אין וואָך האָט די קולטור־קאָמיסיע בײַם פֿאַראיין דורכגעפֿירט רעפֿעראַטן אויף פּאָליטישע, לִיטעראַרישע און וויסנשאַפֿטלעכע טעמעס. אין אַלגעמיין איז דער יידישער טעקסטיל־אַרבעטער־פֿאַראיין פֿון קאַרמעליצקע 15 געווען די היים פֿונעם יידישן טעקסטיל־אַרבעטער.

יחיאל גאָטאָוויזנע (תל־אביב)

געשיכטע פון יידישן דרוקער־פאראיין אין וואַרשע

די אַנטוויקלונג פון יידישן דרוקער־פאראיין אין וואַרשע איז איינס פון די אינטערעסאַנטסטע קאַפּיטלען אין דער געשיכטע פון דער יידישער ארבעטער־באַוועגונג.

די געשיכטע פון דרוקער־פאראיין איז טיף פאַרוואַרצלט נאָך אין די ציַיטן פון פינצטערן צאַריזם. שוין אין די 80־90ער יאָרן פון פאַריקן י"ה האָבן די יידישע דרוקער־אַרבעטער דורכגעפירט שטרייקן און געקעמפט פאַר א נייַער וועלט. מיר, די איבערגעבליבענע דרוקער־אַרבעטער, געדענקען נאָך זייער גוט די וועטעראַנען פון אונדזער פאַך, די חברים יצחק גרושקע (געשטאָרבן 1926), הערמאַן (געשטאָרבן 1928), און מאיר בערגער, וועלכע האָבן פיל בייגעשטייערט אין די שוועריע צאַרישע ציַיטן. אַנהייבנדיק פון די יאָרן 1880—1890, האָבן זיי אַרגאַניזירט די דרוקער־אַרבעטער וועלכע זענען געווען די ערשטע אויף די „בירזשעס" און „סכאַר־קעס" פון יענער ציַיט.

דער דרוקער־פּראָלעטאַריאַט מאַכט אויך אַדורך צו גלייַך מיט דער גאַנצער ארבעטערשאַפט, דעם רעוואָלוציאָנערן אויפשוווּנג פון 1905. עס וואַרן דורך דער גאַנצער ציַיט געמאַכט פּרווון צו גרינדן א לעגאַלע פּראָפּ'אַרגאַניזאַציע, אָבער אָן דערפאָלג. אין 1911־1912 שאַפט זיך צום וויפּלטן מאָל דער אומלעגאַלער דרוקער־פאראיין. אין דער פאַרוואָלטונג גייען אַרײַן צוויישן אַנדערע די חברים: יאַנעק יאַנקעלעוויטש, דוויד הענדלער, משה טירמאַן. דער אומלעגאַלער דרוקער־פאראיין האָט געפירט זײַן גאַנצע ארבעט אויף דער בירזשע און וויפּלטע מאָל האָט ער דערפאָלג. די ארבעטער פלעגן זיך טרעפן איין מאָל אין וואָך. צוליב זיכערקייט־טעמים איז די בירזשע שפּעטער אריבערגעטראָגן געוואָרן אויף גענשע, צוויישן נאַלעווקעס און דזשיק. אויף דער בירזשע פלעגן זיך צונויפקומען אין איין אָוונט ביז 200 דרוקער־ארבעטער. צוליב דער גרויסער צאָל חברים פלעגט שוין די בירזשע גערופן ווערן צווי מאָל אין וואָך.

די הויפּט־השפּעה האָט דער פאראיין געהאַט אויף די אַקסי־דענץ־ארבעטער. אין די ציַיטונגען וווּ ס'האָט געארבעט א מער אָפּ־געשטאַנענער עלעמענט, איז דעם פאראיין אָפּט אויסגעקומען צו פירן א קאַמף. די עלטערע ארבעטער זענען געווען קעגן אָפּשאַפן שטיקארבעט און איבערגיין אויף טאָגלוין. מיטן אויסבראָך פון דער וועלט־מלחמה אין 1914 ווערט אָפּגעווויישט דער אומלעגאַלער דרוקער־פאראיין. די סיבות זענען געווען די גרויסע ארבעטסלאָזיקייט און די צעשטויבטקייט פון די חברים.

בײַ די שווערסטע מלחמה־באַדינגונגען אין 1915 ווערט לע־גאַליזירט דער דרוקער־פאראיין. קיין מיטלען צו דינגען א געהעריקן לאָקאַל זענען נישטאָ. דער פאראיין פארנעמט א קליין ווינקל אין דער דירה פון ח' חנינה פעדער, און דאָרט בײַם שײַן פון א קליין ליכטל ווערן דערלויבדיקט אַלע פאראיינס־ענינים. פון אַנהייב איז דער צופלוס פון חברים א שוואַכער, נאָר ביסלעכווײַז קומען צו אַלץ מער מיטגלידער. אין 1916, ווען עס נעמען דערשיינען יידישע ציַיטונגען, ווי דער „יוד" און שפּעטער דער „הײַנט" און „מאָ־מענט", קריגט דער פאראיין א געוויסע מאַטעריעלע באַזע. מען דינגט א לאָקאַל אויף לעשנע 42. אויך דער לאָקאַל איז א גאַנץ נע־בעדיקער. דער מוט און גלויבן בײַ די חברים זענען אָבער פעסטע.

עס פארצווײַגט זיך א בריַיטע ארבעט.

אין דער ערשטער פאַרוואַלטונג פון דרוקער־פאראיין אין 1915 ווערן אויסגעקליבן די חברים: משה ליטוואַק, חנינה פעדער, בנימין קאַשאַקעוויטש, יאַנקל בריליאַנטשטיין, ליפּע פילאַטאָווסקי, אברהם קעלמאַן און משה שקליאַר.

במשך פון העכער צווויי צענדליק יאָר זענען נעווויילט געוואָרן אין דער פאַרוואַלטונג די ווײַטערדיקע חברים: י. אַלדאַק, משה באַרנשטיין, מאָטל באַרנשטיין, ח. באַכראַך, מ. בערגער, י. בריליאַנטשטיין, י. בעראַהאָלץ, מ. באַנעט, י. בלײַפעדער, ש. גאָלדמאַן, מ. גוטשטיין, ג. גליזער, מ. גראָסבוים, מ. גאָלדבערג, ג. גורפינקל, ווו. גלאַטמעסער, ב. העכטמאַן, ל. העכטמאַן, י. מ. העלפּגאָט, ד. הענדלער, מ. וויליענסקי, מ. וויינבערג, מ. וויינטרויב, מ. וויינטרויב, א. וואָלמאַן, ווו. ווערקצייג, מ. טירמאַן, י. טשאַפּניק, י. טענענבוים, י. יאַסקאָוויטש, ש. יעזשאָר, י. לערוך, מ. ליטוואַק, י. לעוויט, ר. לעדערמאַן, ש. לעוו, ווו. מאָרגנשטערן, מ. נאָמבערג, מ. סקליאַר, י. סאָבאָל, ב. ערליך, ח. פעדער, ל. פילאַטאָווסקי, ב. פּרעזמאַן, מ. ב. קלייַנער, א. קאַהאַראַדסקי, ה. ראָזענבערג, ווו. שטערנפעלד, מ. שאַפּירא, י. מ. שאַנא, מ. שעכטמאַן, א. שפּיכלער.

זינט 1917 האָט פאַרנומען דעם אָמט פון פאַרזיצער, אַן אי־בערריַיס, דער ח' לאָזער קלאָג. אַלס סעקרעטאַר האָט צו ערשט גע־ארבעט דער ח' שמויש. נאָך אים דער ח' ב. ווארשאַווסקי און צו לעצט דער ח' ר. פעדערמאַן. אין אַפּריל 1925 איז געווען געוואָרן די ערשטע לאַנד־קאָנפערענץ פון די יידישע דרוקער־ארבעטער און ס'איז אָפּיציעל נעגרינדעט געוואָרן „דער צענטראַלער פּראָפּ' פאַר־אייַן פון די יידישע דרוקער־ארבעטער אין פוילן". דער פאראיין איז געווען אָנגעשלאָסן אין וואַרשעווער צענטראַלראָט פון די פּראָפּ' קלאַסן־פאראיינען. בעת דער גרינדונג פון דער צענטראַלע זענען געווען די ווײַטערדיקע אָפּטיילונגען מיט דער ווײַטערדיקער צאָל מיטגלידער: וואַרשע — 581, ווילנע — 151, גראָדנע — 200, לאָדזש — 75, ראַווונע — 40, ביאַליסטאָק — 31, בריסק — 30, לובלין — 36, קאַליש — 24, בילגאָריי — 17, סלאָנים — 16, קאָוועל — 17, טשענסטאָכאָוו — 15, בענדין — 7, אָסטראָג — 7, צוזאַמען — 1247.

אין די הונגער־יאָרן פון 1916—1918 האָט דער פאראיין אַר־גאַניזירט א בריַיטע ווירטשאַפטלעכע הילף־טעטיקייט פאר די מיט־גלידער. עס זענען ארויסגעגעבן געוואָרן צעטלען צו באַקומען בי־ליקע און אומזיסטע מיטאָגן אין די ארבעטער־קיכן. שפּעטער איז אויך אַרגאַניזירט געוואָרן אַן אייגענע קיך אין לאָקאַל פון פאראיין. אין די שפּעטערדיקע יאָרן פלעגט דער פאראיין ארויסגעבן הלוואות, געהאַלפן דורכפאַרנדיקע חברים וועלכע פלעגן זוכן ארבעט, און מען פלעגט אויך העלפן ארבעטלאָזע עמיגרירן.

דער דרוקער־פאראיין איז דער ערשטער צווישן אַלע פּראָפּ'־פאַראיינען וועלכע פירן אַרַיין שוין אין די יאָרן 1921—1924 דעם באַוועגלעכן לוינטאריף. געווען איז עס א פּועל־יוצא פון דער כסדר־דיקער אַנטוווערטיקונג פון געלט, ס'וועט דאַן אויך אויסגעקמפט אַן הוספּה פאַר די נאַכטארבעטער, פאַר ציַיטוויַליקער ארבעט איז געשאפן געוואָרן א באַזונדער הויכער טאריף, כדי צו צווינגען די בעלי־בתים צו באַשאפטיקן שטענדיקע ארבעטער. ס'איז פאַרפעס־טיקט געוואָרן די טראַדיציע צו צאָלן פאַר ימים־טובים טאָפּלט און

ס'איז אויך אײַנגעפירט געוואָרן א חודש אורלויב. אין 1925 איז פאַרקלענערט געוואָרן די אַרבעטסצײַט פון די מאַשין־זעצער אויף איין שעה, באַזונדערס איז געפירט געוואָרן א קאַמף פאַר דער אויס־שליסלעכער אַרבעט־פאַרמיטלונג פון פאַראיין.

גרויס אויפמערקזאַמקייט האָט דער פאַראיין געשענקט דער פראַגע פון איבערקוואַליפיקאַציע וואָס איז געוואָרן אַקטועל צוליב דער מעכאַניזירונג פון די דרוקערײַען. א דאַנק דעם פאַראיין זענען איבערקוואַליפיצירט געוואָרן די גיסער און סטערעאָטיפירער און ס'זענען אויפגעלערנט געוואָרן נײַע מאַשין־זעצער.

דער פאַראיין האָט געלייגט אַכט אויף דער פאַרזאָרגונג פון די אַרבעטלאָזע. עס איז קלאָר אַז אין די ראַמען פון דער קאַפּיטאַליסטישער אָרדענונג איז אוממעגלעך צו לייזן די אַרבעטלאָזע פראַגע. ס'איז דעריבער געפירט געוואָרן אַן אַרבעט צו לינדערן די נויט פון די אַרבעטלאָזע. אין דער ערשטער רײַ זענען טײל אַרבעטלאָזע איבערקוואַליפיצירט געוואָרן אין אַנדערע צווײַגן און ס'זענען אויך אַרויסגעגעבן געוואָרן אונטערשטיצונגען אין געלט און אַרבעט. כדי צושאַפן אַרבעט האָט דער פאַראיין אײַנגעפירט א רעגלאַמענט וועלכער האָט ענדגילטיג פעסטגעשטעלט די אַרבעט־צײַטיילונג פון יעדן אַרבעטער.

די דרוקער־אַרבעטער האָבן געהערט צו די וועלכע פלענן אַלע מאָל זיך באַטייליקן אין די 1טע מײַ־דעמאָנסטראַציעס אָדער אין די אַלגעמיינע שטרײַקן. די ייִדישע צײַטונגען פלענן דעמאָלט נישט דערשיינען. אין נאָוועמבער 1923 איז אויסגעבראָכן אַן אַלגעמיינער שטרײַק פון גאַנצן פּראָלעטאַריאַט אַלס פּראָטעסט קעגן דער מילי־טאַריזאַציע פון די באַנאַרבעטער. דער שטרײַק האָט געדויערט דרײַ טעג. נאָכן שטרײַק איז אַרוים דער „הײַנט" מיט אַן אַרטיקל פול מיט שמוץ אויף דער אַרבעטער־באַוועגונג. פאַרשטייט זיך אַז א דאַנק די דרוקער־אַרבעטער וועלכע האָבן געאַרבעט אין „הײַנט", האָט דער אַרטיקל נישט דערזען די ליכטיקע שיין. אין סאַנאַטאָרישן פּוילן זענען נישט איין מאָל געמאַכט גאַווָאַרן פרוון אַרויסצוגעבן שטרײַקבראָכערישע צײַטונגען אין קאַמפּטאָג פון 1טן מײַ. די פרוון אָבער האָבן זיך שטענדיק געענדיקט מיט א דורכפאַל און תמיד א דאַנק דער וואַכזאַמקייט פון די דרוקער־אַרבעטער און זייער אַרגאַניזאַציע.

באַזונדערס האָבן זיך אויסגעצייכנט די דרוקער־אַרבעטער אין סאָליդאַריטעט־אַקציעס. צ"ב אין 1919 האָבן געשטרײַקט די רעדאַקציע־מיטאַרבעטער און אַדמיניסטראַציע־אָנגעשטעלטע פון „נאַש קוריער". זיי האָבן זיך געוועגדט וועגן סאָלידאַריטעט־הילף צו די דרוקער. דער דרוקער־פאַראיין האָט פאַרוואָרט צו זעצן מאַנוסקריפּטן פון שטרײַקבראָכער און א דאַנק דעם איז דער שטרײַק געווינען געוואָרן. אַזוי איז אויך א דאַנק דעם דרוקער־פאַראיין געבראָכן גע־וואָרן די אַקציע פון די „פראַקעס" וועלכע האָבן באַאיינפלוסט די צײַטונג־אַרויסגעבער, זיי זאָלן נישט געבן צו פאַרשפרייטן קיין צײַ־טונגען צו מיטגלידער פון פראַפ'קלאַסן־פאַראיין פון צײַטונג־פאַר־שפרייטער. וועגן די בעלי־בתים פון „הײַנט", „מאָמענט", און „ראַ־דיאָ" האָבן זיך געלאָזט באַאיינפלוסן פון די „פראַקעס" און שיקאַ־נירט די צייטונג־פאַרשפרייטער פון קלאַסן־פאַראיין, האָבן אַלס צייכן פון סאָלידאַריטעט פאַרשטרײַקט די דרוקער־אַרבעטער פון די אויבן דערמאָנטע צײַטונגען. פאַרשטייט זיך, אַז די בעלי־בתים האָבן זיך געמוזט צוריקציען און צוריקשטעלן אין זייער רעכט די צײַטונג־פאַרשפרייטער פון קלאַסן־פאַראיין.

א באַזונדער קאַפּיטל אין דער טעטיקייט פון פאַראיין איז גע־וועז די קולטור־אַרבעט. ביז 1920 איז קיין סיסטעמאַטישע אַרבעט נישט געפירט געוואָרן. ערשט אין 1920 איז דורך דער פאַרוואַלטונג באַשטימט געוואָרן די ערשטע קולטור־קאָמיסיע, וועלכע איז גלײַך צוגעטראָטן צו דער אַרבעט. ס'איז געשאַפן געוואָרן די פאַראיינס־ביבליאָטעק, וועלכע איז פון 300 ביכער אין 1920 אויסגעוואַקסן ביז צו 5000 און האָט געהערט צו די גרעסטע ייִדישע ביבליאָטעקן אין וואַרשע. די קולטור־קאָמיסיע האָט געזאַמלט מאַטעריאַלן און נײַ־דערשינענע אויסגאַבעס פאַרן ייִוואָ. ס'זענען אײַנגעאָרדנט גע־וואָרן אויספלוגן און באַזוכן אין גרויסע פאַבריקן, גאַזאָוניעס, עלעקטראָ־סטאַציעס, ווו אויך אין די פאַרשטעט און אין אַנדערע ווײַטערע שטעט. אין דרוקער־פאַראיין זענען פאַרשפרייט געוואָרן הנחה־בילעטן און די מיטגלידער איז געגעבן געוואָרן די מענלעכ־קייט צו באַזוכן סײַ ייִדישע, סײַ פוילישע טעאַטערס. אַן אָנגעוועזן אָרט אין פאַראיין האָט פאַרנומען דער בלאָז־אָרקעסטער וועלכער איז אויך שטאַרק באַליבט געווען אויף פאַרשידענע פּראָלעטאַרישע שימחות. די קולטור־קאָמיסיע איז געשטאַנען אין פאַרבינדונג מיט אָנגעזעענע פּרעלעגענטן, לעקטאָרן און כמעט יעדע וואָך פלענט פאַרקומען א פאַרטראָג. אין לייענזאַל פלענט זיך געפינען די טעג־לעכע, וועכנטלעכע און פעריאָדישע פרעסע, ווו אויך אויסגאַבעס פון אויסלאַנד. אין גרויסן פאַראיינזאַל פלענט אויך פאַרקומען מיים־טערשאַפט־שפילן אין שאַך.

צו הייבן דעם געזונט־צושטאַנד פון די דרוקער־אַרבעטער פלענן דורכגעפירט ווערן מעדיצינישע אונטערזוכונגען פון די מיט־גלידער, כדי זיי אויסצוהיטן פון בלײַ־פאַרגיפטונג.

ס'מוז אונטערגעשטראָכן ווערן אַז נישט אין מאָל קומט אויס די דרוקער־אַרבעטער צו לײַדן רדיפות און שיקאַנעס מצד די פאַ־שיסטישע מאַכטאָרגאַנען, וועלכע זענען אפילו אין גאָר אומשולדיקע קולטור־אונטערנעמונגען „קראַמאָלע".

דער דרוקער־פאַראיין האָט אַרײַנגעשריבן אַן אינטערעסאַנט קאַפּיטל אין דער געשיכטע פון דער פאַרמלחמהדיקער אַרבעטער־באַוועגונג.

(אַרויסגענומען פונעם „פונקס פון ייִדישע דרוקער אין פוילן", דערשינען אין פאַרלאַג „דאָס נײַע לעבן" וואַרשע 1949).

בעריש דאמב (בוענאס אירעס)

יידישער מעטאל-ארבעטער פאראיין אין וואַרשע

זכרונות

פאקטיש זענען יידן כמעט נישט געווען פאַרטרעטן אין דער שוואַר־אינדוסטריע פון מעטאל, אבער א סך צוויגען פון דער לייכ־טער מעטאל־אינדוסטריע זענען געווען באשעפטיקט טויזנטער יידי־שע מענער און פרויען; ווי למשל בײַ גאלדשמידערײַ נאסע און טרוקענע בראנזאוועניקעס, בעטן, קנעפּ און זייגער־מאכערײַ.

דער מעטאל־ארבעטער־פאראיין האָט, ווי דאָס רוב ארבעטער־אָרגאניזאציעס אינעם צארישן רוסלאנד, עקסיסטירט אומלעגאל. איך געדענק אז אין יאָר 1912 איז די בירזשע געווען אויף דזשיקע 27, און שפעטער אויף נאוויניאַרסקע צווישן שוויענטע־יורסקע וווּ די מעטאל־ארבעטער פלעגן זיך צונויפקומען יעדן שבת מיטָאג און שפּאַצירנדיק אַהין און צוריק פלעגט מען באהאנדלען די אָרגאניזאציאנעלע פראגעס פון דעם פאַך. אין די יידישע וואַרשטאַטן און פאבריקן האָט מען דעמאָלט געארבעט 12 און 14 שעה אין טאָג, לערניינגלעך זענען געווען אנגעדונגען מיט עסן און שלאָפן אויף דרײַ יאָר, און פלעגן צוהעלפן די בעל־הביתטעם אין דער שטוביקער וווירטשאפט און אפילו בײַם ניאנטשען די קינדער. אין יענער צײַט איז געווען בארימט אין וואַרשע שוואַרצשטיינס פאבריק פון זייגערס. דער בעל־הבית האָט אין פאבריק אייגנאַרדנט אַן אייגענעם מנין, וווּ די ארבעטער פלעגן אין דער ארבעטצײַט דאוונען מינחה און מערב. ספעציעל האָט די פאבריק געשמט צוויישן די וואַרשעווער ישיבה־בחורים דערמיט וואָס, וואַרע עס האָט געקאָנט צען בלאָט גמרא אויף אויסנוויניק האָט באקומען א מתנה א זייגער.

בײַ אזעלכע באדינגונגען איז אין 1913 אָרגאניזירט געוואָרן דער ערשטער שטרײַק צווישן די יידישע מעטאל־ארבעטער. די פאַדערונגען זענען געווען א לוין־הוספה, 10 שעהדיקער ארבעטסטאָג, איין שעה אויף מיטאָג־עסן און אנערקענען דעם פראָפעסיאָנעלן ארבעטער־פאראיין. די אלע פאדערונגען זענען נאכגעגעבן געוואָרן אין דעם גרעסטן טייל פאבריקן.

מיטן אויסבראָך פון דער ערשטער וועלט־מלחמה אין 1914 זאָט דער יידישער מעטאל־ארבעטער־פאראיין פאקטיש אויפגעהערט צו עקסיסטירן. ערשט מיטן אָקופירן וואַרשע דורכן דײַטשן מיליטער סוף 1915 איז בײַ לייבוש טוכמאכער — א קנעפּ־ארבעטער — אין שטוב אויף פּאַוויע 48 פאַרגעקומען די גרינדונגס־פאַרזאַמלונג פונעם לעגאלן מעטאל־ארבעטער־פאראיין.

בײַ די נײַע באדינגונגען האבן אויפגעלעבט פאַרשידענע פאכן אין דער יידישער מעטאל־בראנזשע, ווי צב"ש די קנעפּ סעקציע, וועלכע האָט געארבעט פאַדראָד פאר דער רעגירונג און באשעפטיקט בײַ די 200 ארבעטערינס, די מעכאניקער פון פאליאקעוויטשעס פאפיראסן־פאבריק, די בעטנמאכערס פון אראנאוויטשעס פאבריק (סמאטשע־גאס), וווּ ס'האבן געארבעט א גרויסע צאָל יידישע און פוילישע ארבעטער. די אלע ארבעטער זענען אָרגאניזירט געוואָרן אין פאראיין וואָס האָט זיך דעמאָלט געפונען אויף דזשעלנע 20. צווישן די ערשטע פירערס פונעם מעטאל־פאראיין נאָך פון די צא־רישע צײַטן דאַרפן דערמאָנט ווערן די חברים דוויד א נאסער בראנ־זאוניק וועלכער איז אין דער צײַט פון דער ערשטער וועלט־מלחמה געשוואָרן געוואָרן און געשטאַרבן פון הונגער, לייבוש טוכמאכער, ערשטער פאַרזיצער פונעם לעגאלן פאראיין, הענרך פאבריאש א נאסער בראנזאוניק, ערשטער סעקרעטאר.

ס'דערמאָנט זיך מיר אן עפּיזאָד, וואָס איז זייער כאראקטע־ריסטיש פאַרן קאמפּאניסט פון יענער צײַט. ס'איז געווען באלד נאָך דער ערשטער וועלט־מלחמה, וועו טויזנטער דעמאָביליזירטע ארבעטער זענען אהיים געקומען פון די פראָנטן און געטראָפן פאר־מאכט די פאבריקן. די בעלי־בתים האבן זיך גענומען צו לייכטע שפּעקולאַציע־מיסחרים, פון וואָס זיי זענען שנעל רײַך געוואָרן און נישט געוואָלט הערן אפילו וועגן לאָזן אין גאנג זייערע פאבריקן. די ארבעטסלאָזיקייט און ממילא דער הונגער האבן זיך שטאַרק גע־פילט צווישן די ארבעטערשאפט. דער דעמאָלטיקער פּפ"סישער פּרעמיער־מיניסטער מאראטשעווסקי האָט זיך געמאכט נישט־בא־מערקן די אקציע פון די פראָפעסיאָנעלע פאראיינען צו פאַדערן אנטשעדיקונג בײַ די בעלי־בתים פון די פאַרמאכטע פאבריקן. א יידישער אייגנטימער פון א פאבריק פון מעטאלענע קנעפּ, ארנ־דאוש, אויף דזשעלנע 33, האָט נישט געוואָלט הערן אפילו וועגן אויסצאָלן אנטשעדיקונג זײַנע געוועזענע ארבעטער. אזוי ווי די פאראיינען האבן נישט געהאט קיין יורידישע מעגלעכקייטן צו צווינגען דעם פאבריקאנט, ער זאָל נאכגעבן די ארבעטער פאדע־רונגען, האבן א טייל ארבעטער פון דער פאבריק צוזאמען מיט די חברים סענדער מאלאוש, הערשעלע אנארכיסט און בעריש מעטא־לאוויץ (דאמב) באשלאסן צו נעמען דעם פאל אויף אייגענער פאר־אנטוואָרטלעכקייט. מיר זענען אוועק אינעם געשעפט פון הער ארנ־דאוש אויף נאלעווקעס 2 (סימאנס פאסאוש) פארנומען סטראטע־גישע פאזיציעס און מיט געווער (מיר האבן געהאט אויך הייסגע־ווער) געפאדערט צו דערלידיקן דעם ענין. נישט טרעפנדיק דעם בעל־הבית, האבן מיר געפאדערט בײַם געשעפטס־פאַרוואלטער, ער זאָל אונדז איבערגעבן די שליסלען פון דער קאסע. דער פארוואל־טער, א יוד מיט א שיינער באָרד, האָט גלײַך געוואָלט טעלעפאָנירן נאָך פּאליציי, אבער דער טעלעפאָן איז שוין געווען פארנומען פון אונדזערע מענטשן. בלית ברירה האָט דער פארוואלטער זיך אנגע־הויבן צו פארענטפערן, אז ער האָט נענעבן תקיעת־כף דעם בעל־הבית, קיינעם נישט צו געבן די שליסלען פון דער קאסע. נאָך א קורצע באראטונג צווישן זיך האבן מיר באשלאָסן צו דעמפעקטירן דעם יידם תקיעת־כף, נאָר אים צוזאמען מיט די שליסלען מיטנע־מען אין פאראיין ארײַן. אין א האלבער שעה אַרום איז דער הער ארענדאזש געקומען אין פאראיין, און נאָך לאנגע דינגענישן האָט ער אויסגעצאלט זײַנע ארבעטער די געפאדערטע אנטשעדיקונג.

דער יידישער מעטאל־ארבעטער־פאראיין, וועלכער האָט שוין געהאט זײַן פרעבטיקן לאקאל אויף נאלעווקעס 34, האָט אויך גע־פירט א שיינע קולטור־ארבעט. יעדן פרײַטיק בײַ נאכט אדער שבת נאָך מיטאָג פלעגן פארקומען רעפעראטן אדער מאסווקעס וועגן פאליטישע אקטועלע פראגעס. אונדזער פאראיין וואָס איז געווען אונטער דער בונדישער השפעה, האָט געהאט אויף זײַן חשבון דעם פאדרײַנסט, וואָס צווישן זײַנע פירערס האבן זיך געפונען אזעלכע ערלעכע סאציאליסטן ווי דער לאנגיאריקער פארזיצער לייבל בלאנק, אן ארבעטער פון זילבערנע בײַטלען, א סימפאטיזירער פון בונד, דער שטאַרק־אקטיוויסט בעטן־ארבעטער לערנער, א בונדיסט, הערשל מעטאלאוויץ, א בונדישער מאסנפירער, וואָס האבן ארויסגעווייזן אזוי פיל ארבעטער־טאלאנט, אז זיי האבן געבראכן די בונדישע אלײַנהערשאפט־טראדיציע און געגעבן די „רויטע" פראקציע רעכט, ד"ה רעכט אויף קאָרעספערענטן און רעכט צו האבן זייערע פאר־

זאמלונגען אין פּאַראיינס־לאָקאל. א קענטיקע פּאָליטישע אויפּלע־בונג צווישן די מיטגלידער פון מעטאל פּאַראיין איז אויפּגעקומען אין די יאָרן 1920—1921, בעת דער דיסקוסיע אין בונד וועגן די 21 אויפּנעם־באדינגונגען פון קאָמאינטערן. אין יענער צייט איז פון כּעלעם געקומען ארטור זיגלבוים, א סימפּאטיזירער פון דער לינקער ריכטונג אין בונד, וועלכער איז געווארן אָנפּירענדיקער פּראָפּעסיאָנאל אין מעטאל־פּאַראיין. ביז ער האָט זיך ארײַנגענפּאָסט אין דער בונדישער ביוראָקראַטישער מאשין, האָט ער פיל מיטגע־האָלפן פּאָליטיש און אָרגאַניזאַציאָנעל צו דערהייבן אונדזער פּאר־איין. בעתן אנטשטיין פונעם קאָמבונד אין 1921 האָט דער בונד אָנפּארטרויט דעם זעלבן ארטור זיגלבוים די אויפּגאבע צו ליק־ווידירן די פּאָליטישע טאָלעראַנץ. דער קאָמבונד צוזאמען מיט די „רויטע" זענען פּאקטיש געווען א מערהייט און דער רירעוודיקסטער אקטיוו אין פּאַראיין, נאָר א דאנק דעם ברוטאלן טעראָר איז דעם בונד געלונגען אײַנצוהאלטן דעם סטעמפּל מיטן לאָקאל פונעם מע־טאל־ארבעטער־פּאַראיין. בעת די פּאַראיינס־וואלן אין 1923 איז טראָץ אלע שיקאנעס אויסגעוויילט געווארן א פּאַרוואלטונג פון 6 בונדאָוועס און 5 „רויטע".

אין די דעמאָלטיקע יאָרן, וועו די רעאקציע אין פוילן האָט אָנגעהויבן איר אָפּן־פּאשיסטישן אָנגריף, די תפיסות זענען געווארן איבערגעפולט מיט פּאָליטישע ארעסטירטע, ס'האָט זיך אָנגעהויבן א מאסן־עמיגראַציע וועלכע האָט מיטגעריסן א סך פּאָליטישע און פּראָפּעסיאָנעלע פּאַראיין־טוערס. וואָס דאָס אלץ האָט מיטגעשטײַ־ערט אָפּצושוואַכן דעם רעוואָלוציאָנערן ווידערשטאַנד קעגן דער אָפּאָרטוניסטישער אָפּענסיווע אין די יידישע ארבעטער פּאַראיינען, איז געלונגען דעם בונד צו איינצוהאלטען די פּירערשאפט אינעם יידישן מעטאל־ארבעטער־פּאַראיין.



אין א יידישן געגנט, וואָלן

י. **לעדערמאן** (ריגא דע זשאנעירא, בראזיל)

דער וטער האנטווערקער - צוזאמענפאר אין ווארשע נאך דער ערשטער וועלט-מלחמה

דאס ארטיקל וואס איך שרייב דא איז נישט קיין געשיכטע. איך וויים אויך נישט אויף וויפל דאס קאן זיין אינטערעסאנט פארן לייענער, אבער דער עצם פאקט פון נישט לאזן פארגעסן וועלן אלץ וואס האט א שייכות מיט אונדזער פארגאנגענהייט, פארפליכטעט אויך צו דערמאנען דעם שיכט פון דער ווארשעווער יידישער באפעלקערונג וואס האט געלעבט, געקעמפט, געשאפן, מיטגעמאכט אלע פריידן און ליידן פון יידישן לעבן און איז מער נישטא. א שטורעמדיקער ווינט האט אלץ מיטן וואלד ארויסגערסן, די מענטשלעכע פאנטאזיע רייסט זיך פון די ענגע גרענעצן און עם ווילט זיך דערמאנען זאכן, בילדער פון די יארן וואס זענען שוין ווייט, ווייט אוועק. די טאגזארגן און די לעבנסלאסטן דערדריקן אזן דערשטיקן אין מענטשן זכרונות, וועלכע זענען פארבאהאלטן, פארחתמעט אויף 7 שלעסער און עס איז אפט מאל שווער, אינעם אלגעמיינעם גערודער און געטומל פון לעבן צו שילדערן דאס וואס עס איז געווען. דאס ברענגט טרויעריקע געדאנקען וואס לאזן נישט רוען און פארערן פון יעדן יונג, וואו ער זאל זיך נישט געפינען, צו דערמאנען דאס וואס איז אוועק זאל עס בלייבן לזכר לדורות...

דערפאר האלט איך פאר מיין חוב, ווי ווייט מיין זכרון וועט מיר דערלויבן, אויפצולעבן א בינטל זכרונות פונעם אמאליקן יידישן האנטווערקער-לעבן אין פוילן, וואס האט ארויסגעשריבן א שיין קאפיטל אין דער געשיכטע פון יידן אין פוילן.

איך פרעטענדיר נישט ארויסצוברענגען אין דעם ארטיקל אלץ וואס עס איז געשען און געשאפן געווארן אין די יארן וואס איך האב גelעבט און בין געווען טעטיק אין פוילן. עס איז א גאנץ ווייטער מהלך פון יארן, נאר ווי אויינער וואס האט אליין מיטגelעבט, מיטגעמאכט אלע פאליטישע קאמפן, אלע פאסירונגען און געשעענישן אין דעמאלטיקן פוילישיידישן לעבן, וועל איך נאר איבערגעבן אין „פנקס ווארשע" די אלע פאסירונגען פון מיינע פערזענלעכע איבערלעבענישן ווי זיי האבן זיך אויפגעהיט אין פארבליבן אין מיין זכרון פון יענער צייט נאך דער ערשטער וועלט-מלחמה, וועל מ'איז פארגעקומען דער ערשטער האנטווערקער-צוזאמענפאר אין ווארשע.

איצט וועל איך פרווון א בלעטער טאן פון די פארגאנגענע יארן דאס לעבן פון יידישן בעל-מלאכה. פאר דער 1טער וועלט-מלחמה האט דער יידישער קליינער האנטווערקער, אדער בעל-מלאכה געבילדעט א פארלאזטע מאסע; דאס ארעמקייט איז געווען גרויס, נישט געווען קיין שום ארגאניזאציע, בפרט אין די קלענערע שטעטלעך. זייער ארגאניזאציע איז געווען דאס בית-המדרש. צווישן מנחה און מערב האט איינער דעם צווייטן חבריש דערציילט זיין ארעמקייט, ליידן און אויך פריידן, זיי האבן אין געזעלשאפטלעכן לעבן נישט אנטיל גענומען, צו די הויבע פענצטער קיין דריסת-הרגל נישט געהאט. דער יידישער בעל-מלאכה איז שטענדיק געווען א ווערקציג אין די הענט פון שיינע יידן תקיפים און רעליגיעזן קלער, וועלכע האבן געקוקט אויף אים פון אויבן ארא. אזוי איז געווען ביז דער ערשטער וועלט-מלחמה.

די וועלט-מלחמה, די רעוואלוציע, דער בירגערקריג, האבן זיך אינגעשניטן אינעם יידישן ארגאניזם, צעשניטן און צעטיילט לענדער און מלוכות. אזוי איז אויך געקומען צו אן ענדערונג אינעם יידישן לעבן אין דעם נייעם פוילן.

עס האבן זיך גענומען אויסקריסטאליזירן ריכטונגען, אידעישע שטרעמונגען, פאליטישע פארטייען; די יידישע יוגנט איז ארוים אויפן אייבערפלאך אין א בריטן פארנעם, געגרינדעט קלובן, בילאטעקן, ספארטפאראיינען. דאס לעבן האט אן אויפהער געשטורעמט, און די יידישע גאס האט אויפגעברויזט. דער עלטערער דור, דער יידישער בעל-מלאכה, דער פשוטער גלייביקער יונ, וואס איז געווען דער רוב בנין ומנין פון יידישן כלל, נאר צוליב זיין ארעמקייט און דערשלאגנקייט האט ער געבלאנדזשעט אין עולם התוהו, וויייט פון געזעלשאפטלעכן לעבן, איז א דאנק דער יוגנט אויך ארייngעצויגן געווארן אין דעם קאך און אימפעט פון די געשעענישן. דער געזונטער חוש פון פאלקסיונ האט אויפגעכאפט דעם אויפברוז און אויסגעשריי פון דעם ארום און האט אויך גענומען פארערן פאר זיך א פלאץ ביים פאליטישן געזעלשאפטלעכן קאמף, און איז מיט א פאראיניקטן כוח אויפגעשטאנען תחית-המתים צום נייעם לעבן. דער אויפקום פון אן אומאפהענגיקער פוילישער מלוכה האט געגעבן האפענונגען פאר נייע פערספעקטיוון, וויל די גאנצע ווירטשאפט איז צוליב די מלחמה-יארן געווען כמעט אין גאנצן דעזארגאניזירט. ס'האט זיך געפאדערט א שטארקע און פעסטע ארגאניזאציע וואס זאל אוועקשטעלן דעם יידישן קליינעם בעל-מלאכה און האנטווערקער אויף זיין פאזיציע. אין דער צייט איז אויפגעקומען די צענטראלע פון יידישן האנטווערקער אין ווארשע, אויף נאלעווקעם 2. כאטש זי איז געווען אונטער דער השפעה פון דער דעמאלט ארגאניזירטער פאלקספארטיי, — די ווארטזאגערין אויף דער יידישער גאס, די פארטיידיקערין פון יידישן קליינבירגערטום, קליינע בעל-מלאכות, האנטווערקער און קליינהענדלער — האט אבער די צענטראלע פראקלאמירט אירע אייגענע פאליטיש-געזעלשאפטלעכע פאסטולאטן, אויסגעפארמירט די צענטראלע און לאקאלע ארגאניזאציעס, געשאפן אייגענע פרעסע-ארגאנען, גענומען פירן א שטארקן קאמף פאר פארפעסטיקן און אויסברייטערן די ווירטשאפטלעכע פאזיציעס פונעם יידישן האנטווערקער און קליינהענדלער.

דער צענטראלער האנטווערקער-פארבאנד האט גענומען פירן א שטארקע פראפאגאנדע צווישן דעם יידישן האנטווערקערטום און געהאלפן ארגאניזירן אין אלע שטעט און שטעטלעך האנטווערקער-פאראיינען. די אויפגאבע פון די נייגעשאפענע האנטווערקער-פאראיינען איז געווען צו זיכערן די עקסיסטענץ פון יידישן בעל-מלאכה אויף אלע געביטן. דאס פארנעמען זיך מיטן יידישן בעל-מלאכה און האנטווערקער האט זיי געמאכט פיל טעמפעראמענטפולער, רייפער. דער האנטווערקער איז געוואלדיק אויסגעוואקסן פאליטיש און געזעלשאפטלעך, געווארן שטארקער, באוווסזיניקער.

די ציוניסטן האבן זיך שטארק באמיט צוצוציען דורך פאר-שידענע פראפאגאנדע-מיטלען די האנטווערקערס אויף זייער זייט,

אָבער דאָס איז זיי קיין מאָל נישט געלונגען! א דאנק דעם אויסגע־וואקסענעם פּאָליטישן באַווּסטזיין פון די בריייטע יִידישע מאַסן — האָט דער יִידישער האַנטווערקער ענגומען פירן אין ארגאַניזירטן קאַמף קעגן די אַלטע כלי־ישראל פארזאָרגער, וועלכע האָבן אייביקע יאָרן גערעדט און געשאפן אין זיין נאָמען; ער האָט מיט אייגענע ארגאַניזאָרטער כוחות ענגומען פארפעסטיקן זיינע ווירטשאפטלעכע, עקאָנאָמישע און קולטורעלע פאָזיציעס.

אין יענער צייט איז רייף געוואָרן דער געדאנק צו רופן דעם ערשטן האַנטווערקער־צוזאַמענפאָר. אין וואַרשע האָבן עקסיסטירט 2 האַנטווערקער־צענטראַלעס, איינע איז געווען א ציוניסטישע, א האַלב־אַסימילירטע נאָך פון פאר דער מלחמה, וואָס האָט פארטרא־טן די פאַבריקאַנטן און גרויסע האַנטווערקערס. די דאָזיקע צענט־ראַלע האָט קיין שום השפּעה נישט געהאַט אויף דער גרויסער מאַסע האַנטווערקעס אין וואַרשע גופא, און אויך נישט אויף דער פּרא־ווינץ. זי האָט געהאַט אייניקע אָפּטיילונגען אין גרעסערע שטעט, ווי לאָדזש, ווילנע און ביאַליסטאָק. די צווייטע צענטראַלע, דער האַנטווערקער־פארבאַנד פון נאַלעווקעס 2, וועלכער איז אויפגעקו־מען נאָך דער מלחמה, האָט שוין אַרומגענומען צענדליקער פאר־אייגען פון וואַרשע און אומגעגנט, ווי פלייַשער, שוסטער, שנײַדער, שמוקלער און בעקער, וואָס האָבן געציילט אין די טויזנטער מיט־גלידער און אויך האַנטווערקער־אָפּטיילונגען אין א ריי שטעט און שטעטלעך. די אַנטשלאָסנקייט פון די מאַסן מיטגלידער האָט גורם געווען דערצו, אז די צענטראַלע זאָל זיך שטעלן אין קאַמף צו פאר־טיידיקן זייער רעכט צום לעבן. די שוועכע ווירטשאפטלעכע לאָגע, וואָס האָט זיך געשאפן פון דער נייַער הערשנדיקער אָרדענונג, וועל־כע האָט באַלד בײַ איר אָנהייב ענגומען פירן א קאַמף קעגן דער יִידישער באַפעלקערונג הן אויפן עקאָנאָמישן און הן אויפן קולטו־רעלן געביט, האָט באַזונדער שוואַר זיך געלייגט אויפן יִידישן האַנטווערקער, וועמען מען האָט נישט צוגעלאָזט צום צעכן־פאַראיין אָן נישט געגעבן קיין רעגירונג־אונטערשטיצונג, ווי רוישטאָפּן צו דער אַרבעט אָן קרעדיטן צו קאָנען אויפבויען די וואַרשטאַטן, וואָס זענען אין דער מלחמה־צייט צעשטערט געוואָרן.

די אַלע מאַטויון האָבן געשטויסן צו פאַררופן תיכף דעם 1טן האַנטווערקער־צוזאַמענפאָר אין פוילן, מיט דער וויַיטערדיקער טאָג־אָרדענונג:

1) צוריק אויפבויען די חרוב געוואָרענע יִידישע פאַבריקן אָן פאַרשטאַטן;

2) אָרגאַניזאַציע פון ביליקן קרעדיט;

3) קעגנזַיטיקע פאַרזיכערונג;

4) קאָנסום־פאַראיין;

5) פראָדוציר־קאָאָפּעראַטיוון פאַר רוישטאָפּן;

6) זאָרג פאַר פאָלקסגעזונט און יִידישע סטאַטיסטיק;

7) אָרגאַניזאַציע;

8) אָרגאַניזירן יִידישע צעכן־פאַראיינען.

דאָס זענען געווען די הויפּט־פאָדערונגען צו באַהאַנדלען אויפן צוזאַמענפאָר אָן זיי האָבן געגעבן א שטויס פאַרויס דעם יִידישן האַנטווערקער פון גאַנץ פוילן, ער זאָל זיך גרייטן צום צוזאַמען־פאָר. די צענטראַלעס האָבן געשיקט שליחים אויבער גאַנץ פוילן צו ארגאַניזירן האַנטווערקער־פאַראיינען, וווּ אָזעלכע האָבן נאָך נישט עקסיסטירט. די בירגערלעכע פאַרטייען, די פאָלקספאַרטיי אָן די ציוניסטישע זענען געווען פאַראינטערעסירט צו באַקומען א גרעסע־רע צאָל דעלעגאַטן, בכדי צו קאָנען דאָמינירן דעם צוזאַמענפאָר. אויך אין מײַן שטאָט קאָזשעניץ (ראַדאָמער קרײַז) וואָס האָט געהאַט צוליב אירע אויסגעאַרבעטע לייוונטענע שיך, א שם איבער גאַנץ פוילן, ווי דאָס שוסטערשטעטל, וויל בעת מען איז געגאַנגען איבער די גאַסן פון שטעטל האָט פון יעדער שטוב אַרויסגעזונגען אברהם רייזנס ליד „העמערל, העמערל קלאַפּ" (כמעט די גאַנצע שטאָט האָט געלעבט פון דעם פאַך), איז געקומען חיים ראַסנער, דער פאָרזיצער פון האַנטווערקער־פאַרבאַנד, דער פאָרזיצער פון האַנטווערקער־פאַרבאַנד, ארגאַניזירן דעם אָרגאַניזאַציע פון אונדז צוגרייטן צום צוזאַמענפאָר.

אין יענער צייט האָט שוין עקסיסטירט בײַ אונדז א פאָלקס־פּארטיי, וועלכע איז געשאפן געוואָרן פון א גרופּע האַנטווערקער־יוגנט און עלטערע האַנטווערקערס. די אָרגאַניזאַציע האָט פאַקטיש פארנומען, ביז מײַן אַוועקפאָרן פון פוילן אין 1927, דעם אויבנאָן פון דער גאַנצער קולטורעלער און געזעלשאפטלעכער ארבעט אין שטאָט. פארשטייט זיך אז מיר זענען געווען פאַראינטערעסירט אז אויף דעם צוזאַמענפאָר זאָלן פאָרן דעלעגאַטן פאָלקיסטן. איך האָב געהאַט די זכיה צו זיין איינער פון די דעלעגאַטן צוויישן וועלכע עם זענען אויך געווען צוויי עלטערע האַנטווערקערס, א שוסטער און א שנײַדער. מיך — דעם יינגסטן דעלעגאַט — האָבן זיי באַשטימט פאָרן ראַש־המדברים. קומענדיק קיין וואַרשע אויפן צוזאַמענפאָר וועלכער איז פאָרגעקומען אין האַנטווערקער־פארבאַנד נאַלעווקעס נומער 2, זענען מיר באַגיסטערט געוואָרן פון דער גרויסער צאָל דעלעגאַטן, כמעט פון גאַנץ פוילן. אויב איך האָב נישט קיין טעות, זענען געווען איבער 1200 דעלעגאַטן. מיר האָבן דערזען פאר זיך א גרויסע מאַסע פארהאַרעוועטע פאָלקסיידן, וועלכע זענען געקו־מען אַרגאַניזירט. אויף צו לכּבעים די וואָס ווילן דעם האַנטווערקער אָפּשוועכן, אז ער זאָל מוזן פארמאַכן זיין וואַרשטאַט אַדער פּא־בריקל, ליגט אויף אים א חוב אַנצוהייבן באַפעסטיקן און פאר שטאַרקן געאייניגט זיַינע פאָזיציעס. דער יִידישער האַנטווערקער האָט דערפילט די אחריות, אז ער מוז און דאַרף זיַין געבונדן מיטן ארומיקן לעבן, דאַרף אַרײַנדרינגען אין די טיפענישן פון דעם יִידי־שן לעבן, אין אַלע זיַינע ליידן און פרייַדן, אין זיַין חורבן און אויפ־בוי, אויסקעמפן אָן אָרט פאר זיַינע עקאָנאָמישע און קולטורעלע פאָזיציעס. דערפאר איז די פאַראַנטוואָרטלעכקייט פון יעדן דעלע־גאט געווען אזוי גרויס, אז עס איז גאָר נישט אָפּצושאצן.

צום באַדויערן האָבן די רײַכערע, ציוניסטישע און אַסימיליר־טע האַנטווערקערס, דערשפּירנדיק אז זייער השפּעה אויפן צוזאַמענ־פאָר איז א קליינע, ענגומען זוכן מיטלען אז דער צוזאַמענפאָר זאָל אויפגעריסן ווערן. דאָס האָט זיך באַלד אַרויסגעוויזן בײַם עפענען דעם צוזאַמענפאָר. אויף פאָרזיצער זענען אַרויסגעשטעלט געוואָרן 2 קאַנדידאַטן: נח פרילוצקי און יצחק גרינבוים. צוויי טעג איז אַנ־געגאַנגען דער קאַמף צווישן בייַדע פאַרטייען. זייער קעמפעריש איז געווען די פאָלקסיסטישע גרופּע און געזיגט האָט די קאַנדידאַטור פון נח פרילוצקי. די ציוניסטישע גרופּע, דערזעענדיק די גרויסע בא־גייסטערונג וואָס האָט אַרויסגערופן בײַ די דעלעגאַטן דער פאָר־זיצער, ווי אויך דאָס פראָקלאַמירן דעם נײַ־אויסגעווייַלטן צענט־ראַל־קאָמיטעט, וועלכער איז באשטאַנען פון א פאָלקסיסטישער מער־הייט, האָט ענגומען זוכן הינטערוועגן כדי צו צעברעכן די צענטרא־לע, דורך צונעמען די גרויסע הילף וואָס דער „רושאַינט" האָט אין יענער צייט געגעבן דעם האַנטווערקער־פארבאַנד. אָבער די שטאַר־קע פראַקטאַסטן פון דער גרויסער צאָל האַנטווערקער־פאַראיינען האָבן אָפּגעשראָקן די ציוניסטן, און דער צענטראַלער האַנטווערקער־פארבאַנד פון נאַלעווקעס 2 איז פאקטיש געוואָרן דער וואָרטזאָגער פון יִידישן האַנטווערקער פון גאַנץ פוילן. די פראָווינץ האָט אויס־געפירט אַלע באַשלוסן וואָס זענען געקומען פון דער צענטראַלע.

דער צענטראַלער האַנטווערקער־פארבאַנד האָט באַקומען דעם הורטאַיינקויף פון רוישטאָפּן, געשאפן קאָאָפּעראַטיוון אויף פונאַנ־דערצוטיילן די רוישטאָפּן אין אַלע זיַינע אָפּטיילונגען, ארגאַניזירט לייַקאָסעם אויף דער פראָווינץ מיט א האַנטווערקער־באַנק אין וואַרשע, וואָס האָט געשטיצט די לייַקאָסעם. דער „רושאַינט" איז געקומען צו הילף דער האַנטווערקער־באַנק א דאַנק דער אינטער־וועניץ פון נח פרילוצקי, וואָס איז געווען אין אמעריקע באַלד נאָך דער מלחמה. די לייַקאָסעם זענען מיט דער צייט פארוואַנדלט גע־ווארן אין בענק, וועלכע האָבן באַדינט און געהאָלפן טויזנטער האַנטווערקערס פעסט אוועקצושטעלן זייערע פאַבריקלעך און ווער־שטאַטן.

דער האַנטווערקער־פארבאַנד האָט אויך ארויסגעגעבן א וואָכן־בלאַט מיטן נאָמען „האַנטווערקער" וואָס האָט ארומגענומען דאָס גאַנצע האַנטווערקער־לעבן און זיַין אָרגאַניזאַציע.

בײַ די 2טע סיימוואָלן איז דער האַנטווערקער־פארבאַנד גע־גאַנגען גאַייניקט מיט א ליסטע פון דער פאָלקספאַרטיי און חיים ראַסנער, דער פאָרזיצער פון האַנטווערקער־פארבאַנד, איז אויסגע־ווילט געוואָרן אלס סיים־דעפוטאט. אזוי האָט דער יִידישער האַנט־ווערקער און קליינער בעל־מלאכה מיט אייגענע אָרגאַניזירטע כו־חות פארפעסטיקט זיַינע ווירטשאפטלעכע, געזעלשאפטלעכע און

קולטורעלע פֿאָויציעס. ער האָט בריט צעשפּרייט זײַנע פֿליגל און אליין געזוכט צו לייזן זײַנע אָנגעוויטיקטע פּראָבלעמען, וואָס זענען דאָן אָנטשטאַנען מיט זייער גאַנצער שארפקייט און פּארנעם. דאָס האָט זיך באַוונדער געמערקט בעת די וואַלאַקציעס צום סיים, שמאַטראַט און קהילות וואַלן. צוליב די גזירות גראַבסקי, וואָס האָבן געבושעוועט אויף דער יידישער גאַס און האָבן וואָס א טאָג שוועדער געמאַכט דאָס יידישע עקאָנאָמישע לעבן אין פּוילן, איז די עמיגראַציע פון יידישן קלייגבירגערטום שטאַרק אויסגעוואַקסן. אבער ביז 1927 בין איך געשטאַנען בײַ דער ארבעט אין די רייען פון יידישן קלייגבירגערטום, האַנטווערקער און קלייגהענדלער און אלס פאַלקיסט צוזאַמען מיט זיי געשאַפן, געבויט דאָס קולטור־לעבן, מיטגעקעמפט אין אלע זייערע אונטערנעמונגען, קולטורעלע, עקאָנאמישע און געזעלשאפטלעכע. ס'זענען שוין אוועק יאָרן און יאָרן פון יענער צײַט, ס'איז געקומען דער ווילדער מלחמה־גרויל, די וועלט־משוגעת פון נאַצי־פאַשיזם, די אוממענטשלעכע לײדן און פײַן פון די אומשולדיקע מיליאָנען יידישע לעבנס וואָס זענען געוואָרן קרבנות פון דעם אומזינקן פאַשיסטישן שפּיל. קיין פּאַרטיזענטפערונג וועט דעם פּלעק נישט אָפּרייניקן, ביז דער גאַנצער פאַשיזם און אַנטיסעמיטיזם און אלע מלחמה־צינדער וועלן פארניכטעט ווערן! זאָל דאָס געשריבענע בלײַבן לזכרון לדורות, ווי א מצבה פאַר די טײַערע, הארעפאשנע פּאָלקסיידן, וועלכע האָבן אזוי שיין געלעבט, געקעמפט און געשאפן יידיש לעבן, ביז א בייזער שטורעמווינט האָט אלץ מיט דעם וואָרצל אַרויסגעריסן. איך וועל פאַרענדיקן מיט די ווערטער:

„חבל על דאבדין ולא משתכחין..."

ערב ראש השנה ה"תשי"ג, סעפטעמבער 1953.

יונתן גרינבוים (ישראל)

מיינע זכרונות וועגן דער וואַרשעווער יידישער יוגנט

אין זכרון האָט זיך מיר אײַנגעקריצט א סילוועסטער־נאַכט אין דער ווײַנוגג פון די ראָזענוואַלדס אין ווארשע. זייערע קינדער שוין דערוואַקסענע, א ברודער און א שוועסטער — ער א שילער פון 7טן קלאַס, זי פון 5טן — האָבן באַקומען א דערלויבעניש פון די על־טערן אײַנצוקערדענען א סילוועסטער־אָוונט אין דער היים. די על־טערן אליין זענען אַוועק זיך ווײַלן און האָבן געזאָלט ערשט צוריק־קומען פאַר טאָג.

ס'האָבן זיך פאַרזאַמלט עטלעכע צענדליק יינגלעך און מיידלעך וואָס האָבן זיך אויסגעזוצט אין עסצימער, טייל אויף בענק־לעך און די איבעריקע פֿשוט אויפן פּאָל. א מאַדנע פאַרווײַלונג איז דאָס געווען אָן מוזיק און אָן טענץ! איינער פון די פאַרזאַמלטע האָט גערערט און אַלע האָבן זיך אויפמערקזאַם צוגעהערט. דאָס איז גע־ווען די ערשטע אַלגעמיינע קאָנפערענץ פונעם „פאַרבאַנד פון דער סאָציאַליסטישער יוגנט פון די וואַרשעווער מיטלשולן". דער פאַר־קירצטער נאָמען איז געווען „זמ"ס" (זוויאַנזעק מלאַדזשעזשי סא־ציאַליסטיטשנעי)".

דער זמ"ס איז אַנטשטאַנען אויף וויפיל איך געדענק אין יאָר 1926. ס'האָבן אים געגרינדעט אַוועקגעאַנגענע פון השומר הצעיר אין יאָר 1925, וועו ס'איז דאָרט פֿאַרגעקומען א שפּאַלטונג און עטלעכע הונדערט מיטגלידער האָבן פֿאַרלאָזט די אַרגאַניזאַציע. די מערהייט פון זיי זענען אַוועק צו די קאָמוניסטן און בלויז קלייַנע גרופּעס זענען אריבער צו די לינקע פּועלי ציון און אפילו צו די אנארכיסטן.

דער השומר הצעיר האָט אָנגעהויבן ווערן טעטיק אין קאָנ־גרעס־פּוילן באַלד נאָך דער ערשטער וועלט־מלחמה. דאָס איז געווען אַן „אַלגעמיין־נאַציאָנאַלע" יוגנטלעכע סקויט־אַרגאַניזאַציע מיט א שטאַרק פאַרנעפּלטער אידעאָלאָגיע. איז בײַ דער יוגנט געווען דער אויסדרוק פון בונטאַרישקייט קעגן דער יידישער ווירקלעכקייט. דער וואַרשעווער השומר הצעיר האָט געהאַלטן אַז ער איז אַן אַלגעמיינע באַוועגונג פון דער יידישער יוגנט, און אַז די יוגנטלעכע גופא וועלן זיך אויסאַרבעטן אַן אייגענעם וועלט־באַנעם. די יוגנט־אַרגאַניזאַציע דאַרף דעריבער זײַן אומאָפּהענגיק.

דער השומר הצעיר האָט זיך אָנטוויקלט אונטערן אײַנפֿלוס פון 2 אידעאָלאָגיעס: פון איין זײַט דער ציוניזם, און דער עיקר דער ראַמאַנטיזם פון די פֿאַלעסטינער חלוצים און די מיטגלידער פון דער יידישער זעלבשוץ־אַרגאַניזאַציע „השומר"; און פון דער אַנדערער זײַט —די אידעאָלאָגיע פון דער דײַטשער יוגנט־באַוועגונג, די ראָ־מאַנטיק פון יוגנטלעכער פרײַנדשאַפט, די מרידה קעגן דעם על־טערן דור, דאָס זוכן נײַע וועגן.

אין די 20ער יאָרן איז די יידישע יוגנט אין פּוילן מאַסנווײַז אַרײַנגעטראָטן אין די רייען פון השומר הצעיר, ספּעציעל די שול־יוגנט. די אידעאָלאָגיע פון דער ראָזיקער באַוועגונג איז טאַקע גע־ווען א פאַרנעפּלטע אָבער איר שטרעבונג צו עפּעס נײַס און די לאָ־זונג פון אידעישער זעלבסטשטענדיקייט האָבן פּולשטענדיק אויס־געדרוקט דעם געדאַנקן־גאַנג פון דער יידישער יוגנט און דער עיקר פון דער שוליוגנט.

די אלטע יידישע וועלט האָט זיך געהאַלטן אין צעפאַלן, די אלטע יידישע באַשעפּטיקונגען האָבן זיך אײַנגעשרומפּן פון יאָר צו יאָר. די יידישע קרעמלעך, די בעל־מלאכהשע וואַרשטאַטן האָבן זיך נעראַנגלט מיט די לעצטע כוחות קעגן אומקום. די יידישע יוגנט האָט נישט געקענט גיין אויף די פון הונדערטער יאָרן אויסגעטראָ־טענע וועגן פון זייערע טאַטעס, זיידעס און עלטער־זיידעס, אין דעם נוסדריקן באַקראָט־קרעמל פון די עלטערן האָט די יוגנט נישט גע־האָט וואָס צו טאָן. די ענדעקיש־סאַנאַטאָרישע מלוכה האָט נישט געגעבן דער יידישער יוגנט קיין שום פערספּעקטיוו. אין אזא פּויל איז פאַר די יידן נישט געווען קיין שום צוקונפט. ס'איז פאַר זיי נישט געווען קיין פּלאַץ נישט אין די פאַבריקן, נישט אין די קויל־גרובן און אויך נישט אין די רעגירונגס־אַמטן אָדער אויף מוניצי־פּאַלע שטעלעס. איז דעריבער נישט קיין וווּנדער וואָס אין אזעלכע באַדינגונגען האָט א שטאַרקער אידעאַלאַגישער אויפּברויז אַרומגע־כאַפט די יידישע יוגנט און טויזנטער יינגלעך און מיידלעך האָבן ערנסט געמוזט דאָס „זוכן נײַע וועגן מצד דעם השומר הצעיר". זיי האָבן געזוכט דעם אמת אוך די בעסטע פון זיי האָבן אים געפונען אין מאַרקסיזם. מיט דער צײַט איז דער מאַרקסיזם געוואָרן א בא־שטאַנדטייל פון דער שומרישער דערציונג. די שומרישע אידעאָלא־גיע האָט זיך באַזירט אויף דרײַ ריכטונגען: ציוניזם, מאַרקסיזם און די אידעאָלאָגיע פון דער דײַטשער יוגנט־באַוועגונג. דאָס אַנ־שפּאַרן זיך אויף דרײַ סתירותדיקע אידעאָלאָגיעס האָט געמוזט אונטערבראָכן דעם גלײַכגעוויכט פון השומר הצעיר און דערפון האָבן זיך טאַקע נענומען די אָפּטע שפּאַלטונגען. וואָס א מאָל האָבן גרעסערע צאָלן מיטגלידער פאַרלאָזט די רייען פון דער אַרגאַניזא־ציע, אַנטלויפנדיק פון דער אזוי גערופענער „טראַגישער סתירות־דיקייט" פון השומר הצעיר.

טראַגיש איז דעמאָלט בכלל געווען דאָס יידישע לעבן אין פּויל. הונדערטער טויזנטער יידן האָבן באַלאַגערט די פאַלעסטינע־אַמטן, וועלנדיק זיך באַפרײַען פון די פאַרפאַלגונגען און אָנהייבן א נײַ לעבן אין ארץ־ישראל. און אין דעם אויסגעחלומטן לאַנד איז צו די עקאָנאָמישע קריזיסן צוגעקומען בלוטיקע אומרוען און דער־צו האָט די ענגלישע קאָלאָניאַלע רעגירונג וואָס א מאָל מער באַגרע־נעצט די אימיגראַציע קיין ארץ־ישראל.

אין 1928 גרייט זיך די סאַנאַציע־רעגירונג צו פּײַערן דאָס ער־שטע יאָרצײַטדיק פון פּוילנס אומאָפּהענגיקייט. אַלע וואַרשעווער שולן דאַרפן שיקן דעלעגאַציעס מיט בלומען און באַגריסונגען צום בלוטיקן פאַשיסטישן דיקטאַטאָר פון לאַנד — פּילסודסקין. יעדער שילער אָנהייבנדיק פון פערטן קלאַס, דאַרף אונטערשרײַבן א דאַנק־אַדרעס צו פּילסודסקין, וואָס די דעלעגאַציע וועט איבערגעבן אויי־נעם פון זײַנע אַדיוטאַנטן.

אין דער מיטלשול פון פרוי פּרילוצקי איז גראָד א הפּסקה און די שילערינס פון צווייטן און דריטן שטאָק פאַרלאָזן דעם קלאַס לויפנדיק איבער די טרעפּ מיט יוגנטלעכן געטומל. אָבער וואָס נעב־טער זיי קומען צום אַרויסגאַנג אַלץ געדיכטער וווערט דער עולם יוגנטלעכע. נישט בלויז חברטעס פון דער שול, נאָר אויך עפּעס א גרופּע שילערס פאַרשטעלן דעם אַרויסגאַנג און באַמײַען זיך אויפ־צוקלערן די חברטעס וועגן עפּעס אַן ענין וואָס ווײַזט אויס צו זײַן גאַנץ וויכטיק. דערווײַל וווערן אַלע טרעפּ אָנגעפּילט פון די דער־שטויגטע שילערינס, אין דערוואַרטונג פון עפּעס אַן אויסערגעווײַ־לעכער געשעעניש. פּלוצלינג באַווײַזט זיך אין דער הייך א שילער

פון א יאָר 16 מיט א קינדיש פּנים וואָס איז בלאָס פון שרעק און עמאָציע. ער הייבט אָן צו רעדן און זײַן שטים ווערט אלץ דריי־טער און שטאַרקער:

חברטעס! דער בלוטיקער פּויליישער פּאשיזם ווייל, מיר זאָלן באַדאַנקען זײַן נישט וויניקער בלוטיקן פּירער, דעם העלד פון יאָב־לאַנגע, פּילסודסקין. פּאַר וואָס זאָלן מיר אים דאַנקען? פּאַר דער אלץ וואַקסנדיקער עקאָנאָמישער אומזיכערקייט? פּאַר אונדזער צע־טראָטענע יוגנט? פּאַר אונדזער צוקונפט אָן שום האָפענונג? פּאַרן „נומערום קלאוסום" אין די אוניווערסיטעטן? די רעגירונג און איר אָנפירער פּאַרלאַנגען אונדזער בלוט! זיי גרייטן א מלחמה קעגן רא־טן־פּאַרבאַנד, קעגן דער ערשטער מלוכה פון אַרבעטער און־פּויע־רים. דערפּאַר טרײַבן זיי אונדז אײַערע חברים, צו מיליטעריש אי־בונגען. נידער מיט דער פּאשיסטישער רעגירונג פון נויט און קריג! נידער מיט פּילסודסקין! קיין אײַנע פון אײַך וועט נישט אונטער־שרײַבן דעם דאַנקאַדרעס צו פּילסודסקין! זאָל לעבן דער פּאַרבאַנד פון דער סאָציאַליסטישער יוגנט!"

דער מיטינג האָט זיך פּאַראַנדיקט און דער רעדנער איז גלײַך פּאַרשווונדן. די איבערראַשטע שילערינס צעגייען זיך און רעדן אַרום דעם ענין וואָס דער רעדנער האָט באַהאַנדלט.

א מאַדנע אָרגאַניזאַציע איז געווען די זמ"ס (זעט־עם־עס). אַנגעהויבן האָט זי זיך פון קרײַזלעך צו שטודירן מאַרקסיזם, אָבער די מאַרקסיסטישע לערע מיינט נישט צו באַנוגענען זיך מיט בלויז ביכער און דערפּאַר האָט די אָרגאַניזאַציע געראָפן צו מעשים. די אָרגאַניזירטע יוגנט פון די מיטלשולן פירט אָן אַן ענערגישע און אלזײַטיקע טעטיקייט. הונדערטער שילערס פון די העכערע קלאַסן פּאַרדינען אויף זייער אויסקום דורך געבן לעקציעס. די זמ"ס אָר־גאַניזירט דעריבער א פּאַרבאַנד פון קאָרעספּעטערס. דער ענערגי־שער קאַמפּיין קעגן „באַדאַנקען" פּילסודסקין האָט דערפּירט דערצו, אז הונדערטער שילערס האָבן נישט קוקנדיק אויף די דראָגנען און טעראָר זיך אָפּגעזאָגט צו חתמנען דעם „אָדרעס". די שול־פּאַרוואַל־טונגען וואָרפן ארויס די „אָנפּירערס" און אין די שולן ברעכן אויס שטרײַקן. אין יאָר 1929 שאָפט אָפּ דער וואַרשעווער מאַגיסטראַט, צוליב אײַנשפּאָרונג, די ביליקע טראַמווײַ־ביליעטן פּאַר שילערס. אין די שולן הייבט זיך דאָן אָן א מעכטיקע פּראָטעסט־באַוועגונג. א דעמאָנסטראַציע פון א סך הונדערטער שילערס מאַרשירט צום מאַגיסטראַט.

אין דער זמ"ס האָט געהערשט אָן אײַזערנע דיסציפּלין און דאָס האָט זיך ספּעציעל אַרויסגעוויזן אין שײַכות מיט די פּאַרגעקו־מענע דעמאָנסטראַציעס, באַזונדערס די פון ערשטן מײַ. די ערשטע מײַ דעמאָנסטראַציעס זענען שוין פון לאַנג א וואַרשעווער טראַדי־ציע. אין דעם ענדעקישן און סאַנאַציע־פּויל־ן זענען דעם ערשטן מײַ ארויס אין די וואַרשעווער נאַסן צענדליקער טויזנטער אַרבעטער, נישט נעקוקט אויף דעם וויל־דן טעראָר פון דער פּאָליציי און די פּאשיסטישע באַנדעס. אין די דאָזיקע דעמאָנסטראַציעס שפּאַנען אָפּטל בײַ אָפּטל מיט די אַרבעטער די מיטגלידער פון זמ"ס. דעם ערשטן מײַ 1926 האָט זיך גענאָמן בלוט אויף די וואַרשעווער נאַסן. א גרויסע מאַסע דעמאָנסטראַנטן האָט זיך פּאַראַמלט אויפן טעא־טער־פּלאַץ אונטער די פענער פון די קאָמוניסטן.

נאָך די רעדעס האָבן די פּעפּעאַסישע גרופּעס פּאַרלאָזן דאָס טעאַטער־פּלאַץ אָבער זייער „באַיוווקע" האָט דורך אן אומדערוואַרטן מאַנעוור פּאַרנומען אלע אַרויסגענג פון טעאַטער־פּלאַץ און מיט רע־וואָלווערן אין הענט געצווונגען די קאָמוניסטן צו בלײַבן אויף די ערטער. פּלוצלינג האָבן פון די אַרומיקע נאַסן זיך באַווײַזן אַנענטן פון דער נעהיים־פּאָליציי וואָס האָבן צוזאַמען מיט דער „באַיוווקע" פון פּפּ"ס נעעפנט א העפּטיק פײַער אויף די קאָמוניסטן. ס'זענען דאָן נעפאַלן א סך טויטע און נאָך מער זענען אַרוים פּאַרוווּנדעט. צוליב דעם דאָזיקן גרויזאַמען בלוטבאָד האָבן זיך דעם ערשטן מײַ 1927 צוגעשטעלט צו דער דעמאָנסטראַציע נאָר ווינציק מיטגלידער פון זמ"ס. דער וואַרשעווער קאָמיטעט פון זמ"ס האָט דאָן באַשלאָ־סן אַננצוסמען ענערגישע סאַנקציעס. די זמ"ס איז געווען אַרגאַני־זירט אויף דער באַזע פון שולקעמערלעך, אָדער ריכטיקער — קלאַס־קעמערלעך. אין אלע קעמערלעך הייבט זיך אָן א שטרענגען אויס־פּאַרשונג וועגן די סיבות פּאַר וואָס די מיטגלידער זענען נישט גע־קומען צו דער דעמאָנסטראַציע. וואָכן לאַנג האָט זיך געצויגן די אויספּאַרשונג און דער סוף איז געווען אז דער וואַרשעווער קאָמי־טעט האָט אָפּגעשטעלט פון דער מיטגלידערשאַפט כמעט א העלפט פון דער אָרגאַניזאַציע. די דאָזיקע סאַנקציע האָט נאָך מער פּאַר־שטאַרקט די דיסציפּלין פון דער זמ"ס, וואָס איז געווארן א מוס־טער פון אן אָרגאַניזאַציע מיט אן אײַזערנער דיסציפּלין.

ס'איז נישט קיין צופאל וואָס דווקא וואַרשע האָט די ערשטע אויפגעהויבן די קאַמפּאַניע קעגן די היטלעריסטישע מערדער. וואַר־שע איז די שטאָט פון רעוואָלוציאָנערע טראַדיציעס וואָס זענען געקומען צום אויסדרוק דורך מאַסן־אַרויסטריטן פון דער וואַרשע־ווער באַפּעלקערונג — אײַנשלײַפלעך די דאָרטיקע יידן — קעגן די אייגענע און פרעמדע אונטערדריקערס. אַזוי איז געווען בעת די אויפשטאַנדן פון 1830 און 1863, שפּעטער אין די העלדישע קאַמ־פּן פון ערשטן „פּראָלעטאַריאַט" פון וואַרינסקין, אין די באַוואָפנטע מאַניפעסטאַציעס פון 1905 ביז די עקשנותדיקע קאַמפּן קעגן די אייגענע רעגירונגען פון דער נײַער טאַרגאָוויצע, פון דער פּריציש־קאַפּיטאַליסטישער ענדעציע אין דער „פּילסודטשינע":

אין 1926 זענען פּאַרגעקומען וואָלן צום וואַרשעווער שטאָט־ראָט. די ליסטע פון אַרבעטער־אייניקייט, געשטיצט פון די קאָמו־ניסטן, איז געווארן געפּאַלט. די וואַרשעווער קאָמוניסטן האָבן פון דעסט וועגן אויפגעפּאַדערט די באַפּעלקערונג צו שטימען פּאַר די געפּאַלטע ליסטע און ס'האָבן פּאַר איר געשטימט 66.000 בירגער, ד"ה מער ווי פּאַר די לעגאַלע ליסטעם פון פּפּ"ס, בונד, „יידישן נאַציאָנאַלן בלאָק" און אַנדערע. צווישן די 66.000 שטימען זענען 25.000 געווען יידישע בעת דער בונד האָט באַקומען ווייניקער פון 18.000 שטימען.

די יידישע יוגנט אין וואַרשע האָט זיך אַקטיוו באַטייליקט אין די דעמאָלטיקע צאַלרײַכע קאָמוניסטישע מאַניפעסטאַציעס און דאָס האָט נישט איין מאָל געמיינט אײַנשטעלן דאָס לעבן. אזעלכע אַרויסטריטן האָבן געהאַרטעוועט די יידישע יוגנט, געמאַכט זיי מער אויסהאַלטעווידיק און מוטיקער. די מאַניפעסטאַציעס זענען פּאַרגעקומען אין שײַכות מיט די אינטערנאַציאָנאַלע טעג פון פּראָ־לעטאַרישן קאַמף, ווי דער ערשטער מײַ, דער ערשטער אויגוסט, דער טאָג געווידמעט דעם קאַמף קעגן מלחמה, דער אינטערנאַציאָ־נאַלער טאָג פון דער יוגנט אין סעפּטעמבער, דער 7טער נאָוועמ־בער, דער אינטערנאַציאָנאַלער פּרויענטאָג אין מארץ, און אנדערע. ס'זענען אויך פּאַרגעקומען מאַניפעסטאַציעס קעגן טעראָר פון דער רעגירונג, קעגן די קאָמוניסטישע פּראָצעסן, אָדער מאַניפעסטאַציעס פון ארבעטסלאָזע, צי אויך פון שטרײַקנדיקע ארבעטער. די פּא־ליציי האָט ווילד צעטריבן די דאָזיקע מאַניפעסטאַציעס, געשאָסן, געשלאָגן און אַרעסטירט.

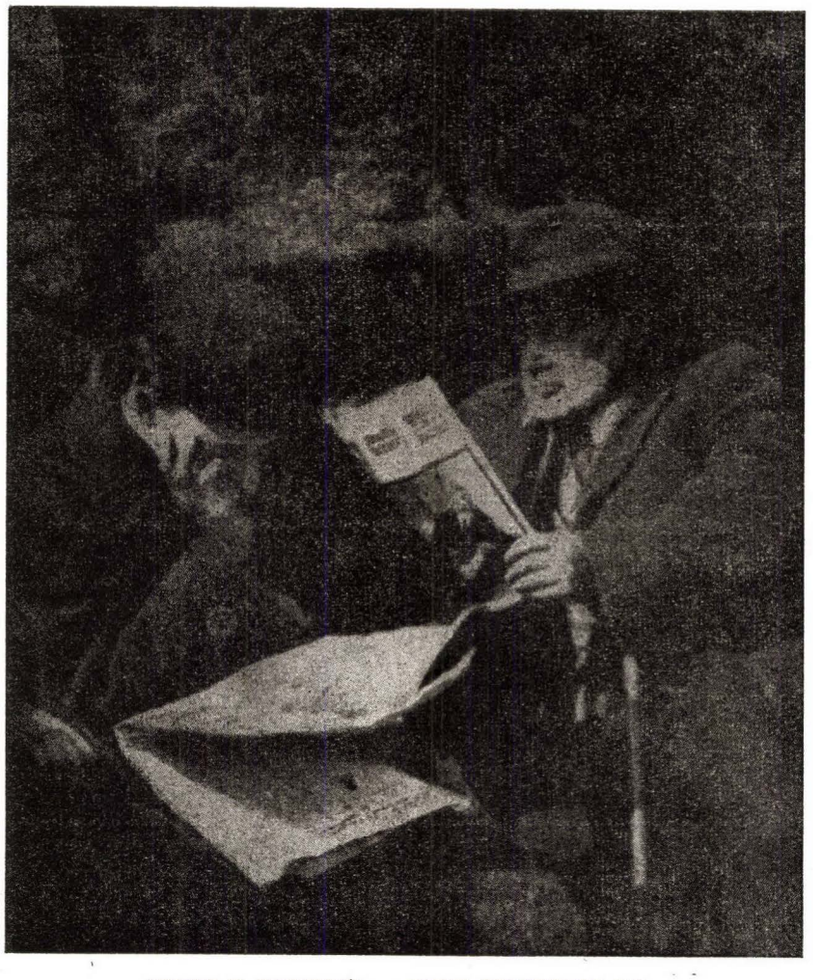
עטלעכע הונדערט ארבעטער מארשירן איבער לעשנע, יידן און פּאָליאַקן צוזאַמען. דאָס איז א קלאַרער באַווײַז אז ס'האַנדלט זיך וועגן א קאָמוניסטישער מאַניפעסטאַציע. איבער די מארשירער פלאַטערט א רויטער טראַנספּאַרענט מיט דער אויפשריפט „נידער מיט דער פּאשיסטישער רעגירונג". ס'איז דער ערשטער מײַ. די מארשירנדיקע איבער לעשנע זענען ארבעטער פון פּאַוואַנקזער רא־יאָן. פּלוצלינג באַווײַזט זיך הינטער די דעמאָנסטראַנטן אַן אָפּטײ־לונג רײַטער־פּאָליציי וואָס לאָזט זיך מיט אַנטבלויזטע שווערדן אויף די ארבעטער. אָבער צוקומענדיק נענטער האָט זי שוין פון דער דעמאָנסטראַציע נישט נעזען קיין שפּור. דער מיטן נאָס איז געווען אָפּגעלייקט. דערפּאַר זענען אָבער די טראָטוארן פול גע־וועזן מיט שפּאַציערערס. און א מאַדנע זאַך: אלע האָבן געשפּאַנט אין איין ריכטונג. די פּאָליציי ציט זיך באַלד צוריק אָבער ווי נאָר זי פּאַרשווינדט באַווײַזט זיך ווידער אויף דער נאַס א קאָמוניסטישע דעמאָנסטראַציע.

נישט אלע מאָל איז אָבער אזוי געשען! ס'האָט זיך אויך גע־טראָפן אז די פּאָליציי זאָל מיט די פערד ארויף אויפן טראָטואר און שלאָגן די פּאַרבײַגייערס אויף רעכטס און אויף לינקס, נישט אַרײַנגייענדיק דערין ווער ס'איז יא און ווער נישט קיין מאַניפעס־

טאַנט. אָפט האָט די פּאָליציי שוין פון ווײַטן געשאָסן אויף די דע־מאָנסטראַנטן און דעמאָלט איז דער ברוק פּאַרגאָסן געוואָרן מיט בלוט.

דאָס האָט אָבער נישט געשטערט די קאָמוניסטישע דעמאָנ־סטראַציעס און אַזוי האָט אָנגעהאַלטן יאָרן.

די יידישע יוגנט איז געוואָרן פּאַרהאַרטעוועט אין די דאָזיקע דעמאָנסטראַציעס און ס׳איז גאָרנישט קיין וווּנדער אַז ווען ס׳איז גענקומען דער מאָמענט פון העכסטן פּרוּוו, ווען דער טויט — דער שרעקלעכער טויט פון די הענט פון די היטלער־מערדערס — האָט געלויערט אויף יעדן יידֿ, האָט די וואַרשעווער יידישע יוגנט די ערשטע אויפגעהויבן די פּאָן פון אויפשטאַנד,* פון דעם אומפּאַר־געסלעכן העלדישן אויפשטאַנד אין וואַרשעווער געטא.



אין קראַשינסקיס גאָרטן — לייענענדיק אַ צײַטונג

דוויד דיאַמאַנט (פאריז)
לייסער פון דאָקומענטאַציע־צענטער
ביים „פאַרבאַנד פאר ווידערשטאַנד און
קעגנזייטיקער הילף“ (אוניאַן) פאריז.

מאַרטירערטום און גבורה פון ווארשעווער יידן אין שפאניע און אין פראַנקרייך

מיט געווער אין האַנט אויף די שלאַכטפעלדער פון שפאניע

די ערשטע פאַרמען פון אנטיפאשיסטישן באוואָפנטן קאמף ווו יידן האָבן גענומען א שטאַרק אקטיוון אַנטייל איז געווען אין שפאניע. אין אלע לענדער האָט אפגעקלונגען דער רוף פון פאר־פּיניקטן שפאנישן פאלק אויפצושטיין קעגן זיינע הענקער. א סך ווארשעווער, וועמען עס האָט גערופן דאָס געפיל פון שינאה צום פאשיזם און ליבע צו פרייהייט, האָבן דעם דאָזיקן רוף אויפגענומען און זיינען געלאָפן קעמפן אין שפאניע. אלע זיינען זיי געפאָרן דורך פראנקרייך. די יעניקע וועלכע זיינען געקומען דירעקט פון ווארשע זיינען אומפאַרמיידלעך דורכגענאַנגן דורך פאריז, בלייבנדיק דאָ א לענגערע אדער קורצערע צייט. נאָך דעם פאלן פון דער שפּאַניש־שער רעפובליק זיינען א טייל יידישע פרייהייטס־קעמפער צוריקגע־קומען קיין פראנקרייך, א צאָל פון זיי איז געבליבן פרייַ, אנדערע זיינען אינטערנירט געווארן אין פראנצויזישע לאגערן, דעפּארטירט געוואָרן קיין אפריקע אדער נאָר אויף טויט אין אוישוויץ. די רומ־פולע טראדיציעס פון די יידישע שלאַכטלייַט אין שפאניע זיינען אונטער דער דרייטשער אקופּאַציע פארגעוואַלט געוואָרן בייַ אנדערע באדינגונגען. די גרינדער פון דער ערשטער יידישער פּארטיזאַנען־איינהייט אין פאריז זיינען טאקע געווען פרייַערדיקע קעמפער פון דער באַטוויין־קאמפאניע און פון דער דאמבראָווסקי־בריגאדע. עס ציט זיך בכן די גאלדענע קייט פון מסירת־נפש און קאמפסווילן פון די פוילישע שטעט און שטעטלעך, מיט דער הויפטשטאָט ווארשע אין דער שפּיץ, דורך דעם שפאנישן אומאפהענגיקייטס־קריג ביז די העלדישע מעשים אונטער דעם נאַציסן שטיוול בעת דעם צווייטן וועלטקריג. און לויט אונדזער מיינונג איז ריכטיק צו דער־מאָנען אין די ראָמען פון אונדזערע מעגלעכקייטן, די יעניקע ווארשעווער, וועלכע האָבן זיך אויסגעצייכנט אין שפאניע.

די ערשטע יידישע קעמפער וואָס זיינען פריוויליק געפאָרן קיין שפאניע זיינען געווען פון פאריז (זינט די ערשטע טעג פון קריג). נאָך איידער עס זיינען נעגרינדעט נעוואָרן די אינטערנאַציאָ־נאלע בריגאדעס (14טער אקטאָבער 1936) האָבן זיך געצויגן אהין קלענערע אדער גרעסערע גרופּעס פריוויליקע יידן און פּאָליאקן. א טייל פון זיי האָבן געקעמפט אין די מיליטעריישע איינהייטן „ערנסט טעלמאן“, „עדגאר אנדרעי“, „ראקאשי“, „טשאפּאיעוו“. אפילו אין דער איטאַליענישער „גאריבאַלדי“־איינהייט האָט מען נעטראָפן פוילישע יידן. אבער די וויַט גרעסטע מערהייט איז ארײַן אין דער דאָמבראָווסקי־קאמפאניע, וועלכע איז א דאנק דעם צו־פלוס פון פּאָליאקן, יידן און אוקראַיִנער אויסגעוואקסן צו א בא־טאליאן און נאָך דעם צו א בריגאדע.

אויך שפּעטער וועו זיינען עס זיינען אנטשטאנען אנדערע פוילישע איינהייטן ווי „וורובלעווסקי“, „מיצקעוויטש“ א״א, איז די „דאָמ־בראָווסקי“ געווען די וויכטיקסטע בריגאדע. אין איר שוים איז אויסגעוואקסן, האָט זיך אנטוויקלט און זיך אויסגעצייכנט מיט אירע העלדנטאטן די באַטוויין־קאמפאניע. דער מוט פון די פּאָליאקן און יידן און בכלל פון אלע אירע קעמפערס האָט בארימט געמאכט די דאָמבראָווסקי־בריגאדע ווי די בעסטע פון אלע אינטערנאַציאָ־נאלע בריגאדעס.

דער חשובער מחבר פון דער דאָזיקער וויכטיקער מיט־ארבעט שרייבט אין זיין אַרײַנפיר־וואָרט אַז ר׳איז דאָ נישט אויסן געווען צו געבן אַ סינטעטישע ארבעט וועגן די וואָר־שעווער אין פראַנקרייך וי וועגן עפעס אַ העמאַגראַפישער אייגהייט. ער האָלט אַז אין דער ווירקלעכקייט קען נישט זיין קיין שום רייד וועגן געאַגראַפישע, עקאָנאָמישע אדער אַנדערע פאַקטאָרן וואָס זאָלן פאַרבינדן די אויסגעוואַנדערטע וואָרשע־ווער אין נייעם לאַנד וווּ זיי האָבן זיך באַזעצט.

„ס׳איז אמת — שרייבט ער — אַז אייגנווינער פון אַ סך שטעט און שטעטלעך האָבן אין פראַנקרייך געשאַפן לאַנדס־מאַנשאַפטן מיט באַשטימטע צילן, אָבער די דאָזיקע מעגטשן זענען שוין לכתחילה געווען סאַרבינדן צווישן זיך מיט פעדעם פון פרייַנדשאַפט, קוריבהשאַפט אדער, צום וויניקסטן, דורך קאַנטשאַפט צווישן זיך און אפילו פון די עלטערן און זיידעס“.

אָבער דאָס איז נישט געווען חל אויף די וואַרשעווער.

„זייער כאַראַקטעריסטיק, וויַ פון אייגנווינער פון יעדער גרויסער שטאָט, איז אַז זיי קענען אָפווויינען אין זעלבן הויז יאָרן און זיך נישט קענען. אין פראַנקרייך, און באַזונדערס אין פאַריז, האָבן די וואַרשעווער זיך געקענט געפינען אין זעלבן פאַך, זיין טעט־ק אין זעלבן פּראָפעסיאָנעלן סאַראיין אדער קול־טור־אינסטיטוציע און נישט וויסן צו מאָל אַז זיי זענען פון דער זעלבער שטאָט. אַפילו די ספעציפישע אויסשפּראַך פונעם וואַרשעווער האָט זיך דאָ אין געמישטן יידיש פון פאַרשידענע געגנטן געענדערט“.

די געשיכטע פון העלדישן קאמף און טראַגישן אומקום פון די וואַרשעווער אין פראַנקרייך — האָלט דער מחבר — איז בלויז אַ טייל פון דער געשיכטע פון גאַנצן פראַנצויזישן ווידערשטאַנד־קאמף און מאַרטירערטום און דעריבער וועט ער בלויז געבן „טיפן פון וואַרשעווער יידן אין פראַנצויזישן ווי־דערשטאַנד־קאמף, עפּיזאָדן, געשעענישן און פאקטן אין דער געשיכטע פון דער דייטשער אקופּאַציע, בייַ וועלכער די וואַר־שעווער האָבן געשפּילט אַ וויכטיקע ראָלע“.

דער מחבר וויזט אָבער אַן אַז די באַטייליקטע וואַרשעווער אין דער רעזיסטאַנס זענען געווען פון דעם זעלבן עלעמענט — און אפט אויך די זעלבע פערזאָנען — וואָס האָבן מיט עטלעכע יאָר פריער געקעמפט העלדיש אויף די שלאַכטפעלדער פון שפאניע. הערייבער הייבט ער אויך אַן זיין אַרבעט מיט שילדערונגען פון יענער גרויסער אפאפּיע וווּ די בעסטע פון דער מענטשהייט זענען געקומען צו הילף דעם אינטער־נאַציאָנאַלן פאשיזם.

דער חבר דויד דיאַמאַנט האָלט — און מיט רעכט — אַז ס׳איז אוממעגלעך אַז אין „פנקס וואַרשע“ זאָלן נישט דערמאָנט ווערן די העלדן און מאַרטירער פון וואַרשעווער אין פראַנק־רייך און ער איז זיכער אַז די אַלע וויייטער אַרויסגעבראַכטע פאקטן וועלן מיט זייער אויטענטישקייט, פינקטלעכקייט און היסטאָרישער באַדייטונג אַרויסרופן שטאָלץ ביי די לעבן גע־בליבענע וואַרשעווער“ און אַז „הער העלדישער ביישפּיל פון די זין און טעכטער פונעם שטאָלצן וואַרשע וועט פאַר יעדן קענען לויכטן אין זיין קאמף פאַר מענטשלעכער פרייהייט און סאָציאַלער גערעכטיקייט“.

אין וואַרשע גופא האָבן טויזנטער ארבעטער געלעבט צו פֿאַרן קיין שפּאַניע. אָבער צוליב דעם רעאַקציאָנערן סאַנאַציע־רעזשים איז עס די ערשטע צייט געווען אוממעגלעך. ערשט אין יאַנואַר 1937 פֿאַרט אַפּ פון וואַרשע די ערשטע גרופּע פון 50 פרײַוויליקע, צווישן וועלכע עס האָבן זיך געפונען יקותיאל (קאַרלע) גוטמאַן, דער שפּעטערדיקער ערשטער קאָמענדאַנט פון דער באַטוויין־קאָמפּאַניע — ברוך ניסנבוים, אילוּ שאַפּירע, יוזשעק מאַזעל (פון ווילנע). צוזאַמען מיט זיי, אָבער צעטיילט אין קלענערע גרופּעס, זענען אויך ארויסגעפֿאָרן: מאושעל שאַרל, כילעק שרעגע, איגנאַץ פּאַטאַשמאַן, אברהם רײַטער, (נעפּאַלן ווי דער לעצטער קעמפּער פון די אינטערנאַציאָנאַלע בריגאַדעס). עס איז אוממעגלעך אָפּצוגעפינען אַלע וואַרשעווער וואָס זענען געקומען פון זייער היים־שטאָט, אָדער פון פּאַריז, בעלגיע, פֿאַלעסטינע צי פון די אַמעריקאַנער לענדער. פֿיל פון זיי האָבן זיך געוואַלגערט וואָכן און חדשים אין תפיסות און בײַ די גרענעצן ביז זיי האָבן דערגרייכט זייער ציל. מיר וועלן זיך באַנוגענען מיט דערציילן עפּעס וועגן די וואָס זענען אונדז באַקאַנט. זאָלן דורך זיי פֿאַרהייליקט ווערן די אומבאַקאַנטע סאָלדאַטן, די נאָמענלאָזע העלדן וואָס זענען געקומען פון וואַרשע קעמפן קעגן אינטערנאַציאָנאַלן פֿאַשיזם אויף די שפּאַניש שלאַכטפֿעלדער.

סעפּטעמבער קיבשעוובים, געבוירן אין בלוינע לעבן וואַרשע אין 1904, האָט אָבער געלעבט און געקעמפט אין וואַרשע. ער איז געווען זייער אַקטיוו אין דער קאָמוניסטישער פּאַרטיי און אין דער פֿראָפּעסיאָנעלער באַוועגונג פון טעקסטיל־סינדיקאַט.

אין פּאַריז איז סעפּטעמבער געווען באַקאַנט אויפן בעלוויל ווי דער סעקרעטאַר פון דער ארטיקער סעקציע פון דער „רויטער הילף".

קיין שפּאַניע איז סעפּטעמבער געקומען גלײַך נאָכן אויסברוך פון קריג, ער האָט געקעמפט אין „ליבערטאַד" נאָך פּאַרן גרינדן די אינטערנאַציאָנאַלע בריגאַדעס. ער וועלט אין ניכן קאָמיסאַר פון דער ערשטער קולן־וואַרפּער־קאָמפּאַניע. ער ווײַזט ארויס גרויסע מיליטעריש פּעקיקייטן און שטײַגט כסדר: צו ערשט קאָמיסאַר פֿאַר די קאַדערס (א גענויסע צייט אין דער באַטוויין־קאָמפּאַניע), דערנאָך קאָמיסאַר פון דאָמבראָווסקי־באַטאַליאָן און צום סוף שטאַבס־פיציר פון 15טן קאָרפּוס.

אינטערניט אין לאָגער נירם, איז ער דער פֿאַליטישער פֿאַראַנטוואַרטלעכער פון דער אומלעגאַלער ארגאַניזאַציע. ער האָט זיך אָבער ארויסגעריסן פון לאָגער און מיר טרעפֿן אים שפּעטער ווי איינעם פון די גרינדער פון דער יידישער פּאַרטיזאַנען־אַפּטיילונג, וווּ ער שפּילט די וויכטיקסטע ראָלע. ער וועלט ארעסטירט אויף זײַן קאָמפּאַסטן, דעפּארטירט און דערמאָרדעט.

אין סעפּטעמבער 1936 איז מיט א גרופּע פון 10 פּאַריזער אַקטיוויסטן פון די ארבעטער־ארגאַניזאַציעס מיטגעפֿאָרן דער דינאַמישער ראָמאַן לעשטש. שוין אויפן וועג, קלעטערנדיק אויף די פּירענעען, האָט ער אַנימירט זײַנע חברים צו גיין דורכוים אין דעם דאָמבראָווסקי־באַטאַליאָן. זיי אַלע זענען געווען מוטיקע קעמפּער. לעשטש איז פֿאַרוואונדעט געוואָרן. אין דער צייט פון דער נאַציסישער אָקופּאַציע האָט ער געהערט צו די קאָמפּגרופּעס פון דער „אוניאָן" אין ליאָן, איצט איז ער אין וואַרשע.

ט. עלסקי (אמתר נאָמען לייבל טראָיאַנאָווסקי), געבוירן אין וואַרשע אין 1909, איז אין פּאַריז געווען אַקטיוו אין יידישן ארבעטער־ספּארט־קלוב „יאַסק" און שטענדיקער קאָרעספּאָנדענט פון „נײַע פרעסע".

ווען ער פֿאָרט מיט די יאַסקיסטן אין 1936 קיין שפּאַניע אויף דער ספּארט־אָלימפּיאָדע און עס ברעכט אויס דער פֿראַנקיסטישער אויפשטאַנד בלײַבט עלסקי אַלס קאָרעספּאָנדענט און שיקט איבער העכסט אינטערעסאַנטע רעפּארטאַזשן פונעם פראָנט.

שפּעטער, ווען די „נײַע פרעסע" האָט שוין 4—5 ספּעציעלע שליחים אויף די פראָנטן פון שפּאַניע, איז נאָך עלסקי איינער פון די וועמענס ארטיקלען ווערן איבערגעדרוקט פון „נײַע פרעסע" אין די יידישע צײַטונגען אין ראָטן־פֿאַרבאַנד, אַמעריקע און אַנדערע לענדער.

עלסקי איז אין 1942, בעת א דעפּארטאַציע, אראָפּגעשפּרונגען פונעם צוג און צעשמעטערט געוואָרן.

נאָטאַן טשאַק איז געווען א גײַסטיק און מאָראַליש באַוואָפּנטער קאָמוניסט און סאָלדאַט און האָט געהאַט א פּאָזיטיוון נשמה. ער האָט הויך אָפּגעשאַצט די באַדײַטונג פון מוזיק פֿאַרן שלאַכטמאַן. דאָס האָט ער געשאַפֿן דעם מאַרש פון דעם באַטאַליאָן „דאָמבראָווסקי". ער איז פריוואַטיק געפֿאַלן נישט ווײַסנדיק אַפּילו אַז זײַן ליד וועט ווערן דער אָפיציעלער הימען פון דער גאַנצער דאָמבראָווסקי־בריגאַדע. טויזנטער קעמפּער האָבן מארשירט צו אַטאַקירן דעם שונא מיט די ווערטער פון נאָטאַן טשאַק, אין וועלכע עס קלינגט אָפּ דער טיפער אײַנפֿלום פון ישעיהס נבואה וועגן ענדגילטיקן פרידן צווישן די פעלקער און מענטשן.

ברוך ניסנבוים, דער פֿאָרלעזער קאָמוניסטישער יוגנט־טויער אין וואַרשע, באַקאַנט אונטערן פּסעוודאָנים באָברוש, איז פון די וואַרשעווער תפיסות, נאָך פינף חדשים וואָלעניש אָנגעקומען אויף דער פרײַער שפּאַנישער ערד. ליב איז אים געווען די אינטערנאַציאָנאַלע משפּחה פון די קעמפּער און דאָס מוטיקע שפּאַנישע מאָטירער־פּאָלק. אין דער פראָנטצײַטונג האָט ער דערציילט וועגן דער געזעגענונג וואָס די שפּאַנישע באַפעלקערונג האָט זיי געמאַכט אידער זיי זענען אָפּגענאַנגען אויפן פראָנט פֿאַר לעצטע מאָל: „קוקנדיק אויף די ווייניקע פרויען האָב איך זיך דערמאָנט אין מײַן מוטער. יאָ, זיי האָבן זיך מיט אונדז געזעגנט ווי מיר וואָלטן נעווען זייערע קינדער... מיר וועלן אויפן פראָנט נקמה נעמען פֿאַר אײַער און אונדזער עוולה. שטאָלץ וועלן מיר טראָגן די פֿאָן פון פרײַהייט". אויפן פראָנט ווילי מאיאָר דע נאַלעגא האָט ער פֿאַר דער פרײַהייט פון יידישן און שפּאַנישן פֿאָלק, אויף דער שפּאַנישער ערד אין 1937, אַוועקגענעבן זײַן 24טן זומער...

צוזאַמען מיט באָברושן איז געפֿאַלן אויפן פראָנט פון סאַראַגאָסא דער אַלגעמיין באַליבטער יוזשעק רובינשטיין (באַקאַנט אונטערן נאָמען יוזשעק „גרובי"). אין קענגזאַץ צו באָברושן האָט ער אין דער יוגנט פון קיין הונגער און נויט נישט גענומען. א סטודענט אויף רעכט־וויסנשאַפֿט, א ספּאָרטלער אין „מכבי", קומט ער צו דער קאָמוניסטישער יוגנט דורכגעדרונגען מיט א הויכן אידעאַל. די וואַרשעווער פֿאָליציי לאָזט אים נישט צו רו. די פּײַניקונגען, וועלכע ער האָט אויסצושטיין אין די וואַרשעווער תפיסות, בראַכן נישט זײַן מוט. זײַן לעצטער עטאַפּ איז קאַרטוז־בעראָזע. פון דאָנען לויפט ער דירעקט קיין שפּאַניע, וווּ די קויל האָט אים נעטראָפֿן אין דעם שוין פון פיל לײַדן אָפּגעשוואַכטן האָרץ. דער בעסטער קולן־וואַרפּער — רובינשטיינס — איז פֿאַרשטומט געוואָרן. כדי צו פֿאַראיביקן זײַן נאָמען האָט אויף דער איניציאַטיוו פון דעם באַטוויניסט כאַצקל האָניקשטיין (שפּעטער אויך געפֿאַלן אויפן ערנפּראָנט), די באַטוויין־קאָמפּאַניע האָט דורך א פּײַערלעך־מיליטעריש צוזאַמענזיץ געגעבן דעם פֿאַרלאָזטן קולן־וואַרפּער דעם נאָמען „יוזשעק רובינשטיין". דער נאָמען פונעם אידעאַליסט און קעמפּער איז געוואָרן א סימבאָל און א בײַשפּיל פֿאַר אַלע אַנדערע.

דעם 12טן דעצעמבער 1937 איז אין טראַנשיי פון שלמה עלבוים, וועלכער האָט זיך געפונען אין איינעם פון די בערג אויף דעם פראָנט פון אַראָגאָן, געגרינדעט געוואָרן די יידישע „באַטוויין קאָמפּאַניע". אָפּשאַצנדיק דאָס מסירת־נפש פון די יידישע קעמפּער אין אַלע אײַנהייטן, און כדי אויסצודריקן אָנערקענונג די יידישע שלאַכטלײַט און דעם יידישן פֿאָלק בכלל, האָט די אָנפירונג פון דער דאָמבראָווסקי־בריגאַדע און דער גענעראַל־שטאַב פון די אינטערנאַציאָנאַלע בריגאַדעס אָנגענומען דעם דאָזיקן היסטאָרישן באַשלוס מיט דער פערספּעקטיוו אַז די קאָמפּאַניע זאָל נאָר אין ניכן פאַרוואַנדלט ווערן אין א באַטאַליאָן.

די גרינדונגס־פּאַרזאַמלונג איז פֿאַרגעקומען אונטער די קנאַלן פון די קולן־וואַרפּערס, 150 מעטער פון דער פראַנקיסטישער פראָנט ליניע. אײַנער פון אירע מיטגרינדער איז געווען דער וואַרשעווער קאָמוניסטישער שרײַבער, זשורנאַליסט און ארבעטער־טויער גרשון דוּבּ.

נאָך דעם ווי ס'איז געלייענט געוואָרן דער אָפיציעלער מיליטעריש טאָג באַפֿעל וועגן דער גרינדונג פון דער קאָמפּאַניע, האָט גרשון דוב (פּסעוודאָנים ד. באָגען) מיט געהאַמערטע ווערטער זיך געוואָנדן צו די בײַזײַענדיקע: „איר סימבאָליזירט מיט אײַער קאָמפּאַניע דעם העלדישן קאַמף פון טויזנטער יידישע מיליציאָנערן אין שפּאַניע; איר רעפּרעזענטירט דאָ פֿאַר די יידישע פֿאָלקסמאַסן דאָס שענסטע און דאָס העלדישסטע פון דעם אַנטיפֿאַשיסטישן קאַמף...

איר דארפט באַטווינקס נאָכמען היטן, אָן הייבן הויך די פּאָן פון דער יידישער קאָמפּאַניע . . . "

גרשון דוּא איז געווען א שטענדיקער מיטגליד אין דער „באַזע" פון די אינטערנאַציאָנאַלע בריגאַדעס אין אַלבאַסעטע. ער האָט געאָרגט פאַר אַלע יידישע קעמפער אין די אינטערנאַציאָנאַלע בריגאַדעס. ער איז געשטאַנען אין פארבינדונג מיט די יידישע פּאָליטישע און סאָלידאַריטעט־אָרגאַניזאַציעס פון פאריז, וועלכע האָבן אומדערמידלעך געארבעט לטובת די יידישע קעמפער אין שפּאניע. מיט זיינע אָפּטע ארטיקלען אין פאריזער „נייע פרעסע" האָט ג. דוּא א סך געהאָלפן צו פאָפולאַריזירן דעם קאָמף פון די יידישע סאָלדאַטן אוּן אָפיצירן פון אַלע אייניהייטן אוּן גאָר באַזונדער פון דער באַטווין־קאָמפּאניע. ג. דוּא האָט נאָך פיל קאָמפן אוּן ליידן דערלעבט צו זען דאָס פאָלקס־דעמאָקראַטישע פוילן, וועגן וועלכן פוילישע אוּן יידישע קעמפער האָבן געטרוימט אין די טראַנשייען פון שפּאניע. ער איז אומגעקומען אין אַן אויטאָ־קאַטאַסטראָפע.

בעת דער גרינדונג פון דער באַטווין־קאָמפּאניע זענען באַשטימט געווארן די קאַדערס. קאַראָל גוטמאַן פון ביאַליסטאָק איז נאָמינירט געווארן וויי קאָמענדאַנט. ער איז העלדיש געפאַלן אין דער ערשטער שלאַכט פון דער קאָמפּאַניע אויפן פראָנט פון עקסטרעמאַדורע (פעברואר 1938), וועו די באַטווינצעס האָבן פאַרכאַפט דעם בארג אַסערבוטשע. שלמה עלבוים איז געווארן אַדיוטאַנט און שפּעטער לייטענאַנט פון דער קויל־וואַרפער קאָמפּאניע. געשטאַמט האָט ער פון כעלעם אוּן נאָכן אַרויסגיין פון תפיסה וווּ ער איז געווען פאַר קאָמוניסטישער טעטיקייט, איז ער געקומען קיין וואַרשע אַרבעטן, כדי צו „פאַרדינען אויף הוצאות" צו פאָרן קיין שפּאניע. ווי אייניר פון די העלדישסטע אָפּיצירן אין „באַ־ווין" האָט ער גורם געווען אומגעהייערע פאַרלוסטן אין די פאַשיס־טישע רייען. ער איז רומפּוּל געפאַלן אויפן פריהייטספראָנט בי גאַנדעסא.

מישא רעגער, דער פאריזער ארבעטער־טויער, איז געווארן באַשטימט אלס פּאָליטישער קאָמיסאַר פון דער קאָמפּאניע. זיינע מיליטעריש פעיקייטן און גרענעצלאָזער מוט האָבן אים גלייך דערהויבן צום הויכן פאַראַנטוואָרטלעכן קאָמיסאַר פון באַטאַליאָן „פאַלאַפאַקס". הייַנט איז ער מיניסטער פאַר אינדוס־טריע אין פאָלקס־דעמאָקראַטישן פוילן.

אינטענדאַנט פון דער קאָמפּאניע איז געווען אפרים וווזעק (הייַנט אין וואַרשע).

נאָך איידער עס איז געגרינדעט געווארן די באַטווין־קאָמפּא־ניע האָט זיך געפילט א מאַנגל אין א יידישן פרעסע־אָרגאַן. דעם 7טן אויגוסט איז דערשינען דער ערשטער נומער „דער פריַהייטס־קעמפער". רעאַליזירט איז ער געווארן א דאַנק דעם ליטווישן יונ, פּאָליטישער קאָמיסאַר ברויער, דעם וואַרשעווער חבר יאָסל ניידער וואָס איז געווען אַן אקטיוווער מיטגליד אין דער פאריזער „קולטור־ליגע" (העלדיש געפאַלן אויפן פראָנט פון מאַלאַגא) און אַן אַנדער וואַרשעווער, חבר ביל, וואָס האָט געשפּילט א גאָר גרויסע ראָלע בַיִם אָרגאַניזירן די אינטערנאַציאָנאַלע. ביל האָט אין דער צייט פון דער אָקופּאַציע אין פראַנקרייך אויף א בריוויטן פּאַרנעם צוגעשטעלט געווער פאַר דער „רעזיסטאַנס" און איז דערשאָסן געווארן דורך די דייטשן.

דעם 30טן דעצעמבער 1937 דערשיַינט דער ערשטער נומער „באַטווין" מיטן אונטערקעפל „פראַנטציַיטונג פון דער יידישער קאָמפּאניע פון נפתלי באַטווין", שפּעטער איז אין אונטערקעפל דאָס וואָרט „פראַנטציַיטונג" פאַרבינטן געווארן אויף „אָרגאַן". שעף־רעדאַקטאָר איז י. לעכטער, רעדאַקטאָר פון פאריזער „נייע פרעסע" (איצט אין דער וואַרשעווער „פאָלקס־שטימע").

דער טיכטיקסטער רעדאַקטאָר בעת דער גאַנצער צייט פון דערשיַינען פון „באַטווין" (דער נומ' 5 איז דערשינען דעם 3טן נאָוועמבער 1938) איז אָן ספק געווען אַלעק גוס (אמתר פאַמיליע־נאָמען אזשעך). געשטאַמט האָט ער פון א וואַרשעווער פאַמיליע פון לינקע פּועלי־ציון. אַליין אָן ארבעטער, האָט אים געצויגן צו דער רעוואָלוציאָנערער באַוועגונג. נאָכן ארויסרייַסן זיך פון ארעסט קומט ער קיין שפּאניע אַוועקצוגעבן זיַינע כוחות און זיַין טאַלאַנט. ס'איז נישטא קיין אין נומער „באַטווין" ווו אַלעק גוס זאָל נישט פאַרעפנטלעכן בילדלעכע רעפּאָרטאַזשן פון לעבן און קאַמף פון דער באַטווין־קאָמפּאניע.

בעת עס קומט אויף דאָס פּראָבלעם פון א הימען פאַר דער באַט־ווין־קאָמפּאניע שטעלט צו אַלעק גוס „א מאַרש מאַר די באַטווינ־צעס", וועלכער וועלט געוואַנדן בַיִם מאַרשירן. אויף די קולטור־אונטערנעמונגען וועלט דאָס ליד רעפּעטירט דורך דעם סאָלדאַטן־כאָר פון דער קאָמפּאניע און געזונגען פאַר טויזנטער יידן און נישט־יידן.

אַלעק גוס איז אָפּגעקומען מיט א שווערער וווּנד, אָבער אונ־טער דער דייַטשער אָקופּאַציע אין פראַנקרייך וועלט ער אַרייַנגע־זעצט אין פעסטונג מאָנלוק אין ליאָן פון וואַנען ער איז דעפּאַר־טירט געוואָרן און איז אומגעקומען אין אוישוויץ.

דער יונגטלעכער זישע בירנצווייג איז נאָך אין וואַרשע געווען באַרימט ווי א ספּארטטשעמפּיאָן. דער ווינער „הכוח" באַמיט זיך אים צו געווינען אַלס שפּילער. ער איז אָבער געטרייַ זיַין פאַלקס־טימלעכער סביבה. אין פאריז איז ער אויך פון דער אקטיוווסטע ספּארטלער אין יידישן ארבעטער־ספּארטקלוב (יאסק). אויך אין שפּאניע נעמט ער אָנטייל אין א סך ספּארט־פאַרמעסטן און וועלט טשעמפּיאָן פון באַטאַליאָן „פאַלאַפאַקס" אין וועלכן עס איז געווען די באַטווין־קאָמפּאניע. ער באַקומט פיל אויסצייכענונגען, פּריזן און אָנערקענונגס־בריוו.

זישע איז אָבער אויך א העלדישער קעמפער, ער נעמט אָנ־טייל אין אַלע שלאַכטן פון דער „באַטווין־קאָמפּאניע" אין עקס־טרעמאַדורע, אראגאָן. אין דער אָפענסיווע בַיי גאַנדעסא איז דער אייביק פריילעכער און מוטיקער זישע פּארשניטן געוואָרן פון א פּאשיסטישער קויל.

דער וואַרשעווער דרייסיקיאָריקער מאַיאָר־דאָקטאָר פּלאַטאָ איז אין שפּאניע, געווען אָנפירער פון סאַניטאַר־וועזן פון דער דאָמ־ברוואוסקי־בריגאַדע און אין פרילינג 1938 פירט ער שוין אָן מיט דער „סאַנידאַד" פון פיר דיוויזיעס. טראָץ זיַין הויכן פּאָסטן האָט ער שטענדיק ליב צו פארברענגן צווישן די יידישע קעמפער, וועל־כע זענען פון זייער זיַיט שטאַלץ מיט אים. (הייַנט אין פוילן).

דער וואַרשעווער יונגטלעכער גרשון רָאטהאָלץ האָט אין זיַין היימשטאָט געהערט צו די לינקע פּועלי־ציון. בַיי זיַינע 21 יאָר האָט ער שוין הינטער זיך קנאַפּע 2 יאָר העלדישן קאָמף אויף די שלאַכט־פעלדער פון שפּאניע. דרַי מאָל איז ער געוואָרן פאַרוווּנדעט און יעדעס מאָל איז ער מיט א פּארטאָפּלטן מוט געקומען זיך שטעלן אויפן פראָנט קעגן די ערגסטע שונאים פון יידישן פּאָלק. די אָנ־פירונג אָנערקענט זיַינע מיליטעריש פאַרדינסטן און ער וועלט דערהויבן צום ראַנג פון לייטענאַנט.

אין אָקטאָבער 1938 איז גרשון רָאטהאָלץ אומגעקומען אויף א טראַגישן אופן. אינעם נעקראָלאָג, וואָס עס האָט צוגעשיקט דער הויפּטשטאָב פון דער דאָמבראָווסקי־בריגאַדע, וועלט געמאָלדן „וועגן טראַגישן טויט פון איינעם פון אונדזערע בעסטע חברים, דעם הערויַשן און אומדערשראָקענעם קעמפער פאַר פריַהייט, ליי־טענאַנט גרשון רָאטהאָלץ . . . דעם 21יאַריקן בחור פון וואַרשע, וואָס איז אין יאַנואַר 1937 געקומען אין מיצקעוויטש־באַטאַליאָן, האָט זיך ארויסגעוויזן אַלס איינער פון די איבערגעבענסטע און פעיקסטע אָפּיצירן" . . .

דער וואַרשעווער סטאַליער־אַרבעטער בעניעק ליפשיץ האָט אַלס בונדיסט פאַרשטאַנען צו גיין קעמפן קיין שפּאניע. ער האָט זיַינע איבערצייגונגען נישט פאַרלייקנט און ער האָט עס נישט גע־דארפט טאָן. נאָר פאַרקערט: אַלע די וואָס האָבן געקעמפט קעגן היטלער־מוסאָליני־פראַנקאָ זענען געווען דורכגעדרונגען מיט דער־זעלבער איבערצייגונג, — אז דער ערגסטער שונא פון יידישן פאָלק און פון אַלע פעלקער איז דער אינטערנאַציאָנאַלער פאַשיזם. זיי זענען געווען דורכגעדרונגען מיט איין אידעאַל: אייניקייט! קאָ־מוניסטן, לינקע פּועלי־ציון, און אַנדערע ציוניסטן און אויך אומ־

פּאַרטייישע זאָלן פירן אָן רחמנות דעם באַוואָפנטן קאַמף קעגן פאַשיזם. זיי זענען געוואָרן די פּיאָנערן און ווערדיקע וועגווײַזער פאַר די שפּעטערדיקע יידישע פּאַרטיזאַנען אין די אָקופּירטע לענדער, און אַ בײַשפּיל פאַר די הערלעכע אויפשטענדלער אין וואַרשעווער געטאָ.

מאַרטירערטום און קאַמף אונטער דער דייטשער אָקופּאַציע

דעם 14טן יולי 1940 האָבן די שטיוול פון דער דײַטשער ווערמאַכט, באַגלײט פון אַ גרויסן סאָלדאַטסקע געזאַנג, באַטראָטן די גאַסן און בולוואַרן פונעם שטאָלצן פּאַריז. געשעענדט זענען געוואָרן די שטיינער וועלכע וואָלטן געקאָנט דערציילן די גרויסע פון מאַרטירערטום און קאַמף פאַר פרײַהייט פון פרויערדיקע דורות סאַנקילאָטן און קאָמונאַרן.

פראַנקרײַך איז צעשניטן געוואָרן: די צפון־זאָנע באַהערשט דורך די דײַטשן און די דרום־זאָנע דורך וויישי, ביז זומער 1942 ווען די ווערמאַכט האָט פאַרנומען דאָס גאַנצע לאַנד.

א נײַע פאַזע אינעם פאַטריאָטישן און אַנטיפאַשיסטישן קאַמף האָט זיך אָנגעהויבן. דער יידישער ישוב אין פראַנקרײַך האָט אין דאָזיקן קאַמף אַרײַנגעשריבן א נײַ קאַפּיטל פון מסירת־נפש און גבורה.

די יידישע אַרבעטער און פּאָלקסמענטשן האָבן פּאַרן קריג געהאַט אויפגעבויט מעכטיקע פּראָגרעסיווע סינדיקאַלע, קולטורעלע און סאָציאַלע אָרגאַניזאַציעס, וואָס האָבן מיט דער הילף פון באַזונדערע פּרעסע־אָרגאַנען און ספּעציעל מיט דער הילף פון דער טענגלעכער „נײַע פּרעסע", ווירקזאָם געארבעט פאַרן וויכל פונעם יידישן ישוב אין פראַנקרײַך, צוזאַמען מיט אַלע דעמאָקראַטישע כוחות פונעם לאַנד.

מיט דעם אָנקומען פון דער נאַציש־ווישיסטישער מאַכט זענען די אַלע אָרגאַניזאַציעס אַריבער אין אומלעגאַליטעט און האָבן בײַ די נײַע באַדינגונגען נעפּירט א הארטנעקיקן און אומדערשראָקענעם קאַמף קעגן די בלוטיקע פּרעמדע אונטערדריקער און זייערע ווישיסטישע קאָלאַבאָראַטאָרס.

אין אַלע צוויגן פונעם ווידערשטאַנד־קאַמף געפינען מיר העלדישע וואַרשעווער. מיר וועלן זיי פאַרשטעלן דעם לייענער און זייער מעטיקייט, קאַמף, מארטירערטום און הראָזם.

די סאַמע ערשטע גרופּע ווידערשטאַנד־אָרגאַניזאַציע, וואָס איז געגרינדעט געוואָרן אין די ערשטע וואָכן פון דער אָקופּאַציע, איז געווען די „סאָלידאַריטעט". איר אויפגאַבע איז נישט בלויז באַשטאַנען אין טראָגן מאַטעריעלע און מאָראַלישע צוהילף אַלע קרבנות פון היטלעריזם, נאָר דער עיקר צו געבן די פּאָליטישע פערספּעקטיוו פון ווידערשטאַנד קעגן שונא, דורך אָרגאַניזירן אויף א breyter מאַסשטאַב די יידישע באַפעלקערונג.

דער „ענערגעלסעקרעטאַר פון דער שלאַכט־אָרגאַניזאַציע „סאָלידאַריטעט" איז געווען דער פּאָפולערער און דורך אַלעמען באַליבטער דוויד קוטנער (אמתר נאָמען אהרן סקראָבעק, אין וואַרשע האָט מען אים געקענט מיטן נאָמען מענדל סקראָבעק).

דוויד קוטנער איז אין עלטער פון 14 יאָר שוין געווען א מיטגליד אין וואַרשעווער פּאָפּיר־פאַראײַן. צו 17 יאָר אין אָנגעזעענער יונגט־טוער, און ווי א 23יאָריקער בחור איז ער שוין דער אַלגעמיין באַליבטער סעקרעטאַר פון וואַרשעווער טעקסטיל־פאַראײַן. זײַן רעוואָלוציאָנערע טעטיקייט, זײַן מוט און אומדערשראָקנקייט זענען כסדר באַגלײט מיט רעפּרעסיעס, תפיסות. צום סוף פאַלט ער אַרײַן אין קאָנצענטראַציע־לאַגער אין קאַרטוז־בערעזע.

זומט 1936 איז ער אין פּאַריז. זײַן בראָשור וועגן קאַרטוז־בערעזע האָט דעמאָלט נעמאַכט א שטאַרקן אײַנדרוק. ווי רעדאַקטאָר פון „נײַע פּרעסע" ווידמעט ער זײַן טאָלאַנט און כוחות דער נעזעלשאַפטלעכער ארבעט און די וואָקסנדיקע פּאָלקס־כוחות אינעם פאַרנעשריטענעם פראַנקרײַך.

מיט א פילפּאַכער ענערגיע ארבעט ער אין דער אומלעגאַלער „רעזיסטאַנס"־באַוועגונג.

סוף 1942 ווערט קוטנער אַרעסטירט בײַ דער ארבעט. ער ווערט שוידערלעך געפֿײַניקט, אָבער ער האַלט אויס. די נאַצים דערקענען אים קיין נאַציונאַליסט. אינעם דאָזיקן שרעקלעכן לאַגער האָט דוויד אויסצושטיין אוממענטשלעכע טאָרטורן. וועגן ער זעט אַז ער וועט שוין לאַנג נישט אויסהאַלטן, בעט ער זײַן חבר זשאַן לעמבערגער אַז אין פאַל יענער וועט ארויס א לעבעדיקער, זאָל ער איבערגעבן זײַנע אייגענע די ווײַטערדיקע וועגן:

„...איך האָב אָן מורא געקוקט דעם טויט אין די אויגן... זאָג זיי אַז איך בין געשטאַרבן מוטיק, מיטן פולן באַווײַסטזײַן אַז איך האָב געטאָן מײַן פליכט און מיטן טיפֿסטן גלויבן אין זיג און אין א בעסערן מאָרגן".

דאָס זענען געווען די לעצטע וועגן פון דעם מענטש וואָס האָט 30 יאָר פון זײַן לעבן אַוועקגענעבן פאַר די מענטשלעכע אידעאַלן.

אונטער דער אָקופּאַציע האָט די פּראָפעסיאָנעלע באַוועגונג אָנגענומען א גאַר אַנדער פּאַרעם און ריכטונג. זינט אויגוסט 1942 איז די צווישנסינדיקאַלע קאָמיסיע איבערארגאַניזירט געוואָרן אויף יסודות פון אומברחמנותדיקן קאַמף, ווידערשטאַנד, סאַבאָטאַזש פון דער מלחמה־פּראָדוקציע. זי רופט אַרײַנצוטרעטן אין די פּאַרטיזאַנען־רייען און צו קעמפן מיט געוואָר אין האַנט.

יצחק קראַסוצקי, יאָנקל סטודניא און יאָסל וואַרשאַווסקי (אמתר נאָמען דאַרעמבום) זענען איידער זיי זענען געקומען קיין פראַנקרײַך, געווען זייער אַקטיוו אין דער וואַרשעווער פּראָפּעסיאָנעלער באַוועגונג. אין פראַנקרײַך זענען זיי ביזן קריג געשטאַנען אין שפּיץ פון דער סינדיקאַלער באַוועגונג, האָבן אָנגעפירט מיט לוינקאַמפן, אַרגאַניזירט שטרײַקן, געטראָגן הילף די קעמפער אין שפּאַניע. אונטער דער אָקופּאַציע זענען די דאָזיקע מוטיקע וואַרשעווער בראש פון קאַמף אין די יידישע אַטעליעס, וואַרשטאַטן אין פאַבריקן. יצחק פירט דערפאָלגרײַך פון סאַמע אָנהייב דעם סאַבאָטאַזש אין שטריקערפאַך. זיין טעטיקייט בריטערט זיך אויס באַלד אויף אַנדערע צווײַגן: פּעלץ, לעדער און אַנדערע. סטודניא פירט אָן מיט דער סאָלידאַריטעט־טעטיקייט לטובת די קרבנות אָדער זייער פאַמיליעס. ער אָרגאַניזירט סאַבאָטאַזש און רעקרוטירט חברים אין דער פּאַרטיזאַנען־באַוועגונג.

דעם 20טן יאָנואַר וועלן קראַסוצקי און סטודניא אַרעסטירט בעת זיי זענען בײַדע אויף א טרעפּפונקט כדי צו דערלײַדיקן א ריי ענינים. זיי ווערן דעפּאָרטירט. אין א חודש ארום ווערן זיי דערמאָרדעט אין גאַזקאַמער פון בירקענוי.

יאָסל וואַרשאַווסקי איז אין וואַרשע און אין פּאַריז געווען זייער פּאָפּולער צווישן די שיכאַרבעטער. אין פראַנקרײַך האָט ער פאַרנומען אַן אָנגעזעען אָרט אין דער געזעלשאַפטלעכער ארבעט. ווי א מיטגליד אין דער אָנפירונג פון „געזערד" ווערט ער דעלעגירט קיין בירעבידזשאַן. ער איז סעקרעטאַר פון דער גרויסער אָרגאַניזאַציע „פרײַנד פון נײַע פּרעסע" און מיטגליד פון דער יידישער קאָמיסיע בײַ דער קאָמוניסטישער פּאַרטיי. אונטער דער אָקופּאַציע איז ער אקטיוו אין דער סינדיקאַלער באַוועגונג און אין דער „סאָלידאַריטעט" ספּעציעל נאָכן מאַסן־פאַגראָם פון 16טן יולי 1942.

אין פעברואַר 1943 ווערן יאָסל און זײַן פרוי פּאָלא ארעסטירט און דעפּאָרטירט קיין אוישוויץ. פּאָלא איז באַלד אומגעקומען. יאָסל און אַנדערע פּאַריזער אָנגעזעענער געזעלשאַפטלער בער טוער, יאָנקל האָנדלסמאַן פון ראָדאָם, האָבן זיך געפונען אײַנגעגליידערט אין דער ווידערשטאַנד־אָרגאַניזאַציע אין שוידערלעכן קאָנצענטראַציע־לאַגער. יאָסל וואַרשאַווסקי און יאָנקל האָנדלסמאַן האָבן זיך געשטעלט אין שפּיץ פון ווידערשטאַנד אין בירקענוי אין סעפטעמבער 1944. די אויפשטענדלער האָבן געכאַפט דעם דײַטשן אייבערקאַפּאָ און אים א לעבעדיקן אָרײַנגעשליידערט אין קרעמאַטאָריע... זיי האָבן איבערגעשניטן די דראָט־פּאַרצוימונגען און אויפגערופן די קרעמאַטאָריע נומער 3. בלוטיק איז געווען די נקמה פון די נאַצים. יאָנקלען האָט מען געכאַפט א לעבעדיקן... מיט עטלעכע טעג שפּעטער איז ער עפּנטלעך דערשאָסן געוואָרן. דער

העלדישער יאַנקל האַנדלסמאַן איז געפֿאַלן מיטן אויסגעשריי: „דער זיג אין אונדזערער".

שאַרל בערקאָוויטש (געבוירן אין וואַרשע אין 1903) איז געוואָן פון די יינגסטע יאָרן אַקטיוו אין דער פּראָפּעסיאָנעלער באַוועגונג. מיטן אויסבראָך פון קריג טרעט ער אַרײַן ווי א פּרײַוויליקער אין דער פּראָנצויזישער ארמיי צו קעמפֿן קעגן היטלעריזם. זינט די ערשטע טעג פון דער אָקופּאַציע איז ער איינער פון די אַקטיוסטע אָרגאַניזאַטאָרן פון די לעדער־ארבעטער. אָנהייב 1942 וואַרט ער ארעסטירט. ער וואַרט געשלעפּט פון תּפיסה צו תּפיסה און טראָגט איבער די שווערסטע פֿיניקונגען. אינעם לעצטן קאַרטל ערב דער דעפּאָרטאַציע שרײַבט ער וועגן זיך אַז ער איז „...מיט אן אויפגעהויבענעם קאָפּ, שטאָלץ דערמיט וואָס איך בין געבליבן טרײַ מײַן קלאַס און פול מיט צוטרוי אין דער צוקונפֿט".

קלמן גאָלדפֿאַרב איז נאָך אין וואַרשע נעוואָרן באַקאַנט ווי אַן אַקטיוואַר טוער אין דעם פּראָפּעסיאָנעלן פֿאַראײַן פון שטריקערי־פּאַך. ער האָט זײַן טעטיקייט פֿאַרגעזעצט אין פּאַריז.

אונטער דער אָקופּאַציע איז ער נעוואָרן אײנער פון די אַקטיוסטע בײַם אָרגאַניזירן דעם סאַבאָטאַזש אין די שטריקעריי־אויסארבעטונגען. עס איז געווען צו באַוווּנדערן דעם קלײַנוואָקסיקן, בריײַטפֿליציקן קלמנען (נאָענט צו די 60ער יאָרן), מיט וואָס פֿאַר א דינאַמיזם און ברען ער האָט אויסגעפֿירט זײַן אַרבעט פון סאַבאָטאַזש און סאָלידאַריטעט לטובת די קרבנות פון נאַציזם. לעבנדיק אומלעגאַל איז ער כמעט יעדן טאָג אַרײַנגעפֿאַלן אין אַן אָבלאַווע פון וועלכער עס פֿלעגט אים געלונגען זיך אַרויסצורײַסן. אין 1942 איז ער ארעסטירט געוואָרן און דעפּאָרטירט נעוואָרן אין די אומקום־לאָגערן.

לעאָן גאָלדמאַן, געבוירן אין 1900 אין וואַרשע, איז דאָרט פון די יינגסטע יאָרן א מעמבאָר־ארבעטער און אַקטיוו צווישן די יונגטלעכע מעמבאָלאָוצעס אין פּראָפּעסיאָנעלן פֿאַראײַן. אין פּאַריז איז ער טעטיק זינט 1923 אין דער סינדיקאַלער באַוועגונג. אין ציַט פון דער אָקופּאַציע איז ער מיטגליד אין דער אומלעגאַלער צוויישנסינדיקאַלער קאָמיסיע. זייער אַקטיוו בײַם אָרגאַניזירן דעם סאַבאָטאַזש איז ער גלײַכצײַטיק טעטיק בײַם דורכפֿירן די סאָלידאַריטעט לטובת די אינטערנירטע און זייערע פֿאַמיליעס. זײַענדיק אינטערנירט אינעם קאָנצענטראַציע־לאַגער פון דראַנסי, האָט ער זיך דאָרט פֿאַרבונדן מיט דער געהיימער אָרגאַניזאַציע. ער שיקט כסדר אַרויס בריוו און לייסטעם מיט נעמען וועמען עס איז נייטיק צו געבן דרינגענדיקע הילף. אין מאַרץ 1942, נאָך שרעקלעכע צײַדן, איז דער גוטהאַרציקער און פֿשוטער לעאָן גאָלדמאַן אומגעקומען אין אוישוויץ.

שאַרל גאָלדמאַן, (געבוירן אין וואַרשע אין 1904), א שנײַדער־ארבעטער. אין פּאַריז איז ער געוואָרן אַן אַקטיוואַר מיטגליד אין סינדיקאַט. ווי אַן ערלעכער ארבעטער האָט ער אונטער דער אָקופּאַציע נישט אויפֿגעהערט צו זײַן טעטיק. בעת דער גרויסער מאַסן־אַבלאַווע פון 16טן יולי 1942 זענען שאַרל און זײַן פֿרוי ארעסטירט געוואָרן. פֿאַרן דעפּאָרטירט וואַרן האָט ער נאָך געהאַט די לעצטע מאַראַלישע סאַטיספֿאַקציע: עס איז אים געלונגען אַרויסשיקן פונעם דראַנסי־לאַגער דאָס געוועלשפּטלעכע געלט וואָס ער האָט געהאַט בײַ זיך באַהאַלטן און וואָס ער האָט באַטראַכט ווי א הייליק אומבאַרירלעך אייגנטום פון דער רעזיסטאַנס.

אַברהם גערצמאַן, געבוירן אין וואַרשע אין 1882, איז דאָרט געווען אַן אַקטיוויסט אין פּראָפּעסיאָנעלן פֿאַראײַן פון די נעגריוועטע שוסטער. אין פּאַריז איז אַברהם אײנער פון די גרינדער פון דעם סינדיקאַט פון די שיכארבעטער. טראָץ זיין שווערער הארצקראַנקייט באַטייליקט ער זיך ענערגיש אונטער דער אָקופּאַציע אין אַלע אַקציעס פון דעם סינדיקאַט. ער וואַרט ארעסטירט דעם 16טן יולי, דערנאָך דעפּאָרטירט און אומגעבראַכט.

וואָלף שטאַרגאָרד, געבוירן אין וואַרשע אין 1897, איז טעטיק אין פּאַריז אין פֿאַרשידענע פֿאָלקס־אָרגאַניזאַציעס און זינט 1930 איז ער, אַלס פֿרעסער־ארבעטער, אין דער פּאַך־קאָמיסיע פונעם פּראָפּעסיאָנעלן פֿאַראײַן. אָנהייב קריג טרעט ער אַרײַן אין דער פֿראַנצויזישער ארמיי צו קעמפֿן קעגן נאַציזם. נאָכן וואַרן דעמאָ־

ביליזירט גיט ער זיך אָפּ מיט לייב און לעבן דער אומלעגאַלער פּראָפּעסיאָנעלער באַוועגונג. ער וואַרט געמפֿרט און אומגעבראַכט אין א דעפּאָרטאַציע־לאַגער.

איגנאַץ שטראָספֿויגל, געבוירן אין וואַרשע אין 1901, איז דאָרט פון די יינגסטע יאָרן אַקטיוו אינעם פּראָפּעסיאָנעלן פֿאַראײַן פון די שטעפּערס.

אין פּאַריז שפּילט ער ווי א סינדיקאַלער טוער א וויכטיקע ראָלע בעת די גרויסע ארבעטער־קאַמפּן פון 1936. ער איז זייער באַליבט בײַ די יידישע און פֿראַנצויזישע ארבעטער פונעם שטעפּערפּאַך. אונטער דער אָקופּאַציע וועצט ער פֿאַר מיט דעם זעלבן מוט זײַן טעטיקייט אין דער וויידערשטאַנד־באַוועגונג ביז 1943, ווען ער פֿאַלט ארײַן אין די לאַפּעס פון דער פּאָליצײַ און וואַרט דעפּאָרטירט.

פֿרידמאַן, געבוירן אין וואַרשע אין 1886, נעקומען קיין פּאַריז פֿאַרן ערשטן וועלטקריג. א פּאָטער פון עלף קינדער איז ער פון דעסט וועגן אַקטיוו אינעם פֿאַראײַן פון די היטל־מאַכערס. זינט די ערשטע טעג פון דער אָקופּאַציע איז ער טעטיק אין דער רעזיסטאַנס. אין אויגוסט 1940 וואַרט ער ארעסטירט בײַם קלעפּן אומלעגאַלע אויפרופן און פֿארמשפּט אויף צען יאָר תּפיסה. נאָכן אָפּזיצן אין יאָר וואַרט פרידמאַן דערשאָסן ווי אַן ערובניק.

אינעם שווערן, אומגלײַכן קאַמף פון דער וויידערשטאַנד־באַוועגונג זענען אויף אַלע סעקטאָרן פון דער רעזיסטאַנס־נעץ געווען העלדישע פרויען. צווישן די דאָזיקע נעפּינען מיר וואַרשעווערינס וואָס צייכענען זיך אויס מיט זייער מוט. מיר וועלן זיך נאָך ווייטער בײַ יעדער געלעגנהייט אומקערן צו די דאָזיקע הערלעכע געשטאַלטן, ווען מיר וועלן באַהאַנדלען יעדעס געביט באַזונדער. דערווײַל לאָמיר זיך באַקענען מיט די וואָס זענען געווען טעטיק אין דער סינדיקאַלער באַוועגונג.

אָלגא שאַרפשטיין (מיידלשער נאָמען ראָזענבערג), א שנײַדערין, איז קיין פֿראַנקרײַך געקומען האַרט פֿאַרן קריג. ווען איר מאַן וואַרט אינטערנירט אין לאַגער פיטיוויע (מײַ 1941) בלײַבט זי מיט א פּיצל קינד און מוז שווער האַרעווען כדי זיך אויסצוהאַלטן. זינט דעמאָלט וואַרט זי אַקטיוו בײַם פֿאַרשפֿרייטן די אומלעגאַלע פרעסע. זי באַמיט זיך דאָן אָנגענומען צו וואַרן ווי א קעמפֿערין אין א פּאַרטיזאַנען־אָפּטיילונג. די אָנפֿירונג פון דער באַוועגונג באַשטימט זי אויף אַן אַנדערן פּאָסטן. זי וואַרט פֿארבינדלערין צווישן די סינדיקאַלע אָרגאַניזאַציעס. עס איז אַן ארבעט א שווערע און א נעפּערלעכע.

אין יוני 1943, ווען עס קומט פֿאַר א דורכפֿאַל אין דער יידישער וויידערשטאַנד־באַוועגונג און עס וואַרן ארעסטירט זיבעציק מיטגלידער, פֿאַלט אויך ארײַן אָלגא שאַרפשטיין. א חודש צײַט וואַרט זי נעפֿײַניקט, אָבער קיין איין וואָרט רײַסט זיך נישט אַרויס פון איר מויל. זי וואַרט דעמאָלט דעפּאָרטירט און אין עטלעכע וואָכן ארום דערמאָרדעט אין אוישוויץ.

לוזיַ שפּערעק איז געבוירן געוואָרן אין 1911 אין אַן ארבעטער־פֿאַמיליע. אַלט זיַענדיק 15 יאָר קומט זי צוזאַמען מיט איר פֿאַמיליע קיין פּאַריז. פֿאַרן קריג איז זי אַקטיוו צווישן דער ארבעטער־יוגנט. זי איז מיטגרינדערין פונעם ספּארטקלוב בײַם אַלגעמײַנעם באַקלײַדסינדיקאַט און איז אויך אַקטיוו אין יידישן ארבעטער־ספּארטקלוב („יאַסק"). ביז דער מלחמה וויַזט לוזי אַרויס אירע פּעזיקייטן אויף דרײַ באַזונדערע געביטן: ווי א יוגנט־טוערין, ווי א ספּארטלערין, ווי א מיטגלידע פון דער פּראָפֿאַנאַנדע־קאָמיסיע פון מענער־קאָנפּפעקציע. וועגן אירע ענערגישע אויפֿטון אין צײַט פון דער אָקופּאַציע וועלן מיר באַלד דערציילן. נאָכן ארעסטירן זי דעם 16טן יולי איז שפּערעק אומגעקומען מיטן טויט פון א מאַרטירערין.

אזוי זענען מיר אַז בלויז אויפֿן נעביט פון דער פּראָפּעסיאָנעלער באַוועגונג האָבן די וואַרשעווער נעצאָלט א בלוטיקן מארטיר־רער־שטײַגער. זיי האָבן הויך געהאַלטן די פֿאָן פון קאַמף. אָבער אויך אויף אַנדערע סעקטאָרן פון דער רעזיסטאַנס טרעפֿן מיר הערלעכע געשטאַלטן פון וואַרשעווער.

גרשון שור (משא רעגער) פאָליטישער קאָמיסאַר פון דער באָטוין קאָמפּאַניע.

מאַרסעל ריימאַן, פאַרטיזאַנען־פירער — מיהאָט אים געהאָלפן „טשאַפּאַיעוו".

סעווען פון בעלוויל, מיליציאָנער אויפן וואַכפּאָסטן פון פריהייט.

אָלעק גוס, רעדאַקטאָר פון באָטוין־צייטונג.

א דייטשער נאצי־פלאקאט פון דערשאסענע פארטיזאנער, צווישן זיי די וואַרשעווער יידן פינגערצווייג און רייכאן

אַנקע וואַקסבערג, סעכניקערין פון דער ווידערשטאַנד־פּרעסע, דערשאָסען

מאָריס פינגערצוויג, איינער פון די „23" דערשאָסענע

מאיר (מאָריאָ) מלעטשאַק, העלדישער וואַרשעווער אָנטייל נעמער אין דער רעסיסטאַנס, דערשאָסן.

יצחק קראַסוצקי, אָנטייל נעמער אין דער רעסיסטאַנס, דערשאָסן.

דויד קוטנער (וואַרשעווער נאָמען מענדל סקראָבעק) רעדאַקטאָר פון „נייער פרעסע", דערשאָסן.

יצחק (זשאַק) גרינבוים, יוגנט־אַקטיוויסט פון דער רעסיסטאַנס — דערשאָסן.

עקזעקוציע סצענע פון איינעם פון די איינגעוואַנדערטע פאַרטיזאַנער, זייַן אידנטישקייט איז נישט פעסטגע־ שטעלט. מיט נישט צוגעבונדענע אויגן לאָכט ער אַריין אין פנים פון זיינע מערדערס.

וואַרשעווער אין דער ציוויליער רעזיסטאַנס

דעם 14טן מײַ 1941 פֿירט דורך די דײַטשע אָקופּאַציע־מאַכט די ערשטע גרויסע אָבלאַווע. זי נאָרט אַרײַן אויף אַ כיטרע אופן קנאַפּע 4.000 יידן און פֿאַרשפּאַרט זיי אין די צוויי ערשטע אין פֿראַנקרײַך קאָנצענטראַציע־לאָגערן פּיטיוויע און באָן לאָ ראָלאָנד.

די פֿאַריזער רעזיסטאַנס־באַוועגונג אָרגאַניזירט באַלד גרויסע אַקציעס לטובת די אינטערנירטע און העלפֿט זיי צו אָרגאַניזירן דעם ווידערשטאַנד אינעווייניק.

עס ווערן אָרגאַניזירט מאַסן־מאַניפֿעסטאַציעס פון פֿרויען פון די אינטערנירטע פֿאַר די לאָגערן פּיטיוויע און באָן־לאָ־ראָלאָנד. אין דער שפּיץ פון די דאָזיקע מאַניפֿעסטאַציעס גייפֿינען מיר די וואַרשעווער חנה רעפֿקאָווסקי, איינע פון די אָנפֿירערינס פון דער אומלעגאַלער פֿרויען־באַוועגונג, און לוזי שפֿערעק וועלכע איז אונדז שוין באַקאַנט ווי אַ סינדיקאַלע טוערין און וואָס האָט זיך אין דעם דאָזיקן פֿעריאָד פֿאַרנומען מיט הילף און סאָליդאַריטעט־אַרבעט לטובת די פֿאַמיליעס פון די אינטערנירטע.

די מאַניפֿעסטאַציעס פֿאַר די לאָגערן זענען געווען זייער שטורמישע און זענען פֿאָרגעקומען אונטער דער לאָזונג: באַפֿרייט אונדזערע מענער און קינדער! נעמט אַן פּעקלעך און בריוו! דערלויבט זעונגען!

די דאָזיקע דעמאָנסטראַציעס זענען געווען אַלץ דראָענדיקער, אַזוי אַז אַ געוויסן מאָמענט האָט די מאַכט געמוזט פֿאַרלייכטערן דעם רעזשים און נאָכגעבן געוויסע פֿאָדערונגען.

לוזי שפֿערעק האָט פֿאַר איר מוט באַצאָלט מיטן לעבן. חנה רעפֿקאָווסקי איז אָפּגעקומען מיט תפיסה, זי האָט אָבער באַצאָלט אַ בלוטיקן שטרײַער. איר מאַן מאָרים רעפֿקאָווסקי איז אין פּיטיוויע געווען אַקטיוו אין דער געהיימער אָרגאַניזאַציע. אַרבעטנדיק אין דער שוסטער־אַטעליע פֿלעגט ער אַרײַנקלאַפֿן אין אַלטע שיך, אויף אַרויסצושיקן, געהיימע דאָקומענטן און געלט פֿאַר דער רעזיסטאַנס. מאָרים איז דערמאָרדעט געוואָרן אין אוישוויץ.

זייער זון אַנרי רעפֿקאָווסקי איז שוין אין די ערשטע טעג פון דער אָקופּאַציע אַן אַקטיוואַר טוער צווישן די שילער פון ליציי וואַ ער לערנט. ער ווערט זייער רעספּעקטירט דורך זײַנע חברים און דורך די לערער צוליב זײַנע אויסערגעווײַנלעכע פֿעיקייטן, אָבער ער ווערט דאָך אַרויסגעוואָרפן פון ליציי. ער ווערט אָבער נישט אַנטמוטיקט און אַנטוויקלט ערשט דאַן אַ בריטיערע אַרבעט צווישן דער יוגנט ביז ער איז געפֿאַלן אויף זײַן פּאָסטן. ער איז דעפּאָרטירט געוואָרן אין אומקום־לאָגערן.

צווישן די שרײַבער און זשורנאַליסטן געפֿינען מיר אין פּאַריז אַ חוץ עלסקין, זשאַלאָווסקין זינט 1929. ער האָט מיטגעאַרבעט אין „ניַע פֿרעסע", „ליטעראַרישע בלעטער", „אילוסטרירטע וואָך", „די פֿרעסע" (ארגענטינע), „פֿאַריזער זשורנאַל". זײַן בוך פּאָעזיע „אַ ברויט מיט אַ מעסער" איז אויף סאָציאַלער טעמאַטיק. מען האָט אים דעפּאָרטירט אין 1943.

יאָנקל שפּאָן, איז געבוירן אין וואַרשע אין 1910. ווי אַ מיטאַרבעטער אין „ליטעראַרישע טריבונע" ווערט ער כסדר פֿאַרפֿאָלגט און מאַכט דורך פֿאַרשידענע תפיסות. זינט 1936 איז ער אין פּאַריז. ער איז מיטאַרבעטער אין „ניַע פֿרעסע" און „פֿאַריזער זשורנאַל". זיין בוך „אויפֿן שווערן גרונט", באַהאַנדלט דאָס לעבן אין פּאָלעסטינע, ווּהין ער איז מיט זײַנע עלטערן געפֿאָרן געלט זײַענדיק 14 יאָר. דעפּאָרטירט אין 1943.

אין לאָגער באָן־לאָ־ראָלאָנד איז איינער פון די אָנגעזעענסטע טוער פון דער רעזיסטאַנס דער וואַרשעווער יצחק פּורמאָנסקי. אַן אינזשיניער פון פּאַך, מיט אַ גרויסער געזעלשאַפֿטלעכער און קולטורעלער דערפֿאָרונג, קעמפּט ער צוזאַמען מיט די איבעריקע מיטגלידער פון קאָמיטעט כדי אונטערצוהאַלטן די מאָראַל פון די אינטערנירטע, צו באַשיצן זייער געזונט, צו הייבן זייער קולטורעלן ניוואָ. צוליב זײַנע שטענדיקע באַמיִונגען לטובת די לידנדיקע גיבן אים די אינטערנירטע דעם צונאָמען „דער בירגערמײַסטער פון באָן־לאָ־ראָלאָנד". ער איז באַזונדערס אַקטיוו צווישן דער יוגנט פון לאָגער, און צוזאַמען מיט אַנדערע העלפֿט ער אָרגאַניזירן דאָס אַנטלויפן. אויך אויף דער דעפּאָרטאַציע אין אוישוויץ זעצט ער פּאָר דעם קאָמף אין דער אומלעגאַלער אָרגאַניזאַציע. הײַנט איז ער ענעראַל־סעקרעטאַר פונעם „פֿאַרבאַנד פון די געוועזענע יידישע דעפּאָרטירטע אין פֿראַנקרײַך".

צווישן די אינטערנירטע אין ביידע לאָגערן האָבן זיך נאָך געפונען אַנדערע וואַרשעווער, וואָס האָבן געשפּילט אַ וויכטיקע ראָלע, נאָר באַזונדערס צווישן דער יוגנט. אין פּיטיוויע איז דער אָנפֿירער פון דער יוגנט געווען מאָריס פּעפּערמאַן וועגן וועלכן מיר וועלן באַלד עפּעס זאָגן.

אין באָן־לאָ־ראָלאָנד זענען מיר אין דער אָנפֿירערשאַפֿט פון דער געהיימער יוגנט־אָרגאַניזאַציע ק. בירנבוימען, א טאַלאַנטפֿולן 19 יאָריקן בחור. ספּאָרטמענש, מוזיקאַליש, מיט אַ זייער בריַיטער אָלגעמיינער קולטור, האָט ער אַ גרויסן אײַנפֿלוס אויף דער יוגנט. עס איז אויך דאָ אָלעקס פּינגערצווײַג, אַ ברודער פון בארימטן פֿאַרטיזאַן (זע ווײַטער) אַן אין צוואַנציק יאָריקער קאָמוניסט, א שטילער און באַשיידענער, מיט זײַנע גרויסע מעלות און אינטעליגענץ האָט ער באַווײַזירן צו רעאַליזירן אַ גרויסע אָרגאַניזאַציאַקע נעלע אַרבעט. דער דריטער פון קאָמיטעט, א וואַרשעווער סטודענט, (זײַן נאָמען איז צום באַדויערן, פֿאַרגעסן געוואָרן) האָט מיט לײַב און לעבן געאַרבעט פֿאַר זײַנע אינטערנירטע חברים. זיי זענען אָלע דעפּאָרטירט געוואָרן און אומגעקומען.

אין האַרבסט 1941, ווען די פֿראַנצויזישע ווידערשטאַנד־באַוועגונג האָט מיט איר פֿאַרנעם איבערראַשט די אָקופּאַציע־מאַכט, האָבן די בלוטיקע נאַצים מיט שטולפּנאָגל, פּאָן שאָומבורג, אָבערג און קנאָכן בראָש אָנגענומען די סאַמע דראַקאָניששטע מאַסמיטלען כדי אונטערצודריקן די פֿראַנצויזישע רעזיסטאַנס. דעם קולמינאַציע־פונקט פון די רעפֿרעסיעס פון יענער צייַט איז געווען דאָס דערשיסן דעם 15טן דעצעמבער 100 „יודאָ־קאָמוניסטן". צווישן די 48 יידן געפינען זיך פּיל וואַרשעווער. מיר וועלן זיך בלויז אָפּשטעלן אויף די וועגן וועלכע מיר האָבן אַבסאָלוט זיכערע ידיעות.

ישראל (משה) בורשטין, געבוירן אין 1896. אין פֿאַרמלחמהדיקן פּאַריז האָט ער פֿאַרנומען אַן אָנגעזעען אָרט ווי אַן ענערגישער טוער פון די פֿראָגרעסיוו אָרגאַניזאַציעס און ווי אַ מיטגרינדער פון קליינהענדלער־פֿאַראיין, וועלכן ער האָט געפֿירט אין די וועגן פון אַ בריידערלעכער צוזאַמענארבעט מיט די פֿראַנצויזישע קליינהענדלער. ישראל בורשטין איז באַזונדערס נאָענט דעם יידישן יישוב אין פֿראַנקרײַך ווי איינער פון די בויער און לאַנגיאָריקער „זשערנאַל" (פֿאַרוואַלטער) פון דער פֿראָגרעסיווער פֿאָלקס־צײַטונג „נײַע פֿרעסע". ישראל איז געפֿאַלן, אָבער זײַן פֿאַמיליע איז געגאַנגען אין זײַנע וועגן און ווײַטער פֿאָרגעזעצט דעם קאָמף אין דער רעזיסטאַנס־באַוועגונג. דער עלטערער זון מאָרים איז געוואָרן קאָפּיטאַן בײַ די פֿאַרטיזאַנען, דער יינגערער 16יאָריקער לעאָן איז אויף זײַן קאָמפּפּאָסטן אַרעסטירט געוואָרן. אין מײַ 1944 האָט מען דעם מוטיקן לעאָן צוריקגעבראַכט מיט אַן אוויאָן פון דעם באַפֿרײַטן אוישוויץ, כדי נאָך צו זען זײַן מוטער און פֿאַמיליע אויפֿ דער ער האָט אויסגעהויבט דעם לעצטן אָטעם.

אָלבערט באָרנהיים, געבוירן אין 1916, געווען קעמפּער אין שפּאַניע, געווען אינטערנירט אין דראַנסי, צום סוף דערשאָסן. זײַן רירנדיקן לעצטן בריוו, וועלכן ער האָט דעמאָלט אַרויסגעשיקט, איז דורך דער רעזיסטאַנס פֿאַרשפֿרייט געוואָרן צווישן די יידישער אויף לייענען די וויַטערדיקע שורות פון זײַן לעצטן בריוו. „... איך שטעל מיר פֿאָר אַזײַער צער. ווען איך בין רייף געוואָרן צו גרינדן א היים און ווען איך האָט געקלערט וועגן דעם, האָב איך זיך פֿאַרגעשטעלט דעם נחת וואָס איר וואָלט געהאַט בײַם אָלט ווערן, (וואָ־סער אירגענע צו שרײַבן דאָס צײַטוואָרט „אָלט ווערן") צו זען מײַנע דערוואַקסענע קינדער. און איך האָב זיך צוגעזאָגט זיי אויפֿ

וואַרשעווער אין דער ציוויליער רעזיסטאַנס

דעם 14טן מײַ 1941 פֿירט דורך די דײַטשע אָקופּאַציע־מאַכט די ערשטע גרויסע אָבלאַווע. זי נאָרט אַרײַן אויף אַ כיטרע אופן קנאַפּע 4.000 יידן און פֿאַרשפּאַרט זיי אין די צוויי ערשטע אין פֿראַנקרײַך קאָנצענטראַציע־לאָגערן פּיטיוויע און באָן לאָ ראָלאָנד.

די פֿאַריזער רעזיסטאַנס־באַוועגונג אָרגאַניזירט באַלד גרויסע אַקציעס לטובת די אינטערנירטע און העלפֿט זיי צו אָרגאַניזירן דעם ווידערשטאַנד אינעווייניק.

עס ווערן אָרגאַניזירט מאַסן־מאַניפֿעסטאַציעס פון פֿרויען פון די אינטערנירטע פֿאַר די לאָגערן פּיטיוויע און באָן־לאָ־ראָלאָנד. אין דער שפּיץ פון די דאָזיקע מאַניפֿעסטאַציעס גייפֿינען מיר די וואַרשעווער חנה רעפֿקאָווסקי, איינע פון די אָנפֿירערינס פון דער אומלעגאַלער פֿרויען־באַוועגונג, און לוזי שפֿערעק וועלכע איז אונדז שוין באַקאַנט ווי אַ סינדיקאַלע טוערין און וואָס האָט זיך אין דעם דאָזיקן פֿעריאָד פֿאַרנומען מיט הילף און סאָליդאַריטעט־אַרבעט לטובת די פֿאַמיליעס פון די אינטערנירטע.

די מאַניפֿעסטאַציעס פֿאַר די לאָגערן זענען געווען זייער שטורמישע און זענען פֿאָרגעקומען אונטער דער לאָזונג: באַפֿרייט אונדזערע מענער און קינדער! נעמט אַן פּעקלעך און בריוו! דערלויבט זעונגען!

די דאָזיקע דעמאָנסטראַציעס זענען געווען אַלץ דראָענדיקער, אַזוי אַז אַ געוויסן מאָמענט האָט די מאַכט געמוזט פֿאַרלייכטערן טערן דעם רעזשים און נאָכגעבן געוויסע פֿאָדערונגען.

לוזי שפֿערעק האָט פֿאַר איר מוט באַצאָלט מיטן לעבן. חנה רעפֿקאָווסקי איז אָפּגעקומען מיט תפיסה, זי האָט אָבער באַצאָלט אַ בלוטיקן שטרײַער. איר מאַן מאָרים רעפֿקאָווסקי איז אין פּיטיוויע געווען אַקטיוו אין דער געהיימער אָרגאַניזאַציע. אַרבעטנדיק אין דער שוסטער־אַטעליע פֿלעגט ער אַרײַנקלאַפֿן אין אַלטע שיך, אויף אַרויסצושיקן, געהיימע דאָקומענטן און געלט פֿאַר דער רעזיסטאַנס. מאָרים איז דערמאָרדעט געוואָרן אין אוישוויץ.

זייער זון אַנרי רעפֿקאָווסקי איז שוין אין די ערשטע טעג פון דער אָקופּאַציע אַן אַקטיוואַר טוער צווישן די שילער פון ליציי וואַ ער לערנט. ער ווערט זייער רעספּעקטירט דורך זײַנע חברים און דורך די לערער צוליב זײַנע אויסערגעווײַנלעכע פֿעיקייטן, אָבער ער ווערט דאָך אַרויסגעוואָרפן פון ליציי. ער ווערט אָבער נישט אַנטמוטיקט און אַנטוויקלט ערשט דאַן אַ בריטיערע אַרבעט צווישן דער יוגנט ביז ער איז געפֿאַלן אויף זײַן פּאָסטן. ער איז דעפּאָרטירט געוואָרן אין אומקום־לאָגערן.

צווישן די שרײַבער און זשורנאַליסטן געפֿינען מיר אין פּאַריז אַ חוץ עלסקין, זשאַלאָווסקין זינט 1929. ער האָט מיטגעאַרבעט אין „ניַע פֿרעסע", „ליטעראַרישע בלעטער", „אילוסטרירטע וואָך", „די פֿרעסע" (ארגענטינע), „פֿאַריזער זשורנאַל". זײַן בוך פּאָעזיע „אַ ברויט מיט אַ מעסער" איז אויף סאָציאַלער טעמאַטיק. מען האָט אים דעפּאָרטירט אין 1943.

יאָנקל שפּאָן, איז געבוירן אין וואַרשע אין 1910. ווי אַ מיטאַרבעטער אין „ליטעראַרישע טריבונע" ווערט ער כסדר פֿאַרפֿאָלגט און מאַכט דורך פֿאַרשידענע תפיסות. זינט 1936 איז ער אין פּאַריז. ער איז מיטאַרבעטער אין „ניַע פֿרעסע" און „פֿאַריזער זשורנאַל". זיין בוך „אויפֿן שווערן גרונט", באַהאַנדלט דאָס לעבן אין פּאָלעסטינע, ווּהין ער איז מיט זײַנע עלטערן געפֿאָרן געלט זײַענדיק 14 יאָר. דעפּאָרטירט אין 1943.

אין לאָגער באָן־לאָ־ראָלאָנד איז איינער פון די אָנגעזעענסטע טוער פון דער רעזיסטאַנס דער וואַרשעווער יצחק פּורמאָנסקי. אַן אינזשיניער פון פּאַך, מיט אַ גרויסער געזעלשאַפֿטלעכער און קולטורעלער דערפֿאָרונג, קעמפּט ער צוזאַמען מיט די איבעריקע מיטגלידער פון קאָמיטעט כדי אונטערצוהאַלטן די מאָראַל פון די אינטערנירטע, צו באַשיצן זייער געזונט, צו הייבן זייער קולטורעלן ניוואָ. צוליב זײַנע שטענדיקע באַמיִונגען לטובת די לידנדיקע גיבן אים די אינטערנירטע דעם צונאָמען „דער בירגערמײַסטער פון באָן־לאָ־ראָלאָנד". ער איז באַזונדערס אַקטיוו צווישן דער יוגנט פון לאָגער, און צוזאַמען מיט אַנדערע העלפֿט ער אָרגאַניזירן דאָס

צוהאָדעווען ווי איר האָט מיך דערצויגן: ערלעכע און אויפריכטיקע, מוטיקע אויך מיט מוט אויף יעדן נסיון, אפילו אזא וואָס איז אויף מיר אַרויפגעלייגט געווארן. זיין שטאַרק! איך בין דאָס. מוטיק — ווי מען דאַרף זיין".

יצחק גורא איז פון וואַרשע אַוועק, פאַרפאַלגט צוליב זיין רעוואָלוציאָנערער טעטיקייט. אין פּאַריז איז ער געווען אייניר פון די גרינדער פון יידישן פּאָלקסאַרדן. ער האָט געהאַלטן א קליינעם רעסטאָראַן, וווּ עם פלעגן פאַרקומען געזעלשאַפטלעכע פאַרזאַמלונגען, אויך אומלעגאַלע אין דער צייט פון דער אָקופּאַציע. די דרייַ רעוויזיעס וואָס מען האָט בייַ אים דורכגעפירט אין דער הויפּ פון אין רעסטאָראַן האָבן געגעבן גענוגנדיקע באַווייַזן פון זיין טעטיקייט. דעם 15טן יולי 1942 איז ער אָן א משפט דערשאָסן געוואָרן. אויף מאָרגן דעם 16טן יולי איז מען געקומען נעמען זיין פרוי. דער 16 יאָריקער זון בערנארד, א מיטגליד אין דער קאָמוניסטישער יוגנט, האָט געפּעגט בלייַבן, ער האָט אָבער נישט געוואָלט לאָזן אַליין אַוועקפירן די אַלטע מוטער און זיי זענען ביידע אומגעקומען.

בייַ גוראָס שוועסטער פרומעט און שוואָגער הערשל וואָלמאַרק איז געווען אייניגעאַרדנט א געהיימע דרוקערייַ (אויף 14 דרי מאַרק) פון דער יידישער רעזיסטאַנס. אין דער דאָזיקער דרוקערייַ זענען געווען פאַרבינדלעריגס אַנקא וואַקסבערג און אַוויוואַ. די דרוקערייַ איז דורכגעפאַלן און ביידע פרויען זענען אומגעקומען.

אַנקא וואַקסבערג איז אין די וואַרשעווער קאָמוניסטישע קרייַזן גיכער געווען באַקאַנט אונטערן נאָמען אַנקא דראַשקאַשו. אין פּאַריז איז זי אין אַנהייב פון דער אָקופּאַציע געווען טעטיק אין דער אומלעגאַלער פרויען־באַוועגונג בייַ דער „סאָלידאַריטעט". זי האָט זייער אקטיוו געאַרבעט צו שטיצן די קרבנות פון דער אָקופּאַציע.

די גאַנצע פאַמיליע וואָלמאַרק איז געווען אקטיוו אין דער רעזיסטאַנס. די מוטער פרומעט איז געווארן דעפּאָרטירט און איז צוריקגעקומען, דער זון, אָבער, שארל וואָלמאַרק האָט געהאָט אַן אַנדער גורל.

שארל וואָלמאַרק, געבוירן אין 1921 אין וואַרשע, קומט צוזאַמען מיט זיַינע עלטערן קיין פּאַריז אין עלטער פון דרייַ יאָר. ער איז פון אַנהייב טעטיק אין דער קינדער־באַוועגונג און אין 1941 ווערט ער אַרעסטירט צוזאַמען מיט א גרופּע חברים אין דער פּאַריזער אומגעגנט, וווּ ער איז אַרויסגעפאָרן פאַרשפּרייטן אומלעגאַלע ציַיטונגען. מען פאַרמשפּט אים אויף 5 יאָר. ער זיצט אין דער מעסטונג וויַלנעוו־סען־זשאָרוש. עס פלעגט אים צו אַנטלויפן. אין דער דרום־זאָנע איז ער טעטיק אין דער יוגנט פון טולוז. שפּעטער ווערט ער סעקרעטאַר פון געגנט־קאָמיטעט פון דער יידישער קאָמוניסטישער יוגנט אין גרענאָבל און אין דעצעמבער 1943 ווערט וואָלמאַרק אָנפירער פון די קאָמסגרופּעס אין גרענאָבל און אומגעגנט. אין יולי 1944 ווערט ער אַרעסטירט דורך די ס"ס און אין א וואָך שפּעטער דעם 31טן יולי, ווערט שארל דערשאָסן אין איינעם מיט נאָך 11 חברים, אין מיטן פעלד.

(מאַרישא) מרים דיאָמענט, געבוירן אין 1911. ווי א 17 יאָריק מיידל איז זי שוין געווען די אָנפירערין פון דער אומלעגאַלער טעכניק בייַם שטאָט־קאָמיטעט פון דער קאָמוניסטישער אַרגאַניזאַציע אין וואַרשע. שפּעטער פירט זי אָן מיט דער זעלבער ארבעט בייַ דער וואַרשעווער יוגנט. זיצנדיק פאַרשפּאַרט אין וואַרשעווער תפיסה הערט זי נישט אויף צו שטודירן. עס פלעגט איר זיך אַרויסצורייַסן. זי ווערט אין 1933 דורך אירע עלטערן אַוועקגעשיקט קיין פּאַריז. זי ארבעט אלם שנייַדערקע און איז טעטיק אין די ארבעטער־אַרגאַניזאַציעס. זי איז באַזונדערס אקטיוו אינעם קאָמיטעט צו הילף די אינטערנאַציאָנאַלע קעמפער אין שפּאַניע.

אונטער דער אָקופּאַציע לעבט זי אין מארסעל, וווּ, זי איז די צענטראַלע פאַרבינדלערין פון דער מאָ'י (רעזיסטענץ־אַרגאַניזאַציע וואָס נעמט אַרום אלע אַינגעוואַנדערטע). זי פאָרט כסדר אַרום אין צפון־פראַנקרייַך, פּאַריז און דרום און וויַזט אַרויס א סך מוט און אינטעליגענץ אין איר ארבעט. א געווייַס אַפּריל־טאָג פון 1942 ווערט מרים פאַרהאַלטן בייַ דער דעמאַרקאַציע־ליניע, פאַרנדיק פון פּאַריז. מען געפינט אין איר מאַנטל אַינגעניטע דאָקומענטן וועגן וויַדערשטאַנד־קאָמפּ. פון תפיסה צו תפיסה ווערט זי פאַרשלעפּט קיין דרייַטשלאַנד. אין ברעסלוי ווערט מרים עקזעקוטירט אויפן נאַציש באַראַבאַרישן אופן. איר יונגער קאָפּ פאַלט א בלוטנדיקער אונטער דער האַק...

דער דרייַטשער גרייַסטלעכער, וואָס האָט איבערגעגעבן די ידיעה, האָט פאַרענדיקט מיט די ווערטער: „איר דאַרפט אלע בעטן פאַר דער נשמה פון מאַריע דיאָמענט — זי איז מוטיק געפאַלן..."

שמעון שטרופמאַן, געבוירן אין וואַרשע אין 1905. צו 17 יאָר נעמט ער שוין אָנטייל בייַם אַרגאַניזירן די יוגנט אין לינקן פּראָפּעסיאָנעלן פאַראיין פון די האַנדלס־אָנגעשטעלטע. אין פּאַריז ווערט שמעון איינער פון די באַלויבטסטע טוער פון דער פּראָגרעסיווער באַוועגונג. ער איז טעטיק אין סינדיקאָט, אַרגאַניזאַטאָר פון דער ארבעטסלאָזע־באַוועגונג, מיטגרינדער פון „ארבעטער־אַרדן".

אין צייַט פון דער אָקופּאַציע מיידט ער אוים אַרייַנצופאַלן אין לאָגער פיטיוויע (1941) און איז אקטיוו אין לאַטייַנישן קוואַרטאַל צווישן די סטודענטן. ער אַרגאַניזירט די ערשטע סאַבאָטאַזשגרופּעס. שפּעטער פירט שמעון אָן מיט דער אַרגאַניזאַציע פון סאַבאָטאַזש אין דער פּעלץ־אינדוסטריע, וואָס ארבעט אויסשליסלעך פאַר די דרייַטשן.

שמעון צייכנט זיך באַזונדער אויס מיט זיַין אקטיוויטעט אין פּאַריז בעת דעם אויפשטאַנד פונעם וואַרשעווער געטא. ער פירט דורך צענדליקער אומלעגאַלע פאַרזאַמלונגען אין די פאַבריקן און אטעליעס גופא, רופנדיק נאָכצוטאָן דעם ביישפּיל פון די וואַרשעווער אויפשטענדלער.

היות ער ווערט פאַרפאָלגט פון דער פּאָליציי, שיקט די אַרגאַניזאַציע אַריבער שמעונען אין דער דרום־זאָנע. שטרופמאַן ווערט דער פּאָליטישער פאַראַנטוואַרטלעכער סעקרעטאַר פונעם „פאַרבאַנד פאַר וויַדערשטאַנד און קעגנזייַטיקער הילף" („אוניאָן") אין דער שטאָט ליאָן און אומגעגנט. דאָס נעמט אַרום אַן אומגעהייער בריַיט פעלד פון ארבעט, אַרגאַניזאַציע, פּראָפּאַגאַנדע, סאָלידאַריטעט און רעקרוטירונג אין די קאָמפּגרופּעס.

אין אַפּריל 1944 ווערט שמעון, דער שיין געבויטער מאַן, דער גוטהאַרציקער פאָלקסמענטש און מוטיקער קעמפער, ארעסטירט.

ביז איצט איז אומבאַקאַנט ווי אַזוי ער איז דורך פיַיניקונגען דערמאָרדעט געווארן אין די קעלערן פון דער געשטאַפּאָ.

וואַרשעווער אין די רייען פון די פראַנצויזישע פאַרטיזאַנען

אין משך פון א יאָר דרייַטשע אָקופּאַציע האָבן די פראַנצויזישע ארבעטער און פאָלקסמאַסן אויף אַן אלץ אקטיוווערן אופן אַרגאַניזירט זייער וויַדערשטאַנד, אונטער דער אָנפירונג פון דער פראַנצויזישער־קאָמוניסטישער פּארטיי און פון די אומלעגאַלע פּראָגרעסיווע מאַסן־אַרגאַניזאַציעס.

אויף אלע אָפּשניטן פון דער רעזיסטענץ האָבן זיך, ווי מיר וויסן, געפונען יידן סַיי אין די אלגעמיינע אַרגאַניזאַציעס און סַיי אין ספּעציעל יידישע. טראָץ דעם וואָס א סך פרייַער האָבן עקסיסטירט פּארטיזאַנען, ווערט די אָפּיציעלע דאָקטע פון דער אַנטשטייַונג פון פראַנצויזישן פּארטיזאַנען־קאָמף גערעכנט דער 20טער אויגוסט 1941, ווען דער באַרימטער פראַנצויזישער העלד, דער קאָלאָנעל פאָבין, האָט אין א העלן פרימאָרגן אַוועקגעלייגט א נאָציש פלאָט־אָפּיציר, אין די אויגן פון הונדערטער פאַסאַזשירן פון אונטערבאַן (מעטראָ).

נאָך פאַר דער דאָזיקער דאָטע האָבן זיך יידישע פּארטיזאַנען געפונען אינעם הראַנישן באַוואָפנטן קאָמף אין דער אַלגעמיינער אַרגאַניזאַציע פון די „פראַנצויזישע פרייַשיסער און פּארטיזאַנען" (מטפ"פ).

די יידישע פּארטיזאַנען געפינען מיר אין: 1) די פראַנצויזישע פּארטיזאַנען־איינהייטן און אין די „מאָקיס"; 2) די פּארטיזאַנען־איינהייטן פון די אַינגעוואַנדערטע (רומענישע, אונגארישע

א"א); 3) ספּעציפישע יידישע אינהייטן, פֿאַרמירטע פון יידיש־רעדנדיקע, אין פֿאַרייַ אין דער „2טער אָפּטיילונג" פון אין דער דרום־זאָנע אין די „יידישע קאָמפּגרופּעס" פון ליאָן, מארסעל און אַנדערע שטעט. די „קאָמפּגרופּעס" זענען געווען אָרגאַניזירט דורך דער גרויסער ווידערשטאַנד־אָרגאַניזאַציע „פֿארבאַנד פֿאר ווידער־שטאַנד און קעגנזייַטיקער הילף" („אוניאָן").

עס מוז אָבער גלייַך ווערן אונטערגעשטראָכן, אז אַלע פֿאַר־טיזאַנען אין דער פּטפ"פ, פון וועלכער בירגערשאפט זיי זאָלן נישט האָבן געווען, האָבן געביל־דעט אין גרויסע אינטערנאַציאָנאַלע משפּחה. אין זייערע פּליכטן און רעכטן זענען די פֿראַנצויזן, אי־טאַליענער, יידן און אַנדערע, געווען אַבסאָלוט גלייַכע. אַלע זענען געווען באַהויכט מיטן זעלבן קאָמפּגייסט, מיטן זעלבן אידעאַל.

אין די פֿארשידענע אינהייטן האָבן זיך געפונען יידישע פֿאַר־טיזאַנען וואָס האָבן געשטאַמט פון ווארשע. אין די ראַמען פון אונדזערע מעגלעכקייטן וועלן מיר זיי דערמאָנען:

מאָרים פעלד און מאָרים פעפערמאַן, די „אומצעשיידבארע חברים", זענען געווען פון די ערשטע יידישע פֿאַרטיזאַנען אין פֿראַנצויזישע אינהייטן.

מאָרים פעלד איז געבוירן געווארן אין ווארשע אין 1927, מאָרים פעפערמאַן — אין 1921. ביידע זענען זיי געקומען מיט זייערע עלטערן פון ווארשע אָפֿ 2יאָריקע קינדער.

מאָרים פעלד איז געווארן א מעכאַניקער און האָט געהאָלפֿן צו ווערן א פּילאָט. שוין אין 1940 ווערט ער דורך א מסירה אַרעס־טירט צוזאַמען מיט זיַנע עלטערן. מען פֿיַניקט זיַן מוטער און מאָרסיָן גופא, זיי זאָלן זיך מודה זיַן. ווען די דרייַסטע מוטער ווערט אָפּגעמונטערט כדי מען זאָל זי ווידער אָנהייבן צו מאַטערן, זענען אירע ערשטע רייד: „זון מיַנער, דער נישט קיין איין ווארט!" און צו די פּאָליציייַשע מערדער שרייַט זי אוים מיט שטאָלץ: „איר קענט מיַן זון דערהרגענען פֿאר מיַנע אויגן, מיר וועלן אייַך נאָר־נישט זאָגן! מיר זענען נישט קיין פּחדנים און נישט קיין פֿאַרע־טער".

אָט איז א נייַ געשטאַלט אין אונדזער מאָדערנער געשיכטע פון א יידישער מאַמע. זי איז נישט די אינציקע.

די העלדישע טאַטע־מאַמע האָבן פֿאַר זייער מוט באַצאָלט מיטן לעבן. מאָרים פעלד איז נאָך פיר חדשים באפרייט געווארן; ער איז דאָך קוים 13 יאָר אַלט געווען און קיין קאָנקרעטע באַ־וויַזן האָט די פּאָליציי נישט געהאַט. ווי נאָר ער איז אויף דער פֿרייַ קערט ער זיך אום צו זיַן יונגט־אָרגאַניזאַציע.

מאָרים פעפערמאַן לערנט אין א האַנדלסשול. ער האָט ליטערא־רישע פּעיקי־טן און שרייַבט פּאָעזיע. פֿאַר זיַן אומלעגאַלער טעטי־קייט שלעפּט מען אים פון איין תפיסה צו דער אַנדערער, ביז ער פּאַלט אַרייַן אינעם יידן־לאַגער פּיטיוויע. דאָרט ווערט ער מיטגליד פון דעם אומלעגאַלן רעזיסטאַנס־קאָמיטעט. פעפערמאַן איז דאָרט דער אַנפירער פון דער יוגנט. די ווידערשטאַנד־באַוועגונג נעמט אָן מיטלען אים צו העלפֿן צו אַנטלויפֿן. פעפערמאַן גייט צוריק צו זיַן יוגנט־אָרגאַניזאַציע.

אונטער דער אָנפירונג פון בארימטן קאָלאָנעל פּאביען זענען מאָרים פעלד און מאָרים פעפערמאַן און זייערע חברים שמואל טי־שעלמאַן (ערשטער דערשאַפֿענער אין פֿראַנקרייַך) און אליהו ווא־לאַך (פֿארטיזאַן, דערשאָפֿן גווארן) די, וועלכע ברענגען אַרייַן קיין פֿאַריז די ערשטע 25 קילא דינאַמיט פֿאר דער נאָר וואָס גע־שאפענער פֿארטיזאַנען־אָרגאַניזאַציע.

פעלד און פעפערמאַן זענען פון איצט אָן אין איין פֿארטיזא־נען־גרופּע. זיי באַפֿאַלן דייטשע אָפּיצירן אויף די בולווארן, זיי פּי־רן דורך אקציעס פון סאַבאָטאַזש, אויפרייַסנדיק א דייטשן האָטעל און דורכפירנדיק אַן אטנטאַט אויף א קינא, ווו מען האָט געוויזן דעם אנטיסעמיטישן פילם „יוד זיס".

איין מאָל האָבן זיי בייידע דורכגעפירט אַן אטנטאַט אויף א גרויסער פאבריק. פעלד איז ארעסטירט געווארן. ביַ זיַנע 15 יאָר האָט ער זיך שוין אין גאַנצן געזען פארלוירן... פעפערמאַן איז געווען אויסער יעדער געפאַר. ער איז אַבער צוריק געקומען מיט אַן אימפּעט און געפּענט אזא גערויכטע שיסערַיַ, אז די אַגענטן האָבן געמוזט אָפּלאָזן זייער קרבן. גערירט פונעם דאָזיקן עפיזאָד האָבן בויידע חברים געשווויַרן אז „זיי וועלן זיך איינער דעם אַנ־דערן קיין מאָל נישט פארלאָזן, אפילו פאַרן פּריַז פונעם לעבן".

דעם 10טן מיַ 1942 האָבן פעלד און פעפערמאַן באַפֿאַלן א האָטעל באַוווינט פון דייַטשן מיליטער. די שטאַרקע וואַך האָט זיך געגומען גאָר די פֿארטיזאַנען אין די געדיכטע פֿאַריער גאַסן, לעבן די גרויסע בולווארן. פעלד האָט באַמערקט א צופעליקן בי־ציקלעט, האָט ער אים א כאַפּ געטאָן און איז אַנטלאָפן. פּאָליציי האָט געהאָפּט צו כאַפּן פעפערמאַנען. עס האָט זיך אָנגעהויבן א פֿארביטערטע שלאַכט. אויף דער גאַס לאָ מעסאַשערי האָט פע־פערמאַן אליין אָנגעהאַלטן דעם קאָמף... פעלד, וועלכער איז שוין לאַנג געווען אויסער געפאַר, האָט דערהערנדיק די שיסערַיַ, פֿאר־שטאַנען אז זיַן חבר קעמפט אליין. ער איז געקומען צו לויפן און די שלאַכט האָט זיך באַנדיט.

פעפערמאַן איז געפאַלן, דורכגעלעכערט פון עטלעכע און זענען צו־זאַמען געפאַלן פֿאר זייער אידעאַל פון פרייַהייט.

פֿאַרן הויז ווו די דראַמאַטישע שלאַכט איז פֿארגעקומען הענגט א מאַרמאָר־טאָוול צום אָנדענק פון מאָרים פעפערמאַן. אויף פֿאַבור סען דעני געפינט זיך א טאָוול צום אָנדענק פון מאָרים פעלד.

יאָסל גאָלדשטיין, דער זון פון הייַנטיקן פֿרעזידענט פון דער געזעלשאפט ווארשע־אָסאָוועטפּאָוואָנזעק איז געבוירן געווארן אין 1916. אָנהייב קריג קעמפט ער אויפן פראָנט קענן די דייַטשן. ער פאַלט אַרייַן אין געפאַנגענשאפט פון וואַנען ער אַנטלויפט. ער קעמפט אין דער רעזיסטאַנס אין דעם א"ס (ארמיי סעקרעט), אין די געגנטן פון מאַרסעל, ליאָן־גרענאָבל. ער פאָרט מיט א מיסיע אין איטאַליע און ווערט באפרייט פון די אַנגלאָ־אַמעריקאַנער. ער קומט צוריק קיין פראַנקרייַך אין דער רעזיסטאַנס פון דער געגנט פון מאַרסעל ווערט דער 18יאָריקער אָפּיציר יאָסל גאָלדשטיין ארעסטירט דורך די נאַצים און דערשאָסן.

אין פּריל־ינג 1942 איז אין פֿאַריז געגרינדעט געווארן די יידי־שע פֿארטיזאַנען איינהייט „די צווייטע אָפּטיילונג" *) אין דער יידישער קאָמפּאַניע האָבן זיך געפונען א געוויסע צאָל ווארשעווער ווענן ווענמענס העלדישקייטן עס איז נאָך איצט נישט מעגלעך אלץ אויסצושרייבן. מיר וועלן זיך אָפּשטעלן אויף איניקע פון זיי, דער עיקר פון די וועלכע זענען געווען באשולדיקט אינעם באַרימטן „פּראָצעס פון די 23". אין דער שפּיץ פון די דאָזיקע פֿארטיזאַנען זענען געשטאַנען די דרייַ באַרימטע העלדן מ. מאַנוכיאַן (אַן אַר־מענער) יוסף באַצאַוו (פון רומעניע) און מארסעל רייַמאַן (פון ווארשע). זיי זענען אלע פארמשפט געווארן צום טויט און דער־שאָסן געווארן דעם 21טן פעברואר 1944.

מאָרים פינגערצווייג, אין געבוירן אין ווארשע אין 1932. אין עלטער פון דרייַ יאָר קומט ער צוזאַמען מיט זיַנע עלטערן קיין פּאַריז. ער הייבט אָן אַרבעטן גאָר יונג ווי א טאַפּעצירער. אין 1940 טרעפט ער אַרייַן אין דער קאָמוניסטישער יוגנט. זיַנע עלטערן און ברידער ווערן דעפּאָרטירט אין 1942 און דער יונגער מאָרים שליסט זיך אָן אָן צו די פּרייַשיסער און פֿארטיזאַנען. אונטער דער אָנפי־רונג פון מאַנוכיאַן נעמט פינגערצווייג אַנטייל אין דרייסטע אק־ציעס, אויפרייַסנדיק צוגן אין וועלכע הונדערטער און טויזנטער ווערמאַכטלער ווערן צעריסן.

ער האַלט זיך מוטיק אויפן פֿראָצעס און אין זיַן לעצטן בריוו צו באַקאַנטע און צו זיַנע עלטערן (אין פאַל אויב זיי וועלן צוריק־קומען פון דעפּאָרטאַציע), שרייַבט ער: „איך שרייַב די לעצ־

*) אירע גרינדער זענען געווען שפּאַניע־קעמפער. דער אונדז שוין באַקאַנטער פֿארדינסטפולער סעוועק קירשענבוים (דערמאָר־דעט דורך די נאַצים). זאָקין איז ארעסטירט געווארן בעת אַן אקציע און דערשאָסן געווארן מיט אליה וואַלאַך און א. ליסנער (איצט אין פּאַריז).

טע ווערטער מיט מײַן האַנט, כדי צו זאָגן אַדיע אײַך און דעם לעבן וואָס איך האָב געוואָלט זען שענער. אויב מײַנע עלטערן און מײַנע ברידער וועלן האָבן דאָס גליק צוריקצוקומען וועל עס אײַז לעבעדיקע פונעם שטורעם, וועט איר זיי קאָנען זאָגן אַז איך בין העלדיש געפאַלן".

זיי זענען נישט צוריקגעקומען און מאָרים פינגערצוויַיג האָט מיט זײַן קאַמף זיך נוקם געווען פאַר זייער מאַרטירערטום און איז אַליין געפאַלן ווי א העלד.

לעאָן גאָלדבערג, איז געבוירן געוואָרן דעם 21טן פעברואר 1924. נאָך יונג קומט ער מיט זײַנע עלטערן פון ווארשע קיין פּאַריז. ער האָט א גאַנץ גליקלעכע ערשטע יוגנט און געהערט נישט צו קיין שום געזעלשאַפטלעכער באַוועגונג.

וועו זײַנע עלטערן וועלן דעפּאָרטירט אין 1942 באַשלוסט ער זיך נוקם צו זײַן פאַר זייערע לײַדן און וויל וועלן א פּאַרטיזאַן. נישט קאַנענדיק קיינעם קומט עס אים נישט גרינג. אָבער וועו ער וועלט אַנגענומען מיט א ברידערלעכער וואַרעמקייט, קעמפט גאָלדבערג מיט זײַן גאַנצער יוגנטלעכער ענערגיע, ביז ער פאַלט מיט געווער אין האַנט.

דער שרעקלעכער גורל האָט געוואָלט אַז פונקט צו 20 יאָר, דעם זעלבן טאָג וואָס ער איז געבוירן געוואָרן, זאָל ער דערמאָרדעט וועלן. „דאָס איז געווען צו שטאַרק — שרײַבט ער אין זײַן לעצטן בריוו — מיר צוזושטעלן אַזא יאַרטאָג־מתנה". ער איז מוטיק אין אַנבליק פונעם טויט וון אין די לעצטע שעהען שרײַבט ער:

...„דו זאָלסט נישט וויינען וון זאָלסט זײַן זייער מוטיק, ווי איך בין אַליין. איך האָב נישט מורא צו שטאַרבן. איך האָלט דאָך אַז ס'איז א ביסל צו פרי..."

אין א צווייטן בריוו צו דער מאַמען (זי איז קיין מאָל נישט צוריקגעקומען) שרײַבט ער:

„...דו וועסט לײַכט פאַרשטיין דאָס וואָס עס איז געשען. איך בין געפאַלן קעמפנדיק, און דאָס וואָס עס האָט מיט מיר פאַסירט איז בעסער אַידער צו וועלן דעפּאָרטירט צוזאַמען מיט מײַן פאַמיליע און דאָרטן שטאַרבן. אויב מײַנע קרובים וועלן צוריקקומען, טרייסט זיי. ס'איז נישט נייטיק אַז זיי זאָלן מיך באַווייַנען, אַזוי פיל אַנדערע זענען געפאַלן און וועלן נאָך פאַלן אין קאַמף..."

מאיר (מאַרקוס) ליסט, איז געבוירן געוואָרן אין 1907 נישט ווײַט פון ווארשע (מאַלקין). עס איז אונדז נישט באַקאַנט צו ער האָט געלעבט אין דער הויפּטשטאָט גופא, נאָר אַזוי ווי זײַן קאַמף פאַר פרײַהייט האָט זיך אויסגעווירקט אין פּוילן, ארגענטינע, שפּאַניע און פראַנקרײַך, האַלטן מיר פאַר נייטיק אײַנצוגלידערן דאָ זײַן קורצע ביאָגראַפּיע און זײַן לעצטן בריוו.

מאיר ליסט איז געווען אקטיוו אין דער ארבעטער־באַוועגונג, צוזאַמען מיט זײַנע פיר ברידער. די גאַנצע פאַמיליע עמיגרירט קיין ארגענטינע, ווו זיי וועלן שנעל אַרײַנגעצויגן אינעם ארבעטער־קאַמף. אין 1931, וועו זײַן עלטערער ברודער פירט אָן א שטרײַק, — קומט צו א צוזאַמענשטויס מיט דער פּאָליציי און ער וועדט דערהרגעט.

מאיר ליסט איז געווען אקטיוו אין דער ארבעטער־באַוועגונג, ארגענטינע. צוליב די רדיפות פון דער פּאָליציי מוז ער אנטלויפן קיין אורוגווײַ, ווו ער זעצט פאָר דעם קאַמף. ער קומט צוריק קיין ארגענטינע, ארבעט אין דער באַוועגונג אומלעגאַל, ביז ער וועלט אַרײַנגעזעצט אין דער תפיסה פון וויזשע דעוואָטא. הינטער די גראַטעס אַרגאַניזירט ער א הונגערשטרײַק צוזאַמען מיט זײַנע חברים און אַלע וועלן באַפרײַט.

אין 1936 קומט ער העלפן דער שפּאַנישער רעפובליק.

אין פראַנקרײַך וועלט ער קראַנק אויף טובערקולאָז. אין פרילינג 1942 וועו עס הייבט זיך אָן צו פאַרמירן די ערשטע יידישע פאַרטיזאַנען־גרופּע, פאַרלאָזט ער דאָס שפּיטאָל און שטעלט זיך צום קאַמף. ער וועלט דער פּאָליטישער קאָמיסאַר פון דער יידישער פאַרטיזאַנען־איינהייט „צוויייטע אפּטיילונג". ס'איז אוממגלעך אויסצורעכענען די אַלע אקציעס וואָס זענען אויף זײַן אקטיוו. אָבער מיט זײַן ענערגיע האָט ער שטענדיק מיטגעצויגן זײַנע חבֿרים. ער וועלט אַרעסטירט און דעם 20טן סעפּטעמבער פאַרמשפּט צום טויט.

דעם 1טן אָקטאָבער 1943 וועלט ער דערשאָסן.

דער לעצטער בריוו פון מאַרקוסן:

תפיסה פון פרעג, דעם 1943.10.1, 12 א זייגער.

מײַנע זייער טײַערע עלטערן, ברידער, שוועסטער און פרײַנד!

דעם 20טן סעפּטעמבער 1943 בין איך פאַרמשפּט געוואָרן צום טויט און הײַנט 16 א זייגער וועל איך וועלן דערשאָסן.

איך קען אײַך זאָגן אז איך האָב געארבעט ביזן לעצטן טאָג פון מײַן אַרעסט אין מײַן פאַך, וואָס מײַן ברודער דוויד האָט מיך אויסגעלערנט און איך האָב אים געהאָלפן דערין. איך בעט אײַך אים צו העלפן איצט מערער, ווײַל איך וועל אים מערער נישט קענען העלפן. *)

מײַנע טײַערע פאָטער און מוטער! אַנטשולדיקט מיר, וואָס איך קען אײַך נישט געבן דאָס נחת מיך צו זען אַלס טאָטע, אָבער ס'איז נישט געווען מײַן שולד, ווײַל ס'איז באמת דער גרעסטער פאַרגעניגן צו זען די אייגענע זין שוין גרויס און ווי זיי ארבעטן.

פאַרגעסט נישט די דאָטע וועו יעקב איז געפאַלן. דאָס איז געווען דעם 1931.9.18. מײַנע טײַערע, ווייַנט נישט, מען דארף האָבן מוט און גלויבן.

מײַן טײַערע לאָמבא! איך האָב שוין געזאָגט אז עס איז נישט מײַן שולד נישט צו קענען זײַן צוזאַמען מיט דיר אין פרייד, און אײַנאַדענען אונדזער גליקלעך לעבן. אַלזאָ, ווינטש איך דיר א גליקלעך לעבן און ארבעט צו קענען העלפן מײַן ברודער.

עטלעכע ווערטער פאַר מײַן פאַטראָן אדאָלף **) איך דאַנק אים זייער און זײַן פאַמיליע פאַר אַלץ וואָס ער האָט מיר געהאָלפן אין מײַן ארבעט. איך געפין געניג מוט, און איך בעט אײַך נישט צו לײַדן.

טײַערע ברידער! העלפט און שעצט אונדזערע עלטערן.

אײַער זון, ברודער, מאַן און פרײַנט מאיר ליסט, געבוירן דעם 1907.10.10. מײַן פרוי הייסט לאָמבא בלום פון ריגע.

חשובע פרוי לאָטער! איך בעט איבערשיקן דעם בריוו צו מײַנע עלטערן.

איינער פון די ווונדערלעכסטע געשטאַלטן פון די יידישע פאַרטיזאַנען איז געווים מאַרסעל רייַזאַן, וועלכער האָט באַקומען "עם צונאַמען „טשאַפּאַיעוו".

געבוירן אין וואַרשע דעם 1טן מײַ 1923 איז ער מיט זײַנע עלטערן געקומען קיין פראַנקרײַך אלס אכטיאָריק יינגעלע. ער באַקומט א פראַנצויזיש דערציונג, ארבעט ווי א שטריקער און איז אקטיוו אין די קינדער־ און יוגנט־ארגאַניזאַציעס.

זײַן שוין אויסזען, זײַן פריילעכע נאַטור, זײַן גוטסקייט און אינטעליגענץ מאכן אים באַליבט ביי זײַנע חברים. 1940 איז ער אַנפירער פון דער קאָמוניסטישער יוגנט אין 11טן באַציִרק אין פּאַריז.

וועו עס גרינדעט זיך די יידישע „צווייטע אפּטיילונג" איז מאַרסעל איינער פון די ערשטע פאַרטיזאַנען. ער צייכנט זיך שנעל אויס אין פאַרשידענע אקציעס און ווערט באַלד אינסטרוקטאָר, פרויער אין דער יידישער אפּטיילונג און שפּעטער אין דער ארמע־נישער און טשעכישער. ער באַהערשט די טעכניק פון פאַרטיזאַנען־

*) אַן אַנצוהערעניש אויף דער קאָמוניסטישער טעטיקייט, אין וועלכע זיין ברודער האָט אים אַרײַנגעצויגן. (באַמערקונג פון מחבר).

**) עס האַנדלט זיך מער ווי זיכער וועגן פאַרטיזאַן און גאַנגסטן מיטאַרבעטער „קאַמענדאַנט זשילבער" (שמעלקע ווייסבערג), וועלכער האָט דעמאָלט געהאַט דעם פסעודאָנים „אַדאָלף".

קאמף. ער לערנט און לייענט און פארפולקומט זיך שטענדיק. ער פירט אן מיט די סאמע דרייסטע אקציעס. אויף די גאסן פון פּאריז אטאקירט ער מארשירנדיקע דײַטשע מילימערישע אינהייטן. ער רײַסט אויף טראנספּארטן, ער צינדט אונטער א צוג מיט סחורה, וואס דארף אפּגיין קיין דײַטשלאנד. עס איז דאָ נישט מעגלעך אויס־צוערעכענען אלע אקציעס, אבער די צוויי וויכטיקסטע זענען זיכער די וואס האבן געהאט אין פּאריז דעם גרעסטן אפּקלאנג.

צוזאמען מיט א שפּאנישן און איטאליענישן חבר האט ער אוועקגעלייגט דעם ד"ר ריטער — פּארטרעטער פון גאליַטער זאוקעל, וואס האט דעפּארטירט הונדערטער טויזנטער פראנצויזיש ארבעטער קיין דײַטשלאנד.

די צווייטע אקציע איז דאס עקזעקוטירן דעם ענעראל פּאן שאומבערג „קאמענדאנט פון גראסספּאריז", וועלכער האט געהאט אויף זײַן געוויסן א גרויסע צאל מאסן־דערשיסונגען פון יידן און „באלשעוויסטן".

די דאזיקע העלדן־מעשים פון א יידישן בחור האבן בײַם פראנצויזישע פּאלק הויך געהויבן דעם אנזען פון די געוודפּטע יידישע מאסן, וועלכע האבן געהאט אויסצושטיין אזוי פיל דער־נידעריקונגען און פּײַניקונגען מצד דעם אקופּאנט.

אויפן „פּראצעס פון די 23" האט זיך מארסעל רײַמאן, טראץ דעם וואס ער האט געהאט אויסצושטיין פיר חדשים שווערע טאר־טורן, זיך נישט געבויגן. אן אויסגעצערטער, א פּארמוטשעטער מיט גלײַענדיקע אויגן שרײַט ער אויס צו דעם דײַטשן מיליטעריש טרי־בונאל:

„ווי א יד האָב איך נישט געזען קיין אנדער אויסוועג ווי צו נעמען געווער אין האנט און קעמפן קעגן אײַך."

דעם 21טן פעברואר איז ער מיט זײַנע אלע חברים דערשאסן געוואָרן אויפן מאָן־וואלעריען.

באלד נאָך דער באפרײַונג פון פּאריז, האט א יידישע מילי־טעריש אײַנהייט, ווי א טייל פון דעם באטאליאָן „ליבערטע", באקומען דעם נאָמען „רײַמאן־קאמפּאניע".

אין זײַנע לעצטע בריוו דריקט זיך מארסעל רײַמאן אויס אזוי:

„זאָל לעבן דאס שיינע און פרײַלעכע לעבן, ווי מיר וואָלטן עס אלע געוואָלט... איך האָב אלעמען ליב און זאָל לעבן דאס לעבן, זאָלן אלע לעבן גליקלעך..."

די דאזיקע פּאר וועדטער דריקן אויס דעם געמיט־צושטאנד פון דעם פּארטיזאנען־העלד און פון אלע די וואס זענען געפאלן אין קאמף. זיי האבן געקעמפט פאר לעבן. זיי האבן ליב געהאט דאס לעבן. זיי האבן עס געשעצט אזוי הויך אז זיי האבן זיך מקריב געווען, כדי אנדערע זאָלן לעבן גליקלעך.

די יידישע קאַמפּסגרופּעס ביי דער „אוניאָן"

די יידישע קאמפּסגרופּעס זענען געווען ספּעציפּישע ארגאני־זאציעס וועלכע זענען געשאפן געוואָרן דורך דער „אוניאָן". רעק־רוטירט מערסטן טייל צווישן יידיש־רעדנדיקע פּאלקסמענטשן, אפט מאל נישט קיין יוגנטלעכע, האבן די קאמפּסגרופּעס אנגע־הויבן זייער טעטיקייט אויף א גאר באשיידענעם אופן: פראפּא־גאנדע, פּארשפּרייט דורך דער אומלעגאלער פרעסע, קלעפּן אום־לעגאלע פּלאקאטן אא"ו. מיט דער אנטוויקלונג פונעם אלגעמיינעם ווידערשטאנדס־קאמף זענען די קאמפּסגרופּעס געוואָרן אן אמתע שלאכט־ארגאניזאציע. ענלעך ווי די פט"פ האבן די יידישע קאמפּס־גרופּעס אלץ מער זיך פארנומען מיט איבערפאלן אויף דײַטשן, אונטערצינדן מיליטעריש געבויטעס, אויפרײַסן שלוזן, אא"ו.

אין זייער קאמף האבן אבער די קאמפּסגרופּעס זיך געשטעלט ספּעציפּישע יידישע צילן. דאס עקזעקוטירן דעם אנטיסעמיטישן פּאלאבראטאר קארעל אין ליאָן, די איבערפאלן אויף די געבויטעס פון די יודנראטן אין ליאָן און מארסעל, און דאס צורויבן אדער פארברענען צענדליקער טויזנטער יידישע אדרעסן, ראטעוועדיק דורך דעם מאסנווײַז יידישע לעבנס, דער באוואָפנטער איבערפאל אויפן שפּיטאָל אנטיקאיע כדי אפּצוראטעוון יידישע קינדער פון דעפּארטאציע — דאס זענען אלץ אויפטוען פון די יידישע קאמפּס־גרופּעס, וועמענס קאמפּגנײַסט און שלאכטפאָרמען זענען כסדר געשטיגן בײַן באפרײַערישן אויפשטאנד.

אין די דאזיקע קאמפּסגרופּן האבן זיך געפונען צענדליקער וואַרשעווער. בראש פון די קאמפּסגרופּעס אין ליאָן זענען געווען א גרופּע־וואַרשעווער, וואס האבן זיך באזונדערס אויסגעצייכנט מיט מוט און מיט זייער אנטייל אין אלע אקציעס פון די קאמפּס־גרופּעס.

צום גליק זענען די אלע מוטיקע קעמפּער געבליבן לעבן. צו־ליב א נאנצער רײַ סיבות האלטן מיר נישט איצט פאר צוועקמע־סיק צו פארעפנטלעכן זייערע נעמען. עס איז אבער א פאקט אז נאָך דער באפרײַונג, צורויקקומענדיק צו זייער ציווילן לעבן, זע־נען זיי געבליבן שטאָלץ מיט זייער נאַענטער פארגאנגענהייט און זענען דאנקבאר דער „אוניאָן", וועלכע האט זיי געווײַזן דעם אײַ־ציקן ריכטיקן וועג פון באוואָפנטן קאמף קעגן נאצי־אקופּאנט.

אט אזוי טרעפן מיר וואַרשעווער מענער, פרויען און יוגנט אויף אפּשניטן פונעם יידישן־קאמף. דאס בילד וועט אבער נישט זײַן נאָענט אויב מיר וועלן נישט רעדן וועגן אפּקלאנג אין פראנקרײַך פון אויפשטאנד אין וואַרשעווער געטא.

די אויסווירקונג פונעם וואַרשעווער געטאָ־אויפשטאַנד אין פראַנקרייך

אנהייב מײַ 1943 זענען פון מאסקווער ראדיאָ אויסגעאפּט געוואָרן די ערשטע ידיעות פון וואַרשעווער אויפשטאנד. די צענט־ראלע אנפירונג פון דער יידישער רעזיסטאנס האט אפּגעהאלטן א צווייטאניקע קאנפערענץ אין פּאריז, אויף וועלכער עס זענען גע־וען דעלענאטן סײַ פון דער צפון־זאנע און סײַ פון דער דרום־זאנע.

די פּראנרעפּיוועס ארגאניזאציעס האבן גלײַך פּארשטאנען אז דער נעטאָ־אויפשטאנד איז אן אויסערגעווײַנלעך געשעעניש און זיי האבן טאקע גלײַך אנגענומען באשלוסן צו אנטוויקלען א בריי־טע קאמפּאניע צו: 1) פּאָפולאריזירן דעם אויפשטאנד דורך דער פּרעסע. 2) רעקרוטירן מאסנווײַז נײַע קעמפער אין די פּארטיזא־נען־רייען, אונטערן צייכן פון נעטאָ־אויפשטאנד. 3) ארגאניזירן בײַ די סינדיקאלע גרופּעס דאס אפּשטעלן די ארבעט, פון א האל־בער שעה ביז א האלבן טאג — לויט די מעגלעכקייטן, גלײַכצײַ־טיק זאָל א רעדנער נעמען א וואָרט וועגן נעטאָ־אויפשטאנד. 4) ארגאניזירן קלײַנע שטוב־פּארזאמלונגען פון 4 ביז 15 מאן צוויש־דער יידישער באפעלקערונג, ווי ס'איז דעמאָלט געוואָרן אײַנגע־פירט דורך דער רעזיסטאנס. 5) דורכפירן סאבאטאזש־ און קאמפּס־אקציעס אונטערן צייכן פון נעטאָ־אויפשטאנד.

די דאזיקע באשלוסן האבן מיטן גאנג פון די געשעעניש־אלץ מער אנגענומען א זייער וויכטיקן באדייט. וואס מער עס זע־נען אנגעקומען קלאָרע ידיעות, אלץ מער האט זיך אויסגעטיילט די גראנדיאזקייט פון די שלאכטן אין די איינגעשלאָסענע געטאָ־מויערן פון וואַרשע.

די אומלעגאלע פּרעסע איז געדרוקט און פארשפרייט געוואָרן, אויף יידיש און פראנצויזיש, אין פיל הונדערטער טויזנטער עק־זעמפּלארן. אחוץ די יידן האבן וועגן געטאָ־אויפשטאנד געשריבן די פראנצויזישע רעזיסטאנס־אויסגאבעס און נאָר באזונדערס „זש'אקיז" און „פּראטערניטע", ארגאנען פון דער „נאציאנאלער באוועגונג קעגן ראסיזם", און „לא ווי אוווריער", ארגאן פון דער פילמיליאָניקער „סעזשעטע" (סינדיקאטן־קאנפעדעראציע). אראנק דער גרויסער פּראָפּאגאנדע ארבעט זענען די העלדישע מעשים פון די וואַרשעווער אויפשטענדלער געוואָרן באקאנט די בריטסטע יידישע און פראנצויזישע פאלקסמאסן.

די יידישע קאמוניסטן האבן וועגן דעם וואַרשעווער נעטאָ־אויפשטאנד אנטוויקלט א קאלאסאלע ארגאניזיר־ און פּראפּאגאנ־דע־ארבעט. שטעלנדיק דאס דאזיקע געשעעניש אין דער נאנצער ליכט אויפן פאן פון דער פּאליטישער לאגע און סטראטעגישער ירידה פון היטלעריזם נאָך סטאליניגראד, האבן זיי אין איינעם פון די אויפרופן געמאכט דעם ווײַטערדיקן אויספיר:

„די יידישע קאמוניסטן אין פראנקרייך, פון וועלכע צענדליקער זענען געפאלן אין באוואפנטן קאמף קעגן בלוט־שונא פון אונדזער פאלק, וועגן זיך אין דער הייַנטיקער גרויזאמער שעה צו אלע יידן אן אונטערשיד פון זייער פאליטישער אנגעהעריקייט, אן אונטערשיד פון זייער סאציאלן שטאנד, גלייביקע און נישט־גלייביקע, אייַנגעוואנדערטע און אייַנגעבוירענע, מיטן רוף:

לאמיר זיך פאראייניקן, לאמיר אויפשטעלן א באוואפנטן כוח וואס וועל עונטפערן מיט קריג אויף קריג, לאמיר געמיינזאם וועקן דעם גייסט פון נקמה און קאמף אין די יידישע מאסן, לאמיר דערקלערן די מאביליזאציע פון אלע יידן צום הייליקן קאמף, פארן נאציאנאלן קיום, פאר דאס עונדזער עונדזער יוגנט, עונדזערע פרויען און קינדער. יידן שטייט אויף צום באוואפנטן קאמף, היטלערס טוף איז נאענט, דער זיג פון אלע אונטערדריקטע קומט אן, דאס יידישע פאלק וועט לעבן".

אין זעלבן גייסט האבן געשריבן די אלע אויבן דערמאנטע אומלעגאלע פובליקאציעס פון דער פראגרעסיוויער באוועגונג.

עס איז אבער וויכטיק אונטערצושטרייכן די גרויסע ארגאניזירבארקייט און די גרויסע רעזולטאטן.

דעם 14טן יוני זענען אין פאריז געפונן געוואָרן אומלעגאלע פארזאמלונגען אין פריוואטע הייזער און אין די פאבריק גופא. אזעלכע בליצמיטינגען זענען פארגעקומען אין א פאבריק פון 800 ארבעטער און אויך אין צענדליקער קלענערע אטעליעס פון 20 ארבעטער.

אין א גאנצער ריי וואָרשטאטן און פאבריקן זענען דורכגעפירט געוואָרן סאבאטאזש־אקטן, וווּ פעלקער מיט קאנאדישע פעלצלעך זענען באגאסן געוואָרן מיט זאלצזויערס אדער שוועבלזויערס (ווויטריאל).

די יידישע פארטיזאנען האבן אונטער דער לאזונג: „נקמה פאר אונדזערע בריידער אין וואַרשעווער געטא", דורכגעפירט וויכטיקע אקציעס, פון וועלכע איינע האט געהאט א גאר שטארקן אפקלאנג. דאס איז דער אנפאל אויף א דייטשער מארשירנדיקער מיליטערישער איינהייט אויף רי קורסעל.

אין דער דרום־זאנע איז פראקלאמירט געוואָרן א חודש פון וואַרשעווער געטא־אויפשטאנד. יעדן טאג פון דעם דאזיקן חודש איז אין יעדן איינעם פון די 5 סעקטאָרן און אין יעדער שטאט, דורכגעפירט געוואָרן אן אקציע, וויי: אונטערצינדן אן אויטא, אויפרייסן א טראנספארמאטאר און ענלעכס. אין לויף האט דעמאלט נעמאכט א שטארקן רושם דער איבערפאל פון יידישע פארטיזאנען אויף א דייטשער קאזארמע, וואס האט פארורזאכט פיל טויטע און פארוואונדעטע נאצים.

צענדליקער יידן פון די קאמפסגרופעס זענען אוועק צו די פארטיזאנען און „מאקיס" אין די וועלדער און אויף די בערג.

די קאמפסגרופעס גופא האבן רעקרוטירט פיל נייע חברים און דער קאמף פון די גרופעס איז אריבער אויף א העכערער מדרגה.

מיר וועלן דא נאך בלויז דערמאנען די באווסטע נעמען פון דרי וואַרשעווער יידישע העלדן: ד"ר דיבוא, מאיר מלעטשאק און זשאק קראמקימעל. דער ערשטער איז אומגעקומען אויף די שלאכט־פעלדער פון שפאניע און די צוויי לעצטע — אין די פרייהייטס־קאמפן פון די „מאקיס".

דער אלגעמיין באקאנטער דאקטאר דיבוא, שעפראקטאר פון דער 35טער דיוויזיע אין דער שפאנישער רעפובליקאנער ארמיי, איז נישט קיין אנדערער ווי דער יידישער דאקטאר א. דאמאנסקי, געבוירן דעם 2טן מארץ 1902 אין וואַרשע. ער איז געפאלן אויף זיין קאמפספאסטן דעם 25טן אויגוסט 1937, אויפן פראנט פון אראגאן.

דעם 10טן מיי 1944, נאך דער באפרייונג, האבן 100 מענטשן אויפן בית־עולם אין וויניאל, לעבן לימאזש, באגלייט צו זיין איבעריקער רו א העלדישן קעמפער פונעם מאקי, וועמענס נאמען איז

געווען אומבאקאנט. ער איז געפאלן אין אן אומגלייכן קאמף מיט א דייטשער קאלאָנע דעם 8טן אפריל 1944. נאך לאנגע זוכונגען פון די חברים, צוזאמען מיט די מאכטאָרגאנען פון דער פראנצויזישער רעפובליק, איז פעסטגעשטעלט געוואָרן אז דער אומבאקאנטער איז נישט קיין אנדערער ווי מאיר מלעטשאק, געבוירן דעם 10טן מיי 1923 אין וואַרשע. עס איז פעסטגעשטעלט א גאנצע רייַ העלדן־מעשים פון דעם יונגן פארטיזאן, ווי אויך אז זיין גאנצע פאמיליע איז דעפארטירט געוואָרן פון פאריז דעם 16טן יולי 1942.

זשאק קראמקימעל, געבוירן דעם 15טן יולי 1923, אין וואַרשע, א סטודענט אין טולוז, טרעט ארײַן אין די פארטיזאנען, אין יוני 1943. ער פארנעמט גלייך אן אנפירנדיקן פאסטן. ער האט דורכגעפירט מיט א גרופע דאס צעשטערן 18 לאקאמאטיוון אויפן וואקזאל מאטאביא און אטאקירט מיט א האנטגראנאט א טראמווי מיט דייטשן פארארזאכנדיק פיל טויטע און פארוווּנדעטע.

אין ליאן באטייליקט זיך זשאק, זינט 1944, אין צאלרייכע אקציעס, צווישן זיי דאס פארניכטן 37 לאסטאויטאָס.

ארעסטירט ביים דורכפירן א געפערלעכע מיסיע, איז ער דעפארטירט געוואָרן עטלעכע טעג פארן באפרייַערישן אויפשטאנד און דערמארדעט געוואָרן אין אוישוויץ.

אלע פראגרעסיווע ווידערשטאנד־ארגאניזאציעס, וועמענס ארבעט איז געווען קאָארדינירט אויף א נישט־געזונדיקן אופן, האבן צוזאמען געגרינדעט דעם „פארבאנד פאר ווידערשטאנד און קעגנזייטיקער הילף" („אוניאן").

עס איז אויך געלונגען צו רעאליזירן די איניקייט פון אלע יידישע ארגאניזאציעס פון די אייַנגעוואנדערטע.

ווי מיר זענען, האבן די שיסערייַען, שרפות און אויפרייַסן צווישן די געטאָוועלט הויך אפגעקלונגען אין די הערצער פון די יידן אין פראנקרייך, ווי א באוויַיז פון דער וויטאליטעט און קאמפפעזיקייט פון באליידיקטן און געפייניקטן יידן.

גרויס זענען די צאל וואַרשעווער אין פראנקרייך וואס זענען פארפייניקט געוואָרן מיט א מארטירער־טויט. גרויס איז דער באשטייער פון די וואַרשעווער אינעם הערזישן קאמף קעגן נאצישער בארבארייַ.

זאלן די דאזיקע וואַרשעווער אין פראנקרייך, וועלכע מיר דערמאנען דא, דינען ווי א סימבאל פאר אלע אומבאקאנטע דערמאדעטע, פארפייניקטע, פארגאזטע, פארוואנדלטע אין אש, דערשאסענע, גילאָטינירטע, וועמענס גייסט לעבט צווישן אונדז און דערמוטיקט אונדז פארצוזעצן זייער קאמף, כדי אויסצומיידן דעם צוריקקער פון אן ענלעכער בלוטיקער עפאכע.

ביבליאָגראפיע און קוויעלן

1. „באטווין" — פראנטצייטונג פון דער יידישער קאמפאניע א"נ פון נאפטאלע באטווין (1937—1938).

2. ט. עלסקי — אויף די פראנטן פון שפאניע־פאריז 1938.

3. Alfred Cantorovitz
Tchapaev, Das Batallon der 21 Nation, 1937

4. Estella - Nuestros Hermanos los Internacionales, Madrid 1937

5. Quelques Récits de nos Combats. París 1937

6. „אויפגאנג" — חודש־זשורנאל ארויסגעגעבן דורך דער

יוגנט אָפּטיילונג בײַם צ"ק פון די יִדן אין פוילן נומער 5—6 1947.

7. קאָלעקציע פון "נײַע פּרעסע", פּאַריז 1936—1938.

8. דוויד דיאַמאַנט — די עפּאָפּיע פון דער באַטוויזן־קאַמפּאַניע אויף די שפּאַנישע שלאַכטפעלדער —

גבית - עדות (אין מאַנוסקריפּט)

9. בילעק שראַגא — געוועזענער קעמפּער אין שפּאַניע.

10. איגנאַץ פּאַטאַשמאַן — געוועזענער קעמפּער אין שפּאַניע.

11. פרוי באַסאָוו, שוועסטער פון אָלעק גוס.

12. אהרן דײַטשער — געוועזענער דאָמבראָווסקי־קעמפּער.

13. אַברהם לײַסנער — געוועזענער באַטוויזן־קעמפּער און מיטגרינדער פון דער ערשטער יידישער פּאַרטיזאַנען־אָפּטיילונג אין פּראַנקרײַך.

14. „אין קאַמף פאַר פרײַהייט" פּאַרלאַג „אויפסניי" פּאַריז 1946.

15. „די לעצטע בריוו פון אונדזערע דערשאָסענע העלדן" פּאַרעפנטלעכט דורך דוויד דיאַמאַנט מיט ביאָגראַפיעס און אַרײַנפיר. אין „נײַע פּרעסע" פעברואַר־אַפּריל 1950.

16. (רומפּולע בלעטער פון 23 העלדן)
David Diamant, Pages de Gloire des Vingt Trois, París 1950

17. „דאָס וואַרט פון ווידערשטאַנד און זיג" פּאַרלאַג „אויפסניי" 1948, אויסגאַבע פון דאָקומענטאַציע־צענטער בײַ דער „אוניאָן".

18. י. קאַרמאַן: מיט נעראַטעוועטע קעמפּער פון געטאָ — אין „אויפסניי" אַפּריל 1948.

19. גבית־עדות זשאַק ראַווין, נעוו' סעקרעטאַר פון דער אומלעגאַלער „אוניאָן" — דרום־זאָנע.

20. גבית־עדות לייבל גאָרדאָן — סעקרעטאַריאַט־מיטגליד פון דער דרום־זאָנע.

21. גבית־עדות יחזקאל קאַרמאַן — סעקרעטאַר פון דער יידישער רעזיסטאַנס־באַוועגונג, צפון־זאָנע.

- ליטעראטור
- טעאַטער
- מוזיק
- מאָלעריי
- פאַלקלאָר

צאַלעל בליץ (בוענאָס־אײַרעס)

50 וואַרשעווער יאָרן אינעם לעבן פון דער יידישער ליטעראַטור

די יידישע וואַרשע ווערט אַ מעטראָפּאָליע

וואַרשע, וואָס איר געשיכטע שפּרייט זיך אויס אויף אַ צײַט־אָפּשניט פון אַן ערך 600 יאָר, האָט זיך אָנגעהויבן אויסצוקריסטאַליזירן ווי די גרויסע מעטראָפּאָליע פון יידישן פּויל֯ן אין לעצטן פערטל פון 19טן יאָרהונדערט.

זי האָט באַקומען סימנים פון אַ באַווירקנדיקן הויפּטשטאָטישן צענטער נישט נאָר צוליב איר שטאַרק אויסגעוואַקסענער יידישער באַפעלקערונג און נישט נאָר צוליב איר שטײַגנדיקער עקאָנאָמישער און גײַסטיקער השפּעה, נאָר אויך צוליבן כאַראַקטער פון דער נײַער, טראַנסצעדענטאַלער צײַט. די נײַע היסטאָרישע תקופה, מיט איר טעכנאָלאָגישן גלאַנץ, סאָציאַל־עקאָנאָמישער דינאָמיק, פאַרשאַרפּטע קלאַסן־דיפערענצירונגען און נאַציאָנאַלע אויפּברויזן, האָט געגרויסערט דאָס יידישע לעבן פון אָפּגעשלאָסענעם, קליין־שטעטלדיקן אָן־א־זײַט און געגנומען דערנענטערן עס אַלץ מער און מער צום אַלגעמיינעם פּאַדערגרונט, צו די שיידוועגן פון דער מאָדערנער געשיכטע.

די וואַקסנדיקע קאַפּיטאַליסטישע עקספּלואָאַטאַציע האָט אַרויסגערופן אַ ווידערשטאַנד באַוווסטזײַן, און דער דרוק פון צאַרישן אימפּעריאַליזם האָט אַרויסגערופן אַ קעגנדרוק פון נאַציאָנאַלע שטימונגען, אַזוי בײַ פֿאַלקן ווי בײַ יחידים. די יחיד־האָבן אָבער געדאַרפט אויסהאַלטן נישט נאָר דעם אָנפּראַל פון דער צאַרישער יו־דאָפאָביע, נאָר אויך די אַקטיוויע שינאה פון אײַנגעזעסענעם פּויל֯־שן אַנטיסעמיטיזם, נישט געקוקט אויף דעם וואָס דאָס פּויל֯ישע יידנטום, און ספּעציעל די יידישע וואַרשע, האָט דאַן שוין געקענט אָנווײַזן אויף 100 יאָר יידישער איבערגעבנקייט און פּאַטריאָטישער ליבע צו פּויל֯ן.

די יידישע וואַרשע האָט זיך אַקטיוו באַטייליקט אין די פּויל֯ישע אויפֿשטאַנדן פון די יאָרן 1794, 1830 און 1863, און האָט געהאַט קאַרדינאַלע פּאַרדינסטן פאַר דער פּויל֯ישער קולטור. די טראַדיציע פון נאַציאָנאַלער פּויל֯ישער ראָמאַנטיק און פון רעוואָלוציאָנערן קאַמף „פאַר אײַער און אונדזער פרײַהייט" האָט טיף געלעבט אין פּויל֯ישן און ספּעציעל אין וואַרשעווער יידנטום, וואָס האָט זיך, אין לויף פון דער געשיכטע, מיטבאַטייליקט און אויסגעצייכנט אין אַלע פּאַרצוויפלטע קריגספּאַרמעסטן פון אומגליקלעכן פּויל֯. די דאָזיקע לאָגיקאַריקע טראַדיציע פון יידישן קאַמף פאַר אַ פרײַ פּויל֯ן האָט אויך אָפּגעהיל֯כט אין יאָר 1905, אין די לאָזונגען פון געטאָ־אויפֿשטאַנד און די שלאַכט־פֿאָסטולאַטן פון די נײַ־פּויל֯ישע דיוויזיעס וואָס האָבן אין יאָר 1944 באַפרײַט דאָס האַלב־דערשטיקטע לאַנד.

אין לעצטן פערטל פון 19טן יאָרהונדערט האָט נאָך די השכלה געמאַכט אירע לעצטע פּרוּווען צו ווערן די אויפקלערערישע רעגע־סאַנס־באַוועגונג אויף דער יידישער גאַס, אָבער אירע שטײַפּע און פאַלשע מעטאָדן האָבן זי דערפירט צום פּולשטענדיקן באַנקראָט און צום שפּעטערדיקן קאַפּיטולירן פון דער אַסימילאַציע. אין לעצטן יאָרצענדליק האָט זיך געגעבן אַ באַוועג דאָס פאָלק אליין און עס זענען אַנטשטאַנען די ערשטע סאָציאַלע און פּאַרטיי־פּאַליטישע ריכ־טונגען. דער „זשארגאָן", וואָס האָט מיט גרויס פלײַס געגומען זיך לערנען צו ווערן דער אינסטרומענט פון קולטור־דערהייבונג פון די יידישע פּאָלקסמאַסן, האָט נאָר שנעל אויפגעהערט צו שטאַמלען און געגומען רעדן יידיש...

אין אָט דער אַטמאָספער פון יונגן געזעלשאַפטלעכן אויפֿגעצאַפּל, אויפן פּאָן פון גײַסטיקע און עקאָנאָמישע גרונטפּראָבלעמען, און פּנים אל פּנים מיט גרויסע סאָציאַלע פערספּעקטיוון, האָט זיך אין וואַרשע געגומען אויספּיקן, מיט אימפּעטפולער האָפּערדיקייט, דער ערשטער יידיש־פויל֯ישער שפּראָך פון אונדזער מאָדערנער ליטעראַטור.

1888 — דאָס ערשטע ליטעראַרישע יאָר.

אין יאָר 1888 האָט מרדכי ספּעקטאָר אָנגעהויבן אַרויסצוגעבן אין וואַרשע, אויף אַ פּיאָנערישן און מסירת־נפשדיקן אופן, זײַן צײַטשריפט „הויז פרײַנד", וואָס איז געווען דער ערשטער יידישער מוסטער פון אַ מאָדערנעם זשורנאל, אַנטאַלאָגיע און זאַמלבוך. אין זעלבן יאָר האָט זיך אין וואַרשע באַוועגט דעפיניטיוו י. ל. פּרץ.

דאָס יאָר 1888 קען דעריבער באַטראַכט ווערן ווי דער קאָנ־קרעטער אָנהייב פון דער מאָדערנער יידישער ליטעראַטור אין וואַר־שע און אויך ווי דאָס געבורטיאָר פון דער פּרץ־תקופה, — פון דער לפּי־ערך 25יאָריקער מוטער־תקופה פון דער יידישער ליטעראַטור אין פּויל֯ן און פון דער גאַנצער נײַ־יידישער ליטעראַטור אין אַל־געמיין.

צוזאַמען מיט דער יידישער ליטעראַטור וואָס מען האָט געדאַרפט באַשאַפן, האָט מען אויך געדאַרפט שאַפן דעם לייענער. דער פּאָלקס־לייענער איז געווען דערצויגן אויף שאָמערן, אויף די מיטל־עלטערלעכע ראָמאַנען פון אליהו בחורם שניט, אויף בדחנישע פערזן, אויף ווונדער־מעשיות פון אַריענטאַלישן פאָלקלאָר און אויף מוסר־געשיכטעס פון אַלט־יידיש „מעשה־בוך". הינטער אַ וואַנט פון רעליגיעזע ספּרים איז געווען פאַרשטעקט אַ צווייטער סאָרט לייענער; און אַ דריטער סאָרט, — דער אינטעליגענטיש־נאַציאָנאַ־

ליסטישער — האָט געהאָלטן אז יידישע ליטעראַטור קען גאָר נישט געמאָלט זיין אויף קיין אַנדער שפּראַך ווי אויף העברעיש.

פון דער צווייטער זײַט, האָבן די אַסימילאַטאָרישע השכלה־לײַט, וואָס האָבן געוואָרפן אַן אויג אויף פּוילישׁ, געזוכט א וועג צום פּאָלק מיט זיערע „פּראָדוקטיוועי" און „בילדונג"־אידעען. ווי פּריקרע עס איז זיי נישט געווען דער „זשאַרגאָן", האָבן זיי מיט זייער פּראַקטישן חוש דערשפּירט אז ס'איז קיין אַנדער ברירה נישטא ווי באַנוצן די דאָזיקע „נישט־רייניע" כלי, נישט ווי א ליטע־ראישע שפּראַך חלילה, נאָר ווי א צײַטווײַליקע קליפּה, וואָס וועט שפּעטער אַרויסגעוואָרפן ווערן ווי שאָלעכץ און ווי אַפּפאַל.

די שעפּערס פון דער נײַ־יידישער ליטעראַטור און די אַסימי־לאַטאָרישע קולטור־פּילאַנטראָפּן זענען אַזוי אַרום פון פּאַרשידענע ריכטונגען צוגעקומען צו איין און דעם זעלבן פּאָלקסקוואָל — צו יידיש. און נישט נאָר זענען זיי צוגעקומען צו איין קוואָל, נאָר זיי האָבן זיך אפילו פון אָנהייב פּאַראַיניקט ווי שותפים פון איין און דער זעלבער אַרבעט, וואָס האָט פּאַר יעדן איינעם פון די צדדים געהאָט א באַזונדערע באַדײַטונג.

די פּאָטערס פון דער נײַער ליטעראַטור האָבן געוואָלט אויס־פּאַרמירן א נײַעם טיפּ יידיש־לייענער, און די משכילישׁ־אַסימילאַ־טאָרישע פּאָזיטיוויסטן האָבן געוואָלט פּראָפּאַגאַנדירן זייערע אי־דעען פון האַנטווערקערײַ און פּאַרשפּרייטן עלעמענטאַרע וויסנ־שאַפט. ביידע ציל־לן האָט מען געקענט שנעלער דערגרייכן בלויז דורך פּאָפּולערע צײַטשריפטן אויף יידיש, און מיט דעם דערקלערט זיך טאָקע וואָס די ערשטע זאַמלביכער פון דער מאָדערנער יידישער ליטעראַטור אין וואַרשע זענען סובסידירט געוואָרן דורך די מעצע־נאַטן פון דער אַסימילאַטאָרישער בורזשואַזיע, וואָס האָט, פּאַר־שטייט זיך, געפּרוווט אַרויפּלייגן איר משכילישן שטעמפּל אויף די פּאַרעפּנטלעכטע מאַטעריאַלן.

למען האמת דאַרף מען פעסטשטעלן אז גאָר פון אָנהייב האָט פּרץ, אין קעגנזאַץ צו ספּעקטאָרן, געהאַט וויניק אמונה אינעם לי־טעראַריש־אינטעלעקטועלן געוויכט פון יידיש, ווי מען קען עס קלאָר אַרויסדרינגען פון זײַנעם א בריוו (1891) צום שרײַבער יכנה"ז, אַבער ווי נאָר ער האָט זיך אינטימער און שעפּעריישער אַרײַנגעלעבט אין יידיש, האָט ער דערפילט דעם אייגנאַרטיקן טעם און אַלע זיבן חנען פון אונדזער פּאָלקסשפּראַך. אין די גרענעצן פון זײַן גרויסער העברעיש־פּוילישׁ־רוסישׁ־דײַטשער קולטור, איז יידיש נישט נאָר גלײַך־בּאַרעכטיקט געוואָרן, נאָר פּאַרנומען דאָס סאַמע ערשטע און מזרחדיקסטע אָרט.

צוליבן מערקווערדיקן היסטאָרישן צוזאַמענטרעף צווישן אסי־מילאַטאָרישן משכילזם און די אָנהייבן פון דער מאָדערנער יידי־שער ליטעראַטור, זענען טאָקע ספּעקטאָרם „הויז פרײַנד" און „אידישע ביבליאָטעק" אויסגעהאָלטן געוואָרן דורכן פּאָלאָניזירטן מעצענאַטנטום, אָבער דער דאָזיקער אומנאַטירלעכער שידוך האָט לאַנג נישט געקענט אָנהאַלטן.

די אַסימילאַטאָרן האָבן זיך שנעל אַרומגעזען אז אייגנטלעך פּירט מען זיי אין באָד אַרײַן, אז די יידישע ליטעראַטור פון די זאַמלביכער קלינגלט זיי אויבער און אז פון א פּשוטן געהילף־אינ־סטרומענט ווערט דאָרט דער „זשאַרגאָן" פּאַרוואַנדלט אין א זאָך פּאַר זיך, אין א זעלבשטענדיקן ענין.

ווען זיי האָבן דערזען ווי די שפּראַך „פון בערל און שמערל" ווערט אין די הענט פון פּרצן און ספּעקטאָרן פּאַרוואַנדלט אין עפּעס רעכטס און ווען זיי האָבן דערשפּירט דעם הויך־קוואַליטאַטיוון, יידיש־בעלעטריסטישן ריח פון די סובסידירטע צײַטשריפטן, זענען זיי ממש פאַרציטערט געוואָרן און געזומען ליאַרעמען און פּראָטעס־טירן אין זייערע פּוילישע צײַטשריפטן.

אין שײַכות מיט ספּעקטאָרם „הויז פרײַנד" האָבן זיי געשריבן אז די יידישע ליטעראַטור וואָס וואָקסט ארויס פונעם „זשאַרגאָן" איז א „רעאַקציאָנערע דערשײַנונג"... זיי האָבן געהאָט טענות צו פּרצן אז די ווערק וואָס ער פּאַרעפּנטלעכט אין דער „אידישער בי־בליאָטעק" זענען „צו פיל קינסטלעריש", אז ער דערלויבט זיך צו „פּאַראַייביקן די יידישע ליטעראַטור" און אז ער וויל דורך דעם „פּאַראַייביקן דעם זשאַרגאָן"...

פּרצעס לינקע ליבע צו אָן אָנשטענדיקן יידיש און צו אָנשטענ־דיקער ליטעראַטור האָט דערפירט צו דעם אז די מעצענאַטישע הילף איז אויסגערונען גלײַך נאָכן צווייטן נומער „אידישע ביבליאָטעק". ביידע ערשטע, פּיאָנערישע אַרגאַנען פון וואַרשעווער ליטע־ראַרישן צײַטשריפט־וועזן זענען, בסך־הכל, דערשינען 8 מאָל: 5 — דער „הויז פרײַנד" און 3 — די „אידישע ביבליאָטעק".

דער ערשטער פּעריאָד פון דער פּרץ־תקופה.

דער ערשטער פּרץ־פּעריאָד, וואָס נעמט אַרום די נײַנציקער יאָרן, האָט זיך אויסגעצייכנט נישט נאָר מיט ליטעראַרישער און שפּראָכיקער פּיאָנערישקייט, נאָר אויך מיט דער דרײַסטער סאָציא־לער אַוואַנגאַרדישקייט פון דער פּרץ־אידעע, וואָס האָט געמאַכט פּרילינגדיקער דעם געזעלשאַפּטלעכן קלימאַט פון דער יידישער וואַר־שע, און נישט נאָר פון וואַרשע.

אין דער מאָס ווי פּרץ האָט זיך דערוויטערט פון די אַסימי־לאַטאָרישע בעלי־טובות און דערנענטערט זיך צו דער אויפוואַכ־דיקער אַרבעטערשאַפט, האָבן זיך אַלץ מער און מער פונאַנדערגע־בונדן אין אים זײַנע וווּלקאַנישע געפילן און געדאַנקען.

דער איבערגאַנג איז נישט געווען קיין צו שנעלער. נאָך די שוועריקייטן מיט זײַן „ביבליאָטעק", האָט זיך פּרץ א פּאָר יאָר אַרומגעטראָגן מיט געדריקטע שטימונגען און האָט אפילו ערנסט געטראַכט צו עמיגרירן, צוזאַמען מיט זײַן ליטעראַרישן אַדיוטאַנט דינעזאָנען, קיין אַרגענטינע, וואָס אונטער איר יידישן צוקאָפּנס איז דאָן אַוועקגעליגט געוואָרן דער שם־טוב פון אַנאַרער קאָלאָניזא־ציע. ער האָט געפּרוווט מיטאַרבעטן אין העברעישן בלאַט „הצפירה", אָבער ער האָט דאָרט געלימט אַזוי פיל שפּיכת־דמים אז ער האָט זיך נישט געוואָלט אָנצורופן די דאָזיקע צײַטונג „זונה" און איר רעדאַקטאָר, ח. ז. סלאָנימסקין, „נאַרישער הונט".

סוף־כל־סוף האָט ער דערזען זײַן באַשערטע — די רעוואָלו־ציאָנערע באַוועגונג פון יידישן פּראָלעטאַריאָט און פון דער פּראָגרע־סיוועי יידישער סטודענטשאַפט. מיט דער הילף פון זײַנע נײַע פרײַנד און דער עיקר פון זײַן אייגענער אָנשטרענגונג, האָט ער גע־שאַפן די זאַמלביכער „ליטעראַטור און לעבן", „החיי" (האַכייי — די פּיל) און די פּעריאָדישע אויסגאַבע „יום־טוב־בלעטלעך", וואָס האָט היסטאָרישע פּאַרדינסטן פּאַרן יידישן סאָציאַליזם און פּאַר דער יידישער קאַמפּאַס־ליטעראַטור.

די יום־טובדיקייט פון דער דאָזיקער צײַטשריפט, וואָס פּרץ האָט אַרויסגעגעבן צווישן די יאָרן 1894 און 1896, איז געווען נישט מער ווי א מאַסקע פּאַר דער צאָרישער צענזור, אָבער פּאַר דעם אר־בעטער איז די צײַטשריפט געווען אַן אמתער יום־טוב, און אין דעם זינען איז דער נאָמען גאָרנישט אזוי קאָמופּלירט און פּאַרשטעלט...

דער דאָזיקער אָרגאַן, וואָס איז כלומרשט דערשינען לכבוד די יִדישע רעליגיעזע יום־טובים, איז אין דער אמתן געווען א טריבונע פון שארפסטן אַנטיקלעריקאַליזם און פון אַנטיבורזשואַזער אַנגריי־פערישקייט. זי האָט אָבער אַטאָקירט נישט נאָר די יִדיש־פרומאַ־קישע היפּאָקריטישקייט און די עקספלואַטאַטאָרן פון די האָרעפּאַש־נע מאַסן, נאָר אויך דעם אויראָפּעִישן קאַפּיטאַליזם און דעם גאַנצן אַיינגעשטעלטן סדר.

אָט ווי פּרץ דהיקט זיך אוים וועגן דער דעמאָלטיקער בורזשו־אַזער אייראָפּע (מיט 60 יאָר צוריק, אין צאַרישן רוסלאַנד!): „אין אַלטע חצופה, גרוי, — נאָר נישט אַזוי אין יאָרן, ווי אין הול־טַייסטוווע... דער פּאָפּירענער ליבעראַליזם איז אַדורך גאַנץ אויי־ראָפּע ווי א זאַראַטע: פּרַיהייט היסט דאָס רעכט צו מאַכן זיך מיט די עלנבויגנס אן אָרט בַיים טיש; וואָלן היסט קויפן שטימען פאר געלט און בראָנפן; פּאַרלאַמענטן זענען בערזעס, ווו פּארטייען שווינדלען מיט פּאָליטישע פּאָפּירן, ווו די דעפּוטירטע פּארקויפן איינער דעם צווייטן די געקויפּטע שטימען; די „פּרַיע פּרעסע" — דער שטאָלץ פונעם 19טן יאָרהונדערט, איז א רינשטאָק פון בלאָף און שאַנטאַזש"...

און אָט איז דער סוף, וואָס פּרץ זעט פאָר: „די אַלטע סיסטעם פּלאַצט, און איבערן מזבח פון בלוט און שוויים הייבט זיך אויף די האַק... די האַק לאָזט זיך אראָפּ אַלץ נידעריקער און נידע־רי־קער, און דער מזבח ווערט הַיינט־מאָרגן צעשפּרונגען ווערן אין דער לופטן...

די יִדישע ארבעטערשאַפט האָט אויפגענומען מיט ענטוזיאַזם דאָס פּרצישע פונקענוואָרט. אָט וואָס א. ליטוואַק שרַיבט וועגן דעם: „וועָן איך האָב עס (פּרצעס ווערק) פאָרגעלייענט פאַר ארבעטער, האָב איך זיי נישט געדארפט פּאַרטַייטשן וואָס מיינט פּרץ. בַיי אַלע־



י. ל. פּרץ

מען האָבן זיך באַוויזן פַּיערלעך אין די אויגן, און איינער האָט מיט א באַגַייסטערטן שמייכל באַמערקט: א מענטש וואָס דערוועגט זיך אַזוי צו שרַיבן האָט שוין גאָר קיין מורא נישט („רויטער פּנקס" זז׳ 115-116).

פון דער אַנדער זַיט, אַזוי ווי פּרץ „האָט שוין גאָר קיין מורא נישט געהאַט", האָט דאָס אויפגערודערטע תקיפותדיקע געזינדל אויפגעהויבן קעגן א מוסרישע קעגן־אָפּענסיווע אַזש אויף 3 פראָנטן: אין פּעטערבורג, אין וואַרשע און אין ווילנע.

די פּעטערבורגער יידישע לאָקײַען פון צאַריזם האָבן געשאָפן אויף פּרצן מיט זייער מסירה־ארטיקלערײַ פון זייער אַרגאַן, דעם „המליץ". אָט ווּאָס איז דאָרט, אין א לייטאַרטיקל, געדרשנט גע־ווארן וועגן פּרצם אויסגאַבעם:

„ס'איז איצט געווארן א נײַע צרה אין דער זשארגאָנישער ליטע־ראַטור: א מאַסע קליינע ביכלעך פול מיט גיפט, ווּאָס זייער גאַנצע קראָפּט איז נאָר אין שענדן דאָס יידנטום, זײַנע רבנים, זײַנע גע־לערנטע, זײַנע שרײַבער... אַרײַנווּאַרפן שינאה צווישן פּאַרשידענע קלאַסן. לויט די רייד פון אָט די ביכלעך איז דאָס יידנטום גאָר־נישט ווערט און די איראָפּעישע ציוויליזאַציע איז נישט בעסער... אָט דאָס איז די תורה פון די ביכלעך. בײַ די שרײַבער פון אָט די ספרים איז פּאַראַן אַן אַנדער ציל" ... (המליץ 1894, נומ' 156).

דאָס אָנדײַטן אויף „אַן אַנדער ציל" איז א קלאָרער ווינק צום קנעפּל. די יידישע זשאַנדאַרמישע צענזאָרן האָבן גענוי שטודירט די יידישע פּרעסע און מען האָט זיי נישט געדאַרפט ארײַנלייגן אין מויל דעם טײַטש פון „אַן אַנדער ציל". אגב, אויך אין אונדזער איצ־טיקער צײַט האַלט די רעאַקציע אין איין שרײַבן אז דאָס יידישע פּראָגרעסיווע ווארט האָט „אַן אַנדער ציל"...

די רעאַקציע האָט דערשמעקט בײַ פּרצן דעם ריח פון רעווא־לוציע און דעריבער האָט זי, אויף א פּראָוואָקאַטאָרישן אופן, געגנו־מען ווירקן אויף די מעצענאַטן פון זײַנע אויסגאַבעם, אז זיי זאָלן זיך אָפּטרייסלען פונעם פּאַרשפּרייטער פון די „שעדלעכע טע־אַריעס": „ס'איז א שאַנדע ווּאָס די ביכלעך ווערן געדרוקט אויפן חשבון פון גוטע מענטשן. מיר האָפן אז די פילאַנטראָפן ווּעלן תשובה טאָן און דעריבער ווּעלן מיר זיי נישט אָנרופן בײַ די נע־מען".

דער דאָזיקער נידעריקער מסירה־אולטימאַטום צו פּרצם שטי־צער ווײַזט דעם שפּיאָנישזשאַנדאַרמישן פּרצוף פון דער יידישער רעאַקציע און איז אַן עדות ווי אזוי דאָס פּרישע ווארט האָט צע־שטערט זייער טראַדיציאָנעלע רו.

דעם זעלבן יאָר און זעלבן „המליץ" (נומ' 179) האָט דער פובליציסט א. זינגער געשריבן ווענן פּרצן אָט ווי אזוי: „דער מחבר פון עטלעכע מעשיות פאַר קעכינס און דינסטן ווייל מען זאָל רעדן ווענן אים, — ווּאָס טוט ער? ער פאַרלאָזט דעם אויוון און די פּלי־טע, און נעמט זיך שענדן הייליקייטן. איצט ווּעלן שוין אַלע קע־כינס אַרויס קענן אים מיט פויקן אין טענץ".

און אפילו דובנאָוון זענען נישט געפּעלן פּרצם אויסגאַבעם. אָט ווּאָס ער האָט דאָן געזאָגט: „פון 1888 אָן זעען מיר נישט ווּעלכע נישט איז לײַטישע זשורנאַלן. די פּרווון צו פאַרבײַטן די פאַרשוווּנדענע מיט סוראָגאַטן (די אויסגאַבעם פון הער פּרץ) האָבן זיך אַרויסגעוויזן פאַר נישט־געראָטן און פאַר עפּימער (קריטיקום, „וואָסכאָד" נומ' 6, 1894).

אין ווארשע האָט קענן פּרצן „געוואָיעוועט" מיט ספּעציעלע פאָמפּלעטן און מיט די עפּושדיקסטע רינשטאָק־עפּיטעטן דער ציכ־טיקער, צירלעך־מאַניר־לעכער קאַוואַליר דוויד פרישמאַן. אויף פּרצן און אויפן לײַטעראַרישן קרײַז וואָס האָט זיך גרופּירט ארום אים האָט דער דאָזיקער לשון־קודשדיקער, אייראָפּעיזירנדיקער שיינגײַסט געשריבן אָט וואָס: „זיי מאַכן שירים, שרײַבן ראָמאַנצעראָס, סקי־צן, איבערזיכטן, קריטיק, און ווייסן גאָרנישט ווי ווײַט עס כאַפּט אָן דעם געזונטן לייענער א חלשות פון זייער נאַנצן באָלבן און פון זייער, מיט רעספּעקט צו מעלדן, נפיחהנען מיטן מויל" (לאָק־שן", זײַט 15).

אויף איניקע פּרצם דערציילונגען האָט דער אויסגעצאָלײע־טער מבין אזוי געדרייט מיט דער נאָז: „באַנטשע שווײַג", למשל, איז א שטיקל דרוש פאַר ארבעטער־לײַט און האָט אין זיך גאָר נישט קינסטלערישעס. אזוי איז אויך „דאָס שטרײַמל" — אייגנטלעך נאָר א שלעכטער ווײַץ פון דער צײַט פון משכילים־אַפּיקורסים" („אַלע שריפטן", ב'3, ז' 127).

ווענן פּרצם „אידישע ביבליאָטעק" האָט דער זעלבער איידל־מענטש און פּיינשמעקער געהאָט אזא מין מיינונג: „אידישע בי־בליאָטעק" — איזהו עשיר? — כל שיש לו בית־הכסא סמוך לשולחנו (ווער איז א גביר? דער ווּאָס האָט דעם אָפּטרעט נאָנט צו זיין טיש). איצט מאַכט מען שוין דאָס אַנדערש. איצט שאַפּט מען זיך אײַן די נײַע יידישע ביבליאָטעק און מען האָט דאָס לײַגן אויפן טיש — איז מען דערמיט יוצא" („לאָקשן", ז' 26).

אין ווילנע האָבן זיך געווארפן אין קאָמף די כלי־קודשדיקע גוואַרדייער און גרענאַדירן. זיי זענען גראָד געווען פּאַרגעשריטענער פון אַלעמען. אָנשטאָט צו דיסקוטירן און מסרן, האָבן זיי, אויפן פּאַרשלאָג פון שטאָט־מגיד, אָנגעוויזן א קריגסמיטל ווּאָס איז אין מיטן פון 20טן י"ה פּראָקטיצירט געווארן אין אויפגעקלערטן כרך בוענאָס־אײַרעס — זיי האָבן ארײַנגעלייגט אין חרם פּרצם „יום־טוב־בלעטלעך" און אויפגעקלעפּט ווענן דעם אָן „אזהרה גדולה" אין שטאָטשול...

פּרצם רעווּאָלוציאָניזירנדיקע און לײַדנשאַפטלעכע קאַמפּס־ליטעראַטור, ווּאָס האָט ארויסגערופן אזא אויפגערודער בײַ דער רעאַקציע, האָט אָנגעפּילט מיט מוט און מיט נחת־רוח די יונגע יידישע ארבעטערשאַפּט. אין די געהיימע קרײַזלעך, קאָנספּיראַטיווע קוואַרטירן און הינטער־שטאָטישע ווּעלדער האָט פּרצם ווארט אַגי־טירט א סך בעסער ווי די אומלעגאַלע פּאָליטישע ליטעראַטור, ווּאָס איז געווען שטאַרק רוסיפיצירט, האַמעטנע און רוי. פּרץ האָט אויס־געריניקט די דעמאָלטיקע יידישע פּאָליטישע שפּראַך פון אַלע רו־סישע און פוילישע זשארגאָניזמען און האָט איר געגעבן א נײַעם פּאָלקסטיל, א נאַטירלעכן אופן פון אויסדריקן זיך.

סײַ דער גרימצאָרן פון דער רעאַקציע אין אַלע ווינקלעך פון צאַרלאַנד און סײַ די שימחה מיט ווּעלכער די ארבעטערשאַפּט האָט אויפגענומען פּרצם ווארט אומעטום, איז א באַווײַז אז שוין אין די פּרײַע נײַנציקער יאָרן האָט פּרץ אָנגעהויבן צו ווערן א הויפּט־גור אין יידישן מאַסן־לעבן.

אין יענע יאָרן האָט ער זיך נישט באַגרענעצט בלויז מיט שרײַבן, נאָר האָט אויך אָנטייל גענומען פערזענלעך אין אומלעגא־לער ארבעט, אין דירעקטער סאָציאַליסטישער אויפקלערונג פאַר באַגרענעצטע, אויסבאַהאַלטענע אוידיטאָריעס. 3 חדשים תפיסה, אין יאָר 1899, איז געווען — די צאַרישע אָנערקענונג פאַר זײַן אַרבעלכאָפן די מאָס...

קיין מארקסיסטישן דרך האָט ער נאָך דאָן נישט געקענט האָבן און דערפאַר איז ער שפּעטער אפט מאָל באַהערשט געווארן פון פאַרשידענע שטימונגען, וואַקלונגען, בלאָנדזשענישן, חלומות, ווּאָס די ערב־שטורעמדיקע, ווינטיקע צײַט האָט אָנגעטראָגן פון אלע זײַטן. פּרץ אַליין האָט ווענן די דאָזיקע שטימונגען זײַנע געשריבן אט־ווּאָס:

„דאָס זענען פאַרבײַגייענדיקע שטימונגען, אָן עפּידעמיע אזא, די ווירקונג פון דער ארומיקער כניקענישן, אָן אָפּגרעפּצן פון דער אינטעליגענטישער צעקראַכנקייט. בײַ אונדזערע ברידער זענען

פּאַראַן אויפלכע שוואַכקייטן. נאָר איר, פרײַנד מיינע, וועלדט נישט קיין אויפמערקזאַמקייט. ס'וועט פּאַראיבערגיין ווי יעדע עפּידעמיע".

דאָך זענען געווען ענג־סעקטאַנטישע קריטיקער וואָס האָבן אויסגעפונען בײַ פּרצן ירידה־שטימונגען און האָבן געוואָלט פּסלען פּרצעס פּראָגרעסיוון גאַנג צוליב אַזאַ אָדער אַנדערן אויסדרוק זײַנעם. דאָס ריכטיקסטע איז אָבער דאָס וואָס שכנה עפּשטיין זאָגט וועגן די פּרצישע וואַקלונגען:

„אין פּרט פון דער אָדער יענער וואַקלענישן איז פּרץ נישט געוואָגן קיין אויסנאַם צווישן גאָר א סך גרויסע שרײַבער־קינסטלער פון דער פּאַרגאַנגענהייט, אפילו צווישן די ראַדיקאַלסטע. דאָס פּאַלט נישט אײַן א מאַרקסיסטיש־דענקדיקן מענטשן, וואָס באַטראַכט זאַכן דיאַלעקטיש, היסטאָריש, צו לייקענען די פּאַזיטיוו־פּאַרשריטלעכע באַרײַטונג פון יענע שרײַבער אויך פּאַר דער הײַנטצײַטיקייט".

פּאַר אונדז איז, אין אַלע צײַטן, גילטיק דאָס וואָס פּרץ האָט געזאָגט וועגן זיך:

„איך בין געשטאַנען, שטיי און רעכן צו שטיין ביזן לעצטן אָטעמצוג פון מײַן לעבן אין די רייען פון די קעמפּער פּאַרן רעוליאַציאָנערישן לעבן יידישן געדאַנק".

און פונקט אַזוי גילטיק איז פּאַר אונדז פּרצעס רוף צו זײַן פּאָלק:

„מײַן פּאָלק ! גיי ! אַלץ וויַיטער און וויַיטער גיי ! מיט אַלע באַפרײַער, מיט אַלע צוקונפט־קעמפּער, מיט אַלע סדום־אָיבערקערער ! "

מרדכי ספּעקטאָר און יעקב דינעזאָן.

די 2 ערשטע ליטעראַרישע פיגורן פון דער פּרץ־תקופה זענען געווען ספּעקטאָר און דינעזאָן.

אויפן באָדן פון וואַרשע איז ספּעקטאָר געווען בלויז אַן עפּיזאָדישע, הגם זייער וויכטיקע פיגור, ווײַל מיט זײַן פּיאָנעריש וואַרשעווער „הויז פרײַנד" האָט ער אַוועקגעשטעלט אין שאָטן דאָס פּאַרווילדעוועטע, דײַטשמעריש־צעדערבוימישע פּרעסע־וועזן. ער האָט אויך, צוזאַמען מיט דוויד פּינסקין, געהאָלפן פּרצן רעדאַגירן די „יום־טוב־בלעטלעך".

פונקט ווי פּרץ איז געווען כולו יום־טוב, אַזוי איז ספּעקטאָר געווען כולו וואָך.

וועלן זיי האָבן ביידע אָנגעהויבן רעדאַגירן די „יום־טוב־בלעטלעך", האָט זיך ספּעקטאָר דערפילט ווי א פּרעמדשפּראַכיקער אויס־לענדער אין פּרצעס עולמות־העליונים, ווו די פּובליציסטיק אפילו איז פול געווען מיט גלוענדיקע רמזים, מיט דיניטשקן געדאַנקענשטוב, מיט גליטשיקע צוויידײַטיקייטן, און ווו אַלץ איז געווען אויסגעשטערנט מיט אַזוי פיל טיפנאַכטיקע פילפונקטן ... די צאַרישע צענזור האָט געצוווּנגען פּרצעס רעוואָלוציאָנערן גרעדאַנק נאָך מער צו סובלימירן זיך, און ספּעקטאָר, וואָס זײַן גײַסט איז געווען פונקט אַזוי קאַרפּולענט ווי זײַן גוף, איז אַרומגעגאַנגען א פּאַרטשאַדעטער אויפן דאָזיקן עולם התוהו, אויפן צעזונגענעם, אַלע־גאַרישׂ־סימבאָלישן מאַסקאַראַד פּרצעס. האָט ער זיך טאָקע גלײַך צעזעגנט מיט פּרצעס „יום־טוב־בלעטלעך" און האָט נענומען אַרויס־געבן, במשך פון א קורצער צײַט, א שריפט וואָס ער האָט א נאָמען געגעבן „וואָכעדיקע בלעטלעך".

דער דאָזיקער עפּיזאָד כאַראַקטעריזירט ספּעקטאָרן דורך און דורך. ער איז געווען א פּרימיטיווער רעאַליסט און האָט פון קיין אַנדער זאַך ווי פון באַשײַנפּערלעכער קאָנקרעטקייט נישט געוואָלט וויסן. ער האָט זיך אויף אַזוי וויַיט אונטערגעגעבן דעם קאָנקרעטן אינהאַלט אז ער האָט אים נישט געזוכט אפילו, נאָר ער האָט אים גענומען אַזוי ווי ער שטייט און גייט, אַן א חוש פּאַר אָפּקלײַבן דאָס סאָמע כאַראַקטעריסטישסטע אָדער אינטערעסאַנטסטע.

די באַדײַטונג פון ספּעקטאָרן באַשטייט אין דעם, וואָס ער האָט מיט זײַן פּרימיטיוו־רעאַליסטישן טאַלאַנט ארויסגעפירט דעם פּאָלקס־לייענער פון שאָמעריסטיש־שונדיסטישן אומזין און האָט אים, אויף א ציכטיקן אופן, ארײַנגעפּירט אין זײַן אייגענעם ממשותדיקן פּאָלקסלעבן. זײַן פּראָסטע שפּראַך, זײַן פּאָלקסטימלעכקייט, זײַן גוטבראָדערשאַפט און זײַן פענאָמענאַלע באַריידעוודיקייט אפילו, האָבן אויסגענומען. פּאַרשטייט זיך אז צוליבן צײַטונג־כאַראַקטער פון זײַן שרײַבן, צוליבן „המשך קומט", האָט ער אין די פּשוטע סיטואַציעס געמוזט ארײַנפירן צײַטנווײַז אָנצײַענדיקע אינטריגעס און מעלאָדראַמאַטישע צוגעפּעפּערטקייט, אָבער אין אַלגעמיין האָט ער געגעבן אַן אָרנטלעך בילד נישט נאָר פון יידישן קלײַנשטעטל, נאָר אויך אָנגעריכט אין גאַנצן נײַע טעמעס: דאָס דאָרף, דאָס גרויס־שטאָטישע יידישע לעבן, די דערציונג, די עקאָנאָמישע פּראָבלעמאַטיק.

אין קעגנזאַץ צו ספּעקטאָרן, האָט דינעזאָן, פון סאָמע אָנהײַב ביזן סאָמע סוף, פּאַרפולט די גאַנצע פּרץ־תקופה. לעבן פּרצן איז ער געווען די אָנזעעוודיקסטע באַגלײַט־פיגור פון דער דאָזיקער תקופה; ער איז געווען דער וויכטיקסטער באַשטאַנדטייל פון פּרצעס 25 ליטעראַרישע יאָרן.

זײַן אייגענע ליטעראַרישע לײַדנשאַפט האָט זיך איבערגעאַנדערשט און איז פּאַרוואַנדלט געוואָרן אין א קולט פּאַר פּרצן. דער־פּאַר געדענקט מען אים קודם־כל ווי פּרצעס אַדיוטאַנט, ווי א בײַלאָגע, ווי א הוספה צו פּרצן, און ערשט נאָך דעם — ווי יעקב דינעזאָן דעם שרײַבער.

ער איז געווען א שני לפּרץ, אָבער ניט א שני צו פּרצעס ליטעראַרישן מלכות, נאָר א שני צו פּרצעס לעבן. אין פּרצעס שאָטן זענען כמעט ווי פּאַרשוווּנדן די ליטעראַרישע קאָנטורן פון זײַן גאַנצן שטאַלט. ער איז געווען פּרצעס א סאַטעליט און ער האָט געשײַנט פונקט ווי עס שײַנט די לבנה אין זכות פון דער זון, כאָטש ער האָט אויך געהאַט א באַדײַטנדיקן אייגענעם זכות.

דינעזאָנס פרײַנדשאַפט צו פּרצן איז געווען די פּאַרווירקלעכונג פון דער קיין מאָל נישט פּאַרווירקלעכטער סענטענץ „ואהבתה לרעך כמוך". ער האָט ליב געהאַט פּרצן נאָך מער ווי „כמוך", ער האָט אים ליב געהאַט ביז פּערזענלעכער און ליטעראַרישער זעלבסטאַנטלירונג. פּרץ האָט ז י ך א ל י ן אַזוי נישט ליב געהאַט ווי ס'האָט אים ליב געהאַט דינעזאָן.

צום ערשטן מאָל אין דער יידישער ליטעראַטור איז די וויכ־טיגסטע „קנאת סופרים" (קינאַת סאָפֿרים) סובלימירט געוואָרן אין אַן אמתער „אהבת סופרים" (אַהאַוואַת סאָפֿרים). דאָס איז געווען א פרײַנדשאַפט צווישן אַן אָדלער און א שוואַלב, און שטענדיק האָבן די דאָזיקע צוויי אַזוי פּאַרשידענע כאַראַקטערן און געמיטער גע־הויזט אין פרידן. שלום עליכם האָט אָנגערופן דינעזאָנען „פּרצעס

מאַמע" און פֿרץ אַליין האָט, אין איינעם פון זײַנע בריוו צו דינע־זאָנען, זיך אויסגעדריקט אַזוי: „דו אָן מיר ביסט א נול, און איך אָן דיר — נאָך ווייניקער: א מינוס. וועז וועסטו שוין קומען כדי פון מינוס און נול זאָל ווערן עפּעס א צאָל".

די דאָזיקע פּרײַנדשאַפֿט, וואָס איז געווען אַזוי רירנדיק, סײַ אין אירע גרויסע שטריכן און סײַ אין אירע טאָג־טעגלעכע, אינ־טימע פּרטים, האָט נישט פֿאַרלוירן קיין איין שפּליטער פון איר קעגנזײַטיקער איבערגעגעבנקייט במשך פון די 27 יאָר וואָס זי האָט געדויערט, און וואָס איז דורך פּרצעם טויט איבערגעריסן געוואָרן פּיזיש אויף 4 יאָר. אין 1919 האָט זיך דינעזאָן ווידער א מאָל פֿאַראייניקט מיט פּרצן אויף בריידנם אייביקן געלעגער, און פון דאָן אָן רוען בריידע צוגעדעקט מיט איין שטיין, צוזאַמען מיט איינעם פון די נאָענטסטע עדות פון דער דאָזיקער ברודער־ליבע, — ש. אנסקי.

אין זײַן ליטעראַרישן שאַפן איז דינעזאָן געווען דער שטילינ־קער, בלחשדיקער (בעלאַכאַשדיקער) טרייסטער און מוסר־זאָגער, מאַראַל־פֿריידיקער און בעל־רחמים. ער האָט געשילדערט דאָס יידי־שע לעבן סענטימענטאַל און האַרצרײַסנדיק, ער איז געווען דער זיפּצער, דער גרויסער בעל־בכי אין דער יידישער ליטעראַטור.

ער האָט אויפגערירט דאָס האַרץ פון אויפקומענדיקן יידישן פּאָלקס־לייענער וואָס איז געווען פּרימיטיוו און סענטימענטאַל־שפּי־רעוודיק. דאָס פּאָלק האָט אים געענטפֿערט מיט דאָס טײַערסטע און אויפריכטיקסטע וואָס עס פֿאַרמאָגט: מיט אמתע טרערן. בײַם יידישן מאַסן־לייענער פון א 55—65 יאָר צורוק, האָט קיינער נישט ארויסגעשפּט אזוי פיל טרערן ווי דינעזאָן. יעדער עקזעמפּלאַר פון זײַן בוך „יאָסעלע" איז מיט דער צײַט געוואָרן א לאָגל פון פּאָלקסטרערן, און די געבליבענע פּלעקן אויף די בלעטער זענען עדות עד־היום פונעם הייסן פּאָלקסגעוויין וואָס איז אָנגערונען אין בוך. די ערשטע אויסגאָבע פון דאָזיקן ווערק איז ארוים אין צען טויזנט עקזעמפּלאַרן און נאָך דעם זענען ארוים ווײַטערדיקע און ווײַטערדיקע אויסגאָבעס.

אין דינעזאָנס סענטימענטאַליזם איז נישט געווען קיין בילי־קייט און קיין וווּלגאַרקייט, נאָר א מין מוטערלעכע פּאַרבלענדטקייט און גלויבן אין דער גערעכטקייט פון איר אייגן קינד, אַן עקסטרעם־אויפריכטיקע מיטפּילעוודיקייט און א נאַוועל אינגעגלויבטקייט אז דאָס גוטע וועט זיך שוין ווי נישט איז דורכברעכן א וועג, נישט אזוי דורך כוח ווי דורך שכל־הישרדיקער איבערצײַגונג און דורך ברידערלעכע אויסגלײַכן.

ער האָט גוט געזען די גרויסע סאָציאַלע אונטערשיידן אין יידישן לעבן, אָבער ער האָט אין זײַנע ווערק נישט געוויזן קיין סאָ־ציאַל־באַפרײַערישן אויסוועג פאר די דאָזיקע קאָנטראַסטן. זײַנע העלדן גלייבן אין באַשערטקייט און ער אליין אין טאָלעראַנץ. עס ציט אים מער צו פּאַרשטענדיקונג ווי צו קאָמף. ער צווינגט זײַנע בעוולטע העלדן צו זײַן נישט־אַרויסרופּעריש, נישט־דעמאָנסטרא־טיוו, אזוי אז זיי פּאַרשטייען זײַער געזעלשאַפטלעכע לאָגע מער גורלדיג־פּאַסיוו ווי סאָציאַל־אַקטיוו.

אומדירעקט אָבער, דורך דער קינסטלעריש קראַפט פון דער שילדערונג, שפּאַרט זיך דורך אין זײַנע ווערק די ביינערדיקע העס־לעכקייט און פרום־נעשלייערטע פּאַרבלענקייט פונעם גבירנטום און די פינצטערע געזעלשאַפטלעכע מידות פון פּאַנאַטישן תקיפּנ־טום.

ווי אין פּרימיטוון פּאָלקסראָמאַן דערפירט ער די גוטע און די שלעכטע העלדן צו ווײַטגייענדיקע עקסטרעמען. דער אומשולדיקער איז כולו תכלית און ער האָט נאָר אויף זיך נישט קיין איין שפּרינ־קעלע פון מענטשלעכער פּסולדיקייט. דער רשע, ווידער, איז כולו פּסולת און זײַן פּאַרבלענקייט איז אַן אויסשליסלעכע, א גוזמהדי־קע. נישט געקוקט אויף די דאָזיקע עקסטרעמען גלייבט דינעזאָן אין א שלום צווישן זיי, ווײַל... גרויס איז זײַן ווייכהאַרציקייט און זײַן עטישער אָפּטימיזם. דערפּאַר זאָגט טאָקע פּרץ וועגן דינע־זאָנען אז „דער קינסטלער אין אים קניט פּאַרן מאַראַליסט".

צום לויב פון דינעזאָנען דאַרף געזאָגט ווערן אז ער האָט אויס־געמיטן א געקינסטלטע גוטסופיקייט אין זײַנע ראָמאַנען. כמעט אין אַלע זײַנע ווערק דערקענקלט זיך דער סיווישעט צו א טראַגישן עפּי־לאָג, וואָס רודערט אויף א נאַטירלעכן אופן דעם לייענער. נישט געקוקט אויף זײַנע איבערטרײַבונגען, קוקט ארויס פון זײַן שאָפן דער ריינער אמת, וואָס גיט אָפּ א טרויעריקן גרום פון צע־מזיקטע און צעשרויפּטע לעבנס.

נישט געקוקט אויף דער סאָציאַלער אומדעפינירטקייט און נאַיווקייט פון דינעזאָנס ווערק, האָבן זיי דאָך אויסגעפירט א ווענק־דיקע און דערציערישע פונקציע, און אַרײַנגעצויגן אין דער בעסע־רער יידישער ליטעראַטור־ספערע א צאָלריך און איבערגעגעבן ליי־ענערטום.

אויסער דעם זענען זײַנע ווערק, אומאָפּהענגיק פון זייער אי־נעווייניקסטער ליטעראַרישער אומפּערפעקטקייט און שפּראַכיקער פּאַרלטערטקייט, שיר נישט א מוסטער פון דרויסנדיקער הארמא־נישער קאָנסטרוקציע. אלטער קאָציזנע איז געווען אנטציקט פון די־נעזאָנס ראָמאַנען־ארכיטעקטאָניק און האָט זי אפילו ארויסגעשטעלט ווי א מוסטער פּאַר אונדזערע מאָדערנע ראָמאַניסטן.

סײַ ספּעקטאַר מיט זײַן באַריידעוודיקן רעאַליזם, סײַ דינעזאָן מיט זײַן האַרצרײַסנדיקן סענטימענטאַליזם, זענען געווען, אזוי צו זאָגן, דער אַרײַנפיר אין דער מאָדערנער יידישער ליטעראַטור, הגם פּאַרמעל־כראַנאַלאָגיש זענען זיי געווען מיטצײַטלער פון פּרצן. דורכן היימישן פּאָדער־ציימער פון זייער שאַפן איז דער יידישער לייענער ארײַן, אויף א נאַטירלעכן אופן, אין פאַטריאַרכאַלן הויז פון די קלאַסיקער.

וואַרשע — דער ליטעראַרישער צענטער פון ערשטן פּרצישן יאָר.

אויף דער גרענעץ צווישן ביידע גרויסע יאַרהונדערטער האָט זיך אָרום פּרצן געגומען שאפן א ליטעראַרישע באַוועגונג. פּרץ איז געוואָרן דער מאָגנעטישער צענטער פון אויפקומענדיקן ליטעראַרישן דור, און די „פּרצישטן־נעסט" אויף צענלאָנע 1 איז געוואָרן דער ליטעראַרישער אײַנמעלדונג־אָרט, דער ליטעראַרישער סאַלאָן, די לי־טעראַרישע שול און קודם־כל — דער פּרוווּשטיין פּאַר יעדן שרײַ־בערישן אספּיראַנט, וואָס האָט זיך דאָרט פּרײַוויליק געשטעלט צום ליטעראַרישן פּריזיוו.

נישטאָ דער שרײַבער־אַספּיראַנט פון יענע צײַטן וואָס זאָל נישט האָבן דורכגעמאַכט די פּראָצעדור פון ארויפגיין, אויף די שפּיץ פינגער, צו פּרצן, פון נישט האָבן דורכגעלעבט דעם קלאַסישן נסיון פון האַרצקלאַפּעניש הינטער פּרצעם טיר. דער גרעסטער טייל אספּיראַנטן איז אָפּגעקומען מיט האַרצקלאַפּעניש און נישט געוואָגט אריבערצוטרעטען נישט אזוי די שוועל פון דער פּרץ־שטוב ווי די שוועל פון דער אייגענער מורא, און דער גרעסטער טייל פון די וואָס האָבן שוין יא געוואָגט צו שטעלן זיך פּנים־אל־פּנים מיטן העכסטן

ריכטער, מיטן האר פון דער ליטעראַרישער פּמליה של מעלה, האָבן מער געהערט דאָס געדונער פון זייער אייגענעם האַרצן ווי דעם שטרענגן אורטייל פונעם גרויסמײַסטער.

אינעם אַספּיראַנטן־שטראָם וואָס האָט געפּלייצט צו דער דאָמ־בע אויף צענלאַנע 1 האָט פּרץ געזוכט קאַרפּן און נישט קיין פּלאַטקעם, און דאָרט וווּ ער האָט דערשפּירט דעם עכטן ריח פון קאַרפּ האָט ער זיך שוין באַמיט אַז פונעם קליינעם קאַרפּל זאָל אויס־וואַקסן אַן עכטער קאַרפּ.

ער איז אָבער אין זײַנע אָפּשאַצונגען קיין מאָל נישט געווען קיין דרויסנדיקער און קיין גלײַכגילטיקער, נאָר א הייסער אָנטייל־נעמער. זײַן מיטקלאַפּנדיק און מיטזינגענדיק האַרץ האָט דיכטעריש און חבֿרישׂ אָקאַמפּאַנירט אַלעמען. זײַן מיטבאַטייליקטקייט אין יע־דער זאַך איז געווען אַזאַ טיפּע, אַז אָנפּאַנגענדיקע שרײַבער פּלענן נישט דערקענען די וועלט זייערע נאָך דעם וווּ פּרץ פּלעגט זיי קאָרע־גירן, וווּיל, אין גרונט גענומען, פּלעגט ער נישט קאָרעגירן נאָר פּאַרפּרצעווען...

פּרץ, דער אבֿינו רבֿנו און מורנו פון דער יונגער ליטעראַ־טור, דער פּראָבלעמען־זוכער און צילן־אַוועקשטעלער, האָט געפּילט אין זיך דעם נאַטירלעכן מוז צו קערעווען מיט דער גאַנצער ליטע־ראַטור. דאָס קערעווען האָט זיך אויסגעדריקט נישט נאָר איז ער־שטאַלטיקן נײַע טאַלאַנטן, נישט נאָר אין אויסגעפונען דעם „נעט־לעכן פונק" בײַ די המונים ליטעראַרישע אָנפּאַנגער, נאָר דער עיקר — אין אײַנשטעלן אידעיש נאָרמעס, אין געבן א קולטור־געשיכט־לעכע, געזעלשאַפטלעכע און עסטעטישע ריכטונג דער פּריש־ווירנדי־קער און יונגטלעך־צעפלאַמטער ליטעראַטור, וואָס האָט געמאַכט ערויסוואַקסן פון די קורצע קליינשטעטלדיקע הייזלעך.

דער דראַנגיקער וויל פון דער יונגט בכלל און פון די יונגע שרײַבער בפרט ערויסצורײַסן זיך איינס־אין־צוויי פון דער דורות־דיקער פּראַשטיקטקייט און אַרײַנצושפּרינגען מיט דער גאַנצער יונג־יאָריקער אומגעדולדיקייט אין דער מאָדערנער אייראָפּעישקייט אַרײַן, האָט געדראָט מיט א צו האַסטיקן איבערבראָך. דער ראַדי־קאַלער שניט איבער דער פּאַרנאַנגענהייט האָט נאָך נישט באַטײַט אָן אַרײַנקומען אין דער נײַער צײַט. די איבערגאַײַלטקייט האָט געשאפּן א צו גרויסן בלויז צווישן אַלט און נײַ, און די איבערג־איילטע, נאָכן היציקן פּאַרלאָזן די אַלטע וועלט, האָבן באַויזן אַרײַנצוקומען נישט אין א נײַער וועלט נאָר אין א נײַער פּוסטקייט.

פּרץ האָט דער עיקר געוואָלט אז דאָס ארויסגיין פון דער אל־טער פּאַרגאַנגענהייט זאָל נישט זײַן קיין ארויספּאַלן און אז דאָס אַרײַנגיין אין נײַעם לעבן זאָל נישט זײַן קיין אַרײַנפּאַלן. ער האָט געזוכט דעם האַרמאָנישן איבערגאַנג און האָט געוואָלט אויסמײַדן דעם האַסטיקן איבערבראָך. אין פּראָצעס פון ארויסגיין און פון וויַטערדיקן גיין האָט ער געוואָלט שאפן א בריק צווישן אַלט און נײַ.

א טייל ארויסגעגאַנגענע האָט מיט פּסיידאָרעוואָלוציאָנערער אָנטשלאָסנקייט געוואָלט איבערלאָזן אַלץ הינטער זיך, אַרײַנגערעכנט די אייגנארטיקע פּאָלקסווערטן פון דער קולטור־ירושה. אין אַזאַ פּאַל, אָבער, וועלן „דאָס אַלטע באַגײַסטערט נישט מער (און) דאָס נײַע (באַגײַסטערט) נאָך נישט", ווי פּרץ דריקט זיך אויס, ווערן נישט געשאפן קיין טיף־אייגנארטיקע ווערק נאָר עס „קומען פּראַזן, פּינטלעך, פּאַרקערטע בילדער, ליטעראַרישער שאָטנשפּיל, גײַסטי־קער אָנאַניזם". אין אַזאַ מין מאָמענט „האָט מען שטימונגען און קיין כאַראַקטער נישט; גלוסטונגען אָבער קיין וויל נישט. קיין גרויסע ליבע, קיין האס... (בלויז) פּלירט, לײַכטע באַציונגען"...

דעם דראַנג צו רײַסן זיך אין דער נײַקייט נאָכעטערהייט, אָן דער דורותדיקער קולטור־ירושה, רופט אָן פּרץ „אימפּאָטענטער יצר־הרע"...

די הויפּטזאַרג פּרצעס איז געווען „ארײַנפּירן דעם יידישן שניט אין אונדזער פּאַרעם", דאָס הייסט קאָנסערווירן די נאַציאָ־נאַלע פּאַרעם פּאַר די נײַע אינהאַלטן. דעריבער איז פּרץ ארויסגע־טראָטן קעגן די עקסטרעמע „רעוואָלוציאָנערן" און פּראָפּאַגירער פון הייליקייטן, וואָס ערשט נעכטן זענען זיי נאָך ביזן האַלדז געווען ארײַנגעטאָן אין קאָנסערוואָטיוו־רעאַקציאָנערער יידישקייט און שוין הײַנט וויל זיי זיך, אויף א פּאַרדעכטיקן אופן, אָפּשאָקלען פון אַלץ: „און די משיחלעך זענען שוין, ווי מען זאָגט, אין דער שוסטער־גאַס; וווּ נאָר א ישיבה־בחור לערנט ער זיך רײַטן אויף דער כנסת־ישראל".

פּרץ האָט געוואָלט ארויסראַטעווען פון דער אַלטער יידישקייט אַלע פּראָגרעסיווע ווערטן אירע און נישט פּארמשפּטן זי אין גאַנצן אַזוי ווי זי שטייט און גייט: „יידישקייט איז נישט קיין שטייענדיק וואַסער, קיין זומפּ, „מיים חיים" רופט מען זי. — — — יידישקייט טאָר נישט געמומען ווערן ס ט א ט י ש נאָר ד י נ א מ י ש — אין דער אַנטוויקלונג, דאָס הייסט איבעראַל אויף דער גאַנצער יידי־שער וועלט און אין אַלע צײַטן".

פּרץ האָט זיך באַמיט צו דערווײַזן אז די אייראָפּעיזאַציע פון דער יידישער ליטעראַטור טאָר נישט זײַן קיין קאָסמאָפּאָליטיזירונג, קיין נאָכמאַכונג, קיין אויטאָמאַטיש איבערנעמען פרעמדס און נישט־פּאַרדייטס: „איך רעד נישט פון פּארשלישן זיך אין א גײַס־טיקן געטא; מען זאָל ארויס פון געטא, נאָר מיט אייגענעם גײַסט, מיט אַן אייגן גײַסטיק פּארמעגן, און טוישן: געבן און נעמען, נישט בעטלען. געטא איז אימפּאָטענץ: קולטור־קרייציקונג — די איינצי־קע מעגלעכקייט פּאַר דער מענטשלעכער אַנטוויקלונג. זאָל קומען דער מענטש, מוז ער זײַן דער סינטעז, דער סך־הכל, די קווינט־עסענץ פון אַלע נאַציאָנאַלע קולטור־פּארמען און וועלט־באַנעמען. „נעמען און זיך נישט פּאַרלירן" — דאָס איז די הויפּטזאַך און דאָס איז דאָס שוועריסטע בײַ שוואָכע און נישט־זעלבשטענדיקע פּעלקער... פון יידישן שרײַבער מוז מען דעריבער מער פּאַרלאַנ־גען. דאָ איז א י י ג נ א ר ט — ווירקלעכער כאַראַקטער; די אָרי־גינעלע פּאָרם — די העכסטע פּאָרעם פון ווילנסקראַפּט".

פּרץ האָט אזוי ארום געהאָט וויזיע אין ביידע ריכטונגען, וויזיע צום פּאָלקסטימלעכן צוריק און וויזיע צום פּראָגרעסיוון פּאָרוים, און ערשט פון ביידע וויזיעס האָט ער געוואָלט צונויפ־שטעלן אין גאַנצע מאָדערנע יידישקייט. דאָס איז פּאקטיש געווען אויף־אייניציקע גלאַבאַלע וויזיע, א וויזיע וואָס באַנוצט זיך מיט ביידע אויגן און וואָס פּארפּעלט נישט צו דערזען אַלע געשיכטלעכע און נאַציאָנאַל־מענטשלעכע צוזאַמענהאַנגען מיט איין מאָל. ער האָט געקעמפט קעגן א פּאַרטיקער אייראָפּעישער ליטעראַטור אויף יידיש, וואָס וואָלט געווען נישט מער ווי א סוראָגאַט פון א ליטעראַטור. ער וואָלט האָט ער אז די אייראָפּעיזאַציע זאָל קומען פון אייגענעם אי־נעוויניק, דורך דער יידישער שול, דורך פּאַרבריטערן די לעבנס־אינטערעסן, דורך הייבן די אינטעליגענץ, דורך מאָדערניזירן דאָס לעבן, און נישט דורך אימפּאָרטירן פּאַרטיקערהייט די דרויסנדיקע אייראָפּע אין געטא ארײַן... דערפּאַר זאָגט ער:

„קומען מענטשן פון בערלין... אין בערלין געווען, דעם שטיינערנעם בישמאַרק מיט די בלעכענע שטיוול געזען, די זיג־אַלעע מיט די מארמאָרנע גראָפן און מארקגראָפן... אָנגעזאַפּט די שוואַרצאַפּל מיט דער פּראַכט פון ווייבע און גאָלד־באַשלאָגענע הויפּ־

קאַרטן און אַרויפגעוועקסטע קיסער־וואָנצן, און באַגיסטערט פון דער קראַפט וואָס שלאָגט פון פּאָליציאַנט און ביר־יונקער, קומען די לײַט אין אונדזער געטאָ ארײַן און פרעגן אויף אייראָפּע ... נישט אייראָפּע פעלט אונדז ... יידיש פעלט, עברי פעלט ... "

פּרץ איז געווען שטרענג צום יידישן שרײַבער און האָט געפּאַדערט פון אים פּאַרמעסט און אַלײַדישע אַרומנעמיקייט. וועו אין דער יידישער ליטעראַטור איז שוין געווען דעפּאָזיטירט דאָס גרונטרײַכטום פון אַלע דרײַ קלאַסיקער, וועו אש, נאָמבערג און ווײַסנבערג האָבן שוין געהאַט צוגעטראָגן זייערע כאַראַקטעריסטישע שאַפונגען, וועו די נאָך יינגערע „קומען מיט פּאַרבן, ברענגען ארײַן דעם ים, זונאויפגאַנג, פּויערים, ציגײַנער, גנבים", האָט פּרץ נאָך אַלץ געהאַלטן אז אין ליטעראַרישן זינען זינען מיר אַרעמע־לײַט. ער איז אַרוים מיט אזא מין טענה: „אָבער וווּ זינען (געשילדערט אין דער ליטעראַטור) די ספּרדישע יידן? וווּ זינען די אַמסטערדאַמער בריליאַנטן־שלײַפער, ארגענטינער און פּאַלעסטינער קאָלאָניסטן? וואָס מאַכט ראָטשילד אין פּאַריז, לוצאַטאָ אין רוים?"

דאָס אַלץ האָט פּרץ געוואָלט האָבן אין דער ליטעראַטור נאָך פּאַר 1910. מען האָט ערשט געהאַלטן בײַ דער פונדאַמענט־ארבעט און ער האָט שוין געפּאָדערט א דאָך איבערן קאָפּ. מען האָט שוין געהאַט אָנגעזאַמלט גביר־אַדירדיקע ליטעראַטור־אוצרות און אים האָט נאָך אויסגעפעלט צום חשבון א האַלבע יידישע וועלט.

ער האָט איראָניזירט וועו עמעצן איז נאָר אינגעפאַלן צו רעדען וועגן אָנשרײַבן „א געשיכטע פון דער יידישער ליטעראַטור ביז 1890", ווײַל געהאַלטן האָט ער אז אפילו אין 1910 איז נאָך די יידישע ליטעראַטור נישט ראוי צו א געשיכטע, נישט דערפּאַר ווײַל ער האָט לײַכט געשאַפט דאָס דעגרייכטע ביז דאָן, נאָר ווײַל ער האָט געפּאָדערט א סך מער. אין זינן גרויסער יידיש־ליטעראַרישער וויזיע איז נאָך געווען א סך פּרײַ אָרט פּאַר נאָך און נאָך דערגרייכונגען, און דאָ מיט א מאָל — א געשיכטע נאָר!

פּרץ האָט קיין מאָל נישט געוואָלט מאַכן קיין ליטעראַרישע סך־הכלל, נישט קיין אַלגעמיינע און נאָך ווינציקער וועגן זיך אַליין. וועו אויף די צאָלרײַכע אויפנאַמעס און באַנקעטן, וואָס זענען לכבוד אים אָרגאַניזירט געוואָרן, פלעגן די באַגריסערס אונטערצײַכענען סך־הכלן פון זינן שרײַבן, געבן כולדיקע אָפּשאַצונגען אָדער אַלגעמיינע כאַראַקטעריסטיקעס, פלעגט ער שטאַרק אין כעס ווערן. ביז די לעצטע יאָרן פון זײַן לעבן פלעגט ער זאָגן אויף זיך אז ער הייבט ערשט אָן, אז ער פּאַרמעסט זיך ערשט צו נעמען שרײַבן און אז ס'איז נאָך צו פרי אָנצוהייבן אונטערצוציען די ביז איצטיקע ברוכצאָלן ...

פּרץ, וואָס האָט געקעמפט קעגן דער באַדנלאָזער, כאַפּ־לאַפּקער שטימונג־ליטעראַטור און קעגן דער מאַניר פון אָפּפרעמדן זיך פון אייגענעם מקור, האָט געפּאָדערט דינאַמישע ירושה־טראַדיציע אין דער פּאַרעם און יידישע ארומנעמיקייט און פּראַנרעסיוויטייט אין דער טעמאַטיק.

אין שײַכות מיט דעם האָט ער געשטעלט קאַטעגאָרישע פּאָדערונגען צום ליטעראַטור־קריטיקער וואָס עפּנט נישט די אויגן פונעם שרײַבער און וואָס געווינט נישט צו דעם עולם צו זײַן אָפּקלײַבערייש. עס איז נאָך דאָן בכלל קיין קריטיק נישט געווען, און די פּאַר צופעליקע כמו־קריטיקערס זענען געווען, לויטן פרצן, צופיל איינזײַטיקע ריכטערס און צו ווייניק אמתדיקע אָפּשאַצערס און פּאָפולאַריזאַטאָרס. זאָגט ער טאָקע:

„א גאָרטן האָבן מיר נאָר קיין גערטנער נישט; קיינער פלעגט נישט דאָס גוטע, שפּאָרט נישט אונטער דאָס שוואַכע, טרינקט נישט אָן דאָס דאָרשטיקע. יונגע זוכערס זענען פּאַראַן; קיינער העלפּט זיי נישט געפינען דעם זיכערסטן וועג; אַן עולם־גולם פּאַראַן, וויזט אים קיינער נישט דעם אונטערשיד צווישן ריין און אומריין, — סמט ער זיך. און וויזט זיך א מאָל אין א יובל א גרעסערע, אַן ערנסטע רע און טיפערע זאַך, וועט זי קיינער נישט דערקלערן, פּאָפולאַריזירן; מען רעדט נאָר קעגן דעם, קעגן וועלכן מען קען זיך שטעלן אַלס גרויסער אויסלענדישער פיינשמעקער און וויזען עטלעכע פעלער. און עס גראָסירט די גרין־געלע, צוזאַמענגעשרומפּענע, קרענקלעך־אײַנפּערזיכטיקע, בייזע אימפּאָטענץ, און וווּ זי זעט א קינד מיט רויטלעכע בעקלעך, לויפט זי צו און דרייט אים אויס אַן אויער — פּאַר כעס! "

פון דער אַנדערער זײַט האָט פּרץ אַראָפּגעריסן דעם „נישט־רירמיך־אַן"־קאָמפּלעקס פונעם שרײַבער, זײַן היפּער־סענסיביליטעט לגבי אומגינסטיקער קריטיק, זײַן נישט־דולדן קיין עפּנטלעכע אָפּשאַונג וועגן זיך, אונטערן תירוץ אז מען רײַסט זיך ארײַן אין זײַן פּריוואָט־לעבן. פּרץ לאָכט זיך אויס פון דעם קלאַר און דײַטלעך:

„וואָס הייסט פּריוואָט־לעבן? פּריוואָט לעבט א מענטש אין א מדבר. פּריוואָט לעבט א פּרוש אין וואַלד, אפשר נאָך א פּאַרצײַטיקער בטלן אונטערן בית־מדרש־אויוון. א מענטש צווישן מענטשן איז קיין מאָל נישט פּריוואָט. דער וואָס טוט עפּעס, בפרט דער וואָס שרײַבט, לעבט געזעלשאַפטלעך, עפנטלעך. ער מוז זײַן אָדער ניצלעך, אָדער שעדלעך, און קען און דאַרף און מוז אָפּגעשאַצט ווערן. — — — עפנטלעך קריטיקירט ווערן דאַרפן אַלע און פרײַער פּאַר אַלע דער שרײַבער! ווער עס רעדט צום פּובליקום, געהערט צום פּובליקום! דאָס פּובליקום האָט רעכט צו פּאַרלאַנגען מען זאָל פון צײַט צו צײַט אַראָפּציען דעם טלית פון די וואָס שטייען בײַם עמוד, בײַם שולחן, און וויזן אים ווער עס בעט פּאַר אים, ווער עס בלאָזט אים שופר! "

פּאַר איין וועגם גיט שוין פּרץ א קלאַסיפיציר אָפּ די שרײַבער פון דער יידישער געלער פּרעסע: „יעדער האָט זיך זײַן ווינקעלע, זײַן ספּעציאַליטעט. איינער זינגט, דער צווײַטער דערצײלט, דער דריטער שרײַבט חכמות, דער פערטער וויצלט זיך, דער פינפטער און אפשר דער זעקסטער צי דער זיבעטער פירט טאָקע מיסט! ... מען דאַרף עס אויך! אמת, עס טרעפט אז די מיסטשלעפערס שרײַבן שירים א מאָל אויך" ...

פּרץ באַמערקט איראָניש אז א דאַנק דער געלער פּרעסע וועט דער עולם אָנהייבן צו אונטערשיידן צווישן גוטם און שלעכטס און אז די דאָזיקע פּרעסע, אין איר ערשטער סטאַדיע, קען אפילו זײַן אַנטדעקעריש דורך איר אַראָפּרײַסן פון דעם ביז איצט פאַרהייליקטן פּריוואָט לעבן א סך זײַדענע מענטעלעך. און ער גיט אזא מין סאַרקאַסטישן הכשר:

„זאָל זי זיך גראָבלען אין מיסט — אין פּריוואָטן לעבן מיין איך, עס שאַדט נישט! קענן דעם קען זײַן נאָר די אַלטע בעל־הביתשע מאָראַל פון קלאַפּשלעסער און פאַרהאַנגענע פענצטער. די מאָראַל אין זײַדענע אָבער אין זײַט מיר מוחל, פּאַרדאָסטע אונטערעק... די עטיק איז געווען נאָר א שוצמאַרקע פאַר חניפה, צביעות, שייניהייליקייט און אַל דאָס בייז. נאָר די אַלטע גבאיטע מיט די יונגע חטאים האָט געמאַכט אַן אונטערשיד צווישן „רשות־הרבים", בפרהסיה" און „אונטער פיר אויגן", „בחדרי־חדרים" ...

פּרץ האָט אויך געפרוווט היילן די כראַנישע קראַנקהייט פון די ביהגערלעכע שרײַבערם — די אייביקע צעריסנקייט צווישן זיך,

די אידעענלאָזיקייט זייערע און די מאַראַל פון „כאַפּ פאַר דער שורה און עס, כאַפּ פאַר דער שורה און טרינק". מיט ווייטיק רופט ער אויס: „פאַר וואָס זענען מיר צעזויט און צעשפּרייט ווי די שעפּסן? צי האָבן מיר נישט קיין אינטערעסן, מאַראַלישע אָדער עקאָנאָמישע, ארום וועלכן מיר דאַרפן זיך זאַמלען? "

אין סך־הכל האָט פּרץ געוואָלט אײַנשטעלן אַן אידעישע און געזעלשאפטלעכע אָרדענונג אין דער יידישער ליטעראַטור און זשורנאַליסטיק, אַראָפּרײַסן די פּרעמדע שטרויענע פּליגל פון יידישן מאַדערניזם, אַנטוויקלען די דערציִערישע ליטעראַטור־קריטיק, באַוועדיקן דעם שרײַבער דורך אויסהיטן אים פון שונד און דורך אויפּוועקן אין אים אַ כּלל־געפּיל פון פּראָפעסיאָנאַלעכקייט און פון אייגענער וועדע.

אין די שפּעטערדיקע יאָרן איז פּרצן אויסגעקומען צו פּירן אַ צווייטן ליטעראַרישן קאַמף: קעגן דער מאָדע פון וווּלגאַרן, פּאַרטריקנטן, נשמהלאָזן רעאַליזם, קעגן דער האַרט־רעאַליסטישער שיטה וואָס זאָגט אַז „מען דאַרף נישט ווײַט קריכן, מען דאַרף נישט ליב האָבן, נישט פֿײַנט האָבן, מען דאַרף קיין צוועק, קיין תכלית; אַלץ איז גוט; אַרום און אַרום ליגן טעמעס ווי האַלץ! וווּ דו ביסט, וואָס דו זעסט — באַשרײַב! וווינסטו למשל אין ווילנע — באַשרײַב די בלאָטע, ליגסטו אין בית־מדרש אונטערן אוועון — שטודיר די טאַראַקאַנעס" . . .

אין דאָזיקן פּאַטאָגראַפישן, נישט־איבערקלײַבערישן, נישט־סעלעקטיוון רעאַליזם האָט פּרץ געזען נישט קיין קונסט נאָר נאָכמאַכנדיקן קונץ. ער האָט אָנערקענט אַז דער לייענער פּאַרלאַנגט וואָס מער רעאַליזם און האָט עס אויסגעטײַטשט ווי אַ רעאַקציע קעגן די נישט־געשטויגענע שטותים, אויסגעקליגלטע באָבע־מעשיות און אוטאָפּישע חלומות, מיט וועלכע די ליטעראַטור איז געווען פּאַרוואָלגערט. דער נאָרמאַלער לייענער קען נישט פּאַרליידן ווען די לעבעדיקע ווירקלעכקייט ווערט נאָך אַנאַנד גענוויקלט אין נעפּלען, אָבער אַ נאַקעט־נאַטוראַליסטישער, דרויסנדיקער רעאַליזם, אָן אַן אידעע, אָן נשמהדיקער אינערלעכקייט, אָן טרעפּלעכער אָפּקלײַבערישקייט, טרעפט אויך נישט צום עולם און איז, אויסער דעם, ווײַט פון קונסט.

פּרץ אָנערקענט אַז „דער מאַטעריאַל פאַר דער קונסט איז די ווירקלעכקייט, — — — אָבער זען ווי‌ל מען מיטן אויג פון קינסטלער און הערן מיטן אויער פון קינסטלעראויג זעט די ווירקלעכקייט נישט אַזוי ווי זי איז, נאָר פּי‌ל ווירקלעכער, וואָרעם ער זעט איר אינערלעכן אינהאַלט, איר באַציִונג־אָפּהענגיקייט פון דער נשמה פון דער וועלט און פון דעם וואָס עס טוט זיך הינטער די קולִיסן פון דער וועלט, אין אָפּהענגיקייט פון זײַן קינסטלערישער וועלט־באַנעס. — — קונסט איז אַ סוראָגאַט פון לעבן, נאָר זייער אָפּט טיפער, דערהויבענער און וואָרער ווי דאָס לעבן".

צווישן רויזן רעאַליזם און מיסטישער ראָמאַנטיק זוכט פּרץ די ווירקלעכקייט — אַ דורכגעשטראָלטע מיט דעם קינסטלערס נשמה און אַ באַלעבטע מיט זײַן גײַסט, אָבער קיין מאָל נישט אַן אויפגעכאָפּטע דורכן טויטן גלאָז פון פּאַטאָגראַפישן אָפּפּאַראַט, אָדער אַ פּאַרצייכנטע דורכן געשיכטלעכן כראָניקער, אָדער אַ פּאַרשריבענע דורכן אויסגעטריקנטן פּראָטאָקאָליסט.

זײַנע ליטעראַרישע טעאָריעס האָט פּרץ פּראַקטיצירט אין זײַנע ווערק.

אין דער דורכגעלויטערטער טראַדיציאָנעלער סביבה און אויף די אלט־שטײַגערישע סצענאַרן פון זײַנע נאָוועלן, סקיצן און דראַמעס, ברענגט ער אַרויס די סאָציאַלע, מאָראַלישע און אפילו עקאָנאָמישע פּראָבלעמען פון דער ווירקלעכקייט. פון דער צווייטער זײַט, איז זײַן רעאַליזם פול מיט פּסיכאָלאָגישער דורכגעווואָרעמטקייט, מיט אידעישער ציל־באַווּסטקייט, מיט ראָמאַנטישע פונקען און מיט זײַן אייגענעם נשמהדיקן אָנטייל.

די ווירקלעכקייט וואָס ער האָט געשילדערט האָט אַזוי ארום געהאַט אַ קולטור־געשיכטלעכן יאָדער און דער רעאַליזם זײַנער האָט געהאַט אַ ראָמאַנטישע אונטערשיכט, אַ נשמהדיקן סובסטראַקט. זײַן געפּילן־שטראָם און געדאַנקען־גאַנג האָבן צונויפּגעבראַכט אויף איין אייבערפלאַך דאָס דערהויבנסטע פון דער אַלט־יִידישער מאַראַל און דאָס שאַרפּסטע פון די ראַדיקאַל־פּראָגרעסיוועַ אײַנשטעלונגען פון דער לעבעדיקער ווירקלעכקייט.

די ערשטע ליטעראַרישע הויפּטפּיגורן פון דער פּרץ־תקופה.

אין מיטן פון דער פּרץ־תקופה, צווישן איין יאָרהונדערט און דעם צווייטן, ערב די רעוואָלוציאָנערע יוגנטיאָרן פון דער נײַער צײַט, האָט זיך די ליטעראַרישע סביבה גענומען אויספּילן מיט פּרישע ליטעראַרישע פּיגורן, וואָס דאָס יידיש־שטעטלשע הינטערלאַנד האָט צוגעשטעלט אין פּרצעם וואַרשע.

די נײַ־צוגעקומענע שרײַבער זענען גלײַך פון זייער ערשטן טראָט נישט געווען ענלעך איינער אויפן צווייטן, כאָטש זיי זענען אַלע אויסגעווואָרעמט געוואָרן אין איין און דער זעלבער פּרציסטן נעסט. זיי האָבן זיך אויך נישט געהאַלטן בײַ פּרצעם דעמאָלטיקער ליניע פון רעוואָלוציאָנערער ראָמאַנטיק, פון סאָציאַל־קעמפּעריזם סימבאָליק און פון דערגרונטעווען זיך צו דער מאָראַלישער זוי־בערקייט פון פּראָגאַנגענעם פּאָלקסטימלעכן לעבן. זיי זענען געקומען מיט שטיקער לעבעדיק לעבן, און האָבן אָט דאָס דאָזיקע לעבן אַרײַנגעטראָגן, אויף אַ פּאַרשידנארטיקן אופן, אין דער יונגער יידישער וואַרטקונסט.

פון פּוילישן שטעטל איז געקומען דער ערשטער פּאָעטישער שטעטל־באַזינגער שלום אַש. די לירישע פּאַרכלינעטקייט און צעזונגענקייט פון זײַנע צווּיי שטעטלווערק איז געווען דער ערשטער אויסדרוק פון בורזשואָזער ראָמאַנטיק אין דער יידישער ליטעראַטור. דאָס רעאַלע שטעטל, מיט זײַנע שארפּע קלאַסן־אונטערשידן און פּרעסנדיקער נויט, ווי פּרץ האָט זי געשילדערט אין זײַנע „רײַזע־נאָטיצן", איז בײַ אַשן אַרויסגעקומען ווי אין גרויסע אידילִיע, ווי אין נגידישׂ־בורזשואָזער יום־טוב. פון אין זײַט איז דער דאָזיקער אַשיש־נגידישער שטעטל־יום־טוב געווען ווײַט פון פּרצעם רעוואָלוציאָנער־סימבאָלישער שבת־יום־טובדיקייט, און פון דער צווייטער זײַט, — ווײַט פון דער סאָציאַל־אויפּגעצאַפּלטער צײַט. ס'איז געווען אַ לויבגעזאַנג צום פּעטבײַטלדיקן סוחר, צו זײַנע פּאַרגעניגנגן, צו זײַנע אָפּעטיטן, צו זײַנע שווּאַכקייטן און זײַנע תאוות אפילו . . . דאָס שטעטל גופּא און אפילו די אַרומיקע נאָטור זענען בלויז געווען אַ גאָלדענע ראָם צום פּאָרטרעט פון אַלמעכטיקן שטעטלדיקן בורזשוי . . . און דערשינען זענען די דאָזיקע ווערק אין 1904 און 1913, וועו אין שטאָט און שטעטל איז שוין לאָנג אָנגענאָגנען אַן אָקטיוווער פּראָצעס פון סאָציאַלן אויפּנעברויז. אָבער אַש האָט נישט געוואָלט שטערן די גבירישע שלווה פון זײַנע רב יחזקאלס און רב שלמהס . . .

אויך מיט יאָרן שפּעטער, וועו ער האָט אין זײַן טריל־אָגיע

„פֿארן מבול" געשילדערט די צײַט וואָס איז צונויפגעפֿאַלן מיט דער אָקטאָבער־רעוואָלוציע, האָבן אים נישט אינטערעסירט די רעוואָלוציאָנערע אידעאַלן און די יונג־סאָציאַלע כוחות, וואָס האָבן מיט נאָכטע הענט אויפגעשטעלט א נײַע וועלט, נאָר ער האָט ווידער א מאָל באַזונגען די אײַנגעפונדעוועטע שטאָטישע בורזשואַזיע וואָס האָט נעבעך געמוזט פֿאַרלירן איר לעבנס־אָנהאַלט אין גרויסן היס־טאָרישן שטורעם...

סײַ אין שטעטל און סײַ אין שטאָט האָט זיך אַש שטענדיק געפונען אויפן צד פונעם גביר און איז געווען דער ראָמאַנטיקער פון דער ייִדישער בורזשואַזיע.

ווען אַש איז פון שטעטל געקומען קיין וואַרשע, האָבן זיך אַנטפֿלעקט פֿאר אים נײַע פֿראַבלעמען אין די גרענעצן פון דער בית־געלעבער און קלײַנבירגערלעבער משפּחה, וווּ גאָט, געלט, היפּאָקריטישקייט און אָפּט מאָל אַמאָראַלישקייט האָבן דראַמאַטיזירט די קאָנפֿליקטן. ער איז אויך פֿאַרכאַפּט געוואָרן פון די בטלנישע, אַנטיגעזעלשאַפֿטלעכע גאולה־זוכענישן נאָכן כלומרשט־„דעפּיני־טיוון" דורכפֿאל פון רעוואָלוציאָנערן פֿארמעסט פון יאָר 1905...



שלום אַש

דער דאָזיקער טראַגישער שטאַף האָט זיך געבעטן אין דער דראַמע אַרײַן און אַש האָט טאַקע אָנגעשריבן א רײַי „סאָציאַלע" און „נאָציאָנאַלע" דראַמעס וואָס האָבן אויסגענומען נישט אַזוי מיט זייער סצענישער מײַסטערשאַפֿט, ווי מיט דער נײַקייט פון דער טע־מע, אויף אַזוי ווײַט אַז זיי האָבן באַקומען א שנעלן אָפּקלאַנג אויך אויף דער נישט־ייִדישער גאַס, וווּ מען האָט אין זיי אַרויסגעפֿילט א מין עקזאָטיש ריחל... די דראַמע „יחוס" האָט אפֿילו אַרויסגע־רופֿן, אין יאָר 1908, א בריוט דיסקוסיע אין דער גאַנצער רוסי־שער פּרעסע: מען האָט זיך געפֿלפֿולט צי ייִדישע שרײַבער דעפֿאָר־מירן אָדער מאַכן מיאום דאָס „רוסישע נאָציאָנאַלע פּנים" וועו זיי נעמען זיך צו רוסישער טעמאַטיק... די דאָזיקע דיסקוסיע איז אַזוי אינטערעסאַנט און ממש אַקטועל, אַז עס לוינט זיך אָפּצושטעלן אויף איר אין א באַזונדערער אַרבעט.

נאָך דעם ווי אַש איז אַריבער פון דער שטעטלשער אידילײַ צו די טראַגישע קאָנפֿליקטן אין דער בירגערלעבער ייִדישער מש־פּחה, האָט ער ווידער א מאָל אַן אידאַליזיר געטאָן זײַן שטעטלשן רב שלמה נגיד און האָט פֿאַרענדיקט זײַן וואַרשעווער פֿעריאָד מיטן אָנהייבן גרעשטאַלטיקן א רײַי עמיגראַציע־ווערק. שטעטל, שטאָט, אמעריקע — זענען די טעמאַטישע אָרטעטאַפּן פון זײַן וואַרשעווער שאַפֿונג־פּעריאָד.

אויך שפּעטער פֿלעגט זיך אַש ספּאַראַדיש אַראָפּכאַפּן קיין וואַרשע כדי אָנצוזאַפּן זיך מיט פּוילישער ייִדישקייט, אָבער אָפּט מאָל פֿלעגן די דאָזיקע באַזוכן ארויסרופֿן געזעלשאַפֿטלעכע סיכסו־כים צוליב אַש טאַקטלאָזיקייטן, פֿאַרדעכטיקע פֿארבינדונגען און נישט־קאָנטראָלירטער מיינונג־זאָגערײַ.

זײַן שנעלער יוגנטלעכער דערפֿאָלג האָט אַש אָפּט מאָל פֿאר־דריט דעם קאָפּ. ער האָט באַקומען א נייגונג צו פּאָזע, צו ענגאַזסטי־שער „זעלבסטשטענדיקייט" און צו געזעלשאַפֿטלעכער וואַרטאַ־גערײַ אין נאָמען פון זיך אַלײַן... נישט זײַענדיק קיין פֿערזענלעכ־קיין אין פּולן זינען פון וואָרט, האָבן זײַנע עפּנטלעכע אַרויסטרע־טונגען אָפּט מאָל איבערראַשט מיט זייערע אַבסורדאַלע באַהויפּ־טונגען, אָדער האָבן געדינט דער רעאַקציע. מען וואָלט דאָ געקענט אויסרעכענען א גאַנצע רײַי פון אַשישע סקאַנדאַלן, אומגעלומפּערט־קייטן, קריגערײַען און קאָנפֿליקטן...

שוין אין זײַן וואַרשעווער פּעריאָד האָט זיך אַש אַרויסגעווייזן וווּ א בריוטפּאַרנעמיקער שרײַבער, כאָטש צו די האַרעפּאַשנע יידי־שע מאַסן האָט ער קיין מאָל נישט אַרויסגעווייזן קיין טיפֿערן קינסט־לערישן אינטערעס. זײַן שרײַבערישע גרויסקייט פֿאָרט זיך אויך נישט מיט וואָרטקינסטלערישקייט און מיט שפּראַכמײַסטערשאַפֿט. זײַן שפּראַך איז א צעשויבערטע, אַן איבערגעשוימטע און לײַדט אפֿילו צײַטנווײַז אויף א דעפּעקטיוון זאַצבוי. אַשן פֿעלט דאָס גע־פֿיל פֿאַר קולטיווירן דאָס וואָרט, פֿאַר שלייפֿן זײַן שפּראַך־אינסטרו־מענט, און דאָס איז ממש אומבאַגרײַפֿלעך בײַ יעדן באַדײַטנדיקן שרײַבער. עס איז אוממענלעך צו ציטירן כאָטש איין בײַשפּיל פון וואָרט־דערפֿינדערישקייט אָדער וואָרטאויפֿטו אינעם אָפּגאַן פון אַשם שריפֿטן. ער זעט און ער פֿילט קינסטלעריש, אָבער ער האָט נישט קיין סובטיל־קינסטלערישן שפּראַך־חוש.

אַלע פֿערזענלעכע, שפּראַכלעך־טעכנישע און אידאָאַלאָגישע חסרונות פון אַש שרײַבערישן טאַלאַנט האָבן זיך אין וואַרשעווער פּעריאָד נישט געוואָרפן שטאַרק אין די אויגן, ווײַל ער האָט קודם־כל איבערראַשט מיט זײַן נײַער, דרייסטער און בריטער טעמאַטיק. אין דער יונגער וואַרשעווער שרײַבער־סביבה איז ער געווען דער ערשטער וואָס האָט זיך פֿאַרמאַסטן, און אָט דער דאָזיקער פֿאר־מעסט, וואָס איז גלײַך באַמערקט געוואָרן דורך אייגענע און פרעמ־דע, האָט אים אַרויסגערוקט אין סאַמע פֿאָדערגרונט פון דער וואַק־סנדיקער ליטעראַטור.

פון פּוילישן שטעטל איז אויך אַראָפּגעקומען ה. ד. נאָמבערג, אָבער געקומען איז ער קיין וואַרשע אַן שטעטל־סענטימענטן און אַן קיין שום ליטעראַרישן שטעטל־באַגאַזש. פֿאַרקערט, — א גע־וואַלדיקע שנאה האָט געברענט אין אים צו דעם אַלץ וואָס דאָס שטעטל האָט באַדײַט אין טראַדיציאָנעלן, שטייגערישן און ראַמאַנ־טישן זינען. ער איז געקומען מיט אינערלעך־רעוואָלוציאָנערע אַנ־טישטעטל־שטימונגען און האָט געוואָלט פון זיך אויסשנײַדן ממש דאָס אַלץ וואָס האָט אים געבונדן, דורך זײַן דערציונג, צו דער גרײַז־גראָער שטעטל־ייִדישקייט.

מיט דעם דערקלערט זיך וואָס ער האָט אויף אַן עקסטרעמען, צולהכעיסדיקן אופן געפֿרוווט קאָמפּענסירן זײַן אַמאָליקן לעבנס־שטייגער און דעם גאַנצן אַלט־ייִדישן לעבנספּיר. ער האָט אויף א דעמאָנסטראַטיוון אופן מחלל־שבת געוואָלן אויף דער פּרומאַקישער נאָלעוואָקע־גאַס, ער האָט מיט ענטוזיאַזם געערדט נאָך אַנאַנד וועגן

ערד און פּראָדוקטיוויזאַציע, ער האָט זיך אַרײַנגעוואָרפן אין אַקטי־ווער פּאָלקיסטישער פּאָליטיק, ער האָט געפֿרוווט פּאַרגיטיקן זײַנע ישיבה־בחורישע יאָרן מיט טענץ און מיט שפּילן ביליאַרד אין די גוישע קאָפּעען אויף דער אַריסטאָקראַטישער מאַרשאַלקאָווסקע־גאַס...

אויסמעקן דאָס אַלטע און ווערן אַ נײַער מענטש — אַזאַ איז געווען זײַן דראַנג. פֿאַרמעל האָט זיך עס אים אײַנגעגעבן, אָבער פּאַקטיש האָט ער אַ גאַנץ לעבן געפּילט דעם נישט־פּאַרהיילטן בראָך אין זיך, דעם יונגטבראָך וואָס ער האָט אָפט מאָל געפֿרוווט מיל־דערן מיט באָהעמישקייט און מיט פּאַרטומלען זיך...

אויך אין שרײַבן האָט ער ס׳רוב געשילדערט איבערגעבראָ־כענע מענטשן, אויסגעווואָרצלטע און נישט־דערגאַנגענע, פּסיכיש־מאַכטלאָזע, וואָס זייער בענקעניש האָט נישט קיין ברעקל כוח צו ווערן ווירקלעכקייט.

דאָס זענען ס׳רוב נישט־דערבאַקענע אינטעליגענטן, וואָס האָבן זיך געגריבלט און געגראָבלט אין דער טראַגיק פון דער אייגענער אומבאַהאָלפנקייט, געוואָלט איבערקליגלען דאָס נאָרמאַלע לעבן און געבליבן שטענדיק פון הינטן.

זײַן העלד פֿליגלמאַן, דער מאַן מיט די צעבראָכענע פֿליגל, איז אַרײַן אין דער פּאַמיליע יידישע טיפּן, וואָס די ליטעראַטור האָט אויסגעבאָרגט דער יידישער באַגריפֿן־טערמינאָלאָגיע. אין דער אמתן איז זײַן ליטעראַרישער סקעפּטיציזם נישט שטענדיק געווען אַ קאַטעגאָרישער און אַ פּאַרצווייפֿלטער. פּאַראַן בײַ אים אויך גוט־מוטיקייט און ווייכקייט, ספּעציעל בײַם שילדערן פֿרויענטיפּן, אָבער אין אַלגעמיין איז דער טיפּאַזש פון זײַנע געצייכנטע בעלעטריסטישע ווערק אַ נישט־באַפֿרידיקטער, אַ רעזיגנירטער און אַ האָפנונגסלאָ־זער.

ער האָט ריכטיק אויפֿגעכאַפּט די צעפּאַלונג־טענדענץ פון די אַסאָציאַלע כאַראַקטערן און פון דער מאַראַליש־אויסגעלײדיקטער בירגערלעכער משפּחה, אָבער קיין אויסוועג האָט ער נישט געזען און דערפּאַר — דער דאָזיקער טאָן פון אָפּגאַנג און פון אָפּגעלעבט־קייט.

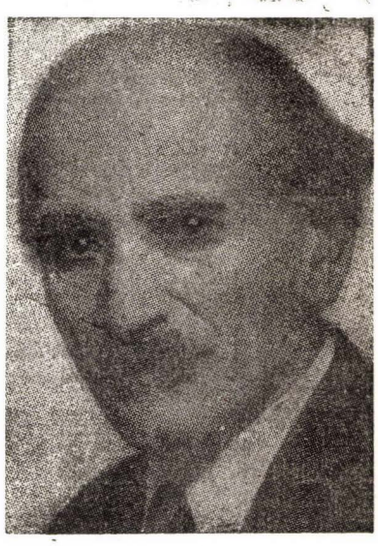
אין זײַן עסייִסטיש־פּעלעטאָניסטישן שאַפן איז זײַן געזעל־



מצבה פון ה. ד. נאָמבערג

שאַפּטלעכע קריטיק געווען א מער קאָנסטרוקטיוו און האָפּערדיקע. ער האָט אָפּט געשניטן מיט איראָניע און שכל־הישרדיקייט, און דע־פּינירט דריַסט דאָס בייז. אין משך פון 25 יאָר זשורנאַליסטישער גרויסאַרבעט האָט זיַן וואָרט געווירקט און אָפּט מאָל אַיַנגעשטעלט נאָרמעס.

פון וויַטן ליטווישן שטעטל איז אַראָפּגעקומען קיין וואַרשע דער אימפּעטפּולער **אברהם רייזען** און זיַן פערז האָט זיך גליַך גע־נומען באַווּגן אויף מוזיק. די פּאָלקסטימלעך־מעלאָדישע מוזיקא־ליקייט פון זיַן פערז איז געווען דאָס מאַגישע דרעטל מיט וועל־כן דער דיכטער האָט אויפגעבראַכן אפילו יענע פאַרפּאַנצערטע יידישע אויערן, וואָס זענען אויף זיבן שלעסער פאַרהאַקט געווען פאַרן יידישן דיכטערישן וואָרט. מיטן כוח פון דער אינערלעכער און אויסערלעכער מוזיקאַליקייט פון זיַן פערז האָט ער אריַינגע־הויכט שטילווינטלדיקן טרויער און פרייד, עמאָציע און אויפרודע־רונג אין יידישע הערצער, און אַרויסגערופן נישט נאָר רעספּעקט נאָר אפילו סענטימענט צו דער אויפגייענדיקער יידישער פּאָעזיע.



אברהם רייזען

אין גרונט געמומען וואָלט מען זיך געדאַרפט וווּנדערן, וואָס גראָד דער דאָזיקער טרוקענער ליטוואַק, דער דאָזיקער דיכטער וואָס האָט געשטאַמט פון דער אָרעמער, זאַמדיק־שטיינערנער, גריקענער, גרויפענער און קאָרענער ליטע, וווּ דאָס יידישע לעבן איז אָפּגענאַ־גען אין נויט, מיט „הערינג" און „בולבע", האָט אריַינגעבראַכט אזא מין פרישקייט, לייכטקייט און צעוונגענקייט אין דער יידישער ליטעראַטור, בפרט נאָך אז זיַן פּאָעטישע טעמאַטיק האָט ער אַרויסגעגראָבן פון אונטער בערג מיט יידישן עלנט, אומעט און נויט. ווער עס קען אָבער ליטע, וויים, אז דער ליטווישער יִד האָט זיך אויסגעצייכנט נישט נאָר מיט זיַן אינטעלעקטועלער פאַרטיפּ־קייט, קאַלטן שארפזין און טיפער, גייַסטיק־געלייטערטער, נאָר אויך מיט שארפער עמאָציע און טיפער, גייַסטיק־געלייטערטער, פּאָעטי־שער שפּירעוודיקייט.

אין רייזענס דיכטונג האָבן גליַך פון אָנהייב געמומען קריזיז פאַרשידענע מאָטיוון: סאָציאָלע עלענד, יחידישער טרויער, ראָמאַ־טיק פון יידישן עלנט, יוגנטלעכע פאַרצווייפלונג, טרוימעריש לִיבע און סאָציאָלער אויפברויז. מער פון אלץ האָבן גרויס געמאַכט רייז־זענען זיַנע סאָציאָל־קעמפערישע געזאַנגען, וואָס זענען, איבער פאַרטיען און ריכטונגען, געוואָרן אמתע היימנען פון פריַהייט און וואָס האָבן געטראָגן באַהאַלטענערהייט אין זייערע קנייטשן די העל־פאַרביקע שטרעבונגען פון די יידישע מאַסן, וועלכע האָבן זיך נישט געוואָלט לאָזן דערוועַרגן דורך די צַארישע לאַפּעס.

רייזענס לידער זענען נישט באַגלעקלט און נישט באַפּרענדזלט, און מאַכן דערפאַר אָפּט דעם אַיַנדרוק פון סטילִיזירטער פּאָלקסשאַ־פונג. פון דאַנען נעמט זיך אויך זייער מעלאָדישקייט, זייער שטרע־בונג צו באַהעפּטן זיך מיט מוזיק.

רייזענס קורצאָטעמענדיקע, פּירשורהדיקע סטראָפע, וואָס טענצלט אונטער אויף אירע לַייכטע פערזנפּיס, קען מען דערקענען פון דער וויַטסטער וויַט. עס שלעפּן זיך איר נישט נאָך קיין קינס־טלעך־געקריַזלטע לאָקן און מען זעט אויך נישט בלַי איר קיין איַי־געווירענע אָדער דערוואַרבענע צעשויבערטקייט. רייזענס לידער זע־נען שטענדיק אָפּגעשוירן קורץ, אזוי קורץ, אז מען דאַרף נישט זוכן צי זיי האָבן א שרונט אויף וועלכן דעם לייענערס געדאַנק אָדער געפּיל זאָל זיך קענען באַווּגן, כדי צו טרעפן זיך מיט דעם וואָס רייזען האָט אויסגעדריקט. דער זין פון זיַן יעדן ליד איז אַנטבלוזט פאַר אלעמען.

רייזענס פשטות און קאַרעקטקייט, זיַן זוכן דעם פּרט אין לעבן און זיַן אָפּגעבן זיך דער יחידישקייט האָבן אויף א נאַטירלעכן אופן אריבערגעוואַנדערט פונעם ליד אין דער דערציילונג און געפונען דאָרט א פאַראַלעלן פּראָזַישן וועג פאַר זיַנע איבערלעבונגען און פאַר דער מער פריַער אויסלאָדונג פון זיַנע געפילן. די דערציילונ־גען צייכענען זיך אויס מיט זייער פיַינעם אינהאַלטלעכן אַיַנפאַל, מיט דעם איראָניש־באַזאָכטן הומאָר, וואָס גייט אַרום אויף די שפּיץ פינגער צווישן די שורות און מיט דער דיכטערישער אינספּיראַציע וואָס איז אָפּט מאָל פאַראן אין זיי.

רייזענס פאָלקסטימלעכע לִיריק און זיַן מעלאָדישער אומעט, זיַן שטילער קאָמפּסגיַסט און זיַנע סאָציאָל־עטישע אַיַנשטעלונ־גען האָבן גליַך פון אָנהייב געטראָפן צום געמיט פון יידישן פּאָלקס־מענטש, וואָס האָט דערשפּירט דעם אייגנארטיק־עמאָציאָנעלן שטראָם פון רייזעניזם, פון גוטן איבערגעבענעם און אייגענעם רייזענישן, וואָס לעבט אזוי נאַטירלעך וויַ עס לעבט די מוטער־שפּראַך בַיים פּאָלק אין מויל.

דער דאָזיקער פּאָעט האָט איבערראַשט מיט נאָך א נישט־פּא־עטישן שטריך: פון זיַנע ערשטע יוגנטיאָרן אָן איז ער געווען באַ־זעלט מיט אונטערנעמערישקייט, נישט אויפן פערזענלעכן געביט און נישט לטובת זיך אליין, נאָר לטובת דעם געזעלשאַפטלעכן אַנ־זען פון נַיעם, קוים אויף די פּים שטייענדיקן יידישן וואָרט, וואָס האָט וווּנדערקינדערישן געמומען וואָקסן, אָבער וואָס איז נאָך געווען שוואַך אין די עלנבויגנס...

זיַן גרינדן אין וואַרשע דעם „דאָס צוואַנציקסטע יאָרהונ־דערט", אויפן סאַמע שוועל פון דאָזיקן יאָרהונדערט, איז בלויז געווען אָן אָנהייב. שפּעטער ערשט האָט דער דאָזיקער קליינשטעטל־דיקער קיידאַנאָווער יונגער־מאַן צענומען די הענט: אין פיר לענדער האָט ער במשך פון 20 יאָר, געגרינדעט אכט ערנסטע, וואָגיקע צַייטשריפטן. מען קען זאָגן אז קיין איינער פון די יידישן שרַיבער, נישט אפילו פּרץ און שלום־עליכם, האָט זיך אזוי פיל באַמיט און אזוי פיל „זיך געשניטן אין ביין" פאַר דער אַרגאַניזירונג פון א יידישן צַייטשריפטוועזן און פאַר דער ארויסהייבונג פון אן ערנ־סטער ליטעראַרישער טריבונע.

אמת, די מערכה פון די אלע צַייטשריפטן איז נישט געווען קיין מזלדיקע. רייזען האָט נישט געהאַט די גרויסע אויטאָריטעט צו פאַרוואַנדלען זיי אין אַרגאַנען פון וואָגיקער וואַרטזאָגערישקייט

און האָט נישט געהאַט קיין מאַטעריעלע מעגלעכקייטן צו פֿאַרהיטן זייער יונגן געביין פון שנעלן אונטערגאַנג, אָבער דער עצם פֿאַקט פון נישט אַנטוישן זיך, פון זוכן אָן אויפֿהער געזעלשאַפֿטלעכן קאָנטאַקט צווישן ליטעראַטור און לעבן, איז געווען א באַווײַז פון רייזענס בטחון אין יִדישן וואָרט, פון זײַן ליטעראַרישן אימפּעט און אונטערנעמעריישן אומרו.

פון זעלבן יִדיש־פֿוילישן הינטערלאַנד איז געקומען דער ערשטער רעאַליסט פונעם שטעטל י. מ. וויַיסענבערג, וואָס האָט אַרײַנגעבויט אין דער יִדישער ליטעראַטור א פֿוילישׂ שטעטל ווי עס שטייט און גייט, מיט זײַן נאַטירלעכן אויסזען, מיט זײַנע סאָציאַלע אומהנעמען, מיט זײַנע שארפּע קלאַסן־אונטערשידן און דער עיקר — מיטן ערב־רעוואָלוציאָנערן צײַטגײַסט וואָס האָט א טרייסל געטאָן די פּאַלשע געזעלשאַפֿטלעכע הארמאָניע און די כלומרשטע אידילישע שלווה פונעם שוואַרצהנעוודיקן שטעטעלע...



י. מ. וויַיסענבערג

די בעל־מלאכהשע און פֿראַלעטאַריש געשטאַלטן וואָס ברענגט ארויס אין זייער גאַנצער פּאַלקסטימלעכקייט, פֿילן אויס אויף א נאַטירלעכן אופן די טאָג־טעגלעכע לעבנס־ווירקלעכקייט מיט זייער פֿרימיטיוולער לידנשאפֿט, דאָרשט נאָך גערעכטיקייט און דראַנג צו באַפֿרידיקן די רויע אָבער געזונטע אינסטינקטן.

דאָס קלאַסן־קעמפֿעריש פֿארהאַרטעוועט־ווערן פון דער פֿראָליטעראַרישער יוגנט פּנים־אל־פּנים מיט דער תקיפותדיקער קאָלליציע פון בעל־הבֿיתישן געזנדל און פון דער צאַרישער סאַטראַפּיע, איז אויך פון די הויכפונקטן אין וויַיסענבערגס סאָציאַלן רעאַליזם. וויַיסענבערג האָט דער ערשטער ארײַנגעבראַכט אין דער יִדישער ליטעראַטור דעם רעוואָלוציאָנערן ערב־פֿרילינג און ארײַנגעבראַכט האָט ער אים דירעקט פון לעבן און פון דער יונגהאַרציקער טרויערישקייט פון נײַעם קעמפֿעריש דור.

צוזאַמען מיט זײַנע פּאַלקסגעשטאַלטן האָט וויַיסענבערג אויך ארײַנגעבראַכט זייער פּאַלקסיִדישקייט, — דעם קלאַנגפולן און זאַפֿטיקן יִדיש פון טיפֿפֿוילישן שטעטל. דאָס איז נישט געווען בײַ אים קיין סטילזיזירנדיק חנדל, קיין געיעג אויף פֿאַלקלאָריסטיק און אוודאי נישט קיין נאַטוראַליסטיש קוויקן זיך מיט זעלטענע שפֿראַך־אויסטרלישקייטן. ער האָט פֿשוט און באַזונדערע אַנשטרענגונגען פֿאראייגנט ליטעראריש די פּאַלקסשפֿראַך, נישט מאַכנדיק זי געדיכטער ווי זי איז געווען אין לעבן און נישט מיסברויכנדיק מיט „אינטערעסאַנטע" צוגעשמינקטקייטן.

וויַיסענבערגס שאַפֿן האָט אָבער אויך א משונהדיקע שאַטנזײַט. מיר מיינען דאָ נישט די אויסגעטראַכטע מוסר־השכלדיקע אָדער נסיונדיקע דערציילונגען, מיט וועלכע ער האָט אָנגעהויבן אראַפּצוגיין פון זײַן פעסטן רעאַליסטישן דרך, נאָר דער עיקר — זײַן ארײַנטאָן זיך אין פֿראָבלעמען־זוכערײַ.

נישט זײַענדיק קיין קאָנספּעקטוועלנטער פֿראָגרעסיוו־באַוווּסטזיניקער מענטש, איז ער, סײַ אין זײַנע בלאַסע דראַמעס און סײַ אין זײַנע אָנגעפּלאָנטערטע ראָמאַנען פון טיפֿ „אין דער טיפֿער אייביקייט", פֿאַרקראָכן אין מעטאַפֿיזיק, אין חקירות, אין כאַאָטישער געדאַנקען־אַקראָבאַטיק און ממילא פֿאַרלוירן אַלע קונסט־ און שפֿראַך־אַטריבוטן פון זײַן קערנדיקן רעאַליזם, וואָס איז געווען דער היפּוך פון אַבסטראַקטער „אייביקייט" און פון אויסגעמוחטער „טיפֿקייט".

אין דעם דאָזיקן אומכאַראַקטעריסטישן טייל פון זײַן שאַפֿן האָט ער אַליין געוואָלט זײַן דער וואָרטזאָגער, דער ארויסבערענגער פון זײַן אייגענעם גערַאַנקען־גאַנג, אין דער צײַט וואָס די קראַפֿט פון זײַן שאַפֿן האָט געוואָרצלט נישט אין פֿערזענלעכער וואָרטזאָגעריישקייט נאָר אין רעאַליסטישן וויזן דעם אמת פונעם פֿראָסטן אָרום.

אין לעבן האָט ער זיך דעמאָנסטראַטיוו געהאַלטן אָן א זײַט, אויף א פּאָזיציע פון יחידיש־סעקטאַנטישן קאָמף קעגן אַלץ און אַלעמען. ער האָט זיך, אויף אן אומגעזעלשאַפֿטלעכן אופן, איזאָלירט פון דער שרײַבערישער סביבה פון וואַרשע, געפירט א לעכערלעך־פֿאַרביטערטן קאָמף קעגען די ליטוואָקעס און נישט קעגן די אמתע בירגערלעך־צינישע פֿאַראומווירדיקער פון דער ליטעראַרישער סביבה, און פֿאַרשפֿאַרט זײַן מאַכט אין אן ענג־פֿערזענלעכן פּאָנטישן אויסלייג, ווי דאָס איז ספּעציעל געקומען צום אויסדרוק אין זײַן צולהכעס־אַרגאָן „אינדזער האָפּענינג".

דאָס שאָלעכצדיקע און דאָס פֿעריפּעריש אין וויַיסענבערגס שאַפֿן, אין זײַן אופן פון רעאַגירן אויף פֿארשידענע דערשײַנונגען, פֿארמינערן אָבער נישט אויף א האָר זײַן גרויס־רעאַליסטישן בײַטראָג צו דער יִדישער ליטעראַטור אין פּוילן, צום עכט־קינסטלערישן בײַל פון יִדישן שטעטל.

צווישן א רײַ אַנדערע שרײַבער פון דער פֿרײַ־תקופה, ס'רוב פון זיי א ביסל שפּעטער צוגעקומענע, האָבן זיך געפונען:

דער פֿרײַ־ענטוזיאַסט אפֿרים קאָגאַנאָווסקי, איינער פון די ווײַציקע אויטענטישע וואַרשעווער צווישן די שטעטל־אָפּשטאַמיקע שרײַבער.

אויף א שפּילעוודיקן, שטימונגפולן און לײַכט־פֿסיכאָלאָגישן אופן האָט ער ארויסגעסקיצירט פון דער וואַרשעווער אַרעמקייט, אונטערוועלט און קלײַנבירגערטום א רײַ געשטאַלטן, וואָס ווי שטריכנמעסיק און בלײַפֿעדערדיק־סכעמאַטיש זיי זענען נישט סקיצירט געווארן, איבערצײַגן זיי מיט זייער לעבעדיקן אמת און ווירקן מיט זייער ליטערקייט, געמיטלעכקייט און קלאָרקייט, ווי ס'ווירקט א פרימאַרגנדיקער וואַלם אַדער ווי א נאָר לײַכטער קאַווקאַזער ווײַן.

שלמה גילבערט, אויף וועמען פרץ האָט געזאָגט אז ער „טראָגט דעם הויקער פון 2000 יאָר יִדישקייט" און וועמען די ענדלעראקעס פון „אײַזערנעם טויער" האָבן געהאַלטן פֿאר א מין למד־וואָווניק, האָט זיך א נאָמען לעבן גערַאַנגלט מיט א שווערער מיסטיש־טראַדיציאָנעלער קולטור־ירושה און מיט נאָך א שווערערן טובערקולאָז.

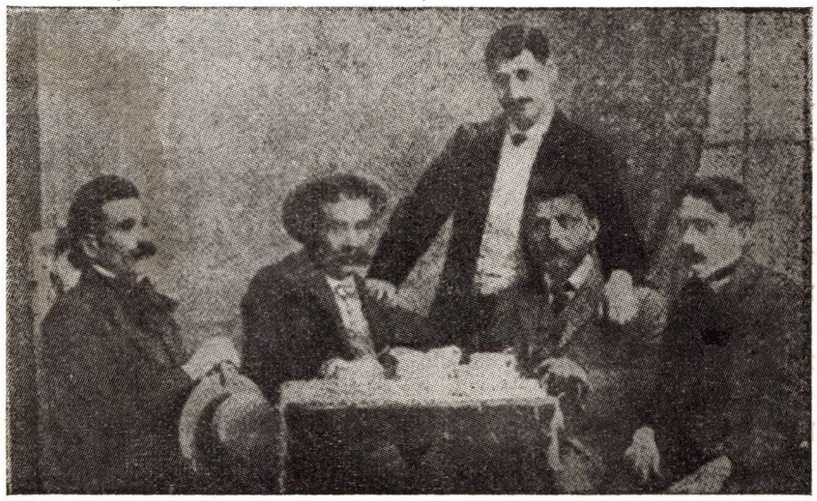
אין זײַנע עלעגישע און סובטעלע נאָוועלן האָט ער געפֿרוווט ארויסברענגען אָרנטלעבע, שטילע פּאָלקסמענטשן אויפן פּאָן פון דער געזעלשאפֿטלעבער אומגערעכטיקייט, אויסנוצערײַ און פּאַרכאַפֿערישקייט. פּאַר איין וועגם האָט ער געגעבן פֿײַנע און פֿרישע שילדערונגען פון פוילישן דאָרף. בײַ אַלע געלעגנהייטן האָט ער זיך, מיט זײַן גאַנצן הארצן, געפונען אויפן צד פון די סאָציאַל־באַוווסטע. שפּעטער צו האָט ער זיך ארײַנגעטאָן אין אָקולטיזם און ספיריטיזם, וואָס האָבן אים כמעט ווי אַוועקגעריסן פון דער יידישער ליטעראַטור.

א פֿרוכטיקער, אָבער צעשויבערטער און כאַאָטישער שרײַבער איז געווען יואל מאַסטבוים. פול מיט טעמאַטיק און מיט ברויזיקער שטראָמיקייט, אָבער אָן קיין שום ליטעראַרישער קולטור, האָט ער געהאַט די אמביציע צו געבן, מיט אַן אייראָפּעיִשן פּאַרנעם, ריזיקע שטיקער פון יידישן לעבן: אַזוי אין זײַן ראָמאַן „דרײַ דורות", וואָס איז פּאַרטאַכט געווארן ווי א ליטעראַריש־פּסיכאָלאָגישער קוואַרשניט דורך דער סאַמע דינאַמישסטער און קאָמפּליצירטסטער עפּאָכע אין מאָדערנעם יידישן לעבן; אַזוי אויך אין „נחומקעם וואַנדערונגען" — א ווערק וואָס נעמט זיך אויסוויקלען אין פּאַרוואָרפענעם שטעטל און דערגייט אַזש צו די בוענאָס־אײַרעסדיקע טמאים.

דער אינטערעסאַנטער, פּרטימדיקער מאַטעריאַל, מיט וועלכן מאַסטבוים האָט באַווײַזן אָנצופילן זײַנע ווערק, וואָלט אין די הענט פון א גרעסערן קינסטלער, שפּראַכמײַסטער און ליטעראַרישן אַרכיטעקטאָר געגעבן מער אימפּאָזאַנטע רעזולטאַטן. עס האָט אים נעפֿעלט חוש פאַר סעלעקציע, פאַר וואָקאַבולאַרן און סטיליסטישן צימצום, פאַר נעוויערן קאָמפּאָזיציאָנעלן פאָטאָ־מאָנטאַזש און פאַר נעניטער און שכלדיקער פונאַנדערטיילונג פונעם לעבנסשטאָף, וואָס ער האָט אָפט פאַרוועבט מיט צעצויגענע וויזיעס, אויסגעהלומטקייטן און אָנשיט פון סתם זכרונות און זײַטיקע איבערלעבונגען.

די שרײַבער וואָס האָבן זיך גרופירט אַרום פּרצן האָבן נישט געשאפן דאָס וואָס מען איז געווויינט צו באַצייכענען מיטן טערמין „ליטעראַרישע שול", אין זינען פון האַלטן זיך בײַ געוויסע גרונדאידעען און גרונדפּרינציפּן בנוגע שרײַבערישן נוסח, און אפילו בנוגע אינהאַלטלעבע ציל פון באַזונדערע ליטעראַרישע ווערק.

עס האָט זיי אויך נישט געבונדן קיין שום קאָנקרעטע אידעאָלאָגישע קרובישאפט דאָס וואָס די פּרץ־אָטמאָספער און די פּערץ־שטימונג האָט בײַ זיי אַלעמען געשאפן, איז געווען די גמיינשאפטלעבע אָנונג פון א גרויסן ליטעראַרישן אויפקום און א גוואַלדיקע ליבע צום פענאָמענאַל־וואַקסנדיקן יידישן מאַמע־לשון, וואָס האָט טאַקע מיט זייער אַלעמענס הילף באַקומען דעם טשערנאָוויצער אַטעסטאַט פון נאַציאָנאַלער דערוואַקסנקייט. אויסער דעם האָט, פון אַנהייב, כמעט בײַ יעדן פון זיי געטלעט א געפיל פון סימפּאַטיע צו דער נײַ־היסטאָרישער צײַט און צו איר רעוואָלוציאָנערן אוואַנגאַרד, הגם שפּעטער צו, אין די נאָכרעוואָלוציאָנערע צײַטן, האָבן א סך פון זיי מיטגעמאַכט די מאָדע פון די אינטעליגענטישע גאָט־זוכענישן, פון די ענג־פּסיכאָלאָגישע און סימבאָליסטישע גריבלע־נישן און פון אָפּקערן זיך פון לעבעדיקן איצט אין נאָמען פון אייביקער שיינקייט אָדער יידישער אייביקייט...



נאָמבערג, זשיטלאָווסקי, אש, פּרץ און רייזען אויף דער טשערנאָוויצער קאָנפערענץ

די אומאָפּהענגיקע וואַרשע און איר ליטעראַרישער לעבנסוועג

די אימפּעריאַליסטישע מלחמה, די אָקטאָבער־רעוואָלוציע און דאָס אויפקומען פון אומאָפּהענגיקן פוילן האָבן, מיט זייערע אומגעוויינטלעכע געאָגראַפּישע, דעמאָגראַפּישע, סאָציאַלע און נאַציאָנאַלע ענדערונגען, אויך א שטאַרקן מיש געטאָן דאָס יידישע לעבן און א שטוים געטאָן עם נאָך נענטער צום פאָדערגרונט פון דער נייער געשיכטע.

אַלץ האָט אויסגעזען אַזוי פרײַדיק, אַזוי איבערקערעריש, אַזוי פאָרויסלויפנדיק. דאָס אומפאַלן פון דער צאַרישער טיראַניע, די רעוואָלוציאָנער־הערישע ראָמאַנטיק פון אָקטאָבער, די נאַציאָנאַלע פאָרווירקלעכונג פון די דורותדיקע פוילישע אומאָפּהענגיקייט־טרוימען, די פּײַערלעך־פֿראָקלאָמירטע פּאָסטולאַטן פון בירגערלעכער פרײַהייט און די אינטערנאַציאָנאַלע אָנערקענונג פון די רעכטן פון נאַציאָנאַלע מינדערהייטן — דאָס אַלץ האָט צעווארעמט די גע־מיטער פון דער יידישער יוגנט און האָט גאָר הויך אויפגעהויבן איר לויטערן אידעאַליסטישן לעבנס־אימפּעט.

דער פּאָקט וואָס דאָס אויפקומען פון פוילן איז פּאַרשוועבט געווארן מיט שאָוויניזם, אַנטיסעמיטיזם, פּאָגראָם־העצע און פּרי־ציש־שליאַכעצקער שנאה צום אָקטאָבער־לאַנד האָט ראַדיקאַליזירט א גרויסן טייל פון דער יידישער יוגנט און נאָך מער אויסגעוויידלט

און פּאַרפעסטיקט איר אידעאל פון א הומאַניסטיש פּאָלקספּוילן. אין דער זעלבער צייט איז דאָס יידישע בירגערטום געווען האַלב־גלייכגילטיק צו די היסטאָרישע ענדערונגען. אין די האָניק־חדשים פון דער באַלפור־דעקלאַראַציע האָט די יידישע בורזשואזיע געפרוווט צו זיין משיחיש פּאַרשכורט, אָבער שפּעטער האָט זי דעם גאַנצן פּראַקטישן ציוניזם איבערגעלאָזט אויפן באַראָט פון די אָרע־מע חלוצישע יינגלעך... וואָס שייך דער אסימילאַציע, איז זי דאן געווען אַזוי קלייַנאינדזלדיק אין די גרענעצן פון איר גרויסשטאָטיש־טישקייט, אַז זי האָט זיך נישט אָנגעזען צווישן די קאָמפּאַקטע פּאָלקס־יידישע מיליאָנען.

וואַרשע, וואָס איז פון א פּראַווינציעלער שטאָט אין א סאָט־ראָפישער אימפּעריע געווארן א הויפּטשטאָט פון אן אומאָפּהענגיק לאַנד, האָט דורך איר נייַער אַלגעמיינער פּאָזיציע געמוזט ווערן אויך די צענטראַלע פּאָזיציע אין יידישן מאָסן־יישוב און במילא אין זיין קולטור־לעבן.

די גרויסע יידישע באַפעלקערונג פון די שטיקער ליטע, אוקראַינע און ווייסרוסלאַנד, וואָס זענען ארויס אינעם געוועב פון דער נייַער מלוכה, האָבן צוזאַמען מיט אויטענטישן פוילישן יידנטום, אויסגעפּאַרמירט דעם דאָזיקן נייַעם יידישן יישוב פון איבער 3 מיליאָן מענטשן. די באַזונדערע באַשטאַנדטיילן זיינע, וואָס האָבן זיך שטאַרק אונטערשיידט צווישן זיך מיט זייערע געווווינהייטן, מיט זייער קולטור־אָנלאָדונג און מיט זייער יידיש אפילו, האָבן זיך אין פּאַרלויף פון די געמיינזאַמע פוילישע יאָרן געמוען פּאַראַיינהייט־לעכן, און וואַרשע האָט, פּאַרשטייט זיך, געשפּילט א צענטראַלע ראָלע אין דער דאָזיקער אינערלעך־יידישער צווישן־„אסימילאַציע", ספּעציעל אויפן קולטור־געביט.

אין וואַרשע האָבן זיך קאָנצענטרירט יידישע קולטור־כוחות נישט נאָר פון אַלע נייַ־פוילישע עקן פון לאַנד, נאָר אויך פון דער־בייַקן אויסלאַנד. פון רוסלאַנד, ליטע און עסטרייַך זענען אין דער הויפּטשטאָט פון נייַ־אויסגעפּאַרמירטן יידישן מאָסן־יישוב אַרײַנגע־דרונגען יחידים און גרופּעס, ווי למשל די גרופּע פון דער קיעווער „קולטור־ליגע", וואָס האָט גלייַך נאָך איר אָנקומען אין וואַרשע, אין יאָר 1921, פּאַרנומען אַן אָנגעזעענעם שטעפּעריש־אַרגאַניזאַטאָרישן אָרט אין יידישן קולטור־לעבן.

ס'איז כדאי צו באַמערקן אז גראָד אָט די פּעריפעריישע, נישט־פוילישע און אויסלענדישע גרופּעס האָבן זיך צום מערסטן און צום ענערגישסטן אָנגאָשירט אין שאָפן די לאַנדבאַזעס פאַר דער יידיש־וועלטלעכער קולטור, וויסנשאַפט און ליטעראַטור. זיי האָבן אַרײַנגעבראַכט ברען און דינאַמיק אין דער פויליש־יידישער גע־מיטלעכקייט און באַזאַכטקייט.

גאָר שנעל איז וואַרשע געוואָרן דער קולטור־צענטער פון א יישוב, וואָס האָט אָפּגעצייכנט זיין קולטור־אַקטיוו מיט 300 דערשי־נענע ביכער א יאָר, מיט 15 טעגלעכע צייטונגען, 30 וואָכנבלעטער, הונדערטער יידישע פאַרלאַגן און קולטור־צענטערס און ביבליא־טעקן. מיט דעם אַלץ איז באַדינט געוואָרן א לייענערשאַפט און א יוגנט, וואָס די גאַנצע נשמה זייערע און אַלע זייערע פּאַראינטערע־סירונגען האָבן נישט געווסט פון קיין אַנדער אויסדרוק־מיטל ווי יידיש.

דער וואַרשעווער צענטער, צוזאַמען מיט די גרויסע, אייגנאַר־טיקע סובצענטערס פון ווילנע, לאָדזש און לעמבערג, האָט גלייַך פון אָנהייב דערפילט אַרום זיך דעם נייַעם מאָסן־פאַרבויכער, דעם לייַדנשאַפטלעכן פּאָלקס־קאָנסומענט פון יידישער קולטור. דערפאַר האָט אויינע פון די ערשטע קולטור־אָרגאַניזאַציעס, — די „קולטור־ליגע", — אזוי פּאַרמולירט אירע צילן אין איר ערשטן מאַניפעסט:

„באַשאַפן בני יִדן א בריטע, אומפאַסנדיקע, מאָדערנע קול־טור, מיט אַלע אירע קאָלירן און ניואַנסן, מיט אַלע אירע דערגרייַ־כונגען און זוכענישן פאַר די יידישע מאַסן, וואָס גייען ארויס פון טונקעלן הינטעראויוון צו דער ליכטיקער זון פון דער מאָדערנער וועלטקולטור". פון דער צווייטער זײַט: „ארויסשעפן פון דער יידי־שער מאַסע אירע באַהאַלטענע שאַפונגס־כוחות, געבן א מעגלעכ־קייט די טאַלאַנטן, וואָס אונדזער מאַסע רוקט ארויס, צו וואַקסן און געדייַען, פונאַנדערצווויקלען זייערע מעגלעכקייטן".

וואַרשע איז אויך געוואָרן א וועלטצענטער פון דער גאַנצער יידישער ליטעראַטור, צוזאַמען מיט די יונגע וועלטצענטערס פון מאָסקווע און ניו־יאָרק. שרײַבער פון ראַנג־פּאַרבאַנד און פון צפון־אמעריקע פלעגן זיך באַווײַזן און אפילו פּאַרזאַמען אין וואַרשע, און שרײַבער פון פוילן האָבן עמיגרירט סײַ קיין ראַנג־פּאַרבאַנד (צוליב ריין־אידאַלאַגישע מאָטיוון, פּאַרשטייט זיך) און סײַ קיין צפון־אמעריקע (צוליבן אידעאל פון ליטעראַרישע פּראָפּיטן).

וואַרשע — דער יידיש־פּוילישער וועלטצענטער, דער קנופּ־פונקט פון יונגן, קולטור־דינאַמישן מאָסן־יישוב, איז געלעגן צווישן צוויי וועלטן: דער גרויס־קאַפּיטאַליסטישער און גרויס־סאָציאַליסטי־שער. די אייגענע היימישע פּאָלקס־ארעמקייט און וואַקסנדיקע רעכטלאָזיקייט האָבן נישט געשטערט די יידיש־לעבנדיקע און יידיש־רעדנדיקע מיליאָנען צו זיין אײַנגעגלויבט אין דער נייַער גרויסער צייט בפרט אז אפילו אין גרויס־קאַפּיטאַליסטישן ניו־יאָרק איז די יידישע קולטור, אין יענע פרוע צוואַנציקער יאָרן, געשטאַנען מיטן פּנים צום נייַוועלטיקן מזרח, אויף אזוי ווײַט, אז אַלע ווערטפּוילע יידישע שרײַבער זענען געווען מיטארבעטער פון דער „מאָרגן־פרײַ־הייט" און פון פּראָלעטפּענישן „האַמער".

די יידישע ליטעראַטור אין די ערשטע יאָרן פון נייַעם פוילן איז, מיט אירע דריבנע קלייַנבירגערלעכע טרויטעלעך, געבליבן הינ־טערשטעליק, נישט מיטגענאַנגען מיט דער נייַער צייט. וועגן פאַר־לויפן דעם וועג דער נייַ־געשיכטלעכער עפּאָכע אויף א וויזואַנערישן אופן האָט נאָר קיין רייד נישט געקענט זיין.

די צוויי וויכטיקסטע שרײַבער וואָס זענען איבערגעבליבן פון דער פּרײַ־תקופה, נאַמבערג און וויסענבערג, זענען געווען ווײַט פון וועלן און קענען אײַנשטעלן וואָרטזאָגערישע, אידעיִשע אָדער נייַ־קינסטלעריש נאָרמעס. נאַמבערגס בעלעטריסטישע מעגלעכקייטן זענען שוין געווען אויסגעשעפּט, און ווען אפילו זיי וואָלטן נישט געווען אויסגעשעפּט, וואָלטן זיי אַלץ איינס נישט צונויפגעפּאַלן מיט די האָפענונגען און מיטן לייַדנשאַפטלעכן בטחון פון נייַעם דור. זיין פיינע בירגערלעכע פעליעטאָניסטיק האָט קיינעם נישט געקענט באַפליגלען אָדער דערוואַרעמען. וואָס שייך ווייסענבערגס, האָט זיך שוין געהאַלטן בײַ אים אין אַפּקלן זיין טיפּ־סאָציאַלער נאַטוראַליזם און, פון דער צווייטער זײַט האָט ער זיך אַרײַנגעטאָן אין זיין קלייַנלעך־אומזינקן אַנטיליטוואָקישן קאַמף...

עס זענען געווען אַנדערע שרײַבער וואָס זענען געוואָרן תוש־בים אין דער יידישער ליטעראַטור לאַנג פאַר דער מלחמה און וואָס האָבן אָנגעהויבן בריטער צו ווירקן אין די נאָכמלחמה־יאָרן.

אזא איז געווען ז. סעגאַלאָוויטש. אָבער קיין שום פּאָזיטיווער צייכן פון דער נייַער תקופה איז נישט אַרײַנגעדרונגען אין זיין

ווערק. ער האָט זיך אין גאַנצן פאַרקליבן אונטער דער טשערעפּ־כע־שאָל פון זײַנע אינדיווידואַליסטישע שפּירונגען, בענקענישן און אַנטוישונגען, איזאָלירנדיק סײַ זיך, אין זײַנע אויטאָביאָגראַפישע ווערק, און סײַ זײַנע העלדן פון דער געזעלשאַפטלעכער פראָבלעמא־טיק און אוודאי פונעם צײַטגײַסט.

„זייער וועלט און זייער טומל" — האָט ער אָנגערופן אין „דאָס אַנארכיסטישע מיידל" די סאָציאַל־פּאָליטישע לענגס־פראָגעס און די צווישנמענטשלעכע כלל־אינטערעסן. אין „אונדזער פרוי" זאָגט ער קלאָר און אָפן אָט וואָס:

„וען איך קוק מײַנע ברידער, דעמאָלט מוז איך אײַך זאָגן, אַז איך בין ענאָרמיסטיש גלײַכגילטיק צו אַלע רעוואָלוציעס און אי־בערקערעניש. איך בין מיר אַ וועלט פאַר זיך. איך גלייב נישט אין קיין משיח. מענטשן זענען גוט און שלעכט פון דער נאַטור. אַזוי ווי וואַסער און פײַער וועט בלײַבן, אַזוי וועלן אויך פאַרבלײַבן די צוויי גענדער. דאָס איז שוין געוואָרן און איך, קלײַן מענטשעלע, חזר עס איבער".

ער איז שטענדיק פאַרבליבן אַן אינעווייניק־אָפּגערענעצטער, אַן „אייביק אײַנזאָמער" און נישט געביטן זײַנע „ברידער"... גע־שילדערט האָט ער פונקט אַזוינע שאָטנדיקע געשטאַלטן, וואָס זע־נען אפילו נישט דערגאַנגען צו וועלן טיפֿן אָדער כאַראַקטערן, ווײַל אויך דאָס דירעקטע אַרויסברענגען מענטשן איז בײַ סענגלאַווויטשן אַרויסגעקומען פלאַך, סענטימענטאַל, פּסיכאָלאָגיש־רוי, קינסטלע־רישׂ־שוואַך, אָפּגעריסן פון אַ באַווירקנדיקער סביבה. די פרוי שיל־דערט ער נישט ווי אַ פולוועדיקן מענטשן, נאָר ווי אַ וועזן וואָס איז כסדר דאָמינירט פון אינסטינקטן, פון אומסטאַבילע ליבע־רעפ־לעקסן און פון אומפאַרוסגעזעענע קאָפּריזן.

אפילו אין איינעם פון זײַנע לעצטע ראָמאַנען, אין „דעם וועג־בערם טאַכטער", וואָס דאָרף שילדערן די רעוואָלוציע פון 1905 אויפן שטח פון די ביאַליסטאָקער פּראָלעטאַריישע „כאַאָטיקע", זענען די רעוואָלוציאָנערע טעג כמעט ווי נישטאָ אין בוך. די רעווא־לוציאָנערן זעט מען נישט, זיי זענען עפּעס ווי שרעקשאָטנס וועגן וועלכע מען רעדט ווי וועגן מענטשן וואָס זענען „פון הימל אַראָפּ־געפאַלן", ווי וועגן „פרעמדע געשטאַלטן"...

סענגלאַווויטש האָט מיט זײַנע סענטימענטאַל־פּײַנפולע ראָמא־מען געוווּנען דאָס נאַוווע הארץ פון ווייניק־אַנטוויקלטן און ווייניק־פאָדערנדיקן פאָלקס־לייענער, און עס זענען געווען ביכער זײַנע וואָס זענען זיך פונאַנדערגענאַנגען אין 25000 עקזעמפלאַרן, אָבער די באַווסטזיניקע יוגנט און די ליטעראַטור־קריטיק האָבן זיך ווײַט נישט געגרוסט מיט אים. אין די העכערע קולטור־ספערעס, אפילו אין די בירגערלעכע, און אין די ייִדישע שולן האָט מען זײַנע ווערק כמעט ווי איגנאָרירט.

י. פֿערלע, אַ קרעפּטיקער פלאַסטישער שילדערער, האָט ארויסגעבראַכט צום ערשטן מאָל אויף אַ קינסטלעריש און אויך אומקינסטלעריש אופן דאָס עראָטישע און דראַסטיש־סעקסועלע אין דער אינטים־בירגערלעכער משפּחה־סביבה, און אויך די סטי־כישע סעקסועלקייט פון דער חיה („מירל", „זינד", „ייִדן פון אַ גאַנץ יאָר").

בולטע שונד־כוונות האָט ער געהאַט בלויז אין זײַנע צײַטונג־ראָמאַנען, וואָס ער האָט געדרוקט אונטערן אַנאָנימען צייכן פון דרײַ שטערנדלעך. די דאָזיקע שונדראָמאַנען האָבן אים פארשאַפט אַ סך אומכבוד און עפּנטלעכע באַליידיקונגען.

דעם דאָזיקן פרנסה־שונד, פון וועלכן ער האָט זיך סוף־כל־סוף אָפּגעטרייסלט, האָט ער קאָמפּענסירט מיט אַזוינע עכטע בעלעטרי־טישע קונסטווערק ווי „ייִדן פון אַ גאַנץ יאָר" און די „גאָלדענע פּאַווע", וווּ עס גייט דורך אַ שטיק פון זײַן אייגענעם לעבן אין פּוילישן שטעטל.

ס'איז דאָס שטעטל פון אָנהייב יאָרהונדערט, וואָס וועלט צע־וואַקלט צוליב דער עקספּאַנסיע פון יונגן קאַפּיטאַליזם און וואָס נעמט פאַרלירן ביסלעכווײַז איר דורותדיק־אַלטע עקאָנאָמישע בא־זע. ס'איז דאָס שטעטל פון לעצטע טראַגיש־פּאַטריאַרכאַלע פיגורן און פון אַ יוגנט וואָס מוז זוכן אַ גרויסשטאָטישן פּראָלעטאַריש תכלית.

פֿערלע ברענגט נישט אַרויס קיין שאַרפע קלאַסן־אונטערשידן. זײַן רעאַליזם איז נישט קיין רעאַליזם פון קאָנפליקטן, נאָר מערסטן טייל פון דעטאַלירטער שטייגער־שילדערונג, וואָס איז ווײַט פון אַשם אינזײַטיקער אידעאַליזאַציע, אָבער וואָס פאַרמאָגט אַ סך אויפגע־לייגטקייט און פאַלקסטימלעכע ליריק. אפילו זײַנע שטאָטישע רע־וואָלוציאָנערן פון אַרום 1905 זענען געצייכנט מיט צו פיל מילדקייט און געמיטלעכקייט, און נישט מיט זייער כאַראַקטעריסטישער אַנט־שיידנקייט.

פֿערלע האָט געהאַט אַ שארף קינסטלעריש אויג פאַרן לעבנס־דעטאַל, איז אַרײַנגעדרונגען אין די ערָאָטישע קאָמפּליצירטקייטן און פאַרהוילענישן פון מענטשלעכן און חיהשן וועזן, און האָט אַרויסגעבראַכט שטיקער יידיש לעבן מיט אַ סך פאַלקסטימלעכקייט און ליבע, אָבער קיין ערשטראַנגיקן ליטעראַרישן אָרט אין ייִדישן פּוילן האָט ער נישט באַווײַזן צו פאַרנעמען. זײַן אונטערשונדעווען, זײַן נישט־אָפּשטעלן זיך אויף עיקרדיקע לעבנס־פראָבלעמען און דאָס אויספעלן פון עפּעס אַבסאָלוט אַריגינעלס אין זײַן געזעלשאַפטלע־כער טעמאָטיק און אין זײַנע סטיליסטיש־שפּראָכלעכע אויסדרוק־מעגלעכקייטן, האָבן אים נישט אַרויסגעשטויסן פאָרויס, כאָטש אין זײַנע לעצטע ווערק האָט ער מיט איין מאָל אַ שנעלן וואָקס געטאָן.

אַן איבערראַשונג און ממש אַ ליטעראַרישע סענסאַציע האָט אין די גאָר פרײַע צוואַנציקער יאָרן ארויסגערופן ע. וואַרשאַווסקים „שמוגלאַרס".

ארויסגעבראַכט האָט וואַרשאַווסקי דווקא דעם אַלט־באַקאַנטן סצענאַר פון אַלע יידישע קלאַסישע, ראָמאַנטישע און רעאַליסטישע שילדערונגען — דאָס פּיצל יידישע שטעטל, אָבער געווײַזן האָט ער עס אַן אָפּגעשונדנעם און אַ צעטרייבערטס, אַן אײַנגעזונקענס אין דער טיפֿ פון אַ מאָראַלישער קאַטאַסטראָפע. ס'איז אַ שטעטלע וואָס פאַרלירט דעם יידישן חן און וואָס בײַט אויס די טראַדיציאָנעלע מעלות־טובות אויף זינד און אויף אָפּגאָרגיי; ס'איז אַ גרענעץ־שטעטל, אין וועלכן עס האָבן אַרײַנגעקראַכט די מלחמה־יאָרן און „איבערגעבויט" די גאַנצע דאָרטיקע עקאָנאָמיע אויף דער באַזע פון שמוגל און במילא: טרפהנער בראָנפן־טרײַבערײַ, שכרות, זנות און הפקרות.

נישט קיין אײַנצלנע יחידים, נאָר דאָס גאַנצע שטעטל, מיט אַלע גוטע און שיינע יידן, האָט זיך געגעבן אַ ברעך איבער. הפקר־אינסטינקטן, וואָס יאָרהונדערטער ציוויליזאַציע האָבן טיף באַגראָ־בן, האָבן שנעל דורכגעבראָכן די „אוראַלטע יידישע מאָראַל" און צונויפגעקנויפלט אַלעמען אין אײַנדע גרענעץ־שוואַרצער, בעל־עבירהניקעם און נאָכלויפערס נאָכן טרייפענעם שמוגל־גראָשן. און ווײַל איין עברה שלעפּט די צווייטע, גייט מען אויף אַלץ גרעסערע און גרעסערע הנחות, און דער צניעהתדיק־יידישער „ס'פּאַסט

נישט" וועלט ערגעץ פּאַרפאַלן אין אַלע העלן. נישט נאָר די פּאַנטלט טוען זיך אויס פון יעדן מאָראַלישן צוים, נאָר אפילו אזא מין שיי־נער יונג וויל רב ירדל, וואָס האַלט זיך נישט אפּ צו שיקן די איינענע טאַכטער צום וואַכמיסטער... און אויב דער אַלטער דיין גייט נישט שמוגלען, איז עס בלויז דערפאַר וואָס די פּים דינען אים שוין נישט.

אין מיטן פון דער דאָזיקער מאָראַלישער אינפלאַציע, אין מיטן פון דאָזיקן חושך, גיט א שיין בלויז איין־איינציקער בלאַסער ליכט־אפּנלאַנץ: די ליבע צווישן קראַנק־געוואָרענעם שמוגלער מענדל און דער פּראָסטיטוטקע נאַטשע. 2 ברוכשטיקער דערגאַנצן זיך און הייבן זיך אויף צוזאַמען איבערן געמויזעצן; דער דאָזיקער איינ־ציקער אויסנאַם גיט בלויז א פינטל אין דער טיפּנאַכטיקער אטמאָס־פער פון יענעם שטעטל, וואָס פירט ווייטער זיין דערגאַדירט לעבן און וואָס וויל אז דער צושטאַנד פון הפקרות זאָל פּאַראייביקט ווערן...

אין וואַרשאַווסקים אויפרודערנדיקע און ברוטאַלע שילדערונ־גען איז נישטא קיין בכיוונדיקער נאַטוראַליזם, נאָר דער נאַטירלע־כער נאַטוראַליזם פון יענע עקסטרעמע סיטואַציעס וואָס די דייטשע אקופּאַציע־יאָרן האָבן געשאַפן.

די דאָזיקע דרייסט־רעאַליסטישע שילדערונג פון שטעטל־לעבן איז א באַווייז וווי ווייט די מאָראַל איז אפהענגיק פון די מאַטעריע־לע אומשטאַנדן, וווי ווייט די מאָראַל איז א רעזולטאַט פון לעבנס־באַדינגונגען און נישט פון „אייביקע קאַטעגאָריעס". אפילו אזא מיט פעלדזנפעסטע זאַך ווי די „יידישע מאָראַל" צעפאַלט זיך אויף שטויב, ווען דרויסנדיקע אומשטאַנדן פירן צו אן אַנדער „מאָראַל". אמת, די דאָזיקע אומשטאַנדן זענען געווען צייטווייליקע; מען האָט געקענט אויסמיידן זייערע רעזולטאַטן און בשום אופן נישט איינ־גיין אויף מאָראַלישע הנחות, אָבער אזוינס איז מען־לעך בלויז אין געזעלשאַפטן וואָס באזיצן א העכערן סאָציאַלן אידעאַליזם.

בני די פּאַרזינדיקטע שטעטלעניט האָט טיף אין הארצן גע־מוזט טלינען דער שולד־באַווּסטזיין, דער באַווּסטזיין אז מען האָט געקאָנט זיין שטארק און נישט אראָפּזינקען מאָראַליש צוליב דער צייטווייליקער טרייפענער קאָניונקטור; און אָט דערפאַר טאקע האָבן זיי אלע געטרוימט, אז דער שמוגל־פעריאָד זאָל פאַרלירן זיין צייט־וויליקן כאראקטער און פאַרוואַנדלען זיך אין א לעבנס־לעננלעכן צושטאַנד, כדי צו באפרייען זיך פונעם שולד־באַווּסטזיין און כדי צו קענען זאָגן צום אייגענעם גווּיסן, אז בייטטיין א צייטווילקן נסיון קען מען טאקע, אָבער א לאַנגדויערנדיקע סיטואַציע — בשום אופן נישט... אזוי ארום וואָלטן זיי געהאט א הכשר אויף זייער לייכטן און אויסגעשפאַנטן לעבן...

אין דער פאָעזיע, מעמואַריסטיק און זשורנאַליסטיק האָט אַנ־געהויבן ווירקן א. זאק מיט לירישׂ־סענטימענטאַלן דרויב, טאַגגרא־מען און מלחמה־זכרונות. ער איז געווען אן עפיגאָן פון לייב נזי־דוסן, אָבער האָט נישט דערגרייכט נזידוסעס פאָעטישן פלי, געהאַ־מערטע פערזן־עלענאַנץ און פלאַסטישע בילדערישקייט. עס האָט אים געפעלט קינסטלערישער כוח אויף אַנצושלאָגן אן אייגענעם טאָן און ער האָט, אויסער דעם, נישט דערפילט די נייע צייט און אוודאי נישט געקענט אויסדריקן זי.

ווי א דיסאַנאַנס צו דער יונג־היסטאָרישער און נזי־אויפגע־צאפלטער צייט איז אין יענע יאָרן דערשינען דער ראָפינירטער אהרן צייטלין מיט זיין פאָעמע „מטטרון", וואָס איז א געקנופל פון קבלה־מיסטיק, צוגעפּראָוועט אויסערלעך לויט די כללים פון מאַדערנער דיכטונג; און אָט דורך דעם דאָזיקן מעטאַפיזישן קנויל האָט ער גע־וואָלט באַשיידן דעם גאַנצן גאַנג פון דער געשיכטע, ביז צו די איצ־טיקע טעג. עס האָט געזאָלט הייסן, אז נישט אין הסכם מיט הים־טאָריש־מאַטעריאַליסטישע, סאָציאַל־עוואָלוטיוווע און דיאַלעקטישע פרינציפּן אַנטוויקלט זיך די מענטשהייט, נאָר לויט א דיקטאַט פון א פעסטן און טיפזיניקן געטלעכן ווילן...

די נייע תקופה און די מאַדערנע קינסטלערישע אויסדרוק־מיטלען האָבן אָבער לאַנג נישט געלאָזט וואַרטן אויף זיך אין דער יידישער ליטעראַטור. די שטורעם־זשורנאַלן „כאַליאַסטרע" און „אַלבאַטראָס", וווּ פרץ מאַרקיש און א. צ. גרינבערג האָבן געבליצט, געדונערט און געהאָגלט, און די „ליטעראַרישע בלעטער", וואָס האָ־בן אויף א לעבעדיק־מאַדערנעם און פאַנאַראַמישן אופן געפרוווט ארומנעמען די גאַנצע ליטעראַטור, האָבן צונויפגעפּאַרט דאָס נייע יידישע וואָרט מיט דער נייער צייט, און געשאַפן בני דער ליטעראַ־רישער יוגנט דעם באַווּסטזיין, אז די יידישע ליטעראַטור האָט נישט פאַרשפּעטיקט...

פון דער יונג־סאָוועטישער און מיט יידיש־בלוט־אָנגעזאַפּטער אוקראַינע איז אראָפּגעקומען פרץ מאַרקיש, מיט וויכער און שאַר־פער שיינקייט אין וואָרט.

זיין גרויספּאָעטישע בונטאַרישקייט און צעווינטיקטקייט האָבן זיך געוואָרפן וווי די נאַטורקראַפט פון טומלדיקן דניעפּער, פון פּאַראָקטאַבערדיקן דניעפּער וואָס האָט צעשפּריצט זיין כוח אויף פעלדזן און אויף טייכשוועלן. די נייסאָוועטישע צייט האָט נאָך נישט באַווּזן פּראָדוקטיוו צו מאַכן זיין שטורעמווינטיקייט. ער איז געקו־מען מיט לידער־זאַמלונגען, וואָס די טיטלען זייערע זענען געווען „סתם" און „פּוסט און פּאָס", און ער האָט זיך נאָך דאָן געפונען „אין מיטן וועג", וווּ א דריטע לידער־זאַמלונג זיינע האָט נעהייסן.

אָנשטאָט בעריאָזקעלעך, ווערבעס און קוסטן, האָבן זיינע לידער נעריושט וועלדער גאַנצע. אין זיין פאָעטיק האָבן זיך קאָמ־בינירט: זיין יוגנטלעכער וואָרטאימפעט, די רעוואָלוציאָנערע פאָר־מען פון נייעם רוסישן פערז, זיין שפּראַך־דערפינדערישקייט, זיין אימאַזשיניסטישע בילדער־עשירות, זיין לעבנספרייד, זיין אריגי־נעלע גראַמען־טעכניק און זיין וויטזעוודיקער אָרוסקוק אויף וועלט, נאַטור און מענטש. נאָר שנעל איז ער געוואָרן דער אידעא־לער פּראָטאַטיפ פון אן ערשטראַנגיקן יידישן פּאָעט.

אין וואַרשע האָט ער זיך, צו ערשט, פאַרגעשטעלט מיט זיין פאָגראָם־פּאָעמע „די קופּע", וווּ ער קאַטעווועט מיט זיין נאָענביאישן צאָרן די שולדיקע אין די ווייסגווארדייישע בלוט־פאַרגיסונגען אויפן שטח פון דער פּרערעוואָלוציאָנערער אוקראַינע, און וווּ ער וואַרפט זיך דרייסט און לעסטעריש קעגן אלע הייליקייטן, אין אָנבליק פון אָנגערופענעם קדושים־בלוט און פון דער קופּע יידישע מתים. מען קען זאָגן, אז אין דער דאָזיקער שטורעמדיק־מאַרקישישער פּרא־טעסט־עלעגיע איז אָנשטאָט דעם אלט־יידישן „ברוך דיין אמת", פאַראן א מין „ארור דיין שקר"...

נישט וווייניקער מיטרייסנדיק ווי זיינע לידער איז געווען זיין עסייסטישע קונסטפּראָזע, וואָס האָט באַהאַנדלט פּראָבלעמען און מענטשן מיט שארפער דרייסטקייט און מיט א שפּראַך, וווּ יעדעם וואָרט האָט געטאַנצט באלעט...

דאָס פּראָפאַשיסטישע פוילן און די קולטור־געזעלשאַפטלעכע פאַרהעלטענישן אין יידישן וואַרשע האָבן אים באַוווּזן אומצוקערן זיך אין זיין היימלאַנד, ערב דעם ערשטן פינפיאָר־פלאַן. זיין עלעק־

טרע־טראַגנדיקע דיכטונג האָט דאָרט געהאַלפן בויען דאָס לאַנד און דערמוטיקן דעם איבערגעבוירענעם מענטשן מיט אַזוינע קונסט־ווערק ווי „ניט געדיגעט", „אַנשל זאַליאַזניק", „ברידער", „דאָר אויס, דאָר אַין", „א טויט די קאַניבאַלן" און „מילכאָמע".

פון **אורי צבי גרינבערגן** האָט אַרויסגעהילכט דער פּוסטער גע־שריי פון ליטעראַרישן מאָדערניזם, פון יענעם פּאַרמאַליסטישן מא־דערניזם, ווָאס האָט זיך אין דער נאָכמלחמהדיקער מערב־אייראָפּע אַוועקגעלאָזט אויף אומווענן פון אַנטיגעזעלשאַפטלעכער אַקראָבא־טיק, פון פּוטוריזם, דאַדאיזם און ענאַרכיסטישן עקספּערימענטיזם.

אין זיינע „אַלבאַטראָס"־מאַניפעסטן האָט ער געווארפן די לא־זונג פון „אינטראַספּעקטיוויסטישער השגה און פּארטיפונג פּאַרן פריַען, נאַקטן מענטשן־אויסדרוק", דאָס הייסט פון רוי־אויסגע־דריקטן אינזיכיזם, און געפּרוידיקט האָט ער אַז אַרויסברענגען דאַרף מען „דאָס גרויזאַמע אינעם ליד, דאָס כאַאָטישע אינעם בילד, דעם אויסגעשריי פונעם בלוט".

גרינבערג, ווָאס האָט רעוואָלטירט קעגן זיינע יוגנטלעכע רע־ליגיעזע שטימונגען, האָט אין זיין בוך „מעפיסטאָ" אויסגעשריען זיין פּאַרצווייפלונג און אַנטוישונג אין אַלץ און אַלעמען, ווייל

„געטער שטאַרבן, פעלקער גייען אויס,
סיפּאַלן אָפּ אין תהום די גרעסטע בערג,
פרוכפּערדיקע גערטנער ווערן סטעפּעס,
אָבער מעפיסטאָפעל לעבט און לאַכט פון אַלע דאָזיגס".

גרינבערגס אַלמעכטיקער מעפיסטא־טייוול, ווָאס לאַכט זיך אפילו אויס פון גאָט, אין קעגנזאַץ צו געטעם מעפיסטא, נאָרט אויס בײַם דיכטער זיין יוגנט און זיינע צאַרטסטע טרויזמען, און האַלט אים אין אייַן רייצן מיט נישט־דערגרייכלעכער פרויען־ליבע, מיט עראָטישן גלוט. דער דיכטער לעשט זיין צעשרפט געמיט אין שאַמ־פּאַניער און איז איבערצײגט אַז ער מוז בלײַבן ליגן א צעטראַטע־נער כל־זמן מעפיסטא ווערט נישט רעזיגנירן, און מעפיסטא, דער האר פון אַלע וועלטן, וועט דאָך קיין מאָל נישט רעזיגנירן...

גרינבערגס שרײַענדיקע פּוסטקייט האָט אים געמוזט דערפירן צו דער דאָזיקער דעמאָנישער רעזיגנאַציע, און שפּעטער איז ער אַוועק נאָך ווײַטער: ער האָט אַוועקגעוואָרפן „די שפּראַך פון די נא־לעווקעס" און האָט זיך אין זיין העברעישער פּאָעזיע אין ארץ ישראל, נענומען אָפּגעבן מיט אַנטיסאָציאַליסטישן, רעוויזיאָנים־טישן כוליגאַניזם, מיט ראַסיזם, מיט שונד און מיט אָפּענער מלחמה־העצע. אין די פּריע גאַליציאַנישע יוגנטיאָרן זיינע האָט ער שוין גע־האָט געשריבן אַז די טויטגעפּאָר אין דער מלחמה פּאַרשאַפּט א ספּעציעלן סאָרט ענעוס, א מין איידעלע גליקשפּירונג...

עס ווײַזט זיך, בכלל, אַרויס אַז גרינבערג איז טאַקע געווען גע־רעכט אין זיין „מעפיסטא": דער טייוול איז זיין געטרײַער לעבנס־באַגלײַטער...

נאָך דעם ווי דער זשורנאַל „ביכער־וועלט" האָט אויף אַן ערנסט־אַקאַדעמישן אופן אָנגעהויבן צו ווערן דער קריטיש־ביבליא־גראָפישער וואַרטזאָגער און וואָרט־אַרויסטראָגער פון דער מאָדער־נער ייִדישער ליטעראַטור, האָט א יום־טובדיקע ראָלע אין דער פּרע־זענטירונג פון נייַעם ייִדישן וואָרט געמוען שפּילן די וואָכנשריפט „ליטעראַרישע בלעטער", וואָס איר 15יאָריק לעבן איז איבערגעריסן געוואָרן דורך דער היטלעריסטישער מגפה.

דער דאָזיקער זשורנאַל איז אויסגעטראָגן געוואָרן דורכן קלעצ־קין־פּאַרלאַג און האָט באַקומען זיין יוגנטלעך־פּרישן הדרת־פּנים א דאַנק דער שעפּערישער שותפות פון נ. מײַזיל, מ. ראָוויטש, פּ. מאַרקיש, י. י. זינגער, א. קאַציזנע און אַנדערע נענטערע און ווײַ־טערע שרײַבער.

די „ליטעראַרישע בלעטער" זענען געוואָרן, אַזוי צו זאָגן, דער ווײַסער יום־טובדיקער טישטעך פון דער ייִדישער ליטעראַטור אין פּויל̈ן, א טישטעך אויף וועלכן עס איז געגרייט געוואָרן מיט גע־שמאַק דאָס היימישע און אויסערהיימישע האָב־און־גוטס.

מיטן לויף פון די יאָרן, און אין דער מאָס ווי געוויסע רעדאַק־טאָרן און מיטאַרבעטער האָבן זיך דערווײַטערט, האָט דער דאָזי־קער ליטעראַרישער טישטעך אָנגעהויבן צו פאַרלירן די אָריגינעלע ווײַסע יום־טובדיקייט פון די ערשטע יאָרן, געוואָרן אָפּגעקילטער, וואָכעדיקער, בעל־הבתישער, כאָטש די יונגע רעוואָלוציאָנערע דיכ־טונג פון די דרײַסיקער יאָרן האָט דאָך פון צײַט צו צײַט געהאַט א צוטריט צום פּיאָנערישן, טראַדיציאָנעל־גערוואָרענעם אָרגאַן.

נישט אויפּגעהערט צו שטיין בראש פון די „ליטעראַרישע בלעטער" במשך פון די 15 יאָר האָט נחמן מײַזיל, — אַן אײַנגע־לייבטער און אײַנגעגליבטער אין דער ייִדישער ליטעראַטור, א פּלײַסיקער פּאַרשער־קאָמפּילאַטאָר, אַרבעטזאַמער זאַמלער, אויסגע־פּינער פון שײַכותן צווישן פּאַרשידענע שרײַבער און ענערגישער אויספּירער פון קאָלעקטיווע ליטעראַרישע און פּאַרלעגערישע פּלע־נער, ווי ער האָט עס געוויזן גלײַך פון אָנהייב, בײַם איבערפּלאַנצן די אידעען און מעטאָדן פון דער קיעווער „קולטור־ליגע" אין דער דאָן נאָך פּוסטער וואַרשע.

ווײַן האָט בײַגעשטײַערט פּאַר דער ייִדישער ליטעראַטור אין פּויל̈ן מיט מלך ראָוויטשן. ער האָט געהאַט די סאָליִדסטע דיכטערי־שע קולטור און זיינע פּאָעטישע פּאַראינטערעסירונגען האָבן זיך אויסגעשפּרייט צווישן די ברייטסטע גרענעצן: פון פּרעהיסטאָרישע לאַנדשאַפטן ביז צום אויסערדישן קאָסמאָס, ביז צום שטערנווע פון וועלטאל.

זיין דיכטערישע געפּיל̈ן־וועלט איז געווען נאָך אַנאַנד קאָנעקטירט מיט פּאַרשעריש געדאַנקן־גאַנג. אַן אינספּירירטער אין שפּיגאַזאָם פילאָסאָפּישע געבויען, איז ער שטענדיק געווען אַרײַנ־געטאָן אין מעדיטאַציעס וועגן גורל פון מענטש און חיה, פון ייִדיש־קייט און וועלטישקייט. דערפּאַר איז זיין פּאָעזיע, קען מען זאָגן, געווען אַן אינטעלעקטועל־אָנגעלאָדענע; געווען אין איר נישט נאָר דיכטונג פון געפיל̈ נאָר אויך דיכטונג פון געדאַנק.

זיין פּאָעזיע צייכנט זיך אויס מיט אויפּריכטקייט וואָס דער־גייט אָפּט מאָל צו נאַקעטקייט (זע „נאַקעטע ליידער"), אָבער גלײַך פון אָנהייב קען מען באַמערקן אין איר א מאָדנעם דואַליזם: דער דיכטער איז לויט ראָוויטשן דאָס געוויסן פון דער וועלט און די פּרייד אירע, ער איז דער וועלט־שופט וואָס פּאַראורטיילט נישט, אָבער זיין אמת קען פּאַרניכטן די מעכטיקסטע און פּאַרברענען אויף אש אוראַלטע וועלדער. דאָס איז אין פּרינציפּ, אַזוי צו זאָגן, אָבער אין דער פּראַקטיק איז דער זעלבער דיכטער א פּיצל האַלב־צעטראָטן ווערעמל, וואָס ציטערט א פּויזע צו טאָן, און דאָס איינציקע מיטל וואָס דערהאַלט אים בײַם לעבן איז טרוימען... דער דאָזיקער דואַ־ליזם, די דאָזיקע טעאָריע פון מאַכטלאָזער אַלמעכטיקייט, שלענגלט זיך דורך אויך אין זיינע שפּעטערדיקע ווערק און האָט אים זיכער געפּירט צו דער טעאָריע פון פאַטום און פון פאַטום־ייִדישקייט...

זיינע פערזן זענען פול מיט טיפסטן מיטגעפיל̈ און מיט פאַסיוון פּראָטעסט (פון דאַנען מן־הסתם זיין ווענטאַריאַניזם) אָבער קיין

מאָל נישט מיט אקטיוון קעגנשטעלן זיך דעם שלעכטס. כאָטש דער דיכטער פילט אז ער קען אונטערצינדן מיט זיין ווארט די שווארצע וועלדער, צינדט ער זיי פון דעסט ווענן נישט אונטער...

ראַוויטשעם אריגינעל ווארט ווערט אימפּעטפולער און קאַטעגאָרישער אין זיין ליטעראַטור-קריטיק און געוועלשאפטלעך-פּאָליטישער מישער פּראָזע. צוזאמען מיט מארקישעם צעגלעקלטע און באַפרעגדזלטע עסייען, האָבן ראַוויטשעם אנאַליטיש-שארפע און שפּראַכלעך-עלעגאַנטע ארטיקלען געהערט צום אָנגענעמסטן לייענשטאָף אין די פרילינגיאָרן פון דער יידישער ליטעראַטור אין פוילן.

י. י. זינגער, דער קרעפּטיקסטער און ניכטערסטער פּראָזאיקער פון דער ניי-אויפקומענדיקער ליטעראַטור, האָט געפרוווט תחילת, גראָד אויף א פּאָעטיש-פאַטעטישן אופן, אויפצאָפן די נייַ-רעוואָלוציאָנערע ציַט אין זיין דראַמע „ערדוויי", ווען ער האָט זיך נאָך געפונען אין אוקראַינישן שחיטה-לאַנד.

זיין פרוו צוזאַמענצורעדן זיך מיט דער נייַער ציַט און צו זיין איר אָנזאָגער האָט זיך אים אָבער נישט אַיַנגעגעבן, ווייַל ער איז, איז גרונט געוומען, געשטאַנען אויסער איר און זיין טעמפּעראַמענט איז ווייַט נישט געווען קיין דיכטעריש-נביאישער.

זינגער האָט זיך אַרויסגעווויזן ווי דער פיַינסטער שניצמיַסטער פון דער וואַכעדיקער לעבנס-נאַוועלע. אינעם געבוי פון זיַנע טיפן האָט ער אַרייַנגעלייגט אָן א שיער דיניטשקע פיליגראַן-ארבעט און אָבסערוואַציע-חריפות, ווי למשל אין דער בלוטזויגעריש, קאַרגער געלט-שפּין מאַריץ שפּילרַיַן („פערל") אָדער אפילו אינעם הונט מיטן אָפּגעהאקטן עק („ליוק").

זיַן ערשטער ראָמאַן „שטאָל און אייַזן" איז אַרויסגעקומען צונויפּגעפּסטריגעווען. זינגערס נאַוועלן-קונסט האָט זיך דאָ צעגאָסן און פּאַרוואַסערט צוויישן די צענדליקער עפיזאָדן פון דער מלחמה-ציַט. די קריטיק האָט אָפּן אַרויסגעבראכט די דאָזיקע ווירקלעכע שוואכקייטן, און זינגער, וואָס איז שוין דאָן געווען א מיטארבעטער אין „פאַרווערטס" און געהאלטן אין טאָן שווארצע ליטעראַריש ארבעט אין אב. קאהאנס רעדאקציע-קיך, האָט רעאַגירט אויף אן אַרויסרופנדיק-תקיפותדיקן אופן. ער האָט געמאָלדן אז „פון הינט אָן און ווייַטער האָב איך מער קיין שייַכות נישט מיט דער יידישער ליטעראַטור" און אז „שרייבן יידיש איז א מלאכה בזויה", (אן אומווערדיקע ארבעט). ער האָט זיך געגט מיט דער יידישער ליטעראַטור און פּאַרקנסט זיך צום „פּאַרווערטס", און געוואָרן אלץ מער און מער א „פּאָלנער" „פּאַרווערטס"-מענטש...

זיַן ליטעראַריש געווינסן האָט אים אָבער קענטיק נישט געלאָזט צו רו און ער האָט, פּאַרן אריבערפּאָרן דעפיניטיוו אין „פּאַרווערטס"-לאַנד, אָנגעשריבן דעם ראָמאַן „יאָשע קאָלב", אין וועלכן ס'ווערט דורכגעפירט א פּאַרניכטנדיקער קוועלשניט איבערן דעגענערירטן חסידיזם. מען דאַרף אָבער באַמערקן, אז זינגער האָט דאָרט אונטערגעשווינדלט מיט עראָטישן און סענטימענטאַלן שונד, ווי ס'פּאַסט פּאַר א ראָמאַן וואָס דאַרף זיך המשכן אין „פּאַרווערטס"...

מען דאַרף אויך באַמערקן, אז אומאָפּהענגיק פון די צוויי הויפּטאַרישע ראָמאַנען וואָס זינגער האָט אָנגעשריבן אין אַמעריקע, איז ער אלץ מער און מער געוונקען אידעיש. אין זיַן „חבר נחמן" ווערן אויסגעלאכט און אַראָפּגעריסן אלע פּאַרטייַש-ארגאַניזירטע סאַציאַליסטישע אידעאַלן, און אין איינער פון זיַנע לעצטע נאַוועלן „בײַם שוואַרצן ים" האָט ער „סימבאָליש" אָפּגעהוזקט פון דער אָקטאָבער-רעוואָלוציע אָט ווי אזוי: „אין דרויסן האָט א האָן געמאכט א טעות אין דער ליכטיקער נאכט, וואָס ער האָט אָנגענומען פאר טאָג, און זיך צעקרייעט, צעקרייעט זיך הויך, פול מיט הענערשער האָפענדיקייט און בשורה"...

ווי ס'איז צו זען, איז דער זינגער פון „ערדוויי" טיף פאַרזונקען געוואָרן אין די טיפענישן פון דער „פּאַרווערטס"-ערד...



אַלטער קאַציזנע

אין דער יונג-ליטעראַרישער וואַרשע האָט געווירקט אויף א ביז גאָר פיַנעם אופן אַלטער קאַציזנע, וואָס האָט געצויגן זיַן ליטעראַרישן יחוס פון צענלאַנע 1, ווו ער איז געווען איַנער פון די אינטימסטע פּרץ-מקורבים.

ער האָט אָנגעהויבן מיט לאַנגע פּאַרפּלאַנטערטע פּאָעמעס און פּאָעטיש-דראַמאַטישע עטיודן, וואָס האָבן זיך פּאַרהעלטענישמעסיק אויסגעציטיקט אין ווערק „דער גייַסט דער מלך", אָבער וואָס זענען נאָך פּאַרט נישט געווען אין גאַנצן רייַף און קלאָר. עס האָבן אים געפיַניקט פּראָמעטעוס-מאָטיוון, און פּאַרשידענע זעונגען האָבן זיך געשפּאַרט איינע אויף די אַנדערע אין זיַנע פּאָעמאַטישע פערזן.

שפּעטער, נאָך זיַנע צוטריטלעכערע „אַראַבעסקן", האָט ער אָנגעשריבן עטלעכע דראַמעס, צווישן זיי דעם סצענישׂ-דערפּאָלג-רייַכן און ליטעראַריש-מיטלמעסיקן „דוכוס", די קינסטלעריש-דערהויבענע טראַגעדיע „הורדום" און צווישן אַנדערע סצענישע ווערק, האָט ער אויך דראַמאַטיזירט פּאר גראַנאַדן שלום שווארצבארדם גבורה-אַטנטאַט אויפן פּאָגראָם-הונט פּעטלורע. אין זיַן ליטעראַריש אָקטיוו דאַרף מען אויך אַרייַנרעכענען זיַן גרויסשטאַטישן וואַרשע-ראָמאַן „שטאַרקע און שוואַכע".

צוזאַמען מיטן פוילישן פּאָעטיזם, וועלן א סך יידישע שרייַבער האָבן זיך אַיַנגעדרייט אין דרייַען און אויסגעבעט זיך באַקוועם אויף דער טעאַריע פון „נישט מישן זיך", איז גראָד מיטגעוואָקסן קאַציזנעם סאַציאַלער באַווּסטזיַן און ציווילער מוט. ער האָט אָנגעפירט מיטן טעגלעכן פּראָגרעסיוו-רעוואָלוציאָנערן ארגאַן „דער פרייַנד", כאָטש די מוסרישע רעאַקציע האָט געטייטלט אויף אים מיט די פינגער. אין זיַן צייַטונג-קאָלום „מיַן רעדנדיקער פילם" האָט ער דרייסט און פּחותדיק געהאלטן אין איין טאָגן פּאָליטישע לעבנס-פּראָבלעמען און נישט אויפגעהערט צו מישן אין אַרייַנמישן זיך. שפּעטער האָט ער אַרויסגעגעבן א זשורנאל „מיַן פילם", וווּ

ער האָט אינער אַליין געקעמפט, דורך אַלע ליטעראַרישע און זשורנאַליסטישע זשאַנערס, קעגן אַרויפּפֿוויזנדיקן און שלײַמיקן פּאַשיזם.

דער אַלטער פּרציסט האָט זיך אויפֿן וווּנק צונויפּגערעדט מיט דער נײַער צײַט...

מיט 4 סאָציאַלע ראָמאַנען האָט באַפּעסטיקט זײַן אָרט אין דער ליטעראַטור ש. האַראַנטשיק.

ער כאַפּט אַרום א שילדערונג־פֿעריאָד פון א וואָסערע 30 יאָר, צעטיילטע אין 4 עטאַפּן: דער עקאָנאָמישער צעפֿאַלונג־פּראָצעס פון יידישן שטעטל און די „פּראָלעטאַריזאַציע" פון דער דעקלאַסירטער שיכט („אין רויש פון מאשינען"), דער ערשטער רעוואָלוציאָנערער אויפֿגעבּרויז („1905"), דאָס צאַנקנדיקע און דעמאָראַליזירטע שטעטל פון די אָקופּאַציע־צײַטן („פּאַרפּלאָנטערטע וועגן") און דאָס אויפֿגעקומענע שמוגל־גבירנטום אין נאָכמלחמהדיקן שטעטל („זומפּ").

אין זײַנע ווערק זענען אָנגעזאַמלט אָן א שיעור לעבנספּאָקטן, וואָס זענען פּרטימדיק און אָפט מאָל נאַטוראַליסטיש אויסגעוויקלט. פּאַראַן אָבער בײַ אים א צו מעכאַנישע פּונאַנדערטיילונג פון זײַנע העלדן אויף גוטע און שלעכטע. פון ערשטן בלעטל אָן זענען די נע־גאַטיוע פּערסאָנאַזשן פּאַרמשפּט און געשטעמפּלט. זיי זענען טאָקע ס'רוב עקלדיקע טיפֿן; אָבער זייער נעגאַטיווקייט וואָקסט נישט אָן מיט קינסטלערישער און פּסיכאָלאָגישער בהדרגהדיקייט.

יעדן פּאָלק האָט האָראַנטשיק געוויזן אָן אָפּן בילד פון קלאַסנ־שטרײַט אין שטאָט און שטעטל. זײַנע ווערק זענען באַפּעלקערט מיט א גאַנצן המון אַקטיוו־באַוועגלעכע מענטשן און כאַראַקטערן, וואָס ווי סקיצנמעסיק זיי זענען נישט אָרויסגעבראַכט, גיבן זיי דאָך א געוויע פּאַרשטעלונג פון דער יידישער שטעטלדיקער געזעלשאַפט און פון אירע סאָציאַלע פּראָצעסן אין ערשטן פּערטל יאָרהונדערט.

האָראַנטשיקן האָט געפעלט שרײַבערישע קולטור, שפּראָכלעך־סטילִיסטישע דיסציפּלִינירטקייט און א קינסטלערישער חוש פאַר סעלעקציע. זײַן פּעדער האָט נישט געזשאָלעוועט און געשאָטן. דער־פאַר אַזוי פיל קלײַען און אָפּפּאָל אין זײַנע ווערק, אַזוי פיל צעצוי־גנקייט און אָנגעפּלאָנטערטקייט. געקומען איז עס טיילווײַז פון גרויס שפּע, פון וועלן וואָס שנעלער אַרויסשעפּן פון זיך די אָנפּלייצנדיקע פאַקטן, בילדער און פּינורן, און אויך די אָנגעזאַמלטע פאַרביטע־רונג.

דאָס נײַערע פּוילישע שטעטל פון די דרײַסיקער יאָרן און פון דער שפּעטערדיקער ערב־חורבן־צײַט האָט אַרײַנגעבראַכט אין דער ליטעראַטור מ. בורשטין דורך זײַנע ראָמאַנען „איבער די חורבות פון פּלוינע" און בײַ די טײַכן פון מאַזאָוויע".

ס'איז דער חורבן פון קלײַנבירגערטום, פון דער אויסגעוואָק־סענער יוגנט, פון דער פּרוכטלאָזער אינטעליגענץ, וואָס דער קריזיס, דער פּאַשיזם און דער באַיקאָט האָבן זיך שוין דערקליבן אויך צו זיי און טרײַבן זיי פונאַנדער אויף די עמיגראַנטישע וועגן.

וויטיקדיק איז דער צער פון דער צאַנקנדיקער יוגנט. טעכטער פון פּלוינער אָפּגעקומענע בעלי־בתים „האָבן דאָך נישט קיין צו גרויסע פּאַרלאָנגען, בלויז א ביסעלע גליק, א קליין ביסעלע פרייד — — — — און די יאָרן דערווײַל לויפֿן אָן ליבע, אָן גליק — צו־ליב פינף הונדערט דאָלער, צוליב א קאָמפּלעט מעבל, צוליב א ביסעלע אויסגעטוישט אויף קליינגעלט".

די פֿערספּעקטיוון זענען: צעלויפֿן זיך, אַנטרינען, — נישט נאָר ווײַל קיין אויסוועג איז נישטאָ, נאָר ווײַל עס ווערט אַלץ מער קאָנקרעטער די אָנונג פון דער אויפֿגעהויבענער היטלער־האַק.

בורשטינען האָט זיך אײַנגעגעבן, מיט גאַנץ דורכשניטלעכע, ווײַט נישט קיין גרויס־קינסטלערישע מיטלען, אויפֿצוכאַפּן דעם צער, די מורא און דאָס פּאַרחורבנטע שטעטל־לעבן פון צעוואַקלטן קלײַנבירגערטום, ערב דעם נאָך גרעסערן בלוט־חורבן.

אין אָנהייב פון די דרײַסיקער יאָרן האָט זיך באַוויזן י. בּאַשעוויס — א פּײַנער בעלעטריסט מיט אַן אָריגינעלן טאָנפֿוס סטיל, מיט ריטמיק אין ווערט, מיט קינסטלערישער אויפּכאַפּקראַפּט אין אויג און אויער און מיט א סך אָלט־יידישער קולטור, אָבער די אויסטערלישע ווײַטע טעמאַטיק זײַנע איז געווען א נישט־דאָזיקע, א נישט־היזיקע, א פּאַרוקטע אין געשיכטלעכע העקן און אין פּסי־כאָלאָגישע לאָבירינטן.

דער קבלהדיקער מיסטיקער און ביטערער רעאַקציאָנער אהרן צייטלין האָט אזוי כאַראַקטעריזירט באַשעוויסעס בוך „דער שטן אין גאָרײַ", וואָס איז דערשינען אין 1935 מיט אַן אונטערקעפּל „א מעשה פון פּאַרצײַטנס":

„וועלן מען פּרעגט מיך: וואָס איז די גרונד־אידעע פונעם ווערק, וואָלט איך געזאָגט אסקעטיזם — — — אין דער יידישער ליטע־ראַטור פון הײַנט, וואָס גייט געטרײַ אין שפּאָן פון פּראָלעטקולטי־שער באַשטעלונג, זענען אזעלכע ווערק ווי באַשעוויסעס א הערלע־כער אנאכראָניזם".

די דאָזיקע אָפּשאַצונג כאַראַקטעריזירט צייטלינען און כאַראַק־טעריזירט דאָס בוך. די ברכה איבער דער „הערלעכער" אָפּגעלעבט־קייט און פּאַרצײַטישקייט פון באַשעוויסעס ווערק האָט צייטלין גע־מאַכט נישט ווײַל ס'איז אים געפעלן געוואָרן די היסטאָרישע טע־מאַטיק, נאָר צוליב דער מיסטישקייט און סאָטנדיקער שאָטנדיקייט פון בוך...

דאָס בוך מיט צייטלינס פּאַרוואָרט איז דערשינען אין 1935, וועלן די קענגוואָרט האָט שוין געגלויווערט ווי אַן אָפּענע וווּנד; וועלן א מילִיאָניקע יידישע יוגנט האָט בײַם אָפּגרונט פון איר אוים־גאַנגלאָזיקייט געוואָרט אויף א נײַ, אויפשליסנדיק און אויפּברעכנ־דיק וואָרט; וועלן גאָנץ אייראָפּע האָט שוין אָנגעהויבן צו דערשפּירן דעם פּאַרטײַעטן פּריקרען אָטעם פון נירנבערג.

פון דער דאָזיקער צעוואַקלטער צײַט איז באַשעוויס אַוועק אין אַן אנדער צעוואַקלטער צײַט. ער האָט אָבער נישט אויפֿגעכאַפּט די רעאַל־געזעלשאַפטלעכע פּראָבלעמען פון דער תקופה אין וועלכער ער האָט זיך פּאַרקליבן, נאָר די אינדיווידועלע מיסטיק אירע און האָט אַרויסגעפירט אויף זײַן ליטעראַרישער סצענע דעם גאַנצן קלאַפּערגעצײַג פון רוחות, שדים, מזיקים, לצים, לאַפּיטוטן, טייוול־לים נישט־גוטע, וואָס באַשטימען אין א גרויסער מאָס דעם גורל פון זײַנע הויפּטהעלדן.

אין זײַן בוך באַשרײַבט ער די שבתי־צבי־אויפּטרייסלונג פון א שטעטל, אָבער ער איז נישט אַרײַנגעדרונגען רעאַל־פּסיכאָלאָגיש אין דער שבתי־צבי־תקופה. דער גאַנצער אָקולטיזם וואָס איז פאַראַן אין בוך, דער זאַבאָנאָעדיקער פּלאָנטער, דער מיסטיציזם, די פּער־וועזע הפקרותן, זענען א בפירושע איבערטרײַבונג, א שאַרושירטע פאַרמיסטיקונג פון א היסטאָרישן עפיזאָד און א פּראָדוקט פון שפּע־טערדיקע קראַנקע פאַנטאַזיעס.

דער קינסטלער אין באַשעוויסן האָט אָבער דאָ און דאָרט רע־

בעלירט קעגן מיסטיצירנדיקן פאנטאסט. דאָ און דאָרט טויכן ארויס פון דער מיסטישער פינצטערניש רעליעפע שטעטל־און שטיי־גער־בילדער פון יידישן לעבן מיט איבער 150 יאָר צורויק, אָבער אין אלגעמיין דאָמינירט דאָס דיבוקדיקע, דאָס געהיימנישפולע, דאָס גייסטעריש־פאַרהויליענע.

מען מוז דעריבער מודה זיין, אז די בעסטע כאַראַקטעריזירונג פון באשעוויסן האָט פּאָרט געגעבן צייטלין; ער רופט אים אָן „דער פּאָעט פון א וועלט אין דער פינצטער, דער דיכטער פון גראָטעסקן שוידער". ער מיינט עס, פּאַרשטייט זיך, נישט לגמרי נאָר לשבח, אָבער אומאָפּהענגיק פון דעם וואָס ער מיינט, איז די דעפיניציע נישט קיין שלעכטע...

מען דאַרף נאָך צוגעבן, אז פּאַראַלעל מיטן מאָלן די היסטאָ־רישע „וועלט אין דער פינצטער" האָט באשעווים געשריבן גאַנץ אקטועלע שונדראָמאַנען פּאַרן רויטקעפלדיקן ברוכבלעטל „עקס פּרעס" און שפּעטער צוגעשטעלט גאַנצע טאַנען צוגעפּעפערטן רא־מאַנען־שונד פּאַרן „פּאַרווערטס".

ווי די סאַמע ערשטע פרויען־פיגור אין דער סאָציאל־שפּירעוו־דיקער פּאָעזיע און אין דער קינדער־ליטעראַטור האָט זיך שנעל ארויסגערוקט קאַדיע מאַלאַדאָווסקי.

דאָס לעבן פון דעם יידישן ארבעטער־מיידל, די דזשיקע־גאָס און דאָס לויערן פון די פּאַשיסטישע מחבלים אויפן דראָנגיקן יוגנטלעבן געדאַנק, אויפן אויפלויכטנדיקן יידישן וואָרט, אויפן לעבן פון א גאַנצן דור, האָבן אָנגעפילט איר צאַרטן פערז מיטן קאַמפּס־אַראָמאַט און מיט די שטרעבונגען פון דער פּאָרויסגייענדי־קער צייט. אירע שפּילעוודיק־סאַטירישע און לייכטפעדערדיקע קינ־דער־מאַטיוון זענען געוואָרן די יום־טובדיקסטע לעקטור אין אלע יידישע שולן פון לאַנד.

צום באַדויערן איז זי אין אמעריקע איבערגעבראָכן געוואָרן אויף דער העלפט. זי האָט שוין דאָרט „געמאַכט פון ווינן די ברכה איבער א כום מיט סם". זי האָט דערפילט, אז „די אותיות קרישלען זיך, די ווערטער בלייכן אוים", און פון דעסט וועגן האָט זי נאָך מיט די דאָזיקע צעקרישלטע און אויסגעבלייכטע ווערטער באויזן ארויסצוטאַנצן אין נאַציאָנאַליסטיש־גאָטזוכערישן קאראַקאָד פון דער בירגערלעבער, רעגרעסיוויער ישראל־דיכטונג.

א פּינפילנדיקער טאַלאַנטירטער דיכטער איז געווען י. קירמאַן, וואָס האָט אויף מאַטיוון פון נויט, לידן און פּראָלעטאַריש־פּינן אויסגעמיסטערט קורצע, טיף־עמאַטיווע לידער.

א בלאַנדזשענדיקער, געדאַנקן־שווערער און מיט סתירות ארומגעוויקלטער דיכטער איז געווען ישראל שטערן, וואָס האָט גע־האָט עכטע דיכטערישע פּאָטענץ און שלאָגיקייט פון וואָרט, אָבער ארומגעגאַנגען איז ער אָן א זיכט פון אלץ און אלעמען, מיט רעלי־גיעזע שטימונגען ציטטנווייז און מיט אן אומדעפינירטן, האַלב־דערזונגענעם טרויער.

י. י. טרונק איז פון זיין תחילתדיקער עקזאָטיש־פּאַרהויליענער און נאַטור־באשרייבערישער בעלעטריסטיק אריבער צו טיף־אינטע לעקטואַליסטישער עסייאיסטיק. ער האָט זיך געגראָבן אין „אייביקע" גרונדפּראָבלעמען פון לעבן און קונסט, דערנענטערט זיך שפּעטער צו קאַנקרעטע יידישע קולטור־פּראָגעם און אָנגעווייזן אויף זייער ענגער לעבנס־שייכות מיטן סאָציאַליזם. נאָר שפּעטער איז ער אריי־בער צו פילאָסאָפישער ליטעראַטור־פּאַרשונג, באַנוצנדיק א שפּראַך,

וואָס איז אפט מאל געווען צו קאָמפּאַקט, צו אקאַדעמיש־קאָמפּלי־צירט.

מיט זיינע אויסגעצייכנטע ליטעראַרישע פּאָראַדיעס און מיט זיינע שפּראַכלעך־ און פּסיכאָלאָגיש־געלונגענע הומאָרעסקעס האָט דער טונקעלער פּארנומען דאָס ערשטע אָרט אין דער לאַך־ליטעראַ־טור.

ער האָט נישט געהאַט קיין בעלעטריסטישע אמביציעס און איז געווען בעיקר אן עפיזאָדן־הומאָריסט, א הומאָריסט צוליבן הומאָר אליין און נישט ווי א שרייבער וואָס דער הומאָר אינטערעסירט אים ווי א מעטאָד אין דער גרויסער שרייבערישער קונסט, אויפן שטיי־גער פון שלום עליכמען, למשל.

מיט ליטעראַטור־קריטישע און קולטור־געזעלשאַפטלעכע אר־בעטן אין די פּאַרשידענע וואָכנשריפטן, חודש־זשורנאַלן און ליטע־ראַרישע ביילאָגעס פון די טעגלעכע צייטונגען האָבן זיך באַטייליקט: ש. קאַזדאַן, מ. זילבערפּאַרב, י. פּאַט, ש. מענדעלסאָן, ש. לעוו, ל. פינקלשטיין, א. בערמאַן, י. מ. נייטאַן, מ. פלאַקסער, און צענדלי־קער אנדערע, וואָס האָבן ארויסגעבראכט די פאַרשידענע טענדענצן פון דער געזעלשאַפטלעכער מיינונג ארום דער שיינער ליטעראַטור.

מיט א סך ערודיציע האָט זיך אויסגעצייכנט דער ליטעראַטור־קריטיקער און גלענצנדיקער איבערזעצער י. ראַפּאָפּאָרט. ער איז ge־וען א פּעדאַנט און א שטרענגער מאָנער. ער האָט זיך נאָך אנאנד ארומגעטראָגן מיט א פּאַרביטערונג און מיט א פּאַרדראָס וואָס די הויפּט־דעה אין דער ליטעראַטור האָבן אָנדערע און נישט אזעלכע ווי ער. עס האָט געמאַכט דעם אַינדרוק, אז אייגער פון זיינע פּא־לעמישע הויפּטציל איז מאכן צו בלאָטע נ. מייזיל, אויף וועמענס אדרעס ער האָט נישט געזשאַלעווועט קיין פּאַמפלעטן, אראָפרייסע־רישע ארטיקלען און בייזע וויצן. ווי א שרייבער מיט אנטיפּראָגרע־סיווע אַינשטעלונגען האָט ער זיך באַצויגן פּיינטלעך צו דער יונגער פּראָלעטאַרישער ליטעראַטור אין פוילן און אפט באַקאַמפט זי אויף זיין שפּיציקן אופן.

האַרט פּאַר דער מלחמה האָט ער געגרינדעט א זשורנאל „דער קריטיקער", צו וועלכן ער האָט אויך צוגעצויגן י. מ. וויסענבערגן. ביידע אומצופרידענע, כאָטש אזוי שטארק פּאַרשידענע צווישן זיך, דאָן־קיכאָטן האָבן פּאַרבריידערט זייערע שפּיזן...

מען דאַרף נאָך צוגעבן, אז אויפן געביט פון פּאַרשן די עלטע־רע יידישע ליטעראַטור האָט א סך אויפגעטאָן ד"ר י. שיפער, אויפן געביט פון געשיכטע־ליטעראַטור — ד"ר ע. רינגעלבלום און ד"ר ר. מאהלער, אויפן געביט פון פּאָפולאַריזירן ווייסנשאפט — י. יא־שונסקי, און אויפן געביט פון דיאלעקטן־פּאַרשונג, שפּראַך־ווייסן־שאפט און געשיכטע פון יידיש — דער אומדערמידלעכער נ. פּרי־לוצקי, — דער עקספּערט פון מינדלעכן יידיש, דער פּערפעקטער קענער פון דער יידישער רעדשפּראַך, אין אלע אירע דיאלעקטאָלא־גישע קנייטשלעך.

דער פּאַשיזם, די ליטעראַרישע סביבה און דער יינגסטער שרייבערישער דור.

עס איז איבעריק צו דערמאָנען באריכות ווי אזוי עס האָבן אויסגעזען די איצט שוין אויף אן אמת „היסטאָרישע" באַדינגונ־גען פאַר דער יידישער קולטור אין פוילן, וועו עס האָבן נאָך גע־לעבט די גרויסאַרטיקע און צעכוואַליעטע יידישע מילייאָנען.

אויב אויפן עקאָנאָמישן געביט האָבן געהערשט גראָבע דיס־

קרימינאַציעס, איז אויפן קולטור־געביט געווארן נאָך ערגער. עס האָט געהערשט נישט נאָר אַן אָפּיציעלע אינדיפערענץ און איגנאָרירונג, נאָר אַ בייזוויליקע קעגנערשאַפט מצד דער כולגאַנישער מלוכה. די יידישע קולטור, וואָס האָט געפילט אויף איר נאַקן די פאָליציייִשע פויסט און אויף איר גאָרגל די זשאַנדאַמעריישע פינגער, האָט זיך געשטיקט אָבער איז נישט דערוואָרגן געווארן. די יוגנט, וואָס איז געזונקען אין אויסזיכטלאָזיקייט, האָט געזוכט אַ דערהייבנדיקן אָנהאַלט און אַ גייסטיקע קאָמפּענסאַציע אין יידישן וואָרט, און איר קולטור־הונגער איז געווען ממש אַ וואָלפישער.

דער גרעסטער טייל יידישע קולטור־טוער און מיטיאָריקע שרייבער, וואָס זענען געווען קאָנפֿארמיסטן, „לאָז מיך־געמאַך"־מענטשן, אינגעקאָרטשעטע אין זייער פאַטאַליסטיש־יידישלעכער „לעבנס־חכמה", האָבן נישט געהאַט מיט וואָס אויף אַן אמת זאָל צו מאַכן די דאָזיקע אידאַליסטישע יוגנט. ערשט אין אָנהייב פון די דרייסיקער יאָרן איז פון דער דאָזיקער יוגנט גופא ארויסגעקומען אַ נייער דור שרייבער, וואָס האָם קעמפֿערישע וואָרט זייערם האָט זיך געזומען אויסטיילן פון די קליינבירגערלעכע זיפצערייַן און וואָס האָם לעבן זייערם צוזאַמען מיט זייער גאַנצן שאָפן איז געגאַנגען לויט דער ריכטשנור פון אַ פירנדיקן אידעאַל.

זייערע שרייבטישן זענען אָפט מאָל געשטאַנען אין די תפיסות און איינער פון זייערע סאַמע יינגסטע — דער טיפזינניקער ליטעראַטור־קריטיקער און דיכטער א. ל. גערמאַניושסקי (א. ל. גאָרין) איז פאַרפיניקט געוואָרן צום טויט אין קאַרטוז־בערעזע. זיי האָבן זיך דורכגעקוועטשט דורך די דערשטיקונג־רינגען פון פּויליש פאַשיזם און האָבן נישט געשווינגן.

זיי האָבן נישט סתם געליטעראַטוועט און געפעלעטאַנעוועט, און אוודאי נישט געשונדעוועט אויף יידיש, ווי דאָם האָבן געטאָן א סך פון זייערע קאָלעגן, וואָס זענען געווען געזעצטע און געשעצטע מענטשן, נאָר זיי האָבן, ווי בני נביאים, ארומגעטראָגן אומעטום די אָנגענעליטע קויל פון זייער וואָרט און אינגעשפאַנט זייער גאַנצן אָדלערדיקן שאָפן אין שווערן יידישן וואָגן. זייער מיין איז געווען צו העלפן נישט מיט קיין געדרייטלטן „וויא", נאָר טאָקע א ריר טאָן דעם וואָגן.

אויפן יידישן קולטור־לעבן וואָם האָט זיך געפונען אין מיטן פון דער בירגערלעך־פאַרעלטערטער, קאַפּיטולירנדיקער צעטומלטקייט, האָט זיך פון איין זייט אָנגעוקט די פאַרסירטע פאַלאַניזאַטאָרישע אסימילאַציע, אָבער פון דער צווייטער זייט, — אין אייגענער יונגבלוטיקער אויסלייזער — די באַווסטזיניקע יוגנט, וואָם האָט פאַרשטאַנען אז איר יידיש־גייַסטיקע דערהייבונג און באַפרייונג איז פאַרבונדן נישט נאָר מיטן פאַסיוון געניסן די אָנגעזאַמלטע קולטורווערטן, נאָר דער עיקר — מיט קולטורקאַמף, און אז אמתער קולטורקאַמף איז א צווילינג־דערשיינונג פון פאַליטישן קאַמף.

די פאַליציי און די בערל קוטשמעס האָבן נישט געשווינגן, אָבער דערפאַר טאָקע וויל זיי האָבן נישט געשווינגן האָט די דאָזיקע יוגנט אוודאי נישט געקענט שווינגן. זי האָט נישט אויפגעהערט צו פירן, דורך וואָרט און שריפט, איר דראַמאַטישן קאַמף.

ווי אזוי איז די דאָזיקע יוגנט אויפגענומען געוואָרן אין דער אלגעמיינער ליטעראַרישער סביבה? און צי האָט בכלל עקסיסטירט אזא מין יידיש־ליטעראַרישע סביבה?

אין דער אמתן זענען די שרייבער פון די צוואַנציקער יאָרן אליין געווען סביבהלאָז, אויב דורך סביבה דאַרף פאַרשטאַנען וועלכן אַנדערן קולטור־פאַקטאָר. זיי זענען אַרויסגעוואַקסן אויף אַ בודן, וואו עס איז נישטאָ קיין בודן, אויף אַ וועג, וואו עס איז נישטאָ קיין וועג, אין אַ צייט, וואו עס איז נישטאָ קיין צייט

סאָלוט צופעליקע רעפעראַטן אין זײַן קלײנעם לאָקאַל? האָט אפשר דער ליטעראַטן־פאַראײן, וואָס האָט אַליין נישט געקענט פארוואַנדלט ווערן אין א קולטור־פאַרבאַנד, געשאפן די איניציאַטיוו פאר א קולטור־צוזאַמענפאַר? האָט ער עפעס געטאָן פאר דער פאַרטיידיקונג פון דער אַנגעגריפענער יידישער קולטור אין פוילן?

ניין! אין די סאַמע דראַמאַטישסטע מאָמענטן פון יידישן לעבן אין פוילן אין די סוף דרײַסיקער יאָרן האָט זיך דער פאַראײן גענומען צעפאַלן, ווײַל „עס האָבן זיך אין לאָקאַל אַרײַנגעשמוגלט פרעמדע, נישט־נייטיקע עלעמענטן" (סעגאַלאָוויטש).

ווער זענען עס געווען? דאָס איז געווען דער יונגער דור רעדיקאַלע שרײַבער, וואָס האָבן געוואָלט אַרײַנברענגען לעבן, אינהאַלט און אידעע אין טלאָמאַצקע 13, אָנשטאָט די איינגעזעסענע רכילותלעך און די מידות פון גוטברודערישער באַהעמיע. אָנשטאָט זיי צו דערנענטערן, האָבן סעגאַלאָוויטש און זײַנע חברים אפילו נישט אינטערעסירט זיך ווער זיי זענען. ער באַמערקט סאַרקאַסטיש „זיי זאָגן אז זיי זענען שרײַבער", און געווען זענען עס: בינעם הערער, משה שולשטיין, דוויד מיצמאַכער, דוויד ספּערד, הערש זאַראַמב, קלמן לים, מיכאל נאַטיש, מ. מירסקי, די אָליצקים און צענדליקער אַנדערע קרעפטיקע טאַלאַנטן.

די עלטערע קאָלעגן, אַנהייבנדיק מיט די אַסימילאַטאָרן פון „נאַש פשעגלאַנד", האָבן אין די שפּעטע דרײַסיקער יאָרן אָנגעהויבן פונאַנדערצולויפן זיך פון טלאָמאַצקע 13 און פאַרבײַטן זי מיט די צענטראַלע „קאַוויאַרניעם", ווײַל וואָס איז עס פאר א לעבן, אז די „אַרײַנגעשמוגלטע עלעמענטן" האָבן אָנגעהויבן רעדן צו ערנסט און אז „מען לאָזט נישט אָנשטעלן דעם פּאַטאָפּאָן" (סעגאַלאָוויטש).

די מוטלאָזיקייט און אָפּגעלאָזנקייט פון די בירגערלעכע שרײַבער איז געווען אזוי גרוים, אז זיי האָבן ביסלעכווײַז געמוטמען קאָפּיטולירן צו די שרײַבעריש נישט־אָנערקענטע „צעשטערערישע עלעמענטן"; זיי האָבן איינציקווײַז געמומען פארלאָזן די „בודע" און אזוי האָט זיך טלאָמאַצקע 13 דערקלעלט צו איר „לינקיסטישער" יציאת־נשמה...

צענדליקער אַנדערע שרײַבער, אויסער סעגאַלאָוויטשן, האָבן אויך געפרוווט אַרײַנפידלען זייער סענטימענטאַלע נאָטע אין די סעראַדעם צו טלאָמאַצקע 13. דער „טיפערער" מיין פון די דאָזיקע אַלע לויבגעזאַנגען איז אָט ווי אלכער: געווען א מאָל א ליטעראַטור אין פוילן און איר בית־המיקדש איז געווען טלאָמאַצקע 13; אויבט, אָבער, איז אַלץ פאַרגאַנגען; נישטאָ, נישטאָ און נישטאָ, און דער עיקר — עס וועט נישט זײַן!

אזוי איז אויפגעקומען די פאַלשע ראָמאַנטיזירונג פון טלאָמאַצקע 13. די פּאָליטישע אויפגאָבע פון דער דאָזיקער ראָמאַנטיזירונג איז א קלאָרע: פרוון פארשטעלן מיטן דאָזיקן אויסגעלאָזענעם ליטעראַרישן באָלאָן די איצטיקע יידישע, מלוכיש־סאָציאַליסטישע קולטור־ווירקלעכקייט אין נייעם פוילן.

נישט אומזיסט האָט זיך דאָס געלע שרײַבערישע דעזערטירן־קרײַזל אויף רי פּאַטען 9, אין פּאַריז, א נאָמען געגעבן טלאָמאַצקע 13, און נישט אומזיסט האָט די יידישע ליטעראַריזע רעאַקציע אין בוענאָס־אײַרעס, בשותפות מיט די אימפּאַרטירטע דעזערטירן, אויך געגרינדעט אזא מין שטיקל קלוב אויפן נאָמען פון דער „בודע"...

דער שרײַבערישער דור פון די דרײַסיקער יאָרן, אין קעגנזאַץ צום נאָכמלחמהדיקן דור, איז כמעט אין גאַנצן געווען דורכגעדרונ־

גען, אידעאַלאָגיש אָדער עמאָטיוו, מיט די פּראָגרעסיוו־רעוואָלוציאָנערע אַרײַנשטעלונגען פון דער נײַער צײַט.

די יונגע ליטעראַטור איז געבוירן געוואָרן מיט אַן אַנטיפּאַשיסטישן וואָרט אויף די ליפּן, און דער דאָזיקער אַקטיוור־ליטעראַרישער אַנטיפּאַשיזם איז געווען אזוי בולט, אז די פארשידענע צייטלינגס און נייאַנס האָבן זיך ממש איבערגעשראָקן און כסדר געוואָרנט קעגן דער פּראָלעטקולטישער אָדער פּראָלעטפּענישער גאַפּאַר...

אַזוינע ביכער־טיטלען ווי „אין אומרו פון טעג", „צווישן וועגט", און „ברויט און בלוי", וואָס זענען געווען כאַראַקטעריסטיש פאַרן אינהאַלט פון כמעט אַלע דערשינענע לידער און דערציילונגען, האָבן אַנגעזאָגט וועגן א נײַער מאָדע אין דער יידישער ליטעראַטור. עס איז דעריבער קיין וווּנדער נישט וואָס געוויסע אַלטמאָדישע עלעגאַנטן, שיינשרײַבער און וואָרעם אין־כריין־אידאַלאָגן האָבן א ציטער געטאָן.

דאָס קיסטלערישע קאַמפּסוואָרט, וואָס די ערשטע יונגטלעבע סימנים זײַנע האָבן זיך באַוויזן ארום יאָר 1925, האָט, פאַרשטייט זיך, קיין אָפּענע ליטעראַרישע טירן נישט געפונען און קיין שום ברוך־הבא מצד דעם בירגערלעכן פרעסע־וועזן איז אים אוודאי און אוודאי נישט אונטערגעטראָגן געוואָרן. האָט זיך א גרופּע פעניוגנט, נישט דווקא קיין אויסגעשפּראָכן־פּראָגרעסיווע, דערטראַכט צו אַן אייגענער צײַטשריפט, וואָס האָט באַקומען דעם נאָמען „שפּראָצונגען". ארום די „שפּראָצונגען", וואָס האָבן געשפּראָצט א קורצע צײַט, האָבן זיך באַוויזן צו גרופּירן א 20 נײַע שרײַבער.

שפּעטערצו פלעגן די „ליטעראַרישע בלעטער" עפענען פון צײַט צו צײַט א פענצטערל פאַרן דאָזיקן נײַעם וואָרט, און וואָס שייך די ליטעראַרישע בײַלאָגעס פון דער טאָגפּרעסע, האָט זיך דאָרט א נײַ און יונג וואָרט געקענט אַרײַנקוועטשן קוים דורכן לאָך פון א נאָדל. די בונדישע „וואַכשריפט פאַר ליטעראַטור", וואָס איז געווען זיכער אז פּאָליציי וועט זי נישט טשעפּען, האָט נישט זעלטן פּאַראַדירט מיט דיכטעריש אַוואַנגאַרד־שטאָף כדי צו וויזן דעם עולם ווי גוואַגט און פּראָלעטאַריש זי איז...

פון אַלע ליטעראַרישע אכסניות האָט דעם אמתן שרײַבער־אַוואַנגאַרד גענומען ברעכן די ביינער, און ס'איז קלאָר געוואָרן אז אַן אַן אייגענעם ווינקל וועט מען זיך נישט קענען באַגיין.

ס'איז סוף כל־סוף אויפגעשטעלט געוואָרן די מאַרקסיסטישע „ליטעראַרישע טריבונע", אָבער פונקט ווי א רויטע טוך, וואָס צערייצט דעם אָקס, האָט זי גלײַך צוגעצויגן צו זיך די צעוישעטע פּאָליטישע הערנער. א פּאַרפּאָלנטע, האָט זיך די דאָזיקע העלדישע צײַטשריפט א ציַט לאַנג נישט געלאָזט דעריאָגן. זי איז אַנטלאָפן קיין טשענסטאָכאָוו און אין אַנדערע שטעט...

די שפּעטערדיקע טאָגצײַטונג „דער פרײַנד" האָט אויף א ווײַל א צעפּראַל געטאָן בריטע פערספּעקטיוון פאַרן פּאַרפּאָלגטן וואָרט, אָבער זי איז יונגערהייט דערשטיקט געוואָרן...

און אזוי איז געגאַנגען (נישט געגאַנגען...) כסדר. ביזן סאָמע אויפרײַס פון דער ערשטער היטלעריסטישער באַמבע איז דאָס אַנטיפּאַשיסטישע וואָרט געווען היימלאָז, אָבער קיין מאָל נישט מוטלאָז און אוודאי נישט האָפענונגסלאָז...

ארום דעם וואַרשעווער קערן פון יונגן קינסטלער־דור האָבן

זיך אין דער הויפּטשטאָט אָנגעזאַמלט שרײַבער פון אַלע עקן פּוילן: פון וואַלין און ליטע, פון קרוינפּוילן און גאַליציע. די קרעמס און די וואַרשעווער יידישע ראָגן האָבן זיך געטראָפן אין די גרענעצן פון איין ליטעראַרישן אידעאַל.

וואָלין האָט געבראַכט קיין וואַרשע פּריליגדיקן בעז, זומער־דיקן זשאַמין און האַרבסטיקע געאָרגיניעס. אַלע וואָלינער דיכטער האָבן מיטגעבראַכט מיט זיך אין שטאָט אַרײַן זייערע קאַראָרן, זיי־ערע סנאָפּעס, זייערע סטויגן, זייערע וווייצענע מאָרוסיעס — און מער פון אַלעמען ברוך אַליצקי. ער איז געקומען מיט פּאָדאָסיעס און יאַדוויגעס, מיט כוועדאָרן און וואַסילן, מיט פּעלדער און טשע־רעמעס, מיט יאַגדעס און קרײַטעכצער, מיט רעגן־בויגנס און שקיעות, אָבער ער האָט אויך געבראַכט דעם דאַרפישן צער פון אונטערדריקטן, וואָס שמאָכט אונטער דער פויסט פון באַצווינגער און די חשכותדיקע ווירקלעכקייט פון „לאָמע שטעטלעך, אָן קולעיעס און אָן ברויט". און אָט דערפאַר טאָקע האָט ער גלײַך אויסגעשרײַען: „איך טראָג געבראָזגערי פון שויבן אין מײַן זינגענדיקן בלוט".

דעם דאָזיקן דאַרפדיכטער איז א לאַנגע צײַט אויסגעקומען אַרום־צוואָלגערן זיך אין דער קרוינשטאָט וואַרשע, וואָס „רוישט אָן א שיער פּייַן: פּראָוואָקאַציע, פּראָסטיטוציע, פּולוואר און פּחד". דאָ, אין דער האַרטער שטאָט, האָט ער געזומען בענקען נאָך א „באַ־גינען־לאַנד" און ער איז געווען זיכער אז „אזא שטאָקפינצטערניש וויגט אוים אין איר וויג א לײַכטיקן מולד; דאָס איז א בעכער פון לויטערער נחמה אויף דער דלאָניע פונעם שפּעטער"...

פון וויילנער ליטע איז געקומען מיכאל נאַטיש, מיט דאַרפישע „זאַבאַווע" מיט האַרמאָשקעס און מיט גלעקלעך פון פּויערישע זונטיקס און מיט וואַכעדיקן וווייטיק פון אָרעמען באַטראָק. גלײַכ־צײַטיק האָט ער אין זײַן „מוליער הירש" אַרויסגעבראַכט א פּיקחת־דיקע פּאַלקס־פּילאָסאָפּיע פון א שארפזיניקן האָרעפּאַשניק, וואָס צעפּאַלמעסט די שטעטלדיקע גביראָקראַטיע מיט אינסטרומענטן פון טוביה דעם מילכיקערס מאַרקע און וואָס וויזט אונדז גלײַכצײַטיק די גאַנצע איצטיקע וועלט א סינטעטיזירטע אין א טראָפן שטעטל־דיק לעבן.

דעם יידישן און וויסרוסלענדישן וווייטיק פון די מזרח־קרעמס האָט אַרויסגעבראַכט ב. שלעוויין דורך זײַנע ביכער „צווישן וועלטן" און „א מאַרש אויף בריסק". די לאַפּע פון פּאָלאַניזאַטאָרישן קא־לאַניאַל־רעזשים און פון דער פּאָשיסטישער פּרעפּאָטענץ דריקט אויף אַלע געשעענישן פון זײַנע ווערק, וואָס זענען פול מיט אויפ־ברויז און רעוואָלט פון פּאַרפּאָלגטן מענטשן און מיט מיסטער־דיקע, בריט־געשניטענע סביבה־שילדערונגען.

פון שטעטדערשן וואַרשטאָט איז געקומען משה שולשטיין און אָנשטאָט צו „ניצעוועז הויזן" האָט ער זיך פאַרמאָסטן „אויבערצו־ניצעווען א וועלט"...

ער האָט שנעל אויפגעזאַמלט אין זײַן עקספּרעסיוון פערד דעם גאַנצן וויי, דאָס גאַנצע אומרעכט און אַלע בענקענישן פון דער פּראָלעטאַרישער מאַסע, אָבער געווען איז ער א הויפּטפיגור נישט נאָר אויפן מוראַנאָווער און סטאַווקער פּראָלעטאַרישן פּאַרנאַס, נאָר אויך אין טיפן שטעטלדיקן הינטערלאַנד און אין דער גאַנצער אוואַנגארד־ליטעראַטור.

בלײַ וועדסוס בלוט, שווער־געקאָוועטע קראָטן וועדסוס קאַמפּ־יוגנט, באַגנעטן וועדסוס דער אַרבעטער־פּאָן, געשוואָלענע פּראָ־פיטן וועדסוס געשוואָלענעם הונגער, נאַפּט וועדסוס בלוט, אימ־פּעריאַליסטישע אינטערווענץ וועדסוס סאָציאַליזם, און איבער אַלץ — שטאָלענער גלויבן אינעם מאָרגנרויט וועדסוס דער אָנגע־זאָטלטער טיראַנישקייט פונעם חושכדיקן היינט — אזעלכע זענען געווען די מאָטיוון פון זײַנע לידער.

די שפּראַך — א שלאָניקע, א דינאַמיש־בילדערישע, א ציל־טרעפנדיקע, האָט גענוי אינטערפּרעטירט די געפּילן פון צענדליקער טויזנטער, און דערפאַר איז דער רעציטאַטאָרישער רעפּערטואַר גע־וען שטענדיק אָפן פאַר זײַנע פערזן, וואָס האָבן זיך געטראָגן ווי ליכטיקע „צוגן" צום אומפאַרמײַדלעכן ענדציל...

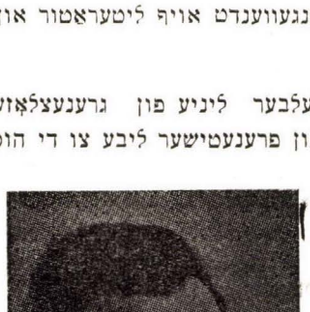
דער וואַרשעווער בינעם העלער האָט מיט שטילע לירישע מיט־לען פאַרבונדן זײַנע אינטימע איבערלעבונגען מיט די סאָציאַלע יסורים פון זײַן קלאַס און מיטן בונטאַרישן געמיט־צושטאַנד פונעם „דור וואָס קלעטערט, קלעטערט ארויפצו צום טורעם מיט פּאָן און מיט האָר געצוואָגענע אין שטורעם".

ער איז נישט קיין סתם־באַשרײַבער און באַזונגער פון פּאַטע־טישע געשעענישן אָדער דערשיטערנדיקע צושטאַנדן, נאָר א דירעק־טער מיטלעבער, אַן אינעווייניקסטער אָנטיילנעמער. אָלע זײַנע פּערזונלעכע איבערלעבונגען, די סאָמע משפּחהדיקסטע, די סאָמע איכיקסטע, טראָגן נישט קיין אָפּגעשלאָסן־פּריוואַטן כאַראָקטער, נאָר שלאָגן זיך דורך דורכן „אומרו פון טעג", דורך דער פּריזמע פון דער פאַרייכערטער צײַט.

זײַנע סובטעלע אַרויסגעבראַכטע שפּירונגען זענען נאָך אָנאָנד געפּאָרט מיט רעוואָלוציאָנערער אָנטשלאָסנקייט און זענען געוויקלט אין א היימיש־פּשוטער, לײַוונטענער שפּראַך.

ד. ספּאַרד, איינער פון די באַדײַטנדיקסטע אינטעלעקטואַלן און קולטור־טעאָרעטיקער פון שרײַבערישן אוואַנגארד, האָט אָנגע־הויבן מיט האַרציקער פּאָעזיע און אויך מיט בעלעטריסטיק. ער איז אַריבער צו מאַרקסיסטישער ליטעראַטור־קריטיק, קולטור־עסייִסטיק און באַהאַנדלונג פון געזעלשאַפטלעכע פראָבלעמען, אַרויסווײַזנדיק דערבײַ פײַנע ערודיציע סײַ אין די יידישע קולטור־אוצרות, סײַ אין דער פּריש־אָנגעוואַקסענער ליטעראַטור־שאַפונג און סײַ אין מאַרק־סיסטישן וויסן, אָנגעוועגדט אויף ליטעראַטור און געזעלשאַפט־קענ־טעניש.

אויף דער זעלבער ליניע פון גרענעצלאָזער טרײַהייט צום פאָלקסלעבן און פון פּרענטישער ליבע צו די הומאַניסטישע אידע־



משה שולשטיין

אלן פון דער יונג־רעוואלוציאנערער וועלט, זענען אין זייער שאפן געגאנגען: דער ראמאניסט און פאבל־דיכטער ל. אליצקי, די פראָזאיקער: ד. מיצמאכער, ש. בערלינסקי, מ. דזשיאלאווסקי; די דיכטער: קלמן ליס, י. זילבערשטיין, י. ל. קאהן, ש. ווילמאן, ב. געלמאן, און נאך און נאך, צווישן זיי א סך יונגווארג אין די צענדליקער און צענדליקער.

אן א זיט פון דאזיקן יוגנטשטראם, וואס האט געפלייצט אין דער ריכטונג צום פרילינג, זענען דערשינען י. לערערס „מיין היים" און ל. ראשקינס „די מענטשן פון גאדלבאזוישיץ", ווג ס'איז ווידער א מאל ארויסגעבראכט געווארן אין פאעמאטישער פאעזיע און אין אנאליטישער פראָזע דאס שטעטל וואס קרישלט זיך און צעגייט ווי שניי... בדרך־כלל האט אבער אין דער גאנצער יונגער ליטעראטור פון די מיטעלע דרייסיקער יארן דאמינירט דער גייסט פון קאמף, דער גייסט פון בעליגעראנץ און פון אקטיוואר באטיליקונג אינעם מארש פון דער פראָויסגייענדיקער מענטשהייט.

מען קען רעכענען אז אין גאנץ פוילן האבן ארום 100 שרייבער, צווישן 18 און 40 יאר, מאביליזירט פרעוויליק זייער שאפן אויפן אנטיפאשיסטישן ליטעראטור־פראָנט, וואס האט זיך פון „יונג ווילנע" געצויגן דורכן קנופצענטער וואַרשע, דורך לאדזש, ביז צו לעמבערג.

די דאזיקע אנטיפאשיסטישע ליטעראטור־ליניע האט געשטארקט דאס פארלעמטע הארץ פון דער יידיש־פוילישער יוגנט און האט זיך שפעטער אוועקגעצויגן אין די געטאָס און אין די פארטיזאנישע וועלדער, מיט דער זעלבער אנטשיידנקייט און מיטן זעלבן שטאלץ, אבער מיט מער פולווער און מיט מער בלוט...

גאר א סך פון די פארטיידיקער פון דער דאזיקער אידעישער ליניע זענען געבליבן אונטער די חורבות, גאר ווייניק האבן פארראטן און אויסגעקליבן דעם קראוטשערגינסקישן שאנדווג, און די אי־בערגעקליבן דעם קראוטשערגינסקישן שאנדווג, און די אי־בעריקע פירן איצט אן מיט דער מלוכישער יידישער קולטור אין סאציאליסטישן פוילן און מיט די זיגערישע קולטור־פארמעסטן אין יידישן פראנקרייך.

שלוסוואָרט

במשך פון די 50 יאר, וואס גרענעצן זיך מיט דער צווייטער וועלט־מלחמה, איז דאס יידישע לעבן צוגעקומען צו דער ליניע פון היסטאָרישע אנטשיידונגען.

דאס זענען געווען יארן פון ראשיקע עליות און ירידות, פון ווירטשאפטלעכע, סאציאלע, נאציאנאלע, פאליטישע, רעוואלוציאנערע און מלחמה־אויפטרייסלונגען; יארן אין וועלכע רענעסאנס און אומקום, הומאניזם און רעגרעס האבן נישט אויפגעהערט צו ראנגלען זיך איינס מיטן צווייטן. אין ברען פון דאזיקן נייצייטיקן געראנגל צווישן גוטס און שלעכטס, איז דאס יידישע לעבן מאדערניזירט געווארן און דערווארבן פארמעל בירגערלעכע גלייך־בארעכטיקונג. אבער די שטעטלדיקע ווירטשאפט־סטרוקטור איז צעקרישלט געווארן, די קלאסן־דיפערענצירונגען זענען געווארן פארשארפט און דער אגרעסיוואר אנטיסעמיטיזם איז געווארן אלץ מער און מער זאָלאָגישער.

אין באגין פון דער דאזיקער תקופה האט דאס דערוואכטע לעבן עמאנציפירט ליטעראריש די פאלקסשפראך פון די יידישע מאסן און דערהויבן זי אויף א גרויסארטיקן אופן. במשך פון די 50 יאר האט די יידישע ליטעראטור א פענאמענאלן וואקס אויס געטאָן און געשטעלט אין שאטן דאס נאנצע יידישע שאפן פון די לעצטע 700 יאר.

וואַרשע, ווי דער לעבנס־צענטער פון פוילישן יידנטום, ווי דאס זיצארט פון פאלקס־מאיעסטעטישן ליטעראטור־פאטריארך יצחק ליי־בוש פרץ און ווי די מעטראפאליע פון ווייטערדיקע ליטעראריש דורות, האט געשפילט אן עיקרדיקע ראָלע אין דער דאזיקער גייס־טיקער מזל־ברכה.

די 50 היסטאָרישע יארן לאזן זיך אינטיילן אין 4 פעריאדן:

1) דער לעצטער יארצענדליק פון 19טן יארהונדערט, ווען דער יונגער פרץ האט געעפנט וואַרשע פאר דער יידישער ליטעראטור און הויך צעווויקלט זיין סאציאל־אוואנגארדישן פונקענווארט, זיין מיליטאנטישע קעמפעריש־קייט פארן „ראדיקאל־פארשריטלעכן יידישן נעדאנק" און זיין ליידנשאפטלעכע שטרעבונג צו זיין א „סדום־איבערקערער".

2) דער 15יאריקער פארמלחמה־פעריאד, אין וועלכן ס'האט זיך אנגעהויבן דער ערשטער גרויסער אלגעמיין־ליטעראריש שאפונגס־פראצעס, וואס זיין אנהייב האט געלויכטן אין רעוואלוציאנערן באגין פון 1905 און וואס זיין סאציאלער פאטאס האט ביסלעכווייז נאכגעלאזן, ביז צום פארשווינדן.

3) דער 15יאריקער מלחמה־ און נאכמלחמה־פעריאד, וועלן די יידישע ליטעראטור האט גוואלדיק־שנעל א וואקס געטאָן קוואנטי־טאטיוו און קינסטלעריש, אבער נישט נענוג אידעיש, אויף צו קע־נען באפרידיקן ווי ס'געהער צו זיין די נייוועלטיקע עמאציע און האָ־פענונגען פון א מיליאניקער הויך־אידעאליסטישער יוגנט.

4) דער לעצטער יארצענדליק אונטערן פראָפאשיזם, ווען עס איז אויפגעקומען א יונג־מיליטאנטישער ליטעראריש דור, א דור וואס האט מיטגעשפריזט מיט דער צייט, לעננוים א באשטימ־טער קאמפליניע און וואס האט ארויסגערוקט דאס ליטעראריש שאפן אינעם אוואנגארד פון די סאציאלע פארמעסטן.

דער ערשטער און דער לעצטער יארצענדליק פון די 50 ליטע־ראריש יארן האבן זיך אידעיש צוזאמענגעטראָפן. דער לעצטער יונגער יארצענדליק האט איבערגענומען פרצעס פלאמיק יונגט־נע־באטן, פרצעס נבואה וועגן דער היסטאָרישער האָ וואס וועט צע־פיצלען דעם אלטן סדר, פרצעס לאזונג וועגן איבערקערן סדום, פרצעס וויזיע וועגן א נייער יום־טובדיקער וועלט אויף די חורבות פון דער צעשטערטער רויב־אָרדענונג, פרצעס פעסטשטעלונג אז:

„אלץ וואס שטיקט,
דריקט,
לעבט פון רויב
און ווערט פארגעטערט,
מוז ווערן צעשמעטערט.
ער גייט, דער נייער מענטש, דער העלד,
אויף גאָט און וועלט,
אויף תפיסות און קייטן;
איך הער אים פון ווייטן,
איך זע אים די ארעמס צעשפרייטן;
אָט טרייבט ער אין פולן גאלאָפּ,
ער גייט, דער נייער מענטש, ער קומט!"

די סדום־איבערקערער פון לעצטן יארצענדליק האבן אויס־געפילט אויף א פרצישן אופן זייער ליטעראריש חוב, און נאך דעם

ווי זיי האָבן געהאָלפֿן איבערקערן דאָס האָקנקרײַצלערישע סופּער־סדום, בויען זיי איצט אין פּוילן די וועלט פון יענעם נײַעם מענטשן, וואָס האָט געלעבט אין מלוכיש טרוימען מיט 50 יאָר צוריק.

דאָס יונגוועלטיקע פּוילן, די נײַגעבוירענע וואַרשע, טוליען צו צו זיך מיט ברידערלעכער פֿאַלקסליבע די יידישע רעשטלעך און באַמיען זיך אַז דאָס יידישע לעבן, וואָס איז אין די פֿאַנסקע צײַטן געוואָקסן מיטן קאָפּ אַראָפּ, זאָל וואָקסן פרײַ און מלוכיש מיטן קאָפּ אין דער הייך. און כאָטש דער ווייטיק פון דער גרויליקער פֿאַרשניטנקייט קען נישט געמילדערט ווערן, טוט אָבער די מלוכה אַלײן, אַז די איצטיקע יידישע עקסיסטענץ זאָל פול זײַן מיט פרייד.

צי קען מען זיך דען פֿאָרשטעלן וואָס פֿאַר אַן עליה, וואָס פֿאַרא סטראָאָספּעריש הייבן עם וואָלט דערגרייכט די יידישע קולטור אין פּוילן, ווען די אומגעקומענע מיליאָנען וואָלטן נישט אומגעקומען, נאָר דערלעבט די איצטיקע באַדינגונגען פון סאָציאַלער און נאַציאָנאַלער באַפרײַונג? אין אָנבליק פון דער דאָזיקער טראַגיש־אומפֿאַרווירקלעכטער מעגלעכקייט קען מען זאָגן, אַז אונדזער אומגליק אויפן סעקטאָר פון פּוילן איז גרויס נישט נאָר צוליב דער פיזישער אויסראָטונג פון איבער 3 מיליאָן יידן, נאָר אויך צוליב דעם וואָס די דאָזיקע מיליאָנען האָבן, דורך זייער אומקום, זיך אויסגעמיטן מיט די היסטאָרישע באַדינגונגען פון נײַעם מלוכישן סדר אין פּוילן.

שוין 10 יאָר ווי די איבערגעבליבענע צענדליקער טויזנטער גענישן פון א גרויסאַרטיקער יידישער קולטור־ווירקלעכקייט. געוג צו ברענגען איין אינציקן בײַשפּיל: יידישע ביכער דערשיינען אין פּוילן אין 5.500 קאָפּיעס, דאָס הייסט אין א פּיר מאָל גרעסערער צאָל עקזעמפּלאָרן ווי אין פֿאַרמלחמהדיקן פּוילן, וואָס האָט געהאַט 50 מאָל מער יידן! ... און געדרוקט ווערט נישט נאָר די איצטיקע יידיש־פּוילישע ליטעראַטור, נאָר אויך טיילן פון דער קולטור־ירושה. דאָס בעסטע פון די 50 ליטעראַרישע יאָרן געפינט איצט א פֿאַרלעגערישן תיקון אין סאָציאַליסטישן פּוילן.

די יידישע ליטעראַטור, וואָס האָט אין דער נײַפּוילישער ווירקלעכקייט געפונען א באַוואָרנטן מלוכישן מקום־מנוחה, איז אַרײַנגעטאָן מיט ליב און לעבן אין איר נײַעם קאָנסטרוקטיוון לעבנסעטאַפּ און אין אירע יידישע און אַלפּוילישע פֿאַרמעסטן. מיטן געירשנטן אימפּעט פון די פֿאַרשניטענע מיליאָנען, מיט די איבערגענומענע פּראָגרעסיווע קולטור־טראַדיציעס פון די לעצטע 50 יאָר און מיט איר סאָציאַליסטישן אָפּטימיזם, בויט זי, אויף איר יידישן קולטור־שטייגער, די הומאַניסטישע פּאָלקסקונסט פון דער נײַער געזעלשאַפט.

יצחק טורקאָוו-גרודבערג (וואָצלאָוו—פוילן)

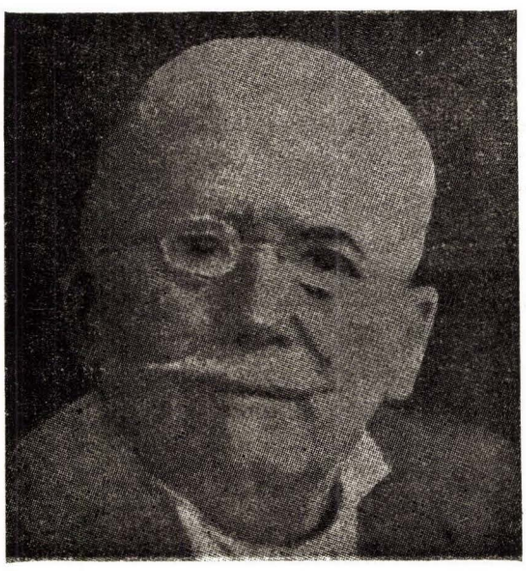
וואַרשע, דאָס וויגעלע פון יידישן טעאַטער

1.

— „וואַרשע, די שטאָט פון טויזנט פֿאַרבן" — אזא ליד איז געזונגען געוואָרן אין יידישן טעאַטער אין צווישנמלחמה־פֿעריאָד.

צי זאָל עס זיין אַן אויסדרוק פון דער באַזונדערס אינטימער פֿאַרבינדונג פון יידישן טעאַטער מיט דער שטאָט וואַרשע? האָט מען דאָך געזונגען לידער אויך וועגן שטעטלעך בעלז, וועגן לעכעוויטש און טשיזשעוו, וועגן ביאַליסטאָק און אַדעס — און וויפֿל שטעט און שטעטלעך זענען דערמאָנט און באַזונגען געוואָרן אין רעפּערטואַר פון יידישע אָפּערעטעס און מעלאָדראַמעס, ווי אַן אויסדרוק פון בענקשאַפט נאָך דער „גוטער היים", וואָס האָט געלעבט אין געדענקיש פון עמיגרירטע יידישע פּאָלקסמענטשן! ניין, נישט דאָ וועלן מיר זוכן דעם אויסדרוק פון לאָנגיאָריקן צוזאַמענבונד פון יידישן טעאַטער מיט דער שטאָט וואַרשע. דער צוזאַמענבונד האָט זיין פעסטערן שורש אין דער געשיכטע — אין דער געשיכטע פון יידישן טעאַטער. ווײַל וואַרשע איז געווען דאָס וויגעלע פון יידישן טעאַטער.

מיר ווילן דערמיט נישט צונעמען די בכורה בײַ דער ליבער שטאָט יאָס אין רומעניע, ווו אַברהם גאָלדפֿאַדען האָט אין יאָר 1876 פונאַנדערגעוויקלט זיין ערשטן אַרעמען טעאַטער־געצעלט, פון וועלכן עס האָט אַ שטראָם געטאָן מיט יידיש טעאַטער איבער גאָר דער וועלט. יאָס בלײַבט אין דער געשיכטע אַלס וויגעלע פון



אַברהם גאָלדפֿאַדען

דעם גאָלדפֿאַדען־טעאַטער — פון דעם טעאַטער וואָס האָט זיך שוין פעסט אײַנגעבירגערט אין יידישן לעבן אומעטום און וואָס זײַנע פֿאַרשידענע גילגולים, נאָכווירקן, אַנטוויקלונגען און פֿאַרפֿלונגען לעבן נאָך ביזן הײַנטיקן טאָג. אָבער דאָס וויגעלע פון וועלטלעכן, פּאָלקסטימלעכן, פּאָלקס־באַווירקנדיקן יידישן טעאַטער איז געווען וואַרשע — אַ סך יאָרן פֿאַר גאָלדפֿאַדענען.

שוין אין די דרײַסיקער יאָרן פון פֿאָריקן יאָרהונדערט זענען פֿאַראַן אין דאָקומענטן פֿאַרפֿיקסירטע באַווײַזן וועגן דער עקסיסטענץ און פֿרוווון אויסצובריטערן דאָס יידישע טעאַטער איז וואַרשע. דער היסטאָריקער ד"ר י. שאַצקי ציטירט אַ ריי אָזעלכע דאָקומענטן אין זײַן אַרבעט „די עלטסטע געשיכטע פון יידישן טעאַטער אין וואַרשע", דער עיקר — די רײַזע־באַשרײַבונג פון דײַטשן סוחר גערינג וועגן זײַן באַזוך אויף אַ יידישער פֿאָרשטעלונג בעת זײַן ווײַלן אין וואַרשע. די פֿאָרשטעלונג איז פֿאַרגעקומען אין טאַנצזאַל פון שענק אונטערן נאָמען „אונטער די דרײַ נעגערם", קורץ נאָכן פּוילישן אויפֿשטאַנד פון יאָר 1831, און איז געווען איינע פון אַ ריי אָזעלכע פֿאָרשטעלונגען. אין דער דערמאָנטער ארבעט וועלט געבראַנגט אַ ריי באַווײַזן וועגן שפּילן יידיש טעאַטער אין וואַרשע אין יאָר 1838. גאָר אינטערעסאַנט איז די קאָרעספּאָנדענץ אין „זשורנאַל דע פראַנקפורט" פון יאָר 1838:

„שוין עטלעכע יאָר ווי די פֿאַרוואַלטונג פון אונדזער הויפּטשטאָט האָט באַקומען פון דער רעגירונג דאָס רעכט אויפצושטעלן אַ טעאַטער, ווו מען שטעלט פֿאָר פּיעסעס אין דער העברעישער שפּראַך... דאָס טעאַטער... האָט זיך סוף־כל־סוף געעפנט דעם לעצטן מאָנטיק (דעם 5טן נאָוו' 1838) מיט אַ דראַמע אין פֿינף אַקטן, טייל אין גראַמען, טייל אין פּראָזע, מיטן טיטל „משה" (ציטירט פון ד"ר מ. ווײַנרײַכס אַרבעט, ליוט י. מעסטלס אַרטיקל אין „יידישע קולטור" נומ' 3, 1952).

דאָ רעדט זיך דאָך בולט וועגן אויפשטעלן אַ שטענדיק יידיש טעאַטער!

צי איז דען אַ וווינק וואָגיקער באַווײַזן וועגן דער עקסיסטענץ פון אַ יידישן טעאַטער אין וואַרשע דער פּאָקט וואָס אין יאָר 1839 האָט אַ געוויסער דוויד טורקום באַקומען אַ דערלויבעניש פון דער רוסישער מאַכט צו גרעבן 8 פֿאָרשטעלונגען אויף יידיש און וואָס אין יאָר 1840 וועגדט זיך אַ געוויסער דוויד העלין וועגן אַ דערלויבעניש אויף 15 פֿאָרשטעלונגען? אוודאי ווייסן מיר וויניק פֿרטים וועגן די פֿאָרשטעלונגען אין דעם טעאַטער, און נאָר אונדזער פֿאַנטאַזיע וואָלט געקאָנט אַרויסהעלפן אין שאפן זיך אַ בילד דערפון. נאָר די פּאָקטן רעדן דאָך וועגן אַ דויערהאַפֿטיקן לעבן פון יידישן טעאַטער אין וואַרשע אין יענע יאָרן, וועגן אַ באַדערפֿעניש פון אזא טעאַטער. אָבער גאָר דער בעסטער באַווײַז וועגן דער עקסיסטענץ און ווירקונג פון יידישן טעאַטער אין יענע יאָרן זענען די פֿאַרבאָטן וואָס זענען געקומען ווי אַ רעזולטאַט פון מסירות און

אינטערוועגן פון די קהלישע תקיפים (א רבי אזעלכע דאָקומענטן זוערן געברענגט דורך ב. גאָרין און נח פּרילוצקי אין זייערע ווערק). זיי באשטעטיקן אז דאָס יידישע טעאַטער איז שוין דאָן געווען אַן אמתע פאַלקס־אינסטיטוציע מיט א גרויסער ווירקונגסקראַפט אויף יידישע פאַלקסמענטשן — בעלי־מלאכות, משרתים, דינסטן — און אויך אויף נישט־יידישע, ווייל פון א רבי דאָקומענטן איז ארויסצוזען אז אין טעאַטער פלעגן אויך קומען פּוילישע פאַלקסמענטשן, וואָס דאָס זאָגט עדות ווען א נאַציונאַל צוזאַמענלעבן פון דער אָרעמקייט אין יענע יאָרן און אז דאָס איז שוין דאָן געווען א דאָרן אין אויג פון די קהלישע תקיפים און פון דער אָקופאַנטישער אַדמיניסטראַציע. די פאַלקספּרַיִנטלעכקייט פון קלער און פון דער אַסימילירטער פּוטאָקראַטיע — די צוויי כוחות וואָס האָבן דעמאָלט געהערשט אין וואַרשעווער יידישן לעבן — האָט גיך געפונען א געמיינזאַמע שפּראַך מיטן אונטערדריקונגס־אַפּאַראַט פון צאַריזם ווען עס האָט זיך געהאַנדלט ווען נישט דערלאָזן אז פאַלקסמענטשן זאָלן אויפהייבן די קעפּ, זאָלן א לאַך טאָן, א טראַכט טאָן, דערפילן דעם אָטעם פון קאַלעקטיווער פּאַרבינדונג, וואָס טעאַטער האָט זיי געגעבן.

דער דרוק פון דער צאַרישער־קהלישער קאָאַליציע פון פינצטערניש האָט טאַקע באַוויזן דאָן צו דערשטיקן דעם אָנהייב פון יידישן טעאַטער אויף א סך יאָרן. יעדן פאַלס — אין זײַן עפנטלעכער און לעגאַלער פּאַרעם. ווייל יאָרן לאַנג פלעגן וועלכע עס איז שפּורן ווען דער עקסיסטענץ פון א יידיש טעאַטער אין וואַרשע, ביז זיי טויכן ווידער אויף אין יאָר 1866. לויט א באריכט פון „המליץ" (ציטירט אין ד"ר שאַצקיס פרײַער דערמאָנטער ארבעט) ווערן מיר געווויר ווען יידישע טעאַטער־פאַרשטעלונגען פון אַן אנטיחסידישן כאַראַקטער אין סאָמע האַרץ פון וואַרשעווער יידישן קוואַרטאַל — אויפן גזשיבאָוו — און שפּעטער (צוליב שארפע פּאַרפאַלגונגען פון די חסידים) אַריבערגעטראָגן אויף די נאַלעווקעס.

נאָך רײַכער זענען די ידיעות ווען יידישן טעאַטער וואָס האָט פונקציאָנירט אין וואַרשע אין די יאָרן 1868—1870 אונטער דער דירעקציע פון א געוויסן בעלאָו. פאַראַן שוין ווען דעם ידיעות אין דער פּוילישער־יידישער צײַטונג „איזראַעליטא" און אפילו א ווערשעווער קאָרעספּאָנדענץ אין אַן ענגלישער צײַטונג (ד"ר י. שאַצקי). לויט אַלע ידיעות דריגנט ארויס אז דאָס איז געווען א שטענדיק, פּראָפעסיאָנעל טעאַטער. עס איז באַזונדערס כדאי זיך אָפּצושטעלן, אויף עטלעכע אספּעקטן ווייל עס ווארפט אונדז א שײַן אויף דעם כאַראַקטער פון טעאַטער: 1) די פּראָגראַמען זענען געווען געדרוקט אין ליטע, רוסיש און פּויליש, וואָס איז דאָן, קורץ נאָכן אויפשטאַנד פון 1863, געווען פאַרפאַלגט דורך דער צארישער מאַכט — און איז א סימן אז די פאַרשטעלונגען פלעגן ווידער צוציען א באַדײַטנדיקן נישט־יידישן עולם; 2) די פרויענראָלן זענען נאָך — ווי בײַ די פריער־דערמאָנטע פרוון — געשפּילט געווארן דורך מענער (פונקט ווי אין די ערשטע גאָלדפאַדען־פּרוון), א סימן אז אַדער דאָס טעאַטער האָט נאָך נישט געהאַט קיין כוח אַדער מוט צו מאַכן דעם דורכבראָך אין יידישן לעבן — צו עמאַנציפּירן די פרוי — אַדער אז עס האָבן זיך נאָך נישט געפונען קיין פרויען וואָס זאָלן ריזיקירן צו שפּילן טעאַטער (ווײַל ניין אין טעאַטער זענען זיי שוין געגאַנגען, ווי עס דריגנט ארויס פון די טעקסטן פון די עלטסטע מסירות); 3) די פאַרשטעלונגען זענען פאַרגעקומען אין ספּעציעלן זאַל אויפן מוראַנאָוו, וואָס קאָן אונדז שטויסן צום גדעאַנק אז דאָס איז געווען דער אָנהייב פון באַרימטן מוראַנאָווער טעאַטער, די בודע, וואָס האָט אין די שפּעטערדיקע יאָרן געשפּילט א גרויסע ראָלע אין דער געשיכטע פון יידישן טעאַטער אין וואַרשע. וועגן דעם וועט אונדז נאָך אויסקומען צו דערמאָנען.

2.

אויף אזא פרוכטבאַרן באָדן פון צענדליקער יאָרן פאַרמעסטן, פון א טעאַטער־אויפנעמעניקן עולם און פון טייַוויזן צוגעגרייטע אקטיאָרישע כוחות, זענען גיך אויפגעקומען די זוימען פון גאָלד־פאַדען־טעאַטער. קאַרגע ידיעות, וואָס זענען פאַראַן פון יענער צײַט (בעיקר אין פאַרשידענע ביאָגראַפּיעס איז ז. זילבערצווײַגס „לעקסיקאָן פון יידישן טעאַטער"), דערציילן וועגן גאָלדפאַדענס ערשטן דרינגען צוויישן די „בראָדער זינגער"־גרופּעס אין וואַרשע אין אָנהייב פון די אַכציקער יאָרן. די „בראָדער זינגער", פון וואָלף ליטווואָקס גאַרטן אויף פראַנטשישקאַנער, טראָגן זיך אריבער מיט דער ערשטע גאָלדפאַדען־פּיעסעס אין א טעאַטער — אויפן מוראַנאָוו. בעלאָוס אַקטיאָר, דוויד שוואַרצבאַרד, ארגאַניזירט א טרופּע אין וואַרשע און הייבט אָן מיט איר טעאַטער־וואַנדערונגען איבער דער פּראָווינץ. א גרופּע אַקטיאָרן, וואָס האָט זיך אָפּגעריסן פון דער גאָלדפאַדען־טרופּע, קומט קיין וואַרשע (בראש מיט ספּיעוואַקאָווסקין), שפּילן גאָלדפאַדען־רעפּערטואַר אין טעאַטער „בוף" (שפּעטער „עלדאָראַדא"), א טעאַטער־בנין וואָס האָט אָפּגעשפּילט א וויכטיקע ראָלע אין דער געשיכטע פון יידישן טעאַטער אין וואַרשע. עס מערט זיך די צאָל יונגווארג, בעלי־מלאכות און יונגע־לײַט, געקומענע זוכן גליק אין דעם וואַרשעווער שמעלצטאָפּ, וואָס נעמען זיך צו יידיש טעאַטער אין וואַרשע און אין דער פּראָווינץ. און ווידער דער וועלט נעשיכטע זייער ווופֿק און זייער ארבעט צוליב דעם פּאַראַדאָקס פון יידיש טעאַטער אין גאַנץ רוסלאַנד (1883). די צארישע הערשער ווילן דערשטיקן דעם וואָקסנדיקן רעוואָלוציאָנערן שטראָם מיט תליות, רדיפות, פּאָגראָמען. יעדער פּרוּוו פון פרײַען אָטעם פון די פאַלקסמאַסן וועלט דערשטיקט. ווילן די הערשער אויך דערשטיקן דאָס יונגע קינד פון אויפוואַכנדיקן יידישן פאַלקסלעבן — דאָס יידישע טעאַטער. נאָר די באַדערפענישן פון טעאַטער בײַ די יידישע מאַסן איז שוין צו גרויס מען זאָל עס אזוי לײַכט קאָנען דערשטיקן. געפינט מען פּאַרטלען, אויסוועגן, מאַסקעס. אזא מאַסקע פון „דויטש־יידישן" טעאַטער טוט אָן גאָלדפאַדען אויף זײַן באַשאַף און אונטער דער מאַסקע הייבט ער אָן אין יאָר 1885 זײַן טעטיקייט אין וואַרשע. בשותפות מיט דער רוסישער דירעקטאָרין פון טעאַטער „בוף" אויף דלונע־נאַס (אין צוויישנמלחמה־פּעריאָד איז דאָרט געווען דאָס פאָפולערע פּוילישע „באַגוסלאַווסקי"־טעאַטער) — פירט ער קנאַפּע צוויי יאָר דאָס יידישע טעאַטער אין וואַרשע. דאָ שאַפט ער זײַן פּיעסע „אחשורוש", דאָ פירט ער אויף זײַנע אלטע פּיעסעס און דער דערפאָלג איז אין לשער. געגנוג צו זאָגן אז „שולמית" איז



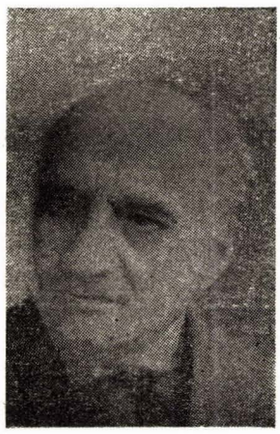
הערמאַן בירמאַן

דאָן געשפּילט געוואָרן 150 מאָל בײַ פּול געפֿאָקטע זאָלן פּון דעם גרויסן טעאַטער. גאָלדפֿאַדען געפֿינט אַלטע וואַרשעווער אַקטיאָרן פֿאַר זײַן טעאַטער, עס באַווײַזן זיך אַלץ נײַע טאַלאַנטן, פֿרישע כוחות. עס ווײַל שוין פֿרוון איר באַגאַבונג אין וואַרשעווער גאָלדפֿאַדען־טעאַטער די יונגיטשקע אסתר רחל האַלפֿערן, די שפּעטערדיקע „מאַמע פּון יידישן טעאַטער", אסתר רחל קאַמינסקי. אָבער א



אַדאָלף בערמאַן

שווערצע קאַץ לויפֿט דורך צווישן גאָלדפֿאַדענען און זײַן שותפֿטע. גאָלדפֿאַדען פֿאַרלאָזט וואַרשע און מיט אים גייט אַוועק דאָס „לײַטש־יידישע" טעאַטער. נאָר יידיש טעאַטער לעבט ווײַטער אין וואַרשע. עס לעבט דורך געווען גאָלדפֿאַדען־אַקטיאָרן, דורך פּריש צוגעקומענע אַמאַטאָרן, וועלכע כאַפּן אַרײַן פֿאַרשטעלונגען אין פֿאַרשידענע זאָלן. עס רוט נישט דוויד שווארצבארד און זײַן זון גוסטאַוו, הערמאַן בערמאַן און זײַן ברודער אַדאָלף, פֿיינשטיין, ראָטשטיין; עס חייבן אָן צו זוכן א טעאַטראָלע אויסלעבונג אברהם יצחק קאַמינסקי און יעקב ליבערט, בעני אַבעלמאַן און טיטלמאַן. עס וואַקסט די צאָל פון די וואָס גאָרן אויסצולעבן זיך אין טעאַטער און פון די וואָס דארפן טעאַטער צו זייער פּולער אויסלעבונג. זיי פֿארבינדן זיך מיטן באַקאַנטן דײַטש־פּוילישן אַקטיאָר יוליוס אָס־קאַר — און ווידער הייבט מען אָן אין וואַרשעווער „עלדאָראַדא"



יוליוס אָסקאַר

בײַ דער אָלגינסקאַיא צו שפּילן גאָלדפֿאַדענס „כישוף־מאַכערין", מיטן דעבוט פון אסתר רחלען אלס „מירעלע" — דער אָנהייב פון איר רומפּולן וועג אין יידישן טעאַטער. פון „עלדאָראַדא" אין וואַרשע פֿאָרן אַרויס אויף זייער גרויסן וואַנדערוועג אסתר רחל און אַברהם יצחק קאַמינסקי מיט א גרויסער גרופּע זייערע חברים פון דער טרופּע, און אין וואַרשעווער „עלדאָראַדא" ראַנגלט זיך א צײַט ספּיעוואַקאָווסקי מיט אָסקאַרן, פֿרוונדיק א גלאַנץ טון מיט „אוריאל אקאָסטא". אויפן אָרט פון די אַוועקגעאַנגענע מיט קאַמינסקין געפֿינען זיי נײַע טאַלאַנטן צווישן דער יידישער יוגנט. דאָס טעאַטער אָבער פֿאַלט, עס קאָן זיך נישט ראַנגלען מיט די שווערקייטן. עס פֿאַרלירט אויך דעם עולם. אפשר דערפֿאַר ווײַל אָסקאַר זוכט עס אַלץ מער צו „פֿאַרדײַטשן". (ער האָט אפילו אין יאָר 1927, קורץ פֿאַר זײַן טויט, זײַענדיק כמעט א נײַנציקיאָריקער זקן און מיטווירקנדיק — ווי א עמעריט — אין וואַרשעווער יידישן קונסט־טעאַטער „וויקט", נאָר אַלץ נישט געקאָנט אַרויסקריכן פון זײַן דײַטשער הויט). עס איז שווער געווי פּעסטצושטעלן די סיבות, — א פּאַקט אָבער בלײַבט אַז דאָס „יידיש־דײַטשע" טעאַטער אין וואַרשע ווערט אָנטשוויגן. נאָר אין זאָלן און זאָלעכלעך, אין געהיים, האָבן אַלץ געווירקט יידישע טעאַטער־כוחות, געשאַפֿן קרײַזן און גאָלאָזט זיך אין וואַנדערונגען פון יידישן טעאַטער. דאָס זענען געווען קרײַזן פון א ריין נאַכמאַכערישן כאַראַקטער, וואָס האָבן נישט געהאַט פֿאַר



הערמאַן און ליזאַ פּישער

זיך קיין פֿראָגראָם, וואָס האָבן זיך נישט אָפּגעגעבן קיין חשבון פֿאַר וואָס זיי ווילן טעאַטער און צו וואָס זיי גייען אין טעאַטער. עס איז געווען א סטיכישער אויסבראָך פון יאָרהונדערטער געשטיקטע פּאָלקס־כוחות, וואָס האָבן מיט זייער גיין אין טעאַטער געריסן די צוימען פון אלטן שטייגער, רעוואָלטירט קעגן דער אַרומיקער פּינצטערניש און אונטערדריקונג, רעוואָלטירט הפקרדיק, אָפּט מאָל נישט אָפּגעבנדיק זיך קיין חשבון דערפון. דאָס איז געווען דער נאַרמאַלער שטראָם אין די קרײַזן. שפּעטער האָבן שוין צו בישלעך אָנגעהויבן צוזוקומען מענטשן מיט אַן אידעע, מיט א פּראָגראָם, מיט א באַוווּסטזיניקער שטרעבונג צו קינסטלערישער אויסלעבונג, ווי דער קרײַז פון דוויד הערמאַן, געגרינדעט אין יאָר 1903 אין וואַרשע. מיט דעם קרײַז האָט זיך אָנגעהויבן די יידישע טעאַטער־קאַריערע פון דעם אינטערעסאַנטן קינסטלער דוויד הערמאַן, דעם גרויסן קומענעם פון דער פּוילישער קולטור, פון דער פּוילישער טעאַטער־סביבה, אונטער די השפּעות פון דעם דעמאָלטיקן „יונגפּוילן".

ער איז געווָארן דער טרענער פון מיסטיציזם, דער דביקות־דיקער חסיד, וואָס האָט אין חסידות געזען די יִידישע פּאָלקסטימלעכקייט — אפשר איז עס געווען א גרויסער אָפּקלאַנג פון דער קליינבירגער־לעך־אינטעלִיגענטישער, מיט מיסטיציזם באהויכטער פויערים־מא־ניע, וואָס האָט געהערשט אין די קינסטלערקרייזן פון „יונגפוילן". דאָס האָט דאן נישט געקאָנט האָבן קיין ווירקנדיקן אָפּקלאַנג אין דער פּראָלעטאַריש־פּאָלקסטימלעכער יִידישער סביבה אין וואַרשע.

היסטאָריש טיילט זיך דעריבער בולט אַרויס אין דער געשיכטע פון יִידישן טעאַטער נאָר די תקופה פון וואַרשעווער „עלדאָראדא", סַיי מיט גאָלדפּאַדענעם ווירקונג, סַיי מיט דער צייט פון אָסקאַר־שפּיע־וואָסקיסקי. וואַרשע איז געווָארן דער גרויסער רעזערוואָיר פון כוחות פאַרן יִידישן טעאַטער. פון דאָנען זענען געקומען אסתר רחל קאַמינסקי און אירע חברים, וואָס האָבן מיט זייער טאַלאַנט אזוי באַווירקט דאָס יִידישע טעאַטער־לעבן אין רוסלאַנד און אין אַלע לענדער וווּ יִידיש טעאַטער האָט שוין דאן געהאַט אָנגעשפּאַרט. וואַרשע איז געווָארן א וויכטיקע צושטעלערין פון אַקטיאָרישע כו־חות אויף אַלע יִידישע בינעס אין דער וועלט. קינדער פון דעם גרעסטן און רירעווידיקסטן יִידישן פּאָלקסצענטער אין אייראָפּע האָבן זיך א לאָז געטון פון וואַרשע, וווּ זיי האָבן באַקומען זייער ערשטע טעאַטראַלע צוגרייטונג אין „עלדאָראדא" און אין די אַר־בעטער־קרייזלעך, איבער נאָר דער יִידישער טעאַטער־וועלט.

3.

1905. דער צאַרישער אבסאָלוטיזם ווערט אויפגעטרייסלט אין זײַנע יסודות דורך דער ערשטער רוסישער רעוואָלוציע. דער אומגע־הײַערער מאַסן־אויפּברויז פון רוסלענדישן פּראָלעטאַריאַט, פון די אַרעמע פויערים־מאַסן, מאַכט אויף א צייט לויזער די אײַזערנע קלעם פון דעספּאָטיזם. יִידיש טעאַטער ווערט דערפון א ביסל אויפ־



יעקב גאָרדין

געריכט; פּארמעל ווערט אָפּגעשאַפט דער פּאַראַגאַט (דאָס האָט נישט געשטערט די צאַרישע דעספּאָטלעך אין שטעט און שטעטלעך פּאַק־טיש וויַיטער צו פּאַרפּאָלגן דאָס יִידישע טעאַטער). וואַרשע באַקומט צוריק די מעגלעכקייט צו האָבן א יִידיש טעאַטער. און דאָס יִידישע טעאַטער צעבליט זיך דאָרט. וואַרשע ווערט די מעטראָפּאָליע פון יִידישן טעאַטער און אייראָפּע.

וויַיט פון דער יִידישער געגנט, אין דעם נאָרטן „באַגאַטעלע", הייבט אָן צו שפּילן, קורץ נאָך די בלוטיקע ערשטע־מײַ־טעג פון 1905, אברהם יצחק קאַמינסקים טעאַטער, וווּ עס שַיינט אַרויס דער גרויסער טאַלאַנט פון אסתר רחל קאַמינסקי אין דעם גאַרדין־רע־פּערטואַר, וואָס האָט ערשט איצט געקאָנט באַקומען דעם תיקון אין יִידישן פּוילן. פון דאָנען הייבט זיך אָן דער טריומפּווועג פון דער „מאַמען פון יִידישן טעאַטער", דער וועג וואָס האָט דאָס יִידישע טעאַטער אַרויסגעפּירט אין דער ערנסטער טעאַטער־וועלט בכלל. און פון דער צייט אָן איז שוין אסתר רחל אומצערַיסלעך פאַרבונדן מיט וואַרשע. פון אַלע אירע וועלט־וואַנדערונגען קומט זי צוריק צו איר היים דאָרט. דאָרט בויט זי אויס, צוזאַמען מיט אברהם יצחקן, דאָס פּאָפּולערע „קאַמינסקי"־טעאַטער אויף אָבאָזשנע — ווידער וויַיט פון דער יִידישער געגנט, וווּ מען האָט אָפּט מאָל מיט סכנות־נפשות געמוזט זיך אַראָפּקייקלען פון דעם בארג־אַראָפּ. דאָרט פאַר־ענדיקט זי איר רומפּל לעבן — סוף 1925 — און געפינט איר איר־ביקע רו אויפן געגשער בית־עולם, וווּ איר מצבה איז נאָך ביזן הַיינטיקן טאָג א זאַמלפּונקט פון יִידישע אַקטיאָרן, פון יִידישע קול־טורמענטשן, בַיי צוזאַמענקומען און אָנדענקטעג.

גלַיַיך נאָך „באַגאַטעלע" עפנט קאַמפּאַוויץ דאָס מוראַנאָווער טעאַטער „ערמיטאַזש" — דאָס מאָל שוין נאָענט צו דער געגנט פון דער יִידישער אַרעמקייט. דאָס טעאַטער, וואָס איז אין די שפּעטער־דיקע יאָרן געוואָרן דער סינאַנים פון באַלאַגאַן, האָט פון אָנהייב גאָר א גלאַנץ געטאָן מיט שלום עליכמס „צעזייט און צעשפּרייט" אוֹן דער עיקר — עס איז יאָרן לאַנג געווען דאָס אָרט פאַר די ער־שטע קונסט־עמפּינדונגען און רעגונגען פון טויזנטער יונגטלעכע פון דער גרעסטער וואַרשעווער יִידישער אַרעמקייט.

קורץ נאָך דעם עפנט זיך דער „נאָווי" טעאַטער אויף קרו־לעווסקע. דער זומערזאַל „באַגאַטעלע" ווערט אויסגעביטן אויף „זשאַרדען ד'היוער" אויף כמיעלנע: וואַרשע ווערט די היים פון דרַי גרויסע יִידישע טעאַטערס. די אָנגעזעענסטע יִידישע טעאַטער־דירעקטאָרן פון רוסלאַנד ווערן אויף א לאַנגער צַיט תושבים אין וואַרשע: פישזאָן, ספּיעווקאָווסקי, סאַבסַי. די בא־דַיטנדיקסטע יִידישע אַקטיאָרן (אָחוץ די פרַיער אויסגערעכנטע): מייערסאָן, ליבערט, מרים טרילינג, ביידע הערמאַנס, ניעראַסלאַוו־סקא, סעם אַדלער, וויַיסמאַן, יערמאָלינע און די דאָן נאָך יִינגערע: זשעלאַזא, זאַסלאַווסקי, לאַנדוי, ראָפּעל, יוליוס אַדלער (וועג ער קומט פון אַמעריקע) און צענדליקער אַנדערע. פון אַלע יִידישע טע־אַטערס אין רוסלאַנד שטראָמען אַקטיאָרן קיין וואַרשע, ווי געסט. וואַרשע ווערט א שטאָט פון צענדליקער טויזנטער יִידישע טעאַטער־באַזוכער און טעאַטער־פּאַטריאָטן. דערפּאַלגן אין וואַרשע זענען אָן אַטעמטאַט אויף אַקטיאָרישקייט אין דער טעאַטער־וועלט.

עם מערן זיך ערנסטע פּראָבלעמען אין די וואַרשעווער טעא־טערס: די ערשטע אויפּפירונג פון מאָליערס „אַיינגעבילדעטן קראַנקן", גאָרקיס „אויפן אָפּגרונט", פרַצס „שוועסטער" און „נסיון", פּינסקים „מוטער" — בַיי די קאַמינסקים אין טעאַטער; שילערס „רויבער", אַשס „גאָט פון נקמה"—בַיי מייערסאָנען; מאַרק אַרענשטיינס אויפּפירונגען אין פּאַרשידענע טעאַטערס מיט פּרווון פון מאָדערניסטישע אויסטַיטשונגען — דעמאָלטיקע טעאַטער־מא־דע אויף דער גרויסער וועלט. מען קומט אנטקעגן דעם באַגער פון עולם צו זען שאַרפע סאַציאַלע קאָנפּליקטן אויף דער בינע מיט אק־טאָוו מירבאָם „שאָן און מאַדלען". נייע געבַיידעס ווערן געפונען פּאַרן טעאַטער („עליזיום" אויף קאַראָווע). וואַרשע פּולסירט מיט אן אינטענסיוו יִידיש טעאַטער־לעבן.

צום טעאַטער דערנענטערט זיך י. ל. פּרץ מיט זײַן סביבה. דאָס הייסט אַז די יִידישע ליטעראַטור נעמט אַראָפּ איר חרם פון יִידישן טעאַטער, זי ווערט — בעיקר אין דער פּערזאָן פון פּרצן — אַלץ שטאַרקער אַנגאָושירט אין יִידישן טעאַטער, ביז עס דערגייט, אַ פּאָר יאָר שפּעטער, צו דער גרויסער אַקציע פון פּרצן צו אַרגאַניזירן אַ געזעלשאַפטלעך און קינסטלעריש יִידיש טעאַטער אין וואַרשע, אַן אַקציע וואָס האָט — צום גרויסן פּאַרדראָס פון פּרצן און פון זײַנע מקורבים — קיין קאָנקרעטן דערפּאָלג נישט געהאַט. זי האָט אָבער געהאַט אַן אומגעהײַערן אײַנפֿלוס אויף דער געזעלשאַפטלעכער אַטמאָספּער אַרום יִידישן טעאַטער, אויף די פּאָדערונגען וואָס מען האָט שוין אַרויסגערוקט צום יִידישן טעאַטער און וואָס האָבן אין רעזולטאַט געבראַכט צו׳דער דערהייבונג פון טעאַטער־ניוואָ, צום וווקס פון זײַן קינסטלערישער און געזעלשאַפטלעכער אַטמאָספֿער.

דוויד הערמאַן, מאַרק ווילנער און צענדליקער אַנדערע זענען אויסגעוואָקסן כמעט אויף יעדער יִידישער גאַס אין וואַרשע. יונגע לײַט וואָס האָבן „נאַכגעמאַכט" אַקטיאָרן זענען מיט דער צײַט — אין די הונדערטער — אײַנגעשלונגען געוואָרן דורך די אַרומוואַנדערנדיקע יִידישע טרופּעס און האָבן באַרײַכערט יִידישע טעאַטערס פון אַלע קאָנטינענטן, וואָס האָט זיך נאָר גענאָמען דאָס יִידישע בינעוואָרט.

מיר ווילן דאָ נישט אידאַליזירן, נישט באַפּוצן דעם אמת: וואַרשע איז דאָן געווען אַ גאַנץ בכבודיקער קאָנסומענט פון שונד, פון דעם ערגסטן אין יִידישן טעאַטער, וואָס איז מיט אַ בריטער כוואַליע אַרײַנגעפֿאַלן פון ניו־יאָרק. „פֿינטעלע יִד" איז אין וואַרשע געווען נישט אַ וווינקער גאַנגבאַרע סחורה ווי ערגעץ אַנדערש וואָ. וואַרשע האָט פֿאַרמאָגט אַ ענוג פֿאַרגרעבט קלייַנבירגערטום, הענדלערס פון די האַליעס און מערק, לומפֿן־פּראָלעטאַריער, וואָס האָבן מיט הנאה קאָנסומירט דעם מין טעאַטער. נאָר דאָס זענען אַלץ באַגלייט־דערשײַנונגען פון אַ מאַסן־אינסטיטוציע. דוויערהאַפּטיק און כאַראַקטעריסטיש פֿאַרן וואַרשעווער יִידישן טעאַטער פון די יאָרן ביז דער ערשטער וועלט־מלחמה זענען דאָס אויפֿשײַנען פון אסתר רחל קאַמינסקים שטערן און פּרצס קאַמף פֿאַר אַ קינסטלעריש יִידיש טעאַטער. דאָס איז געווען דאָס עיקרדיקסטע, וואָס האָט אויסגעטיילט דאָס וואַרשעווער יִידישע טעאַטער־לעבן פון די יִידישע טעאַטערס אין גאָר דער וועלט, דאָס איז געווען דער גרויסער אוצר וואָס וואַרשע האָט אַרײַנגעטראָגן אין דער געשיכטע פון יִידישן טעאַטער אין יענע יאָרן.

4.

די ערשטע וועלט־מלחמה ברענגט, צוזאַמען מיט אַנדערע רדיפות, אַ נײַעם פֿאַרבאָט אויף יִידיש טעאַטער אין צאַרישן רוסלאַנד. וואַרשע גיט זיך אָבער נישט אונטער. אין פֿאַרשידענע זאַלן טרעטן אויף יִידישע אַקטיאָרן מיט קאָנצערטן, סקעטשן און סצענקעס פון פּיעסעס, עס זענען טעטיק אין געהיים אָן אַ שיר דראַמאַטישע קרײַזן, בראַש מיטן קרײַז אין פּרצס „הזמיר" אונטער דער רעזשי פון דוויד הערמאַן — אַ קרײַז וואָס האָט קאָנצענטרירט אַרום זיך די פֿאַרגעשריטענע יִידישע טעאַטער־יוגנט, שילער פון פּוילישע דראַמאַטישע שולן, אַקטיוויסטן פון דער אַרבעטער־באַוועגונג, אַרבעטער־אינטעליגענץ.

געצײַלט וואָכן נאָכן אַנטלויפן פון די צאַרישע חיילות פון וואַרשע הייבן אָן דאָרט צו ווירקן יִידישע טעאַטערס און דראַמאַטישע קרײַזן, מיטן „אַרטיסטישן ווינקעלע" אין „הזמיר", ווו עס האָט נאָך געשוועבט דער גײַסט פון נישט לאַנג פֿאַרשטאָרבענעם י. ל. פּרץ.

אין אַלגעמיין איז דאָן נישט געווען קיין קאָנקורענט פֿאַר אַ בעסער טעאַטער. הונגער און אַרבעטלאָזיקייט האָבן געטריבן צענדליקער טויזנטער יִידישע פּאָלקסמענטשן פון וואַרשע אין די שטעטלעך פון לאַנדווירטשאַפטלעכע ראַיאָנען, וווּ עס איז לײַכטער געווען אַ שטיקל ברויט און קאַרטאָפֿל. אויפֿגעקומענע גבירים (דורך ספּעקולאַציע און שמוגל), צוזאַמען מיט זייערע פרײַנד פון אָקופּאַנטישן רײַטשן מילִיטער, האָבן געווכט אַ פּריילעכע פֿאַרווײַלונג. עס האָבן אָנגעהויבן צו קיניגן די לײַכטע מוזע, די אייראָפּעישע אָפּערעטע, אין וועלכער עס האָט געצויבערט מיכאַלעסקאָ מיט רײַטשישע פּרימאַדאָנעס און סוברעטינס. די לײַכטע מוזע האָט געהאָט איר חיים אין נײַ אויפֿגעבויטן „צענטראַל"־טעאַטער, אין „קאַמינסקי"־טעאַטער און טיילווײַז אין „עליזעום", ווו דוויד הערמאַן אָדער



אסתר רחל קאַמינסקי

אברהם יצחק קאַמינסקי האָבן פון צײַט צו צײַט געמאַכט פֿרוווון פון ערנסטע פֿאַרשטעלונגען מיט דער נײַער, בעסערער טעאַטער־יוגנט. אָבער אויך זיי האָבן געמוזט אָפּטרעטן דאָס אָרט דער אָפּערעטע. אין „וועגנום" ווידער, אויף דזשעלנע, האָט געקיניגט שטראַספּויגעל מיט אַבעלמאַנען און אַנדערע אָפּהילכן פון גאָר אַלטן יִידישן טעאַטער — פון גאָלדפֿאַדען (אַ פֿאַרקריפּלטן) לאַטײַנער, זאָלאָטאַרעווסקי, הורוויץ. ביז עס ווערט, אין 1917, געבוירן די באַרימטע „ווילנער טרופּע" אין „עליזעום"־טעאַטער.

יאָ, די „ווילנער טרופּע" איז געבוירן געוואָרן אין וואַרשע. פון אַ האַלב־אַמאַטאָרן־קאָלעקטיוו, וועלכער האָט אַרויסגעוואַנדערט

פון ווילנע איבער דער שכינותדיקער פּראָווינץ און איז דאָרט באַ־
נעגנט געוואָרן דורך אסתר רחל קאַמינסקי, — וואָס האָט אין דעם
קריַיז גליַיך דערזען א ווירדיקן נאָכווּקס פון אירע פאָרמעסטן אין
יידישן טעאַטער און היים רעקאַמענדירט די אומבאַקאַנטע טרופּע
קיין וואַרשע — איז עס אין וואַרשע געוואָרן א יש, אן אינסטיטו־
ציע, וואָס האָט אַרַיינגעשריבן איינם פון די שענסטע בלעטלעך אין
דער געשיכטע פון יידישן טעאַטער. ה. ד. נאָמבערג האָט זיי א נא־
מען געגעבן „ווילנער טרופּע" און ער, בראש פון דער יידישער
שרַיבער־משפּחה אין וואַרשע, האָט זיך כסדר וואַרעם אינטערע־
סירט מיט דעם טעאַטער, נישט ווייניק צוהעלפנדיק צו זיַין גרויסן
אויפשטיַיג.

קנאַפּע צוואַנציק יאָר האָט זינט דאַן די „ווילנער טרופּע" גע־
ווירקט, אין פאַרשידענע געשטאַלטן און קאָנפיגוראַציעס, בַיי
שפּאַלטונגען, איבערגרופּירונגען, וואַנדערונגען — איז זי אַבער
אומאויפהערלעך געווען פאַרבונדן מיט וואַרשע, און באַטראַכט
וואַרשע פאַר איר היים. מיר מיינען דאָ די „ווילנער" וואָס האָבן
זיך קאָנצענטרירט אַרום זייער דירעקטאָר מ. מאַזאָ — דעם פּאָ־
טרעגער פון די „ווילנער", דעם איניציאַטיוופולן אַרגאַניזאַטאָר און
אומדערמידלעכן מוח — א קאַלירפולע געשטאַלט פון א באַאַבטן
יידישן טעאַטער־טוער, וואָס האָט זיַין לעבן פאַרענדיקט צוזאַמען
מיט הונדערטער טויזנטער קרבנות פון וואַרשעווער געטא.

ווער פון די בעסטע יידישע אַקטיאָרן און רעזשיסאָרן איז אין
משך פון די קנאַפּע צוואַנציק יאָר נישט דורכגעגאַנגען דורך דער
„ווילנער טרופּע" אין וואַרשע? אזרא און עלמות, וואָס זייערע
שטערנס האָבן אויפגעשַיינט בַיי די „ווילנער" און זענען גיך פאַר־
לאָשן געוואָרן אין די שפּעטערדיקע וואַנדערונגען — אוּן זייער
ברעג — אין צפון־אַמעריקע; דער אלטער מתתיהו קאָוואַלסקי, פּא־
לַא וואַלטער און דער אומדערמידלעכער אַקטיאָר און רעזשיסאָר
לייב קאַדיסאָן; נאָכבוש און שניאור, טאַנין און שפּעטל; די גע־
וועזענע רוסישע אַקטיאָרן און רעזשיסאָרן אברהם מאַרעווסקי —
דער גייַסטרַיכער אָריגינאַל פון יידישן טעאַטער — אלעקס שטיין,
און מ. סלאָבאָדסקי (אלע פאַרבליבן נאָך דער מלחמה אין ראַטן
פאַרבאַנד); יהודית לאַרעם און לאה נעמי, חנה בראַז און יוסף
קאַמינן. דאָ האָבן אָנגעהויבן אַרויסצושַיינען יוסף בולָאוו און ליו־
בא קאַדיסאָן; די ערשטע טריט האָבן געמאַכט חבל בוזגאַן און א
סך אַנדערע יונגע „ווילנער". דאָ גאַסטראַלירן בַיי די „ווילנער"
לעאָניד סניעגאָוו און אסתר אָזשעווסקאַיאַ, אידא קאַמינסקא און
זיגמונד טורקאָוו. די „ווילנער טרופּע" ווערט דאָ צו ביסלעך אקו־
פּירט דורך אלטע יידישע אקטיאָרן, אזעלכע ווי דער אומפאַרגעס־
לעכער לייזער זשעלאָזא און שפּעטער אַיזיק סאַמבערג — וועלכן
מיר וועלן נאָך באַזונדער ווידמען א פּאָר ווערטער — און העלענא
גאָטליב; און — נאָך שפּעטער שימחה און נעמי נאָטאָן און א סך
אַנדערע; דער עיקר, אַבער, פון יונגע וואַרשעווער כוחות, ווי יעקב
ווייסליץ, וואָס בלַיבט שוין יאָרן לאַנג א „ווילנער", מאַרים נאָר־
וויד, שידלא, יעקב נערטנער, בעלא בעלערינא, מרים שיק, מרים
ווייַדע און מרים אַרלעסקא — די לאַנגיאָריקע פּרעמיערין פון
מאזאָס „ווילנער".

עם וואָלט באמת פאַרנומען צו פיל אָרט אויסצורעכענען אלע
אקטיאָרן וואָס זענען אַדורך בַיי די „ווילנער" אין וואַרשע, בעיקר
אין די יאָרן נאָך זייער צוריקקומען פון רומענישן טורנע (1927).
דאַן זענען דאָך די „ווילנער" באַשטאַנען פון 90 פּראָצענט יידישע
טעאַטער־יוגנט פון דער וואַרשעווער יידישער דראַמאַטישער שול,
פון די פּראָגרעסיווע קריַיזן אין וואַרשע.

און רעזשיסאָרן! מיר האָבן שוין אויסגערעכנט א ריי רעזשי־
סאָרן וואָס האָבן מיטגעווירקט מיט די „ווילנער" אין וואַרשע. לאָ־
מיר צוגעבן: מענדל עלקין, נו — און דוויד הערמאַן, וואָס זיַין נא־
מען איז, בעיקר צוליבן „דיבוק" און „בַיי נאַכט אויפן אלטן מארק",
אומצורַיסלעך געווען פאַרבונדן מיט די „ווילנער" און ער אליין
— ביז זיַין אַוועקפאָרן קיין אַמעריקע שוין אין די גסיסה־יאָרן פון
די „ווילנער"; יעקב ראַטבאָום, וואָס האָט אָנגהויבן צו רעזשיסירן
אין די וואַרשעווער אַרבעטער דראַמקרַיזן און בַיי די „ווילנער"
זיך ערשט באַרימט געמאַכט מיט זיַינע עקספּערימענטן, גרויסע
אויפּפירונגען מיט א טיפן סאָציאַלן אויסקלאַנג; בַיי די „ווילנער"
אין וואַרשע באַווַיזן זיך מיט זייערע לַיסטונגען יידישע און פוי־
לישע סצענאָגראָפן: דער יאָרן לאַנג פאַרבונדענער מיט די „ווילּ־
נער" ו. ווַינטרויב, פריץ קלַיינמאַן, י. שליוניאק און זיגמונט פּרא־
נאשקא; די קאָנפֿאָזיטאָרן הענעך קאָן און יוסף קאַמינסקי; כאָ־
רעאָגראָפן, באַלעט־מַיסטערס, מוזיקער, אויסגעפרוווטע טעכנישע
מיטאַרבעטער אא"וו. מיר וועלן זיך שוין נישט אָפּשטעלן אויפן
רעפּערטואָר פון די „ווילנער" אין וואַרשע, וואָס באַשטייט פון אַן
אינטערעסאַנטן אוּן צאָלרַיכן צעטל פּיעסעס, יידישע און איבערגע־
זעצטע, פון גאָר א גרויסער צאָל ערנסטע מחברים, א צעטל מיט
וועלכן די „ווילנער" האָבן געקאָנט שטאַלצירן, זַיינדיק אויך אין
דעם פּרט קאָנקורענצלאָז.

נאָר דער עיקר, אויף וואָס עס איז נאָך כדאי זיך אָפּצושטעלן:
דער עולם. די וואַרשעווער יידישע אַרבעטער־יוגנט און אינטעלי־
גענץ, די פאַרברענטע חסידים פון די „ווילנער", וועלכע האָבן אין
די ערגסטע צַייטן אונטערגעהאַלטן דאָס דאָזיקע טעאַטער, זענען
געווען דורך אים באַווירקט און צוריקגעווירקט אויף זייער באַליבט
טעאַטער, וואָס האָט אין די לעצטע יאָרן פון זיַין עקסיסטענץ באַ־
קומען א בולטן רעוואָלוציאָנערן פּרצוף, אין זין פון זיַין רעפּערטו־
אַר, זיַין סאָציאַלער פאַרשאַרפונג. אפשר דערפאַר טאָקע איז דאָס
טעאַטער אזוי צעריבן געוואָרן אונטערן שוערן דרוק פון רדיפות
אין דעם זיך פאַשיזירנדיקן פוילן אין די יאָרן 1933—1935.

5.

די צוואַנציק יאָר פון פריציש־קאַפּיטאַליסטישן פוילן, ווען
וואַרשע איז געווען א צענטער פון 350 טויזנט יידן, האָבן זיך —
אחוץ דער ארבעט פון די „ווילנער" — אויסגעצייכנט מיט אן אוי־
סערגעווייניקלעך אינטענסיוו און פאַרבּיק יידיש טעאַטער־לעבן. גע־
וון צַייטן וון וואַרשע האָט פאַרמאָגט זעקס יידישע טעאַטערס
און אלע האָבן געהאַט אן עולם.

געווען פאַרשטייט זיך אויך צַייטן פון אן אומגעהַיערער
אָפּענסיוו פון שונד און אמעריקאַנער מאַכעריקעס, וואָס האָבן
געהאַט זייער דאָנקבאַרן אָפּנעמער בַיים גרויסן שיכט יידישן מיטל־
און קלַיינבירגערטום. אלע אמעריקאַנער סטאַרן האָבן זיך געריסן
קיין וואַרשע, וויסנדיק אז אויב זיי וועלן „אַרַיינשיסן" אין וואַרשע,
איז כדאי די טרחה — סַיי אין זין פון פאַרדינסטן, סַיי אין זין פון
רעקלאַמע. געווען וואַרשעווער פּעריפעריע־טעאַטערס וואָס זענען
געווען אויסגערעכנט אויף די געגנוס־באַדערפענישן פון פּרימיטיוו־
סטן עולם און צוגעפאַסט צו זיַין געשמאַק.

אַבער געווען אויך אומגעהַיער וואָגניק און דרַיסטע אויפטוען
און פאַרמעסטן, וואָס זענען פאַרבליבן אין אַיזערנעם פּאָנד פון
דער געשיכטע פון יידישן טעאַטער.

א פּאָר יאָר האָט אויסגעשטראַלט דאָס „צענטראַל"־טעאַטער

אויף לעשנע מיט זײַן קאָלעקטיוו פון ערשטראַנגיקע כוחות מיט אסתר רחל קאַמינסקי, אידע קאַמינסקא, קלאַרא סענאָלאָוויטש, דיא־נא בלומענפעלד, נאַטאַליע ליפמאַן, בערסקא־פישער א"א; אײַזיק סאַמבערג, זיגמונט טורקאָוו, שמואל לאַנדוי, וואָלף גאָדיק, יאָנאַס טורקאָוו, משה ליפמאַן, שימחה ווײַנטרויב, שימחה ראָזען, בן־ציון פֿאָלפֿאַדע, דוויד לעדערמאַן, משה טיימאַן, פּסח קערמאַן א"א.

ס'איז נעווען א טעאַטער ווו זיגמונט טורקאָוו האָט זיך ארויסגע־רוקט אויפן אויבנאָן פון יידישן טעאַטער־לעבן מיט אזעלכע אויפ־פירונגען ווי מאָליערס „דער קאַרגער", גאָגאָלס „רעוויזאָר", אנדרייי־עוום „זיבן געהאָנגענע", עטינגערס „סערקעלע" (אן אינטערעסאַנ־טע באַנײַונג פון דעם צירונג פון דער עלטסטער יידישער קאָמע־דיאָגראַפיע) אא"וו; ווו אײַזיק סאַמבערג — דער דאָזיקער זאַפּטי־קער און קרעפטיקער יידישער פֿאָלקסקינסטלער האָט מיטגעריסן דעם עולם מיט זײַנע אומפֿאַרגעסלעכע קרעאַציעס פון „מאַטקע



אסתר רחל קאַמינסקי (אַלס „סערקעלע")

גנב", פון דעם גראָדניטשי אין „רעוויזאָר", פון שימעלע סאָרא־קער אין „גרויסן געווינם" אא"וו; ווו שמואל לאַנדוי — אן אק־טיאָר פון דער אלטער אסתר רחל־גוואַרדיע — האָט געשאפן א ריי מאַנאָליטישע סצענישע געשטאַלטן, ווי פון מארמאָר אויסגעהא־מערטע; ווו קלאַרא סענאָלאָוויטש האָט זיך באַוויזן אין איר אום־פֿאַרגעסלעכן שאַרוש; ווו אַנדערע — אויבן־דערמאָנטע און נישט־דערמאָנטע אקטיאָרן — האָבן געהאָט די מעגלעכקייט צו שאפן אינטערעסאַנטע געשטאַלטן, נישט רעדנדיק שוין וועגן אסתר רחל קאַמינסקי, ווען פּלוצעם זיך באַוויזן פֿאָרן וואַרשעווער עולם אין אירע אלטע קרעאַציעס און איז אויניקע מאָל דערשינען אויך אין נײַע ראָלן, נײַע אויפֿפֿירונגען (א שטייגער גאָלדע אין „טביה דער מילכיקער") און אידע קאַמינסקא, וואָס האָט שוין אין די מלחמה־יאָרן פֿאַרנומען אַן אויבנאָן אויף דער יידישער בינע, בײַ דער זײַט פון איר מאַמען און אין „צענטראַל"־טעאַטער פעסט אָנגעהאַלטן איר פּאָזיציע.

פון דעם „צענטראַל"־טעאַטער טאָקע איז אין יאָר 1924 ארויסגעוואָקסן אידע קאַמינסקאָס און זיגמונט טורקאָוונס וואַרשע־ווער יידישער קונסט־טעאַטער „וויקט", וואָס איז אין יאָר 1927 צוריקגעקומען אין קאַמינסקיס טעאַטער, אָפּגעפֿרישט מיט א גרוי־סער גרופּע בעסערע יידישע טעאַטער־יונגט, האָבנדיק אזעלכע אויפ־פֿירונגען — צווישן אַנדערע — ווי גאָלדפֿאַדענס „דאָס צענטע גע־באָט" אין א נײַעם לבוש, ראָמאַן ראָלאַנס „די וועלף" א"א.

נאָך א פּאָר יאָר וואַנדערונגען איז זיך דער „וויקט" ווידער צעפֿאַלן און אויפגעלעבט געוואָרן דורך זיגמונט טורקאָוון אין יאָר 1938, געבנדיק דאָן מאָנומענטאַלע אויפֿפֿירונגען פון גאָלדפֿאַדען — באַארבעטונגען — „שולמית", „בר־כוכבא" — וויקטאָר הוגאָס „גלאָקן־קלינגער פון נאָטר־דאָם" (צוגרייטנדיק אויף דער פּראָווינץ דעם רעפּערטואָר פּאָר וואַרשע) מיט שימחה און נעמי נאָטאָן, עני



שימחה און נעמי נאָטאָן

ליטאָן, אסתר פערלמאַן, יעקב מאַנדלבליט, פערל אוריך, יצחק גרוד־בערג, חיים ניסנצווײַג, די אָפּערן־זינגער ליובע לעוויצקא, אלבערט פעלער און אַנדערע. דאָס איז געווען די גרעסטע בליצײַט פון „וויקט", טריומף־פּאַרשטעלונגען פון „שולמית" אין וואַרשעווער „נאָוואָשטשי"־טעאַטער, ווען די ערשטע היטלעריסטישע באַמבעס אויף וואַרשע האָבן חרוב־געמאַכט דאָס טעאַטער, דעם „וויקט", אַנ־הייבנדיק דעם חורבן פון גרויסן יידישן וואַרשע.

דער „וויקט" האָט אין א קורצערן פעריאָד און ממילא אין א קלענערן פֿאַרנעם אָפּגעשפּילט אין וואַרשעווער טעאַטער־לעבן אזא ראָלע, ווי די „ווילנער טרופּע", אַריינטירנדיק זיך אויף דעם זעלבן עולם, וואָס די „ווילנער" און זײַנעדיק באַהויבט מיט אן ענלעכן געזעלשאַפטלעכן גײַסט. ער איז דעריבער געוואָרן אזוי אייגן דעם רעוואָלוציאָנערן יידישן וואַרשע, ווי די „ווילנער טרופּע".

אין דעם זעלבן גײַסט האָט געווירקט א פּאָר יאָר — פון 1932 — דער לעצטער ארויסלאָז פון דער יידישער דראַמאַטישער שול אין וואַרשע אונטערן נאָמען „יונג־טעאַטער". באַשטאַנען איז עס בלויז פון יונגע, נישט־דערפֿאַרענע כוחות, געשפּילט אין קליינע ספּעציעל צוגעפּאַסטע זאָלן. אָבער א דאַנק דער אינטערעסאַנטער עקספּערימענטאַלער סצענישער לעזונג פון די פּיעסעס, דער סאָציא־

לער אָנלאָדונג זייערער („באָסטאָן", „קראָסין", „טרופּע טאַנצ־צאָפּ", „מיסיסיפּי", א"א.) איז עס גאָר גיך געוואָרן א טעאַטער, וואָס האָט זיך דערוואָרבן די וואָרעמסטע סימפּאַטיעס פון פּאָרגע־שריטענעם וואַרשע — פון יידישן עולם און פון די פּוילישע טעא־טער־טוערס.

אין פּאַרשידענע טעאַטער־בנינים, פּאַרשידענע געגנטן פון דער שטאָט, זענען געמאַכט געוואָרן ערנסטע פּרוּוון און עקספּערימענטן פון דוויד הערמאַן, אברהם מאָרעווסקי, אידא קאַמינסקא, יאָנאַס טורקאָוו. א געוויסע ציַט האָט געווירקט אין וואַרשע א יידישע אָפּערע אונטער הערמאַנס רעזשי — די אָפּערע „דוויד און בת־שבע" פון הענעך קאָן, טעקסט משה בראָדערזאָן, מיט רות לעוויאָש און משה רודינאָוו. עס האָבן פון סוף 1925טן יאָר אָנגעהויבן צו ווירקן — און ציַטנווייַז מיט אַן אומגעהיירן דערפאָלג קינסטלעריש און מאַטעריעל — דאָס וואַרשעווער קליינקונסט־טעאַטער „אזאזל", שפּעטער „סמבטיון", דאָן „יידישע באַנדע" און דער לעצטער „אַרא־



שמואל לאַנדאָו

ראָט" מיט משה בראָדערזאָן בראש, מיט הערמאַנען אלם רעזשיסער פון „אזאזל", נאָזשיקן — פון „סמבטיון" און „יידישע באַנדע", מיט הענעך קאָן אלם פּאָפּולערסטן קאָמפּאָזיטאָר, דוויד בייגלמאַן, יוסף קאַמינסקי, הערץ רובין א"א.

ערנסטע פּאַרמעסטן האָבן געמאַכט די גאַסטראָליאָרן לידיא פּאָטאָצקא, פּאָול בראָטאָוו, אלעקסאַנדער גראַנאַך, קורט קאַטש. מאָריס שוואַרץ האָט אויף א ציַט דערדריקט דאָס יידישע טעאַטער־לעבן אין וואַרשע מיט זיין „יאָשע קאַלב", פּאַרנעמענדיק דערביַ א גרויסע צאָל פון די בעסטע יידישע אקטיאָרן אין פּוילן. גרויס אין פּאַרנעם איז געווען דאָס יאָר 1931—32 אין וואַרשעווער „נא־וואָשטשי"־טעאַטער — די שאָפונג פון א יידישן רעפּערטואַנטאַנץ־טעאַטער מיט סאַמבערג, מאָרעווסקי, לידיא פּאָטאָצקא, מנחם רו־בין און אַנסאַמבל פון נאָך צוואַנציק אקטיאָרן, צווישן וועלכע עס האָבן זיך געפונען קלאָרא סענאַלאָוויטש, רחל האַלצער, דיאַנא בלומענפעלד, חבל בוזגאַן. נאָך פון א מער דויערנדיקן וועלט־זענען געווען צוויי פּאַרמעסטן, וואָס זענען געמאַכט געוואָרן אין וואַרשע די לעצטע יאָרן פּאָרן אויסבראָך פון דער צווייטער וועלט־מלחמה: דאָס „טעאַטער פּאַר יונגט" אונטער דער אָנפירונג פון קלאָרא סענאַלאָוויטש און „אידא קאַמינסקא"־אַנסאַמבל.

דאָס „טעאַטער פּאַר יונגט" האָט אָנגעהויבן מיט מאָנגערס באַארבעטונג פון גאָלדפאַדענס „כישופמאַכערין", מוזיקאַלישע באַ־ארבעטונג פון הענעך קאָן, רעזשי — ראָטבאָום, מיט דינה האַל־פּערן, קלאָרא סענאַלאָוויטש, באָזשיק, קוטנער און דערנאָך — צוויי פּאַרשטעלונגען פון באָזונדערן וועלט: שעקספּירס „שטורעם", אין דער אויפּפירונג פון בארימטן פּוילישן רעזשיסער לאָן שילַלער, סצענאָגראָפיע — דאַשעווסקי, און יעקב פּרעגערס „מיילַעך פּריי־לעך" אין וויַכערטס רעזשי — מיט אברהם מאָרעווסקי, וו. גאָדיק, משה און נאַטאַליַ ליפּמאָן, דניאל שאָפּירא (געווען אן אָנגעזעענער אקטיאָר פון דער לעצטער „וויַלנער טרופּע" — דער ערשטער מלחמה קרבן פון די יידישע אקטיאָרן, אומגעקומען בעת דער לעצ־טער באָמבאַרדירונג פון וואַרשע), אברהם קורץ, אסתר גאָלדענ־בערג א"א.

דאָס איז געווען א דערציִערישע קונסט־אינסטיטוציע סיַ פּאַר יונגט סיַ פּאַר די עלטסטע ליבהאָבער פון ערנסטן גוטן טעאַטער.

„אידא קאַמינסקאָס־אַנסאַמבל", וואָס האָט שוין עקסיסטירט זינט א פּאָר יאָר מיט אזעלכע אקטיאָרן, ווי אדאָם דאָמב, סאָניע אַלטבוים, מאיר מעלמאָן (געוו. „וויקטאָווצעס"), יעקב קורלענדער, דוויד קאַמאַי, אידע נאָטאָן א"א., האָט זיך די לעצטע יאָרן פּאָר דער מלחמה סטאַביליזירט אין וואַרשע, געבנדיק צוויישן אַנדערע אזא אויפּפירונג ווי לאָפּע דע וועגאָס „שעפּסן־קוואַל", אידא קא־מינסקאָס דראַמאַטיזאַציע פון יהושע פּערלַעס „נ'ע מענטשן", מ. בוימאָנס „גליקל האַמעלן", מיט סצענאָגראָפיע פון איוואָ גאַל.

דאָס טעאַטער איז טאָקע געווען אידא קאַמינסקאָס אין זין פון קאָנצענטרירן אַלע כוחות אַרום איר ארטיסטישער אינדיווידואַלי־טעט, האָט אָבער דערביַ געגעבן פּולווערטיקע קינסטלעריש פּאָר־שטעלונגען אויך אין זין פון זייער אַנסאַמבל צוזאַמענשפּיל.



העלענע גאָטליב

אין אזא צושטאַנד — טראָץ די רדיפות פון דער סאַאַציע רעגירונג, אומגעהיַערער פּויפּעריזאַציע פון דער יידישער באָפעל־קערונג, קלאָגעדיקער עקאָנאָמישער לאָגע פון יידישן אקטיאָר און אלגעמיינע דעפּרעסיע אין לאַנד — האָבן דעם יידישן טעאַטער אין וואַרשע באָגעגנט די היטלעריסטישע באָמבעס פון סעפּטעמבער 1939.

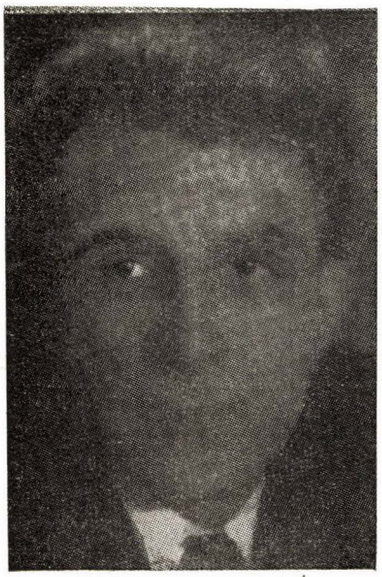
6.

די היטלעריסטישע באַמבאַרדירונג פון וואַרשע האָט חרוב געמאַכט אַלע יידישע טעאַטער־געביידעס, די היטלעריסטישע הער־שאַפט האָט חרוב געמאַכט, פּאַרטיליקט דעם גרויסן יידישן פּאָלקס־קיבוץ. בהדרגהדיק, טריט בײַ טריט, מיט א סיסטעם און אָן א סיסטעם, אויז די דאָזיקע פּאַרטיליקונג צוגעגאַנגען, האָבנדיק איר פּינאַל אין דעם הראָישן אויפשטאַנד פון דער יידישער קאַמפּפֿ־אַרגאַניזאַציע דעם 19טן אַפּריל 1943.

אין וואַרשע זענען פֿאַרבליבן איבער הונדערט יידישע אַקטיאָרן — וואַרשעווער און פֿראָווינצער — נאָך דעם ווי א גרויסע צאָל האָט זיך באַוויזן צו ראָטעווען אויף דער סאָוועטישער זײַט. פֿאַרן אײַנשליסן די יידן אין געטאָ האָבן די אַקטיאָרן געמוזט לעבן אין דער גרעסטער נויט, פון קצבה, אויף נעבעכדיקע „זופּן" פון געזעלשאַפטלעכע קיכן, ענלעך ווי צענדליקער טויזנטער יידישע אינטעליגענטן, אַרבעטער, בעל־מלאכות. אין דער זעלבער צײַט האָבן זיך געפונען גרופּעס אויפגעקומענע גבירים, שמוגלער, ספּע־קולאַנטן און אפילו — משרתים פון היטלעריסטישן אָקופּאַנט, וואָס האָבן געלעבט אין ווילטיק און אין לוקסוס. טראָץ דעם אויס־נאַם־צושטאַנד. אין דער סכנה וואָס איז געהאַנגען איבער די יידישע קעפּ האָט מען געפֿראָווען סעודות, געהוליעט ביזן טאָג אַרײַן, גע־פֿראָווען אָרגיעס, שכרות און אויסגעלאַסנקייט.

אין רינגעלבלום־אַרכיוו אין וואַרשעווער יידישן היסטאָרישן אינ־סטיטוט, געפינט זיך דער כתב־יד פון יאָנאַס טורקאָוו (דער אייני־ציקער, מיט זײַן פּרוי דינאַ בלומענפעלד, וואָס זענען לעבן־גע־בליבן פון דער יידישער אַקטיאָרן־משפּחה אין וואַרשעווער געטאָ) מיטן כאַראַקטעריסטישן נאָמען „וואַרשע ווײַלט זיך"... האָבן מיר דאָרט א געוני בילד פון דעם יידישן טעאַטער אין וואַרשע אונטער דער היטלעריסטישער אָקופּאַציע און דאָן — אין געטאָ. א טרויעריק בילד, א מוראדיק בילד — פון אומגעהײַערע געפֿאַלנקייט און דע־מאָראַליזאַציע פון דער יידישער בורזשואַזיע. די געפֿאַלנקייט האָט זיך אויך אָפּגעשפּיגלט אויף די יידישע אַקטיאָרן, וועלכע זענען געצוואונגען געווארן צו דינען דער דאָזיקער בורזשואַזיע. מיר האָבן אבער אויך באַוויזן וועגן דער שטרעבונג פון א טייל יידישע אק־טיאָרן צו עפֿעס העכערס און די ערשטע פֿרוון צו דערגרייכן עס — אפילו אין די מוראדיקע געטאָ־באַדינגונגען.

יידישע אַקטיאָרן זענען געווארן טעטיק נאָך פֿאַרן אײַנשליסן אין געטאָ. עס האָט זיך אָנגעהויבן פון אויפטריטן אין פֿריוואַטע שטיבער פון גבירים, וווּ עס פלעגן כמעט יעדן טאָג געפֿראָווען ווערן שימחות, ווײַזט אוים מיטן געדאַנק אַרײַנצוכאַפּן דעם הײַנטיקן טאָג, ווײַל מאָרגן קאָן שוין זײַן צו שפּעט. אויף אזא שימחה איז אמאָל אויפגעטראָטן דער פּאָפּולערער קאָמיקער שימחה פּאָסטעל און אזוי נושא חן געווען בײַ דער שכורער חברותא, אז מען האָט אים אָנגעהויבן „צו רײַסן פון די הענט". האָבן זיך אַנדערע אק־טיאָרן פֿאַרקוקט דערויף און ס'איז אַוועק א סדרה אויפטריטן אויף שימחות אין פֿריוואַטע שטיבער. דער דערפֿאָלג פון אזעלכע אויפ־טריטן האָט באַוויזן די דײַטשע אייגנטימערין פון קאָפּע „גערט־נער" אויף טלאָמאַצקע 13 (וווּ עס איז געווען א מאָל דער לאָקאַל פון יידישן ליטעראַטן־פֿאַראיין), מאַגדא פּאָגט, צו אַרגאַניזירן אַר־טיסטן־אויפטריטן אין קאָפּע. געווען איז עס אין מײַ 1940 און אָנ־געהויבן זיך מיט די פּראָדוקציעס פון דעם זעלבן פּאָסטעל און דעם באַקאַנטן זינגער דוויד זײַדערמאַן. און כאָטש דאָס באַזוכן א קאָפּע איז געווען פֿאַרבונדן מיט סכנות נפשות (נישט־זעלטן פלעגן צו־



דוויד בירובוים

שער אָפּערעטע און י. קינעלסקי, פון דער יידיש־פּויליישער עסטרא־דע. אויף פּאָנסקא האָט זיך געעפנט אַן ענלעכער לאָקאַל „באַן־אָפּעטי" (סטאַ מאָקאָבריישע ברכה פאר יידן אונטער דער היטלע־ריסטישער הערשאַפט!), וווּ ס'איז אויפגעטרעטן אוריזיק סאָמבערג, וועלכן מיר האָבן שוין אַזוי פיל דערמאָנט, רעגינע צוקער — די פּאָ־פּולערע סוברעטין פון דער שונד־אָפּערעטע. אין אַנדערע לאָקאַלן — אידא ערוועסט, חנה לערנער, — אַקטיאָרן, אַקטריסעס, יידישע און פּויליש. עס האָבן זיך אָנגעהויבן צו מאַכן אזעלכע לאָקאַלן, ווי שוואַמען נאָך א רעגן. זייער עולם איז בעיקר באַשטאַנען פון יונג־ווארג, שמוגלערס, מענטשן, וועלכע האָבן יעדן טאָג געשטעלט זייער לעבן אויף דער קאָרט און דערפֿאַר געוואָלט אויף דער שנעל הנאה־האָבן פון די גרויסע געלטער, וואָס זיי האָבן פֿאַרדינט.

נאָר אויך די איבעריקע יידן, פֿשוטע יידישע פּאָלקסמענטשן, וואָס האָבן טאָקע געלעבט אין גרעסטן הונגער און נויט — האָבן געלעכצט נאָך טעאַטער־פֿאַרווײַלונג. יידיש טעאַטער איז פֿאַר א וואַרשעווער יידישן פּאָלקסמענטש געווען, ווי ברויט. און כאָטש ברויט איז געווען זייער קאַרג, האָט ער פון דעסט ווענן געזוכט טע־אַטער אויך. עס האָבן זיך א מער־געטאָן אין פֿאַרשידענע שטאָלן, חורבות, גרויסע ביידעמער טעאַטער־פֿאַראַנשטאַלטונגען, אַרגאַני־זירט דורך „אַרטיקע כוחות", געווענען מיטגלידער פון פֿאַרשידענע דראַמאַטישע קרײַזן, מיט וועלכע וואַרשע איז אזוי רײַך געווען אין צווישן מלחמה־פֿעריאָד. דאָס זענען געווען די טעאַטער־שפּײַזער פון

דער יידישער ארעמקייט. די שפּיזן האָט נאָך אפט מאל געהאט דעם טעם און דערנערונגס־זאפטן פּאַרן גייסט, ווי די היטלעריסטישע פּראָדוקטן, וואָס זענען צוגעטיילט געווארן פּאַרן גוף פון די יידן. ערגסטע שונד אין דעי גרעסטער צאל פאלן. און סערווירט — נישט כעסער.

און וויַיל דער דראַנג נאָך טעאַטער איז אזוי גרוים געווען בייַם מאַסנמענטש, זענען די „פּאַרשטעלונגען" פּאַרוואַנדלט געווארן אין א קוואל פון פּרנסה פאַר הפקר־יונגען, אומפּאַראַנטוואָרטלעכע עלע־מענטן, וואָס האָבן פּאַרמיסטיקט דאָס יידישע טעאַטער.

אפשר האָט דאָס באַווּוינט די יידישע „אַלייניהילף", — בייַ דער מיטאַרבעט פון די בעסערע, פּראָגרעסיווע הויז־קאָמיטעטן — א צענטראַלע אימפּרעסע־קאָמיסיע, וועלכע האָט איבערגענומען דאָס אַרגאַניזירן יידישע אקטיאָרן און אַנדערע קינסטלער — אן ערך 250 מאן — אַרגאַניזירן די אימפּרעסעס אויף א העכערער מדרגה, צוגעבן זיי א געזעלשאפטלעכן כאַראקטער, א קולטור־אַטמאָספער און די הכנסות פּאַרוואַנדלען אויף הילפסאַרבעט פאר קינדער, פאר די נויטבאַדערפטיקטע בייַ די הויז־קאָמיטעטן אא"ו.

אין אזא צושטאַנד פון יידישן טעאַטער־לעבן האָט באַגעגנט וואַרשע דאָס אייַנפירן די געטא־גזירה, וואָס האָט פּאַרמאַכט א האַלבן מיליאָן יידן אונטער די מויערן און שטעכדראָט פון ענגן, חושכדיקן „יידן־פּערטל", ווי א פּאַסטקע אויף בעסער אדורכצופירן די היטלעריסטישע אויסראָטונג.

7.

אָבער דערווייַל האָבן יידן ווי עס איז געלעבט. און שוין אין דעצעמבער 1940, א חודש נאָכן פּאַרמאַכן די יידן אין געטא, האָט זיך אין וואַרשע געפּפּנט דאָס ערשטע יידישע טעאַטער. א טעאַטער אין ענגן זין פון וואָרט, נישט קיין אויפּטריטן בייַ טישלעך אין פּריוואַטע שטיבער און קאַפּענען.

אין דער צוריק אויפּגעבויטער בודע אויף דזשיעלנע־גאַס (דעם אמאָליקן „סקאַלא"־טעאַטער) האָבן מאיר ווינדער און שימחה ריי־בא — צוויי פּאַרמלחמהדיקע אימפּרעסאַרן — געפּפּנט דאָס טעאַטער „עלדאָראַדא" (א גן־עדן אין געטא . . .) מיט א רעווי „אין רעדל". לכתחילה האָט די רעווי געזאָלט היסן, „זע, וווּ דו גייסט", נאָר דעם נאָמען האָט די צענזור נישט דורכגעלאָזט. א סימן, אז זי האָט גוט אַרייַנגעקוקט אין דער טעאַטער־שיסל.

דערבייַ מוז מען זיך קלאָר מאַכן, אז אויב עס איז געפּפּנט ג־ווארן א יידיש טעאַטער אין געטא — מיט אפּישן, א קאַנצעסיע — האָט עס נעמוזט זיין א דאַנק שתדלנות בייַם היטלעריסטישן אָקו־פּאַנט מצד מענטשן, וואָס זענען געווען אין נאַענטע באַציִונגען מיט געוויסע אָקופּאַנטישע אינסטיטוציעס. דאָס איז אָבער נישט שייַך דער אָקטיאָרן־גרופּע, וואָס האָט געשפּילט אין טעאַטער אונ־טער דער קינסטלערישער אָנפּירונג פון אייַזיק סאַמבערג, רעזשי־שלמה קוטנער, אין באַשטאַנד: אסתר נאָלדענבערג, יוכבד זילבערג, מאָקס ברין, אברהם קורץ, זשאק לעווי, עווא שטאָקפעדער, שימחה ראָזען, שלמה קאַן, דוויד בירנבוים, משה גאַרבאַזש א"א. צו זיי איז אָבער יא שייַך דער קינסטלערישער ניוואָ פון טעאַטער, וואָס האָט וויַיט נישט באַפרידיקט.

אין זיין פריער־דערמאָנטער ארבעט פון רינגעלבלום־ארכיוו שרייבט יאָנאַס טורקאָוו: „מיט גרוים אינטערעס איז מען געקומען צו דער פּייַערלעכער פרעמיערע פון ערשטן יידישן טעאַטער אין גע־טא. לייַדער איז אונדזער אנטוישונג געווּאקסן פון איין נומער צום צווייטן. אָן אחריות, אָן שום פּאַראַנטוואָרטלעכקייט פאר דער ערנסטקייט פון דער צייט, אין וועלכער יידיש טעאַטער איז באַרופן, הגם מיט א צוים אויפן מויל, צו זאָגן זיין וואָגיק וואָרט, האָט מען צוגענרייט א פּראָגראַם וואָס איז באַשטאַנען פון פּאַרעלטערטע — בעסער געזאָגט, פון פּאַרשימלטע איינאַקטער־סקעטשן, נאָר אַנדערש געשלייַערט. מען איז פּשוט רויט געווארן פאר בושה, זיצנדיק אין טעאַטער און צוהערנדיק די געשמאַקלאָזע וויצן און צוקוקנדיק זיך, ווי אונדזערע גוטע יידישע אקטיאָרן מאכן חוזק פון זיך און פון אונדז".

וויַיטער איז געגאַנגען נאָך ערגער. דאָס טעאַטער האָט אַנגע־הויבן צו שפּילן גאַנצע פּיעסן פונעם מין „רבקהלע דעם רבינס", „ציפּקע פון נאַוואָלִיפּקע", „אונדזער רביניו", „דער וועג קיין בוע־נאָס־אַיירעס" און ענלעכע. גיך זענען צוועק פון טעאַטער אזעלכע אקטיאָרן ווי א סאַמבערג, קוטנער, אסתר נאָלדנבערג און זשאק לעווי. אויף זייער אָרט זענען אַרייַן: רעגינע צוקער, דוויד זיידערמאַן, חנה לערנער, שימחה פּאַסטעל. מיט אזא פּאַרדאַרבענער טעאַטער־שפּיז האָט דאָס „עלדאָראַדא" געקאַרמעט די געטא־יידן ביז קורץ פאר זיין ליקווידאַציע. וויַיל ערשט אין מיי 1942 פּירט דאָרט אויף דער באַגאַבטער יונגער רעזשיסער מאָקס וויסקינד — וואָס האָט אין די יאָרן 1939—1941 געארבעט אין ביאַליסטאָקער און אין ווילנער יידישע מלוכה טעאַטערס און אין ווילנער געטא־טעאַטער — לעצטע קאָבריניס „דראַפּסיונג". די פּאַרשטעלונג איז געווען א קולטורעלע, קינסטלעריש געשטאַנען אויף א לייַטישער מדרגה און עס האָט זיך באַזונדערס אין איר אויסגעצייכנט דער יונגער האַררי זיידערמאַן (א זון פון די אקטיאָרן זיידערמאַן־לערנער) אין דער ראָלע פון „יאנקל בוילע". די פּאַרשטעלונג האָט געקאַנט ווערן אן אנהייב



שימחה ראָזען

פון קינסטלערישן אויפשטייג פון „עלדאָראַדא". דאָס איז אָבער אי־בערגעריסן געווארן צוזאַמען מיטן אָנהייב פון דער ליקווידאַציע פון וואַרשעווער געטא — די גרויסע אקציע, וואָס האָט זיך אָנגעהויבן דעם 22טן יולי 1942.

„עלדאָראַדא" איז נישט געווען דאָס איינציקע טעאַטער אין געטא. אחוץ א ריי פּוילישע טעאַטערס, וווּ עס האָבן געשפּילט גע־וועזענע אקטיאָרן פון אָנגעזעענע פּוילישע טעאַטערס, אקטיאָרן מיט א יידישן פּנים אין זייער אָפּשטאַמונג — אזעלכע טעאַטערס האָבן

זיך געשאפן אייניקע — איז אויך אינגיכן צוגעקומען דער „נײַ־אזאזע" אויף נאוואָליפּקע 72, אַ הויז, וואָס איז געווען דירעקט בײַ דער גרענעץ פון געטא. געשאפן איז עס געווארן דורכן איבער־בויען אַ געוועזן מיסיאָנעריש געבעטהויז, פינאַנצירט געווארן איז דער איבערבוי פון טעאַטער און זײַן אָנפירונג דורך... שמולעלע, וואָס האָבן אין טעאַטער געזען אַ באַקוועמע טראַנזיטבאַזע פאַר זייערע טראַנספּארטן. „נײַ־אזאזע" איז אָנגעפירט געווארן דורכן אַקטיאָר חיים סאַנדלער אוּן געשפּילט האָבן דאָרט: חנה לעווין, ראָזא גאזעל, ראָזא סאַנדלער, דוויד האַמבורגער, י. באַלבירסקי, יעקב ווײַנבערג, יוסף נײַווירט, ראָזא הילסבערג און אַ רײַ פּרישע נעמען, נישט פּראָפעסיאָנעלע יידישע אַקטיאָרן. אויך דאָס טעאַטער האָט אָנגעהויבן מיט אַ רעווי „די יידישע קאַפּעליע" און אַריבער־געגאַנגען צו גאַנצע פּיעסן, וואָס האָבן מיט זייער קולטור און קינסטלערישן ניווא נישט אויסגעשטיגן דעם „עלדאָראַדא". סײַדן — מיטן גלאַנץ פון קאָסטיומען און אויסשטאַטונג, וואָס איז געווען רײַך און געשמאַקלאָז. שפּעטער איז אין דעם טעאַטער צוגעקומען סאַמבערג, וועלכער האָט געשפּילט „דאָס גרויסע געווינען", „גאָט פון נקמה", „דבוק", אפילו דעם „קארגן", אלס פּיעסע פון אַ יידישן מחבר (ווײַל ווערק פון נישט־יידישע מחברים האָט מען אין גענאַ נישט געטאָרט שפּילן), אָבער אויך ער האָט נישט באַוויזן שטאַרק צו הייבן דאָס טעאַטער. די סיבות? אויף דעם וועלן מיר זיך נאָך שפּעטער אָפּשטעלן.

גיך האָט זיך געשאפן אַ דריט טעאַטער אין „מעלאָדי־פּאַלאַס" אויף רימאַרסקע, וווּ עס זענען איבערגענאַנגען פון „עלדאָראַדא" דוויד זײַדערמאַן, חנה לערנער, שימחה פּאַסטעל מיט אַנדערע גוטע אַקטיאָרן און פּריש־אויפגעקומענע געטא־אַקטיאָרן. און ווידער: „אַ יידישע חתונה", „שכנא, וווּ לויפֿסטו?" אא"וו.

ערשט קורץ פאַר דער גרויסער ליקווידאַציע־אַקציע האָבן זיך אָנגעהויבן אין זאַל פון דער יודאַיסטישער ביבליאָטעק אויף טלאָמאַצקע 5 (וווּ עס געפינט זיך הײַנט דער יידישער היסטאָרישער אינסטיטוט און וווּ עס איז דאָן געווען די „געזעלשאַפטלעכע אַלײַנהילף") די אויפטריטן פון דיאַנא בלומענפעלד און יאָנאַס טורקאָוו אין דער קאָמעדיע „פרוידס טאַריע פון חלומות", וואָס איז געווען פאַרטראַכט אלס אָנהייב פון אַן ערנסטער קינסטלערישער טעאַטער־אינסטיטוציע אין וואַרשעווער געטא. דער פּרוּוו איז אָבער, צוזאַמען מיט אַלע פּריער־אויסגערעכנטע טעאַטערס, אָפּגעווישט געווארן דורך דער יולי־אַקציע, וואָס איז געווען אַן אָנהויב פון דער מאַסן־האַפּטער ליקווידאַציע פון וואַרשעווער געטא.

עס האָט זיך אויך בײַם „צענטאַם" אָנטוויקלט אַן אינטערעסאַנטע טעאַטער־אַרבעט פאַר קינדער, אויסגעפירט דורך אַ בריגאַדע אין באַשטאַנד פון אײַנציק סאַמבערג, חנה בראָז און אברהם קורץ.



חנה בראָז

בײַם יתומים־הויז פון יאָנוש קאָרטשאַק איז טעטיק געווען אַ מאַריאָנעטן־טעאַטער אויך פאַר יידישע קינדער פון דרויסן. עס זענען פאָרגעקומען פאַראַנטשטאַלטונגען פון די פאָלקסכאָרן אונטער דער אָנפירונג פון י. גלאַדשטיין און י. פּיַווישים, אויפטריטן פון יידישן סימפאָניש אָרקעסטער אונטער דער אָנפירונג פון שמעון פּולמאַן, מ. נײַטײַך און א. פורמאַנסקי, קאָנצערטן פון יידישן וואָרט, לידּ און מוזיק, אויפטריטן פון די פאַרשידענע בריגאַדעס בײַ די יידישע הויז־קאָמיטעטן, פון אַמאַטאָרן־קרײַזן. טאָ וווּ־זשע לויגט די סיבה פון דער אָפּגעשטאַנענקייט פון דעם „לעגיטימען" יידישן טעאַטער אין געטא, אַ טעאַטער, וואָס איז אזוי רײַך געווען מיט אַקטיאָרישע טאַלאַנטן אוּן פאַכמענישע מענלעכקייטן? וווּ לויגט דער סוד פון זײַן קינסטלערישן בארג־אראפ? אויף דעם איז כדאי זיך באַזונדער אָפּצושטעלן.

8.

מיר ווידמען ספּעציעל אַזויפיל פּלאַץ דעם טעאַטער אין געטא, כאָטש זײַן צײַטדויער שטייט נישט אין קיין שום פּראָפּאָרץ צו די איבעריקע אָפּשניטן אין דער געשיכטע פון יידישן טעאַטער אין וואַרשע, מיט וועלכער מיר האָבן זיך באַמיט דאָ צו באַקענען אין אַלגעמיינע שטריכן. מיר טוען עס דערפאַר, ווײַל די אייגנטימלעכ־קייטן פון די מאַקאַברישע באַדינגונגען, אין וועלכע עס איז אויס־געקומען צו ווירקן דעם יידישן טעאַטער אין געטא, איז אַן אומפּאַר־גלײַכלעכע און די באַדינגונגען זענען אייניציק אין זייער מין, קאָ־נען זיך שוין מער נישט איבערחזרן.

דער סאָציאַלער אָפּשטאַם פון יידישן טעאַטער איז פון זײַנע ערשטע טעג אָן געווען אַ פּאָלקישער, אָבער אָפּט מאָל — אַ לומפּן־פּראָלעטאַרישער.

אין געטא איז פּאַרגעקומען אַ ראַשיקע עקאָנאָמישע איבער־גרופּירונג. פּולשטענדיקער אונטערגאַנג פון גרויסע טיילן פון דער יידישער אַרבעטערשאַפט און פון די האַנטווערקער, פּויפּעריזאַציע פון דער מערהייט אזוי גערופענע באַלעבאַטישע יידן — פון מיטל־ און קלײַנבירגערטום. אויף דעם פּאָן — די שאָפונג פון אַ נײַעם שיכט: אַ לומפּן־בורזשואָזיע און קלײַנבירגערטום, דעמאָראַליזירטע אינטעליגענץ און פון לומפּן־פּראָלעטאַריאַט, אונטערוועלטניקעם, אויסוווּרפן פון דער יידישער באַפעלקערונג. די בורזשואָזיע און די בורזשואָזע אינטעליגענץ האָבן זיך קאָנצענטרירט אַרום דעם „יו־דענראַט" און געפירט זייערע שמוציקע עסקים מיטן היטלעריסטישן אויסראָטער, מיינענדיק אזוי אַרום צו ראַטעווען זייערע קלאַסן־פּאָ־זיציעס און דאָס נעבעכדיקע לעבן; די לומפּן־בורזשואָזיע האָט זיך קאָנצענטרירט אַרום באַרימטן „דרײַצנטל", דעם שאַנטאַזשיסטיש־קאָלאַבאָראַציאָניסטישן פּאַרזעענישׂ פון גאַנצווײַך, אַרום קאָן און העלער — גאַנצווײַכ־קאָנקורענטן, אַרום דער יידישער געטא־פּא־ליציי. דאָס איז געווען אַ שיכט, וואָס איז שנעל רײַך געווארן אויפן חשבון פון יידישע צרות און בלוט און האָט אויך אפּנים געפילט, אַז זײַן רײַכקייט איז נישט קיין דויערנדיקע און דעריבער געוואָלט מער אַרײַנכאַפּן פון לעבן מיט הוליאַנקעס, אַרגיעס, פּאַרווײַלונגען. דער שיכט האָט עס בעיקר גענאָסן פון די קאָפּעען, טעאַטערס — ער איז געווען דער פינאַנציעלער אָנשפּאָר פון די אינסטיטוציעס. די יידישע אַקטיאָרן האָבן ממילא — באַווּסטזיניק אָדער נישט — אויסגעפירט אַ באַדינונגס־פונקציע פאַר דער לומפּן־בורזשואָזיע. באַזונדערס לײַטזעליק איז צו זיי געווען נאַנצווײַך, וועלכער האָט זיך בכלל באַמיט אָנצוגיין אלס מעצענאַט פון ליטעראַטור און קונסט. (רינגעלבלום־נאָטיצן פון 1942.12.10). ס'איז באַקאַנט

דער פאַל פון דער אימפּאָזאַנטער בר־מצוה־פּעיערונג פון גאַנצוויכ זון אין טעאַטער „ניי־אַזאַזעל". אין די רינגעלבלום־נאַטיצן געפינען מיר אויך א פּאַרצייכענונג פון 1941.4.17:

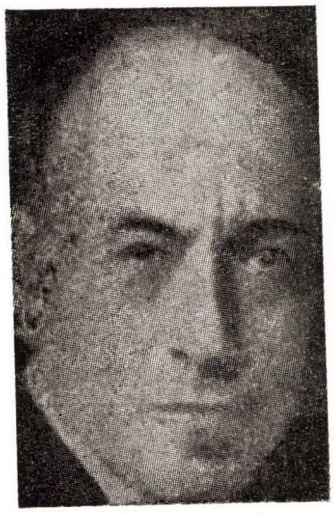
„די טעג האָט דאָ געווילט מערין. (1) מען האָט אים אויפגע־ נומען, ווי א מלך. אין טעאַטער האָבן אים די אַקטיאָרן באַגריסט"... דאָס איז א קלאַרע, יודענראַטלעריש ראָלע פון א גרויסן טייל פון יידישן טעאַטער — פון דעם שונד־טעאַטער, וואָס האָט זיך בא־ פעסטיקט אין אַלע עקסיסטירנדיקע טעאַטער־געביידעם אין געטא. די שונד איז געווען אן אויסדרוק פון די „קולטור"־באַדערפענישן פון יודענראַט און פון דער יידישער לומפּן־בורזשואַזיע. ס'האָט אויסגעפילט אירן ווינקל פון זייער הפקרדיקן פּאַרווילן זיך מיט טע־ אַטראַליזירטע פּאַרמען פון הפקרות.

אָבער אויך דער פּאַראַרעמטער ארבעטער און די פּראָלעטאַרי־ שע אינטעליגענץ, די פּראָגרעסיווע טיילן פון האַנטווערקערטום, קליינבירגערטום, האָבן געהאַט א באַדערפעניש נאָך טעאַטראַלער אויסלעבונג, וואָס איז ווי שוין פריער געזאָגט געווארן אן עלעמענ־ טאַרע באַדערפעניש פון וואַרשעווער יידן. נישט ווי א הפקרדיק טאַנצן אינער מתים און קברים — ווי ס'איז געווען מיט דער לומ־ פּן־בורזשואַזיע און יודענראַטניקעם — נאָר א נויטווענדיקייט מיט קינסטלעריש אינערלעבונגען און בילדער אָנצוזעטיקן די פּאַנ־ טאַזיע, ארויסרופן מוח־רעגונגען, וואָס האָבן אפשר פּאַרשטאַרקט דעם אויסדרוער בײַ די שוידערלעכע באַדינגונגען, געשטאַרקט דעם גלויבן אין מפלה פון היטלעריזם, אין נצחון פון ראָטן פּאַרבאַנד. און אפשר האָבן ערגעץ־וויא אין א נשמה־ווינקל, די דאָזיקע רעגונ־ גען געבוירן דעם גדאַנק וועגן דער נויטווענדיקייט פון א ווידער־ שטאַנד, וואָס האָט אין א שפּעטערדיקן פּעריאָד ארויסגערופן דעם היסטאָרישן אויפשטאַנד אין וואַרשעווער גטא.

פּאַר די טיילן פון דער גטא־באַפעלקערונג האָבן געדינט די פּאַרשטעלונגען בײַ די בעסערע, פּאַלקישע הויז־קאָמיטעטן — שוין אין זייער ארגאַניזירטער פּאָזע — די קאָנצערט־אויפּפּרעסעס פון דער „אַליינהילף", די קינדער־פּאַרשטעלונגען פון „צענטאָס", דער לעצטער פּעריאָד פון דער טעטיקייט פון „עלדאַראַ"־טעאַטער און דער טעאַטער־פּרוּוו אויף טלאָמאַצקע 5.

די צוויי שטראָמען פון יידישער טעאַטער־ארבעט אין וואַר־ שעווער גטא דריקן אויס — אין גראָבע שטריכן — דעם סאָציאַלן פּאַנאָדערטייליונג אין גטא: דער שונדישער איז אויסגעוואַקסן אויפן באָדן פון דער נייער גטא־אַריסטאָקראַטיע, פּאַלקס־פּאַררע־ טער, לומפּן־בורזשואַזיע, ווי א נאָך מער פּאַרקריפּלטער המשך פון דעם פּאַרמלחמהדיקן שונד־טעאַטער (קאָן אפשר האָבן זיין אַנאַלא־ גיע אין א מאָליקן טעאַטער פּאַר „טמאים" אין בוענאָס־אַירעס) — ער האָט אין אַלגעמיין געדינט די דאָזיקע דעגענערירטע שיכטן; די ערנסטע פּרוון זענען אויסגעוואַקסן אויפן באָדן פון דער גטא־ ארעמקייט — דער ארבעטער, פּאַלקסמענטש און פּאַלקס־נאַציע־ אינטעליגענט — און האָבן מיט זייער ארבעט אויסגעפירט די וויכ־ טיקע מיסיע פון באַדינען קולטורעל, גייסטיק קרעפטיקן די פּראָגרע־ סיווע שיכטן פון גטא.

אז א באַדערפעניש נאָך יידיש טעאַטער איז געווען אפילו אין אזעלכע שרעקלעכע באַדינגונגען, ווי אין גטא, דאַרף קיינעם נישט וווּנדערן. מיר האָבן אין באזיז מאַטעריאַלן, וואָס באַווייזן אז אפילו אין טויט־לאַגערן האָבן די קאַנדידאַטן אויף גאַז־קאַמערן ביזן לעצטן מאָמענט געקלאַמערט זיך אין טעאַטער־איבערלעבונגען. לויט עדות (געוועזענער לאַגערניק ה. העלמאַן פון לאָדזש) איז נאָך אין טויטנלאַגער מיידאַנעק אויזיק סאַמבערג אויפגעטרעטן מיט סצענקעם אוּן רעציטאַציעס פאר די ארעסטאַנטן אין בראָק. אין ארבעטסלאַגער ניוקירכען הינטער ווראָצלאַווּ האָט אין יאָר 1943



אייזיק סאַמבערג

געגעבן קאָנצערטן דער ליבהאָבער ש. מאיעווסקי פון לאָדזש (דער־ ציילט פון געוועזענעם לאַגערניק דרעקסלער פון בענדין). דערזעל־ בער מאיעווסקי זאָל נאָך אין 1945 יאָר האָבן ארגאַניזירט יידישע פּאַרשטעלונגען אין לאַגער גערליץ.

בײַ די וואַרשעווער יידן איז יידיש טעאַטער געווען א לעבנס־באַ־ דערפעניש אזוי לאַנג, ווי עס האָט נאָך אנגעהאַלטן בײַ זיי א גע־ וויסע אילוזיע פון א לעבן. אין גטא האָט עס אָבער נאָר בולט אנגענומען די פּאַרעם פון צוויי שטרעמונגען: א רעאַקציאָנער־יודן־ראַטלערישער און א פּראָגרעסיוו־פּאַלקישער.

ביידע שטרעמונגען זענען דערטרונקען געווארן אין ים פון בלוט, וואָס איז פּאַרגאָסן געווארן דורכן היטלעריסטישן אקופאַנט ביז דער ענדגילטיקער ליקווידאַציע פון וואַרשעווער גטא.

9.

צו האָבן מיר באשריבן דעם סוף פון דער געשיכטע פון יידישן טעאַטער אין וואַרשע? ניין! מיר האָבן זי דערווײַל דערפירט צו א געוויסן עטאַפּ. וועגן די סאָוועטישע ארמיי האָט צוזאַמען מיטן פוי־ לישן פּאַלקס־מיליטער באַפרײַט וואַרשע אין יאַנואַר 1945, האָבן נאָר טיאַנען פון אָפּטימיזם און אידעאַלאַגיש באַוואָפנטע מענטשן געקאָנט גלויבן, אז וואַרשע וועט נאָך אויפשטיין תחית־המתים. די אַנדערהאַלבן־מיליאָניקע „שטאָט פון טויזנט פּאַרבן" איז געלעגן אין חורבות, אײַנגעהילט אין רויך פון שריפות, מיט קוים צו גע־ פינען סימנים פון א מענטשלעך לעבן צווישן די חורבות, אין דער אונטערערד פון קעלערס און בונקערס. אָבער אזעלכע טיטאַנען פון אָפּטימיזם זענען געווען די פירער פון פּאַלקס־פוילן, וואָס האָבן באשלאָסן: וואַרשע מוז צוריק אויפגעבויט ווערן, אויפשטיין תחית־ המתים, ווערן די הויפּט־שטאָט פון נייעם פוילן!

מיט אן אויסערגעווויינלעכער ענערגיע האָט דאָס פוילישע פּאַלק

1) דער „יודענלטסטער" פון זאַגלעמביער גטאָס, גאַנצווייכס א שוואַגער.

אויפגענומען דעם רוף פון זײַן רעגירונג און אין עכט „וואַרשעווער טעמפּן" אָנגעהויבן צוריק אויפבויען זײַן באַליבטע הויפּטשטאָט.

יעדער טאָג האָט געברענגט אַן ענדערונג, יעדער טאָג האָט באַלעבט די שטאָט, אַלץ מער זי באַפעלקערט. און מיט דעם אַלגעמיינעם וווּקס פון דער שטאָט האָבן זיך אָנגעהויבן אויך צו באַווײַזן אירע תושבים זײַט הונדערטער יאָרן — די רעשטלעך פון די ירדן. געציילטע, וואָס האָבן דורך פאַנטאַסטישע באַהעלטענישן באַווײַזן איבערצוקומען די רדיפות, פאַרטיליקונג, חורבן און שרי־פות; צוריקקומענדיקע, וואָס האָבן זיך אויסבאַהאַלטן אין דער אומגענגט אויף דער אַרישער זײַט, אין בונקערס, אין וועלדער; גע־קומענע אַלס באַטיליקטע אין די קאַמפן פון באַפרײַערישן פּויליש פאָלקס־מיליטער; צוריקגעקומענע פון ראַטן פאַרבאַנד, וווּ זיי האָבן זיך געראַטעוועט בעת דער מלחמה.

שוין אין די ערשטע חדשים נאָך דער באַפרײַונג — אויפטריטן פון עטלעכע גערעטעוועטע יידישע קינסטלער פון וואַרשעווער געטאָ.

אָנהייב 1946 קומען צוריק פון ראַטן פאַרבאַנד די אַלטע יידישע אַקטיאָרן שימחה נאָטאָן און נאָך אייניקע (געקומענע פרי־וואָט, אָדער מיטן מיליטער); זיי פאַראייניקן זיך מיט גערעטעוועטע אין די לאָגערן און שטעלן שלום־עליכמס „דעם בלוטיקן שפּאָס". שפּילנדיק אויך אַפאָר פאַרשטעלונגען אין וואַרשע. אין יולי 1946 שטאַרבט דאָרט דער גלענצנדיקער כאַראַקטער־אַקטיאָר און טעאַטער־אָרגאַניזאַטאָר שימחה נאָטאָן, וועלכער געפינט זײַן אייביקע רו אויפן וואַרשעווער בית־עולם, נישט וויַט פון דעם גאַנץ־געבליבענעם קבר און מצבה פון אסתר־רחל קאַמינסקי.

וואַרשע וואָקסט מיט יעדן טאָג אַלץ מער אַרויס פון חורבות, עס וואָקסט די יידישע באַפעלקערונג און איר באַדערפענישׂ נאָך יידיש טעאַטער. קומען דערווײַל געציילטע רעווי־פאַרשטעלונגען פון לאָדזשער יידישן טעאַטער, קאָנצערט־אויפטריטן פון געסט און — צום פינפטן יאָרטאָג פון אויפשטאַנד אין וואַרשעווער געטאָ, פאַר די וואַרשעווער יידן און הונדערטער געסט, וואָס זענען געקו־מען פון דער וועלט צו דעם אָפּדערקן דעם דערנקמאָ פון יידישער גבורה — שפּילט דאָס „נידערשלעזישע יידישע טעאַטער" אינעם ריזיקן טעאַטרזאָל פון זיכערהייטס־מיניסטעריום צוויי זײַנע פאַר־שטעלונגען: „די גרינע פעלדער" פון פּרץ הירשביין און גאַרדינס „מירעלע אפרת" מיט אידא קאַמינסקא. זײַט דאַן קומען שוין ספּא־ראַדיש מיט זייערע פאַרשטעלונגען קיין וואַרשע דאָס לאָדזשער און נידערשלעזישע יידישע טעאַטער.

פון מערץ 1949 ווערט אין וואַרשע, אויף פּראָגע, נעבן די חורבות פון דער אַלטער שיל פון שמואל זבידקעווער, אין דעם צו־ריק אויפגעבויטן בנין פון דער א מאָליקער קהילה־שיל אויף יאָגע־לאָנסקע 28 — דערעפנט א קליינער יידישער טעאַטער־בנין, וואָס ווערט דער אָפּטער גאַסטגעבער פון יידישן טעאַטער. דאָס טעאַטער, בעיקר — די בינע, — איז צוגעפּאַסט געוואָרן פאַר די באַשיי־דענע באַדערפענישן פון דעם דאָן קנאַפּצאָליקן יידישן וואַרשע, איז אָבער גיך געוואָרן צו קליין פאַר דעם אויסגעוואַקסענעם יידישן מלוכה־טעאַטער, וואָס איז אויפגעקומען סוף 1949 אַלס רעזולטאַט פון דער פאַראייניקונג פון לאָדזשער מיטן נידערשלעזישן יידישן טעאַטער. צו קליין אויך פאַר דער כסדר־וואַקסנדיקער יידישער באַפעלקערונג אין וואַרשע.

דינט שוין דאָס יידישע טעאַטער אויף יאָגעלאָנסקע 28 נאָר פאַר קליינע, קאַמעראַלע אויפפירונגען פון יידישן מלוכה־טעאַטער און פאַר די פאַרנעמפּולע אויפפירונגען זענען נייטיק גרויסע טעא־טערס מיט גרויסע בינעס. קומט אויס צו שפּילן אין פאַרשידענע טעאַטער־זאָלן אין וואַרשע: „דאָס טעאַטער פון פּוילישן מיליטער" אויף קרולעווסקע 5, „פּאַוושעכני" אויף פּראָגע, „טעאַטער פון נײַעם וואַרשע", מאַרשאַלקאָווסקע 8, „אטענעום", אויף יאַראַטשע און אפילו אין נאַציאָנאַלן טעאַטער, אין „טעאַטער נאַראָדאָווי" אויפן טעאַטערפּלאַץ, אין וועלכן עס זענען געשפּילט געוואָרן אייניקע גרויסע אויפפירונגען פון יידישן מלוכה־טעאַטער: א. פּאָפּאָוס „פּאַמיליע" (וועגן די יונגט־יאָרן פון וול'. לענין), די פּרץ־אויפפי־רונג „א מאָל איז געווען", בינעם העלערס „א שטוב אין נעטא".

אין דורכשניט שפּילט שוין איצט דאָס יידישע מלוכה־טעא־טער צו פיר פאַרשטעלונגען א חודש אין וואַרשע און די צאָל פון זײַנע שטענדיקע באזוכער וואָקסט באַדײַטנדיק מיט יעדן יאָר. א „נאָלדפאַדען־חלום" איז שוין געשפּילט געוואָרן אין וואַרשע אי־בער צוואַנציק מאָל, וועלנדיק באַוונדערט דורך א זעקס טויזנט צושויער; „מאיר עזאַפּאָוויטש" האָט אין זיבן מאָל שפּילן פאַר־זאַמלט פיר טויזנט צושויער און וועט נאָך א סך מאָל געשפּילט ווערן אין וואַרשע, פונקט ווי א ריי אַנדערע פיעסעס.

דער אינטערעס צום יידישן מלוכה־טעאַטער אין וואַרשע איז אַזוי גרויס, אז עס שטראָמען אויף זײַנע פאַרשטעלונגען גרויסע גרופּעס פון פּוילישע אַרבעטער־קרײַזן, פון די ליטעראַטור־ און קונסט־קרײַזן, פון דער פּוילישער אינטעליגענץ. אין אַנדערע אויס־מעסטן, אַנדערע באַדינגונגען, פאַדערונגען און קולטור־ניוואָ, — חזרט זיך איבער אַן ענלעכע דערשײַנונג, ווי מיט איבער הונדערט יאָר צוריק, בײַם וויגעלע פון יידישן טעאַטער. אויך דאָרט זענען זיך צונויפגעקומען אויף די פאַרשטעלונגען זײַנע יידישע און פּוי־לישע פאָלקס־מענטשן פון וואַרשע, בשותפות הנאה־געהאָט פון דעם באַליבטן קינד פון דער יידישער פאָלקס־קולטור — פון יידישן טע־אַטער.

וואַרשע וואָקסט כסדר מיט אירע „וואַרשעווער טעמפּן". עס קומען צו נײַע וווינקוואַרטאַלן, עס פאַרשווינדן די חורבות, עס וואָקסן נײַע גאַסן, נײַע זוניקע בנינים, מיט דעם מאָנומענטאַל קול־טור־פאַלאַץ אויפן נאָמען פון י. סטאַלין (א מתנה פון דער סאָוע־טישער רעגירונג פאַר דעם זיך ווידערבויענדיקן וואַרשע), וועלכן מען זעט שוין אין זײַן פולער פּראַכט אין צענטער פון דער שטאָט און זײַן סילועט — אין קרײַז פון פופציק קילאָמעטער אַרום וואַרשע.

עס וואָקסט אויך די באַדערפענישׂ נאָך יידיש טעאַטער אין וואַרשע, עס וואָקסן די רייען נאָך בילעטן, וועלן דאָס יידישע מלוכה־טעאַטער קומט שפּילן קיין וואַרשע.

און ס'איז נישט אויסגעשלאָסן, אז אין א פאַר יאָר אַרום, וועלן די שטאָט וועט זײַן פולשטענדיק צוריקגעבויט, וועלן זי וועט נאָרמאַל אָנהייבן צו לעבן מיטן לעבן פון אַן אַנדערהאַלבן — אָדער צוויי־מיליאָניקן שעפּערישן מענטשלעכן קיבוץ, וועט דאָס יידישע טעא־טער צוריק געפינען זײַן שטענדיקע היים אויפן אָרט, וווּ עס איז געשטאַנען זײַן וויגעלע, אין —

„וואַרשע, די שטאָט פון טויזנט פאַרבן".

וואַרשע, נאָוועמבער 1953

י. סטוטשעווסקי (תל־אביב)

די מוזיק און דאָס מוזיקאַלישע לעבן אין וואַרשע

מוזיק שפּילט אין לעבן פון פעלקער א וויכטיקע ראָלע. בײַ קיין שום פֿאָלק קומט נישט פֿאַר קיין פֿײַערונג, חתונה, אָדער יום־טוב, און אפילו נישט דאָס אָפֿריכטן תפילות, אָן געזאַנג און טענץ. אויך בײַ יִידן איז מוזיק א געטרײַע אָפּשפּיגלונג פון זייער לעבנס־אינהאַלט און פון זייערע טראַדיציעס אין משך פון זייער גאַנצער געפֿאַרפֿולער געשיכטע.

שוין אין די ביבלישע צײַטן האָט מוזיק אין רעליגיעזן און אויך אין נישט־רעליגיעזן לעבן פון יִידישן פֿאָלק פֿאַרנומען א וויכטיק אָרט. נאָך דעם ווי יִידן האָבן זיך צעשפּרייט אין א סך לענדער איז דאָס לייענען פֿאַרבונדן געווען מיט א געוויסן פֿאַרצייכנט מוזיקאַליש אויסזיען די ווערטער (א מין נאָטן־צייכן איבערן וואָרט, אָן אָפּצענטירונג, אָדער טראָפּ). אַזוי זענען אויך די ווייענדיקע מעלאָדיעס פון די קלאָגלידער (קינות), דאָס אויסזיען תהילים, דאָס התלהבותדיקע גאָט־דינען פון די חסידים מיט זייער זינגען און טאַנצן, וואָס ברענגט ערויס א גוואַלדיקן מוזיקאַליש־שעפּערישן כוח. צו דעם קומען צו די האַרצרײַסנדיקע יִידישע פֿאָלקסלידער, צווישן זיי די וויכטיקע אַרבעטסלידער געזונגען סײַ בײַ די יחידישע אַרבעטן, סײַ בײַ די בשותפותדיקע, און סײַ בײַ די הויזאַרבעטער. און צו דעם די פֿאַרכאָפּנדיקע מוזיק פון די כלי־זמרים, וואָס דאָס אַלײן איז א גענוגנדיקער באַווײַז אַז מוזיק, זינגען און טאַנצן איז בײַ יִידן פון די עלטסטע צײַטן גאָר א וויכטיקע לעבנסנויטוועניקייט. די גרעסטע לײַדן און די שרעקלעכסטע פײַן זענען נישט בכוח געווען צו דערשטיקן בײַ יִידן די באַדערפענישן צו א מוזיקאַליש אויסלעבן זיך און צו פֿאַרווײַלונגען.

די יִידיש־מוזיקאַלישע אַנטוויקלונג, פֿאַרבונדן מיט דער טראַדיציע, ציט זיך אין א נישט־איבערגעריסענער ליניע פון די עלטסטע צײַטן אָן. צו ערשט איז געווען רעליגיעזע און פֿאָלקסמוזיק, אין מיטל־עלטער זענען דערשינען פּורים־שפּילער, ס'איז אַרײַן אין געברויך חתונה־מוזיק און ס'האָבן זיך באַווײַזן וואַנדערנדיקע כלי־זמרים. דערנאָך קומען אויף די בדחנים ווי שלמה בילוא, דער שלמה השחקן, געשטאָרבן אין 1862 — א בדחן וואָס האָט נאָך פֿאַר דער גאָלדפֿאַדען־עפּאָכע און פֿאַר די בראָדער זינגער פֿאַרווײַלט די יִידן אין די שטעט און שטעטלעך מיט שפּילן יִידיש טעאַטער. ס'קומען אויף דורות כלי־זמרים, ס'פֿאַרגרעסערט זיך די צאָל פֿאָלק־זינגערס און ס'אַנטשטייט ענדלעך דאָס יִידישע טעאַטער, וואָס וואָלט זיכער דאָן אָן מוזיק און געזאַנג, נישט געהאָט קיין קיום. א סאָך לידער און קופּלעטן וואָס זענען אַרײַנגעדרונגען אין פֿאָלק זענען געשאַפֿן געוואָרן אויף די טעאַטער־ברעטער און פון דאָרט גע־וואָרן פֿאָפולאַריזירט.

אַזוי ארום איז געשיכטלעך גענוג דערקלערלעך דאָס אַנט־שטיין פון א פֿאָלקסמוזיק־גײַסט בײַ יִידן, פון אַן אייגענעם מוזיק־פֿאָלקלאָר. דאָס אויסלעבן זיך פון גאַנצע דורות אין אַן אייגענעם קולטורקרײַז, אין אַן אייגענער גײַסטיקייט און שפּראַך, האָט גורם געווען צו אַן אייגענעם פֿאָלקסטימלעכן מוזיק־אויסדרוק, ארויסגע־בראַכט אין אייגנאַרטיקע יִידישע מוזיק־שאַפונגען. דאָס באַציט זיך ספּעציעל צו די מזרח־יִידן, וועמעס ניגונים אוּן כאַראַקטעריסטישע ריטמיק זענען פון א פולשטענדיק אייגענער פֿאַרמירונג.

נישט בלויז דער געאָגראַפֿישער פאַקטאָר נאָר אויך די צוגעהע־ריקייט צו א געוויסער קולטור, באַשטימען דעם אויסדרוקס־אינהאַלט פון דער מוזיק בײַ יעדן פֿאָלק. ס'איז נישט קיין צופֿאַל וואָס די מזרח־יִידן, וועלכע האָבן געשאַפֿט זייער מוזיקאַלישע יניקה פון די „ביבלישע געזאַנגען", פון דער „כלי־זמרים־מוזיק" אוּן פון די פֿאָלקסלידער, האָבן געשאַפֿן אַן אייגענע „מוזיק־לאַנדשאַפֿט".

דער יִידישער לעבנסרוים אין מזרח־אײראָפּע האָט באַווירקט ארויסצובערעגען כאַראַקטעריסטישע פֿאַרמען פון אַן אייגנאַרטי־קער, לעבעדיק־פֿולסירנדיקער אוּן אויסערגעווײַנלעך שעפּערישער מוזיק.

די כלי־זמר משפּחות, טיף אײַנגעגלידערט אין יִידישן פֿאָלק־לעבן אין אַלע לענדער וווּ יִידן האָבן זיך געפונען, האָבן געשאַפֿן אַן אייגענע געמיינשאַפֿט, וואָס, שטיצנדיק זיך אויף די אייגענע כוחות, האָבן זיי באַווירקט ארויסצובערעגען גאַנצע דורות כלי־זמרים אוּן אויסגעהאַלטן זיי ביזן 19טן יאָרהונדערט, וועו א טייל פון זיי האָט שוין דערגרייכט די קאָנסערוואַטאָריעס אוּן אַלס אויסגעבילדעטע מוזיק־ווירטואָזן האָבן זיי זיך אָפּגעטיילט פון דער געמיינ־שאַפֿט אוּן געשאַפֿן אַן אייגענע יִידישע ווירטואָזן־עליטע. דאָס האָבן די כלי־זמרים זיך געזען געצוווּנגען צו פֿאַרזיכערן זייער אקטיוויטעט אַלס געמיינשאַפֿט. זייער מוזיק — אַן אינטוּיטיוו אוּן אויגנבליק־לעך אַן אימפּראָוויזירטע איז א צושטאַנד פון באַגײַסטערונג, אַן אָפּשפּיגלונג פון זייער צײַט אוּן סביבה, פון זייער מוזיקאַליש עמא־ציאָנעלער טרײַבקראַפֿט — שטאַמט אָפּ פון דעם אוראַלטן מוזיקא־לישן טרײַב־כוח. די מוזיק איז געווען זייער לײַדנשאַפֿט, די מעכ־טיקסטע ספּרונגשינע פון זייער כלי־זמרשער עקסטאַזע.

פֿאָלקסלידער. פונקט ווי די פֿאָלקסלידער פון אַנדערע פעלקער איז אויך דאָס פֿאָלקסלידער בײַ יִידן אַן אויסדרוק פון א גע־מיינזאַמען פּילן. א ליד פון א צופֿעליקן דיכטער אוּן מוזיקער, אָדער גאָר געשאַפֿן פון א פּשוטן מענטש, קען פֿאַרוואַנדלט ווערן אין א ריכטיק פֿאָלקסלידער אויב ס'באַווײַזט זיך אַרײַנצודרינגען אין די בריטע פֿאָלקסמאַסן. יִידישע לײַדן, עלנט אוּן צער, יִידישע בענק־שאַפֿטן, פֿאַרלאַנגען אוּן אויפגעפֿלאַקערטע האָפֿענונגען — דאָס

אַלץ קומט צום אויסדרוק אין פֿאָלקסליד, אַרויסגעבראַכט אין צאַרטע ריטמען און אין פֿשוטע מעלאָדיעס. דעריבער זענען די לידער פון די מזרח־יידישע דיכטערס און מוזיקערס אין פּולן זין פון וואַרט יידיש פֿאָלקס־פֿארמענגן.

חסידישע מוזיק. דער טיפער גלויבן פון די חסידים און זייער אומאָפּהענגלעכער צוטרוי צו אלץ וואָס גאָט טוט האָט בײַ זיי גע־שאפן א ספּעציפישע נייגונג אויסצודריקן זייער התלהבות דורך פריידיקע געזאַנגען — א מין מוזיקאַלישע מאניפעסטירונג וואָס האָט זיך בײַ זיי אַנטוויקלט און מיט דער צײַט זיך טיף אײַנגעוואָר־צלט. אַזוי איז אַנטשטאַנען דער ניגון וואָס האָט פֿארבונדן די גאַנ־צע חסידישע באַוועגונג. דער חסידישער ניגון ברענגט אַרויס די פֿארשידנארטיקייט פון יידישן גײַסט און איז א ווערטפולער דאָ־קומענט פון דער יידישער מוזיקאַלישער באַגאַבקייט און באַווײַזט אויך ווי שטאַרק ס'איז אַרײַנגעדרונגען בײַם יידישן פֿאָלק די באַ־דערפענישן נאָך מוזיק.

די גאַנצע וויטאַליטעט פון יידישן פֿאָלק קומט בולט צום אויס־דרוק אין דער מזרח־יידישער פֿאָלקסמוזיק. זי ברענגט ארויס א סך באַדייטנדיקע אייגנארטיקע עלעמענטן און נישט נאָר זי פֿארלייקנט נישט איר נאַציאָנאַלן כאַראַקטער נאָר זי הייבט זיך באַדייטנדיק ארויס פון צוויישן דער פֿאָלקסמוזיק פון אַנדערע פעלקער. די צאָל־רײַכע פֿאָלקסלידער און פֿאָלקסטענץ, צוזאַמען מיט דער שטאַרק אײַנפּאַלעריש־ער כלי־זמר מוזיק, שאפן אַן אומצעשטערלעכן מאַנו־מענט פון דער מזרח־יידישער מוזיק־קולטור.

יידישע מוזיק אין וואַרשע.

צוליבן מאַנגל אין היסטאָריש־דאָקומענטירטן־מאַטעריאַל איז געווען אוממעגלעך פעסטצושטעלן די פולשטענדיקע פֿרעציזקייט פון די דאַטעס וואָס זענען אַנגעגעבן אין דער אַרבעט. איך האָב זיך אָבער באַמיט ארויסצוברענגען דאָס וואָס איז יא פעסטגעשטעלט וועגן די יידיש־מוזיקאַלישע שאַפונגען אין וואַרשע און וועגן דער באַטייליקונג פון יידישע מוזיקער אין דעם פוילשן מוזיקאַלישן לעבן פון וואַרשע. לעבן די באַקאַנטע נעמען פון די וואַרשעווער יידישע מוזיק־שעפערס, וועגן וועלכע עס וועט ווייטער זיין די רייד, וויל מיר, אויך דערמאָנען מיט אַ געפיל פון יראת הכבוד אין דער ווערשטער רייַ די יעניקע וואָס האָבן אַזוי פיל בייגעטראָגן פאַר דער פאַרשפרייטונג פון יידישן לידּ און יידישער מוזיק, כאָטש זיי האָבן געאַרבעט אַנאָנים און זייערע נעמען זענען געבליבן אומבאַקאַנט.

אייגער פון די באַקאַנטסטע זאמלער און פּאָפולאַריזירער פון יידישן מזרח־איראָפּעישן פֿאָלקסליד איז געווען מנחם קיפּניס (גע־בוירן אין 1878 אין אושאָמיר, וואָלין, געשטאָרבן אין 1942 מיט א נאַטירלעכן טויט אין וואַרשעווער געטא) ווי א זון פון א חזן האָט מנחם שוין אלם יינגל א סך געזונגען. ער איז געפֿאָרן קיין זשיטא־מיר און בערדיטשעוו, געזונגען בײַ ניסן בעלזער און בײַ ראָזענערן, מיט וועלכן ער איז ארומגעפֿאָרן איבער גאנץ וואָלין, פּאָדאָליע, בע־סאַראַביע, ליטע און פוילן. זײַן מוזיק־שטודיום האָט ער דורכגע־מאכט אין דער וואַרשעווער קאָנסערוואַטאָריע און דערבײַ זיך אויך פֿריוואט געלערנט בײַ בענסמאַנען. אין יאָר 1902 טרעט קיפּניס אויף אלם טענאָר אין כאָר פון דער וואַרשעווער מלוכה־אָפּערע וווּ ער פֿארבלײַבט שוין כמעט 16 יאָר. גלײַכצײַטיק איז ער געווען לי־טעראַריש טעטיק אין די העברעישע צײַטונגען און צײַטשריפטן — אין „הצופה", „המליץ", „הײַנט", די „טעאַטער־וועלט" און „דער שטראָל". אין די „ראָמאַן־צײַטונג" האָט ער געהאט א שטענדיקע רובריק אונטערן נאָמען: „מוזיקאַלישער אלבום". אין יאָר 1913 הייבט קיפּניס אָן צו זאמלען יידישע פֿאָלקסלידער און כדי זיי צו פּאָפּולאַריזירן טרעט ער מיט זיי אויף אין א סך קאָנצערטן צוזאַ־מען מיט זײַן פרוי. אין 1918 גיט ער ארויס „60 יידישע פֿאָלקסלי־דער", אין 1925 — „80 יידישע פֿאָלקסלידער", א טייל פון זיי האָבן מיט פּיאָנאָ־באַגלייטונג באַארבעט מ. בענסמאַן, קאָלבאַס און אַשמירסקי. נאָך אין 1912 האָט קיפּניס פֿארעפֿנטלעכט די ביכלעך „בארימטע יידישע מוזיקערס" און „נישים ונפלאות". אין מאַנו־סקריפּט האָט ער איבערגעלאָזט זײַנע „יידישע כלי־זמר אין פוילן" און „פון פרימיטן פֿאָלקסליד ביז צו יידישער סימפֿאָנישער מוזיק". נאָך זײַן טויט איז דערשינען אין ארגענטינע א באַנד אויסגעווייל־טע לידער פון זײַנע זאמלונגען מיט א ביאָגראַפישן אַרײַנפיר. אין די 40 יאָר פון זײַן לעבן אין וואַרשע האָט מנחם קיפּניס זיך פול־שטענדיק צונויפגעוואָקסן מיטן דאָרטיקן יידישן לעבן און איז גע־וואָרן שטאַרק אָנגעזען ווי א זינגער און פּעליעטאָניסט.

זײַן פרוי זימרה זעליגפעלד איז געווען א מלמדת א טאַכטער, א געבוירענע אין וואַרשע, זי האָט געהאט א שיינע סאָפּראַנשטים און אונטער דער מוזיקאַלישער אָנפירונג פון קיפּניסן איז זי אויס־געוואָקסן אין א פּיינער אינטערפּרעטירערין פון יידישן פֿאָלקסליד. צום מערסטנס פלעגט זי אויפטרעטן צוזאַמען מיט איר מאָן, אויך דאָן וועט ביידע האָבן זיך געפונען אין געטא. קורץ נאָך קיפּניסעס טויט איז זי פֿארשלעפּט געוואָרן קיין טרעבלינקע.





זמרה זעליגפעלד — מ. קיפּניס

יהודה לייב כהן. (געבוירן 1881 אין ווילנא, געשטאָרבן 1937 אין ניו־יאָרק) איז געווען א פּאַרדינסטפולער און געוויסנהאפטער פּאָלקסאָריסט. צו זעקס יאָר איז ער אָנגעקומען קיין וואַרשע און א דאנק זיין אומדערמידלעכער ארבעט האָט ער באַוויזן צוויי־שן די יאָרן 1896 און 1901 צונויפצושטעלן א וויכטיקע זאַמלונג פון פּאָלקסלידער. דער יידישער מוזיקער רוסאָטא האָט פּאַרצייכנט די מעלאָדיעס פון די דאָזיקע פּאָלקסלידער און אין 1912 איז פון זיי דערשינען אין ניו־יאָרק 2 בענד „יידישע פּאָלקסלידער מיט מעלאָ־דיעס פון פּאָלקס־מויל" (צווייטע אויפלאָגע דערשינען אין 1920). כהן האָט אויך אָנגעשריבן א גרעסערע אָפהאַנדלונג „פּאָלקסגעזאַנג און פּאָלקסליד" (פּאַרעפנטלעכט אין „לאַנדאָו־בוך" פון יוווא. כהן האָט נאָך אין 1901 אויסגעוואַנדערט קיין לאָנדאָן און פון דאָרט קיין אמעריקע).

פון די עלטסטע צייטן האָט מען בעתן דאָוונען אין די שילן זיך באַנוצט מיט כאָרגעזאַנגען וואָס איז אָפט געווען אויסגעצייכנט. ווער דערמאָנט זיך דאָס נישט די פּרעכטיקע אלטשטימען מיטן פּאַר־כאָפּנדיקן סאָלאָ־געזאַנג פון די יונגע משוררימלעך? נישט זעלטן זע־נען די דיריגענטן פון די דאָזיקע כאָרן געווען געשולטע מוזיקערס וואָס האָבן געווּסט ווי אזוי צונויפצושטעלן כאָרן און ווי זיי אָנ־צופירן: אָפט האָבן זיי אפילו אליין געשריבן קאָמפּאָזיציעס און געווּסט ווי אזוי ארויסצובאַקומען גוט־קלינגנדיקע כאָראָלע געזאַנ־גען. גראָד האָבן זיך אין וואַרשע געפונען א גאַנצע ריי העכסט־באַ־גאַבטע יידישע כאָר־דיריגענטן, אמתע מוזיקאָלישע טאָלאַנטן.

אייגער פון די באַקאַנטסטע כאָר־דיריגענטן אין וואַרשע איז געווען דוויד אײַזנשטאָט (1890—1943) זינט 1921 איז ער דירי־גענט פון די וואַרשעווער קאָרשיל און זינט 1936 פירט ער אויך אָן מיטן שטודיום פון דער חזנות־אָפּטיילונג אין יידישן מוזיק־אינסטי־טוט „ווים". גלײַכצײַטיק איז ער אויך געווען דיריגענט פון פּאָלקס־כאָר פון דער „קולטור־ליגע" און פון כאָר פון די האַנדלס־אָנגע־שטעלטע. צוזאַמען מיט א. פּראָגערן האָט ער אָנגעהויבן ארויסצו־געבן דעם „אָלגעמיינעם מוזיק־לעקסיקאָן", וואָס איז געווען די ער־שטע יידישע מוזיק־ענציקלאָפּעדיע, לײַדער זענען דערפון בלויז דער־שינען אין 1935 די ערשטע צוויי העפטן. אײַזנשטאָט איז אויך גע־ווען א באַגאַבטער קאָמפּאָזיטאָר. בעת זיין לעבן איז גאָר נישט גע־דרוקט געוואָרן פון זיינע ווערק און שפּעטער זענען זיינע מאַנו־סקריפטן אומגעקומען מיט אים אין טרעבלינקע. אויף וויפל עם איז אונדז באַקאַנט האָט ער אָנגעשריבן מוזיק צו לייוויקס „גולם" און אַראַטאָריע לויט מאריא קאַנאָפניצקאָס ליד: „וועז דער מלך איז ארוים אין קריג" און א סך שאָפונגען פאַר כאָר און פּאָלקסלידער.

אײַזנשטאָט טאָכטער מאַרישא (1922—1943) האָט פון קליינערהייט אָן געשפּילט פּיאַנאָ און צו 18 יאָר איז זי שוין אויפ־געטרעטן אלס דערפּאָלגרײַכע זינגערין אין ישראל־לידער אויף הע־ברעיש און אין פּאָלקסלידער אויף יידיש. דערנאָך אין געטאָ איז זי בארימט געוואָרן אלס די „נאַכטיגאַל פון וואַרשעווער געטאָ". וועז זי פלעגט זינגען איז דער טעאַטער „פּאַמינא", וואָס האָט גע־האט 1000 פלעצער, אלע מאָל געווען פול. אויך זי איז אויף א טראַגישן אופן אומגעקומען. וועז מען האָט מאַרישאַן ארויסגעפירט פון געטאָ צוזאַמען מיט אירע עלטערן איז זי אין דעם טויטנמאַרש געווען איינע פון די לעצטע, אן „איבעריקע" און אויסער דער ריי. זי האָט דעריבער נישט געקענט מיטגיין און וואָלט געדאַרפט בלײַבן און אזוי ארום זיך ראַטעווען. אבער מאַריאַשא האָט נישט געוואָלט פאַרלאָזן די עלטערן און זי האָט א ווייַנענדיקע זיך געבעטן בײַ די דײַטשן אז מ'זאָל איר לאָזן מיטגיין. וועז מ'האָט זי ברוטאַל צוריק־געשטויסן און זי האָט זיך דאָך צוריקגעקערט, האָט א דײַטש פּאַר די אויגן פון די עלטערן זי דערשאָסן.

יצחק שלאָסבערג (1877—1930) האָט אָנגעהויבן ווי א דיריגענט פון א שילכאָר און איז דערנאָך אַריבער צום טעאַטער. י. שלאָסבערג איז געבוירן אין פּעטערבורג אָבער שוין גאַנץ יונג קומט ער אָן קיין וואַרשע, וווּ ער ווערט דיריגענט פון דער גרויסער שיל, שליסט זיך אָן אין „ישורון" און דערנאָך דיריגירט ער אויך און פּאַרשידענע יידישע טעאַטערס. ער פּאַסט צו מוזיק צו פּאַר־שידענע תפילות פון וועלכע אייניקע זענען שטאַרק באַרימט גע־וואָרן צוליב דעם וואָס האָט זיי געזונגען דער גרויסער חזן סי־ראָטא און וויל זיי זענען אויך אויסגעקריצט געוואָרן אויף גראַמא־פּאָן־פּלאַטן.

אויסער אין די שילן איז לכתחילה דאָס קולטיווירן כאָרגעזאַנג בײַ יידן געווען וויניק פּאַרשפּרייט. ערשט נאָכן ריזיקן דערפּאָלג פון די כאָר קאָנצערטן פון לאָדזשער געזאַנג־פאַראיין „הזמיר", וואָס איז אראָפּגעבראַכט געוואָרן קיין וואַרשע אויף עטלעכע אויפטריטן א דאנק די באַמוּנגען פון פּרצן און סאָקאָלאָווּן — ערשט דאָן איז אויך אין וואַרשע רײַף געוואָרן דער געדאַנק וועגן דער נויטוועניק־קייט צו קולטיווירן יידיש כאָרגעזאַנג. אזוי איז אין 1908, אנט־שטאַנען דער וואַרשעווער „הזמיר־כאָר", וואָס האָט שפּעטער גע־ציילט ביז 150 זינגער און זינגערינס. דער „הזמיר־כאָר", וואָס האָט זיך באַזונדער געווידמעט דעם יידישן פּאָלקסליד, איז געוואָרן דער מיטלפונקט פון יידישן מוזיק־לעבן אין וואַרשע און האָט א סך בײַגעטראָגן צו דער באַרײַכערונג און פאַרשפּרייטונג פון יידישן פּאָלקסליד.

דער ערשטער דיריגענט פון וואַרשעווער „הזמיר" איז געווען לעאָ ליאָוו (געבוירן אין 1878). שוין צו 15 יאָר דיריגירט ליאָוו דעם גרויסן כאָר אין דער ווילנער שטאָטישער שיל, אָבער זיין גע־זאַנג־שטודיום זעצט ער פּאָר. צו 21 יאָר פאַרענדיקט ער די וואָר־שעווער קאָנסערוואַטאָריע און דאָן הייבט זיך אָן זיין וואַנדערונג איבער פאַרשידענע שטעט. ערשט אין 1908 קערט ער זיך אום קיין וואַרשע וווּ ער נעמט איבער די אָנפירונג פון דעם גוט־דיסציפּלי־נירטן כאָר פון דער טלאָמאַצקער סינאַגאָגע. אויף דעם דאָזיקן פּאָסטן בלײַבט ער biז 1920. ליאָוו האָט באַארבעט אלטע מוזיק און אויך געשריבן א סך אייגענע קאָמפּאָזיציעס, מיט וואָס ער האָט א סך באַרײַכערט און קינסטלעריש דערהויבן דאָס רעליגיעזע געזאַנג.



ז. שנייער

ער האָט זיך אייפעריק אָפּגענעבן מיט קולטויוירן דאָס יידישע פּאָלקסליד און זײַנע שטימונגספולע באַארבעטונגען פון די פּאָפולערע פּאָלקסלידער באַווײַזן ווי דערפּאָלגרײַך ער איז געווען אין זײַנע באַמיִונגען אויף דעם געביט. אין 1920 פּאָרט ליאָוו קיין נאָרדאָמעריקע.

זײַן נאָכפּאָלגער אין דער לייטונג פון „הזמיר" איז געווען דער נישט־וויניקער באַגאַבטער זלמן שנייער, וואָס האָט אויך גרויסע פּאַרדינסטן פּאַרן דערגרייכטן הויכן ניוואָ פון וואַרשעווער געזאַנגכאָר. די טראַגעדיע פון יידישן פּאָלק האָט אויך געמאַכט א סוף צו זײַן פרוכטבאַרער טעטיקייט. זלמן שנייער איז געשטאָרבן פון הונגער.

זאָל נאָך צום סוף דערמאָנט ווערן דער כאָר־דיריגענט פון „התחיה", יצחק בוימלגרין (געבוירן אין יאָר 1892). ער איז געווען באַקאַנט אַלס גוטער חזן און טעאַטער־זינגער און האָט אויך געהאַט גרויסע פּעיקייטן צו קאָמפּאָזיציעס.

ביזן סוף 18טן און אָנהייב 19טן י"ה איז צווישן די מזרח־יידישע כלי־זמרים געווען גאַנץ וויניק אָזעלכע וואָס האָבן געקענט שפּילן פון נאָטן. אָלע מעגלעכקייטן און די גאַנצע אַנטוויקלונג פון דער פּאָלקסטימלעכער יידישער מוזיק האָבן זייער אורקוואָל אין ספּאָנטאַנע אַינפּאָלן און אימפּראָווייזאַציעס וואָס האָבן אָן שום קענטעניש פון נאָטן, בלויז געקענט וועלן אויפגעהאַלטן און אי־בערגעגעבן פון מוזיקער צו מוזיקער, פון משפּחה צו משפּחה און פון אינסטרומענט צו אינסטרומענט א דאַנק לאַנגע איבונגען. ערשט שפּעטער און דורך א לאַנגזאַמען פּראָצעס בירגערט זיך אײַן בײַ זיי דאָס שפּילן פון נאָטן און מען הייבט בכלל אָן ערנסט צו שטודירן מוזיק. דאָס אַרײַנדרינגען פון מוזיקאַלישער בילדונג און דאָס פּאָכמעניש פּאַרפּולקומען זיך דערין איז געוואָרן דער אויסגאַנגפונקט פון א נײַער עוואָלוציע בײַ די יידישע מוזיקערס פון מזרח־אייראָפּע. וויַיטער געבראַכטע נעמען פון מוזיקערס און קאָמפּאָזיטאָרן האָבן מיט זייער טעאַטערישער צוגרייטונג און מיט זייערע מוזיקאַליש־טעכנישע קענטענישן בײַגעטראָגן א גרויסן צושטײַער צום געבן א מוזיקאַלישן תיקון דעם מזרח־יידישן ליד און צו דער באַרײַכערונג פון יידישן כאָר־דעפּערטואַר.

אברהם צבי דאָוויִדאָוויטש איז געווען מוזיק־לערער אין דער תרבות־שול און אין רעגירונגס־סעמינאַר פּאַר לערערס; ער איז אויך געווען דיריגענט אין דער נאָזשיק־שיל און האָט געשאַפן ליטורגישע מוזיק וווי אויך פּאָלקסטימלעכע לידער פּאַר כאָרן. ער האָט פּאַרעפּנטלעכט א לידער־זאַמלונג „מנגינות" און א לערנבוך פּאַר סאָלפעדזשיאָ.

יעקב גלאַטשטיין — דער לערער פון געזאַנג אין גימנאַזיע „יהודיה", דיריגענט פון כאָר „צוקונפט" פון דער בונדישער יוגנט און פון קינדערכאָר אין דער „צישא"־שול. אויך שפּעטער, שוין אין דער געטא זײַנט, האָט גלאַטשטיין אָרגאַניזירט קינדערכאָרן און האָט פּאַר זיי געשאַפן אייגענע לידער, אין דער מיט פון זײַן פרוכטבאַרער טעטיקייט איז ער אומגעבראַכט געוואָרן פון די דײַטשן.

ישראל גלאַטשטיין — האָט אין זײַן יוגנט געזונגען אין טעאַטער־כאָר פון לאָדזש און שוין דאַן האָט ער אָנגעהויבן שאַפן אייגענע קאָמפּאָזיציעס. אין 1920 איז דערשינען זײַן ערשט לידער־בוך „געזאַנג און שפּיל" (טעקסט פון משה בראָדערזאָן) און יצחק קאַצענעלסאָן); ער האָט אויך געשאַפן א יידישע אָפּערע „פּאַטי־מא". אין גיכן האָט ער זיך איבערגעצויגן קיין בערלין וווּ ער האָט געלעבט ביז 1939 און דאַן זיך אומגעקערט קיין וואַרשע.

ס'דאַרף נאָך דערמאָנט ווערן יוסף גלאַטשטיין וואָס איז געווען מוזיק־קריטיקער אין דער „פּאָלקס־צײַטונג".

שלמה האָפמאַן (געבוירן אין 1909 אין וואַרשע) האָט געענדיקט די מלוכישע קאָנסערוואַטאָריע, וווּ ער האָט געלערנט קאָמפּאָזיציע, דיריגירן און מוזיק־פּעדאַגאָגיק. פון 8 ביז 14 יאָר האָט ער געזונגען אין דער גרויסער וואַרשעווער סינאַגאָגע. ער איז געווען דער שפּעטער פון כאָר בײַ דער „ליגע פּאַרן אַרבעטנדיקן ארץ ישראל", פון כאָר און אָרקעסטער „החלוץ", ער איז אויך געווען מוזיק־דערציִער אין דער „קאָרטשאַק־אינסטיטוציע", האָט אָנגעפירט די מוזיק־אָפּטיילונג אין „אַרבעטער־פּאָרום" און איז געווען מוזיק־קריטיקער אין דער צײַטונג „דאָס וואָרט".

אין יאָר 1934 האָט האָפמאַן אויסגעוואַנדערט קיין ארץ ישראל וווּ ער באַטייליקט זיך ביז איצט אין מוזיק־לעבן פון לאַנד אַלס פּעדאַגאָג, קאָמפּאָזיטאָר און מוזיק־וויסנשאַפטלער.

ווי שוין דערמאָנט, האָבן א סך יידישע מוזיקערס זיך באַטייליקט אין דעם שאַפן און אַנטוויקלען דאָס יידישע טעאַטער. די דאָזיקע מוזיקערס וואָס האָבן מערסטנס אָנגעהויבן ווי משוררים אין דער סינאַגאָגע און זענען געווען טעטיק אויף דער בינע. זיי האָבן זיך באַמיט אויסצונוצן זייער פּראַקטיק אויף דער בינע. זיי האָבן אַרײַנגעבראַכט פּאָלקסטימלעכע געזאַנגען, דעם יידישן פּאָלקלאָר. אָבער די בינע־מוזיק וואָס זיי האָבן געשאַפן איז געווען נאָיוו, פּרימיטיוו, אָן דראַמאַטישער אָקצענטירונג, אָן וועלכער עס איז קיינסטלערישער באַארבעטונג. מיט איין וואָרט — א מוזיק אָן אייגנארטיקע, אָבער א נאַטירלעכע אָן שום קאָמפּליצירטקייט. די מוזיק איז מערסטנס געווען לירישׂ־סענטימענטאַל, טענצלדיק און אויך סאַטיריש־קאָמיש (קופּלעטן). די יידישע טעאַטער־מוזיק האָט אין אָנהייב זיך באַזירט אויף מאָטיוו־בילדונגען און כאַראַקטעריסטישע וועגדונגען פון תפילות, חזנות, פּאָלקסמוזיק און חסידישע ניגונים. אָבער מיט דער צײַט האָט די מוזיק פון יידישן טעאַטער באַווײַזן זיך צו באַפרײַען פון איר קאָמפּליצירטער פּאָלקסטימלעכקייט און דערהייבן זיך צו א העכערער קינסטלעריש־שפּעריש פּאָרעם.

דער פּיאָנער פון דער יידישער טעאַטער־מוזיק אין וואַרשע און אין גאַנץ פוילן איז דער באַגאַבטער קאָמפּאָזיטאָר הענעך קאָן, געבוירן אין לאָדזש. ער האָט געשריבן די מוזיק צו טעאַטער־פּיעסעס: „קידוש השׁ" (שלום אש), „דאָנטאָנס טויט" (ביכנער), „הערשעלע אָסטראָפּאָליער" (ליפּשיץ), „200.000" (שלום עליכם), „שימחה פּלאָכטע" (יעקב פּרעגער). ער האָט אויך געשאַפן די מוזיק פּאַר די פּאָלקסקופּלעטן, פּאַר דער קליינקונסט־בינע „עזאזל" (אין 1923) און די קאָמפּאָזיציע פּאַר אַן אָפּערע (דוויד און בת שבע), זײַנע איז אויך די מוזיק צו גאָלדפּאַדענס „קאָלדוניע". צו לעצט וועלן מיר דערמאָנען זײַן פּראָפּעסיאָנעלע ארטיקל „פּרץ און די מוזיק" אין די „ליטעראַרישע בלעטער" (נומער 49־50).

אברהם גאָלדפּאַדענס אָפּערעטעס זענען שפּעטער פון א סך מוזיקערס געוואָרן באַארבעט און געענדערט. אזוי האָט דער וואַרשעווער מוזיקער שטיינמאַן באַארבעט די אָפּערעטעס „שולמית", „בר כוכבא", „שלמה המלך".

מיר וועלן נאָך דערמאָנען דעם באַגאַבטן דיריגענט איוואָ וועסבי, אָבער וועגן זײַן טעטיקייט און געשאַפענע ווערק איז אונדז אוממעגלעך געווען עפּעס געוויסערס זיך צו דערוויסן.

חסידישע ניגונים

וואַרשע האָט גראָד נישט געגאָלטן אַלס צענטער פון חסידיזם, אָבער די חסידישע ניגונים האָבן דאָך דאָרט אָפּגעקלונגען פון די וואַרשטאַטן, יידישע הייזער און חסידים־שטיבלעך.

איינער פון די באַקאַנטסטע פֿאַרפֿאַסער פון די דאָזיקע ניגונים איז געווען ר' יעקב תלמיד — א געראָר חסיד וואָס האָט זיינע מעלאָדיעס און ניגונים פֿאַר תפילות פֿאַרפֿאַסט אויסשליסלעך פֿאַרן הויף פון גערער רבי. געבוירן אין וואַרשע האָט ער נאָך אַלס קליין יינגל זיך אויסגעצייכנט מיט זיין זינגען. צו צוועלף יאָר איז ער אַריינגעטרעטן אין כאָר פון גערער רבי און ביי די 30 יאָר איז ער געווען דיריגענט פון כאָר. ער שאַפט אייגענע מעלאָדיעס אין חסידישן סטיל און פאַסט צו מוזיק צו פֿאַרשידענע תפילות, פֿאַרפֿאַסט ספּעציעלע ניגונים פֿאַר יום־טובים און אַנדערע חסידישע געלעגנהייטן. דורכן יאָר פלעגט ער צושטעלן ביז 30 ניגונים וועלכע האָבן פון גערער הויף איבערגעוואַנדערט צו די חסידים־שטיבלעך פון גאַנץ פוילן. זינט 1933 לעבט ער אין תל־אָביב און זעצט פֿאַר מיט דערפֿאַלג זיינע מוזיקאַלישע פֿאַרפֿאַסונגען פֿאַרן גערער הויף אין ירושלים.

צוזאַמען מיט אים איז נאָך טעטיק אַן אַנדערער גוט באַקאַנטער פֿאַרפֿאַסער פון חסידישע ניגונים — קלמן יונה ערליך.

נאַציאָנאַלע מוזיק

אין יאָר 1928 האָט א גרופּע יידישע מוזיקערס געגרינדעט די „אגודה למוסיק יהודית". צווישן די גרינדערס האָט זיך געפונען דער ענטוזיאַסטישער און באַגאַבטער מוזיקער יצחק עדעל, א געבוירענער אין וואַרשע (אין 1896) איז זיין ערשטער מוזיק־אינסטרומענט געווען די פידל. בעת דער ערשטער וועלט־מלחמה האָט זיך זיין משפּחה איבערגעצויגן קיין קיעוו, וווּ ער האָט דורכגעמאַכט זיין ערשטע ערנסטע מוזיק־שטודיום, וואָס ער האָט נאָך פֿאַרגעזעצט אין מאָסקווע. פון 1922 ביז 1927 האָט ער געלערנט אין דער וואַרשעווער קאָנסערוואַטאָריע און איז אָנגעגאַנגען מיט זיין עפּנטלעכער מוזיקאַלישער טעטיקייט אין דער אינסטיטוציע „יאָנוש קאָרטשאַק", אין דער „תרבות־שול", אין „יהודיה־גימנאַזיע" און האָט אויך אָנגעפירט מיטן באַקאַנטן העברעישן כאָר פון „השומר הצעיר". אין 1929 האָט עדעל אויסגעוואַנדערט קיין ארץ ישראל, וווּ ער איז ביז הײַנט אַן אָנגענעמענער פּעדאַגאָג, כאָרלייטער און פֿרוכטבאַרער קאָמפּאָזיטאָר.

צו די פֿאַרטיידיקער פון דער אידעע פון א נאַציאָנאַל־יידישער מוזיק האָט אויך געהערט דער באַריטאָנדיקער פּיאַניסט און קאָמפּאָזיטאָר יוליוס וואָלפסאָן. געבוירן אין וואַרשע אין 1880 האָט ער זיינע קינדעריאָרן פֿאַרבראַכט אין מאָסקווע און דערנאָך זיך אומגעעקערט קיין וואַרשע וווּ ער האָט שטודירט אין קאָנסערוואַטאָריע און צו לעצט פֿאַרענדיקט זיין לערנען אין פּאַריז (אין יאָר 1903). ער האָט זיך דאַן אַוועקגעלאָזט אויף קאָנצערט־רייזעס איבער איראָפּע און אַמעריקע און דערנאָך זיך באַזעצט אין ווין. אין פֿאַרטראָגן און שריפטלעך האָט ער פֿאַרטיידיקט דעם רענעסאַנס פון דער יידישער מוזיק. מיטן מזרח־יידישן פֿאָלקסליד איז ער אַלע מאָל געווען ענג פֿאַרבונדן און ער האָט אָנגעשריבן 12 באַארבעטונגען איבערן יידישן פֿאָלקסאַרט, אײַן העברעישע „סוויט" פֿאַר פּיאַנאָ מיט אָרקעסטער, 20 כאָראָקטער־איבונגען פֿאַר אָנפֿאַנגער און „מרימס שלאָפֿליד" פֿאַר געזאַנג.

טאָלאַנטירטע מוזיקערס האָבן בײַ יידן קיין מאָל נישט געפעלט. וועג מען נעמט אין אַכט די יידישע שטרעבונג צו העכערע לײַסטונגען, די יידישע צופֿאַסונג־פּעיִקייט און אויסערגעווײנלעכע טעכנישע געשיקטקייט בײַ פֿאַרשידענע מוזיק־אינסטרומענטן, איז זיך נישט צו וווּנדערן פֿאַר וואָס עס זענען אומעטום טעטיק אַזוי פֿיל יידישע אינסטרומענטיסטן און פֿאַר וואָס צווישן די בארימטסטע און דערפֿאָלגרײַכסטע סאָליסטן, וועמענס אויפטריטן מאַכן א שטאַרקן רושם, איז פֿאַראַן אַזא דערשטוינענדיק גרויסער פּראָצענט יידן פון מזרח־אײראָפּע. זאָל נאָך דאָ צוגעגעבן ווערן אַז דאָס כלי־זמרטום איז געווען די וויג פון די מאַדערנע יידישע ווירטואָזן, די שפּיצן פון קינסטלערישער דערגרייכונג און לײַסטונגס־פּעיִקייט.

אונטער דער ווירקונג פון דער אַלגעמיינער מוזיק־אַנטוויקלונג אין דער פּוילישער הויפּטשטאָט ווערט אויך די מוזיק צווישן יידן וואָס א מאָל מער א פֿראָפּעסיאָנעלער באַרוף. איז דעריבער נישט קיין וווּנדער וואָס אין וואַרשע איז אַנטשטאַנען אַן אייגענער יידישער מוזיק־אינסטיטוט מיט יידישע מוזיק־לערערס (פֿראָפּעסאָר גאָלדבערג, יוסף פישהאָוט, מאריוש באָר, ראָזא עטקין, קריסטאַל; קאַנטאָראָוויטש, אַלפֿרעד און ברוך גינסבורג, גריזענלער). צוזאַמען מיטן דאָזיקן אינסטיטוט האָט אויך עקסיסטירט א יידישער קוואַרטעט פון שטרײַך־אינסטיטוט (די באַטייליקטע: אַלפֿרעד גינסבורג, וויגדאָראָוויטש, אברהם קוגעל און לעאָן ווײַנער).

ערשט איצט נאָכן אָפּשלום פון גאַנצן פֿעריאָד פון זייער קינסטלעריישן ווירקן און שאַפן אין וואַרשע, זעט מען וואָס פֿאַר א גרויסע צאָל יידישע מוזיקערס האָבן זיך באַטייליקט אין פוילישן מוזיקאָלישן לעבן פון דער שטאָט. א גרויסע צאָל יידישע מוזיקער — פּיאָניסטן, זינגערס, פידלערס, וויאָלענטשעליסטן, באַסן, פּויקערס, שפּילערס אויף בלאָז־אינסטרומענטן — האָבן געשפּילט, אָנהייבנדיק פון דער מלוכה־אָפּערע ביז אין די פֿאַרשידענע גרעסערע און קלענערע אָרקעסטערס אין די קאָפּעען.

מיר וועלן דאָ געבן א בריטערן איבערבליק וועגן די יידישע מוזיקערס וואָס האָבן זיך באַטייליקט אין די פֿאַרשידענע אָרקעסטערס אין וואַרשע.

„וואַרשעווער פֿאָלהאַרמאָניע" (געגרינדעט אין 1901, די געבוירענע אויפֿגעשטעלט פון יידישן אַרכיטעקט אַלעקסאַנדער רײַכמאַן): וו. באָרוך, צ. בעם, ס. דאָבזשינעץ, סימאָן ענגלענדער, קאָנצערט־מײַסטער משה פֿידערבוים (געבוירן אין 1896 וואַנדערט איבער אין 1936 קיין ארץ־ישראל, איז איצט מיטגליד פון פילהאַרמאָניע אָרקעסטער אין ישראל, ער איז אויך קאָמפּאָזיטאָר); מאָקס פורמאַן, ה. פישמאַן, אַדאָם פורמאַנסקי (טראָמפּייט־שפּילער און דיריגענט), לודוויג האָלצמאַן, פידלער און דיריגענט (געבוירן אין 1889, אומגעקומען אין טרעבלינקע), איז געווען 23 יאָר מיטגליד פון דער פילהאַרמאָניע און איז אויך געווען אײַנגעלאָדן אָלס דירי־גענט אין ארץ ישראל, אָבער עס איז שוין דערצו נישט געקומען; אלי קאַבאַנסקי איינער פון די פּעיִקסטע און דערפֿאָלגרײַכסטע וויאָלענטשעליסטן אין זיין צײַט, דניאל טשערניאַווסקי, מאַקסימיליאַן האָלפֿערין, יוסף לאָבושינסקי, איזידאָר לעוואָק, יוסף ראָבינאָוויטש, לעאָן ריאָן, סוראָוויטש, יעקב שולץ, ה. שפּילמאַן, ס. סאַניצקי, משה שטיגליץ, י. וואַגהאָלטער, ראָמאַן שולץ, לעאָן שולץ, סאָלאָמאָן זאַקין.

אָפּערע: דרוטמאַן, פיטעלבערג, גאָלד, קאַגאַן, איזידאָר ליבראָעכט, ברוך ליפּטמאַן, לעווינגער, לעווי, פֿראָפּעסאָר איזידאָר לאָטע, לוסטיק, מיטמאַן, לעאָן שולץ, טאָלגרין, טילטש, לייטער פון אָפּערכאָר איז געווען דוויד הירשפעלד.

ראַדיאָ-אָרקעסטער: סאָליסט און קאָנצערט-מײַסטער איז א סך יאָרן געווען יוסף קאַמינסקי (געבוירן אין 1903 אין אָדעס). ער איז געווען דער זון פון דער בארימטער אקטריסע אסתר רחל קאַמינסקי און איז נאָך קינדווײַז אָנגעקומען קיין וואַרשע, וווּ ער האָט שטודירט מוזיק און זיך שפּעטער פֿאַרפולקומט אין קאָמפּאָזיציע אין ווין און בערלין. דורך די עלטערן איז ער געווען ענג פֿאַרבונדן מיטן יידישן טעאַטער און האָט נאָך אַלס נאָר יונגער מוזיקער פֿאַראַסט די מוזיק צו גאָלדפֿאַדענס „דאָס צענטע געבאָט" און שפּעטער אויך געשריבן די מוזיק צו פֿרצעס „בײַ נאַכט אויפן אַלטן מארק". אין 1937 איז ער אַוועק קיין ארץ ישראל. ער פירט דאָרט אָן אַן אויסערגעווײַנלעך פֿרוכטיוועט מוזיקאַלישע טעטיקייט. אַחוץ וואָס ער איז קאָנצערט-מײַסטער און סאָליסט אין איצטיקן פילהארמאָנישן אָרקעסטער, איז ער דער מחבר פון א ריי גרויסע קאַמפּאָזיציעס (אָרקעסטער-ווערק און פידל-קאָנצערטן) וואָס ווײַזן אים בולט אַלס שעפּעריש מוזיק-טאַלאַנט.

די אַנדערע מיטגלידער פון ראַדיאָ-אָרקעסטער זענען געווען: זיגמונט לעדערמאַן, בערנשטיין, זשאַן גאָרנאָווסקי, דוב גינסבורג, לעאָן שולץ, ראַפֿאַל האַלבער, טאַדעוש ליפּאַן.

וואַרשעווער-שטרייכקוואַרטעט אין באשטאנד פון די 4 יידישע מוזיקערס: קאַמינסקי, לעדערמאַן, גאָרנאָווסקי און נײַטײַך, וועלכע האָט אין 1934 באַקומען דעם פּילסודסקי-פּריז.



גרעגאָר פּיטעלבערג

דיריגענטן פון דער פילהאַרמאָניע: דער מוזיקאַליש-באַגאַבטער און גלענצנדיקער אָרקעסטער-דיריגענט גרעגאָר פּיטעל-בערג (געבוירן אין 1879) האָט געלערנט אין דער וואַרשעווער קאָנ-סערוואַטאָריע און נאָך אין 1896 באַקומט ער דעם פֿאַדערעווסקי-פּריז פֿאַר זײַנער א שאָפונג (א וויאָלין-סאָנאַטע). אין 1901 באַ-קומט ער דעם גראָפֿ זאַמאָיסקי-פּריז פֿאַר א קלאַוויר-טריאָ. דאָן טרעט ער אַרײַן אין אָרקעסטער פון דער פילהארמאָניע און אַוואַנ-סירט דערנאָך (אין 1908) ביז דיריגענט פון דער פילהארמאָניע. פון צײַט צו צײַט פֿאָרט ער אויך קיין אויסלאַנד אויף אויפטריטן אָבער אַלע מאָל קערט ער זיך אום צו זײַן פּלאַץ אין דער וואַרשע-ווער פילהארמאָניע.

אַן אויסערגעווײַנלעך פּעיקער דיריגענט איז געווען זדשיסלאַוו אַלעקסאַנדער בירנבוים. געבוירן אין 1880, איז ער שוין קליינער-הייט באַקאַנט געווען אַלס ווונדערקינד צוליב זײַן גלענצנדיקן פידל שפּילן. אין 1911 וועלט ער דיריגענט פון דער פילהארמאָניע און האַלט אָן, מיט איבערריסן, זײַן פּאָסטן ביז 1921. צוליב א פּלוצ-לינגער נערוון-אַטאַקע איז ער געווען געצוווּנגען איבערצורײַסן א קאָנצערט אין דער מיט. ער פֿאָרט דאַן קיין בערלין און אין א צו-שטאַנד פון גרויס אויפֿרעגונג באַגיט ער זעלבסטמאָרד.

א באַגאַבטער דיריגענט און קאָמפּאָזיטאָר איז געווען ברוניס-לאַוו שולץ (געבוירן אין 1881 און זינט 1936 אין ישראל). ער האָט געלערנט דיריגירן בײַ ארטור ניקיש און זײַן מוזיק-שטודיום האָט ער דורכגעמאַכט בײַ הוגו רימאַן אין לײַפּציג. שולץ איז געווען מיט-גרינדער און דיריגענט פון לאָדזשער פילהארמאָנישן אָרקעסטער. פון 1899 ביז 1910 איז ער געווען ערשטער האָרן-בלאָזער אין דער וואַרשעווער גרויסער אָפּערע און גלײַכצײַטיק אויך סימפֿאָניע-דירי-גענט. ער איז דער מחבר פון דער בינע-מוזיק פֿאַר דער ערשטער אויפֿפֿירונג פון „דיבוק" דורך דער ווילנער טרופּע; און אויך „א יידישע חתונה" געשריבן פֿאַר אָרקעסטער, וואָס איז אויך אויפֿגע-נומען געוואָרן אויף גראַמאָפֿאָן-פּלאַטן.

חוץ די שוין דערמאָנטע זענען אין די פֿאַרשידענע קונסט-אינסטיטוציעס געווען טעטיג די ווײַטערדיקע קינסטלערס:

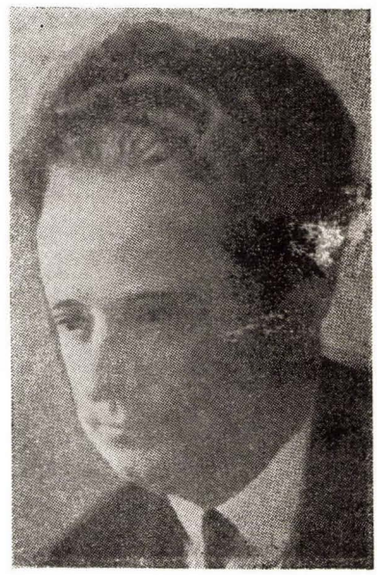
זינגערס. דיאַנא בלומענפעלד, טוביה האָפמאַן, שלמה קו-שאָס, לעאָן קאָכאָוויעטש, אָלגא לילית, שרהלע מארקא (קאָלאָרא-טור-זינגערין), ארקאדי פּלאָטא, העלענא אָסטראָווסקי, העלענא ווערטהיים.

פידלערס. עדגאר אפטערגוט, רישארד בורגין, סאָלאָמאָן פרידמאַן, הײַנריך בערגרין (1838-1889), אויך קאָמפּאָזיטאָר פון יידישע טעמפּל-מוזיק, טאַדעוש גאָרשינסקי, לודוויג מאָריץ הירש-פעלד (1816-1876), ראָמאַן מעסינג (איבערגעוואַנדערט אין 1941 קיין ישראל) און א. רײַנבערג.

פּיאָניסטן. מיכאל בערגסאָן (1820-1898), אויך אַן אָפּע-רעטן-קאָמפּאָזיטאָר; לעאָן בראָווסקי (אומגעקומען בײַ דער אויס-ראָטונג פון אָטוואָצק), ק. גלעלערנטער, מאריאן פילאָר, שושנה פעלדוש (צו אַכט יאָר שוין א באַגאַבטע פּיאָניסטקע און קאָמפּאָ-זיטאָרין), איגנאַץ הילסבערג, באָלעסלאַוו קאָן, י. סטערלינג, רי-שארד שפּירא, טערעסא וויינבאום, לודוויק אורשטיין. ס'בלייבן נאָך די אויסגעצייכנטע אין דעם שאָפּען-קאָקורס אין וואַרשע, די פּריז-טרענער לעאָן אָבאָרין און אלעקסאַנדער אינינסקי (אין 1931).

דיריגענטן און קאָמפּאָזיטאָרן. דוויד בעלסאַצקי (באַקאַנ-

טער אָפּערע־קאָמפּאָזיטאָר), דוויד בייגעלמאַן (טעאַטער־קאָפּעלמײַסטער (קאָפּעלמײַסטער פון סאָלאָן־אָרקעסטער אין פּוילישן ראַדיאָ), **ארטור** געלבրון, פּידלער און דיריגענט (געבוירן אין 1913) געשפּילט אין דער פּילהאַרמאָניע און האָט אָנגעפּירט מיטן געזאַנג־**פאַראיין** „אָרפֿעום" (געפינט זיך זינט 1949 אין ישׂראל). מיכאל **הערץ** (געבוירן אין 1894), מוזיק־לערער און קאָמפּאָזיטאָר, געשריבן אָפּערעס, בינע־מוזיק, קאָמפּאָזיציעס פאַר פּיאַנאָ און כאָר; **לעאָפּאָלד** לעוואַנדאָווסקי (1823-1896) קאָפּעלמײַסטער פון אָפּערעס און קאָמפּאָזיטאָר פון טאַנצמוזיק, ראָמאַן ראָזענטאָל, קונסט־מא־



דוויד בייגעלמאַן

לער און קאָמפּאָזיטאָר, העכסטער טאָם, געשריבן מוזיק פאַר פּויליש־פילמען און שפּעטער אין געטאָ פּאַרפאַסט מוזיק צו לידער, משה וויליענסקי (געבוירן אין 1910), קאָמפּאָזיטאָר און דיריגענט, שטודירט אין וואַרשעווער קאָנסערוואַטאָריע (זינט 1932 אין ישׂראל). פון נאָך אָנדערע מוזיקערס זענען מיר באַקאַנט: ד"ר העכסטינער, אלפרעד גראַדשטיין, (לעבט איצט אין וואַרשע), אַנדזשעי קלאָן, חנה לערנער, איגנאַצי ראָזענבוים, ראָסנער, לעאָפּאָלד רובינשטיין, שמעון וואָליוווסקי (1892-1950).

די גרויסע צאָל אָנגעגעבענע נעמען באַווײַזן דעם גרויסן אָנטייל פון יידישע מוזיקערס אין דעם אַמאָליקן מוזיקאַלישן לעבן אין וואַרשע. די באַזונדערע טאַלאַנטירטע מוזיקערס האָבן אָבער באַווײַזן איבערצושפּרײַזן דעם ענגען קרײַז פון דער אייגענער שטאָט אָדער לאַנד, כדי צו באַטרעטן די קאָנצערט־בינעם פון גאָר דער וועלט.

וועלט באַרימטע קינסטלערס

יידישע אינסטרומענטיסטן־ווירטואָזן רופן שוין לאַנג אַרויס באַווונדערונג און אָנערקענונג אין דער מוזיקוועלט. פון זיי וועלן מיר בלויז אַרויסנעמען די קינסטלערס וואָס זענען פאַרבונדן מיט וואַרשע דורך זייער געבורט, שטודיום אָדער טעטיקייט.

איזידאָר לאָטטאָ (געבוירן אין 1840 אין וואַרשע), א באַקאַנטער פּידל־ווירטואָז, קערט זיך אום קיין וואַרשע נאָכן פאַרענדיקן זײַן שטודיום אין פאַריזער קאָנסערוואַטאָריע און טרעט דערנאָך אויף מיט פאַרשידענע קאָנצערטן אין פאַרשידענע לענדער. צו לעצט ווערט ער לערער אין דער וואַרשעווער האָנסערוואַטאָריע.

פּאָל קאָבאָנסקי (געבוירן אין 1887 אין אָדעס) אַן אָנגעזעענער פּידלער, איז ער נאָך אין 1901 געווען קאָנצערט־מײַסטער אין דער וואַרשעווער פילהאַרמאָניע און דערנאָך אויך לערער אין דער קאָנסערוואַטאָריע. זײַן מוזיק־טעטיקייט איז געווען אויסשליסלעך אויפן געביט פון קאָנצערטן.

אַדאָם טאַדעוש וויעניאַווסקי (געבוירן אין 1879 אין וואַרשע), א שוועסטערן־זון פון באַרימטן פּידלער הענריק וויעניאַווסקי, האָט דורכגעמאַכט זײַן שטודיום אין וואַרשע, בערלין און פּאַריז. אין 1923 קערט ער זיך אום קיין וואַרשע, וווּ ער גיט זיך אָפּ מיט מוזיק־קריטיק. זינט 1928 איז ער דירעקטאָר פון דער וואַרשעווער מוזיק־נעזעלשאַפט און לערער אין דער שאָפּענישער הויכשול פאַר מוזיק.

וואַנדאַ לאַנדאָווסקאַ (איר ריכטיקער נאָמען אין לאַנדאָוער, געבוירן אין 1877 אין וואַרשע), אַן אויסגעצייכנטע פּיאַניסטקע און באַרימטע קינסטלערין וואָס האָט אויפגעלעבט די פּאַרקלאַסישע מוזיק און באַזונדערס דאָס שפּילן אויף צימבאַלן. ביז 14 יאָר האָט זי שטודירט אין דער וואַרשעווער קאָנסערוואַטאָריע און דערנאָך געמאַכט רײַזעס איבער דער גאַנצער וועלט. איצט געפינט זי זיך אין אַמעריקע.

בראָניסלאָוו הובערמאַן (1882-1947) איז געווען א וועלט־באַרימטער פידלער־ווירטואָז. ער האָט געלערנט אין דער וואַרשעווער קאָנסערוואַטאָריע און איז געווען דער שילער פון מיכאַלאָוויטשן, לאָטטאָ און י. יאָאַכים. זײַנע ערשטע אויפטריטן דאָטירן נאָך פון 1893. דער אָנערקענטער קינסטלער האָט באַרײַזט די גאַנצע וועלט און ווען עס איז אָנטשטאָנען מדינת ישׂראל האָט ער דאָרט געשאָפּן דעם „ישׂראלשן פילהאַרמאָנישן אָרקעסטער" מיט וואָס ער האָט זיך אליין אויפגעשטעלט דעם בכבודסטן דענקמאָל.

אַרטור רובינשטיין (געבוירן אין 1886 אין לאָדזש), א מײַסטער־פּיאַניסט פון א בליענדיקער ווירטואָזיטעט און סובטילן קלאַנג מיט וואָס ער האָט דערָאַבערט וועלטרום. ער האָט געלערנט אין דער וואַרשעווער קאָנסערוואַטאָריע, אָבער זײַן ערשטן אויפטריט אין דער דאָזיקער שטאָט האָט ער נאָך געהאַט אלס פינפיעריק יענגל. צו 11 יאָר גיט ער זײַן ערשטן קאָנצערט אין בערלין און פון דאַן שטײַגט ער וואָס א מאָל העכער אין זײַן אויסערגעווײנלעכער מוזיק־קאָריערע.

סטעפאַן פרענקעל (געבוירן אין 1902 אין וואַרשע), א פיינער פידלער און קאָמפּאָזיטאָר וואָס האָט געהאַט אלס לערער די באַקאַנטע מוזיק־קענער אַדאָלף בוש און קאַרל פלעש. ער האָט זיך קונה שם געווען אלס קאָנצערטיסט־ווירטואָז און איצט וווינט ער אין אַמעריקע.

אַלעקסאַנדער טאַנסמאַן (געבוירן אין 1897 אין לאָדזש), שטודירט אין לאָדזש און דערנאָך אין וואַרשע, וווּ ער באַקומט אין 1919 דעם גרויסן פּריז פאַר קאָמפּאָזיציע און ווערט וואָס א מאָל מער באַקאַנט אלס אָנגעזעענער קאָמפּאָזיטאָר. ער לעבט אין פּאַריז שוין א סך יאָרן.

מוזיק-קריטיקערס

אויך צווישן די באַקאַנטע וואַרשעווער מוזיק-קריטיקערס טרעפן מיר אָן יידישע נעמען, ווי לעאָפאָלד בינענטאל (פון „קוריער וואַרשאַווסקי"), מאַקסימיליאַן צענטנערשווער („נאַש פּשעגליאָנד"), ד"ר אלים סימאָן, וואַלקאָוויטש, מיכאל נירענבערג („מאַמענט"), יוליוס פאָן וועדטהיים (1881-1928), געווען דיריגענט, פּיאַניסט און מוזיק-שרייבער (אין „קוריער פּאָלסקי"), אָן אָפּשטאַמיקער פון יידישן פּיאַניסט קאַרל טאַוזיג; יוסף ראָזענצווייג (געבוירן אין 1869), א שילער פון רימאַנען, קריטיקער פון „קוריער פּראַנצי" און „שוויאַט". פּראָפעסאָר לעכט די ארבעטן: „די צוקונפט פון דער מוזיק-עסטעטיק" און „נייע באַגריפן אין דער מוזיק". ד"ר יוסף רייס, מוזיקאָלאָג, פּראָפעסאָר לעכט די ביכער: „האַרמאָניע", „מוזיק-פּאָרמען", „מוזיק-ענציקלאָפּעדיע".

מוזיקער-משפּחות

מיר קענען ווייניק פעלקער וואָס זאָלן אַרויסגעבן אַזוי פיל מוזיקער-משפּחות, נאָנצע דינאַסטיעס פון מוזיקערס, אַזוי ווי די יידן. אין וואַרשע איז געווען א גרויסע צאָל משפּחות פון מוזיקערס פון וועלכע מיר וועלן דאָ אויסרעכענען אייניקע:

באַדענשטיין. פּאָטער — סטאַניסלאַוו (פידלער), זין: הענריק (וויאָלענטשעליסט), אראָם (פּיאַניסט), טעכטער: זאָפיא (פּיאָניסטקע), ראכעל (פּיאַניסטקע).

גינסבורג. פּאָטער — פּסח (1828-1941), פידלער און קאָמפּאָזיטאָר, האָט באַקומען פון דער פּוילישער מלוכה די קרייץ-אויסצייכענונג פאַר זיינע 30 יאָר מוזיקאַלישע טעטיקייט. זיינע זין: גרעגאָר (פידלער), ברוך (וויאָלענטשעליסט), געשפּילט אין דער פילהארמאָניע און אין ראַדיאָ, דוב (פּיאַניסט און פּויקער), געשפּילט אין „ראַדיאָ-אָרקעסטער", אלפרעד (פידלער), סאָליסט און מיטגליד פון פילהארמאָניע-אָרקעסטער. אין 1936 וואַנדערט אויס די גאַנצע משפּחה קיין ישראל און הובערמאַן אַנגאַשירט דעם פּאָטער מיט די זין צו דעם פילהארמאָניע-אָרקעסטער פון ישראל.

באַקאַנט זענען די משפּחות גאָלד, קומאָק (ה. קומאָק איז געווען דיריגענט פון א בלאָז-אָרקעסטער און אין טעאַטער); קאַגאַן: יעקב (פּיאַניסט), בערל (פידלער), פעליקס קאַגאַן-קאָכאַנסקי (דיריגענט), מיעטשיסלאַוו קאַגאַן-קאָכאַנסקי (דיריגענט פון אָפּערעטעס).

לעדערמאַן. די ברידער יעזשי (פּיאַניסט) און זיגמונט (פידל).

מיטמאַן. פּאָטער (פידלער) און צוויי זין (פּיאַניסט און טשעליסט).

מישולאָוויטש. פּאָטער — וולאדימיר (פידלער אין דער אָפּערע) און זיינע זין: אלעקסאַנדער (פידלער), וויקטאָר (פּיאַניסט).

שולץ. פּאָטער — חיים הענריק (1836-1903), ערשטער פידלער אין דער גרויסער אָפּערע. זיינע זין: יוזעף (קאָמפּאָזיטאָר), בראָניסלאַוו (פידלער), זייער זיידע פון דער מוטערס צד, לעאָן וואָלטער, איז געווען א בארימטער פידלער, יוסף — א פעטער פון חיים הענריק — איז געווען פּיאַניסט-לערער אין שטראַסבורגער קאָנסערוואַטאָריע; א וויטערדיקער קרוב — לעאָן שולץ — (פּאָנאָטיסט) לעבט אין ישראל און זיין זון א פּיאַניסט — פּירט אָן אין קאירא אן אייגענע קאָנסערוואַטאָריע.

מוזיק אין געטאָ

אין וואַרשעווער געטאָ איז א לאַנגע צייט אָנגענאַנגען א לעבן האָפּטע קולטורלע און מוזיקאַלישע טעטיקייט. ס'זענען געגעבן געווארן סימפאָנישע קאָנצערטן, קאַמער-מוזיק און קאָנצערטן פון סאָליסטן; ס'זענען אויך געווען אָוונטן געווידמעט דעם יידישן ליד, אָבער צו דעם אלעם האָט מען געדאַרפט באַקומען א דערלויבעניש פון די דייטשן. די קאָנצערטן האָבן געקענט געבן בלויז מוזיק פון יידישע קאָמפּאָזיטאָרן. דער סימפאָניישער אָרקעסטער איז אויפגעטרעטן איין מאל אין וואָך און האָט אלע מאל געהאט אן אָנדערן פון די פיר דיריגענטן וואָס זענען געווען: אראם פורמאַנסקי, פּראָפ' שימאָן פולמאן, מאריאן נייטייך און יצחק האָמערמאן.

נייטייך (געבוירן אין 1907 אין לאָדזש), האָט שטודירט אין וואַרשעווער קאָנסערוואַטאָריע טשעלאָ, קאָמפּאָזיציע און דיריגירן. 10 יאָר איז ער געווען וויאָלענטשעליסט אין וואַרשעווער סימפאָניקער-קוואַרטעט. ער האָט אויך געגעבן קאָנצערטן אין אייראָפּע, געווען אין אמעריקע און קערט זיך אום פון ארגענטינע צוויי וואָכן פאַרן מלחמה-אויסבראָך און דער נאַציזשער אינוואַזיע אויף וואַרשע. פון געטאָ איז ער אָפּגעשיקט געווארן אויף אומקום קיין טרעבלינקע.

אן אויסגעצייכנטער קאַמער-אָרקעסטער פון 12 מוזיקערס האָט אין געטאָ געשאַפן פּראָפ' שימאָן פולמאן (געבוירן אין 1889 אין וואַרשע). ער האָט שטודירט אין פעטערבורג און אין וואַרשע. ער באַקומט פון דער שטאָט וואַרשע א סטיפענדיע און פאָרט אָפּ קיין פאַריז אויף וויַיטערן שטודיום דערנאָך באַזעצט ער זיך אין ווין. אין אויגוסט 1939 פאָרט ער קיין וואַרשע אויף א באַזוך צו זיין משפּחה, אָבער ער האָט זיך שוין פון דאָרט נישט געקענט אומקערן. בייַ אן אקציע אין געטאָ איז ער אָפּגעשיקט געווארן צום טויט קיין טרעבלינקע צוזאַמען מיט דעם אויסגעצייכנטן פידלער לודוויק האָלצמאן.

אין וואַרשעווער געטאָ האָט נאָך עקסיסטירט א פאָליציי-אָרקעסטער, אָנגעפירט פון פאָקעטן און שפּעטער פון שימאָן קאַטאָשעק, א געזאַנג-פאַראיין „שיר" אונטער דער לייטונג פון פייוויישים און זאָקס.

ישראל פייוויישים פון לאָדזש איז נאָך דער נאַציאָנאַליסטישער אריבער קיין וואַרשע וווּ ער האָט געשפּילט א וויכטיקע ראָלע אין מוזיק-לעבן פון געטאָ. אין עלטער פון 55 יאָר איז עס אומגעבראַכט געווארן אין פּאָניאַטאָווא.

ס'האָבן אויך אין געטאָ עקסיסטירט 2 פאָלקסכאָרן אָנגעפירט פון יעקב און ישראל גלאַדשטיין, 2 „רעוועלערסן-כאָרן" (יעקב און יצחק גלאַדשטיין), קינדערכאָרן אָנגעפירט פון א. קאַמינסקי און א סינאַגאָגע-כאָר אָנגעפירט פון דוויד אייזנשטאַט.

ס'זענען אויך געווען דרעי שטרייכקוואַרטעטן: 1) די באַטייליקטע: יעקב מעסער, משה גירנאַרסקי, דניאל קראַקאָווסקי, זיגמונט שאָק. 2) די ברידער לעדערמאַן, נתן שניצלער, נייטייך. דער דריטער קוואַרטעט פון שטרייך-אינסטרומענטן איז אָנגעפירט געווארן פון העלענא מאַרקעוויטש.

אויך אין די גאַסן פלעגן אויפטרעטן די מוזיקערס און זינגערס פון וואַרשעווער געטאָ. ס'איז אפילו געיוון א „גאַסן־ארקעסטער", אָננעפירט פון אַדאַם *פורמאַנסקי, ווי אזוי קלייגע ארטיסטן־אַנסאַמבלען, צוזאַמענגעשטעלט פון שטראַמבערגן (אַמאָליקער סאָליסט פון דער וואַרשעווער אָפּערע).

ס'האָבן אויך געשפּילט און געזונגען אין די הייף פון געטאָ באקאַנטע סאָליסטן, ווי די פידלערס האָלצמאַן און בערנאַרד לעווינסאָן אָדער דער אָפּערע־זינגער רויטלינגער.

מיטן אָפּשלום פון דער נאַצישער פארניכטונג־אַקציע קענן די מיטל־ און מיזרח־איראָפּעישע יידן איז אויך געקומען א סוף צום פילפּארביקן, קולטורעל־ווירקנדיקן יידישן לעבן אין וואַרשע. דאָס יידישע מוזיק־לעבן אין וואַרשע איז שוין פארשטומט. א גרויסע צאָל יידישע מוזיקערס זענען אומגעקומען. די לעבנסגעבליבענע פון דער קאַטאַסטראָפע האָבן אונטערן דרוק פון די אומשטענדן זיך באזעצט אין אַנדערע לענדער, וווּ זיי זוכן זיך אריינצופאַסן אין די נייע באַדינגונגען און וויטער ווירקן און שאַפן אויפן געביט פון מוזיק. א סך זענען שוועק קיין נאָרד־אַמעריקע, ארגענטינע, אויסטראַליע און באזונדער קיין ישראל. איבעראל קען מען איצט אָנטרעפן יידישע מוזיק־קינסטלערס פון וואַרשע. אָפּט פּארנעמען זיי שוין פּראָמינענטע אָרטלעכע פּאָסטנס.



... און אַז דער רבי אלימלך ...

(מאָטיוו צום פּאָלקס־ליד) (אויסגעהאַקט אין מעש פון אריה מערזער)

יוסף סאַנדעל (וואַרשע)

ייִדישע פּלאַסטיקערס אין וואַרשע

(אַ היסטאָרישער איבערבליק)

1.

זינט דער אָנהייב פון ייִדישער קונסט אין 18טן י״ה ביז 1914

די געשיכטע פון דער קונסט־אַנטוויקלונג בײַ די וואַרשעווער ייִדן צייגט שוין כמעט אָנדערטהאַלבן יאָרהונדערט. מיר מיינען דאָ דער עיקר די וועלטלעכע קונסט, אין וועלכער די ייִדן פון וואַרשע האָבן פאַרנומען דעם אויבנאָן צווישן אַלע ייִדישע ישובים אין פּוילן.

א כאַראַקטעריסטישער שטריך פון דער ייִדישער קונסט אין וואַרשע איז די השפּעה וואָס ס׳האָט אויף איר געהאַט די פּוילישע קונסט. א וויכטיקע ראָלע אין דער דערציונג פון ייִדישע קינסטלערס האָבן געשפּילט א ריי פּוילישע פּעדאַגאָגן בראש מיט וואָיטשעך געראָנען. א צווייטער הויפּטשטריך פון דער ייִדישער קונסט אין וואַרשע איז דער פאַקט וואָס די ייִדישע קינסטלערס בכלל האָבן געשעפּט פונעם אוצר פון דער ייִדישער פאָלקסטימלעכקייט. דערבײַ דאַרף אָבער אונטערגעשטראָכן ווערן אַז א טייל פון די ייִדישע פּלאַסטיקערס איז באַווירקט געוואָרן פון דער בורזשואַזער אידעאָלאָגיע.

די געשיכטע פון דער ייִדישער קונסט אין וואַרשע קען אײַנגעטיילט ווערן אין די ווײַטערדיקע 4 עפּאָכעס:

1. דער צײַטאָפּשניט ביז 1914;
2. די צוויש מלחמה־צײַט;
3. די צײַט פון דער היטלעריסטישער אָקופּאַציע;
4. די איצטיקע עפּאָכע אין דעם באַפרײַטן פּאָלקספּוילן.

צו די פּיאָנערן פון דער ייִדישער קונסט אין וואַרשע געהערט אין דער ערשטער ריי דוויד פרידלענדער (סוף 18טן און אָנהייב 19טן יאָרהונדערט), וואָס איז געווען גלײַכצײַטיק מאָלער, סקולפּטאָר און אַרכיטעקט.

אויפן ייִדישן בית־עולם אין וואַרשע (בײַ דער אָקאָפאָווע־גאַס) געפינט זיך איינע פון די עלטסטע וואַרשעווער מצבות וואָס רופט אַרויס באַוווּנדערונג צולײב אירע אויסערגעווויינלעכע אָרנאַמענטן און אויסקריצונגען, וועלכע שטעלן מיט זיך פאָר בילדער, משמ־

עות פון דעם לעבן פון די דאָרט באַערדיקטע משפּחה־מיטגלידער. דאָס איז די מצבה פון בער (בערעק) שמולעוויטש, זון פון שמואל זביטקעווער און זיידע פון דעם באַרימטן פילאָסאָף אַנרי בערגסאָן. די מצבה איז פרידלענדערס א קונסטווערק. פון דעם איז געדרונגען אַז פרידלענדער האָט אויך געווויינט אין וואַרשע און האָט דאָרט אָנגעהאַלטן באַציונגען מיט דער זביטקעווער משפּחה. דער קבר איז אויך אינטערעסאַנט צולײב זײַן פּאָרעם און צולײב דעם אופן ווי אַזוי ס׳זענען אײַנגעפּאַסט געוואָרן אין זײַנע וועגט שטיינערנע פּלײטעס מיט די אויסגעקריצטע באַרעליעפן וואָס דערציילן וועגן דער עשירות פון דעם פאַרשטאָרבענעם. מ׳זעט דאָרט א גאַנצע פאַרבויטע געגנט, מיט א טײַך און א בריק, מיט א ווינטמיל, א שאָסיי און ביימער; אויף איין שטעל זעען מיר אפילו דעם ייִדישן בית־עולם, אַרומגערינגלט מיט א מויער. כאָטש בער שמולעוויטש איז געווען א חסיד, האָט זײַן קבר אַן עכט־וועלטלעכן אויסזען, און בלויז די וויַסע מאַרמאָר־טאָוול מיט די העברעישע אויפשריפטן דערציילן וועגן זײַן פרומקייט. וועגן דעם שעפער פון דענקמאָל, דעם אויסגעצייכנטן קינסטלער פרידלענדער, וויסן מיר כמעט גאָרנישט. מסתמא האָט אים פון אויסלאַנד אַראָפּגעבראַכט קיין וואַרשע שמואל זביטקעווערס צווייטע פרוי יהודית, א זייער געבילדעטע און מיט גרויסע קינסטלעריש פּרעטענציעס. יהודית האָט געשטאַמט פון פראַנקפורט בײַם אָדער.

אין דער צווייטער העלפט פון 18טן י״ה איז אין וואַרשע געווען באַקאַנט א ייִדישע משפּחה פון סטעמפּל־מאַכערס, גראַפיקערס און סקולפּטאָרן, וואָס האָט געשפּילט א גרויסע ראָלע אין דער אַנטוויקלונג פון די דאָזיקע קונסטצווײַגן. דאָס איז געווען די פאַמיליע זילבערהײַמער. דער ראש פון דער משפּחה, אברהם, איז געווען א גראַווירער און סטעמפּל־מאַכער. זײַן זון שמואל (1760—1844) איז געווען א סטעמפּל־מאַכער און א מעטאַל־שטעכער. שמואלס זון שלמה (1803—1879) איז געווען א סטעמפּל־מאַכער, אַן עכטער קינסטלער אין זײַן פאַך; דערצו איז ער אויך געווען קריצער און מעדאַל־מאַכער פון וואַרשעווער פּוילישן באַנק. פאַר זײַנע אַרבעטן איז ער אין 1854 אויסגעצייכנט געוואָרן מיט א מעדאַל. צוויש זײַנע קונסטווערק האָט זיך אויסגעצייכנט אַן אויסגעשניצטער פאַרטרעט פון גראַף פּעליקס לובינסקי, יוסטיץ־מיניסטער פון וואַרשעווער פּירשטנטום.

שלמה מינכהיימער האָט נעהאַט גרויסע פאַרדינסטן פאַרן אויפלעבן אין פּוילן די האָלצשניט־קונסט. ער האָט נעגרינדעט אין וואַר־

שע די האַלצשניט־שול וואָס האָט אַרויסגעגעבן א סך קינסטלערס. מינכהיימערס א שילער איז צווישן אַנדערע אויך געווען דער קינסטלער סטיפי, דער מחבר פון בער מיזעלס אויסגראַווירטן פּאַרטרעט.

אויפן געביט פון דער פּוילישער קונסט און ווי דער ערשטער וואַרשעווער מאָלער פון גרויסן פּאַרנעס וועט באַרימט אַלעקסאַנדער לעפּער (1814—1884), באַקאַנט אויך ווי אייגער פון די גרינדערס פון דער וואַרשעווער „אינסטיטוציע צו סטימולירן שיינע קונסט" (געקירצטער נאָמען „זאַכענטא"). לעפּער איז געווען דער ערשטער וואָס האָט זיך אָפּגעגעבן מיט מאָלן בילדער פון דער פּוילישער געשיכטע. וועגן אים איז פּאַראַן אונדזערע א ספּעציעלע ארבעט אין „פּנקס וואַרשע" (זיין 227—240).

צו די וואַרשעווער קען מען אויך צורעכענען איינעם פון די בעסטע אין אייראָפּע מעטאַל־שטעכערס און קריצערס הענריק רעדליך (1840—1884). הענעך רעדליך איז געבוירן געווארן אין דעם קליינעם שטעטל לאָסק, בײַ אַן אָרעמען יידישן וועבער. דער צופאַל האָט געוואָלט אז ער זאָל אָרונטערפאַלן אונטערן צאַרישן „קאַנטאָניסטן־געזעץ", לויט וועלכן מ׳האָט געדאַרפט יינגלעך פון 10—12 יאָר אָפּשיקן אין קינדער־באַטאַליאָנען פּאַר מיליטערישער דערציִונג, פון וואָנען מ׳האָט זיי אין עלטער פון 18 יאָר אַרײַנגענומען אין דער רעגולערער צאַרישער ארמיי אויף א דינסטדויער פון 20 יאָר. פּאַר הענעכס עלטערן האָט דאָס געמיינט צו פאַרלירן דעם זון אויף אייביק און דערפּאַר האָבן זיי באַשלאָסן אים משליח צו זײַן קיין אויסלאַנד. הענעכלס מוטער האָט אים באַגלייט די עטלעכע קילאָמעטער ביז צו דער פּרײַסישער גרענעץ, פון וואָנען ער האָט זיך שוין אַליין אריבערגעשמוגלט אויף דער אַנדערער זײַט. אין א ווינטערטאָג פון יאָר 1850 איז ער ענדלעך אָנגעקומען קיין ברעסלע. הענעכל האָט אַרומגעבלאָנקעט איבער דער פרעמדער שטאָט, וווּ ער האָט נישט געהאַט קיין קרוב אָדער פרײַנד, און אויב עס וואָלט אים נישט, א פּאַרפּוירענעם און האַלב מיט שניי פּאַרשאָטענעם, געפונען דער ברעסלער יִיד אַלבערט באַוער, וואָלט ער זיכער אומגעקומען.

באַוער האָט דאָס קינד גענומען צו זיך אהיים און זײַן טאָכטער לינא — די שפּעטער באַרימטע אין גאַנץ דײַטשלאַנד געזעלשאַפטלעכע טוערין לינא מאָרגנשטערן — האָט פּאַר אים געאָרגט ווי פּאַר אַן אייגענעם משפּחה־מיטגליד. אָבער מער ווי 4 יאָר האָט הענעכל דאָרט נישט געקענט פּאַרבלײַבן, ווײַל לויטן פּרײַסישן געזעץ האָבן קינדער נאָך 14 יאָר געמוזט פּאַרלאָזן פּרײַסן אויב זיי וווינען נישט אַדאָפּטירט דורך בירגערס. דאָס יינגל וועט דעריבער אָפּגעשיקט קיין קאַליש צו באַוערס א פרײַנד, ד״ר גאָלדבערג. דאָ וועט הענעכל דערצויגן צוזאַמען מיטן דאָקטערס קינדער און אין די פרײַע מינוטן פון לערנען גיט ער זיך פלײַסיק אָפּ צום צייכענען און מאָלן. די גאָלדבערגס, אײַנזעענדיק די פעיקייטן פון יינגל, שיקן אים שפּעטער אָפּ שטודירן מאָלערײַ אין דער וואַרשעווער אקאַדעמיע פון שיינער קונסט. רעדליך לערנט דאָרט ביז 1862, וווּל שוין ערב דעם יאַנואַר־אויפשטאַנד (פון יאָר 1863) פּאַרמאַכט די צאַרישע רעגירונג די אקאַדעמיע.

צו יענער צײַט איז געעפּנט געווארן אין וואַרשע די „זאַכענטא" וואָס האָט, ווי א סטימול, פּאַררופן צו א קאָנקורס סטודענטן וואָס ווילן זיך פּאַרפולקומען אין אויסלאַנד אלס קריצערס און מעטאַל־שטעכערס. רעדליך שטעלט זיך צו צום קאָנקורס און געווינט אים. ער באַקומט א סטיפּענדיע און פּאָרט אָפּ קיין דרעזדן און דערנאָך קיין מינכן. ער מאַכט גרויס פּאָרשריט אין דער גראַווירקונסט און אין גיכן קריצט ער אוים זײַנע אייגענע וווּרק, ווי אויך די וווּרק פון די באַרימטע פּוילישע מאָלערס: יוזעף בראַנט, יוליוש קאָסאָק און מאַקסימיליאַן גערימסקי. רעדליך קריצט אויך אוים בילדער פּאַר דער קראָקעווער געזעלשאַפט פון שיינער קונסט און פּאַר דער וואַרשעווער „זאַכענטא", פּאַר וועלכער ער האָט געמאַכט א גראַווירונג לויט וואָיטשעך גערסאָנס בילד „קאָפּערניק גיט אין רוים א לעקציע פון אַסטראָנאָמיע".

אין יאָר 1870 קערט זיך רעדליך אום קיין וואַרשע, וווּ ער האָט חתונה מיט דער טאָכטער פון באַקאַנטן פּוילישן פּאַטריאָט און דירעקטאָר פון דער פּראָגרעסיווער וואַרשעווער ראַבינער־שול, י. טוגענהאָלד. רעדליכס וויכטיקסטע שאַפונגען פון דער קריצער־קונסט זענען געווען די ארבעטן וואָס זענען אויסגעפירט געווארן לויט די וווּרק פון יאָן מאַטעיקאָ (1833—1893) — דעם גרעסטן פּוילישן מאָלער פון היסטאָרישע בילדער. דאָס זענען די וווּרק: „סקאַרגאַס פּריידיק" (דרשה), „די לובלינער אוניע" און „סטאַנטשיק" (וואָס איז אָנגענישט פּאַרענדיקט געווארן צוליבן קינסטלערס קראַנק וווּרן). פּאַר די ערשטע צווויי וווּרק האָט ער באַקומען די העכסטע אויסצייכענונגען אויף דער פּאַריזער אינטערנאַציאָנאַלער אויסשטעלונג אין 1878, און אויך די פּעטערבורגער אקאַדעמיע האָט אים באַערט מיטן טיטל פּראָפעסאָר.

נישט קוקנדיק אויף זײַנע גרויסע דערפאָלגן, האָט רעדליך נישט פּאַרדינט גענוג אין וואַרשע כדי צו קענען אויסהאַלטן זײַן פּרוי און די 4 קינדער. ער האָט געפּלאַנט צו עפענען אין וואַרשע א קריצערשול און אזעלכע גרויסע שרײַבערס ווי איגנאַצי קראַשעווסקי און באָלעסלאָוו פּרוס האָבן זיך אײַנגעשטעלט פּאַר אים, ער זאָל נישט דאַרפן ווידער עמיגרירן קיין אויסלאַנד. אָבער דאָס האָט נישט געהאָלפן און ער איז געצוווּנגען געווען צו פאַרלאָזן דאָס לאַנד. ער פּאָרט אָפּ קיין פּאַריז, וווּ צווישן אַנדערע ארבעטן קריצט ער אויך אוים טורגענייוום פּאַרטרעט. רעדליך ברענגט אויך אָפּ זײַן משפּחה קיין פּאַריז, אָבער אין גיכן באַקומט ער א שווערע מוח־קראַנקהייט פון צופיל אָנשטרענגונג. ער שיקט דאָן אָפּ זײַן פאַמיליע צו דער טאָכטער פון זײַנע געווען אפּוטרופּסים, דער פרוי לינא מאָרגנשטערן אין בערלין. זײַן צושטאַנד וועט אָבער וואָס א מאָל ערגער און ער שטאַרבט אין א בערלינער סאַנאַטאָריע דעם 7טן נאָוועמבער 1884.

רעדליך האָט אויך געקריצט בילדער אויף יידישע טעמעס, ווי דאָס באַקאַנטע בילד „יידן באַקוקן גראַווירונגען אין דער ביבליאָטעק".

כדי זיך צו באַקענען מיט די הערשנדיקע באַדינגונגען אין דעמאָלטיקן פּוילן וועט זײַן געגנג צו לייענען אייניקע שורות פון א נעקראָלאָג וועגן רעדליכן וואָס ס׳האָט אין „קוריער וואַרשאַווסקי" פּאַרעפנטלעכט דער באַרימטער שרײַבער באָלעסלאָוו פּרוס: „אויב די קעניגן פון אונדזער קונסט וואָלטן, אָנשטאָט זיך צו ברעכן די קאָפּ אויף א דילעטאַנטישן אופן וועגן דער גאַנצער יִידן־פראַגע, בעסער א טראַכט געטאָן וועגן דעם איינעם יִיד וואָס האָט קאָפּירט זייערע וווּרק, וואָלט זיך אפשר אין וועלכער נישט איז מאָלעריי־שול געפונען א וויניקל פּאַר גראַווירונגען אונטער דער אָנפּירונג פון רעדליכן. אפשר וואָלטן מיר דאָן אָנשטאָט דײַטשע אילדרוקן געהאַט אייגענע קופּערקריצונגען פון גראַטקערס צייכענונגען, פון די בילדער פון מאַטעיקאָן, שעמיגראַדזקין און אָנדערע. אפשר וואָלט אפילו זיך פונאַנדערגעבלײַט בײַ אונדז א נײַע אינדוסטריע־צווײַג".

צו דעם זעלבן פּעריאָד געהערט דער מאָלער און אויפשטענד־לער פון 1863 אַלעקסאַנדער סאָכאַטשעווסקי, וועמענס יידישער נאָמען איז געווען לייב סענדער (1843—1923). זײַן פּאָטער, אַן אָרעמער שמש אין שטעטל אילאָוו, האָט געוואָלט פון זון מאַכן אַ „לײַט" און אים אָפּגעשיקט קיין וואַרשע אין דער ראַבינער־שול. נאָך אַ האַלב יאָר לערנען פאַרלאָזט ער דעם סעמינאַר און טרעט אַרײַן אין דער העכערער שול פאַר פּלאַסטישער קונסט. ער גיט זיך אָפּ מיט ענטוזיאַזם דער קונסט, אָבער גיך ווערט ער אַרײַנגע־צויגן אין קרײַזן פון דער פּוילישער יוגנט וואָס קעמפט קאָנספּיראַ־טיוו פאַר פּוילנס פרײַהייט, און פון דאַן אָן פירט ער אָן אַ בריוטע פאָטריאָטישע אַגיטאַציע צווישן די סטודענטן פון זײַן שול. קורץ נאָך דעם ווערט ער מיטרעדאַקטאָר פון דער ערשטער אומלעגאַלער צײַטונג פון קליינעם פּאָרמאַט „סטראַזשניצאַ", וועלכע ער אַליין פאַרשפּרייט, אַזוי גוט אין וואַרשע ווי אין דער פּראָווינץ. סאָכאַ־טשעווסקי, ווי אַן אָנהענגער פון אויפשטאַנד, האָט געהערט צו דער ראַדיקאַלער „רויטער" גרופּירונג וואָס האָט פאַרטיידיקט די רעכט פון די פּוילנס. אין זײַן ווײַנונג זענען פאָרגעקומען געהיימע פאַר־זאַמלונגען און ער האָט אויך בײַ זיך אויסבאַהאַלטן אומלעגאַלן דרוק־מאַטעריאַל. סאָכאַטשעווסקי אַליין האָט זיך קיין מאָל נישט אויסבאַהאַלטן און אויף דעמאָנסטראַציעס האָט מען אים תּמיד געזען אין די ערשטע רייען. אין אַ נאַכט פון אויגוסט 1862 איז די פּאָליציי איבערגעפאַלן זײַן ווײַנונג און בעת דער רעווויזיע האָט זי געפונען אומלעגאַלע דרוקזאַכן. כדי נישט צו ווערן אַרעסטירט, האָט סאָכאַטשעווסקי אומגעוואָרפן צוויי פּאָליציאַנטן, וואָס האָבן אים געהיט, און איז אַנטלאָפן. ער איז אַריבערגעשפּרונגען אַ פּלויט פון אַ שכנותדיקן גאָרטן און באַלד פאַרשוווּנדן. ווען איין פּאָלי־ציאַנט האָט אים שפּעטער אויסגעפונען, האָט ער אויף אים געשאָסן און געצוווּנגען צו אַנטלויפן. סוף־כל־סוף איז סאָכאַטשעווסקי ge־וואָרן אַרעסטירט און פאַרשפּאַרט אין דער ציטאַדעל. דאָרט ווערט ער אונטערגעוואָרפן ברוטאַלע פֿיזיקונגען, אָבער ער גיט קיינעם נישט אוים. דעם 24טן אַפּריל 1863 ווערט ער פאַרמשפּט צום טויט דורך העענגען. אויפן אַנדערן טאָג האָט געזאָלט פּאַרקומען די עקזי־קוציע פון סאָכאַטשעווסקין און נאָך צוויי פון זײַנע חברים. אין לעצטן מאָמענט, ווען די צוויי חברים האָבן שוין געהאָנגען אויף דער תּליה און די ריי איז געקומען אויף סאָכאַטשעווסקין, האָט מען געמאָלדן אַז זיי ווערן באַגנאַדיקט און דער אורטייל ווערט פאַרביטן אויף 20 יאָר קאַטאָרגע. סאָכאַטשעווסקי ווערט פאַרשיקט קיין סיביר און קערט זיך פון דאָרט אום אַהיים ערשט נאָך 21 יאָר. די שרעק־לעכע פֿיין וואָס ער האָט דורכגעמאַכט אויף קאַטאָרגע האָט ער באַשלאָסן צו פאַראייביקן אין זײַנע שפּעטערדיקע ווערק. כדי אָנצו־גיין מיט זײַן איבערגעריסענעם שטודיום פּאָרט ער קיין מינכן, וווּ ער טרעט אַרײַן אין די קרײַזן פון די פּוילישע פּלאַסטיקערס. געוואָר ווערנדיק אַז דער נאָך דאַן יונגער מאָלער שמואל הירשענבערג גע־פינט זיך שוואַר קראַנק אין אַ מינכענער שפּיטאָל, באַזוכט ער אים און באַמיט זיך אים צו העלפן.

אין לעמבערג ווײַנט דאַן סאָכאַטשעווסקים אַ פּריינד, ד"ר בערנהרד גאָלדמאַן, מיט וועלכן ער איז צוזאַמען געווען פאַרשיקט אין סיביר, באַשליסט ער אים צו באַזוכן. ביים דאָקטער אין הויז באַקענט ער זיך מיט ראָזע לעווענשטיין — זײַן שפּעטערדיקע פרוי, מיט וועלכער ער האָט חתונה געהאַט דעם 23טן נאָוועמבער 1884. אָבער שוין נאָך עטלעכע וואָכן פאַרלאָזט אים די פרוי. די סיבה דערפון איז וואָס סאָכאַטשעווסקי האָט געליטן פון אַ פאַרפאַלגונגס־מאַניע צוליב זײַנע קאָשמאַרע איבערלעבונגען אין סיביר, פון וועלכער ער האָט זיך ביזן טויט נישט געקענט באַפרײַען. אָפּט איז ער אויפגעקומען אין מיטן נאַכט מיט א געשרײַ, געכאַפּט זיך פאַרן געווער און אין שרעק ארומגעלאָפן איבער אַלע צימערן. די פרוי האָט דאָס נישט געקענט איבערטראָגן און סאָכאַטשעווסקי, בלײַבנ־דיק אינער אַליין, ווידמעט זיך איצט בלויז דער קונסט. די קאָש־מאַרע דערינערונגען פון די סיבירער איבערלעבונגען ברענגט ער ארויס אין בילדער, פון וועלכע דאָס סאַמע אינדרוקפּולע איז „דאָס געזעגענען זיך מיט אייראָפּע". די דאָזיקע קאָמפּאָזיציע שטעלט פאָר דעם לעצטן אָפּשטעלפּלאַץ פון די פאַרשיקטע אויף אייראָפּעישן באָדן. פאַר א גרענעצסלופ, וווּ עם ענדיקט זיך אייראָפּע און עס הייבט זיך אָן אַזיע, זענען מיר א גרופּע ארעסטאַנטן פון וועלכע אייניקע קנײַען אויפן שניי צופוסנס פון גרענעצסלופ; אַנדערע שפּאַרן אין אים אָן זייערע מידע קעפּ. פּאַראַן אויך אַזעלכע וואָס קוקן זיך צו נײַגעריק צום גרענעץ־צייכן, ווי זיי וואָלטן געוואָלט זיך אים אײַנקריצן צום זכרון; צוויישן די אָבסערווירערס געפינט זיך אויך די געשטאַלט פון מחבר גופא און פון אייניקע זײַנע חברים וואָס האָבן מיט אים געטיילט דעם גורל. הינטער דער גרופּע זעט מען א לאַנגע ריי פון די פאַרשיקטע: מענער, פרויען און קינדער, וואָס ווערן באַוואַכט פון רײַטנדיקע קאָזאַקן.

און אָט איז א צוויט בילד פון קינסטלערס א גאַנצער סעריע, וואָס טראָגט דעם נאָמען: „די געשיכטע פון די אַנטלאָפענע". דאָס בילד שטעלט פאָר א פאַרשנייטן מדבר בעת א זאַווערוכע. מען זעט א מאַן וואָס קעמפט מיטן צעבושעוועטן שטורעמווינט. ער טוליעט צו זײַן ברוסט א קליין קינד. הינטער אים ליגט א טויטע פרוי שוין האַלב פאַרשיט מיט שניי. פון דעם מאַנס בריט־צעעפענטע אויגן שרײַט אַרויס די שרעק פאַרן אומפאַרמײַדלעכן טויט.

אויף אזעלכע שוידערלעכע טעמעס האָט סאָכאַטשעווסקי גע־שאַפן הונדערט און עטלעכע צוואַנציק בילדער פון גרעסערן און קלענערן פאָרמאַט. און כאָטש די אויסשטעלונגען פון זײַנע בילדער אין א סך שטעט — אין בריסל, ווין, בודאַפּעסט, מינכן, לעמ־בערג — האָבן גרויס דערפאָלג, האָט אָבער דער קינסטלער שווערע מאַטעריעלע זאָרגן און ער לעבט אין נויט. דאָס דערקלערט זיך דערמיט וואָס דער קינסטלער ווײַ זיך נישט צעשיידן מיט זײַנע בילדער וואָס זענען פאַר אים ווי א המשך פון זײַן פרײַערדיקן לעבן, פון וועלכן ער קען זיך נישט אָפּרײַסן. ס'דערגייט אפילו צו דעם אַז אין ווין לייגט מען ארויף אַן ארעסט אויף זײַנע בילדער פאַר נישט צאָלן דירה־געלט. די פּוילישע בורזשואַזיע, וואָס ווייסט פון קינסטלערס נויט, שטיצט אים בלויז מיט גוטע עצות.

ווען אין יאָר 1913 זענען אין לעמבערג אויסגעשטעלט געוואָרן סאָכאַטשעווסקים בילדער, האָט דער דאָרטיקער שטאָטראָט פאַרגע־שלאָגן דעם קינסטלער, ער זאָל פאַרקויפן דער שטאָט די ווערק אויף סיבירישע טעמעס. סאָכאַטשעווסקי האָט אָפּגעזאָגט, און דאָן האָט דער שטאָטראָט באַשלאָסן אויסצוצאָלן אים א יערלעכע פענסיע פון 4800 זלאָטעם מיטן תנאי אז אַלע זײַנע סיבירער בילדער זאָלן אי־בערגיין נאָכן טויט צו דער לעמבערגער שטאָטישער קונסט־גא־לעריע. דערויף איז סאָכאַטשעווסקי יא אײַנגעגאַנגען, אָבער דאָס האָט ווינציק ווען פאַרבעסערט זײַן לאָגע. באַלד איז אויסגעבראָכן די מלחמה און פאַר די דעוואָלוירטע זלאָטעם איז דעם קינסטלער שוער געווען דורכצוקומען. אזוי איז סאָכאַטשעווסקי געשטאַרבן אין נויט אין יאָר 1923, אין ווין, און די לעמבערגער קונסט־גא־לעריע איז געוואָרן די יורשטע פון זײַנע בילדער.

צו דער גרופּע עלטסטע פּויליש־יידישע מאָלערס געהערן די ברידער יוסף און שמעון בוכבינדער. שמעון איז שטאַרק באַרימט געוואָרן צוליב זײַנע קליינע, מיזאַם אויסציזעלירטע בילדלעך. ער

איז געבוירן געוואָרן אין ראַדזין, אין יאָר 1850. זײַן פאָטער, אַן אינגבינדער, האָט אויך געהאַט קינסטלערישע פעיקייטן. שמעון האָט צו ערשט שטודירט אין ווארשע אונטער דער פּעדאַגאָגישער אָנפירונג פון וואָיטשעך גערסאָן און ראַפאַל האַדזשעוויטש, און דערנאָך אין דער ווינער אַקאַדעמיע. א געוויסע צײַט איז שמעון בוכבינדער געווען דעקאָראַטאָר פון דער ווינער אָפּערע. נאָך זײַן אומקערן זיך קיין ווארשע איז ער געוואָרן דער קינסטלערישער אָנפירער פון דעם „טיגאָדניק אילוסטראַוואַני". זײַן מאָלערײַ איז געווען אין סטיל פון די האָלענדישע מײַסטערס („די קליינמײַסטערס") און די טעמעס זענען געווען פאַרשידן. אויף א היסטאָרישער טעמע איז געווען „זיגמונט דער דריטער און זײַן גאָלדשמידערײַ". א צוויי ביל־ווײַז דעם רעכן־מײַסטער, ווי ער צייגט גאָלדשטיקלעך (דאָס בילד איז דאָס אייגנטום פון יידישן היסטאָרישן אינסטיטוט). פאַראַן אויך א סך בילדער אויף יידישע טעמעס ווי „דער יידישער הענדלער", „דער יד וואָש דאוונט" און אַנדערע. אין דער ווארשע־ווער „זאכענטא" געפינען זיך די ווײַטערדיקע בילדער פון שמעון בוכבינדער: „דער אָקס און די קו", „דער קאָפּ פון א גלח" און דער „פּאַרטרעט פון מאָלינאָווסקין". דער קינסטלער איז דערנאָך אָפּגע־פאָרן קיין דײַטשלאַנד, האָט זיך לכתחילה באַזעצט אין בערלין און שפּעטער אין מינכן.

כאָטש שמעון בוכבינדערס בילדער זענען געווען פון קליינעם פאָרמאַט, האָט ער אָבער אין זיי אַרײַנגעלייגט א סך מי און אַרבעט און ס'האָט געטראָפן אז א קליין בילדל האָט בײַ אים געדויערט צוויי יאָר. זײַנע בילדער זענען געווען הויך געשאַצט און מ'האָט זיי מערסטנס אָפּגעקויפט פאַר בארימטע קונסט־גאָלערײַעס. אין מוזיי וואָס געפינט זיך אין מאַטעיקאָם הויז אין קראָקע, איז פאַראַן א פאַרבערעט מיט אויסגעמאָלטע אויטאָפּאָרטרעטן פון פינף מאַטעי־קאָם תלמידים, צווישן זיי אויך פון שמעון בוכבינדער.

יוסף בוכבינדער איז געבוירן געוואָרן אין מאָרדי, אין יאָר 1839. ער איז געווען א פרײַנד פון הענריק רעדליך, מיט וועלכן ער איז אין 1862 צוזאַמען אָפּגעפאָרן קיין דרעזדן. יוסף בוכבינדער איז אָרונטערגעפאַלן אונטער דער השפּעה פון מאָנאַירטן פּסעודא־קלאַסיזם פון די „נאַזאַרענער" און האָט געמאָלט בלויז רעליגיעזע בילדער. יוסף בוכבינדער, וואָס האָט פאַרמאָגט א גוטע טעכניק און זיך אָפּגעגעבן בלויז דער קירכלעכער מאָלערײַ, האָט איבערגענומען די קינסטלערישע אָנפירונג מיטן „טיגאָדניק אילוסטראַוואַני", נאָך זײַן ברודערס אָפּפאָרן קיין דײַטשלאַנד. ער האָט פאַרן זשורנאַל גע־צייכנט א סך פאָרטרעטן פון באַקאַנטע פערזענלעכקייטן פון זײַן צײַט.

מאַקסימיליאַן פֿאַיאַנס איז געבוירן געוואָרן דעם 5טן מײַ 1827, אין שעראַיז. און געשטאַרבן דעם 26טן יולי 1890 אין וואַר־שע. ער איז געווען א תלמיד פון דער שול פון שיינער קונסט אין וואַרשע, וו׳ ער האָט ביז 1848 שטודירט בײַ די פּראָפעסאָרן אלעק־סאַנדער קאָקולאַר, כאַדזשיעוויטש און פיוואַרסקי. אין 1849 איז פאַיאַנס אָפּגעפאָרן אויף ווײַטערדיקן שטודיום קיין פאַריז, וו׳ ער איז געוואָרן דער תלמיד פונעם בארימטן פראַנצויזישן קינסטלער ארי שעפּיר, — מחבר פון באַקאַנטן פּאָרטרעט פון אדאם מיצקע־ווײַטש. די ליטאָגראַפּישע קונסט האָט ער זיך געלערנט בײַ עמיל לא־סאל.

אין 1853 קערט זיך פאַיאַנס אום קיין ווארשע, וו׳ ער עפנט דעם ערשטן קראָמ־ליטאָגראַפישן אנשטאַלט אין פוילן. ער האָט ליטאָגראַפירט און געצייכנט פּאָרטרעטן פון די בארימטסטע פער־זענלעכקייטן פון זײַן צײַט: שרײַבערס, מוזיקערס און וויסנשאַפט־לערס. ער האָט געמאַכט א סך ליטאָגראַפיעס און אָריגינעלע צייכ־נונגען צום באַקאַנטן ווערק פון ראַסטאַוויעצקי און פּושעשזשעצע־קי, אונטערן נאָמען „בײַשפּילן פון דער מיטל־עלטערלעכער קונסט". אין די יאָרן 1857—1866 האָט פאַיאַנס ארויסגעגעבן קראָמ־לי־טאָגראַפישע קאַלענדאַרן, ווי אויך דעם ליטאָגראַפישן אלבום „די ווײַסל". ער האָט אויך געמאַכט די פּאָרטרעטן פון פרעזידענט פון דער וויסנשאַפט־אַקאַדעמיע, וועגשיק, פון קאָמפּאָזיטאָר אייזנער (שאָפּענס לערער), פון פּאָעט אָדיניץ און דעם ארצבישאָף פיאַל־קאָווסקי. דער מוזיי אויפן נאָמען פון מאַטיאַס בערסאָן אין ווארשע האָט געהאַט א ליטאָגראַפּיע פונעם פּאָרטרעט פון קינסטלער אלעק־סאַנדער לעסער, אויסגעפירט לויט דער צייכענונג פון פאַיאַנסן.

מאַקסימיליאַן פאַיאַנס איז געווען א פּאַרגעשריטענער קינסט־לער און האָט א סך בײַגעטראָגן צו דער אַנטוויקלונג פון דער רע־פּראָדוציר־קונסט. ס'זענען אין דער ערשטער העלפט פון פּאַרגאַנ־גענעם יאָרהונדערט געווען אין ווארשע נאָך א סך אַנדערע יידישע מאָלערס סקולפּטאָרן און ארכיטעקטן, וועמענס נעמען זענען ווינציק דערגאַנגען צו דער עפנטלעכקייט. אזוי איז מען אין 1828 געוואָר געוואָרן פון דער עקסיסטענץ פון ראַפאַל אײַזענבוים — מסתמא א ברודער פון אַנטאַני אײַזענבוים — דירעקטאָר פון דער ערשטער ראָבינער־שול אין קעניגרײַך פוילן, באַקאַנט אויך ווי א פּאָרגרעסי־ווער כלל־טוער. ראַפאַל אײַזענבוים האָט אין יענעם יאָר זיך פּרע־זענטירט אויף דער ווארשעווער קונסט־אויסשטעלונג מיט פיר צייי־כענונגען פון א פּראָיעקט פאַר א צאָלקאַמער. אײַזענבוים האָט שטו־דירט אין דער פאַריזער קאָנסערוואַטאָריע.

אין דער זעלבער אויסשטעלונג און אויך אויף די שפּעטער־דיקע ווארשעווער אויסשטעלונגען טרעפן מיר די נעמען פון א ריי ווארשעווער יידישע פּלאַסטיקערס, ווי: לודוויק בערגסאָן, איגנאַצי געפּנער, לודוויק גראָסמאַן, גלאַסער און אַנדערע. פון זיי האָט לודוויק בערגסאָן אויסגעשטעלט זײַנע אייגענע צייכענונגען, אָבער דאָס רוב קאָפּיעס לויט אלטע מײַסטערס.

פון די פּאָרטרעטיסטן פון יענער צײַט איז באַזונדער געווען געשעצט סטאַניסלאַוו הײַמאַן. געבוירן אין ווארשע אין 1843, האָט ער דאָ געענדיקט די רעאַלשול און דערנאָך אַרײַנגעטראָטן אין דער ווארשעווער הויכשול פון שיינער קונסט. דאָס איז אויסגעפאַלן שוין אין די לעצטע יאָרן פון דער עקסיסטענץ פון דער הויכשול, פאַרן אויסברעך פון יאַנואַר־אויפשטאַנד. אין יאָר 1864 איז הײַמאַן צוזאַמען מיט הענריק רעדליך און יוזף בוכבינדער אָפּגעפאָרן אויף ווײַטערדיקן שטודיום קיין דרעזדן און פון דאָרט קיין מינכן. אין 1867 האָט הײַמאַן זיך אומגעקערט קיין ווארשע וו׳ ער האָט געארבעט אין אטעלײע פון גרויסן פּאָרטרעטן־מײַסטער לעאָפאָלד האָראָוויץ, וועלכער האָט אין יענער צײַט זיך באַזעצט אין ווארשע און גענאָסן טײַער־באַצאָלטע פּאָרטרעטן פון דער פוילישער אריס־טאָקראַטיע. אין 1873 פּאָרט הײַמאַן ווידער קיין מינכן, וו׳ ער מאָלט א גאַנץ יאָר בילדער פון שטייגערישן כאַראַקטער. נאָכן אום־קערן זיך קיין ווארשע גיט ער זיך אָפּ דער עיקר מיט פּאָרטרעטן־מאָלערײַ, אָבער ער שאַפט אויך בילדער אויף יידישע טעמעס. פון זיי איז צום שטאַרקסטן באַקאַנט זײַן „יידישער הענדלער בעת א שניי־זאָוועראָכע". ער האָט זײַנע בילדער אָפט אויסגעשטעלט אין דער ווארשעווער „זאכענטא", וועגן וואָס ס'ווערט דערמאָנט אין אלטע יאָרביכער פון „קלאַסי" און „טיגאָדניק אילוסטראַוואַני". ס'האָבן וועגן אים געשריבן אָפּהאַנדלונגען וויטשעך נערסאָן, אלעקסאַנדער לעסער, הענריק סטרוווע א"א. הײַמאַן האָט אויך געהאַט בילדער־אויסשטעלונגען אין אויסלאַנד. געשטאַרבן איז ער אין ווארשע אין

יאָר 1919. אויף דער אויסשטעלונג פון דער וואַרשעווער גמינע אין זומער 1921 האָט זיך געפונען היימאַנס "ציגיינערין". וואָס שייך דער „זאַכענטא", זענען דאָרט געווען אויסגעשטעלט היימאַנס „שטודיע פון א מאַן" און „אויטאָפּאָרטרעט" — א מתנה פון זיין זון.

צו די עלטסטע וואַרשעווער יידישע קינסטלערס געהערן אויך מאָוריצי טרעמבאַטש (זען די ארבעט אין פּנקס אויף די זייטן 345—356) און אַדאָלף עדוואַרד הערשטיין (1869—1932).

הערשטיין האָט אָנגעהויבן זיין שטודיום בײַ וואָיטשעך געראַנען. אין 1903 שטעלט הערשטיין אויס זיינע ארבעטן אין וואַרשע, און די צײַטשריפט „וועגדראָוויעץ" שרײַבט דאָן: „ס'איז צו באַוואַנדערן אויף דער אויסשטעלונג הערשטיינס אייל־מאָזאיקעס".

אין 1905 מוז הערשטיין פֿאַרלאָזן וואַרשע, ווײַל די רוסישע מאַכט האָט אים באַצייכנט ווי א געפערלעכן רעוואָלוציאָנער צוליב די אָפּטע פּאָליטישע פֿאַרזאַמלונגען וואָס זענען פֿאָרגעקומען בײַ אים אין הויז. דער קינסטלער פֿאָרט אָפּ קיין מינכן און דערנאָך קיין בערלין. דאָרט שטעלט מען אים פֿאָר דעם באַרימטן מאָלער מאַקס לי־בערמאַן, וועלכער באַקענט זיך מיט הערשטיינס ווערק און א צופֿרידענער פֿאַרבעט ער אים צו באַטייליקן זיך אין די אויסשטעלונגען פון דער אַזוי גערופענער „סעצעסיע־גרופּע". די אויסשטעלערס פון דער „סעצעסיע" זענען דעמאָלט געווען אַן אמתער אַוואַנגאַרד — נעמענדיק אין אַכט אז דער מיליטעריישער גײַסט און די שטרײַפּע פֿרײַסישע דיסציפּלין האָבן דורכגעדרונגען אפילו דאָס געביט פון קונסט. דער רעפֿרעזענטאַנט פון דעם מיליטאַריסטישן אויסדרוק אין דער דײַטשער קונסט איז געווען דער פֿאַוואָריט פון קייסער ווילהעלם דעם צוויטן, דער מאָלער אַנטאָן ווערנער. די „סעצעסיע", צו וועלכן ס'האָט געהערט הערשטיין, האָט שארף באַקעמפט די רעאַקציאָנערע מאָלערײַ וואָס האָט נישט געהאַט קיין שום שײַכות מיט אמתער קונסט. הערשטיינס מאָלערײַ האָט א סך פֿאַזיטיוועַ שטריכן: פֿרישקייט, וואַרעמקייט און דער עיקר אַן עפּישע טענדענץ. אין קעגנזאַץ צו די אימפּרעסיאָניסטן פון דער זעלבער גרופּע, וואָס האָבן אויפגענומען די דערשײַנונגען לויט זייערע אײַנדרוקן, האָט הערשטיין געמאָלט די נאַטור גאַנץ רעאַליסטיש. זײַנע בילדער האָט ער אויסגעשטעלט אין בערלין, אין סאַלאָן פון דעם דעמאָלט זייער פֿאָרגרעסיוון פֿאָול קאַסירער. אין די קאַטאַלאָגן פון די „סעצעסיע"־אויסשטעלונגען פיגורירט הערשטיין סײַ אין די קאַלעקטיווע אויסשטעלונגען, סײַ באַזונדער. אין 1911 זענען פֿאַרעפֿנטלעכט געווארן זײַנע בילדער אין דער דײַטש־יידישער צײַטשריפט „אָסטוועסט". אייניע פון זײַנע ארבעטן שטעלט פֿאָר א פֿאַרביקע לאַנדשאַפֿט פון מענטשן און חיות. אויך אין דער צײַטשריפט „פֿראַצ", וואָס איז אַרויסגעגעבן אין פּוזין אין די יאָרן 1899—1913, זענען דערשינען רעפֿראָדוקציעס פון הערשטיינס בילדער, צווישן זיי מענער־פֿאָרטרעטן, לאַנדשאַפֿטן פון דעם אינדזל רוגיע, סטאַדעם שאַף א"א.

אין די אַלע יאָרן וואָס הערשטיין איז געווען אין אויסלאַנד האָט ער זיך שטאַרק אינטערעסירט מיט די געשעענישן אין פּוילן, ווו ער פֿלעגט אויך אָפּט אויסשטעלן זײַנע בילדער. אין 1926 האָט ער געהאַט אויף דער אויסשטעלונג פון דער וואַרשעווער „זאַכענטא" א באַזונדערן זאַל. אין „זאַכענטא" האָבן דעמאָלט אויך אויסגעשטעלט זייערע ארבעטן די באַרימטע מאָלערין זאָפיע סטרײַענסקא, וולאַדיסלאַוו שלעווינסקי און נאַוואָקאָווסקי, וואָס איז אויך געווען ארכיטעקט. אין דײַטשלאַנד זעען הויך געשאַצט געווארן הערשטיינס ווערק נישט בלויז דורך מאָקס ליבערמאַנען, נאָר אויך דורך די גרויסע מאָלערס קאַרינט און סלעפּאָנט. אין 1915 האָט קאַרינט געמאָלט הערשטיינען אויף איין בילד מיטן קינסטלער פּאָרטנער.

אַחוץ גרויסער מאָלער איז הערשטיין אויך געווען א גלענצנדיקער צייכענער און קריצער אין שײַכות מיט זײַן טויט (1932) האָט די פּוילישע אויסגאַבע „שטוקי פּיענקנע" (שיינע קונסט) געשריבן אָט וואָס: „דער פֿאַרשטאָרבענער האָט געמאַכט א טיכטיקן אָנטייל אין לעבן פון דער פּוילישער קאָלאָניע אין בערלין און איז אויך געווען אַן ערן־מיטגליד פון דער „גזעזלשאַפט פון פּוילישער שרײַבער".

צו זײַנע בעסטע תלמידים, אויף וועלכע הערשטיין האָט געהאַט א גרויסע השפּעה, האָט געהערט ראָמאַן קראָמטשיק.

נאָך דער ערשטער רוסישער רעוואָלוציע אין 1905 האָט די צאַרישע מאַכט פֿאַרשאַרפט די אונטערדריקונג אויף די ארבעטער־מאַסן, און צוזאַמען מיט דער פּוילישער רעאַקציע האָט מען זיך באַמיט אויפצוהעצן די נידעריקסטע אינסטינקטן בײַם פֿאָלק. די פּוילישע רעאַקציאָנערע פֿרעסע האָט אויך נישט געשוינט די קינסטלערס. מ'האָט אָנגעהויבן צו באַיקאָטירן מאָלערס, סקולפּטאָרן און אַנדערע פֿלאַסטיקערס וואָס זענען געווען פון יידישן אָפּשטאַם און מ'האָט נישט דערלויבט זייערע ארבעטן צו ווײַזן אויף די אַלגעמיינע אויסשטעלונגען. אייב איניקע פון זיי איז דאָך געלונגען אויסצושטעלן זייערע בילדער אין דער „זאַכענטא", האָבן „אומפֿאַרטיישע קריטיקערס" נישט־באַמערקט זייערע עקספּאָנאַטן. מ'האָט אפילו פֿאַרשווײגן אזא טאַלאַנטירטן סקולפּטאָר ווי הענריק קונג, וואָס האָט דעמאָלט אויפגעשטיינט אויפן הימל פון דער פּוילישער קונסט. און ס'האָט דאָ נישט געהאָלפֿן וואָס קונג איז שוין לאַנג געווען געשמדט. נאָך מער: אפילו דאָס באַזונדערע „זאַכענטא" איז יידן געווארן באַשוואַרט, אפֿשיטא שוין די לאַנג־געקלײַדטע יידן, וועמען ס'איז גאָר ווען פֿאַרבאָטן דער אַרײַנגאַנג אין זאָקסישן גאַרטן, כאָטש אין שכנות האָט געווויינט א געדיכטע יידישע באַפֿעלקערונג.

וועגן די הערשנדיקע באַדינגונגען אין דעמאָלטיקן פּוילן האָט געשריבן נח פּרילוצקי אין זײַן בוך „בארג אַרויף".

דאָס פֿאַרשווײַגן די יידישע שאַפֿונגען האָט גורם געווען אז ס'זאָלן אַרגאַניזירט ווערן באַזונדערע אויסשטעלונגען אין דער יידישער שער געגנט. די ערשטע יידישע אויסשטעלונג איז געפֿונט געווארן אין קרינסקים שול. ס'זענען דאָ געווײזן געווארן די ארבעטן פון טרעמבאַטש, ווײַנלעס און נאַבאָוויטש — אָלע שוין דאָן גוט־באַקאַנטע קינסטלערס. די אויסשטעלונג איז געווען מאַסנדיק באַזוכט דורך יידן און ס'זענען אויך דעמאָנסטראַטיוו געקומען פּראָגרעסיווע פּוילישע אינטעליגענץ און ארבעטערס. א שפּעטערדיקע אויסשטעלונג (אין 1913) איז שוין געווען בעסער אָרגאַניזירט און איז פֿאַרגעקומען אין דער גאַלעריע לוקסעמבורג. דאָ האָבן זיך באַטייליקט די וואַרשעווער מאָלערס און סקולפּטאָרן: מאָוריצי מינקאָווסקי, מאָוריצי טרעמבאַטש, סטאַניסלאַוו צענטנערשווער און אברהם אײַזענבערג. ס'האָט דאָן אויסגעשטעלט זײַנע ווערק דער גרויסער רוסישער סקולפּטאָר איליא גינסבורג (1859—1939), באַרימט דערמיט, וואָס ער האָט געשאַפֿן די ביוסטן פון טאָלסטאָיען, וועראַשאַגין, ריעפּינען און סטאַסאָוון. די דאָזיקע אויסשטעלונג האָט שוין אפילו די רעאַקציאָנערע פּרעסע נישט געקענט פֿאַרשווײַגן.

מיר וועלן דאָ איבערגעבן די ביאָגראַפֿיעס פון די דאָזיקע אויסשטעלערס.

יאָקוב ווײַנלעס איז געבוירן געווארן אין 1860 אין קאָנ־

סטאַנטשין. געלערנט האָט ער אין וואַרשע, וווּהין די עלטערן האָבן זיך גיך איבערגעצויגן. ווײַנלעם האָט אָנגעהויבן זײַן שטודיום בײַ וואָיטשעך גערסאָנען אין דער צייכנשול. שפּעטער איז ער אָנגעגאַנגען מיט זײַן ווײַטערדיקן לערנען אין דער מינכענער קונסט־אַקאַדעמיע בײַ פּראָפעסאָר מאַר. נאָכן אומקערן זיך אין וואַרשע האָט ווײַנלעם זיך באַזעצט אין דער ייִדישער געגנט און אין משך פון צענדליקער יאָרן האָט ער דאָרט געמאָלט בילדער אויף אויסשלײַם־לעך ייִדישע טעמעס וואָס ער האָט געשעפט פון זײַן סביבה. ער האָט געמאָלט דער עיקר קליינהענדלערס, ייִדן וואָס האָבן געלעבט פון דער לופט, בעל־מלאכות און ארבעטערס. ער איז אזוי פארכאפט געוואָרן פון די ייִדישע טיפּן, אז ער האָט שוין נישט געמאָכט קיין אונטערשיד צווישן אן אויסגעפּאַשעטן קרעמער און אן ארעמען גאַסן־הענדלער, וואָס האָט געשלעפּט מיט די לעצטע כוחות א וועגעלע מיט גרינוואַרג און איז דערצו געווען פארפאַלגט פון א „גראַנאַטענעם" פּאַליציאַנט. ביידע האָט ער געמאָלט מיט דער זעלבער ליבשאפט און אייפער... א בעטלער, א קאַליקע, א וואַסער־טרעגער, א דאַווענדיקן צבועק, אײַנגעהילט אין א טלית — א וווּלגארער, אומסימפּאַטישער טיפּ, וואָס קען אין פּריוואַטן לעבן זײַן א גרוביאַן און א שווינדלער — די אַלע קענען בײַ ווײַנלעסן, האָבן אפילו די זעלבע טאַנאַציע ווי בײַ אן ארעמען, איידלען, אסקעטישן און טיפּגלויביקן מאַן. די טעמאַטיק אין א סך פון זײַנע בילדער איז געווען די ייִדישע טראַדיציע, כאָטש דער קינסטלער אליין האָט זיך אין איר נישט געהאַלטן און איז געגאַנגען אָנגעטאָן און האָט זיך געפירט איראָפּעיש. זײַנע מאָטיוון זענען אפט א וויכוח בײַ חסידים, דבקות בײַ די מתפּללים, יום־כיפור, פרומע ווײַבער, יונגע תלמודיסטן א"א. אבער ווײַנלעם האָט אויך געמאָלט פייזאזשן און שטיללעבנס, וואָס האָבן פארכאפט מיט זייער רײַכער קאָלאָריסטיק. ווײַנלעסעם שאַפונג קען מען כאַראַקטעריזירן ווי אן אידעאַליזירונג וואָס איז דערגאַנגען ביז צו פעלשן דאָס לעבן פון די ייִדישע מאַסן אין וואַרשע. דער קינסטלער האָט זיך מיינסטנס באַנוצט מיט סטיליזירן און פארשערן די ווירקלעכקייט.

ווײַנלעם איז געשטאָרבן אין וואַרשע דעם 7טן יולי 1933.

גאַנץ אַנדערש איז געווען מאָריץ מינקאָווסקי. ער איז געבוירן געוואָרן אין יאָר 1881 אין וואַרשע, בײַ פאַרגשריטענע עלטערן. בײַ אים קומט אויפן נאָבלסטן אופן צום אויסדרוק דער ייִדישער פאָלקלאָר און די אמתע ספּעציפּישע שייכקייט פון ייִדישן לעבן בײַ די ייִדישע פאָלקסמאַסן. מינקאָווסקי איז געווען א פענאָמענאַלער טיפּ אויך צוליב זײַן טויב־שטומקייט, וואָס איז אים געקומען דורך אן אומגליקספאַל אלס 5יעריק ייִנגל. די עלטערן האָבן זיך געשראָקן אז זייער קאַליקע וועט זיך נישט קענען קיין עצה געבן אין לעבן, אבער דער קליינער מאָריץ האָט ארויסגעוויזן גרויס רירעוודיקייט און דערצו אויסערגעווײַנלעכע מאַלעריש פעיִקייטן. צו 14 יאָר האָט ער שוין געמאַכט אזעלכע וווּנדערלעכע פּאָרטרעטן, אז עס האָט פאר אים פּאַזירט אפילו דער וואַרשעווער געניי־גוברנאַטאָר, וואָס האָט אים פארן גלוסנגענעם פּאָרטרעט געשאַנקען 300 רובל. אין יאָר 1900 הייבט מינקאָווסקי אָן זײַן העכער שטודיום אין דער קראַקאָווער שול פון שייכער קונסט. זײַנע פּראָפעסאָרן זענען געווען דער בארימטער פייזאזש־מײַסטער יאָן סטאַניסלאָווסקי און דער גרויסער מאָלער און גראַפיקער לעאָן ווישולקאָווסקי. אין 1905 ענדיקט מינקאָווסקי די אקאַדעמיע מיטן אן אויסצייכענונג. ער קערט זיך אום קיין וואַרשע וווּ ער מאָלט לאַנדשאַפטן און פּרעכטיקע פּאָרטרעטן. נאָכן דורכפאַל פון דער רעוואָלוציע אין 1905 קומט די בלוטיקע הערשאפט פון סטאָליפּינען און די פּאָגראָמען פון די שוואַרץ־מאַניקעס אויף ייִדן און ארבעטערס. דאַן ווערט מינקאָווסקי געשיקט פון א צײַטונג קיין ביאַליסטאָק, ווו ס'איז פּאָרגעקומען א בלוטיקער פּאָגראָם. די דאָזיקע רײַזע איז געווען דעצידירנדיק פּאַרן קינסט־לערס וויַטערדיקן שאפן. די גרויל־ן וואָס ער האָט זיך דאָרט אָנגעזען צווינגען אים אַוועקצוווּאַרפן די קונסט לשם קונסט און ער שפּאַנט אַײַן זײַן שעפּעריישקייט אין קאַמף פאַר געראַכטיקייט און גלײַכהייט פון אַלע מענטשן.

פּשוט און רעאַליסטיש וויַזט מינקאָווסקי די פּאָגראָמגרויל־ן אין א רײַי בילדער און די גרויסע עוולה וואָס געשעט די ארעמסטע. ער וועלט א מאָלער פון פאָלק און ברענגט ארויס אין זײַנע בילדער די ארעמסטע שיכטן פון דער געזעלשאפט, די שיכטן וואָס זענען תמיד געווען אויסגעלאַכט און מיט וועלכע מ'האָט זיך געשעמט. צום שטאַרקסטן האָט אָבער מינקאָווסקי ליב באַקומען קינדער, בפרט די וואָס מ'האָט בײַ זיי פון די פרײַקסטע יאָרן צוגענומען די קינדהייט. דער קינסטלער ציט זיך ארײַן אין א דאַכשטיבל אויף סמאָטשע, וויַל ער ווייל זײַן נאָענט פון זײַנע מאָדעלן. ער האָט ליב די קינדער צו שענקן מתנות און פרייט זיך צוזאַמען מיט זיי. ער מאָלט די קינדער נישט אזוי ווי מ'זאָל רחמנות האָבן אויף זייער ארעמקייט, נאָר אזוי ווי ער וואָלט זיי געוואָלט זען אין דער ווירקלעכקייט. זיי זענען בײַ אים איידל, וווּרדיק און שטאָלץ, כאָטש זיי גייען ארעם אָנגעטאָן. מינקאָווסקי האָט ליב געהאַט שייכקייט און דעריבער איז בײַ אים א טראַגעדיע אפילו נישט ארויסגעקומען אין אָפּשטויסנדיקע פּאָרמען. ער האָט ליב געהאַט פּוילן מיטן גאַנצן האַרצן און יעדע עוולה וואָס איז איר געשען האָט ער אויפגענומען ווי א פערזענלעכע באַלייִדיקונג. נאָך מער איז ער געווען פילבאַר אויף די עוולות וואָס זענען באַגאַנגען געווארן קעגן ייִדישע מאַסן. מינקאָווסקים גרויסער פאַרדינסט איז, וואָס ער האָט געפונען א פאַסיקע פּאָרעם כדי ארויסצוברענגען אויף בילדער ייִדישן אינהאַלט. דערגרייכט האָט ער עס א דאַנק זײַן שטודירן די ייִדישע אַר־נאַמענטיק, אלטע וואַנטמאַלערײַען אין די שילן פון פּוילן. ער פּאַרשט רעליגיעזע חפצים, אפט קינסטלעריש אויסגעשניצטע, אדער באַאַר־בעטע אין מעטאַל. אזוי ארום האָט ער פון אלטע פּאַרמען־באַפּוצונגען ארויסבאַקומען א סינטעז פון א נײַעם סטיל. מינקאָווסקי איז געווען א גרויסער אָפּטימיסט און האָט אומערמידלעך געזוכט נײַע קוואַלן פון שיינקייט, כדי זיי אָנצוווענדן אין זײַנע שאפונגען. מינקאָווסקים רום איז וויַט איבערגעשטיגן די פּוילישע גרענעצן. מ'האָט אים געקענט אין פראַנקרײַך, דײַטשלאַנד און ענגלאַנד, וווּ זײַנע שאפונגען, וואָס האָבן אפּגעשפּיגלט דאָס ייִדישע לעבן אין פּוילן, זענען אויפגענומען געווארן מיטן גרעסטן ענטוזיאזם.

מינקאָווסקי איז געשטאַנען נאָענט צו דער רעוואָלוציאָנערער ארבעטער־באַוועגונג, און דאָס האָט מען אויך געזען אויף זײַן בילד־דער־אויסשטעלונג אין וואַרשע אין 1923. ס'זענען דאָרט געווען העכער 100 בילדער, און צווישן זיי איינס וואָס האָט געהייסן „ער־שטער מײַ". מ'דאַרף זאָגן אז אין יענער צײַט איז געווען גאַנץ וויי־ניק קינסטלערס וואָס האָבן געהאַט דעם מוט צו מאָלן א קעמפעריש בילד פון אן ארבעטער־יום־טוב. א צוויי־ט בילד האָט פארגעשטעלט א פּוילישע תפיסה און נאָך אן אנדערס — א לאַנגע רײַ ארעמע־לײַט פאַר א בילדיקער קיך. מ'זעט דאָרט גרויע געשטאַלטן פון הונגעריקע מענטשן, וואָס ווארטן אין דער קעלט אויף א שיסעלע וואַרעם גע־קאָכטס. אָט וויַזט א בילד אן אזיל פאַר היימלאָזע און דערנעבן א לײַוונט מיט דער צושריפט: „בײַם ראַנד פון וועג". ס'וועלט דאָ גע־שילדערט א גרופּע מידע מענטשן וואָס רוען אָן א זײַט פון טראָקט.

די מערהייט פון מינקאָווסקים בילדער האָט פאַר א טעמע דעם ייִדישן פאָלקלאָר. אזוי ווערט דער בית־עולם ארויסגעבראַכט בײַם קינסטלער אין 7 וואַריאַנטן, און אויך אַנדערע בילדער האָבן בײַ

אים אַרגאַמענטן וואָס מען טרעפט אויף מצבות. זײַן „אסתר המלכה" קען באַצייכנט ווערן ווי א נײַע ספּעציפּישע פֿאָרעם פון ייִדישער טעמאַטיק אין זײַן קונסט. צו דער זעלביקער קאַטעגאָריע געהערן די בילדער: „א יונג ווײַבל אין שיל", „מזכיר נשמות", „רבקה", די פּאַרבענקטע", און נאָך אַנדערע.

דער גרויסער ייִדישער דיכטער י. ל. פּרץ האָט הויך געשאַצט מינקאָווסקיס שאַפונגען און אַליין בײַ אים געקויפט עטלעכע בילדער.

אין 1930 זענען מינקאָווסקי און זײַן פרוי אָפּגעפֿאָרן קיין אַרגענטינע, וווּ ער האָט געהאַט קרובים. אין בוענאָס־אײַרעס האָט ער געהאַט אַן אויסשטעלונג פון זײַנע בילדער, וואָס איז געווען א גרויסער דערפֿאָלג.

דער קינסטלער האָט געטראַכט זיך צו באַקענען מיטן לעבן פון די אַרגענטינער ייִדישע קאָלאָניסטן וואָס האָבן אויסגעוואַנדערט פון מזרח־אייראָפּע און משמעות האָט ער אויך געוואָלט מאָלן בילדער אויף מאָטיוון פון דער קאָלאָניזאַציע, אָבער ס'איז געשען מיט אים אַן אומגלויק: ער איז דעם 23טן נאָוועמבער 1930 אײַבערגעפֿאָרן געוואָרן דורך אַן אויטאָ און באַלד געשטאָרבן. ער איז געבראַכט געוואָרן צו קבורה אין בוענאָס־אײַרעס אויפן בית־עולם פון לינייערס.

א דאַנק די באַמיִונגען פון דער ייִדישער געזעלשאַפט אין אַרגענטינע איז אָפּגעקויפט געוואָרן מינקאָווסקיס קינסטלערישע ירושה און אין 1942 איז געעפנט געוואָרן אין אַרגענטינער ייִוואָ דער מוזיי אויפן נאָמען פון מאָריץ מינקאָווסקי.

גאָר אַן אַנדער ריכטונג אין דער קונסט און אויך אַן אַנדערן וועלטבאַנעם האָט אַרויסגעבראַכט מינקאָווסקיס מיטצײַטלער יוסף גאָבאָוויטש.

ער איז געבוירן געוואָרן אין קאָלנע בײַ לאָמזשע, אין יאָר 1862, און געשטאָרבן אין וואַרשע אין יאָר 1939. זײַן פאָטער איז געשטאָרבן ווען יוסף גאָבאָוויטש איז אַלט געווען קוים דרײַ יאָר. שוין קינדווײַז האָט יוסף אַרויסגעוויזן קינסטלערישע נײַגונגען און צו די זעקס יאָר האָט ער שוין פון לײַם אויסגעקלעבט מאַקעטן פון שיל־בימות. צו צען יאָר אַנטלויפט ער פון דער היים קיין לאָמזשע. וווּ ער וואָלגערט זיך אַרום אין פּרעמדע הײַזער. זײַן באַליבטע באַשעפטיקונג איז געווען צו קלעבן פון לײַם אַלערלײַ פיגורן. די לאָמזשער ייִדישע גמינע האָט א מאָל צוגעשיקט צו מאָטיאָם בערסאָנען אין וואַרשע 10 אַזעלכע פיגורן. קורץ נאָך דעם האָט בערסאָן אין בערגעשיקט געלט פֿאַרן קליינעם קינסטלער, ער זאָל קומען קיין וואַרשע. אויפן וועג האָט מען דעם ייִנגל צוגענומען דאָס געלט און ער האָט שוין צו פוס געמוזט גיין קיין וואַרשע. אין דער גרויסער שטאָט האָט ער געלערנט שניצערײַ בײַ א מײַסטער. דער בעל־הבית האָט אים שטאַרק אויסגענוצט און דערצו געלאָזט הונגערן. איין מאָל האָט אים דער וואַרשעוואַר דאָקטער פרענקעל געטראָפֿן א פֿאַרלשטן פון הונגער אין זאָקסישן גאַרטן. דער דאָקטער האָט זיך פֿאַראינטערעסירט מיטן ייִנגל און אים אָפּגענעבן אין דער שול פון וואָיטשעך גערסאָן. גאָבאָוויטש האָט דאָ געהאַט פֿאַר א לערער דעם פֿראָפֿעסאָר קאָסאָטשעווסקי. אין 1883 ווערט גאָבאָוויטש אויסגעצייכנט פֿאַר זײַנע קינסטלערישע אַרבעטן און ער פֿאָרט אין גיכן אָפּ קיין פּעטערבורג אויף וויַטערדיקן שטודיום אין דער קונסט־אַקאַדעמיע. אין 1893 באַקומט ער א זילבערנעם מעדאַל פֿאַר זײַנע אַרבעטן און פֿאָרט דערנאָך קיין פּאַריז, וווּ ער אַרבעט אין אַטעליע בײַם בארימטן סקולפּטאָר ראָדען. אין 1898 באַקומט גאָבאָוויטש אויף א פּאַריזער אויסשטעלונג אַן ערן־אויסצייכענונג און א יאָר שפּעטער גענוינט ער אויף א ליטעראַריש־קינסטלערישן קאָנקורס די צווייטע פּרעמיע. גאָבאָוויטש באַטייליקט זיך אויף דער אינטערנאַציאָנאַלער קונסט־אויסשטעלונג אין פּאַריז (1900), וווּ ער האָט באַקומען א בראָנדזענעם מעדאַל.

אין 1901 קערט זיך גאָבאָוויטש אום קיין פּוילן. ער באַטייליקט זיך אויף די אויסשטעלונגען אין דער וואַרשעוער „זאַכענטא", אין לאָדזש און — אוים סענטימענט צו דער שטאָט פון זײַנע יוגנט יאָרן, אויך אין לאָמזשע. אין יאָר 1915 האָט ער א בילדער־אויסשטעלונג אין מאָסקווע.

פון דעסט ווענן האָט גאָבאָוויטש זיך נישט אָפּגענעבן מיט אַנטוויקלען זײַן טאַלאַנט צו סקולפּטור און ער האָט זיך אויך נישט אונטערגענומען אויסצופירן מער ערנסטע טעמעס. לײַדער איז ער געבליבן שטעקן אין זײַן ווירטואָזיטעט! ער האָט זיך נעגייגט צו נאַטוראַליזם און זײַנע סקולפּטוروווערק האָט ער באַהאַנדלט ליטעראַטור־מעסיק. בײַ זײַנע גרויסע פּעיקייטן האָט ער אָבער נישט געגנוג אין בער זיך געאַרבעט און דערפֿאַר טיילן זיך אוים זײַנע לעצטע ווערק מיט אייבערפלעכלעכקייט. ס'האָט זיי געפעלט פֿאָעזיע, האַרמאָניע צווישן קאָמפּאָזיציע און דער רעאַליסטישער אידעע. דער קינסטלער האָט בלויז אַרויסגעבראַכט די נאַקעטע נאַטור און איז געווען ענלעך צו טרעמבאַטשן מיט זײַן שאַפן סוביעקטיוויע, סענטימאַנטאַלע אידיליעס. אַזוי למשל, איז זײַן סקולפּטור „דער דאָרשטיקער" אויסער־לעך עפעקטוע, אָבער פּוסט אין איר זיך. מער דערגרײַכונג זענען זײַנע פֿאַרטרעטן־סקולפּטורן, צוויישן וועלכע ס'צייכענען זיך אוים די ביוסטן פון שאָפענען, מאָניושקאָ און בערסאָנען, דער מעדאַל „עליזא אָזשעשקאָוא" א"א. פון גאָבאָוויטשעם פֿאַריזער צײַטן איז די בעסטע פֿאַרטרעטן־אַרבעט דער ביוסט פון אייבערראַבינער קאָהאַן, און פון דער וואַרשעוער צײַט — דער ביוסט פון לודוויק זאַמענהאָף. גאָבאָוויטש האָט אויך געמאַכט פּנימער פון בארימטע מענטשן אין גיפּסאָפּגום. גאָבאָוויטש איז געשטאָרבן אין 1939, עטלעכע חדשים פֿאַר דער היטלעריסטישער אָקופּאַציע. קורץ פֿאַר זײַן טויט האָט די וואַרשעוער ייִדישע גמינע געוואָלט אים אַרויסוואַרפן פון דער גמינע־געביידע, וווּ ער האָט געהאַט זײַן ווינונג, ווײַל ער האָט נישט געצאָלט קיין דירה־געלט. די אלמנה נאָך גאָבאָוויטשן האָבן די נאַצים פֿאַרטריבן אין געטא. צו דער אַלטער פרוי פּלעגט אָפט קומען איר איניקל (א קינד פון א געמישטער חתונה), ווען מענם עלטערן האָבן געווווינט אויף דער פֿרישער זײַט. אין די שרעקלעכע טעג פון „אקציע" האָט דאָס ייִנגל נישט געוואָלט איבערלאָזן אַליין זײַן באָבען און ער איז אומגעקומען צוזאַמען מיט איר.

צו דער גרופּע קינסטלערס וואָס האָבן אויסגעשטעלט זייערע בילדער אין דער גאַלעריע לוקסעמבורג האָט אויך געהערט אברהם אײַזענבערג, געבוירן אין 1879. ער האָט שטודירט אין דער העכערער שול פון שיינער קונסט אין וואַרשע. אין זײַנע יונגע יאָרן האָט ער געהערט צו פֿרצעס קריז און האָט אפילו געמאַכט דעם ביוסט פון גרויסן ייִדישן שרײַבער.

אײַזענבערגס סקולפּטורן פון יענער צײַט האָבן זיך אויסגעצייכנט מיט דער ייִדישער פֿאָלקסטימלעכקייט. ער האָט בולט אונטערגעשטראָכן אין זײַנע ווערק די סאָציאַלע מאָמענטן. ער ברענגט ארויס אַזעלכע טעמעס ווי: „דאָס לעצטע העמד", „א חלום", „קאָמף פאַר ברויט", „די פּאַרטראַכטע", „מוטערשאפט", „אָפּגרונט".

אין זײַן סקולפּטור „היימלאָזע" ווערט קלאָר אַרויסגעבראַכט די הערשנדיקע נויט אין דער קאַפּיטאַליסטישער סיסטעם, ווו אַרעמע מענטשן האָבן נישט קיין דאַך איבערן קאָפּ. אַן אַנדער ווערק שטעלט

פּאַר א יִידישע לוויה אין א קליין שטעטל. די דאָזיקע סצענע דריקט בולט אויס די שטימונג און עמאָציע פון דער גרופּע פּיגורן וואָס באַגלייטן דעם נפטר. אַזוֹיזענבערג האָט אין זַיינע סקולפּטורן אויסגעדריקט אקטיוו און רעאַליסטיש דאָס גאַנצע בייז פון דער געזעלשאפטלעכער סיסטעם ווי אויך די דיסקרימינאַציע קעגן די נאַציאָנאַלע מינדערהייטן. פּאַר דער ערשטער וועלט־מלחמה האָט אַזוֹיזענבערג אַרויסגעשטעלט די סקולפּטורן: „אוריאל אקאָסטא", „יִידישע כלי־זמר", און אַנדערע בילדער אויף יִידישע טעמעס.

ווי נח פּרילוצקי שטעלט פעסט, האָבן אין יענער צייט א סך טאַלאַנטירטע קינסטלערס אויסגעשטעלט זייערע ארבעטן אין דער „זאכענטא", אָבער די פּוילישע פּרעסע האָט זיי אַלע מאָל פּארשוויגן. אזוי האָבן אויסגעשטעלט זייערע ווערק דער סקולפּטאָר פּריהאר, וואָס האָט דעבוטירט מיט זַיין אויטאָפּאָרטרעט, די סקולפּטאָרין ראפאַעלא נירענשטיין, דער מאָלער יוסף גרינשטיין און נאָך אנדערע, וואָס זענען שפּעטער פּארגעסן געוואָרן.

אויגער פון די באַדייטנדיקסטע סקולפּטאָרן פון פּאַר דער ערשטער מלחמה איז געווען אליה נאָדעלמאַן, געבוירן אין 1882 אין ווארשע. דער אויסערגעווייניקלעכער טאַלאַנט פון דאָזיקן קינסטלער האָט זיך שוין אַרויסגעוויזן בעת זַיין שטודירן אין דער ווארשעווער „שול פּאַר שיינער קונסט". זַיינע סקולפּטורן, וואָס זענען דערשינען אויף די ווארשעווער אויסשטעלונגען, האָבן געמאַכט א שטאַרקן אַינדרוק, אזוי גוט אויף די באַזוכערס ווי אויף די קריטיקערס. נאָך מער האָט זיך צעבליט נאָדעלמאַנס טאַלאַנט אין פּאַריז, וווּ ער איז געוואָרן אויגער פון די פּאָפולערסטע סקולפּטאָרן פון זַיין צייט. ער האָט אין דער קונסט אַרַיינגעבראכט אן אייגנארטיקן ווועג — דעם צוריקקער צו דער קלאַסישער שיינקייט. ער איז געווען א רעאַליסטישער שפּעפער וואָס האָט זיך, אָבער, באַנוצט מיט א קאָמפּליצירטן צוזאַמענשטעל פון דעם פּאַרעם. אגב האָט אין פּאַריז זַיין קונסט אָנגעהויבן צו דעמאָניזירן צוליב זַיינע פּרוון צו פּאַראַיניקן די אירע בערנאַטירלעכע פּאָרמען פון דעמאָלטיקן מאָדערניזם מיט די יסודות פון דער קלאַסיש־גריכישער סקולפּטור. ער האָט א סך עקספּערימענטירט, אַינשליסנדיק אין זַיינע קאָמפּאָזיציעס אלענאַרישע טעמעס כדי ארויסצובאַקומען א נייע ריטמיק און הארמאָניע פון געשטאלט און פּאָרעם.

אליה נאָדעלמאן איז אויך געווען א גלענצנדיקער צייכנער. אין זַיינע קלאַסישע צייכענונגען וויזיז זיך בולט ארויס זַיינע באַמיונגען אין דערגרייכונגען צו פּארפּיינערן די סקולפּטור און אָפּריינקן זי פון אלע מינים אימפּרעסיאָניסטישע איבערטריבונגען. זַיין פּראָיעקט־צייכענונג צום קאָנקורס פון א שאָפּען־דענקמאָל האָט געווונען אין פּאַריז אין יאָר 1904 די צווייטע אויסצייכענונג. נאָדעלמאַן האָט זיך באַטייליקט אין די אָפּגעקליבענע אויסשטעלונגען פון דער געזעלשאפט „קונסט" אין קראָקע, פונקט ווי אין די מער ערנסטע אויסשטעלונגען אין פּאַריז גופא און אין אַנדערע הויפּטשטעט. צוזאמען מיט א גרופּע קינסטלערס וואָס האָבן זיך געפונען אין פּאַריז, האָט ער אויך אויסגעשטעלט זַיינע ווערק אין בארצעלאָנא, און גלַיַיך נאָך דעם איז ער גיך אָפּגעפּאָרן אין די פּאַראַיניקטע שטאַטן. דאָס פּעלן פון א קינסטלערישן קלימאט אין דער קאָפּיטאַליסטישער פּארבייזנעוועטער נאָרד־אַמעריקע איז געווען דער גרעסטער קלאָפּ פּאר זַיין אויסערגעוויינלעכן טאַלאַנט. דער גרויסער סקולפּטאָר האָט געלעבט און געשאפן ווי א קינסטלער בלויז ביז זַיין נישט־מזלדיקן אָפּפּאָר קיין אַמעריקע. זַיינע סקולפּטורן, בילדער און צייכענונגען, געשאפענע אין אייראָפּע, זענען דאָרט געווען הויך געשאצט און מען האָט זיי גערן אָפּגעקויפט פּאר פּארשידענע קונסט־גאַלעריעס.

שטאַרק אָנגעזען און געשעצט איז אויך געווען נאָדעלמאַנס מיטצייטלער הענריק העידען, געבוירן אין ווארשע אין 1883. וועגן דאָזיקן מאָלער איז ווייניק באַקאַנט, אָבער לויט קאָמפּעטענטע פּערזאָנען וואָס האָבן א מאָל געזען זַיינע בילדער, איז ער געווען א גרויסער טאַלאַנט. איך האָב באַקומען ידיעות וועגן אים בײַם קינסטלער סאַמבארסקי, איצט פּראָפּעסאָר אין דער ווארשעווער קונסט־אקאָדעמיע. העידען וועלט אויך דערמאָנט פון קונסט־היסטאָריקער ד"ר אָטא שניַיד און ווינער זשורנאל „דאָס צעלט" איז פּארעפנטלעכט געווארן אן ארטיקל וועגן זַיינע שאפונגען, צוזאמען מיט רעפּראָדוקציעס פון אייניקע ארבעטן. אויך אין דער צַייטשריפט „נאַווע זשיטשיע" פון יאָר 1924 וועלט געשריבן וועגן דאָזיקן מאָלער. העידען האָט פּאר דער צווייטער וועלט־מלחמה געלעבט אין פּאריז וווּ ער האָט געהאַט אָפּטע אויסשטעלונגען.

צו די פּלאַסטיקערס וואָס זייער קונסט טראָגט א פּאָלקס־כאַראַקטער, געהערן די צוויי ווארשעווער יוסף זַיידענבַיטל און בער קראַטקָא. ביידע קינסטלער זענען רייף געווארן אין ערשטן יאָרצענדליק פון דעם יאָרהונדערט און ביידע זענען אויך געווארן באַווירקט אין זייער שאפן דורכן גרויסן י. ל. פּרץ.

אין נעמויזעקין פון די דעמאָלטיקע פּארשידענע קאָסמאָפּאָליטישע שטראָמען האָט א פּוסטקייט זיך אויסגעשפּרייט אויך אויפן געביט פון דער פּלאַסטיק, אזוי גוט אויף דער נישט־יִידישער וויַי אויף דער יִידישער נאַס. געווען יִידישע קינסטלערס וואָס האָבן צו אויסגעפּאַשטעט בַיַיכער צוגעקלעפּט בארד און פּיאות, אָנגעטאָן זיי אין יִידישע קאָפּאָטעס און געוואָלט אַרַיינרעדן די ארויפּגעארבעטע יִידן אז דאָס איז יִידישע קונסט. אַנדערע, ווידער, האָבן זיך ארַיינגעוואָרפן אין דעם אלגעמיינעם קאָסמאָפּאָליטישן שטראָם וואָס האָט דאָן געהערשט אין לאַנד און זיי זענען פּולשטענדיק ארונטערגעפּאלן אונטער דער מאָדע פון אויסלענדישן אימפּרעסיאָניזם.

אָבער די צוויי קינסטלערס, באַווירקטע דורך י. ל. פּרץ, פּארטיפן זיך אין שטודירן די יִידישע פּאָלקסמאַסן און עס געלינגט זיי ארויסצובאַקומען א סך ממשותדיקע עלעמענטן, כארַאקטעריסטישע פּארן דעמאָלטיקן לעבן פון די וואַרשעווער יִידן.

יוסף זיידענבַיטל (1894—1923) האָט שטודירט אין דער וואַרשעווער שול פון שיינער קונסט בַיי דעם בארימטן קינסטלער און אויסגעצייכנטן פּארטרעטיסט סטאַניסלאַוו לעמז. זַיידענבַיטל גופא איז געווען א קרעפּטיק־קינסטלערישע אינדיווידואַליטעט און האָט מיט לַיַיכטקייט געקענט ארויסברענגען שטימונגען. ער איז אויך געווען אן אילוסטראַטאָר מיט א פיינעם געשמאק און מיט א הויכער קולטור. באַזונדערס האָט ער געהאַט א געפיל פּאר פּאָלקלאָר. די בילדער וואָס ער האָט געמאָלט האָבן געהאַט פּרעצטיקע פּארבן און האָבן אויסגעצייכנט איבערגעגעבן דעם כארַאקטער פון די קליינביר־גערלעכע און ארבעטער־שיכטן וועלכע ס'איז שוין געלונגען זיך צו באפרַיַען פון די רעליגיעזע אָבערגלויבנס און האָבן געשטרעבט צו א פּרַיַי, קולטורעל לעבן. יוסף זַיידענבַיטל איז געשטאָרבן פון א לונגען־קראַנקהייט אין אטוואצק, וועו ער איז אלט געווען קוים 29 יאָר.

דער סקולפּטאָר בער קראַטקא האָט שטודירט אין יאָר 1906 אין ווארשע. זַיין וועגוויזער און פּראָטעזשירער י. ל. פּרץ — האָט אין א בריוו צו שלום עליכמען פּארגעלייגט דעם יונגן בער קראַטקָא אלס אילוסטראַטאָר צו זַיין בוך. אין גיכן פּארט קראַטקָא אָפּ קיין רוסלאַנד, וווּ ער זעצט פּאָר זַיין שטודיום. נאָך דער אָקטאָבער־רעוואָלוציע באַזעצט זיך דער קינסטלער אין קיעוו, וווּ ער וועלט פּרָא־

פּעסאָר אין דער דאָרטיקער קונסט־אַקאַדעמיע. ער איז דאָרט שטאַרק געשעצט פון זײַנע קאָלעגן און באַליבט בײַ זײַנע שילערס. קראַטקע האָט געשאַפן ווערטפולע דענקמאָלער פון לעניגן און סטאָלינגן. פאַר דער שטאָט זשיטאָמיר האָט ער געמאַכט א מאָנומענט אין אָנ־דענק פון לעגענדאַרן העלד זאָרוש.

בעת דער צווייטער וועלט־מלחמה האָט ער געאַרבעט אין דער הויפּטשטאָט פון דער טורקמענישער רעפובליק, אשכאבאד, ווו ער האָט געשאַפן אויף נאַציאָנאָלע טעמעס פון דאָזיקן עקזאָטישן לאַנד. אין לענינגראַדער ערמיטאַזש איז פאַראן פּרצעס א בארעליעף, גע־מאַכט דורך קראַטקן. ער האָט אויך געמאַכט פּרצעס טויטן־מאַסקע אין אויפן וואַרשעווער בית־עולם געפינען זיך אויך מצבות וואָס ער האָט געשאַפן.

בער קראַטקע געפינט זיך איצט צוריק אין קיעוו און איז ווידער פּראָפעסאָר אין דער דאָרטיקער קונסט־אַקאַדעמיע.

2.

יידישע קינסטלערס אין וואַרשע אין דער צווישנצייט פון ביידע וועלט־מלחמות

מיר גייען איצט איבער צו דער געשיכטע פון דער קונסט בײַ די וואַרשעווער יהדן אין פּריצישׂ־קאַפּיטאַליסטישן פוילן אין דער צווישנמלחמה־עפּאָכע. א רעאַליסטישע קונסט וואָס זאָל אָפּשפּיגלען די סאָציאָלע אַנטאַגאָניזמען פון ערשטן יאַרצענדליק פון דעם ווי־דערגעבוירענעם פוילן האָט בכלל נישט עקסיסטירט. די באַווסטזיי־ניקע אַרבעטערס האָבן זיך דעמאָלט אָריענטירט אויסגעצייכנט וואָס פאַר א אויסזען עס האָט די פוילישע רעפובליק. פון איין זײַט האָט געהערשט אַן אומדערטרעגלעכע עקספּלואַטאַציע פון אַרבעטער מצד דעם היימישן און אויסלענדישן קאַפּיטאַל, און צו דעם זענען צוגע־קומען די קלעגלעכע סאַניטאַרע באַדינגונגען, אַרבעטלאָזיקייט און שולמאַנגל. און פון דער אַנדערער זײַט איז פאַרגעקומען א קלאַסן־קאַמף, שטרײַקן און דעמאָנסטראַציעס, וואָס האָבן זיך אָפּגעשפּיגלט דער עיקר אין די גרעסערע אינדוסטריע־צענטערס. דערצו זענען נישט זעלטן אויסגעבראָכן פּויערים־בונטן ווי א רעזולטאַט פון פּא־דערן צו הויבע צינדזן. בײַ אזעלכע באַדינגונגען איז די קונסט גע־וען קאָסמאָפּאָליטיש אין דער פּאַרעם און נײַטראַל אין אינהאַלט, אָדער בכלל אָן שום אינהאַלט. אפילו אזא גרויסן מײַסטער פון דער פוילישער מאָלערײַ ווי יאָן מאַטייקאָ (1838—1893) האָבן די דאָ־זיקע קאָסמאָפּאָליטן אָפּגעשאַצט ווי א נישט־וואַרטפולן מאָלער. די בורזשואַזיע האָט זיך באַמיט אײַנצוּרעדן די קינסטלערס אז ס'איז נישט כדאי צו מאָלן טעמעס פון א רעאַלן, היסטאָרישן, פאַטרי־טישן, אָדער פאָלקס־כאַראַקטער. עס האָט געהערשט די לאָזונג פון „קונסט לשם קונסט", און ס'האָט זיך געשאפן א פולשטענדיקער כאַאָס אין דעם אופן פון אויפנעמען קונסטפּראָבלעמען. יעדער אײ־נער האָט געמאָלט ווי עס איז אים געפעלן, און דער קינסטלער־רע־אַליסט איז געוואָרן אינגאָרירט און מען האָט זײַן שאפן באַטראַכט ווי נישט קיין ווערטפולס. עס אנטשטייען א סך ריכטונגען און א גרויסע צאָל גרופּירונגען און יעדע פון זיי זוכט זיך אויס פּאַרשי־דענע סנאָבן ווי זייערע פּראָטעקטאָרן.

נאָך דער ערשטער וועלט־מלחמה איז אנטשטאַנען אין וואַרשע א מין יידישע „זאַכענטא" — די „געזעלשאפט צו פאַרשפּרייטן קונסט" (1922). א סך נאַוווע יידישע קינסטלערס האָבן געשיקט זייערע ארבעטן צו די אויסשטעלונגען פון דער געזעלשאפט, האָפּנ־דיק אזוי ארום צו קומען אין קאָנטאַקט מיט דער געזעלשאפט און א מאָל אויך פאַרקויפן א בילד. דער לאַנגיאָריקער פּרעזעס פון דער געזעלשאפט איז געווען דער רעדאַקטאָר פון „נאַש פּשעגלאָנד" — יאָקוב אפענשלאָק. די געזעלשאפט האָט פּנימלעך געעפנט די אויס־שטעלונגען, די קונסט־מעצענאטן האָבן זיך אויסגעשטעלט פון אויבנאָן און די קינסטלערס האָבן זיך באשיידן געהאַלטן אין שאָטן. און מיט דעם האָט זיך מערסטן טייל געענדיקט. ערגעץ־וווּ האָט זיך באַוויזן א רעצענזיע וואָס האָט געלויבט די ארבעט פון עטלעכע „טײַן" און די רעשט האָט מען אפילו נישט דערמאָנט — זיי זע־נען געווען די סטאַטיסטן פון די אויסשטעלונגען. ווי וויַט די מע־צענאטן האָבן זיך געזאָרגט וועגן זייערע פּראָטעזשירטע, באַווײַזט דער פאַקט, אין פאַרלויף פון דער עקסיסטענץ פון דער געזעלשאפט האָט זי עטלעכע מאָל באַקומען עקסימיסעם פאַר נישט צאָלן קיין דירה־געלט. אַחוץ דעם זענען די אויסשטעלונג־לאָקאָלן געווען ענג און אָפּט אויך פינצטער, אזוי אז מ'האָט בײַ טאָג געדאַרפט ברענען ליכט.

זינט 1933, וועו אין דײַטשלאַנד קומט צו דער מאַכט היטלער, נעמט פוילן א בײַשפּיל פון די נאַצים און פירט אײַן זייערע מעטאָדן. וואָס א מאָל אָפּטער טרעפט זיך אז מען זאָל נישט צולאָזן צו די אלגעמיינע אויסשטעלונגען קיין פוילישע קינסטלער פון יידישן אָפּ־שטאַם. צו פאַרטיידיקן זייערע אינטערעסן האָבן די יידישע קינסט־לערס געגרינדעט אין וואַרשע דעם „פאַראײַן פון יידישע קינסטלערס־פּלאַסטיקערס אין פוילן", מיט סעקציעס אין עטלעכע גרויסע שטעט. די „יידישע געזעלשאפט צו פאַרשפּרייטן קונסט" איז נאָר נישט גע־וען צופרידן פון דעם אויפטו, אָבער דעם נײַעם פאַראײַן איז מער געלונגען צו גרופּירן ארום זיך די יידישע קינסטלערס ווי דער „גע־זעלשאפט". די סיבה דערפון איז געווען וואָס די „געזעלשאפט" האָט נישט צוגעלאָזט צו אירע אויסשטעלונגען די קינסטלערס וואָס זייער טעמאַטיק האָט באַירט סאָציאָלע פּראָבלעמען און וועלכע זענען אָבער גערן ארײַנגענומען געוואָרן אין די אויסשטעלונגען פון „פאַר־איין פון די יידישע פּלאַסטיקערס".

מיר וועלן דאָ אויסרעכענען די מער טאַלאַנטירטע קינסטלערס פון ביידע פאַראײַנען.

משה אַפּעלבאָום (1887—1931) איז געווען א טיף־דענק־דיקער קינסטלער, פול מיט לעבן, און א גרויסער טאַלאַנט. ער האָט באַרײַזט לענדער, א סך געזען, זיך באַקענט מיט די שרײַענדיקע קאָנטראַסטן: פון איין זײַט א גרופּע עקספּלואַטאַטאָרס מיט גרויסע רײַכטימער, און פון דער אַנדערער זײַט — די ארעמקייט, קבצנים און בעטלערס, א שווער לעבן, שקלאַפן־ארבעט אָדער הונגער און ארבעטלאָזיקייט. ער האָט געזען יונגע מענטשן אפגעלעבט, אויס־געלאָשענע צוליב צו פיל זאָרג און נויט.

אַפּעלבאָום איז געבוירן געוואָרן אין אמשינאָוו, אָבער שוין גאַנץ יונג איז ער אַנגעקומען קיין וואַרשע. אזוי ווי ער האָט זיך דאָרטן צו גאָר נישט געקענט דערשלאָגן, איז ער אַוועק קיין קאָליש. דאָרט וווּרט ער פּרײַער א שילדמאָלער און דערנאָך א צייכענער אין א האָקערײַ־פאַבריק. אַפּעלבאָום, וואָס איז דעמאָלט אַלט קוים 17 יאָר, קען זיך אָבער נישט צופרידן מיטן באַקומענעם פאָסטן, וויַל ער פילט אין זיך קינסטלערישן אומרו. ער וואַרפט אַוועק דעם פאָסטן און לאָזט זיך אין דער וועלט אַרײַן. ער קומט אָן קיין וויַן. אַלץ געפעלט אים דאָ — די שטאָט, די קונסט־אַקאַדעמיע, וואָס אָנערקענט זײַנע ארבעטן. אָבער וואָס קומט ארויס דערפון אז ער האָט נישט פון וואָס צו לעבן. ער מוז דעריבער וויַטער וואַנדערן. ער חלומט אָנצוקומען קיין אמסטערדאַם, די שטאָט וווּ ס'האָט א מאָל געלעבט און געשאפן דער גרויסער רעמבראַנדט. אַפּעלבאָום וואַנ־

דערט פון אָרט צו אָרט, טיילווייז מיט דער באַן און די רעשט צו פוס, פּאַרזיינעדיק אויף זיין אויסקום פון די פּאַרטרעטן וואָס ער צייכנט פּאַר די אָנגעטראָפענע מענטשן אין די וועגקרעטשמעס. אזוי דערשלאָגט ער זיך סוף־כל־סוף קיין אמסטערדאם. ער באַזוכט די דאָרטיקע מוזייען און אַן אַנטציקטער זאָפט ער אין זיך אַיין די שיינקייט פון רעמבראַנדס געניאַלע ווערק. אָבער האַלאַנד האָט זיך ווינציק וואָס געביטן פון יענער צייט וועו איר גרעסטער מאָלער זשעני איז געשטאַרבן אין אָרעמקייט און נויט און זיינע בילדער זענען גאָר ניט לייכטירט פּאַר די חובות וואָס דער קראַנקער רעמבראַנד האָט נישט געקענט באַצאָלן. אויך די איצטיקע האָלענדישע בורזשואזיע האָט נישט אַרויסגעוויזן קיין שום פּאַראינטערעסירונג פּאַרן טאַלאַנטירטן יונגן קינסטלער. אָפּגעלאָם פּאַרלאָזט האָלאַנד און פּאַרט אָפּ מיט א שיף קיין ליוווערפול. דאָרט ארבעט ער אין פּאָרט ווי א פּשוטער ארבעטער ביז ער פּאַרשריַיבט זיך אין דער דאָרטיקער שול פון קונסטפאַכן. איצט שטודירט ער און גלַייכצייטיק איז ער פּאַרנומען מיט שווערער פיזישער ארבעט. פון ליוווערפול פּאָרט ער דערנאָך אָפּ קיין לאָנדאָן, וווּ ער ווערט אָנגענומען אין דער קונסטאקאדעמיע. עס ברעכט אויס די מלחמה פון 1914. אָפּגעלאָם שליסט זיך אַן אין דער לינק־סאָציאַליסטישער אנטימלחמה־באַווע־גונג און ווערט ארעסטירט. אָבער צוליב זיין שוואַכן געזונט־צו־שטאַנד ווערט ער באַלד באַפרייט. אין ענגלאַנד האָט אָפּגעלאָם געמאָלט בילדער פון דעם לעבן פון די ענגלישע ארבעטער און אויך טיפּן פון יידישע עמיגראַנטן וואָס זענען אָנגעקומען פון פוילן און געווינט אין דער געגנט פון דער לאָנדאָנער אָרעמקייט אין ווי־טשעפּל.

די ערשטע אויסשטעלונג פון אָפּגעלאָמס ווערק האָט געמאַכט אין לאָנדאָן א שטאַרקן אײַנדרוק. אזוי גוט די פּרעסע ווי קונסט־מבינים האָבן אָנערקענט זיין גרויסן מאָלער־טאַלאַנט. דער קינסט־לער האָט אָבער געבענקט נאָך זיין היימישער סביבה און ער באַ־שליסט אומצוקערן זיך קיין פוילן. ער באַזוצט זיך אין ווארשע און נעמט אָן פּארשידענע ארבעטן. ער ווערט לערער אין דער יידישער שול פון מלאכות, מאָלט ארבעטערס בײַ דער ארבעט און שרײַבט ארטיקלען וועגן קונסט. אָפּגעלאָמס גרויסער פּאַרדינסט איז דאָס אויפהייבן צו א קונסטניווא די דעקאָראַציעס פון ווארשעווער יידי־שן טעאַטער. קענענדיק אָפּגעלאָמס גוטן כאַראַקטער פלעגט מען אים שטאַרק אויסנוצן און זיך נישט רעכענען נישט מיט זיינע כו־חות און נישט מיט זיינע מאַטעריעלע מעגלעכקייטן. אָפּגעלאָם פלעגט אָפט אַוועקפירן קונים אויף בילדער צו זיינע קאָלעגן וועגן וועלכע ער האָט געווינסט אז זיי לעבן פונקט אין אזא נויט ווי ער. צוליב זיין שווערער מאַטעריעלער לאָגע איז אָפּגעלאָם צו לעצט אָפּגעפאָרן קיין קאַטאָוויץ און דאָרט איז ער אין יאַנואַר 1933 גע־שטאָרבן פון שווינדזוכט.

צו אָפּגעלאָמס בעסטע ווערק געהערן: „די יידישע קאָפּעלע", „די פרוי וואָס קלײַבט צונויף קוילן" און „גאַסן־מוזיקאַנטן". אָפּגעלאָמס איז אויך די אָריגינעלע פילפּארביקע ווענטמאָלערײַ אין דער בענדינער שיל און די פּאָליכראָמישע ארבעט אין דער לוי־ווישער שיל.

א גאַנץ אַנדערן כאַראַקטער האָט געטראָגן די מאָלערײַ פון סטאַניסלאַוואַ צעמטנערשוועך. דאָס איז געווען א קינסטלערין וואָס איז מיט דער גאַנצער נשמה אַרײַנגעטאָן געווען אין אירע שאפונ־גען. אָפּגעשטאָמט האָט זי פון די קרײַזן פון דער ווארשעווער יידי־שער אינטעליגענץ און האָט אָנהייב פון הײַנטיקן י"ה שטודירט אין ווארשע און דערנאָך ווײַטער געלערנט אין פּראַנקרײַך. אין פּאַריז האָט דעמאָלט געהערשט אין דער מאָלערײַ די ריכטונג וואָס האָט די הויפּט־אַכט געלייגט אויף פּאַרבן און צום וויניציקסטן זיך געקי־מערט וועגן דער טעמע פון דעם וועלט. דערפּאַר האָבן אפילו די טא־לאַנטירטסטע מאָלערס געבלאָנדזשעט און געגלויבט אז דאָס וויכ־טיקסטע אין דער קונסט איז דאָס עקספּערימענטירן און אז יעדע שאפונג, מעג זי זיין ווי נישט פּארשטענדלעך, איז קונסט.

די שאפונג פון סטאַניסלאַוואַ צעמטנערשוועך האָט זיך טאַקע געוואַקלט צווישן רעאַליזם און די פּאַרמאַליסטישע טענדענצן. אויף דער אויסשטעלונג אין בארצעלאָנא, וואָס איז שוין פריַער דערמאָנט געווארן, האָט צוזאמען מיט אנדערע פוילישע מאָלערס אין פּאַריז אויך אויסגעשטעלט אירע ארבעטן פרוי צעמטנערשוועך. דרײַ יאָר שפּעטער האָבן זיך אירע בילדער באַוויזן, צוזאמען מיט די ווערק פון מינקאָווסקי, ווײַנלעם און אײַזענבערג, אין דער יידישער געגנט פון ווארשע — אויף דער אויסשטעלונג פון דער גאַלעריע לוקסעם־בורג. סטאַניסלאַוואַ צעמטנערשוועך האָט געהערט צו יענע לײַב־ראַלע קינסטלערס פון דער בירגערלעכער דעמאָקראַטיע וואָס האָבן זיך באַמיט נישט צו שטערן די עמיטלעכע שלווה. זי האָט געשאַפן הערלעכע בילדער, און פונקט ווי זי אין דער מאָלערײַ האָט איר מאַן זיך אויסגעצייכנט אין דער מוזיק און דערצו האָט ער אויך טייל מאָל געשריבן אָפּהאַנדלונגען וועגן די אויסשטעלונגען.

סטאַניסלאַוואַ צעמטנערשוועך איז צענדליקער יאָר געווען אק־טיוו אין דער מאָלערײַ און זי איז אַלע מאָל אזוי געווען פּאַרטאַן אין אירע שאפונגען, אז זי האָט אפילו נישט באַמערקט די אַלץ שטײַגנדיקע פּאַשיסטישע כוואַליע אין לאַנד. ערשט וען זי האָט דאָס אָנגעהויבן צו פילן אויף זיך אַליין, ווײַל מען האָט זי וואָס א מאָל אַלץ זעלטענער פּאַרבעטן אויף די אַלגעמיינע לאַנד־אויסשטעלונגען, האָט זי זיך אָנגעהויבן צו באַטייליקן אויף די אויסשטעלונגען פון דער „יידישער געזעלשאפט צו פּאַרשפּרייטן שיינע קונסט".

אין סעפּטעמבער 1939 געלינגט דער קינסטלערין אין דער לעצ־טער מינוט זיך צו רעטעווען, צוזאמען מיט איר מאַן און איידעם, און זיי באַזוצן זיך אין ביאַליסטאָק. פרוי צעמטנערשוועך, כאָטש שוין נישט אין די יונגע יאָרן, נעמט זיך מיט יוגנט־לעבן ענטוזיאזם צוריק צו מאָלערײַ. אין איר שאפונג קומט פאָר א גרויסע ענדערונג. אַלע בילדער זענען רעאַליסטיש. זי שאפט קאָמפּאָזיציעס לכבוד דער באַפרײַערישער רויטער ארמיי און אויך אירע פּאַרטרעטן זענען קאָנקרעטע און די ארויסגעבראַכטע געשטאַלטן זענען ווי קינסטלע־רישע סקולפּטורן. אַלץ וואָס קומט איצט ארויס פון איר פענדזל האָט א בולט־הומאַניסטישן אינהאַלט. דער היטלעריסטישער איבערפאַל אויפן ראַטן־פאַרבאַנד גיט שוין נישט קיין מעגלעכקייטן דער קינסט־לערין צו פאַרלאָזן ביאַליסטאָק, און זי ווערט צוזאמען מיט איר מאַן און טאָכטער פּאַרטריבן אין געטא. די טאָכטער וואָלט אייגנטלעך געקענט בלײַבן אויסערן געטא, ווײַל איר מאַן איז נישט געווען קיין יוד, אָבער זי האָט זיך נישט געוואָלט באַנוצן מיט דער פריווילעגיע און געבליבן אין געטא ביז זי איז אומגעקומען צוזאמען מיט אירע עלטערן. א געווסע פוילישע דאָקטאָרין, וואָס האָט אויסבאַהאַלטן די פרוי צעמטנערשוועך באַלד נאָך איר אָנקומען קיין ביאַליסטאָק, האָט איבערגעגעבן שפּעטער דעם יידישן היסטאָרישן אינסטיטוט אין וואַרשע דרײַ פּאַרטרעטן פון דער קינסטלערין. די בילדער זענען פון הויכן קינסטלערישן ווערט.

אַדאָם הערשאָפט איז געבוירן געווארן אין וואַרשע אין יאָר 1886. ער איז געווען א קינסטלער־נראַפיקער, באַקאַנט נישט נאָר אין פוילן נאָר ווײַט איבער די גרענעצן. א לירייקער, א טרוימער, איז ער אָבער קיין מאָל נישט אַראָפּ פונעם וועג פון רעאַליזם. מיט

סובטעלע מיטלען האָט ער אַרויסגעבראַכט סיי די שיינקייט פון דער נאַטור, סיי מענטשלעכע געשטאַלטן. ער האָט געשילדערט די נאַטור אין די פֿאַרשידענע צייטן פון יאָר: דעם מעלאַנכאָלישן ערב־פֿרילינג דעם פֿאַרנעפֿלטן, טרויבן האַרבסט און אויך דעם פֿרוידיק־בלויענדיקן זומער. אין זיינע הערלעכע גראַווירונגען האָט ער פֿאַראייביקט זיינע שטימונגען און געפילן פון אַנטציקונג לגבי דער נאַטור. ס'איז כאַראַקטעריסטיש אז גראָד הערשאַפט איז געווען דער וואָס האָט געשאַפן א ציקל גראַווירונגען פון אַלטן בערלין. דער גאַנצער ציקל האָט זיך שפּעטער געפונען אין „מערקישן מוזיי" אין בערלין. מיט דער זעלבער טיפקייט האָט דער קינסטלער אַרויסגעבראַכט די שיינקייט פון דער סיציליישער לאַנדשאַפט. אומפֿאַרגלייכלעך איז אים געלונגען אויפצוכאַפן און איבערגעבן פֿלאַסטיש דאָס פֿאַרגיסן מיט ליכטוויסקייט נאַנצע שטעטלעך, צוזאַמען מיט דער פֿאַנאָראַמע פון זייערע שטיבלעך. דאָס געפיל פון טרויער אַדער גליק איז דער לע־בעדיקער מאָטאָריאַל פון וועלכן דער קינסטלער פֿורעמט אויס מיט זיין גראַווירשטיפט (דלאָטע), פֿאַרשידענע הערלעכע מאָטיוון. אויסערגעווייניקלעך סובטיל קריצט ער אויס ביימער מיט זייערע קלענסטע צווייגעלעך. זיינע אַקוואַפֿאַרבן (אויסקריצונגען אויף קופֿער, צינק אַדער שטאָל, דורך דער ווירקונג פון געוויסע זייערסן) שטעלן פֿאָר ים־בערג־פֿייזאַזשן, די אַלטשטאָט, דעם אינדזל קאַפֿרי א"א. ער האָט אויך געמאַכט א גראַוויר־פֿאָרטרעט פון זיין טעכטערל, וואָס איז שפּעטער אומגעקומען בעת דער אָקופּאַציע. עלעגיעמעסיק איז זיין אַקוואַפֿאַרט וואָס שילדערט א פֿארפֿרוירן פֿייגעלע אין שניי. הער־שאפט איז אָחוץ קונסט־גראַפֿיקער און מאָלער אויך געווען א שרײַ־בער, וואָס האָט פֿאַרפֿנטלעכט אײַנדרוקן פון זיינע רײַזעס, און איז אויך דער מחבר פון דער אין זיין צייט באַקאַנטער נאָווועלע „אַפֿא־לינס זון".

אַדאַם הערשאַפט איז צוזאַמען מיט זיין טאָכטער, אומגעבראַכט געוואָרן דורך די היטלעריסטן אין 1942.

א קונסט־גראַפֿיקער פון אַן אַנדער שניט איז געווען יוסף בודקאָ (געבוירן אין פֿלאָנסק אין 1888 און געשטאָרבן אין ירושלים אין 1942). ער האָט געהערט צו די בעסטע גראַפֿיקערס און קריצערס וואָס האָבן געשאַפן אויף יידישע טעמעס. בודקאָ איז אויך געווען אַן אויסגעצייכנטער אילוסטרירער פון די ווערק פון די יידישע קלאַ־סיקערס. אין די יונגע יאָרן האָט ער זיך באַקענט מיט דעם באָרימטן יידיש־דײַטשן קונסט־גראַפֿיקער הערמאַן שטרוק, וועלכער האָט דעם קליינשטעטלדיקן בחור׳ל צוגעהאַלפן אין זיין שטודיום. בודקאָ האָט נאָך דער ערשטער מלחמה זיך באַזעצט אין בערלין, וווּ ער האָט גע־לעבט און געאַרבעט ביז היטלערס קומען צו דער מאַכט. ער האָט געשאַפן א גרויסע צאָל סובטעלע, לירישע אקוואַפֿאַרטן, צווישן אַנ־דערע האָט ער אויך אויסגעקריצט י. ל. פרצעס פֿאָרטרעט. איינס פון זיינע שענסטע ווערק איז די „הגדה" וואָס באַשטייט פון 26 לי־רישע גראַווירונגען וועלכע אילוסטרירן די ביבלישע לעגענדע. אייניקע פון די דאָזיקע מיניאַטור־אַקוואַפֿאַרטן זענען איניציאַל־אי־לוסטראַציעס (בײַם אָנהייב פון קאַפּיטל), אַנדערע זענען קינסטלע־ריש אויסגראַווירטע העבעישע אויפשריפטן.

משה ריניעצקי איז געבוירן געוואָרן אין 1885 אין ווארשע. ער האָט זיך אַליין געלערנט און מיט דער צייט געוואָרן דער קינסט־לער וואָס האָט געבראַכט צום אויסדרוק זיין נאַטענטסטע סביבה. זיי־נע בילדער האָבן געוויזן מיינסטנס יידישע בעל־מלאכות וואָס האָבן נאָך טיף געשטעקט אין די פֿאַרעלטערטע טראַדיציעס. ער האָט גע־מאָלט יידישע האַנטווערקס אין די וואַרשטאַטן, שמידן, בלעכערס, יידן „כאַלופּניקעס" וואָס האָבן אין זייערע היימען אויסגעאַרבעט קינדערשפּילעכלעך, און דאָס אַלץ האָט ער געגומען פון ווירקלעכן לעבן פון די דעמאָלטיקע וואַרשעווער יידישע קלייניבירגערלעך־בעל־מלאכישע טיפֿן. דער קינסטלער האָט געמאָלט אַן אַלטן בלינדן בעט־לער וואָס זיצט בײַם אַרײַנגאַנג פון דער שיל און ציט אויס די האַנט נאָך א נדבה. אויף דער ברוסט פון בעטלער איז אָנגעהאָנגען א טאָוול מיט א יידישער אויפשריפט. רינייעצקי האָט געמאָלט פּוסטע בתי־תפילות, וווּ בײַם אויסגעלאָשענעם פֿייער פון אײַזערן אי־וועלע וואַרעמט זיך די הענט דער אַלטער שמש. אין דער טיפענישז זעט מען אויף דער וואַנט הענגען א פּושקע פֿאַר נדבות. אין די גרופּע־קאָמפּאָזיציעס וויזיט דער קינסטלער מאַסן־סצענעס, ווי למשל: „א גרויסער עולם הערט אויס א מגיד" אדער „די פּסחדיקע מאָל־צײַט".

רינייעצקים מאָלערײַען, אַקווארעלן און גואַשן (געמאָלן מיט וואַסערפֿאַרבן, אויסגעמישטע מיט גומע), זענען געמאַכט מיינסטנס אין א ספּעציעלן מין ביזאַנטישן סטיל און דאָס קומט אויס ביז גאָר מאָדנע, נעמענדיק אין אַכט אז ער האָט נישט דורכגעמאַכט קיין סיסטעמאַטיש שטודיום און איז כמעט קיין מאָל נישט אַרויסגעפֿאָרן פון זיין היימשטאָט. רינייעצקים פרוי האָט געהאָלטן א קרעמל אויף קרוטשע־גאַס, באַפרײַענדיק דעם מאַן פון עול פרנסה. אזוי אַרום האָט דער קינסטלער זאָרגלאָז זיך געקענט באַשעפטיקן מיט זיין מא־לעריי וואָס איז אויך גערן געזען געוואָרן דורכן נישט־יידישן פוב־ליקום אויף די אויסשטעלונגען. רינייעצקי, וואָס איז געווען א פֿאר־וואַלטונגס־מיטגליד פון „פֿאַראײַן פון יידישע קינסטלערס־פֿלאַסטי־קערס", איז אויך געווען פֿאַרטרָטן מיט זיינע בילדער אויף דער אינטערנאַציאָנאַלער אויסשטעלונג אין בריסל.

ער איז אומגעקומען פון די היטלעריסטישע מערדער דעם 19טן סעפּטעמבער 1942.

אַן אינטערעסאַנטער וואַרשעווער קינסטלער איז געווען זיגפריד קאַמינסקי. ער האָט זיך ספּעציאַליזירט אין פֿלאַקאַטן און באַפוצט די בוכטאָוולען. קאַמינסקי קען באַצייכנט וווּרן וויי דער ערשטער פּאָטאָמאַנטאָזישיסט אין פוילן. דער דאָזיקער שטאַרק־פֿאַרגעשריטע־נער קינסטלער האָט אין 1927 אויסגעשטעלט זיינע אַרבעטן אין לאָ־קאַל פון די פרײַדענקערס. ער האָט געמאָלט די טאָוולען פון גלאַד־קאָוום בוך „צעמענט" און אויך פון איליא ערענבורגס א בוך. אין 1928 האָט ער אויסגעשטעלט זיינע גראַפישע אַרבעטן אין דער „יידישער געזעלשאַפט צו פֿאַרשפֿרייטן קונסט". וועגן זיינע שאַפונ־גען האָט געשריבן פעליקס פרידמאַן אין די „ליטעראַרישע בלעטער" אין יאָר 1930, און אין 1938 — אברהם גוטערמאַן. קאַמינסקי האָט געהאַט א גרויסע השפּעה אויף די שפּעטערדיקע פויליש פֿא־טאָמאַנטאַזישיסטן, צווישן זיי אויף מיעטשיסלאַוו בערמאַנען.

קאַמינסקי איז געשטאָרבן אויף טובערקולאָז אין 1931, ווען ער איז אַלט געווען קוים 26 יאָר.

פוילן האָט נישט בלויז „עקספּאָרטירט" צענדליקער טויזנטער „איבעריקע הענט" פון אַרבעטערס, פּויערים און בעל־מלאכות, וואָס האָבן געמוזט עמיגרירן צוליב מאַנגל אין אַרבעט און ברויט, נאָר ס'איז אויך נישט געווען אין לאַנד קיין פֿלאַץ פאַר א סך אינטע־לעקטואַלן. אזוי צום בײַשפּיל, האָט אין פֿראַנקרײַך אין משך פון צענדליקער יאָרן געשאַפן זיינע ווערק איינער פון די אָנגעזעענסטע רעאַליסטן פון אונדזער צײַט — משה קיסלינג (1891—1953), א זון פון א קראָקעווער שניידער, און אין דײַטשלאַנד האָבן געשאַפן מאָריץ גאָטליב, שמואל הירשענבערג און — ביז היטלערס אויפ־שטײַג אין 1933 — יוסף בודקאָ, יאַנקל אַדלער און הענריק באר־

טשינסקי (דערמאָרדעט אין פּוילן דורך די היטלעריסטן). אין רוים האָט א סך יאָרן געשאפן דער בארימטער סקולפּטאָר הענעך גלי־צענשטיין, וואָס האָט דאָרט באקומען דעם טיטל פּראָפעסאָר. אין ענגלאַנד האָבן זיך געפונען אייניקע בארימטע יידישע קינסטלערס פון פּוילן, צווישן זיי אלפרעד וואלמארק, וואָס זיינע בילדער האָבן אין גרעסטן טייל א פּוילישיידישע טעמאטיק. אויך קיין צפון־אמעריקע האָבן עמיגרירט יידישע קינסטלערס פון פּוילן. באַקאַנט זענען לאזאר סענאל אין בראזיל, די וואַרשעווער פעני ראַבעל אין מעקסיקע א שילערין פון בארימטן מאָלער דיעגא ריווערא און די מחברטע פון דער וואַנטמאָלעריי־ען אין דער „נייער דרוקערייַ" אין דער מעקסיקאנער הויפּטשטאָט און משה פייגענבלום אין אר־גענטינע, וואָס איז געבוירן אין וואַרשע אין 1894.

מיר וועלן דערמאָנען נאָך אייניקע וואַרשעווער יידישע קינסט־לערס, וואָס הגם זיי געפינען זיך תמיד אין אויסלאַנד, זענען זיי פון דעסט וועגן געווען פארבונדן מיט זייער היימשטאָט. צו זיי געהערן: מעלא מוטער, לעאָן קאַמיר, לודוויק מארקום און הענריק בערלעווי.

מעלא מוטער איז געבוירן אין וואַרשע אין 1876. זי האָט שטודירט בײַם פּראָפעסאָר מילאַש קאָטארבינסקי. נאָך פאַר דער ערשטער וועלט־מלחמה האָט זי עמיגרירט קיין פּאריז, וווּ זי איז ניך געווארן פאָפולער אין די קינסטלערישע קרייזן, אָבער די נאַנצע צייט האָט זי אָנגעהאלטן די פארבינדונג מיטן היימלאַנד און אפילו ge־שיקט אירע בילדער אויף די אויסשטעלונגען אין פּוילן. צוזאמען מיט דער גרופּע פּוילישע מאָלערס אין פּאריז האָט זי זיך באַטייליקט אין די פּראַנצויזישע אויסשטעלונגען וואָס זענען איינגע־אַרדנט געווארן אין פאלקספּוילן. כאָטש די מאָלערײַ פון דער קינסט־לערין איז דורכגעזאָפט מיטן פראַנצויזישן אימפּרעסיאָניזם, איז אָבער איר שאפונג נאָנץ פּארשטענדלעך און איז דורכגעדרונגען מיט טיפן הומאניזם. מעלא מוטער איז באקאַנט דורך אירע פּאָרטרעטן פון גרויסע קינסטלערס און שרײַבערס, ווי שמואל הירשענבערג, לעא־פּאָלד סטאף, אנרי באַרבוס א"א. די ווערק פון דער טאלאַנטירטער מאָלערין נעפינען זיך אין דער פּאריזער גאלעריע לוקסעמבורג און אין אַנדערע קונסט־גאלעריעס אין אייראָפּע.

א נאַנץ אַנדערן שאפונגסוועג האָט אויסגעקליבן לודוויק מאַר־קוס, געבוירן אין וואַרשע דעם 27טן נאָוועמבער 1883. ער האָט שטודירט אין קראקע אין די יאָרן 1897—1901 און אין 1902 פּאָרט ער אָפּ קיין פּאריז. אין דער קראָקעווער אקאדעמיע — און אויך אין די ערשטע צייטן אין פּאריז — מאָלט ער גאַנץ פּאר־פּארשטענדלעך און זאכלעך. אָבער גיך ווערט ער גאָר אן אַנדערער, ער פארבייט אפילו איבער זיין נאָמען אויף לוי מארקוסים. זיין רע־אליזם פארוואַנדלט ער אין אומבאַגרייפלעכע, פאַנטאַסטישע שאפונ־גען. דער קינסטלער האָט געוואָלט מיט זיין פּארעם אויסדריקן די אבסטראקציע פון גייסט, און אלץ וואָס ער האָט געשאפן האָט נע־פּאדערט בריייטע קאָמענטארן, אן וועלכע עס וואָלט אין גאַנצן נישט געווען פארשטענדלעך. דער באַנייטער מארקוסים האָט זיך אונטער־געוואָרפן דעם געשמאק פון די סאַמע ראַפינירטסטע קונסט־געני־סערם פון דער בורזשואזיע. וואַרשיינלעך איז ער אין פּאריז געווארן אויך אן אָנהענגער פון אַנרי בערגסאָנס פילאָסאָפיע. דער קינסט־לער האָט זיך איצט פארוואַנדלט אין דעם טאָנגעבער פון די העכסטע שפּיצן פון דער רייכער געזעלשאפט און האָט אויסגעדריקט אין זיין שאפונג די בענקשאפט פון די סופּערראַפינירטער פיינשמעקערס־דעקאַדענטן וואָס האָבן געוואָלט פארוואַנדלען די קונסט אין א מין פעטיש. מארקוסים ווערט אין פּאריז א פּאָרשטייער פון אבסטראקט־קוביסטישער מאָלערײַ, פונקט ווי אן אַנדערער פּוילישער יוד — זשאק ליפשיץ — רעפּרעזענטירט דאָס זעלבע אין דער סקולפּטור.

א יינגערער פון מארקוסן, וואָס האָט אויך געלעבט אין אוים־לאַנד און דורכגעמאכט ענלעכע מעטאַמאָרפאָזע, איז הענריק בער־לעווי.

ער איז געבוירן געווארן אין וואַרשע אין 1894. שוין צו צוועלף יאָר האָט ער אַרויסגעוויזן אזא אויסערגעווײנלעכן טאַלאַנט, אז מ'האָט אים גלײַך אָנגענומען אין דער וואַרשעווער „שול פון שיינער קונסט", וווּ ס'איז נישט מעגלעך געווען אָנצוקומען אין אזא פרײַען עלטער. דאָ שטודירט ער בײַם פּראָפעסאָר קאָנראַד קשישטאָנאָווסקי ביזן יאָר 1909, וועלן ער פּאָרט אָפּ קיין אַנטווערפן כדי ממשיך צו זײַן זײַן שטודיום .אין 1909 טרעפן מיר אים שוין אין פּאריז. נאָך דער ערשטער וועלט־מלחמה קערט ער זיך אום קיין פּוילן און אין 1919 דעבוטירט ער אין דער וואַרשעווער „זאכענטא".

אין בערלעווים שאפונגען זענען פּראָן שטארקע אינערלעכע סתירות. פון איין זײַט זענען זײַנע בילדער דורכגעדרונגען מיט יידישן פאלקלאָר, מיטן אייגנארטיקן יידישן הומאָר און ליידן, און פון דער אַנדערער זײַט רײַסן זיך ארײַן אין בערלעווים טעמאטיק עפּעס אזעלכע פרעמדע טענער, וואָס שאקירן מיט זייער שרײַענדיקן דיסאָנאַנס. ס'וואָלט אָבער נישט ריכטיק געווען צו רעדן בלויז וועגן יענע בילדער וווּ דער קינסטלער האָט היימישע מאָטיוון ארײַנגע־פּאַסט אין א פרעמדער סטיליזאציע. אין פּוילן האָט בערלעווי ארויסגעבראַכט סאציאלע טעמעס, צווישן וועלכע דאָס וועלט־פּולסטע איז געווען דאָס בילד „דער יידישער גלעזער". דאָ האָט דער מחבר ארויסגעבראַכט די וויטיקלעכע וירקלעכקייט פון יענע „גוטע צײַטן" וועו אויף די יידישע נאַסן האָט מען טאַקע אָפּט אויסגעהאַקט די שויבן, אָבער דער יידישער גלעזער פון בילד זיצט פון דעסט וועגן א פּאַרזאָרגטער, וויל ער איז געבליבן אָן ארבעט.

אין יאָר 1921 באַטיליקט זיך בערלעווי אין דער אויסשטע־לונג אין לאָדזש מיט בילדער אויף יידישע טעמעס. אין זעלבן יאָר ווערט ער א מיטגליד פון ארנאַניזיר־קאָמיטעט פון דער ערשטער אויסשטעלונג פון „פּאַראיין פון יידישע קינסטלער־פּלאַסטיקערס אין פּוילן", וואָס ווערט געפּענט אין דער געביידע פון דער יידישער גמינע אויף גזשיבאָווסקע 26. בערלעווי האָט דאַן געמאכט א מא־דערניסטישע, שטארק־סטיליזירטע צייכענונג אויף דעם טאָוול פון קאטאלאָג פון דער אויסשטעלונג. ער האָט געמאָלט די הילעם פון א סך ביכער און איז אויך געווען דער מחבר פון פלאקאט פון דער דיבוק־פּאַרשטעלונג. אָבער בערלעווי גייט אלץ אָפּטער אריבער צו דער פּאַרמאַליסטישער, אבסטראקטער קונסט, וווּ ער פּארבינדט די קוביסטישע פּאַרעם מיט זײַנע גרויסע טעכנישע קענטענישן.

אין 1927 שטעלט ווידער בערלעווי אוים זײַנע ארבעטן אין וואַרשע, אָבער דאָס מאָל אין דער „יידישער געזעלשאפט צו פּאר־שפּרייטן קונסט". ער פּאָרט דערנאָך אָפּ קיין פּאריז און דערנענטערט זיך שפּעטער צום נאַטוראליזם. א סך זײַנע בילדער פון יענער צײַט צייכענען זיך אוים מיט זייער פּארשטענדלעכקייט און רעאליזם. נישט קוקנדיק אָבער אויף זײַנע גרויסע פּעיקייטן שטייט דאָך בער־לעווים שאפונג אויף דער גרענעץ צווישן פּארמאליזם און רעאליזם.

א קינסטלער פון גרויסן פּארנעם איז נעווען לעאָן קאַמיר (קאופמאן), וואָס שטאַמט פון פּאוולאָווא, נאָענט פון וואַרשע. ער איז געבוירן געווארן דעם 8טן יוני 1872. אין די יאָרן 1895—1897 שטודירט ער אין וואַרשע בײַ וואיטשעך גערסאַנען, שפּעטער אין מינכן בײַ האַלאַסין. אָבער שוין אין 1898 פּאָרט ער אָפּ קיין פּאריז, וווּ ער בלײַבט שוין א תושב. דאָ לערנט ער בײַ בנימין קאָנסטאַנטן און ווערט אין גיכן באַקאַנט ווי אַן אויסגעצייכנטער פּאָרטרעטיסט.

אין 1911—1912 שטעלט ער אויס זײַנע בילדער מיט די כאַראַקטעריסטיש־זאַפּטיקע פּאַרבן אין לאַנדאָן און אין 1920 באַווײַזן זיך זײַנע אַרבעטן אויף דער אינטערנאַציאָנאַלער אויסשטעלונג אין וועניציע. 2 יאָר שפּעטער שטעלט ער אויס זײַנע בילדער אין דער קונסט־גאַלעריע באַרלאָאָנזש.

קאַמיר איז שטענדיק געשטאַנען אין קאָנטאַקט מיט זײַן לאַנד. ער האָט געמאָלן די פּאַרטרעטן פון הענריק שיענקעוויטש און וואַצלאָוו נאַלקאָווסקי און פון דער פּראַנצויזיין איוועט גילבער. אין וואַרשע האָט דער קינסטלער צוויי מאָל געהאַט אויסשטעלונגן: אין 1913 און אין 1922. אין 1925 שטעלט ער אויס זײַנע בילדער אין מילאַן. אייניקע גרויסע אייראָפּעישע קונסט־גאַלעריעס האָבן געקויפט קאַמירס בילדער, צווישן זיי די פּאַריזער לוקסעמבורג־גאַלעריע. די פּראַנצויזישע רעגירונג האָט אָפּגעקויפט קאַמירס בילד „די וואַנדערנדיקע פּראַנצויזישע קינסטלערס" און דאָס בילד „די איטאַליענישע קאָמעדיע" האָט אָפּגעקויפט די „גאַלעריע פון מאָדערנער קונסט" אין וועניציע. ס'איז אויך באַקאַנט קאַמירס בילד „דער פּוילישער קאָמיטעט אין וועווי" וואָס שטעלט פּאָר דעם „הילפס־קאָמיטעט פון די נײַן לטובת פּוילן". מען זעט אויפן בילד די מיטגלידער אָסוכאָווסקי, קאָוואַלסקי, וולאַדיסלאַוו מיצקעוויטש, פּאַדערעווסקי, אשקענאַזי, ראָזען און טאָובע.

צום לעצט מאָל איז קאַמיר געווען אין פּוילן אין 1922. ער איז געשטאָרבן אין פּראַנקרײַך אין 1933.

אין פּאַריז האָט אויך געווויינט דער וואַרשעווער סטאַניסלאַוו שטיקגאָלד. ער איז געבוירן געוואָרן אין וואַרשע און געשטאָרבן אין פּאַריז דעם 19טן יאַנואַר 1933. זײַן שאָפן האָט געהאַט א פּאָעטישמיסטישן כאַראַקטער און האָט זיך מײַסטנס באַצויגן צום הימל און צו די שטערן. ער האָט געמאָלט די לבנה און די אַנדערע פלאַנעטן און די שטערן־קאָנסטעלאַציע האָט ער אָרומגענומען מיט פאַנטאַסטישע אָרנאַמענטן, און צווישן דעם אַלעם האָט ער אַרײַנגעשטעלט אויסגעפאַנטאַזירטע מענטשלעכע געשטאַלטן. זײַנע באַליבטע פּאַרבן זענען געווען גראָ, רויט און גרין, וועלכע ער האָט צוגעשריבן עפּעס א געהיימע באַדײַטונג. ער האָט געשאַפן א סך יידישע מאָטיוון, וועלכע ער האָט שטאַרק סטיליזירט און צוגעגעבן זיי א מיסטישן הויך. שטיקגאָלדס שאָפונגען זענען אין גאַנצן געווען אָפּגעריסן פון רעאַלן לעבן און האָבן נישט געהאַט קיין שום שײַכות מיט געזעלשאַפטלעכע פראָגעס.

א יאָר נאָך שטיקגאָלדס טויט האָט די באַקאַנטע פּאַריזער גאַלעריע בערנהיים אײַנגעאָרדנט אַן אויסשטעלונג פון זײַנע בילדער. וועגן דער קונסט פון דאָזיקן אָריגינעלן מאָלער האָט צווישן אַנדערע געשריבן דער דײַטשער דיכטער דאָובלער אין „ציצעראָנע", אין יאָר 1922.

דעם וועג צום אַרבעטער האָט געפונען דער מאָלער דוויד האַלטרעכט. ער איז געווען א ריכטיקער רעפּרעזענטאַנט פון דער רעוואָלוציאָנערער אַרבעטער־באַוועגונג אין דער יידישער קונסט און אין דער ווירקלעכקייט אויך געווען א מיטגליד אין דער סדקפ"ל.

דוויד האַלטרעכט איז געבוירן געוואָרן אין 1880 אין וולאָצלאָווסק. ער שטאַמט פון אַן אָרעמער רבנישער משפּחה, וווּ ס'האָבן זיך געפונען 7 קינדער. דווידס פאָטער איז געשטאָרבן וועלן ער איז נאָך געווען א קליין ייִנגל, און נישט וועלנדיק זײַן א לאַסט פּאַר דער מוטער, פּאַרלאָזט ער אין גיכן זײַן היימשטאָט און פּאָרט אָפּ קיין לאָדזש. דאָ אַרבעט ער ווי א וועבער און לערנט דערצו אין די אָוונטן, ביז ער באַקומט מאַטורע. צוליב זײַן ניגונג צו מאָלעריי פּאַרלאָזט ער לאָדזש און פּאָרט אָפּ קיין אַדעס און טרעט דאָרט אַרײַן אין דער קונסט־אַקאַדעמיע. נאָכן פּאַרענדיקן זײַן שטודיום פּאָרט ער אָפּ קיין מינכן, באַזוכט אויך פּאַריז און באַזעצט זיך צו לעצט אין וואַרשע. אין 1908 שטעלט ער אויס אין דער „זאַכענטאַ" זיין בילד „די עבירה". א יאָר שפּעטער שטעלט ער דאָרט אויס זײַנס א שטודיום און אַן אַרבעט מיטן נאָמען „א קלייניר איבערראַשט". אין 1910 האָט האַלטרעכט א גרויסע אויסשטעלונג פון זײַנע בילדער אין לאָדזש. קונסט־מבינים, צווישן זיי דער שרײַבער אַנדושעי מאַרעק, לויבן שטאַרק האַלטרעכטס שאַפונגען. דער זשורנאַל „שוויאָט" פּאַרעפנטלעכט דעמאָלט רעפּראָדוקציעס פון 4 בילדער זײַנע און אויך דעם אויטאָפּאָרטרעט פון קינסטלער.

נאָך דער אויסשטעלונג פּאָרט האַלטרעכט אָפּ צוליב שטודיומצווועקן אויפן ווײַטן מזרח. ער באַרײַזט טורקעסטאַן, בוכאַרע, דאָס היינטיקע אוזבעקיסטאַן, און קערט זיך דערנאָך אום קיין אייראָפּע. בײַם אויסבראָך פון דער ערשטער וועלט־מלחמה געפינט ער זיך אין די בערג פון נידער־שלעזיע, פון וואַנען ס'געלונגט אים אָפּצופּאָרן קיין בערלין. דאָ מאָלט ער און פּאַרקויפט זײַנע בילדער כדי זיך צו קענען אויסהאַלטן.

אין 1925 פּאַרלאָזט ער בערלין און פּאָרט ווידער אָפּ אין ווײַטן מזרח. דאָס מאָל באַרײַזט ער די מאָנגאָלישע רעפּובליק, כינע און יאַפּאַן. 5 יאָר דויערט זײַן רײַזע און דער קינסטלער כאַפּט אויף א סך בילדלעך פון לעבן פון די דאָרטיקע פעלקער. אין די בילדער, וואָס האַלטרעכט ברענגט דערנאָך אַרויס, שפּיגלט זיך אָפּ דאָס קולטור־לעבן און דער קלאַסנקאַמף ספּעציעל בײַ די כינעזער. די אַלע בילדער צייכענען זיך אויס מיט זייער פּאַרביקייט און זיי זענען מײַנסטנס גאַנץ רעאַליסטיש געמאָלט.

אין 1930 אָרדנט אײַן האַלטרעכט אַן אויסשטעלונג פון זײַנע שאַפונגען אין מאָסקווע, און אין זעלבן יאָר אויך אין וואַרשע. דעם אַרײַנפיר צום קאַטאַלאָג פון דער וואַרשעווער אויסשטעלונג האָט אָנגעשריבן דער באַרימטער קונסט־היסטאָריקער מיעטשיסלאַוו סטערלינג. פון וואַרשע פּאָרט האַלטרעכט ווידער קיין פּאַריז און דערנאָך קיין ראָטן־פּאַרבאַנד, וווּ ער שטאַרבט אין 1933 אין מאָסקווע.

דוויד האַלטרעכט איז געווען איינער פון די וויניקע פּאָליטישרײַפע און רעאַליסטישע מאָלערס, וואָס האָבן געדינט מיט זייער קונסט די אַרבעטער־מאַסן. זײַנע שאַפונגען באַווײַזן אַז מען קען אויפהאַלטן די עסטעטישע יסודות פון דער קונסט און דאָך שאַפן רעאַליסטיש, וואָס מיינט באַווופֿסטזיניק דינען מיט דער קונסט געזעלשאַפטלעכע צילן.

האַלטרעכטס בילדער וויזן איבערצײַגעוודיג און דערבײַ איז יעדער פּרט קינסטלעריש. דאָס באַציט זיך נישט בלויז צו אַרבעטער־טיפּן, נאָר אויך צו גרופּע־קאָמפּאָזיציעס. זײַנע בילדער זענען שיין און האַרמאָניש און עס דאָמינירט אין זיי אַלע מאָל דער הומאַניזם.

נאָכן נאַצישן זיג אין דײַטשלאַנד, וואָס איז דערגרייכט געוואָרן דורך געוואַלד און טעראָר, האָט אויך די פּוילישע רעאַקציע חוצפּהדיק אויפגעהויבן דעם קאָפּ. אויך פּוילן איז פּאַרכאַפּט געוואָרן פון דער היטלעריסטישער אידעאָלאָגיע. דאָס דײַטשע „הערענפאָלק" האָט אונטער היטלערס אָנפירונג זיך געגרייט צו פּאַרכאַפּן די מזרח־לענדער: דעם ראָטן־פּאַרבאַנד און דעם נאָענטסטן שכן אויף מזרח — פּוילן. דער דײַטשער קאַפּיטאַל, וואָס האָט ביז איצט עקספּלואָאַטירט פּוילן, האָט געהאַט אין דער פּוילישער בורזשוי־

אויע געטרייע דינערס. דער היסטאריסטישער סם איז ארײַנגעדרונ־
גען אין דער „סאנאציע" און עס האָט זיך אָנגעהויבן אַן אומגע־
הערטער טעראָר קעגן די ארבעטער־מאסן. א „פאציפיקאציע" פון
די נאציאָנאלע מינדערהייטן אויף די מזרח־קרעסן און א ווילדער
אנטיסעמיטיזם וואָס האָט דערגרייכט די העכסטע פוילישע לערן־
אנשטאלטן, וווּ יידישע סטודענטן האָבן געליטן פון אַלערליי דים־
קרימינאציעס. דער אַנטיסעמיטישער סם האָט אויך אָנגעשטעקט די
קינסטלערישע קרײַזן פון וואַנען מען האָט באזײַטיקט יידישע מיט־
גלידער און זיי נישט צוגעלאָזט צו די אַלגעמיינע אויסשטעלונגען.
ווי א רעאקציע קעגן דער פאשיזירונג פון די פוילישע קינסטלערישע
קרײַזן אין אנטשטאנען אין ווארשע א גרופּע פראָגרעסיווע פוילישע
און יידישע קינסטלערס־פאַסטיקערס, אונטערן נאָמען „טשאפקא
פריגיסקא"1) (דאָס פריגישע היטל). די נשמה פון דער גרופּירונג איז
געווען זיגמונט באָבאָווסקי, וואָס איז צוזאַמען מיט א צווייטן מיט־
גליד פון דער גרופּע — פראנטשישעק בארטאשעק — אומגעקומען
אין מײַ 1943, בײַם ברענגען הילף פאר יידן פון ווארשעווער געטא.

„טשאפקא פריגיסקא" האָט אין 1936 אײַנגעאָרדנט אַן אויס־
שטעלונג פון די ארבעטן פון אירע מיטגלידער אין דער נײַ־אנט־
שטאנענער ווארשעווער ארבעטער־געגנט זשאָליבאָזש, אין אַן
אכסניא וואָס האָט געהייסן „שקלאנע דאָמי" (גלעזערנע הײַזער) 2).
פון די פוילישע קינסטלערס האָבן, אחוץ די צוויי דערמאָנטע מיט־
גלידער, נעהערט: קאָזשימיעוש גערע, ווינטאָלד מילער, בראָניסלאָוו
לינקע און נאָך אַנדערע. פון די יידישע קינסטלערס זענען אַרײַן אין
דער גרופּירונג די מאָלערס: הענריק שערער, יצחק פערעל, דער גרא־
פיקער יחיאל טינאָוויצקי, דער סקולפטאָר חיים האנפט, דער פא־
טאָמאָנטאָזשיסט מיעטשיסלאָוו בערמאָן א"א. אין קאָטאַלאָג פון
דער אויסשטעלונג האָט די „טשאפקא פריגיסקא" אויסגעדריקט איר
שטעלונג צו קונסט אין 4 הויפּטפונקטן. לויט דער אַפּהאַנדלונג פון
קונסט־היסטאָריקער מיעטשיסלאָוו וואַלישוויש, פּערעפּנטלעכט
אין זשורנאל „וויאדאָמאָשטשי ליטעראַצקיע" (ליטעראַרישע ידיעות)
פון 31טן מײַ 1936, האָט זיך אין זייער פּראָגראַם געזאָגט: „די
גרופּע וויל געבן אַן אויסדרוק די אידעאלן און שטרעבונגען פון דער
ארבעטסוועלט. די גרופּע שטעלט זיך קעגן דער לאָזונג פון „קונסט
לשם קונסט". די גרופּע שטעלט ארויס דעם פּאָסטולאָט פון טעמא־
טישער קונסט און אָנערקענט די נויטוועניקייט פון רעאַליזם אין
דער קונסט, אין בריטסטן זינען פון וואָרט.

די צווייטע אויסשטעלונג האָט די גרופּע אַראָנזשירט אין קרא־
קע, אין הויז פון אײַזנבאָנער־פּאַרבאָנד. די קינסטלערס פון „טשאפ־
קא פריגיסקא" האָבן זיך באמיט אין זייערע שאפונגען ארויסצו־
ברענגען דאָס לעבן און די נויטן פון די ארבעטערס און פויערים.
נאָענט צו דער גרופּע זענען געשטאנען אזעלכע באָקאנטע פוילישע
מאָלערס ווי די ווארשעווער יוליוש קראיעווסקי, העלענא מאָלאָרע־
ווימש־קראיעווסקא און דער קראָקעווער מאָלער סטאניסלאָוו אָסאָס־
טאָוויטש (אומגעקומען אין 1939 בעתן באָמבאַרדירן ווארשע), דער
סקולפּטאָר ווימשינסקי (געשטאָרבן פון שווינדזוכט), יאָנאש שטערן
(וועמען די סאָנאציע־רעגירונג האָט נאָך פאר דער מלחמה פאר־
שפּארט אין לאָגער פון קארטוז־בערעזע), איצט פּראָפעסאָר אין
דער קראָקעווער אקאדעמיע, דער סקולפּטאָר אברהם שוואנענפעלד
(אומגעקומען בעת דער אָקופּאציע) א"א.

צו „טשאפקא פריגיסקא" האָבן געהערט אזעלכע קינסטלערס
וואָס זענען געווען ענג פאַרבונדן מיט די ארבעטער־מאסן, ווי י.
פערעל וואָס האָט געווינט אין א בוידעמשטיבל אויף מילנע־נאס
און דאָרט געמאָלט די ארעמקייט פון זײַן סביבה, און דער עמפינד־
לעכער גראָפיקער יחיאל טינאָוויצקי וואָס האָט פארלוירן א פוס בעת
האָלערטשיקעס האָבן אים ארויסגעווארפן פון א לויפנדיקן צוג. צו
דער גרופּע האָבן גענהערט די צוזאַנגדיקע מאָלערס הענריק שערער
און דער יונגער אויטאָדידאקט יוסף הערמאן און אויך דער סקולפּ־
טאָר חיים האנפט.

קורץ פאר דער היטלעריסטישער אָקופּאציע האָט זיך אין וואר־
שע ארגאניזירט א גרופּע יידישע רעוואָלוציאָנערע פּלאַסטיקערס
וואָס איז געווען פאַרבונדן מיט דער פוילישער קאָמוניסטישער
פּארטיי. אין דער גרופּע האָבן די הויפּטראָלע געשפּילט חיים האנפט,
אברהם גוטערמאן, יחיאל טינאָוויצקי, מענדל רײַף א"א. זייער טע־
טיקייט — פונקט ווי פון א סך אנדערע יידישע מאָלערס פון יענער
צייט (מיטן אויסנאָם פון האנפטן) — איז אויף א טראָגישן אופן
איבערגעריסן געוואָרן בעת דער היטלעריסטישער אָקופּאציע (3).

---

1) א סימבאָל פון פרײַהייט.

2) אן אָנדייט אויף די גלעזערנע הײַזער פון זשעראָמסקיס „ערב־פּריליגי".

3) וועגן זייער שאָפן אין וואַרשעווער געטאָ וועט זיך רעדן באַזונדער אין דער געטאָ־אָפּטיילונג פון „פונקס וואַרשע".

אפרַים קאַגאַנאָווסקי (פּאַריז)

דאָס יידישע וואָרשע און י. ל. פּרץ

(ספּעציעל פּאַר דעם „פּונקס וואָרשע")

יעדן טאָג אַרום 9 אַ זייגער אין דער פרי האָט זיך פון אַ זײַטיקער גאַס, פון אַ גראָ וואָרשעווער הויז אין דער געדיכטער יידישער „גזשיבאָוו"־געגנט, באַוויזן אַ מאַן וואָס האָט זיך מיט קרעפּטיקע און אַנַליקע טריט, געטראָגן אין איין ריכטונג: צו דער גערדיכטער יידישער גזשיבאָווסקע־גאַס, וווּ עס איז געשטאַנען דאָס רויט־ציגל־דיקע, סקאַרבאָווע הויז אין אַלט פוילישן סטיל. דאָס איז געווען דאָס הויז פון דער וואָרשעווער יידישער „גמינע", וועלכע איז פון אייביק אַן געווען באַהערשט פון צוויי אַלטע יידישע קאַסטעס, אייניק — די נגידישׂ־חסידישע, די צווייטע — די יִחוסדיק־אַסימילאַטאָרישע.

דער מאַן האָט געטראָגן אַ פוילישׂ־פריצישן טראַכט. אויפן קאָפּ; צו מיינסט אַ גרינעם יעגערהוט, אויף די אַקסל אַ לאַנגע, ברייטע פּעלערינע וואָס איז מיט דער ציַט באַקאַנט געוואָרן אין דער יידישער וואָרשע.

די ענגע יידישע וואָרשעווער גאַס האָט פּאַר דעם מאַן מיט ערפאָרכט אָפּגעטרעטן דעם וועג, אים נאָכגעקוקט. אַנדערע האָבן אים פריַנדלעך באַגריסט. דער מאַן איז אין זיַן שנעלן, יוגנטלעכן גאַנג נישט מיד געוואָרן צו ענטפערן אויף די באַגריסונגען. די יידישע גאַס האָט געוווּסט אַז דער מאַן איז דער גרויסער יידישער שריפטשטעלער און דענקער יצחק לייבוש פּרץ.

אַרום אים איז געלעגן דאָס פעטסטע שטיק יידישע וואָרשע, מיטן „גזשיבאָוו" וואָס האָט נאָך געשפּילט מיט אַלע פּאַרבן פון די עלטסטע ציַטן אין דער געשיכטע פונעם וואָרשעווער יידנטום. כמעט די גאַנצע גזשיבאָווער געגנט איז געווען געבויט דורך די אַלטע, פרומע, יִחוסדיקע משפּחות, די ערשטע תושבים, בעלי־הבתים פון דער יידישער וואָרשע, וואָס האָבן אַריַנגעגרייכט אין די אַלטע, פּאַרטונקלטע ציַטן פונעם לאַנד.

טאָג־טעגלעך האָט י. ל. פּרץ דורכגעשפּאַנט די עטלעכע גאַסן פון דעם ראָיענדיקן, געדיכטן יידישן פּאָלקסלעבן, ביז וואַנען ער איז אַריַן אין דעם רויטן הויז פון דער וואָרשעווער „גמינע" וווּ ער האָט כמעט אַלע זיַנע יאָרן געאַרבעט ווי אַ אָנגעשטעלטער, וואָרעם די יידישע ליטעראַטור האָט נישט געקאָנט באַזאָרגן מיט ברויט איר גרעסטן און באַרימטסטן שריפטשטעלער אין דער מעטראָפּאָליע פון גַיַסטיקן יידישן שאַפן.

י. ל. פּרץ האָט געאַרבעט אין דער גמינע ווי דער פאָרוואָלטער פונעם קבֿרים־רעסאָרט, וווּ ער האָט אויסגעטיילט קרקעות אויף דעם וואָרשעווער יִחוסדיקן „געזעשער" בית־עלמין. דאָ האָט פּרץ יעדן טאָג געמוזט אָפּזיצן אין זיַן אויפּנעם־צימער ביז 3 אַ זייגער. זיַנע קלַיענטן האָט פּרץ אויפגענומען דורך אַן אויסגעשניטן פענצטערל, וווּ עס האָבן געווארט פאַרטרויערטע מענטשן, אבלים פון פאַרשידענע שטאָנד.

עס זענען געקומען אַרעמע און רַיכע, מענער און פרויען, פון אַלע שיכטן. און י. ל. פּרץ האָט פאַר די לאַנגע יאָרן פון זיַן אַרבעט נוט געאָקאָנט אַלע טיפֿן פון זיַנע אינטערעסאַנטן. ער האָט מיט איין בליק פון זיַנע גלַיענדיקע אויגן דורכגעדרונגען זיַן קלַיענט, טרעפּלעך אים אָפּגעשאַצט און באַהאַנדלט לויט זיַן מאַראַלישן ווערט.

פּרצעס אַרבעט איז געווען אַ שווערע, אַן אומעטיקע. ער האָט געהאַט צו טאָן מיט מתים, מיט אבלים. אָבער י. ל. פּרץ האָט זיַן אַרבעט באַלעבט מיט זיַן גרויסן שכל און רַיכטום פון גַיַסט, און זי פאַרוואַנדלט אין אַ שטודיום פון דעם יידישן לעבנסאַרט. דאָס אַלטע יידישע סקאַרבאָווע דינגעניש מיט דער חברה־קדישא, וואָס האָט אינעם יידישן לעבן געשאַפן אַ סך פאַרוויילדעטע אַנעקדאָטן, איז דאָ געלייזט געוואָרן יושרדיק דורך דעם גרויסן יידישן האַרץ. דערבַי האָט י. ל. פּרץ געבליצט מיט זיַנע חריפותדיקע אָפאָריזמען און געשניטן מיט בַיַטשן פון זיַן פאָלקסטימלעכן סאַראַזם.

פּרץ האָט געקאָנט דעם וואָרשעווער יִיר, זיַן גוט, זיַן קלאָם, שיכט און באַשטאַנד, און ער איז בַי זיַן אַרבעט געווען הארט, אי־בער הויפּט צו דעם יידישן טיפּ גביר און קמצן, וועלכן ער האָט אַזוי געשטאָכן מיט זיַן פּעדער אין זיַנע ליטעראַרישע שאַפונגען. דער יידישער גביר, וואָס האָט קיינעם גאָרנישט געוואָלט געבן בַי זיַן לעבן, האָט דאָ, בַי פּרצעס גמינע־פענצטערל, געמוזט עפענען זיַן בַיַטל. און נישט איין מאָל פלעגן זיך דאָ, בַי דעם פענצטערל, אָפּ־שפּילן סצענעס, ענלעכע צו די אינעם הימל, פאַר דעם כסא־הכבד, וועלכע פּרץ האָט באַשריבן אין זיַנע ווערק.

י. ל. פּרץ האָט דאָ געזוכט די גערעכטיקייט וואָס ער האָט נישט געקאָנט געפונען אויף דער „זינדיקער" ערד.

דאָס וואָס פּרץ האָט אַרויסבאַקומען בַי אַ גביר אַ קמצן, וואָס האָט אפילו נאָכן טויט אויך נישט געוואָלט גאָרנישט געבן, האָט אַוועקגעגעבן אין אַרעמאַן אָדער אַ בכבודיקן יורד וואָס איז נישט אומשטאַנד געווען צו באַצאָלן פאַר זיַן לעצטער דירה אויף יענער וועלט.

געוויינלעך האָבן זיך די יורשים פון אַזאַ גביר און קמצן מאַקירט, זיך פאַרקלַיידט אין אַן אַלטן אָפּגעריסענעם מלבוש, כדי ווינ־

ציקער צו באַצאָלן פאַר דער קרקע אויף דעם יִחוסדיקן געגנער בית־עלמין.

עס האָט אָבער נישט געהאָלפן דאָס מאַסקירן זיך. פּרץ האָט זיך נישט געלאָזט אָפּנאַרן, ער האָט אין דער צעריסענער קאַפּאָטע דערקאַנט דעם גביר וואָס האָט זיך פּאַרשטעלט פאַר אן אָרימאַן.

י. ל. פּרץ האָט בײַ זײַן מאַקאַבּרישער אַרבעט, בײַם פאַרקויפן קרקעות אויפן בית־עולם אין דער גמינע, אויך אַרויסגעוויזן זײַן באַפּליגלטן עספּרי.

י. ל. פּרץ האָט שוין געווּסט אין וואָס עס גייט, און די שפּיל האָט זיך אָנגעהויבן.

דער יִד דערצײלט געווײנלעך מיט א געבראָכן קול וועגן דעם געשטאַרבענעם פאָטער שוועד, אז ער איז געווען א צדיק... נאָר נעבעך... אן אָרעמאַן... פּרץ פרעגט דעם נאָמען, דעם אַדרעס, און זאָגט:

— אַזוי... ברוך דיין האמת... טאַקע... א שיינער יִד...

פּרץ ווייסט שוין אז דער יִד וואָס האָט פאַרלאָזן די זינדיקע וועלט איז געווען דער אייגנטימער פון א פּאָר הײַזער אין וואַרשע, און ער פרעגט:

— נו?... ווי אַזוי האָט ער געווּינט? עפּעס א גרויסע דירה?... וויפל האָט ער געצאָלט דירה־געלט?...

— הם... ער האָט געצאָלט... נישט קיין סך...

— אפשר האָט ער גאָרנישט געצאָלט?...

— כ'מיין... פאַר וואָס...

— כ'וויים... דערפאַר... ווײַל... אפשר האָט ער געווּינט אין זײַן אייגן הויז... א שיין הויז... איך קאָן עס...

דער קלײַענט איז געפּלעפּט, און פּרץ זאָגט:

— א גאַנץ לעבן האָט ער געמוסען דירה־געלט... פאַר שלעכטע דירות... בײַ אַרעמע־לײַט... איצט ווײל ער האָבן אן אייגענע... גוטע דירה... אומזיסט... וווּ איז דער יושר...

די אַלע פּרצעס וועלן האָבן קורסירט אין אַלע קרײַזן פון דער יִדישער באַפּלקערונג אין וואַרשע.

אין דעם ערשטן שטיל ,בכבודיקן מענטש, וואָס איז צוגעקומען צו פּרצעס פענצטערל, האָט פּרץ באַלד דערקענט א געדרוקטן אבל אין צער וואָס האָט שטיל געפרעגט וויפל ער דאַרף באַצאָלן.

י. ל. פּרץ האָט אים אָפּגעהאַקט מיט זײַן האַרטער ווי קנאַקע־דיקער שטים:

— גאָרנישט...

און ער האָט צוגעגעבן:

— עס האָט שוין אן אַנדערער באַצאָלט...

דער וואַרשעווער חסידיש־נגידישער „גזשיבאָוו", וואָס איז געווען באַווּינט פון די אַלטע יִחוסדיקע משפּחות, די פאַקטישע בעלי־הבתים פונעם פּויליש יִדנטום צו יענער צײַט, האָט געקוקט אויף דעם פּריצישן גמינע־אָנגעשטעלטן י. ל. פּרץ ווי אויף א למדן אן אפּיקורס, ווי אויף א מוסטער פון דעם וואָס עס קומט אַרוים פון א משכיל וואָס לאָזט זיך אַרײַן אין „גויִשקייט".

זיי האָבן געקוקט אויף אים ווי אויף א קונצן־מאַכער, וואָס שרײַבט טרייף־פּסולע ביכלעך.

זיי האָבן אָבער נישט געווּסט דערפון אז זייערע געהיטענע זין און טעכטער, אונטער די שטרענגע קאָנאָנען פון חסידות און פרומקייט, בענקען נאָך דער געשטאַלט פון דעם פּריצישן יִד, וואָס האָט געטראָגן אין זיך אפשר דאָס הייסטע יִדישע האַרץ, פאַר דער גאַנצער וועלט, פאַר דער גאַנצער מענטשהייט.

די בעלי־הבתים פון דעם וואַרשעווער „גזשיבאָוו" און די רבנים וואָס האָבן אונטערגעהאַלטן די מאַכט איבערן פאָלק האָבן נישט געווּסט אז דער גמינע־אָנגעשטעלטער י. ל. פּרץ מיט זײַן כישוף־ניגון רופט אַרוים זייער יוגנט, פירט זיי אַרוים צו ליכט, צו וועלט, צו פרײַהייט. און זיי גייען ווי לונאַטיקערס נאָך אים, צו דער נײַער צײַט, צו דעם נײַעם לעבן.

די יִדישע פּאָלקסטימלעכע אינטעליגענץ האָט שוין צו יענער צײַט אָנגעהויבן לעבן מיט דעם גײַסט פון דעם באַשיידענעם „אָנגעשטעלטן" פון דער וואַרשעווער גמינע. נאָך האַלב פרומע, פאַרפּלאָנטערטע און בלאָנדזשענדיקע אין זייערע וועגן צו דער וועלט, האָבן זיי דאָרשטיק געטרונקען יעדעם פּרצעס וואָרט, יעדן זײַן גראַנק.

יצחק לייבוש פּרץ איז געגאַנגען מיטן קאָפּ אין הימל, ווו ער האָט געהאַט זײַנע גרויסע חשבונות מיט גאָט, דעמאָלט ווען זײַנע פּים האָבן געטרעטן אויף דער פּוילישער ערד, ווו עס האָבן געוואַנדלט די ווונדערבאַרע צדיקים וואָס האָבן געשלעפּט דעם שוערן וואָגן פון הויכער יִדישקייט פון וויַיטע וועגן, וועלכע האָבן געגרייכט צום אָנהייב פון יִדישן גאַנג.

דאָס האָבן געפּילט די פּשוטע יִדן אויף די גאַסן פון וואַרשע.

זיי האָבן געווּסט אז דער פּריצישער יִד אין דער פּעלעריע, כאָטש ער איז נישט פרום איז ער דער שטאָלצער ריטער פון דער העכסטער, גײַסטיקער יִדישקייט.

פון א זייגער 3 בײַ טאָג איז י. ל. פּרץ געוואָרן אוים גמינע־אָנגעשטעלטער, און מיר זעען אים אין זײַן קאַבינעט בײַ זײַן שרײַבטיש, וואָס איז באַשטעלט מיט חפצים פון יִדישן סטיל און געמיט. די שטענדיקע זילבערנע אַלטע יִדישע לײַכטערס, בשמים־ביקסן, בילדער פון יִדישע מאָלערס אויף די וועגן, און ספּרים, ספּרים פון אַלע זײַטן.

אין פּרצעס באַשיידענער דירה, וואָס איז באַשטאַנען פון דרײַ אָדער פיר צימערן אין א זײַטיק, אומעטיק הויז אויף דער צענלאַנע גאַס 1, איז נאָר דער קאַבינעט מיט דעם שרײַבטיש געווען באַהויכט מיט דער פּרץ־געשטאַלט, וואָרעם אין דעם קאַבינעט בײַ דעם שרײַבטיש איז ער דורכגעגאַנגען די מערסטע צײַט פון זײַן לעבן און שאַפן. און עס איז נישט געווען אין די יאָרן קיין געשטאַלט אין דער יִדישער קולטור־וועלט וואָס זאָל נישט האָבן באַטרעטן די שוועל פון דעם פּרץ־קאַבינעט.

אין דער צײַט פון טאָג האָבן מיר שוין י. ל. פּרצן געזען נאָר אן אַנדערן.

דאָ האָט געהרוט אויף א יום־טובדיקע ליכט, און עס האָט זיך געדאַכט אז דאָרט, בײַ דעם גמינע־פענצטערל, איז געזעסן נאָר אן אַנדערער פּרץ.

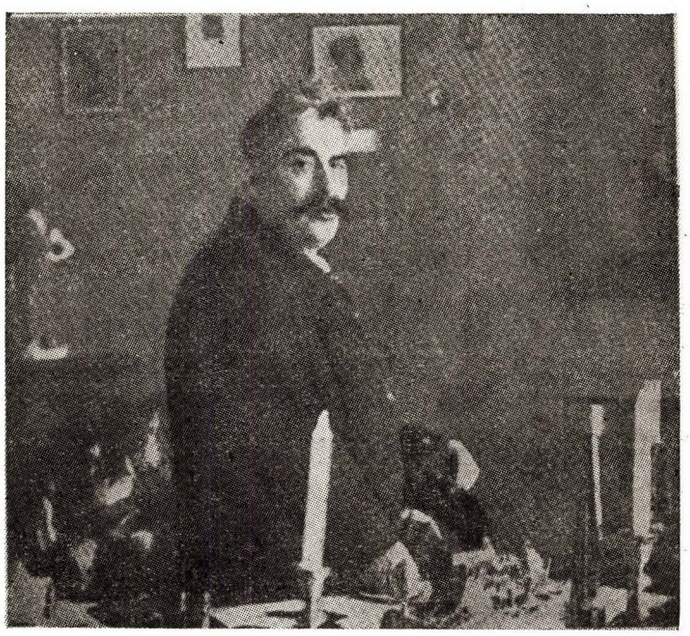
פון דער שעה אָן האָט שוין פּרצעס טיר נישט געהרוט. ווי בײַ א באַווּסטן דאָקטאָר אין די אויפּנעם־שעהען האָבן זיך צו פּרצעס

טיר געצויגן, אחוץ קאָלעגן שרייבערס און פּערזענלעכקייטן פון דער קולטור־משפּחה, אויך צענדליקער מענטשן פון פּאַרשידענעם טיפּ; סטודענטן, בחורים און מיידלעך, יונגע־לײַט קורץ און לאַנגגעקלײַדעטע פון פּאַרשידענעם קלאַס און שטאַנד.

דאָס זענען אַלץ געווען מענטשן וואָס זענען געקומען צו פּרצן, טײַל נאָך שרײַבערישע הסכמות, טײַל מיט „טיפּע" פּראָבלעמען: וועגן לעבן, וועגן מענטשן און אויך וועגן גאָט. אין יענע טעג, ווען די וועלטלעכע יידישע קולטור האָט געשטייגט פון טאָג צו טאָג און עס האָט זיך אָנגעטראָגן דער רענעסאַנס אויף אַלע געביטן פון יידישן שאַפן, האָט אַלץ געשטראָמט צו פּרצעס טיר.

י. ל. פּרץ האָט מיט אומגעדולד געווארט אויף אַלץ נײַע און גרויסע טאַלאַנטן. ער איז אָנטקעגנגעלאָפן יעדן נײַ־געקומענעם. אַליין געלאָפן עפענען די טיר.

ער האָט געווארט, ווי עס ווארט א קעמפער אויף פּאַרשטאַרקונג. ער האָט באַדאַרפט אז די מחנה וואָס שלאָגט זיך פאַר דער



י. ל. פּרץ בײַ זײַן שרײַבטיש

יידישער פּאָלקסקולטור זאָל זײַן וואָס צאָליקער, ווײַל ער איז לאַנגע יאָרן געשטאַנען עלנט, אַרומגערינגלט מיט שינה מצד די מעכטיקע אַסימילאַטאָרן, און מיט איגנאָראַנץ און פּאַרלייקענונג מצד די קעגנערס פון דער יידישער פּאָלקסשפּראַך.

עס זענען געווען די יאָרן פון דעם גרויסן פּויליש, פּאָלקישן ראָמאַנטיזם, וואָס האָט זיך אויסגענאָסן אין אַן עלענגיש געזאַנג אין דער ליטעראַטור און קונסט. די גאַנצע פּויליש קולטור האָט אויפגעווײַנט אירע בענקשאַפטן צו באַפרײַונג אין א צעקלעמטן טאָן, וואָס האָט זיך איבערגענעבן אויך דעם יונגן יידישן דור אין זײַן זוכן דעם וועג צו דער וועלט.

די אַלע וואָס זענען געטריבן געווארן צו פּרצעס טיר האָבן בדעה געהאַט צו זײַן פון גאָט געבענטשטע טאַלאַנטן, גרויסע קינסטלערס, שרײַבערס און דענקערס. צו מײַנסטן אָבער זענען דאָס געווען פּאַרבלאָנדזשעטע מאַניאַקישע יונגע־לײַט, מעלאַנכאָליקער וואָס האָבן מורא געהאַט איבערצוגיסן מיט די פּרומע, אויסגעוואַרעמטע, פּאַרמעגלעכע היימען. עס זענען אויך געווען אָפּגעשטאַנענע פון די צענראַמירטע רעוואָלוציאָנערע פּאַרטייען, נאָך דער גרויסער רעאַציע, מענטשן וועלכע עס האָט געלאָקט די דערהויבענע יום־טובדיקייט פון א שעפּערישער אַטמאָספּער.

וועגן זײַן וואַרטן און אָנטקעגנלויפן יעדן יונגן־מאַן, וואָס האָט אָנגעקלאַפּט אין זײַן טיר, האָט י. ל. פּרץ א מאָל געזאָגט:

— איך וואַרט... עס מוז דאָך קומען דער באמת גרויסער... האָב איך נישט קיין געדולד צו וואַרטן... פונקט אזוי ווי די כעלע־מער יידן... וואָס כאַפּן זיך אַלע מאָל ארויס הינטערן שטאָט... א קוק טון... צו עס איז נישט א מאָל געקומען משיח...

עס איז שווער הײַנט איבערצוגעבן די כשופּדיקע ווירקונג פון פּרצעס א וואַרט צו יענער צײַט. די מאַראַלישע קראַפט פון פּרצעס משפּט איז געווען אזוי גרויס, אז עס האָט געקאָנט געבן אַלץ אין איין טאָג, מאַכן פון איינעם א באַרימטקייט אָדער צונעמען בײַ אים אַלע האָפענונגען, אַרײַנווארפן אים אין דעם פינצטערן קעלער פון רומלאָזיקייט.

פּאַרשטייט זיך אז דאָס אַלץ וואָס מען האָט צו יענער צײַט גע־קאָנט באַקומען איז געווען נאָר א מאַראַליש פּאַרמעגן, וואָס האָט נישט געשטערט אַרומצוגיין הונגעריק מיט צערעסענע שיך. קיין לי־טעראַרישע פּרעמיעס און סטיפּענדיעס האָט די יידישע ליטעראַטור נישט פאַרמאָגט. פּרץ אַליין האָט, ווי געזאָגט, געמוזט א האַלב פון זײַן שעפּערישער צײַט אַווקגעבן זײַן טרוקענער ארבעט אין דער גמינע.

י. ל. פּרץ האָט אָבער געהאַט אין זיך די קראַפט צוצובינדן א פּאָר פּליגל, געבן האָפענונג און גלויבן, אזא גלויבן וועלכן ער אַליין האָט געטראָגן אין זיך, אז די יידישע ליטעראַטור איז א זאַך פּאַר וועלכער עס איז ווערט אָפּצוגעבן א לעבן.

אין דער הינזיכט איז י. ל. פּרץ געווען אַן אויסנאַם צווישן די ערשטע יידישע גייסטער. עס איז געווען מערקווערדיק פון וואַנען פּרץ, וואָס איז ארויסגעקומען פון דער סאַמע יידיש־טראַדיציאָנע־לער, בירגערלעכער טיפענישּ, האָט געזומען אזוי פיל פּיעטעט פּאַר קונסט.

וווּ האָט ער געזומען כוח און גלויבן אַרומצוגיין אַזוי פיל יאָרן איבער דעם רעשיקן „גושיבאָוו", איבער דער פעסטונג פון תורה, געלט און האַנדל, זינגענדיק דאָס געזאַנג פון קונסט און פּאָרעם.

אויף וויפל י. ל. פּרץ איז געווען פרעמד, אויף וויפל ער האָט פיינט געהאַט דעם קרעמער און נישט געגלויבט אַז דער הענדלער וועט געבן דעם פּאָלק וועלכע עס איז שפּעריש וועלט, באַוויזט די קלייע סצענע בײַ פּרצן אין קאַבינעט, אין די נאָכניטאָג־שאָהען.

אויף דער שוועל בלײַבט שטיין א דערשראָקענער יונגער־מאַן. פּרץ הייבט זיך אויף, זײַן קרעפּטיקן מויל אונטער די שוואַרצ, פּוי־לישע, פּריצישע וואָנצעס איז האַלב אָפן און צעשמייכלט. די שטענ־דיקע עטלעכע געסט בײַ פּרצן, מיט דעם אַלטן נאַענטסטן פרײַנד יעקב דינעזאָנען וואַרטן אויף פּרצעס פסק איבער דעם נײַעם שרײַ־בערישן קאַנדידאַט.

— וואָס וועט איר זאָגן ... — פרעגט פּרץ.

— כ'וואָלט געוואָלט ... וויזן א ליד ...

— און קיין פּראָזע ... שרײַבט איר נישט ...

— איך שרײַב פּראָזע אויך ...

— רעדט העכער ... וויזט מיר בעסער ... פּראָזע ...

פּרץ האָט פיינט וועז מען רעדט נישט הויך און דיטלעך.

דער יונגער־מאַן נעמט ארוים עטלעכע פאָפּירלעך; פּרץ כאַפּט עס אים פון דער האַנט:

— פּאַר וואָס שרײַבט איר ... אזוי שפּיציק ... נאָך וואָס ציקט איר ... וואָס זענט איר ...

— א בוכהאַלטער ...

פּרץ טוט אָן די האַלבע בריל און לויפט דורך די עטלעכע ער־שטע שורות:

— ווי איז אײַער פאַמיליע־נאָמען ...

בײַ פּרצן האָט אויך געשפּילט א ראָלע דער פאַמיליע־נאָמען פון א שרײַבער. ער האָט געהאַלטן אז א מענטש וואָס טראָגט אן אוים־געדראָשענעם פאַמיליע־נאָמען קאָן נישט האָבן קיין טאַלאַנט. דעם יונגען־מאַנס פאַמיליע האָט, זעט אוים, געמאַכט א שלעכטן אײַנ־דרוק. דאָס זעט מען שוין אויף פּרצעס געזיכט. זײַנע וואָנצעס האָבן אויפגעהערט שמייכלען און זײַנע וועטער קלונגען טרוקן און פרעמד:

— זעצט אײַך ... און לייענט ...

דער יונגער־מאַן הייבט אָן מיט א בלייך, פאַרבלאָנ קול. נאָך עטלעכע שורות שטעלט אים פּרץ אָפּ:

— גענוג ... איר האָט ליידער נישט קיין טאַלאַנט ... איר דאַרפט נישט שרײַבן ... א שאָד אײַער צײַט ... אײַער לעבן ... מיט וואָס האַנדלט אײַער פאָטער ...

— מײַן פאָטער האָט א געוועלב ...

— און נישט מער? ... א שאָד ... איר זעט נאָרנישט ... וועז אין אײַער שטוב וואָלט געווען ארבעט ... וועז אײַער פאָטער וואָלט געווען א שוסטער ... א שנײַדער ... וואָלט געווען פר־בעט ... אַרעמקייט ... קאָמף פאַר ברויט ... וואָלט געווען פרומ־קייט ... א גלויבן ... א גאָט ... אָבער א געוועלב! ... איר האָט נישט וואָס צו דערציילן ... איר וועט אויך האָבן א געוועלב! ...

בײַ אזא סצענע איז געווען אומהיימלעך שטיל. אויך פּרץ, וואָס איז בטבע געווען א פרײַנדלעכער מענטש, איז דערבײַ בלאָס געוואָרן און זײַנע וואָנצעס האָבן אויפגעשפּילט מיט א דינעם ציטער פון אומבאַקווועמען געפּיל. דערנאָך האָט זיך פּרץ פאַרענטפערט פאַר זײַן אלטן פריינד דינעזאָן;

— מען טאָר נישט אין די פאַלן ... זײַן מילד ... דינעזאָן ... מען מוז אָפּשנײַדן מיט א מאָל ... וועז נישט, צעברעכט מען יענעם דאָס לעבן ... בײַ ליטעראַטור דאַרף מען צו א נישט באַרופענעם ... נישט זײַן קיין מאַמע ... נאָר א ... טאַטע ... א מאַמע פאַרדעקט די שלעכטע געגנ פונעם קינד ... און מיינט אז זי טוט אים א טובה ... בעסער געבן א ריינעם שניט ... וואָס טוט וויי ... איידער פאַרבונדן מיט א ווײַס מאַמעטיכל ... אן אומריינעם בלאָטער ...

האָט אָבער י. ל. פּרץ אין וועמען דערזען א פונקט פון גײַסט און טאַלאַנט, האָט אלץ ארום אויפגעשפּילט. עס איז געווען יום־טובדיק און ער איז גרייט געווען אזעלכן ארומצורינגלען מיט דער גרעסטער זאָרגפעליקייט.

יצחק לייבוש פּרץ איז אחוץ זײַן נישט פאַרטרעטלעכער גרוים־קייט אין דער ייִדישער פאָלקס־ליטעראַטור, אויך פאַרבליבן דער סימבאָל פונעם גרויסן פוילישן ייִדנטום, ווי א מעטאָר וואָס איז גע־שיקט געווען פון א גרויסער הייך, צו זײַן ציַט, אין דער פוילישער הויפּטשטאָט פון דער טויזנטיריקער ייִדישער באַזעסנקייט.

פּרץ איז געקומען איבערנעמען די מאַכט פון די קאַרגע, רבנישע הענט, וואָס האָבן הונדערטער יאָרן פאַרפרעמדט דעם ייִדישן פאָלקס־מענטש צו דער וועלט, פאַרשרעקנדיק גראָד די צום מיינסטן בעוולטע מיט דער שטראָף אויף יענער וועלט.

י. ל. פּרץ האָט פאַראַפּראַזירט אָלע גײַסטיקע ווערטן פון דער רעליגיעזער פאַנטאַזיע לטובת די אַרעמע, און איבערגעלאָזט דעם גיהנום פאַר די נישט־גערעכטע.

ער האָט עס געטאָן נישט זײַענדיק קיין סאָציאַליסט. ער האָט געטאָן ווי א קינסטלער פון א הויכער מדרגה.

י. ל. פּרץ איז געווען דער רעוואָלוציאָנער פון דער ייִדישער פאָלקס־נשמה. דערפאַר האָט ער געהאַט אזא גרויסן רעזאָנאַנס, וואָס איז ווײַט אַריבערגעשטיגן די מאָסן פון א שריפטשטעלער און קינסטלער.

י. ל. פּרץ איז געווען דער פירער פון דעם באַפרײַטן ייִדישן וועלטנעדאַנק אין זײַן ציַט.

אינעם יאָר פון דער ערשטער וועלט־מלחמה, וועז נאָך הונ־דערטער יאָרן באַזעסן ייִדיש לעבן אין פוילן האָבן זיך איבער די גאַסן פון דער פוילישער הויפּטשטאָט באַוויזן די טויזנטער וואַנ־דערנדיקע ייִדישע משפּחות, פאַרטריבענע דורך דער צאַרישער מאַכט, פון זייערע הייַמען בײַ די ברעגן פונעם לאַנד; וועז דאָס פאַרבילד פון חורבן האָט באַוויזן ווי הפקר דאָס ייִדישע באַזיץ און לעבן קענען ווערן, האָט י. ל. פּרץ אויסגעטון די יום־טוב־קליידער פון זײַן הויכער דיכטונג און זיך אין גאַנצן איבערגענעבן דער אר־בעט פון באַזאָרגן די היימלאָזע. זײַן קראַנק האַרץ האָט זיך אָפּגע־רופן מיט גרויסער ליבע צום געפלאָגטן פאָלק.

צום מיינסטן האָט פּרצן געפּינטיקט דער ווייטאָג און דאָס רחמנות צו די געפלאָגטע ייִדישע היימלאָזע קינדער פון די וואַנ־

דערנדיקע „ביעזשענצעס", און ער האָט אויף זיך געמומען די שווערע אַרבעט פון באַאָרגן מיט היימען אין דער ערשטער ריי די קינדער.

פּרץ האָט דערין אַרײַנגעטאָן זײַן גאַנצע אויטאָריטעט, ענערגיע און שטורעמדיקן טעמפּעראַמענט, נישט געקוקט אויף זײַן האַרץ און עלטער. צוזאַמען מיט זיין אייביקן באַגלייטער, דעם אַלטן קינדערפרײַנד, דעם מחבר פון „הערשעלע" און „יאָסעלע" יעקב דינעזאָן, האָט ער געגרינדעט די ערשטע קינדערהיימען אין וואַרשע.

י. ל. פּרץ האָט נישט געהרט. ער איז געלאָפן פון איין קינדערהיים אין דער אַנדערער, וואַרעם די קינדער זענען געוואָרן זייער.

ער האָט געגלויבט אז אין דעם יִדישן קינד, אין דעם קומענדיקן, וועלכע דור, וועט די יִדישע ליטעראַטור האָבן דעם לייענער.

דערנאָך האָט פּרץ געמומען זאָרגן פאַר דער גײַסטיקער שפּײַז פאַר זײַנע קינדער. ער האָט אַוועקגעלייגט זײַנע גרויסע שאַפונגען און געווידמעט זײַן גרויסע פעדער דעם פּשוטן, פּרימיטיוון ליד פאַר דעם יִדישן קינד.

און אין א מײַ פאַר טאָג, אינעם יאָר טויזנט נײַן הונדערט פופצן, אין מיטן דעם שפּינען אזא קינדערליד, איז אויסגעלאָשן געוואָרן זײַן גרויס האַרץ.

ווער עס האָט געזען וואַרשע נאָך דעם חורבן, דאָס יִדישע וואַרשע ווי א ריזיקער קבר פון לעבעדיק באַגראָבענע מיליאָנען יִדן —

ווער עס האָט פאַרנומען די שטילקייט פון דער אויסגעשטאָרבענער וועלט, דער איז צוגעפאַלן מיט זײַן קאָפּ צו דעם אײַנציק פאַרבליבענעם לעבעדיקן צייכן אינעם יִדישן וואַרשע. דאָס איז דער גענשער בית־עולם, ווו עס וואַכט דער מאָנומענטאַלער אוהל־פּרץ. דאָ בײַ דעם שטיין, פּילט איר אז דער מיטלפונקט פון דער לעצטער, וועלטלעכער תקופה אין דעם פּוילישן יִדנטום איז אָט דער שטיין.

דאָ איז דער קווינטעסענץ פון א געזאַמלטן גײַסט־אוצר פון א טויזניאָריק באַזעסן יִדיש לעבן אויף דער פּוילישער ערד.

יצחק לייבוש פּרץ.

י. ל. פּרץ האָט געגלויבט אז ער איז א שרײַבער נישט נאָר פון זײַן צײַט.

אויך מיר די יִנגערע שרײַבער, האָבן נישט געגלויבט אז י. ל. פּרץ וועט בײַ אונדז דערמאָנט ווערן נאָר אין די פּרץ־טעג, — בעת די „פּרץ־טעג" צו זײַן יאָרצײַט.

פּרץ האָט געטרויעט און געגלויבט אז יעדעס יִדיש קינד פון א יִדישער פאַלקסשול וועט וויסן וועגן אים מער ווי עס וויסן איצט טויזנטער יִדן וועלכע האָבן פון זייער שטוב פאַריאָגט דעם קלאַנג פון פּרצעס שפּראַך און דעם פלאַמיקן אָטעם פון זײַן גײַסט.

יצחק לייבוש פּרץ האָט געגלויבט אז עס וועט קומען זײַן אייביק גרויס לעבן, וואָס פעלקער גיבן זייערע שרײַבער נאָכן טויט.

וויל אייביקייט און אומשטערבלעכקייט קאָן געבן נאָר א פאַלק.

יעקב מעסטל — (ניו־יאָרק)

יידישע שוישפילער פון וואַרשע און אומגעגנט

(סכעמע פאַר אַן אַרבעט)

אין א קאַרעספּאָנדענץ פון 26טן יולי 1838 צו דער לייפּציגער „אַלגעמיינע צייטונג דעם יודענטומס" וועלט דערציילט: „וואַרשע פּאַרמאָגט א יידיש טעאַטער, וווּ מען שפּילט פּיעסעס פון דער נאַציאָנאַלער געשיכטע אין יידיש־דייטשן דיאַלעקט (בכן — יידיש!). אָבער אפילו דער גרויסער פּוילישער טעאַטער האָט צוויישן זיינע בעסערע אַקטיאָרן יידן — — — דער אָנפירער פון דעם דערמאָנטן (יידישן) טעאַטער אין וואַרשע איז איזאַק שוישפּילער (דעם נאָמען האָט ער אַליין אָנגענומען מיט עטלעכע יאָר צוריק). ער איז גלייכצייטיק אויך דער מחבר פון עטלעכע נישט־געדרוקטע וועלק פּאַר דער בינע אין דייטש־יידישן דיאַלעקט. זיין פּיעסע „משה", אין שילערס סטיל, איז פול מיט סאַמע געהויבענע געדאַנקען". און אין א באריכט פון 4טן דעצעמבער 1838 (געשריבן דעם 12טן נאָוועמבער 1838) אין דעם פראַנצויזישן „זשורנאַל דע פראַנקפאָרט" וועלט דערציילט, אז דאָס טעאַטער האָט זיך „געעפנט דעם לעצטן מאָנטיק (5טן נאָוועמבער 1838) מיט א דראַמע אין פינף אקטן, טייל אין גראַמען, טייל אין פּראָזע, מיטן טיטל „משה". דאָס איז דער ערשטער דראַמאַטישער פּרוּוו פון א יונגן, זייער פּעיקן אקטיאָר און שרייבער, ה' איזאַק שערצשפּילער (שוישפּילער?) פון ווין. ער אַליין האָט אויסגעפּילט די הויפּטראָלע, און אים איז פּראָווויזאָריש אָנגעטרויט געווען די אָנפירונג פונעם טעאַטער. אָלע זענען מסכים אז אין דער פּיעסע געפינט מען גוט־געשילדערטע כאַראַקטערן, עטלעכע סיטואַציעס מיטן העכסטן גראַד דראַמאַטיזם, און א שפּראַך, וואָס דערמאָנט צייטנווייז די געהויבענע פּשטות פון ביבלישן סטיל. די פּיעסע איז אויפגענומען געווארן מיט זייער גרויס פּרינציפּעלקייט, די צוזעער האָבן דרייַ מאָל אַרויסגערופן דעם יונגן מחבר, און מען האָט אים באַגריסט מיט אייגנטימיקע אַפּלאָדיסמענטן."

צום באריכט איז נאָך צוגעגעבן: „אין אַלגעמיין פאַרשפּרייט זיך אין וואַרשע אַלץ מער דער געשמאַק אין טעאַטער־פּאַרשטעלונגען. אין דעם מאָמענט האָט די שטאָט נישט ווינציקער, ווי נייַנצן טעאַטערס פון אמאַטאָרן." (ציטירט לויט ד"ר מאָקס ווינרייך — זע: שלום פּערלמוטער — יידישע דראַמאַטורגן און טעאַטער־קאָמפאָזיטאָרס, ניו יאָרק, 1952, ז"ז 27־28).

איזאַק שוישפּילער (אָדער שערצשפּילער — בדחן?) איז אַזוי אַרום דער ערשטער באַקאַנטער יידישער שוישפּילער אין וואַרשע.

אין 1885 שפּילט אברהם גאָלדפאַדען „יידיש־דייטש טעאַטער" אין וואַרשע (אין דעמאָלטיקן טעאַטער „בוף") צוזאַמען מיט אברהם טאַנצמאַן. אָט דער אברהם־יעקב טאַנצמאַן (1857־1906),

אַליין א וואַרשעווער, איז דער ערשטער באַדייטנדיקער יידישער אַקטיאָר וואָס וואַרשע האָט אַרויסגעגעבן. ער שפּילט מיט דערפאָלג אין גאָלדפאַדען־רעפּערטואַר („אחשורוש", פּאָפּום אין „בר־כוכבא" א"א.) און וועלט אויך שפּעטער (1890) פּאָפּולער אין אמעריקע, באַזונדערס מיט זיין אויפּירונג פון „שולמית" אין קאַליפאָרניע. טאַנצמאַן איז געווען דער פּאַרפּאַסער פון די פּיעסן „שמשון הגבור", „קאַפּיטאַן דרייפוס" און פון פיל אייגנאַקטערס. אויך זיין זון יאָזעף, געבוירן אין וואַרשע, איז געווען א יידישער אַקטיאָר, ליבהעטיסט און מוזיק־פּאַרפּאַסער פון די אָפּערעטעס „דער גלות", „דער פּראַנגער גולם", „דאָס גאָלדענע האַרץ", „די גאָלדענע כלה", „זיסע ליבע" א"א.

וואַרשע האָט אויך אַרויסגעגעבן איינעם פון די פּאָפּולערסטע יידישע אָפּערעטן־קאָמיקער בערל בערנשטיין (בורשטין, 1860־1922). לויטן זשאַנר א בורלעסק־אַקטיאָר, האָט ער אָבער אויך געשפּילט אין ליבינס און גאַרדינס פּיעסעס און איז געווען פאָפּולער אָלס שמאי אין גאַרדינס „יידישער קעניג ליר" (מיט יעקב פּ. אדלער).

צו יענעם פּעריאָד געהערט אויך דער וואַרשעווער מרדכי־חיים טיטעלמאַן (1872־1921), וועלכער איז געווען שוישפּילער, רעזשיסאָר און דערציער פון א רייַ יידישע שוישפּילער.

אייגער פון די באַדייטנדיקסטע יידישע שוישפּילער, אויך א וואַרשעווער, איז געווען דער קדוש א. סאַמבערג (יצחק־אייזיק סאַמבאָרג, 1889 — אָרום 1942), דער „קרול" (קענוג) פון יידישן טעאַטער, ווי ער פלעגט זיך רופן. הגם א היפּשע צייט געשפּילט אין דער אָפּערעטע, געהערט ער אָבער (בפרט זינט 1920) צום ריין־דראַמאַטישן יידישן טעאַטער, וווּ ער האָט געגעבן קראַציעס פון אזעלכע ראָלן, ווי שלום אש „מאַטקע גנב", גאָגאָלס „רעוויזאָר". דערנאָך (מיט דער „וויליאַנער טרופּע") שימעלע סאַראָקער אין שלום עליכמס „דאָס גרויסע געווינס", מאָליערס „דער קאַרגער", דער לץ אין פּרצס „בני נאַכט אויפן אלטן מארק", שעקספּירס „שוילאָק", לינדוים „פּראָקוראָר האָלערס", ראָבעספּיער אין ביכנערס „דאַנטאָנס טויט", דוויד בערגעלסאָנס „דער טויבער" א"א. אין די דאָזיקע ראָלן האָט ער אויך גאַסטראָלירט איבער דער פּוילישער פּראָווינץ און אין נאָרד־ און זיד־אַמעריקע. ער האָט אויך געשפּילט דעם משולח אין יידישן פילם „דער דיבוק" פון ש. אַנסקי, און יאַנקל צימבאַליסט אין פּוילישן פילם „פּאַן טאַדעוש" פון אַדאָם מיצקעוויטש. סאַמבערג איז געווען איינער פון די אָרגאַניזאַטאָרן פון וואַר־

שעווער צענטראַל־טעאַטער, און פּאַרוואַלטונגס־מיטגליד און פּאַרזיצער פון אַמאַליקן יידישן ארטיסטן־פּאַראיין אין פוילן. ער איז אומגעקומען אין א נאַציש־קאַנצענטראַציע־לאַגער.

צווישן די עלטערע אַנערקענטע יידישע שוישפּילער פון וואַרשע איז געווען יעקב ליבערט, (1874–1919?) וועלכער האָט נאָך געשפּילט מיט אברהם גאָלדפאַדען. פֿרום 1890 גרינדעט ער (צוזאַמען מיט אסתר־רחל האַלפּערן, די שפּעטער באַרימטע אסתר־רחל קאַמינסקי) א דראַמאַטישן קרײַז אין וואַרשע. צוויי יאָר שפּעטער שפּילט ער שוין דאָרט „יידיש־דײַטש טעאַטער", און וואַנדערט דערנאָך אַרום מיט אַ קליין טרופּע איבער גרויסרוסלאַנד. נאָך 11 יאָר מיט אברהם פישזאָנס טרופּע איבער גרויסרוסלאַנד. אָבער זײַן קאַריערע, ווי א דראַמאַטישער אַקטיאָר הייבט זיך אָן ערשט ווען ער, צוזאַמען מיט אסתר־רחל קאַמינסקי, טיילן אָפּ (אין 1905) די דראַמע פון דער אָפּערעטע און זיי גרינדן שפּעטער די „פּאַראיניקטע טרופּע", וווּ ליבערט שפּילט די הויפּטראָלן אין גאָר־דין־ליבין־קאָברין־רעפּערטואַר, ווי אויך אין איבסענס „נאָרא", זודערמאַנס „היימאַט" א"א. נאָך דער אָקטאָבער־רעוואָלוציע גאַסט־ראָלירט ער איבער אוקראַינע און איז שפּעטער (1920) דער מיט־גרינדער פון יידישן מלוכה־טעאַטער אין קיעוו.

ליבערט איז שוין פּאַרבײַבן אין ראָטן־פּאַרבאַנד, ווו ער איז געשטאַרבן — א געפּײַערטער עמעריט און מיטן טיטל „פּאַרדינסט־פּולער ארטיסט", צוריק מיט עטלעכע יאָר.

די פּאָן פון וואַרשעווער יידישן טעאַטער זענען די שוישפּי־לער־פּאַמיליעס קאַמינסקי און טורקאָוו.

אברהם־יצחק קאַמינסקי (1867–1918), געבוירן אין וואָלע (א פּאָרשטאָט פון וואַרשע) איז געווען שוישפּילער און דירעקטאָר פון טרופּעס, אין וועלכע עס האָבן געשפּילט א סך באַקאַנטע אַקטיאָרן. ער האָט אויך געשריבן פּיעסעס, צווישן אַנדערע די קאָמעדיע „יידישע אַקטיאָרן אויף דער רײַזע" און אויבערזעצט אויף יידיש גאָרקיס „אויפן דעק", שילערס „רויבער", מאָליערס „דער אײַנגע־בילדעטער קראַנקער" א"א.



א גרופּע יידישע אַרטיסטן פון וואַרשע

זײַן פרוי, אסתר־רחל קאַמינסקי (1870–1925), ווערט באַ־טראַכט ווי די „מאַמע פון יידישן טעאַטער" אין פוילן. „זי האָט געשפּילט א דאַמינירנדיקע ראָלע אין יידישן טעאַטער־לעבן אין פוילן — שרײַבט יצחק גרודבערג — דער טאָלענט פון אסתר־רחל קאַמינסקי איז געווען פון א באַזונדערער קוואַליטעט — — — בײַ דער אַבסאָלוטער נישט־צוגעגרייטקייט אירער אין פּרט פון בילדונג, האָט דאָך עמאַנירט פון איר, א כוח פון אוממיטלבארן אויסדרוק די אינערליכע געפּילן־וועלט, דעם אינערלעכן אמת פון איבערלע־בונגען." קיין וווּנדער נישט וואָס אירע גאַסטשפּילן אין אַמעריקע האָבן געמאַכט אזא רושם. קודם־כל ווי א גלענצנדיקע גאַרדין־שוי־שפּילערין. דערצו האָט זי אויך געהאַט אין איר רעפּערטואַר פון מאָליער, גאָרקי, דיומא, זודערמאַן, איבסען א"א.

נישט וויניקער באַרימט איז געוואָרן איר טאָכטער אידא קאַמינסקא. א שוישפּילערין פון אָנגעזעענעם באַרײַט, האָט זי באַזונדערס זיך קונה־שם געווען מיט איר רעזשיסירן וויכטיקע אויפּפֿירונגען סײַ אין סאָוועטן־פֿאַרבאַנד, סײַ אין פּוילן.

אידא קאַמינסקא איז איצט די אָנפֿירערין, רעזשיסערין און הויפּט־שוישפּילערין פון די ייִדישע מלוכה־טעאַטערס אין פּוילן און איז ערשט נישט לאַנג באַערט געוואָרן מיטן טיטל פֿאָלקסאַרטיסטין. אויך די באַקאַנטע שוישפּילערין דינה האַלפֿערן איז פון זייער משפּחה. מיט אידא קאַמינסקאַן האָט א לענגערע צײַט מיטגעאַרבעט איר מאַן זיגמונט טורקאָוו. געענדיקט א פּוילישע דראַמאַטישע שול און געשפּילט א קורצע צײַט פּויליש אין „טעאַטער פּאָלסקי". ער ווערט שפּעטער אָנגאָזשירט אין דער קאַמינסקי־טרופּע און דערנאָך דער קינסטלערישער לײַטער פון טעאַטער „צענטראַל" אין ווארשע, ווו ער פירט אויף דעם קלאַסישן און מאָדערנעם ייִדישן און וועלט־לעכן רעפּערטואַר. אין 1926 גרינדעט ער אין ווארשע דעם „וויקט". די לעצטע יאָרן האָט ער גאַסטראָלירט ווי א שוישפּילער און רעזשיסער אין זיד־אַמעריקע, האָט אָנגעפירט אין ריגע דע זשאַנייראָ (בראַזיל) מיט א דראַמאַטיקער פֿאַרטוגעזישער טרופּע און מיט א ייִדישן דראַמקרײַז, און איז איצט טעטיק אויפן טעאַטער־געביט אין ישראל.

זיגמונט טורקאָוו האָט רעזשיסירט און מיטגעשפּילט אין עטלעכע ייִדישע פילמען און האָט איבערגעזעצט א צאָל פּיעסעס (אייניקע צוזאַמען מיט זײַן געוועזענער פרוי אידא קאַמינסקאַ). ער איז אויך געווען מיטרעדאַקטאָר פון די פּעריאָדישע אָרגאַנען פון ייִדישן אַרטיסטן־פֿאַראײַן אין פּוילן און מיטגרינדער פון דעם טעאַטער־מוזײַ אויפן נאָמען פון „אסתר רחל קאַמינסקי" אין ווילנע.

אויך יאָנאַס טורקאָוו, א ברודער פון זיגמונט, האָט געענדיקט א דראַמשולע און צוזאַמען מיט זיגמונטן געגרינדעט „דאָס אַרטיסטישע וויניקעלע", און שפּעטער אַליין — „דאָס באַוועגלעכע דראַמאַטישע טעאַטער", „די יונגע בינע" און „וויניט" (וואַרשעווער נײַער ייִדישער טעאַטער), ווו ער איז געווען אָנפֿירער און הויפּט־שוישפּילער. ער האָט אויך געשפּילט די הויפּטראָלן אין עטלעכע ייִדישע און פּוילישע פילמען.

מיטגעמאַכט די גאַנצע היטלער־בהלה אין פּוילן, איז ער נאָך דער צווייטער וועלט־מלחמה געקומען אין אַמעריקע, ווו ער איז פון צײַט צו צײַט טעטיק אויפן ייִדישן טעאַטער־געביט. יאָנאַס טורקאָוו האָט אָנגעשריבן אייניקע קאָמעדיעס און אייַנאַקטערס און איבערזעצט פיל פּיעסעס, און האָט פֿאַרעפֿנטלעכט א בראָשור „וועגווײַזער פֿאַר דראַמאַטישע קרײַזן" און די צוויי באַדײַטנדיקע ביכער „אַזוי איז עס געווען" און „אין קאַמף פֿאַרן לעבן". די פרוי פון יאָנאַס, דינאַ בלומענפעלד, איז אַן אַבסאָלוועטקע פון פּעדאַגאָגישע קורסן, פון א קאָנסערוואַטאָריע און א פּוילישער דראַמאַטישער שול. זי האָט געשפּילט אין ווארשעווער צענטראַל־טעאַטער און אין „וויקט" און מיטגעמאַכט דעם זעלבן מארשרוט וואָס איר מאַן. אין אַמעריקע טרעט זי אויף מיט קאָנצערט־נומערן און פון צײַט צו צײַט אויך אין טעאַטער־פֿאַרשטעלונגען. דער יינגסטער פון די טורקאָוום איז יצחק־בער טורקאָוו־גרודבערג. ער האָט געלערנט אין אָגראַרשול אויף א חלוצים־פֿאַרם, און דערנאָך געזומען שפּילן ייִדיש טעאַטער, מיינסטנס אין דער טרופּע פון זײַן ברודער זיגמונט און אידא קאַמינסקא. טורקאָוו־גרודבערג איז איצט איינער פון די אָנפֿירער און א שוישפּילער און רעזשיסער אין ייִדישן מלוכה־טעאַטער אין פּוילן. ער האָט א סך געשריבן און איבערזעצט פּיעסעס פון אַליין געשריבן און אויך באַאַרבעט און איבערזעצט פּיעסעס פון

דימאָוו, יושקעוויטש, שענהער, טאָלער, ראָזמען ראָלאָן, א'ניעל א"א ער איז דער מחבר פון וועלטפוילן בוך „ייִדיש טעאַטער אין פּוילן" (1951).

צו די בכבודיקע וואַרשעווער געהערן די שוישפּילער־שרײַבער אברהם טייטלבוים און מאָרק שווײַד.

אברהם טייטלבוים (1889־1947) האָט אָנגעהויבן ווי א סופלער, איז דערנאָך אַריבער אויפן שוישפּילער־פאַך (צו ערשט מיט דער קרוּזע־ספּיוואַקאָווסקי־טרופּע, דערנאָך אין קאַמינסקים „פאַר־אייניקטע טרופּע"), האָט גאַסטראָלירט שפּעטער אין פּאַריז, לאָנדאָן, בואַנאָס־אַיירעס און אויך אין פּוילן. ער איז א קורצע צײַט דער אָנפֿירער פון דראַמאַטישע סטודיעס אין מאָסקווע, מינסק און ווילנע, שפּילט מיט דער „ווילנער טרופּע" און קומט (1919) ווי א גאַסטראָליאָר אין ניו־יאָרקער ייִדישן קונסט־טעאַטער, מיט וועלכן ער איז געווען פאַרבונדן א לענגערע צײַט.

טייטלבוים איז געווען אויך טעטיק אויפן געביט פון רעזשי און איז געווען שוישפּיל־לערער אין אייניקע דראַמאַטודיעס, אויך א קורצע צײַט אין „ארטעף". ער האָט א סך געשריבן וועגן טעאַטער, האָט איבערגעזעצט א קאָרפּוס טוץ אייראָפּעישע פּיעסעס און אַרויסגעגעבן עטלעכע ביכער, צווישן זיי „טעאַטראָליא" און די 300 זײַטיקע מאָנאָגראַפּיע „וויליאם שעקספּיר". מאָרק שווײַד איז א פּאָעט סײַ מיט דער פּערער, סײַ אין אייניקע פון זײַנע צאַרטע כאַראַקטער־ראָלן. אין אַבסאָלוועט פון א פּוילישער דראַמשול, האָט ער אָנגעהויבן שפּילן ייִדיש טעאַטער נאָך אין ווארשע, און איז באַלד אַוועק קיין ניו־יאָרק, ווו ער איז דאָס רוב פון זײַן קאַריערע געווען פֿאַרבונדן מיטן ניו־יאָרקער ייִדישן קונסט־טעאַטער. שווײַד האָט אַרויסגעגעבן עטלעכע זאַמלונגען לידער, האָט איבערזעצט א ריי פּיעסעס און אַליין געשריבן פּיעסעס. זינט עטלעכע יאָר איז ער אַוועק פון דער בינע, געווען א רעפֿעראַטער פֿאַרן „פֿאַרווערטס" און טרעט גאָר זעלטן אַרויס אויף דער ראַדיאָ. עכטע „וואַרשאַוויאַנקעם" זענען די דרײַ ייִדישע אַקטריסעס מיט א קאָליראָפולער קאַריערע — אַנא העלד, פּעני וואַדיא־עפֿשטיין און אָליא לילית.

אַנא העלד (1865־1918) האָט געשפּילט מיט יעקב פּ. אַדלער אין גאָלדפֿאַדענס „שולמית" און דינה אין „בר כוכבא", איז דערנאָך אַריבער מיט גרויס דערפֿאָלג צום וואָדעוויל אויף פֿראַנצויזיש, ענגליש און דײַטש (אין פּאַריז, לאָנדאָן און בערלין) און אין 1896 אָנגאָזשירט געוואָרן קיין ניו־יאָרק פֿאַר די דעמאָלט באַרימטע „זיגפילד פֿאָליס", ווו זי ווערט די סענסאַציע פון דער אמעריקאַנער אַלבקונסט. זי איז געשטאָרבן אין ניו יאָרק (1918) און געקומען צו קבורה אויף א קריסטלעכן בית־עולם. נאָך קאָליר־פולער איז די ביאָגראַפּיע פון פּעני וואַדיא־עפֿשטיין. (1868־1913) א שניידערס א טאָכטער איז זי צו ערשט געוואָרן (85־1886) א כאָריסטקע אין לאָנדאָן (צוזאַמען מיט אַנא העלד, דזשעני קײַזער און דער שפּעטערדיקער דיינע פיינמאַן), דערנאָך געשפּילט עפיזאָדראָלן, — און פלוצעם נעמט מען דערציילן וועגן איר פאַנטאַסטישער קאַריערע: עם הייסט אז א וויַסער שקלאַפן־הענדלער האָט זי געבראַכט פון פּאַריז קיין באָמבײַ (אינדיע) און פון דאָרט האָט זי צוריקגעבראַכט קיין לאָנדאָן דער ענגלישער גאַווערנער וואַדיא, וועלכער זאָל אפילו האָבן מיט איר חתונה געהאַט אין דער „דאָקס־פלייס־שול" (לויטן „לעקסיקאָן פון ייִדיש טעאַטער", צווייטער באַנד, ז' 1591). זי גאַסטראָלירט דערנאָך אין בואַנאָס־אַיירעס אין גאַרדין־רעפּערטואַר, ווי אויך אין פּיעסעס פון הירשביין, אש, פּינסקי, איבסען א"א. — נאָך אַלץ נישט קענענדיק אפילו לייענען

קיין יידיש, אדער אן אנדער שפראך. צוריקגעקומען קיין פוילן, האט זיך נאך געשפּילט א סעזאן אין זאנדבערגס „גרויסעם טעאטער" אין לאדוש, און איז (1913) געשטאַרבן אין א קעלערשטיבל אין וואַרשע.

וועגן איר שפּילן זענען געבליבן א סך געטיילטע מיינונגען: פון העכסטן לויב (נח פרילוצקי, זלמן זילבערצוויג), ביז כמעט טאָטאלער פאַרלייקענונג (ד"ר א. מוקדוני, דוויד פרישמאן). אליא לילית (ליאליא צעדערבוים) איז געווען די „דיווא" פון דער יידישער בינע. אנגעהויבן מיט סאלאָם און דועטן אין פויליש קלייזקונסטטעאטער „קווי פרא קווא" (אונטערן נאמען צעדעראָווסקא, ווערט זי דערנאך א מיטגרינדערין פון דער יידישער קלייזקונסט-בינע „אזאזעל", מיט וועלכער זי גאסטראַלירט אויך איבער דער פוילישער פראָווינץ. קאָנצערטירט דערנאך (צוזאמען מיט באַרים טאמאשעווסקי און רות רענער) אין טשעכאָסלאָוואקיע, עסטרייך, פראנקרייך, בעלגיע, האלאנד און ענגלאנד, און קומט (1931) קיין אמעריקע, וווּ זי איבערראשט ממש די קריטיק און דאם פובליקום מיט איר עלעגאנץ און צארטפילנדיקן בינע-פאַרטראָג. דאָ שפּילט זי א צוויי סעזאָנען אין דער יידישער אפערעטע און גאסטראַלירט דערנאך אין ענגלישן וואַדעוויל. בעת דער צווייטער וועלט-מלחמה טרעט לילית ארײַן פריוויליק אין דער אמעריקאנער ארמיי און ציט זיך דערנאך צוריק פון דער בינע.

וואַרשעווער זענען אויך: מאַרק לײַפּציקער, שוישפּילער, רעזשיסער און בכלל טעאטראל; אווען אין סאָווען-פאַרבאַנד, וווּ ער איז געווען א מיטגרינדער פונעם „מענדעלע-מוזיי" און א מיטאַרבעטער אין דער יידישער אפּטיילונג פון דער „אל-אוקראַינישער סאָוועטישער ענציקלאָפּעדיע"; לוסי גערמאן א טאלאנטירטע שוישפּילערין, יאָרן לאנג פאַרבונדן מיטן ניו-יאָרקער יידישן קונסטטעאטער און שפּעטער אן אנערקענטע מעלאָדראמע-סטאַרין; אנדזשא פאדערמאן, אומגעקומען בעת דער היטלער-בהלה; די ברידער אדאלף און הערמאן בערמאן, יעקב און אסתר פערלמאן, פּאול בריַנטמאן, משה זילבערקאסטן, הענרי טארלא, אקטיאר, פילם-שוישפּילער און רעזשיסער, די בריידער עמנואל און יוסף טשיזשיק און זייער שוועסטער לאה (קינדער פון בונעם בדחן), מאַרים לאמפּע, אברהם לאקס, ברוך לומעט, יצחק ליפינסקי, יעקב מאנדעלבליט, לעאן מאנדעלטאָרט, סעם פאָגעלנעסט, יעקב פרנס, מרדכי פּעלץ, רובין פערקאָוו, ה. פּאול, משה פערענסאן, יעקב פיעקארניק, משה פאלאקאוויטש. אין פּרט פון יידיש טעאטער איז לאדוש געווען די שוועסטער-שטאָט פון וואַרשע. אחוץ וואָס אין לאדוש האָט שטענדיק געשפּילט א סטאביל יידיש טעאטער (און אפּט מער ווי איינס), פלעגן אהין אויך אריבערקומען גאסטראַלירן וואַרשעווער יידישע שוישפּילער, און א סך שוישפּילער פון לאדוש האבן געשפּילט אין וואַרשע.

איינער פון די עלטסטע און פיינסטע כאראקטער-שוישפּילער איז געווען סאמועל טארנבערג (געבוירן אין לאדוש, 1872, געשטאַרבן אין ניו-יאָרק 1911). יונג געקומען קיין אמעריקע, איז ער קודם א „הויזסופּלער" און ראָלן-איבערשרײַבער בײַ יעקב פ. אדלער, אבער א דאנק יעקב גאָרדין און דעם אקטיאר מאַרים מאשקאָוויטש הייבט ער אָן שפּילן ראָלן און ווערט באלד באַרימט ווי איינער פון די בעסטע גאָרדין-שפּילער. שפּעטער האָט ער געשפּילט א קורצע צײַט אויף דער ענגלישער בינע. ער האָט אויך געשריבן דערציילונגען און איבערגעזעצט אייניקע פּיעסעס.

א גרויסע ראָלע בײַם יידישן טעאטער אין לאדוש האָט געשפּילט דער כאראקטער-קאָמיקער און דירעקטאָר פון לאדושער גרויסן טעאטער יצחק זאנדבערג (געב' אין לאדוש 1871; געשטאָרבן אין אטוואצק 1915). ער פלעגט אנגאזשירן פאר זײַן טרופּע די אנגעזעענסטע שוישפּילער (צוויישן אנדערע אסתר-רחל קאמינסקי) בײַ אים פלעגן אויך גאסטראַלירן די בעסטע אקטיאָרישע כוחות פון אמעריקע (דוויד קעסלער, מאַרים מאשקאָוויטש, באַרים טאמאשעווסקי א"א). א באזונדער אָרט בײַם בעסערן יידישן טעאטער האָט פאַרנומען דער שוישפּילער און רעזשיסער וואָלף זילבערבערג (1885—?. א מיטגרינדער פון דער פּרץ הירשביין-טרופּע, פון „אונדזערווינקל" (אין כארקאָוו) און פון ערשטן יידישן ארטיסטן-פאראיין, האָט ער געשפּילט באדײַטנדיקע ראָלן אין לאדושער גרויסן טעאטער, אין „וויקט" און אין דער „ווילנער טרופּע", און אויך געפילמט דעם רב אין ה. סעקלערס „יזכור" (מיטן ניו-יאָרקער יידישן קונסט-טעאטער אין ווין). ער האָט אויך איבערזעצט א גרעסערע צאָל פּיעסעס.

צו דער זעלבער קאטעגאריע שוישפּילער האָט געהערט דער קדוש שימחה נאטאן (געב' אין לאדוש, 1892), וועלכער האָט געשפּילט אין לאדושער „פוילישעם טעאטער", מיט דער „פרייע יידישע פאלקסבינע" אין ווין און אין דער „ווילנער טרופּע". אן אייגנארטיקע קאריערע האָט דורכגעמאכט דער לאדושער יוסף גרינבערג. געגרייט זיך ווי א שוישפּילער פאַרן דײַטשן טעאטער, טרעט ער ערשט אין בערלין אין דער „ווילנער טרופּע", מיט וועלכער ער קומט קיין אמעריקע. דאָ שפּילט ער אין „אונדזער טעאטער" און מיט רודאָלף שילדקרויט, דערנאך אין ניו-יאָרקער קונסט-טעאטער, און ווידמעט זיך שפּעטער, אונטערן נאמען יוסף גרין, דעם יידישן פילם. ער איז איצט דער בעל-הבית פון צוויי פילם-טעאטערס, וווּ עם ווערט אויך געשפּילט יידישער וואַדעוויל. אין 46-1947 איז ער אויך געווען מענעדזשער פון „דאָס נײַע יידישע פאלקס-טעאטער" (מיט יעקב בן-עמי, בערטא גערסטין א"א).

גאנץ באדײַטנדיקע שוישפּילער זענען אין זייער צײַט געווען דוויד פאכלער (1879-1929), לוים בירנבוים, משה-דוד וואקסמאן (געשפּילט אויך, אין 1913, אין ארגענטינע) און זײַנע שוועסטער אסתר און פּעני (בלומענטאל), מאקס ברין, מענדל און רבקה פלאווער, משה פאסטאר, יולְיום פראנד — אלע פון לאדוש. אויפן גרעביט פון אפערעטע האבן זיך באזונדער אויסגעצייכנט די לאדושער עני לובין, מאטילדע סאן-קלעיר, גוירטי בולמאן, פנחס לעוואנדא, הערמאן, לאשא און היימאן יאקובאָוויטש. לאדושער זענען אויך ישראל ביאלקאָוויטש, צלבה און רעגינע לובארטאָווסקא, אגא בוים, הערש גערשאָנאָוויטש, סעם גערשטנזאנג, דוויד זײַדמאן, הערש יעדוואב און א סך אנדערע.

מיט דעם איז נאָך ווײַט נישט אויסגעשעפּט דער גאנצער צעטל יידישע שוישפּילער, וועלכע שטאַמען פון וואַרשע און סביבה, אדער וועלכע האבן מײַסטנס דאָרט געשפּילט. האָט דאָך וואַרשע אליין, נאָך אין אנהייב פון די דרײַסיקער יאָרן, פאַרמאָגט 6 יידישע טעאטרעס (לאדוש — 2 בײַ 3), און צווישן די אָרום 400 יידישע שוישפּילער אין פוילן זענען זיכער נאָך צענדליקער געווען פון וואַרשע.

יצחק גרודבערג-טורקאָוו (וואצלאוו — פוילן)

די מאַמע אסתר־רחל

1.

„די ליטעראַרישע טרופּע" אין „עליזעום" האָט זיך אין א קורצער צייט אויסגעאַרבעט די מאַרקע פון א גוט, קינסטלעריש טעאַטער. אפילו אין די ליטעראַרישע קרייזן, צווישן די שרייבער און זשורנאַליסטן, ווו מען האָט די ערשטע צייט חוזק געמאַכט פון דעם אומגלומפּערטן נאָמען פון דער טרופּע. האָט מען גיך געביטן די באַציונג. יעדע פּרעמיערע האָט אַרויסגערופן א שטאַרקן איטערעם און יעדע פּאַרשטעלונג איז טאַקע געווען ערנסט און גוויסנהאַפט צוגעגרייט. עס איז אין גאַנצן אויסגערוימט געוואָרן פון טעאַטער די האַפּקע און דער באַלאַגאַן.

אן אקטיאָר פון דער „ליטעראַרישער טרופּע" איז געוואָרן א חשובער אקטיאָר. בלויז דער פאקט, אז ער האָט געשפּילט אין „עליזעום", האָט שוין באַדייט, אז דאָס איז א גוטער, ערנסטער אקטיאָר. זיין נאָמען האָט זיך גלייך געבונדן מיט אסתר־רחלס נאָמען, וויל דער עולם האָט נישט אָנגערקענט די אָפּיציעלע פירמע פון טעאַטער. פאַר אים איז עס געווען „קאַמינסקים" טעאַטער. דער עולם האָט דערזען אין דער קאַמינסקי די נשמה פון טעאַטער, די צענטראַלע פערזענלעכקייט.

אקטיאָרן האָבן אָנגעהויבן שלום־צו־מאַכן דערמיט. מען האָט זיך אויפמערקזאַם צוגעהערט צו אסתר־רחלס א וואָרט, א באַמערקונג, און אלץ אפּטער זיך איבערצייגט, ווי ריכטיק, ווי מרעפלעך עס זענען אירע באַמערקונגען.

— ווי קאָנט איר פילן דעם פּאַרטנער, אז איר זעט נישט זיינע אויגן אויף דער בינע? — האָט אסתר־רחל כסדר אונטערגעשטראָכן. — מען קאָן נישט גוט שפּילן, נישט אינטערעסירנדיק זיך דערמיט, וואָס עס טוט דער פּאַרטנער.

די דאָזיקע באַמערקונגען האָבן געצווונגען די אקטיאָרן זיך צו פּאַרטראַכטן.

— דער גרויסער אקטיאָר איז נישט בכוח צו מאַכן א גוטע פּאַרשטעלונג, אויב עס וועלן זיך אַרום אים דריייען באַהעלפערס,— פלענטאַסתר־רחל שמועסן מיט די חברים אירע, — בלויז גרויסע אקטיאָרן וועלן נישט אָפּשפּילן קיין גוטע פּאַרשטעלונג, אויב זיי וועלן זיך נישט צוזאַמענשפּילן, נישט רעדן אויף איין שפּראַך אז יעדער שפּילט פאַר זיך איז נישטאָ קיין אמת אויף דער בינע און אן אמת קאָן נישט זיין קיין גוטע פּאַרשטעלונג.

אסתר־רחלס געדאַנקען און וועגן טעאַטער האָבן אָנגעהויבן קורסירן צווישן די אקטיאָרן, ווי כללים פון זייער קונסט. זי האָט קיינעם נישט אויפגעצווונגען אירע מיינונגען, נאָר מיט בייזי האָט זי אויפגעמערקזאַם צוגעהערט צו יעדן, וואָס האָט אירע מיינונגען אויסגעדריקט. אַזוי האָט זי אַלע אירע מיינונגען אָנגעהויבן אויפּנעמען אין איר אייגענעם קאָפּ, אין איר אייגענעם הארץ, ביז זי האָט זיי אַלע אויפגעזאַמלט, אויפגעקלערט, אויפגעקלאַרט, אויפגעלייטערט, אויפגעבויט, אויפגעשטעלט אויף אַ פעסטן יסוד, אויף אַ פעסטן פּונקט, אויף אַ פעסטן שטאַנדפּונקט, אויף אַ פעסטן שטעקן, אויף אַ פעסטן שטיל, אויף אַ פעסטן סטיל, אויף אַ פעסטן סיסטעם, אויף אַ פעסטן מעטאָד, אויף אַ פעסטן מאָדע, אויף אַ פעסטן מוסטער, אויף אַ פעסטן מאָדעל

לונג. זי איז דערגאַנגען דעם גרויסן סוד פון קאַנען שווײַגן אויף דער בינע. קאַנען רעדן דורך שווײַגן, דורך א בליק פון די אויגן, א צוק פון א ברעם, א ציטער פון די ליפּן, א באַוועגונג פון דער האַנט, א דריי פון קערפּער. זי האָט די מיטלען נישט אויסגענוצט אין דער פֿאַרם פון טעכנישע קונצן — זי האָט דורך זיי אַרויסגעקומען דעם אויסדרוק פון טיפֿסטער איבערלעבונג פון אינערלעכן אמת. זי האָט אַלעמען געלערנט:

— איר מוזט אויפֿריכטיק גלייבן אין דעם, וואָס איר טוט און רעדט אויף דער בינע!

האָט זי נישט געקאַנט בשום אויפן גלייבן אין מחברם וואַר־



אסתר רחל קאַמינסקי
אין די לעצטע יאָרן פון איר לעבן

טער, זענען די ווערטער אַרויסגעוואָרפן געוואָרן און אויף זייער אָרט איז געקומען די שפּראַך פון די אויגן. יעדעס וואָרט, וואָס זי האָט געזאָגט אויף דער בינע, האָט געמוזט האָבן א זין און וואָג. ס'איז אַרויסגעברענגט געוואָרן אין געדעמפּטע טענער, מיט האַלבטענער. און האָט אסתר־רחל א מאָל א געשריי געטאָן אויף דער בינע, איז שוין א שוידער אַדורך דעם זאַל.

נאָך יעדער גוטער פֿאַרשטעלונג האָט אסתר־רחל געשטראָלט. פון יענער זײַט פֿאַרהאַנג האָבן זיך נאָך געהערט אַפּלאָדיסמענטן, נאָר זי האָט שוין געקושט אידאָלען, וואָס האָט געשפּילט אין דער פּיעסע, געדריקט די הענט פון די אַקטיאָרן:

— איך דאַנק אײַך אַלע... מיר האָבן הײַנט געגעבן א גוטע, ערלעכע פֿאַרשטעלונג... א דאַנק, קינדער!

צום געזונט, מאַמע! — האָבן אַקטיאָרן צופֿרידן געענטפֿערט.

דער נאָמען „מאַמע" איז אַלץ מער געוואָרן צוגעוואַקסן צו איר. שוין נישט בלויז אַלטע חברים — אַלע אַרום האָבן זי אַזוי גערופן. מען האָט שוין נישט געהערט „מאַדאַם קאַמינסקי", „אסתר־רחל", „דירעקטאָרשע"... דער נאָמען „מאַמע" האָט זיך אפילו פונאַנדערגעטראָגן צווישן עולם.

— אָט איז די מאַמע! — האָבן שמייכלענדיקע אָנגעווײַזן אויף איר פֿאַרבײַגייענדיקע טעאַטער־גייער, וועו מען האָט זי דערזען.

און וועו ס'איז א מאָל געפֿאַלן די פֿראַגע פון א נישט־אַריענטירטן:

— וועלכע מאַמע?

האָבן א סך פֿאַרוווּנדערטע בליקן באַקוקט דעם פֿרעגנדיקן:

— נו, די מאַמע... אסתר־רחל קאַמינסקי.

2.

אסתר־רחל איז דער נאָמען מאַמע זייער ליב געווען. זי האָט אפילו צו אַקטיאָרן, עלטערע פון איר, געהאַט א מאַמיש געפֿיל. אָבער זײַן א מאַמע, האָט זי געווּסט, איז נישט נאָר א פֿאַרגענגן, ס'איז א גרויסע אחריות. די אחריות פֿאַר זיך און פֿאַר אַנדערע.

צײַט האָט זי געהאַט ווייניק. יעדן אָוונט האָט זי געמוזט שפּילן. איצט האָט זי געוואָלט שפּילן אויך. מיט יעדער פֿאַרשטעלונג האָט זי פֿאַרפֿעסטיקט דאָס, וואָס זי האָט שוין געהאַט געפֿונען אין דער געשטאַלט, אָדער זי האָט גענפֿונען א נײַעם שטריך, א נײַעם מאַמענט. עס האָט זי נאָר פֿאַרדראָסן, וואָס זי האָט איצט אַזוי זעלטן די געלעגנהייט צו גיין אין פֿוילישן טעאַטער, וועלכן זי האָט שטאַרק ליב געהאַט צוליב זײַנע גרויסע אַקטיאָרן און צוליב דעם פֿיינעם טאָן פון די פֿאַרשטעלונגען. איצט האָט זי כמעט נישט געהאַט קיין צײַט זיך צו פֿאַרנעמען מיט די קינדער. רעגינעלע איז שוין א גאַנצע פרײַלין, גייט אין פּענסיאָן, איז זי נישט אַזוי להוט אויף דער מאַמעס צערטלעריַען; אידאָלע איז כמעט כסדר מיט איר. זי שפּילט אין דער מערהייט פֿיעסעס, רעכנט זיך ממש פֿאַר א מיטגליד אין דער טרופּע. זי האָט א דערפֿאָלג, וועלכן ס'איז איר מקנא נישט איין אַקטיאָר מיט א נאָמען... אָבער דאָס קלייניע יאָסעלע, וואָס לויפט ארום ווי א קאַראַפֿוזיק איבער די צימערן — ווי קאָן מען זיך אָפּזאָגן פון א שפּיל־טאָן מיט אים, א פּריי־טאָן זיך מיט זײַנעם א חכמהלע?

און נאָך פון איין זאַך האָט זיך אסתר־רחל נישט געקאָנט אָפּזאָגן: פון לייענען. מיט פֿויליש איז איר נאָך אַלץ שווער געוואָרן, האָט זי געשלונגען רוסישע און ייִדישע ביכער, ביז שפּעט אין דער נאַכט געלעגן מיטן ביכל.

זי איז פון די ביכער געווויר געוואָרן דאָס, וואָס זי האָט נישט באַקומען אין שולן. די ביכער האָבן בײַ איר אַרויסגערופן נײַע געדאַנקען, אויפֿגעדעקט נײַע שטריכן פון מענטשן, נײַע זײַטן פון לעבן. זיי האָבן נישט איין מאָל זי אָנגערעגט אַרײַנצוברענגען א נײַעם טאָן אין א ראָלע, א נײַעם שטריך אין א געשטאַלט, אַרויסגערופן בײַ איר דעם חשק צו שאַפן נײַע געשטאַלטן.

א מאָל האָט זי נאָך געבלאָנדזשעט. מאַרק אַרנשטיין האָט זיך באַמיט זי איבערצײַגן, אַז זי געפֿינט זיך אויפן וועג צום מאַדערנעם טעאַטער, וועלכן אַרנשטיין האָט געזען אין די ווערק פון פּשיבישעווסקין, פון סטרינדבערגן, אין זײַנע אייגענע ווערק.

— איר פֿאַרשטייט: די קונסט דאַרף רעדן דורך וויזיעס, דורך סימבאָלן. איר דערהייבט זיך צו סימבאָלן. איר האָט אָבער נישט קיין אייביקייטס־שטאָף. די פּיעסן טויגן נישט... אָט וועט איר זען, וויי איר וועט אויפשטיינען אין מיין „ווילנער בעל־הבית".

נאָר זי האָט זיך עפּעס נישט געקאָנט צונויפֿרעדן מיט אַרנשטיינען, אַזוי ווי בעת זייער ערשטער צוזאַמענארבעט מיט א פֿאַר יאָר צוריק. אַרנשטיין האָט פון איר פֿאַרלאַנגט זי זאָל שפּילן, כדי צו דערקן די אמתע געפֿילן:

— „יאָ" דאַרף אויסדריקן „ניין"... דער אמת איז נישט אין ערדישן, נאָר אין איבערערדישן... בכלל איז נישט וויכטיק דער אמת, נאָר דער רוף פון בלוט.

בײַ אסתר־רחלען איז פון אזעלכע געדאַנקען געווען א מישׂמאש אין קאָפּ. און בײַ ארנשטיינען פלעגן זיך געדאַנקען בײַטן מיט דער שטימונג:

— קונסט דאַרף געבן עטערישקייט פון דער נאָקעטער נשמה און גלײַכצײַטיק א פיזישן געגנום, קונסט הייסט געניסן... און גענוס איז דער זין פון לעבן...

אז עס איז א מאָדע אויף אזעלכע געדאַנקען, האָט אסתר־רחל געווּסט. זי האָט עס געפילט פון אַנדרייעווס זאָכן, בעיקר פון אר־ציבאַשעווס. אָבער צו איר האָט די מאָדע נישט געריכט.

— ארנשטיין קומט דאָך פון דער גרויסער וועלט, פון פּוילישן טעאַטער. ווייסט ער דאָך מסתמא בעסער... לאָמיר פרגוון... — האָט איר אברהם־יצחק אײַנגערעדט.

אסתר־רחל איז געווען זיכער, אז אין „ווילנער בעל־הבית־לאָנדזשעט זי. דעריבער האָט זי געשטוינט ווען פּרץ האָט איר געמאַכט קאָמפּלימענט:

— אײַער לאה איז גוט! דאָס הייסט... איר האָט געשפּילט אויסגעצייכנט.

— זײַט אויפריכטיק, פּאַניע פּרץ, איר מיינט עס טאַקע? ווײַל איך בין מיט זיך צופרידן...

ניין, איך מיין עס אויפריכטיק, איר האָט געשפּילט אויסגעצייכנט... א, איר זענט איבערגעטריבן אין דער ראָלע? ווי קאָן דען זײַן אַנדערש? ס'איז זיך זייער שווער צו האַלטן אין א ראָלע וואָס איז רעאַליסטיש־סימבאָליסטיש־דעקאַדענטיש... עס שלאָגן זיך דאָ אַלערלײַ ליטעראַרישע פּאַרמען... מאַסנהאַפט ווילד־פרעמדע מאָטיוון... דאָס זענט איר שוין נישט בכוח צו ראַטעווען... אָבער איר שפּילט מײַסטערהאַפט!

די שמועסן מיט פּרצן זענען פאר אסתר־רחלען נאָך אלץ געווען יום־טובדיקע מינוטן. זי האָט אויפגעכאַפּט זײַנע בליץ־געדאַנקען וועגן טעאַטער, געזוכט צו פאַרגלײַכן איר טעאַטער־ווירקלעכקייט מיט פּרצס טרוים וועגן טעאַטער. פּרץ איז מיט איר געווען אויפריכטיק:

— גאָנץ צופרידן קאָן מען נאָך מיטן ייִדישן טעאַטער נישט זײַן. א טעאַטער איז א בית־המיקדש, וווּ קיין פעלערהאַפטע זאַך, קיין בעל־מום, טאָר נישט אַרײַנקומען. און אין ייִדישן טעאַטער איז נאָך דאָ א סך בעל־מומים.

אסתר־רחל האָט טרויעריק צוגעשאָקלט מיטן קאָפּ.

— נעמט עס זיך נישט צום הארצן! — האָט זי פּרץ באַרויקט. — זענט איר אַליין אַ מין בעל־מום, אַ מין בעל־מומה, אַזוי ווי מיר אַלע. אַבער דאָס איז נאָך קיין סיבה צו פאַרצווייפלען. מיר ווילן שאַפן אַ ייִדישן טעאַטער, אַ טעאַטער פון אונדזער לעבן, אַ טעאַטער, וואָס וועט ווידערשפּיגלען אונדזער נשמה, אונדזער אומגליקלעכע מוטערס, אונדזערע פאַרשידענע „אומגליקלעכע מוטערס", „געברָכענע הערצער" און „שרעקלעכע נקמות". וואָס זאָל מען טאָן? מיט וואָס זאָלן מיר אַנפילן די רעפּערטואַר בלויזן?

זי האָט זיך באַמיט צו רייניקן די מעלאָדראַמעס. אַנשטאָט בילקין שארזש האָט זי געוואָלט צו געבן דינע איראָניע, אַדער שארפן סאַרקאַזם; אַנשטאָט הארצרַיסנדיקן געוויין — קוים א שטיל כלי־פּען. אָבער דאָס, וואָס איז פון גרונט אוים פאַלש געווען, איז זי נישט בכוח געווען צו מאַכן אמתדיק.

אסתר־רחל האָט געפילט, אז אויב מען זאָל ווײַטער אזוי צײַגן, וועט עס זיי סוף־כל־סוף אַראָפּשלעפּן פון דער מדרגה, וועלכע זיי האָבן מיט אזוי פיל מי און הארצוויייטאָק דערגרײַכט די לעצטע יאָרן. האָט מען זיך געמוזט אָפּזאָגן פון דער היימישער וואַרעמקייט, פון די באַקוועמלעכקייטן פון „עליזעום", פון זיצן אויף אײַן אָרט, און לאָזן זיך אויף סנײַ אין וואַנדערונג. נאָר דאָס מאָל שוין נישט מיטן דלות פון די אמאָליקע וואַנדערונגען, נאָר אלס באַרימטע „ליטעראַרישע טרופּע" מיטן שטערן פון ייִדישן טעאַטער, אסתר־רחל קאַמינסקי בראש.

3.

אין די שטעט פון פּוילן איז שוין פאַרויסגעגאַנגען דער גוטער נאָמען פון דער „ליטעראַרישער טרופּע" און אסתר־רחלס רום. האָבן אויף די וואָקזאָלן אין די שטעט פון טורניי אָפּגעווארט דעלעגאַציעס מיט בלומען און באַגריסונגען. געשפּילט האָט מען אין די בעסטע טעאַטער־זאַלן און די פאַרשטעלונגען זענען אומעטום געווען אויספאַרקויפט פון פּאַרוים, אין די קלענערע שטעט פלעגט שוין קומען אין טעאַטער ארײַן כמעט די גאַנצע פּראָפּעסיאָנעלע אינטעליגענץ, וואָס איז געווען אזא זעלטנקייט אין וואַרשע. דאָקטוירים און אַדוואָקאַטן האָבן געזוכט זיך צו דערנענטערן צו די אַקטיאָרן, פאַרבערגען מיט זיי בײַ א גלעזל טיי, שמועסן וועגן קונסט־פּראָבלעמען. אַקטיאָרן האָבן כסדר געהערט וועגן זיך, אז זיי זענען קינסטלער און זיי האָבן שוין איצט געגלייבט אין דעם. דאָס האָט צוגעגעבן חשיבות זייער האַלטונג, זייערע ארויסאַגונגען. עס האָט אַנגעהויבן צו פאַרשווינדן בײַ זיי דער טאָן פון ציגײַנערישן הפקר.

אַלע בליקן זענען שטענדיק געווען געווענדט צו אסתר־רחלען, אַלע אויערן אָנגעשפּיצט אין איר ריכטונג, נאָר זי האָט זיך זעלטן אַנגערופן מיט א וואָרט און באַמיט זיך צו זײַן אין שאָטן. האָט זי זיך אָבער שוין יאָ ארײַנגעמישט אין א שמועס, א דיסקוסיע, איז איר וואָרט געווען באַדאַכט און האָט געצווּנגען זיך צו פאַרטראַכטן.

— ווי פּשוט די קאַמינסקי איז — האָבן זיך געחידושט נײַע באַקאַנטע.

— אזא איז זי שוין, אונדזער מאַמע, — האָבן די אקטיאָרן געענטפערט.

פון שטאָט צו שטאָט זענען צוגעקומען טויזנטער נײַע ליבנ־אחריות־געפיל פאַרן טעאַטער, פאַר דער „ליטעראַרישער טרופּע", פאַר איר טעאַטער.

— ווי אזוי קאָן נישט זײַן קיין בעל־מום, — האָט זי געטראַכט, — אז איינער פון די יסודות, אויף וועלכע עס שטיצט זיך א טעאַטער, דער רעפּערטואַר, איז אײַן גרויסער מום? גאָרדין איז דאָך שוין דאָס בעסטע. מיר מוזן נאָך אָנקומען צו לעבינען, צו זײַנע פאַרשידענע „אומגליקלעכע מוטערס", „געברָכענע הערצער" און „שרעקלעכע נקמות". וואָס זאָל מען טאָן? מיט וואָס זאָלן מיר אַנפילן די רעפּערטואַר בלויזן?

זי האָט זיך באַמיט צו רייניקן די מעלאָדראַמעס. אַנשטאָט בילקין שארזש האָט זי געוואָלט צו געבן דינע איראָניע, אַדער שארפן סאַרקאַזם; אַנשטאָט הארצרַיסנדיקן געוויין — קוים א שטיל כלי־פּען. אָבער דאָס, וואָס איז פון גרונט אוים פאַלש געווען, איז זי נישט בכוח געווען צו מאַכן אמתדיק.

אסתר־רחל האָט געפילט, אז אויב מען זאָל ווײַטער אזוי צײַגן, וועט עס זיי סוף־כל־סוף אַראָפּשלעפּן פון דער מדרגה, וועלכע זיי האָבן מיט אזוי פיל מי און הארצוויייטאָק דערגרײַכט די לעצטע יאָרן. האָט מען זיך געמוזט אָפּזאָגן פון דער היימישער וואַרעמקייט, פון די באַקוועמלעכקייטן פון „עליזעום", פון זיצן אויף אײַן אָרט, און לאָזן זיך אויף סנײַ אין וואַנדערונג. נאָר דאָס מאָל שוין נישט מיטן דלות פון די אמאָליקע וואַנדערונגען, נאָר אלס באַרימטע „ליטעראַרישע טרופּע" מיטן שטערן פון ייִדישן טעאַטער, אסתר־רחל קאַמינסקי בראש.

3.

אין די שטעט פון פּוילן איז שוין פאַרויסגעגאַנגען דער גוטער נאָמען פון דער „ליטעראַרישער טרופּע" און אסתר־רחלס רום. האָבן אויף די וואָקזאָלן אין די שטעט פון טורניי אָפּגעווארט דעלעגאַציעס מיט בלומען און באַגריסונגען. געשפּילט האָט מען אין די בעסטע טעאַטער־זאַלן און די פאַרשטעלונגען זענען אומעטום געווען אויספאַרקויפט פון פּאַרוים, אין די קלענערע שטעט פלעגט שוין קומען אין טעאַטער ארײַן כמעט די גאַנצע פּראָפּעסיאָנעלע אינטעליגענץ, וואָס איז געווען אזא זעלטנקייט אין וואַרשע. דאָקטוירים און אַדוואָקאַטן האָבן געזוכט זיך צו דערנענטערן צו די אַקטיאָרן, פאַרבערגען מיט זיי בײַ א גלעזל טיי, שמועסן וועגן קונסט־פּראָבלעמען. אַקטיאָרן האָבן כסדר געהערט וועגן זיך, אז זיי זענען קינסטלער און זיי האָבן שוין איצט געגלייבט אין דעם. דאָס האָט צוגעגעבן חשיבות זייער האַלטונג, זייערע ארויסאַגונגען. עס האָט אַנגעהויבן צו פאַרשווינדן בײַ זיי דער טאָן פון ציגײַנערישן הפקר.

אַלע בליקן זענען שטענדיק געווען געווענדט צו אסתר־רחלען, אַלע אויערן אָנגעשפּיצט אין איר ריכטונג, נאָר זי האָט זיך זעלטן אַנגערופן מיט א וואָרט און באַמיט זיך צו זײַן אין שאָטן. האָט זי זיך אָבער שוין יאָ ארײַנגעמישט אין א שמועס, א דיסקוסיע, איז איר וואָרט געווען באַדאַכט און האָט געצווּנגען זיך צו פאַרטראַכטן.

— ווי פּשוט די קאַמינסקי איז — האָבן זיך געחידושט נײַע באַקאַנטע.

— אזא איז זי שוין, אונדזער מאַמע, — האָבן די אקטיאָרן געענטפערט.

פון שטאָט צו שטאָט זענען צוגעקומען טויזנטער נײַע ליבנ־

פּרצס וואָרטער האָבן נאָך מער פאַרשטאַרקט אין איר דאָס

דיקע „קינדער" פון דער „מאמען פון יידישן טעאטער". און אט קומט מען ווידער קיין לאַדזש, מיט וועלכער מען האָט זיך געזעגנט מיט קנאַפּע צוויי יאָר צוריק.

נישט קיין לייכטער ביסן איז איצט געווען לאַדזש. יוליוס אדלער איז פון וואַרשע געפֿאָרן אהין און אָפּגעשפּילט אַלע פּיעסעס וואָס ער האָט געברענגט פון אמעריקע. כמעט אַלע ראָלעס אסתר־רחלס האָט אָפּגעשפּילט עמיליא אדלער.

דער לאַדזשער עולם האָט אָבער באַשאַנקען אסתר־רחלען מיט קרעדיט נאָך צוליב אירע פּאַריקע גאַסטשפּילן. און איצט האָט ער געזען, אז מיט רעכט: „מירעלע אפרת" האָט אויפגערודערט לאַדזש, נישט וויניקער ווי וואַרשע. די „שחיטה" האָט דער עולם אויפגענומען ווי א נייע פּיעסע צוליב אסתר־רחלס „אסתרקע". „דער אומבאַקאַנטער" האָט אויפגעטרייסלט דעם עולם. „סאַפּא" האָט ארויסגערופן הייסע דיסקוסיעס.

די טעמע פון שמועסן אין דער שטאָט זענען געווען די גאַסטשפּילן פון דער „ליטעראַרישער טרופּע" און „די מאמע". אין דעם שרעקלעכן מענטשן־נעדרענג אויף פּיאָטרקאָווער־גאַס, וועו די גאַנצע גאַס האָט אויסגעזען ווי איין שוואַרצע מאַסע, וואָס האָט זיך לייכט געכוואַליעט אין אַלע ריכטונגען, האָט איר אין טומל געקאָנט הערן א פּאָר ווערטער וועגן דעם. לאַנגע שמועסן האָט מען געפירט אין קאַוויאַרניעס, מילך־האַליעס, רעסטאָראַנען. דורכגעוואָרפן האָט מען זיך מיט אײַנדרוקן אין די וואַרשטאַטן און בײַ די וועבשטולן אויף באַלוט.

אין א באַלוטער הילצערן הײַזל האָט א יונגע פרוי מיט פּריידערצייַלט איר מאַן, א טויטמידער פון דער ארבעט:

— איך האָב שוין בילעטן אויף שבת אויף „קרײַצער סאַנאַטע"... קוים געקריגן...

— איז גוט, גוט... אָבער איצט גיב מיר עפּעס צו עסן, אז נישט וועל איך נישט דערלעבן ביז שבת... — האָט דער מאַן געענטפערט מיט א געלעכטער.

די פרוי האָט זיך פלינק א נעם געטאָן צו דער ארבעט און באַלד איז געשטאַנען דאָס באַשיידענע מאָלצײַט אויף דעם ווײַסן, געלאַטעטן טישטוך. ער האָט אײַליק געשלונגען דעם אָוונטברויט און זי איז געזעסן פּאַרקוקט פּאָר זיך, אָנגעשפּאַרט דעם קאָפּ אויף די הענט. א דין שמייכעלע האָט געבלאָנדזשעט אויף אירע ליפּן:

— כ'האָב געווּסט, אז זי וועט האַלטן וואָרט, די קאַמינסקי. זי איז ווידער צו אונדז געקומען... נאָך שענער און גרעסער ווי פריער.

דער מאַן האָט מיט א פול מויל צוגעבאַמקעט:

— המם!...

— ווי מיינסטו, חיים, — האָט זי אויפגעוואַכט, — איז דאָ נאָך אַזא גרויסע קינסטלערין, ווי אסתר־רחל קאַמינסקי?

ער האָט זיך ערנסט פּאַרטראַכט, ווי ער וואָלט אין די געדאַנקען געווויגן און געמאָסטן:

— ניין, ס'איז נישטאָ!

— אויף דער גאַנצער וועלט?

— פּאָר אונדז איז זי די גרעסטע אויף דער גאַנצער וועלט. ווײַל זי איז אונדזערע.

— יאָ, אונדזערע, — האָט זי געענטפערט ווי א ווידערקול.

• וואַרשע אין דער יידישער ליטעראַטור •

שלום אַש

„א שטורעם אויף דער גמינע"

(א קאַפּיטל פונעם בוך „וואַרשע")

מ'וויסט נישט ווער עס האָט פּאַרשפּרייט דעם קלאַנג אין די קאַלטע הייַמען, אז מ'גייט צו דער גמינע פּאָדערן קויַלן. אָלע זע־נען געקומען צו דעם געדאַנק פּשוט דערפּאַר, ווײַל דאָס איז געווען דער אייניציקער אָדרעם ווו די אָרעמקייט אין וואַרשע וויסט זיך צו וועגדן אין א שעה פון נויט. וועו רחל־לאה איז מיט די שכנים פון איר הויף אָנגעקומען צו דער יידישער גמינע אויף גזשיבאָוו־סקע, האָט זי שוין דאָרטן אָנגעטראָפן מחנות ארבעטסלאָזע בעלי־מלאכות פון אָלע טיילן שטאָט. דאָס גאַנצע „פאַבריקל" פון בערל „פאַבריקאַנט" איז דאָ געווען. מען איז געקומען אויך פון אַנדערע ווערקשטעלן. מ'האָט געשטורעמט די טירן פון דער גמינע. די צוויי דינער מיטן אייניציקן סטראָשניק, וואָס זענען דאָרטן געשטאַנען ווי די נאָראַנים כדי צו באַשיצן די שטאַרקע טיר פון דער פּאר־מאַכטער קהילה, האָבן זיך נישט געקאָנט קיין עצה געבן קעגן דער מאַסע מענטשן, וואָס האָבן זיך מיט זייערע געפרוירענע לייַבער צוזאַמענגעקוועטשט אין איין טייג אוּן זיך געדרוקט צו דער טיר. ענדלעך האָבן די טירהיטערס אָפּגעטראָטן מיט א מאַך מיט דער האַנט. און די אָרעמקייט האָט זיך ארײַנגעלאָזט אינעם גרויסן גע־רוימלעכן זאל פון דער קהילה. אָלע טירלעך פון די פענצטער פון די באַאַמטע זענען פּאר אימה געווען צוגעקלאַפּט. אָלע טירן וואָס האָבן געפירט צו דער דאָזאָרשטוב, — פּאַרמאַכט.

דער עולם האָט געמיינט, אז ער דאַרף זיך נאָר ארײַנרײַסן אינעם זאל פון דער גמינע, וועט ער שוין געהאָלפן ווערן. זיי זע־נען שוין דערינען, וואַרפן זיך צו די פּאַרמאַכטע פענצטערלעך, רײַסן זיך עפּעס צו א פּאַרמאַכטער טיר, שטייען פּאר פיר נאָקעטע וועגט און וויסן נישט וואָס צו טאָן: א געפּילדער, א געוויש, אז אויסגעמישעטסט, א פּאַרשלינגעכטס פון רייד און געשרײַען. די מידע מוטערס, מיט די קינדער אויף די הענט, וואַרפן זיך אויף די לאַנגע בענק; אָנדערע, ווידער, מיט פּאַרפּרוירענע פּים פון לאַנג שטיין אין דער קאַלטער גאַס, וואַרפן זיך אויף דער ערד. דערכאָפן דעם אָטעם מיט די ערשטע הויכן פון וואַרעמקייט וואָס שלאָגט פון גוט־אונטערגעהייצטע אויוונס. מ'שטופט זיך צו די וואַרעמע אויוונס, אזוי וויַ צו א זון. אָבער קיינער וויסט נישט וואָס צו טאָן, צו וועמען זיך צו וועגדן, מיט וועמען צו רעדן.

פון דער מאַסע אָנגעפּראָפּטע לייַבער רוקט זיך ארוים רחל־לאה. מען לאָזט זי; מען טרעט איר אָפּ דעם וועג. טיף קענען זי; בײַ טיף רופט זי ארוים רעספּעקט דורך דעם, וואָס זי גייט פּאר־העלטענישמעסיק בעסער אָנגעטאָן ווי די אָנדערע; אין א שוואַרצן זשאַקעט מיט עפּעס א פּוטערנעם קאָלנער, נישט אין קיין טוך אי־בערן קאָפּ, ווי אָלע ווײַבער, נאָר אין א מין קאַפּעלוש. מ'רופט זי פון אָזא זײַטן: „לאָזט צו די בעל־הביתטע, זי וועט שוין פּועלן פּאר אונדז". „לאָנג לעבן זאָלט איר, בעל־הביתטע", וואָס איר נעמט זיך אָן פּאַר אונדזערע „קשיוודעם". אדרבא, אדרבא, טוט עפּעס אויף פּאַר די אָרעמע־לײַט. עס איז דאָך טאַקע סכנות־נפ־שות". זי האָט מיטגעשלעפּט בײַ די הענט א פּאָר קינדער פון דעם סוכאָטניטשן ווײַבל. ארום איר זענען געווען א פּאָר שכנים פון איר הויף, וועלכע זענען מיטגעגאַנגען העלפן. קודם־כל הענעך דער סטאָליער, חיים „פערד" האָט זיך אויך מיטגעשלעפּט. גע־הערט אז מ'גייט צו דער גמינע נאָך קויַלן, האָט ער געכאַפּט א דראַנג און איז מיטגעגאַנגען: „זאָל זיך נאָר מאַכן עפּעס טאָן". עס איז אויך מיטגעקומען מרדכי דער „הויקער", וואָס האָט ליב צו זײַן אומעטום, וווּ עס איז נאָר אזא שטיקל חתונה, דער „זשאַכלי־נער" איז נישט געגאַנגען. אין די לעצטע מינוטן האָט ער חרטה געקראָגן, דערשראָקן זיך, זעט אויס, פּאַרן וואָרט „פּילאַנטראָפּיע", וואָס דער גימנאַזיסט האָט אים צוגעוואָרפן. דערפּאַר איז אויס ריינער סימפּאַטיע פון הויף מיטגעקומען וועלווּל קעלבאַם. ער אַליין ברויכט עס נישט. פּאַרקערט, אין די שווערע טעג האָט ער נישט איין מאָל מיט א וווּרשט רחל־לאהן ארויסגעהאָלפן. נאָר ער האָט אויך געוואָלט צוליב א האַנט. ערשטנס, טראָגט ער שוין פון לאַנג א כעס אויף דער גמינע צוליב דעם וואָס מ'האָט אים שוין נישט איין מאָל געטרעפט די וווּרשטן; און צווייטנס, האָט ער זיך לעצטנס געוואָלט אַיינשאָפן עולם־הבא און העלפן אָרעמע־לײַט, כאָטש נעכע, זײַן יידענע, האָט אים געוואָרנט: „וועלווּל, רוק זיך נישט, ס'איז נישט דײַן עסק. זאָל גיין דער, ווער עס באַדאַרף". וועלווּל האָט איר נישט געהאָרכט, אָנגעטאָן זיך דאָס פּעלצל, ארויפגעצויגן א קאשקעטל און געמומען א שפּיצרוט אין האַנט ארײַן, וואָס איז געווען געמאַכט פון א פּאַרטרוקנטן אָקסנעק, אזוי ווי ער וואָלט גרייט געווען אויף א מלחמה. רחל־לאה האָט אויך מיטגעשלעפּט מיט זיך זעליק בעקערן, וועלכן זי האָט צוגעכשופט מיט א וווּנק און מיט א קלאַפּ אין פּלייצע: „זעליק, קום מיט, טא־מער וועט מען דיך דאַרפן". זעליק דער „קאַוואַליער" האָט נישט געקאָנט אָפּזאָגן א דאַמע, נאָך דערצו דער לערערקע, צו וועלכע ער האָט שוין פון לענגסט א שוואַכקייט. שטייען זיי אָלע, רחל־לאה אין מיטן פון אירע „קאַוואַליערן", צווישן דער מאַסע אר־בעטסלאָזע, אָרעמע־לײַט, און גלאָט נאָכקלויפּערס. עס איז זיך נישטאָ צו וועמען צו וועגדן, אָלע טירן פּאַרמאַכט און פּאַרקלאַפּט, און אָלע פענצטערלעך צוגעשלאָגן. רחל־לאה קלערט נישט לאַנג און הייבט אָן מיט ביידע הענט צו קלאַפּן אין א פּאַרמאַכטער טיר ארײַן:

מער האָט מען נישט באַדאַרפט. עס איז געווען ווי א צייכן.

די גאַנצע מאַסע האָט אַרויסגערופן איין יללה־געשריי פון זיך: „קוילן!" עס איז געווען א האַמערי מיט די הענט אין די ווענט און די פּאַרמאַכטע פענצטערלעך, וועלכע די באַאַמטע האָבן פּאַר־קלאַפּט הינטער זיך פּאַר אימה. א טופּערי מיט די פּיס: „קוילן גיט! קוילן! מיר ווערן געפרוירן, קוילן!"

די געוואַלדן און די געשרייען זענען געווארן וואָס א מאָל הע־כער. דאָ און דאָרט האָט מען שוין אָנגעהויבן צו רייסן ביי די באַאַמטע פענצטערלעך. א בריט־ביניקער יידֿ, ווי א שטיק מויער, האָט זיך אַרויסגעשטופט פונעם צונויפגעפּרעסטן עולם און גע־שריגן: „לאָזט מיר נאָר צו!" צוגעקומען צו דער פּאַרמאַכטער טיר, ביי וועלכער רחל־לאה איז געשטאַנען, און זיך געגעבן מיטן גאַנצן געוואָג פון זיין קערפּער א וואַיע אַרויף אויף דער טיר. חיים „פּערד" האָט געגעבן א קאַפּע מיט די פּיס און וועלווּל קעלבאַם האָט צוגעהאַלפן מיט א לאַפּע — און די טיר האָט נאָכגעגעבן.

פון דערינען, זען זיך אוים, האָט מען זיך געריכט אויף נישט קיין גוטס. אַלץ איז פּאַרשוווּנדן, ווי אויסגעשטאַרבן. נאָר איינער, א מוטיקער, האָט געוואָגט פּאַר אַלעמען צו באַווייזן זיך אין דער אויפגעאַלטער טיר מיט א מינע: „אָט בין איך דאָ, און זען — איך האָב נישט קיין מורא פּאַר אײַך!" עס איז געווען א בכבודיקער יידֿ, אין א שיינער געשניטענער קאַפּאָטע, פון וועל־כער עס האָט אַרויסגעשטאַרצט א פּעט בײַכל און א ייִדיש קליין היטל, פון אונטער וועלכן מ'האָט נאָר צו ערשט אַרויסגעזען א לאַנגע, בריטע, געלע באָרד.

ער האָט זיך נישט דערשראָקן. די רויטקייט פון זײַנע איבער־געלאָפענע, מיט גריוונס אויסגעפּאַשעטע באַקן, איז נישט פּאַר־שווונדן.

ער איז געשטאַנען א רויקער, א קילער, אָנגענומען מיט זײַנע פּעטע פינגער די שיינע געלע באָרד און געפרעגט גאַנץ געלאַסן:

— וואָס ווילט עטץ?

דער צודרינגלעכער עולם, וואָס האָט ערשט פּאַר א מינוט פּריער געשטורעמט די טיר, האָט בײַם אָנבליק פונעם בכבודיקן דאָזאָר זיך אײַנגעשטילט און זיך אָפּגערוקט. אפילו דער בריט־ביניקער און בריטבאָרדיקער יידֿ, וואָס האָט אַרויסגעוועצט די טיר, האָט זיך אויך דערשראָקן, און אָפּגעטראָטן א טריט. אפילו חיים „פּערד" און וועלווּל קעלבאַם.

רחל־לאה האָט אוים געקוקט אין די אויגן אַרײַן און געענט־פערט פּאַרווונדערט:

— איר ווייסט נישט וואָס מיר ווילן? איר ווייסט נאָר נישט וואָס עס טוט זיך אין שטאָט?

— וואַר זענט איר דאָס? — ווײַזט דער דאָזאָר מיטן פינגער אויף רחל־לאהן גלײַך אין פּנים אַרײַן. — א גבאיטע אזעלכע? קיין אַרעמע זענט איר דאָך נישט. דאָס זעט מען דאָך אין אײַך.

— און אז א גבאיטע, געפעלט אײַך נישט? — פרעגט זי אים.

— ניין, ניין. פּאַרקערט, אדרבא, מיר געפעלט עס דווקא זייער. קומט אַרײַן אין דאָזאָרשטיבל, וועלן מיר זיך דורכרעדן בײַם טיש.

— פּאַניע לעבן, האָט רחמנות אויף אונדז, מיר גייען דאָך אוים מיט אונדזערע קינדער פּאַר קעלט, — ווײַנט אַרוים א יידענע פון עולם.

דאָס איז געווען א צייכן פּאַר די אַנדערע.

— די בעבעכעס אין אונדזערע לײַבער ווערן דאָך געפרוירן.

— עס איז דאָך ממש סכנות־נפשות. מען ווערט דאָך דער־פרוירן גלידערווײַז, — קלאָגט פון דער מאַסע ארוים מיט א גמרא־ניגון אין אן איכה־טאָן א חסידישער יידֿ.

— דאָזאָר, אזוי ווײַטער קאָן עס נישט גיין. ס'איז „באי מיים עד נפש", — מאַכט מיט דער האַנט א בכבודיקער חסידישער יידֿ אין א צעריסענע קאַפּאָטע.

— וואָס רעדט ער מיט אים — קוילן! מיר האָבן נישט מיט וואָס צו הייצן — קוילן!

— מיט געשרייען וועט איר גאָרנישט מאַכן, — זאָגט דער דאָזאָר בנחת־רוח, — איר האָט דאָך דא אײַערס אַן אייגענעם מענטש. זאָל זי אַרויפגיין מיט אונדז, זיך צוועקזעצן בײַם טיש, וועלן מיר זען וואָס מיר קאָנען טאָן.

— גייט, גייט, גוטער מענטש, גייט, — האָבן איר שטימען צוגעגעבן מוט.

פונעם עולם האָט זיך אַרויסגערוקט מרדכי דער „הויקער". ווי נאָר מ'דאַרף א דעפוטאַציע, איז ער דא, און ער רופט זיך אָן צו רחל־לאהן:

— פּאַני הורוויץ, קומט אַרויף, וואָס האָבן מיר מורא פּאַר זיי?

וועז רחל־לאה און מרדכי „הויקער" זענען אַרײַן אין דאָזאָר־שטיבל, האָבן זיי קיינעם נישט אָנגעטראָפן. זעט זיך אוים, אז מ'איז זיך צעלאָפן און איבערגעלאָזט בלויז דעם מוטיקן געלן דאָ־זאָר. דער לאַנגער גרין־באַדעקטער טיש איז געשטאַנען לײַדיק.

— אוז ווו זענען די אַנדערע? — פרעגט רחל־לאה.

— וואָס דאַרפט איר די אַנדערע? — איך וועל רעדן מיט אײַך, זעצט אײַך, — ווײַזט דער דאָזאָר אָן אויף שטולן בײַם גרין־געדעקטן טיש.

— זיי האָבן זיך דערשראָקן פּאַר דער רעוואָלטירטער מאַסע! — רופט אוים דער הויקער מיט א טריומפירנדיקער שטימע און גיט א טריומפירנדיקן ווינק צו רחל־לאהן.

— פּאַר וואָס זאָלן זיי זיך דערשרעקן, — וואָס, איר זענט נישט אזעלכע יידן ווי מיר זענען? וואָס, גזלנים זענט איר? — זאָגט דער כיטערער דאָזאָר בנחת־רוח — זעצט אײַך, יונגערמאַן, — ווײַזט ער דעם הויקער אויף א שטול, — זיי האָבן מיך אוים־געקליבן צו אונטערהאַנדלען מיט אײַך.

— אהא! — רופט ווײַטער אוים דער הויקער מיט א פול באַדײַטנדיקן ווינק צו רחל־לאהן, און צום געלן דאָזאָר גיט ער א מאָך מיט דער האַנט: „יאָ קאָן שטיין".

— אלזא, וואָס וועט איר זאָגן גוטס? וואָס ווילט איר דאָס אייגנטלעך? פרעגט דער דאָזאָר אזוי ווי ער וואָלט פון הימל אראָפּגעפאַלן.

ביי רחל־לאהן פלאַצט שוין דאָס געדולד בײַם אָנהייב.

— איר ווייסט נישט וואָס מיר ווילן? איר זענט א פרעמדער? איר ווייסט נישט וואָס עס טוט זיך אין שטאָט? מענטשן ווערן געפרוירן!

— נו, און אַז מען וועט געפרוירן, איז וואָס? שרײַט מען שוין אַזוי, מאַכט מען שוין אַזעלכע געוואָלדן, רײַסט מען אײַן אַ וועלט? בײַ מיר אין דער היים וועט ער אויך געפרוירן. וועט וועט דאָס נישט געפרוירן אין ווינטער? ס'איז דאָך אַ באַוואָסטע זאַך. מיר זענען דאָך מענטשן, נישט קיין ווילדע חיות. ס'איז דאָך גלאַט נישט שיין פאַר גויים. געמאַכט אַן אָנגעלויף, גאָט וויסט וועגן וואָס, — זאָגט דער דאָזאָר מוסר־רייד.

רחל־לאה איז נישט געווען קיין גוטע דיפּלאָמאַטין. בײַ אַזעלכע אונטערהאַנדלונגען האָט זי גלײַך פאַרלוירן איר געדולד. זי האָט שוין נישט געקאָנט איבערטראָגן זײַנע אויסגערוטע פּולע בעקלעך, פון וועלכע עס האָט אַראָפּגענאַנצט דער שמאַלץ פון חנוכה־גריוונס. עס האָט זי גערייצט זײַן רויקער, נחתדיקער טאָן, ווי ער וואָלט גרויס הנאה געהאַט צו הערן זײַן אייגענער שטים, און דאָס קעמען זיך מיט די פינגערלעך די געלע בּאָרד. זי האָט שטאַרק חשק געהאַט אָנצוכאַפּן אים אַזוי בײַ דער באָרד און זי פעסט האַלטן אין אירע הענט און שרײַען צו אים:

— איר ווייסט, וואָס עס הייסט ווערן געפרוירן פאַר קעלט? איר ווייסט? זי האָט זיך געביסן די ליפּן, כדי זיך אַליין צו קאָנטראָלירן.

— רעדט איר מיט אים, מרדכי, רעדט, איך קאָן נישט.

— הכלל, איר וועט געבן קוילן, צי ניין? — מאַכט זיך דער הויקער מוט און ווערט ווײַס ווי די וואַנט.

— פון וואַנען זאָלן מיר נעמען? וואָס, מיר האָבן איינענע קוילן־גריבער? אדרבא, נעמט איר די שלײַסלען פון דער קאַסע, צעטיילט איר; זײַט איר דאָזאָרעס, וועלן מיר דענסט מאָל זען, אויב איר וועט אויך זײַן אַזעלכע גוטע מענטשן, איר מיינט, אַז איר אַליין האָט נאָר אַ מאַנאָפּאָל אויף רחמנות? איך האָב אויך רחמנות, איך בין אויך אַזאַ גוטער מענטש ווי איר. זיי מיינען, אַז זיי אַליין האָבן אויסגעכאַפּט דאָס גאַנצע גוטסקייט.

— איר ווייסט, וואָס עס הייסט ווערן געפרוירן? מענטשן קאָנען נישט ארבעטן פאַר קעלט, זיי פאַרברענען די לעצטע שטיקלעך מעבל פון די שטיבן, האָבן זיך נישט וווּ אויסצובאַהאַלטן, ווייסן נישט וווּ צו אַנטלויפן. איר ווייסט? איר ווייסט? — שרײַט אים רחל־לאה אין פּנים אַרײַן.

— אוודאי ווייס אײַך, וואָס דען, איך ווייס נישט? אדרבא, גיט טאָקע אַן עצה דערויף, וואָס צו טאָן.

— וואָס, די גמינע האָט קיין געלט נישט?

— איך האָב דאָך אייך געזאָגט, נעמט איר די שלײַסלען און צעטיילט איר, זײַט איר דאָזאָרעס.

— מיט אײַך קאָן מען נישט רעדן, מיט אײַך קאָן מען נאָר אָט וואָס . . . — און רחל־לאה הייבט אויף אַ פויסט און פאַרלאָזט דאָס דאָזאָרשטיבל.

— אָ, דאָס איז נישט שיין. איר זענט דאָך עפּעס אַן אָרענטלעך מענטש, — זאָגט דער דאָזאָר.

דער עולם, וואָס האָט מיט אומגעדולד געווארט אויפן רעזולטאַט פון די אונטערהאַנדלונגען, האָט זיך דערוויל געמאַכט אילוזיעס — אַז נישט נאָר קוילן, זיי וועלן אויך באַקומען קאַרטאָפלעס, קרויט און אפילו ברויט פון דער גמינע. ס'האָט זיך זיי געדאַכט, אַז דאָס וועט איצט דאָרט דערינען פאַר זיי באַשאַפן, געצויגן פון דער ערד אַרויס. און כאָטש מיט די מײַלער האָבן זיי אַנדערש גערעדט און געברומט: „עס וועט נאָרנישט זײַן", אָבער אינעם געדאַנק האָבן זיי געהאַט פיל האָפענונג און באַפּײַכט זיי־ערע אויסגעלײַידיקטע מאָגנס מיט טעמעס פון שפּײַזן.

קאָן מען זיך פאָרשטעלן די נידערגעשלאָגנקייט, וואָס האָט געהערשט אין דער ערשטער מינוט, און באַלד דערנאָך דער כסדר־דיקער אויסגעשרײַ, ווען רחל־לאה איז אַראָפּגעקומען און געווארפן אין די אויפגעעפנטע אויגן פון דער מאַסע דאָס אָפּטויטנדיקע וואָרט:

— מען קאָן נאָרנישט מאַכן, אַ האַרץ פון אַ שטיין.

דער עולם האָט אַ מינוט געשוויגן אין זײַן פאַרלוירנקייט. באַלד האָט וואָר אויסגעשריען. ס'איז געוועז מרדכי דער הויקער, וואָס איז נאָכגעגאַנגען רחל־לאהן:

— נאָר דאָ איין וועג: צונעמען „בעגראַנדע" (מיט געוואָלד).

דערהערט דאָס וואָרט „בעגראַנדע", איז אַ פלאַקער פּײַער אַרײַן אין דער אויפגערעגטער מאַסע. אויגן האָבן זיך אָנגעצונדן. אפילו די חסידישע יידן האָבן אָנגעהויבן צו שאָקלען זיך ווי בײַ אַ פרום געבעט; געבסן די פאַרפוילטע, פאַראײַזטע וואָנצעם אין די ציין, גערסן זיך בײַ די בערד, געשאָקלט זיך און געברומט מיט אויפרעגונג:

— עס איז דאָך אומדערהערט.

— אַ האַרץ פון אַ טאָטער, מענטשן לאָזן אונטערגיין אין אזא צײַט — האָבן וויבער געאָמערט.

פונעם עולם האָט זיך אַרויסגעדרוקט חיימל „פערד". די הענט טיף פאַרשטעקט אין די הויזן־קעשענעס, איז ער געגאַנגען באַוועגנדיק מיט די אַקסלען. זײַנע אויגן, און נאָך מער דאָס האַלב־פאַרקלעפּטע אויג מיטן בלאָטער, האָבן פון אונטער דעם לעדער־נעם דאַשאָק אָנגעזאָגט אויף נישט קיין גוטס. ער האָט זיך צוגע־רוקט צו רחל־לאהן און אַ ברום־געטאָן:

— וואָס הייסט איר טאָן, בעל־הביתטע?

— ווייסט נישט וואָס צו טאָן? — זאָגט וועלווּל — זאָל ער נאָר קומען אין מײַנע הענט.

די אויפרעגונג איז וואָס אַ מאָל מער געוואקסן צווישן דעם עולם. ס'האָט זיך געדאַכט, אַז ווען דער געלער דאָזאָר וועט זיך באַווײַזן, אזוי וועלן זיי אים צעטראָגן נאָר אויף איין וווּנק, נאָר אויף איין וואָרט פון רחל־לאהן.

און דער דאָזאָר האָט זיך באַוויזן אין דער טיר. ער האָט אויסגעקוקט זייער פרום, מיט אַ כשר־חזיר־פּנים, צושאָקלענדיק זיך און רײַבנדיק זיך דערבײַ די הענט. עס זענען געוואָרן געוועגדט צו אים אויגן, פול מיט פאַספאָר־פּײַער, ווי אָנגעריבענע שוועבל, וואָס וואָרט נאָר אויף אַ פונק, — כאָטש דער עולם האָט דערווײַל געשוויגן פאַר אויפרעגונג און נײַגעריקייט צו הערן, וואָס ער האָט צו זאָגן. דער דאָזאָר האָט זיך אָבער גאָרנישט געמאַכט פון די בייזע מינעס און בליקן. ער האָט זיך אָנגעהויבן פרום צו שאָקלען און געפרעגט פרום:

— צי ווילט איר קוילן, צי ווילט איר עפּעס אַנדערש?

— אוודאי ווילן מיר קוילן.

— אַזוי זאָגט. די גמינע האָט שוין טאַקע געזאָרגט דערפאַר. מ'הייבט שוין אָן אַרויסגעבן די קוויטלעך אויף קוילן.

דער עולם האָט אַנגענעם איבערראַשט אָפּגעאָטעמט.

— און קאַרטאָפּלעם, פּאַניע לעבן? — האָט געפרעגט א פּריי־לעך־פּאַרוואַנדערטע, האָפּענונגס־זינגענדיקע שטימע פון א מאַמען.

— און קאַרטאָפּלעם וועלן מיר אַיך צעטיילן, — זאָגט דער דאָזאָר — מיט דער צייט וועלן מיר צעטיילן. וואָם דען, זיי וועלן אַיך עפּעם געבן? — וויזט ער אויף די פּאַרוואַנדערט־שטייענדיקע רחל־לאהן מיטן הויקער.

— זיי מיינען דען אַיערע קוילן? זיי מיינען דאָך עפּעם אַנ־דערש... — זאָגט דער דאָזאָר אַרויס דעם „עפּעם אַנדערש" מיט א פּול־באַדייטנדיקן גמרא־ניגון, אוןווינקט צו מיט די אויגן, — הע, הע, הע.

דער עולם, וואָם איז פּאַר א מינוט פּריִער, אויף איין ווונק פון רחל־לאהן, גרייט געווען דעם דאָזאָר צו צערַיסן, האָט בַּי די האָפּענונגס־געבנדיקע ווערטער פונעם דאָזאָר שוין זיי אין גאַנצן פאַרלאָזט און אַריבערגעגאַנגען צו אים. כדי צו געפעלן דעם דאָזאָר, האָבן זיי תיכף אויפגעכאַפּט דעם מיין פון זַיין זינגענדיקן „עפּעם אַנדערש" און טייל האָבן אונטערגעכאַפּט דעם „הע, הע, הע".

רחל־לאהה איז געשטאַנען א פּאַרוואַנדערטע. זי האָט נישט גע־ווּסט, וואָם עס איז געשען. זי האָט דערפילט ווי א קאַלטער ווינט וואַלט זי אַרומגענומען. לעבן איר זענען נאָך געשטאַנען אירע גע־טרַיַע באַגלייטערס: דער הויקער, הענעך סטאָליער, וועלוול אפילו. נאָר חיימל „פּערד" האָט זיך שוין מיטן איבעריקן עולם,מיט די פרומע יִידן, מיט די ווַיבער און קינדער, מיט גלאַט אַרעמע־לַיַט זיך געווויקלט אַרום דעם דאָזאָר, וואָם אַלע האָבן איצט אַרומגע־רינגלט מיט אויסגעשטרעקטע הענט. טייל האָבן אויפגעהויבן צו אים די קינדער, אַנדערע האָבן געווויזן טיילן פון זייערע נאַקעטע לַיַבער, די אויסגעפראַלטע בריסטן פון די צערִיסענע קלייַדער.

— דאָזאָר לעבן, הונדערט יאָר זאָלט איר לעבן, וועז וועט מען אָנהייבן צו טיילן?

— טאַקע באַלד, טאַקע באַלד, קיין איין מינוט נישט פּאַר־שפּעטיקן. וואָם דען, פון זיי וועט איר עפּעם האָבן? — ווַיזט ער שוין איצט מיט דרייסטקייט אויף דער אין ווינקל־שטייענדיקער רחל־לאה — עס ליגט זיי, מיינט איר, א סך אין זינען אַיערע קוילן, אז זיי מיינען גאָר עפּעם אַנדערש. הע, הע, הע.

און פּאַרכריפּעטע הייזעריקע סוכאָטנע קולות האָבן שוין איצט משונהדיק מיטגעלאַכט הויך אויפן קול; „הע, הע, הע, — זיי מיינען גאָר עפּעם אַנדערש".

— דאָזאָר לעבן, איר זענט דאָך אונדזער איינציקער שפַּי־זער, — שטרעקט א יִידענע א ברודיק קינד צו אים אַרויס.

— דאָזאָר לעבן, איר זענט א פּאָטער צו אונדזערע קינדער.

— גאָט צו ערשט, דערנאָך ער! — ווַיזן די ווַיבער אויפן דאָזאָר.

רחל־לאה מיט איר קאָמאַנדע האָבן זיך אָפּגעטראָגן פּאַר־שעמט. ווען זי איז דערנאָך אויפגעקומען א צעברָאכענע, א קראַנקע פּאַר אָנמאַכט, האָט זיך פּרוי הורווויץ אַוועקגעזעצט אין איר ווינקל, אָנגעלענט איר קאָפּ אויף ביידע הענט, געביסן די ליפּ און עפּעם געמורמלט ווערטער, צעקַיַענדיק זיי אינעם בַּיסן.

פון דער צווייטער שטוב איז דער גימנאַזיסט אַרויסגעקומען. דערזען די מאַמען אין דער שטימונג, האָט ער שוין אַליין גע־ווּסט, אָנגערופן זיך מיט א שמייכל:

— איך האָב דער מאַמען באַלד געזאָגט, אז זי זאָל זיך נישט אָפּגעבן מיט פּילאַנטראָפּיע, עס איז נאָר דאָ איין עצה...

רחל־לאה, וואָם האָט איצט דאָם זעלבע געקלערט, וואָם איר יִינגל און מורא געהאַט צו דערקלערן, האָט איצט באַמערקט א נַיעם ריס אין זַיַנע הויזן. האָט זי זיך אין דעם אָנגעכאַפּט:

— הער נאָר, דו וועסט אויפהערן? קוק בעסער אָן דַיַנע הויזן. איך האָב שוין מער קיין כוחות נישט צו זיי...

אלטער קאציזנע

„שטארקע און שוואכע"

(פראגמענט)

א מאל איז דא געווען דאס הארץ פון ווארשע — אט דער לא־בירינט שמאלינקע געסלעך צווישן הויכע גרויע מויערן. איצט איז דאס אן אפגעלעגן ארט, א פארצייטיקער אנווונק אויפן גוף פון דער הינטוועלטיקער שטאט, ווו דאס בלוט פליסט אנדערש און ווו אנדערש שלאגט דער דופק.

דער מקום — ווי יידן רופן די אלטשטאט — האט זיין איי־גענעם אטעם, זיין אייגענער לופט, וואס זי גיסט זיך נישט צוזאמען מיט דער לופט פון גאנץ ווארשע. אויך די אינווווינער פון מקום האבן אן אנדער אויסזען, סיי די יידן, סיי די קריסטן. פארוועלקטע זענען זיי, די אינווווינער פון מקום, ווי דער שטויב פון פארגאנ־גענע דורות וואלט צו זיי צוגעשטאנען, זיך ארײנגעפרעסן אין די פאלבן פון זייערע קליידער, אין די קנייטשן פון זייערע פנימער. און גרוי זענען זיי.

זיי טראגן מיט זיך דעם שאטן פון די ענגע געסלעך צווישן הויכע מויערן. אט שארן זיי זיך פאזע וואנט, איבער די שמאלע טרעטוערס, ווי קינדער, וואס רײבן זיך אן דער מאמע קני. און די מאמע — די מויערן, זענען שמאל און הויך און, דאכט זיך, זיי שטייען, די מויערן, אויף געשוואלענע קני, אונטן זענען זיי בריי־טער ווי אויבן, די גרויע וואנט גליטשט זיך אראפ אויפן שמאלן טרעטער אין א משופענדיקן אנשפאר, כדי נישט אײנצופאלן. קיין טויערן זענען דא נישטא. שמאלע געוועלביקע טירן מיט פארצייטי־קן שמירעכץ פירן פון דער גאס אין פינצטער־גע־וועלבטע קארידארן ארײן. און בײַ טאג דורך זייער פינצטערניש, אין אוונט — דורך דעם אייניציקן לאמטערן, וואס הענגט פון געוועלב אראפ, אטעמען ארוים די שמאלע גע־וועלבן א שרעק און א וואַרנונג אויף דער ענ־גער גאס: היט אײַך, מענטשן! פארן מכשפות אויף דער וועלט! און שדים לויערן אין יעדן ווינקל. און מענטשן שלעכטע, נאך ער־גער פאר שדים, האבן זיך פארטײַעט אין זייער פארבאַרגענישן.

נישט אומזיסט זענען פארן אין דער הויך פון ערשטן שטאק נישעס אין די גראבע וועגט. און דארט שטייען צוגעשמידט אין זייער אייביקער וואך מאדאנעס און הייליקע. און ווי אלט און ווי אפגעלאזט די וועגט זאלן נישט זיין — די מאדאנעס מיט די היי־ליקע גלאנצן מיט דעם הימל־בלויען אויפארב פון זייערע פריש־אפגעמאלטע קליידער, טראגן ארישע קרענצלעך אויף די קעפ — א פארגיטיקונג פאר זייער אייביקער וואכזאמקייט.

מענטשן גייען — שאטנס אויף דער שאטנדיקער גאס. און רײסט זיך ארײן א שטיקל זון צווישן די הויכע מויערן, — דאן ווערט די גאנצע גאס צעבראכן אויף שפיציקע ווינקלען און קרומע ליניעס. דאכט זיך, די גאס צעפאלט זיך, דאכט זיך די שאטן־מענטשן לויפן זיך דאטעוועק, וואס גיכער פון לעכערדיקן ארבל ארויס אהין, אויפן אלטן מארק, און דארט, אויף דער פולער זון, צו קריגן א תיקון.

אויב אלטשטאט איז דאס אמאליקע הארץ פון וואַרשע, איז דער אלטער מארק — דאס הארץ פון דעם הארץ.

א גרויס פירעקיק קעסטל איז דער אלטער מארק. זײַנע וועגט זענען צו פיר ציילן הויכע שמאלע מויערן, הויכע צו פינף און זעקס שטאק, שמאלע — צו דרײַ און צו פיר פענצטער. און אלע מויערן זענען דא גרוי און אלט, דאכט זיך, אלע אזוי ענ־לעך. און דאך — באזונדערע זענען זיי. יעדער מויער מיט זײַן פנים, מיט זײַן חנדל פון אן אפגעקומענעם מיוחס. גרויסע אינדיווי־דואליסטן זענען זיי, די מויערן פונעם אלטן מארק. וואס האלט זיי דא צוזאמען, אקסל צו אקסל צוגעפרעסט אין ענגשאפט — האבן זיי זיך פארקוקט מיט די אנברעמענדיקע אויגן, אויף דער וואסער־פאַננע, וואס זיצט אויף איר פאסטומענט אין מיטן געפלאסטערטן פלאץ. א מכשפה איז זי, די ווארשעווער וואסער־פאננע, מיט פאר־שײַטע בריסטן און מיט א פארדרייטן שיפן־עק. מיט איר שילד און מיט איר שווערד, וואס זי האלט אין אירע הענט, האט זי צוגעכי־שופט צו זיך די אלטע הויכע מויערן מיט זיערע מאדאנעס, מיט זיערע הייליקע, און די אלטע שטיינערנע אינדיווידואליסטן האבן זיך אויסגעשטעלט אין פיר ציילן און פארשלאסן דעם פלאץ אין א קעסטל.

איז געווארן אויס פלאץ, נאר א ריזיקער צימער אן א דאך. א קהלישער צימער צום געברויך פון די היגע אינוווינער.

קינדערלעך שפילן זיך אין יאגעניש ארום דער וואסער־פאננע. ווײַט אנטלויפן קאנען זיי נישט. אויך זיי האט זי צוגעכישופט. עלטערע פרויען זיצן אויף די שטיינערנע טרעפלעך פון פאסטו־מענט, ציילן די זאקן־אויגלעך און באקלאגן זיך אויף זייערע ביטע־רע מזלות. איינע אויף דעם, וואס דער אלטער פארדינט נישט, די צווייטע — וואס דער אלטער שיכורט און שלאגט זי, די דריטע איז זיי ביידן מקנא: איר אלטער איז שוין לאנג א שוכן־עפר.

אין די זומערדיקע פארנאכטן לאזן זיך ארוים ארבעטער אין בלויע וועסטלעך מיט פאפיראסן אין מויל, כאפן א שמועס בײַ דער וואסער־פאננע.

אייגענע מענטשן, אן אייגענע שטוב, נאר אן א דאך, דער פאר קאן מען כאטש אפעטעמען פרײַ.

יידן מיט קריסטן פילן זיך דא נענטער און היימישער, ווי ערגעץ אנדערש. די מויערן האבן זיי דא, צוזאמענגעשטופט אין ענגשאפט. די שוועכע נויט דריקט אלעמען גלײַך, קיין גבירים ווי־נען נישט אויף אלטשטאט. און די שאטנס פון פארגאנגענע דורות וועבן זיי צוזאמען מיט א געמיינזאמען סדר.

ארויסגענומען פון דער „אוטאלאגיע פון דער ייִדישער פראזע אין פוילן."

משה דוויד גיסער

„אלט וואר שע"

(פראַגמענט)

שמאָלער „דונאַי", פירסט צום בריטן, —
ס'איז דיין שטח ענג און קאַרג,
בריט צוזעפנסטו די קליטן
און פאַרנעמסט זיך צו דעם מאַרק.
לאָזט דאָס גרינס אויף טישן גרינען,
געלע מייערן שמעקן פריש
און די מענטשן, ווי די בינען —
ראָיען אין אַ ווילד געמיש.

ס'פרעגלען זיך די פאַמידאָרן
אויף דער זון ווי ראַקעס רויט,
און עס ברעכן זיך די טישן
פון די ברוינע לעבלעך ברויט.

העריגע פוילן אין די מונען —
ווייבער פאָרקען זיך מיט זיי,
ס'ליאָגער וועלט אין גאָלד צערונען
אונטער העגט פאַרפוילטע צוויי.
געלע זאַפטיקע מאָרעלן,
לאָזן ס'אויג נישט ווייטער גיין,
און די אַגרעסן די גרינע
מאַכן האַרב אין מויל די ציין.
ווייספּערלעך, ווי רויטע טראָפנס,
פייכטער סאַלאַט, פרישער שטשאַוו
ליגן ביי דעם קרויט צוקאָפנס; —
און אַ גרויסער ערב רב —
יידן, גוים, סטאַשקעס, מאַגדעס —
מיט פאַרשאַרצטע בריטע נעז,
שלעפּן קוישן פול מיט יאַגדעס —
ברענגען שניוק־פּוכלען קעז.

לאָז ס'גערויש פון מאַרק אַריבער, —
און פאַרנעם דעם „שוואַרצן שוואַן",
גיי צום „מקום", קוק זיך איבער
מיטן שפּיץ פון „שוויענטי יאַן".
זע, ווי ס'דראַפּען זיך די דעכער
אַן מיט שטוינען אַלץ באַקוק,
בלויז אַ טורעם רייסט זיך העכער —
אָבער אונטן אויפן ברוק
שטייט פאַרגליווערט די סירענע —
וואַרשעס היטנדיקער הערב, —
האַלט אין האַנט אַ שווערד אַ ברייטע,
אויסגעבויגן ווי אַ סערפּ.
און דער אויפגערויטער „מקום",
וווּ ס'האָט לעבן פול גערוישט,
ליגט אַ לאַבנדיקער זקן
וואָס האָט אַלץ אויף רו פאַרטוישט.

ס'גליט אַ גלאַנץ נאָך אין די שויבן,
ס'שפּיגלען קוימענס נאָך מיט רויך,
און ווי שטענדיק פליען טויבן
טשאַטענווייז צום הימל חייך

פרייַדיקס, שרעקלעכס, אומגעהויערס
ליגט באַהאַלטן אין די וועגן,
בלוט און פליש פון גאַנצע דורות
רוט אויף יערן פונדאַמענט.

(פונעם בוך פּאָעמען און באַלאַדן)

יעקב מילך

דער הויף אויף ניסקע-גאס

אויטאָביאָגראַפישע סקיצן

דער הויף אויף ניסקע-גאס, וווּ מיר האָבן געוווינט, שיינט מיר, פאַרדינט אַן אָרט אין דער באשרייבונג.

ווי מען האָט מיר דערציילט, האָט דער נומער פון דעם הויז זיך געענדערט. דער היינטיקער נומער איז 53. דעמאָלט אָבער איז דאָס הויז געווען באקאַנט אלס נומער 17 ניסקע. צי עס האָט זיך אויך געענדערט די פיזיאָנאָמיע פון דעם הויז — איז מיר נישט באקאַנט.

עס איז אייגנטלעך נישט ריכטיק צו באצייכענען יענעם קאָנגלאָמעראַט פון מענטשן מיטן נאָמען „הויף". א „שטאָט", לכל הפחות א קליין ייִדיש שטעטל, וואָלט געווען א פאַסנדיקערע באצייכענונג. און א קליין ייִדיש שטעטל, מיט אלע זיינע כאראקטעריסטריכן, איז דער הויף געווען.

דער ווירט פונעם הויז איז געווען אן אלטער פאָליאק, מיט ברייטע און דיקע וואָנצעס, אן אויסגעדינטער ארמיי-קאַפיטאַן נאָך פון די פּאָוסטאַניע-צייטן. ער האָט ליב געהאט געפילטע פיש און — מיר שיינט — די ייִדישע מיידלעך, ווי געווינלעך. ער האָט געווינט אין א קליין איינשטאָקיק היַזל וואָס איז ספעציעל געווען אויפגעבויט פאר אים און זיין פאַמיליע נעבן דעם הויפט-הויז.

דער פירער פון דעם הויז, דער „דושאָנצע" איז געווען אן אלטער משומד, אפשר 70 יאָר אלט, מיט דעם נאָמען טשערניאָקאָוו. דער דאָזיקער משומד איז געווען אן אלטער בחור, א כלב שבכלבים, אן אמתער שונא-ישראל און אן אכזר, וואָס האָט נישט געווסט פון קיין יושר און קיין רחמנות. דעם אכטן פון יעדן חודש האָט מען געמוזט ארויסגעבן דאָס דירה-געלט, אז נישט איז געקומען דער „קאָמאָרניק" האָט געמאכט א פראָטאָקאָל, האָט ארויפגעלייגט חתימות מיט טרויאָקס אויף די בעבעכעס, און אין א פאָר טעג אַרום איז געווען „ליציטאציע", אויב מען האָט נישט דערוויַל באצאלט מיט קאָסטן. „פשא קרעוו, זשידזשע", איז געווען כמעט דאָס איינציקע וואָרט, וואָס מען האָט פון אים געהערט. דער סטרוזש האָט זיך גאָר אויסגעריכט א שוואַרציאָר פון אים. אפילו דער ווירט האָט פאָר אים מורא געהאט. די שכנים פלעגן אים רופן: „דער משוגענער הונט". צו קוקן אויף אים איז געווען קאָמיש. ער האָט נעהאט א ביסל אן אַיגנעהויקערטע פלייצע. וועז ער איז נענאַנגען האָט ער געשאָרט מיט די פים, און וועז ער האָט זיך געאַיַלט, האָט ער געמאכט דעם אַיַנדרוק פון א האָן, וועז ער יאָגט זיך נאָך די הינער. זומער און ווינטער, דרויסן האָט געמעגט זיַן ווי שיין, האָט ער געטראָגן א פאַראַסאָל אָנגעהאָנגען אויף דער האַנטגעלענק.

מיר, די קליינע חברה, זענען געווען די איינציקע, וואָס זענען אים דערנאָנגען די יאָרן. וועז ער פלעגט דורכגיין דעם הויף, פלעגן מיר זיך באהאלטן און שרַיַען מיט משונהדיקע קולות: „פשא קרעוו משומד — פאציאוש", האָט ער אבער א מאָל איינעם פון אונדז נעכאפט, איז מען נישט געווען זיכער מיטן לעבן. זומער און ווינטער, רעגן אדער זונשַיַן, ווי געזאָגט, איז ער געווען באוואָפנט מיט א רעגנשירעם, און ער פלעגט א מאָל נאכווארפן דעם פאַראַסאָל, וועז ער איז געווען זייער בייז, וואָס ער האָט קיינעם נישט געקענט כאפן.

דער ווירט, דער דושאָנצע און דער סטרוזש, וואָס האָט אויך געדינט אלס דער שבת-גוי — דאָס איז געווען די קריסטלעכע און הערשנדיקע „באפעלקערונג" אין אונדזער שטעטל. עס מאכט נישט אוים, וואָס זיי זענען געווען די מינאָריטעט: עס מאכט נישט אוים, וואָס דער סטרוזש פלעגט אראָפנעמען דאָס היטל, וועז ער איז שבת אַרַיַנגעקומען אראָפנעמען די לַיַכטער און האָט געזאָגט „דזענקויע פאַנו"; וועז מען האָט אים געגעבן א טרונק בראַנפן און א שטיק חלה — ער האָט באַלאַנגט צו דער הערשנדיקער מאכט.

די „אונטערטאַנען", די מאיאָריטעט פון דער באפעלקערונג, איז באשטאַנען פון אן עדה ייִדן און ייִדענעם, יַנגלעך און מיידלעך, בחורים און כלות פון אלע מינים, פון אלע שאטירונגען און מיינונגען.

דער הויף איז געווען א גרויסער, פירעקיקער קאָסטן, וואָס איז געווען פארבויט די נאָנצע לענג, ריכטיקער די בריַיט, פון פראָנט מיט א צווייַשטאָקיק, הילצערן הויז, און צווי „אפיצינעם" אינעווייניק. ארום און ארום די וווינונגס-הייזער אין דעם הויף זענען נעשטאַנען הילצערנע „קאָמורקעס". יעדער שכן האָט צוגעקראָגן צו זיַן וווינונג א הילצערנע „קאָמורקע". אין די „קאָמורקעס" פלעגט מען האַלטן אלטוואַרג, די פסחדיקע געשיר, שעניקעס, וואָס מען האָט נישט געקענט אַרַיַנפאַסן אין די בעטן, א ביסל אָנגעהאָקטע האַלץ אויף ווינטער, און די ווינטערדיקע מלבושים אין זומער.

צו דער נאָס צו, אין דעם פראָנטהויז, איז קודם-כל געווען א שפַיַז-געווילבל. אינעווייניק פון הויף איז געווען א שילעכל צום דאָוונען, אן אנדער מין געווילבל, אָן שפַיַז; א יַיִד האָט פארמאָגט עטליכע ספרי-תורות, א „שיויתי", א פרוכת מיט אויסגענייטע „ליי-בן", האָט ער אפגענגען צווי צימערן מיט באזונדערע אַרַיַנגאַנגען, האָט אויפגעשלאָגן אן ארון-קודש, א בעלעמער, עטלעכע שטענדערס, א פאָר לאָנגע בענק פון געפארבטע ברעטער, האָט דאָס א נאָמען געגעבן: „בית-הכנסת" און זיין „געווילבל" איז געווען פערטיק צו באַדינען קוגים. און די „קוגים" זענען געקומען, א בעל-תפילה, א בעל-קורא, א בעל-שחרית אדער א בעל תוקע אויף ימים-

נוראים האָט ער נישט געדאַרפט. א ביסל איז ער אליין געווען א מושלם אין די קונסטן, און דאָס איבעריקע האָבן די בעלי־הבתים אליין צוגעשטעלט. יעדער האָט גענוג פון די טאַלענטן צווישן זיך. מען פלעגט זיך נאָך רייסן פאר די כבודים.

דאָס זענען געווען די „אינסטיטוציעס", ווען מען זאָל נישט ארײַנרעכענען די חברה ביקור־חולים, פון אונדזער הויף.

צו דעם זענען צוגעקומען עטלעכע שכנים, וואָס יעדער פון זיי איז געווען אן אינסטיטוציע פאר זיך אליין. פאר אלעמען איז געווען ישראל דער שניידער. ער איז געווען א נידעריקער, א דיקלעכער יונג, מיט א גרויסער גרויער באָרד, א ברייטער נאָז, דיקע בריל מען און בריל־גלעזער פון שטערן. די בריל האָבן אויסגעזען צו זײַן א טייל פון דעם שטערן. איך האָב אים קיין מאָל נישט געזען אָן די בריל, און ער האָט זיי קיין מאָל נישט געטראָגן אנדערש ווי אויף דעם שטערן. ישראל דער שניידער איז געווען דער עלטסטער, און פאר אונדז, די יונגע חברה, דער חשובסטער. מיר האָבן אלע געמוזט אָנקומען צו אים. ער איז געווען דער הויף־שניידער, און מיר זענען געווען זײַנע הויפט־קונדן. ער פלעגט מיסטנס איבערניצעווען די אויסגעטראָגענע מלבושים פון די טאַטעס פאר די קינדער, און ער איז געווען א מאַדים אין זײַן פאָך. מען האָט באַדארפט זען די „בגדי מלכות", וואָס ער האָט אויסגענייט פון די אלטע שמאַטעס! נאָרנישט צו דערקענען. קיין יתור האָט ער נישט געמומען.

פייוול דער שוסטער איז געווען נאָך איינער פון אונדזערע חשובע בעלי־בתים. בײַ אים איז שוין געווען א גאַנצע פאַבריק, און ער האָט געמאַכט נאָר נײַע ארבעט: שטיוול מיט הויכע אָפּצאַסן און לאַנגע כאַלעוועס, וואָס האָבן זיך געקנייטשט און געוואַרפן; קאַמאַשן פאר מענער און פרויען און לאַקירטע שטיוועלעך פאר רײַכע יינגלעך. פון זײַנע שטיוול האָבן געסקריפעט, אז עס איז געווען א מחיה. וויפל מאָל האָב איך געווויינט און געבעטן מען זאָל פאר מיר באַשטעלן שטיוועלעך בײַ פייוול דעם שוסטער! אָבער דאָס איז קיין מאָל נישט געשען. ווער האָט דאָס געקענט אָנקומען צו אזא יקרן?

אָחוץ די אויבן אויסגערעכנטע האָט אונדזער הויף פארמאַגט אן אייגענעם „קראַוויאַזש". די קי האָט ער געהאַלטן אין אייגענעם פון די קעמערלעך, וואָס ער האָט גערופן א שטאַל. די קי האָבן אים געגעבן פרנסה בכבוד, נישט מער ווען ס'איז קאַליע געווען דער ברונעם און מען האָט געמוזט גנבענען וואַסער פון אן אנדער הויף, האָבן די שכנים געזאָגט, אז אין דעם איז שולדיק דער קראַוויאַזש. ער האָט דאָס אויסגעשעפט דעם ברונעם פאר זײַן פרישער מילך.

ר' שלמה דער קויל־נהענדלער איז געווען אן אנדערער פון אונדזערע שכנים. ער איז געווען א ווארקער חסיד, א בריט ביינ־קער יונג, מיט א בריטן פנים. ער האָט געהאט א סקלאַד פון שטיינ־קויל אויף דער דזשיקע־גאַס, צווישן ניסקע און נײַע־מילע. ער איז געווען דער נגיד פון דעם הויף, יעדן ראש־חודש איז בײַ אים אין הויז געווען א חסידישע הוליאַנקע, וווּ עס האָט זיך געגאָסן בראַנפן ווי וואַסער און די חסידים האָבן געטאַנצט מיט פארקאַטשעטע פאַלעס און האָבן געזונגען חסידישע ניגונים.

אנטקעגן איבער דעם קויל־נהענדלער האָט געווויינט דער פאַוואַנזקער רבי, א יונג וואָס איז געווען א רבי פון ווײַבער, ד"ה, אז ווײַבער פלעגן צו אים קומען מיט קוויטלעך. ער איז געווען אלט, פארלאָזן, פארלאָזירט אויף אײַן זײַט און שטום. זומער פלעגט ער ארומגיין אין הויף אין א שטרײַמל, אָן א קאַפּאָטע, מיט א גרויסן טלית־קטן מיט די ציצית כמעט ביז דער ערד, מיט א גראָבן שטעקן אין דער האַנט. אָבער קיינער האָט נישט געווואָסט, צי ער דאַוונט, צי ער רעדט, צי ער בענטשט, צי ער שעלט. פון צײַט צו צײַט פלעגן נאָך א מאָל קומען צו אים עלטערע ווײַבער מיט קוויטלעך און א פּרוון — פון די אלטע חסידים, מין הסתם.

אויף דעם ערשטן שטאָק איבער דעם פאַוואַנזקער רבין, האָט געווווינט א סטודענט פון מעדיצין, מיט זײַן מוטער און א שוועסטער, אָן עלטערע „פאַניענקע", אויף וועמען מען האָט געמורמלט, אז אין איר איז פארליבט א רוסישער אפיציר.

ווײַטער האָט אויף דעם הויף געווווינט שלמה דער דראָשקאַזש, וואָס האָט געהאַט צווויי דראָזשקעס, צוויי פאָר פערד און א משרת. דער משרת פלעגט קריגן פינף גילדן א וואָך שכירות, אָבער געלעבט האָט ער אזוי בכבוד ווי זײַן בעל־הבית. וועמען האָט געפרעגט דעם דראָשקאַזש: ר' שלמה ווי אזוי מיינט איר קען אײַער משרת אזוי לעבן פאר פינף גילדן א וואָך? ער מוז אוודאי גנבענען? האָט ער געענטפערט מיט א געלעכטער: וואָס הייסט פינף גאָלדן א וואָך? וואָר קען דאָס לעבן מיט פינף גילדן א וואָך? דאָס גיב איך א צולאָג צו דעם, וואָס ער גנבעט. מײַן משרת איז אן ערלעכער יונג.

די איבעריקע אין הויף זענען: א דאַמסקע שניידער, א האַלב שטומע אלמנה, וואָס איז געגאַנגען בעטלען; א ליטוואַק, וואָס האָט געגעבן מעשה בילעך צום לייענען; א משרת אין א מעל־האַנדל; א משרת אין א באַקאַלײַ־געשעפט. דער דאָזיקער „מענטש" איז געווען א ביאַלער חסיד: ער האָט געהאט א יינגל, מרדכי־נח, מיט א ווײַס קעפּל, מײַנער א חבר, און א מיידל, וואָס איז געווואָרן משוגע נאָך א קראַנקייט און פלעגט עסן פונעם מיסטקאַסטן, וואָס איז געשטאַנען אין מיטן הויף. אנטקעגן האָט געווווינט אן אלמנה, וואָס איר טאָכטער האָט געגייט הענטשקעס אויף א האַנט־מאַשינ־קע, בשותפות מיט מײַן עלטערער שוועסטער.

אזוי איז געווען צוזאַמענגעשטעלט דער הויף, ווו איך האָב פארבראַכט די ערשטע באַווּסטזיניקע יאָרן פון מײַן לעבן.

יוסף קירמאַן

הונגער

☆

(א פראַגמענט)

א ברויטל פון שוואַרצן מעל, וואָס האָט נישט דערוווּיגן צוויי פונט אפילו,
האָט מײַן טאַטע פאַר דעם גאַנצן הויזגעזינט אויף אַכט חלקים אויסגעטיילט —
אַן אָנבײַסן פאַר אונדז.
און אַז ס׳האָט די מאַמע אין דער שטיל אָפּגעגעבן איר חלק ברויט די ינגסטע פון איר לײַב,
פאַר די מיט ווייכע בײנדלעך נאָך, וואָס זענען געקראָכן אויף דער ערד,
און אַליין פון שוואַכקייט געמוזט זיך לייגן אינעם בעט —
זענען מיר, די עלטערע פון שטוב, צוגעשטאַנען צו איר:
„מאַמע עס אַליין, מאַמע!"
גאַנצע טעג זענען מײַנע בריידערלעך געזעסן בײַ דער מאַמען אויפן בעט
האָבן אירע זאָרגן אויפגעזיפצט בײַ זיי אין בלוט,
פון אירע רייד זענען אַלטע געוואָרן זייערע פּנימלעך און געל
און נישט געגלוסט האָט זיי זיך לויפן שפּילן אויפן הויף.
זענען זיי נישט אויף מאָל אָן דער מאַמעס ווילן אָנווענק אין די גרויסע סקלאַדעם פון האָלץ
שפּענער קלויבן אין אַ זאַק,
אין גרויען אויפדערנאַכט האָט די מאַמע ס׳האַרץ זיך אויסגעבלאָזן,
אינעם קאַלטן פּײַער פון דער קיך די שפּענער צו דערברענען,
און נישט געקאָנט מיט אויפגעשוואָלענע אָדערן אין האַלדז
דערוואַרעמען ס׳קאַלטע וואַסער אינעם טאָפּ.
זענען די בריידערלעך מײַנע, ווי לויזע זעק, צוגעפאַלן צו אירע סיס
און אַזוי איינגעשלאָפן אין די קליידער אויף דער ערד.
אַז די שוועסטער האָבן נויטם האָט זיך אַראָפּגעלאָזט אויף אונדזער קאָפּ
זענען אַלע מיר — ווי פייגל אויפגעשוידערטע אין שרעק —
צעלאָפן פון דער חיים.
מײַנע שוועסטערן — ינגע מיידלעך נאָך, מיט ווײַסע צאַרטע חענט,
מיט צעקעמטע גלאַטע האָר, פאַרפלאָכטענע אין שוואַרצע צעפּ האָבן זיך פאַרדינגען אין דער פרעמד,
הינטער טירן פון אַ פרעמדן הויז.
מײַנע בריידערלעך זענען נאָכגעלאָפן וועגענער אין גאַס
און נישט איין מאָל בײַם אַראָפּכאַפּן אַ שטיקל קויל, אַ טשאַפּע האָלץ,
אַ שמיץ געקריגן פון אַ בויטש,
אַז ס׳זענען זיי אויפגעלאָפן די פּנימער און הענט
מיט בלויע ריטלעך — אָדערן פון בלוט.
מײַן טאַטע איז אַוועק אין אַ שטאָטישן שפּיטאָל
און מײַן מאַמע האָט דעם צער מיטגענומען,
כּאַרשלאָסן אין דער ערד.

אברהם טייטלבוים

(פראגמענט פונעם בוך „וואַרשעווער הייף")

וואַלוווקע

אַנדערע טעג פון מיט דערוואַרטונג און האַרצקלאַפענישׂ פאַר אונדזער קליינווּאַרג אין הויף זענען געווען די פאַרסכותדיקע, אָדער גיכער די פאַרפּסחדיקע, ווען מען האָט געדאַרפט גיין אויף דער וואַלוווקע־גאַס קויפן א נײַע „אובראַניע" אָדער נײַע שיכעלעך אויף יום טוב. די „וואַלוווקע" איז געווען דער צענטער, ווו מען האָט געקאָנט קריגן פון כּל־טוב און ביליקע, נײַע און איבערהויפט געגנטע קליידערווּאַרק, היטלווּאַרק און שיכווּאַרק. מ'האָט זיך גע־קאָנט באַקלײדן און באַשיכן פון קאָפּ ביז די פים פאַר א שיבוש. די „וואַלוווקע" האָט געהאַט א שם מיט אירע גרויסע מציאות, אָבער אויך מיט איר קאָמישער אָפּנאַרערײַ. פאַרשידענע מעשׂיות פלעגט מען נאָכדערצײַלן, ווי אזוי אייב די הענדלערס דאַרט האָבן ארײַנגעקראָגן א „פּראָווינצער פרײַער", האָט מען אים „אויסגע־מאַכט אַן אויער", און אהיים געשיקט מיט די אמתע מציאות. די געוועלבער זענען דאַרט אלע געווען ענגע, טונקעלע, אָנגעלייגטע מיט קופּעס סחורות. און וועלן „אזא איינער" איז ארײַנגעקומען קויפן א קאָסטיום, למשל, האָט דער בעל־הבית פון געוועלב געגעבן א באַ־פעל צום ווײַב, אָדער צום משרת: „גיכער, גיכער, מאַך צו די טיר. די קאַץ וועט נאָך ארויסלויפן". — דאָס האָט געמיינט, אז אין גע־וועלב זאָל ווערן נאָך טונקעלער. און באַלד האָט מען זיך געמוסן אָנמעסטן דעם קונה א קאָסטיום. מ'האָט אים גיך אָנגעטאָן עפּעס א מלבוש. איז עס געווען צו גרויס, האָט מען עס אים, אָנמעסטנדיק, פאַרשפּילעט פון פּאַרנט און פון הינטן האָט מען צוגעהאַלטן דעם פּאַלב וואָס מען האָט צוזאַמענגענומען. איז עס געווען צו קליין, האָט מען אומבאַמערקטערהייט אויפגעשניטן די הינטערשטע נאָט, כדי דער פּאַרנט זאָל זיך קאָנען פאַרקנעפּלען ווי ס'דאַרף צו זיין. אזוי האָט מען דעם קונה געדרייט פּאַרן טונקעלן שפּיגל, גע־וויזן אים ווי גוט דער מלבוש ליגט אויף אים. געשווינד אויסגע־דונגען דעם מקח, אײַנגעפּאַקט דעם מלבוש און אהיים געשיקט דעם קונה מיט דער „מציאה". מ'האָט אויך דערצײַלט, אז אייב א קונה האָט נישט גוט אכטונג געגעבן, האָט ער געקאָנט אהיים קומען מיט אײַנגעקויפטע צוויי לינקע שיך, אָדער צוויי רעכטע שטיוול.

אָבער דאָס זענען אלע געווען וויציקע איבערגעטריבענע מעשׂיות, וואָס די גרויסע האָבן ליב געהאַט צו דערצײַלן. דער אמת איז געווען, אז די הענדלערס דאַרט זענען געווען פלינקע בריות, וואָס האָבן געפּירט זייערע מציאה־געשעפטן מיט ברען און געפּיל־דער. א גילדן אַרויף, א גילדן אַראָפּ, אבי געהאַנדלט, אבי געלייזט, אבי געקויפט און פאַרקויפט וואָס דאָס הארץ האָט נאָר געגלוסט, און וואָס א מויל האָט געקאָנט אַרויסרעדן. אלטע זאָכן, נײַע, אי־בערגעניצעוועטע און פאַררייכטע.

און נאָך מער ווי די מענער, זענען געווען בריות די ווײַבער־הענדלערקעס. דאָס זענען געווען ספּריטנע, געזונטע יידענעס, מער־סטנס אין לאַנגע זשאַקעטן, אונטער וועלכע ס'האָבן געהאַנגען לע־דערנע בײַטלען מיט דעם אײַנגעלייזטן געלט. מיט שייטלען אויף די קעפּ און שארפע לעבעדיקע אויגן, וואָס האָבן געקאָנט דערקע־נען דעם ריכטיקן קונה א מײַל פון דער ווײַטנס. און א מענה־לשון האָבן אָט די הענדלערקעס געהאַט, אויף חידושים צו גיין. זייער שפּראַך איז געווען פּאַרביק, געדיכט און קלינגענדיק. מערסטן טיילס איז זייער אָרט געווען אין גאַס, נאָבן די געוועלבער, בײַ די אויסגעשטעלטע טישלעך, וואָס זענען געווען פאַרלייגט מיט פאַל־טענעס, רעקלעך, הויזן, היטלען, העמדער, שיך, שטיוול, קאַלירטע פאַטשייליעס און קינדערשע „אובראַניעס". זיי האָבן תמיד געפּירט א טאַפּלטן געשפּרעך. דאָ מיט די קונים, וואָס האָבן באַטאַפּט די סחורות:

„פאַניע לעבן, ער „געשווילסט" ענק ניש, טא לאָז לײַגן, און הנידא געגאַנגען!"

— און דאָ מיט די שכנישע ווײַבער הענדלערקעס פון איבערן וועג. אָנפילנדיק די גאַנצע גאַס מיט דעם רעש און געפילדער פון זייערע רופן און ענטפערס.

פאַר אונדז קינדער איז גיין אויף דער וואַלוווקע געווען אַן אי־בערלעבונג, אויף וועלכער מ'האָט געווארט חדשים לאַנג. ארומגיין מיט דער מאַמען אָדער מיט א שוועסטער פון געוועלב צו געוועלב, זוכן אָנמעסטן, אָנטאָן און אויסטאָן, זיך אײַנהערן אין די אײַנרע־דענישן, מיט וועלכע די הענדלערקעס האָבן געזוכט צו באַווײַזן וואָס פאַר א טײַערע סחורה, און וואָס פאַר א וויליע מציאה דאָס איז. כאָטש כמעט תמיד איז אזא גאַנג געווען פאַרבונדן מיט א סך קינדישע האַרצווייטיק און טרערן. תמיד איז אָנגעגאַנגען דער שטענדיקער קאַמף: די מאַמע האָט אָנגעזאָגט אויסצוקלײַבן, אָדער האָט אלײַן אויסגעקליבן אלצדינג מיט צווויי מאָסן גרעסער — ס'זאָל זײַן אָרט פאַר וואַקסן... האָט מען אָנגעטאָן א קאָסטיומל, וואָס איז אָנשטאָט געלעגן, געהאָנגען פון די קינדישע פלייצעלעך, די ארבל האָבן זיך נאָכגעשלעפּט, און ס'האַרץ האָט געקלעמט: ווי אזוי וועט מען זיך באַווײַזן אין דעם פאַר די איבעריקע קינדער אין הויף...

האָט זיך אָנגעהויבן דאָס שטילע, טרערנדיקע דינגענישׂ מיט דער מאַמען אָדער שוועסטער, זי זאָל רחמנות האָבן און הייסן זיך געבן א קלענער קאָסטיומל, אָדער א קלענערע פּאַר שיבעלעך. אָבער אויסגעפירט האָט תמיד די אויסרעכענונג, אז א ינגעלע שטייט נישט אויף אַן אָרט. מען וואַקסט און מען ווערט גרעסער. די אײַ־ציקע טרייסט איז נאָר געווען, וואָס יום־טוב, ווען מען האָט זיך שוין קוים דערוואַרט אָנצוטאָן די נײַע זאכן פון דער „וואַלוווקע", און זיך באַווײַזן מיט זיי אין הויף, האָט מען צו דער גרויסער פרייד דערזען, אז אלע קינדער דאַרפן וואַקסן, און אז אלע מאַמעס האָבן אין זינען אָנצוגרייטן אָרט פאַר דעם אין די א ביסל נאָכהענגענדיקע ארבעלעך, אָדער גרעסערע שיבעלעך...

בינעם העלער (ווארשע)

דאָס יינגל פון פאַוויע

אין וואַרשעווער הייפן אָן גרינס און אָן בלומען —
ווי שנעל איז געלאָפן אַ זומער נאָך זומער!
אַ פרייליכער טומל איז שטענדיק געשטאַנען,
פון מיידלעך, וואָס שפילן אין האָדענאַראַנע,
פון יינגלעך, וואָס זינגען אין שול און אין חדר,
פון שנייַדערס, וואָס זינגען בייַם נייען די קליידער,
פון קלעזמערס, וואָס שפילן אויף פידלען און פליטן,
פון בלעכערס, וואָס שרייַען: „פאַריכטן, פאַרליטן!"

אין אייניקע אַ הויף האָט געווינט אַזאַ יינגל —
מיט ליכטיקע אויגן, אויף שרויפן אַ צינגל.
אין שול איז דאָס יינגל דער תלמיד — דער בעסטער
און צווישן חברים — דער שטיפער, דער גרעסטער.
וווּ נאָר ער פלעגט קומען, פלעגט פרייליכער ווערן,
דער ווינער אפילו פלעגט שמייכלען דורך טרערן.
פאַר אַלעמען איז ער געווען אַ חבר —
אַזאַ איז געווען דאָס יינגל פון פאַוויע.

געקומען דער נאַצי, פאַרמאַכט אַלע גאַסן,
געקומען, באַפוילן די יידן צו האַסן.
קיין ברויט און קיין ליכט זאָל נישט זיין אינעם געטאָ,
נאָר קינדער, וואָס בעטלען אין פראָסטיקן ווינטער.
און טאַטעס, וואָס ליגן געשוואָלן פון הונגער,
און שוועסטערס, וואָס שפייַען אין בלוט אויס די לונגען,
און מאַמעס, וואָס זינגען מיט ליפן פאַרשמאַכטע
דאָס ליד פון דער נויט אין דעם געטאָ פאַרמאַכטן.

דאָס יינגל פון פאַוויע ווערט בלאַסער און בלאַסער.
אויף שטילן דעם הונגער איז ווייניק דאָס וואַסער,
אויף שטילן דעם הונגער איז ווייניק דער צאָרן —
זיין שמייכל איז לאַנג שוין פאַרלאָשן געוואָרן.
ער ווייסט, אַז מען דאַרף זיין דרייסטער און פלינקער —
עס גייען טראַנספּאָרטן אַוועק קיין טרעבלינקע,
ער ווייסט, אַז עס גייען אַוועק מיטן פייַער
די טאַטעס, די מאַמעס, חברים געטרייַע.

נאָר פלוצלינג צעטראָגט זיך אַ ליכטיקע בשורה:
עס שטעלט זיך דאָס געטאָ אַנטקעגן מיט גבורה!
עס פאַלן פאַשיסטן אין קאַמף מיט די יידן
און סיפלאַטערט אַ שטאָלצע די פאָן פון מרידה! —
דאָס יינגל פון פאַוויע רייסט זיך דורך רויכן,
ער שפרינגט איבער חורבות און ווערט נישט געשטרויכלט.
ער קומט אינעם שטאַב פון די קעמפערס און מעלדעט:
כ'ווייל לעבן, לעבן און שטאַרבן — אַ העלד צווישן העלדן!

— — — — — — — — — — — — — — — — — — — —

נישטאָ יענער הויף שוין, נישטאָ שוין די פאַוויע.
און ווו איז דאָס יינגל — דער גאָלדענער חבר?
קאָן זיין אַז ער לעבט, אַז ער איז דאָ פאַראַנען,
אַלץ איינס — לאָמיר איצט אים מיט ערע דערמאָנען.
דער שונא איז טויט און דאָס לעבן דאָס נייַע
מיר האָבן באַקומען אין קאַמף און אין פייַער —
מיר ווילן דעם אָנדענק פון העלדן באַוואָרן —
בייַם הייליקן אָנדענק — מיר שוערן, מיר שוערן!

ב. שלעוין (פאריז)

„געווען איז עס נעכטן"

(פראגמענט)

קאפיטל 4

מיט א יאר דרײַ צוריק אין ערך, האָט זיך די קלײינע סטערקע אומגעריכט געהאט אראפגעיאוועט פון פילעוו אויף די אנדערע טעג סוכות צו דער עלטערער, אויסגעגעבענער שוועסטער, וואָס האָט גע־ווינט אויף א טומלדיקן דורכגאנג־הויף צו די נאלעווקעס.

אזוי זיך, אין געסט איז זי א ביסל אראפגעקומען, און האָט שוין פאר איין וועגם מיטגעברענגט פונעם טאטן, וואָס פארקויפט דאָרט קאזע־מילך צו די דאטשניקעס, א שאָק אייער, א סמעטענע־קעזל און א בריוול מיט „קאטשערעס און לאָפעטעס"...

דאָס מיידל מיט די צעפלויגענע צעפלעך האָט געטראָגן אונ־טערן געדיכטן רעגן א צעקנייטשט שטרויען קיישל, גערוסן די גלעק־לעך בײַ אלע פארמאכטע טירן פון הויף און נאכגעפרעגט זיך בײַ יעדערן וואָ עס ווינט דאָ ערגעץ חיים־הערש צוויק, א דאמען־שנײַ־דער.

קיינער האָט אבער נישט געוואוסט וואָ עס ווינט דאָ אזא אויי־נער; ביז די יידענע פון הערינג־געוועלבל פון פארנט האָט איר צו־ריק ארײַנגעווינען אין טויער, אויפן צווייטן הויף, וואָ ס'איז געהאנ־גען אן אפגעריבן שילדל מיט אן אויפגעמאלטער שער. דאָס מיידל האָט א מאל־צווויי א טויש געטאן דאָס קיישל פון איין פארמאטער־טער האנט אין דער אנדערער און האָט זיך שיער נישט אראפגע־גליטשט פון די צווויי־דרײַ טרעפלעך.

דעם שוואָגער האָט זי דאָ צום ערשטן מאל אנגעקוקט פאר אירע אויגן.

מיט קנאפע דריטהאלבן יאר צוריק האָט די שוועסטער פלו־צים אהיים געשריבן, אז די שפּאָגל־נײַע זינגער־מאשין איז שוין באלד אינגאנצן אויסגעצאָלט און אז די אנדערע וואָך גייט זי שטעלן א חופה מיט א ווילן ייִנגל, א פארדינער — זיי קענען זיך שוין שיינע יאָרן, חיים־הערש רופט מען אים, א דאמען־שנײַדער. זי גע־דענקט אפילו ווי דער טאטע, דער קלײינער פארהויקערטער יידַ, האָט זיך דעמאָלט לאנג געקליבן ארײַנצופאָרן קיין ווארשע אויף דער חתונה פון דער מיטלסטער טאכטער און — האָט זיך נאָך עד־היום נישט אויסגעקליבן אנצוקומען אפילו דאָס איניאריקע אייניקל זײַנס...

פון דער גאלאָרקע, נידעריק איבערן קאפ האָט עס טאקע פונקט אראפגעווייזט, דאָס אייניקל. פון דער מאשין־שוועק האָט זיך געהאט אויפגעהויבן א רירעוודיקער יונגערמאן, א נישט־גענאָל־טער, מיט אפּגעדעקטע האָריקע הענט. ער האָט אויסגעשפּיגן א גאָרן, וואָס ער האָט געקײַט, און ער האָט נישט געווּסט בײַ וואָס אנצוהויבן אויפן פרעמדן מיידלס היימישן נאכפרעגן זיך.

— וווּ איז עפעס דבורה, וווּ? — האָט זי זײַטיק א שיקל גע־געבן צו דעם, וואָס האָט געזאָלט היסן חיים־הערש און האָט גע־זאָלט זײַן אירם א לײַבלעכער שוואָגער. — זע נאָר ווי ער מאכט זיך עס גאָר נישט וויסנדיק... דאָס קינד וועלט דאָרט אויבן שיער נישט צעריסן...

דאָס קיישל איז שוין געווען אוועק געשטעלט.

— חיים־הערש! — האָט זי אים א וועק געטאָן פון אומבא־האלפענעם פרעמדן שמייכל — דערלאנג מיר נאָר ארויף ס'פלעשל, גיכער...

זי איז שוין געשטאנען מיט איין פוס אויפן לייטערל, א היי־מישע, אן אלטע באקאנטע, נאָר בײַם יונגנמאן האָט זיך נאָך אלץ געשאָטנט א פרעמדער שמייכל, ער האָט זיך נאָך אלץ נישט גע־קענט צוגלייבן:

— און איר, ס'הייסט... דו, ביסט אוודאי סטערקע — האָט ער באלד פארשטאנען — וויפל דבורה האָט עס מיר נישט אנדער־ציילט פונעם מזיק. דאָס הארץ האָט מיר אבער גלײַך א „טשאסקע"־געטאָן, כ'האָב אבער באלד געוואלט זאגן. אקוראט ווי אויף דער פאטאגראפיע... נו, וואָס זשע מאכט ער עפעס דער טאטע?

זי איז געקראכן אויפן נידעריקן לייטערל צו דער גאלאָרקע, מיטן פלעשל אין דער האנט, אײַנצושטיל־ן ס'קינד, וואָס האָט נישט אויפגעהערט צו רײַסן זיך אונטערן סופּיט, און צו אים האָט דאָס שקאצעוואטע מיידל אראפגערעדט מיט א לאכעלע:

— דער אלטער, פרעגסטו? ער פארקויפט קאזע־מילך. ער גרייט זיך איצט, אויף דער עלטער, נאָך א מאל חתונה צו האָבן. שפּילט זיך עפעס וואָס „זיי" זענען...

די אמתע קושענישׂ האָט זיך אנגעהויבן, וועו די שוועסטער א ביסל א דיקלעכע, ווי אלע ווײַבלעך, א יאָר צוויי נאָך דער חתונה, איז, צוזאמען מיטן רעגנדיקן פארנאכט, ארײַנגעפאלן פון דער גאס. זי איז נאָר אזוי ארויסגעלאפן אײַנקויפן אויף יום־טוב און האָט זיך פארזאמט מער ווי א האלבן טאג.

— ווי איז מיר! — איז זי אריינגעפאלן — דאָס קינד האָט זיך שוין אוודאי, נעבעך, גוט אויסגעריסן ס'הערצל!

חיים־הערש האָט זיך פּאַרטיעט א שאַר געגעבן צו דער טיר:

— קוק נאָר אָן ווי פּאַריאַכמערט! מ'האָט עס שוין אַיינגע־שטילט אָן דיר. זע נאָר בעסער, דבורה, וואָס פּאַר א גאַסט מיר האָבן בײַ אונז, מ'אַזוי ביידע לעבן...

זי האָט א בלאָנדזשע געגעבן ארום די וועגט, ווו ס'זענען גע־האָנגען עטלעכע אויסגעפּאַרטיקטע שטיקלעך ארבעט און דרײַ בלעטלעך פון אַן אויסגעפּליקטן מאַדע־זשורנאַל. זי האָט אָבער קיי־נעם נישט געזען. נאָר פון דער גאַליאָרקע איז שוין פון פרײַער גע־האָט פּאַרלאָפן א קוויטשיק געלעכטערל. דאָס מיידל איז פלינק ווי א קאַץ, געקראָכן פון דער לייטער אראָפּ. בײַ דער שוועסטער דבורה, האָט זיך אויסגעקרומט דאָס פּנים, אַקוראַט ווי מען ווילט דער גע־שטאַרבענער מאַמען נאָך א מאָל אַוועקגעלייגט מיט די פּיס צו דער טיר.

— זע נאָר, די ווילדע קאַזע, סט'אַזוי לעבן... פון וואַנען האָסטו זיך פּלוצים אראָפּגעיאַוועט אויף דער גאַליאָרקע?

— כ'בין הײַנט אין דער פרי געקומען צופּאָרן מיטן „סאַמא־כאָד". ס'האָט זיך מיר אַזוי פּאַרגלוסט און — שוין...

— זע נאָר אָן ענטפערן, סט'אַזוי לעבן... און דער טאַטע וואָס מאַכט?

— נאָר נישט. ער פּאַרקויפט קאַזע־מילך. כ'האָב מיטגעבראַנגט א קעזל מיט א שאָק אייער. אין פּילעוו קאָסט עס א גאַרנישט מיט א נישט. שוין אַיינגעשטילט דעם תכשית דײַנעם. מאַמע פּאַרדאָסטע, לויפט אַוועק און לאָזט עס, נעבעך אָפּרײַסן ס'הערצל...

די עלטערע שוועסטער האָט זיך ארומגעקוקט מיט א נײַגעריקן בליק, זשמורענדיק אָן אויג, געגוג צופרידן:

— נו, נישקשה... מעגסט זיך דאָ אָפּשערן די צעפּלעך, ס'איז נישט „מודיש" אין ווארשע. שלינגסט נאָך הײַנט אויך די ביקלעך? פּאַרקאָכט זיך... שא, ווארט נאָר, און יינגעלעך האָסטו שוין עפּעס? — א מויד! וויפל, דאַכט זיך, אז אין נײַנצטן גייט דיר שוין?

אונטערן נײַגעריקן בליק פון דער שוועסטער, האָט דאָס מיידל גלײַכגילטיק געשיקלט מיטן אויג, געגראַבלט זיך אין קיישל ארום די אייער, דאַכט זיך נישט געהערט די שוועסטערס רייד, נאָר ער־עגטפערט האָט זי דווקא זייער שפּיציק, ווי זי האָט עס ליב געהאַט:

— יינגלעך, פּרעגסטו? — אזוי ווי די הינט... און וועגן די צעפּלעך איז — ווי מיר וועט זיך נאָך פּאַרגלוסטן...

די צעפּלויגענע צעפּלעך זענען איר נאָך זייער א שאָד געווען. זי האָט זיי לאַנג געצוואָגן פּאַרן שלאָפן גיין אין א שיסל ווארעם וואַסער מיט נאַפּט, פּאַרפּלאָכטן זיי אקוראַטע פּאַרן אויסגעבויגע־נעם שפּיגל און האָט נישט אויפּגעהערט אָנצודערציילן זיך, אין איין אָטעם, אַלע וויכטיקע פּאַסירענישן פון פּילעוו:

— צווויי נײַע „מאַשינעס" גייען שוין הײַנט קיין ווארשע. פרעגץ נישט, מיט די באַלאַנאָלעם ממיתט מען זיך, שיער נישט צום טויט! משהלע קוזמירערס מויד, לאהטשע, האָט זיך שוין נאָך א מאָל אָפּ־געטריבן... „שפּרינצע" האָט שוין, מיט מזל, געברענגט א נײַעם דור קאַזעלעך אויף דער וועלט. דער טאַטע קוועלט נאָר אָן פון זיי באַלד באַגינען פּאַרעט ער זיך ארום זיי, לייגט זיי אונטער א ביסעלע היי. דער נחת איז אים, זעט אוים, ליבער פון דײַנעם. כי־כי...

אינדרויסן האָבן געגאָסן רעגנס. אין די לעצטע טעג יום־טוב איז דאָס מיידל מיט די צעפּלויגענע צעפּלעך געשטאַנען פּאַרן טויער און צוגעקוקט זיך צו דער שפּאַצירנדיקער גאַס. אונטער אויפּגע־שטעלטע פּאַראַסאָלן זענען דראָבנע מיידלשע פּיס געשפּרונגען אי־בער די פּאַרגאָסענע טראָמווײַ־שינעס. אין פּאַרכמאַרעטן טאָג, האָבן איבערן טעאַטער „סקאַלא", אין דער קוואַר־גאַס, אַראָפּגעלויכטן צוויי רונדע עלעקטרישע לאָמפּן, שפּיגלענדיק זיך אין די וואַסערן אויפן ברוק. ארבעטער, אין וואַכנדיקע קלײַדער, האָבן זיך גע־שטופּט אין דער קרומער טיר פון א קלײַן, פּאַרויבערט קאַוויאַרניעלע קעגן איבער.

פּאַר נאַכט האָט זיך געגומען לײַטערן. די ענג־צוזאַמענגע־קוועטשטע מויערן, אַראָפּ־גאַס, זענען אינערהעלפט געווען אָפּגע־גאָסן מיט א בלײַכן ברענז. די שמאַלע גאַס איז בײַ אַרויפצו ge־דיכט פּאַרפּאַקט געווען פונעם שפּאַצירנדיקן עולם. די צעצונדענע שטאַטישע ליכטער האָבן ראָז געמאַכט דעם הימל, וואָס איז ge־האָנגען נידעריק איבער די אָפּגעהאַקטע דעכער.

בײַ נאַכט האָבן דעם מיידל, ווי גרינע האַרבסט־פּליגעלעך, ge־ביסן די אומרויקע חלומות. זי האָט זיך געווענדט אויפן היציקן געלעגער אונטערן סופּיט אויף דער גאַליאָרקע און שווער האָט זיך געקלעפּט צו איר דער נעפּלדיקער שלאָף.

איבערגעווען האָט איר אַלע מאָל דער אויסגעצוויגענער קוויטיט איבער די טראָמווײַ־שינעס. געווײַנלעכע, וואַכעדיקע איך־דערפרײַן. אונטער דער גאַליאָרקע רוישט הייזעריק די ניימאַשין, פּרעמדע גיכע רעדערײַן. דער געזעל צעבלאָזט דעם פּרעסאַיזן בײַ דער אָפּן־געלאָזענער טיר, א צוג־ווינט דרייט זיך אין דער ענגעניש. נאָך איידער די אויגן קלעפּן זיך אויף, קריכן נאָך א מאָל אָן דער שוועסטערס נעכטיקע און אייערנעכטיקע טענות אין קאָפּ ארײַן.

— ביסט שוין יא דאָ — זאָגט זי — טאָ זע, העלף כאַטש צו אין שטוב, לערן זיך כאַטש אוים ווי אזוי צו האַלטן א נאָדל אין האַנט. וואָסי? וועסט אפשר צוריק אהיים פּאָרן קיין פּילעוו, ארום־טרײַבן זיך מיטן טאַטנס קאָזעס. ער וועט זיך דאָרט „באַדרייען" אָן דיר.

— פּליט! ווו פּליט מען עס ארום גאַנצע טעג און אָוונטן? אבי זי האָט זיך סקאַמפּאַניעט מיט די מיידלעלעך פון הויף און — שוין! זיי וועלן דיר אפשר געבן צו עסן אויך? דו וויסט נישט, אז דאָ טראַכט יעדערער נאָר פּאַר זיך. אוודאי, אין „פּאַוויאַק" וועסטו שוין זײַן פּאַרזאָרגט מיט א דירה און מיט קעסט... מ'איז אין שטוב, העלפט מען עפּעס צו. כ'קען זיך נישט אליין צערײַסן, מיטן קינד אויף די הענט...

די לעצטע טענות האָט זי אויסגעהערט מיט א פּאָר אָוונטן פרײַער, וועו זי איז א ביסל שפּעטלעך אהיימגעקומען. זי האָט פּאַרברוגזט אַוועקגעוואָרפן דעם בערעט, אויסגעשרויפט דאָס גאַמב־קעלע:

— גיין, זאָגסטו? כ'וועל גיין! וועסט מיר שוין מער נישט אָפּסטראַשן. כ'בין נישט געקומען אהער ניאַנטשן זיך מיט דײַנע קינדער. כ'וועל שוין סײַ־ווי גיין ארבעטן... אין א פאַבריק.

און זי איז טאַקע געגאַנגען אויך.

אויפן הייסן געלעגער, אונטערן סופּיט, האָבן איר די אומ־

רוּיקע, מיידלשע חלומות אויפגעהערט צו מאטערן. ס'האָט זיך נאָך א מאָל א שטעל געטאָן פּאַר איר דער בייטאָגיקער ערודער פון די טריקאָטאזש־מאשינען, אין בידע פּאַרוואָלקנטע פּאַבריק־שטובן, אויף דער שוועטאָיערסקע. דאָס איבערשרייען זיך פון די מיידלעך, די שפּולערינס, זייערע היימישע און פרעמדע לידער, וועלכע זי האָט דאָ צום ערשטן מאָל געהערט. אויף דער לעשנע, אוונט־צייט, איז דער לעבעדיקסטער שפּאציר־גאַנג — דער פּאַרפּאָקטער טראָטואַר, די אומלעגאָלע בערזע פון טעקסטיל־פּאַראיין. קיינער דערהערט נישט, אונטערן שטילן שנייעלע, וואָס שיט, ווי פּאַרן שארף־באַלויכטענעם קינא באַקלאָגט עפּעס אן אקטריסע מיט לירישע קוויטשן, דעם ערשטן געליבטן אירן, וואָס איז שוין ווייט, זייער ווייט...

אין דער פרי גלוסט זיך זייער נישט ארָאפּצוקריכן פון דער גאָלויאַרקע. מען איז קעציש־פויל און אזא זיסע מידקייט שלעפּט צוריק דעם קאָפּ אין דער אויסגעוואַרעמטער קישן. נאָר זי דערמאָנט זיך, קריכט פלינק ארונטער, צו כאַפּן נאָך איין בליק אין שפּיגל, אַינקוקן זיך ווי אזוי ס'קלייידט איר עפּעס דאָס יינגלעריש־אונטערגעשווירענע קעפּל. א שווערער לאָק פּאַלט איר איבער די קרומלעבע ברעמען, איבערן אויסגעשרויפטן גאָמבקעלע, איבערן חנוודיקן אויג, וואָס שיקלט א ביסעלע. דאָס גאָמבקעלע שמייכלט זייער דין. אזוי האָט עס אויך געשמייכלט, ווען שימעלע, דער גאנצער מאכער אין דער פאבריק, האָט, אין געשטופּ, בײַם ארויסגאַנג, אזוי א זאָג געטאָן צו איר מיט א לאכעלע:

— חברטע, זי גייען א מאָל נישט ארויף מיט דער דזשיקע? כ'גיי דעם זעלבן וועג, קען איך אין באַגלייטן א שטיקל...

און זי האָט נאָך דעם געהערט ווי די פּאַבריק־מיידלעך האָבן אויף מארגן שטיל איבערגעווארפן זיך בײַ דער ארבעט:

— ר'אויז שוין איין מאָל „ריזערוק", אָט דער שימעלע — אויסגעריסן־קלוג!... אונדזער פּאַך־קאָמיסיאָנט, „פּשעציעזש"... א קאָפּ דאָס האָט...

זײַן הילכיק, מעטאַלערן זינגען איז די מיידלעך זייער געפּעלן.

— ער זינגט דאָך נישט — האָבן זיי געזאָגט — מיט קיין שיינער שטימע, אָבער דערפּאַר — מיט אזוי פיל הארץ...

— ס'שאדט נישט — האָט אן אנדערע אוועקגעמאכט — און דערצו איז ער נאָך יענער „קאָביעציאוש" (פּרויען־יענער). דער קליינער רבקהלען האָט ער שוין אויך „אוועקגעשטעלט"... הײַנט ארבעט זי שוין בײַ וואוועלבערנס. דאָס מיידל איז אויסגענאַנגען נאָך זײַנע טריט...

מיט די מיידלעך פון דער פּאַבריק האָט זיך סטערקע עפּעס נישט געקענט אײַנלעבן. זי האָט גאָנץ גוט געזען ווי זיי פּאַרדריסט זײַטיק, וואָס שימעלע וויילט דווקא איר אוים בײַם ארויסגיין פון דער ארבעט. זי איז דאָ ארײַנגעוואקסן אין זיך, געוואָרן שטילער, סטאטעטשנער. זי האָט זיך קיינעם נישט געוואָלט וואָרפן אין די אונגן, געזעסן אן אויפגעוויקלט די פּאַרפּאָנטערטע פּאסמעס גארן אויף די קאָלבעס. ארום איר איז געשטאנען אן אייביקער טומל, א געקלאפּערי פון טירן א פּאַרטויבטע נערעדערי. דורך פּאַרשטויבטע שויבן האָט זיך דורכגעזיפּט דער ברודיקער ווינטער־טאָג. נאָך אנאנד האָט זי דאָ געפּילט ערגעץ ארום זיך שימעלעס שאטן, זײַנע בריייטע פּליייצעס, זײַנע שארפּע נאָז־פּלינגלען, זײַן נידריק־געשוירענעם קאָפּ, די ווײַסע, קוים־אָנזיכטיקע ברעמען און די הארטע שטיפן וואָס האָט געגוואָלדעוועט איבער די וואָלקנדיקע פּאַבריק־שטובן צו שלעמען, צום שׂעף אליין אויך:

— פּאַניע שטעקער, די וואָל גייט אוים! זי איז, ווייסט איר געמיין, רײַסט זיך, ווי שפּינוועבעכץ.

א רירעוודיקער, אין א פּאַרפּאַטשקעטער ארבעטס־בלוזע, איז ער געווען אין אלע טירן, צווישן די דורכגענג, וווּ די מאשינען זענען צעשטעלט, געפּרוווט מיטן בינט שליסלען די מוטערקעס און שרײַפּעלעך. הינטער די מילך־שויבן, אין דער טיף פון די וואָלקנדיקע שטיבער, האָט א נאנצן טאָג געריעשט דאָס ענגע קאנטאָרל. אז די שויבנטיר מאכט זיך אויף, פּאַרגראָבן זיך אלע טיפער. צווישן די מיידלעך, די שפּולערינס, גייט איבער דאָס פּאַרצויגענע ליד אין א מורמלערי. איין שימעלע פּאלט נישט אראָפּ פון טאָן. זײַן שטים, דאכט זיך, הילכט נאָך פּעסטער, ווען דער באלעבאָס שטעקער בלײַבט שטיין אין דער אפענער טיר, ער באמערקט אים אינגאנצן נישט.

דער שטעקער איז טאקע א חסידישער יונג, כאפּט זיך טאקע א מאָל אראָפּ צום גערער רבין, אבער א הײַנטוועלטיקער, געקליידט „רײַטש". ער פּאלט ארײַן בײַם פּאַרענדיקן דעם ארבעטטאָג און טוט א רוף אוים זייער היימיש:

נו, קינדער, ס'קען שוין געמאכט ווערן שבת!

אלץ בלײַבט שטיין, אלץ שפּאַרט זיך צו די טירן.

דאָס האָט ער צום אָנהייב פון ווינטער־סעזאָן געגעבן אָנצוהערן, אז מיטן שטרײַק, וואָס ווערט זיך באלד אוודאי א שטעל־טאָן, ווערט עס דאָס מאָל נישט זײַן אזוי לײַכט, מען ווערט זיך, הייסט עס, געגוג ארום אמפּערן.

— איך וויים נישט וואָס איר קלאָגט אזוי, פּאַניע שטעקער — איז אים שימעלע נישט שולדיק געבליבן — אויפן מארק איז וואָל פּעסט. און קיין באַשטעלונגען זע איך, פּעלט אויך נישט. און אז ברויט איז טײַערער געוואָרן מיט 5 גראָשן, ווייסט איר אויך מסתמה. נאָר גארנישט, אז אפּשטעלן, ווערט זיך שוין אלס פּאר א מאָל.

אזוי קען ער א זאָג נעבן אין שפּאס, שימעלע, און ארויסשטעלן א בריוט געלעכטער. ער פּאַרוואַרפט ענערגיש אויף זיך דעם אפּגעבליאקעווטן מאנטל און שטופּט זיך מיט אלעמען דורך דער טיר.

קאַפּיטל 5

וועו מען שיט זיך ארוים, ברענען פּאר דער טיר עלעקטרישע לאָמפּן. אראָפּ גאָס צינדן זיך אן געלע און רויטע פּײַערן. עס שיט נאָך אלץ א גרינג שנייעלע. פּאַרבײַ די ליכטיקע קעלער־שײַבלעך, צום טראָטואַר־ארוים, לאָזט זי זיך גיין א ביסל אײַליקער, סטערקע. איבער איר שוועבט נאָך דער לעצטער, גאָלדיקער פריהאַרבסט אין סטאָטשנער. זי האָט זיך קיינעם נישט געוואָלט וואָרפן אין די אונגן, געזעסן אן אויפגעוויקלט די פּאַרפּאָנטערטע פּאסמעס גארן אויף די קאָלבעס. ארום איר איז געשטאנען אן אייביקער טומל, א געקלאפּערי פון טירן א פּאַרטויבטע נערעדערי. דורך פּאַרשטויבטע שויבן האָט זיך דורכגעזיפּט דער ברודיקער ווינטער־טאָג. נאָך אנאנד האָט זי דאָ געפּילט ערגעץ ארום זיך שימעלעס שאטן, זײַנע בריייטע פּליייצעס, זײַנע שארפּע נאָז־פּלינגלען, זײַן נידריק־געשוירענעם קאָפּ, די ווײַסע, קוים־אָנזיכטיקע ברעמען און די הארטע שטיפן וואָס האָט געגוואָלדעוועט איבער די וואָלקנדיקע פּאַבריק־שטובן צו שלעמען, צום שׂעף אליין אויך:

טיקט, מיט אַנגעזעצטע שניי־טראָפּעלעך, וועט זיך אין איר אײַנ־קוקן און דערקענען עפּעס אין איר אומרויקן בליק, אין איר בלייכן שמייכל. און זי? זי וועט נישט לייקענען אויך, זי וועט נישט פֿרוון צו לייקענען, אַז זי איז אין אים אַ קליין, קליין ביסעלע פֿאַרליבט.

מיט יעדן באריר אויפן ענג־פֿאַרפֿאַקטן טראָטואָר ציטערט אין איר אויף. ער איז אוועק, ער איז לעצטנס שטאַרק פֿאַרנומען. לאַנג איז זי אומגעשוומען איבער די טראָטוארן פון דער אומלעגאַלער בערזע און געזוכט צווישן די אַלע ווײַטע פּנימער אַן אייגנס. זי האָט עס נישט געפֿונען. א ביסל צעבראָכן, האָט זי זיך אומגעקערט אהיים. אין שטוב בײַ דער שוועסטער האָט זי זיך איצט כמעט נישט אַנגעזען — אַוועק באַלד אין דער פֿרי און אומגעקערט זיך שפּעט בײַ נאַכט.

זי האָט עטלעכע מאָל געפֿרוווט ארויפקומען צו עדזשיען, וואָס שפּולט בײַ שימלעם מאשין — א בלייך מיידל מיט א גלאַטן שרונט איבערן נידעריקן שטערן. אונטער אירע ווײַעם האָט זיך ג־לאַשן א הייסער אָפּגלאַנץ. די באַקן זענען פֿארמעט־ראָזלעך. ס'האָט געשלאָגן פון זיי א שטענדיקע הייסקייט. דרײַ יאָר איז זי אָפּגעזעסן אין תפיסה, אין וואַנקי. ארוים איז זי דעם לעצטן פרילינג. בײַ דער ארבעט האָט זי געשלונגען געלבלעכע פּילן, לאַנג זיך געקרעקט מיט זיי. יעדע וואָך כמעט האָט זי פֿארפּעלט א טאָג אָדער צווויי אין דער פֿאַבריק. אַז זי איז א טאָג נישט געקומען, האָט זיך שוין סטערקע ארויפגעכאַפּט צו איר געווויר ווערן.

— קראַנק! — האָט זי גערעדט מיט א מיד קול — פֿארקילט זיך אַנומלטן און אָט הוסט מען צובים־לעך. דער שטויב, נאַרעלע, זויגט אוים דאָס חיות ביסלעכווײַז.

איבערן ציכטיקן בעט איז דאָס לעמפּל פֿארשטעלט געווען מיט א ראָז שטיקל פּאַפּיר. זי האָט אוועקגעלייגט דאָס צעשיטע ביכל און געקוקט מיט אַנגעבלענדטע אויגן. איינע אליין האָט זי דאָ ג־ווויגט בײַ אַלט פֿאַרפֿאַלק. דאָ האָט סטערקע אַלע מאָל געטראָפֿן זיצן דעם באַבריליקן יונגערמאַן, וואָס ארבעט צוזאַמען מיט זיי אין דער פֿאַבריק. דער פּרייליקער גלאַנץ פון זײַנע פֿענסנע־גלעזלעך איז אין מיטן בעסטן געלעכטער אומעטיק געוואָרן. כמעט יעדן אָוונט האָט ער געשפּרײַזט אהער מיט דער פּינצטערער שטוב, אַנצוקוקן די פֿארחלשטע ליפּן פונעם קראַנקן מיידל. די טיפּע שטערן־ווינקלען האָבן זיך בײַ אים געזילבערט.

— איר דאַרפט נישט אזוי פיל ארבעטן — האָט ער געריעדט צו איר אײַנגעהאַלטן — א צימער אין אָטוואָצק... פּרישע לופט...

דאָס מיידל האָט נעענטפֿערט מיט קאַרגע רייד. ער איז איר נאָכגענאַנגען ווי א שאָטן. פון דער פֿאַבריק, פון די פֿאַך־פֿארזאַמ־לונגען האָט ער זי אַלע מאָל באַגלייט:

— א שטילע היים חלומט זיך מיר, ביבער... מען ווערט מיד...

אַראָפּקומענדיק פון דאַרט האָט זיך סטערקע געפילט שוואַך און צוגעדריקט. זי האָט חשק געהאַט צו נעמען און אַנטלויפן אין שטעטל ארײַן, אַוועקלאָזן זיך מיט די פֿארשנייטע בערג וואָס לאָזן זיך אראָפּ צו דער ווײַסל. אָבער צו וועמען? אז אַלע זענען זיך פון דאַרט צעלאָפן אין דער בריייטער וועלט ארײַן, צו ווײַטע לענדער און שטעט. בלאָנדזשענדיק האָט זי זיך ווידער דערזען אויף דער בערזע. ס'איז געווען ליידיקלעך. אין „באר מעטראָפּאָל" קענן אי־בער, האָט זיך אין דער האַלבער נאַכט ארײַן אויפגעכאַפּט א פּרי־שער טאַנגאָ. עטלעכע אויסגעלאָשענע אויטאָס האָבן געוואַרט פֿאַרן ליכטיקן ארײַנגאַנג. דאָ טרעפט מען אים אַלע מאָל שימלען. ער שווימט איבער די אָוונטיקע טראָטוארן און דערלידיקט אַלע פֿאַר־איינס־ענינים. אז סטערקע גייט פֿארבײַ וואַרפט ער איר צו א פֿאַר־טוענעם שמייכל, א מאָל א וואָרט. ער פֿארשווינדט, באַווײַזט זיך שפּעטלעך און טרעפט זי ווידער.

— ס'איז שוין נישט פרי — לאַכט ער הילכיק — און ער דער־פילט איר ציטעריקן אָרעם אין זײַנעם. איר קלײַן הענטל ליגט אין זײַן ברייטער דלאָניע. זי שמייכלט ארויף צו אים:

— וועלן נאָר מען זעט דיר ביסטו פֿארנומען.

— מען געהערט נישט צו זיך אַליין חברטע — ענטפֿערט ער שטרענג אָבער לאַכנדיק.

דעמאָלט גייט זי א שטיק וועגנס פֿארטראַכט און שטום. זי זוכט אַלץ ווערטער און געפינט נישט. זי וואָלט אויך געוואָלט זײַן „אַלע מאָל פֿארנומען" און „נישט געהערן צו זיך אַליין". דאָס שטײַפּט פֿרעסטל צערויטלט אירע באַקן. ס'איז איר אַלץ שווער צו געפינען רייד, זי שטיקט זיך מיט זיי.

— שוין לאַנג, נאָך זומער... כ'האָב געלייענט „זשאַן קריס־טאָף". איז דאַרט אויך אזוי: די היים ווערט צעפֿאַלן און קיין וועג זעט זיך נישט. א ביכל וווּ ס'רעדט זיך וועגן מוזיק און — אומע־טיק.

— דאָ וווינסטו? — דערלאַנגט ער איר זײַן האַנט און פֿאר־האַלט זיך נאָך א ווײַלע — כ'האָב געקענט אזא ווי דו. געווען א שפּולערין בײַ מײַן מאשין. יאָ, די פֿראָווינץ... ווייסט ווו איך ווין? פֿארבלאָנדזשע א מאָל וועלן מיר כאַפּן א שמועס. שבת בין איך געווויינלעך פרײַ.

און אין איינעם אַן אָוונט האָט זי פֿארבלאָנדזשעט צו אים. זי איז געשטאַנען אין דער מיט צימער א צערויטלטע, קומענדיק פון פֿראָסטיקן דרויסן. א ביסל שעמעוודיק האָט זי אים אונטערגעטראָגן איר האַנט. ער האָט גלאַכט מעטאַלערן און געפירט זײַנע פינגער איבערן נידעריק געשוירענעם קאָפּ. ער האָט אראָפּגענומען פון איר דעם מאַנטל, געפונען צווישן די פֿארהאַנגען א קנעפּל און באַלד האָט זיך דאָס דאַכצימער אָנגענאָסן מיט א העלער ליכטיקייט. ער האָט געבראַנגט טיי, ברויט מיט פּוטער און צוגערוקט זײַן שטול נענטער צו איר.

— עס — האָט ער זי פֿארבעטן צום אָרעמען מאָלצײַט — כ'האָב הײַנט א פּרײַען אָוונט. שא, און מוזיק האָסטו עפּעס ליב? מאָרגן סטערקעלע, גייען מיר אין פֿילהארמאָניע אויפן פּרימאָרגן־קאָנצערט. מען זיצט אויפן באַלקאָן, ווײַל קיין ביליקערע פּלעצער זענען נישטא... אין אויסגעלאָשענעם זאָל — איז ער געוואָרן טרוימעריש — ציטערן זיך פֿלוצים אָן אויף דער נידעריקער ראַמפּע רויטע פּײַערלעך, גרינע פּײַערלעך, בלויע פּײַערלעך, ס'הערט זיך אזא זיסע שטילע ברומערײַ. ערשט דערנאָך שטורעמט עס אויף. „פֿער גינט". אין שטעטל האָסטו עס אוודאי קיין מאָל נישט געהערט וואָס?

מיט אין זוף האָט ער אויסגעטרונקען דעם אָפּגעקילטן טיי און זיך פֿארוויקלט אין רויך פון א פּאַפּיראָס.

— כ'וויל אויך פרוון פֿארצײַען — האָט זי געבעטן.

זי האָט זיך א וואָרף געטאָן צוקאָפּנס דער סאָפּע און געלאָזן דינע שנירעלעך רויך דורך דער נאָז.

— געווען בײַ אונז אין שטעטל — האָט זי דערציילט — איי־נער א סטודענט, א פֿארטיייטער אזא און גאַנצע אָוונטן — רוי־

כערט ער. „ס'בארוקט די נערוון" זאָגט ער. דערנאָך איז ער פּלוצים פֿאַרשווונדן. פֿאָליציי האָט אים אַרומגעזוכט.

— נו, ס'וועלן איצט זיין געוואָג פֿרייַע טעג — האָט ער אויפֿגעהערט אַרומצושפּרייזן — כ'וועל דיך מאַנטיק מיטנעמען אויפֿן פּלאַץ „באַנקאַווי", וועסטו אָנקומען א מאָסע מעטאַל־אַרבעטער, טראַנספּאָרטלער, פּוילישע, ייִדישע. אָבער כ'מוז נאָך — האָט ער זיך געכאַפּט — דאָ ערגעץ אַראָפּלויפֿן. א פּאָר פונקט. נאָך גוט וואָס כ'האָב זיך דערמאָנט. לייגן עפּעס דערווייל.

וועג ער האָט זי איבערגעלאָזן אַליין, האָט זי זיך פֿאַרוקט אין א ווינקל סאָפּא האַלב־צוגעלעגט די אויגן לייכט באַרוישט. פון היכטער דער וואָנט האָבן זיך געהערט עמיצנס שלעפּנדיקע טריט. צום לאָמפּ אין מיטן צימער איז געשוווימען א קליין וואָלקנדל רויך. ס'איז איר דאָ מיט א מאָל אַלץ אויסגעקומען אזוי הייַמיש: דאָס נאָקעטע טישל, די באַנאַלע טאַפּעטן, דער קליידער־הענגער און דער אָנגעוואָרפּענער שטוים ביכער אויף דער נידעריקער עטאַזשערקע. זי איז אַראָפּ, אויסגעלאָשן די עלעקטרע און פֿאַרשאַרט דאָס פֿאַרהענגל. איבער דער אוונטיקער שטאָט האָבן זיך אומגעוויגט לאָמפּן, אויסגעלאָשן און צוריק אָנגעצונדן. הינטער שויבן האָבן רויק געדרעמלט מושלינענע פֿאַרהענגלעך. שאָטנס האָבן זיך אָנגעהאָנגען, צערונען געוואָרן, אויף דער סאָפּא האָט זי פּויל דערטראַכט, אז די שוועסטער וואָלט זיך אוודאי בייַ פֿאַרקרומט וועג זי דערזעט איר איצט דאָ אין צימער בייַ א פרעמדן בחור. ס'איז איר דורכגעלאָפֿן דער ציטער ווי דעמאָלט, אין יענעם גאָלדיקן פרייַהאַרבסט בייַ דער וויַסל, וועג דער פרעמדער סטודענט וואָס איז אַראָפּגעקומען פון די גרויסע שטעט, האָט זי געפּירט געאַרעמט און זיַנע ליפּן האָבן א בלאַנדזשע נענעבן אַרום אירע.

ליכטיק פלעקן האָבן זיך געווויגט פֿאַר אירע לייכט־צוגעקלעפּטע וויַעס, די היימלעכע טונקלקייט האָט אַיַנגעוויגט, אַנטשלעפּט. וועג זי האָט פּלוצים אויפֿגעמאַכט די אויגן האָט די עלעקטרע ווי דער הענט געברענט. די טיר איז געשטאַנען האַלב־אָפֿן און ס'איז קיינעם נישט נעווען צו זען. אין צימער איז געווען אָנגעטראָגן אזא קילע פרישקייט פון דרויסן. זי האָט זיך א וואַרף געטאָן צום האָנט־זיינערל. דער גרויסער וויַזער האָט פֿאַרדעקט דאָס קלענערע א שטיקל איבערן צווויי. הינטער איר האָט זיך שימעלע שטיל און ווייך א צעלאַך געגעבן. זיַן נידערין־אַרומגעשוירענער קאָפּ איז געווען פֿאַרנראָבן אין קישן. אין דער שפּעטער נאַכט האָט ער שטיל און זיס אַרויסגעוונגען, מעטאַלערנס איז געווען אין זיַן שטים. די צעשווויגענע וועג שטריכן אַרום זיַנע נאָז־פליגלען זענען נעווען שארף. א שיכורלעכער נעפּל האָט נעשוועבט איבער אים. זי האָט שוין מער נישט נעדענקט אין דער שוועסטער, אין דער צעשאַקלטער גאַליאָרקע. זי האָט זיך געבעטן:

— זינג נאָך, זינג.

— ס'איז שפּעט נאַרעלע — האָט ער זי לייכט אַרומגעדעקט.

צו דער שוועסטער איז זי שוין אויך צו מאַרגנס נישט געקומען שלאָפן. אין א שפּעטן פֿאַר נאַכט האָט זי אַוועקגעטראָגן איר שטרוייען קיישל צו עדשיען אין צימער. דאָס קראָנקע מיידל האָט דאָס מאָל לאַנג נעקליבן זיך אַראָפּצוגיין. פון אירע צעפּודערטע באַקן האָט נעשלאָגן א הייסקייט.

— וווּ וועסטו דען גיין אין אזא זאַוערוכע — האָט איר סטערקע נעוואָלט פֿאַרהאַלטן — לייג זיך, מען וועט דיר דאָס מאָל שוין מוחל זיין...

— פֿאַראַנטוואָרטלעכקייט! — האָט זי נישט געוואָלט הערן — כ'וועל צוריקקומען שפּעטלעך. אָדער דאָ אין. מ'עט שוין ווי נישט איז שלאָפן אין צווייען.

און דאָס קראַנקע מיידל איז אַוועק, אָנהוסטנדיק לאַנג אין פאָדערהויז.

די אומעטיקע וועגט האָבן אויך סטערקען אַרויסגעטריבן. די בערזע אויף דער לעשנע איז געווען ליידיקלעך. אומגעריכט האָט זי זיך ווידער געזען פֿאַרן זעלבן טויער וווּ שימעלע ווויינט. זי האָט נישט געוואָלט אַרויפקומען צום פֿאַרהאָנגענעם פענצטער און דאָך האָט זי געכאַפּט א בליק סאָמע אונטערן דאָך איז עס געלעגן, א ליכטיקס א פֿאַרצוויגנס. אין שניי־געסקריף האָט זיך נאָך א מאָל אויפגעכאַפּט פֿאַר איר די פרימאָרגנדיקע גאַס, וועג זיי האָבן זיך ביידע אומגעקערט פון קאָנצערט. ס'איז געווען זוניקער יום־טוב אויף די פֿאַרשנייטע פּלאַנטן אין די שטאָטישע גערטלעך און — דאָס אומרויקע קלאַפּן פון א האַנטוויגערל אין א בייַנאַכטיק אויסגעלאָשן צימער. זי געדענקט נישט דאָס מיטנאַכטיקע קלינגען אין טויער און ווי דער נעפּלדיקער אָוונט איז אריבער געדענקט זי אויך נישט.

דערנאָך אין ליכטיקן פרימאָרגן אויפן אַנדערן טאָג, איז פרייַדיק געווען צו גיין איבער די פראָסטיקע גאַסן און וויסן, אז אין די וואָלקנדיקע פאַבריקס־שטובן איז שטיל, די פעדים וויקלען זיך נישט אין ברודיקן טאָגשיַין, וואָס פאַלט דורך די פענצטער. זי האָט אָנגעהויבן צו דערקענען די פאַרלאַנגזאַמטע טריט און די אומרויִקייט פון די שפּאַצירנדיקע. זיי זענען דאָרט אָנגעקומען פון אַלע זייטיקע גאַסן, צום אָפּגעשלאָסענעם רינגפּלאַץ. א פראָסטיקער טוי איז געהאָנגען אויף די אָפּגעוועלקטע קוסטן פון די גערטלעך. לייכטע אויטאָם האָבן איבערגעלאָזן נאָך זיך א בלוי רויכל און צווישן אָט די רויכלעך, אויפן מיטן ברוק, האָבן זיך געפּלאַנטערט מענטשן, צו צווויי צו דרייַ אין אָפּגעטראָגענע קורטקעס, אין אראָפּגערוקטע היטלען. אין איינעם אזא אַראָפּגערוקטן דאַשיק האָט זי דערקענט שימעלען. ער איז גיך אריבערגענגען די גאַס מיט נאָך איינעם, א העכערן פון אים. זיי זענען פֿאַרשוווּנדן הינטער דער שורה נאָקעטע קליאָנען. איז פֿאַרבייַ געגאַנגען און זיך נישט־וויסנדיק געמאַכט. פון דעסט וועגן האָט עס איר א קליין ביסעלע געארט. מיט א רגע שפּעטער האָט זי דאָ ערגעץ אין דער מיט אויפגעכאַפּט א קלייַנער טומל און א פֿאַרשטיקט געזאַנג האָט זיך אָפּגעריסן פון יענער זייַט גערטל. די טראָטוארן זענען געווען אָפּגעליידיקט. א צוזאַמענגעשטופּטע שווארצע מאַסע האָט זיך געשפּאַרט אין דער מיט פלאַץ ארַיַן. זי איז געוואקסן. א ווארעמער רויט האָט א פלאַטער געגעבן אין דער לופטן.

אומגעריכט האָט זיך סטערקע דערזען צווישן אלעמען. א בליַיכקייט האָט זי באשלאָגן. געגאַנגען איז איר צו דערכאַפּן מיטן אויג דעם קענטלעכן קאסקעט, וואָס איז דאָכט זיך געווען נישט געקומען פון די פאַדערשטע רייען וואָס האָבן ביז ארויפצו זאקסישן גאָרטן פֿאַרשפּאַרט די גאַס האָט זי נישט באַלד דערהערט, נאָר העכער פון אַלץ האָט די פראָסטיקע לופט אויפגעציטערט פון „זאָל לעבן" און „נידער". בייַם פאַדרייי האָט זי מיט א מאָל דערזען עדשיען. יאָ דאָס איז זי געווען. איר בלאַסן פראָפיל האָט ארומגעזוימט א שווארצער לאָק. זי איז געווען פֿאַרווויקלט אין זעלבן בלויען אָפּגעטראָגענעם מאַנטל. א ביסל ווייַטער האָט דאָ ערגעץ געפּלאַטערט א האַנט, א פּאָר בריליַן זענען בייַ עמיצן אין געדראַנג אראָפּגעפאַלן. צווישן אומגעדרייטע פּלייצעס האָט זיך געפּלאַנטערט

א ברוינער הוט. פון סאמע פֿאַרנט האָט מען זיך שוין א וויגגעטאָן אויף צורק. דער מיטן פון דער מאַסע איז פֿלוצים געוואָרן לידיק־לעך צעשאַטן. ארום די וועגט ארום די אָפּגעשלאָסענע טוערן, זע־נען געבליבן אזוי ווי צוגעקלעפּט אויפגעהייבענע פּים און הענט. וויַיס מיידלש אונטערוועש האָט ווי א טויב א פּלאַטער שטאָל. זי האָט מער נישט געווּסט צו וועמען די אויסגעשריַען געהערן. אלע דורכנענג זענען שוין געווען פֿאַרשטעלט פון אָט דעם בלענדיקן בליאַסק. דורך אלע צוימען האָט מען זיך גערסן פון דאנען. פּים, הענט, שטעקנס און אומגעוואַלגערטע פערד האָבן זיך א מיש געטאָן.

דערנאָך האָט זי ווידער דערזען לעבן זיך עדזשיען. זי איז גע־שטאַנען דעם קאָפּ פֿאַרווּאַרפן צו די גאַרטן־שטאַכעטן אָן א טראָפּן בלוט אין פּנים. דער אראָפּגעפּליקטער בערעט האָט זיך געוואַלגערט בַיי אירע פּיס. אזוי קלאָר און באַנג איז עס אלץ פֿאַרבליבן, וועו מ׳האָט זיי אלע שטאַרק באַוואַכט אראָפּגעפּירט צום טעאַטער־פּלאַץ.

קאַפּיטל 6

מיט א לַיַכטן קאָפּ־שווינדל איז סטערקע פֿאַר נאַכט געגאַנגען איבער די זעלבע טומלדיקע גאַסן. דינע שנייטראָפּעלעך האָבן גע־קלעפּט צו אירע ווענעס. עדזשיעס צימערל האָט זי אַנגעטראָפֿן ליי־דיק. די אומעטיקע וועגט האָבן איר צוריק אראָפּגעטריבן פון דאָרט. זי איז געשוווּמען איבער די אַוונטיקע גאַסן און ס׳האָט זיך איר אלץ פֿאַרגעדענקט דער פֿראָפּיל, איינגערעמט אין שוואַרצן לאָק. נאָך מיט א טאָג פרַיער האָט זי געהערט, האָט מען א גאַנצע גרופּע אָפּגעפּירט אין דער מאָסקאַטאָוער תפיסה. אומקערן זיך צו דער שוועסטער איז נישט געווען נאָך וואָס. יענער לעצטער אַוונט איז שוין איצט געווען אזוי ווַיט — דאָס שטילע צימערל אונטערן דאַך די מוזיק, דער זוניקער יום־טוב אויף די ראָזע שנייען, אין די קליינע שטאָטישע געטלעך. זי האָט דערוואַרט אז שימעלע זאָל איר הַינט־מאָרגן אָפּשטעלן אויף דער בערזע, אדער בַיַם אהיים גיין פון דער ארבעט. ער וועט זי לַיַכט א נעם טאָן אונטערן אַרעם און שמייכלענדיק א פּרעג גאַבן: „נו, ווי פילט מען זיך נאָכן ערשטן ארעסט? ". דערנאָך וועט ער זי צובאַגלייטן ביז צו א ראָג, א בליק־טאָן אויפן האַנטזייגערל און א געשעפּטלעך־צעטראָגענעל אָפּגעזע־גענען זיך.

אָפּגעשטעלט אויף דער בערזע האָט ער זי דעם זעלבן אַוונט. בַיַם זייגער אויפן ראָג איז אויף זַיַן פּנים דורכגעפּלויגן א נערוועז זער שמייכל:

— מ׳האָט דערציילט, אז האָסט זיך גוט געהאַלטן. כ׳האָב ge־מיינט אז וועסט שרַיַען „מאַמע". א שפּאַס אין א זַיַט — כ׳האָב דיך ערגעץ צוגעטיילט. — און ער האָט איר דורכדרינגלעך אָנגע־קוקט.

זַיַן אַיַליק אָפּגעזוגענען זיך האָט איר שוין מער נישט ge־ארט. זי האָט אפילו באַשלאָסן אויסצומַידן אים. אין פֿאַרהויכטן נאָסן־שפּיגל האָט זי זיך דאָס מאָל אין גאַנצן נישט דערקענט. דאָס גאַמבעלע איז געווען נאָך מער אויסגעשפּיצט און אירע באַקן האָבן אָנגעווווירן די פּראָווינצער ראָזיקייט. זי איז געווען מיד. אָבער דאָס שיקלדיקע אויג האָט געקוקט דרייסט פון אונטערן פֿאַרשוירע־נעם לאָק. זי איז שוין מער נישט געווען קיין פֿאַרבלאָנדזשעטע אין דער גרויסער פרעמדער שטאָט.

לאַנג האָט זי נאָכגעקלערט די פּשוטע און אָפּנהאַרציקע רייד פונעם מיידל מיטן מענערישן טראָט, אין גרויען פאַלטן פון זעלנע־רישן שניט וואָס האָט פֿאַרווּיקלט איר שמאָלע טאַליע. א העלבלאַנ־דע, מיט א שרַיַענדיקן נאָלדענעם צאָן פון פּאַרנט, איז זי גלַיַך אי־בערגעגאַנגען מיט איר אויף „דו". באַקענט האָבן זיי זיך טאַקע דורך שימעלען. זיי זענען צוריקגעגאַנגען פון א שטיל פֿאַרלוירן הויז, אין א טונקלן קוואַרטאַל פון א זיצונג.

— נאָרישע! — האָט זי גערעדט מיט א שמייכל און ווי סטערקען האָט זיך צוערשט געדאַכט, אן איבערלעבונג — ס׳געפּעלט דיר א יאָט גייט מען צוזאַמען וווינען. נישטאָ דערווַיַל קיין צַיַט אויף ווייענישן און קרעכצענישן.

— און אז מ׳האָט טאַקע שטאַרק ליב?

יאָ, פֿאַרשידן... נעם און לייען אדורך, למשל, קאַלאַנ־טאיאן. ס׳איז נאָך דעם אמת געזאָגט אלץ א מעשה אָן אן עק... אפילו דאָרט...

זי איז אַוועק אן אומעטיקע מיט א שווער געמיט. מער האָט זי פֿאר קיינעם נישט גערעדט און געוואָלט פֿאַרגעסן אין אלעם. די פרַיַע אָוונטן אירע האָבן זיך איצט אויסגערויבערט אין די ענגע קאַוויאַרנילעך אויף דער דזשיקע. האלבע נאַכט האָט זי זיך אומ־געקערט פון די בערזעס, פון די פֿאַרקאָפּטשענטע פֿאַראיינס־לאָקאַלן, פון די פאַך־פֿאַרזאַמלונגען, פון די שפּעט־פֿאַרצויגענע זיצונגען. זי האָט אָנגעקלונגען אין א נידעריק טויערל אויף דער מילע, גרינג געטענצלט איבער דער שטיג און אַוועקגעוואָרפן זיך אויפן אויפ־שטעלבעטל, וואָס זי האָט אָפּגעדונגען אין א קיך פאר צען זלאָטעס א חודש. פונעם אָנגעפֿארענעם טראָמווַי און פון די שווערע קויל־פורגאַנעס, וואָס האָבן זיך געטרייסלט אויפן ברוק האָבן די שויבן געצויטערט. געלע און ראָזע פאָסן האָבן זיך געקַיקלט איבערן סו־פּיט, איבער די וועגט. אין די וויַטערע שטובן הינטער טירן, האָט מען זיך כסדר געוועקט. די פרומע באַלעבאָסטע מיטן וויַסן נאַכט־הייבל און מיטן פאַלשן שנעבעלע, האָט נאָך האַלבער נאַכט אויפגע־שטעלט סקרופּנדיקע בעטלעך, צעלייגט שעניקעס איבער דער גאַנ־צער שטוב פאר פּראָווינצער יידן, קליינשטעטלדיקע ווינקל־רבילעך און קאַליקעס, שנאַרער וואָס האָבן זיך געברענגט אָנצושלעפּן פון די צוגן און פון די אויטאָבוסן. די אכסניה איז אייביק פול געווען. באַלד אין דער פרי האָבן זיך דאָ אויפגעכאַפּט קריגערַיַן, א מורמלענישן פון יידן וואָס האָבן אויף דער גיך ארַיַנגעשלונגען דאָס דאָוונען „פון פּאַרנט". זי האָט לאַנג געמוזט אָפּוואַרטן איר ריי אין קיכל בַיַם קראָן. דערנאָך האָט איר צוריק אַיַנגעשלונגען דער גאַסן־טומל וואָס איז געגאַנגען אויף דער דזשיקע.

די יונגע, די אונטערגעוואַקסענע, וואָס קומען אין פּאַראַיין אין די בערזע־קנַיַפּעס, בחורימלעך וואָס הייבן זיך ערשט אן ארומ־צוגאַלן דעם פּוכיקן האַראוסשיט אויף דער גאַמבע, האָבן שע־מעוודיק געפּלאַטערט ארום איר, האָבן זַיַטיק נאָכגעקוקט איר ענערגיש באַוועגן זיך און געצויגן האָט עפּעס דער חן פון איר שיקלדיק אויג. אלע האָבן זי געשלונגען מיט די אויגן, וועו זי האָט זיך אויף א פאך־פֿאַרזאַמלונג דרייסט געמאַלדן צום וואָרט. זי האָט גוט געווּסט אז זי נעמט שטאַרק אוים מיט אויר פּיסקל. זי האָט פֿאַרמאָגט שווּנג, דאָס מיידל, און האָט זיך אומעטום געוואָלט אנ־זען. מען האָט זי געקליבן אין קאָמיסיעס אין פאַבריק־דעלעגאַציעס און אין קעמערל וווּ שימעלע האָט איר אויף זַיַן אחריות צוגע־טיילט, האָט זי זיך געכאַפּט צו אזעלבע ארבעטן וועלבע עס פירן געווויינלעך אוים יינגלעך אַיַנשטעלערס. אפּזיצן עטלעבע טעג איז געווען א נאַרישקייט, אבי די דעפענסיווע האָט נאָר נישט געפונען צו וואָס זיך צוצוטשעפּען. זי איז ארומגעשוווּמען איבער די לאַ־

קאָלן, איבער די אָוונטיקע בערזעס און וועג ס'איז אויסגעבראָכן א קאָנפליקט אין א פאַבריק האָבן זיך אַלע אונטערגעוואָקסענע בחור־רימלעך נערים צו גיין דווקא מיט איר אויפן שטרייק־פּיקעט. זי האָט געשמייכלט און איז געגאַנגען, אָבער אומגעקוקט אויף זיי האָט זי זיך נישט. זיי האָבן איר גענאַנגוויליקט מיט זייערע שמעוודיק־פאַרפֿלאָנטערטע רייד, מיט זייערע אומגעלומפּערטע קאָמפּלימענטן מיט זייער שוואַכן האַנט־דרוק. זי האָט זיך געפּילט וויכטיקער פון זיי. זי האָט שוין געהאַט דורכגעלייענט א סך ביכלעך, און מיידלעך פון איר עלטער זענען געווייניקלעך פאַרליבט אין די שיינע העלדן פון די ראָמאַנען. דאָס שטעטל וואָס לאָזט זיך שוף אַראָפּ צו דער וויסל, האָט אַרויסגעזונגען צו איר אין דינעם פּנימלעכן אומעט פון גרינס מוזיק אין „פּער־גינט", אין דער פאַרטראָגענער קירכן־מוזיק פון באַך. די זונטיקדיקע פּרימאַרגן־קאָנצערטן אין דער פּיל־הארמאָניע האָט זי זעלטן דורכגעלאָזן. די צעשאָטענע דעמאָנ־סטראַציעס אויף די הילכיקע ברוקן און פּלעצער פון שטאָט און די פאַרשטיקטע בוידעמשטיבלעך, וווּ עס זענען אָפּגעהאַלטן געוואָרן די זיצונגען, האָבן געפלאַטערט מיט דער דאָזיקער מוזיק. זי איז אומגעשוומען אין הוילער פּאָעזיע.

אימפּאָנירט האָבן איר די עלטערע פון זיך. דרייסט האָט זי א כאַפּ געטאָן געאַרעמט, גרינג ווי א ווינטל, אָנגעהאָנגען זיך אין זייערע הויכע אקסלען. אין א שטיל הויז צווישן טאָג און נאַכט, האָט זי גיריק געשלונגען דעם בלויעלכן רויך פון א פּאַפּיראָס, וווּ לערעריש געבלאָזן אים פון זיך, בײַם אָנצינדן דאָס ליכט איז זי פאַרבליבן א צעפלאַמטע, א צעשויבערדיקע. זי האָט זיך אומרויק באַטראַכט אין שפּיגל, זייער פאַרטאָן זיך אָפּגעזעגנט און איז צוריק אַנטלאָפן אויף די בערזעס, אויף די פּאָדפונקטן צו די טומלדיקע פאַראיינס־לאָקאָלן.

קאַפּיטל ד

אין דעם ווינטער פון דער גרויסער שטרייק־כוואַליע וועג די צעאָדערטע טראַמווײַ־שינעס איבער דער שטאָט, פאַרווישט אין נעפּל האָבן געשאָוועט, איז זי געווען אַן אָפּטע אײַנגייערין אין קעלערל אויף דער מוראָאוווסקע. זי האָט זיך באַוויזן אוו איז פאַר־שווּגדן. דאָס קעלערל איז געלעגן פאַרשטעקט אין א טיפן הויף, ארומגעשטעלט מיט מויערן. דער סטאָלערײַ־וואַרשטאַט האָט א גאַנצן טאָג גערודערט. ס'איז געגאַנגען אויפן נאַכמן פון די צוויי משהס. דעם לאַנגן דעם רויט־אָנגעגאַסענעם האָט מען גערופן מויש. און דעם נידעריקן מיט די גאַלדיקע האָר אויף די בליכע אָפּגע־דעקטע הענט — משהלע. דער קליינער משהלע האָט אָנגעוואָרעמט דעם לאַם, פאַרשמירט די שטאַנגען און געפֿאַרעט זיך אָרום די טיר־לעך פון די נאַכט־שאָפקעס. דער לאַנגער מויש האָט שווער געסי־קעט מיטן הובעל. בײַ טאָג איז אונטערן נידעריקן געוועלב געווען האַלב־טונקל און בײַ נאַכט האָט מען זיך צוזאַמענגעלייגט און אָנ־געצונדן א ליכטל. געקליבן האָט מען זיך דאָ דער עיקר, וועג מ'האָט געשטריקט אין די ייִדישע טעקסטיל־פאַבריקלעך אָרום מוראָאוו. מ'האָט געטענהט, גערעדט, דיסקוטירט, אָפּגערעדט פון א וועלט, ארומגעקריגט זיך, פאַרצוויגן א לידל און זייערע געדעמפּטע קולות האָבן זיך געריסן דורכן פאַרווייטן קראַטן־פענצטערל. יעדן נײַ־צוגעקומענעם האָט מען דאָ באַגעגנט מיט א פרישער ביבקע, אַנ־דערש איז ער נישט אַדורך אין דער קאָמונע. פאַר דער אויסגעהונ־גערטע באַנדע וואָס האָט זיך דאָ אָפּגעוואָלגערט זומערן און ווינ־טערן, איז עס געווען א גוטע געלעגנהייט איין מאָל כאָטש אָנצוועסן זיך צו דער זעט...

אין די וואַרשעווער ווינטערדיקע פאַר טאָגן קרייען נישט קיין הענער אין שטעלעכל הינטערן פענצטער. די שטאָט ליגט אַיננע־קאָוועט אין א בײַסיקן פראָסט. אז מען שארט אוועק דאָס ברודיקע פאַרהענגל, דערזעט מען דורכן אָפּגעהויכטן לעבעלע, ווי איבער קרומע דעכער צעשווימט אויפן פּלאַץ מוראָאוו א שיטערער נעפּל. פון אַלע ראָגן פאָרן אין טראַמווײַען מיט אָנגעצונדענע שויבן, קוילן־פורגאָנעס ברענגען זיך אין צו טרייסלען די בריקן פון פראָגע. אין אזא פאַרטאָג גלוסט זיך זייער נישט אַראָפּצוקריכן פון אָפּגעדונגע־נעם אויפשטעלבעטל. מען פאַרגראָבט זיך אונטער דער צעאָדער־טער קאָלדרע, אַרײַנצוכאָפּן נאָך א דרעמל. וואָס צו פאַרשפּעטיקן איז סײַ־ווי נישטאָ. דערפילט מען אָבער א קליינעם שטוים:

— קוקט עס נאָר אָן — געוואָלדעוועט די ייִדענע — מען קאָן שוין צום „זלעוו" נישט דערשפּאַרן.

כאָפּט מען שנעל עפּעם אויף זיך און מען לאָזט זיך אַראָפּ גלײַך צו צום קעלערל אויף דער מוראָאוווסקע.

פון די ערשטע פּאָלט אַראָפּ דער געלער לייבל, א פּאָליטישער עמיגראַנט פון די קרעסן ערגעץ. פאַראַנען נאָך אים שטעקבריוו, פּאָליציי זוכט אים. אַלע פּאָר טעג ציט ער זיך אויבער אויף אַן אַנ־דער מלינה. ער גליטשט זיך אומבאַמערקט אַדורך די גאַסן, דעם קאָפּ פאַרשטעקט אין הויכן קאָלנער. גיריק שלינגט ער אַיין אין זײַנע לונגען דעם בלויעלכן פּאַפּיראָס־רויך.

— יאָן! — פּאָלט ער אַראָפּ — כ'בין טויט־הונגעריק! וועט גיט מיר א פּאָר צי? כ'האָב נאָך הײַנט קיין פּאַפּיראָס אין מײַן מויל נישט געהאַט...

— גיי, ברעך דעם קאָרק! — נעמט אים דער לאַנגער מויש אויף מיט א ברוך־הבא — רויכערן גאָר... ס'שטייט אָפּגעקאָכט א טאָפּ מיט רײַז און קיין הונט ווײַזט זיך נישט... נאָך א מאָל וועט מען אייך איבערלאָזן א גוטע קרענק...

באַלד נאָכמיטאָג יאָוועז זיך אַראָפּ ביידע גלאַט־פאַרשרונ־דיקטע מיידלעך גוטקע און פּאָליע. די שטיבער בײַ זיי זענען ייִדיש־לעבע, סוחרישׂ־אָפּגעקומענע. די עלטערע טעכטער אין שטוב זענען אוודאי אויסגעגעבן פאַר ביוראָלויסטן, פאַרשטייער פון קליינע פיר־מעס און אייגנטימער פון קליינע פאַבריקלעך. אין די שטיבער בײַ זיי — אין די אַלט־איינגעפונדעוועטע ייִדישע שטיבער — שטייען דעמבענע שוואַר־געשניצטע שענק. אין די טונקעלע עסצימערן וויגן זיך מעשענע הענגלאָמפּן אויף זשאָוורדיקע קייטן. אין טאַטעשים און מאַמעשים שלאָף־חדר זענען די בעטן הויך־אָנגעגאַרנט מיט קישנס און קישעלעך. וויפל מען זאָל דאַרט נישט אַרומרוימען, בלײַבט נאָך אויף אַלעם, דאָכט זיך לײַגן אזא דינער שיכט שטויב. אין די זײַטיקע חדרים שמעקט עס שוין מיט ווירקונג פון יינגערן דור. אַן עלטערער ברודער, וואָס האָט בײַ דרײַצן־פערצן יאָר באַ־קומען א געטוישטע שטים און קליינע אויסשיטן אויף דער גאַמבע, האָט דאָ איבערגעלאָזן א פידל אויף דער וואַנט. דער ברודער איז שוין לאַנג צוריקגעקומען פון אַן אייראָפּעיש אוניווערסיטעט. צו־ליבן קריזיס האָט ער אויפגעהערט צו באַקומען דעם חודש־געהאַלט און געמוזט רעזיגנירן פון דער מעדיצין. א סטודענט, אַן אייראַ־פייער האָט אים זיכער אויפגעכאַפּט א לײַטיש אויפגעקומען הויז אויף דער גענשע. אָבער דאָס בילד פון יונגן בחורל אין די אוים־געוואַקסענע הייזלעך איז דאָ העננען געבליבן, די פאַרשטויבטע פידל — אויך. אין די אַלע שטיבער איז מען אין יענע פאַרפונדע־וועטע יאָרן מאָדנע זיכער געווען אז אין זייערע קינדער לײַגן באַ־האַלטן וואָר וויס וואָס פאַר א גרויסע טאַלאַנטן.

די אונטערגעוואַקסענע מיידלעך זענען אוועק פאַר שנײַדערינס, העפּטערינס, אפילו אין פאַבריקן, און האָבן שוין באַשטאַנען חתונה צו האָבן מיט א געווינלעכן בעל־מלאָכה, אָבער א פאַרדי־

נער. די קליינע גוטקע איז „ארויסגענאַנגען" מיטן לאַנגן מויש. פון דעם בחורס אָנגעצויגענע מוסקולן האָט געקוועלט מיט ענערגיע מיט זיכערקייט. די מיידלעך זענען דעריבער געווען אָפּטע געסט אין קעלערל. פון דער קליינער גוטקען האָט געשפּריצט מיט הוילן געלעבטער, נאָר די פּאָליע האָט אַלע מאָל געשווינגן. איר איז אַלע מאָל געווען א ביסל אומעטיקלעך. מען איז שוין דאָ מיד געוואָרן צו רעדן וועגן בראָנעווסקין און טובימען, צו לייענען אויף אויסנ־ווייניק זייערע פערזן. וויפל מאָל די קעלערוועטע האָבן שוין דאָ גע־הערט באַניסטערט דעקלאַמירן טובימס „טאַנצנדיקער סאָקראַ־טעס", אָדער — וועגן די לעבצענישן פונעם פּאָעט, אין טומל פון דער גרויסשטאָט, נאָך א קליין פּאַרוואָרפן פּויליש שטעטל, וואָס זאָל זיך רופן לענטשיצע אָדער אַנדערש, אָדער — „די בענקשאפט מיינע האָט זיך אײַנגעשפּאַרט"...

— א סענטימענטאַלע פּריצלין און פּטור! — טוט אויף פּאָליען א קוק פון דער זײַט דער לאַנגער מויש און נעמט זיך ווידער צום הובעל. ער דרייט מער נישט אויס דעם קאָפּ, זיי זאָלן נישט באַ־מערקן זײַן שמייכל.

— רער נישט אַזוי מויש — נעמט זיך גוטקע פּאַרטיידיקן — פּאָליע האָט שוין ווייסטו, באַלד אין נאַנצן איבערגעריסן מיט איר קליינבירגערלעכער פּאַרנאַנגענהייט...

נאָר פּאָליע הערט סײַ ווי נישט. אין צופּאַלנדיקן אָוונט ציט זי אין זיך אַרײַן אַזא אומעטיקן סטעפּ־ניגון. ווי פון דינעם רויך הייבט זי דערנאָך אַרויס אירע לײַכט־אונטערגעפּירטע ברעמען, אַנטבלויזט דעם שיינעם עלנבויגן צו פּאַרריכטן אירע נענעריש־גע־קרויזטע האָר און אירע ווײַסע גענוטע ציינער פּאַרוואָרפן א בלאַסן שמייכל:

— כּא... אַלע זענט איר דאָ צום טויט לאַנגווײַליק...

איבערצופּרענגן איז נישטא וואָס. ער טוט א קורץ הוסטל מויש, און צעפּאַכעט זיך אויפּס נײַ מיטן הובעל. „מער ווי דעם אומעט — טראַכט ער — קענען דיר אַזעלכע מיידלעך נישט אָנטרײַבן. נאָר ס'איז זיי קאַלט, נאָר זיי טוליען זיך... געשמאַק צום טייוול, זע־נען זיי פון דעסט וועגן"...

וועלן ס'איז אויסגעבראַכן דער אַלגעמיינער שטרײַק, איז די טיר דעם גאַנצן טאָג געשטאַנען אויפגעפּראַלט.

— מזל־טוב! — האָט זיך מויש א שטעל געטאָן אין דער גאַנ־צער בריוט — מיט אין מאָל אַזוי פיל אָנגעלייגטע געסט?

ס'איז געווען א פינצטערער נאַכמיטאָג אין יאַנואַר. אין מיטן העלן טאָג האָבן זיך אָנגעצונדן די עלעקטרישע לאָמפּן אויף די ראָגן. פון ווינט וואָס זיי האָבן דאָ אָנגעטראָגן, האָט זיך געטאָן א לעש אוים דאָס אָנגעטריפּטע שטיקל ליכט. מען איז א פּאַל געגעבן איינער איבערן אַנדערן מיט געלעכטערן און קולות. דאָס פּענצטערל אונטערן געוועלב איז פּאַרהאָנגען געוואָרן. לכבוד די געסט האָט מען אָנגעצונדן דעם גאַזאָמפּ. דאָס פּלעמל האָט רויטלעך פּאַר־טשאַדעט די וועגט. דער געלער לייבל איז שטיינגעבליבן ווי א האָן אויף א סטויג היי אויפן שטוים ברעטער. שימעלע איז באַלד אַרוים מיט זײַן מעטאַלערן באַסל. ער האָט געצופט קלמנען, וועלכער האָט געהאַלטן אין איין ווישן מיט א שפּיץ פון א ברודיק טיכעלע זײַנע אָנגעהויבטע גלעזלעך, ער זאָל אים אונטערהעלפן. סטערקע האָט אים א באַקוק געטאָן און ס'האָט זיך בײַ איר גלײַך אָפּגעריסן דאָס גלעקלדיקע שקאָצווואַטע לאַכעלע. אין דער טונקל, האָבן די גרינ־לעכע אויסגעהונגערטע אויגן בײַ שימעלען אויפגעלויכטן פּאַספּא־ריש. געלאַכט האָט זי שוין דערנאָך דעם גאַנצן אָוונט די סטערקע, און נאָך מער — וועגן שימעלע האָט איר א כאַפּ־געטאָן בײַם האָר־שויבער צו זיך אין שוים אַרײַן און זיך געבעטן:

— געדענקסטו?... יענץ לידל...

און זי האָט געזונגען. איר שטים איז געווען ווייך און בענקע־דיק. געזונגען האָט זי וועג אַלע האָבן אויפגעהערט צו רײַבן מיט די ציין די דאָרע בייגל, און נאָך דעם ווי מען האָט אויפגעהערט אַרומדינגען זיך מיטן לאַנגן מויש, וואָס האָט זיי דאָ אַלעמען גע־מאַכט א סורפּריז און פּלוצים אַרויסגעצויגן פון די טיפע הויזנ־קעשענעס א פּלאַש.

— דערלאַנג אַהער — האָט שימעלע געדונערט — דעם גומען צו באַנעצן... מאָרגן גייט מען סײַ־ווי נישט צו דער אַרבעט...

אין דעם אָוונט וועג אַלץ אין שטאָט האָט זיך אָפּגעשטעלט, איז ער געווען באַזונדערס הײַטער.

— נעם — האָט ער סטערקען געשטופּט דאָס פּלעשל צו די ליפּן — נאָר פּאַרקרעק זיך נישט!

זי האָט געטרונקען מיט גרויסע שלוקן ווי א מאַנספּאַרשוין, נישט פּאַרהוסטנדיק זיך אפילו. איין קלמן האָט זיך אָפּגעזאָגט צו טרינקען:

— א דאַנק! — האָט ער זיך געהאַלטן אין איין ווישן די בריל־גלעזלעך — כ'טרינק נישט קיין אַלקאָהאָל. דער דאָקטער האָט עס מיר פּאַרווערט.

דערנאָך האָט מען אויסגעהערט אַלע פּרייַעכע און קאָמישע מעשיות פון געלן לייבלען. ער האָט זיי געהאַט מיטגעברענגט פון תפיסה ווו ער האָט „אָפּגעקוועטשט" פינף יערלעך. מ'איז געלעגן אויסגעצויגן אויפן אָנגעוואַלגנערטן בארג הובלענעם און אַרומגע־רעדט יענעם מאַמענט וועלן די גאַסן און געסלעך אַרום מוראַנאָוו וועלן פּאַרוואַנדלט ווערן אין באַריקאַדן. די פּאַפּיראָסן־פּנייַערלעך האָבן זיך העל צעפּינקלט. לייבלס קראַנקע לונגען האָבן געאָטעמט מיט רויך. אין די דאָזיקע אומרויקע טעג, וועלן אויף די גאַסן זענען כסדר אַרומגעפּאָרן די קעטשלעך, האָט ער זיך נישט אַרויסגעריסן פון קעלערל. צווישן איין מאָל פּאַרצײַען און דעם אַנדערן, האָט מען אויסגעהערט ווי אַזוי מען האָט זיך עס אַלץ פּאַרגעשטעלט אין דער תפיסה, ווי אַזוי מען האָט שוין דאָרט אפילו געוני געהאַט אויסגע־רעכנט די סטראַטעגיע פון פּאַרכאַפּן איין גאַס נאָך דער אַנדערער אין ווארשע...

— ...וואָס האָבן מיר שוין דען נישט געהאַט באַקלערט? מיט דער דזשיקע, האָבן מיר באַקלערט, וועט מען, דורך די הײַזער פון ביידע זײַטן, האַקן וועגט פון אינעווייניק צום טאַטערפּלאַץ. פון דאָך־אַראָפּ פון דער גרויסער טעאַטער־געבוידע, איז לײַכט צו באַשיסן דעם צענטראַלאַרעסט, דעם ציטאַדעל און די ווײַסל־ברענן. און אַז די ערשטע פּלוטאָנען מיליטער וועלן זיך עס טאָן א וואַרף־אריבער...

אָבער דערציילט האָט ער דער עיקר קאָמישע מעשיות פון תפיסה:

— ...א „טשודאַק" א יונג געווען, און געדעדט האָט ער פּאַר פּנייַער און וואַסער: געווען אין דער פּוילישער ארמיי אין 1920, דע־זערטירט, אריבער צו די באָלשעוויקעס, פּאַרוונדעט געוואָרן הינ־טער מינסק. אין תפיסה אז מען פּאַקט אַרײַן אַזא איינעם איז פּרייַ־לעך. נאָך בײַ טאָג דערציילט מען אים, אז ס'מאַכט זיך א מאָל, דער

אויספֿאַרשונג־ריכטער קומט פֿלוצים אַראָפּ אין מיטן דער נאַכט... נאָכן אויסלעשן דאָס ליכט, לייגט זיך איינער אַוועק אונטער א נאַ־רע און רעדט פון א שוך ארוים מיט א פֿאַרדומפֿן קול. מען מעל־דעט כלומרשט דורך דער טיר, אז דער אויספֿאַרשונג־ריכטער רופט דעם פֿריש־געבראַכטן. דער „אויספֿאַרשונג־ריכטער" פֿאַרשטעקט אונטער דער נאַרע, פֿרעגט אַלץ אוים, שטרענג גענוי, ערנסט און זאַכלעך: ווי דער זיידע הייסט, ווי די באָבע, מיט וואָס מען פֿאַר־נעמט זיך. יענער ענטפֿערט זייער צעמישט און בעי דער פֿראָגע פֿאַר וואָס ער זיצט, רייסט ער זיך גאָר אויף: „אומשולדיק פֿאַניע סענ־דזשיע, אינגאַנצן אומשולדיק"... רוקט אים דער ריכטער באַלד אונטער א גאַנץ אומבאַדיַיטנדיקע פֿראָגע: „צי קען מיר נישט דער באַשולדיקטער דערציילן ווי אזוי עס האָט זיך אים געלעבט אין דער אַרמיי? "... דאָ פֿאַרשטייט ער שוין מער גאָרנישט און פֿישטשעט ארוים אומגליקלעך: „חברה — א פֿראָווקאַציע! "...

הינטער אַלעמענס פּלייצעס האָט שוין דאָ דער לאַנגער מויש ערגעץ געשנאַרכט. שוין געווען גוט שפּעט און קיינער האָט זיך נאָך נישט גערירט פון אָרט, נאָר פון דער מיט האָט זיך ווידער אויפגע־כאַפּט דער געלער לייבל:

— ווער גיט מיר 5 גראָשן פֿאַרן טויער? כ'האָב שוין נישט קיין כוח צו קושן מײַן אַלטער סטרוזשקע אין דער האַנט אַרײַן...

עמעץ האָט אָפּן געלאָזן די טיר און א דינע קעלט האָט גע־צויגן. דאָס ווירבלדיקע שנייעלע אין דרויסן האָט שוין געהאַט אויפגעהערט. פון איבער אַרומגעשטעלטע פּינצטערע מויערן האָט אַראָפּגעקוקט א קלײַן פֿאַסיקל אויסגעשטערנטער הימל. סטערקע איז געזעסן, דעם קאָפּ אַרײַנגענומען אין בויידע אונטערגעשפּאַרטע דלאָניעס. זי איז מיד געווען. אין די טעג איז זי פול געווען מיט פּיבער. איבער די אַוונטיקע שפּאַציר־גאַסן האָט זי אַרומגעצאַפּלט ווי א פלאַטערל, גערעדט מיט דעם, פֿאַרהאַלטן יענעם, אָנגעזאָגט, איבערגעגעבן און ווידער אַנטלאָפן. זי האָט דאָ אויפגעזוכט לעבן זיך שימלעם אַקסל און אָנגעשפּאַרט דעם קאָפּ. איר אָטעם איז גע־ווען א רויקער, בענקנדיקס האָט געציטערט איבער מויערן, הויך איבערן גרויסשטאָטישן פֿאַרקער. ס'האָט זיך דאָ נאָך אַלץ ארומ־געטראָגן דער ווידער־קול פון איר שטימעלע:

...אונדזער גאָרטן לייגט פֿארשאָטן
אונטער טיפן שניי.

משה שולשטיין (פאריז)

דער ניגון פון מײַן טאַטנס ניימאַשין

(א פראַגמענט)

אַ ניימאַשין איז בײַ מײַן טאַטן געווען,
איך קען בשום־אופן נישט וויסן זינט ווען,
וואָל ווי כ׳האָב די ליכטיקע שיין נאָר דערזען
איז זי אין דער הויפּ שוין אַ תושב געווען.
משמעות, מײַן טאַטע האָט זי שוין פון לאַנג
באַקומען אין נדן, צי דרשה־געשאַנק.
איך וויים נאָר דאָס איינע: איך האָב זי דערקענט
צו גלײַך מיט מײַן מאַמעס פאַרוויגנדע העגט,
איך וויים נאָר, איר ניגון פאַרנומען האָב איך
צו גלײַך מיטן לידּ, וואָס פאַרוויגט האָט מען מיך.

ווי גוט איז געווען אונדז מיט איר געזאַנג,
ווען פרייליך געטאַנצט האָט די נאָדל, די שטאַנג,
און שטאָפּן געוואַרט האָבן, באַרבטן און טוך,
אַז זי זאָל זיי טאָן מיט די ציין אַ פאַרזוך.
אַוועק זענען קליידער אַ טוץ נאָך אַ טוץ
מיט לידער פון בולבעס, פון האָפענונג און גוטס,
וואָס האָבן מיט איר אין געזאַנג זיך פאַרחערט.
„דרײַ ניטאָרינס" פּרצעס האָט מען געהערט,
דאָס ליד פון מײַן עלטערער שוועסטער, וואָס מיאָט
אין שטעטל געברענגט און עס האָט אינעם ראָד
פון אונדזער מאַשין זיך פאַרפלאָנטערט, פאַרדריט,
געציטערט אין נעט פון אַ יעטוועדן קלייד.

וויִ ס׳האָט זיך אין שטעטל דער ווינטער געשטעלט,
אַוועק איז די ניימאַשין איבער דער וועלט,
אין דערפער אין ווײַטע געשלעפט זיך אַזוי,
פאַרלאָדנט אין פּויערישע וואָגנס, אין שטרוי,
מיט טלית און תפילין, מיט אײַזן און שער,
און מילכיקע לעפל און טעפּ, ווי ס׳געהער.
אַזוי האָט זי גאַנצע געזינדן באַקליידט,
די דערפער אין וואַרעמער וואַטע פאַרנייט.

ווי אומעטיק איז אונדז געווען אָן איר קול
ווען שוויגן, אָן אַרבעט, פלעגט זי ווען אַ מאָל.
געשטאַנען איז זי אין אַ ווינקל אַליין,
די נאָדל פאַרחלשט, פאַרחאַקט אין די ציין.
אַ נאַקעטער שטייט אין אַ זײַט די „פיגור",
מען מעסט אויף איר גאָרנישט — פון אַרבעט קיין שפּור,
מען הערט נישט קיין סקריפּ, נישט קיין פּיפּס טאָן פון איר.
עס שוויגט די מאַשין — און עס שוויגט דאָס געזאַנג,
עס שווײַגן די טעפּ אויף דער קיך — שלינג און שלאַנק,
עס פּײַפט נישט דער טשײַניק, עס קנאַקט נישט דער קן. —

ביז איין מאָל געטראָגן מ׳האָט אונדזער מאַשין
אין דרויסן אַרויס, ווי אַ מת, און מ׳האָט איר
פאַרפּאַקט אין אַ וואָגן, מיט פּעק און געשיר,
מיט קינדער, מיט עופות. דורך נאַכט און דורך פראָסט
עס האָט די מאַשין זיך נאָך וואַרשע געלאָזט...
אַראָפּגעשטעלט האָט זי אַ פּום אויף אַ הויף
פון מוראַנאָוו ערגעץ, אין טומל, אין לויף,
פון דאָרט אין אַ קעלערשטוב איז זי אַראָפּ,
פאַרשעמט ווי אַ יורד, געזונקען דעם קאָפּ.

וואָס זעט זיך בײַם מוראַנאָוו אָן אַ מאַשין?
איז מילא, געקומען נאָך איינע אַחין.
עס דרייען זיך רעדלעך, איז דרויס זיך נאָך איינס
אין קעלער, ווו קאַרג איז אין שפּאָרזאַם די שײַן;
ווו ס׳בעט איז אַ טיש, און אַ טיש איז דאָס בעט
און ס׳לויפן, ווי שליאַכן, אויף שטאָפּן די נעט,
אַ קאַנט יאָגט אַ קאַנט, ווי אַ וועג נאָך אַ וועג,
מיט זיי לויפן טעג און חדשים אַוועק,
די ניימאַשין עלטערט זיך, יערט זיך אין נויט,
עס פּלאַצט און עס רינצלט איר גלאַנציקע חויט,
באַדעקט איז איר קאָפּ שוין מיט זשאַווער און ציט,
דער קאָפּ פון מײַן טאַטן — מיט זילבערנעם זײַד, —
דאָך אַרבעט זי ווידער, דאָך שטייט זי נישט אָפּ.
מיט בוימל דערמינטערט, דערוועקט איז איר קאָפּ.
מ׳לייגט אונטער איר ציווקעס, ווי אייער אַ הון,
און ווידער געטון, נאָר געטון, נאָר געטון,
און ווידער געאַרבעט, געניט און געשטעפּט,
מיט כוחות די בידנע איר עלטער דערשלעפּט.
מײַן שרײַבטיש נאָך זײַן איר געווען איז באַשערט,
און מ׳האָט מײַנע לידער די ערשטע דערהערט...
זי האָט זיך אויף ציטן פון אומגליק דערוואַרט. — — —

זי איז אינעם געטאָ מיט יעדן פּאַרשפּאַרט.
עס פּירט זי מײַן טאַטע אין דײַטשישן שאָפּ,
אַז ראַטעווען, אויסקויפן זאָל אים איר קאָפּ,
אַז לינדערן זאָל זי דער מאַמען די נויט,
וווּ ס׳ליגט — אַ דערוואָרגענער פויגל אין קויט —
דאָס פּרעסאײַזן, אומנוציק, זשאַווערדיק, שטום,
און ס׳וואַלגערט אין חויף די פיגור זיך אַרום
מיט ריפּן צעפליקטע. זי ליגט מיט אַ מת,
וואָס אויסגעקוקט האָט ער דעם טויט ווי אַ נס.

וואָס האָט נישט די ניימאַשין אַלץ שוין געגעבן?
פון לײַוונט, פון סאַמעט, פון אַטלעס און זײַד;
פון שפּענצערס און העמדער פון היימישן לײַן;
פון קלײדערלעך קורצע פול קינדישן חן;
פון אויסשטײַערס צאַרטע און שלײַערס פון טיול
און שפּיצן פול צניעות און פליטערלעך פול.
איצט ווײַ דער מאַשין, וואָס זי שטעפּט, וואָס זי נייט, —
בגדים דעם מלאך־המות פאַרגרייט.
עס שווינדלט די גרינקייט פון טמאַן געוואַנט,
עס קען מער קיין אַנדערע פאַרב נישט די האַנט.

די נאָדל פאַרביסן אַ גיפטיקע שטעכט,
אַזש ס׳איבלט דער ניימאַשין, שטיקט זיך און ברעכט
מיט גרין פון געוואַנט, ווי מיט גרינקייט פון גאַל,
ביז איבערגעפולט איז געוואָרן דער זאַל,
און מ׳האָט אַ באַפעל איר געגעבן: גענוג! —
אין אומשלאַג־וואַגאָן זי געטאָן אַ פּאַרוק.
פאַרלאָדנט נאָך איין מאָל מיט מענטשן און פּעק,
און מיט טאַטע־מאַמע נאָך איין מאָל אַוועק...

ל. אַליצקי (וואַרשע)

דורך טויט צום לעבן

(א בילד פון וואַרשע בעת די נאַצי אָקופּאַציע)

וואַרשע. הארבסטיקער באַגינען. די זון זיצט נאָך נידעריק אויפן האָריזאָנט. אירע רויטלעך־גאָלדיקע שטראָלן שפּילן בלויז מיט די צלמים שפּיצן אויף די קאָשטשאָלן. איר שׂיין פלאַטערט לײַכט אי־בער די גאַסן און געסלעך, וואָס זינקען אין קילקייט און שאָטן. די לופט איז דורכגעזאַפּט מיט דער פּײַכטקייט, וואָס די וויסל האָט אַהער ארײַנגעאָטעמט איבער דער נאַכט. די דורכגייער קאָן מען ציילן אויף די פינגער.

די היטער פון געזעץ און אָרדנונג זענען איבערגעמאַטערט פונעם נאַכט דיזשור. זייערע גרין־פּאַרוועלקטע פּנימער — אויפגע־לאָפן, אין די אויגן פיבערן רויטע אָדערלעך, איבער די רוקנס גליטשן זיך קאַלטע זשאַבעס, דאָס לײַב קנייטשט זיך אין פּאַרמאַכט־קייט, און די הענט פּאַרצײַען מאַשינעל די מאַנטלען, אויסצובא־האַלטן דאָס לעצטע ביסל אייגענע וואַרעמקייט, עס נאָגט דער שלאָף און ציט צום באָדן. דער שׂרבן — אָנגענאָמן מיט בלײַ. דער פאַר־נעפּלטער בליק קוקט מער אוים דעם, וואָס דאָרף קומען טוישן דעם דיזשור, איידער ער פּאָרשט נאָך א פּשוטן פּאַרבײַגייער... כאָפּט זיי דער רוח.

אויפן ריבאַצקע־גאַסל, וואָס אין שכנות מיט דער וויסל, אי־נעם פּײַכטן, פינצטערן קעלערשטיבל פון די איוויצקאָס, האָט מען ספּעציעל באַשטימט די דאָזיקע צײַט, וען מאַריא זאָל זיך לאָזן אין וועג ארײַן, אינעם וועג, וואָס לויערט מיט דורכויסיקע סכנות, זיך צוקושט מיט א פּאַרקלעמט האַרץ און פּאַרקלעמטע ליפּן מיט דער שוועסטער יאַדוויגאַ און איר טאָכטער, אנאַסטאַסיא, גייט זי ארוים, פון קיינעם נישט באַגלייט, פון דעם קעלערשטיבל און לאָזט זיך פון אלטשטאָט צום וואָקזאל.

זי גייט מיט א לײַכטן גאַנג, ווײַל אויף איר עלטער, וואָס זאָל שוועד מאַכן איר טראָט? דער באַגאַזש, וואָס זי טראָגט אויפן רעק־טן ארעם, איז זייער א גרינגער — א כמעט לירידיק שטרויען קוישל, איבערגעדעקט מיט א שווארץ טיכל. איר גוף אליין איז אויך, מחמת מאַנגערקייט און טרוקנקייט, גרינג און ווינטיק, ווי דאָס שטרויענע קוישל. די דרײַ יאָר דײַטשע אָקופּאַציע מיט די קאַשמארע פחדים, כסדרדיקן הונגער, און לעצטנס, די שווערע ארבעט האָבן אויסגע־צערט אירע מוסקולן ביז א פּאָדעם, אויסגענאָגט די לעצטע זאפטן פון איר געבוין. איר לײַב איז באַהאָנגען מיט אויסגעהוילטע הויט־זעקעלעך און מאַטשיקע פּאָלדן. איר אויסגעמאַרכטער סקעלעט טראָגט אויף זיך א גאָר רוחנותדיקע וואָג. טו איר אָן א פּאָר פּליגל,

וואָלט זי זיך אויפגעהויבן און געפלויגן, כאָטש אויף איר געמיט דריקט די שוועריע מאַסע פון פּײַן און יסורים.

פונעם שאָטן, וואָס אונטער דעם דרײַקאַנטיקן דעכל פון איר שוואַרצן קאַפּטיכל, שנײַדט זיך שארף ארויס אויף איר קליינעם פון — געקנייטשטן שטערן א פּאַסמעלע וויסע האָר. פון איר קלײ־נעם פּאַרשפּיצטן בלאַס־טונקלען פּנימל קוקן א פּאָר גרויסע־גרויסע גרינלעכער, נאָר אויסגעוועפּטע אויגן. פון די פעלדלעך אויף איר שוואַרצן אָפּגעבלאַקעוועטן קלײדל, ביים סאַמע האַלדז־גריבעלע, שימערט אראָפּ א קליין פּאָלירט ווײַס קרוציפיקסל. דאָס קלײדל, מיט גאַנצע פּאַרשמאַלטע ארבל, העננט אויף איר נידעריקער פיגור לאַנג און ברייט, פּאַלדעווען זיך פון א מינדעסטער באַוועגונג און פּאַלט צו צו אירע פּיס, ווי אויף הילצערנע דרענגלעך. נידעריקער פון די קנעכל לאָזט עס ארויסקוקן א פּאָר אָפּגעטראָגענע לײַוונטע־נע, א מאָל שוואַרצע, לעטשלעך.

זי זעט אוים ווי א זקנה, א נאַנע, וואָס איז נאָר וואָס, נאָך לאַנגן פּײַניקן זיך מיט תפילות און תעניתים, ארויס פון א קירכ־צעלע און שארט זיך, ווי א שאָטן, אָפּגעפּרעמדט פון וועלט און מענטשן, ביז די מויערן־וועגן לעננוים גאַס.

מאַריא איוויצקא שארט זיך לײַכט, אָבער א קילקייט בלאָזט דורך דער צעלעכערטער חורבה פון איר גוף, און זי ווײַ כאָפּן א צי־טער. אויף דעם אלטן געבוין קאָן אזוי ווירקן די פרימאַרגן־לופט, הגם זי נעמט זיך שוין אַנווארעמען. די זון שפּילט שוין אויף די קאַרניזן פון די הײַזער, נאָר זי באַצווינגט זיך פון דעסט וועגן, מא־ריא איוויצקא, מיטן כוח פון איר ווילן, אז קיין ציטער זאָל נישט ארוים אויפן אויבערפלאַך פון איר לײַב, דאָס קאָן ארויסרופן חשד. אירע בליקן, פּאַרקוקט פאַר זיך אומבאַוועגלעך, כלומרשט נישט־פּאַראינטערעסירט, באַמײַען זיך ארײַנצוראַמען אין זייער זעפּעלד וואָס מער גאַסרוים. זיי קוקן אוים אוּן שפּירן נאָך.

מאַריא איוויצקאָן פּײַניקט די שרעק פּאַר א געפערלעכער בא־גענעניש.

נאָר אָן קיינע מכשולים האָט זי שוין באַלד דורכגעמאַכט דעם וועג, וואָס נענטער, אַלץ שנעלער וועלט איר גאַנג. וואָס גיכער פּאַר־לאָזן דעם דרויסן, וווּ נעצן פון אויסשפּירנדיקע בליקן זענען פּאַר־שפּרייט אויף טריט און שריט! דאָס הארץ צאַפּלט, ווי א פּישל. נאָך די איינע גאַס, און זי איז בײַם ציל. אין וואָקזאָל וועט רוּיקער זײַן אויפן געמיט.

פּאַר איר בליק לייגן זיך גאַסטפרײַנטלעך די ברייטע שטיי־נערנע טרעפּ, וואָס פּאַר דער וואָקזאַל־טיר, און פּאַרבעטן: קום אַרויף און גיי אַרײַן! נאָר סאָמע אין דעם מאָמענט טוט פון דאָרט, בײַם טראָטואַר־ברעג, א שטאַרץ צווישן אירע אויגן א בלוטיק־רוי־טער הויך־אָפּקלדיקער מאַן אין פּאָליציי אוניפּאָרם. זײַנע בליקן — אויסגעבויגענע און פּאַרשפּיצקטע, ווי קראַלן פון א חיה. ער שטייט, אזוי ווי טאָקע אויף אירע וואַרט ער, זײַנע בליקן קראַצן אַראָפּ פון איר שוין באַציטנס די מלבושים מיט פּאָסן הויט. זי דערפילט שטאַרקער דאָס הארץ — עס שלאָגט שנעל און הויך, וויַלנווײַז זיך אין גאַנצן פּאַרהאָקנדיק, ווי א קאַליע זייגער: א געשטאָפּאָוניק.

דער אינסטינקט פון זעלבסט פּאַרהיטונג זאָגט אונטער דעם צעטומלטן פּאַרשטאַנד: פּאַרקערעווען, פּרווון אים אויסמײַדן, הייסט — זיך אויסגעבן. טוט זי זיך א נעם אין די הענט אַרײַן, הייבט דווקא אויף דעם קאָפּ און גייט, נישט אָפּנייגנדיק, גלײַך אויף אים. ערשט כמעט פּנים־על־פּנים טוט זי זיך א קער אַוועק פון אים מיט אַן אומצופרידענעם וואָרטש, ווי פון א בײַזוויליקער שטערונג אויפן גלײַכן וועג, ס'הייסט: ס'גייט א זקנה, פּאַר וואָס זאָל איר א יונגער הער נישט אָפּטרעטן דעם וועג!

דאָס בייזע געשפּענסט איז שוין הינטער די פּלייצעס! א דאַנק דיר, גאָט!

— הא — אַלט! יודין? — טוט זיך איר א בײַם אײַן אין האַלדז און נאָקן א הינטישער פּיסק.

נאָר וואָס האָט מאריא איוויצקא, א זקנה, א פּאָליאַטשקע, א קאַטאָליטשקע, זיך אָפּשטעלן אויף א פרעמד שפּראָכיקן רוף הינ־טער די פּלייצעס, וואָס זײַן זיז איז איר נישט באַקאַנט, און וואָס איז זיכער, נישט צו איר געוועגדט? ...

און זי גייט זיך געלאָסן, ווי נישט איר מיינט מען, וויַטער און קומט בשלום אַרײַן אין וואָקזאַל.

בײַם פענסטערל, ווו זי ווײַל בעטן א בילעט, וואָקסט אוים דער זעלבער פּאַרשוין ... און אפשר איז דאָס א צווייטער, ווײַל אַלע האָבן זיי איין היהשע צורה. ער פאָדערט א קענקאָרטע. זי נעמט אַראָפּ דאָס שווארצע טיכל פונעם ווײַסן שטרוי־קוישל ווו עם ליגט דער פּאַספּאָרט. ער דערזעט א תפילה־בוך, א „רויזנקראַנץ" און — עטוואָס פּאַרדעכטיקס — א רוסיש ביכל אָן די פּאָדערשטע בלעטלעך ...

וואָס איזט דאָס? — וויַזט ער אָן אויף דעם און שרפהט עס מיט שינאהדיקע אויגן.

מאריא איוויצקא קוקט אויף אים מיט גרויסע־גרויסע, נאָר גאָרנישט פּאַרשטייענדיקע אויגן. פון וואָנען זאָל זי, א פּאָליאַטש־קע, פּאַרשטיין דײַטש? ... שטעכט ער מיט א גראָבן פינגער אין ביכל אַרײַן און חזרט איבער די פראָגע מיט דערקלערנדיקע באַוועג־גונגען פון שטום־לשון מיט געשרײַ און זידלערײַ.

— אהא! ... שאָקלט זי ענדלעך מיטן זקנישן קעפּל, ס'הייסט — זי פּאַרשטייט שוין. און זי ענטפערט אים אויף פּויליש.

ערשט פּלאָצערט ער נאָך שטאַרקער אויף פון רציחה. ער פּאַר־שטייט זי נישט; ער פּאַרשטייט נישט איר הינטישער שפּראַך! זוכט זי מיט די אויגן ארום זיך, ווי א פּאַרלוירענע, אָן עצה. ווי זשע גיט מען עם אים צו פּאַרשטיין? און — זי טוט מיט אינעווויניקסטן ווייטיק און אויסערלעך אָן רחמנות ארים א בלאַט פונעם ביכל מאַכנדיק מיט דעם א נישט־באַקוועמע און מיאוסע באַוועגונג הינ־טער זיך ... זי האָט געטראָפן אין פינטל אַרײַן! די חיה צעהיר־זשעט זיך פון פּאַרגעניגן. זי האָט באַנומען, די חיה, צו וואָס פּאַר א צוועק די אַלטע פירט מיט זיך אײַן שוויַנישעס בוך. די אַלטע איז נושא־חן אין זײַנע אויגן. נאָר באַלד איז ער ווידער דינסטלעך־ערנסט, אָפּוואָטנדיק די קענקאָרטע. בעת זײַן בליק טאָפּט אין קוי־שלע: א פּאָר שווארצע סוכארעס, א צענדליק ריבלעך און א גאַל־דענע ציבעלע. פון אונטער דעם אַלעמען באַקומט די אַלטע ארוים דעם פּאַספּאָרט.

ער נעמט און לייענט אים מיטן בליק: — המם ... זעכציק יאָרע ... ער קוקט אויף דער פּאָטאָגראָפּיע און אויפן אָרגינאַל: ענלעך? ... און דערלאַנגט איר דאָס פּאַפּירל צוריק לאַנגזאַם און מיט נישט אינגאַנצן אויסגעוועפּטן חשד.

פּולשטענדיק בארוקט ער זיך ערשט דעמאָלט, וועו — אין זײַן בליק שימערט אַרײַן דאָס וויַסע קרוציפיקסל אויף איר האַלדז־גריבעלע.

דאָן שטעקט ער געלאָסן אַרײַן א לאָפּע אין קוישל, נעמט גע־לאָסן ארוים א ריבל, שטעקט געלאָסן אַרײַן די צווייטע לאָפּע אין דער הויזן־קעשענע, פון וואָנען ער ציט ארוים א קליין מעסערל מיט א שווארץ האַנקרײַצל, עפנט עם און שיילט געלאָסן אָפּ דאָס ריבל, און נעמט עם נאָך געלאָסענער גריזשען. זײַן פּרצוף איז ערנסט־טעמפּ, ווי דאָס פּנים פון א רינד בעתן מעלה־גרהן.

מאריא איוויצקא קערעוועט זיך פון אים אַוועק מיט א מינע פון פּאַרדרוס צוליבן צוגערויבטן ריבל און ווינטשעוועט אים אויף פּויליש, ער זאָל עס צוריק אָפּגעבן מיט דער גרינער גאָל און מיט בלוט און אייטער. עמיץ פון דער ריי צעלאָבט זיך מיט הסכמה און פּאַרגעניגן.

געקריגן דעם בילעט, לייגט אים מאריא איוויצקא אַרײַן אין פּאַספּאָרט, פּאַרשטופּט אים אונטער די ריבן, פּאַרדעקט צוריק דאָס קוישל מיטן שווארצן טיכל און שלייבט אַוועק פונעם אָרט, וואָס ברענט אירע טריט.

... ווי טויט־געפערלעך ס'איז די נסיעה, וואָס זי האָט אונ־טערגענומען! זי — נישט קיין זקנה פון זעכציק יאָר, נאָך א פרוי פון פינף און פערציק! נישט קיין קאַטוילישע־פּוילישע פרוי, נאָר א יידישע טאָכטער! נישט מאריא איוויצקא, נאָר כאיעלע שיפּער! ...

גוטע גוטערמאַן (ישׂראל)

ביים קבר פון י. ל. פרץ

ס׳איז אַ וואַרשעווער טאָג, אַ טריבער, —
הינטער דיין גרויער מצבה
איז אונטערגעגאַנגען די זון.
אַ קראַנץ פון לילִיעס ווײַסע
פלאַטערט אין ווינטיקן פיבער.

צופוסנס דיין קבר
פאַרלאָזן,
שטום,
אַ צעבראָכענע,
אויסגעשעפּטע,
אַ געוועזענע שטאָט —
דאָס געטאָ —
אַ מידבר
מיט שטויב און ווינט פאַרפלאַנצט. —
דאָס אַלטע בית־עולם גראָד
איז געבליבן גאַנץ.

ס׳איז אַ געטאָ־טאָג חיינט, אַ טריבער:
אויפן חימל, דעם פלאַכן
שווימען וואָלקנס מיט ווילדע העווֹיות.
ווינטן שרײַען אויף זייערע שפּראַכן,
פּראַווען ווײַסטע לוויות. —
בײַ טאָג און בײַ נאַכט
האָט דאָ געפלאַקערט די שלאַכט.

האָסטו דאָך אוודאי געהערט:
מיט בלוט האָט געכליפּעט די ערד,
קוילנווארפער האָבן געשלוקעכצט
דעם שטאָלענעם דונער צום גראַם,
האָבן קינדער אָנשטאָט מילך מיט צוקער
געטרונקען פלאַם.

עס האָט אויך אַ מאָל געטראָפן:
(ווי אַזוי, וויים דער ווונדער אַליין)

ס׳איז אַ קינד פון דעם פײַער אַנטלאָפן
צו דיין מצבה־שטיין.
אזן אין גראָז אײַנגעטוליעט, אין ליים
דערגרייכט דיין אַנטדרעמלטן אָרעם. —

האָסטו אויסגעציטערט אין חלום —
געהיים
מיטן שאָרך פון ספּרים,
געוויש פון בלעטער
אַרײַנגעשוידערט אין געטאָ.

האָסט געטרייסט, געדראָט און געוואָרנט
אויף פלאַמיקע שטאַפּלען געגלאַנצט. —
דעם שונא געפּעלן נאָר אונדזערע קברים. —
דיין קבר איז געבליבן גאַנץ.

ס׳איז אַ וואַרשעווער טאָג, אַ טריבער. —
פון מערב־זײַט וויעט אַ קעלט.
איבער חורבות, טיפע גריבער
וואַקלט זיך נאָך די וועלט.

פון מידבר קענען איבער
פּליען קראָען מיט אַ פינצטער געשרײַ.
שטילע דעפילאַדעס פון מצבות
מאַרשירן אין דער נאַכט אַרײַן.

ביים ראַנד פון נײַע מעת־לעתן
עס רוישט אונדזער האַרץ און וואַכט:
מיר זאָלן נאָר נישט פאַרגעסן
די געשוואָלענע, שוואַרצע נאַכט. —

האָסטו דאָך געדראָט און געוואָרנט
אינעם אויפשטײַג פון אונדזער גלאַנץ. —
אויף דער בלוטיקער פאָן פון יאָרן
דיין נאָמען געבליבן איז גאַנץ.

☆

דאס געזאַנג פון דענקמאל

אַ בלומען־גערויש
שטייגט אַרויף
צו דעם שטיינערנעם טורעם.
אין ווינט איינגעהאָרכט,
פֿאַרטראַכט אין שטורעם,
דער שטויב אויף די שטיוול איז גענעל
און גרינער גראַניט — דער שינעל,
רו אין געזיכט,
אויפן שטערן — ליכט.

ווער זאָגט עס אַז אַ שטיין איז שטום ?
ווער זאָגט אַז אַ שטיין איז אָן קלאַנג ?
דרייַ מאָל
גיי אַרום און אַרום
דעם דענקמאָל,
דעם שווערן,
קוק זיך אײַן :
אין די גלידער פון בלײַ
אין דעם פליסיקן שניי אויף די קעלנער –
וועסטו הערן
דאָס שטילע געזאַנג.
דאָס שטילע געזאַנג פון די זעלנער,
די זעלנער מיט אַנטשלאָפענע ברעמען :

אונדזערע נעמען —
מורמלען זיי —
זענען אײַנגעקריצט
אין דעם בליץ
פון פלי־ראַקעטעס.
רויך
און צאָרן
זענען אונדזערע קערפּערס.
מיר זענען פֿאַרגליווערט געוואָרן
אין לויף
אויף בראָנדז,
אויף שטיין.
אין אונדזער פֿאַרשטאַרטקייט
ציטערט דער זוג
פון גאַנג.
אין אײַנגעשפּאַרטקייט,
דראַנג.

אָן פּנים,
אָן האַס,
אָטעמען זיי
אויף פּײַער גאַס
פון וואַרשע.
אַרום זייערע פוסטריט
פלאַקערט דער ריטם
פון מאַרשן.
אין זייערע אויגן
לעשט זיך די זון
ווי אַ שריפּה.

זינגט איינער :
— איך קום פון אַ פּעסטונג אַרויס
מיט דערשיטערטע ביינער.
מײַן פּאָלק איז אַוועק פּאָרויס.
— און איך בין געבליבן פֿאַרשטיינערט
אויפן פּאָסטן לעבן אַ חויז.
— און איך בין פון אונטער אַ טאַנק
אַפּער ווי אַ פלאַם.
אַ פלאַם
וואָס צינדט זיך אָן
איין מאָל אין הונדערט יאָר.

— מיר האָבן געעפּנט די טויערן
פון דאַכאַוער הויף.
די קינדער פֿאַרוויאַנעטע לאַנג
צווישן אַמעריקאַנער.
איצט לאַכן שוין
קלינגעוודיק הויך
אין אונדזערע אויערן
די קינדער —
וואָס זײַנען פֿאַרבליבן.

אַ בלומען־גערויש
שטייגט אַרויף
צו דעם שטיינערנעם טורעם.
איז ווינט איינגעהאָרכט,
פֿאַרטראַכט אין שטורעם,
דער שטויב אויף די שטיוול איז גענעל
און גרינער גראַניט — דער שינעל,
רו אין געזיכט,
אויפן שטערן — ליכט.

פאַר נאַכט אין געטא

פאַר נאַכט אין געטאָ.
ניינצנטער אַפּריל.
אַלע פאַרבן פון די וואַרשעווער גערטנער
זענען חיינט דאָ אַהער
געשוווימען.
אַלע רויזן
פון די פּאַרביקע ערטער
זענען געקומען
אַ בלומענבאַרג
האָט אַהער פאַרקלעטערט.
ס׳איז שטיל.
שאָפּענס טרויערמאַרש
פּייפט
אין די בלעטער.

דער אינטערנאַציאָנאַל
האָט אָפּגעקלונגען
אַנטקעגן דעם שטאָל
פון באַגנעטן.

פון די העגטשקעס
אויף די זעלנערס העגט
זענען בליצן אַראָפּגעשפּרונגען
ווי טויבן וויסע —
אַ טשאַד פון מנורות הייסע
שלאָגט
פון די דענקמאָל־וועגט.

האָבן מענטשן
בעתן לייגן די קרענץ
פאַרן דענקמאָל געקניט
זיך געבוקט
ווי צו הויליקע געטער.

נאָר די קעמפער פון געטאָ
זענען גלייכגילטיק, רוק,
צו די סטענגעלעך כיבוד
די בעכערלעך גליק
וואָס זענען נייטיק דעם מענטש.

אין דער ברייַענדיקער שטאָט פאַרקוקט
גלוען זיי אין קאַמף כסדר.
צעכיסן פון פלאַמען,
צעפליקט
זענען זייערע קלוידער.

אפילו דאָס קינד
אויפן האַלדז פון דער מאַמען
וואָס וואַקלט אין רויך
איז שטיין
מיט דער קראַפט
פון אן עדה.

און דער
וואָס האָט געבויגן דעם קאָפּ
פאַרן שטורעם —
ער ווייניקט נישט צוליב
זיין פאַרשלאָסענעם אָרעם.
נישט דעם פארשוווּנדענעם ליכט
צוקט זיין געזיכט.

אין דער וואַנדערונג
צווישן מאָרד,
זוכט ער אַן אָרט
צו באַשיצן דאָס לעבן
פון אַנדערע.

ס׳איז אָוונט אויף דער וועלט.
אין חיזער שטייען אָפן
מיט בלומען פאַר די שוועלן.
אין קינדערלעך טרעטן אַריבער
חלומות זיסע.

עס קאָן שוין דער מענטש
צו אַ פאַרביקן טרוים
זיך דערהויבן.

פאַר נאַכט — אין געטאָ.
דער דענקמאָל בעגטשט
די פלויגדיקע רו
פון טויבן.

וואַרשע 1950.

שלום אש

טריומף פון אַרש

ענדלעך, ענדלעך... נאָך אזוי פיל יאָרן פון גוסס־דיקן פּײַן, פון דערשטיקטן צער און צאָרן, איז די פּאַרמוטשעטע באַפעלקערונג פון דער מאַרטירער־שטאָט ווארשע ארויסגעקראָכן פון די לעבעדיקע קבֿרים צו באַגריסן אירע דערלייזער, אירע רעטער.

די רויטע ארמיי, צוזאַמען מיט דער פּוילישער באַפרייונגס־ארמיי, צוזאַמען מיט אונטערערדישע העלדן פון אלע שיכטן און ריכטונגען, האָבן אין א טריומפּאַרש ארײַנמארשירט פון מאַקאָטאָווער זײַט, פון דער ווײַסל — איבער דער בריטער גרין־בײַמער־דיקער אויאזדאָווסקער אלייע — דורך קראָקאָווסקע פֿשעדמיעשטשע — אין הארץ פון ווארשע.

אלע קירכנגלאָקן האָבן געקלונגען. וואָס האָבן זיי געקלונגען? זיי האָבן אויסגעקלונגען שאָפענס לוויה־מארש — צום אַנדענק פון אלע טויטע און געפּײַניקטע. אויך די מיליטער־מוזיקאַנטן האָבן געשפּילט שאָפענס לוויה־מארש. ווארעם אין דעם טאָג פון דער העכסטער פרייד האָט ווארשע ניט געקאָנט פארגעסן, האָבן די זיגרײַכע ארמייען — די גלאָרריַיכע רויטע ארמיי, די פּוילישע אונטערגרונט־ארמיי, די פּוילישע באַפרײַונגס־ארמיי — נישט געקאָנט פארגעסן אין זייערע געפאַלענע חברים, אין די פּאַרמוטשעטע מארטירער, אין דעם גרויסן קרבן, וואָס ווארשע האָט געבראַכט, און מיט אראָפּגעלאָזטע קעפּ האָבן די באַפרײַער ארײַנמארשירט אין דער פּאַרפּײַניקטער שטאָט אונטער די קלאַנגען פון שאָפענס טרויערמארש.

צו קיין שטאָט פּאַסט זיך נישט אזוי שאָפענס טרויער־מארש ווי דווקא צו ווארשע, דווקא צום טיף שטאָט, ווו די ארמייען מארשירן אויצט. דער טרויערמארש ווערט פארוואַנדלט פון א לוויה־מארש אין א געזאַנג פון דערלייזונג, פון הויכן רעליגיעזן עקסטאַז. עם דורכט זיך, אז די גאַסן פון ווארשע זינגען מיט, טרויערן מיט, דאָוענען צום קלאַנג פון די קירכן־גלאָקן, צום שאַלן פון די טראָמפּייטן און דעם קלאַפּן פון די צימבלען.

צו די קלאַנגען פון שאָפענס טרויערמארש איז נאָך א טיף באַפעלקערונג ארויסגעקומען צו באַגריסן די ארײַנמארשירנדיקע זיגערישע ארמייען, א טיף באַפעלקערונג, וואָס מען האָט שוין לאַנג נישט געהאַט געזען אויף די ווארשעווער גאַסן. דאָך איז עס א היימישע באַפעלקערונג, דאָ געלעבט, דערצויגן, גרויס געוואָרן פאר הונדערטער און הונדערטער יאָרן — די יידישע באַפעלקערונג, וואָס איז נישט אוועקצונעמען און נישט אָפּצוטיילן פון ווארשעווער לעבן. די יידן זענען ארויסגעקומען — נישט פון די נאַלעוועקעס, נישט פון דער קראָכמאַלנע, נישט פון טוואַרדע, גושיבאָוו, נאָוואָליפּיע, לעשנע, נישט פון צענדלעיקער אנדערע יידישע גאַסן אין ווארשע. זיי זענען געקומען פון ערגעץ־ווו צו שוועבן, זיי גייען און שוועבן אין דער לופטן, ווי ספערן. מען זעט זיי אָן — און דאָך זעט מען זיי נישט. זיי זענען דאָ, זיי פילן אוים דעם חלל פון די ווארשעווער גאַסן, זיי גייען אנטקעגן די ארײַנמארשירנדיקע ארמיי־ען, קומען צושטראָמען פון אלע זײַטיקע גאַסן, קומען אָן פון פּראַג, קומען דורך דער יערוזאַלימסקער אלייע און דורך זלאָטע און אנדערע גאַסן; זיי קומען אָן פון מארשאַלקאָווסקע און פון אלטן־מארק און פון פראַנצישקאַנער און פון די נאַלעווקעס — אנטקעגן די ארײַנמארשירנדיקע ארמייען.

עס דוכט זיך, אז נאָר פון זייערע ווענג און צוליב זיי קלינגען עס אלע קירכנגלאָקן און עס ענטפערן זיי אָפּ די מיליטערישע קאַפּעליעס. און צום טאָקט פון דעם טרויערמארש קומען זיי אָן.

צו ערשט גייען הונדערט און זיבעציק בתולות, יונגע מיידלעך, פון צען ביז אכצן יאָר אלט די יינגערע פּאַרוים, די עלטערע נאָך זיי, אין באַגלייטונג פון זייערע אויפּזעערינס און לערערינס. אלע זענען זיי אָנגעטאָן אין ווײַסע קלײדער, נאָר ווי עס פּאַסט זיך פאר כלות, זענען זייערע פּנימער פּארהאָנגען מיט שווארצע שלייערן. זיי האַלטן אלע אָנגעצונדענע ליכט אין די הענט. זיי גייען מיט שוועבנדיקע טריט, גלײַך זייערע פּים וואָלטן נישט באַרירט דעם ברוקירשטיין, נאָר ווי ספערן פלײַען זיי און קומען נענטער, און נענטער, ביז זיי הייבן זיך אין דער הייך און פארשווינדן אין שײַנענדיקן חלל, מיט בלישטשענדיקע שטראַלן פון דער זון...

נאָך זיי גייט איינער אלײן — ד"ר קאָרטשאָק. ער איז פאר דער צײַט וואָס ער איז אווקגעגאַנגען, העכער געוואָרן מיט פיל פיל קעפּ, העכער געוואָרן און דערער און דינער. זײַן פּנים שטראַלט מיט א הימלישער פרײדיקייט, וואָס איז אין־לשער. אויף זײַנע ביידע הענט האַלט ער צוויי קליינע קינדער, יידישע קינדער, מיט גקרײזלטע פּיאָהלעך און זײַדענע קאַפּעלעך אויף די קעפּ און בריטע ארבע־כנפותלעך אויף די רויט־בלויע שפּענצער, וואָס די מאַמעס האָבן זיי אָנגעטאָן פאר דער געלעגנהייט. און זעט, די ווארשעווער באַפעלקערונג מאַכט נישט קיין חוזק, שפּאַט נישט אָפּ פון די יידישע פנימלעך, פון די געקרײזטע פּיאָהלעך, פון די ארבע־כנפותן. די ווארשעווער באַפעלקערונג פאַלט אויף די קני בײַ די טראָטוארן, וויען ד"ר קאָרטשאָק, גייט פּארבײַ מיט די צוויי יידישע קינדער אויף זײַנע הענט; און נאָך אים — א לאַנגע רייַ יתומימלעך, וואָס ער האָט ארויסגעפירט פון זײַן אנשטאַלט.

און נאָך ד"ר קאָרטשאָקן גייען אנדערע קינדער. עס גייען די קינדער פון מעדעם סאַנאַטאָריע באַגלייט פון זייערע לערערס און

אויפזוערן, אַנגעקומען פון די קאָלכאוויונס, וווּ מען האָט זיי פּאַר־ברענט. קוקט אויף זייערע פּנימלעך: די פּנימלעך זענען גלל, די בעקלעך רויט. איך וועל אַנדערש אויסזען ס סוד: זיי זענען אַלע קראַנק אויף שווינדזוכט. דערפּאַר, זעט ווי עס פּלעמלען זייערע שווארצע אייגעלעך, פּשוט ווי שטערנדלעך, ווי בלויע טונקעלע שטערנדלעך אין טיפן־טיפן הימל אין ס טינטשווארצן הימל. טיילּ פון זיי טראָגן קאַפּעלעך אוּן האָבן אויך געקרייַטלטע פּיאָלעך — אוּן פון אונטער די שפּענצער באָמבלען זיך די ציצית. נאָר די מערסטע פון זיי זענען שוין „הינטוועלטיקע", טראָגן די ייִדישע היטעלעך מיט דאשיקלעך. זעט זייערע הענטלעך — דינינקע, די־נינקע. זיי האַלטן פענדלעך אין די הענט, רויטע פענדלעך, אוּן אַל־דאָם גוטס אויף זיי אַנגעשריבן, וואָס פּאַר ס וועלט דאָס וועט זיין, וועלן משיח וועט קומען — איך מיין, די סאָציאַלע רעוואָלוציע. אוּן מיט הייזערלקע קולכלעך, אוים סוכאָטנע איינגעפאַלענע בריסטן זינגען זיי, אין איינעם מיט זייערע לערערס, די „שבועה", די שבועה, וואָס זיי האָבן געשוווּירן, בעת מען האָט זיי אין טויט ארויסגעטריבן, צו די גאזאוויונס, וווּ זיי זענען נעבעך דערשטיקט געווארן.

אוּן פון די קברים זענען אויך ארויסגעקומען זייערע עלטערן, טאַטע־מאַמעשי פון דער פּראַנצישקאַנער, וווּ די אָרעמקייט צום טיפּסטן שטעקט. שטייען טאַטע־מאַמע, וואַרשעווער חסידים, וואַר־שעווער טרעגער, אַפּגעבלאַקעוועטע מוטערס מיט אויסגעקראַכענע שייטלען, אוּן זיי פּרייַען זיך מיט זייערע קינדער, ווי איך האָב זיי ס מאָל געזען בייַ דער אָטוואָצקער באַן אַפּוואַרטן זייערע קינדער, וועלן זיי זענען פון „וואַקאַציע" צוריקגעקומען.

אוּן נאָך זיי קומען, מחנות קינדער, קינדער פון גוטע הייזער, מיט פּאַנטאָפּעלעך אוּן זיידענע מענטעלעך, מיט סטענגעלעך אַנ־געפלאַכטן אין די צעפּעלעך, קינדער אין זיידענע זשופּיצעס אוּן זיידענע רעקלעך, נאָך זיי קינדער אַפּגעריסענע־אַפּגעשלייסענע, אין טאַטע־מאַמעס צו גרויסע שיך אויף די שמוציקע פּיסלעך. נאָר אַלע קינדער האָבן שוין געהאַט פּליגעלעך. פּליגעלעך זענען געווען אויסגעוואַקסן בייַ זיי, גלויבט מיר אויפן וואָרט, אוּן מיט די פּליגע־לעך זענען זיי געקומען צו פּלייַן פון ערגעץ־וווּ, פון דער ווייַט, צו באַגריסן די ארויסמאַרשירנדיקע באַפרייונגס־ארמייען. אוּן אָט ס הייב, זיי זענען שוין נישטאָ. פּשוט אזוי, ווי עס זאָגט זיך אין ביא־ליק ליד וועגן משהלעך אוּן שלמהלעך.

אוּן נאָך די קינדערלעך גייט ס בכבודיקע דעפּוטאַציע פון די סאַמע אַנגעזעענסטע רבנים פון פּוילן, מיט די דיינים פון וואַרשע אין שפּיץ. וועמען האָט מען דאָרט נישט געזען? דאָס ביסל תורה פון פּוילן, אַלץ וואָס פּוילן האָט געהאַט צו געבן, האָט זיך דאָרט געפּונען. תורה ווי דאָס וואַסער פון ים; גאוני־הדור, חריפים, עוקרי־הרים, וואָס זייערע נעמען האָבן געקלונגען איבער דער מדינה וויַט אוּן בריַט; ראשי־ישיבה פון די גרעסטע פּוילישע ישיבות, מורי־דאתרא'ס פון די אַנגעזעענסטע שטעט. אוּן הינטן די חסידישע רביים, דרייַ אָטוואָצקער מיט דעם הויכן, דאָרן רבין פון דער זרע פון דעם „יד הקדוש". באַגלייט פון זייערע מקורבים, גבאים, שמ־שים, איניקלעך אוּן איידעמס, גייט די הייליקע כנופיע צוזאַמען אוּן איז טאָקע דאָ אויפן אָרט זיך מפלפל אין לערנען, וואָרעם קיינער האָט נאָך נישט געזען אזא פּאַראַמלונג קיין עין־הרע, פון גאוני־הדור. טיילּ פון זיי זענען געגאַנגען די טלית אוּן תפילין, מיט סדו־רים אוּן ספּרים אונטער די אָרעמס; טיילּ זענען געגאַנגען בדחילו־ורחימו, מיט דערפאַלג אוּן ליבשאפט, אזוי ווי זיי זענען נפטר גע־ווואָרן. מען האָט אַנגעזעען אויף זייערע פּנימער די גרויסע כוונה אויפצוהעפטן זיך אָן דער „שכינתא דקדושא ברוך הוא". אַנדערע זע־נען געגאַנגען אוּן זייערע קעפּ זענען געווען אין הימל זייערע אויגן פּאַרמאַכט; זייערע הענט אויפגעהויבן, איינגאַנצן אויפגעגאַנגען אין „אחד". אויף פּיל פּנימער איז פּשוט געווען אויסגעאָפּן דער זיו־השכינה (דער שיַין פון דער שכינה). מען האָט אַנגעזען אין זייערע פינקלדיקע אויגן דאָס ליכט, וואָס זיי האָבן דערזען בשעת זיי האָבן געאיינציקט דעם רבונו של עולם בייַ יציאת נשמה. זייערע אויגן האָבן געשיַינט אוּן געלויכטן פון לויטער פרייד ווי בייַ דעם אַנבליק פון דער שכינה, וואָס האָט זיך באַוויזן צו זיי אין שוואַרצע שלייערן איידער זיי האָבן די אויגן פּאַרמאַכט, ממש ווי די בתולות, וואָס גייען פּאַרוים.

אוּן וווּנדער איבער וווּנדער . . . זע„ די וואַרשעווער באַפּעל־קערונג מאַכט נישט קיין חוזק פון זיי, מאַכט נישט קיין חזיר־אויער פון דער פּאָלע פון ראָק, שרייַט נישט נאָך „זשידזשי פּאַרכי — דאָ פּאָלעסטיני", רופט נישט נאָך „בייליס", נאָר פון קליין ביז גרויס פּאָלן זיי אַלע אויף די קני, גראָבן אַרַין די פּנימער אויף די בריסטן, הייבן די הענט צום הימל; פון טיילּ קולות רייַסט זיך ס כליפּ ס גע־וויין; אַנדערע צלמען זיך, נאָך אַנדערע שטרעקן אוים די הענט צו די רבנים אוּן בעטן זיך: „א, זגאָטליווע ראביני, זייַט אונדז מוחל פּאַר די חרפות אוּן בושות, פּאַר דער פּאַרשעמטקייט אוּן פּאַר די עוולות, וואָס מיר זענען באַגאַנגען קעגן אַרַין. מיר האָבן נישט גע־וווסט ווי אַרַין צו שעצן".

אוּן נאָך די רבנים גייען די העברעישע סופרים אוּן געלערנטע, די ייִדישע דיכטער, קינסטלער, זשורנאַליסטן, שרייַבער־מיטאַרבע־טער פון די גרויסע ייִדישע צייַטונגען, די פּראָפעסאָרן פון ייִדישן אינסטיטוט בייַ דער טלאָמאַצקער שיל, די לערער פון די העברעישע גימנאזיעס, די לערער פון די ייִדישע שולן, די גאַנצע אינטעליגענץ פון וואַרשע.

וואַר איז דאָרט נישטאָ צווישן זיי?

אין שפּיץ פון דעם אַנגעזעענעם קאָמיטעט, וואָס צווישן זיי געפינען זיך די פּני פון דער וואַרשעווער אינטעליגענץ, גייט דער „ארי שבחבורה", דער „קדוש וטהור", ר' הלל צייטלין, דער גייס־טיקער מנהיג פון פּרומען פּוילישן ייִדנטום, וואָס איז לויטער גייסט אוּן וואָס זיין רעליגיעזער השפּעה אויף דער יוגנט איז געווען מעכ־טיק. שוין זיין דרויסנדיקער אויסזען איז ווי פון ס נביא: זיַנע רויט־ווייַסע שטייענדיקע האָר אויפן קאָפּ, זיַן הדרת־פּנימדיקע רוי־טע באָרד אוּן זיַנע אייביק־פּאַרחלומטע, אייביק־גלאַנציקע גרויסע אויגן, וואָס עס דוכט זיך, אז זיי זענען פּאַרהוילענע וועלטן. ס הייי־ליק פּייער ברענט אין זיַנע גלידער — „כל עצמותי תאמרנה"... אזוי האָב איך אים געזען דאָס לעצטע מאָל.

ער גייט מיט אַן אויסגעשטרעקטע האַנט, רעדט עפּעס צו זיַנע חברים — אוּן אַלע האָרכן זיך אַרַין צו אים. ער ברענגט ס פּאַר־הוילטן מדרש, פּול מיט רמזים, ס שטעל פון „זוהר", אָדער פון אַנדער קבלה־ספּר, וואָס ער פּאַסט צו אויף דער הינטיקער צייַט.

נאָך אים באַלד גייט דער שטיַלער בנעימותדיקער אייראָפּעיש־געבילדעטער גרויסער געלערנטער, פּראָפּעסאָר באַלאַבאַן. זיַנע מא־נומענטאַלע געשיכטלעכע ווערק וועגן לעמבערג, וועגן קראָקע, זיַן „פּראַנק אוּן די פראַנקיסטן", זיַנע הונדערטער עסייען איבער יידי־שער געשיכטע האָבן אים געמאַכט פּאַר דעם באַרייַטנדיקסטן הים־טאָריקער פון פּוילישן ייִדנטום. מיט אים פירט אַן אייביקע דיסקו־סיע אונדזער אייגענער ליבער ד"ר שיפּער. — ד"ר שיפּער, וואָס באַדאַרפט איר זיך מישן אין פּאָליטיק? איז זענט ס געלערנטער,

דער פּאַרשער פון יִידישן עקאָנאָמישן און קולטורעלן לעבן. איר זענט א קולטור־טרעגער, לאָזט גרינגבוימען פירן דאָס רעדל אין קא־לא — א, ד"ר שיפּער, ווי בענק איך נאָך אײַך!

גאָר אַן א זײַט, ווי פּאַר זיך פּאַרטראַכט, גייט פּראָפעסאָר שטיין, דער באַשיידענער צניעותדיקער געלערנטער פון יִידישן אינסטיטוט, חברים, וואָס קענען און וויסן א העלפט, וואָס ער, וועגן דער אלט־גריכישער ליטעראַטור, שמעון אין דער וועלט. און אט־דאָס דינע, קלײַנע מענטשל האָט אָנגעשריבן די בעסטע מאָנא־גראפיע וועגן דעם גריכישן פילאָזאָף פילאָ אין העברעיש, די בעסטע, וואָס עס געפינט זיך אין אלע לשונות.

און הײַנט די יִנגערע, די אייגענע חברים, דיכטער, שרײַבער, ברידער פון דער פּען, גאָנץ טלאָמאַצקע, מיט חבר קאָוע אין שפּיץ. א, טייערע און געליבטע ברידער, וואָלט איך געווען דאָרט, וואָלט איך זיך מיט אײַך געפונען. און הײַנט געפּין איך זיך אויך צוויש־ען אײַך. איך גיי מיט אײַך, צוויש־ען אייך, מקבל־פּנים זײַן די ארײַנ־מאַרשירנדיקע באַפרײַונגס־ארמייען.

ברידער־חברים, היטלער איז טויט. מיר טאַנצן אויף זײַן קבר, ווי איציק פּעפער זינגט. יאָ, מען מעג שוין, מען מעג שוין, ברי־דער־חברים, פּעפער איז אַן אונדזעריקער. קומט, לאָמיר זיך אלע געבן די הענט! חברים זענען מיר אלע, מיר געהערן צו איין פּאָלי־צע ביכער. וואָר עס וועט אונדז ארײַננעמען, וואָר עס וועט אונדז ארויסוואַרפן — זיי זענען אלע געשטאַרבן מיט אײַך און מיר אלע לעבן מיט אײַך אין יִדישן גײַסט, אין דער יִדישער לִיטעראַטור.

און וויטער גייט די, וואַרשעווער יִדישע באַפעלקערונג. וועט זיי, קוקט זיי אָן: די פּני, די אריסטאָקראַטיע, די סוחרים פון נא־קעווקעס, פון גענשע, דאָוועגער פון טלאָמאַצקער שיל און ציליג־דערס פון „משהם גלויבן", וואָס דרשנען פּויליש אין יום־כּפּור ארײַן, ביז די ציוניסטן פון נאָזשיקס שיל, סוחרים, באַנקירן, וועקסל־אויסטווישער, עקספּעדיטאָרס, אײַזנהענדלער, זעט זיי „חצי שקי, חצי שקל", האַלב צו גאָט, האַלב צו מענטש. מען האַלט אוים א „הצפירה", מען קויפט א שקל, מען שטיצט א חדר מתוקן, דעם אייגענעם זון אָבער שיקט מען אין פּוילישער גימנאַזיע — צוליב „פּראַוועס", די טאַכטער — אין א פּוילישער שול. נאָר נישט קרי־טיקירן. אלע איז פּאַרבײַ. איצט גייען מיר די רויטע ארמיי מקבל־פּנים זײַן, דעם גרויסן חשבון מיט היטלערן מאַכן. אלע זיצן מיר בײַם טיש. קומט אהער יִדן־אַסימילאַטאָרן, יִדן־ציוניסטן, יִדן בכלל, גלאַט אזוי, און מאַכט פּלאַץ, „פּנו דרך": דער „בונד" קומט צוגיין, דער עלטערער און דער „יִנגערער", קאַמאַנשטעפער מיט שטעקעלעך אין די הענט, מיט גומענע קראַגעלעך, טריקאָטן־וועבער מיט אײַנגעפאַלענע בריסטן, מיט נעז און העלדזער פּאַרלייגט פון דער פּײַכקייט פון די קעלערשטיבער. און הײַנט סובֿיעקטן, סובֿיעק־טן, סובֿיעקטן אָן א שיעור: בוכהאַלטערס מיט ווײַסע קראַגעלעך — פּאַר צוויי הונדערט זקאָטעס א חודש א שוויגער מיט א קראַנקער מאַמע אויסצוהאַלטן; דערצו גיט מען אָפּ פּאַר אלערליי נויטן — פון דער אייגענער פּאַרטיי ביז דעם אויסהאַלט פון דער יִדישער גמינע. הונגער בײַ טאָג, קעלט בײַ נאַכט, לעבט מען מיט דער איין־אײַנצי־קער האָפענונג, מיט דעם „אידעאַל", וואָס די פּאַרטיי גיט. קריגט זיך נישט, איך בעט אײַך, מיט אײַערע ברידער פון דער פּועלי־ציונים־טישער פּאַרטיי, זעט, זיי קומען אויך אָן, פּועלי־ציוניסטן פון אלע ריכטונגען, פון „השומר הצעיר" ביז זרובבלם לינקע, פון פּועלי־ציון די פרומע ביז צו די „קאָנשאָנענע", וואָס שטייען אונטער דער גרינבוים־שיפּער השפּעה. קריגט זיך נישט מיט אַן אנדער, איך בעט אײַך, הײַנט לאָזט אָפּ, הײַנט איז „הרת עולם", הײַנט גייען מיר אלע צוזאַמען . . . און זעט, בײַ אונדז אלעמען זענען דאָך שוין פּליגלען אויסגעוואַקסן. מיר האָבן דאָך שוין דאָס אונדזעריקע אויסגעפירט. האָבן מיר נישט געקאָנט אויף איין ערד זײַן, געפינען מיר זיך אלע צוזאַמען אין הימל. וווי עס זאָל נישט זײַן, אין איין קאַלכאויוון האָבן מיר זיך אלע געברענט, היטלער האָט אונדז אלע אין פײַער־אויוון געוואָרפן, די יִדישע געשיכטע האָט אונדז אלעמען אין די הימלען אויפגעהויבן.

איצט ערשט קומט „אמכא", דער „המון־העם". און ווער איז דאָ נישטא? שוואַרץ זענען די גאַסן, ווי איין גרויסער ים מיט קעפ און הענט. זעט די קעפ: מיט חסידישע שטרײַמלעך, סאַמעטענע היטעלעך, קלײַנע דאַשעקלעך, קאַפּאָטלעך און בלויזע האָר פון די מאַדערנע נײַע, פון די וועגעטאַריאַנער, וואָס גלויבן אין נאַטור. זעט, זעט, ווער עס איז דאָ נישטא — גאָנץ וואַרשע. חסידישע היט־לען, פּונקט ווי אויף דעם וויינער באַנהויף בשעת דער געווער רבי פּאַרט אין באָד; קאַפּאָטלעך און נאַקעטע קעפ, פּונקט ווי אויף א בונדיסטישער מאַניפעסטאַציע דעם 1טן מײַ. פון די טרעגערס אויף קראַכמאַלנע און פּאַרן גזשיבאָוו, מיט שטריק אויף די פּלײַ־צעס, מיט ציין, אויסגעהאַקטע אין געשלעגן, מיט קללות אויף די ליפּן: „איך וועל היטלערן די בעבעכעס אויפטרענען, וועל זײַנע אָדערן טרייבערן" — ביז צום צוריקגעהאַלטענעם פרומען יִדן, דעם סאַכאַטשעווער חסיד אויף די פּאַרקרימטע ליפּן אין דער גרויסער באָד; שטייט בדחילו־ורחימו ווי אין רבינס הויף און שאָקלט זיך. אלע זענען דאָ.

און הײַנט די ווײַבער. קוקט זיי אָן. פון שטערן־טיכלעך מיט פּליטער־פּעדערן פון אלטע צײַטן ביז צו אייגענע האָר; פון חסידישע הויבן מיט אטלאַס־בענדלעך ביז צו בערעט־היטעלעך א לא פּאַריז. ווײַבער פון דער חברה „שומרי שבת", וואָס גייען איבער די הויפן ארום זאַמלען חלות אײַנצוטיילן פּאַר אָרעמע לײַט, ביז צו די אריס־טאָקראַטקעס פון דער „דאַבראַטלוואַשטש" — „טאַוואַשיסטווא דלײַא סטאַרע זאַקאָנניך". טייל פון זיי האַלטן קינדער אויף די הענט, די אָרעמע בײַ די בריסטן — דו פּאַרשטייסט, דער גראָבער המון — אַנדערע אויפן אויער געזאָגט, קינדער אין די בײַכער. אלע זענען זיי דאָ, אלע זענען זיי געקומען, האָבן אָנגעפילט די גאַסן, אָנגעפילט געדיכט, אָנגעפּראָפּט, אז עס דוכט זיך, א שפּילקע איז נישט צו וואַרפן צווישן זיי.

צום סאַמע לעצט איז אָנגעקומען א קאָלאָנע אין גלײַכע דיס־ציפּלינירטע רייען. וויי מיליטער־לײַט האָבן זיי פּאַראַדירט — אָן אור־ניפּאַרמען, האַלב־נאַקעט, די לײַבער באַדעקט מיט ווינדן. האַלט איין דעם אָטעם, שטייט שטיל, די קעפ אַראָפּגעבויגן, טיף פאַרניגט צו דער ערד, פּאַר די העלדן־קדושים, וואָס מארשירן איצט פּאַרבײַ. גענעראַל קלעפּפיש פּאַרוים פּאַר זיי — א לאַנד אין הארץ פון א דײַטשער קויל אָנשטאָט א מעדאַל טראָגט ער מיט צניעותדיקן שטאָלץ, פּאַרגליווערט ווי א רענדל פון בלוט. — אין דער האַנט א רעוואָלווער, אזוי פירט ער דעם מארש. רעכטס און לינקס גייען מיט מיט אים צוויי גענעראַל־אַדיוטאַנטן — שלמהלע דער שומר־הצעיר און איציק רויטער דער באַלשעוויק. איך האָב זיי ביידן געקענט. ווי קלעפּפיש, דער בונדיסט, זענען שלמהלע און איציק גע־ווען נישט קיין פּראָלעטאַריער, נאָר „טאַטנס זין". איך וועל זייער יחוס אויסרעכענען אן אנדערש מאָל. איצט לאָזט מיר דערציילן וועגן דעם פּאַראַד, וואָס זיי פירן אָן.

פּאַרוים פּאַר זיי די פּאָן, וואָס האָט געפּלאַטערט פון דעם ברע־נענדיקן דאַך ביז דער לעצטער מינוט אין בלוי און ווײַס. געלע־

כערט פון קוילן, צערישן אין פּאַסן, באַפּלעקט מיט בלוט, פּלאַטערט זי איצט מיט כבוד און גלאָריע, קיין שונאם האַנט האָט זי נישט מטמא געווען. ביז צו דער לעצטער מינוט, ביז צום לעצטן אָטעם האָט זי פון פּיַערדיקן דאַך געפּלאַטערט. און וועו דער דיַטש האָט צו איר דערגריַכט, האָט יעקל דער קאַמאַשניק, פון קליינעם בונד א יאָט, געגעבן זי א כאַפּ, צו זיַן פּאַרבלוטיקטער ברוסט א דריק — — און איז מיט איר צוזאַמען אין פּיַער געשפּרונגען. די פּאָן און זיך געבראַכט אומבאַפּלעקט פּאַרן „כסא־הכבוד" אליין.

איצט פירט ער זי. יעקל דער קאַמאַשניק, פון „קליינעם בונד" א יאָט, דער בויך בַּיי אים געפּענט פון א דיַטשער קאַנאַנען־קויל, דער קאָפּ אין באַנדאַזשן. פון בּיידע זיַטן — כבוד־באַגלייטער פון דער פּאָן — נעכאָמע די חלוצטע און בּאַרעגשטיין דער קאָמוניסט.

נעכאָמע די חלוצטע האָט עם געהאַלטן אין איין מונטערן: „עם ישראל חי", בשעת אמוניציע האָט זיך אויסגעלאָזט און חבֿרים, געבאָדן אין קאַלוזשעם בלוט, זענען געלעגן פּאַרשפּרייט אַרום — און איר „עם ישראל חי" האָט מחיה־מתים געווען.

באַרעגשטיין, מיטן פּאַרטיי־נאָמען „וויכער", דער דאַרער, בלייכער, אויסגעטריקנטער יונגערמאַן, האָט ווי א שטורעם זיך געטראָגן דורך די דיַטשע רייען. א „רואה ואינו נראה" געווען די גאַנצע צייט, האָט געשלעפּט זיך ווי א שאָטן דורך די טויערן און רעוואָלווערן און קויל־ן געשמוגלט אין געטאָ ארײַן. איין מאָל אָבער האָבן אים די דיַטשן געכאַפּט און פּשוט פון זיַן לעבּ א זיפּ געמאַכט. איצט האָט ער אַלע זיַנע וווּנדן צוזאַמענגעבונדן — און מיט דעם שמייכל פון זיג גייט ער באַשיידן בַּיי דער זיַט פון דער פּאָן, צוהינקענדיק אויף א פּוס. אַלע וווּנדן, אַלע לעבער, וואָס דיַטשע מעסערם האָבן געשניטן זיַן לעבּ, צוזאַמענגעלאַטעט, נאָר דאָס קרומע פיסל, באַקומען אין פּוילישן קאָנצענטראַציע־לאַגער ווי א „יידּ־באַלשעוויק", האָט ער פּאַר זכרון זיך איבערגעלאָזט...

אַזוי פּאַראיניקט, ציוניסט, בונדיסט, קאָמוניסט, אַרום דער יידישער פּאָן אין דער שלאַכט פון דער געטאָ, מארשירן זיי איצט פון די בלעטער פון דער יידישער געשיכטע אַראָפּ נאָכן טויט. א וואַרנונג פּאַר דעם הינַט, א טרייסט פּאַר דער צוקונפט.

און ווי די פירער, אַזוי גייען די מארטירער־העלדן, געשלאָסן אין די רייען, אקוראַט ווי זיי האָבן צוזאַמען געקעמפט פון די שפּאַלטן, פון די לעבער, פון די קעלערס און די דעבער. ציוניסט, בונדיסט, קאָמוניסט, פרומער יִד, חסיד און „דיַטש" — אַלע אויסגעמישט, יעדער איינער פון זיי געהתמעט מיט דער התימה פון קידוש־השם פון דער „פּמליא של מעלה" אליין. יעדער איינער פון זיי איז אויסגעצייכנט מיט די לעבער פון דיַטשע ביקסנקויל־ן, וואָס האָבן דורכגעזיפּט זייערע לַיבער, פון אַלע וווּנדן טריפּן טראָפּנס בלוט. בונדיסט, קאָמוניסט — דאָס בלוט איז איינס, יִדיש בלוט. איין גזלן האָט עס פּאַרגאָסן. דער קרבן איז איינער, דער שונא איז איינער, די נקמה איז איינע, דער נצחון איז איינער, די נחמה, די ישועה, די דערלייזונג איז איינס, דער עבר איז איינער און דער עתיד איז איינער: עם ישראל חי!

און נאָך זיי גייט איינע אליין א מוטער א יִדישע. א הויכע אין געשטאַלט, איינגעהילט אין א שווארצן טוך, האַלט זי א טויט קינד אין די הענט — און עס הערט זיך פון דעם שוואַרצן טוך ארויס א קול, דין און שטיל ווי א טויב, א ילללה פּאַר זיך אליין. ווי די מוטער רחל, טענהט זי זיך פּאַרן רבונו של עולם אויס, זי האָט נאָר אויף איין איינציק וואָרט צו זאָגן: „אברהם אבינו האָסטו נאָר אויף נסיון געשטעלט, פון מיר האָסטו דעם גאַנצן קרבן פּאַרלאַנגט". און דאָס איז נאָר, וואָס זי האָט געהאַט צו זאָגן.

און מיט דעם האָט דער מארש פון די טויטע זיך אָפּגעשלאָסן — און עס האָט זיך אָנגעהויבן דער מארש פון די לעבעדיקע.

מיט א מאָל זענען אַלע פּאַרשוווּנדן. אַלץ איז געווען ווי א חלום, וואָס האָט זיך געחלומט. פּאַרשווּנדן זענען די דעפּוטאַציעס, פּאַרווישט איז געווארן דער ים קעפּ, גלַיִך זיי וואָלטן נישט געווען. דאָס גאַנצע וואַרשעווער יִדנטום איז געפּלויגן אין דער לופט און גלאָזט די ערד פרַי.

שטיל איז געווארן די לופט. עס האָט זיך נאָר געהערט דאָס איינזאַמע קלינגען פון די גלאָקן שאָפּענס טרויערמאַרש. און די גלאָקן האָבן אַן עכּא אָפּגעשלאָגן אין דעם מארש פון די טריט, און די טריט פון די ארַיַנמאַרשירנדיקע ארמייען.

פּלוצלינג איז פון א הינטערגעסל ארויסגעקומען א קליינע גרופּע מענטשן, מענטשן אין צעריסענע קליידער, באַרוועסט, מיט צעפּאַטלטע האָר. מוטערס, וואָס האָבן אויסגעקוקט ווי משוגעים, מיט פלאַמנדיקע אויגן, מיט קראַנקע קינדער אויף די הענט, בַּיי די הענט; פאָטערס אליין, יונגע און עלטערע, טייל מיט ביקסן, פּאַרוואָרפן אויף די פּלייצעס, מיט צעשוויבערטע האָר, מיט צעפּלאָשעטע בערד; שטיקער בלוטיקע לַיבער האָבן ארויסגעקוקט פון די צעריסענע טראַנטעס, די נאַקעטע פּים פּאַרבלוטיקט, צעהאַקט אָן שטיינער, טייל פּאַרבונדן מיט שמאַטעס. די קינדער, וואָס האָבן זיך נאָכגעשלעפּט נאָך די עלטערע, זענען געווען ווי קליינע חיהלעך; מיט צעשראָקענע אויגן האָבן זיי זיך ארומגעקוקט וויילד, ווי מיט אימה, צי עס קומט נישט וועו נאָך זיי.

אַזוי איז די גרופּע דערשראָקענע מענטשן, ווי ארויסגעגראָבענע פון קברים, אָנגעקומען — און זיי האָבן זייערע ציטערדיקע הענט אויסגעשטרעקט אַנטקעגן די מארשירנדיקע ארמייען.

אַלץ איז שטיל געווארן און אַלץ האָט זיך אָפּגעשטעלט. די מוזיק האָט אויפּגעהערט צו שפּילן. די קירכנגלאָקן צו קלינגען. דער פּאָרוס־רַיַטנדיקער געגנערס אויף זיַן ווַיס פערד האָט געגעבן א קאַמאַנדע און דער מארש פון די ארַיַנציענדיקע ארמייען איז געבליבן שטיין. דאָס ביסל פּאָליאַקן, וואָס האָט אָנגעפּילט די פּאָר פּאַרבלוטיקטע גאַסן, האָט זיך אָפּגערוקט, געמאַכט פּלאַץ פאַר דער גרופּע קראַנקע מענטשן אין שמאַטעס, מיט צעבלוטיקטע לַיבער, מיט צעשראָקענע אויגן, און געשעפּטשעט צווישן זיך:

— דאָס איז דער רעשט פון די יִדן אין וואַרשע.

דער אָנפּירנדיקער געגנערס איז אראָפּ פון זיַן פערד און האָט זיך טיף פאַרבוינן פאַר דער גרופּע פּאַרבלוטיקטע מענטשן.

— איך בויג מַיַן קאָפּ — האָט ער געזאָגט — פאַר די יִדישע מארטירער פון פּוילן. איר זענט דער עכסטער קרבן. אָבער צוגלַיִך אויך די גרעסטע העלדן פון היטלערס מלחמה. מיט אַיַער זיַן און אַיַער אויסדויער האָט איר געווונגען די מלחמה קעגן היטלערן.

נאָך אים זענען צוגעקומען די געגנערס פון די אַנדערע באַפרַיַונגס־ארמייען פון די פּוילישע ארמיין. זיי האָבן זיך אויך פאַרבוינן פאַר דעם רעשט יִדן און געזאָגט:

— וואַרשע וועט נאָך לעבן — מיט אַיַך. אָן יִדן איז נישטאָ קיין וואַרשע. פירט וויַטער אָן.

און מיט א מאָל האָט זיך דערהערט א שטים. עס איז געווען די שטים פון דעם האַלבן מיליאָן יידן אין וואַרשע, די שטים פון די דרײַ מיליאָן יידן אין פּוילן. פון נישט־אָנגעזעענע ספּערן האָט די שטים אַראָפּגענידערט אויף דער ערד, די שטים פון דער גאַנצער יידישער באַפעלקערונג, וואָס האָט געלעבט אין פּוילן, פון אַלע רבנים, גוטע־יידן, שרײַבער, כּלל־טוער, גנבים, שטאַרקע, שלעגער, פּראָסטע יידן, חסידים, קאָמוניסטן, בונדיסטן, ציוניסטן, פון אַלע וויַיבער און קינדער, וואָס זענען אומגעקומען אויף קידוש־השם דורך היטלערס „ארבע מיתות". די שטים האָט געראָפן און געזאָגט:

„יידן פון פּוילן, אין אײַער בלוט איז איינגעקנאָטן יידישע געשיכטע פון טויזנט יאָר. אין אײַערע הערצער שלאָגט דער דופק פון דורות למדנים, רבנים, שרײַבער, פּירער. דער יידישער גורל הענגט אָפּ פון אײַך. איר זענט דער רעשט פון אונדז אַלעמען. איר מוזט לעבן. איר וועט לעבן און אײַך לעבן מיר אַלע ! "

און א נאָכרוף האָט זיך דערהערט פון אומבאַקאַנטע שטימען, פון הונדערטער טויזנטער און מיליאָנען פאַרפֿײַניקטע פּוילישע מענטשן, וואָס האָבן געראָפן צו די יידן:

יידן פון פּוילן, מיר זענען פאַרפֿײַניקט געוואָרן פאַר א פרײַער פּוילן, נאָר אָן אײַך איז נישטאָ קיין פּוילן. לעבט וויַיטער ! "

(אַרויסגענומען פונעם בוך פון שלום אש „דער ברענענדיקער דאָרן" אַרויסגעגעבן פון דעם פאַרלאָג פונעם יידישן פראָטער־נאָלן פאַלקס־אַרדן, ניו־יאָרק 1946)



„דער וויכוח" (אייל־בילד פון יעקב וויינלעז)

משה שולשטיין (פאריז)

די זון פון אפריל...

צום צענטן יאָרטאָג פון אויפשטאַנד אין וואַרשעווער געטאָ.

די זון פון אַפּריל רופט אַרויס פון דער ערד
דעם מינסטן געוויקס און דער קנאַפּסף פון די צווייגן,
און אייַך, וועמען ס׳האָט נישט קיין פייַער פאַרצערט,
זי רופט אייַך אַרויס פונעם פאַרכטיקן שוויגן.

זי רופט אייַך פון אונדזער זכרון אַרויס,
פון האַרץ פונעם פאַלק — דעם געזיכערסטן בונקער,
ווי דאַן מיט די נעגל און צינדפלעשער בלויז
אַנטקעגן דעם פּריים און פאַרפאַנצערטן יונקער.

אין חודש אַפּריל אויף דאָס נייַ בליט איר אויף
צוגלייַך מיט דער פלאַמיקער רויז, מיט די גראָזן
און בלויעכץ אין גרוז פון מײַן וואַרשעווער חוף,
וואָס מערץ־ווינטן טראָגן דאָרט אָן און צעבלאָזן.

צען יאָר שוין וויי ס׳האָבן די רויכן פאַרמעקט
פון גאַסן און חייזער די לעצטע קאָנטורן,
אַזוי וויי אַ שטורעם — פאַרפליצונג פאַרדעקט
פון ערד, פון יבשה די מינדסטע שפורן.

מיט זיך האָבן רויכן פאַרשלעפט און פאַרווישט
די שאַרפע פּראָפילן פון דעכער און ראָגן,
נאָר האָבן מיט אייַך זיך אין רויס נישט פאַרמישט —
אָן אייַך האָבן זיי זיך אין אין־סוף צעטראָגן...

אַזוי וויי די זון קאָן בלויז ווערן פאַרדעקט
אַ וויילע פון וואָלקנס, די סאַמע געדיכטע,
נאָר מוזן זי לאָזן... אַזוי אומבאַפלעקט
געלאָזט האָבן רויכן אייַך — העלדן געזיכטער...

די זון פון אַפּריל גייט פון וואָלקנס אַרויס
און איר — פונעם רויך, אונדז דעם וועג צו באַשיינען,
איר שטעלט זיך פאַר אונדזערע מאָלציטן אויס,
ס׳מישט אויס אייַער בלוט זיך מיט אונדזערע ווייַנען.

ווי אייביקע מאָנער, איר קלאַפּט בייַ אונדז אָן,
איר קומט מיט אַ שבועה די דורות באַשוועָרן,
באַזיגטע — איר פירט אונדז נאָך אַלץ ווי אַ סאָן,
געפאַלענע — חייבט איר זיך אויף ביז די שטערן...

איר פירט אונדז... מײַן האַרץ לאָזט זיך אָפּ ווי אַ פייַל
מיט שוווונג, וואָס קיין קראַפט קאָן אין וועג נישט פאַרהאַלטן;
עס לאָזט זיך צו חיוף מיט אייַך אין געאייל,
צו קעלערס, ווו קינדוויז איך פלעג זיך באַהאַלטן —

און ווו זיך באַהאַלטן איצט קומט קינד — און קייט —
די לעצטע פאַרבליבענע געטא־באַווינערס,
דעם זכר פון לעבן פון אויבן פאַרגייט —
אַלץ טיפער, אַלץ טיפער, אַוועק פונעם שונא.

פון דאָרט, ווו ס׳וויסט מער נישט פון זונשיין די גרוב,
אַן אייביקער פּנקס וועט אייביק דערציילן
ווי דייטשלאַנד פון הימלער, פון גענעלם, פון קרופּ
פאַרטריבן האָט ווידער דעם מענטש אין די היילן.

די לעצטע באַווינערס... ס׳האָט ווי אַ וואַמפּיר
דעם אומשלאַגן רעם חיות געצאַפּט זינט מעת־לעתן;
אַזוי ווי די שטשורעפּ כיים מת פאַר דער טיר —
די בראָך האָט אויף שטיקער דאָס געטאָ צעפרעסן;

ווי פייַער גייט איבער פון שטרוי צו אַ שטרוי,
דער טיפּוס פון גוף צו אַ גוף איז אַריבער,
די קויל האָט געשניטן די לופט מיט געוואָי,
אַזש ענג איז געוואָרן דעם טויט אין די גריבער.

אין גריבער איז ענג און אין געטאָ — געוויס,
נאָר שטיל רופט זיך איבער אַ גאָרן מיט גאָרן:
זאָל ווערן דעם פיינט יעדער מויער אַ צוים,
באַפאַלן אים זאָל יעדער ציגל מיט צאָרן!

דער פלאָנטער פון חיוף זאָל אים ווערן אַ נעץ,
אַרײַן זאָל ער ווי אַ פאַרבלאָנדזשעטע חיה,
פאַרזונקען זאָל ווערן דער שטאָלענער גערץ
מיט זיינע מונדירן, די פרישע, די נייַע...

פֿאַר פּסח ... מ׳האָט כשרון חיינט נישט פֿאַרזוימט,
נאָר ס׳חמץ — געוואָלן איז נישט וואָס צו פֿאַרוימען,
דאָס געטאָ אַלײן איז חיינט לוידיק, פֿאַרוימט,
דאָך לויערט מיט קראַפט יעדער דאָך, יעדער קוימען.

די וואַרשעווער דעמער! איך האָב זיי געקענט.
דאָס יינגלשע האַרץ פֿלאַטערט אום אין די בוידעמס,
קלאַפּט אָן וויי אַ פויגל אַ קראַנקער אין וועלט,
וואָס פֿלעגן מיך שרעקן מיט רוחות און שדים.

געוואָלן איז דאָס שפּעטער פֿאַר מיר אַזאַ גליק
באַקוקן פון דאַנען מײַן שטאָט פֿאַנאַראַמע,
וואָס רחבותדיק שפּרייטן זיך פֿלעגט פֿאַר מײַן בליק
אַזוי ווי דער וואַרעמער שוים פון אַ מאַמע.

פון דאַנען פֿלעגט אָפּט איבער דראָטן אַוועק
אַ ליכטיקע פֿאָן, ווי אַן אָנזאָג, אַ בשורה, —
שוין דעמאָלט האָט זי אונדזער געטאָ געוואָלט,
צעפּאָכט, ווי דאָס פּייער אין קוזשניע — זײַן גבורה,

זי זאָל איצטער זײַן הינטער יעטוועדן דאָך,
ווי שרויט אין גראַנאַט — אינעם האַרץ דעם צעשפּאַרטן,
אַז ווי נאָר אַ ברעט, זאָל עס ווערן אַ וואַך,
אַן אויסקוק אַ טרייער דער פּיינט צו דערוואַרטן...

די שיפקייט פון בלעכן זײַן אָנקום באַדראָטן,
וווּ ראָגן און שיידוועגן שוויגן פֿאַרביסן,
זיי טראָגן פֿאַרבאָרגן אַ גרויזאַמען סוד,
וואָס בלויז אין דער שפּאַרע דער ווינט קאָן אים וויסן.

די ראָגן פון געטאָ... דאָ פלעגט מען אַ מאָל
אַ רעדנער פֿאַרהייבן אויף אַקסלען פון יונגען,
פון קעלערן טיפע נאָך הערט זיך אַ קול,
וווּ לידער פון באָטווינען האָט מען געזונגען.

אין בוידעמס אַן עכאָ נאָך קלינגט פּונעם קול,
ס׳שיינט אָפּ אין די לעכער פון פּאָנען דער צונטער,
די אַקסלען פון יונגען בײַם ראָג פון אַ מאָל
זיי שפּאָרן ס׳פֿאַרשטאָרבענע געטאָ חיינט אונטער.

דאָס געטאָ איז שטיל, נאָר נישט שטיל ווי אַ מת,
ווען ס׳הערן דעם גאַנג שוין פון שונאים די גאַסן,
זײַן סוף באַלד נישט חתמנען וועלן עס״עס
מיט זייערע הילכיקע שטיוול־אָפּצאַסן.

דערשיטערט בײַם פּרילינג אַנטפּאַלט יעדעם בלאַט,
דער הימל זיך עפּנט אַ ברייטער מיט שטוינען —
די שטילקייט רײַסט אויף דער געבענטשטער גראַנאַט,
אויף שטיקער צעפּליקט ער די גאווה פון שונא!

מער וועט מען נישט שלעפּן און רײַסן פֿאַר קעפּ,
מער וועט מען נישט כאַפּן צום טויט און פֿאַרנאַרן,
דאָס בלוט פון תלינים בײַ טירן און טרעפּ
ליגט ווי אַ באַשטעטיקונג אויף טראָטוּאַרן.

די גאווה צעפּליקט מיטן שונא צוגלײַך.
בײַ איינעם צינדט אָן דער מונדיר זיך דער נײַער,
און ברענענדיק לויפט ער — צו ברענגען דעם רײַך
אַ סימן פון יידישן ווידערשטאַנד־פּייער. —

מ׳האָט אים אונטער דרערד, ווי די פּיין אָן אַ סוף,
געקליבן אין בונקערם — די אייביקע חצותן;
די חרפּה פֿאַר גיין ווי די לעמער און שאָף
צום טויט, ווערט עדות פון דורות צעשאָסן.

עם טראָגט זיך פון געטאָ אַ זאַלאַף נאָך אַ זאַלאַף
פֿאַר די שוין, וואָס זענען אין חלל פֿאַרלוירן,
פֿאַר די, אין יסורים פֿאַרשטאָרבן אויף האַלב,
און די, וואָס זיי ווּעלן ווערן געבוירן...

ווי שפּאָרזאָם דער ביסן אין מויל ווערט געשטרעקט,
מען לייגט אין די ביקסן די קוילן די קאַרגע,
צום געטאָ דערשיינען די לוחות פֿאַרמעקט,
מיט איינציקן וואָרט אַ פֿאַרקירצטן: „דערהרגע״!

אין פּינצטערע היילן פֿאַרקוועטשט אין דער שטיל
מען הערט ווי אַ ליכטיקע בשורה די זאַלאַפן,
מען הערט זיי אין געפּלעך פון גראָען בעלוויל
און הינטער פֿאַרטיַעטן קוסט אין די אַלפּן,

און הינטער דעם שוועל פונעם „פּלעצל״ — די סטן,
און טיף אין די וועלדער אַרום דער וויליע,
פון זייער געהיילטקטן ליכטיקן בלענד
בײַם גוסם אין אויסשווינ שיינט אויף נאָך די ראיה

ווי ער וואַלט נאָך צום לעצט, אויף דער וואָר,
פון ערגעץ גאָר וויַיטע גאולה — געוישן,
וווּ קערפּערם נאָך שיסן מיט פלאַמיקע חאָר,
אַזוי ווי די שפּיזיקע שטראַלן בײַ משחן.

עם ברענט שוין דאָס העמד און אָט ברענט שוין די חויט!
אַ פלאַמיקע צונג האָט אין גוף זיך פֿאַרזויגן,
דאָך שטייט מען, פֿאַרקלעמט און באַלאַגערט פון טויט,
ביז וואַנען דאָס פּייער פֿאַרמאַכט זיי די אויגן.

עם ברעכן געלענקען פון הייזער זיך אויס,
אַ פלאַם מיט אַ פלאַם איבער זיי מאַכט ידי־אחת,
נאָר פּייער נאָך גייט פונעם פּייער אַרויס, —
די ווייסטע טריומפן פון סטראָפֿן לחכעים.

ער שטייט פון דער ווייטנס, פֿאַרחויבן דאָרט — סטראָפֿ,
מיט רויטקייט פון שרפה איז פול זײַן לאָרנעטע,
ער וואַרט, פון דער הייך קוקט אַראָפּ ווי אַ ראָב —
זײַן קרבן זאָל אויסגיין — ס׳דערוואַרגענע געטאָ.

מער וועט מען נישט שלעפּן און רײַסן פֿאַר קעפּ,
מער וועט מען נישט כאַפּן צום טויט און פֿאַרנאַרן,
דאָס בלוט פון תלינים בײַ טירן און טרעפּ
ליגט ווי אַ באַשטעטיקונג אויף טראָטוּאַרן.

דערוואַרגן? נאָר וועט זשע דאָרט רירט זיך? וועט וואַגט?
געמיינט האָט ער, קיינער די שטילקייט שוין וועקט נישט —
זײַן טאַנקען־שנור וועט דאָרט אויף שטיקער צעהאַקט
און פּויזעט נישט מער ווי אַ גיפטיקער עקדיש.

אַן אַנדער רויטקויט אין גלאָז גיט אַ בלענד:
די פּאָן פּונעם געטאָ האָט אימעץ פאַרהויבן,
מען טראָגט זי אַרויס פון צעפאַלענע וועגט,
פאַרוויקלט אין פלאַם, אין בטחון און גלויבן.

ס׳פאַרהייבט זיך דער גיבור דער לעצטער מיט איר
אַריבער דעם אומקום און חרובע דעכער,
ער חיפערט די זײַלן פון ברענדיקן גיר,
צו טראָגן דעם כבוד פון געטאָ אַלץ העכער.

אַ שומיקער ים אונטער אים איז דער רויך
און ס׳געטאָ צעשמעטערט — אַ שיף, וואָס גייט אונטער;
און ער, ווי דער שיפס־קאַפּיטאַן אין דער חיך,
ער קוקט מיט גבורה צום שוידער אַרונטער.

אַליין אויף אַ ברענענדיק ברעט קענען שטראָם —
ווער האָט דאָס דערהויבן אים, ער זאָל נישט פאַלן? —
דאָס האַלטן אים אונטער די טויטע פון תהום,
די העכט פון פאַרזינקענע אונטער קאַנאַלן.

ער שטייגט מיט פארשרפעטע האָר אויפן ווינט,
זיך אָפּגעטאָן האָבן פון אים אַלע מוראָס,
אַזוי ווי אַ מאַמע האַלט אונטער אַ קינד,
עס האַלט אים דאָרט אונטער אַ חלום פון דורות.

מיט חורבות איז ער ווי אויף שטיגן אַרויף,
עס האָבן אים אונטערגעשפּאַרט אַלע קבֿרים,
די וואָלגע געאיילט האָט צו אים אין איר לויף,
צום אויפשטייג זײַן העכסטן — דערלאַנגען איר אָרעם.

ער איז נישט אַוועק מיטן רויך, מיטן גרויל,
ווי אַלע איר חיליקע אויפשטאַנד־געזיכטער,
נאָר דונערט פון אײַערע פינגער די קויל,
פאַרקריצט ווי אַ פּען אינעם בלאַט פון געשיכטע.

עס האָבן די פלאַמען פון אײַערע האָר
אין שײַן זיך פאַרוואַנדלט, אין ליכטיקע קרוינען,
ס׳וועט קומען זיך שפּיגלען אין זיי יעדער דור,
די אייביקייט וועט זייער גינגאָלד פאַרשוינען.

•• דאס פאלק זינגט און זאגט ••

(פאלקסלידער און ווערטלעך)

אַרויסגענומען פון די פאָלקלאָר־זאַמלונגען פון שמואל לעהמאַן און נח פרילוצקי און פון בוך „מגילת פוילן" פון לעאָ פינקלשטיין.

גאָט פון אַברהם, פון יצחק, פון יעקב

גאָט פון אברהם, פון יצחק, פון יעקב,
באַהיט דאַן ליב פאָלק ישראל אין דאַנים לויב,
דער ליבאָ אַרציקאָ שבת גיט אַוועק, —
אַז די ליבע וואָך זאָל אינדז קימען —
צו געזונט אין צים לעבן, אין צו פֿרנפה,
אין צו שלום, צו גיטע בשורות־טובות,
צו אַלעם גיטן גיווין,
אמן, ואמן.

גאָט איז איבאָ אינדז אַלע,
צו דיאָ טיען מיאָר האָפֿן,
זאָסט אינדזאָרע תפילות דאַהערן,
זאָסט אינדז פיל ניץ באַשערן,
זאָסט אינדז באַשערן,
מיאָר זאָלן זאָך קענען ערנערן,
פין דאַן כשרה מילדע האַנט,
אמן, ואמן, מלך המשיח בן דוויד!

נעמט השם יתברך דעים גילדענעם כאַכאָ אין זאַן רַאַכטאָ האַנט
אין עיאָר מאַכט די ברכה איבאָרן גאַנצן לאַנד, —
זאָגן כל ישראל: אָמַיִן, ואָמַיִן!
דעיאָר אָמַיִן זאָל אינדז, ליבאָ גאָט, וויל אָסגיין,
אָמַיִן, אָמַיִן — זאָל אינדז ווערן וואָר,
אַז די געזילע זאָל קימען דאָס האַנטיקע יאָר,
אמן, ואמן, מלך המשיח בן דוויד!

אויפגענומען בײַ פייגע ציפקאָוויטש, וואַרשע

א געבעט צו גאָט פֿאַרן שלאָפֿן גיין

אני לי, —
מאַן נשמה נעם צי,
נאָ דיאָ גיטרא יאַך זי,
ביז אינדאַפרי.

אויפגענומען בײַ רייזל־גיטל שעפּס, וואַרשע

וואָס אָט מע צי זאָרגן,
וואָס וועט זאַן מאָרגן,
ליבערש לאָמאָ טראַכטן,
וואָס ס'איז געווען נאַכטן,
אפשר וועט מע קענען,
עפּעס פאַראַכטן. (פאַרריכטן)

אויפגענומען בײַ י. ראָזנפעלד

פּורים־ליד

גיט מאָרגן, מאַן וואַכ! — מאַן מאַאַן, גיט יאָער!
זאָסט מיאָר ניש דאַלעבן ביז איבעראיאָער!
— פֿאַרוואָס?
— די האָמן־טאַשן זענען דאָך פֿאַברענט!
די קרעפֿלאָך האָב יאַך שוין גאָרניש דאַקענט!
פֿאַרשטערט איז מיאָ געוואָרן די געדילע,
אַלץ צוליב די מגילה!

גאָט פון אברהם, פון יצחק, פון יעקב

גאָט פון אַוראָם, פון איצכאָק, פון יאַנקעוו,
באַהיט דאַן ליב פֿאָלק יסראָעל אין דאַנעם לויב!
דעיאָ ליבאָ הײַליקאָ שאַבעסקוידעש גײַט אַוועק, —
די ליבע וואָך זאָל צי אינדז קומען, צים געזינט,
אין צי אַ געזינט לעבן, אין צי פֿאַרנוסעם טוויוועם, שולויס,
צי אַלעם גוטן געווין, — אָמײַן סעלאָ.

צי דיאָ טײַען מיאָ האָפֿן,
אין דיאָ טײַען מאָ זאָך פֿאַרזאַכערן,
צי דיאָ איז גוט צי האָפֿן,
דום טויאָ פין אינדזאָ גיבעיט זאָל אַלעמאָל זאָן אָפֿן

מ'נעמט דעים באַכאָ אין דעיאָר ראַכטע האַנט,
אין מע מאַכט אַ בראָכע איבאָרן גאַנצן לאַנד,
נאָך אַזוי הויאָך אין נאָך אַזוי שיין,
מאָשיך בען דאָווידס קינדאָלאָך זאָגן נועך, אָמײַן!
אָמײַן, אָמײַן, ס'זאָל זײַן וואָער,
מאָשיך בען דאָווידס זאָל קימען האַנטיקס יאָער.

אויפגענומען בײַ ביילע ראָזענטאָל, וואַרשע

וויאַ פֿוילישׂ יינגל דערקלערט וויך אין ליבע צו אַ יידיש מיידל

— זשידוווטשקאַ, כאָטש נאַ בעז!
— יאַ ניע פֿוידען, באָ שאַבעס.



און וועז ער שטייט צו איר שטאַרק צו, ענטפערט זי אים אָפּ:



— וואַשאַרײַ מניע מאַטקאַ בילאַ
— זשעבים ס'שײַגעצעס ניע כאָדזשילאַ.

שלח־מנות ליד

אַ גיטן פֿירעם, מלאך!
וויי כ'גײַ פֿאַלעך!
די באָערד אי מאָ לאַנג,
ס'וואַב אי מאָ קראַנק.

נעמט דער טאַטע אַ פּאַיאַ־טאָפּ
אין מאַכט די מאַמע אַ לאָך אין קאָפּ!
זאָגן די קינדאָלאָך: אוי־אוי־אוי
זאָגט דער טאַטע: גיט־אַזוי.

אויפגענומען בײַ מרים כמיעלניצקי, וואַרשע

אין א פּאָלקסליד וועלט דערציילט ווי עס וועלט אויפגערופן צום ספר
א יוד וואָס האָט נישט געקענט מאַכן די ברכה.

— יעמוד רב יהודה!
— יאַ ניע פֿוידען.
— דלאַטשענאָ ניע פֿוידזשעש?
— באָ יאַ ברוכע ניע אומיעם.
— דלאַטשענאָ ניע אומיעש ברוכע?
— באָ אויטשעץ מניע ניע אוטשיל.
— דלאַטשענאָ טשען אויטשעץ ניע אוטשיל?
— באָ סאַם קרענק אי וויטיק אומיאָל.

פאָלקסליד צווישן אַ פּאַרליבט יידיש־פוילישׂ פּאָרל



פּאַננאַ מאַריאַנאַ, וואָס האָבן זי געמאַכט?
יאַ ניע ספּאַלאַם אַ גאַנצע נאַכט.
ליודזשע פּאָוויעדזשעלי, אַז דו ליבסט מיך נישט,
משי טאָ פֿראַוודאַ, וויים איך נישט.



שושנת יעקב

(פּאָלקסליד)

1. שיינע רויזן שמעקן ווינדער,
דאָס מיינט מען יאַנקעוום קינדער,
זיי זיינען געשטאַנען, זיי האָבן געזעגען:
אַז אונז איז ניסים געשעען.

2. פּיענקני רוזשאַ־יאַקובאַ דזשעצשי,
איך זאָפּאַך דאַלעקאָ לעטשי,
וושיסטקי סטאַלי — אי פּאַטשעלי,
יאַק האָמאַנאַ פּאָוויאַשילי.

3. האָמען האָט זיך פּאַררופן פּאַר אַ ווילן יונג,
און ער האָט געדרייט מיט דער פּאַלשער צונג,
פון דעם אַלעם איז גאָרנישט געוואָרן:
מ׳האָט אים אָפּגעהאָנגען אַף אַ חויכן דאָרן.

4. האַמאַן שע כוואַליל זאַ מאָנדראַקאַ,
קרענציל יענזיקעם יאַק סאָבאַקאַ,
אַ טאָ וושיסטקאָ פּאָן בוג פּשעוויניאָל:
סאַם דלאַ שעביע שעמעניצע פּאָסטאַוויל.

5. מאָרדכע האָט אַראָפּגעוואָרפן דעם זאַק מיט ערד,
און ער האָט זיך אַראָפּגעזעצט אָפּן קעניגלעכן פערד,
האָמען האָט אים באַ די צוים אַרימגעפירט,
זיין וואַב זערעש האָט אים מיט אַ שאָף טראַקטירט.

6. מאָרדקאַ ז׳זשוטשיל וואָרעק ספּיאַסקעם,
אי ווישאַד נאַ קאָניאַ קרולעווסקעם,
האַמאַן זאַ לאָקאַיאַ אָבראַני ביל,
סאַם קאָניאַ פּראָוואַדזשיל.
זשאָנאַ יעגאָ נאַ גאַנקו סטאַלאַ,
שאַפּעל ניעטשיסטאָשטשי גאָ סטראַקטאָוואַלאַ,
ז׳זמאַרטוויעניע שע זשוטשילאַ,
פּשאַקרעוו — נאַ שמערטש שען זאַבילאַ.

7. געבענשט זאָל זיין אונזער פרומע עסטער,
זי האָט געדינט ווי אַ געטרייע שוועסטער,
אומגעבעטן איז זי צום מיילעך געגאַנגען,
פון האָמענס הענט אונז ארויסגענומען.

8. פּאָזדראַוולאָנאַ נאַם עסטערקאַ,
אָנאַ בילאַ שטשענשליווע פּאַננאַ,
בעז פּאָזוואָלאָנעם פּשעד קרולעם סטאַלאַ,
ז האַמאַנאַ רענצי נאַם וויראַטאָוואַלאַ.

אויפגענומען בײַ שלמה דאָוידאָוויטש

וואַרשעווער קינדער־פּאָלקסליד

עלי, מעלי, יאָסטי,
אַ שווארצע כלה האָסטי,
רויטע שיכעלעך גייסטי,
אויפן ביימעלע שטייסטי.

וואָס טויג מיר ביימעלעך
ריטאַלעך צו רייסן,
וואָס טויג די ריטעלעך
קיעלעך צו שמייסן,

וואָס טויג די קיעלעך
מילעכו צו מעלקן,
וואָס טויג די מילעכו
קינדערלעך צו געבן,

וואָס טויג די קינדערלעך
נחת צו דערלעבן.

די ערשטע פיר שורות געזאמלט פון נח פּרילוצקים זאָמלונג
די אַנדערע האָט איבערגעגעבן אסתר גאָלדשטיין פון אַרגענטינע.

חד גדיא

1. שיקט דער האַר אַ פּאָאָר אין וואַלד אַראַן, (פּויער)
אַ פּאָאָר אין וואַלד אַראַן, —
ער זאָל די עפּו ראַסן, ער זאָל די עפּו ראַסן. (עפּל)
פּאָאָ וויל ניש עפּו ראַסן,
עפּו וויל ניש פּאַלן, עפּו וויל ניש פּאַלן.

2. שיקט דער האַר אַ קעציע אין וואַלד אַראַן, (קעצל)
אַ קעציע אין וואַלד אַראַן, —
ס׳זאָל דעם פּאָאָ דראַפּן, ס׳זאָל דעם פּאָאָ דראַפּן.
קעציע וויל ניש פּאָאָ דראַפּן,
פּאָאָ וויל ניש עפּו ראַסן,
עפּו וויל ניש פּאַלן, אין עפּו וויל ניש פּאַלן.

3. שיקט דער האַר אַן אינטיע אין וואַלד אַראַן, (הינטל)
אַן אינטיע אין וואַלד אַראַן,
ס׳זאָל דאָם קעציע באַסן, ס׳זאָל דאָם קעציע באַסן.
אינטיע וויל ניש קעציע באַסן,
אינטיע וויל ניש קעציע באַסן,
קעציע וויל ניש פּאָאָ דראַפּן — אאַז״וו.

4. שיקט דער האַר אַ שטעקיע אין וואַלד אַראַן, (שטעקל)
אַ שטעקיע אין וואַלד אַראַן,
ס׳זאָל דאָם אינטיע שלאָגן, ס׳זאָל דאָם אינטיע שלאָגן.
שטעקיע וויל ניש אינטיע שלאָגן,
אינטיע וויל ניש קעציע באַסן — אאַז״וו.

5. שיקט דער האַר אַ פּאַיאָר אין וואַלד אַראַן, (פּייער)
אַ פּאַיאָר אין וואַלד אַראַן,
ס׳זאָל דאָם שטעקיע ברענען, ס׳זאָל דאָם שטעקיע ברענען.
פּאַיאָ וויל ניש שטעקיע ברענען,
שטעקיע וויל ניש אינטיע שלאָגן — אאַז״וו.

6. שיקט דער האַר אַ וואַסאָר אין וואַלד אַראַן, (וואַסער)
אַ וואַסאָר אין וואַלד אַראַן,
ס׳זאָל דאָם פּאַיאָ לעשן, ס׳זאָל דאָם פּאַיאָ לעשן.
וואַסאָ וויל ניש פּאַיאָ לעשן,
פּאַיאָ וויל ניש שטעקיע ברענען — אאַז״וו.

7. שיקט דער האַר אַן אָקס אין וואַלד אַראַן,
אַן אָקס אין וואַלד אַראַן,
ער זאָל דאָם וואַסאָ טרינקען, ער זאָל דאָם וואַסאָ טרינקען.
אָקס וויל ניש וואָסאָ טרינקען,
וואַסאָ וויל ניש פּאַיאָ לעשן — אאַז״וו.

8. שיקט דער האַר אַ שוחט אין וואַלד אַראַן,
אַ שוחט אין וואַלד אַראַן,
ער זאָל דעם אָקס שעכטן, ער זאָל דעם אָקס שעכטן.
שוחט וויל ניש אָקס שעכטן,
אָקס וויל ניש וואַסאָ טרינקען — אאַז״וו.

9. שיקט דער האַר דעם מלאך־המוות אין וואַלד אַרײַן,
דעם מלאך־המוות אין וואַלד אַרײַן,
ער זאָל דעם שוחט שעכטן, ער זאָל דעם שוחט שעכטן.
מלאך־המוות וויל ניש שוחט שעכטן,
שוחט וויל ניש אָקס שעכטן — אַז"ו.

10. גייט דער האַר אַליין אין וואַלד אַרײַן,
אַליין אין וואַלד אַרײַן,
ער זאָל דעם מלאך־המוות שעכטן, ער זאָל דעם מלאך־המוות שעכטן.
מלאך־המוות וויל שוין שוחט שעכטן,
שוחט וויל שוין אָקס שעכטן,
אָקס וויל שוין וואַסאָ טרינקען,
וואַסאָ וויל שוין פֿאַיאָ לעשן,
פֿאַיאָ וויל שוין שמעקיע ברענען,
שטעקיע וויל שוין אינטיע שלאָגן,
אינטיע וויל שוין קעציע באַסן,
קעציע וויל שוין פּאָ דראַפּן,
פּאָ וויל שוין עפּו ראַסן,
עפּו וויל שוין פֿאַלן, אין עפּו וויל שוין פֿאַלן.

אויפֿגענומען בײַ מאַרק שווייד, וואַרשע

אַ יידיש פֿאָלקסליד וועגן אַ נעשמדט מיידל

חנה איז געזעסן
און געשטריקט אַ שאַטקע
אַ בשורה האָט מען איר אָנגעזאָגט,
אַז איר מאַכטער איז אַ שמאַדקע.

ר' עליע איז געלאָפֿן
צום גלח אַהיים,
האָט ער דאָרט געטראָפֿן
פֿייגעלע שטיין.

דער פֿאָטער בעט זיך בײַ איר:

כ'וועל דיר געבן
קליידער און נעדאַן
און דערצו
אַ גאַנץ פֿײַנעם מאַן.

זי ענטפֿערט:

איך בין דיר מוחל
קליידער און נעדאַן
נאָר דער שייגעץ
מוז זײַן מײַן מאַן.

ער פֿרוווט איר שיידערן די טרויעריקע צוקונפֿט:

בײַ מיר ביסטו געגאַנגען
שיך מיט קאַלאָשן
בײַם שייגעץ נאָך דער חתונה
וועסטו וועש וואַשן.

בײַ מיר ביסטו געגאַנגען
אין אַ זײַדן קלייד
בײַם שייגעץ וועסטו גיין
אין צרות און לייד.

בײַ מיר ביסטו געגאַנגען
אין אַ פּוטערנע בויע
בײַם שייגעץ וועסטו שרײַען
„קאָשטשי קופּויע".

און אַז דאָס אַלץ פּועלט נישט, פֿאַרענדיקט ער רעזיגנירט:

בײַ מיר ביסטו געגאַנגען
אין אַ זײַדענעם ראָק
און אַז דו וועסט פֿגרן
וועסטו קלינגען דער גלאָק.

פאָלקסליד וועגן ערב־פּסח

ווי עס הײַבט זאָך נאָר אָן,
פין ראָש־חודש ניסן אָן,
קריגן באַלד אַלע וואַבעלעך איין מעשיגאָן,
אין הײַבן באַלד אָן
פין די באָריקים צי שמיסן.

גײַן אַראָם צי דעם פּאָפּ
נעמט אַ באָריקל, אין בראַכט אָפּ דאָס וויינדאַלע,
אין לעקט צי ס'איז זויס, צי ס'איז זאָפּ,
לעקט פין אינטן אין לעקט פין אויוון,
אין זאָגט אַלעהאַנט כעסרוינעס.

אין אַ מינוט אַרום,
זי קוקט זאָך אום,
שטײַען שוין לעבן איר פינעף הינדאָט קונים,
שטײַען זיי אַזוי לאַנג,
ביז יעדערער מיז זאָן דײַע אָפּזאָגן.

דאָוואַל נעמט דער פּאָפּ די באַטש
אין הײַבט אָן אַלע פינאַדאָציאָגן,
הײַבן זיי ערשט אָן די באָריקעס אַהײַמציטראָגן.

אין ווי זי טראָגט זי שוין צי מזל אַהײַם
אין זעצט זאָך שוין אָפּקראָביען,
קימט די פרימע צאַרקע
אין וויל זי זאָדלאָביען:
— שלימאַזלניצע, נעמט אַ קלאָרע שטשאַרקע!
— אוי וויי מײַן גישעפֿן, וואָס וויל איך פין מײַן אָבן?
— די שטשאַרקע איז דאָך געניק קלאָרער!
— שלימאַזלניצע, לײַג אַוועק די באָרקע
— די פאַרזינדיקסט דאָך דאָנע יינגע יאָרער!
אָט זי שוין מיט מזל די באָריקעס אײַנגעפּקראָבעט
אין איינגעלײַגט.

גײַט זי אַראָם
טראָגט אײַנער אַ גאַנשער
אין איינער אַ פּאָם
אין אײַנער אין אַנדערן ווינטשן זאָך:
— דאַלעבן איבאָ אַ יאָר
— האָט איאָ דאָ ניש גיזעהען דעם פּאָפּ מיט די אײַאָ
וואָס פּאַקויפט צי גילן אַ שאָק?
— אוי, עפשער דער פּאָפּ אין די צירעסענע גאַטקעס
— אוי, אָב עס אַכציק שוואַרץ יאָר!
כ'וועל בעסאָ גײַן פּאָ די טרײַפּענע יאַטקעס
וועל יאָ מאָך דאָך קלאָבן שײַן אין קלאָער.

דאָוואַל גײַץ זי צים גיפּעים
אין אַ גרוים גיראָם אין אַ גרוים גישלאָק
שטיפֿן זאָך אײַנער אין אַנדערן אָפּ די נעיז.
קומץ זי אַהײַם טרעפּט זי די מאָמ קעמען,
פּאָ גרויסע צאָרעס אין גרויסע לײַד
וויל זי די מאָמ די אויגן אַראָסנעמען
— באַלעבאָסטע, נאָט אַמאָך!
— קוויטשעט נישׂ, אין נאָט אַמאָך.
— נאָ, גרייט צים טיש, אין מאָך אין סדר ציראָכט.

אויפגענומען בײַ חיה שעפּס, וואַרשע

ליד פון טויט

אַפֿן בראָדאָוואָ דעכט (בראָדער דעכל)
שטײַט אַ שטיבאַלי רעכט (רעכל)
— ווער וווינט דערינען?
— דרײַ פּאַנעלעך זיצן און שפּינען:
אײַנס שפּינט גאָלד,
דאָס אַנדערע שפּינט זילבאָ, (זילבער)
אין סדריטע זיצט אַפֿ אַ שטילעכט (אַ שטילעכל)
אין מאָלט זאָך קאַווי אין מילעכט (מאָלט קאַווע אין מילעכל)
וועקסן לאַכטו אָן די זאַט! (וואַקסן ליכטל ביי דער זייט)
שמאַרבן מיז מע פּאַ די צאַט! (מוז מען פּאַר דער צייט)
וועט מע ריפּט — מיז מי גײַן, (וועז מען רופט מוז מען גיין)
טינים מיט גאָלד לאָאָט מי שטײַן. (טאָנען מיט גאָלד לאָזט מען שטיין)

אויפגענומען בײַ חיה שעפּס, וואַרשע

האַנדל, האַנדל

פון אברהם רייזן

☆

אויסגעטאָן פון זיך די שאַנד,
מיטן זעקל אין דער האַנט,
גיי איך אום פון הויף צו הויף,
הייב די אויגן העכער אויף.
אַך, ווי טרויעריק ער זינגט,
אויף דעם גאַנצן הויף עם קלינגט,
האַנדל, האַנדל!

ווער זענט איר, ליבער יידן?
וואָס דערציילט מיר אַזעלכס לידן?
איך ווייס דאָרט אויף דער סמאָטשע־גאַס,
אין אַ קעלער פֿייכט און נאַס.

זימער קומט דאָרט נישט אַרײַן
פון דער ליבער זון קיין שײַן,
ווינטער בלאָזט דאָרט אַ ווינט;
איך גיי מײַן גאַנצן לעבן אום,
האַנדל, האַנדל!

אוי, איך האָב נאָך ווערטער פֿיל,
נאָר איך טראָג זיי אין דער שטיל,
און ווען איך קום אַהיים בײַ נאַכט,
אַ מידער און פֿאַרשמאַכט,
שעלט איך, שעלט איך...
האַנדל, האַנדל!

◆

פֿאַרשאָלטן זאָל זײַן דער טאָג פון מײַן געבורט...

(ליבעליד)

☆

פֿאַרשאָלטן זאָל זײַן דער טאָג פון מײַן געבורט,
פֿאַרשאָלטן זאָל איך ווערן אַצינד,
גלײַכער וואָלט מײַן מוטער מיך נישט געבוירן, ביס
ווען איך בין געווען אַ קליינעם קינד.

ווען איך בין נאָך אַ קליין מיידל געווען,
פון קיין ליבע פירן האָב איך נישט געוווסט,
אַז איך בין נאָר אַ ביסל עלטער געוואָרן ביס
אַ ליבע פירן האָט זיך מיר פֿאַרגלוסט.

דרײַ יאָר פיר איך שוין אַ ליבע
און נעמען, דושקאָ, קענען מיר זיך ביידע נישט!

אין אונדזער האַרצן ברענט אַ העליש פֿײַער ביס
און פֿאַרלעשן קען דאָס קיינער נישט!

וואָס אַ טאָג ברענט דאָס פֿײַער גרעסער,
ווען איך זע דיך מיט אַ צווייטער גיין.
אוי, שטעכן ווִעל איך זיך מיט אַ מעסער, ביס
אַז מײַנע אויגן זאָלן דאָס מײַן נישט זען!

אוי, שטעך דיך נישט, דושקאָ, מיט קיין מעסער!
אוי, ווײַ דיר אוים דײַנע אייגעלעך אויף קלאָר.
דו וועסט נאָך מיט מזל אַ כלה ווערן, ביס
גאָט וועט דיר צושיקן דײַן פּאָר!

אויפגענומען בײַ מ. זאַקס, וואַרשע 1921

איך וואָלט דיך גענומען...

(ליבעליד)

איך וואָלט דיך גענומען, גענומען,
אין דעם איינעם קליידל,
נאָר כ׳האָב מורא פאַר מײַן מאַמעליו, ביס
דו ביסט אַ פֿאָדלע מיידל!

נישט אַזוי ווײַט פֿאָדלע, פֿאָדלע,
פֿאָדלע ווי געמיין!
אוי, וואָסזשע קומט מיר דערפון אַרויס, ביס
אַז דו ביסט אַפילו שיין?

שיין ביסטו ליובטשו, ליובטשו!
שיין ווי די גאַנצע וועלט,
נאָר וואָסזשע קומט מיר דערפון אַרויס, ביס
אַז דו האָסט אַפילו געלט?

אוי, געלט איז דאָך קײַלעדיק, קײַלעדיק!
עס קאָלערט זיך אַליין אַוועק.
אוי, כ׳על מיך העננען, כ׳על מיך טרענקען, ביס
שענק מיר דײַן פֿאַרטרעט!

מײַן פֿאַרטרעט האָב איך אַוועקגעשיקט, אַוועקגעשיקט,
פֿאַר דרײַ טויזנט מײַל
כ׳האָב געמיינט די ליבע אויף שטענדיק, ביס
צום סוף איז זי געווען אויף דערווײַל!

אין דרויסן איז אַ נעפּל, אַ נעפּל,
אין שטיבעלע איז פֿאַרנע,
כ׳האָב אָפּגעלעבט מײַנע יאָרן ביס
אין צרות אין מאַרנע!

אין דרויסן איז אַ רעגן, אַ רעגן,
אין שטיבעלע איז נאַס,
אוי, חײַנטיקע יונגעלעך איז אַזוי צו גלויבן, ביס
אַזוי ווי אַ הונט אויף דער גאַס!

אויפגענומען בײַ מ. זאַקס, וואַרשע 1921

אוי, שפּאַצירן זענען מיר ביידע געגאַנגען...

(ליבעליד)

די קויל, די פֿײַערדיקע קויל,
זי זאָל קיין שום מענטשן נישט טרעפֿן!
אָנפֿאַנג ליבע איז דאָך זער גוט, ביס
אוי, די ענדע איז דאָך טרויעריק און ביטער!

אוי, שפּאַצירן זענען מיר ביידע געגאַנגען,
די קראָכמאַלנע גאַס איז געווען צו שמאָל!
אוי, אַ וויסטן סוף זאָל דײַן מאַמעליו האָבן, ביס
אוי, אַרײַן זאָל זי אין משוגענעם שפּיטאָל!

שעלט נישט, אוי, שעלט נישט מײַן מאַמעליו!
קוים שעלטסטו מײַן מוטער מוט דאָך מיך פֿאַרדריסן;
מײַן מוטער האָט מײַן מוטער מיך געטראָגן ביס
אוי, און וויפל בלוט האָט זי געטאָן אויף מיר פֿאַרגיסן!

אוי, שפּאַצירן זענען מיר ביידע געגאַנגען,
די גזשיבאָוסקע־גאַס איז געווען צו בריט!
אוי, אַ וויסטן סוף זאָל דײַנע חברטאָרינס האָבן, ביס
אוי, וואָס האָבן דאָך אונדז ביידע צעשיידט!

צעשיידט, אוי, צעשיידט האָבן זיי אונדז ביידע,
אוי, אַזוי וויי אַ גוף מיט איין נשמה!
קעגנאיבער שטייען דײַנע חברטאָרינס, ביס
אוי, דערלעבן ווילן זיי אין דיר אַ נקמה!

אויפגענומען בײַ מ. זאַקס, וואַרשע 1921

פּאָלקסליד וועגן אַנטאַט

ברוך שולמאַן

ווי עס איז געקומען דער ערשטער רוסישער מײַ,
האָט מען דערהערט אין גאַס אַ קלאַפּ,
דאָס גאַנצע פּאָלק האָט זיך געטון פּריען,
אַז קאָנסטאַנטינאָוו האָט געקריגן אַ כאַפּ.

ברוך שולמאַן איז אין גאַס געגאַנגען,
געגאַנגען איז ער צום טויט,
געזעגנט האָט ער זיך מיט זײַנע חברים,
מיט דער באָמבע אין דער האַנט.

ברוך שולמאַן איז אין גאַס געגאַנגען,
באַגעגנט האָט ער דעם טיראַן,
מיט דער באָמבע האָט ער אים צעריסן,
קאָנסטאַנטינאָוון, דעם טיראַן.

ברוך שולמאַן איז אויפן טראַמווײַ אַראָפ,
האָט דוויד אַפּט געגעבן אַ געשריי:
ברוך! ברוך, ווי לאָזסטו מיך איבער
צווישן די טיראַנען איינער אַליין?

ברוך שולמאַן איז פון טראַמווײַ אַראָפ,
געגאַנגען ראַטעוון זיין חבר אַפּט,
אַרויסגענומען האָט ער דעם רעוואָלווער,
און האָט געהרגעט דרײַ סאָלדאַטן.

נאָך אַ קבר, נאָך אַ קרבן,
נאָך אַ לעבן איז צעשטערט אין דער וועלט,
נאָך אַ קעמפער איז אָפּגעשטאָרבן,
ברוך שולמאַן, דער באַוווסטער העלד.

ווײַנט נישט שוועסטער, ווײַנט נישט ברידער,
טרויערט נישט מוטער נאָך אײַער קינד,
אַז עס פאַלט, פאַלט דער בעסטער,
דער וואָס האָט נאָר טרײַ געדינט.

דײַנע חברים, זיי שטייען ביי דיין קבר,
זיי גיסן טרערן יעדע מינוט,
ראַכע וועלן מיר פון די טיראַנען נעמען,
פאַר אונדזער חברס פאַרגאָסן בלוט.

שיינע בלומען טוען בליִען
ביַי ברוכס קבר אויף דער וועלט,
דאָס גאַנצע פּאָלק וועט קומען קנייען
פאַר ברוך שולמאַן, דעם באַוווסטן העלד.

אויפגענומען ביַי אסתר ליבערט, וואַרשע



ברוך שולמאַן האָט אין וואַרשע אין יאָר 1906, דעם ערשטן מײַ 8 אַ זייגער אין אָוונט, ביַים עק פון די גאַסן מאַרשאַלקאָווסקע און שוויענטאָקשיסקע געוואָרפן אַ באָמבע אויפן געהילפּס־קאָמיסאַר פון 8טן פּאָליציי־צירקל קאָנסטאַנטינאָוו און אים דערהרגעט אויפן אָרט. קאָנסטאַנטינאָוו איז אין די וואַרשעווער יידישע און פּוילישע אַרבעטער־קרייזן געווען פּאָפּולער ווי אַ טרעטיאַקאָווסקי. אַ מיטגליד פון דער רעוואָלוציאָנערער פּראָקציע" פון פּפּ"ס. צו מאָרגנס נאָכן אָטנטאָט האָט דער וואַרשעווער קאָמיטעט פון פּפּ"ס ארויסגעלאָזט אַ קאָמוניקאַט, אַז דער אָטנטאָט איז אויסגעפירט געוואָרן דורך איר וואַרשעווער „באָיוווקע".

ברוך שולמאַנס לעבן איז רײַך אין העלדנטאָטן. וועגן דוויד אָפּט — אַ חבר פון ברוך שולמאַן — וועלט דערציילט: וועגן שולמאַן איז געשטאַנען אין געווערט אויף קאָנסטאַנטינאָוון, האָט ער באַגאַנגט אָפּטן אין אים געבעטן צוצוווערטן. דערווײַל איז אָנגעקומען קאָנסטאַנטינאָוו און שולמאַן האָט אויף אים אַ וואָרף געטאָן די באָמבע און איז נאָך דעם באַלד ארויף אויף אַ טראַמווײַ. אָפּט איז געבליבן וויַטער שטיין. אָפּט איז צו גלײַך מיט שולמאַנען אומגעקומען און ער ליגט באַגראָבן לעבן שולמאַנס קבר.

אוי, הערט אוים מענטשן

אוי, הערטס אוים מענטשן,
וואָס האָט זיך אין וואַרשע פאַרלאָפן:
בײַ בערקע אין פאַבריק
האָט זיך אַן אומגליק געטראָפן.

דאָס אומגליק איז געווען
מיט אַ גרוים געשרײַ,
ס'האָבן זיך געבונטעוועט
אַרבעטאָרעס, בריידער.

קלאַפּערס און פּוצערס,
זיי האָבן געמאַכט איין האַנט,
זיי האָבן געגומען קוויטלעך,
געקלעבט אויף דער וואַנט.

צוויי קאָפּיקעס די פּאָר,
זשעלאַיען מיר אַ נאַבאָווקע.
באַלד איר וועט נישט געבן,
מאַכן מיר אַ סטאַטשקע. (סטרייק)

צוויי קאָפּיקעס די פּאָר,
זשעלאַיעט דער נאַראָד.
באַלד איר וועט נישט געבן,
מאַכן מיר אַ באָיקאָט.

צוויי קאָפּיקעס די פּאָר,
וועט איר בײַ מיר נישט אויספירן,
כ'הוף אַרײַן פּאָליציי,
וועט מען אײַך אַרעסטירן.

„איר, בערקע ברענער,
מיר האָבן פּאַר אייך קיין מורא,
בײַ אונדז: פּאָליציי
איז אַ קליינע מרה־שחורה.

הערטס נאָר אוים, מענטשן,
וואָס האָט זיך אין וואַרשע פאַרלאָפן
בײַ בערקע אין פאַבריק,
האָט זיך אַן אומגליק געטראָפן.

דאָס אומגליק איז געווען
מיט אַ גרוים געשרײַ:
— זאַביאַיאַטשע בונטאָווטשיקי,
טאָלקאָ פּאָסקאָרעי!"



פֿאָרווערטס, בריידער

פֿאָרווערטס, בריידער, אין די רייען,
שנעל, די פּאָן איז שוין גרייט,
קומט זיך דרייסטער צו באַפרייען,
אין דעם קאַמף פון לעבן און טויט.

אַלע, צו די באַריקאַדן,
בריידער, מיט געווער אַרויס!

נישט געשטאַנען, קאַמעראַדן,
דער זיג איז זייער גרויס.

פרויען, העלדן, נישט געשטאַנען,
אַלע קומט אַהער מיט מוט,
קעמפט צוזאַמען מיט די מאַנען,
ביז צום לעצטן טראָפּן בלוט.

אַלע, צו די באַריקאַדן אַז"ו.

רייסט שטיינער פון די גאַסן,
באַריקאַדן בויט אויס,
בריידער, קאַמעראַדן,
שנעלער, מיט געווער אַרויס.

אַלע, צו די באַריקאַדן אַז"ו.

אויפגענומען בײַ טאָבטשע טורין, וואַרשע



שלאָף מײַן קינד

אַרבעטער־פּאָלקסליד.

שלאָף מײַן קינד, שלאָף כּסדר,
זינגען וועל איך דיר אַ ליד,
אַז דו, מײַן קינד, וועסט עלטער ווערן,
וועסטו ווײַסן דעם אונטערשיד.

אַז דו, מײַן קינד, וועסט עלטער ווערן,
און דו וועסט זײַן מיט לײַטן גלײַך,
דעמאָלט וועסטו געווויר ווערן
וואָס הייסט אָרעם, און וואָס הייסט רײַך.

די טײַערע פּאַלאַצן מיט די טײַערע הײַזער,
דאָס מאַכט אַלץ דער אַרבעטסמאַן,

און ווייסטו ווער עס טוט אין זיי ווינען?
נאָר נישט ער, נאָר דער רײַכער מאַן.

דער אַרבעטסמאַן, ער ווינט אין קעלער,
דער ווילגאָטש גיסט זיך פון די וועגן,
דערפון דערהאַלט ער רימאַטן־פּעלער,
אויף זײַנע פּיס און אויף זײַנע הענט.

אויף דעם וואַסער בין איך געפאָרן,
כ'האָב געוואָלט זען ווי די וועלט איז שיין,
אָבער דו, מײַן קינד, שלאָף כּסדר,
דאָס אַלץ צו ווײַסן ביסטו נאָך קליין.

אויפגענומען בײַ ריווע שוואַרצפּוקס, וואַרשע



שנעל דרייען זיך די רעדער

(אַרבעטער פּאָלקסליד)

שנעל דרייען זיך די רעדער, עם קלאַפּן די מאַשינען,
אין די פאַבריק פון די באָניפראַטן־גאַם,
דער קאָפּ ווערט פאַרטומלט, די אויגן ווערן פינצטער, (ביס)
פינצטער פון אַרבעט און שוויים.

— הער שוין אויף דו אַרבעטאָרער, טרערן צו פאַרגיסן,
דו מאַכסט דאָך אויף די אַרבעט אַ פלעק,
באַלד וועט אַרײַנקומען דער מײַסטער, דער מערדער, (ביס)
טרײַבט ער דיך פון דער אַרבעט אַוועק.

— פאַר וואָס זאָל איך נישט ווײנען, פאַר וואָס זאָל איך נישט קלאָגן,
קוקטס אים נאָר אָן, ווי דיק און ווי רויט,
ער זויפט זיך דאָס ביר, ער רייכערט די ציגאַרן, (ביס)
ער וויסט נישט פון קיין הונגער און קיין נויט.

דאָ קומט אַרײַן דער מײַסטער, אַזוי ווי אַ ווילדע חיה,
און יאָגט צו דער שחיטה די שאָף,
— ווי לאַנג וועט איר דערווײַטערן, איר אַרבעטער, אײַערע בריידער? (ביס)
שטייט אויף און מאַכט פון דעם מײַסטער אַ סוף.



בריידער און שוועסטער

(פֿאָלקסליד פֿון 1905 יאָר)

בריידער און שוועסטער,
לאָמען גיין אויף כּוח,
לאָמען צישפּאַלטן,
דעם חזיר דעם מוח.

הער, הער, דאַלאַי פּאָליציי,
דאַלאַי סאַמאָדערזשעץ וו׳ראָסיי!

בריידער און שוועסטער,
לאָמען עסן אַרבעס,
לאָמען צישיסן,
די רוסישע קאַזאַרמעס.

הער, הער,... אאז״ו.

בריידער און שוועסטער,
לאָמען עסן אַרבוז,
לאָז ניקאָליַיקען,
פֿאַרפּוילט ווערן די נאָז.

הער, הער,... אאז״ו.

דראַגונער, קאַזאַפּן,
אַראָפּ פֿון די פּערד,
דער רוסישער קייזער,
ליגט אין דר׳ערד.

הער, הער,... אאז״ו.

אויפֿגענומן בײַ משה סופֿיט, וואַרשע



זומער פֿאַר נאַכט

(אַרבעטער פֿאָלקסליד)

זומער פֿאַר נאַכט,
כ׳האָב די אַרבעט געמאַכט,
חייסט מײַן מײַסטראָווע,
זיצן אַ גאַנצע נאַכט.

פֿאָלג איך איר,
און זיץ אַ גאַנצע נאַכט,
ס׳קומט אין דער פֿרי,
בין איך זייער אָפּגעשוואַכט.

כ׳קום אַהיים, פֿרעגט מיך מײַן מוטער
וואָס איך זע אויס אַזוי שלאַכט,
ענטפֿער איך איר:
„כ׳בין אויפֿגעוועזן אַ גאַנצע נאַכט".

שפּעט מוז איך מיך לייגן,
פֿרי מוז איך אויפֿשטיין,
מיט מײַנע קראַנקע אברים,
מוז איך צו דער אַרבעט גיין.

קום איך צו דער אַרבעט,
זאָגט די מײַסטראָווע: „צו שפּעט".
ענטפֿער איך אַ תירוץ,
כ׳האָב אַ ווײַטן וועג".

איך בריוך נישט דײַן תירוץ,
אַז דו האָסט אַ ווײַטן וועג,
כ׳זועל דיר אָפּשלאָגן,
פֿאַר האַלבע טעג.

אויפֿגענומען בײַ ביילע ווײַסבראָד, וואַרשע



אוי, איך, נעבעך, זינדיקער בעקער

אוי, איך, נעבעך, זינדיקער בעקער,
מײַן לעבן בײַ מיר איז גאָרנישט טײַער,
וויַיל מן הערב ועד בוקר,
ברען איך מיך בײַ דעם פּײַער.

מײַן פּאָטער האָט מיך געטון
צי אַ בעל־מלאכה געבן, צי אַ בעל־מלאכה געבן,
ער האָט מיך, נעבעך, געשאָכטן
אויף מײַן גאַנץ לעבן.

אוי, איך, נעבעך, אאַז"וו.

אַ גאַנצע נאַכט טו איך מיך, נעבעך,
ברענען, ברענען, ברענען, ברענען,
אין דער פרי קומט אַראָפּ די בעקערין,
שרײַט זי: „די זעמל מיטן ברויט זענען נישט געראָטן!"

אוי, איך, נעבעך, אאַז"וו.

בײַ יעטוועדערן שפּילט זיך אַ מוזיק,
מיט מוזיקאַנטן, מיט מוזיקאַנטן,
בײַ מיר אויפן פּיעקעליק
איז דאָ פיל גרילן מיט וואַנצן.

אויפגענומען בײַ ירמיהו גרינבלאַט, וואַרשע



איר נאַרישע ציונים־טן

איר נאַרישע ציונים־טן,
מיט אייער קעצענעם מוחל,
קומט אַרויס צו דעם אַרבעטסמאַן,
און לערנט אײַך בײַ אים שכל.

איר נאַרישע ציונים־טן,
אויף אַלע בעלער טוט איר לויפן,
דער טערק האָט אײַך אָנגעפּײַפט,
קיין ערד ווייל ער אײַך נישט פאַרקויפן.

איר נאַרישע ציונים־טן,
טעריטאָריעם ווילט איר טאַקע,
דאָ ווו דער אַרבעטסמאַן גיט אַ טראַכט,
ווייסט דער ציונים־טן אַ מכה.

איר נאַרישע ציונים־טן
מיט דעם מגן־דוויד,
איר קומט אַרויס אויף דער דזשיקע־גאַס,
ווילט איר מ'זאָל אײַך אָפּגעבן כבוד.

— איר קלוגע מונדיסטן,
אויף אַלע בירזשעס טוט איר לויפן,
וועַן ס'באַווײַזט זיך נאָר אַ קאָזאַקל,
הייבט איר באַלד אָן צו אַנטלויפן.

אויפגענומען בײַ משה סופיט, וואַרשע



ווי ע ר א

(פֿאָלקסליד פון קאַמפּס־קרבנות)

עם שרייַען ,עם רוישן פיל טויזנטער שטימען
פון מענטשלעכע הערצער אַרויס, (בים)
זיפצן און קרעכצן טוט מען דאָרט הערן,
דאָס מישט זיך אַלץ צוזאַמען אויס. (בים)

דאָרט ליגט זיך אַ מיידל פֿאַרוווּנדעט,
דער לעצטער אָטעם גייט איר אויס, (בים)
ראַכע, ברידער, נעמט אייך צוזאַמען,
רוימט שוין די טיראַנען אויס. (בים)

דו ביסט געפֿאַלן, טייַערע וויערע,
אין קאַמף ווי אַ העלד, (בים)
דיינע ווערטער וועלן לעבן
לאַנג, לאַנג נאָך אויף דער וועלט. (בים)

דיינע ווערטער וועלן לעבן
לאַנג, לאַנג נאָך דיין טויט, (בים)
מיט דיין בלוט וועט מען פֿאַרבן
אונדזערע פענער אויף רויט. (בים)

דער אמתער נאָמען וויעראָס איז געווען פרומעט גראבאלסקא. זי איז געווען א מיטגליד פון דער וואַרשעווער ארגאַניזאַציע פון „בונד". זי איז געהרגעט געוואָרן פון א שאָס דעם 20טן מאַרץ 1905 אויפן ראָג דושיקע און געגשע אין וואַרשע בעת א דעמאָנסטראַציע צום פּאַוויאַק, כדי ארויסצובאַקומען דעם טויטן קערפּער פון א חבר וואָס איז געשטאָרבן פון שווינדזוכט. צוזאַמען מיט פרומעטן איז דעמאָלט אויך דערשאָסן געוואָרן דער בונדישער טויער ס. מאַרגאָלין, באַקאַנט געווען אונטערן פּסעוודאָנים „סעמיאָן".



וואָס טוסטו זיך דרייען בײַ מײַן פענצטער

אוי, וואָס טוסטו זיך דרייען בײַ מײַן פענצטער? אוי וויי!
אוי, צי זועל איך דען צו דיר אַרויסניין?
דו רעדסט מיר אײַן, איך בין בײַ דיר די שענסטע, ביס
אַז קיין שענערע פֿאַר מיר איז שוין נישטאָ!

דיינע אויגעלעך, זיי זענען שוואַרץ ווי די קערשן, אוי וויי!
דיינע ליפּעלעך, זיי זענען צוקער־זיס;
דיינע בעקעלעך, זיי זענען ראָזאַ־פֿאַרבן, ביס
עס גליסט דאָך מיר זיי צו גען אַ קיש.

אוי, מאַך נישט דיינע פֿאַלשע קאָמפּלימענטן, אוי וויי!
אוי, זאָג שוין נישט אַז איך בין שיין,
פֿאַרברענט זאָלן אַלע יינגלעך ווערן ביס
און דו זאָלסט אויך זײַן צווישן זיי!

אוי, אַ ליבע קומט דאָך מיט אַ שמייכל, אוי וויי!
דורך אַ ליבע פירן שלאָפּט מען נישט קיין נאַכט.
פֿאַרברענט זאָלן אַלע יינגלעך ווערן, ביס
וואָס זיי האָבן די פֿאַלשע ליבע אויסגעטראַכט!

אונדזער ליבע איז געשלאָסן געוואָרן, אוי וויי!
אוי, וויי גליקלעך איז געווען די מינוט!
און חיינט גייט אַ קלאַנג אין אַלע גאַסן ביס
אַז כאַנעלע האָט פערצען אויסגעשיט...

אויפגענומען בײַ מ. זאַקס, וואַרשע 1921

הער נאָר, איטשע־בער

הער נאָר, איטשע־בער,
קום נאָר דאָ אַהער,
כ'וועל דיר עפּעס זאָגן,
וועסטו הנאה האָבן.

מ'האָט שוין אויסגעהרגעט אַלע סטרייקערס,
מ'האָט שוין פאַר די סטרייקערס נישׂ קאַ מורא,
מ'קען שוין גיין לערנען,
פריי די תורה.

ששו ושמחו
בשמחת תורה
מ'האָט שוין פאַר די סטרייקערס
נישׂ קאַ מורא.

אויפגענומען בײַ סאָכאַטשעווו, וואַרשע

נאָכן דורכפאַל פון דער רוסישער רעוואָלוציע פון 5טן יאָר איז דאָס דאָזיקע חוזק־לידל געזונגען געוואָרן אין די חסידישע שטיבלעך, שמחת־תורה, וועו דער עולם איז שוין געווען היפּש בגילופּינדיק. אויך די אונטערוועלטניקעס האָבן עס געזונגען.



גיי אַוועק, דו מערדער...

די לבנה האָט געשיינט 12 האַלבער נאַכט
פאַר מיר און פאַר דיר אַליין;
דו האָסט זיך גאַנץ פיין פון מיר אויסגעלאַכט,
דאַן האָב איך אַלעס דערזען.

רעפּריין: גיי אַוועק, דו מערדער, גיי שאַרלאַטאַן!
ריר מיך נישט אָן מיט דיַינע הענט!
דו קוילעסט דאָס מיידל נאָר אָן רחמנות,
וואָס טראָגט דיך גאָט אויף דער וועלט?

איך זיץ מיר בײַם פענצטער און באַטראַכט מיר דעם ווינט,
ווי טרויעריק ער קומט צו מיר צו;
אוי, אַלע ייִנגלעך זענען פאַלש ווי די חינט,
די מיידלעך סטראַפֿיען דורך זיי!

גיי אַוועק, דו מערדער... און אַזוי ווייטער

צו ביסטו פון אייַזן, צו ביסטו פון שטיין?
צו ביסטו פון דעמבאָווע האָלץ?
פ'רירט דיך נישט קיין טרערן, פ'רירט דיך קיין געוויין!
וואָס ביסטו בכלל זיך אַזוי שטאָלץ?

גיי אַוועק, דו מערדער... אא"וו.

צוויי וואָכן פאַר ערב־פּסח

(גנבים - לידער)

צוויי וואָכן פאַר ערב־פּסח,
ס׳איז געווען מיטוואָך פאַר נאַכט —
דאָ בין איך מיר אין גאַס אַרײַן געגאַנגען,
אויף דעם אומגליק האָב איך מיך נישט געראַכט. (געריכט)

אַ מאַסעמאַטן האָב איך אויסגעקוקט,
דאָס האַרץ האָט מיר געזאָגט, אַז איך פעל עס,
צום אומגליק בין איך געלאָפן געשיקט
און האָב אויפגענאַלט די דעלעס. (אויפגעבראַכן די טיר)

מיטן לאָם צו אַ קאַסע בין איך צו,
איך אַרבעט און טו שטיל זינגען,
נאָר אומזיסט איז געווען מײַן מי:
כ׳האָב געהערט אַ כאַ און באַרן טויער קלינגען. (א געוואַלד)

די יעלה האָט זיך דערנענטערט צו דער שטוב,
יאָלדן זענען בײַ מיר אַ גאַנצן שאָק...
זוײַל די פרײַ איז בײַ אַ נורקע ליב, (גנב)
בין איך אַראָפּ פון פענצטער פון דריטן שטאָק.

זוי כ׳בין פון דריטן שטאָק אַראָפּגעשפרונגען,
געפאַלן בין איך אויף אַ שטיין,
איך האָב מיר גאָרנישט געטאָן,
נאָר צעבראָכן אַ פוס ביז צום בײַן.

זוי כ׳האָב מײַן פוס צעבראָכן,
קיין צײַט האָב איך נישט געהאַט צו רוען,
מ׳זאָל מיך גרייפן (אַרעסטירן)
האָב איך אָנגעהויבן אָפּצוזיצן. (אַנטלויפן)

אויפגענומען בײַ משה לינדער, וואַרשע 1903



וואָס גייסטו אַרום

וואָס גייסטו אַרום אַזוי פאַרסמוטשעט,
וואָס גייסטו אַראָפּגעלאָזט די נאָז?
עפּשער וויל‌סטו וויסן ווער ס׳איז דײַן משפּחה,
קען איך דיר זאָגן ווער און וואָס.

דײַן טאַטע איז אַ סמאַרעוואָזניק, (א רעדער־שמירער)
דײַן מאַמע גנבעט פיש אין מאַרק,
דײַן ברודער איז אַ גרויסער ווינע (א נאָר)
און דײַן שוועסטער איז אין בוינע. (בוענאָס־אײַרעס)

נאָר איך אַליין בין דאָס פיינע מיידל,
אין מיר ליבט זיך אַ יאַט,
עפּשער וויל‌סטו, מאַמינקע, מיר נישט גלייבן, —
האָב איך שוין חתונה געהאַט.

אויפגענומען בײַ אברהם־יצחק וויינריב, וואַרשע



הערט אוים, מענטשן

הערט אוים, מענטשן, פון מיר אַריע אַ ליד,
וואָס האָט זיך געטוען מיט מיר פּאַסירן.
קליינערהייט האָבן מיינע עלטערן געטון קוועלן,
אַז איך האָב געטון שפּאַצירן.

חיינט מוז איך אין חדר זיצן, (טורמע)
עלנט און ביטער אַזוי ווי אַ שטיין,
ס'איז נישטאָ מיט קיינעם קיין וואָרט צו רעדן,
נאָר צו דיר, גאָט, אַליין.

ס'איז געקומען מיטוואָך אין אַ אומגליקלעכן טאָג,
כ'האָב מיך אַף קיין שום זאַך נישט גערַאכט,
מ'האָט מיך פון מיין שטיבעלע אַרויסגעיאָגט,
מיט מוראָווויטשן אַ שנאַפּס געמאַכט.

איך גיי מיר פּאַרבי פּאַר די רעסטאָראַציע,
אוי, מיין אומגליק איז דאָך גאָר גרויס,
ס'האָבן מיך צווויי בעלפערס דאַזעלן,
זיי האָבן געזאָגט, זיי קוקן מיך אויס.

אַזוי ווי כ'בין אין קיטש אריין געקומען, (תפיסה)
מיינע גוטע בריידער האָבן פון מיר נישט געוווסט,
דריי יאָר דאַרף איך אַ וויראָק אויסזיצן,
און דאָס לעבן ווערט מיר פּאַרמיסט.

אומזיסט מיין ווייבעלע, אומזיסט מיין טרויערן,
איך בלייב דאָך עלעמט אַזוי ווי אַ שטיין,
דעם וויראָק אויסזיצן וועל איך אין תפיסה,
אין די תפיסה איינער אַליין.

אויפגענומען בײַ פּסח אַלטגלאָס, וואַרשע



מײַנע אויגן זענען אָפן

מײַנע אויגן זענען בײַ מיר אָפן,
פון קוקן איז הימעל אַריין.
ס׳האָט מיך אַן אומגליק געטראָפן,
מ׳פירט מיך אין צאַרקל אַריין. (פאָליציי-קאָמיסאַריאַט)

אַזוי ווי כ׳בין אין צאַרקל אַריין געקומען,
האָט מען מיך געזעצט הינטער די קראַטן,
מ׳האָט מיר אַ באַפעל געגעבן,
אַז כ׳וועל אויסזאָגן ,וועט מיר גאָר נישט שאטן.

דער עלטסטער ער קומט צו מיר צו,
און נעמט מיך מיט גוטע רייד,
אַז דו וועסט דעם אמת אויסזאָגן,
ווי טייער וועסטו זיין געקליידט.

אַ פּאָסטן וועלן מיר דיר געבן,
פיל געלט וועסטו באַ אונדז פאַרדינען,
קיין גאַסן־גייער וועסטו מער נישט זיין, (גנב)
און קיין שרעק וועט דיר שוין מער נישט פּאַרקומען.

אַ דירה וועט מען דיר געבן,
די פענצטער אין גאַרטן אַריין,
אַלע פאַרגעניגנס וועט מען דיר צוטיילן,
אַז דו וועסט אונדז נאָר געמריי זיין.

איך טו מיך איבערקלערן ,
איך וויים נישט וואָס דאָ צו רעדן,
צי זאָל איך דעם אמת פאַקטיש אויסזאָגן,
צרות וועל איך שוין נישט ליידן.

אויפגענומען בײַ כאַנטשע קרופקע, וואַרשע 1910



בײַ נאַכט שיינט מיר די לבנה

בײַ נאַכט שיינט מיר די לבנה,
בײַ טאָג די זון
קיין אומגליקלעכער אויף די וועלט
נישטאָ ווי איך בין.

צו מיינע צרות נישטאָ קיין ענדע,
ביז אין מיין מיסע,
אַז איך בין שוין פאַרשריבן,
אין וואַרשעווער תפיסה.

אין וואַרשעווער פּאַוויאַק
איך צענטעווע אין דעם אָרט
אומגליקלעך איז דער מענטש
וואָס וועלט פאַרשריבן דאָרט.

מאַמע, טייערע מאַמע
רחמנות האָב אַף מיר
איך בין אַ בלאַטער
וואָסאַרן נוץ קענסט דו האָבן פון מיר?

כ׳זאָל קענען שרייבן, רעכענען
פלעגסטו מאַכן געוואַלדן
דער פּראָקוראָר לערנט מיך גנבהנען
און גוט באַהאַלטן.

אויפגענומען בײַ
יהושע שטיין, וואַרשע



כ׳בין געווען קליין

כ׳בין געווען קליין,
בײַ מײַן טאַטע־מאַמע אין דער היים,
אוי, וואָס האָב איך דעמאָלט באַדאַרפט?
איך טו מיך דערמאָנען
כ׳בין אין חדר געגאַנגען
דער רבי האָט געלערנט גאַנץ פײַן.

כ׳הייב מיך אויף אין דער פרי
צו מײַן חבר גיי איך אַהין
אין חדר האָב איך נישט געוואָלט גיין.
מײַן מאַמעלוי שטייט גרייט
און וואַרט מיך אָפּ צו דער צײַט
זי זעט מיך פון חדר נישט גיין.

ס׳איז שוין פֿאַרבײַ
אַ יאָר דרײַ
די מאַמעלוי קאָן נישט פֿאַרגעסן אָן דעם קינד.
פון דעם קינדס צופֿיל זאָרגן
איז דער טאַטעלוי געשטאָרבן
ס׳אַלעס דורך מײַנע זינד.

אין אַ זומערדיקע נאַכט
האָט זיך מיר געמאַכט
אַז גנבענען האָב איך געמוזט גיין.
טויט ווי די וואַנט
דעם שאַבער אין דער האַנט
כ׳האָב געמיינט, אַז כ׳וועל גליקלעך זײַן.

כ׳בין צום ערשטן טויער צוגעקומען
האָב איך מיך פֿאַרגענומען
כ׳האָב מיר פֿאַרגענומען, און כ׳בין אַרײַן אין אַ הויז.
כ׳האָב באַמערקט ווי דאָס טויער
כ׳האָב מיך געמאַקלט אין אַ ווינקל
כ׳האָב באַמערקט ווי די קערערן גייט אַרויס.

כ׳האָב געפּסיכנט די טיר
כ׳האָב פֿאַרפּאַקט אָן אַ שיר
כ׳בין געווען, אוי, פֿאַרטיק צו גיין.

פֿלוצלינג טו איך הערן
ווי מ׳טוט זיך קערן
סבֿאַמיעיעט בין איך געבליבן שטיין.

אַזוי באַלד
איז געוואָרן אַ געוואַלד
ס׳ביסל יאָלדן האָבן זיך געפּאַקט צו דעם הויז.
אַ געטומל און אַ געשריי:
„זלאָדזשעיאַ זלאַפֿאַי"
איך קאָן שוין פון דאַנעט נישט אַרויס.

ס׳ביסל יאָלדן לויפן אויף מײַנע ווונדן
ווי מ׳פּירט מיך געבונדן
אין זיבעטן צאַרקל אַרײַן. (פֿאָליציי־קאָמיסאַריאַט)
מ׳האָט נישט לאַנג, אוי, געטראַכט
און אַ פּראָטאָקאָל געמאַכט
און מ׳לאָזט מיך אין די פינצטער אַליין.

מ׳פּירט מיך אין סאָנד (געריכט)
מ׳זעצט מיך אין אַ קאָנט (ווינקל)
דעם וויראָק האָט מען מיר פֿאַרגעלײַנט.
קאָנוואָיען בײַ די זײַטן
געקאָוועט אין קייטן
איך היים שוין דעם נאָמען אַרעפּטאַנט.

כ׳קוק אָן די קראַטן
דערמאָן איך מיך מײַן טאַטן
אוי, געשטאָרבן איז ער צוליב מיר.
כ׳דריי מיך אויס צו דער וואַנט
מיט אַ גרוים געוואַלד
אַז גנבענען וועל איך שוין נישט מער.

כ׳בין נאָר אַרויסגעקומען,
צו דער אַרבעט האָב איך מיך גענומען
זעקס רובל אַ וואָך האָב איך פֿאַרדינט.
איך האָב שוין פֿאַרגעסן
אַז כ׳בין אַ מאָל געזעסן...
די גנבה זי ציט מיך צוריק.

אויפגענומען בײַ שמואל ווײַנבערג, וואַרשע 1913



אוי, ליג איך מיר אין תּפיסה

אוי, ליג איך מיר אין תּפיסה, אין פינצטערן געצעלט,
צווישן די גראָבע מויערן,
אוי, ווי אומגליקלעך איז דער גנב אויף דער וועלט,
זײַן לעבן איז נאָר צום באַהויערן.

אוי באַטראַכט נאָר, ליבע מענטשן, די לאַנג פון מיר,
און אויך פון מײַנע ליבע מוטער,
מיט יאָרן צוריק האָט מען מיין מוטער פאַרשיקט קיין סיביר,
איבערדעם איז מיר מײַן לעבן פאַרביטערט .

מיט יאָרן צוריק, ווען מען האָט מײַן מוטער פאַרשיקט,
דעמאָלט האָט זי מיך געבוירן,
דאַמאָלט איז געקומען אַף מיר אַן אומגליק,
דאַמאָלט האָב איך מײַן מוטער פאַרלוירן.

מײַן מוטער איז אָפּגעשטאָרבן אין וויסטן סיביר,
צווישן די געדיכטע טאַיגן,
דער טורמע־נאַטשאַלניק האָט מיך צוגענומען צו זיך,
אין דער תּפיסה האָט ער מיך אויפגעצויגן.

אויפגעצויגן האָט ער מיך אין וויסטן סיביר,
צווישן די גראָבע מויערן,
חיינט באַטראַכט נאָר, ליבע מענטשן, די לאַנג פון מיר,
אוי, מײַן לעבן איז נאָר צו באַדויערן.

קיין בריידער, קיין שוועסטער ,האָב איך נישט געהאַט,
עלנט בין איך געבליבן,
מײַן פאָטער מוז אויך זײַן נעזונד,
גאָט וויים ווו מ׳האָט אים פאַרטריבן.

פון צענטן ביזן עלפטן יאָר בין איך אין סיביר געזעסן,
ביז וואַנעט איך האָב שכל באַקומען,
דאַמאָלט האָב איך אָנגעהויבן וואַנדערן גיין,
צו קיין ענדע בין איך נישט געקומען.

אוי, איך וואַנדער, איך בלאָנדזשע שוין אייניקע טעג,
איך קען צו קיין ענדע נישט קומען,
דאָ האָט מיך באַגעגנט אַ מענטש אַפן וועג,
וואָס ער האָט מיך צו זיך אַ היים גענומען.

אוי, שטעלט אייך פאָר, ליבע מענטשן, די לאַנג פון מיר,
ווען איך בין אין זײַן שטוב אַרײַנגעקומען,
איך האָב געמיינט, אַז ער האָט מיטלייד מיט מיר,
וואָס ער האָט מיך אַזוי פיין אויפגענומען.

פֿיל צרות, פיל פיין האָב איך מיר דאָרט צוגעזען,
כ׳האָב נישט געווופט וואָס מײַן שטרעבן,
ער האָט מיך געלערנט, אוי גאַנוועגן גיין,
צו צונעמען באַ מענטשן דאָס לעבן.

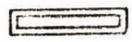
אוי, אַמאָל בײַ נאַכט שטיי איך אין וואַלד,
דאָ קען איך קיין גוטס נישט דערלעבן,
פֿלוצלינג זע איך אָנקומען מענטשן אַ סאַך:
„גיט אַהער דאָס געלט אָדער דאָס לעבן"

געשאָפן, געשאָפן אַ צייט נאָך אַ צייט,
דאָס שיפן האָט מיר נישט געגליקט,
ס׳וואָלט שוין בעסער און קראַנטער געווען,
מ׳וואָלט מיך קיין סיביר צוריקגעשיקט.

אויפגענומען בײַ מענדעלע ריטשעווער, 1914



גיי איך מיר פון מײַן ארבעט



גיי איך מיר פון מײַן אַרבעט,
קלאַפּ איך אָן בײַ מײַן מאַמעליום טיר,
גייט פֿאַרבײַ דאָס קליינע גנבל
און זאָגט, ער וויל שפּאַצירן גיין מיט מיר. יאָ, יאָ.

מײַן מאַמעליו האָט דאָך מיר צוגעזאָגט,
זי וועט דאָך מיך שלאָגן,
אַז אונדז ביידע וועלן שפּאַצירן גיין,
וואָס וועלן לײַטן זאָגן. יאָ, יאָ.

— הער נאָר דו שיין מיידעלע,
וואָס האָסטו מורא פֿאַר לײַטן?
אַז אונדז ביידע וועלן שפּאַצירן גיין,
אויף שמאָלע־מילע גאַס אין די זײַטן. יאָ, יאָ.

ער האָט זי געזומען, ער איז מיט איר געגאַנגען,
אַרוים אויף די פֿראַגער בריק,
משעקאָלאַדעס מיט משאַסטעס האָט ער איר געגעבן,
אויף די פּיקעטע האָט ער איר געשיקט. (אויף פֿאַרדינסט)

צו יצחק פֿאָליאַק האָט ער זי אַרויפגעפֿירט,
דאָרטן האָט ער זי פֿאַרפֿאַסט. יאָ, יאָ. (פֿאַרקויפֿט)

אַזוי וויי זי איז דאָרטן אַרויפגעקומען,
האָט זי געגעבן די פֿשידופּניקעס די האַנט: (אַלפֿאַנסן)
זיי האָבן אָנגעהויבן אַזעלכע רייד צו רעדן,
אַז זי איז געבליבן טויט ווי די וואַנט. יאָ, יאָ.

— הער נאָר דו שיין מיידעלע,
וואָס טוסטו דיך אַזוי איבערנעמען?
דאָ איז נישט פֿאַראַן אַזעלכע ווייטישע ינגלעך, (אַרנטלעכע)
וואָס מ'דאַרף זיך פֿאַר זיי צו שעמען. יאָ, יאָ.

ער האָט זי געזומען, ער איז מיט איר געגאַנגען,
אַרוים אויף די פֿראַגער בריק,
משעקאָלאַדעס מיט משאַסטעס האָט ער איר געגעבן,
אויף די פּיקעטע האָט ער איר געשיקט. (אויף פֿאַרדינסט)

אויפגענומען בײַ חנה־אסתר ווײַסבראָד, וואַרשע



ג נ ב י ם - ל י ד

דער יאָלד איז מיך מעקאַנע
דער יאָלד איז מיך מעקאַנע
דער יאָלד איז מיך מעקאַנע מיט מײַן לײַכט שטיקעלע ברויט
ער וויל פון גאָרנישט וויסן
אַז די קעשענע איז צעריסן
עס קומט אָן שווער ווי דער טויט.

מײַן מאַמע מיט מײַן טאַטע
זיי זענען געווען בלאַטע:
אַ רבילע איך זאָל ווערן דאָס איז זייער פּאַרלאַנג
ביז דרײַצן יאָר כסדר
האָב איך געלערנט אין חדר
ביז דרײַצן יאָר האָב איך געקוועטשט די באַנק

אין דעם בין איך געזעסן
געטרונקען און געגעסן
מײַן מאַמעליו פלעגט מיר אונטערשטעקן אַ קליין ביסעלע געלט
געשטאַרבן איז דער טאַטע,
און באַלד נאָך דעם די מאַמע,
געבליבן בין איך עלנט אויף דער וועלט.

אַ ירושה האָב איך באַקומען
מיט אַנדערע מזומן
קאָרטן שפּילן און קאָלענעם אַרײַנגעלאָזט זיך שטאַרק.
ס׳געלט האָב איך פאַרלוירן
אין קאָרטן אָנגעווּוירן
געבליבן בין איך ריין אָן אַ מאַרק. (דײַטשעס געלט)

קום איך אַרויס אין מאַרק
און פּאַק אַ גוטן מאַרג (האַנדל)
אַ מאַסעמאַטן פון דאָלאַרן האָט זיך מיר געמאַכט
קיקט אַף מיר אַ יענטע
און שיקט אָן אַף מיר אַ מענטע
מ׳נעמט מיך גלײַך און מ׳צינטעוועט מיך אײַן (אַרעסטירט)

אין טורמע בין איך געזעסן
און אַרויס געקוקט דורך די קראַטן
זומער זע איך רעגענס גיסן, ווינטער זע איך שניי,
אַלע מײַנע יאָרן
בין איך אין קיטש אָפּגעזעסן (טורמע)
און חײַנט טוט מיר אין יעדן אבר וויי.

אויפגענומען בײַ שרה מינץ, זאַמאָשטש 1917



אוי, באַלד וועל איך מײַן האַלדז אײַנצינען

אוי, באַלד וועל איך מײַן האַלדז אײַנצינען,
כ׳וועל בלײַבן העננגען אַף אַ שטריק,
העלפֿט אויס, מײַנע אַלע גוטע בריידער,
פֿון מיר יאָמל בענקאַרט אַ ליד. (ביס)

אַזוי ווי כ׳בין נאָר געבוירן געוואָרן,
בין איך געווען בײַ מײַנע עלטערן אין דער היים —
איז אַראָפּ אַף מיר פֿון גאָט אַ צאָרן:
אַ גנבֿ, אַ גנבֿ זאָל איך זײַן. (ביס)

אַזוי ווי כ׳בין נאָר אַ גנבֿ געוואָרן,
בין איך אַלט געווען צען אין עלפֿטן יאָר,
אין די פּינצטערע תּפֿיסות האָב איך מיך אויפֿגעצויגן,
כ׳בין אַלט געוואָרן איין און צוואַנציק יאָר. (ביס)

אין די פּינסטערע תּפֿיסות בין איך געזעסן,
צווישן קרבֿנות, צווישן אײַזערנע טיר,
אין דעם לעבעדיקן קבֿר בין איך געלעגן,
די ליבע פֿרײַ — זי איז פֿאַרשטעלט פֿאַר מיר. (ביס)

קאָנוואָיען מיט די בלאַנקע שוועדן —
דער עטאַפּ ער איז שוין פֿאַר מיר אָנגעגרייט:
דאָ נעמט מען מיך אָן בײַ מײַן טײַערע האַנט
און מ׳שליסט מיך ווי אַ הונט אַף דער קייט. (ביס)

דער עטאַפּ — ער איז שוין אָפּגעפֿאָרן,
עטלעכע טעג דורך אָנאָנד,
וויפֿל צענערדיקע בריוו כ׳האָב צו מײַנע עלטערן געטאָן שרײַבן,
אַז איך בלײַב אָן אייביקער ארעסטאַנט. (ביס)

ווען כ׳בין קיין סיביר אַרײַנגעקומען,
אָפֿן פֿרײַען פֿעלד האָט מען מיך געלאָזט שטיין,
אוי, צום וואַנדערן האָב איך מיך געטומען
וויַיל כ׳בין געווען עלנט אַליין. (ביס)

כ׳בין מיט מזל קיין וואַרשע געקומען —
אַף דעם אומגליק האָב איך מיך גאָרנישט געראַכט (געריכט)
אין ביורא־שלעדסטווע האָט מען מיך אַרײַנגענומען (אויספֿאָרשונגס־אָמט)
אַ ספּראָווע אַף לינק האָט מען מיר געמאַכט.

אויפֿגענומען בײַ שמואל שטאַרק, וואַרשע 1907



הערט אוים, מענטשן

הערט אוים, מענטשן, וואָס האָט זיך פֿאַרלאָפֿן,
געגנשע איין און פופציק אין אַ שטיב, אין אַ שטיבל!
אַרויפגעקומען אייגער, לייבל דער פיינער, (ביס)
און האָט זיך אין בראָניען אַיינגעליבט, אַיינגעליבט.

זיי האָבן זיך געליבט אַ צייַט מיט אַ צייַט,
פון זייער ליבע האָט קיינער נישט געוווּסט, אוי, געוווּסט,
אין אַ פּראָסטן דאָגערשטיק איז לייבל געגאַנגען שפּאַצירן, (ביס)
אַף די טוואַרדע גאַס איז ער געוואָרן פֿאַרשיט, אוי, פֿאַרשיט.

„הער שוין אָף צו ווייגען, „הער שוין אָף צו טרויערן,
דו מאַכסט דאָך אַף דיין פּענימל אַ פּלעק, אוי, אַ פּלעק",
„פֿאַרוואָס זאָל איך נישט ווייגען, פֿאַרוואָס זאָל איך נישט טרויערן?
מ'שיקט דאָך שוין לייבלען אַוועק, אוי, אַוועק".

אַזוי ווי לייבל איז אין זשאַנדאַרמעריע אַרייַנגעקומען,
מיט אַלע בעסטע בריידער האָט ער זיך געגעבן די הענט, אוי, די הענט,
איין בעסטער ברודער האָט ער געשווויגן בא זיין פּריי, (ביס)
אַז בראָניע האָט אַ צווייטן דערקענט, אוי, דערקענט.

ער ליגט זיך אַף זיין נאַרע און ברעכט זיך זיינע הענט,
גאַנצע טעג און גאַנצע נעכט, אוי, נעכט,
גיט מען אַ געשריי: לייבל, ווסטאַוויי! (שטיי אויף) (ביס)
בראָניע האָט וואַלווווקעם געבראַכט, אוי, געבראַכט.

„איך עס נישט, איך טרינק נישט, איך שלאָף נישט גאַנצע נעכט,
בענקען בענק איך נאָר נאָך דיר, נאָר נאָך דיר,
דיינע שוואַרצע אויגן האָבן מיך צוגעצויגן (ביס)
צו כל צרות האָסטו מיך געבראַכט, אוי, געבראַכט".

„איך עס נישט, איך טרינק נישט, איך שלאָף נישט גאַנצע נעכט,
בענקען בענק איך נאָר נאָך דיר, נאָר נאָך דיר,
כ'זאָל אַפילע וויסן מיין לעבן צו פֿאַרשפּילן, (ביס)
חתונה האָבן מוז איך שוין מיט דיר, שוין מיט דיר".

אויפגענומען בייַ לאה יאַגאָדע, וואַרשע



אויף די טרעפלעך

אַף די טרעפלעך זענען מיר ביידע געזעסן,
דיינע אייגעלעך זענען געווען פאַרווויינט,
דער זייגער האָט שוין צוועלעוועט געשלאָגן: (צוועלף)
פיר מיך, דושקעניו, אַהיים.

אַזוי וויי כ׳בין נאָר צום מדיער צוגעקומען,
דאָס פאָרטקעלע איז געווען פאַרמאַכט,
אַף זיין קוואַטירעלע האָט ער מיך געזומען,
און ער האָט מיך צו שאַנד געבראַכט.

דו ביסט דאָך אַ יינגעלע אַן אורקע, (א גנב)
כ׳קען דיך מסרן ס׳זאָל נעמען פון דיר אַן עק, —
לאָמיר ביידע אַ חופהלע שטעלן,
און לאָמיר ביידע קיין אַרגענטינע אַוועק.

אַזוי וויי כ׳בין נאָר קיין אַרגענטינע געקומען,
פאַר אַ פרויען־צימער האָט ער מיך געמאַכט, (גאַסן־פרוי)
אָפּגעצענטעוועט זאָלן ווערן זיינע יאָרן (אָפּזיצן אין תפיסה)
וואָס האָט ער פון מיר אַ טעל געמאַכט.

אויפגענומען בײַ שמואל וואַרשאַווסקי, וואַרשע



א גנבישׂ ליד פון וואַרשע

יאָך בין גיווען שומעראַנע
כ׳האָב גיהאַט אַ וויטישע כלה
זיי האָבן מאָך אָנגערעט
אַז יאָך זאָל גנבענען
אַ פּאָניאָ זיכט זיי אַלע.
אין דרויסן גייט אַ רעגן
אין דרויסן גייט אַ שניי
אין יאָך טראָג עיִם די וואַלווקעם
ווינד איז מיאָ און וויי.

פייגעלע מיין לעבן, פייגעלע ניש ווין
זאָלאָך פּאָלן אין דער תפיסה
אויב יאָך אַנדערש מיין.

יאָך בין אין זעקסטן חודש
טראָג אַ קינד אינטער מיין ברוסט,
דער טאַטע שלאָגט מאָך, פלאָגט מאָך
אוי, ווי האַלט מען דאָס אָפּ.
קומען וועט דער פרילינג
נעמען וועט אַ סוף
מיאָ ווילן ביידע אַ חופה שטעלן
אין טאַקע בא אַ רב.

אויפגענומען בײַ דאָרע עסטערזאָן, אַרגענטינע

גנבים־ליד

מיין מאַמעלו האָט מיך געטראָגן,
געטראָגן און געזויגן,
מיין מאַמעלו האָט מיך דערקענט:

אַ גנב אין מיינע אויגן.

אַ גנב, אַ גנב איז דאָך
ביטער ווי דער טויט!
ער גנבעט און ער גזלט —
אָון ער האָט נישט אַף קיין ברויט.

אויפגענומען בײַ לאה שליפקע, קאַלוש׳ן 1908

אַנעקדאָטן און גלײַכווערטלעך

אַ מוטער איז געלאָפן אין וואַרשעווער גמינע און אַנגעטראָפן דעם ערשטן דאָזאָר און אים געבעטן, ער זאָל זען באַפרײַען איר טאָכטער, אַ סאָציאַליסטקע, וואָס איז אַרעסטירט. דער דאָזאָר האָט איר געזאָגט:

— אַ שיינע רײַנע כּפֿרה. אַזאַ מויד ווי זי גיט זיך נישט אָפּ מיט אַזעלכע זאַכן.

האָט די מוטער געענטפֿערט דעם דאָזאָר:

— נו, וואָס זאָל איך טון, אַז כ׳האָב אָנגעטראָפן אַף צוויי עקשנים, זי וויל נישט אַז ניקאָלײַ זאָל זיין קייסער און ניקאָלײַ וויל דווקא יאָ זײַן קייסער.

פון די געשעענישן אין יאָר 1905

ס׳האָט זיך אַ מוטער געבעטן בײַ אַ טאָכטער, וועָן מען איז געקומען זי אַרעסטירן:

— זע נאָר, שרה, וואָס ווילסטו האָבן, וואָס אַרט עס דיך? לאָז ניקאָלײַ זײַן נאָך אַ יאָר קײַסער.

וועָן די גאַסן־רעוויזיעס זענען פֿאָרגעקומען אין 5טן יאָר, האָט פֿאָליצײַ אָפּגעשטעלט אַ יוד און אים געפֿרעגט אויף אַ פּאַספּאָרט, האָט דער יוד געענטפֿערט:

— פּאָצאָ פּאַנו פּאַשפּאָרט, יעזשעלי יאָ יעסטעם.

אַ מיידל האָט זיך געמישט אין דער אַרבעטער־באַוועגונג און פֿלעגט אַלע מאָל אַהיימקומען שפּעט בײַ נאַכט. האָט די מוטער זי אײַן מאָל געפֿרעגט:

— רבקה, וואָס וועט זײַן דער סוף, וואָס וועט זײַן דער תכלית, וואָס דו קומסט אַהיים אַזוי שפּעט בײַ נאַכט?

— זעסטו, מאַמע, מיקאָלקע ליגט מיר שוין דאָ! און זי האָט דערבײַ געוויזן אויפן האַלדז.

אַ פּאָטער וואָס האָט געהאַט אַן אײַנציקע טאָכטער, וועלכע פֿלעגט אַהיימקומען שפּעט פון אַרבעטער־פֿאַרזאַמלונגען, האָט זי אַ מאָל געפֿרעגט:

— טאָכטערשי, וואָס קומסטו אַזוי שפּעט? ווו ביסטו? וואָס וועט זײַן דער תכלית? וואָס הײַסט — די גייסט אַראָפֿ־וואַרפן דעם קײַסער? מ׳וועט דאָך דיך אַרעסטירן און אײַנזעצן אין ציטאַדעל (ציטאַדעל, וואַרשעווער פּעסטונג).

האָט די טאָכטער געענטפֿערט:

— טאַטעשי, איינס פון די ביידע, אָבער מיין טויט, אָבער זײַן טויט.

פון די צאַרישע צײַטן אין דער רוסיש־יאַפּאַניזער מלחמה:

ענגעראַל אָקי
און ענגעראַל קיראָקי
האָבן אײַנגענומען סטעסל
אי דאַלי מו פֿאָ באָקי.

(דאָס איז געזונגען געוואָרן אין דער צײַט פון דעם רוסיש־יאַפּאַניזן קריג אין יאָר 1904).

פֿאַראַדיעס

(אויף דער אַרבעטער־באַוועגונג פון יאָר 1905)

חברים און חברטעס,
גבאים און גבעטעס!
גרויסע יאַטן און קליינע יאַטן
פֿאַראייניקט אײַך צום בלוטיקן קאַמף.

אויפגענומען בײַ הירש טייטעלבוים, וואַרשע

חברים יאַטן!

קליינע יאַטן אַף בריטשקעס, גרויסע אַף פֿלאַטפֿאָרמעס, קיקטס נאָר אָן די בעל־הביתטע ווי גראָב זי איז, אַ ריעך אין איר טאַטנס טאַטן אַרײַן! ביז יעצט האָב איך געזעדט עקאָנאָמיש, יעצט גיי איך רעדן פּאָליטיש. וואָס דאַרפן מיר אַ קרײַסער, אַ ריעך אין זאַן טאַטנס טאַטן אַראָן. די בורזשואַזיע דאַרף מען אַלע אָנ... אין פּיסק אַרײַן.

אויפגענומען בײַ כיל נײַמאָן, וואַרשע

— — —

אַ רעדע פון שילעם לעצקי

(קייסער בײַ די אונטערוועלט־מענטשן)

(בשעת דעם אָנגריף וואָס די אַרבעטער האָבן געמאַכט אויף די „הײַזלעך" אין יאָר 1905)

חברים, יאַטן, קעשענע־גנבים, מאַטשאָרניקעס, קליינע פֿאַרדינערס, שאָפּענפּעלער, אַ ריך אין ענקער פּאָטער און מוטער אַריין!

אַזוי ווי ביי דעם יעצטיקן מאָמענט, וועָן די געבערעטע, יאָלדישע אַרבעטאָרערס האָבן זיך געזומען צו אונז אַזוי ווי יאָסל נוצ כמאַליעט אַריין זיין נעקייווע סימעלע.

אַלזאָ חברים, אַ ריעך אין אייער געפֿיגערטע מוטער אַריין! און דעריבער זאָג איך ענק, אַז מיר זאָלן זיך צוזאַמען נעמען דאָ אָפּן בוגאי (אַ גאַס אָפּן אַלטשטאָט אין וואַרשע, וווּ עס איז געווען אַ נעסט פון די אונטערוועלט־מענטשן) און מיר זאָלן זיך אַנטקעגנשטעלן יעדן פֿאַרזשאַווטן אַרבעטאָרער, דער וואָס וועט דאָ אַהער קומען, דאַרף מען אַף שטיקער צעשניידן, אַ ריעך אין זייער פּאָטער און מוטער אַריין!

אַלזאָ, פֿייסך בעקער און פֿייוול מאַטש און הערשל קאַטאָפּליאַזש און פּולע דרוטשאַרזש און מענדל טיימאַן און נאַטע דראָזשקאַרזש און יידל מאַזשעזשניק און מענדל קליי־בער און וועלוול קראָוויאַרזש און נאַכמען נאַטשאַלניק און פֿייוול מערדער און לייבל בולק, און אויך די אַלע וואָס האָבן די נעקייווע ביי אונז, און די קליינע מאַרוויכערס און די שאָפּענפּעלערס, זאָלן אַלע דאָ זיין צוזאַמען און נישט לאָזן די אַרבעטאָרערס דאָ אַהער קומען.

עטץ הערט, אַ ריעך אין ענקער פּאָטער און מוטער אַריין! טאָמער, עמיר זיך לאָזן פון זיי, וועט אונז אויסקומען צו ווערן וויטיש, און צו לעבן ווי די געטאַרכענטע יאָלדן מיט אַ פערטל ברויט און אַ לאַפּ הערינג.

אַלזאָ, עטץ האָט געהערט, וואָס מ׳האָט צי ענק געזעדט, אַ ריעך אין ענקער פּאָטער און מוטער אַריין!

אויפגענומען בײַ שלמה קאָרן, וואַרשע

דרשה פון מגיד אין דער ליטווישער שול, נאַלעווקי 39

מורי ורבותי!

די גרויסקייט פון אונדזער תורה איז גאָרנישט אויסצו־דערציילן, דאָס איז אַ זאַמיעצאַטעלנע אַמוניציע, מיט וועלכער מיר נעמען אײַן די וועלט. צו וואָס דאַרפן מיר באָמבעס, צו וואָס גראַנאַטן, אַז צום ערשטן פּײַערפראַנט האָט אונדז דער רעבוינע־סעל־אויילעם געגעבן דריי גרויסע סראַפּנעלן: „באָ־בע קאַמע", „באָבע מעציע" און „באָבע באַסרע", וועלכע זיינען מסוגל צו ספּאַסאַיען די וועלט פון אַן אונטערגאַנג. טראַכט זיך נאָר, רבותי, אַריין אין ענין און עס וועט אייך וועלן יאַסנע. די וועלט לעבט אין איין טויטסרעק, באַאַסער מ'חאָט כסדר מורא פאַר אַ מלחמה. וואָס איז אַזוינס מלחמה? מלחמה זנאַ־ציט אַז צוויי מלכים חאָבן זיך אָנגעבלאָזן און איינגעספּאַרט. איינער טענהט, אַז די גאַנצע לאַנד געהער אים און דער אַנ־דערער טענהט, אַז די גאַנצע לאַנד געהער נאָר אים, קען מען צוויסן זיך ניט אַדורכקומען און מען פאַרגיסט בלוט. קומט צו גיין „באָבע מעציע" און זאָגט: „סנאַים אויכזין בעטאַ־לים", ווען צוויי אַמפּערן זיך איבער אַ לאַנד, יעדער טענהט, קולע סעלי! אַז די גאַנצע לאַנד געהער נאָר אים און ניט דעם צווייטן, מוז מען געפינען אַ וויכאָך, אַז ביידע צדדים זאָלן זיין צופריידן, ד"ה ויחלקו — דיר ביז אַהער — מיר ביז אַהין, און ס'וועט זיין סאָלעם אַף דער וועלט, און אויב עס איז פאַראַן גאָר אַ גרויסער ספּאָר, וואָס לאָזט זיך ניסט רעסן אויפן אָרט, איז אויך ניסט קיין אומגליק. צו וואָס זיך אײַלן און דערפירן כאַסוועסאָלעם צו סעפּיכאַס דאָמים, זאָל מען עס בעסער אָפּ־לייגן אַף ספּעטער. יעהיי מונעך אַד סעיאָווע אייליהו. וויטער וויסן מיר, אַז ווען צוויי מלכים פאַרנעמען אַ פרעמדע לאַנד און ווילן דאָרט אויפבויען אייגענע אוצרעשדענעס, ברעכט ס'ראָב אויס אַ מחלוקה, אי די מלכים אַמפּערן זיך, אי דער באַזיגטער נאַראָד בונטעווועט זיך. קומט צו גיין די „באָבע באַסרע" און זאָגט, אַז מען דאַרף זיך דורכוים רעכענען מיטן ווילן פון נאַראָד און נאָר ניסט טאָן כנגד זײַן רצון. אַזוי אַרום וועלן די מלכים זיך אומזיסט ניט אָפּעסן די חאַרץ און דער נאַראָד וועט זיך ניסט בונטעווועט...

צונעמענישן וועגן וואַרשעווער

וואַרשעווער נאַראָנים
וואַרשעווער נאַשערס
וואַרשעווער פליאַדערס
וואַרשעווער פריַערס
וואַרשעווער פרעסערס
וואַרשעווער קעלבער
וואַרשעווער שאַבערס
וואָליער לאַטקעס
וואָליער פּשעקופּקעס
וואָליער פּויערים
וואַרשעווער אינדיקעס
וואַרשעווער גנבים

וואַרשעווער הולטײַעס
וואַרשעווער זשוליקעס
וואַרשעווער זויפערס
וואַרשעווער טאַשן־ציִער
וואַרשעווער פּיפּקעס
וואַרשעווער יאַבנעס (יאָך)
וואַרשעווער לאָך (למשל קינדאָלאָך)
פּראַגער אָקסן
פּראַגער חזירים
פּראַגער פערד־גנבים.

— — — — — — — — — — — — — —
— — — — — — — — — — — — — —

וועדטלעד וועגן וואַרשע

1. אַ וואַרשעווער איז נאָר קלוג ביז די ראָגאַטקע.
2. דריַ וואָכן הינטער וואַרשע.
3. וואָס הערט מען אין וואַרשע? די וויַסל ברענט.
4. פּראָווינצער גנבים.

אַזוי האָבן געזופן די וואַרשעווער די איינווינער פון קליינע שטעטלעך.

פֿערזענלעכקייטן

אַטלאַס אליעזר (1851—1904)

העברעישער שרײַבער, געבוירן אין ליטע, געלעבט אין ווארשע. געהערט צו דער קאָנסערוואַטיוו־אַרטאָדאָקסישער ריכטונג, זיך פֿארנומען מיט דער קריטיק פון השכלה־שרײַבערס, געווען א קעגנער פון ציוניזם, געהערט די לעצטע יאָרן צו די עקסטרעמע אָרטאָדאָקסן (לשכה השחורה).

אייזנבוים אַנטאָן (1791—1852)

יידישער פּעדאַגאָג און שרײַבער, געבוירן אין ווארשע, געהערט צו דער גרופּע יידישע משכילים אין פוילן, פון דער ערשטער העלפט 19טן י"ה (אברהם שטערן, יעקב טוגנדהאַלד א"א). אין א מעמאָראַנדום צום קייסער אלעקסאַנדער דעם ערשטן האָט ער אָנטוויקלט זײַנע אידעען ווי אזוי צו רעפֿארמירן דאָס יידישע לעבן. סוף 1823 הייבט ער אָן אַרויסגעבן אויף דײַטשמעריש יידיש און אויף פויליש די צײַטונג „דער באָבאָכטער אָן דער ווייכסל". זי האָט אָבער קיין דערפֿאָלג נישט געהאַט און נישט געקוקט אויף דער סובסידיע פון דער רעגירונג געמוזט אין א יאָר אָרום פֿארמאַכן זיך. אין די קרייזן פון דער פוילישער אינטעליגענץ און אין דער פוילישער פֿרעסע האָט ער פֿארטיידיקט די פּאָדערונג פון דער יידישער עמאַנציפּאַציע און אַסימילאַציע, לויט זײַן איניציאַטיוו איז אין 1826 געגרינדעט גענווארן די ווארשעווער ראַבינער־שול, וווּ אײַזנבוים איז תחילת געווען אינספּעקטאָר, און פון 1835 — דירעקטאָר ביז זײַן טויט. די ראַבינער־שול איז געווארן דער הויפּט־פֿארשפֿרייטער פון אויפקלערונג און אַסימילאַציע אין פוילן אין משך פון כמעט 4 יאָרצענדליקער.

אָרגעלבראַנד שמואל (1810—1868)

באַקאַנטער פֿארלעגער, געבוירן און געלעבט אין ווארשע, אַרויסגעגעבן איבער 250 יידישע און נישט־יידישע ביכער, צוזאַמען 500 בענד. צווישן די יידישע אויסגאַבעס פֿארנעמט דעם ערשטן פּלאַץ די אויסגאַבע פון תלמוד־בבלי. אָרגעלבראַנד איז געווען דער ערשטער וואָס האָט אַרויסגעגעבן א גרויסע ענציקלאָפּעדיע אין פויליש Encyklopedia Powszechna אין 28 בענד. דער לעצטער באַנד איז אַרויס אין יאָר 1868.

אַלמי א. (1892)

פּסעוודאָנים פון יידישן דיכטער און עסייִסט אליה חיים שעפּס, געבוירן אין ווארשע אין א פאַמיליע פון אָרעמע בעלי־מלאכות. ביז 10 יאָר געלערנט אין חדר, שפּעטער זיך אָפּגעגעבן מיט זעלבסטבילדונג, אַרומגעוואַנדערט איבער דײַטשלאַנד, עסטרײַך, האָלאַנד, בעלגיע. 1012 אַוועק קיין ניו־יאָרק, ווו ער פֿארנעמט זיך מיט לִיטעראַרישער און זשורנאַליסטישער טעטיקייט. באַטייליקט זיך אין די פֿארשידנסטע יידישע צײַטשריפטן פון פוילן און אַמעריקע.

באָרנשטיין חיים יחיאל (1845—1928)

העברעישער שריפטשטעלער און כראָנאָלאָג. 1885 איז ער געווארן דער סעקרעטאַר פון דער טלאָמאַצקער סינאַגאָגע אין ווארשע, אויף דער עלטער אין גאַנצן בלינד געווארן. באָרנשטיין האָט זיך פֿארנומען דער עיקר מיט די פֿראָבלעמען פון יידישער כראָנאָלאָגיע אין יידישן לוח. פון זײַנע גרעסערע אָפּהאַנדלונגען זענען באַקאַנט „מחלוקת ר' סעדיה גאון ובן מאיר", „סדרי הזמנים והתפתחותם בישראל", „תאריכי ישראל" א"א. האָט איבערגעזעצט שעקספּירס האַמלעט אויף העברעיש.

בירנבוים מרדכי (1877—1934)

פּעדאַגאָג, אין 90ער יאָרן זיך באַזעצט אין ווארשע. געגרינדעט פֿארלאַג „מעשהלעך", אַרויסגעגעבן יידישע לייענביכלעך פֿאר יינגערע און עלטערע קינדער. צוזאַמענגעשטעלט לערנביכער פֿאר דער נײַער שול. 1907 גיט ער אַרויס א „כריסטאָמאטיע פֿאר דערוואַקסענע", א „פֿראַקטישע יידישע גראַמאַטיק", 2 טיילן „נאַטורוויסנשאַפֿט", 2 טיילן „געאָגראַפּיע", 2 טיילן „אַלגעמיינע געשיכטע", 2 טיילן „יידישע געשיכטע". האָט אויך אַרויסגעגעבן א יידישן פֿרעמדווערטער־בוך, זיך באַטייליקט אין די יידיש־וועלטלעכע שולן אין פוילן.

בערנשטיין יצחק (איגנאַץ) (1836—1908)

געבוירן אין פּאָדאָליע 1856, זיך באַזעצט אין ווארשע, זאַמלער פון פּאָלקלאָר. זײַן פּאָלקלאָר־ביבליאָטעק האָט ער פֿארן טויט אָפּגעשריבן די קראָקאָווער אָקאָדעמיע פֿאר וויסנשאַפֿטן (700 ביכער און מאַנוסקריפּטן), אַרויסגעגעבן אָן אויסגאַבע פון יידישן פּאָלקלאָר א"נ „יידישע שפּריכווערטער און רעדנאַרטן". אין זײַן באַנד א"נ „דעם יידישן פּאָלק געווידמעט" גייען אַרײַן 3.993 שפּריכווערטער און רעדנאַרטן. געווען גרינדער און הויפּט־טוער פון דער ביבליאָטעק בײַ דער ווארשעווער סינאַגאָגע. געשטאָרבן אין בריסל.

באַלאַבאַן מאיר שמואל (1877—1943)

געבוירן אין לעמבערג, אומגעקומען אין וואַרשעווער געטא אין 1943. געווען דירעקטאָר פון ראַבינער־סעמינאַר „תּחכמוני" אין וואַרשע, דאָצענט פּאַר יידישער געשיכטע אין וואַרשעווער אוניווער־סיטעט, פּראָפעסאָר פון דער „פּרײַער פּוילישער הויכשול" און שפּע־טער פּראָפעסאָר און רעקטאָר פונעם יודאַיסטישן אינסטיטוט אין וואַרשע.

באַלאַבאַן האָט געהערט צו די סאַמע פּראָדוקטיוווסטע יידישע היסטאָריקער, האָט געשריבן אין פּויליש, דײַטש, יידיש, צום טייל אויך אין העברעיש.

נאָך אין 1903 אָנגעהויבן סיסטעמאַטיש צו באַאַרבעטן די געשיכטע פון יידן אין פּוילן. זינט דעמאָלט פּאַרעפנטלעכט עטלעכע הונדערט אַרבעטן, צווישן זיי א ריי גרויסע מאָנאָגראַפיעס.

א. ברעסלער

געבוירן אין שטוביץ, וויסרוסלאַנד, געווינט די נאַנצע צײַט אין וואַרשע. געהאַט די ערשטע און גרעסטע ליי־ביבליאָטעק אין וואַרשע אין די צאַרישע צײַטן און אויך צווישן ביידע וועלט־מלח־מות. אַרויסגעגעבן אין וואַרשע מיט א. קאָטיק פּאָפּולער־וויסנ־שאַפטלעכע ביבלעך, אויבערגעזעצט ה. ט. באָקלס: „די געשיכטע און ציוויליזאַציע אין ענגלאַנד", וואַרשע 1895, פּאָפּולאַריטשעס „ווי האָבן מענטשן געלעבט מיט אייניקע טויזנט יאָר צוריק", צו־זאַמען מיט א. קאָטיק 1896, פּ. שטרייסלערס „די מענטשלעכע אַנטוויקלונג" קולטור־נעשיכטע פּ"ג פּראָגרעס 1901, „באָקלס" ער־צעלונגען וועגן ווילדע מענטשן": 1895 „אַרבעט און קאַפּיטאַל" 1895, „יוסף פּערל" זיין ביאָגראַפּיע, ליטעראַרישע און אַלגעמיינע אַרבעט פּ"ג פּראָגרעס 1901, געשריבן די ביאָגראַפּיע פון פּרץ סמאָלענסקי, וועגן „ראַבערט אָוון" זיין לעבן און געזעלשאַפטלע־כע טעטיקייט, פּ"ג „די פּראָלעטאַרישע וועלט" וואַרשע 1907, פּאַר־עפנטלעכט אונטערן פּסעודאָנים א. יצחקי פּובליציסטישע אַרטיק־לען אין „הצפירה", און א. רייזנס יאָר־בוך „פּראָגרעס" און בראָ־שור „וואָס דאַרף מען און וואָס קאָן מען טאָן", און „וועגן ציו־ניזם" א"א.

ביכאָווסקי שניאור זלמן (1865)

געבוירן אין קאַרעץ, וואַלין. געענדיקט דאָקטער מעדיצין אין וואַרשע. געווען אַרדינאַטאָר אין קריסטלעכן שפּיטאָל אין פּראָגע־וואַרשע. געשריבן אין דער פּוילישער פּרעסע וועגן ציוניזם. זײַנע אַרטיקלען אין יידיש געדרוקט אין „מאָמענט", „הײַנט". איז געווען א מיטגליד אין פּאַרשידענע וויסנשאַפטלעכע געזעלשאַפטן אין וואַר־שע און אין אויסלאַנד, גרינדער פון א מעדיצינישן סעמינאַר אין וואַרשע צו פּאַרשן דעם פּיזשן און פּסיכישן מצב פון יידן. געווען זינט 1923 לאַוניק אין וואַרשעווער מאַגיסטראַט און ראַטמאַן אין דער וואַרשעווער קהילה.

ביבער שלמה (1875)

געבוירן אין אָסטראָוו, וואַלין. 1894 געקומען קיין וואַרשע, קאָרעספּאָנדירט אין רוסישע און אין רוסיש־יידישע צײַטשריפטן. יידיש אָנגעהויבן צו שרײַבן אין דעם אומלעגאַלן אָרגאַן פון דער יִדישער סעקציע פון פּפּ"ס „דער אַרבייטער", אויך געאַרבעט אין דער יִדישער טאָגפּרעסע, ווי „דער וועג", „דער טעלעגראַף". זינט 1908 נאָכט־רעדאַקטאָר. צו ערשט אין „אונדזער לעבן", דאַן אין „פּרײַנד" אין וואַרשע, און צו לעצט געשריבן פּובליציסטישע אַר־טיקלען, באריכטן, צײַטונגס־ראָמאַנען אין „מאָמענט". געשטאָרבן אין וואַרשע אין 1932.

בוקסבוים נתן (1890)

געבוירן אין לעמבערג, פּאָליטישער טוער און זשורנאַליסט, אייניער פון די אָנפירער פון דער פּ"צ־פּאַרטיי, צוערשט אין מזרח־גאַליציע און שפּעטער אין וואַרשע. געווען ראָטמאַן אין וואַרשע־וואר שטאָט־ראַט, מיטרעדאַקטאָר פון דער „אַרבעטער־צײַטונג" (וואָכנשריפט פון די לינקע פּ"צ), געווען מיטגליד אין אויספיר־ביורא פון דער צענטראַלער יידישער שול־אָרגאַניזאַציע (צישא) כמעט במשך פון דער נאַנצער צײַט פון איר עקסיסטענץ. אומגע־קומען אין 1944 אין וואַרשעווער געטא.

באַשעוויס יצחק (1904)

פּסעוודאָנים פון יצחק זינגער, געבוירן אין לאָנטשין, פּוילן. דעביוטירט אין 1935 אין דער וואַרשעווער וואָכנשריפט „ליטע־ראַרישע בלעטער" נומער 60, געדרוקט דערציילונגען אין העברעיש אין וואַרשעווער „היום", מיטגעאַרבעט ווי א זשורנאַליסט אין דער וואַרשעווער יידישער פּרעסע און אין „וואַרשעווער שריפטן" (1926—1927), פון 1935 געפינט ער זיך אין אַמעריקע, ווו ער געהערט צו די ליטעראַרישע זײַלן פון געלן „פּאָרווערטס".

בזשעזינסקי אהרן (1890—1940)

געבוירן אין וואַרשע בײַ פּרומע יידישע עלטערן. זײַן פּאָטער, ר' ישראל, א חסידישער יוד, וואָס האָט געהאַט אין וואַרשע א קרעמל פון פּאָדעם, האָט אים געגעבן א טראַדיציאָנעל־יידישע דער־צײַונג.

ער איז זייער פרי מיטגעריסן געוואָרן פונעם רעוואָלוציאָנערן שטראָם אין צאַרישן רוסלאַנד. מיט חסידישער התלהבות האָט ער געקעמפט אין די אַנארכיסטישע רייען אין אַמאָליקן רוסלאַנד און באַצאָלט דערפאַר מיט תפיסות.

קיין פּאַריז איז ער געקומען נאָך פּאַר דער ערשטער וועלט־מלחמה און האָט דאָ שטודירט אין דער קונסט־אַקאַדעמיע סקולפּ־טור. ער האָט דערבײַ אָבער נישט אויפגעהערט זיך צו אינטערע־סירן מיט סאָציאַלע פּראָבלעמען, מיט יידישע און אַלגעמיינע ענינים.

בײַם אָנהייב פון דער ערשטער וועלט־מלחמה איז ער געפאָרן קיין לאָנדאָן וווּ ער איז געווען טעטיק אין דער אַנארכיסטישער בא־וועגונג.

בײַם אויסברוך פון דער רוסישער רעוואָלוציע איז ער צוזאַ־מען מיט די ערשטע פּאָליטישע עמיגראַנטן געפאָרן קיין רוסלאַנד. עטלעכע יאָר שפּעטער איז ער צוריקגעקומען קיין פּאַריז, פּאַר־ברענגדיק צו ערשט א שטיקל צײַט בײַ זײַנע עלטערן אין וואַרשע. אין פּאַריז האָט ער זיך געמומען ווײַטער שטודירן אין דער קונסט־אַקאַדעמיע סקולפּטור, האָט זיך אינטערעסירט מיטן יידישן און אל־

געמיינעם לעבן, געווען סעקרעטאר פון „פאַרבאַנד פון די יידישע קינסטלער".

בכדי צו פאַרדינען אויף א שטיקל ברויט, פלעגט ער אַרויס־נעמען א געווּיסע צייט, פון א וועלכער פאַריזער מעבל־פאַבריק, שניצערײַ־ארבעט. בײַ דער דאָזיקער ארבעט האָט ער אַרויסגעוויזן א סך בקיאות און געשמאק.

ער איז געווען זייער מוזיקאַליש און פלעגט אויך געבן לעק־ציעס פון פידל־שפּילן. צו זײַנע תלמידים האָט אויך געהערט מאַרסעל שטערן, דער יונגער טאַלאַנטירטער פידלער.

יאַרנלאַנג האָט ער געווווינט אין א ד' אמות־שטיבעלע, וואָס האָט זיך געפונען אויף נומער 5, רי דע וואַלאַנס, אָן גאַז און אָן עלעקטריש ליכט.

דאָס טישל מיטן נאַפּטלאָמפּ לעבן אײַזערנעם בעטל איז גע־ווען בײַ אים תמיד באַלייגט מיט ביכער, צײַטונגען... און א סך איבערגעבליבענע רעשטן פון אויסגעוויכערטע פּאַפּיראָסן. ער האָט פּארמאָנט א גרויסע ביבליאָטעק מיט ווערק וועגן סקולפּטאָר, מא־לערײַ, געשיכטע, פילאָסאָפיע, יידישער און אַלגעמיינער ליטעראַ־טור, אין יידיש, פראַנצויזיש און ענגליש, האָט זייער א סך געלײַ־ענט און נאָך מער געטראַכט. האָט תמיד געלעבט אין דחקות און אַרעמקייט, זײַן גאַנצע טעגלעכע דערנערונג איז כמעט שטענדיק באַשטאַנען פון א גלעזל שווארצע קאַווע און א פראַנצויזיש בויי־געלע. אין זײַן מאַטעריעלער אַרעמקייט איז ער געווען זייער שטאָלץ, נישט געוואַדט קיין מאָל וועגן זיך און נישט וועגן זײַן דלות.

אין די לעצטע יאָרן פון זײַן לעבן האָט ער זיך אַריבערגעקליבן אין א גרעסערער אטעליע אויף נומער 14 פּאַסאַזש וויקטאָר מאַר־שאַן, האָט געשאַפן א גאַנצע רײַ קינסטלערישע סקולפּטור־ארבעטן, פון וועלכע עס זענען איבערגעבליבן די ביוסטן פון רוסיש־יידישן אַנארכיסט סאַשאַ שאַפּירא, פון דוויד בן גוריון און פון דער ישראל־סקולפּטאָרין בתיה לישאַנסקי.

פון יאָר 1932 אָן האָט אהרן בזשעזינסקי אויך אַנגעהויבן צו שרײַבן. ער האָט פאַרשפּנטלעכט אינטערעסאַנטע עסייען וועגן קונסט, וועגן דער אַלטער מצרישער קונסט, וועגן האַנאָרע דאָמיע און וועגן אַנדערע בארימטע פראַנצויזישע מײַסטערס, אין דער טעגלעכער צײַטונג „דער טאָג" וואָס איז דעמאָלט דערשינען אין פּאַריז אונטער דער רעדאַקציע פון נח פּרילוצקי. געשריבן האָט ער אין א זייער אַנגענעמען, שפּילעוודיקן סטיל. האָט שפּעטער אויך מיטגעאַרבעט אין דער לאַנדאַנער יידישער וואָכן־צײַטונג „דאָס פרײַע וואָרט", אונטער דער רעדאַקציע פון ד"ר י. נ. שטיינבערג.

אין מאַרץ 1939 האָט בזשעזינסקי אַנגעהויבן אַרויסצוגעבן צוזאַמען מיט א גרופּע חברים א צײַטונג „די פרײַע טריבונע", אַן אָרגאַן פאַר ליטעראַטור, קונסט און געזעלשאַפטלעכער קריטיק, וווּ ער איז געווען רעדאַקטאָר.

דער קינסטלער און שרײַבער אהרן בזשעזינסקי, וואָס איז גע־ווען פּאָפולער אין יידישן פּאַריז, האָט די לעצטע יאָרן פון זײַן לעבן געליטן פון א שווערער הארצקראַנקהייט. מיט דער דאָזיקער הארצקראַנקהייט האָט ער זיך אַרומגעדרייט אין די ערשטע יאָרן פון דער צווייטער וועלט־מלחמה אין פּאַריז און דעם 7טן יאַנואַר 1940 איז ער געשטאָרבן.

וועגן זײַן לעבן און שאַפן האָט נאָך זײַן טויט געשריבן וו. וויעווויאָרקע אין פּאַריזער „הײַנט".

אַרויסגעגעבן איז א געקירצטער פּאָרעם פון בוך „אוגדזערע פּאַרפּייניקטע קיוסטלער", פון הערש פענסטער, פּאַריז 1951.

גראָסגליק שלמה (1861)

געבוירן אין וואַרשע. זײַנע ערשטע זאַכן זיך געדרוקט אין „העברי", „המליץ", „הצפירה", זיך אויך באַטייליקט אין פּוילישע צײַטשריפטן, יאָרן לאַנג געארבעט אין דער יידישער גמינע אין וואַרשע, געשטאַנען נאָענט צו די אַסימילאַטאָרן. אונטער דער וויר־קונג פון י. 5. פּרץ, מיט וועמען ער האָט צוזאַמען געארבעט אין דער גמינע, פלעגט ער פון צײַט צו צײַט אויך שרײַבן יידיש, האָט איבערגעזעצט וו. אָקאָנסקים „חוה רובין", אויך קלעמענס יונאַשאַס „דער דאָרפּסשנײַדער".

גלאַטשטיין הלל (הילאַרי)

מיטארבעטער אין דעם ערשטן פּוילישׁ־יידישן אָרגאַן Jutrzenka. אַרויסגעבער פון דער צײַטשריפט אין יידיש „וואַר־שויער יודישע צײַטונג", וואָס האָט עקסיסטירט אין יאָר 1867.

גאָלדבערג אברהם

געבוירן אין בריסק־דליטא. אָנגעהויבן זײַן זשורנאַליסטישע טעטיקייט מיט אַרטיקלען אין „חצפירה" און „המליץ" אין וואַר־שע, רעדאַקטירט די קאָפּיקע־צײַטונגען „מאָרגענבלאַט" און „לעצטע פאָסט", געווען מיטארבעטער און צײַטנווײַז אויך רעדאַקטאָר פון „הײַנט", געווען וואַרשעווער קאָרעספּאָנדענט פון ניו־יאָרקער „טאָג" און לאָנדאָנער „צײַט", איבערגעזעצט אויף יידיש אָסיף דימאָוס דראַמע „שמע ישראל" און פּ. לאַסאַלס בראָשור „וואָס איז אַזוינס די קאָנסטיטוציע?" געשטאָרבן אין וואַרשע אין 1932.

גילבערט שלמה (1885—1943)

געבוירן אין ראַדזימין, וואַרשעווער געגנט. זינט 1907 פאַר־עפנטלעכט סקיצן און נאָוועלעס אין פאַרשידענע וואַרשעווער צײַט־שריפטן: „ראָמאַן־צײַטונג", „הײַנט", „אונדזער לעבן", „דער פרײַנד" א"א. עטלעכע יאָר געווען דערוואַיטערט פון דער ליטעראַ־טור. שפּעטער באַנײַט זײַן ליטעראַרישע טעטיקייט, אָנגעשריבן א דראַמאַטישע פּאָעמע אין 3 אקטן „משיחם טריט" (פ"ג קולטור־ליגע, וואַרשע 1924) אין בוכפּאָרעם, א באַנד „נאָוועלן" (ארוים־געגעבן דורכן ליטעראַטור־פּאָנד בײַם פאַראײַן פון יידישע ליטעראַטן און זשורנאַליסטן אין וואַרשע, 1922). ער האָט געלעבט די גאַנצע צײַט אין וואַרשע און אויך אין אָטוואָצק. אין 1943 איז אָנגעקו־מען די ידיעה וועגן זײַן טויט.

גראָפמאַן א. (1891)

געבוירן אין יאַדאָוו, וואַרשעווער געגנט, געענדיקט א מיטלשול אין וואַרשע. ליטעראַרישע טעטיקייט אָנגעהויבן אין 1910 מיט לידער און סקיצן אין יידישע צײַטונגען אין וואַרשע. זינט 1912 שטענדיקער מיטארבעטער פון „מאָמענט". אַרויסגעגעבן זמ"ב „פריהלינג", „גאָלדענע שטראַהלען", „אין שווערע צײַטן", 1921—1922 רעדאַקטירט אָן אומפאַרטייִש פאָלקיסטיש וואָכנבלאַט „די אידישע טריבונע". זינט דעצעמבער 1924 רעדאַקטאָר פון דער „אילוסטרירטער וואָך" — א פאָפולערער זשורנאַל מיט א טיראַש פון א פּאָר צענדליק טויזנט. אין בוכפּאָרעם א זאַמלונג לידער „זאַ־גען", וואַרשע 1921. נאָך 1939 פאַרשוווּנדן.

דינעזאָן יעקב (1856—1919)

געבוירן אין קאָוונער געגנט אין א יחוסדיקער פאַמיליע. באַקומען א טראַדיציאָנעל יידישע דערציונג, ביז 16 יאָר געלערנט אין דער ישיבה אין מאָהילעוו, דערנאָך געלערנט פאַר זיך אין בית־מדרש. אין יענער צייט זיך באַקאַנט מיט דער השכלה־ליטעראַטור און אָנגעהויבן פאַרעפנטלעכן בריוו און ארטיקלען אין „המגיד", „המליץ". שוין דעמאָלט געווען אַן אָנהענגער פון דער יידישער שפראַך אָלם מיטל אויפצוקלערן די יידישע פאָלקסמאַסן, האָט אָנגעשריבן דעם ערשטן גרויסן ראָמאַן „בעין אבות", איז אָבער נישט געדרוקט געוואָרן איבער דער צענזור. באַלד אָנגעשריבן זיין צווייטן ראָמאַן „דער שוואַרצער יונגערמאַנטשיק", ווילנע 1877, וואָס איז דורך א קורצער צייט פאַרקויפט געוואָרן אין איבער 10.000 עקזעמפליאַרן און שפעטער אָפט איבערגעדרוקט געוואָרן אין די טויזנטער. אין יענער צייט האָט ער איבערגעלעבט א שווערע טראַגעדיע, אַן אומגליקלעכע ליבע צו זיינם א שילערין הורוויץ. דער דאָזיקער ערשטער און לעצטער ליבע איז ער טריי געבליבן און קיין מאָל נישט חתונה געהאַט. א געוויסע צייט געווען צוריקגעצויגן פון דער ליטעראַטור. סוף 1885 זיך באַזעצט אין וואַרשע און הייבט ווידער אָן זיין ליטעראַרישע טעטיקייט, און שרייבט אָן זיין ראָמאַן „אבן נגף אדער א שטיין אין וועג", ווילנע 1890, זיין דריטער גרויסער ראָמאַן „הערשעלע" ווערט געדרוקט אין וואַרשע 1891. מיט א פאָר יאָר פריער 1887 באַקאַנט ער זיך מיט י. ל. פרץ, און די דאָזיקע באַקאַנטשאַפט איז באַלד אריבער אין אַן אינטימער פריינדשאַפט, וואָס האָט אויסגעפילט זיין גאַנץ לעבן. א גרויסן רושם האָט געמאַכט זיין קינדער־דערציילונג „יאָסעלע" וואַרשע 1899.

זיין צימערל, וווּ ער האָט אָפגעלעבט יאָרן לאַנג, איז געווען א ליטעראַרישער צענטער. נאָך פרצעס טויט האָט ער זיך אין גאַנצן אָפגעגעבן מיט דער ארבעט וואָס פרץ האָט אָנגעהויבן, מיט די יידישע קינדערהיימען און שולן. ער האָט איבערגעלאָזט א גאַנצע רייַ ווערק וואָס זענען נאָך ביז היינט נישט פאַרעפנטלעכט געוואָרן.

דאַוידזאָן נח (1877—1928)

געבוירן אין וואַרשע, עלטסטער זון פון דעם באַווסטן כלי־טורער און פרנס פון דער וואַרשעווער קהילה, ר' לייבוש דאַווידזאָן, אוראייניקל פון וואַרשעווער אייבער־רב, ר' חיים דאַווידזאָן. צוגעשטאַנען צו דער ציוניסטישער באַוועגונג אָלם סטודענט פון וואַרשעווער אוניווערסיטעט, רעדאַקטאָר פון דער ערשטער ציוניסטישער צייטשריפט אין פוילישGlos Zydowski, סעקרעטאַר פון 7טן ציוניסטישן קאָנגרעס אין האַג, מיטארבעטער אין רוסישע צייטונגען, אויך אין „פרייַנד", „מאָמענט", „היינט". געווען אויך אין איין פעריאָד פאַרזיצער פון דער ציוניסטישער אָרגאַניזאַציע אין וואַרשע. אין בוכפאָרם: „די יידישע גמינע אין וואַרשע", 1912.

הירשהאָרן שמואל (1876)

געבוירן אין סלאָנים. צו 13 יאָר זיך באַזעצט אין וואַרשע, און געענדיקט א האַנדלסשול. אָנגעהויבן זיין ליטעראַרישע טעטיקייט אין די פוילישע פראָגרעסיווע זשורנאַלן. 1903 ארויסגעגעבן א בראָשור אין פויליש וועגן ציוניזם, 1906 הויפט־מיטארבעטער פון „מאָרגן" (אין פויליש), ארויסגעגעבן צוזאַמען מיט נ. שוואַלבע א וואָכנבלאַט „אָפיניא זשידאָווסקא", שפעטער אָנגעהויבן מיטארבעטן אין דער יידישער פרעסע, צו ערשט אין וואַרשעווער „טאָגבלאַט" און שפעטער אין „מאָמענט". געווען איינער פון די גרינדערס פון „נאַש דזשיזשענניק", „נאַש פשעגלאָנד". אין 1921 ארויסגעגעבן אין פ"ג לעווין־עפשטיין „אנטאָלאָגיא פאָעזי זשידאָווסקעי", געווען מיטגרינדער פון דער יידישער פאָלקספארטיי, אין 1916 אויסגעקליבן געוואָרן אלס דעפוטאט אין סיים און אין וואַרשעווער שטאָטראַט. אומגעבראַכט פון די נאַצים אין 1943 אין וואַרשעווער געטא.

הורוויץ דויד הלוי (1858)

געבוירן אין קיעווער גובערניע. פון 1894 אין וואַרשע. פאַרעפנטלעכט ארטיקלען אין „הצפירה", „המליץ" און אין „ספעקטאָרס „הויז־פרייַנד", ארויסגעגעבן אין בוכפאָרם: „כורת דבש או מאה שו"ת בחכמות הטבע" וואַרשע 1889, „ספר המילים זשאַרגאָני־עברי" יידישער לשון־קודשער ווערטער־בוך, וואַרשע 1893.

וועבער מיכל (1859—1907)

געבוירן אין וואַרקע, וואַרשעווער געגנט. 1883 געקומען קיין וואַרשע, געווען א לערער אין א גמינעשול, פון 1886 שטענדיקער מיטארבעטער אין „הצפירה", פאָפולער־ווייסנשאַפטלעכע אָפהאַנדלונגען אויך געשריבן אין „האסיף" אנד'. ארויסגעגעבן א גאַנצע רייַ ביכער אין העברעיש און אין יידיש. נאַטור־ווייסנשאַפטלעכע ארטיקלען געדרוקט אין יידיש אין „הויז־פרייַנד", „יוד", „יידישע פאָלקסליע" א"אנד.

ד״ר זילבערפאַרב משה (1934)

געבוירן אין ראָוונע, וואָלין. ביז 14 יאָר געלערנט ש"ס און פוסקים. 1896 אַוועק אין זשיטאָמיר, געענדיקט גימנאַזיע, שטודירט כעמיע אין קיעווער פאָליטעכנישן אינסטיטוט און מעדיצין אין בערלינער אוניווערסיטעט, צום סוף דעם יורידישן פאַקולטעט אין קיעוו, באַקומען דעם טאַקטאָר־טיטל אין בערנער אוניווערסיטעט. 1903 געגרינדעט די גרופע „וואָזראָזשדעניע". 1906 האָט זיך די גרופע פארוואַנדלט אין דער יידישער סאָציאָליסטישער פארטיי (סיימיסטן, ס"סאָוויצע), מיטבאַטייליקט זיך אין די פארטיי־אויסגאַבעס, 1907 ארעסטירט אין פעטערבורג, 1908 געווען ארעסטירט אין וויטעבסק, און פארשיקט אויף 3 יאָר, געווען מיניסטער פאר „יידישע נאַציאָנאַלע ענינים" אין פעטלוראָס רעגירונג, אין 1918 דעמיסיאָנירט פון מיניסטער־פאָסטן. 1919 אַוועק פון דער ס"סישער פארטיי. געווען אין זעלבן יאָר דירעקטאָר פון יידישן פאָלקס־אוניווערסיטעט אין קיעוו. 1921 געקומען קיין וואַרשע, געווען פאַרזיצער פון צ"ק. פאָר פוילן פון „ארט", אויך א געוויסע צייט פון יידישן ליטעראַטן פאראיין אין וואַרשע, און פון פארלאג „קולטור־ליגע". געווען אויך טעטיק אין דער שול־ארגאַניזאַציע „צישא". זיין ליטעראַרישער און פארטייישער פסעוודאָנים איז געווען באַזין. געשטאָרבן אין וואַרשע אין 1934.

א. ליטוואַק - חיים העלפאַנד
(1874—1932)

וועמענס ריכטיקער נאָמען איז געווען חיים יעקב העלפאַנד, איז געבוירן געווארן אין ווילנע אין 1874, ווו ר'האָט באקומען א רעליגיעזע דערציונג אין חדרים און ישיבות. צו די 18 יאָר ווערט ער א יידישער לערער אויף די דערפער, אָבער אין 1893 קערט ער זיך אום קיין ווילנע, ווו ער טרעט אין גיכן ארײַן אין קרײַז פון די יידישע סאָציאַליסטן און הייבט אויך אָן ווערן טעטיק לויטע־ראַריש. ער שיקט זײַנע זאכן פּאַר די „יום טוב־בלעטלעך", און ווען אויף פּינסקים איניציאַטיוו ווערט געגרינדעט דער „זשאַרגאָני־שער קאָמיטעט" מיטן ציל ארויסצוגעבן און פּאַרשפּרייטן פּאָפּולער־וויסנשאַפטלעכע לויטעראַטור פּאַר יידישע ארבעטער, גיט טאקע דער דאָזיקער קאָמיטעט ארויס לויטואַקס „ווינטער־אָוונטן" אונטערן פּסעוודאָנים „חייה זעלדעם". די דאָזיקע פּאָפּולער־וויסנשאַפטלעכע שמועסן האָבן געהאַט א גרויסן דערפאָלג, און דער פּאַרלאַג „פּראָגרעס" האָט זיי 6 מאָל איבערגעדרוקט. דער דאָזיקער גרויסער נאָכ־פרעג איז געווען צו פּאַרדאַנקען דעם פּאַקט וואָס ביז דער ערשטער מלחמה איז דאָס פּאָפּולערע לערנביכל באַנוצט געווארן אין די אָוונטשולן פּאַר ארבעטער. דעם צווייטן טייל פון די „ווינטער־אָוונטן" האָט לויטואַק אָנגעשריבן אין דער ווילנער טורמע פּאַר פּאָליטישע, ווו ר'איז געזעסן פון יוני 1896 ביז מײַ 1897 און דער־נאָך ווערט ער אַרויסגעשיקט אַדמיניסטראַטיוו קיין קאָטערינאָסלאָוו. אין פעברואַר 1902 — נאָך דעם ווי ער איז שוין 6 מאָל געזעסן אין תפיסה, און אויף דער פּרײַ כסדר געווען אונטער פּאָליצייישע אויפזיכט — ווערט ער ענדלעך פּאַרשיקט קיין סיביר, פון ווענען ער קערט זיך אום ערשט סוף 1904. איצט איז ער טעטיק אין דווינסקער צ"ק פון בונד און רעדאַגירט צוזאַמען מיט אָלגינען „די ארבעטער־שטימע". אין 1905 טרעפן מיר אים שוין אין ווארשע, ווו ער רעדאַגירט אין יענע פּרײַהייטעג 8 נומערן פון דעם לעגאַלן „ווארשעווער ארבעטער" און דערנאָך 4 נומערן פון דעם אומלעגאַלן „דער גלאָק". שפּעטער באַטייליקט ער זיך אין ווילנער „ווועקער" און אין דער „פּאָלקס־צײַטונג". אין יאָר 1909, ווען ש. ראָזנפעלד פּאַרט אָפּ קיין נאָרד־אַמעריקע, פּארנעמט לויטואַק זײַן אָרט אין פּעטערבורג אָלס רעדאַקטאָר פון „פּרײַנד". אין 1910 איז ער שוין צוריק אין ווארשע און שרײַבט פּאַרן זעלבן „פּרײַנד" פּובליציסטי־שע און לויטעראַרישע ארטיקלען. צוליב פּאָליטישע סיבות מוז ער פּאַרלאָזן ווארשע און ווינט שוין איצט אין מערב־אייראָפּע ביז ער פּאַרט אָפּ אין יאָר 1915 קיין נאָרד־אַמעריקע. דאָרט רעדאַגירט ער דעם אָרגאַן „די נײַע וועלט" פון דער „יידישער סאָציאַליסטישער פעדעראַציע אין אַמעריקע" און צוזאַמען מיט י. ב. סאָלוצקין רעדאַק־טירט ער דאָס אילוסטרירטע זאַמלבוך „דאָס רעוואָלוציאָנערע רוס־לאַנד", ארויסגעגעבן פון „צענטראַל־פּאַרבאַנד בונד" אין יאָר 1917.

נאָך דער מאַרץ־רעוואָלוציע קערט זיך לויטואַק אום קיין רוס־לאַנד, ווו ער ווערט אויסגעוויילט אין צ"ק פון בונד. ער ווערט אויך ראַטמאַן פון דער מינסקער קהילה און צוזאַמען מיט אסתרן רעדאַק־טירט ער דעם „ווועקער". נאָך דעם ווי די דײַטשן אָקופּירן מינסק, טראָגט ער זיך איבער קיין אוקראַינע און ווערט אויסגעוויילט אין קיעוו אָלס דעפוטאַט פון דער „צײַטווײַליקער נאַצ' יידישער פּאַר־זאַמלונג".

לויטואַק איז טעטיק אין דער יידישער קולטור־באַוועגונג, פּאַר־פּאַסט דעם מאניפעסט פון דער קולטור־ליגע אין אוקראַינע, רעדאַק־טירט איר ביולעטין אין יאָר 1918 און איז אויך מיטגליד פון דער רעדאַקציאָנעלער קאָלעגיע פּאַר דער גרפּאַנטער יידישער סעקציע פּעדיע. אין 1919 איז ער פּאַרוואָלטער פון דער יידישער סעקציע פון ליטעראַריש־פּאַרלעגערישן ביורא „ליטקאָם" (אוקראַינישער לי־טעראַרישער קאָמיטעט) און מיטרעדאַקטאָר פון חודש־זשורנאַל „באַ־גינען", ווי אויך פון דעם „רויטן פּנקס" (זאַמלבוך צו דער געשיכטע פון דער יידישער ארבעטער־באַוועגונג און סאָציאַליסטישע שטרע־מונגען בײַ יידן, קיעוו 1920). ער רעדאַקטירט אויך די קיעווער צײַטשריפט „די האָפענונג" (מערץ 1920) און קורץ נאָך דעם פּאַר־לאָזט ער רוסלאַנד.

זינט דער שפּאַלטונג פון בונד, ווען לויטואַק האָט זיך געשטעלט אין שפּיץ פון עקסטרעם רעכטן פליגל, האָט ער זיך כמעט בלויז אָפּגענעבן מיט לויטעראַרישער טעטיקייט און דאָס האָט ער אויך געטאָן נאָכן אומקערן זיך קיין פוילן. אין ווילנע רעדאַגירט ער דאָס בונדישע וואָכנבלאַט „אונדזער געדאַנק" און אין ווארשע איז ער מיטרעדאַקטאָר פון דער „ביכער־וועלט" און פון חודש־זשורנאַל „קולטור" (ארויסגענעבן דורך דער „קולטור־ליגע", ווארשע 1922). לויטואַק רעדאַגירט אויך דאָס צווייטע זאַמלבוך „דער רויטער פּנקס" (דערשינען אין 1924) און אין 1925 שרײַבט ער אויך אין דער ווארשעווער „פּאָלקס־צײַטונג", אָבער בלויז אויף לויטעראַרישע טע־מעס. לויטואַק ווערט אין ווארשע און אויך אוי ידער פּראָווינץ אַיינער פון די פּאָפּולערסטע יידישע לעקטאָרן אויף די פּאַרשידנסטע

נאָך אין 1925 פּאַרט ער אָפּ קיין נאָרד־אַמעריקע, ווו ער ארבעט מיט אין דעם אָרגאַן פון „יידישן סאָציאַליסטישן פּארבאַנד", „דער וועקער" און גלײַכצײַטיק פּאַרט ער אַרום איבער אַלע שטעט פון לאַנד, ווו ער גיט רעפעראַטן אויף לויטעראַרישע און פּאָלי־טישע טעמעס.

אין 1926 האָט דער קלעצקין־פּאַרלאַג ארויסגעגעבן לויטואַקס בוך „וואָס געווען". „עטיודן און זכרונות. געשטאַרבן אין ניו־יאָרק אין 1932.

לעוו יצחק (1891)

געבוירן אין ווארשע אלם זון פון א משכיל, א העברעישן לע־רער. געלערנט אין א חדר מתוקן, אין דער ווארשעווער האַנדלסשול און א געוויסע צײַט געווען א פרײַער צוהערער אין ווינער אוני־ווערסיטעט. זשורנאַליסטישע טעטיקייט אָנגעהויבן 1914 אין דעם ערשטן לענאַלן יידישן אָרגאַן „דער האַנדלס־אָנגעשטעלטער", אין פּעטערבורגער „דאָס פרײַע וואָרט" 1914, ווי אויך אין דעם טאָג־בלאַט „דאָס לעבן" (נעוו' „פרײַנד"), אין דער אָפּטיילונג פּאַר פוילן. אלם איינער פון די אָנגעזעענסטע פירערס פון די לינקע פ"צ אין פוילן, זיך באַטייליקט אין אלע זייערע אָרגאַנען פּאַר די לעצטע יאָרן, געווען רעדאַקציאָנעלער מיטאַרבעטער פון „דער ארבעטער־צײַטונג", רעדאַקטירט דעם „ארבעטער־קאָאָפּעראַטיוו־ביולעטין" 1921, „די פּראָפּעסיאָנעלע באַוועגונג" 1919—1920 און „די פּרא־לעטאַרישע קאָאָפּעראַציע" 1923. געשריבן א"פ אויף פּאָליטישע טעמעס און איבער ענינים פון פּראָפּעסיאָנעלער און קאָאָפּעראַטי־ווער באַוועגונג. בײַם אויסברוך פון דער צווייטער מלחמה געלאָפן פון פוילן צו גלײַך מיט אלע, געוואַנדערט דורך פּארשידענע ווענן, ביז ער איז אָנגענקומען קיין ישראל, ווו ער איז געווען טעטיק אין דער מפּלגה־באַוועגונג ביזן טויט. אין מאָנאָט נאָוועמבער באַזוכט בוענאָס־אייראָס אלם גאסט פון די לינקער פ"צ אין ארגענטינע און אויך פון זײַן שווסטער רחל לעוו־מאָטשידלאָווער ווָאם געפינט זיך אין ארגענטינע. געשטאָרבן אין ישראל אין 1954.

ד״ר לעווין גרשון

(1868—1939)

געבוירן אין לובלין, ווו זײַן פאָטער, ר׳ גבריאל זעליק איז געווען אייבערהויפּט אין דער גרויסער מהרשל־ישיל. ביז 15 יאָר געלערנט אין חדר, דער הויפּט תנך און אויך גמרא, דאָן אין משך פון צוויי יאָר זיך צוגעגרייט אלס עקסטערן צום 7טן קלאַס גימנאַזיע. נאָכן ענדיקן אין 1895 דעם מעדיצינישן פאַקולטעט פון וואַרשעווער אוניווערסיטעט, געווארן אסיסטענט אין דער אינערלעכער אפּטיילונג פון יידישן שפּיטאָל אין וואַרשע און זינט 1903 אַרדינאַטאָר פון שפּיטאָל. האָט מיטגעמאַכט אלס דאָקטער די רוסיש־יאַפּאַנישע מלחמה און די ערשטע וועלט־מלחמה. נאָך אלס סטודענט זיך נאָענט פאַראינטערעסירט מיט דער העברעישער און יידישער ליטעראַטור. ער האָט דעביוטירט מיט א סקיצע „א שמועס אויף דער באַן״ אין י. ל. פּרצעס „יידישע ביבליאָטעק״ 1891, דערנאָך זיך באַטייליקט אין די איבעריקע אויסגאַבעס פּרצעס, אין „יוד״, „פריינד״, „וועג״, „טעלעגראַף״, „ציַט״, „אונדזער לעבן״, אויך אין די העברעישע „הצפירה״ און „הצופה״. און די לעצטע יאָרן אין „היַנט״, ווו ער האָט פאַרעפנטלעכט ביז הונדערט דערציילונגען, נאָוועלעס און פעליעטאָנען, אויך א״פ גרשון בן גבריאל און אידעלע האַרטוויטש. אָנהויב זייער פיל פּאָפולערע מעדיצינישע־היגיענישע ארטיקלען, געשריבן אויך א גאַנצע רײַ מעדיצינישע אַרטיקלען אין פויליש (צ״א „מציצה ווי איינע פון די סיבות וואָס רופן אויס כוליעראקולאָז און לונגענשוויינדזוכט בײַ יידן״), רעדאַקטירט א היגיענישע אפּטיילונג אין העברעיש א״ט „כי היום היינו״ (פּרעמיע צו הצפירה 1897.

אין בוכפּאַרם פאַרעפנטלעכט: „שווינדזוכט״ (פ״ג ב. שימין וואַרשע 1911), און פאַרלאַג „יהודיה״ וואַרשע: „פּרץ — א ביסל זכרונות״ (1919, מיט בילדער), „אין וועלט־קריג״ — איינדרוקן און זכרונות פון זײַנע איבערלעבונגען ווי מיליטער־דאָקטער אין רוסלאַנד, מיזרח־גאַליציע, בוקאָווינע און רומעניע (1923 וואַרשע), „פון די אלטע גוטע צײַטן״ — א רייזע אויף דער כאַליערע 1925 (א בוך זכרונות, וועלכע פּלעגט מיט דער שילדערונג פון דעם אלטן יידישן לעבנס־שטייגער אין לובלין, פון דער יידישער סטודענטשאפט מיט א 30 צוריק אאז״ו, דורכגעדרונגען מיט א גוטמוטיקער איראָניע, טיפּל מאָל מיט סאַטיריש שילדערונגען אין נוסח פון סאַלטיקאָוו־שטשעדרין), „די היגיענע בײַ יידן א מאָל און היַנט״ (1924 וואַרשע), „לונגען שווינדזוכט איז היילבאַר״ (1925 וואַרשע), אין כתב־יד א בוך „אַבערגלויבן אין דער מעדיצין״, ווו ער שטעלט זיך באַזונדערס אף אויף די יידישע זאַבאַבאָנעס.

געזונטען א נאָענטן אַנטייל אין קולטור־געזעלשאפטלעכן לעבן אין וואַרשע, געווען ערשטער פאָרזיצער פון „הזמיר״, פאָרזיצער פון דעם יוביליי־קאָמיטעט פאַר שלום־עליכמען, פאָרזיצער פון דער „געזעלשאפט צו פאַרשפרייטן קונסט צווישן יידן״, פאָרזיצער פון דער ספּאָרט־געזעלשאפט „בר־כוכבא״, פאָרזיצער פון דער געזעלשאפט „אפּצוהיטן דאָס געזונט בײַ דער יידישער באפעלקערונג״ (טאָז) און פאָרזיצער פון דער געזעלשאפט „אוקסיליום אקאדעמיקום יודאיקום״.

געווען אין באַזונדערס נאָענטע באַציִונגען מיט פּרצן, דינעזאָנען, ש״ע, דוויד פרישמאַן, אנסקין א״אנ און פאַרעפנטלעכט וועגן זיי ארטיקלען־זכרונות (זײַנע זכרונות וועגן ש״ע 1908—1914, געדרוקט אין אמעריקע צום 10טן יאָרציַט פון גרויסן הומאָריסט).

ער איז געשטאָרבן אין וואַרשע אין יאָר 1939 אין סאַמע אנהייב פון דער דײַטשער אקופּאַציע.

יעקב לידסקי

יעקב לידסקי איז געבוירן געווארן אין סלאָנים אין יאָר 1868, אָבער זײַנע יונגטיאָרן, האָט ער פאַרבראַכט אין מאָסקווע, ווו ער האָט ארויסגעהאָלפן דעם פאָטער אין זײַן באַשעפטיקונג אלס סופר און מוכר־ספּרימניק. יעקב לידסקי האָט געלערנט אין חדר און דער נאָך אין א ישובה, אָבער נאָכן גירוש מאָסקווע האָט ער געפרוווט זיך אײַנאַרדענען אין מינסק פון וואַנען ער איז אין גיכן אָפּגעפּאָרן קיין נאָרד־אַמעריקע. אין טשיקאַגאָ הייבט ער זיך אָן צו פאַרנעמען מיט פאַרלעגערישער ארבעט, אָבער עס ציט אים צוריק קיין אייראָפּע. אין 1899 טרעפן מיר אים שוין אין וואַרשע, ווו ער ווערט דער פאַרמיטלער פון די נאָרד־אַמעריקאַנער יידישע אויסגאַבעס פאַר דעם יידישן ביכערמאַרק אין פוילן און רוסלאַנד.

שטייענדיק נאָענט צו די ראַדיקאַלע קרײַזן, האָט ער אויך מיטגעהאָלפן די יידישע רעוואָלוציאָנערן צו טראַנספּאָרטירן סאָציאַליסטישע ליטעראַטור פון אויסלאַנד.

אַרום 1900 גרינדעט ער דעם פאַרלאַג „פּראָגרעס״, וואָס איז געווען דער ערשטער מאָדערנער יידישער פאַרלאַג. אויסער פּאָפולער־ווייסנשאפטלעכע אויסגאָבעס — אַריגינעלע און איבערגעזעצטע — האָט ליסקים פאַרלאַג אויך ארויסגעגעבן די ווערק פון אברהם רייזען, וואָס איז געווען דער הויפּט־מיטאַרבעטער פון „פּראָגרעס״ אין די ערשטע יאָרן פון זײַן עקסיסטענץ, ווי אויך פון שלום אש און אַנדערע. דער פאַרלאַג האָט זיך שטאַרק אַנטוויקלט באלד נאָך דער ערשטער רוסישער רעוואָלוציע, וועלן דער אינטערעס צו דער יידישער ליטעראַטור און דער נאָכפרעג אויפן יידישן בוך איז באַוונדערס שטאַרק אויסגעוואקסן.

אין יאָר 1911 איז געשאפן געווארן דער סינדיקאַט פון די יידישע און העברעישע פאַרלעגערס אונטערן נאָמען „צענטראַל״, אין וועלכן עס האָבן זיך פאַראייניקט די פאַרלאַגן „פּראָגרעס״, „תושיה״ און „השחר״ און זינט דאָן איז לידסקים פאַרלעגערישע טעטיקייט געווען פאַרבונדן מיט „צענטראַל״.

בעת דער דײַטשער אקופּאַציע אין דער ערשטער מלחמה, האָט לידסקי געגרינדעט דעם נײַעם פאַרלאַג „יידיש״, וואָס איז דאָן געווען דער טעטיקסטער פון אלע יידישע פאַרלאַגן. דאָרט זענען ארויסגעגעבן געווארן עטלעכע צענדליק גרעסערע ווערק, אויבער הויפּט איבערזעצונגען. שפּעטער האָט לידסקי צוזאַמען מיט בן־אביגדור שאלקאָוויטש (פון פאַרלאַג „תושיה״) איבערגענומען די אלטע פירמע ראָזענקראַנץ און שריפטזעצער אין ווילנע, און באַזונדיק די דאָזיקע שטאָט אין די אינטערעסן פון דער נײַער אונטערעמונג, איז ער קראַנק געווארן און דאָרט געשטאָרבן דעם ערשטן יוני 1921.

שמואל לעהמאַן (1886)

געבוירן אין וואַרשע. צו 4 יאָר געבליבן א יתום, דערצויגן געוואָרן בײַ א פעטער אין א חסידיש־גבירישער פאַמיליע. ביז 10 יאָר געלערנט אין חדר. דאַן אין דער היים בײַ א לימווישן מלמד. נאָך בר־מצווה אָנגעקומען אַלס אָנגעשטעלטער אין א טיולגעשעפט. שפּעטער אריבער צום מאַנופאַקטור־האַנדל און גאָר די לעצטער צײַט צו דער האַלצבראַנושע. אין דער צײַט פון דער באַוועגונג אַרײַנגעצויגן אין דער אַרבעט אויפן פּראַפעסיאָנעל־פּאָליטישן געביט. געווען איינער פון די גרינדער פון „גראַסער־קלוב" אין וואַרשע און פון דער גרויסער ירידישער ארבעטער־ביבליאָטעק.

זינט 1902 זיך פאַראינטערעסירט מיטן ירידישן פּאָלקלאָר, אָנגעהויבן צו פּאַרשרײַבן וווערטלעך, שפּריכווערטלעך, לידער פון הייפּזינגער־בעטלער. 1910 באַזוכט איבער 50 שטעט און שטעטלעך, זאַמלענדיק די פּראָדוקטן פון דער ירידישער פּאָלקסשאַפונג. געקומען אין באַרירונג מיט די בריטסטע פּאָלקסמאַסן ביז די נידעריקסטע שיכטן, נישט אָפּשטעלנדיק זיך פּאַר קיין שום מניעות אין דער שווערער ארבעט אַרויסצובאַקומען פון דעם פּאָלקסמענטש די פּאָלקלאָריסטישע אוצרות. פון זײַנע זאַמלונגען ביז אַהער פאַרעפנטלעכט: „ווערטער, שפּריכווערטער, וועגן שטעט און שטעטלעך, וואַריאַנטן פון פּורים־קידוש", באַלאַדן, ארבעט און פריַיהייט — א זאַמלונג לידער וואָס זענען אַנטשטאַנען אין פּאָלק בשעת דער פריַיהייטס־באַוועגונג אין צאַרישן רוסלאַנד. פון דער איראָפּעישער מלחמה „אײַנדרוקן, ווערטלעך, אַנעקדאָטן, לעגענדעס און מעשיות פון דער לעצטער מלחמה, גנבים און גנבישע לידער. „די קינדער־וועלט" צוזאַמענגעשטעלט מיט די נאָטן, „טריפהנע סחורה" וואַריאַנטן פון א פּורים־שפּיל מיט די נאָטן, לידער־לידער פון גנבים.

א טייל פון זײַנע זאַמלונגען געפינען זיך אין „פּנקס וואַרשע", צווישן פּאָלקלאָר.

געשטאָרבן אין וואַרשעווער געטא אין 1940.

מילך יעקב

געבוירן געוואָרן אין וואַרשע אין יאָר 1866 און האָט זיך אויפגעצויגן אין א פרומער מתנגדישער משפּחה. ביז 11 יאָר האָט ער געלערנט אין חדר גמרא און פוסקים און געשמט פּאַר אַן עילוי. דערנאָך איז ער אָבער געוואָרן א וואַרקער חסיד און געלערנט קבלה און חסידות. צו 12 יאָר שטאַרבט זײַן פאָטער און די אלמנה מוז אים אָפּגעבן צו א בעל־מלאכה, בײַ וועלכן ער לערנט זיך אַלס שניצער. צו 15 יאָר פאַלט ער ארונטער אונטער דער השפּעה פון דער השכלה א דאַנק דעם באַקאַנטן וואַרשעווער משכיל שמואל גרויקאָפּ און ער נעמט זיך דאַן צו דער העברעישער ליטעראַטור. אין יאָר 1891 פּאַרט ער אָפּ קיין ניו־יאָרק, וווּ ער ווערט א שניצער־אַרבעטער און אין עטלעכע יאָר אַרום ווערט ער א שאָקאָלאַד־פאַבריקאַנט. אין יאָר 1891 פּאַרט ער אָפּ קיין ניו־יאָרק, וווּ ער ווערט א שניצער־אַרבעטער פון דער „פּאַראיניקטע ירידישע געווערקשאַפטן", וואָס אָרגאַניזירן דאַן צוליבן גרויסן קריזיס אין אַמעריקע דעם „רעליף־קאַמיטעט פאַר ירידישע ארבעטער".

זײַן ליטעראַרישע טעטיקייט הייבט מילך אָן אין 1891 מיט א סאַטירע אויף די אַנארכיסטן, וואָס ר'האָט פאַרעפנטלעכט אין דער „ארבעטער־צײַטונג" אונטערן נאָמען: „גוואַלד, לאָזט מאַכן די רעוואָלוציע!" אין דער זעלבער צײַטונג פאַרעפנטלעכט ער וועכנטלעכע ארטיקלען איבער צייטפראַגעס און פעליעטאָנען אונטערן אַלגעמיינעם טיטל „געדאַנקען פון א פּראָסטאַק". אונטערן פּסעוודאָנים בן־פּלטיאל פּאָפּולאַריזירט ער די וועלט־טעאַריע פון קאַרל מאַרקס. ער באַטייליקט זיך אויך אין „פּאַרווערטס" און איבער הויפּט אין דער צײַטשריפט „די צוקונפט", פון וועלכער ער איז געווען א לאַנגע צייט הויפּט־מיטאַרבעטער און פון 1907 אָן אויך רעדאַקטאָר. אין דאָזיקן זשורנאַל פאַרעפנטלעכט ער אָפּהאַנדלונגען וועגן מאַרקסיזם, טעריבאָריאַליזם און אויך קריטישע ארטיקלען וועגן שרײַבער.

י. מילך איז אויך מיטאַרבעטער אין אויסגאַבעס פון רוסלאַנד און פוילן, ווי אין אַרגאַן פון די פּפ"ס „די פּראָלעטאַרישע וועלט", ווי אויך אין „די ירידישע וועלט" און גלײַכצײַטיק פאַרעפנטלעכט ער אויך ארבעטן אין ענגליש. ער מאַכט וויכטיקע איבערזעצונגען ווי פּרץ סמאָלענסקים „קבורת חמור", וואָס אין ירידיש הייסט עס בײַ אים „באַגראָבן ביים פּאַרקן" (יאָר 1891), גערהארד הויפּטמאַנס דראַמע „די וועבער" (וואַרשע 1906) און אַנדערע. אַלס פּלטיאל פאַרעפנטלעכט ער די ארבעטן: „אַמעריקע — דער ירידישער צענטער פון דער וועלט", „רעליגיע, ציוניזם און ירידישיזם", „די באַוונגען פון ירידישן פּראָלעטאַריאַט", „רעאַקציאָנערע שטרעמונגען אין ירידישן לעבן" — א בײַשטייערונג צו דער געשיכטע פון דער ירידישער קולטור אין אַמעריקע", „אימיגראַציע־פּראָבלעמען", „פּעלקערקאַמף, ירידנקאַמף און קלאַסנקאַמף", א זאַמלונג „פון וואָנען שטאַמט רעליגיע?" און אַנדערע עסײַען („קאַרל מאַרקס", „סאָציאַליזם", „מאַטעריאַליסטישע ליטעראַטורקריטיק", „סאַנין און פרײַע ליבע") אין האָט אויך ארויסגעגעבן א בראָשור אונטערן נאָמען „סאָציאַליזם, מלחמה און נאַציאָנאַליזם".

אין בוכפּאָרם זענען אויך דערשינען זיינע „ירידישע פּראָבלעמען", אַן איבערזעצונג פון „פּלאַטאָנס דיאַלאָגן", זײַנע זכרונות וועגן דער אַנטשטייונג פון „פּאַרווערטס" און א מאַרקסיסטישע אָפּהאַנדלונג וועגן ביראָבידזשאַן.

י. מילך, דער פּיאָנער פון דער ירידישער ארבעטער־באַוועגונג אין נאָרד־אַמעריקע און איינער פון די באַדײַטנדיקסטע וואָרטזאָגערס פון דער דאָרטיקער ירידישער ארבעטער־פּרעסע, איז אויך דער פּיאָנער פון דער ירידישער ליטעראַטור אין אַמעריקע. אין זײַן אַלזײַטיקער שאַפונג, וואָס איז פאַרעפנטלעכט געוואָרן אין דער חודש־לעכער „צוקונפט", אין דער וועכנטלעכער „ארבעטער־צייטונג" און אין טעגלעכן „אַבענד־בלאַט", האָט ער אויך געשריבן אָפּהאַנדלונגען וועגן ירידישע שרייבערס און צווישן דעם א גרעסערע ארבעט וועגן י. ל. פרצן, וועמען ער שטעלט העכער פון מענדעלען און שלום־עליכמען.

אין די שפּעטערדיקע יאָרן האָט יעקב מילך זיך אָפּגעגעבן מיט היסטאָרישׂ־מאַטעריאַליסטישע פאָרשונגען פון דער ירידישער געשיכטע און ר'האָט אויך רעווידירט יהואשס תנך־איבערזעצונג, וווּ ער האָט געפונען א סך פעלערן און זיי קאָרעגירט, פון וואָס „ס'האָט געקריגן דעם אויסזען פון א נייער תנך־איבערזעצונג" (קלמן מרמר).

שוין אויף דער עלטער האָט ער מיטגעאַרבעט אין „איקאָר", אין „איקוף" און אין דער „מאָרגן־פרייהייט". ער האָט זיך באַטייליקט אויף די זיצונגען פון איקוף־פרעזידיום און פון דער רעדאַקציע־קאַלעגיע פון זשורנאַל „ירידישע קולטור". ער האָט געהאַלטן לעקציעס פאַר איקאָר־אַרגאַניזאַציעס, איקוף־קלובן, צווײַגן פון ירידישן פראָטערנאַלן פּאָלקס־אָרדן, אינעם ירידישן לערן־אינסטיטוט (געוועזענעם ירידישן ארבעטער־אוניווערסיטעט) און אַנדערע.

זײַנע אינטערעסאַנטע „אויטאָביאָגראַפישע סקיצן" האָט ער פֿאַרעפֿנטלעכט אין דער „מאָרגן־פֿרייהייט". א באַזונדערן ווערט האָבן זײַנע זכרונות פון די בויערס און שאַפֿערס פון דער אמעריקאַנער יידישער ארבעטער־באַוועגונג, פון דער יידישער קולטור און פון דער יידישער ליטעראַטור אין אמעריקע.

יעקב מילך איז געווען אַקטיוו און שעפֿעריש ביז זיין טויט, וואָס איז געשען דעם 18טן אויגוסט 1945.

וולאַדימיר מעדעם

(1923—1879)

וולאַדימיר מעדעם איז באַלד נאָך זיין געבורט אין ליבאַווע, אָפּגעשמדט געוואָרן דורך זײַן פֿאָטער, וואָס איז געווען א מיליטער־רישער דאָקטאָר אין מינסק און איז אַליין וועיטער געבליבן א יָד ביז עטלעכע חדשים פֿאַרן טויט, וועגן ר'האָט אָנגענומען דעם פּראָטעסטאַנטיזם. דער זון איז אָבער אויפֿגעצויגן געוואָרן אַלס פּראָוואָלאַווענער און איז אפילו אַלס יינגל געווען שטאַרק פֿרום. ווי מעדעם האָט געענדיקט די גימנאַזיע אין מינסק און דערנאָך איז ער אריינגעטרעטן אין קיעווער אוניווערסיטעט אויף מעדיצין, אָבער א יאָר שפּעטער וואַרפט ער זיך איבער אויפן יורידישן פֿאַקולטעט. אַלס סטודענט באַקענט ער זיך מיט דער סאָציאַליסטישער לערע און הייבט אָן שטודירן פֿאַליטישע עקאָנאָמיע. מעדעם באַטייליקט זיך אין ערשטן פֿאַליטישן שטרײַק פון די רוסישע סטודענטן אין יאָר 1899, צוליב וואָס ער וועט אויסגעשלאָסן פון אוניווערסיטעט, זיצט עטלעכע וואָכן אין קיעווער טורמע און וועט דערנאָך אַרויס־געשיקט קיין מינסק. דאָ דערנענטערט ער זיך צו דער יידישער ארבעטער־באַוועגונג און אין 1900 טרעט ער אַרײַן אין דער מינסקער בונד־אָרגאַניזאַציע.

אונטערן נאָמען מאַרק און וויניצקי פירט ער אָן סאָציאַליסטישע פֿראָפּאַגאַנדע צווישן יידישע און קריסטלעכע ארבעטער. זײַן ליטעראַרישע טעטיקייט הייבט ער אָן מיטן אָנשרײַבן א פֿראָקלאַמאַציע צום 1טן מײַ 1900 פאַר די קריסטלעכע ארבעטער און דערנאָך שרײַבט ער שוין אַרטיקלען פאַר „דעם וועקער" — אָרגאַן פון דעם „בערשטער־בונד" און אויך פאַר „דעם מינסקער ארבעטער". מעדעם לערנט פלײַסיק יידיש און ווערט אַלץ היימישער אין דער יידישער סביבה. אין יאָר 1901 ווערט מעדעם אַרעסטירט אין מינסק און דאָן האָט ער זיך שוין פֿאַרשריבן אַלס יִד. עטלעכע חדשים זיצט ער אין מאָסקווער טורמע און דערנאָך ווערט ער פֿאַרשיקט קיין מזרח־סיביר אויף 5 יאָר. ס'געלונגט אים אָבער צו אַנטלויפן קיין אויסלאַנד און ער באַזעצט זיך אין בערן, ווו ער פֿאַרשרײַבט זיך אויפן פילאָסאָפישן פֿאַקולטעט. ער שליסט זיך דאָרט אָן אין דער בונדישער גרופּע און ווערט פֿאָפֿולער אַלס א גוטער רעדנער אויף פֿאַרזאַמלונגען. אין יאָר 1903 ווערט מעדעם באַשטימט אַלס מיטגליד פון אויסלאַנדישן קאָמיטעט פון בונד און באַזעצט זיך צוליב דעם אין גענף. דאָרט פֿאַרפֿנטלעכט ער אין „ווייסטניק בונדא" — אָרגאַן פון בונד אין רוסיש — 2 אַרטיקלען וועגן דער נאַציאָנאַלער פראַגע, וואָס דערשײַנט דערנאָך אויך אין יידיש אין א בראָשור פֿאַרעם אונטערן נאָמען: „די סאָציאַל־דעמאָקראַטיע און די נאַציאָנאַלע פראַגע" (1906), ווו עס ווערט פֿאַרמולירט דער בונדישער „נייטראַליזם", וואָס איז דאָן באַטראַכט געוואָרן ווי דער אני־מאמין פון בונד אין דער נאַציאָנאַלער פראַגע.

אויפן צווייטן צוזאַמענפֿאָר פון דער רסדא"פּ, וואָס איז פֿאָרגעקומען אין בריסל — לאָנדאָן אין די חדשים יולי־אויגוסט פון 1903, האָט זיך אויך באַטייליקט אַלס דעלעגאַט וולאַדימיר מעדעם. ס'איז דאָן געשטאַנען די פראַגע וועגן די באַציונגען צווישן בונד און דער רוסלענדישער פֿאַרטי, וואָס האָט זיך פֿאַרענדיקט מיטן בונדס אַרויסטריט פון דער רסדא"פּ.

אין נאָוועמבער 1905 קערט זיך מעדעם אום קיין רוסלאַנד און ווערט אין ווילנע מיטגליד פון בונדישן אָרגאַן אין רוסיש „נאַשע סלאָווא". ער ווערט אויך אויסגעווילט אין צ"ק פון דער פֿאַרטי און באַטייליקט זיך אין א רייַ צוזאַמענפֿאָרן אין אויסלאַנד, ווי אויך אין קאָנגרעס פון דער רוסישער אַרבעטס־פֿאַרטי („טרודאָוויקעס"). דערנאָך ארבעט מעדעם מיט אין דער „פאָלקס־צײַטונג" אין ווילנע און, ווען זי פֿאַרמאַכט זיך, ווערט ער הויפּט־רעדאַקטאָר פון דעם „מאָרגנשטערן". דערנאָך פֿאָרט ער קיין פּעטערבורג, ווו ער ארבעט אַלס טעכנישער רעדאַקטאָר בײַ דער אויס־גאַבע פון רוסישן זאַמלבוך „די פֿאָרמען פון דער נאַציאָנאַלער באַוועגונג", פאַר וועלכן ער האָט אָנגעשריבן דעם אַרטיקל וועגן די סאָציאַליסטישע פֿאַרטייען אין רוסלאַנד. ער באַטייליקט זיך אויך אַלס רעדנער אין דער וואָל־קאַמפּאַניע צו דער צווייטער דומע און קורץ נאָך דעם פֿאַרלאָזט ער רוסלאַנד.

וויידער איז ער אין גענף, ווו ער לעבט פון ליטעראַרישער אַרבעט, וואָס ער שיקט צו די זשורנאַלן: „יעוורעיסקאָיע אָבאָזרייעניע", „וויעסטניק יעוורעפֿי" און שרײַבט אויך אין „פרייַנד". נאָך 1912 באַזעצט ער זיך אין ווין, ווו ר'איז קאָרעספּאָנדענט פון רוסישע צײַטונגען און רעדאַקטירט אויך, צוזאַמען מיט גראָסער, אַבראַמאָוויטש און ליטוואַק (שפּעטער אויך אָלגין) דאָס וואָכנבלאַט „די לעבנס־פֿראָגן", וואָס האָט זיך געדרוקט אין ווארשע. די ערשטע צוויי נומערן פון דער צײַטונג זענען אָבער געוואָרן קאָנפֿיסקירט און מ'האָט פון דאָזיקן מאַטעריאַל געמאַכט א זאַמלבוך „לעבנס־פֿראָגן" און די צײַטונג גופא האָט מען איבערגעטראָגן קיין פּעטערבורג, ווו די צענזור איז געווען א שוואַכערע. פֿאַרן צווייטן נומער „לעבנס־פֿראָגן" האָט מעדעם אָנגעשריבן זיין ערשטן אַרטיקל אין יידיש, כאָטש נאָך מיט לאַטיניש אותיות.

וועגן מעדעם קערט זיך אום פון אויסלאַנד אין יאָר 1913 ווערט ער אַרעסטירט און אײַנגעזעצט אין 10טן פּאַוויליאָן פון ווארשע. נאָך 25 חדשים זיצן ווערט ער באַפרײַט וועגן די רוסן עוואַקויִרן די פּוילישע הויפּטשטאָט. אונטער דער דײַטשער אָקופּאַציע איז מעדעם דער פירער פון בונד אין פּוילן און אויך רעדאַקטאָר פון אָרגאַן „די לעבנס־פֿראָגן". ער גיט זיך אויך א סך אָפּ מיט דער יידישער שול־באַוועגונג און בכלל מיט יידישער קולטור־ארבעט. וועגן אין פּוילישן „בונד" האָבן זיך געשטאַרקט די לינקע שטימונגען, איז מעדעם צוליב זיין קעגנערשאַפט צו דער סאָוועטישער מאַכט אַוועק פון דער פירערשאַפט און אין גיכן אָפּגעפֿאָרן קיין נ' אמעריקע (1921). אין ניו־יאָרק האָט ער מיטגעארבעט אין „פֿאָרווערטס" און אויך געשריבן פאַר דער „צוקונפט", „נײַער וועלט" און „פרייַנט".

אין בוכפֿאָרם זענען דערשינען זיינע: „זכרונות און אַרטיקלען" (פּאַרלאַג יידיש", וואַרשע 1917), „פון מײַן נאָטיץ־בוך" (וואַרשע 1920) און דאָס אויטאָביאָגראַפישע ווערק „פון מײַן לעבן" (אַרויסגעגעבן פון דעם וולאַדימיר מעדעם־קאָמיטעט, ניו־יאָרק 1923).

ב. מיכאַלאָוויטש

(1928—1876)

געבוירן אין 1876 אין בריסק. זײַן ריכטיקער נאָמען איז געווען יוסף איזביצקי. מיכאַלאָוויטש האָט באַקומען אַ טראַדיציאָנעלע יידישע דערציונג, אָבער צו 17 יאָר שלײסט ער שוין זיך אָן צו די יידישע סאָציאַליסטן אין בריסק, ווו מיר טרעפן אים אין יאָר 1897 אלס אָנגעזעענעם פירער פון בונד. אַ יאָר שפּעטער איז ער אין ביאַליסטאָק, ווו ס'געפינען זיך דאָן אַ סך יידישע פּאָליטיקער. אין 1899 גיט ער אַרויס דעם ערשטן נומער פון דעם „ביאַליסטאָקער אַרבעטער", וועלכן ער פּילט אַליין אויס. מיכאַלאָוויטש לעבט דאָן אומלעגאַל און ווען ער ווערט אויפגעדעקט פון שפּיאָנען, באַהאלט ער זיך אויס אַ צײַט אין אַ יידישן גוט אין ביאַלאָוויזשער וואַלד. דערנאָך באַזעצט ער זיך אין ווארשע, ווו עס קומט אויף אַ פּלאַן פּרצעס „יום טוב־בלעטלעך" אין דער פּאָרעם פון אַ לעגאַלן זשורנאַל, וואָס זאָל פּאָפּולאַריזירן די אידעען פון סאָציאַליזם און פון דער נײַער קולטור. אין דער רעדאַקציאָנעלער קאָלעגיע פון דער געפּלאַנטער אויסגאָבע זענען אַרײַן י. ל. פּרץ, מיכאַלאָוויטש, א. ווײַנשטיין, רובינשטיין, ד. המשורר, ד"ה גרשון לעווין און יעקב דינעזאָן, אָבער צוליב דעם אַרעסט פון י. ל. פּרצן איז די אונטערנעמונג דורכגעפאַלן און מיכאַלאָוויטש גיט דאָן אַרויס אומלעגאַל דעם „ווארשעווער אַרבעטער" (אין 1899). באַלד ווערט מיכאַלאָוויטש אַרעסטירט און זיצט אָפּ 16 חדשים אין 10טן פּאַוויליאָן פון דער ווארשעווער פעסטונג, אויך אין פּאַוויאַק און אין דער ראָדעמער תפיסה און צוליב קראַנקהייט ווערט ער אַרויסגעשיקט אויף 5 יאָר אונטער פּאָליציי־אויפזיכט קיין פּאָלטאַווע. דאָרט איז נישטאָ קיין בונד און ער טרעט אַרײַן אין דער ס"ד־אַרגאַניזאַציע „יוזשני ראַבאָטשי". באַלד פּאָרט ער אָבער צוריק קיין ביאַליסטאָק, ווו ער באַטייליקט זיך אין רעדאַקטירן דעם אומלעגאַלן אָרגאַן פון בונד „די אַרבעטער שטימע". אין 1902 קומט דאָרט פּאָר אַ קאָנפערענץ פון דער רסדא"פּ, אָבער די קאָנפערענץ פּאַלט דורך און צוליב די ארעסטן מוז מיכאַלאָוויטש פּאַרלאָזן די שטאָט און פּאָרט אָפּ אַר־בעטן קיין לאָדזש. סוף 1902 באַזעצט ער זיך אין מינסק, ווו ער ארבעט מיט אין אָרגאַן פון בערשטער־בונד „דער ווועקער" און גרינדעט אויך „דעם קעמפער" פון גאַרבער־בונד. מיכאַלאָוויטש איז דאָן געשטאַנען אין קאָמף קעגן דער „זובאַטאָווישטשינע" אויף דער יידישער גאַס, קעגן דער אזוי גערופענער „אומאָפּהענגיקער יידישער ארבעטער־פּאַרטיי". אין 1903 ווערט ער ארעסטירט און זיצט צוזאַמען מיט זײַן פרוי אין תפיסה אין מינסק, דערנאָך אין סלוצק און מאָסקווע, ביז ער ווערט פּאַרשיקט אין ארכאַנגעלסקער גובערניע אויף 5 יאָר.

אין 1905 אַנטלויפט ער פון דאָרט און לעבט אומלעגאַל אין בערדיטשעוו און דערנאָך אין לאָדזש און צו לעצט אין ווארשע. ווידער ווערט ער ארעסטירט און פּארשיקט אין צפון־רוסלאַנד, פון וואַנען ס'געלינגט אים צו אַנטלויפן. ער לעבט דערנאָך ווײַטער אין געהיים אין פּארשידענע שטעט פון רוסלאַנד. אין דעם וואַכ־בלאַט „דער מאַרגנשטערן" פּארעפנטלעכט ער אַ סעריע ארטיקלען ווענן דער יידישער קהילה, וואָס זענען די ערשטע ארטיקלען ווענן דעם ענין אין דער בונדישער ליטעראַטור. אין 1912 איז ער רעדאַק־ציע־מיטגליד פון „דער צײַט", וואָס האָט דאָן אָנגעהויבן ארויס־צוגיין אָנשטאָט די פּארמאַכטע „לעבנס־פראַגן".

אין 1915 פּאָרט ער קיין ווילנע אָנצופירן די ארבעט אונטער דער דײַטשער אָקופּאַציע. ער איז דאָרט טעטיק אין „יידישן ארבע־טער־קולטור־פּאַראיין", וואָס איז די לעגאַלע אָרגאַניזאַציע פון די יידישע ארבעטער אין ווילנע אונטער די דײַטשן. ער לייענט דאָן לעקציעס איבער פּאָליטישער עקאָנאָמיע אין „אוניווערסיטעט פּאר אלעמען" און איז אויך ערשטער פּאָרזיצער פון יידישן ליטעראַטן־פּאַראיין אין ווילנע, געגרינדעט אין 1916.

נאָך דער מאַרץ־רעוואָלוציע אין רוסלאַנד ארעסטירן אים די דײַטשן און צוליב קראַנקהייט האַלט ער זיך דערנאָך אויף אָטוואָצק און שפּעטער באַזעצט ער זיך אין ווארשע, ווו ר'איז טעטיק אלס בונד־פירער און באַטייליקט זיך אין די פּארטיי־אויס־גאַבעס, ווי אין וואָכנבלאַט „לעבנס־פראַגן" (שפּעטער „פּאָלקס־צײַטונג" און „אונדזער פּאָלקס־צײַטונג"), אין זאַמלבוך „אונדזער צײַט" און אין „רויטן פּנקס", ווי אויך אין „שול און לעבן". זינט 1918 איז ער מיטגליד פון דער רעדאַקציע־קאָלעגיע פון דער טעג־לעכער צײַטונג, ווו ער שרײַבט פּאָליטישע און פובליציסטישע ארטיקלען, ווי אויך פעליעטאָנען אונטער די נעמען „ביניש", „אן אלטער באַקאַנטער", „דער זעלבער" א"א. מיכאַלאָוויטש באַטייליקט זיך אויך אקטיוו אין דער יידישער שול־באַוועגונג און ווערט פּארזיצער פון דער יידישער צענטראַלער שול־ארגאַניזאַציע; ער ווערט אויך מיטגליד פון דער ווארשעווער קהילה.

אין 1924 באַזוכט ער אַמעריקע, ווו ער טרעט אויף מיט רעפעראַטן אין אלע גרויסע יידישע צענטערס פון לאַנד. אין בוכ־פּארעם האָט ער פּארעפנטלעכט די „סאָציאַליסטישע עטיודן און פּאָליטישע סקיצן", ווו ער רעדט ווענן אוטאָפּישן סאָציאַליזם, מארקס און מארקסיזם, בלאַנקיזם און נאַציאָנאַלער קולטור־אויט־נאָמיע. אין זײַנע „זכרונות פון אַ יידישן סאָציאַליסט" נעמט ער אָרום די צײַט פון 1892 ביז 1908.

מיכאַלאָוויטש איז געשטאָרבן אין אָקטאָבער 1928 אין ווארשע.

מאַרקיש פּרץ

פּרץ מארקיש איז געבוירן געוואָרן אין פּאָלאָננאָיע, וואָלין, אין יאָר 1895. אין ווארשע האָט ער געלעבט אין די יאָרן 1921—1924. דערנאָך האָט ער געוווינט אין בערלין און אין פּאַריז און צו לעצט זיך באַזעצט אויף שטענדיק אין ראָטן־פּארבאַנד, ווו ר'איז געוואָרן אייגנער פון די פּאָרויסגייערס פון דער סאָוועטיש־יידישער ליטעראַטור.

פּרץ מארקיש שטאַמט פון אַ משפּחה פון למדנים און בעלי־מלאכות. ביז 10 יאָר האָט ער געלערנט אין חדר און צו 14 יאָר ווערט ער אַ משורד בײַ אַ חזן אין בערדיטשעוו, אָבער עטלעכע יאָר שפּעטער באַזעצט ער זיך אין אָדעס. אין יאָר 1916 ווערט ער צוגענו־מען אין מיליטער און אָפּגעשיקט אויפן דײַטשן פראָנט, ווו ער ווערט לײַכט פּאָרווונדעט. נאָכן ווערן באַפרײַט באַזעצט ער זיך אין קאָטערינאָסלאַוו, ווו ער פּארעפנטלעכט זײַנע ערשטע לידער אין יידיש אין אָרגאַן פון די „פּאָראייניקטע" „דער קעמפער" (אין 1917). לידער האָט שוין מארקיש אָנגעהויבן שרײַבן צו 15 יאָר, אָבער אין רוסיש. אין 1918 פּארעפנטלעכט אויך מארקיש זײַנע לידער אין יידישן זאַמלבוך „אייגנס", וואָס דערשײַנט אין קיעוו. אין 1919 איז ארויס אין „קיעווער פּאָרלאָג" פּ. מארקישעס ערשטע לידער־זאַמלונג „שוועלן", וואָס האָט אים אוועקגעשטעלט בראש פון דער יונגער יידישער פּאָעזיע אין אוקראַינע, ווו ס'זענען צוזאַמען מיט אים

אויפגעטרעטן די שפּעטער באַקאַנטע דיכטערס דוויד האָפשטיין און לייב קוויטקאָ. שפּעטער באַטייליקט זיך אויך מאַרקיש אין מאָסקווער „עמעס" און אין אַנדערע סאָוועטישע צײַטשריפטן.

אין 1921 קומט מאַרקיש אָן קיין וואַרשע, וווּ ער ברענגט דעם עלטערן גרום פון דער רעוואָלוציאָנערער יִדישער ליטעראַטור אין ראַטן־פֿאַרבאַנד. מאַרקיש פֿאַרט אַרום איבער די פּוילישע שטעט, וווּ ער טרעט אויף מיט רעפֿעראַטן וועגן דער נײַער דיכטונג און רעציטירט אויך זײַנע אייגענע לידער.

פֿרײַ מאַרקיש האָט דאָן אין „מעלוכע־פֿאַרלאַג" אין קיִעוו פֿאַרעפֿנטלעכט זײַן בארימטע פּאָעמע „די קופּע", געווידמעט די יִדישע הרוגים פון אוקראַינע, אַ פּאָעמע וואָס איז באַצייכנט געוואָרן אלס פּאָעזיע פון לעפֿטרונג. דער דיכטער האָט אין דער פּאָעמע געוואָלט אויסדריקן די שאַנד און פּײַן פון די שוידער־לעכע שחיטות אין אוקראַינע. אין 1922 איז אין וואַרשע ארויס די צווייטע אויפלאַגע פון דער „קופּע" אין פֿאַרלאַג „קולטור־ליגע".

צוזאַמען מיט זינגערן גיט מאַרקיש ארויס אין וואַרשע דאָס זאַמלבוך „כאַליאַסטרע", וווּ ס'ווערט געפֿירט אַ שארפע פּאָלעמיק וועגן אלט און נײַ אין דער יִדישער ליטעראַטור, און מאַרקיש ווערט אויך אינער פון די וואָרטפֿירערס פון דער יונגער רעוואָלוציאָנערער גרופּע יִדישע דיכטערס אין פּוילן. אין 1924 איז מאַרקיש אײַנער פון די מיטגרינדערס און רעדאַקטאָרן פון די „ליטעראַרישע בלעטער", וווּ ער פֿארעפֿנטלעכט ארטיקלען אויף ליטעראַרישע טעמעס, וועגן טעאַטער און אַנדערע.

פֿרײַ מאַרקיש פֿאַרלאָזט אין גיכן פּוילן און לעבט אַ צײַט אין בערלין און אין פּאַריז, וווּ ער רעדאַגירט צוזאַמען מיט עוזר וואַר־שאווסקין דאָס זאַמלבוך „כאַליאַסטרע" (פּאַריז 1924) און פֿאַר־עפֿנטלעכט דאָרט זײַן פּאָעמע „וואַכנטעג". ער גרײַפֿט דאָן שארף אָן די יִדישע שרײַבערס אויף דער עמיגראַציע און אַליין קערט ער זיך גיך אום קיין ראַטן־פֿאַרבאַנד, וווּ זײַן דיכטערישער טאַלאַנט שטײַגט אַלץ העכער און געווינט אָנערקענונג ווײַט איבער די גרענעצן פון סאָוועטן־לאַנד.

אין די יאָרן פון זײַן ראַטן־פֿאַרבאַנדישער שאַפונג זענען ארויס זײַנע א ריי גרויסע ווערק: „דור אײַן דור אויס", „מלחמה" א"א.

מענדעלסאָן שלמה (1896—1948)

געבוירן אין וואַרשע, זײַן פּאָטער שמואל צבי אָן איניקל פון וואַרשעווער רב דעם „חמדת שלמה" — איינער פון די אָנגעזע־ענסטע נערער חסידים און א גרויסער למדן — איז אים געשטאַרבן צו 7 יאָר, אָבער זײַן דערציונג איז אויך ווײַטער געווען א שטרענג רעליגיעזער. צו 3 יאָר אָנגעהויבן גיין אין חדר, צו 6 יאָר שוין געמאַכט א סיום אויף א מסכתא, דאָן געלערנט אין דער היים בײַ בארימטע מלמדים, געפֿאָרן קיין נער צום רבין, צו בר־מיצווה שוין געווען א בקי אין תלמוד, דערנאָך בסוד פון דער משפּחה זיך אָנגעהויבן אָפּצוגעבן מיט אלגעמיינער בילדונג, 1910 אָנגעקומען אין דער 8־קלאַסיקער האָנדלסשול פון מ. קרינסקי, געגאַנגען אין שול אין א לאַנגער קאַפּאָטע, פלעגט זיך איבערטאָן אין שולטויער, כדי די שטוביקע זאָלן נישט געווויר ווערן. נאָכן ענדיקן די שול מיט אָן אויסצייכענונג (1915) אַריין אין וואַרשעווער אוניווערסי־טעט אויפן מעדיצינישן פאַקולטעט, שפּעטער אַריבער צום יורידישן, דורכגעמאַכט 8 סעמעסטערס אין וואַרשעווער און קראַקעווער אוני־ווערסיטעטן. 1920 פֿאָרן אָנפירן מיט דער אָקציע פון דער יִדישער אַקאַדעמישער יוגנט בײַם ארײַנטרעטן פרײַוויליק אין פּוילישן מילי־טער און פֿאַדערן נאָציאָנאַלע רעכט אלם תנאי קודם למעשה — אויסגעשלאָסן געוואָרן פון אוניווערסיטעט.

זינט דאָן אין גאַנצן זיך געווידמעט דער געזעלשאַפטלעך־פּעדאַגאָגישער ארבעט אלם איינער פון די פירערס פון דער יִדי־שיסטישער באַוועגונג אין פּוילן. נאָך אלם שילער פון דער האַנדלס־שול געגרינדעט א קרײַז פֿאַר יִדישער ליטעראַטור, וואָס האָט גע־פירט א קאַמף קעגן דער ציוניסטישער שילער־גרופּע „השחר". 1915, אלם מיטגרינדער פון אן אינטערנאַט פֿאַר בעטלערקינדער, איינגעפירט אין דעם אַנשטאַלט יִדיש אלם לערנשפּראַך. צוליב קאַנפליקטן מיט אַדאַלף טרוסקער און אַנדערע אַסימילאַטאָריש געשטימטע מיטגלידער פון קאָמיטעט, פֿאַרלאָזט די ארבעט אין קא־מיטעט, דאָן געשאַפן א פּריוואַטע שול אויף יִדיש בײַ אן אינטער־נאַט פֿאַר קינדער פון אַנטרונענע, אָבער די חסידישע מיטגלידער פון אינטערנאַט־קוראַטאָריום האָבן די שול פֿאַרמאַכט. 1916 אָנגע־הויבן ארבעטן אלם לערער אין דער יִדישער שול פון ש. גילינסקי, און אין משך פון 5 יאָר געווען לערער פון יִדישער ליטעראַטור און געשיכטע אין די פּריוואַטע יִדיש־פּוילישע מיטלשולן, געווען מיט־גליד אין דינענזאָן־קאָמיטעט פֿאַר די יִדיש־וועלטלעכע שולן, פון דער פֿאַרוואַלטונג פון שול־ און פּאָלקס־בילדונג־פֿאַראײַן, פֿאַר־וואַלטער פון יִדישע לערערקורסן אין וואַרשע (1919—1921), אָרגאַניזאַטאָר פון דער ערשטער יִדישער שול־קאָנפֿערענץ אין דער פּוילישער רעפּובליק הול־מועד סוכות 1919 אין וואַרשע, אויף וועלכער עם איז געלייגט געוואָרן דער יסוד פון דער „צענטראַלער יִדישער שול־אָרגאַניזאַציע", אויפן ערשטן יִדישן שול־צוזאַמענפֿאָר (1921) געווען איינער פון די פיר פירערס פון דער אומאָפּהענגי־קער שולפּראַקציע קעגן די פֿאַרטיי־אַמביציעס פון „בונד" און פ"צ אין דער שול־באַוועגונג. זינט דאָן מיטגליד פון דער הויפּט־פֿאַר־וואַלטונג פון דער צישא, פון עקזעקוטיוו און אויספיר־ביורא. א געווויסע צײַט אויך געגנומען אָן אַקטיוון אַנטייל אין דעם גע־זעלשאַפטלעך־פּאָליטישן לעבן. אלם איינער פון די פירערס פון דער אַקאַדעמישער דעמאָקראַטיש־יִדישיסטישער גרופּע „צוקונפט", דע־לעגירט געוואָרן אין דעם אזוי גערופענעם „פּאָלקס־קאָמיטעט", וואָס האָט אין 1916 אָרגאַניזירט די וואַלן צום וואַרשעווער שטאָטראַט קעגן דער ציוניסטיש־אַסימילאַטאָרישער קאָנסאָלידאַציע און שפּע־טער געגרינדעט די יִדישע פּאָלקספּאַרטיי אין פּוילן, 1917—1920 געווען מיטגליד פון דעם צענטראַלראַט פון דער פ"פ. נאָך נאָמ־בערגם אַרויסטרעטן פון סיים, געזאָלט לויטן באַשלוס פון דער פּאַרטיי איבערנעמען זײַן סיים־מאַנדאַט, אָבער צוליב פּרינציפּיעלע חילוקי־דעות זיך אָפּגעזאָגט דערפון און אין 1921 אויך אַרויס פון דער פ"פ. 1917—1921 געשטאַנען בראש פון דער יִדישער אַקאַדעמישער היים, 1917 מיטגליד פון דער פֿאַרוואַלטונג פון „הזמיר", זינט 1921 אייניקע מאָל אויסגעוויילט געוואָרן אין דער פֿאַרוואַלטונג פון וואַרשעווער ליטעראַטן־פֿאַראײַן. ליטעראַרישע טעטיקייט אָנגעהויבן 1917 אין דעם אָרגאַן פון דער פּאָלקספּאַרטיי „דאָס פּאָלק", וווּ דער עיקר געדרוקט פּראָגראַמאַטישע ארטיקלען, 1919 רעדאַקטירט דעם ערשטן יִדישן האַנטווערקער־אָרגאַן „די האַנטווערקער־שטים", זינט 1921 מיטרעדאַקטאָר פון די אָרגאַנען פון דער צישא „די נײַע שול" און „שול און לעבן", וווּ פֿאַרעפֿנט־לעכט זייער פיל ארטיקלען פון געזעלשאַפטלעך־פּאָליטישן און פּע־דאַגאָגישן אינהאַלט, געשריבן אויף א ריי רעצענזיעס און קריטישע ארטיקלען אין „ביכער־וועלט" און זינט 1923 אין דער „פּאָלקס־

צייטונג", אייניקע פובליציסטישע און שול־ארטיקלען געדרוקט אויך אין ווילנער „טאג", רעדאקטירט די אויסגאבע פון שלמה עטינגערס „משלים", צו וועלכער געשריבן א גרעסערע אפהאנדלונג וועגן עטינגערן, ארויסגעגעבן א בראשור אין פויליש וועגן דער יידיש־וועלטלעכער שול, צוזאמען מיט ח. ש. קאזשדאנען זעצט איבער ש. דובנאווס „נייסטע געשיכטע" פאַרן פאַרלאג „קולטור־ליגע". מענ־דעלסאָן האָט זיך די לעצטע צייט געפונען אין די פ"ש, ווו ער איז געשטאָרבן דעם 9טן פעברואר 1948.

נאָמבערג הערש דוויד (1876—1927)

געבוירן אין אמשינאָוו וואַרשעווער געגנט, אין א חסידיש־נגידישער פאמיליע. זיין פאָטער משה מרדכי, אן אוראייניקל פון פראָגער רב יחזקאל נאָמבערג, א גרויסער לערנער, א העכסט באַ־גאַבטע נאַטור, אן אפיקורס, איז יונג געשטאָרבן, און הערש דוויד האָט זיך דערצויגן בײַ זײַן זיידן פון דער מוטערס צד אײַזנבערג, א זייער אָריגינעלע פערזענלעכקייט. שטאמענדיק פון א שיין חסי־דיש הויז, אן אייניקל פון דעם „חושן משפט" לאַנדע, אלײַן א לובלינער חסיד, וואָס איז רעגולער געפאָרן צום רבין, איז דער דאָזיקער אײַזנבערג געווען זייער אנגעזעהן אין דער גאַנצער געגנט סײַ בײַ יידן און סײַ בײַ נישט־יידן. געווען באקאַנט אונטערן נאָמען „פאַניע דזשעדזשיצו", געפירט גרויסע געשעפטן מיט פריצים, גע־לעבט אלײַן ווי אן אריסטאָקראַט אין אן אויסערגעווײנלעך שיין דעקאָרירט הויז, ארומגעפאָרן אין א קאָטש, געריטן אויף א פערד, פאָרנומען בײַ די פאָליאַקן אן ערן־פאָסטן אלס „נאטשאלניק סטראַזשי", געהאלטן אן אומגעהייערע קיך פאר אָרעמע־לײַט אא"ו.

נאָמבערג איז בײַם זיידן דערצויגן געווארן אין שטרענג חסי־דישן גײַסט, ביזן 18טן יאָר געלערנט, זיך אויסגעצייכנט אלס עילוי און בקי, גערעדט העברעיש, שפעטער, שוין נאָך דער חתונה, האָט ער אונטער דער השפעה פון דער העברעישער לִיטעראַטור זיך אָנ־געהויבן אפצוגעבן מיט זעלבסטבילדונג.

אן אינערלעכע קאטאסטראָפע, אן איבעררײַם פון זײַן רעליגיעזן וועלט־באַנעם. האָט זיך געפילט דערשלאָגן, נישט געפונען באפרידי־קונג אין דער העברעישער לִיטעראַטור, אויף וועלכער ער האָט זיך געוואָרפן. נאָר צופעליק איז אים געקומען אין דער האַנט אַרײַן י. ל. פרצעס ביכעלע שירים „העונב", וועלכע האָבן אויף אים געמאכט א טיפן רושם, און ער האָט באשלאָסן צו פאָרן קיין וואַר־שע — בײַ דעם דיכטער צו געפינען אן ענטפער אויף די פראַגעס וואָס האָבן אים געפײַניקט. געצווונגען פאר זײַן „אפיקורסות" זיך צו שיידן מיט זײַן פרוי, איז ער מיט דער הילף פון א קרײַז וואַר־שעווער סטודענטן־סאָציאַליסטן, וועלכע פלעגן אויפזוכן אויף דער פראָווינץ פעיקע יונגעלײַט מיט אויפקלערערישע צוועקן, געקומען אָרום 1897 קיין וואַרשע, באזוכט פרצן און געווינן אים זײַנע ער־בריישע שירים וואָס ער האָט אנגעהויבן צו שרײַבן נאָך אין דער אמשינאָווער ישיבה. פרץ האָט אים געראָטן אוועקצוואָרפן דאָס שרײַבן אין העברעיש און איבערצוגיין צו יידיש. נאָמבערג איז שוין דאן פאַרבליבן אין וואַרשע. די ערשטע יאָרן איז ער געווען באשעפטיקט אלס לערער אין א העברעישער שול און געהאט אויך א שטעלע אלס הויז־אדמיניסטראָטאָר, פאר וואָס ער האָט באקו־מען אלס באלוינונג א גרוים צימער, וואָס איז געוואָרן א מקום מקלט פאר א סך לִיטווישע נרים אין וואַרשע, אויך פאר פוילישע יונגע בחורימלעך, וואָס פלעגן קומען אין דער רעזידענץ־שטאָט זוכן השכלה און בילדונג.

אין א קורצער צייט אָרום זענען קיין וואַרשע אויך געקומען אברהם רײַזען און שלום אש און אלע דרײַ האָבן געבילדעט דאָן דעם דרײַבונד פון דער נײַער יידישער לִיטעראַטור. נאָמבערג איז דאָן געווען נישט נאָר דער גרעסטער פאַרדינער אין דעם דאָזיקן „דרײַבונד", נאָר אויך דער שטרענגער קריטיקער, וואָס האָט געהאט א גרויסע ווירקונג אויף דער לִיטעראַרישער אַנטוויקלונג פון זײַנע חברים. דעביוטירט אין דער לִיטעראַטור האָט ער מיט א ליד „דער נביא" אין דעם „יוד" (1900), און מיט א משהלע „דאָם גליק" אין א. רײַזענס זאמלבוך „דאָם צוואַנציקסטע יאָרהונדערט". דאָן האָט ער אויך אָנגעשריבן פאר אן אומלעגאַלער זאמלונג לכבוד דעם ערשטן מײַ זײַן ליד „ס'לויפן, ס'יאָגן שוואַרצע וואָלקנס", וואָס איז געווען איינס פון די פאָפולערסטע לידער אין די קרײַזן פון דער יידישער ארבעטער־באַוועגונג. דערנאָך האָט ער אָפגעדרוקט אין „יוד" און אויך אין פרישמאַנס „הדור" זײַנע ערשטע נאָוועלן, צ"א איינע פון זײַנע בעסטע „דער רב און זײַן זון", „פון א פוי־לישער ישיבה", וואָס האָבן געמאכט זייער א גרויסן אײַנדרוק און אַרויסגערופן נאָמבערגן אין אויבנאָן פון דער נײַער יידישער לִיטעראַטור. נאָך גרעסער איז געווען דער רושם פון זײַן גרויסער דערצײלונג „פליגלמאן". צו יענער צייט האָט זיך נאָמבערג שוין געהאַט אין גאַנצן אָפגעגעבן דער לִיטעראַרישער טעטיקייט, אויפ־טרעטנדיק אויך אלס פובליציסט, געווען איינער פון די נאָענטסטע מיטאַרבעטער פון דער צייטונג „הצופה", ווו ער איז לכתחילה אָנגעקומען אלס איבערזעצער פון טעלעגראַמעס, באלד אָבער האָבן געמאכט א גרויסן רושם זײַנע פעליעטאָנען אונטערן פסעוודאָנים כף המבשלים, א. קירץ, הציוני, מרכי, שאַנני הדון און נאָך דער רעזיגנאַציע פון א. ליטווינאָם געווארן אויך רעדאקטאָר פון „הצו־פה", שפעטער מיטגעאַרבעט אין „וועג", דאָן אוועק קיין אויסלאַנד, אָנדערטהאלבן יאָר געלעבט אין מינכען, שווייץ און אַנדערע ער־טער. אָרום 1907 האָט ער געלעבט אין ווילנע, ווו ער האָט אויך מיטגעאַרבעט אין „הזמן" און זיך אויך באטיילִיקט אין אַנדערע אויסגאַבעס, אַרויסגעגעבן א זאמלהעפט „לכבוד פסח", אין די ווילנער אויסגאַבעס „די פאָלקס־שטימע", „די וועלט", „לִיטעראַרי־שע מאַנאַטסשריפטן", פאַרעפנטלעכט א ריי נאָוועלן אוים דעם לעבן פון דער יידישער מאָדערנער אינטעליגענץ; זינט דאָן בלויז פון צייט צו צײַט געשריבן בעלעטריסטישע ווערק, אָפגעבנדיק זיך אלץ מער מיט דער פובליציסטיק און מיט דעם לִיטעראַרישן פעליע־טאָן. 1908 האָט ער זיך באטיילִיקט אין דער יידישער שפראַך־קאָנפערענץ אין טשערנאָוויץ, געווען דער מחבר פון דער טשערנא־וויצער רעזאָלוציע, און זינט דאָן זיך אויך ענג פאַרבונדן מיט דער נײַער יידישער קולטור־באַוועגונג.

בײַם אַריבערגיין פון „פרײַנד" קיין וואַרשע, איז ער אַרײַן אלס שטענדיקער מיטאַרבעטער אין דער צייטונג, ווו ער האָט אין משך פון א פאָר יאָר געשריבן אלץ פרײַטיק פובליציסטישע אָדער קריטישע עסײַען אונטערן טיטל „וואָכעדיקע שמועסן", און זיי ממשיך געווען דערנאָך אין „הײַנט", ווו ער האָט מיטגעאַרבעט זינט 1912 ביז אין דער מלחמה אַרײַן. נאָך דער אָקופאַציע פון פוילן דורך די דײַטשן, איז ער געוואָרן איינער פון די פירער פון דער יידישער פאָלקסטישער באַוועגונג, האָט אין דער ריכטונג געפירט „דאָם וואַרשעווער טאגעבלאַט", פון וועלכן ער איז געווען דער לִיטעראַרישער לײַטער, 1916 געווען איינער פון די גרינדער פון דער יידישער פאָלקספאַרטיי, און נאָך דעם ווי נח פרילוצקי איז אויסגעשלאָסן געווארן פון גרינדונגסים, איז ער אַרײַן אויף זײַן

אָרט אַלס סיום־דעפּוטאַט, אָבער אין אַ פּאָר יאָר אַרום רעזיגנירט, הגם ער האָט געגומען אַן אָנטייל אין דעם יידישן געזעלשאפטלעכן לעבן, דערהויפּט אַלס פּאַרזיצער פון דעם יידישן ליטעראַטן־ און זשורנאַליסטן־פאַראיין אין וואַרשע; האָט זיך אויך באַטייליקט אויף אייניקע קאָנפערענצן פון דער יידיש־וועלטלעכער שול, געווען פּאַרזיצער פון ערשטן צוזאַמענפּאָר פון די יידישע ליטעראַטן און זשורנאַליסטן אין פּוילן, וואָס איז פּאַרגעקומען אין וואַרשע סוף דעצעמבער 1921.

האָט זייער פיל געריזט ,צווישן מאָל באַזוכט אַמעריקע, סוף 1911 און אַנהייב 1926.

א לענגערע צייט פאַרבראַנגט אין ארגענטינע (1923). 1924 באַזוכט ער ארץ ישראל און דערנאָך פּאַרשפּנטלעכט ער א בוך, וווּ ער גיט איבער אָביעקטיוו סיי די גוטע, סיי די שלעכטע זײַטן פון דעם ערשט זיך בויענדיקן יישוב. ער האָט אויך באַזוכט דעם ראַטן־פאַרבאַנד.

פון צײַט צו צײַט געלעבט אין דער שווייץ, אין דײַטשלאַנד, אין פּאַריז, און פון די דאָזיקע לענדער געשריבן א סך אײַנדרוקן און ארטיקלען, וועלכע ער האָט פּאַרעפנטלעכט דערהויפּט אין „מאַמענט", פון וועלכן ער איז זינט 1918 א שטענדיקער מיטאַרבעטער און פּאַרעפנטלעכט דאָרט אָפט די פרייטיקדיקע „וואָכנטלעכע שמועסן" אויך קליינע פּובליציסטישע ארטיקלען און גיט אַרויס אין בוכפּאָרם זײַן באַקאַנטע דראַמע די „משפּחה".

די שפּעטערדיקע יאָרן זיך אויך באַטייליקט פון צײַט צו צײַט אין „פּאַרווערטס", „טאָג", בוענאָס־אײַרעסער „די אידישע צײַטונג", לאָנדאָנער „צייט", „ביכער־וועלט" און אַנדערע אויסגאַבעס.

אין די לעצטע יאָרן פון זײַן לעבן געפינט ער זיך שוין א קראַנקער אין א סאַנאַטאָריע פון אָטוואָצק, וווּ ער איז געשטאָרבן דעם 21טן נאָוועמבער 1927.

ניר (1884)

פּסעודאָנים פון נחום יעקב ראַפּאַלקעס, געבוירן אין וואַרשע. זײַן פאָטער משה געשטאַמט פון איליע, איז 30 יאָר געווען־שוך־פּאַבריקאַנט אין וואַרשע. ניר האָט באַקומען א טראַדיציאָנעלע דערציונג, פון 5 יאָר אָן געגאַנגען אין חדר וווּ מ׳האָט שוין געלערנט רוסיש, געלערנט ביז 15 יאָר תנך און גמרא ,דאָן קעגן דעם ווילן פון פאָטער אַנגעקומען אין 6טן קלאַס גימנאַזיע, וועלכע געענדיקט 1902, שטודירט נאַטור־וויסנשאַפט אין וואַרשעווער אוניווערסיטעט, פון וואַנען 1905 אויסגעשלאָסן געוואָרן פּאַר אַנטיילנעמען אין א סטודענטן־שטרייק און אַנדערע פּאָליטישע חטאים, דאָן שטודירט א סעמעסטער מעדיצין אין ציריך, סעפּטעמבער 1905 צוריק געקומען קיין וואַרשע. סוף 1906 אַריין אין פּעטערבורגער אוניווערסיטעט אויפן נאַטור־וויסנשאַפטלעכן פאַקולטעט און געענדיקט אין 1907, דאָן שטודירט יוריספּרודענץ אין דאָרפּאַט און 1908—1907 פּראַקטיצירט אַלס אַדוואָקאַט אין וואַרשע און דערנאָך אין פּעטערבורג. נאָך דער מאַרץ־רעוואָלוציע באַשטימט געוואָרן ווי א געשוווירענער אַדוואָקאַט. יאַנואַר 1919 צוריק געקומען קיין וואַרשע, פון 1920 געלעבט א פּאָר יאָר אין ווין שפּעטער זיך באַזעצט אין א״י.

זײַן געזעלשאַפטלעכע טעטיקייט אָנגעהויבן אַלס גימנאַזיסט, ווי אויך פון די פּירער פון דעם א״ג „יידישן חברישן פּאַרבאַנד פון גימנאַזיסטן און רעאַליסטן", געגרינדעט פון בראָניסלאַוו גראָסער, 1903 צוזאַמען מיט י. גרינבוים, האַרטגלאַס און אַלשוואַנגער, געגומען אָנטייל אין דער ציוניסטישער סטודענטן־אגודה „קדימה", זיך באַטייליקט אויפן 7טן ציוניסטישן קאָנגרעס און אויף דער פּרײַ־בורגער קאָנפערענץ פון די „ציוני ציון". אונטער דער פערזענלעכער וווירקונג פון ב. באַראַכאָוו אין בערלין אריבער צו די פ״צ, וווּ ער איז טעטיק (מיט הפסקות) זינט סעפּטעמבער 1905. אין יאָנואַר־אַפּריל געזעסן אין דער מאַדלינער פעסטונג, זיך באַטייליקט ווי א דעלעגאַט פון פּוילן אויף דעם צווייטן צוזאַמענפּאָר אין קראַקע, געווען דעלעגאַט פון פ״צ אויפן 8טן קאָנגרעס אין האַג 1907, אויך אויף דער גרינדונגס־קאָנפערענץ פון דעם אַלוועלטלעכן פ״צ־פּאַרבאַנד. פון 1907 ביז 1915 זיך צוריקגעצויגן פון דער באַוועגונג. אין 1916 זיך צוריק באַטייליקט אין דער מאָסקווער פּאַרטיי־קאָנפערענץ, סעפּטעמבער 1918 געגרינדעט א פ״צ־גרופּע אין פּעטערבורג, 1919 קאָנדידאַט צום גרינדונגססיים, אויסגעוויילט געוואָרן אין וואַרשעווער שטאָטראַט.

זײַן ליטעראַרישע טעטיקייט אָנגעהויבן אין 1906, ווען צוזאַמען מיט בן ציון ראַסקין און אפרים בלומענפעלד אַרויסגעגעבן צוויי נומערן פון אומלעגאַלן אָרגאַן „דאָס יידישע אַרבעטער־וואָרט". פון מאַרץ 1917 ביז מאַרץ 1918 רעדאַקטירט אין פּעטערבורג דעם צענטראַלן אָרגאַן פון די פ״צ אין רוסלאַנד (אַרויס 24 נומערן). געשריבן אין דעם אָרגאַן פון דער פּאַרטיי אין פּוילן „אַרבעטער־צײַטונג" און אין א גאַנצע רייַ פּאַרטיי־צײַטונגען פון פּאַרשידענע לענדער. זיך אויך באַטייליקט מיט רעצענזיעס אין דער „ביכער־וועלט".

אין בוכפּאָרם אַרויסגעגעבן: „רוסלאַנד אונטער דער ראַטן־רעגירונג" וואַרשע 1910, „די לאַנדווירטשאַפטלעכע קבוצות אין ארץ ישראל אין יאָר 1920", אַרויסגעגעבן אין 1921 אין ווין „דער פּועלי־ציוניזם", אַרויסגעגעבן דורכן צ״ק פון די פ״צ. אין אַרגענטינע (אין 1922) „די געשיכטע פון סאָציאַליזם" ערשטער באַנד.

ניר געפינט זיך ביזן הײַנטיקן טאָג אין ישראל.

סאָקאָלאָוו נחום (1860—1936)

געבוירן אין ווישעגראָד, פּלאָצקער געגנט אין א מיוחסדיקער משפּחה וואָס שטאַמט פון קראָקע. צו 3 יאָר שוין געגאַנגען אין חדר, צו 5 געשמט פאָר אַן עילוי. צו 10 יאָר האָט ער איבערראַשט מיט זײַנע ידיעות אין גמרא און פוסקים. זײַן פאָטער האָט אים געוואָלט מאַכן פאָר א רב און מ׳האָט קוים בײַ אים געפּועלט ער זאָל לאָזן לערנען זײַן זון אויך אַלגעמיינע לימודים. אויפן 18טן יאָר חתונה געהאַט, זיך באַזעצט בײַ זײַן רײַכן שוועער אין מאָקאָוו וווּ ער האָט זיך פאַרפולקומט אין וועלטלעכער בילדונג און א דאַנק זיין פענאָמענאַלן זכרון באַהערשט דאָס רוב אייראָפּעישע שפּראַכן.

זײַן ליטעראַרישע טעטיקייט אָנגעהויבן אַלס 15יעריק יינגל מיט אַן איבערזעצונג פון א האַנטבוך פון גאָגראַפּיע (1877), 1879 זיך באַזעצט אין וואַרשע וווּ ער איז געוואָרן א שטענדיקער מיטאַרבעטער (שפּעטער אויך רעדאַקטאָר) פון „הצפירה" און זײַנע פּובליציסטישע אַרטיקלען א״ט „הצופה לבית ישראל" האָבן געמאַכט א רושם. זײַנע פּאָליטישע איבערזיכטן א״ט „דברי הימים" האָבן געשלונגען סיי די משכילים סיי דער אָרטאָדאָקסיש־חסידישער

לייענער אוּן זײַן נאָמען האָט באַקומען אַן אומגעהײַערע פּאָפּולאַריטעט. ער איז געווען שעפּער פון דעם ליטעראַרישׁ־קריטישן עסיי אין דער העברעישער ליטעראַטור אוּן באַזונדערס זײַך אויסגעצייכנט אין זײַנע פעליעטאָנעס „משבת לשבת".

א סקעפּטיקער־ראַציאָנאַליסט לויט זײַן שטייגער אינטעלעקט, איז ער לכתחילה געשטאַנען אָן א זײַט פון דעם ציוניזם, געווען נאָענט צו דעם יידיש־פוילישן אַרגאַן „איזראַעליטע", ווו ער האָט זייער פיל געשריבן. בשעת דער פּראָצעס פון באַזעצן יידן אין אַרגענטינע, האָט ער היים אונטערגעשטיצט די עמיגראַציע אַהינצו אלם קעגנער פון חיבת ציון. ערשט שפּעטער איז ער צוגעשטאַנען צום פּאָליטישן ציוניזם ווו ער האָט אָנגעהויבן שפּילן אַן אָנפירנדיקע ראָלע, צו ערשט אלם גענעראַל־סעקרעטאַר פון דער ציוניסטישער וועלט־אָרגאַניזאַציע אוּן רעדאַקטאָר פון איר צענטראַל־אָרגאַן „העולם" אין קעלן, וווהין ער איז געפאָרן וועז די „הצפירה" האָט זיך צוריק געעפּנט איז ער צוריקגעקומען קיין ווארשע. שפּעטער האָט ער ווידער פאַרלאָזט ווארשע אוּן זיך באַזעצט אין לאָנדאָן.

זינט די מלחמה־יאָרן, אוּן ספּעציעל זינט דער באַלפור־דעקלאַראַציע איז ער צוזאַמען מיט ד"ר חיים ווייצמאַן געווען דער פירער פון דער ציוניסטישער פּאָליטיק. ער איז געווען באַרימט נישט נאָר אלם שריפטשטעלער אוּן זשורנאַליסט פון גרויסן סטיל נאָר אויך ווי א גלענצנדיקער רעדנער אין פּאַרשידענע שפּראַכן. ער צייכנט זיך אויס אלם שרײַבער אין יידיש, האָט פּאַרפאַסט „די נײַע פּראָקטישע מעטאָדע דער ענגלישע שפּראַכע", וואָס איז דערשינען אין 16 אויפלאגעס. דאָס בוך איז דערשינען אין א האַלב דײַטשן אוּן א האַלב יידישן סטיל. שפּעטער בעסערט ער אויס זײַן יידיש אוּן ער ווײַזט זיך אַרויס פאַר א גלענצנדיקן סטיליסט אוּן שאַרפזיניקן פּעליעטאָניסט אויך אין דער יידישער שפּראַך. האָט געדרוקט ארטיקלען אין יידיש אין י. ל. פּרצעס „יודישער ביבליאָטעק", האָט נעגרינדעט דעם „טעלעגראַף". נאָך דעם ווי די „הצפירה" איז אונטערגעגאַנגען די לעצטע צײַטן מיטגעאַרבעט אין ווארשעווער „הײַנט". א"ט „פון מײַן ליטעראַרישן נאָטיץ־בוך", בלויז א קלייגער טייל פון זײַן זשורנאַליסטישע אוּן בעלעטריסטישע זאָכן זענען ארײַן אין דעם באַנד „אויסגעוועלטע שריפטן" וואָס איז דערשינען אין ווארשע 1912. אויז אייניקע מאָל אויך ארויסגעטראָטן צו פאַרטיידיקן די יידישע שפּראַך קעגן אירע שונאים. די לעצטע יאָרן האָט ער געארבעט אויף אַן ענציקלאָפּעדישן ווערטער־בוך פון דער העברעישער שפּראַך.

געשטאָרבן אין לאָנדאָן אין יאָר 1936.

ספּעקטאָר מרדכי

געבוירן דעם 5טן מײַ 1858 אין אומאַן, קיעווער גובערניע, אין א משפּחה פון טאַלנער חסידים. זײַן פאָטער, א קרעמער, א הייסער חסיד, וואָס פלעגט זיך נישט רירן אָן רבינס ברכה, האָט צונויפגעקויפט די העברעישע השכלה־ביכער צו פארברענען זיי לשם מצווה. ווען ספּעקטאָר איז אלט געווען 2 יאָר איז דער פאָטער אים געשטאָרבן. די ערשטע דערציונג האָט ער באַקומען אין חסידישן גײַסט, בײַ מלמדים וועלכע האָבן געקענט מער זינגען זמירות בײַם רבין אוּן כאַפּן פון די טעלער בײַ די חסידישע סעודות ווי לערנען. א קורצע צײַט האָט ער אויך געלערנט אין בית־המדרש אוּן וועז ער איז אלט געווארן 13 יאָר האָט מען אים אַוועקגעפירט צום טאַלנער צדיק, וואָס האָט אים מיט די אייגענע הענט אָנגעטאָן די תפילין. דאָס האָט אָבער קנאַפּ וואָס געווירקט אויף אים; ספּעקטאָר האָט שוין דאָן געשטרעבט צו וועלטלעכער בילדונג אוּן נישט קוקנדיק אויף די שטערונגען פון זײַנע קרובים איז ער אָנגעקומען אין דער ערדאַרבעטערישער שול אין אומאַן. צו 17 יאָר איז ער אנטלאָפן קיין זשיטאָמיר אָנצוקומען אין דער ראַבינער שול. מען האָט אים נישט אָנגענומען צוליבן פעלן פון פרײַע ערטער.

אין „אידישן פאָלקסבלאַט" איז אין 1883 געווען געדרוקט זײַן „ראָמאַן אָן א נאָמען" אוּן אין 1884 זײַן צווייטער ראָמאַן „דער יודישער מווישיק", דורכגעדרונגען מיט טענדענצן פון דעם דעמאָלט זייער אקטועלן חיבת־ציון.

אין 1887 קומט ער קיין ווארשע אוּן גיט ארויס דעם ערשטן באַנד פון זײַן יאָרבוך „דער הויז־פרײַנד". אין דער זעלבער צײַט האָט זײַן חבר אוּן פרײַנד שלום עליכם אָנגעהויבן ארויסצוגעבן „די יודישע פאָלקס־ביבליאָטעק", וואָס איז ליטעראַריש געשטאַנען העכער. אָבער דער „הויז־פרײַנד איז געווען נענטער צום פאָלק מיט זײַן פשוטן, פאָפולערן אינהאַלט, בפרט אז ער האָט אָנגעהויבן ארויסצוגיין א ביסל פריער אוּן אזוי ארום געעפּנט יענע דאָטע אין דער געשיכטע פון דער נײַער יידישער ליטעראַטור, וועלכע איז פארבונדן מיט די דאָזיקע ביידע אויסגאָבעס.

אין 1894 האָט ספּעקטאָר צוזאַמען מיט י. ל. פרץ אָנגעהויבן ארויסצוגעבן די אזוי באַרימט געווארענע „יום־טוב־בלעטלעך", אָבער נאָך די ערשטע נומערן האָט ספּעקטאָר זיך אָפּגעטיילט אוּן אליין ארויסגעגעבן עטלעכע נומערן „וואָכעדיקע בלעטלעך". האָט אויך ארויסגעגעבן דעם „וואַרשעווער יידישער קאַלענדאַר". נאָך דער גרינדונג פון „דעם יוד" איז ער געווארן א שטענדיקער מיטאַרבעטער פון דעם דאָזיקן עפאָכאַלן וואָכנבלאַט, האָט געפירט די אָפּטיילונג „שטעט און שטעטלעך" — פעליעטאָנען אוים דעם לעבן פון דער יידישער פראָווינץ. אין 1902—1903 האָט ער צוזאַמען מיט ד"ר ח. ד. הורוויץ רעדאַקטירט דאָס וואָכנבלאַט „יודישע פאָלקסצײַטונג" מיט דער „פרויען־וועלט" אלס בײַלאָגע. אין 1907 רעדאַקטירט דאָס וואַרשעווער וואָכנבלאַט „פרייטאָג" און אין 1909 האָט ער געגרינדעט דאָס טאָגבלאַט „די נײַע וועלט", וועלכע האָט זיך שפּעטער צונויפגעגאַסן מיט דעם „מאָמענט", וווּ ספּעקטאָר איז ארײַן אלס איינער פון די הויפּט־מיטאַרבעטערס. סוף 1914, בײַם דערנענטערן זיך פונעם דײַטשן מיליטער צו וואַרשע, איז ער אַוועק קיין אָדעס. דאָרט האָט ער מיטגעאַרבעט אין פאַרשידענע רוסישע צײַטונגען, געשריבן פעליעטאָנען און דערציילונגען, געווען איינער פון די איניציאַטאָרן פון דער אָדעסער „קולטור־ליגע", סוף 1920 געמאַכט א רײַזע איבער רומעניע, אונגארן, יוגאָסלאַוויע, איטאַליע, שווייץ און פראַנקרײַך, אומעטום אויפגענומען גרויס ווי יידישער באַפעלקערונג מיט גרויס באַגײַסטערונג. אין 1921 געקומען קיין נאָרד־אַמעריקע, ארײַן אלס שטענדיקער מיטאַרבעטער אין „יידישן טאָגבלאַט", וווּ ער האָט פאַרעפנטלעכט א סעריע באַשרײַבונגען פון די געשעענישן אין רוסלאַנד. געשטאָרבן איז ער אין ניו־יאָרק דעם 15טן מאַרץ 1925.

ספּעקטאָר האָט געהאַט גרויסע פאַרדינסטן פאַר דער נײַער יידישער ליטעראַטור. ער איז געווען דער שילדערער פון די ליידן און פרייד פון „קליינע מענטשן", בעלי־מלאכות, אַרבעטער, העגדלערס, קרעמערס אא"ו. מיט אַן עפישער פשטות און וואַרעמער האַרציקייט פלעגט ער שילדערן דעם אלטן אײַנגעפונדעווען יידישן לעבנס־שטייגער. ער איז אויך געווען א קעמפער קעגן דער שונד־ליטעראַטור, אוּן מיט דירעקטע מיטלען — דורך פאַרשידענע אויסגאָבעס, אויך דורך דעם פאַמפלעט „שמרם משפט", פאַרפאַסט

דורך שלום עליכמען מיט ספּעקטאָרם מיטהילף — נאָר דער הויפּט מיט אומדירעקטע מיטלען, דורך זײַנע אייגענע ראָמאַנען און זאַמל־העפטן. דאָס וואָס אײַזיק מאיר דיק האָט דורכגעפירט אין א פּריי־ערדיקן פּעריאָד — צו געווינען דעם לייענער פּאַר זײַנע אידעאַלן דורך אַן אינטערעסאַנטן לייענשטאָף — איז סעפּקטאַרן געלונגען בשעתו נישט אין קיין קלענערער מאָס. זײַן שטעלונג צו ליטעראַטור האָט ספּעקטאַר אליין פֿארמולירט אין אייגער פון זײַנע רעצענזיעס „די ליטעראַטור איז דאָן נוצלעך און דעריבער אויך נויטוועניק, וועו זי האָט א געזונטע טענדענץ, וועו רעכטע, גוטע מענטשן־פרײַנד און ריכטיקע אידעען הערשן אין איר. וועו זי האָט שלעכטע אידעען, איז זי שרעקלעך, אוו דאָן איז נויטוועניק זי נישט צו האָבן. וועו זי האָט קיין אידעען, איז זי אומנוצלעך אוו דעריבער אויך נישט נויטוועניק" („הויז־פרײַנד", באַנד 3, זײַט 251).

שאול סטופניצקי

איז געבוירן אין ביעלסק, גראָדנער געגנט, אין יאָר 1876. ער באַקומט א פֿרומע יידישע דערציִונג, לערנט אין חדר, דערנאָך אין דער ישיבה אוו אין 1895 פֿאָרט ער קיין פּראָג צו לערנען אין רב־נים־סעמינאַר. ער הייבט אָן שרײַבן אין העברעיש אוו זײַן ערשטן ארטיקל פֿאַרעפֿנטלעכט ער אין „המליץ" אין יאָר 1896. אין 1897 פֿאָרט סטופניצקי קיין היידעלבערג שטודירן פילאָסאָפיע אוו געשיכטע אוו א יאָר שפּעטער פֿאָרט ער אָפּ קיין בערן וווּ ער זעצט פּאַר זײַן שטודיום. אונטער דער ווירקונג פון דער סאָציאָליסטישער אוו ראַדיקאַלער סטודענטנשאַפט הייבט ער זיך אָן צו פֿאַראינטערעסירן מיט סאָציאָלע אוו נאַציאָנאָלע פֿראָבלעמען.

אין יאָר 1901 קומט סטופניצקי קיין ווארשע, וווּ ער טרעט ארײַן אָלס מיטאַרבעטער אין „די יידישע פּאָלקסצײַטונג", אָנגעפירט פון מ. ספּעקטאָר אוו חוץ דעם גיט ער זיך אויך אָפּ מיט שרײַבן פֿראָקאַמאָציעס. אָבער אין 1903 פֿאַרלאָזט ער וואַרשע אוו פֿאָרט אָפּ קיין גענף, וווּ ער ווערט סעקרעטאַר פון „ביורא פֿאַר דער יידישער הויכשול" אונטער דער אָנפירונג פון חיים ווייצמאַן. באַווירקט פון אבא רובענטשיק, דעם פירער פון די מינסקער פּ"צ, שליסט זיך סטופניצקי אָן אין דער גרופּע, און נאָכן ציוניסטישן קאָנגרעס אין באזעל אין 1904 באַזעצט ער זיך אין מינסק, וווּ אין משך פון צוויי יאָר באַטייליקט ער זיך אין די אומלעגאַלע אויסגאַבעס פון זײַן גרופּע און אויך אין דעם לעגאַלן פּאַרטיי־אָרגאַן „די יידישע ווירק־לעכקייט", וואָס איז ארוים אין ווילנע. נאָך דער צונויפגיסונג פון די מינסקער פּ"צ מיט די ס"ס טרעט ער ארוים פון דער גרופּע און פֿאָרט אַריבער קיין ווארשע.

די ערשטע צײַט נאָך זײַן אָנקומען אַרבעט סטופניצקי אַלס סעקרעטאַר פון ווארשעווער עמיגראַציע־ביורא בײַ דער יקאַ און נאָך דער גרינדונג פון „הײַנט" אין 1908 ווערט ער דאָרט מיטאַר־בעטער אין דער רעדאַקציע. ער שרײַבט דאָן פּאָליטישע ארטיקלען און פֿרעסע־איבערבליקן אָן איבערזיכן ביזן אויסברוך פון דער מלחמה אין 1914. דערנאָך שרײַבט ער אויך פּובליציסטישע אר־טיקלען און פֿאַרעפֿנטלעכט א סעריע ארטיקלען אונטערן נאָמען: „מלוכה און נאַציע", וואָס איז שפּעטער ארוים אין בוכפֿארעם מיטן נאָמען: „דאָס רעכט פון דער נאַציאָנאַלער מינדערהייט" (פֿאַרלאָג „וויסנשאַפט", ווארשע 1913), „אַסימילאַציע אין דער יידישער געשיכטע", „קאָאָפּעראַטיוון", „פֿראָפּעסיאָנעלע פֿראַיי־נען" און נאָך אַנדערע.

צוליב פֿרינציפּיעלע חלוקי־דעות מיט דער רעדאַקציע פון „הײַנט", אין שײַכות מיט די וואָלן צום וווּארשעווער שטאָטראַט אין 1916 טרעט ער ארוים פון דער צײַטונג און שרײַבט דערנאָך אין „וווּארשעווער טאגעבלאַט" ארטיקלען איבער נאַציאָנאַלע רעכט און יידישער אויטאָנאָמיע. שפּעטער ווערט ער רעדאַקטאָר פון וועכנטלעכן אָרגאַן פון דער פּאָלקספּארטיי „דאָס פּאָלק". אין 1918 נעמט ער איבער די רעדאַקציע פון „לובלינער טאגעבלאַט", וווּ ער ארבעט ביז 1926. בלויז א קורצער איבערריס איז זײַן ארבעט אין וווּארשעווער דושאינט און אויך בעת די וואָלן צום סיים אין 1922, וועו ער רעדאַגירט דעם פּאָלקסטישן טעגלעכן אָרגאַן „לובלינער נײַעס". אגב איז ער שוין דאָן א פּירער פון די פּאָלקיסטן.

אין 1924 פֿאַרלאָזט סטופניצקי ווידער וואַרשע אוו ער באַ־זעצט זיך אין ריגע, וווּ ער ווערט ליטעראַרישער רעדאַקטאָר פון דער דאָרטיקער טעגלעכער יידישער צייטונג „פּרימאָרגן". דאָ האָט ער פֿאַרענדיקט זײַנע „טרוימער אוו פּירער", וואָס ר'האָט פּריער געדרוקט אין המשכים אין „לובלינער טאָגבלאַט". דאָס זענען זכרו־נות פון די סטודענטיש־עמיגראַנטישע קאָלאָניעס אין שוויץ אוו דײַטשלאַנד, וווּ ס'ווערן ארויסגעבראַכט יידישע אוו רוסישע פּער־זענלעכקייטן, וואָס האָבן געשפּילט אַן אָנפירנדיקע ראָלע אין יידישן אוו אַלגעמיינעם לעבן. א צווייטע סעריע זיינע זכרונות: „צײַטן, מענטשן אוו געשטאַלטן" (נעדרוקט אין „פּרימאָרגן") האָבן געשיל־דערט דאָס ישיבה־לעבן אין לאָמזשע, איישישאָק אוו ראַדין אוו דאָס סטודענטישע לעבן אין פּראָג, היידעלבערג אוו אַנדערע שטעט.

זײַנע גרעסערע ווערק זענען: „יידישע ראַסע אוו קולטור", „אידעען אוו פּאַרטייען אויף דער יידישער גאַס", „די געשיכטע פון דער יידישער פילאָסאָפּיע", „ברוך שפּינאָזא, זײַן פילאָסאָפּיע, ביבל־קריטיק, שטאַטלעכע אוו זײַן באַדײַטונג אין דער אַנטוויק־לונג פון מענטשלעכן דענקען" (פֿאַרלאָג „יידיש" וואַרשע 1917, האָט אויסגאַלטן עטלעכע אויפלאָגעס) אוו צולעצט זײַן „אויפן וועג צום פּאָלק" („נײַער פּאַרלאָג", וואַרשע 1920). דאָס איז א זאַמלונג ארטיקלען, געשריבן זינט 1904, וועגן נאַציע, נאַציאָנאַלע באַוועגונגען אין אייראָפּע, יידישן נאַציאָנאַליזם, יידישע באַוועגונ־גען, קולטור־אויטאָנאָמיע אוו דער עיקר וועגן פּאָלקיזם.

ש. סטופניצקי איז אין וואַרשעווער געטאָ אומגעקומען פון הונגער.

סעגאַלאָוויטש זוסמאַן

געבוירן אין יאָר 1884 אין ביאַליסטאָק, אין א משפּחה וואָס האָט ארויסגעגעבן א סך רבנים. געלערנט אין פֿריוואַטע שול־ן אוו אין דער היים. שפּעטער האָט ער געדינט אויף פּאַרשידענע שטע־לעם, געווען אויך אָן ארבעטער אין א קאָכל־פּאַבריק. א גרויסע השפּעה האָט אויף אים געהאַט די רוסישע ליטעראַטור, בפרט טור־גענעוו אוו דאָסטאָיעווסקי. זײַן ליטעראַרישע טעטיקייט האָט סע־גאַלאָוויטש אָנגעהויבן אין 1903 אין דער ביאַליסטאָקער רוסישער צײַטונג „זאַפּאַדנאַיא אָקראַינא". אין יידיש האָט ער דעביוטירט מיט א ליד אין „פרײַנד" אין יולי 1904. צו יענער צײַט איז ער צו־געשטאַנען צום „בונד", פֿיל חדשים איז ער געזעסן אין די תפיסות. נאָכן ביאַליסטאָקער פּאָגראָם איז ער, צוזאַמען מיט די עלטערן, אַריבערגעפֿאָרן קיין לאָדזש. דאָן פֿאַרעפֿנטלעכט ער לידער אין פֿאַר־שידענע צײַטונגען אוו זאַמלהעפטן. זײַן ערשטע לידער־זאַמלונג אונטערן טיטל „שטילע טרוימען" — 1909, וואַרשע — איז גינ־

סטיק אויפגענומען געוואָרן פון דער קריטיק. ער האָט אויך געשריבן לידער אין פּראָזע, מיניאַטורן און סקיצן. זײַן פּאָעמע „קאָזשי־מיעזש" — וואַרשע, 1912 — איז איינס פון זײַנע שענסטע און רײַפֿסטע ווערק. צו יענעם ערשטן פּעריאָד פון זײַן שאַפן, ווען סע־גאַלאָוויטש האָט זיך דערהויפּט אָפּגענעבן מיט לירישער פּאָעזיע, געהערן אויך די לידער וואָס זענען אַרײַן אין דער זאַמלונג „ווען די זון פֿאַרגייט" — וואַרשע, 1914 — די באַלאַדע „רייזעלע דעם שוחטס" ווי אויך די דראַמאַטישע פּאָעמע „די וואַנט".

די ציַט פון דער ערשטער וועלט־מלחמה האָט ער פֿאַרבראַכט אין רוסלאַנד. ער איז געווען מאָביליזירט און א געוויסע ציַט גע־דינט אין מיליטער. זײַנע איבערלעבונגען פון יענעם פּעריאָד האָט ער געשילדערט אין בוך „מעשיות פון דער קאָזאַרמע". נאָך דער מאַרץ־רעוואָלוציע איז ער באַפרײַט געוואָרן, געלעבט אין פֿאַרשי־דענע שטעט, מאָסקווע און קיִעוו, פֿאַרעפנטלעכט אייניקע נײַע זאַמ־לונגען פון זײַנע ווערק: „די גאָלדענע פּאַווע", „א לעגענדע וועבט זיך", לירישע לידער", „מיניאַטורן", „בלויקייט". אָנהויב 1919 איז ער דורך ווילנע צוריקגעקומען קיין פּוילן און זיך באַזעצט אין וואַרשע. א פּאָר מאָל אויך באַזוכט די גרויסע יידישע צענטערס אין מערב־אייראָפּע, ווי לאָנדאָן און פּאַריז. אויפגעטראָטן מיט פֿאַר־לעזונגען אין פֿאַרשידענע שטעט און שטעטלעך פון פּוילן, זיך באַ־טיליקט דער הויפּט אין „לאַדזשער טאָגעבלאַט", „הײַנט", „לאָנ־דאָנער צײַט", ניו־יאָרקער „טאָג", אין די זאַמלהעפטן „רינגען", „ליטעראַרישע בלעטער" און אַנדערע וווּ אָנזוץ לידער, נאָוועלן, רײַ־זע־אײַנדרוקן, אַרטיקלען אויף ליטעראַרישע טעמעס האָט ער אויך פֿאַרעפנטלעכט א ריי גרעסערע ווערק. א באַזונדער גרויסן דערפֿאָלג צווישן די בריוֹטסטע לייענער־קרײַזן האָבן געהאַט זײַנע ראָמאַנען „די ווילדע ציקלעס" און די אויטאָגראַפֿישע טריאָגיע „זעליקס יאָרן". דער ערשטער טייל „אייביק אײַנזאָם", צווייטער טייל „דאָס אַנארכיסטישע מיידל", און דער דריטער טייל „אונדזער פּרוי". צו דער דאָזיקער טריאָגיע שליסט זיך אויך אָן זײַן עפּאָכע־שילדע־רונג פון 1905 „ראָמאַנטישע יאָרן", געווידמעט זײַן היימשטאָט ביאַליסטאָק. אין דעם דאָזיקן בוך באַשרײַבט ער זײַנע זכרונות און איבערלעבונגען אוים דער ציַט ווען ער האָט זיך באַטייליקט אין דער רוסישער פּרײַהייטס־באַוועגונג. מאָמענטן פון דער צוויי־טער רוסישער רעוואָלוציע האָט ער געשילדערט אין זײַן בוך „פון רוסלאַנד, פון דער רעוואָלוציע". צווישן די נײַע זאַמלונגען פון לידער און דערציילונגען, וואָס ער האָט דאָן אַרויסגעגעבן אין בוכ־פֿאָרעם, האָט א באַזונדערן אײַנדרוק געמאַכט „קרימער נעכט", נא־וועלעם און בילדער פון קרים. האָט אויך איבערגעזעצט גאָגאָלס „דער רעוויזאָר", וואָס איז מיט גרויס דערפֿאָלג אויפגעפֿירט גע־וואָרן אויף דער יידישער בינע פון פּוילן און אַמעריקע.

א באַזונדערן חן גיט צו דער פּאָעזיע זײַנער דער יונגנטלע־כער ראָמאַנטיזם, וואָס קומט באַזונדער שטאַרק צום אויסדרוק אין זײַן דראָמאַטישן עטיוד „די וואַנט", איינס פון זײַנע שענסטע ווערק, וואָס איז אויך אויפגעפֿירט געוואָרן פון דראָמאַטישע קרײַזן. סענאַלאָוויטשעס ראָמאַנען האָבן געהערט צו די געלייענטסטע ווערק פון דער מאָדערנער יידישער בעלעטריסטיק.

נישט צו טיף אין זײַן שאַפן, אָבט צו סענטימענטאַל, צו וויניק אָריגינעל אין דער שילדערונג און כאַראַקטעריזירונג פון זײַנע טיפֿן און געשטאַלטן, גרינג און גלאַט אין דער שפּראַך, איז ער צוטריטלעך און פּראַקטענדלעך פּאַר דעם בריוֹטסטן לייענער־עולם, אויף וועלכן ער ווירקט מיט זײַן אומגעקינצלטקייט, נישט־פֿרעטענציעזקייט און אויפריכטיקייט. אייניקע פון זײַנע לידער און נאָוועלעס זענען איבערגעזעצט געוואָרן אויף רוסיש, פּויליש, רו־מענישׁ, פֿראַנצויזיש און דײַטש.

אין דער צווייטער וועלט־מלחמה האָט ער זיך געראַטעוועט אינעם ראַטן־פֿאַרבאַנד, פון וואַנען ער איז אַוועקגעפֿאָרן קיין יש־ראל, וווּ ער האָט אויסגעוויטיקט זײַן צער אין א ריי לידער און פּאָעמעס, ווי: „געבראָכענע טריט", „א דאָרן וואָס ברענט", „מײַנע 7 יאָר אין תּל־אביב". אויף א טור אין נאָרד־אַמעריקע איז זיסמאַן סענאַלאָוויטש געשטאָרבן אין יאָר 1949.

עטינגער שלמה

געבוירן אָרום 1801 אין וואַרשע, אין א יחוסדיקער לומדיש־סוחרישער משפּחה. זײַן פּאָטער איז יונג געשטאָרבן, און עטינגער איז דערצויגן געוואָרן בײַם פּאָטערס א יינגערן ברודער ר' מענדל, רב אין לעגטשנא, וועלכער איז פּאַר יענער ציַט געווען, וויַזט אויס, געוג פּרײַדענקעריש און אפילו געשמט אלם קענער פון דײַטש. שלמהלע איז אויפגעצויגן געוואָרן בײַם פּעטער אין פּרומ־קייט און יידישקייט, אָבער ער האָט אויך באַקומען א ידיעה אין דײַטש און געכאַפט אפילו א שטיקל באַקאַנטשאַפט מיט די ספּרים חיצונים, אַזוי אַז שוין פון קינדווײַז אָן האָבן זיך תורה און חכמה בשלום פֿאַראײַניקט אין אים, און ער האָט נישט געדאַרפט דורכ־מאַכן דעם רײַם צווישן טראַדיציאָנעלער יידישקייט און וועלטלעכער בילדונג, ווי דאָס איז געווען דער כלל בײַ אַנדערע שרײַבערס און טוערס פון דער השכלה־עפּאָכע.

צו 15 יאָר האָט אים דער פּעטער חתונה געמאַכט פּאַר דער יינגסטער טאָכטער פון דעם גביר יהודה־לייב וואָלף אין זאַמאָשטש. מיט דער ציַט אָבער האָט זיך עטינגער געמוזט פֿאַרטראַכטן וועגן א תכלית, און ער איז אַוועקגעפֿאָרן קיין אַדעס, וווּ האָט דאָן געהאַלטן אין צעלזיען זיך אלם גרויסער האַנדלס־צענטער. אָבער אויך אין אַדעס האָט ער זיך נישט געקענט צושלאָגן צו עפּעס, און לויט דער עצה פון דעם גרויסן גביר און יחסן ר' יעקב נאַטאַנזאָן, אליין אויך א פּוילישער יוד, און מיט דער אונטערשטיצונג פון שוואָגער, איז ער אַוועקגעפֿאָרן קיין לעמבערג שטודירן. ער האָט זיך געמוזט שיידן מיט זײַנע טראַדיציאָנעלע יידישע מלבושים און אין 1825 איז ער אָנגעקומען אין דעם מעדיצינישן אינסטיטוט, צוגרייטנדיק זיך פרײַער אין דײַטש און לאַטײַן. אין 1830 געענ־דיקט זײַן שטודיום און צוריקגעקומען קיין זאַמאָשטש. עטינגער האָט נישט געטאָרט פֿראַקטיזירן אלם מעדיצינער כל זמן ער האָט נישט אָפּגענעבן דעם מלוכה־עקזאַמען בײַם וואַרשעווער אוניווער־סיטעט. אָבער אײדער ער האָט באַווײַזן דורכצוגיין דעם געפֿאַדערטן קורס, איז אויסגעבראָכן דער נאַוועמבער־אויפֿשטאַנד. בשעת דער שרעקלעכער כאַלערע־עפּידעמיע, וואָס האָם רוסישע מיליטער האָט פֿאַרשלעפּט קיין פּוילן זומער 1831, איז עטינגער צוגעצויגן געוואָרן צו דער מעדיצינישער הילפֿסאַרבעט, וואָס ער האָט געטאָן מיט דער גרעסטער מסירת נפש, און א דאַנק דעם האָט ער אויך שפּעטער, וועו דער אויפֿשטאַנד איז ליקווידירט געוואָרן און ער האָט זיך צוריק אַריבערגעצויגן קיין זאַמאָשטש, נישט געהאַט מצד דער מאַכט קיין שטערונגען צו פֿאַרנעמען זיך מיט דער מעדיצינישער פּראַקטיק, וועלכע ער האָט געהאַט לרוב, הגם מאַטעריעל איז אים נישט געגאַנגען איבעריק גוט.

זײַן גרעסטע טראַגעדיע איז געווען וואָס ער האָט נישט דער־לעבט צו זען קיין איין שורה פון זײַנע ווערק געדרוקט, הגם ע־

שטרעבט דערצו האָט ער אַלע זײַנע יאָרן. אָנגעהויבן צו שרײַבן האָט ער נאָך, וויזיט אויס, אַלס סטודענט אין לעמבערג אונטער דערווירקונג פון א פּאָר יידישע ביכלעך — „די נענאַרטע וועלט" און „אַלטעלי" — א באַארבעטונג פון ראָבינסאָן קרוזאָ. — זײַנע ערשטע ליטעראַרישע פּרווון זענען געווען משלים און עפּיגראַמען, און אז זיי זענען דעם עולם שטאַרק געפעלן געווען, האָט ער זיי פּאַרפּאַסט אין א גרויסער צאָל און איז אַריבער צו טעאַטער־שטיק. צו יענער צײַט געהערט מן הסתם אויך זײַן קאָמעדיע „סערקעלע".

דעם 24טן מײַ 1843 האָט דער באַווּסטער אַנטאָני אײַזענבוים, עטינגערס א גוטער פרײַנד, אָנגענגעבן א בקשה צום קוראַטאָר פון ווארשעווער לערנקרײַז, מ'זאָל דערלויבן דרוקן „סערקעלע" און די „משלים", אָנווײַזנדיק דערבײַ אז „אַזוינע ווערק זענען צוטריטלעך פּאַר אַלע קלאַסן יידן. זיי שטעלן אַרויס אין לעבעדיקע פּאַרבן די חסרונות און לעכערלעכקייטן, זיי מאָלן טרעפלעך און קאָמיש דעם גאַנצן יידישן שטייגער ריידן, און דעריבער קענען זיי האָבן א דער־לייזנדיקע השפּעה אויף די מוחות". אין דער דאָזיקער השתדלות האָט עטינגער אויך געהאָפט אויף דער פּראָטעקציע פון זײַן פרײַנד יעקב טוגענדהאָלד — דער ווארשעווער צענזאָר — אָבער די צענ־זור האָט אומבאַרחמנותדיק פּאַרקריפּלט עטינגערס כתבים, צו דעם גרעסטן עגמת־נפש פון מחבר; און דער סוף איז געווען אז פון זײַן פּלאַן אַרויסצוגעבן זײַנע ווערק איז גאָרנישט אַרויסגעקומען.

געשטאָרבן איז ער פּלוצלונג ד' טבת 1856 אין זשדאָנאָוו, און באַגראָבן האָט מען אים אין זאַמאָשטש.

ערשט אין עטלעכע יאָר אַרום נאָך זײַן טויט הייבן זיך אָן צו באַווײַזן געדרוקט זײַנע זאכן, וואָס זענען מסתמא געווען פאַרשפּרייט צווישן זײַנע פרײַנד. די מערערע אויסגאָבעס פון זײַנע ווערק, וואָס זענען דערשינען, זענען געווען פאַרגרײַזטע און צעקריפּלטע. ערשט אין 1925 האָבן עטינגערס ווערק באַקומען א תיקון דורך דער פּולשטענדיקער קריטישער אויסגאָבע פון „אַלע כתבים פון ד"ר שלמה עטינגער", אַרויסגענגעבן לויט די מאַנוסקריפּטן מיט א ביב־ליאָגראַפישן און ביאָגראַפישן אַרײַנפיר און מיט הערות פון ד"ר מאָקס ווײַנרײַך. פּאַר דער דאָזיקער אויסגאָבע האָט ווײַנרײַך אויס־געגנוצט דעם דיכטערס עזבון וואָס האָט זיך געפונען טיילווײַז אין רשות פון נח פרילוצקי און דאָס רוב אין באַזיץ פון נתן שאַפּירא, א זון פון עטינגערס טאָכטער דאָראָטיע.

שלמה עטינגער איז געווען דער גרעסטער יידישער שריפּט־שטעלער פון דער פּאַרמענדעלעריישער עפּאָכע. עטינגערס ווערק זענען געשאַפן געווארן אין דעם צווייטן פערטל פון דעם פּאַרגאַנ־גענעם יאָרהונדערט, אין דער צײַט, אַלזאָ, וועו די השכלה האָט שוין געהאַט פּאַרשפּרייט איר השפּעה איבער די באַדײַטנדיקסטע פּאַרשטייערס פון דער נײַער יידישער אינטעליגענץ אין רוסלאַנד און גאַליציע. און דאָך האָט עטינגער באַווײַזן בײַצושטיין קענן די נעגאַטיוו זײַטן פון דער אויפקלערישער באַווענונג, מיט איר פּאַראַכטונג צו דער לעבעדיקער יידישער פּאָלקסטימלעכקייט, און צום בולטסטן אויסדרוק פון דער דאָזיקער פּאָלקסטימלעכקייט — דער יידישער שפּראַך. זײַנע ווערק האָבן נאָך ער היום נישט נאָר א קולטור־היסטאָריש, נאָר אויך א ריין ליטעראַריש־קינסטלעריש ווערט.

פּאַזנאַנסקי שמואל אברהם (1864—1921)

געבוירן אין לובראַניעץ, לעבן וולאָצלאַווסק, אַלס זון פון א סוחר. דערצויגן געוואָרן אין ראַציאַנזשעק, וווּ ביז 16 יאָר גע־לערנט אין דער היים מיט א מלמד און מיטן פּאָטער, דערנאָך אין דער פּוילישער „דיקשטיין־שול" און אין פּאַנקעוויטשעס רעאַל־גימנאַזיע אין ווארשע. זינט 1887 שטודירט אין דער „לערן־אַנ־שטאַלט פאַר דער ווייסנשאַפט פון יידנטום" אין בערלין און אין אוניווערסיטעט אין היידעלבערג, וועלכן ער האָט אין 1895 געענ־דיקט מיטן טיטל ד"ר פילאָסאָפיע. פּאַר זײַן דיסערטאַציע וועגן משה בן שמואל הכהן אבן נקטילה (געדרוקט אין לײַפּציג אויף די מיטלען פון זײַן פרײַנד איגנאַץ בערנשטיין). זינט 1897 געווען פּריידיקער אין דער ווארשעווער סינאַגאָגע, צו ערשט אַלס געהילף פון ד"ר צילקאָוו, דעם איבערזעצער פון תנך און מחזור אויף פּוי־ליש, און נאָך צילקאָווס טויט (1908) אַלס ערשטער פרײַדיקער. האָט געוואָלט א טעטיקן אָנטייל אין דעם יאָהודיש־ציוניסטישן גע־זעלשאַפטלעבן לעבן אין ווארשע, זייער פיל אויפגעטאָן פּאַר דער סינאַגאָגע־ביבליאָטעק, באַזונדער זי באַרײַכערט אויפן געביט פון דער יודאַיסטישער וויסנשאַפט. איינער פון די באַדײַטנדיקסטע פּאַרשטייער פון דער דאָזיקער וויסנשאַפט, לאַנגיעריקער סעקרע־טאַר פון דער געזעלשאַפט „מקיצי נרדמים" (אַרויסצוגעבן מפּר־שים, וואָס זייערע פּירושים זענען נאָך נישט פאַרעפנטלעכט), האָט פאָזנאַנסקי אין זײַנע וויסנשאַפטלעכע ווערק זיך דער הויפּט אָפּ־געגעבן מיט דער תקופה פון די גאונים, מיט די קראים און אָחוץ דעם פאַרעפנטלעכט 784 אַרטיקלען אין פאַרשידענע ענציקלאָפּע־דיעס און צײַטשריפטן אין דײַטש, פּויליש, העברעיש, פראַנצויזיש, ענגליש א"א (אָנהייבנדיק פון דער „הצפירה" 1889 ביז דעם פּוי־ליש־יידישן „נאַש קוריער" 1921), פון זיי בלויז 5 אין יידיש — אין „הײַנט" און אין „יודישן פּאָלק".

פּאַפּיערניקאָוו יוסף (1899)

געבוירן אין וואַרשע. זײַן פאָטער, א קצב, א הייסער ציו־ניסט, פון די ערשטע חובבי־ציון, האָט נישט געהאַט קיין מעג־לעכקייטן צו צאָלן פאַר אים שכר־לימוד און נאָך 2 יאָר חדר איז ער צו 10 יאָר געוואָרן א משורר בײַם קאַנטאָר גרשון סירקאַטא אונטער דער דיריגענטשאַפט פון לעאָ לישאָוו און 5 יאָר געזונגען אין דער ווארשעווער כאָרשול. מגולגל געוואָרן בשעת דער מלחמה קיין ליטע, האָט ער דאָרט אָנגעשריבן זײַן ערשטע זאַך, די פּאָעמע „דאָם פּעלד", מיט וועלכער ער האָט דעביוטירט אין י. מ. וויי־סענבערגס „יודישע זאַמלביכער" 3. שפּעטער, וווינענדיק אין וואר־שע, פאַרעפנטלעכט לידער, אויך ארבעטער־לידער און רעוואָלוציאָנע־רע, אין די אָרגאַנען פון די לינקע פ"צ „ארבעטער־צײַטונג", „ארבע־טער־וועלט", אין די יונגטלעכע מאַגאַזשטשריפטן „די יונגט־פאָן", „דער נײַער דור", „די פרײַע יוגנט", אויך אין אַנדערע סאָציאַליס־טישע און ליטעראַרישע צײַטשריפטן, צ"א אין „דעם חודש" א"ר פון ש. ראָזנפעלד, די זמ"ב „אויפן וועג" (וואַרשע 1920), „אויפ־גאַנג" (לאָדזש 1924), וויסענבערגס „שטראָם" און „אָונדזער האָפענונג", די וואָכנבלעטער „פאַר גרויס און קליין" א"ר פון ל. מלאָך, „דער אמעריקאַנער", שיקאַגער „קולטור", דעם אָרגאַן פון די פ"צ אין א"י „די פאָן" (תל־אביב 1924).

פּאַפּיערניקאָוו איז מחבר פון א ריי ביכער פאָעזיע: „אין זו־ניקן לאַנד", „רויט אויף שוואַרץ", „מן הטנא", „פון רויטן פּראָנט", „אונטער שוואַרצע הימלען", „הייַמווויי", „געקליבענע לידער" א"א. געפינט זיך הײַנט אין ישראל.

פּערלע יהושע (1888)

געבוירן אין ראָדעם. זײַן פאָטער איז געווען א דאָרפסמאַן, האָט געהאַנדלט מיט היי, אוּן פון אים האָט פּערלע געירשנט די ליבע צו פּוילן אוּן צום פּוילישן דאָרף. בײַ 12 יאָר געלערנט אין חדר, דערנאָך אַוועקגענעבן געוואָרן אין א מאַנופאַקטור־געשעפט, נישט געקענט זיך לאַנג דאָרט האַלטן, אַנגעקומען צו א שלאָסער, פון אים אין גיכן אַנטלאָפן אוּן א דאַנק דער ווירקונג פון דער מוטער זיך אַנגעהויבן צוצוגרייטן צו דער גימנאַזיע, דורכגעמאַכט פיר קלאַסן, אָבער צוליב א ראַמאַנטישער געשיכטע (1905) אַוועק קיין ווארשע ווו ער איז ביז לעצטנס געווען באשעפטיקט אלס באַנק־אַנגעשטעלטער. — די ערשטע ליטעראַרישע פרוּוון האָט פּערלע געמאכט צו 16 יאָר אין רוסיש — האָט געשריבן ציוניסטישע לידער, געפֿרוּווט איבערזעצן יידישע שריפטשטעלער. שפּעטער האָט ער זיך נעמטער באקענט מיט דער יידישער ליטעראַטור אוּן אין 1908 דעביוטירט מיט א בילד „שבת" אין זמ"ב „דער נײַער גײַסט" א"ר פון נח פּרילוצקי. זינט דאַן האָט ער אין פּארשידענע צײַטשריפטן אוּן זמ"ב, ווי אויך אין באַזונדערע אויסגאָבעם פּאַרעפנטלעכט סקיצן, נאָוועלעס, ראָמאַנען, וועלכע האָבן אים סוף־כל־סוף ארויסגעוואָקסן אלס איינעם פון די באַגאַבטערע פּאַרשטייער פון דער נײַער יידישער בעלעטריסטישער פּראָזע אין פוילן מיט זײַן נייגונג צו סענטימענטאַל־ראָמאַנטישער שילדערונג פון דעם יידיש־פוילישן שטעטל, פון פרימיטיוע פּאָלקסמענטשן, פון אונטערוועלט־פּאַרשוינען, געהערט פּערלע צו די עפּיגאָנען פון דעם אש און וויַסנבערג־שטייגער אין דער יידישער ליטעראַטור, אָבער לײַדט שטאַרק פון צעצוויגנקייט. אין זײַנע ווערק, ווי למשל, די דערציילונגען „ציפּערן" (אין „ווארשעווער אלמאַנאַך" 1923) „אן אַרנטלעכע פרוי" („ווארשעווער שריפטן" 1926), פאַר וועלכע ער האָט באַקומען די דריטע פּרעמיע אין דעם ליטעראַרישן קאָנקורס פון „טאָג", האָט ער איבערגעריסן מיט דער פאַרפוילישטער סענטאַמענטאַלישקייט און פאַרליטעראַרישקייט, אַנגעהויבן צו שרײַבן מער קאָנסטרוקטיוו און איינהײַטלעך, זיך אַנשלײַסנדיק אָן דער מאָדערנער ריכטונג פון דעם יידישן נעאָנאַטוראַליזם. א גרויסן אָרט פאַרנעמט אין פּערלעס שאַפן דער עראָטישער עלעמענט, אוּן אין זײַן ראָמאַן „מירל" — איינעם פון זײַנע בעסטע ווערק — ווי אויך אין א נאַנצער רײַ נאָוועלעס שילדערט ער די פרוי מיט איר בענקשאַפט, מיט איר ליבע, מיט איר פלירט אוּן מיט איר פּוסטקייט, נישט אויסמײַדנדיק די דראַסטישקייט פון באַקאַטשיק־מאָטיוון אוּן באַקאַטשיק־סצענעס. ער איז א גוטער קענער פון דער יידיש־פוילישער פרוי, דער פּאָלקסטימלעבער, דער בירגערלעבער, דער אַסימילירטער, אוּן שילדערט אויך די מענטשן פון דער גרויסער שטאָט מיט זייערע שוואַכקייטן אוּן זייערע טראַגעדיעס, ארויסווײַזנדיק א שארף אויג אוּן א חוש פאַר פּאָלאַסטישער געשטאַלטונג. דער סטיל פּערלעס איז א געלאַסענער, א ביסל אַן איינטאַניקער, די שפּראַך — א קערנדיקע אוּן א זאַפטיקע, נישט גאָר פרײַ פון פראַווינציאַליזמען.

פון זײַנע ווערק זענען אין בוכפאָרעם ארויס: „מירל" (פ"ג „די צײַט" ווארשע 1920) — א ראָמאַן (געווידמעט שרהן — זײַן פרוי, וועלכע איז אין 1926 באַגאַנגען זעלבסטמאָרד), „אין לאַנד פון דער ווײַסל" (דער זעלבער פאַרלאַג 1921) — א פּאָעמע אין פּראָזע, ווו אויפן פּאָן פון דעם יידיש־פוילישן לעבן ווערט געשילדערט ווי אזוי א פריצישע טאָכטער פאַרפירט א יידיש מיידל צו שמד, „אונטער דער זון (פ"ג ברידער לעווין עפשטיין ווארשע, 1920), „זינד" — נאָוועלע (פ"ג ש. יאַטשקאָווסקי — ח. בזשאָזע, ווארשע, 1923). פּערלע האָט אויך געשריבן ליטעראַרישע אוּן קריטישע עסייען, דער הויפּט אין „ליטעראַרישע בלעטער", איבערגעזעצט דאָס קינדערבוך פון דעם פוילישׂ־יידישן שריפטשטעלער אוּן פּאָפּאַנאַ יאַנוש קאָרטשאַק (נאָלדשמיד) „משהלעך, יאָסעלעך, ישׂראָליקלעך" (פ"ג „די צײַט" ווארשע, 1921), וואָצלאָוו שערעשעווסקים „מאַן אוּן ווײַב" (פאַרן פ"ג ברידער לעווין־עפשטיין), „באַרנהאָלמער לעגענדעם" פון דער דענישער שריפטשטעלערן אָלע סוועדנבורג. זײַן ראָמאַן „מירל" איז איבערגעזעצט געוואָרן אויף העברעיש פון מ. אינדעלמאַן א"ט „בת חוה" (פאַרלאַג „צענטראַל", ווארשע, 1920).

אין 1937 דערשיינט זײַן כמעט אויטאָביאָגראַפיש בוך „יידן פון א גאַנץ יאָר", וואָס איז אין זעלבן יאָר פרעמירט געוואָרן פון „יידישן פענקלוב אין פוילן" אוּן פון דער ליטעראַטור־פרעמיע פון בונד. אין 1940 איז פּערלע אַנטלאָפן פון די נאַצים קיין לעמבערג, וואָס האָט זיך געפונען אונטער דער סאָוועטישער מאַכט. בעתן נאָציש איבערפאַל אויפן ראַטן־פאַרבאַנד איז ער מיטן מענטשנשטראָם צוריקגעקומען קיין ווארשע אוּן ווי ס'זעט אויס האָט ער דאָרט מיטגעארבעט מיט רינגעלבלומען. אין צווייטן טייל פון רינגעלבלומס ארכיוו האָט מען געפונען פּערלעס צוויי ארבעטן, וואָס זענען שוידערלעכע באשולדיקונגען קעגן דעם „יודנראַט" אוּן זיין יידישער פּאָליציי. איין ארבעט אין פּאָרעם פון א פעליעטאָן אוּנטערן נאָמען „נומער 4850" (דאָס איז זײַן רעגיסטער־נומער, באַקומען פונעם ווארשעווער „יודנראַט") איז א בלוטיקער חורבן איבערן יידישן קאָלאַבאָראַציאָניזם. זײַן צווייטע ארבעט „חורבן ווארשע" האָט ארויסגערופן א פאַרביסענע פּאָלעמיק מצד די רעאקציאָנערע שרײַבער וואָס ווילן אָפּפרענגן די אוממענטשלעכע אויפּפירונג פונעם „יודנראַט" לגבי די געטא־אָרעמקייט. די פאַקטן אוּן דאַטעס וואָס פּערלע ברענגט אין דער דאָזיקער ארבעט זענען פולשטענדיק באַשטעטיקט געוואָרן דורך געפונענע דאָקומענטן אין רינגעלבלום־ארכיוו — טיילווײַז שוין פאַרעפנטלעכטע אין רינגעלבלומס „טאָגבוך פון געטא" —

יהושע פּערלע, דער סענטימענטאַליסטישער, באַשיידענער בוכהאַלטער האָט זײַן לעבן אין וואַרשעווער געטא פאַרענדיקט אלס קעמפער. אומגעקומען איז ער דורך די נאַצישע רוצחים אין איינעם פון די גאַזאויוונס אין פוילן.

פּראָפּוס יצחק יעקב (1880)

געבוירן אין מיטאַווע, קורלאַנד. ביז 15 יאָר געלערנט תלמוד אין בויסק, געשמט פאַר א ווילקלערנער, א פאַר יאָר שפּעטער אַוועק קיין קאָווונע, ווו זיך אויך אַנגעהויבן אפּצוגעבן מיט אלגעמיינע לימודים. דאָרט זיך באַקענט מיט אברהם רײַזען אוּן א. ווײַטער אוּן אַנגעהויבן צו שרײַבן. זײַנע ערשטע לידער זײַנען געדרוקט געוואָרן אין אַמעריקע אוּן דערנאָך אויך אין „יוד" אוּן „פרײַנד". אין א. רײַזענס אויסגאָבעם א"א. א זאַמלונג פון זיי איז ארויס אין בוכפאָרעם א"ט „לידער" (פ"ג פון „פרײַנד", פּעטערבורג 1905). אין דער הומאָריסטישער אויסגאָבע פון „פרײַנד" (דער בעזעם) אוּן אייניקע ענלעכע אויסגאָבעם האָט ער אויך פאַרעפנטלעכט סאַטירישע לידער אויף פּאָליטישע אוּן ליטעראַרישע טעמעס א"פּ דאָס מוזיניקל, שמעטערלינג א"א. ער האָט אויך איבערגעזעצט די דערציילונגען פון מ. ז. פײַערבערג „דאָס קעלבל" (פ"ג „נײַע ביבליאָטעק", פּעטערבורג 1904), „אין אָוועג", „די קמיע" (פ"ג „קולטור", מינסק 1905), אוּן דעם ראָמאַן פון דזשעק לאָנדאָן „די שטים פון בלוט" (פ"ג „יודיש", ווארשע 1917), אחוץ קלענערע זאכן אין „פרײַנד", ווו ער האָט געארבעט אלס קאָרעקטאָר די

נאַנצע צייט פון איר עקסיסטענץ, מיטהעלפנדיק בײַם פֿאַרפעסטיקן די איינהײַטלעכע אַרטאָגראַפֿיע, וועלכע איז געווען גילטיק ביז די רעפֿאָרמען פון די לעצטע יאָרן. צוזאַמען מיטן „פֿרײַנד" איז פֿאָפֿוס אַריבער פון פּעטערבורג קיין וואַרשע, וווּ ער האָט זיך לויט דער אָנרעגונג פון י. ל. פּרץ אָפּגעגעבן מיט זאַמלען יידישע פֿאָלקסלידער, געווען איינער פון די מיטגרינדערס און פֿאָרזיצער פון דעם „אַרטיסטיש ווינקעלע", וואָס האָט געשפּילט א געוויסע ראָלע אין דער געשיכטע פון דעם יידישן טעאַטער, זיך אויך באַטייליקט אין די „הזמיר"־אָוונטן אונטערן פֿאָרזיץ פון י. ל. פּרץ. נאָך דער אָפּשטעלונג פון „פֿרײַנד", בײַם אויסבראָך פון דער ערשטער וועלט־מלחמה, האָט ער געאַרבעט אין דער צײַטונג „דער מאָרגנשטערן", וואָס איז דאַן אַרויס בײַ דער „הצפירה", און דערנאָך אַרײַנגעטרעטן אין דער רעדאַקציע פון „מאָמענט", וווּ ער איז געווען סעקרעטאַר פון דער רעדאַקציע. ער האָט אויך מיטגעאַרבעט אין דעם „יודישען פֿאָלק", וואַרשע. אין פֿראָפּוסעס באַזײַט איז געווען א גרויסע קאָלעקציע ווערטפולע בריוו פון י. ל. פּרץ, י. דינעזאָן, ש"ע, א. רײַזען, ש. פרוג, י. ח. ראַבניצקי, שאול גינזבורג, ש. אַנ־סקי א"א. פֿראָפוס איז אומגעקומען אין וואַרשעווער געטאָ.

פּינסקי דוויד

געבוירן אין מאָהילעוו, אוקראַינע, דעם 5טן אַפּריל 1872, געפינט זיך איצט אין ישׂראל.

דוויד פּינסקים טעטיקייט אין וואַרשע פֿאַלט אויס אין די יאָרן 1892—1896. נאָכן גירוש מאָסקווע, וווּ זײַנע עלטערן זענען געווען געצוווּנגען צו פֿאַרלאָזן זייער גוט אײַנגעפֿונדעוועט לעבן אין דער אַלטער רוסישער הויפּטשטאָט, האָבן זיי זיך באַזעצט אין וואַרשע. דער 19יעריקער דוויד איז פֿריער אָפּגעפֿאָרן קיין ווין, וווּ ער האָט אָנגעהויבן שטודירן מעדיצין, אָבער שוין אין אָנהייב 1892 פֿאַרלאָזט ער ווין און קערט זיך אום צו די עלטערן קיין וואַרשע. דאָרט ווערט ער א לערער און גלײַכצײַטיק הייבט זײַן נאָמען אָן צו דערשײַנען אין די דעמאָלטדיקע זאַמלביכער און יידישע צײַטשריפֿטן. דאָס מיינט ניט אז פּינסקי האָט ערשט דאַן אָנגעהויבן צו שרײַבן. לויטאַראישע פֿרוווען האָט ער נאָך געמאַכט אין די קינדעריאָרן און אין עלטער קוים פון עלף יאָר האָט ער שוין געהאַט פֿאַרפאַסט א דראַמע, וואָס איז אגב כאַראַקטעריסטיש פֿאַר זײַן ווידמענען זיך שוין אין די רייפֿערע יאָרן דער עיקר דער דראַמאַטורגיע. וועלכע פּינסקי האָט, אין יאָר 1891, אויף זײַן וועג קיין ווין זיך אָפּגעשטעלט אין וואַרשע, האָט ער דאַן מיט זיך מיטגענומען א סאָטירע אויף יידישע כּלל־טוער אונטערן נאָמען: „דער גרויסער מענטשנפרײַנד", וואָס עס האָט שפּעטער פֿאַרעפֿנטלעכט מ. ספּעקטאָר אין זײַן „הויז־פֿרײַנד". נאָך דעם דאָזיקן „דעביוט" האָט פּינסקי פֿאַרעפֿנטלעכט אין דעם זעלבן „הויז־פֿרײַנד" א סאָטיריש־הומאָריסטישן פֿעלייטאָן און א פּובליציסטיש־קריטישן אַרטיקל, מיט וואָס ער האָט שטאַרק געצויגן אויף זיך די אויפֿמערקזאַמקייט אין די יידישלייטעראַרישע קרײַזן. דערנאָך דערשײַנט אין ה. שפּעלבערגס אויסגאַבע: „וואַרשעווער יידישער קאָלענדאַר" פּינסקים דערציילונג: „אַראָפּ דער יאָך" און אין פֿרצעס „יידישע ביבליאָטעק" ווערן פֿאַרעפֿנטלעכט זײַנע גאַסנבילדער אונטערן טיטל „קליניקייטן". דאָס באַציט זיך צום יאָר 1893. און ס'איז באַוונדער וויכטיק וואָס אין פֿרצעס אויסגאַבע האָבן זיך געלאָזט הערן נײַע טענער, נישט באַקאַנטע בין דאַן אין דער יידישער לייטעראַטור — טענער פון קאַמף קעגן דער יידישער רעאַקציע, וואָס האָט זיך דאַן פֿאַרמאַסקירט אונטער דער באַווענונג פון „חיבת ציון" און „שפה ברורה" און קעגן וועלכער ס'ווערט געפֿונען דער יידישער אַרבעטער צו וואַכזאַמקייט און פֿראָטעסט. פּינסקי האָט זיך שוין דאַן געהאַט דערנענטערט צו די קאָנספּיראַטיווע אַרבעטער־קרײַזן און ער האָט טאַקע אויך אַרײַנגעפֿירט פֿרצן, מיט וועלכן ער האָט זיך זייער באַפֿרײַנדעט. פּינסקי איז דאַן געווען מיט דער מיינונג, אז די יידישע לייטעראַטור דאַרף דינען אַלס ווערקציג פֿאַר דער נײַער סאָציאַלער באַווענונג און דאַרף אַהין אַרײַנפֿירן דעם אַרבעטער און אָנרעגן אים צו דערוואַכונג. אויף דער איניציאַטיוו פון פֿרצן און פּינסקין איז צו יענער צײַט געשאַפֿן געווָארן אין וואַרשע א קרײַז יידישע סטודענטן מיטן צוועק אַרויסצוגעבן און פֿאַרשפֿרייטן פֿאָפּולער־וויסנשאַפֿטלעכע בראָשורן און ביכער פֿאַר די יידישע מאַסן. ביידע האָבן אָנגעפֿירט מיטן סטודענטן־קרײַז — און ס'איז טאַקע באַלד געגרינדעט געווָארן א ספּעציעלער פֿאַרלאָג אונטערן נאָמען „י. ל. פּרץ־אויסגאַבע", פֿאַר וועלכן פּינסקי האָט אָנגעשריבן אַלס אַרײַנפֿיר א ספּעציעלע דערציילונג, וואָס האָט געדאַרפט אויפֿווײַזן דעם נוצן פון בילדונג און וויסנשאַפֿט און וואָס האָט געהייסן „ר' שלמה".

עם קומען דערנאָך פּינסקים אײַניקע באַאַרבעטונגען, אָדער אײַגענע זאַכן, וואָס האָבן דעם ציל צו לערנען און אויפֿקלערן, ווי: „די אפּפּען", „דער גרויסער מענטשנפרײַנט" און „אַראָפּ דער יאָך" (דערשינען אין פֿאַרלאָג יצחק גוידא, ווילנע 1894).

דער נײַגרינדעטער סטודענטן־קרײַז האָט נישט געהאַט קיין אַריכות ימים און ווען ער איז זיך צעפֿאַלן, זענען פֿרץ און פּינסקי צוגעטרעטן אַרויסצוגעבן דאָס זאַמלבוך „ליטעראַטור און לעבן". פֿאַר דעם צוועק האָבן זיי אויך צוגעצויגן ספּעקטאָרן, וועמעס שוועגערין האָדל קויפּמאַן (זייט 1897 פּינסקים פרוי) האָט דערויף נענעבן 150 רובל. אין „ליטעראַטור און לעבן" האָט פּינסקי פֿאַרעפֿנטלעכט זײַן באַקאַנטע דערציילונג „חיים משרת" און דאָרט זענען אויך געווען אָפּגעדרוקט פֿרצעס „דאָס שטרײַמל" און „באַנטשע שוויג". די ווירקונג פון די דאָזיקע זאַכן אויף די יידישע אַרבעטער איז געווען א קאָלאָסאַלע. באַלד דערנאָך האָבן אויך אָנגעהויבן צו דערשײַנען די באַרימטע „יום טוב־בלעטלעך", רעדאַגירט פון י. ל. פּרצן און וווּ דוויד פּינסקי איז געווען הויפּט־מיטאַרבעטער.

די רעוואָלוציאָניזירנדיקע ראָלע פון די „יום טוב־בלעטלעך", וואָס האָבן פֿאַרשפֿרייט דעם סאָציאַליסטישן געדאַנק, האָט זיך שטאַרק געמערקט אויף דער יידישער נאַס און די יידישע אַרבעטער האָבן דאַן פֿאַרלערט נישט נאָר פּרצן, נאָר אויך פּינסקין. וואָס שייך ספּעקטאָרן, האָט אים נאָרנישט געפֿעלן דער ראַדיקאַלער טאָן פון די „יום טוב־בלעטלעך" און ער האָט זיך באַלד צוריקגעצויגן. פון דער אַנדערער זײַט האָט זיך שוין פּינסקי נישט צופֿרידנגעשטעלט מיטן כאַראַקטער פון ספּעקטאָרס „הויז־פֿרײַנד" און ער האָט זיך דאָרט אויפֿגעהערט צו דרוקן. כדי צו שאַפֿן געלטמיטלען פֿאַר די „יום טוב־בלעטלעך" מאַכט פּינסקי א טור איבער דער פּראָווינץ, וווּ ער גרינדעט די אַזוי גערופענע „זשאַרגאָניסטישע קאָמיטעטן" און וווּ ער לייענט פֿאַר זײַנע און פֿרצעס זאַכן. צוליב די רעפֿרעסיעס פון דער צאַרישער מאַכט מוזן זיך אָפּשטעלן די „יום טוב־בלעטלעך" און דערמיט פֿאַרענדיקט זיך אויך פּינסקים וואַרשעווער טעטיקייט־פֿעריאָד.

אין פֿרילינג 1896 פֿאָרט ער אָפּ קיין בערלין, וווּ ער טרעט אַרײַן אין אונזיווערסיטעט און זעצט גלײַכצײַטיק פֿאָר זײַן לייטעראַרישע טעטיקייט. פּינסקי גרינדעט דאָרט דעם פֿאַרלאָג „צײַט־גײַסט", וואָס גיט אַרויס זײַן דערציילונג „א פֿאַרפֿאַלענער", ווי אויך א פּאָפּולערע בראָשור וועגן דאַרוויניזם פון דאַווידסאָן. אויך האָט דער

יידישער סטודענטן־פֿאראיין אַרויסגעגעבן צוויי פּינסקים ביכלעך וועגן פּיזאַלאָגיע „די לערע פון לעבן", בערלין 1897.

פּינסקי איז דערנאָך אַריבער אין דער שווייץ, וווּ ער האָט געהאָלפֿן אַרגאַניזירן דעם דאָן סענסאַציאָנעלן מיטינג פון די פרײַנד פון יידיש מיט ד"ר חיים זשיטלאָווסקין בראש, וואָס איז פֿאָרגעקומען אין באזעל א טאָג נאָכן ציוניסטישן קאָנגרעס. צו יענער צײַט האָט שוין פּינסקי געשריבן פֿאַרן ניואַרקער „אַבענד־בלאַט" אונטערן פּסעוודאָנים ד. פּולם און אויף דער אײַנלאָדונג פון דער דאָזיקער צײַטונג איז ער סוף 1899 אָפּגעפֿאָרן קיין ניו יאָרק, וווּ ער ווערט מיטאַרבעטער און רעדאַקטאָר פון דער בעלעטריסטישער אָפּטיילונג פונעם „אַבענד־בלאַט", ווי אויך פון דער וועכנטלעכער אויסגאַבע „די אַרבעטער צײַטונג". צוליב דער שוועכקייט פֿון זײַנע אויגן האָט ער אין 1902 אויפֿגעהערט צו דערשײַנען. אין 1904 ווערט גרינדעט דאָס וואָכנבלאַט „דער אַרבעטער" אונטער דער רעדאַקציע פון יוסף שלאָסבערג און פּינסקי ווערט דאָרט שטענדיקער מיטאַרבעטער ביז די אויסגאַבע גייט אונטער אין 1911.

אין די דאָזיקע דרײַ צײַטונגען וואָס האָבן געשפּילט א גרויסע ראָלע אין דער געשיכטע פון דער יידישער אַרבעטער־באַוועגונג און לִיטעראַטור אין נאָרד־אַמעריקע, האָט פּינסקי פֿאַרעפֿנטלעכט א רייַ דערצײַלונגען, קריטיק און אַרטיקלען וועגן טעאַטער, וועלכע זענען שפּעטער אַרויסגעגעבן געוואָרן אין בוכפֿאָרעם אונטערן נאָמען „יידישע דראָמע", ניו יאָרק 1909. אין „אַרבעטער" האָט פּינסקי אויך אָנגעפֿירט מיט דער אָפּטיילונג „אין דעם בונדס ראַיאָן", כדי צו באַקענען די יידישע מאַסן אין אַמעריקע מיט דער טעטיקייט פון בונד אין צאַרישן רוסלאַנד. פּינסקי האָט זיך אויך באַטייליקט אין אַנדערע צײַטשריפטן פון אַמעריקע און אייראָפּע, ווי: „צוקונפט", „דער יידּ", „דער פרײַנד". אין 1912 גיט ער אַרויס צוזאַמען מיט יוסף שלאָסבערג א לִיטעראַריש סאַציאַלִיסטישן זשורנאַל „די יידישע וואָכנשריפט", פון וועלכן ס'זענען דערשינען 13 נומערן.

נאָכן קעשעניעווער פּאָגראָם ווערט פּינסקי דורכגעדרונגען מיט ציוניסטישע שטימונגען און דאָס קומט צום אויסדרוק אין זײַן פֿאַרעפֿנטלעכער דראָמע „פֿאַמיליע צבי", וואָס איז אַרויסגעגעבן געוואָרן צו ערשט אין ענף און איבערגעדרוקט באַלד אין ווילנע אין 1905. פּינסקי דערנענטערט זיך אַלץ מער צום פּועלי־ציוניזם און אין 1916 רעדאַגירט ער דעם פּ"צ־אַרגאַן „דער יידישער קעמפֿער". אין 1922 — ווערט ער שפּיץ־רעדאַקטאָר פון דער טעגלעכער צײַטונג פון דער זעלבער פּאַרטיי „די צײַט".

פּינסקי האָט פֿאַרדינסטן פֿאַרן דערהייבן דעם קולטורניוואָ פון די יידישע מאַסן אין אַמעריקע. ער באַקעמפט דעם גלזן זשורנאַליזם און ווען אינטערעס פֿאַר ערנסטער לִיטעראַרישער שאַפֿונג. אין ערשטן פֿעריאָד פון זײַן שאַפֿונג איז ער אַקטיוו פֿאַרבונדן מיט דער יידישער אַרבעטער־באַוועגונג און זײַנע דערצײַלונגען שילדערט ער די אויפֿוואָכונג פון פֿראָלעטאַרישן און מענטשלעכן פֿראָטעסט בײַם יידישן אַרבעטער.

זייענדיק טעטיק אין יידישן קולטור־געזעלשאַפֿטלעכן לעבן, איז ער אויך איינער פון די פּירער פון דער יידישער טעאַטער־געזעלשאַפֿט אין ניו־יאָרק, ווי אויך מיטגרינדער פון איר אַרגאַן „טעאַלִיט". צום מערסטן אינטערעסירט אים טאַקע טעאַטער. זײַן ערשטע דראָמאַטישע שאַפֿונג, פֿאַרעפֿנטלעכט אין ניו־יאָרק אין 1899, איז געווען דער איינאַקטער „יסורים", וווּ ער שילדערט דעם קאַמף צווישן עלטערן און קינדער, וואָס שפּיגלט זיך אָפּ אויפן פּאָן פון דער יידישער רעוואָלוציאָנערער באַוועגונג. צו יענער צײַט געהערט אויך זײַן צווייאַקטיקע אַרבעטער־דראָמע „אויזיק שעפּטע?". די שפּעטערדיקע האָבן שוין אַלע מער בולטע ציוניסטישע טענדענץ, ווי די שוין דערמאָנטע „פֿאַמיליע צבי". פֿאַראַן אָבער אויך בײַ פּינסקין פּיעסעס אויף אַבסטראַקטע טעמעס, אינדיווידואַליסטיש־פּסיכאָלאָגישע דראָמעס און נאָך אַנדערע. ס'זענען באַקאַנט זײַנע דראָמעס: „יעדער מיט זײַן גאָט", „גאַברי און די פרויען", „דער לעצטער סך־הכל" און אַנדערע. די צום מערסטן פֿאָפּולערע זענען „יאַנק? דער שמיד" און די קאָמעדיע „דער אוצר". די לעצטע איז פרײַער אויפגעפירט געוואָרן אויף דער דײַטשער בינע אין בערלין אין יאָר 1910 און דערנאָך ערשט אויף יידיש אין אַמעריקע. א סך יאָרן שפּעטער איז דער „אוצר" אַרײַן אין רעפּערטואַר פון וואַרשעווער יידישן קונסט־טעאַטער „וויקט".

פּינסקים באַקאַנטע דראָמע „דער פרעמדער", פֿאַרעפֿנטלעכט נאָך אין 1907, באַהאַנדלט מאָמענטן פון משיח־זוכענישן און איז צו ערשט אויפגעפירט געוואָרן פון מאָסקווער העברעישן טעאַטער „הבימה". פּינסקי האָט שפּעטער געשאַפֿן א צווייטן טייל אויף דער זעלבער טעמע: „דער שטומער משיח", וואָס איז אויפגעפירט געוואָרן אין 1919 אין יידישן קונסט־טעאַטער אין ניו־יאָרק.

פּינסקי האָט אויך געשריבן אויף היסטאָרישע טעמעס, מיינסטן דערציילונגען, וווּ ער ברענגט אַרויס געשטאַלטן פון דער יידישער געשיכטע, ווי: „זרובבל", „די נסיונות פון רבי עקיבא" און „ברוריה".

פּרילוצקי צבי

געבוירן געוואָרן אין יאָר 1862 אין קרעמעניץ, וואָלין. ער איז דערצויגן געוואָרן אין גימנסט פון דער השכלה, געלערנט אייראָפּעישע שפּראַכן און אין 1880 ווערט ער פרײַער צוהערער אין קיעוער אוניווערסיטעט. שוין דאָן שיקט ער אַרטיקלען אין העברעישע צײַטשריפטן און דערנאָך באַטייליקט ער זיך אויך אין דער „הצפירה", וואָס געשעט נאָך אין יענער צײַט, ווען די דאָזיקע צײַטונג איז נאָך געווען קענן פֿאַלעסטינזיזם. אין יאָר 1900 באַזעצט זיך צבי פּרילוצקי אין פּעטערבורג, ווו ר'איז ביז 1903 אינעווייניקסטער מיטאַרבעטער — און א געוויסע צײַט אויך פֿאַלִיטישער רעדאַקטאָר — פון „המלּיץ". ער באַטייליקט זיך אויך אין „הזמן" און אין רוסיש־יידישן וואָכנבלאַט „בודושטשנאָסט", ווי אויך אין „יעוורעיסקי יעזשענאָדניק".

אין יידיש דרוקט ער זיך צום ערשטן מאָל אין לעאָן ראַבינאָוויטשעס „בלעטער פון א טאָגבוך" און שוין אין 1902 באַמיט ער זיך בײַ דער צאַרישער מאַכט צו באַקומען א דערלויבענישן אַרויסצוגעבן א יידישע צײַטונג אין וואַרשע ענלעך צום „פרײַנד", וואָס איז שוין דאָן דערשינען אין פּעטערבורג. די דערלויבענישן באַקומט ער ערשט אין 1905 און דעם 14טן אויגוסט 1905 דערשײַנט די ערשטע יידישע צײַטונג אין פּוילן אונטערן נאָמען „דער וועג". די צײַטונג איז אונטער דער רעדאַקציע פון צבי פּרילוצקי, וואָס באַזעצט זיך שוין דאָן אין וואַרשע און פֿאַרבלײַבט דאָרט שוין ביז זײַן טויט. דער פֿאַרלעגער פון דער צײַטונג איז געווען אינזש' י. ב. איפּא, וואָס האָט געשטרעבט צו פֿאַרשפּרייטן קולטור צווישן די יידישע פּאָלקסמאַסן דורך א יידישער צײַטונג. אָפֿט מיטאַרבעטער זענען צוגעצויגן געוואָרן: ד"ר עליאשעוו, ה. ד. נאָמבערג, ד"ר וואָרטמאַן, ל. שאַפּירא און נאָך אַנדערע. צוליב אינערלעכע רײַבונ־

גען און מאַטעריעלע שוועריקייטן האָט „דער וועג" בלויז עקסיסטירט צוויי חדשים און דער אַרויסגעבער איז האָט צוגעלייגט 25.000 רובל.

מער מזל האָט שוין געהאַט ש. י. יאַקאָבסאָן קאָפיקע־בלעטל אונטערן נאָמען „יידישעס טאָגעבלאַט", וואָס איז געווען די גרעסטע קאָנקורענץ פֿאַרן דערשײַנען פון נײַע צײַטונגען. ערשט אין 1907 איז געלונגען צו גרינדן א קאָאָפּעראַטיוו צײַטונג אונטערן נאָמען „אונדזער לעבן". די אַרויסגעבערס זענען געווען מ. ספּעקטאָר און ש. האָכבערג, און זיי האָבן צוגעצויגן צבי פֿרילוצקין אַלס הויפּט־מיטאַרבעטער. פֿיר יאָר צײַט האָט פֿרילוצקי דאָרט געשריבן פֿאַליטיש איבערזיכטן אונטערן נאָמען „דער מאָמענט". סוף 1910 איז זײַן זון נח, מיט דער הילף פון אײניקע שותפים, געלונגען צו שאַפן א נײַע צײַטונג מיטן נאָמען „דער מאָמענט" און צבי פֿרילוצקי איז געוואָרן רעדאַקטאָר פון דער צײַטונג, אָנהאַלטנדיק דעם פּאָסטן ביז דער נאַצישער אָקופּאַציע פון וואַרשע, וועו אַלע יידישע צײַטונגען זענען אָפּגעשטעלט געוואָרן. אין 1914 האָט אויך אָנגעהויבן צו דערשײַנען בײַם „מאָמענט" א „מיטאָגבלאַט" און מיט עטלעכע יאָר שפּעטער א נײַע אויסגאַבע אונטערן נאָמען „ראַדיאָ".

אין אַרויסגעבענעם אַלמאַנאַך צום 10־יאָריקן יובילײַ פון „מאָמענט" איז געווען פֿאַרפֿנטלעכט א גרעסערע אַרבעט פון צבי פֿרילוצקי אונטערן נאָמען: „די ראָל פון דער יידישער פרוי אין מאָדערנעם יידיש־נעזעלשאַפֿטלעכן לעבן".

וועו די נאַצים האָבן אין יאָר 1939 אָקופּירט וואַרשע, איז שוין צבי פֿרילוצקי געווען אַלט און קראַנק און האָט נישט געקענט מער פֿאַרלאָזן דאָס בעט. ער האָט אַפֿילו נישט געקענט טראַכטן וועגן ראַטעווען זיך דורך אַנטלויפן אויף דער רוסישער זײַט, ווי עס האָבן געטאָן א סך יידישע שרײַבערס.

אין גיכן איז ער טאַקע געשטאָרבן, אויסמײַדנדיק אַזוי אַרום דאָס אומקומען פון די אַכזריותדיקע נאַצישע הענט.

פֿרילוצקי נח

נח פֿרילוצקי איז געבוירן אין בערדיטשעוו דעם ערשטן אָקטאָבער 1882. די קינדערייאָרן פֿאַרבראַנגט ער אין קרעמענץ, וווּ ער לערנט העברעיש און יידיש געשיכטע און גלײַכצײַטיק וועלטלעכע לימודים אין דער שטאָטישער שול, וועלכע ער ענדיקט אין 1898. דאָן גייט ער איבער אין דער פֿראָגימנאַזיע פון קוזמיר, און שפּעטער קומט ער אָן אין פּינסק־קלאָס פון דער וואַרשעוואַר 3טער גימנאַזיע. צוליב דער שווערער מאַטעריעלער לאַגע פון די עלטערן גיט ער לעקציעס, און וועו ער ענדיקט די גימנאַזיע מיט א גאָלדענעם מעדאַל, טרעט ער אַריין אין יורידישן פֿאַקולטעט פון וואַרשעוואַר אוניווערסיטעט. אין 1903 ווערט ער אַדמיניסטראַטיוו אַרעסטירט פֿאַר אָרגאַניזירן די דעמאָנסטראַציע אין פּוילישן דראַמאַטישן טעאַטער פון וואַרשע, וווּ מ'האָט דאָן געשפּילט די אָנטיסעמיטישע פּיעסע „דאָס גאָלדענע קאַלב". אין 1904 האָט ער שוין געמוזט אָפּזיצן 2 חדשים אין פֿאַוויאַק פֿאַר אָנטיילנעמען אין א מיטינג פון לינקע סטודענטן, כאָטש ר'איז דאָן געווען טעטיק אין דער ציוניסטישער באַוועגונג אַלס מיטגליד פון סטודענטן־פֿראַיין „קדימה" און פון קאָמיטעט „ציוני־ציון". אין 1905 ווערט פֿרילוצקי אויסגעלאָשן פון וואַרשעוואַר אוניווערסיטעט פֿאַר זײַן באַטייליקן זיך אין א מיטינג פון לינקע סטודענטן, וווּ ר'האָט אין דער אַלגעמיינער רעזאָלוציע אויך ארײַנגעבראַכט די פֿאָדערונג פון א נאַציאָנאַל־יידישער שול אויפן חשבון פון דער מלוכה.

אין יענער צײַט איז אין גאַנץ קרוינפּוילן פֿאַרגעקומען דער שטרײַק פון די מיטלשולן צוליב דער פֿאָדערונג אײַנצופֿירן פּויליש אַלס לערנשפּראַך אָנשטאָט רוסיש. נח פֿרילוצקי האָט דאָן אָרגאַניזירט די יידישע שילערס פון דער וואַרשעוואַר מיטלשולן אונטער דער לאָזונג פון א נאַציאָנאַלן שולוועזן מיט יידיש אַלס לערנשפּראַך.

נח פֿרילוצקי האָט אָנגעהויבן שרײַבן אין רוסיש, אָבער שוין אין יאָר 1900 פֿאַרעפֿנטלעכט ער אין לעאָן ראַבינאָוויטשעס זשורנאַל „בלעטער פון א טאָגבוך" עטלעכע וויסנשאַפֿטלעכע אַרטיקלען אין יידיש, באַנוצנדיק זיך מיט די פּסעוודאָנימען „סטודענט אנאַליזין", „האָפמאַן" און אַנדערע. ער האָט אויך געשריבן העברעיש און פֿאַרעפֿנטלעכט פּובליציסטישע אַרטיקלען און פּעליעטאָנען אין „המליץ" אין יאָר 1901 און א נאָוועלע אין „הצופה" אין 1905. זײַן זשורנאַליסטישע טעטיקייט אין יידיש האָט ער אָנגעהויבן אַלס מיטאַרבעטער פון „וועג" אונטער דער רעדאַקציע פון זײַן פּאָטער און שפּעטער ארבעט ער אויך מיט אין „אונדזער לעבן".

בעת דער טשערנאָוויצער קאָנפֿערענץ איז נח פֿרילוצקי אויסגעקליבן געוואָרן אין דער „קאָמיסיע פון 7", וועלכע האָט אויסגעארבעט די באַרימטע רעזאָלוציע וועגן יידיש אַלס נאַציאָנאַלע שפּראַך פון יידישן פֿאָלק.

נח פֿרילוצקי גיט זיך אָפּ וואָס א מאָל מער מיט פּאָרשונגען פון דער יידישער שפּראַך, און וועו ער ענדיקט אין יאָר 1909 אַדוואָקאַטור אין פּעטערבורג און באַזעצט זיך דערנאָך דעפּיניטיוו אין וואַרשע, גיט ער זיך אָפּ, אָחוץ זײַן אַדוואָקאַטור, אויך מיט פּילאָגישער און ליטעראַרישער טעטיקייט. ער רעדאַקטירט דאָן די ליטעראַרישע זאַמלהעפטן „דער יונגער גײַסט" און „גאָלדענע פונקען", אַרום וועלכע ס'גרופּירן זיך די יונגע יידישע שריפטשטעלערס אין פּוילן.

אין יאָר 1910 איז ער פון די הויפּט־אָרגאַניזאַטאָרן פון דער נײַער טאָגצײַטונג „דער מאָמענט", פון וועלכן ער איז געבליבן אַרויסגעבער און מיטאַרבעטער ביז 1939.

די אַרטיקלען וואָס נח פֿרילוצקי פֿאַרעפֿנטלעכט זענען אויף פּאָליטישע, געזעלשאַפֿטלעכע און ליטעראַרישע טעמעס, ווי אויך וועגן טעאַטער, קונסט און פילאָסאָפיע.

בעת דער ערשטער וועלט־מלחמה, וועו וואַרשע איז געווען אָקופּירט פון די דײַטשן, זענען דאָרט פֿאָרגעקומען וואָלן צום שטאָטראַט. פֿרילוצקי וואַרפט זיך דאָן ענערגיש אַרײַן אין וואָלקאַמף און האָלט אָפּ א גלענצנדיקן נצחון. קעגן די ציוניסטן, אַרטאַדאָקסן און אַסימילאַטאָרן, וואָס האָבן דאָן אויף דער יידישער גאַס נעמאַכט יד־אַחת, און אוים מורא פֿאַר די פּוילישע אַנטיסעמיטן, האָבן זיי זיך אָפּגעזאָגט פון מער ווי א העלפֿט יידישע מאַנדאַטן; האָט פֿרילוצקי זיך געשטעלט בראש פון דעם געגרינדעטן דורך אים „יידיש־דעמאָקראַטישן וואָל־קאָמיטעט", פון וועלכן ער איז אויסגעווײַלט געוואָרן אָלס ראַטמאַן. מיט זײַנע אַרויסטריט אין שטאָטראַט לטובת דער יידישער שפּראַך און יידישע ענינים האָט פֿרילוצקי דערוואָרבן א גרויסע פּאָפּולאַריטעט און ער איז אויך געוואָרן דער פירער פון דער דורך אים געגרינדעטער „יידישער פֿאָלקספּאַרטיי", וואָס האָט אָנגעהויבן שפּילן א ראָלע אין פּאָליטישן יידישן לעבן. פֿרילוצקי האָט אויך געהערט צו די גרינדערס פון דעם „יידישן שול־ און פּאָלקסבילדונג־פֿאַראײַן", וואָס האָט אר־

גאַניזירט א גאַנצע ריי יידיש־וועלטלעכע שולן. פּרילוצקי העלפט אויך אַרגאַניזירן די יידישע האַנטווערקערס און קליינהענדלערס, און וועז אין 1917 קומט פּאַר אין וואַרשע די ערשטע יידישע קולטור־קאָנפערענץ אין פּוילן, פּירט ער מיט איר אָן.

זומער 1918 ווערט פּרילוצקי אויסגעוויילט אין דעם דאַן אַנטשטאַנעם „מלוכה־ראַט" און נאַכן פאַרטרײַבן די דײַטשע אָקופאַנטן און נאַכן גרינדן די פּוילישע רעפובליק, ווערט ער אויסגעוויילט אלס דעפוטאַט פון דער פאָלקספּאַרטיי צום פּוילישן סיים, ווו ער אינטערווענירט ענערגיש קעגן נגישות און עקספּעלן לגבי דער יידישער באַפעלקערונג און שטעלט זיך אַלץ פּאַר די יידישע רעכט. אין אַפּריל 1919 באַטייליקט זיך פּרילוצקי אין דער סיים־קאָמיסיע, וועלכע איז לויט זײַן איניציאַטיוו אַרוסגעשיקט געוואָרן קיין פּינסק אויסצופּאָרשן די טראַגעדיע פון די דערשאָסענע, אָן א משפּט, 34 יידן, און א דאַנק אים האָט דער סיים אָנערקענט די ריכטיקייט פון דער באַשולדיקונג און באַשלאָסן איבערצוגעבן דעם גערעכט די באַשולדיקטע מיליטאַרן.

כדי פּטור צו ווערן פון פּרילוצקין האָט די מאַנדאַטן־קאָמיסיע פּלוצלונג אויסגעפונען אז ער איז געבוירן אין בעלגיע אין בערדיטשעוו און אלס פּרעמדן האָט מען געפּסלט זײַן סיימאַנדאַט (זײַן אָרט האָט דאַן פּאַרנומען נאָמבערג). פּרילוצקי האָט שפּעטער צוריקגעשטעלט זײַנע רעכט אלס פּוילישער בירגער און איז אין נאָוועמבער 1922 ווידער אויסגעוויילט געוואָרן פּאַר א דעפוטאַט צום צווייטן סיים. חוץ זײַנע פּובליציסטישע אַרטיקלען אין „מאַמענט" האָט פּרילוצקי אויך גע־שריבן אין פּאָלקיסטישן אָרגאַן „דאָס פּאָלק", וואָס האָט זיך אָפּ־געשטעלט אין יאָר 1925.

די גאַנצע צײַט האָט זיך פּרילוצקי אָפּגענעבן מיט דער גרעס־טער התמדה מיט יידישער פילאַנטראָפּיע, באַזונדער מיט די געביטן פון פּאָלקלאָר און דיאַלעקטאָלאָגיע. ער האָט דער ערשטער אַוועק־געשטעלט אין אונדזער פילאָלאָגיע די פּראָבלעם פון די יידישע דיאַלעקטן און אין זײַנע אויסגאַבעם האָט ער זיך באַמיט איבערצו־געבן געטריי פאָנעטיש אלע ניואַנסן פון די פאַרשידענע יידישע רעד־אופנים. ער האָט קלאַסיפיצירט די יידישע דיאַלעקטן לויט דרײַ טעריטאָריעס: מיזרח־יידיש (ליטע, רוסלאַנד, אוקראַינע), מיטל־יידיש (קאָנגרעס־פּוילן, גאַליציע) און מערב־יידיש (מערן, אונגאַרן, דײַטשלאַנד). אין בוכפּאַרעם האָט ער פּאַרעפנטלעכט אין 1911 „יידישע פּאָלקסלידער" און צוזאַמען מיט ש. לעהמאַנען האָט ער אַרויסגענעבן א ספּעציעלן אָרגאַן פון פילאָלאָגיע: נח פּרילוצ־קים „זאַמלביכער פּאַר יידישן פּאָלקלאָר, פילאָלאָגיע און קולטור־געשיכטע" („נײַער פּאַרלאַג", וואַרשע. ערשטער באַנד אין 1912, צווייטער באַנד אין 1917).

שפּעטער האָט פּרילוצקי, צוזאַמען מיט ד"ר מאַקס ווײַנרײַך און זלמן רײַזען, געגרינדעט דעם זשורנאַל „יידישע פילאָלאָגיע" (צוויי־חודשדיקע בלעטער פּאַר שפּראַך־וויסנשאַפט און עטנאָגראַפּיע, דערשינען 3 ביכער אין פּאַרלאַג קולטור־ליגע, דאָס לעצטע בוך מיט דער שטיצע פון יידישן וויסנשאַפטלעכן אינסטיטוט אין 1924—1926).

אין די פּאַרעפנטלעכטע נח פּרילוצקים כתבים זענען פּאַראַן א סך פילאָלאָגישע ארבעטן, און עטלעכע ביכער זענען געווידמעט דער יידישער דיאַלעקטאָלאָגיע און גראַמאַטיק, „יידישע דיאַלעקטולוגי־שע פּאָרשונגען", „מאַטעריאַלן פּאַר א וויסנשאַפטלעכער גראַמאַטיק און פּאַר אן עטימולוגיש ווערטערבוך פון דער יידישער שפּראַך", „דער יידישער קונסונאַנטיזם און ווּקאַליזם" א"א, אַרויסגענעבן אין די יאָרן 1920—1924 דורך די פּאַרלאַגן „נײַער פּאַרלאַג" און „קולטור־ליגע". („נח פּרילוצקים זאַמלביכער פּאַר יידישן פולקלור, פילולוגיע און קולטורגעשיכטע"). זײַנע פילאָלאָגישע ארבעטן דריקט פּרילוצקי לויט זײַן אייגענער אָרטאָגראַפּיע, וואָס האָט טיילווײַז בײַ־געטראָגן צו דער רעפאָרמירונג פון יידישן אויסלייג.

פּרילוצקי האָט אויך ביכער וועגן יידיש טעאַטער, און ס'גייען דאָרט אַרײַן אָפּטיילונגען וועגן יידישע דראַמאַטורגן, ווי יעקב גאָר־דין און שלום־עליכם און אַזעלכע באַקאַנטע ארטיסטן ווי מאָריס מאָסקאָוויטש און יעקב לידבערט און די וואַרשעווער אסתר רחל קא־מינסקי און פּעני וואַדי עפּשטיין.

וועז די נאַצים אָקופּירן וואַרשע, אַנטלויפט נח פּרילוצקי קיין ראַטן־פאַרבאַנד און געפינט זיך שפּעטער אין ווילנע אונטער דער סאָוועטישער מאַכט. ער איז פּראָפעסאָר פון יידיש אויפן ווילנער אוניווערסיטעט. בײַם אָפּטרעטן פון דער רויטער ארמיי, וועז די נאַצים פאַרכאַפּן ווילנע, קומט ער אום פון די רוצחישע הענט פון די באַרבאַרן.

פייגענבוים בנימין — שמחה־בונים

ער איז געבוירן אין וואַרשע דעם 12טן אויגוסט 1860 אין א מיוחסדיקער חסידישער משפּחה. זײַן זיידע איז געווען איינער פון די דרײַ דיינים אין וואַרשע, וואָס האָבן צוזאַמענגעשטעלט דאָס געזעצלעכע ציוויל־ענריכט פאַר יידן אין דער פּוילישער הויפּטשטאָט. דערצויגן געוואָרן אין חסידישן גײַסט, האָט ער אין דער יונגט זיי־ער פּיל געלערנט גמרא. צו 22 יאָר איז ער געוואָרן אויס חסיד און אָנגעהויבן צו אָפּיטירן צווישן די ישיבה־בחורים פאַר השכלה און בילדונג.

אין 1884 איז ער אַוועק קיין אַנטווערפן, ווו ער איז אין א קורצער צײַט אַרום געוואָרן טעטיק אין דער אָרטיקער סאָציאַלים־טישער באַוועגונג, אָפּילו אַרײַן אלס מיטגליד אין דער רעדאַקציע פון דעם אָרגאַן פון דער בעלגישער סאָציאַליסטישער אַרבעטער־פּאַרטיי „דער וועקער" — אין פּלעמיש. אין 1886 אָנגעהויבן צו שרײַבן יידיש און העברעיש. דעם 16טן דעצעמבער 1887 פאַר־עפנטלעכט ער אין „אַרבעטער־פרײַנט" — רעדאַקטאָר פילי־פּ קראַנץ — אן אַרטיקל „העלפט זיך זעלבסט". ער ווערט גלײַך אײַנ־געלאַדן צו קומען קיין לאָנדאָן, ווו ער איז אין גיכן פאָפּולער גע־ווארן אלס פּעזקער אַגיטאַטאָר, לעקטאָר און סאָציאַליסטישער שרײַ־בער. צוזאַמען מיט פילי־פּ קראַנצן איז ער געווען דער אָנפּירער פון דער באַקאַנטער דעמאָנסטראַציע פון די יידישע אַרבעטסלאָזע אין לאָנדאָן צום אייבערראַבינער אין שיל (1889). נאָכן אויס־פּרובירן אָן הצלחה פאַרשידענע פּרנסות, ווי סטאַלערײַ און א טא־באַק־געוועלבל, ווערט ער אָנגעשטעלט אלס טעכנישער רעדאַקטאָר פון „דער פרײַער וועלט" אונטער דער רעדאַקציע פון ק. גאַלאָפּא, און בײַ דער הויפּט־מיטאַרבעטערשאַפט פון מ. באַראַנאָוו, מ. ווינ־טשעווסקי, ק. ליבערמאַן, וואָס די גרופּע „פּראָלעטאַריאַט" האָט אַרויסגענעבן אין לאָנדאָן.

אין 1891 הייבן אָן אַרויסצוגיין זײַנע בראָשורן, וואָס דער־שײַנען אין לאָנדאָן און ווערן געדרוקט אלס אַרטיקלען אין דער ניו־יאָרקער „אַרבעטער־צײַטונג", און דערנאָך אומלעגאַל פאַר־שפּרייט אין פּוילן און אין ליטע. „די גאולה אָדער די יידישע הילף", „ווי אזוי קומט א יד צום סאָציאַליזם" און אַנדערע, זענען גע־

וואַרן די פֿראָפֿאַנאַנדע ליטעראַטור פֿאַר די אויפֿקלערונגס־קרײַזלעך אין יאָר 1891.

אויף דער אײַנלאַדונג פון דער „ארבעטער־צײַטונג" איז ער געקומען קיין ניו־יאָרק. אין אַמעריקע איז ער געווען דער ערשטער געגנער־סעקרעטאַר פון „ארבעטער־רינג" (1900) און האָט גע־שריבן די פּרינציפֿן־דערקלערונג פון דער דאָזיקער אָרגאַניזאַציע. זינט דער גרינדונג פון „פֿאָרווערטס" איז ער געוואָרן איינער פון די מיטאַרבעטערס. איז אויך געווען פֿאַרבונדן מיט די פּפּ"ס און זיך באַטייליקט אין די פֿאַרשידענע אויסנאַבעם פון דער דאָזיקער פּאַרטיי. געווען איינער פון די ערשטע פֿאָפֿולאַריזאַטאָרן פון דעם וויסנשאַפֿטלעכן סאָציאַליזם אויף יידיש. ר'איז געווען רעדאַקטאָר פון דער „צוקונפֿט", זיך געווידמעט א סך דעם קאַמף קעגן דער יידישער רעליגיע, און אָנגעשריבן אויף דער טעמע א סך ברא־שורן. פֿיל פון זײַנע ארטיקלען־סעריעס זענען דערשינען אין רוס־לאַנד אין בראָשור־פֿאָרעם, ווי למשל:: „דאַרוויניזמוס" און „שטיי־נער וואָס פֿאַלן פון הימל". ער האָט אויך איבערגעזעצט און פֿאַר־זען מיט באַמערקונגען אויגוסט בעבעלס „די פרוי און דער סאָציא־ליזמוס", באַארבעט פרידריך ענגעלסעס „אַנטוויקלונג פון דער פֿא־מיליע, פּריוואַט־אייגנטום און שטאַט".

פּייגנבוים איז געווען א מענטש מיט גלענצנדיקע פעיִקייטן, מיט א גוטן זכרון און שארפֿן קאָפּ, דערצו אַן אויסגעצייכנטער רעדנער.

פּרישמאַן דוויד

געבוירן אין יאָר 1865 אין זגעוש, בײַ לאָדזש, אין א זייער בכבודיקער און יחוסדיקער פֿאַמיליע פון אַדירים, גבירים און עשי־רים. באַקומען א דערציונג בײַ גוווערנאַנטינס און לערערס, געלערנט רמבם און פֿראַנצויזיש, קבלה און טאַנצן. צו 15 יאָר האָט ער דע־ביוטירט אין דער העברעישער ליטעראַטור מיט א קלייניער דערציי־לונג און שירים. אין 1882—1885 גיט ער אַרויס 4 בענד „ידיעות הטבע", וווּ ער פֿאָפֿולאַריזירט אין העברעיש נאַטור־וויסנשאַפֿטלעכע ענינים. אין 1885 איז ער אײַנגעלאַדן געוואָרן קיין פּעטערבורג אלס מיטאַרבעטער פונעם ניי־געגרינדעטן טאָגבלאַט „היום". פּרישמאַן האָט זיך נישט געוואָלט אַרײַנלאָזן אין דער „זשארנאַלישער" ליטע־ראַטור, נאָר מיטן אונטערגאַנג פון „היום" און היות די איבעריקע העברעישע צײַטונגען האָבן אים נישט געוואָלט דרוקן, האָט ער אָנגעהויבן צו שרײַבן יידיש. דעביוטירט האָט ער אין „יודישן פֿאָלקסבלאַט" אין 1888 מיט זײַן באַלאַדע „אויפן בערג" — אין דעם אייגענעם נומער פון „יידישן פֿאָלקסבלאַט" האָט אויך דעביו־טירט ש. פרוג. פּרישמאַן וועלט גלײַך איינגעלאַדן פון שלום־עליכ־מען מיטצוארבעטען אין זײַן יידישער פֿאָלקס־ביבליאָטעק", פֿאַר וועלכער פרישמאַן האָט דאַן איבערגעארבעט אויף יידיש זײַן פֿא־עמע „אופיר". אין דעם זעלבן נומער פון דער „יידישער פֿאָלקס־ביבליאָטעק" האָט אויך דעביוטירט י. ל. פּרץ מיט זײַן פֿאָעמע מא־נש. און טאָקע צוליב דעם צופֿאַל האָט מען פֿאַרגליכן ביידע דעביוטאַנטן פון דער יידישער ליטעראַטור און אויף דעם באַדן איז אַנטשטאַנען דער לאַנגדוירנדיקער ליטעראַרישער קאַמף פּרישמאַן־פּרץ.

פּרישמאַן הייבט זיך אָן צו באַטייליקן אין דער יידישער לי־טעראַטור. ער שרײַבט לידער, דערציילונגען און קריטיק, און ווערט פֿאקטיש איינער פון די גרינדערס פון אָן ערנסטערער יידישער לי־טעראַטור־קריטיק. כאָטש ער שרײַבט שוין אויך אין יידיש, האָט ער זײַן באַציונג צו יידיש נישט געביטן. ער האָט זיך אַלץ באַטראַכט ווי א פרעמדער, א זײַטיקער. צו דער צײַט געהערט אויך זײַן ארויס־טריט קעגן פּרצן און די ראַדיקאַל־סאָציאַליסטישע „יום־טוב־בלעט־לעך". אין 1901 ווערט פּרישמאַן אײַנגעלאַדן קיין וואַרשע צו רע־דאַקטירן א נײַעם העברעישן וואָכנבלאַט „הדור", וואָס האָט עק־סיסטירט איין יאָר. 1905 באַזעצט זיך פּרישמאַן אין וואַרשע אויף שטענדיק, און ווערט אַן אָפּטער מיטאַרבעטער אין דער יידישער פּרעסע. ער האָט מיטגעארבעט אין כמעט אַלע דעמאָלטס דערשינענע צײַטונגען, ווי „יוד", „פרײַנד", אין זאַמלבוך „הילף", „וועג", אין ווילנער „טאָג", „פֿאָלקס־צײַטונג", „אידישער וואָכנבלאַט", „דער לאַנדס־שדכן", „דער שטראַל" אא"ו. זינט דער גרינדונג פון „הײַנט" האָט ער אין דער צײַטונג געשריבן וועכנטלעכע פעליטאָנען, וואָס האָבן זיך אויסגעצייכנט מיט א צו שארפן טאָן קעגן די יידישע לי־טעראַטן. בכלל זײַן פֿאָלעמיק אין צוזאַמענהאַנג מיט דער אקציע וואָס פּרץ און אַנדערע יידישע שרײַבשטעלערס און געזעלשאַפֿטלעכע טוערס האָבן אָנגעפירט פּאַר א מאָדערנעם יידישן קינסטלערישן טעאַטער — 1909—1910 — און זיינע טיף פּערזענלעכע און אומגערעכטע אָנפֿאַלן אויף פּרצן, האָבן אים קיין סימפּאַטיע נישט פֿארשאַפֿט.

ערב דעם אַרײַנקום פון די דײַטשן קיין וואַרשע — 1915 — איז ער אַוועק קיין אַדעס. נאָך דער רעוואָלוציע אַריבערגעפֿאָרן קיין מאָסקווע, אלס רעדאַקטאָר פון דאַן געגרינדעטן „שטיבל־פֿאַרלאַנג" און די זאַמלביכער „התקופה". אַרום 1919 צוריקגעקערט קיין וואַרשע, שפּעטער זיך באַזעצט אין בערלין, ווידער אָנגעהויבן זײַן מיטאַרבעט אלס פּעליטאָניסט אין „הײַנט". אין דער דאָזיקער צײַ־טונג האָט ער אויך פֿאַרעפֿנטלעכט זײַנע ביבלישע דערציילונגען אויס דער סעריע „במדבר", איינס פון זײַנע שענסטע און שטאַרק־סטע ווערק.

פּרישמאַן איז געשטאָרבן אין בערלין פון א שווערער און פֿאַר־צויגענער קרענק — א ראַק — אין אויגוסט 1922.

פּרענק עזריאל נתן

געבוירן אין יאָר 1863 אין וואַדזיסלאַוו, קעלצער גובערניע, אין א פֿאַרמעגלעך חסידישער פֿאַמיליע. באַקומען א טראַדיציאָנעלע יידישע דערציונג, האָט ער בחורוויז זיך גענומען צו השכלה, אָנגע־הויבן לערנען שפּראַכן, אין גיכן פֿאַלאָזט זײַן געבורטשטאָט און זיך באַזעצט אין וואַרשע. געהערט צו א נאַציאָנאַל־פּוילישער רע־וואָלוציאָנערער אָרגאַניזאַציע, געשטאַנען אין נאָענטע באַציונגען מיט די פּירערס פון די פּוילישע רעוואָלוציאָנערע פֿארטייען, אי־בערגעזעצט פּוילישע רעוואָלוציאָנערע ליטעראַטור. שפּעטער זיך דערנענטערט צו דער יידישער געזעלשאַפֿטלעכקייט. צו 20 יאָר אַ־געהויבן זײַן זשורנאַליסטישע טעטיקייט אין דער העברעישער פּרעסע. אין 1887 איז ער אײַנגעלאַדן געוואָרן אלס מיטאַרבעטער פון דער העברעישער ענציקלאָפּעדיע „האשקול". אין משך 1897־1902 געשריבן פון וואַרשע בריוו, פעליעטאָנען און קאָרעספּאָנדענץ אין „המליץ".

וועז די „הצפירה" איז אין 1911 באַנייט געוואָרן, איז ער אַרײַן אלס מיטגליד פון דער רעדאַקציע. און נאָכן אויסבראָך פון דער ערשטער וועלט־מלחמה, וועז אלע מיטאַרבעטערס האָבן פֿאַר־לאָזט וואַרשע, האָט ער כמעט אײַנער אלײַן אויסגעהאַלטן די אויס־גאָבע ביז סוף 1916. אין משך פון זײַנע 40 יאָר ליטעראַרישע

טעטיקייט האָט ער זיך באַטייליקט אַלס זשורנאַליסט, בעלעטריסט, אי־בערזעצער און היסטאָריקער כּמעט אין אַלע צײַטונגען און זשורנאַלן פון פוילן און מחוץ פוילן, סײַ העברעיִשע, סײַ יידישע. פון זײַנע אר־בעטן האָבן א דויערדיקן ווערט נאָר די היסטאָרישע אָפהאַנדלונגען. ער האָט זיך ספּעציאַליזירט אויף דער געשיכטע פון די יידן אין וואַרשעווער פירשטנטום און בפרט אין קאָנגרעס־פוילן. פון זײַנע ריין־היסטאָרישע אַרבעטן איז כּדאי צו דערמאָנען, „די יידישע פּראָגע אין פוילן אין פּאָניאַטאָווסקים צײַטן", „יהודי פוילן בימי מלחמות נפּליון", „תולדות היהודים בנסיכות וורשה"", די מלחמה קעגן הפּקרות", „אין אַמאָליקן וואַרשע", און פיל אַנדערע. איינע פון פרענקס סאַמע ערנסטע און געוויסנהאַפטיקסטע אַרבעטן אויפן געביט פון דער געשיכטע פון דער יידישער עקאָנאָמיק איז „עפיזאָדן פון דער געשיכטע פון די יידן אין וואַרשע" — א נישט פאַרענ־דיקטע סעריע אַרטיקלען אין „היַינט", ער האָט איבערגעזעצט אין יידיש באָלעסלאַוו פרוס ראָמאַן „פּרעה", עליזע אָרזשעסקאָוואס „מירטאַלא" א"א.

געשטאָרבן איז ער דעם 1טן פעברואַר 1924 אין וואַרשע.

פרייד מאיר יעקב

געבוירן דעם 31טן אויגוסט 1871 אין קאָלוואַריע, סוּוואַלקער געגנט, אין א בעל־הביתישער פאַמיליע. ביז 12 יאָר געלערנט אין א מאָדערניזירטן חדר, נעגרייט זיך פּאַר א דיַטשן ראַבינער, אָבער צוליב ביסמאַרקס גזרה נישט געקענט אָנקומען אין ווירצבורגער סעמינאַר. אין 1889 זיך באַזעצט אין וואַרשע, צו ערשט געוועז א האַנדלס־אָנגעשטעלטער, שפּעטער געעפנט אַן אָנאָנסן־ביוראָ מיט א פּאַרלאַג און בוכהאַנדלונג. געשריבן העברעיִש און אונטער פּרצעס אַיַנפלוס אָנגעהויבן צו שרַיבן יידיש. געוועז דער ערשטער אין יידיש צו שרַיבן וועגן דעם לעבן פון בהמות, „די רויטע קאַר־לינקע", ראָמאַן פון בהמישן לעבן, „מורזא" פון הינטישן לעבן א"א. ער איז אויך געוועז דער ערשטער אין יידיש אַרויסצוגעבן ראָמא־נען אין העפטן, צום בײַשפּיל זײַן באַרימטן „קאָפּיטאַן דרַיפוס", א העכסט אינטערעסאַנטער ראָמאַן פון היַינטיקער צײַט צו 5 קא־פּיקעס אַן עקזעמפּלאַר, וואָס איז בסך־הכל אַרויס אין 5 העפטן. ער האָט אין זעלבן פּאַרמאָט אויך באַאַרבעט פּאַרשידענע באַרימטע דראָמעס און ראָמאַנען. אין 1910 האָט ער אָנגענהויבן אַרויסצוגעבן אַן אילוסטרירטן זשורנאַל „דער שטראַל", האָט פּאַרעפנטלעכט איי־ניקע קאָפּיטלען איבער יהואש און מענדעלע מוכר ספרים אין די „ליטעראַרישע בלעטער" (1917). געוועז לאַנגיאָריקער מיטגליד אין דער פאַרוואַלטונג און א געוויסע צײַט פּאַרזיצער פון „הזמיר", „עבריה" און אַנדערע קולטור־פאַראיינען, דער הויפּט ציוניסטיש־העברעיִסטישע, געוועז פרנס אין דער וואַרשעווער קהילה פון דער ציוניסטישער פראַקציע, איז געוועז זייער באַקאַנט צווישן דער וואַר־שעווער יידישער באַפעלקערונג אלס „פריידס אַנאָנסן־ביוראָ".

פינקעלשטיין לעאָ

געבוירן אין יאָר 1895 אין ראַדאָם אין א סוחרישׂ־לומדישער משפּחה. געלערנט אין די שולן פון ראַדאָם, קעלץ און קראָקע. אין 1917 אַרַין אין דעם יאַגעלאָנער אוניווערסיטעט, וווּ ער האָט 4 יאָר שטודירט עקזאַקטע פילאָסאָפּיע און פּאָלאָניסטיק. זײַן ליטעראַ־רישע טעטיקייט אָנגעהויבן אין 1916 מיט 2 דראַמעס אין פויליש. אין יידיש אָנגעהויבן שרַיבן אין 1919 אין „מאָמענט" און שפּע־טער אין פּאָלקיסטישן אַרגאַן „דאָס פּאָלק", אין די יאָרן 1923־1925 מיטגעאַרבעט אין „נאַש פּשעגלאָנד", און אויך אין די „ליטעראַ־רישע בלעטער", וווּ ער האָט פּאַרעפנטלעכט זייער פיל אַרטיקלען איבער דער איראָפּעישער און פוילישער ליטעראַטור, טרעט אויף אלם לעקטאָר איבער ליטעראַריש־פילאָסאָפּישע טעמעס, לעקטאָר איבער פוילישער ליטעראַטור אין די יידישע פּאָלקס־אוניווערסי־טעטן אין וואַרשע בײַ דער „קולטור־ליגע" און „פּאָלקס־בילדונגס־ליגע", טעטיק אין דער „פּאָלקס־פּאַרטיי" דורך וועלכער ער איז אַרַין אלם פרנס אין דער וואַרשעווער קהילה. שפּעטער אַרַין אין „בונד". דעם פּעריאָד פון דער צווייטער וועלט־מלחמה האָט ער דורכגעמאַכט אינעם ראַטן־פאַרבאַנד, צוריקגעקומען קיין פוילן, אַנ־טייל גענומען אינעם „צענטראַל־קאָמיטעט פון יידן אין פוילן", נאָכדעם אַוועקגעפאָרן קיין נ׳־אַמעריקע. א שטאַרקן רושם האָט גע־מאַכט זײַן ווערק „מגילת־פוילן". געשטאָרבן אין ניו־יאָרק אין יאָר 1952.

פרידמאַן קלמן

געבוירן דעם 1טן מײַ 1895 אין וואַרשע. געלערנט אין חדר, שפּעטער אין א פּאָלקסשול. צו 17 יאָר אַרַין אין „בונד", שפּעטער אויסגעוויילט געוואָרן אין צענטראַלראַט פון די פּראָפעסיאָנעלע פאַראיינען אין וואַרשע. צוליב א פּראָוואָקאַציע געמוזט פאַרלאָזן וואַרשע און אין 1913 אַוועק קיין נ׳־אַמעריקע. זיך באַטייליקט אין דער אַרבעטער־באַוועגונג, געוועז א פּראָפעסיאָנאַליסט בײַ די שטרייקער־אַרבעטער, געשריבן לידער אין וואַרשעווער „אונדזער לעבן" 1912, אין נ׳־אַמעריקע געשריבן אין פאַרשידענע צײַטונגען און זשורנאַלן, אַרויסגעגעבן א זאַמלונג לידער אין בוכפּאָרם „לע־בנס־טענער". געפינט זיך שטענדיק אין נ׳־אַמעריקע, איז סעקרע־טאַר פונעם „קאָונסיל פון וואַרשעווער יידן" אין ניו־יאָרק.

הלל צייטלין

געבוירן אין יאָר 1872 אין קאָרמע, מאָהילעווער גובערניע, אין אַן אָנגעזעענער פאַמיליע. פון 5 ביז 12 יאָר געלאָנגען אין חדר, שפּעטער געלערנט פּאַר זיך אין בית־מדרש אין פּאַרשידענע שטעט פון דער ליטע. א דאַנק זײַנע גרויסע כשרונות, דערהויפּט דעם זעלטענעם זכרון, געשמט אלם „קאָרמער עילוי". צו 16 יאָר, נאָכן טויט פון זײַן פאָטער, האָט ער זיך אָנגעהויבן צו פאַרנעמען מיט לערערַי. צו 18 יאָר האָט ער זיך אָנגעהויבן ערנסט אָפּצוגעבן מיט אלגעמיינע לימודים און זעלבסטבילדונג, איבער הויפּט מיטן שטו־דיום פון דער מעטאַפיזישער שיטה אין דער פילאָסאָפּיע. אין האָ־מעל, וווּ צייטלין האָט זיך באַשעפטיקט מיט העברעיִשע לעקציעס, האָט ער זיך דערנענטערט צו דעם קרַיז פון דער יידישער דעמאָק־ראַטישער באַוועגונג, און דאָס האָט געהאָט אויף אים א דעצידירנ־דיקע ווירקונג. ער האָט זיך אָנגעהויבן צו אינטערעסירן מיט נע־זעלשאַפטלעכע פראַגעס, וואָס דאָס האָט אים אָפּגעצויגן פון דער מעטאַפיזיק און דערנענטערט צום פּאָזיטיוויזם פון די ענגלישע דענ־קערס ספּענסער, דאַרווין, מיל און צו דער רוסישער אידעאַליס־טישער ליטעראַטור. צו דער צײַט געהערט דער אָנהייב פון זײַן לי־טעראַרישער טעטיקייט. דעביוטירט האָט ער מיט זײַן אָפּהאַנדלונג

„הטוב והרע", וווּ ער באַהאַנדלט די פֿראַבלעמען פון אָפּטימיזם און פּעסימיזם אין דער געשיכטע פון דער פילאָסאָפֿיע. 1900 האָט ער אָנגעהויבן צו נעמען אַן אַקטיוון אָנטייל אין דער ציוניסטישער באַוועגונג און איז געווען דעלעגאַט פון האָמעל אויפן פינפטן ציוניסטישן קאָנגרעס. אונטערן אײַנדרוק פון דעם קישענעווער פּאָגראָם און אין צוזאַמענהאַנג מיטן אונגאַנדאַ־פּראָיעקט איז ער געוואָרן אַן אָנהענגער פון טעריטאָריאַליזם. אין 1906, אונטער דער דירעקטער ווירקונג פון אברהם רייזין, האָט ער אין ווילנע אָנגעהויבן צו שרײַבן ײִדיש, דעביוטירט מיט אַ סעריע לירישׂ־פילאָסאָפישע אַרטיקלען אויף דער טעמע „די בענקשאפט נאָך שיינקייט" אין „דאָס ײִדישע פּאָלק". אין זעלביקן יאָר איז ער אײַנגעלאָדן געוואָרן פון יאַצקאַנען קיין ווארשע אָלס רעדאַקטאָר פון דעם „אידישן וואָכענבלאַט", וווּ ער האָט אין זײַן בשעתה בארימטער סעריע „ערנסטע שמועסען" וועלכע געפירט זיין אָנגענהויבענע בייזער מלחמה קעגן דער רעוואָלוציע און בפרט קעגן די ײִדישע לינקע פּארטייען, וועלכע צעברעקלען, לויט זײַן מיינונג, און שוואַכן אָפּ די קרעפטן פון פּאָלק. ער האָט געזוכט צו קעמפֿן קעגן די אַסימילאַטאָרישע און אַנטירעליגיעזע טענדענצן פון דער ײִדישער גאָס, באַמײַנדיק זיך צו פֿאַרבינדן די ײִדיש־רעליגיעזע קאָנצעפּציעס מיט די מאָדערנע אידעען. באַזונדער האָבן אין דעם פּרט זיך אויסגעצייכנט זײַנע „בריוועלעך צו דער ײִדישער יוגנט" אין „הײַנט", וווּ ער איז געווען אַ שטענדיקער מיטאַרבעטער אין משך פון די ערשטע דרײַ יאָר פונעם דערשײַנען פון דער צײַטונג. בײַ דער גרינדונג פון „מאָמענט" סוף 1910 איז ער אַריבער אין דעם דאָזיקן בעלי־הבֿיתישׂ־ײִדישלעכן אָרגאַן אָלס אײנער פון די הויפּט־מיטאַרבעטערס.

דעם גרויסן נאָמען בײַ דעם קאָנסערוואַטיוו געשטימטן ײִדישן בירגערלעכן עולם פון פוילן, בפרט אין די ערשטע יאָרן פון זײַן טעטיקייט אין ווארשע, האָט אים אָבער געמאַכט זײַן נישט גאַנץ באַשטימטע, אָבער הייסע רעליגיעז־נאַציאָנאַלע פֿראָפּאַגאַנדע און זײַן נישט־שטענדיק אָביעקטיוע און טאַקטפולע, אָבער טעמפּעראַמענטפולע און שארפע פּאָלעמיק מיט די קעגנערס פון זײַנע אידעעס. בעת דער שארפער וואָלקאַנאיע צום סיום אין 1922 גיט ער אַרויס אַ וואָכנבלאַט „דער בליץ", וווּ ער באַקעמפט דעם בלאָק פון די ציוניסטן מיט דער אגודה, שטייענדיק נענטער צו דער „פּאָלקס־פּאַרטיי". שפּעטער אָבער, מיט דער פֿארשטאַרקונג פון די ציוניסטישע שטימונגען, האָט ער זיך ווידער דערנענטערט צום ציוניזם, הגם ער מאַכט נישט מיט די אָפּיציעלע באַוועגונג און טרעט אויך אַרויס קעגן דעם ציוניסטיש־אַסימילאַטאָרישן הערעזם.

צייטלין, דער דענקער, רעדנער, שרייבער, פּובליציסט און קעמפֿער, האָט אויך געלערנט אין משך פון אַ סך יאָרן די חסידישע, בפרט חבדישע שיטה מיט זײַנע יונגע אָנהענגערס, וואָס פלעגן קומען צו אים קיין ווארשע פון דער פֿראָווינץ אָלס צו דעם בולטסטן פֿארטרעטער פון חסידות אין דער מאָדערנער ײִדישער ליטעראַטור. זײַנע דערציילונגען, עסייען, שטודיומס, אַרטיקלען און ביכער וואָלטן אויסגעמאַכט צענדליקער בענד. אָבער דערשינען אין בוכפֿארעם איז אַ קליינע צאָל.

הלל צייטלין האָט זײַנע לעצטע יאָרן מיטגעמאַכט מיט די ײִדן אין וואַרשעווער געטא און געשטאַרבן איז ער ווי אַ קדוש. אין הסכם מיט זײַנע איבערצײַגונגען, וועלן די נאָצים האָבן אים נעפּירט צום אומשלאַנפלאַץ, איז ער געגאַנגען איינגעהילט אין אַ טלית.

קאָטיק יחזקאל

געבוירן אין יאָר 1847 אין קאָמעניץ לימאַווסק, אין אַ קליינשטעטלדיקער נגידיש־חסידישער פאַמיליע. ביז 17 יאָר דערצויגן געוואָרן אין חדר אויף גמרא און פוסקים. נאָך די פּאָגראָמען אין אוקראַינע געקומען קיין וואַרשע, וווּ ער האָט יאָרן לאַנג געהאַלטן דאָס באַרימטע קאָפּעהויז אויף נאַלעווקי 31, וואָס איז אַ געוויסע צײַט געוואָרן אַ צענטער פֿאַר ײִדישע לימטאַרן, ווי אויך פֿאַר די טוערס פון דער ײִדישער ארבעטער־באַוועגונג. געוואָרן באַקאַנט אין וואַרשע אָלס כלל־טוער און גרינדער פון אַ גאַנצער רײַ חברות און צדקה־אַנשטאַלטן. ער האָט אויך אַרויסגעגעבן אײניקע בראָשורן אין העברעיש און ײִדיש מיט פֿראָיעקטן און סטאַטוטן פֿאַר פֿאַרשידענע חברות, אַ בוך אין ײִדיש און העברעיש „עשרת הדברות לבנות ציון", אַן „אַרבעטער־קאַלענדאַר". אַ נאָמען אין דער ײִדישער וועלט האָט ער זיך געמאַכט מיט זײַנע מעמוארן „מײַנע זכרונות".

געשטאָרבן איז ער אין וואַרשע דעם 13טן אויגוסט 1921.

קאָטיק אַברהם הערש

געבוירן אין יאָר 1867 אין קאָמעניץ־לימאַווסק, אַ זון פון יחזקאל קאָטיק. געלערנט אין פֿארשידענע חדרים און בײַ מלמדים. אין 1881 אַרײַן אין אַ רעגירונגס־נימנאַזיע אין וואַרשע, אָבער אין 1886 אויסגעשלאָסן געוואָרן פֿאַר רעוואָלוציאָנערער טעטיקייט און ערשט אין יאָרן אַרום — 1898 — פֿארענדיקט זײַן בילדונג אין וואַרשעווער אוניווערסיטעט אלס פֿראָווייזאָר. פון דער יוגנט אָן זיך באַטייליקט אין דער סאָציאַליסטישער באַוועגונג, אָנפֿירנדיק די פֿראָפּאַגאַנדיסטישע אויפקלערונגס־ארבעט אויף רוסיש. זיך אָנגעשטויסן אויפן פּאָקט וואָס די ײִדישע ארבעטער פֿארשטייען נישט קיין רוסיש, און געקומען צום גדאַנק וועגן דער נויטוועניקייט צו שאַפן אַ פּאָפּולער־וויסנשאַפטלעכע לימטאַראטור אין ײִדיש. אין 1894 האָט ער צוזאַמען מיט א. ברעסלערן אָנגעהויבן אַרויסצוגעבן אַ סעריע „וויסנשאַפטלעכע פּאָלקסביכער". דאָס ערשטע ביכל איז געווען „וויי אַזוי האָבן מענטשן געלעבט מיט אייניקע טויזנט יאָר צוריק". צום זעקסטן ביכל איז צוגעגעבן געוואָרן אַ מוסטער־קאַטאַלאָג פון ײִדישע ביכער — די ערשטע פּראָבע פון דעם מין אין דער ײִדישער לימטאַראטור.

די טענדענץ פון דעם פֿארלאָג האָט כאַראַקטעריזירט דאָס ביכל „ארבעט און קאַפּיטאַל". הגם די שפּראַך און די גאַנצע באַארבעטונג פון די ביכלעך איז געווען שטאַרק נישט געלונגען, האָט דאָך די אויסגאַבע געשפּילט אַ געוויסע ראָלע אין די פרײַערייקע יאָרן פון דער ײִדישער ארבעטער־באַוועגונג. נאָך אַ הפסקה פון עטלעכע יאָר האָט אברהם קאָטיק באַגײַט זײַן פֿארלעגערישע טעטיקייט אין ביאַליסטאָק (1900), האָט געגרינדעט דעם פֿארלאָג „פּאָלקס־בילדונג", וווּ ס'האָט געארבעט אלס סעקרעטאַר אברהם רײַזען. האָט אַרויסגעגעבן צוויישן אַנדערע שלום עליכמס „א מעשה אָן אַן עק". אין 1904 זיך באַזעצט אין מינסק. צווישן אַנדערע אַרויסגעגעבן אַ ביכל וועגן דער פֿאַריזער קאָמונע, וואָס איז קאָנפיסקירט געוואָרן, און ערשט נאָך דער אָקטאָבער־רעוואָלוציע ווידער דערשינען (1918).

אין 1905 איז ער ארעסטירט געוואָרן אין מינסק און איז אין זעלבן יאָר, בעת די רעוואָלוציאָנערע געשעענישן, באַפרײַט ג־

וואַרן. 1912—1913 געווען פֿאקטישער רעדאקטאָר פון דער וועכנט־לעכער ביילאגע פון „הײַנט" — „דער הויז־דאקטער". האָט אַרויס־געגעבן אַן אילוסטרירט וואָכנבלאָט „האנדל און מלאכה". נאָך דער רעוואָלוציע געלעבט אין יאַראָסלאַוו, וווּ ער איז געווען פֿאַרוואַל־טער פון דער פֿאַרלאַגס־אָפּטיילונג פון דעם פֿאַרבאַנד פון די קאָ־אָפּעראַטיוון. אין 1910 צורויקגעקומען קיין פּוילן אָלס אָנפֿירער פון דער סאַניטאַר־מעדיצינישער אָרגאַניזאַציע בײַם „דזשאָינט". אין 1923 זיך באַזעצט אין ווילנע, געגרינדעט דעם זשורנאַל „פֿאָלקס־געזונט". אין פֿעברואַר 1924 געקומען קיין נאָרד־אַמעריקע, אָבער צוליב די עמיגראַציע־באַגרענעצונגען געמוזט אין 1926 פֿאַר־לאָזן דאָס לאַנד און איז אַוועק קיין מאָסקווע, וווּ ער האָט פֿארנו־מען אַ הויכע שטעלע אין בילדונגס־קאָמיסאַריאַט: געווען פֿאַרוואַל־טער פון אַן אָפּטיילונג אין „הויפּט־פּאָליטישן אופקלער־קאָמיטעט" פֿאַר דער פּאָליטישער און אַלגעמיינער דערציונג פון דערוואַקסענע. אין 1927 אַריבער קיין כארקאָוו, וווּ ער האָט געשריבן אין „שטערן" פֿאָפולער־וויסנשאַפֿטלעכע ארטיקלען.

קאָטיק האָט אַרויסגעגעבן זייער פיל בראָשורן און ביכלעך, געשריבן כמעט אין אַלע יידישע צײַטונגען וועגן קולטור, שולפֿראָגע, ביבליאָגראַפיע, ביבליאָטעקעריַ, עקאָנאָמישע פראָגעס, געזעל־שאַפֿטלעכער היגיענע א"א.

קאַזדאַן חיים שלמה

געבוירן אינעם יאָר 1883 אין כערסאָן, בײַ אַ טאַטן אַ מלמד. געלערנט אין חדר, בײַ העברעישע לערערס, געווען אַן עקסטערן. זײַן פּעדאַגאָגישע טעטיקייט אָנגעהויבן אין 1902 אין אַ פֿראָפּע־סיאָנעלער מיידלשול. געווען טויער צו ערשט אין דער רוסישער סאָציאַל־דעמאָקראַטישער אַרבעטער־פּאַרטיי און דערנאָך אין „בונד". זינט 1908 אָן הפסקות זיך פֿאַרנומען מיט שולאַרבעט. אין 1918 געווען סעקרעטאַר פון דער קולטור־ליגע אין קיעוו. סוף 1920 קומען קיין ווארשע, וווּ ער ווערט אָנפֿירער פון דעם פּעדאַגאָגישן אָמט בײַ דער „צווישאָ". זיך באַטייליקט אָלס מיטאַרבעטער אין דער „פֿאָלקס־צײַטונג", געשריבן ווענג דערציונג און ווענג ליטע־ראַטור. געווען מיטגרעדאַקטאָר פון „שול און לעבן" און „די נײַע שול" — אויסגאַבעס פון דער „צישאָ". פֿאַרפֿאַסט שולפֿראָגרא־מען און זאַמלונגען פון דער יידישער קלאַסישער ליטעראַטור. אונ־טערן טיטל „פֿאַר שול און היים" מחבר געווען לערנביכלעך. בא־טייליקט זיך אין דער איבערזעצונג פון ש. דובנאָווס 10־בענדיקער געשיכטע אויף יידיש. אין דער לעצטער וועלט־מלחמה זיך גערא־טעוועט קיין נאַרד־אַמעריקע.

קאַסעל דוויד

געבוירן דעם 18טן יאַנואַר 1881 אין מינסק. דער פֿאָטער אַ פֿראָלעטאַריער, אַ משכיל. די ערשטע דערציונג באַקומען אין חדר. נאָר פרי אָנגעהויבן אַרבעטן אָלס בערשטן־אַרבעטער. יינגל־ווײַז אַרײַן אין דער דאָן אויפֿגעשפּראָצטער יידישער אַרבעטער־באַ־ווענונג, זיך דערציונג אין „בונד". בעת דער זובאַטאָווטשינע גע־ווען אַרעסטירט דרײַ חדשים אין מאָסקווע. צו יענער צײַט אָנגע־הויבן צו דרוקן זײַנע ערשטע לידער אין אומלעגאַלע בונדישע אויסגאַבעס. זיך באַקענט מיט אַברהם רײַזענען און פון אים אויפ־געמונטערט געוואָרן צום שרײַבן. אַ דאַנק אים פֿאַרפֿנטלעכט זײַן ערשטע לעגאַל ליד אין „דער אידישער פֿאָלקסצײַטונג".

אין 1903 געקומען קיין ווארשע, זיך באַשעפֿטיקט מיט בער־שטערײַ און פון צײַט צו צײַט זיך פֿארנומען מיט ליטעראַרישע אר־בעטן אָלס איבערזעצער, מיטגעאַרבעט אין דער בונדישער „פֿאָלקס־צײַטונג" און פֿאַרלאַג „די וועלט", וווּ עס זענען ארויס זײַנע ער־שטע צוויי קלײַנע ביכלעך, די דערציילונגן „מאירקע פון קלײַנעם בונד" — 1907 — און די אָלגאַריש־רעוואָלוציאָנערע פּאָעמע „נישט באַזיגט". אין 1910 זיך באַזעצט אויף שטענדיק אין ווארשע, וווּ ער האָט אָנגעהויבן זיך צו פֿארנעמען מיט פֿארשידענע לי־טעראַרישע ארבעטן. איבערגעזעצט און באַארבעט אַ רײַ קינדערזאַכן פֿאַרן פֿאַרלאַג „מעשהלעך", צונויפֿגעשטעלט יידישע לערנביכער, ווי „געאָגראַפֿיע", אַלגעמיינע געשיכטע, „יידישע געשיכטעע א"א. געווען רעדאַקטאָר פון יעקב לידסקים פֿאַרלאַג „יודיש", איבערגע־זעצט אַ רײַ ווערק פון דער איראָפּעישער ליטעראַטור, האָט אויך צונויפֿגעשטעלט די סעריע „קינדער־ביבליאָטעק" אין ווענכער עם זענען אַרײַן זײַנע באַארבעטונגען פון „פּעטער טאָם", „קלײַנע מענטשעלעך", „די ווענט פון חיות", „די לעבעדיקע נאַטור" און אַנדערע. האָט אויך געשריבן ארטיקלען איבער ליטעראַטור און קונסט. בכלל איז זײַן ארבעט אָלס איבערזעצער געווען פרוכטבאַר און ווערטפול.

קאַנעל ליבע

געבוירן אין יאָר 1890 אין ביאַליסטאָק. 1917 געענדיקט אין זשענעווע די פּעדאַגאָגישע אָפּטיילונג פון דעם פאָקולטעט פאַר סאָ־ציאָלע ווישנשאַפֿטן. אין 1919 צוריקגעקומען קיין ביאַליסטאָק, אָנגעהויבן מיטצוארבעטן בײַ דעם אויפבוי פון דער נײַער ייִדישער שול, שטרעבנדיק אַרײַנצופירן אין דער יידישער שולאַרבעט דעם גרונטפּרינציפּ פון דער וויסנשאַפֿטלעכער פּעדאַגאָגיק — צוזופֿאַסן די פּראָגראַמען, מעטאָדן, דיסציפּלין־כללים פון דער יידישער פּעדא־גאָגיק צו דער ספּעציפישער אייגנאַרטיקייט פון דער פיזישער, מא־ראַלישער און אינטעלעקטועלער אַנטוויקלונג פון דעם יידישן קינד. דורכגעפירט אַ רײַ אַנקעטעס אין אַלע יידישע פֿאָלקסשולן אין וואַרשע (1922—1924), אָנגעשריבן פיל ווערטפולע ארבעטן ווענן פּעדאַגאָגיק.

קאַגאַנאָווסקי אפרים

געבוירן אין יאָר 1893 אין וואַרשע אין אַ בעל־הביתישער פֿאַמיליע. צו 10 יאָר אַרויסגעווויזן פּעיקייטן צום מאָלן און צו 12 יאָר אָנגעקומען אין דער צייכענונגס־שול אין וואַרשע, וווּ ער האָט געלערנט בלויז אַ האַלב יאָר צײַט. נישט האָבנדיק קיין מיטלען צו שטודירן ווײַטער, האָט ער זיך געמוזט צו גאַלאַנטעריי־מאָלערײַ אָלס מיטל צום פֿארדינען. זײַן נעפיל פֿאַר פֿארבן האָט אים דאָן געטריבן צו באַנוצן זיך מיטן וואַרט, און ער האָט אָנגעהויבן צו באַשרײַבן פֿארשידענע מאָלערישע קאָמפּאָזיציעס. דעביוטירט האָט ער מיט אַ קלײַנער נאָוועלע „בײַ נאַכט אין דאַרף", אין דעם וואָכנבלאָט „די טעאַטער־וועלט". ער האָט געצויגן אויף זיך די אויפמערקזאַמקייט פון פּרצן. זינט דאָן געדרוקט פון צײַט צו צײַט נאָוועלעס אין פֿארשידענע אויסגאַבעס. די צײַט פון דער ערשטער וועלט־מלחמה און רעוואָלוציע פֿאַרבראַכט אין אוקראַינע, פון וואַ־נען ער איז אָנהויב 1921 צוריקגעקומען קיין ווארשע. פֿארעפנט־לעכט אין „הײַנט" און אין אַנדערע צײַטשריפטן בילדער און דער־ציילונגען פון דעם לעבן אין רוסלאַנד בשעת דעם בירגערקריג און

די פּאָגראָמען. געווען מיטאַרבעטער אין וואַרשעווער „אונדזער עקספּרעס", ווו ער האָט פּאַרעפּנטלעכט אין המשכים זײַן גרויס ווערק „פּונעם סטאַווקע־גענעל" — אויס דעם לעבן אויף דער אָרע־מער יידישער וואַרשעווער גאַס. זײַנע דערציילונגען און סקיצן זע־נען אַרויס אין עטלעכע ביכער.

האָט אַדורך געמאַכט די לעצטע וועלט־מלחמה אין ראַטן־פאַר־באַנד, איז צוריקגעקומען קיין פּוילן, און אַוועקגעפאָרן קיין פּאַריז, ווו ער לעבט ביז הײַנט און אַרבעט מיט אין פּאַרשידענע פּראָגרע־סיווע אויסגאַבעס, אין ווועלכע ער פּאַרעפּנטלעכט זײַנע שיינע שא־פונגען.

קאַציזנע אלטער־שלום

געבוירן דעם 31טן מײַ 1885 אין ווילנע אין אַ פּאָראָרעמטער אַרבעטער־פאַמיליע. זײַן פּאָטער איז געווען אַ שמיד און זײַן מוטער אַ שניידערין. ער האָט באַקומען אַ נאַנץ שוואַכע יידישע דערציונג ביי אַ פּאָר מלמדים און נישט קיין בעסערע אַלגעמיינע בילדונג אין דער רוסיש־יידישער אָנפּאַנגשול. צו 14 יאָר האָט ער זיך אויסגע־לערנט דאָס פּאָטאָגראַפיע־פּאַך, מיט ווועלכן ער האָט זיך פּאַרנומען זײַן נאַנץ לעבן. זײַנע ערשטע ליטעראַרישע שריט האָט ער געמאַכט אין יעקאַטערינאָסלאַוו, אין רוסיש. אין 1909 האָט ש. אַנסקי, מיט ווועמען ער האָט שוין דעמאָלט קאָרעספּאָנדירט, אָפּגעדרוקט זײַנע עטליכע נאָוועלעס אין „יעוורעיסקי מיר".

צו יענער צײַט זענען אים צופעליק געקומען אין האַנט אַרײַן פּרצעס ווערק, ווועלכע האָבן אים אזוי באַאײַנפּלוסט, אז ער האָט אָנגעהויבן צו שרײַבן אין יידיש. ער איז אַוועק קיין ווארשע צו פּרצן, מיט ווועלכן ער האָט זיך נאָענט און אינטים באַפרײַנדט.

קאַציזנעס דעביוט אין יידיש האָט זיך אָנגעהויבן באַלד נאָך פּרצעס טויט — 1915 — מיט זײַנע זכרונות ווועגן פּרצן. זײַן ער־שטע ליטעראַרישע אַרבעט אין יידיש איז געווען די דראַמאַטישע פּאָעמע „דער גײַסט דער מלך". ער האָט אויך געמאַכט מערערע פּרווון אַרויסצוגעבן ליטעראַרישע זשורנאַלן, ווי די „תיבה", „די גלאָק", „רינגען", אין ווועלכע ער האָט פּאַרעפּנטלעכט מערערע בעלעטריסטישע אַרבעטן: „דער טערק", „דעם לוים טאָכטער", „דער טורעם פון בבל" א"א. ער האָט אויך געשריבן אַרטיקלען אויף לי־טעראַרישע און געזעלשאַפטלעכע טעמעס אין צײַטשריפטן אוו טאָגצײַטונגען. ער איז געווען איינער פון די גרינדערס און רעדאַק־טאָרן פון די „ליטעראַרישע בלעטער". אינטים איז ער געווען פּאַר־בונדן מיט אַנסקין ביז די לעצטע טעג פון אַנסקים לעבן און איינער פון די אַפֿוטרופּסים פון אַנסקים ליטעראַרישער ירושה, מיטגליד פון עקזעקוטיוו־קאָמיטעט וואָס האָט אַרויסגעגעבן אַלע ווערק פון ש. אַנסקי. ער האָט פּאַרענדיקט אַנסקים דראַמע „טאָג און נאַכט". באַקאַנט איז קאַציזנעס טעאַטער־פּיעסע „דער דוכוס". ער האָט אויך פּאַרעפּנטלעכט זײַן דראַמע „הורדום". נאָר פּאָפּולער איז ער געוואָרן מיטן איבערזעצן אַלעקסאַנדער בלאָקס „די צוועלף", וואָס איז רעציטירט געוואָרן אויף אַלע אַרבעטער־אונטערנעמונגען. נישט ווינציקער פּאָפּולער איז געווען אין דראַמקרײַזן זײַן פּאָעמע „פּראָ־מעטעוס",

מיט געזעלשאַפטלעכער אַקטיוויטעט האָט ער זיך באַטייליקט אין דער לינקער אַרבעטער־באַוועגונג. געווען רעדאַקטאָר פון דער רעוואָלוציאָנערער טאָגצײַטונג אין פּאַשיסטישן פּוילן „דער פרײַנט". געענדיקט זיינע שפּעריש יאָרן אין לעמבערג ווו ער איז פּאַרפּי־ניקט געוואָרן דורך די נאַצים.

קאַרלינסקי בער

געבוירן אין יאָר 1886 אין קאָלנע, לאָמזשער געגנט, אין אַ בעל־הבתיש לומדישער משפּחה. געלערנט אין חדרים און ישיבות. צו 15 יאָר אַריבער קיין ביאַליסטאָק און זיך אָנגעהויבן אָפּצוגעבן מיט זעלבסטבילדונג. זײַן ליטעראַרישע טעטיקייט אָנגעהויבן מיט לידער אין פּראָצע אין נ. סאָקאָלאָווס „טעלעגראָף". אומגעפער אין 1908 נעקומען קיין וואַרשע. געאַרבעט אַלס רעדאַקטאָר אין שימינס פּאַרלאָג „וועלט־ביבליאָטעק", פּאַר וועלכן ער האָט איבערגעזעצט אַ רייע ווערק, פון אזעלכע מחברים ווי: ארטור שניצלער, מאָקס נאָרדוי, הלל צייטלין, קנוט האַמסאָן. זינט 1915 אַ שטענדיקער מיטאַרבעטער אין „מאָמענט" געשריבן איבער ליטעראַטור און טע־אַטער.

קיפּניס מנחם

געבוירן אין יאָר 1878 אין אושאָמיר, וואָלין. זײַן פּאָטער, אַ יוד אַ למדן, איז געווען אַ חזן. ביז 14 יאָר געלערנט אין תלמוד־תורה און ביי מלמדים, און גלײַכצײַטיק צוגעהאָלפן זײַן פּאָטער זינגען אין בית־מדרש און אויף שמחות. צו קנאַפּע 20 יאָר, שוין אַלס טענאָר, געזונגען אין זשיטאָמירער שיל, זיך געלערנט מוזיק און אויך אַלנעמיינע לימודים.

נאָכן קומען קיין וואַרשע איז ער גלײַך אַרײַנגעטראָטן אין קאָנ־סערוואַטאָריע. אין 1902, ביי אַ קאָנקורס, אָנגענומען געוואָרן אַלס איינציקער יונג פּאָר דעם ערשטן טענאָר אין כאָר פון דער וואַרשע־ווער רעגירונגס־אָפּערע, ווו ער האָט געזונגען אין משך פון 16 יאָר. אין 1902 אָנגעהויבן זײַן זשודנאַליסטישע טעטיקייט אין „המליץ" וועגן יידישער מוזיק. די ערשטע אַרטיקלען וועגן מוזיק פּאַרעפּנט־לעכט אין קרינסקים וואָכנשריפט „די ראָמאַן־צײַטונג", ווו ער האָט געפּירט אַ שטענדיקע אָפּשאַצונג אונטערן נאָמען „מוזיקאַלישער אַלבום". אין דער אָפּטיילונג געגעבן ביאָגראָפּיעס און אָפּשאַצונגען וועגן באַרימטע יידישע מוזיקערס און קאָמפּאָזיטאָרן. געשריבן הו־מאָרעסקעס, פּעליעטאָנען, רייזעבילדער, טעאַטער־רעצענזיעס אין „הײַנט". זײַן גרעסטן פּאַרדינסט איז דאָס זאַמלען יידישע פּאָלקסלי־דער און זיי פּאָפּולאַריזירן דורך זײַנע קאָנצערטן צוזאַמען מיט זײַן פרוי זמרה זעליגפעלד אין אַלע שטעט און שטעטלעך איבער פּוילן, ווייסרוסלאַנד און ליטע. אומגעקומען אין וואַרשעווער געטאָ.

קרוק יוסף

געבוירן דעם 5טן דעצעמבער 1885 אין טשענסטאָכאָוו אין אַן אַרעמער אַסימילירטער פאַמיליע. זײַן זיידע האָט געזומען אַן אָפּ־טיוון אָנטייל אין די פּוילישע אויפשטאַנדן. קרוק איז שוין אַלס גימ־נאַזיסט אַרײַן אין אַן אומלעגאַלן פּוילישן סאָציאַליסטישן זעלבסט־בילדונגס קרײַז. געווען גרינדער און פירער אין טשענסטאָכאָוו פון דעם ערשטן יידישן גימנאַזיסטישן קרײַז מיט אַ סאָציאַליסטיש־טע־ריטאָריאַליסטישן כאַראַקטער. געגרינדעט אויך ראַדיקאַל־נאַציאָנאַלע

גימנאַזיסטישע גרופּעס אין סאָסנאָוויץ, פּיעטריקאָוו א"א. אין 1904 האָט דער צווייטער צוזאַמענפאָר פון אָט די גימנאַזיסטישע קרײַזן אָנגענומען א קלאָרע ציוניסטיש־טעריטאָריאַליסטישע פּיזיאָנאָמיע. אין דער צײַט 1903—1904 געווען באַשעפטיקט מיטן אַרײַנבערטראַנספּאָרטירן פון אויסלאַנד קיין רוסלאַנד די אומלעגאַלע לײַטעראַטור פאַר דער גרופּע „וואַרזשאַשדעניע". נאָכן קישענעוועער פּאָגראָם אויך געשווערצט געווען פאַרן יידישן זעלבשוץ, זיך אָפּגענעבן מיט דער אַרבעט אין דער ס"ס־אַרגאַניזאַציע. נאָכן אַרויסגעשיקט ווערן פון פּוילן האָט ער שטודירט אין קראָקעווער אוניווערסיטעט. געגרינדעט די ערשטע ס"ס־גרופּע אין גאַליציע.

אין 1906 געקומען קיין וואַרשע, געאַרבעט אין דער ס"ס־אַרגאַניזאַציע, געזעסן אין פּאָויאַק און אין ציטאַדעל. אַנטלאָפן קיין אויסלאַנד, וווּ ער האָט שטודירט פּאָליטישע עקאָנאָמיע, פילאָסאָפּיע און געענדיקט אלס דאָקטאָר יורי.

זײַענדיק אין אויסלאַנד, געשריבן א סך וועגן יידישע עמיגראַציע־פראָבלעמען. סוף 1918 צוריקגעקומען קיין רוסלאַנד, געווען פאָרשטייער פון די ס"ס אינעם „ראַט פון אַרבעטער, פויערים און סאָלדאַטן". נאָך דער רעוואָלוציע אין דײַטשלאַנד צוריקגעקומען קיין וואַרשע, געווען מיטגליד אין פרעזידיום פונעם וואַרשעווער אַרבעטער־ראַט. אין 1922 פאַראײַניקט די „פאַראײַניקטע" מיט דער „אומאָפּהענגיקער סאָציאַליסטישער פּאַרטיי" פון פּוילן, וווּ ער און ד"ר יוזף דראָבנער זענען געווען אָנפירערס. געווען רעדאַקטאָר פון א ריי יידישע און פּוילישע פּאַרטייישריפטן. געווען דעלעגאַט פון זײַן פּאַרטיי אויף אלע קאָנגרעסן פון אזוי גערופענעם „צווייַ און א האַלבן אינטערנאַציאָנאַל". אייגנער פון די גרינדערס פון דער געזעלשאַפט „אָרט" אין פּוילן. טויער אין דער יידישער שול־באַוועגונג. די לעצטע צײַט געפינט ער זיך אין ישראל, וווּ ער איז טעטיק אין די מפּאי.

קרינסקי מאַגנוס

געבוירן אין 1863 אין ריזשאַנוי (רוזשאַני), גראָדנער גובערניע. געלערנט אין חדרים און ישיבות ביז 11 יאָר. צו 19 יאָר זיך אָנגענומען אָפּגעבן מיט השכלה און אלגעמיינער בילדונג. אַוועק קיין קיָוו און זיך געגרייט צום אוניווערסיטעט.

זינט 1903 געווווינט אין וואַרשע. זײַן טעטיקייט אלס מחבר אָנגענומען מיטן אַרויסגעבן דאָס העברעישע לערנבוך „ראשית דעת" (1896), וואָס האָט אויסגעהאַלטן 150 אויפלאַגעס. אין 1904 גענדיגט דעם פאַרלאַג „האור" מיט א יידישער אָפּטיילונג „ביכער פאַר אלע", אַרויסגעגעבן א גאַנצע ריי לערנביכער אין העברעיש, ווי אויך איינס פון די ערשטע מאָדערנע לערנביכער אין יידיש „דער יידישער לערער". ער האָט אויך רעדאַקטירט „די יידישע לימטעראַטור־ווייסנשאפט". אין 1907—1908 אַרויסגעגעבן דאָס ערשטע יידישע אילוסטרירטע וואָכנבלאַט אין פּוילן און רוסלאַנד „ראַמאַנצייטונג" און אין 1912 דעם העברעישן אילוסטרירטן קינדער־זשורנאל „השחר". געווען אייגנער פון די גרינדערס פון „מאַמענט". אין 1908 געגרינדעט און אָנגעפירט מיט דער ערשטער מיטלשול אין וואַרשע פאַר יידישער יוגנט, באַריכט אלס „קרינסקים גימנאַזיע". געשטאָרבן איז מ. קרינסקי אין וואַרשע אין יאָר 1916.

ראַקאָווסקאַ פּועה

געבוירן אין יולי 1865 אין ביאַליסטאָק. דער פאָטער — מיט א יחוסקייט פון 36 דורות רבנים. ראַקאָווסקאַ האָט באַקומען אַן אלגעמיינע און א יידישע דערציונג. געלערנט אין חדר צוזאַמען מיט יינגלעך חומש און רשי. צו 12 יאָר געענדיקט אלס די בעסטע שילערין א פּריוואָטע פּירקלאַסיקע שול. צוליב שרײַבן אום שבת נישט געקענט אָנקומען אין גימנאַזיע און געלערנט אין דער היים שפּראַכן און בפרט העברעיש. צו 15 יאָר געלייענט שוין די נײַע העברעישע ליטעראַטור, געלערנט „עין יעקב" און אפילו א בלאַט גמרא. זי האָט אָנגעהויבן איבערצוזעצן פון רוסיש אויף העברעיש און דרוקן אין דער „הצפירה". אין 1890 א גרושה מיט צוויי קינדער, האָט זי דורכגעמאַכט דעם עקזאַמען פון א מיטלשול און געוווּרן פאַרוואַלטערין פון א שול פאר מיידלעך אין לאָמזשע. אין א פאָר יאָר אַרום וווּרט זי פאַרבעטן אלס אָנפירערין פון „יהודיה" — די ערשטע העברעישע שול פאר מיידלעך אין וואַרשע. דאָ האָט זי אָנגעהויבן צו נעמען אַן אקטיוון אָנטייל אין דער חובבי־ציוניסטישער באַוועגונג אלס פראָפאַגאַנדיסטין, דערהויפּט צווישן פרויען. געווען צווישן די גרינדערס פון דער ערשטער ציוניסטישער אָרגאַניזאַציע אין פּוילן „בני ציון". געשאפן און אָנגעפירט אין וואַרשע א נעץ פון ציוניסטישע פרויען יוגנט־פאַראײַנען. צוליב דער מלחמה געמוזט זײַן אין ווילנע. אין 1916 איז זי צוריקגעקומען קיין וואַרשע, געאַרבעט אלס העברעישע לערערין אין פּריוואָטע גימנאַזיעס, זיך באַטייליקט אויף דער ציוניסטישער קאָנפערענץ אין לאָנדאָן (1920). פון דאָרט אַוועק קיין ישראל, וווּ זי האָט געאַרבעט אלס לערערין אין א פאַכשול פאר מיידלעך. אין א יאָר אַרום איז זי צוריקגעקומען קיין פּוילן און א דאַנק איר ענערגיע האָט זי געשאפן אין וואַרשע די צענטראַלע פון „א יידישן פרויען־פאַרבאַנד" מיט אָפּטיילונגען אין פאַרשידענע שטעט און שטעטלעך אין פּוילן. אלס סעקרעטאַרין פון פאַרבאַנד איז זי געווען אייגע פון די פּערינם פון דער בירגערלעכער יידישער פרויען־באַוועגונג אין לאַנד.

אַחוץ אַרטיקלען אין דער יידישער פרעסע, דערהויפּט וועגן דער פרויען־פראַגע, האָט זי פאַרעפנטלעכט די בראָשור „די יידישע פרוי און די מאָדערנע פרויען־באַוועגונג", געווען מיטרעדאַקטאָרין פון דער חודשלעכער „פרויענשטים". נאָך דעם האָט זי זיך אָנגעהויבן אָפּגעבן מיט לימטעראַטור־איבערזעצונגען. צווישן אַנדערע האָט זי פובליקירט אין בוכפאָרעם „ווער איז שולדיק אינעם וועלטקריג" פון קאַרל קויטסקי, „מעמוארן פון א סאָציאַליסט" פון לילו בראָון, די ראָמאַנען־סעריע פון וויקטאָר מאַרגאַריט „די בחורטע", „דער חבר", „דער נײַער דור", „דײַן קערפּער געהערט דיר". די לעצטע יאָרן האָט זי געלעבט אין ישראל. געשטאָרבן איז זי סוף מײַ 1954.

ראַקאָווסקי מאַרק

געבוירן אין מאַלקין־דעם 5טן יוני 1890, וווּ זײַן פאָטער האָט געפירט גרויסע געשעפטן. געלערנט אין חדר און מיט א לערער אין דער היים, געענדיקט א קורס פון א מיטלשול און באַזונדערס זיך אָפּגענעבן מיט שטודירן פרעמדע שפּראַכן. ראַקאָווסקי האָט זײַן טעטיקייט אלס איבערזעצער אָנגעהויבן אין ביאַליסטאָק מיט א ביכל „יאָפאַנישע מעשהלעך" און מיט עדמאַנדאָ ד'אַמיטשיסעס „קליינע מענטשלעך" און „דער מלך פון די ליאַלקעס". אין 1922 האָט ראַקאָווסקי באַווירקט דעם סוחר ש. יאַטשקאָווסקי צו גרינדן

א יידישן פּאַרלאַג, דערהויפּט פּאַר איבערזעצונגען, אוּן אין משך פּון דרײַ יאָר האָט דאָקאָווסקי איבערגעזעצט „די פּישער פּון אים־לאַנד" פּון פּיער לאָטי, „דזשאָוואַני עפּיסקאָפּא" פּון גאַבריעל ד'אַנונציאָ, אוּן ביכער פּון קלאָד פּאַראַר, לאָפקאַדיא, וו. דאָראָ־שעוויטש, ג. דע מאָפּאַסאַן, מאַרסעל פּרעוואָסט, קאַטול מענדעס א"א. נאָך דעם ווי יאָטשקאָווסקי האָט פּאַרקויפט זײַן פּאַרלאַג צו ח. בזשאָ־זאַן, האָט דאָקאָווסקי געגרינדעט אַן אייגענעם פּאַרלאַג אונטערן נאָמען „ביבליאָטעק מאַרק דאָקאָווסקי", אין וועלכן עס זענען אין משך פון 1927—1928 אַרויס די ווײַטערדיקע איבערזעצונגען: „סאָלאָמבאָ", מאַדאָם באָווארי" פון גוסטאַוו פלאָבער, „טאַרטאַן פון טאַראַסקאַן„ פון אַלפאָנס דאָדע, „מאַדמואַזעל זשאָפער" פון מאַרסעל פּרעוואָסט, „קירא קיראַלינא" פון פּאָנאַיט איסטראַטי, „דער פּרויען־גן־עדן" פון בלאָסקא איבאָנעס, „ישוי הנוצרי" פון אַנרי באַרבים א"א. דאָקאָווסקי האָט אויך געשריבן ליטעראַרישע אַרטיקלען אין פּאַרשידענע ציַיטונגען אוּן זשורנאַלן.

רעגאַלסקי מ. — יצחק בערלין

מאַרקאָם רעגאַלסקי — דער פּסעוודאָנים פון יצחק בערלין — איז געבוירן געוואָרן אין מאָסקווע דעם 15טן יוני 1885. ער האָט געענדיקט גימנאַזיע אין וואַרשע, געהערט לעקציעס איבער פילאָ־סאָפּיע אוּן ליטעראַטור אין בערלין, 2 יאָר שטודירט אין נ'־יאָרקער אוניווערסיטעט. זײַן געזעלשאַפטלעכע טעטיקייט האָט ער אָנגעהויבן אין 1903 אלס ציוניסט, זיך דערנענטערט צו דער גרופּע פון אר־בעטער־ציוניסטן אין וואַרשע, געלייענט לעקציעס איבער דער סא־ציאַליסטישער באַוועגונג אויף אומלעגאַלע קרײַזלעך. אין 1904—1905 אַרײַן אלס מיטגליד פון וואַרשעווער קאָמיטעט פון דער ס"ס־פּאַרטיי, אונטערן נאָמען פון אסאַק וואַרשאַווסקי, אַרויסגעטראָטן אויף די גרויסע מיטינגען אין וואַרשע. סוף 1905 געשיקט געוואָרן אלס אָנפירער פונעם צ.ס"ס קאָמיטעט קיין זשיטאָמיר. אין 1909 קומט ער צוריק קיין וואַרשע, וווּ ער האָט מיטגעאַרבעט אין א. רייזענס „אייראָפּעישע ליטעראַטור", ווערט דאָרט אַרעסטירט אוּן נאָך דער באַפרײַונג פון וואַרשעווער תפיסה, איז ער אַוועקגעפאָרן קיין בערלין, פון וואַנען ער האָט געשריבן פּאַר מערערע ציַיטונגען. בעתן אויסברוך פון דער ערשטער וועלט־מלחמה איז ער פּאַר־האַלטן געוואָרן אין א קאַנצענטראַציע־לאַגער. עטלעכע מאָל האָט אים דאָס דײַטשע אויסלאַנדס־מיניסטעריום פּאַרגעלייגט צו ווערן א פּרעסע־אַגענט פּאַר דײַטשלאַנד וואָס רעגאַלסקי האָט אָפּגעוואָרפן. א דאַנק דער הילף פון הערמאַן שטרוך האָט ער סוף 1914 פּאַר־לאָזט דײַטשלאַנד. א קורצע ציַיט רעדאַקטירט אין קאָפּענהאַגען א קליינע טאָגציַיטונג „דאָס פּאָלק", נאָך דעם אַוועקגעפאָרן קיין נ'־יאָרק. דאָרט האָט ער געשריבן אין פּאַרשידענע אויסגאַבעס. סוף 1918 איז ער פּאַרבעטן געוואָרן קיין בוענאָס־איירעס אלס רעדאַק־טאָר פון דעם פּ"צ־וואָכנבלאַט „די נײַע ציַיט". ער איז געוואָרן א שטענדיקער מיטאַרבעטער פון „די אידישע ציַיטונג". אין די לעצטע יאָרן איז רעגאַלסקי צוריקגעצויגן פון דער טעגלעכער פּרעסע, אָבער ער אַרבעט מיט אין די מפּאַישע פּאַרטיי־אויסגאַבעס, וווּ ער פּאַר־טיידיקט גאַנץ אָפט דעמאָקראַטישע און אַנטימלחמהדיקע שטאַנד־פונקטן.

שאַצקי יעקב ד"ר

געבוירן אין וואַרשע אינעם יאָר 1893. זײַן ערשטע דערציונג באַקומען אין חדר און בײַ פּריוואַטע לערערס. געאַרבעט אין א טוך־געשעפט און נאָך דעם אין א ביורא. אין 1913 איז ער אַוועק קיין קראָקע, וווּ ער האָט אויסגעהאַלטן דעם עקזאַמען אויף מאַטורע. שטודירט געשיכטע און פילאָסאָפּיע אין לעמבערג, ווין, בערלין אוּן וואַרשע. אין 1918 איז ער באַשטימט געוואָרן אלס רעפערענט פּאַר יידישע ענינים בײַם אויסערן־מיניסטעריום אין פּוילן. אין מײַ 1919 איז ער געשיקט געוואָרן פון דער פּוילישער רעגירונג אויסצו־פּאָרשן די בלוטיקע געשעענישן פון די אַפּריל־טעג, אָבער אַזוי ווי שאַצקים מאַטעריאַלן וועגן דעם ענין זענען אַוועקגעלייגט געוואָרן אין אַרכיוו אוּן קיין אויספּארשונג איז נישט געמאַכט געוואָרן, האָט ער זיך אָנגעגעבן אין דעמיסיע.

שאַצקי איז געווען טעטיק אלס לערער פון געשיכטע אין די יידיש־פּוילישע גימנאַזיעס אין וואַרשע אוּן אלס אסיסטענט פּאַר געשיכטע אין אוניווערסיטעט.

זײַן ליטעראַרישע טעטיקייט האָט שאַצקי אָנגעהויבן נאָך פּאַר דער ערשטער וועלט־מלחמה, שרײַבנדיק אין יידישע, פּוילישע אוּן רוסישע אויסגאַבעס. סוף 1922 איז שאַצקי אַוועקגעפּאָרן קיין נ'־אַמערעיקע, וווּ ער האָט ערשט אָנגעהויבן זײַן ליטעראַריש־פּאָרשע־רישע אַרבעט אין בריטן פּאַרנעם, שרײַבנדיק כמעט פּאַר אלע יידישע ציַיטונגען אוּן זשורנאַלן. שאַצקים פּאָרש־געביט איז הויפּט־זאַכלעך כמעט די געשיכטע פון יידישן טעאַטער אוּן די יידישע וואַרשע. שאַצקים אויסגאַבן אַרבעטן זענען פּובליקירט געוואָרן אין פּאַרשידענע זאַמלביכער אין יידיש. ער איז א מיטאַרבעטער פון דער אלגעמיינער יידישער ענציקלאָפּעדיע, פּאָרזיצער פון יידישן פּען־קלוב אין נ'־אַמעריקע, אָנפירנדיקער טוער אוּן אז"וו.

אין בוכפּאָרעם זענען דערשינען „שפּינאָזא אוּן זײַן סביבה", „אין שאָטן פון עבר", 3 בענד „געשיכטע פון יידן אין וואַרשע". יעקב שאַצקי געעפּינט זיך אין נ'־אַמעריקע.

שוואַלבע נתן

געבוירן דעם 26טן נאָוועמבער 1883 אין לובלין, אין א סוח־רישע פאַמיליע. געענדיקט די רעאַלשול אין וואַרשע אוּן שטודירט אין קראָקאָווער אוניווערסיטעט. זײַן זשורנאַליסטישע טעטיקייט האָט שוואַלבע אָנגעהויבן אין פּויליש, אלס רעדאַקציע־מיטגליד פונעם יידיש־פּוילישן טאָגבלאַט „פּשעגלאָנד צאַדזשעני"" אין וואַרשע — 1913. אין 1914 אַריבער אין „היינט". בעת דער מל־חמה נעגרינדעט א יידיש־פּוילישע ציַיטונג „אָפּיניא זשידאָווסקא", וועלכע איז פאַרמאַכט געוואָרן דורך דער דײַטשער אָקופּאַציע־מאַכט. נאָך דעם געוואָרן שטענדיקער מיטאַרבעטער פון „נאַש קוריער" אוּן פונעם ציוניסטישן טאָגבלאַט „דאָס יידישע פּאָלק" וואָס האָט זיך צונויפּגענאַסן מיט'ן „היינט". נאָך דעם איז שוואַלבע אריבער אין „מאָמענט", פון וואַנען ער איז באַזײַטיקט געוואָרן. פון דע־מאָלט אָן האָט שוואַלבע געשריבן אין די יידישע ציַיטונגען.

אין 1939 האָט ער זיך נעראַטעוועט אין ראָטן־פּאַרבאַנד, וווּ ער האָט געאַרבעט אין א צוקער־פאַבריק ווי א בוכהאַלטער, דאָרט געשטאָרבן.

שיפּער יצחק ד"ר

געבוירן אין נאַוועמבער 1884 אין טאַרנע, מערב־גאַליציע. שטאַמט פון אַן אויפגעקלערטער רבנישער פאַמיליע. ביז 16 יאָר געלערנט אין חדר און ישיבה. גלײַכצײַטיק באַזוכט די פּוילישע פּאָלקסשול און די גימנאַזיע, דערנאָך שטודירט אין די אוניווערסיטעטן פון קראָקע און ווין יוריספּרודענץ און פילאָסאָפּיע. אין 1907 באַקומען דעם טיטל ד"ר יורי, אַ סך יאָרן געאַרבעט אין דײַטשע און פּוילישע אַרכיוון און ביבליאָטעקן. יונגערהייט געשטאַנען נאָענט צו דער פּפ"ס, שפּעטער, נאָך אַלס גימנאַזיסט, זיך אָנגעשלאָסן צו דער ציוניסטישער באַוועגונג און געגרינדעט די ערשטע יוגנט־אָרגאַניזאַציע אין מערב־גאַליציע. אין 1903 צוגעשטאַנען צו דער פּ"צ־פּאַרטיי. אין דער צײַט פון דער ערשטער וועלט־מלחמה געדינט אין דער עסטרײַכישער אַרמיי אַלס איינפּאַכער זעלנער און שפּעטער אַלס מיליטעררישער ריכטער. נאָך דער צעפּאַלונג פון עסטרײַך אָרגאַניזירט אין קראָקע א ייִדישן נאַציאָנאַל־ראַט, פון וועלכן ער איז געווען וויצעפּאָרזיצער, און א ייִדישן זעלבשוץ־רעגימענט, וואָס האָט בעת דער פּאָגראָם־כוואַליע אין גאַליציע — סוף 1918 — מיט א 30 קרבנות, פּאַרטיידיקט די ייִדן אין אָשוויענצים, קראָקע, כשאַנאַוו־בזשעסקע א"א. אין 1919 אַרײַן אויפן אָרט פון ד"ר מאַקס ראָזענפעלדן אַלס דעפּוטאַט אין פּוילישן גרינדונגססיים פון כאָלמער קרײַז און זיך אויף שטענדיק באַזעצט אין ווארשע. געאַרבעט אין אַלע פּראָגראַם־קאָמיסיעס פון געזעצגעבערישן סיים, אויך אין דער קאָמיסיע וועגן דער פּינסקער שחיטה, אָחוץ דעם אין דער ייִדישער קאָמיסיע און אין דער קאָמיסיע פּאַר אַרבעטשוץ. נאָך דער שפּאָלטונג פון די פּ"צ אַריבער צו די רעכטע, אָבער בעת די וואַלן צום צווייטן סיים אין 1922 איבערגעריסן אויך מיט די רעכטע פּ"צ און זיך אָנגעשלאָסן צו די אַלגעמיינע ציוניסטן, אויסדערוויילט געווארן פון זייער בלאָק אַלס דעפּוטאַט, געווען מיטגליד פונעם אַזוי גערופענעם „ייִדישן קאָלאָ". אין 1924 א געווסע צײַט געווען פּאַרזיצער פון דעם פּאַראײַן פון ייִדישע ליטעראַטן און זשורנאַליסטן אין ווארשע, דערנאָך דירעקטאָר פון ייִדישן אַקאַדעמישן הויז.

אָנגעהויבן זײַן ליטעראַריש־וויסנשאַפטלעכע טעטיקייט אין 1902 מיט אַן אַרבעט „וועגן קאָזשימיר דעם גרויסנס געזעץ־געבונג לגבי ייִדן" — פּאַר וועלכער ער האָט באַקומען די ערשטע פּרעמיע פון קראָקאָווער אוניווערסיטעט. זינט דעמאָלט האָט ער מיטגעאַרבעט אַ רײַ וויסנשאַפטלעכע און אַלגעמיינע זשורנאַלן. אין צאָלרייכע אויסגאַבעם האָט ער פּאַרעפנטלעכט זייער פיל אַרבעטן אויפן געביט פון דער ייִדישער געשיכטע, ליטעראַטור און טעאַטער־געשיכטע, אויך קריטישע און פּובליציסטישע אַרטיקלען. פון זײַנע גרעסערע אַרבעטן זענען צו פּאַרצייכענען „די ייִדן אין טאַרנע" — אין פּוילישע — „אָנהייב פון קאָפּיטאַליזם בײַ ייִדן אין מערב־אייראָפּע" — אין דײַטש — שפּעטער איבערגעזעצט געווארן אין רוסיש, פּוילישע און ייִדיש. אין 1911 האָט ער פּאַרעפנטלעכט אין פּוילישע „די ווירטשאַפטס־געשיכטע פון די ייִדן אין פּוילן בעתן מיטלעלטער" איבערגעזעצט אויף ייִדיש פון דניאל לייבל און עמנואל רינגעלבלום.

די וויכטיקסטע ווערק זײַנע האָט שיפּער געשריבן אין פּוילישע און דײַטש. דריי מאָנאָגראַפיעס זענען איבערגעזעצט געווארן פון רינגעלבלומען און אַרײַן אין דעם בוך „סולטור געשיכטע פון די ייִדן אין פּוילן בעתן מיטל־עלטער". די אַנדערע קאָפּיטלען פון דעם בוך, ווי „ייִדישע קוואַרטאַלן אין פּוילן", „די גדולי הדור", „קולטור און זיטן" — „געשיכטלעכע בילדער פונעם ייִדישן לעבן אין פּוילן", „די נעמען פון די ייִדן אין פּוילן בעת דעם 14טן און 15טן יאָרהונדערט", „די אומגאַנגסשפּראַך פון די פּוילישׂ־רײַסישע ייִדן בעת דעם 14טן און 15טן יאָרהונדערט" — האָט שוין שיפּער געשריבן אָריגינעל אין ייִדיש די הויפּטשפּראַך פון זײַן ליטעראַרישׂ־וויסנשאַפטלעכער טעטיקייט זינט זײַן באַזעצן זיך אין וואַרשע. צוזאַמען דערמיט פּאַרשטאַרקט זיך אויך זײַן אינטערעס פּאַר דער געשיכטע פון דער ייִדישער טעאַטער־קונסט, שפּראַך און ליטעראַטור, געביטן וועלכע ער האָט די לעצטע יאָרן געווידמעט א גאַנצע רײַ אַרטיקלען און מאָנאָגראַפיעס אַלס פּאָרשטודיום צו זײַן מאָנומענטאַלער פּיאָנערישער אַרבעט — „געשיכטע פון ייִדישער טעאַטער־קונסט און דראַמע פון די עלטסטע צײַטן ביז 1750".

אָנצאָליק זענען די היסטאָרישע ליטעראַרישע און קריטישע אַרבעטן וואָס שיפּער האָט פּאַרעפנטלעכט אין צײַטונגען און זאַמלעפּטן, וועלכע האָבן נאָך זייער תיקון אין בוכפּאָרעם נישט באַקומען. אַלס פּירער פון דער היסטאָרישער קאָמיסיע בײַם ייִוואָ אין וואַרשע איז שיפּער געשטאַנען אין צענטער פון דער ייִדישער היסטאָריאָגראַפיע.

געענדיקט זײַן לעבן האָט שיפּער אַלס איינער פון די זעקס מיליאָן קדושים, מאַרטירער און קעמפּערס אינעם וואַרשעווער געטא.

שמיט, אַנדזשעי

אין די ערשטע חדשים פון 1942 האָט זיך אין געטא גענאַוועט דאָס מערקווירדיקע געשטאַלט פון אַנדזשעי שמיט.

וועגן דעם דאָזיקן שלאָנקן, עלענאַנטן ברונעט, וועלכער האָט געמאַכט דעם אײַנדרוק פון א געוויינלעכן פּאַצעט, א פּאַנגער פון פּרויענהערצער, זענען אין געטא אַרומגענגען פּאַרשידענע לעגענדעס. מענטשן האָבן זיך אין די אויערן געשעפּטשעט, אז ער האָט זיך אַראָפּגעלאָזט אויף א סאָוויעטישן פּאַראשוט.

מען האָט דערציילט וועגן אים ווונדער, וועגן זײַן העלדישקייט, פּלינקייט, דרייסטקייט. באמת איז זײַן נאָמען געווען עפּיע מאָזעס: (אָדער פּיניע קאַרטין) געבוירן אין יאָר 1909 אין מינסק־מאָזוויעצק, ווו ער האָט געענדיקט א האַנדלשול און נאָך אַלס שילער אַרעסטירט געווארן פּאַר קאָמוניסטישער טעטיקייט. אַרויסגעקומען פון תפיסה, קאָן ער זיך נישט אומקערן צו דער שולבאַנק, ער ווערט א שלאָסער־אַרבעטער. ער זיצט ווידער אין תפיסה, דינט אין מיליטער. אין יאָר 1936 פּאַרט ער קיין שפּאַניע, ווו ער צייכנט זיך אויס אַלס אָפּיציר אין דער דאָמבראָווסקי־אָפּטיילונג פון דער אינטערנאַציאָנאַלער בריגאַדע און אין דער ייִדישער באַטוין־קאָמפּאַניע. ער באַטייליקט זיך אין די שווערע קאָמפּן בײַ סאָמאָסיערא. אין שפּאַניע קען מען מאָזעסן אונטערן נאָמען אַנדזשעי שמיט, אָדער „טשארני אַנדזשעי" — דער שוואַרצער אַנדזשעי. דער נאָמען בלײַבט אים ביזן סוף. א געוויסע צײַט לעבט ער אין געטא אונטערן נאָמען קאַראָטשין.

נאָך שפּאַניע קומען די שווערע יאָרן פון די לאַגערן אין פראַנקרײַך און אין צפון־אַפריקע. א דאַנק דער אינטערוועניץ פון דער סאָוועטישער רעגירונג ווערט מאָזעס — שמיט — אין איינעם מיט נאָך א סך חברים פון שפּאַנישן קריג באַפרײַט און איבערגעשיקט קײן ראַטן־פּאַרבאַנד. בעתן מלחמה־אויסברוך אין 1941 געפינט ער זיך אין אַן אָפּרוהויז הינטער מאָסקווע. עס דערגייען אַהין די שוידערלעכע גרוסן פון פּוילן, פון וואַרשעווער געטא. שמיט

קאָן נישט רוען. ער שטעלט זיך פֿרײַוויליק צו דער הילפֿיקער אַר־
בעט. דורך אומלענאָלע וועגן קומט ער קיין וואַרשע, שטעלט זיך
אין די רייען פֿון פּפ"ר, גייט אין געטאָ און ווידמעט זײַן גאַנצע
דערפֿאָרונג דער זאַך פֿון באַוואָפֿענען די ייִדישע יוגנט, פֿון שאָפֿן
א זעלבשוץ.

מאָזעס־שמיט איז נישט געווען דער איינציקער וואָס איז פֿון
ווײַטן ראַטן־פֿאַרבאַנד געקומען העלפֿען די ברידער אין געטאָ. עס
איז אויך געקומען — ווײַזט אויס, אויך אויף א פֿאַראַשוט — דער
היטל־מאַכער איסר קאַנדעל, וואָס איז אין גיכן געפֿאַלן אין קאַמף,
און נאָך אַנדערע.

פֿון ב. מאַרקס בוך „חורבות דערעציילן . . . "

פֿיעטרושקאָ שמחה (1883—1950)

געבוירן אין פֿראָגע, בײַ וואַרשע, אין א משפּחה פֿון וואָרקער
חסידים. ביז 16 יאָר געלערנט אין ישיבות און געשמט א"נ דער
„פֿראָגער עילוי", דערנאָך אונטער דער ווירקונג פֿון דעם געלערנטן
חיים־יחיאל באַרנשטיין און ד"ר ש. א. פֿאָנאַנסקי אַנגעהויבן צו
שטודירן לימודי־חול און גרייטן זיך פֿאַר ראָבינער, מיט דער אונ־
טערשטיצונג פֿון דעם ספּעציעלן פֿאָנד „לומדי תורה" בײַ דער טלא־
מאַצקער סינאַגאָגע. זשורנאַליסטישע טעטיקייט אַנגעהויבן 1912
אין דער טאָגצײַטונג „נײַעס", אַרויסגענעבן פֿון די אַסימילאַטאָרן
בעת די וואָלן צו דער 4טער נאַסודאַרישער דומע. אין דער צײַ־
טונג איבערגעזעצט דערציילונגען פֿון באַלעסלאָוו פֿרום, עליזא
אָשעשקאָ, מאַריא קאַנאָפּניצקאַ, הענריק שענקעוויטש, אויך גע־
שריבן פֿאָפּולער־וויסנשאַפֿטלעכע אַרטיקלען א"פּ פּלוני־אַלמוני.
בשעת דער מלחמה געענדיקט דעם לערער־סעמינאַר פֿון ד"ר פֿאָ־
נאַנסקי, געוואָרן א מיטאַרבעטער פֿון דעם טאָגבלאַט פֿון די אַרטא־
דאָקסן „ דאָס ייִדישע וואָרט", איבערגעזעצט א ריי ווערק פֿון רו־
סיש און דײַטש. א געוויסע צײַט געאַרבעט אַלס נאַכטרעדאַקטאָר
אין „היינט", דערנאָך אין אַגודיסטישן טאָגבלאַט „דער יוד", אַרויס־
געגעבן א זשורנאַל פֿאַר חכמת־ישראל א"ט „תבונה". זינט דעצעמ־
בער 1920 ביז מערץ 1924 אַרויסגעגעבן און רעדאַקטירט א וואָכנ־
בלאַט „דער עמיגראַנט". בשעת די וואָלן צום סיום 1922, צוזאַמען
מיט הלל צייטלין, אַרויסגעגעבן א ריי נומערן פֿון א פֿאָלקסיש
וואָכנבלאַט „דער בליץ", דערהויפּט געווענדט קעגען דעם בלאָק פֿון
צעטל 16. 1924 מיטגעגרינדעט און רעדאַקטירט דאָס וואָכנבלאַט
„האַנדלס־צײַטונג". 1925 אַווענק קיין א"י אַלס קאָרעספּאָנדענט פֿון
„היינט" און שפּעטער אויך פֿון נ'י־ער „טאָג", וווּ ער האָט געשריבן
אונטער דעם עטוואָס געענדערטן נאָמען פֿעטרושקין. האָט אויך גע־
שריבן א"פּ פּלוני־אַלמוני, איש יהודי, יוריסט, באַנקאָווע, קאָליף.
אין דער צײַט פֿון דער פּערטער עליה זענען זײַנע בריוו פֿון א"י
געווען זייער פֿאָפּולער אַלס גוטער מאָטעריאַל וועגן דער לאָגע אין
לאַנד. סוף 1926 באַזוכט אַמעריקע און פֿאַרפֿנטלעכט אין „טאָג"
אויף היסטאָרישע און יודאַיסטישע אָפּהאַנדלונגען. פֿון זײַנע אַר־
בעטן אין בוכפֿאָרעם זענען ארויס: „ארץ ישראל — אַלגעמיינע
באַשרײַבונגען פֿון הייליקן לאַנד אין היסטאָרישער באַלײַכטונג"
(פּ"ג „אַלטנײַלאַנד", וואַרשע 1921), „יודישע געשיכטע", — אי־
בערגעזעצט פֿון הרב הד"ר א. קאָטאָק, אין גײַסט פֿון דער אָרטא־
דאָקסישער טראַדיציע (פּ"ג „אַלט־יודיש", וואַרשע 1921) ד"ר לעה־
מאַנס ראָמאַן „רבי יאָזמאַן", א בוך פֿון וואָלדימיר סאָלאָוויאָוו,
א"א. האָט אויך איבערגעזעצט אויף פּויליש קאָטאָקס געשיכטע און
די „נײַנצן בריוו" פֿון ד"ר רפֿאל הירש. 1916—1917 באַאַרבעט
פֿאַר דער אוניווערסיטעטס־ביבליאָטעק אין וואַרשע, א גרויסן
ביבליאָגראַפֿישן און ביאָגראַפֿישן קאַטאַלאָג פֿון דער ביבליאָטעק
בײַ דער וואַרשעווער סינאַגאָגע. דער גרעסטער ליטעראַרישער אויפֿטו
פֿיעטרושקאָס איז זיכער געווען זײַן איבערזעצונג פֿון „משניות" אויף
ייִדיש.

ד"ר שמחה פֿעטרושקאָ איז געשטאָרבן דעם 10טן אַפּריל
1950 אין מאָנטרעאַל, קאַנאַדע.

איינהאָרן אהרן (1884)

געבוירן אין קיידאַן, קאָוונער ליטע. ביז 17 יאָר געלערנט
תלמוד, דאַן עקסטערן, געענדיקט א מיטלשול אין פּאַריז. זשורנא־
ליסטישע טעטיקייט אָנגעהויבן אין 1905. אין 1911 זיך באַזעצט
אין וואַרשע. פֿון 1912 שטענדיקער מיטאַרבעטער פֿון „היינט",
וווּ ער האָט געשריבן פֿובליציסטישע און ציוניסטישע אַרטיקלען,
פֿעלייטאָנען, טעאַטער־קריטיק, פֿאָלעמיק אונטער פּאַרשידענע
פּסעוודאָנימען. זיך אויך באַטייליקט אין אייניקע אַנדערע אויס־
גאַבעס, ווי: י. מ. וויסענבערגס „ייִדישע זאַמלביכער". האָט איבער־
געזעצט א גאַנצע ריי גרעסערע און קלענערע דערציילונגען פֿאַרן
„היינט" פֿון רוסיש, דײַטש, פֿראַנצויזיש און אין באַזונדערע בי־
כער — דעם ראָמאַן פֿון אַנאַטאָל פֿראַנס „געטער זענען דורשטיק"
(פּאַרלאַג גיטלין, וואַרשע 1918) און די קאָמעדיע פֿון מאָליער „דער
קאַרגנער" (פּאַרלאַג „די צײַט", וואַרשע 1921), וואָס איז אויפ־
געפֿירט געוואָרן מיט גרויס דערפֿאָלג פֿון זיגמונט טורקאָוום טרופּע.

בײַ דער דײַטשער אָקופּאַציע אין וואַרשע האָט אהרן איינ־
האָרן אַליין א סוף געמאַכט צו זײַן לעבן דורך איינגענומען ציאַנקאַלי.

נאָדעלמאַן משה (1902)

געבוירן אין וואַרשע, באַזוכט א מיטלשול אין לובלין און אָפּ־
גענעבן דעם אײַנטריטס־עקזאָמען אין „פּרײַען אוניווערסיטעט"
פֿון וואַרשע. זשורנאַליסטישע טעטיקייט אָנגעהויבן 1920 מיט
הומאָרעסקעס און פֿעלייטאָנען אין דער פֿראָווינציעלער פּרעסע.
שפּעטער געדרוקט פֿעלייטאָנען אויך א"פּ משהלע קלאַפּער, „דער
שטעכעדיקער" אין „מאָמענט", „היינט", „פּאָלסקע־צײַטונג", אין
ניו־יאָרקער „גרויסן קונדס", „פֿאָרווערטס", אין בוענאָס־אײַרעסער
„פּאָר גרויס און קליין" און „פּנימער און פּנימלעך", אין ריגער
„פֿאָלק" און „פּרימאָרנן", פֿון דער דאָזיקער צײַטונג איז ער אויך
געווען דער וואַרשעווער קאָרעספּאָנדענט. 1922—1925 שטענדי־
קער מיטאַרבעטער פֿון דעם לאָדזשער וויצבלאַט „דער משחית".
אַליין אַרויסגענעבן א וויצבלאַט „דער שטיפער" און הומאָרים־
טישע יום־טוב־בלעטער. געשריבן דעם גרעסטן טייל הומאָריסטישע
טעקסטן פֿאַר דעם וואַרשעווער קליינקונסט־טעאַטער „עזאזל", וועל־
כע האָבן געהאַט, אונטער דער רעזשי פֿון דוויד הערמאַן, א גרויסן
דערפֿאָלג. פֿון זיי איז פֿאַרפֿנטלעכט געוואָרן אין א באַזונדערער
אויסגאַבע „פֿרישע ביגל", מאָנאָלאָג פֿון א ביגל־פֿאַרקיופֿער (וואַר־
שע 1926). בעתן אויסברוך פֿון דער צווייטער וועלט־מלחמה האָט
נאָדעלמאַן זיך געאַרבעטעוועט אין ראַטן־פֿאַרבאַנד. וווּ ען האָט זיך
דאָרט געשאַפֿן די קאָשטשושקאָ־אַרמיי האָט ער זיך אין איר אָנגע־
שלאָסן און אַלס אָפּיציר זיך דערנאָך מיט דער אַרמיי אומגעקערט
קיין פּוילן. ער איז דערנאָך אַוועק קיין אויסלאַנד, באַזעצנדיק זיך
צו לעצט אין ניו־יאָרק, וווּ ער איז נאָך היינט ליטעראַריש טעטיק
אין „מאָרגן זשורנאַל טאָג".

לעוואַרטאָווסקי יוסף

יוסף לעוואַרטאָווסקי — אין געטאָ האָט מען אים גערופן פּינקעלשטיין אָדער דער אַלטער יוסף —, געבוירן אין 1895, אין ביעלסק־פּאָדלאָסק (ביאַליסטאָקער וואָיעוואָדשאַפט), האָט געהערט צום עלטערן דור טוערס פון דער קפ"פ און געהאָט הינטער זיך א לאַנגיאָריקע דערפאָרונג פון אן ארבעטער־טוער אויף די פאַרשידענע פראָנטאָפשניטן פון רעוואָלוציאָנערן קאמף. זיין טעטיקייט אין די רייען פון רעוואָלוציאָנערן פראָלעטאַריאָט האָט ער אָנגעהויבן זייער יונג. ער האָט געהערט צום דור רעוואָלוציאָנערן וואָס האָט זיך דערצויגן אונטערן אינפלוס פון דער גרויסער אָקטאָבער־רעוואָלוציע. אין 1920 איז דער יונגער לעוואַרטאָווסקי געווען א מיטגליד פון רעווקאָם אין זיין היימשטאָט. נאָכן ארײַנטרעטן אין דער קפ"פ האָט ער אָפּגענעבן אַלע זיינע כוחות, אַלע זיינע פעיִקייטן, זיין גאַנץ לעבן, דער זאַך פון ארבעטער־קלאַס.

ווי אן אקטיוואר ארבעטער־טוער און ווי א מיטגליד פון דער קפ"פ האָט לעוואַרטאָווסקי ארגאַניזירט צווישן די ארבעטער א גאַנצע ריי עקאָנאָמישע און פּאָליטישע קאמפן. ער איז געשטאַנען אין שפּיץ פון פּיל שטרײַקן, האָט ארגאַניזירט די פּאַרטיירייען. במשך פון א סך יאָרן האָט ער זיך געפּונען בראש פון די רעוואָלוציאָנערע יידישע ארבעטער, ארגאַניזירנדיק זיי אין געמיינזאַמען פראָנט מיט דעם פּוילישן ארבעטער־קלאַס. ווי א פּאַרטיי־טוער האָט ער לאַנגע יאָרן פּאַרנומען פּאַראַנטוואָרטלעכע און אָנגעוועגע פּאָזיציעס, האָט אָנגעפּירט מיטן צענטראַלן יידישן ביורא ביים צ"ק פון דער קפ"פ, דערנאָך איז ער אויסגעקליבן געוואָרן אין דער העכסטער פּאַרטיי־אינסטאַנץ — דעם צענטראַל־קאָמיטעט פון דער פּאַרטיי און במשך פון א געוויסער צייט האָט ער געהערט צום לאַנד־סעקרעטאַריאָט ביים צ"ק פון דער קפ"פ.

דערצויגן אין רעוואָלוציאָנערן גײַסט, איז ער גופא געוואָרן א דערציִער פון א גאַנצן דור רעוואָלוציאָנערן. אן אָנגעלייענטער אין דער ליטעראַטור פון מאַרקסיזם־לעניניזם, א מוטיקער און רוִקער, איז ער געוואָרן דער באַליבטער פירער פון די ארבעטער פון וואַרשע און פון פּיל אַנדערע שטעט.

ווי א סך אַנדערע טוערס פון דער קפ"פ, איז לעוואַרטאָווסקי געווען א מענטש מיט אן אײַזן פעסטן כאַראַקטער. ער האָט זיך נישט אײַנגעבראָכן ווען ער האָט צעבראָכן א פּוס אַנטלויפּנדיק פון א שפּיטאָל, עס האָבן אים נישט געבויגן די לאַנגע 10 יאָר אין די תּפיסות פון קאָפּיטאַליסטישן פּוילן. אין געטאָ איז ער אָנגעקומען א באָוואָפנטער מיט א רײַכער פּאָליטישער און קאָנספּיראַטיוואָר דערפאָרונג, און ער האָט זיך גיך אַרויסגערוקט ווי אן ערשטראַנגיקע פיגור נישט בלויז אין קפ"ר, נאָר אין געטאָ־אונטערערד אין אַלגעמיין.

אומדערמידלעך אין דער ארבעט, איז ער געווען דערפּינדעריש אין די מעטאָדן, וואָס ער האָט געמוזט צופּאַסן צו די אומגעווײַנלעכע באַדינגונגען פון לעבן אין געטאָ.

יוסף לעוואַרטאָווסקי איז געווען דער באָפּולמעכטיקטער פון צ"ק פון קפ"ר אין געטאָ. ער איז גיך געוואָרן דער פּאָליטישער אָנפּירער, דער גײַסטיקער פּאָטער און דער אָרגאַניזאַטאָר פון דער ווידערשטאַנד־באַוועגונג. דאָס פּראַקטיקן אַלע כוחות, וואָס זענען געווען קאָמפּספּעיִק און האָבן געוואָלט קעמפן, — דאָס איז דער פּארדינסט — דער עיקר פון לעוואַרטאָווסקין, דעם פּעיִקסטן פּאָרשטייער פון קפ"ר און דער ווידערשטאַנד־באַוועגונג אויפן געביט פון געטאָ.

אומגעקומען אין וואַרשעווער געטאָ.

פּאולאַ ר. — פּערל פּרילוצקי —

געבוירן אין 1876 אין וואַרשע אין א פּארמעגלעכע פּאַמיליע, אַלס טאָכטער פון יחיאל משה אייזלשטיין. באַקומען אן אסימי־לאַטאָרישע דערציִונג. געענדיקט גימנאַזיע, גלײַכצײַטיק געלערנט א פּאָר יאָר מוזיק אויף ספּעציעלע קורסן אין דער וואַרשעווער קאָנסערוואַטאָריע. נאָך דער חתונה מיט אדאם ראָזענזאַל האָט זיך בײַ זיי אין הויז אויסגעבילדעט א ליטעראַריש־קינסטלערישער סאַלאָן און אין 1903—1905 פלעגן דאָרט פּארקערן בארימטע פּוילישע שריפטשטעלערס און קינסטלערס און דערנאָך אויך יידישע שריפּטשטעלערס.

אין 1905 האָט אדאם ראָזענזאַל, אונטער דער השפּעה פון מארק ארנשטיין, געגרינדעט דעם יידישן זומער־טעאַטער אין „באַגאַטעלא" און דערנאָך צוויי ווינטער־טעאַטער — „וושארדען דהי־ווער" און מוראָנאָווער טעאַטער, און פּאולא האָט זיך באַמיט צו ווירקן אויף די ארטיסטן וועגן איבערגיין צו אן ערנסטן רעפּערטואָר. זי האָט זיך באַפרײַנדט מיט אסתר רחל קאַמינסקי, וואָס איז שפּע־טער אויפגעטראָטן אין אירע דראַמעס. אָנגעהויבן צו שרײַבן האָט פּאולא אין 1904 אין פּויליש, אָבער אונטער דער השפּעה פון נח פּרילוצקי, איז זי אַריבער צו יידיש און דעביוטירט מיט א ליד אין דער ליטעראַרישער בײַלאָגע פון „וועג" אין 1906, דערנאָך פּאַר־עפנטלעכט אין דער צײַטונג עטלעכע צענדליק פּאָעמעס אין פּראָזע, טייל מאָל אין ווייסע פערזן. געשריבן אין „מאָמענט" א סעריע משהלעך אונטערן פסעוודאָנים משה איידלעס. אין בוכפּארם ארויס „דער מלאך און דער שאָטן", „די ירושה", „דער אקטיאָר", „איינער פון יענע", „די טרײַהייט" — טעאַטער־פּיעסעס וואָס זע־נען אויפגעפּירט געוואָרן אויף דער בינע אין פּעטערבורג, וואַרשע און איבער גאַנץ רוסלאַנד.

בעת דער נאַצישער אקופּאַציע האָט זי זיך געפּונען אין ווילנע צוזאַמען מיט איר מאַן נח פּרילוצקי. זי איז אומגעקומען אין ווילנער געטאָ.

אַקטיאָרן און טעאַטער-שריבער וואָס זענען געווען טעטיק אין ווארשע

אויפן סמך פון זלמן זילבערצווייגס „לעקסיקאָן פון יידישן טעאַטער" מיט שפעטערדיקע דערגאַנצונגען.

א טייל נעמען וואָס זענען נישט אַריין, ווילן קומען אין צווייטן באַנד „פונקס וואַרשע".

אָסקאָר יוליוס (אייזענבעט)

אין 1865 געענדיקט כענטשינסקים פוילישע דראַמאַטישע שול, און פון 1870 הייבט ער אָן שפּילן אויף דער פוילישער ביגע אין לובלין, לאָדזש און אַנדערע שטעט. ארום 1880 שפּילט ער אויף דער דייטשער ביגע. אין יאָר 1890 טרעט ער צו צום יידישן טעאַטער א געווייסע צייט פּאָרט ער ארום אויף דער פראָווינץ מיט די אקטיאָרן שפיוואקאָווסקי, ווינשטיין, און די טאַנצמאַנס. אין 1892 ווערט ער רעזשיסער פון „דייטש-יודישן" טעאַטער אין סאלאָן „על-דאָראַדא" און פירט דער ערשטער ארויף אויף דער ביגע רחל האַל-פערן — די שפּעטערדיקע אסתר רחל קאמינסקי. פּאָרט אייניקע יאָר ארום אַלס רעזשיסאָר מיט אברהם-יצחק קאמינסקי און סעם אדלער, שפּילנדיק דראַמאַטישע און כאַראַקטער-ראָלן אויף דייטש, דורך וואָס ער ראַטעוועט אָפּ דאָס טעאַטער פון די פאָליציייִשע גזרות קעגן יידיש.

אין 1909 קערט ער זיך אום צוריק צו דער דייטשער ביגע, דערנאָך א געווייסע צייט בײַ דער פוילישער, און ווידער צוריק צו דער יידישער ביגע.

בעתן אויסבראָך פון דער ערשטער וועלט-מלחמה האָט אָסקאָר געשפּילט אין קאַמינסקים טעאַטער אין ווארשע. אין 1917 וואַנ-דערט ער ארום מיט אייזיקאָוויטשעס טרופּע איבער דער פראָווינץ. צוליב דער עלטער מוז ער פארלאָזן דאָס טעאַטער, און ווערט רע-זישיסאָר אין פארשידענע דראַמאַטישע קריזיז.

אָסקאָר האָט דערצויגן א גרויסן טייל פון דער יידישער אר-טיסטן משפּחה אין אייראָפּע. געשטאַרבן אלס עמעריט פון ווארשע-ווער יידישן קונסט טעאַטער „וויקט" אין סוף פון די צוואַנציקער יאָרן פון דעם י"ה.

אַרלעסקאַ מרים

געבוירן אין ווארשע. נאָך אלס גימנאַזיסטקע זיך באַטייליקט אין דוויד הערמאַנס אויפפירונג פון שלום אש „מיטן שטראָם". נאָכן ענדיקן די גימנאַזיע באַזוכט אַרלעסקא דעם פּעדאַגאָגישן אינ-סטיטוט און לערנט בסוד אין דער פוילישער דראַמאַטישער שול. אין יאָר 1919 טרעט זי אַריין אין דער „ווילנער טרופּע" אין ווער-שע, טרעט אַרויס אויף א סך ארבעטער אונטערנעמונגען.

ארויסגעשיקט פון דער ווארשעווער גע־טאָ דורך די נאַצים קיין טרעבלינקע.

ארנשטיין ראָזע.

געבוירן דעם 19טן מיי 1888 אין ווארשע, בײַ פאַרמעגלעכע עלטערן. גלעלערנט אין א פענסיאָן, געפילט א גרויסע נייגונג צו דער ביגע, און זיך באַטייליקט „ליבהאָבער"-פאָרשטעלונג פון איר קוזין מאַרק ארנשטיינס „דאָס ווילנער בעל-הבית". אויף פויליש, שפּעטער שפּילט זי מיט „ליבהאָבער" אויף יידיש „אוריאל אקאָס-טא" אין קאָמפּאַניעצעס טעאַטער. אלס פראָפעסיאָנעלע אקטריסע האָט זי אָנגעהויבן בײַ זאַנדבערגן אין לאָדזש, דערנאָך קומט זי צוריק אין ווארשע, טרעט אַריין אין ספּיוואקאָווסקים טרופּע מיט ווועלכער זי פּאָרט ארום זעקס יאָר איבער רוסלאַנד. קומט צוריק אין ווארשע, שפּילט אין „זשארדען ד'היוער" און מאַכט א טור איבער בערלין, פּאַריז, שווייץ, בעלגיע און בלײַבט צו לעצט אין פראַנקרײַך.

אַרקאַ גריצי

א יידישע אקטריסע, געשפּילט אין דייטשן אָפּערעטן טעאַטער אין בערלין. אין יאָר 1917 ווערט זי אַנגאַזשירט פאַרן יידישן אָפּע-רעטן טעאַטער „צענטראַל" אין ווארשע. צייכנט זיך אויס אלס „סילוויא" אין די „טשארדאש פירשטן" צוזאַמען מיט מיכאַלעסקאָן און כאַראַשן. בעת דער באַפרײַונג פון פוילן פון דער דייטשער אקו-פּאַציע פּאָרט זי צוריק אין דײַטשלאַנד צו דער דייטשער ביגע.

אַניעלא (חנה קאָמפּאַניעץ-פּאָלאַקאָוו)

געבוירן אין באַלטע אינעם יאָר 1894. אירע עלטערן זענען געווען די באַוווסטע יידישע אקטיאָרן לאה און א. ג. קאָמפּאַניעץ. געענדיקט אין ווארשע א רעגירונגס גימנאַזיע. נאָך אלס קינד אָנגע-הויבן שפּילן אין פּאָטערס טרופּע, און אזוי געבליבן אויף דער בי-נע, איבערגייענדיג זינט 1915 צום דראַמאַטישן רעפערטואר. ביז 1928 תמיד געשפּילט אין די טרופּעס אונטער דער אָנפירונג פון איר פּאָטער, און אין סעזאָן 28—1929 אין ווארשעווער קאַמינסקים טעאַטער. אין 30—1929 געשפּילט אין פּאַריז.

באַרסקאַ—פישער, (ליזע)

געבוירן אין יאָר 1888 אין אָדעס, בײַ אויפגעקלערטע פאַרמעג-לעכע עלטערן, גלעלערנט אין גימנאַזיע, געהאַט א נייגונג צו געזאַנג. געזונגען אין אוקראַינישע כאָרן, אָנגעקומען אין קאַמינסקים טרו-פּע אלס סאָלאָ זינגערין און הייבט אָן צו שפּילן קליינע ראָלן. אין משך פון איר ביגע קאַריערע האָט זי דורכגעשפּילט דעם גאַנצן אלטן און נייעם רעפּערטואר. א ריי יאָרן געשפּילט צוזאַמען מיט אסתר רחל קאַמינסקי, דערנאָך אין „וויקט" און צום לעצט אין ווילנע. געשטאַרבן פון טיפוס בעת דער נאַצישער אָקופּאַציע.

חבל בוזגאַן

געבוירן אין יאָר 1897 אין ווילנע, בײַ עלטערן בעל־מלאכות. געלערנט אין דער שול בײַם ווילנער לערער־אינסטיטוט. דעקלאמירט אויף די שול־יום־טובים, און וועז ער טרעט אַרײַן אין די העכערע קלאסן פון דער שול, איז ער דער אָרגאַניזאַטאָר און מיטבאַטייליק־טער אין די שול־פּאַרוויַלונגען, אָרגאַניזירט א דראַמקרײַז, וווּ ער שפּילט אויך רוסיש.

פון 1917—1919 איז ער סופלאָר אין פּראָפעסיאָנעלן יידישן טעאַטער. אין 1921 באַקומט ער די געלעגנהייט אין דער ווילנער טרופּע אויפצוטרעטן אין „דאַרפסיונג" און בלײַבט שוין אלם אקטיאָר אין דער „ווילנער טרופּע", מיט וועלכער ער מאַכט מיט דעם טורנעע איבער פּוילן און ווײַן. שפּעטער טרעט ער אַרײַן אין דער דראַמאַטישער טרופּע מיט אסתר רחל קאַמינסקי, זיגמונט טורקאָוו, ש. קוטנער און א. סאַמבערג, דערנאָך א קורצע צײַט מיט א. מאַרעוו־סקי. שפּעטער א סעזאָן אין ליפּאָווסקים פּאַלקס־טעאַטער, דאַן מיט לידיע פּאַטאַצקא, שפּילט מיט די גאַסטריאָליאָרן יוליום אדלער און פ. בראַטאָוו, א קורצע צײַט אין „וויקט" טרעט דערנאָך ארײַן אין געגרינדעטן ריגער „נײַער יידישער טעאַטער" וווּ ער ווערט דער באַפּאָלמעכטיקער פונעם יידישן ארטיסטן פּאַראײַן אין פּוילן.

פּאָרט אין ארגענטינע, שפּילט אין פּארשידענע טרופּעס, פּאָרט אין אורוגוויַ, און נאָך עטלעכע יאָר אין מאָנטעווידעא פּאָרט ער אין פּוילן, וווּ ער פּאַרנעמט אַן אָנגעזעהן אָרט אינעם יידישן מלוכה־טעאַטער אין לאָדזש און איז איינער פון די הויפּט ארטיסטן און אָנפירער פונעם יידישן מלוכה טעאַטער אין ווארשע ביז היינטיקן טאָג.

בוימוואָל יהודה לייב

געבוירן אין יאָר 1892 אין ווארשע, בײַ באַלעבאַטישע על־טערן. געלערנט אין ישיבה. צו 17 יאָר געווארן א „ליבהאָבער" און דערנאָך אָנגעהויבן סופלירן פּראָפעסיאָנעל אין ווארשעווער „עליזע־אום", פּאַר וועלכן ער האָט שפּעטער אויך געשריבן איינאקטערם. אין 1912 געווען אָפּערעטן־רעזישיסאָר אין יוליום אדלערס־ליפּאָווסקים צירק־טעאַטער אין לאָדזש. אין 1913 אַרײַנגעטראָטן צו זאַנדבערגן אין לאָדזשער גרויסן־טעאַטער. בעת דער ערשטער וועלט־מלחמה באַזעצט זיך אין רוסלאַנד. נאָך דער פּעברואַר־רעוואָלוציע אויפגעהערט שפּילן אָפּערעטן און געווארן טעטיק פּאַר דער אידעע פון א מאַדערנעם ריינעם יידישן טעאַטער. ער איז געווען דער איניציאַטאָר פון ערשטן צוזאַמענפּאַר פון די יידישע ארטיסטן אין קיעוו און פּאַרזיצער פון יידישן ארטיסטן־פּאַראײַן אין דער דאָזיקער שטאָט. אין 1918 רעדאַקטירט ער דעם ערשטן און איינציקן נומער „דער יידישער ארטיסט".

בוימוואָל איז געווען מיטגרינדער פון יידישן קינסטלער־טעא־טער „אונדזער ווינקל" אין כארקאָוו. געווען לערער פון דער יידי־שער דראַמאַטישער סטודיע אין קיעוו. אין אַפּריל 1920 ארויסגע־פּאָרן מיט א טרופּע קיין אָדעס, אָבער אויפן וועג איז ער בײַ קא־זאַטין, בעת דאָס פּוילישע מיליטער האָט פּארנומען אוקראַינע, אומגעקומען פון מערדערישע הענט.

בוימוואָל האָט אָנגעשריבן די ווייטערדיקע איינאקטערם און פּיעסעס:

„ד"ר זייפענבלאָז", „דירה־געלט", „לעבעדיק און לוסטיק", „מאדאם פרײַלין", „כאַצקעלע כל־בונים" און „אויפן נגב ברענט דאָס היטל".

בולאָוו יוסף

געבוירן אין יאָר 1899 אין ווילנע בײַ עלטערן סוחרים, בא־קומען א יידיש־וועלטלעכע דערציונג, נאָך אלם קינד ארויסגעווויזן א פּעזקייט צו אימיטירן זײַן רבין און די סביבה.

אין עלטער פון 13 יאָר שוין געשפּילט מיט „ליבהאָבער", אין 1919 געווארן א פּראָפעסיאָנעלער אקטיאָר אין ווילנע, און נאָכן שפּילן א קורצע צײַט אין לאָדזשער דראַמאַטישן טעאַטער בײַ קאַמ־פּאַניעצן טרעט ער ארײַן אין דער ווילנער טרופּע אין ווארשע. בעת דער שפּאַלטונג פון דער ווילנער טרופּע פּאָרט ער צוזאַמען מיט דעם טייל וואָס איז אָנגעפירט פון מאַזאַהן קיין רומעניע און פון דאָרט קיין נ' אמעריקע.

בולאָוו געפינט זיך הײַנט אין נ' אמעריקע און ווערט בא־טראַכט אלם איינער פון די בעסטע קינסטלער אינעם הײַנטיקן יידישן טעאַטער.

בידערמאַן איטשע

געבוירן דעם 23טן יולי 1892 אין גראַבאָוויץ, לובלינער גוב', א זון פון א טריסקער חסיד. געווען אין ווארשע א שיקינגל אין א בלומען געשעפט, און וועז מארק ארנשטיין פירט אויף ליבהאָבער דוויד פינסקים „אַיזיק שעפטל" איז בידערמאַן א סופ־לאָר. אזוי איז ער א סופלאָר אין דער סטודיע וואָס פרץ און דוויד הערמאַן גרינדן, שפּעטער שפּילט ער מיט „ליבהאָבער" אין א שטאָל אין מאַקאַטאָוו. אין 1912 פּאָרט בידערמאַן מיט דער פּאַמיליע קיין אמעריקע, גרינדעט א דראַמאַטישן קלוב, וועלכער שפּילט יעדן שבת צו נאַכט. אין 1914 טרעט ער ארײַן אין א טרופּע. דרוקט פּארשידענע סקיצן און הומאָרעסקעס, שרײַבט אָן עטלעכע פּיעסעס און איינאקטערס: „שפּענער", „ער און זי", „פּרינץ", „דער מענטש", „אויפן הימל א יאריד". געפינט זיך אין נ' אמעריקע און איז דער אייגנטימער פון באַרימטן „איטשע וו. בידערמאַן פּאַרלאַג" אין ניו־יאָרק.

בערמאַן הערמאַן

געבוירן אינעם יאָר 1859 אין ווארשע, דער עלטערער ברו־דער פון אדאלף בערמאַן. אין דער פּריסטער יוגנט אָנגעהויבן שפּילן מיט ליבהאָבער און דערנאָך געווען איינער פון די, וועלכע האָבן געלייגט דעם יסוד פאַרן יידישן טעאַטער אין פּוילן. באַטיי־ליקט זיך אין עלדאַראַדא־טעאַטער אין ווארשע, וווּ נאָלדפאַדען האָט אויפגעפירט זײַנע פּיעסעס. בערמאַן האָט ארויפגעבראַכט אויף דער בינע מרים טריליַנג, מיט וועלכער ער האָט שפּעטער חתונה געהאַט.

אין די יאָרן 1900—1903 פּאָרט בערמאַן ארום מיט יידישע אקטיאָרן אלם „רוסישע געזאַנג און טאַנץ קאַפּעלע" איבער דײַטש־לאַנד, פראַנקרײַך, ענגלאַנד און שפּאַניע. שפּילט יידיש טעאַטער אין לאָנדאָן, קומט צוריק אין ווארשע צו קאַמינסקין, שפּילט מיט די דירעקטאָרן ראַפּאַל, עפּלבערג, קאַמינסקי, קאַמפּאַניעעץ, זאַנדבערג, יוליום אדלער און הערמאַן שעראַצקי. אין די יאָרן 1921—1922 האָט שוין בערמאַן נישט געשפּילט, נאָר געלעבט אלם עמעריט פון־נעם יידישן ארטיסטן־פּאַראײַן. נאָכן באַקומען א געהירן־אָנצינדונג איז בערמאַן דעם 14טן יאַנואַר 1923 געשטאָרבן אין ווארשע.

בערנשטיין בערל (בורשטיו)

געבוירן אין וואַרשע בערך אין יאָר 1860, דער פאָטער האָט געהאַנדלט מיט געמדז. פון דער פּריסטער יוגנט געווען א לוסטיקער, פּריילעכער זינגער און טענצער, און מען פלעגט אים רופן „בערעלע טענצער", „בערעלע האָצקע". ער האָט געאַרבעט אין פאַליאָקעווי־טשעם פאַפּירָאָסן־פאַבריק און געזונגען אין כאָר פון דער דייטשער שיל. בערנשטיין האָט געשטרעבט צו ווערן אַ פּערן־זינגער און איז אַוועקגעפאָרן קיין בערלין, וווּ ער האָט שטודירט אין א קאָנ־סערוואַטאָריע. אָבער וועגן ער קומט צוריק אין וואַרשע, ווערט ער דער הויפּטזינגער פון א קוואַרטעט, מיט זיין שיינער באַשטימע און מיט זיין געשיקט טאַנצן רופט ער אומעטום ארויס באַגיים־טערונג.

אין 1887 שפּילט ער אין יידישן טעאַטער אלס כאַראַקטער־קאָמיקער. זיין ארומפאָרן איבער לאַנדאָן, פּאריז און צום סוף נ' אמעריקע מאַכט אים שטאַרק פּאָפולער. אין 1920 ווערט ער הייזעריק און עס הייבט זיך אָן זיין ירידה, דאָקטוירים האָבן פעסט־געשטעלט אז ער לייַדט פון א ראַק. דעם 29טן אויגוסט 1922 איז ער געשטאָרבן אין ניו־יאָרק.

ברען אברהם

געבוירן אין וואַרשע. אין די יאָרן 1904—1905 געווען איינער פון די אַקטיוסטע יידישע מיטגלידערס אין דער פּפ"ס. דורך באַ־קאַנטשאפט מיט א. י. קאַמינסקי האָט ער זיך דערנענטערט צום יידישן טעאַטער און אין 1915 צוזאַמען מיט ריבאָ אויפגעבויט דאָס „צענטראַל"־טעאַטער, וווּ ברען איז געווען דירעקטאָר ביזן יאָר 1926, וועו דאָס „צענטראַל"־טעאַטער האָט זיך געמוזט צומאַכן, וויַיל די שטאָט־רעגירונג האָט אָפּגעקויפט דעם טעאַטער־בנין.

ברען האָט געפרווט אויפבויען א צווייט יידיש טעאַטער, אָבער ער איז אין דעם געשטערט געוואָרן דורך דער שטאָט־רעגי־רונג, און נאָכן לייַדן דורך דעם גרויסע פאַרלוסטן, איז ער געווען געצווונגען אויסצוואַנדערן קיין בראזיל. דאָ האָט ברען געפרווט גרינדן א שטענדיק יידיש טעאַטער, אָבער נאָך 3 חדשים האָט ער זיך צוריקגעצויגן פון זיין פּלאַן און באַנוגנט זיך מיט אַיינאַרדענען פון ציַיט צו ציַיט יידישע פאַרשטעלונגען. אין 1929 איז ברען גע־שטאָרבן אין בראזיל.

ברעסטאָויצקי יצחק

געבוירן דעם 6טן יאַנואַר 1886 אין קרעמענטשוק, אוקראַינע, בייַ עלטערן סוחרים. געלערנט אין חדר און דערנאָך אין א שטאָט־שול. צו 10 יאָר ווערט ער א משורר. אין עלטער פון 16 יאָר טרעט ער אַרייַן אין א רוסישער טרופע אלס סצענאַריוס־פירער. אין 1904 האָט ער שוין זיין ערשטן אויפטריט אין דוויד סאַבסיַים טרופע אין נאָלדפאַדענס „באָבע יאַכנע". אין 1910 שפּילט ער אין וואַרשע אין דער טרופע קאָמפּאַניעען־ראָפּעל און ראָפּעל־עפּעלבוים. מאַכט פאַרשידענע טורנעען מיט יידישע טרופעס איבער רוסלאַנד מיט יידישע פאָלקסקאָנצערטן. ענדע 1925 פאָרט ער קיין בוענאָס־אייַ־רעס, וווּ ער געפינט זיך ביז היינטיקן טאָג.

בלומענפעלד־טורקאָוו דיאַנאַ

געבוירן אין יאָר 1903 אין וואַרשע, געענדיקט א מיטלשול און פּעדאַגאָגישע קורסן, איז געווען א לערערין. אין 1921 געלערנט אין קאָנסערוואַטאָריע און דערנאָך אין א פּוילישע דראַמאַטישע שול. איז 1924 אַרייַנגעטראָטן אין אסתר רחל קאַמינסקים טרופע אין ווילנע. סוף פונעם זעלבן יאָר געשפּילט אין וואַרשעווער „צענט־ראל" טעאַטער. דערנאָך איז בלומענפעלד געוואָרן איינע פון די ערשטע מיטגלידער פון „וויקט", מיטגעמאַכט מיט איר מאַן יאָנאַס טורקאָוו, פאַרשידענע טורנעעס. אין דער וואַרשעווער געטאָ האָט זי פון ציַיט צו ציַיט אויפגעטראָטן אין קאָנצערטן, איבערגעלעבט דעם גאַנצן געטאָ קאָשמאַר, געפינט זיך היַינט אין נאָרד אַמעריקע.

בעללויה הירש גדליהו — בעלאָ — בעללאָה

לויט דעם „איזראַעליטא" האָט דעם 24טן אָקטאָבער 1868 אָנגעהויבן שפּילן אין וואַרשע אויפן מוראַנאָווער פּלאַץ, אין א ספּעציעל אויפגעבויטן בנין, א „טרופּע" פון יידישע ארטיסטן, אונ־טער דער דירעקציע פון בעלאָ.

די ערשטע פאָרשטעלונגען, וואָס די טרופּע האָט געגעבן, איז געווען א ביבלישע דראַמע „יעקב מיט זיַינע זין" פון בעללאָ, גע־שפּילט אין משך פון 2 וואָונטן. לויט די גאָר וויניקע ידיעות איז בעללאָה, געווען א שרייַבער, א דראַמאַטורג און דירעקטאָר פון א יידיש טעאַטער אין די יאָרן 1868—1870 אין וואַרשע.

בעלערינע בעלאַ (רוביולוכט)

געבוירן דעם 15טן יולי 1898 אין וואַרשע. שטאַמט פון דער בארימטער משפּחה וויינאַווער־רובינליכט. געענדיקט א פרויען גימ־נאַזיע, באַזוכט די העכערע פּעדאַגאָגישע קורסן בייַם וואַרשעווער אוניווערסיטעט.

מיט דער כוונה צו ווערן א פּויליש אַקטריסע איז זי אין 1916 אַרייַנגעטראָטן אין דער וואַרשעווער דראַמאַטישער רעגירונגס־שול, און האָט דאָרטן דורכגעמאַכט די קורסן. אונטער דער השפּעה פון דוויד הערמאַן, וווּרט זי אין דער זעלבער ציַיט א מיטגליד אין דער דראַמאַטישער סעקציע בייַם וואַרשעווער „הזמיר" און שפּעטער פון „דראַמאַטישןווינקעלע". אין 1918 ווערט בעלערינע א מיטגליד אין דער „ווילנער טרופּע" מיט וועלכער זי מאַכט מיט דעם גאַנצן טורנעע איבער אייראָפּע. אין 1924 קומט זי מיט דער „ווילנער טרופּע" אין אַמעריקע.

בעקערמאַן בעריש.

געבוירן בערך 1854 אין זאַמאָשטש לובלינער גוב', דער פּא־טער א צוקער־בעקער. געלערנט אין חדר, און וועראַנדיק צו 10 יאָר א יתום פּאָרט ער קיין וואַרשע, וווּ ער גייט אַרייַן ארבעטן צו א צו־קער־בעקער. אייניקע יאָר שפּעטער ווערט ער אויך א מיטזינגער אין כאָר פון די „בראָדער זינגער", וועלכע טרעטן אַרויס אין גאַרטן פון וואַלף ליטוואַקס הויף — פראַנציסקאַנער 36 — וווּ עס גע־פינט זיך אויך די בעקערייַ.

ווי בעקערמאַן גיט איבער, האָט זיך דאָס טעאַטער געפונען אויפן צווייטן הויף פון זעלבן הויז, אין גאַרטן. דאָס „טעאַטער" איז באַשטאַנען פון א הילצערנעם בנין, אין וועלכן מען האָט ספּע־ציעל געמאַכט א קרומע גאַלעריע פון ברעטער, די סצענע א גלייַכע פּלאַטפאָרמע, אויף וועלכער עס פלעגט אַרויסטרעטן דער אַקטיאָר מיט צוויי זינגער פון בייַדע זייַטן, בעת די אַנדערע זינגער און אַק־טיאָרן פלעגן זינגען פון הינטער די „קולסן".

די טרופּע איז באַשטאַנען פון די אַקטיאָרן: אהרן טאַגער, קעפּקע־דובינסקי, שמוליק, חיימאָוויטש, מאַקס בלומענפעלד, און פון די כאָריסטן: בערל בינשטיין, מאַקס גאָלדבערג, אברהם יצחק טאַנצמאַן, שליפערשטיין און בעריש בעקערמאַן.

א ביל̈עט האָט געקאָסט 5 קאָפּיקעס. יעדע וואָך האָט מען געשפּילט אַן אַנדער פּראָגראַם אויף וויפּל̈ בעקערמאַן געדענקט, איז אויפֿן וואַנט פֿון דרויסן פֿון „טעאַטער" געהאַנגען א פּראָגראַם מיט אזא אינהאַלט:

„איך שעם זיך אויסצוזאָגן" — געזונגען פֿון אהרן טאַגער.

„ברכי נפשי" — געזונגען פֿון שמוליק.

„דער שפּיגל̈ מיטן זייגער" — געזונגען פֿון חיימאָוויטש און טאַגער.

„עז ישיר" — געזונגען פֿון בלומענפֿעלד.

„די באַרד זאָל̈ מיר זיין" — געזונגען פֿון חיימאָוויטש.

„דער חסיד מיטן דיַיטשל̈" — געזונגען פֿון שמוליק און טאַגער.

„פֿיר פֿאַרצעלַיענע טעל̈ער" — געזונגען פֿון אלע ארטיסטן און כאָר.

„די גבורי ישראל̈" — געזונגען פֿון אלע ארטיסטן און כאָר.

„די דריַי טויבן" — געזונגען פֿון אלע ארטיסטן און כאָר.

„די שוועבעל̈עך" — געזונגען פֿון אלע ארטיסטן און כאָר.

די פֿאָרשטעלונגען פֿלעגן זיין זייער גוט באַזוכט, אזוי אז באלד איז דער פּריַז פֿון די ביל̈עטן פֿאַרטאָפּלט געוואָרן. א קורצע ציַיט דערנאָך האָט די טרופּע אויפֿגעפֿירט „שמענדריק", „שפּעטער „די באָבע מיטן אייניקל̈", „די כשופּמאַכערן", „ביידע קוני לעמל̈" און איז פֿון וואָלוף ליטוואַקס געוועזענע אריבערגעגאַנגען אין טעאַטער אויפֿן מוראַנאָווער פּלאַץ.

צוליב פֿאַמיליע סיבות פֿאַרלאָזט בעקערמאַן די טרופּע און פֿאָרט צוריק קיין זאַמאָשטש, וווּ ער עפֿנט זיך א קאַנדיטערַיי. אין 1914 איז בעקערמאַן געקומען אין נ' אַמעריקע, וווּ ער באַשעפֿטיקט זיך מיט בעקערַיי. ער האָט אָנגעשריבן א סך פֿיעסעס.

גאָדיק וולאַדיסלאַוו

געבוירן אין יאָר 1893 אין קיעוו (אוקראַינע), בין א פֿאָטער א סוחר, וועלכער טראָגט זיך אַריבער קיין וואַרשע, וווּ גאָדיק ענדיקט די רעאַל̈-גימנאַזיע און טרעט אַרַיין אין וועטערינאַרישן אינסטיטוט. ער טרעט אַרַיין אין דער דראַמאַטישער סעקציע פון „הזמיר" און אין 1911 הייבט ער אָן שפּילן אלס פּראָפעסיאָנעל̈ער אקטיאָר אין וויטעבסק אין דער פּיעסע „פּינטעל̈ע יוד". ער שפּילט בין גוזיקן, און שפּילט יידישע אָפּערעטעס אויף רוסיש. אין 1919 שפּילט ער אין ראָדאָם אין דער פּוילישער אָפּערעטע, וווּ ער פּירט אויף אויף פּויליש „שולמית". נאָך דעם מאַכט ער א טורנעע מיט אסתר רחל̈ קאַמינסקי און זיגמונט טורקאָוום טרופּע, טרעט אַרַיין אין „צענטראַל̈"-טעאַטער, וועלכער א מיטגרינדער פון „אזאזל̈". אין 1937 שפּילט גאָדיק אין טעאַטער „נאָוואָשטשי", אין „טעאַטער פֿאַר יונגט", וווּ ער שפּילט דעם ל̈יַי אין שעקספּירס „דער טורעם" און דערנאָך די הויפּטראָל̈ פון פֿרעגערס „מלך-פֿריַיל̈עך". בעת דער נאַצי-אָקופּאַציע איז ער אין ראַטן-פֿאַרבאַנד, פון וווּ ער קערט זיך אום נאָך דער מלחמה. אין נייעם פּוילן פֿארנעמט גאָדיק אַן ערשטראַנגיקן פּלאַץ אויף דער פּוילישער בינע, און וועלכער אויסגעצייכנט דורך דער פּוילישער מלוכה פֿאַר זיַינע גל̈ענצנדיקע קרעאַציעס. גאָדיק איז געשטאָרבן אין דעצעמבער פון 1952.

גאָטליב העלענא

געבוירן אין יאָר 1885 אין גראָדנע, אין א פֿאַמיליע פון אינטעליגענטן. זיי פֿאָרן אַריבער קיין וואַרשע, וווּ גאָטליב לערנט אין גימנאַזיע. אָנגערעגט דורך א חברטע א יידישע אקטריסע, פֿאַרבינדט זי זיך מיטן יידישן טעאַטער, און רַיסט צוליב דעם איבער די באַציונגען מיט איר פֿאַמיליע.

נאָכן שפּילן עטלעכע יאָר מיט פּראָווינץ-טרופּעס, טרעט זי אַרַיין אין „עליזעום" און אין קאַמינסקים טעאַטער. אין דער צַיַט פון דער ערשטער וועלט-מלחמה שפּילט זי אייניקע יאָר אין רוסלאַנד, דערנאָך טרעט זי אַרַיין צוזאַמען מיט איר מאַן אַניזיק סאַמבערג אין וואַרשעווער „צענטראַל̈"-טעאַטער, איבערגייענדיק צו א נַיַעם, ריַינעם רעפּערטואָר, פון דראָמ וועלט זי אָנגאָושירט אין דער „וויל̈נער-טרופּע", מיט וועלכע זי איז פֿארבונדן ביזן אָנהייב 1929. נאָך דעם האָט זי געטיילט מיט איר מאַן די דערפֿאָלגן פון א ריי קינסטלערישע אויפֿפֿירונגען, ווי: שעקספּירס „שיילאָק", בערגלסאָנס „טויבער", ברוקנערס „דאָנטאָנס טויט" א"א. בעת די דַיַטשע באַמבאַרדירונגען פון וואַרשע אין 1939 וועלט העלענא גאָטליב פֿאַרווונדעט בַיַ זיך אין הויז. בעת דער ערשטער גרויסער „אקציע" אין וואַרשעווער געטאָ, וועלט גאָטליב אַוועקגעשיקט קיין טרעבלינקע.

גאָטפריד אברהם-יצחק

געבוירן אין יאָר 1877 אין וואַרשע, בַיַ א פֿאָטער א קליינהענדלער. גאָטפרידס עלטערער ברודער האָט געשפּילט מיט גאָלדפֿאַדענען אין 1887—1888, אין דער זעלבער צַיַט האָט גאָטפריד צוזאַמען מיט די שפּעטערדיקע אקטיאָרן אַדאָלף בערמאַן און בריידער פֿיַינשטיין געזונגען אין א קינדערכאָר. אין 1889 שפּילט ער מיט מיטלמאַנען אין וואָלוף ליטוואַקס גאַרטן אין וואַרשע. שפּעטער האָט ער געשפּילט אין פֿארשידענע טרופּעס איבער רוסלאַנד און פּוילן.

גאָלד גינא (סטעפּאַ גינגאָלד)

געבוירן דעם 17טן מַיַ 1909 אין וואַרשע, בַיַ עלטערן סוחרים. געענדיקט א העברעישע גימנאַזיע. אין 1926 אָנגעקומען אין וואַרשעווער „סקאַלא"-טעאַטער אלס כאָריסטין. אין 1927 אַרַיינגעטראָטן אין „אזאזל" אלס סאָליסטין.

גאָלד סטעלא (סטאָלצע שטאָלצענגאָלד)

געבוירן אין וואַרשע. דער פֿאָטער איז געווען משגיח אין א קהלשן שפּיטאָל, די מוטער א קראַנקן-וועכטערין אין זעלבן שפּיטאָל.

אין 1904 וועלט זי א מיטגליד אין „קליינעם בונד". באַטייליקט זיך אין דער יידישער טעאַטער-פֿאַרשטעלונגען „אוריאל אקאָסטא", וואָס דער אַינקונפט דערפון גייט פֿאַר די פֿאָגראָמירטע פון קעשענעוו. אין זעלבן יאָר וועלט זי אַרַיסטירט בַיַ א פֿאַרזאַמלונג. מען גנבעט זי ארוים פון די פּאָליציַיִשע הענט און מען פּירט זי אַריבער קיין גאַליציע, און פון דאָרט פֿאָרט זי קיין נ' אמעריקע. דאָרט ארבעט זי אין א שירעם-פֿאַבריק און אין די אָוונטן באַטייליקט זי זיך אין משך פון 2 יאָר אין די אויפֿפֿירונגען פון „וואַרשעווער פֿראָגרעסיוו-דראַמאַטישן קלוב".

בעת דער אָנטשטייונג פון די וואַריעטעס, וועלט זי א פֿראָפעסיאָנעל̈ע אקטריסע. באַטייליקט זיך אין קאַמף קעגן די שטרַיק-

ברעכער אין בראַנזוויל׳ער „מעטראָפּאָליטאַן סינגער־האַל", און פון דעמאָלט אָן שפּילט זי כסדר אין פֿאַרשידענע יידישע טרופּעס אין נ׳ אמעריקע.

גאָלדפֿאַדען אברהם (גאָלדענפֿאָדים)

געבוירן דעם 12טן יולי 1840 אין סטאַראָ־קאָנסטאַנטין, וואָלינער גובערניע. דער פֿאָטער א זייגערמאַכער איז געווען דער אייניקיקער בעל־מלאכה אין שטעטל, וועלכער האָט געהאַט הנאה ערציִען צוקוקן אין א יידיש ספר און האָט דעריבער נישט געשפּארט זיין לעצטן גראָשן צו לערנען זיין זון לשון־קודש. גאָלדפֿאדענס פֿאָטער פלעגט אויך פון ציִט צו ציִט אָפֿדרוקן אין דער העברעישער פרעסע קאַרעספּאָנדענצן אין דער פֿאָרם פון בריוו אין רעדאַקציע. דעם פֿאָטערס באַציִונג צום געדרוקטן וואָרט האָט געהאַט אַן השפּעה אויף זיינע קינדער. אפּנים אז די שטוב פון גאָלדפֿאדענס פֿאָטער איז געווען א שטוב, וווּ עס האָט זיך לאַנג יאָרן נאָך־אנאַנד אויפֿגעהאַלטן דעם פונק פון קולטור־געזעלשאפטלעכע אינטערעסן.

גאָלדפֿאדען האָט געלערנט אין חדר בייַ א גמרא־מלמד, און בייַ א לערער אין דער היים — דייַטש, רוסיש און תנך מיט דייַטשע איבערזעצונגען. אויס מורא פֿאר דער גזרה, אז מען וועט נעמען קלייַנע קינדער פֿאר סאָלדאַטן, לערנט אים דער פֿאָטער זייגער־מאַכערַי, כדי צו קאָנען אים אַריבערשטעלן איבער דער רומענישער גרענעץ אָלס פֿארטיקן בעל־מלאכה. גאָלדפֿאדען וויזט אַרויס גוטע פעיִקייטן, אָבער אזוי ווי עס דערשיינט באַלד דער „אוקאז", אז די שילער פון דיַי־נעגרינדעטע „יידישע קרוינשולן" וועלן באפרייט זיין פון רעקרוטירונג, פֿארשרייבט אים דער פֿאָטער אין 1855 אין אזא שול, נישט קוקנדיק אויף דער קעגנערשאפט פון די פֿאנאַטיקער. גאָלדפֿאדענס לערער פון יענער צייַט, אברהם בער גאָטלאָבער, שרייבט שפּעטער וועגן דעם אין זיינע מעמוארן:

„צווישן אלע תלמידים איז געווען א יינגעלע נאָר א יונגן, אברהמלע גאָלדפֿאדען. דאָס יינגעלע האָט חוץ דער שול, בייַ מיר אין הויז פֿריוואט געלערנט. איבער הויפט פלעגט ער זיך זייער צוקוקן וועז איך האָב געשריבן זשארגאָן: דאָס איז געווען גאָר זיין לייִדנשאפט".

גאָלדפֿאדען ענדיקט די שול מיט אַן אויסצייכענונג, און אין עלטער פון 17 יאָר טרעט ער אַרייַן אין דער זשיטאָמירער ראַבינער־שול. אין דער ראַבינער־שול האָט מען אויסער די טראַדיציאָנעלע רעליגיע־לימודים אויך געלערנט וועלטלעכע קענגשטאַנדן, אזוי אז אין דער שול האָט געהערשט א „מאָדערנער גייַסט". אויף זייער בקשה האָבן די תלמידים באָקומען א דערלויבעניש צו טאַנצן, און פלעגן, אויפֿפאַלנדיק קאָסטיומירט, באַזוכן מאַסקאַראַד־בעלער אין זשיטאָמירער טעאַטער. אויף דער איניציאַטיוו און אונטער דער אָנפירונג פון מאַדאַם סלאָנימסקי, די פרוי פון אינספּעקטאָר פון דער שול, איז אין 1862 אויפֿגעפֿארדענט געוואָרן אין דער שול א יידישע שי־לער־פֿארשטעלונג פון ד״ר שלמה עטינגערס קאָמעדיע „סערקעלע", אין דער קענגוואַרט פון די שילער, לערער און דער איבעריקער זשיטאָמירער אינטעליגענץ. די טיטלראָל „סערקעלע" איז געשפּילט געוואָרן דורך גאָלדפֿאדענען, וועלכער האָט זיך אויסגעצייכנט מער פון אלעמען.

גאָלדפֿאדען איז אין ראַבינער־שול א פליִסיקער שילער, ער ווערט דורכגעדרינגען מיט די השכלה־אידעען און באַקענט זיך מיט דער איראָפּעישער ליטעראַטור. אין דער ראַבינער־שול האָט גאָלדפֿאדען געשריבן לידער אין פאָלקסטאָן, וועלכע מען האָט באַלד נאָכגעזונגען אפילו אין דער פֿראָווינץ און אזוי ארום איז ער, נאָך זיצנדיק אויף דער שול־באַנק, געוואָרן א פּאָפּולערער און באַליבטער פאָלקסדיכטער. אין 1866 ענדיקט גאָלדפֿאדען די ראַבינער־שול, און הייבט זיך אָן פֿארנעמען מיט ליטעראַטור, קופּלעטן, לערערַי און ארויסגעבערַי פון ציִטונגען „ישראליק" — 1875—1876 — „דאָס בוקאָווינער איזראַעליטישע פאָלקסבלאַט" — 1876 —, און צווישן 5טן און 8טן אָקטאָבער 1876 האָט גאָלדפֿאדען אין יאסי, רומעניע, געגרינדעט דאָס יידישע טעאַטער.

נאָך דעם ווי גאָלדפֿאדען וואַנדערט דורך רוסלאַנד פון אָדעס ביז פּעטערבורג הין און צוריק עטלעכע מאָל, ווערט צוליב א יידישער מסירה דעם 17טן אויגוסט 1883 דורך א דעקרעט פון פּעטערבורג, פֿארוואַרט צו שפּילן יידיש טעאַטער אין גאַנץ רוסלאַנד. אָבער אין די יאָרן 1885—1887 באַווייַזט זיך א מעגלעכקייט פֿאר גאָלדפֿאדענען צו עפענען א יידיש טעאַטער אין וואַרשע.

געשפּילט האָט מען אין טעאַטער „בוף", דאָס שפּעטערדיקע „עלדאָראַדא" און דערנאָך „באַגוסלאַווסקי". די טרופּע האָט זיך גערופֿן „יידיש־דייַטש־טעאַטער". די פֿארשטעלונגען אין וואַרשע האָבן געהאַט גרויס דערפֿאָלג. ווי א בייַשפּיל קאָן דינען אז זיין „שולמית" איז ענגאַנגען 150 מאָל בייַ פול געפּאַקטע הייַזער. נאָך א סיכסוך מיט דער רוסישער דירעקטאָרשע פון טעאַטער, איז גאָלדפֿאדען מיט די טאַנצמאַנס אָפּגעפֿארן קיין לאָדזש, און באַלד צוריק־געקומען קיין וואַרשע און פון דאָרט איז ער אין 1887 אָפּגעפֿארן קיין אמעריקע.

ס׳איז נייטיק דאָ אָנצומערקן אז גאָלדפֿאדען האָט געהאַט א טבע גלייַך אויפן אָרט צו רעאַליזירן אין דראַמאַטישע ווערק די סביבה, מיט וועלכער ער האָט זיך באַגעגנט. אזוי האָט ער אין זיין פּיעסע „די צוויי קונעלעמלעך" אריינגעפירט די שטאָט לעמבערג מיט לעמבערגער פֿערפֿאַנאַזשן. אין דער פּיעסע „דער פֿאָדריאַטשיק" האָט ער אויפגענומען די בוקאַרעשטער סביבה ארום דער רוסיש־טערקישער מלחמה, און אויך די אָדעסער סביבה האָט ער אָפּגעשפּיגלט אין זיין פּיעסעס. עס איז דעריבער מערקווערדיק, וואָס די יאָרן, וועלכע גאָלדפֿאדען האָט פֿארבראַכט אין פּוילן, האָבן קיין שפּורן אין זיין שאפן נישט געלאָזט.

מיט גאָלדפֿאדענס רייַזע קיין אמעריקע, הייבט זיך אָן זיין וואַנדערוועג פון הין און צוריק, פון אמעריקע קיין אייראָפּע און ווידער א מאָל אמעריקע. זיין וואַנדערן איז פּאַקטיש אויך פֿארבונדן מיט זיין ירידה־פֿעריאָד, וואָס צוזאַמען ברענגען זיי אים קראַנקהייט און פשוטן הונגער. דעם 9טן יאַנואַר 1908 איז דער פֿאָטער פון יידישן טעאַטער געשטאָרבן אין ניו־יאָרק.

געריטנער יאַקאָוו

געבוירן דעם 20טן נאָוועמבער 1900 אין וואַרשע, ביי א פֿאָטער א קליינהענדלער. געלערנט אין חדר, תלמוד־תורה און פֿריוואַט וועלטלעכע לימודים.

פון דער פֿרימטער יוגנט זיך אינטערעסירט מיט טעאַטער און אין 1917 זיך באַטייליקט אין דעם דראַמקרייַז בייַם גרָאָסער־קלוב, דערנאָך אין דער דראַמסעקציע בייַם „הזמיר", ביז ער איז אין 1920 אריינגעטראָטן אין דער „ווילנער טרופּע". א קורצע צייט שפּעטער אָפּגעפֿארן קיין מאָסקווע, וווּ ער איז אָנגעקומען אין דער גראַנאָווסקי־סטודיע און שפּעטער אָקטוירט ווי א מיטגליד אינעם מאָסקווער יידישן מלוכה־טעאַטער.

גרודבערג יצחק — יצחק בער טורקאָוו

געבוירן דעם 12טן יאַנואַר 1906 אין וואַרשע. אַ ברודער פון די אַרטיסטן זיגמונט און יאָנאַס טורקאָוו. געלערנט אין אַ חדר־מתוקן און בײַ זײַן ברודער זיגמונט. געענדיקט גימנאַזיע. געלערנט אין דער אַגראַר־שול פון טשענסטאָכאָוו און געארבעט אויף די חלוצים־פֿארמעס פון מנישעוו און גראָכאָוו. וווּרנדיק אַרײַנגעצויגן אין דער ציוניסטיש־סאָציאַליסטישער אַרבעטער־באַוועגונג, איז גרודבערג אייניקע מאָל געווען סעקרעטאַר פון דער רעכטער פּועלי ציוניסטישער יוגנט־באַוועגונג און מיטגלידאַקטאָר פון זייער חודש־זשורנאַל „אַרבעטער־יוגנט".

אין 1924 זיך באַטייליקט אין אַן עפֿיזאָדן־ראָל אין פֿילם. געטאָן טעכניש־ליטעראַרישע אַרבעטן. געווען טעכנישער רעדאַקטאָר פון „יִידישע בינע" — אָרגאַן פון אַרטיסטן־פֿאַראיין. פֿאַרעפֿנטלעכט אין דער טאָגעס־אָפּטיילונג פון די „ליטעראַרישע בלעטער" אינטערוויוען, כאַראַקטעריסטיקעס פון אַקטיאָרן, רעצענזיעס. אין 1926 אַרײַנגעטראָטן אין דער וואַנדער־טרופּע פון זיגמונט טורקאָוו און אידא קאַמינסקא. אין סוף יאָר אַרײַנגעטראָטן אין הערמאַנס סטודיע און איבערגענומען אין „אָזאָזע", וועלכן ער פֿאַרלאָזט באַלד און טרעט אַרײַן אין דער וואַנדער־טרופּע פון יאָנאַס טורקאָוו.

גרודבערג געפֿינט זיך איצט אין פּוילן, וווּ ער איז אייניקער פון די אָנפֿירער און מיטאַרבעטער פֿונעם יִידישן מלוכה־טעאַטער אין לאָדזש־וואַרשׁע.

דראַנאָוו נאַטאַן

געבוירן בערך 1884 אין פּונדאַקלעווסק, קיעווער גובערניע, בײַ פֿרומע עלטערן. געלערנט אין חדר, ישיבה און געזונגען בײַ ניסן בעלזער.

אין עלטער פון 18 יאָר אַנטלאָפֿן פון דער היים מיט קאַסטע־לאַנס איטאַליענישער וואַנדער־אָפּערע־טרופּע, וווּ ער איז צו ערשט געווען סופלאָר, דערנאָך סאָליסט אין כאָר, צוציִענדיק די אויפֿמערק־זאַמקייט צו זײַן שיינער באַריטאָן־שטים.

נאָכן אַרומפֿאָרן אייניקע יאָר מיט דער טרופּע, האָט אים די דירעקציע אַרויסגעשטעלט די פֿאַדערונג זיך צו שמדן. ער וואַרפט אָפּ דעם פֿאַרשלאָג, טרעט אַרויס פון דער טרופּע, און גייט אַריבער אין סאַבסיִם יִידישער טרופּע, וווּ ער טרעט אויף אין ליבהאָבער־ראָלן.

זינט דעמאָלט שפּילט ער אין די וויכטיקסטע יִידישע טרופּעס פון רוסלאַנד און פּוילן. איבערגייענדיק פון ביליקן אָפּערעטישן און דראַמאַטישן צום רייגעס דראַמאַטישן און אָפּערעטן־רעפּערטואָר. אין פֿעריאָד וואָן די יִידישע בינע אין פּוילן הייבט אָן צו שפּילן דעם נייַעם אָריגינעלן און איבערגעזעצטן רעפּערטואָר, איז דראַנאָוו אייניער פון די אַוואַנגאַרד־שוישפּילער און שאָפּט אויסגעצייכנטע טיפּן פון זײַנע ראָלן.

דראַנאָוו איז געווען אין רוסלאַנד און אין פּוילן פֿאַררעכנט פֿאַר אייניעם פון די טאַלאַנטירטסטע און פֿאַרשטענדיקסטע יִידישע שוישפּילערס און האָט פֿאַרמאָגט אַ באַזונדערע אייגנשאַפֿט צו צייכענען די טיפּן און כאַראַקטערן, וועלכע ער האָט פֿאַרגעשטעלט אויף דער בינע, איבערהויפּט מיט זײַן אימפּאָזאַנטער האַלטונג. אויסער דעם איז ער געווען באַשאַנקען מיט אַ רײַנער דיקציע און אַ פֿרעכ־טיקער העלער באַריטאָן־שטים.

צוליב אַן אומהיילבאַרער קראַנקהייט וווּרט ער טויב אויף אַן אויער און ער מוז אַרויסטרעטן נאָר אין שוין אײַנגעשטודירטן רעפּערטואָר, באַזונדערס אין זײַנע פֿאָפּולער דערוואַרבענע עטיודן: „דער משוגענער אין שפּיטאָל", „די נאַכט פון זעלבסטמאָרד". די דאָזיקע אייגנאַקטערס זענען אין זייער צײַט געווען דער יסוד רע־פּערטואָר פון די פֿאַרשידענע ליבהאָבער־קרײַזן.

בײַם אויסבראָך פון דער ערשטער וועלט־מלחמה געפֿינט זיך דראַנאָוו אין מינסק, דערנאָך וואַנדערט ער איבער פֿאַרשידענע שטעט פון רוסלאַנד, biז ער קומט אָן אין 1917 אין כארבין. אויפֿן וועג וווּרט ער באַרויבט, צוליב וואָס ער באַקומט אַ נערוון־דערשי־טערונג און נאָכן לײגן 3 יאָר אין שפּיטאָל פון נערוון־קראַנקע שטאַרבט ער אין כארבין דעם 20טן סעפּטעמבער 1920.

פֿאָרן וואַרשעווער טעאַטער־גייער איז דראַנאָוו געווען אייניער פון די באַליבסטע און פֿאָפּולערסטע בינע־קינסטלער. זײַן שפּילן האָט דערצויגן גאַנצע 3 דורות טעאַטער־גייער, און זיי באַאײַנפֿלוסט אויף אַזוי פיל, אַז נישט נאָר אין געזעלשאַפט פלעגט מען נאָכזינגען און קאָמענטירן דראַנאָוון, נאָר ס'איז געווען אַן אָפּטע דערשיינונג צו זען וויי יונגעלײַט גייענדיק אויף דער גאַס „שפּילן" זיי נאָך דראַנאָוס פּראָזע.

דראַנאָוו איז געווען אַ געבענטשטער קינסטלער און געבענטשט געוואָרן פון זײַנע צוהערערס.

פּרץ הירשביין־טרופּע

אין יאָר 1908 אין אָדעס איז אויף דער איניציאַטיוו פון די דיכטער ב. שאַפּיר און ח. נ. ביאַליק געגרינדעט געוואָרן די אַזוי פֿאָפּולער געוועזענע „הירשביין־טרופּע".

די הירשביין־טרופּע איז געווען דער אַוואַנגאַרד פונעם בע־סערן יִידישן פֿראָפּעסיאָנאַלן טעאַטער. האָט געשאַפן די קאַדערן פון בעסערן יִידישן אַקטיאָר און געלייגט דעם יסוד פּאַר אַ בעסערן יִידישן טעאַטער־פובליקום.

די ראַדיקאַלע רוסישע פּרעסע האָט זייער וואַרעם אויפֿגענומען די פֿאַרשטעלונגען און באַצייכנט די טרופּע אַלס „יִידישן קונסט־טע־אַטער" און דאָס האָט גורם געווען, אַז די וואַרשעווער „ליטעראַרי־שע געזעלשאַפט" מיט פּרץ בראש האָט פֿאַרבעטן די טרופּע אויף גאַסטראָלן אין וואַרשע, וווּ זי האָט אָנגעהויבן שפּילן דעם 26טן פעברואַר 1910 אין מוראָנאָווער טעאַטער. איבער 10 פֿאַרשטעלונ־גען זענען אַדורך מיט אַ גרויסן מאַטעריעלן דערפֿאָלג. אין יולי 1910, נאָך די גאַסטשפּילן אין קאָוונע און אין דווינסק צעפֿאַלט זיך די טרופּע צוליב די זייער שלעכטע געשעפֿטן.

דענציס בנימין

אין „וואַרשעווער יודישע צײַטונג" נומער 43 פונעם 23טן נאָוועמבער 1867 געפֿינט זיך דער וויַטערדיקער אָנאָנס: „אין מיין באַוואַרנע אויף די נאָלעווקעס, אין הערן נאָטאַריוס הויז נומער 2244 נעבן דיאָ באַריהמטע בראָדערזענער פֿאַרשטעלונגען יעדען אָבענד און 7 אוהר, צו דיזער געזעלשאַפט געהערט אויך דער ערשטער קאָמיקער קאָפּקע דובינסקי אונד דער זעלטענער הומאָ־ריסט בנימין דענצים אויס זיטאָמיערזש, וועלכע זעהר אויבגע־צייכנטע זאַכען פֿאַרשטעלען".

העלין דויד

א וואַרשעווער, האָט אין 1840 אַרײַנגענעבן אין וואַרשע א בקשה פאַר א דערלויבעניש אויף „15 דראַמאַטישע פאַרשטעלונגען אין דער יידישער שפראַך".

העלינס ביטע איז אָפּגעזאָגט געוואָרן צוליב דער מסירה פון קהילה־שטיבל.

אַזעלכע מסירות זענען אָפט פאָרגעקומען. דעם 8טן מערץ 1837 שרײַבט דער דאָזיקער א. פּאָפּראָצקי צום וואַרשעווער פּאָליצײַמײַסטער:

„צום דאָזיקן איז דערגאַנגען א ידיעה, אַז עטלעכע יידן זענען זיך משתדל, מ'זאָל זיי דערלויבן דעם קומענדיקן פּורים פּאָרצושטעלן א סצענישע שוישפּיל אין דער יידיש־דײַטשער שפּראַך. דער אָנגעזעענער רב און א סך מיטגלידערס פון דער היזיקער קהילה האָבן זיך געוואַנדט צום דאָזיקן בוזשניצי — קהילה־ראַט —, און דער לעצטער האָט די ערע צו בעטן דעם געשעצטן גענעראַל, ער זאָל זיך רעכענען דערמיט, וואָס אַזא פאַרשטעלונג נישט נאָר וואָס זי האָט נישט קיין שום מאָראַלישן אײַנפלוס אויף די נעמיטער פון די צוהערערס, נאָר, פאַרקערט, זי איז אַן אומאַנשטענדיק אָפּשפּעטענישׂ, וואָס שטופּט צו דעמאָראַליזאַציע, און דאָס איז, לויט די רעליגיעזע דינים, שטרענג פאַרבאָטן. — און זאָל באַוויליקן נישט צו דערלאַזן אַזעלכע פאַרשטעלונגען זאָלן פאַרקומען, ווי אויך אַזוי גוט זײַן, אויב עס וועט נויטיק זײַן, פאַרצושטעלן ווי מ'דאַרף, אַז אויך אַן אַנדער מאָכט זאָל נישט אַרויסגעבן דערויף קיין דערלויבעניש".

דעם 17טן מערץ 1839 האָט דער דאָזיקער זיך ווידער געוואַנדט וועגן אַן ענלעכן ענין צום וואַרשעווער שטאָטישן וויצעפּרעזידענט:

„היות דער קאַרנאַוואַל האָט זיך בײַ יידן שוין לאַנג געענדיקט, און דערצו נאָך איז א מינהג אין די יידישע קהילות, אַז נאָך דער פּטירה פון אַזא אויסגעצייכנטן רב ווי דער פאַרשטאָרבענער שלמה לײַפּשיץ איז געווען, זאָל הערשן א געוויסער טרויער אין משך פון עטלעכע וואָכן, מחמת דעם איז דער דאָזיקער בוזשניטשי דרייסט צו בעטן, אַז דער הויכגעבוירענער ה' גענעראַל זאָל באַוויליקן נישט צו דערלאַזן אויף ווייטער די פאַרשטעלונג פון טעאַטער שטיק אין דער יידישער שפּראַך, איבער הויפּט, אַז נישט נאָר וואָס דאָס האָט נישט קיין מאָראַלישן ציל, ווי דער דאָזיקער האָט שוין געהאַט די ערע פּריער פאַרצושטעלן, נאָר פאַרקערט, עס ווערט א סיבה פון דעמאָראַליזאַציע און פאַרדאָרבונג. וועגן גיכן רעזולטאַט האָט דער דאָזיקער די ערע צו בעטן".

דעם 10טן אַפּריל 1840 האָט דער דאָזיקער זיך ווידער געוואַנדט מיט א מסירה, און אָט איז דער ענטפער פון אויבערפּאָליצמײַסטער פון 12טן אַפּריל 1840:

„אַלס תשובה אויף דער פאַרלייגונג פון דאָזיקער בוזשניטשי פון 10טן פון דעם חודש לויט נומער 1555, גיט צו וויסן: היות די מינונג פון דעם דאָזיקן דאָזיקער, וואָס ער האָט אויפגעשריבן אויף דער ביטע פון יוד דוויד העלין, וועלכע יענער האָט דערלאַנגט דעם 18טן פעברואר פון דעם יאָר, וועגן א דערלויבעניש צו געבן 15 דראַמאַטישע פאַרשטעלונגען אין דער יידישער שפּראַך, איז געווען נישט גינסטיק, מחמת דער דאָזיקער דאָזיקער האָט אָנגעשריבן, אַז די שוישפּיל, וואָס וועט געגעבן אין דער אומריינער שפּראַך, מאַכט נישט קיין מאָראַלישן אײַנדרוק אויפן נעמיט פון די צוהערערס נאָר פאַרקערט וועט אַן אומאַנשטענדיק געשפּאָט, וואָס פירט צו דעמאָראַליזאַציע און שיקאַנע, — דעריבער האָט דער הויכגעבוירענער ה' גענעראַל־אַדיוטאַנט שיפֿוו, וואָס דערפילט די פליכטן פון מיליטערישן גובערנאַטאָר פון דער שטאָט וואַרשע, פאַרשטעלנדיק דעם דאָזיקן אומשטאַנד זײַן דורכלויכט דעם פירשט פעלדמאַרשאַל, אין נאָמען פון זײַן פירשטלעכער מאַכט, באַפוילן צו וויסן צו געבן דעם יוד דוויד העלין, דורך דער קאַנצעלאַריע פון דער וואַרשעווער פּאָליציי, אַז אויב אַזעלכע פאַרשטעלונגען קענען ווירקלעך, ערויס־רופן עפּעס אַן אומצופרידנקייט בײַם דאָזיקן בוזשניטשי, אַדער זענען קענן דער יידישער רעליגיע, איז בעסער אָפּצוזאָגן העלינס בי־טע, בײַ ער וועט נישט אויספולן א דערלויבעניש בײַ דעם דאָזיקן דאָזיקער".

הילסבערג מרדכי

געבוירן אין יאָר 1897 אין וואַרשע בײַ חסידישע עלטערן, געזונגען אַלס משורר אין שיל. און פון דאָרט אַרײַנגענומען געוואָרן אין קינדערכאָר פון יידישן טעאַטער, וווּ ער שפּילט שפּעטער אויך קינדערראָלן.

אין 1915 אָנגעהויבן שפּילן ראָלן פון דערוואַקסענע אין גאָלד־פאַדען רעפּערטואַר. אין 1917 געשפּילט אין אסתר רחל קאַמינסקים טרופּע. נאָך די פּאָגראָמען אין רוסלאַנד אַרײַנגעטראָטן אין 1920 אין קיעווער „אונדזער־ווינקל" און דערנאָך אין ר. זאַסלאַווסקים „קונסטווינקל". זינט 1921 צוריק אין פוילן, וווּ ער האָט געשפּילט אין פאַרשידענע טרופּעס. אין 1930 ווידער אין ריגער „נײַער יידישער טעאַטער".

האָרן רוזשע

געבוירן בערך אין יאָר 1873 אין וואַרשע. געזונגען אין כאָר בײַ וויספּעלדן און נאָך דעם געוואָרן א פּרימאַדאָנע, שפּילנדיק גאָלדפּאַדענע רעפּערטואַר. זי האָט געהאַט א שיינעם לירישן סאָפּראָן און אַרויסגעווויזן אַרטיסטישע פּעיִקייטן. בערך אין יאָר 1899 איז זי געשטאָרבן אין וואַרשע פון שווינדזוכט.

וויספּעלד משה

געבוירן אין וואַרשע. באַזיצער פון א האַנדלסשול אין וואַרשע — עק דזשיקע און וואָלינסקע — אין וועלכע ס'זענען אין 1883 פאַרגעקומען אין די אָוונטן יידישע טעאַטער־פאַרשטעלונגען. אין 1893 איז וויספּעלד געווען צוזאַמען מיט זײַן שוועסטער דוויד שווארצ־בארד דער דירעקטאָר פון דער יידישער טרופּע אין „עלדאָראַדאָ". אין דער דאָזיקער טרופּע האָט אויך דעבוטירט אסתר רחל קאַמינסקי. אין 1905 עפּנט וויספּעלד דאָס מוראַנאָווער־טעאַטער פאַר א יידישער טרופּע, און גייט איבער צוזאַמען מיט סעם אַדלער צו שפּילן מיט דער טרופּע אין טעאַטער „נאָווי" אויף קרולעווסקע.

וואַסערמאַן יעקב (יאקוב)

געבוירן אַרום 1880 אין פּלאָצק, פיל געוואַנדערט איבער מערב־אייראָפּע, אַמעריקע, אינדיע און אַנדערע לענדער. א צײַט נאָך דער ערשטער וועלט־מלחמה געווווינט אין וואַרשע, וווּ ער איז געווען לערער פון ענגליש. חוץ אַרטיקלען אין פאַרשידענע ליטעראַרישע־פּטן, האָט וואַסערמאַן אַרויסגעגעבן א בוך „דאָס טעאַטער און דער סאָציאַליזם". ער איז אויך געווען רעדאַקטאָר און אַרויס־געבער פון זשורנאַל „אַרבעטער קולטור און קונסט" פון וועלכן עס איז דערשינען נאָר איין נומער.

דער גרעסטער פּאַרדינסט וואָס־ערמאָנט איז נעווען, זײַנע סים־טעמאָטישע לעקציעס וועגן טעאַטער און ליטעראַטור אין די לאָקאַלן פון די וואַרשעווער פֿראָפּעסיאָנעלע פּאַראיינען. נישט נאָר האָט וואָסערמאַן דערצויגן א דור טעאַטער גייער, נאָר אויך אויסגעביל־טעט א צאָל יוגנטלעכע אַרבעטער פּאַר די דראַמקרײַזן בײַ די פֿראָפּ׳ פּאַראיינען.

ווילנער־טרופּע

אונטערן נאָמען „פּאַראיין פון יידישע דראַמאַטישע אַרטיסטן אין ווילנע אונטער דער לײַטונג פון מ. קאָוואַלסקי" — פּאַרא — האָט זיך אין ווילנע געגרינדעט די שפּעטער אַזוי באַרימטע „ווילנער טרופּע" צונויפגעשטעלט פון ליבהאָבער און קעמפּער פּאַר א בעסער יידיש טעאַטער אין ווילנע, מיטן אָנטייל פון איין פֿראָפּע־סיאָנעלן אָקטיאָר מתּתיהו קאָוואַלסקי, וועלכער האָט דעמאָלט — אין אָנהייב פון דער דײַטשער אָקופּאַציע אין ווילנע 1915—1916 — געפונען אין יענער שטאָט.

די ערשטע פּאַרשטעלונג האָט די טרופּע געגעבן פרײַטיק דעם 18טן פעברואַר 1916 אין בנין פון צירק־טעאַטער אויף לוקישקי. אויפגעפירט געווארן איז שלום אַשס קאָמעדיע „דער לאָנדסמאַן". די פּרעסע, סײַ די יידישע, סײַ די דײַטשע, האָט זיך ווארעם אָפּגע־רופן וועגן דער פּאַרשטעלונג און האָט באַלד געגעבן זייער שטיצע פּאַרן דאָזיקן טעאַטער. זינט דעמאָלט האָט די טרופּע אויפגעפירט די בעסערע פּיעסן, ווי הירשביינס „א פּאַרווארפן ווינקל", נאָמ־בערגס „משפּחה", אַשס „גאָט פון נקמה", פּינסקיס „יאַנקל דער שמיד", ארנשטיינס „דאָס ווילנער בעל־הבית" א"א. אָבער מיט דער גאַנצער מאַראַלישער שטיצע האָט דאָס טעאַטער, געקענט שפּילן בלויז צוויי מאָל אין וואָך, פרײַטיק און שבת, אָדער שבת און זונטיק, און הגם די טרופּע פלעגט באַקומען דעם צירק־בנין אומזיסט — כדי אויסצומײַדן א רעקוויזיציע פון בנין מצד דעם מיליטער — זענען פּאַרט די הוצאות געווען גרעסער ווי די הכנסות אזוי אז סוף ווינטער האָט מען שוין געשפּילט בלויז שבת אין אָוונט. פּאַרעגדיקט דעם ערשטן סעזאָן האָט די טרופּע מיט לעאָן קאָבריגס „דער דאַרפּסיונג" און געהאַט א גרויסן דערפאָלג.

איצט האָט די דײַטשע מאַכט געגומען ערנסט זיך רעכענען מיט דער טרופּע און איר איבערגעגעבן דעם שטאָט־טעאַטער, ווו מען האָט אָנגעהויבן שפּילן דעם 10טן נאָוועמבער 1916. די טרופּע איז דערווײַל פֿאָפולער געווארן און עם האָבן אָנגעהויבן אָנקומען פּאַר־בעטונגען פּאַר גאַסטראָלן אויף דער פּראָווינץ. אין מײַ 1917 איז די טרופּע ארומגעפּאָרן און האָט געגעבן פּאַרשטעלונגען אין קאָוו־נע, סוואָלק, גראָדנע און ביאַליסטאָק, אומעטום מיט דערפאָלג.

א גאַנצע רײַ דײַטשע און יידיש־דײַטשע שריפטשטעלער און קינסטלער האָבן אין דער אַלגעמיינער דײַטשע פּרעסע פּאַרעפנט־לעכט ארטיקלען מיט פאָטאָגראַפיעס פון די אקטיאָרן פּאַרגלײַכנדיק זיי צו די ערנסטע אייראָפּעיש טעאַטערס. די ווירקונג איז געווען אזוי ווײַט, אז די דײַטשע מיליטערישע מאַכט אין ווילנע האָט אלע אָנטיילנעמער פון דער טרופּע באַפרײַט פון די אָבליגאַטאָרישע צוואַנגארבעטן.

א דאַנק דער וואַרעמער רעקאָמענדאַציע פון אסתר רחל קא־מינסקי, איז די טרופּע אײַנגעלאָדן געווארן קיין וואַרשע, אין טע־אַטער „עליזעום". אויפן פּאַרלייג פון הערש דוויד נאָמבערג האָט זיך די טרופּע אָנגעהויבן רופן „ווילנער טרופּע".

אין וואַרשע איז די טרופּע אויפגענומען געווארן מיט באַגײַס־טערונג. באַלד נאָך דעם פּאָרן זיי קיין לאָדזש און לובלין.

בעתן אויסבראָך פון דער רעוואָלוציע אין דײַטשלאַנד, צוליב חלוקי־דעות אין צוליב דער מורא צו ווערן אָפּגערופן פון ווילנע, טיילן זיך אָפּ א גרופּע אַקטיאָרן פון דער טרופּע און פּאָרן קיין ווילנע, ווו עזרא אין שולמית גרינדן דאָס „ווילנער יידישע מלוכה־טעאַטער". די „ווילנער טרופּע" אין וואַרשע לאָדט אײַן ד. הער־מאַנען אלס רעזשיסער. ס'ווערן געמאַכט א ריי קינסטלעריש אויפ־פירונגען מיטן אָנטייל פון פריש צוגעקומענע אקטיאָרן. אין 1920 בעת דעם פּויליש־סאָוועטישן קריג צעפּאַלט זיך די „ווילנער טרו־פּע". נאָרוויד, שידלאָ און געטנער גייען מיט מיטן אָפּטרעטנדיקן סאָוועטישען מיליטער און בלײַבן אין מאָסקווע, עזרא און שולמית, פּאָרן קיין קאָווגע, ווו זיי שפּילן א קורצע צײַט און פּאָרן פון דאָרט קיין בערלין.

צו דער וואַרשעווער „ווילנע טרופּע" זענען צוגעקומען א ריי אקטיאָרן וועלכע זענען געבליבן אין די שטעט וואָס די רויטע ארמיי האָט פּאַרלאָזט. דעם 9טן דעצעמבער 1920 אין טאָג פון די שלושים נאָך ש. אנסקין, ווערט אויפגעפירט זײַן פּיעסע „דער דיבוק", וועל־כע האָט גהאַט א ריזיקן דערפאָלג.

נאָכן אויפפירן לייוויקס „שמאַטעס", גוצקאָוס „אוריאל אקאָסטא", שלום עליכמס „שווער צו זײַן א יד", לאָזט זיך די טרו־פּע ווידער ארויס אויף א טורנעע קיין לאָדזש, גאַליציע און ווין ווו זיי שפּילן 6 חדשים אין ראַלאַנד טעאַטער. פון ווין פּאָרן זיי ווידער קיין גאַליציע און נאָך דעם קיין רומעניע. די „ווילנער טרופּע" ווי־דער וואָס האָט געשפּילט אין בערלין, מאַכט אויך א טורנעע אי־בער דײַטשלאַנד, האָלאַנד, בעלגיע, פראַנקרײַך און ענגלאַנד. אין מײַ 1923 פּאָרט די טרופּע קיין נאָרד־אַמעריקע, ווו זי הייבט זיך אָן צו ביסלעכווײַז פונאַנדערפאַלן, אזוי אז אויסער עטלעכע „ווילנער" בלײַבט נישט מער ווי דער נאָמען.

די „ווילנער" וואָס זענען געבליבן אין אייראָפּע, פּאָרן אין זו־מער 1923 קיין רומעניע, ווו זיי שפּילן פון 1טן יולי ביזן 9טן סעפּ־טעמבער 1923. נאָכן וואַנדערן אין רומעניע פון איין שטאָט אין דער אַנדערער ווערט צום סעזאָן 25—1926, געגרינדעט א געזעל־שאפט אויפצוהאַלטן די „ווילנער טרופּע", וועלכע האָט געמוזט צו־ליב לעגאַלע טעמים ענדערן איר נאָמען אויף „דראַמע און קא־מעדיע".

צוליב די גרויסע קאָסטן פון די אלץ נײַע אויפפירונגען און דעם שוואַכן באַזוך, דערגייט די געזעלשאפט צו באַנקראָט. די טרו־פּע ווערט ווידער זעלבשטענדיק און נעמט אָן דעם אלטן נאָמען „ווילנער טרופּע" און הייבט ווידער אָן צו וואַנדערן פון איין שטאָט אין דער צווייטער, ביז אין טשערנאָוויץ ווערט אין אַפּריל 1926 אויפגעפירט די פּיעסע „דער דעטעקטיוו" פון ראָמולוס וואַינעסקו — איבערגעזעצט דורך ד"ר שלמה ביקל — די פּיעסע רופט ארויס א סקאַנדאַל, מחמת דעם וואָס איר מחבר איז דער פּאַרשטייער פון דער געהיים־פּאָליציי. צוליב דעם סקאַנדאַל, קומט עם צו א שפּאַל־טונג אין דער טרופּע, און די איבערגעבליבענע קערן זיך אום צוריק קיין פּוילן.

דעם 22טן מערץ 1928 קומט די טרופּע קיין וואַרשע און שפּילט אין „ עליזעום" טעאַטער. צוליב די הויכע שטײַערן און אַר־דערע מניעות, פאַרלאָזט די „ווילנער טרופּע" ענדגילטיק וואַרשע דעם 9טן מײַ 1929 און מאַכט א טורנעע איבער דער פּראָווינץ.

אין משך פון די 14 יאָר פון איר עקסיסטענץ האָבן אין דער „וויל׳נער טרופּע" געשפּילט די וויכטיקסטע אַקטיאָרן: ל. קאַדיסאָן, י. שערמאַן, עזרא, סאַניא עלמית, פרידא בלומענטאל, ריווקין־ריווקינא, פ. קאַלאַן, שלום טאַנין, נח נאַכבוש, ש. שניאור, א. לערער, יהודית לאַרעם, פאָליא וואַלטער, מתתיהו קאָוואַלסקי, אליהו שטיין, בן ציון קיט, שמואל שפּטל, לאה נעמי, דוויד הערמאַן, נאַרוויד, שידלא, בעלא בעלאַרינא, מרים וויידע, מרים שיך, מרים אַרלעסקא, אייכען, יעקב גערטנער, מיכל וויכערט, לעאָניד סניגאָוו, אסתר אַוושעסקאיא, הערץ גראָסבאַרד, קלאַרא סענאַלאָוויטש, אברהם טיי־טלבוים, שלמה קאָן, יוסף בולאָוו, ראָזא בירנבוים, לייזער זשעלא־זא, אברהם מאַרעווסקי, חוה בראָז, יוסף קאמיען, יעקב וויילין, א. סלאָבאדינסקי, יצחק קאָוונער, משה פעדער, דוויד האמבורגער, וואָלף זילבערבערג, בעטי דאָלסקא, בלייפער, יוסף גרינבערג, וויטא־לינא, לוכאצקי, וועגדאַרף, חנה קאַדיסמאן, מ. מאזא, ש. גאָרין, י. לאכעם, שימחה נאטאן, נעמי נאטאן, ש. אירים, בראָקאזש, רחל האָלצער, האָבער, וויינשטאָק, נאדיא קארעני, דוויד בירנבוים, אסתר גאָלדענבערג, זלמן הירשפעלד, רות טארן, דוויד ליכט, יעקב קור־לענדער, ב. קרעמער, אסתר ראָפּעל, פערל רות.

ד״ר וויכערט מיכל

געבוירן דעם 5טן מיי 1890 אין סטאַרע־מיאַסטא, גאַליציע. זיין פאַטער איז געווען א תבואה סוחר. געלערנט אין א פּוילישער פאָלקסשול און נאָכמיטאָג אין א חדר־מתוקן, דערנאָך אין דער פּוי־לישער גימנאזיע. שטודירט אין לעמבערגער אוניווערסיטעט און פילנדיק דערביי א נייגונג צו טעאַטער. שוועך אין 1910 קיין ווין, וווּ ער באַזוכט א דראַמאַטישע שול, ענדיקט דעם יורידישן פאָקול־טעט, הערט לעקציעס אין פילאָזאָפישן פאָקולטעט וועגן שפּראַך־וויסנשאפט, ליטעראַטור, טעאַטער־קונסט, מאַכט אין 1916 דעם דאָקטאָראַט, קומט אָן דערנאָך אין בערלין אָלס האָספּיטאַנט צו מאָקס רייגהאַרד און פאַרענדיקט צו גלייך אין אוניווערסיטעט די ליטעראַטור־טעאַטער־ און קונסט־היסטאָרישע שטודיעס. פאַרבליי־בנדיק אין וואַרשע האָט וויכערט איבערגענומען די רעזשי־לייטונג ביי דער „וויל׳נער־טרופּע" וווּ ער האָט געמאַכט עטלעכע אויספּירונ־גען. פאַרנעמט זיך איבערהויפּט מיטן שרייבן אָפּהאַנדלונגען און האָלט לעקציעס וועגן טעאַטער.

אין מיי 1928 האָט ער רעזשיסירט אין דער „וויל׳נער־טרופּע" זיין דראַמאַטיזאַציע פון שלום אש „קדוש השם" וואָס איז גע־שפּילט געוואָרן 250 מאָל כמעט אָן הפסקה. וויכערט האָט אָנגע־פירט אין וואַרשע מיט א יידישער דראַמאַטישער שול.

בעת דער נאַציסישער אָקופּאַציע איז וויכערטס ראָלע אין די גע־טאָס געווען אזא, אז נאָך דער באַפרייונג איז ער פאַרמשפּט געוואָרן דורך א יידישן געזעלשאַפטלעכן געריכט אויף געזעלשאַפטלעכע אי־זאָלאַציע. הייַנט לעבט ער אין פוילן א פאַרגעסענער.

זיידערמאַן

געווען א משורר אין דער וואַרשעווער סינאָגאָג אויף דאני־לאָוואַטשעווסקע. אין 1876 האָט ער זיך באַטייליקט אין וואַרשע אין דער אויפּפירונג פון „מכירת יוסף" און „גדולת יוסף" וואָס זענען געשפּילט געוואָרן אין 2 נעכט. דערנאָך געוואָרן אָן אָפּערן־זינגער און שפּעטער א מוזיק־פראָפעסאָר אין בערלין, וווּ ער איז אין 1922 געשטאָרבן.

זיידערמאַן איז לויט אַלע וואַרשיינלעכקייטן, געווען א מיטגליד אין בעלזער טרופּע אין וואַרשע.

זילבער לאָניא.

געבוירן דעם 28טן אויגוסט 1895 אין וואַרשע. דער פאַטער איז געווען א קליינער באַזיצער פון א שיכפאַבריק. געלערנט אין א פאָלקסשול און יידיש ביי א לערער. דורך דער איניציאַטיוו פון רע־גינא קאמינסקא ארייַנגענומען געוואָרן אין כאָר פון קאַמפאַניעעצן, וווּ זי האָט אויך געשפּילט קינדערראָלן, דערנאָך איבערגענגען צו סוברעטן־ראָלן. פון קאַמפּאַניעעצן אריבער אין קאמינסקים טעאַטער. אין 1911 אויסגעוואַנדערט קיין נאָרד־אַמעריקע, וווּ זי האָט א גע־וויסע צייַט געשפּילט אין די וואַנדער־טרופּעס איבער דער אַמערי־קאַנער פראָווינץ און שפּעטער זיך צוריקגעצויגן פון דער בינע.

זילבערקאַסטן משה

געבוירן דעם 5טן נאָוועמבער 1891 אין וואַרשע, ביי עלטערן חסידים, קלייַנהענדלער, וווינענדיק אין שכנות מיטן פּוילישן פאָלקס־טעאַטער, האָט ער אין דער פריסטער יוגנט געהאַט די גע־לעגנהייט דאָרט צו ווערן א סטאַטיסט, און פלעגט אין דער היים נאָכקאָפּירן די אַקטיאָרן.

אין 1907 אָרגאַניזירט ער א ליבהאָבער־טרופּע מיט וועלכע ער פירט אויף „אוריאל אקאסטא" און אין 1909 טרעט ער ארײַן אין יוליוס אַדלערס טרופּע. אין 1911 שפּילט ער אין דער אָפּערעטן־טרופּע פון סאַנדלער, ליבער און קאַמפּאַניעעץ אין וואַרשע. בעתן אויסבראָך פון דער ערשטער וועלט־מלחמה פּאָרט ער דורך כארבין, יאָפּאַן קיין נ׳ אמעריקע, וווּ ער שפּילט, אויסער אין אַנדערע טרו־פּעס, אויך אין „יידישן קונסט־טעאַטער".

זילבערשטיין שמעון

געבוירן דעם 15טן מערץ 1886 אין וואַרשע. דער פאַטער איז געווען א קאָמיסיאָנער פון שפּיז־ארטיקלען. געלערנט אין חדר, אין פראָגימנאזיע, געזונגען ביי די חזנים לעוואַנדאָווסקי, גריצהענד־לער און לעוועזאָן און דערנאָך געשפּילט קינדערראָלן ביי פישזאָ־נען.

באַקומענדיק א טענאָר־שטימע איז ער ארײַנגעטראָטן אין כאָר ביי קרויזן וווּ ער האָט אויך אָנגעהויבן צו שפּילן עפיזאָדן־ראָלן, דעבוטירנדיק אין „זשארדען ד׳היוער". נאָכן שפּילן 4 יאָר אין וואַרשע ביי קאמינסקי, פּאָרט ער קיין לאָדזש און שפּילט ביי זאַנד־בערגן און באַלד דערנאָך קומט ער צוריק קיין וואַרשע צו קאַמפּא־ניעצעס טרופּע. אין יאָר 1911 איז ער אָפּגעפּאָרן קיין נ׳ אמעריקע און נאָך עטלעכע פרוון ביים טעאַטער, זיך צוריקגעצויגן פון דער בינע.

טורקאָוו רחל

געבוירן דעם 10טן יאַנואַר 1908 אין וואַרשע, א שוועסטער פון זיגמונט, יאָנאַס, יצחק און מאַרק טורקאָוו. דורכגענגען פרי־וואַט דעם קורס פון 7־קלאַסן גימנאזיע. געענדיקט אין 1927 די פּוילישע דראַמאַטישע שול פון הריניעוויעצקא און נאָך אַן עקזאַמען אָנגענומען געוואָרן אָלס מיטגליד אין יידישן ארטיסטן פאַראיין. האָט געשפּילט אין זיגמונט טורקאָווס טרופּע און זיך באַטייליקט אין עפיזאָדן־ראָלן אין די יידישע פילמען „תקיעת כף" און „די פּוילישע וועלדער".

בעת די נאַצי הערשאַפט, איז זי פון וואַרשעווער געטא ארויס־געשיקט געוואָרן אין די נאַזאויוונס אין טרעבלינקע.

טורקאָוו זיגמונט

געבוירן דעם 6טן נאָוועמבער 1896 אין וואַרשע, בײַ פאַרמעג־לעכע בעל־הביתישע עלטערן. געלערנט אין חדר, דערנאָך אין דער רוסישער שול און שפּעטער געענדיקט 6 קלאַסן אין קרינסקים האַנדלס־שול. נאָך אַלס שילער זיך אויסגעצייכנט אין מאַלעריי און אין שניצערײַ, אָבער דער עיקר אינטערעס אַרויסגעוויזן צו טעאַטער. שוין אַלס קינד פון 10—12 יאָר האָט ער זיך באַטייליקט אין די הויפּטראָלן פון העברעישע, פוילישע און רוסישע שול־פּאַרשטעלונגען און באַלד געצויגן אויף זיך די אויפמערקזאַמקייט פון טעאַטער־מבינים. באַזונדערש אָפט דאָס פוילישע טעאַטער, פלעגט ער דערנאָך, צוזאַמען מיט זײַן ברודער יאָנאַס, אײַנאַרדנען אין קעלער־שטיבער, אויף בוידעמס, אין דער קיך פון זייער ווײַנונג, אין דער עיקר יעדן שבת בײַ זײַן פעטער „קינדער־פּאַרשטעלונגען" אויף וועלכע זיי האָבן נאָכגעשפּילט אין פויליש סצענעס פון „שיילאָק", „מאַקבעט" און „אָטעלאָ".

טורקאָוו שטודירט פריוואַט טעאַטער־ליטעראַטור, שליסט דאָן חברותא מיט פוילישע אַקטיאָרן און מאַלט פאַר זיי פארשידענע פּראָיעקטן צו דעקאָראַציעס און קאָסטיומען. מיט שווערער מי — צוליב זײַן יידישקייט — געלינגט אים אַרײַנצוטרעטן אין דער רו־סיש־פוילישער דראַמאַטישער מלוכה־שול בײַ די וואַרשעווער רע־גירונגס־טעאַטערס. נאָך א קורצער צײַט גייט ער איבער אין דער פּריוואַטער דראַמאַטישער שול בײַ דער פוילישער מוזיק־געזעל־שאַפט. נאָכן ענדיקן די דראַמאַטישע שול — אין 1915 האָט טור־קאָוו א קורצע צײַט געשפּילט אין פויליש אין ארנאָלד שיפּמאַנס „טעאַטער פאָלסקי" און אין אַנדערע פוילישע טעאַטערס. גלײַכצײ־טיק אָבער אויך זיך אינטערעסירט מיט יידיש, געלייענט, געשריבן און איבערגעזעצט פיעסעס אויף יידיש — דערונטער שעקספּירס „מאַקבעט" — אויסגעאַרבעט אייניקע רעזשי־קאָנצעפּציעס, זיך באַטייליקט אין ליבהאָבער־פּאַרשטעלונגען, אין יידישע ליטעראַרי־שע אָוונטן, אין צמחם העברעישער ליבהאָבער־גרופּע „הבימה", און געווען איינער פון די הויפּט־אָרגאַניזאַטאָרן פון „דאָס ארטים־טישע ווינקעלע" בײַם „הזמיר", מיט וועלכן ער פּאָרט אויך ארויס שפּילן — 1916 — איבער אייניקע שטעט פון פוילן.

טורקאָוו ווערט דאָן אַנגאַזשירט פון אברהם יצחק קאַמינסקי, טרעט אויף אין „קאַמינסקי־טעאַטער" אָלס „פּראָנץ מאַר" אין שי־לערס „רויבער" און פּאַרטנײַבט שוין זינט דעמאָלט אין דער טרו־פּע. אין 1917—1918 מאַכט ער מיט, מיט אסתר רחל קאַמינסקי, דעם ערשטן גרויסן טורנעע איבער פוילן — אונטער דער דירעקטשע עסטרײַכישער אָקופּאַציע —. אין 1918 האָט ער חתונה מיט אידא קאַמינסקא און באַטייליקט זיך אין א טורנעע מיט אסתר רחל און אידא קאַמינסקא איבער וואַלין, אוקראַינע, רוסלאַנד און ווײַסרוס־לאַנד, וווּ ער פירט אויף „צווויי הונדערט טויזנט", מ. יושקעוויי־טשעס קאַמעדיע, איבערגעזעצט פון אים און אידא קאַמינסקא. אין 1919 שפּילט ער א קורצער צײַט רוסיש אין כארקאָוו און קערט זיך ווידער צוריק צו דער יידישער בינע. אין 1920 צוריקגעקומען אין וואַרשע, געשפּילט אין דער פּראָווינץ און אין 1921 איבערגע־נומען די לייטונג פון טעאַטער „צענטראַל" וווּ ער האָט אויפגעפירט מאָליערס „דער קאַרגער" און „די ליבע אַלם דאָקטער", אשם „מאָט־קע גנב", אנדרעיעווס „זיבן געהאָנגענע", גאָגאָלס „דער רעוויזאָר", עטינגערס „סערקעלע", מ. מ. ספּרימס „דער פריזיוו", זשולאָווסקיס „שבתי צבי" און דערנאָך אן אייגענע באַארבעטונג פון נאָלדפּא־דענס „די צוויי קוני לעמלס". דעם 19טן אָקטאָבער 1926 האָט ער געגרינדעט אין וואַרשע די טרופּע „וויקט" — וואַרשעווער יידישער קונסט טעאַטער — מיט וועלכער ער פירט אויף אין קאַמינסקים טעאַטער „דאָס צענטע געבאָט" פון גאָלדפאַדען, ראָמען ראָלאַנדס „וועלף" און פיל אַנדערע טעאַטער־פּערל פון דער יידישער און פון דער וועלט־ליטעראַטור.

צוליב דער שלעכטער מאַטעריעלער לאַגע פאַרלאָזט טורקאָוו וואַרשע און וואַנדערט אַרום מיט דער טרופּע ביז 1929, אויבער פוילן און רומעניע און גייט אַריבער צום דײַטשן פילם אין בערלין — רעזשי־אַסיסטענט אין „אופא" — באַלד דערנאָך קומט ער צו־ריק צו דער יידישער בינע, גאַסטראָלירט אין דער פוילישער און גא־ליציאַנער פּראָווינץ, דערנאָך אין ריגע און אין 1931 אין וואַרשע־ווער קאַמינסקי טעאַטער. דערנאָך פּאַרט ער גאַסטראָלירן אין בעל־גיע און פראַנקרײַך. אָנהייב 1932 קומט ער צוריק קיין וואַרשע, וווּ דעם 19טן יאָנואַר 1932 ווערט געפּײַערט אין קאַמינסקים־טע־אַטער טורקאָווס 15 יאָריקער טעטיקייט אויף דער יידישער בינע.

נאָכן טויט פון אסתר רחל קאַמינסקי האָט טורקאָוו צוזאַמען מיט זײַן פרוי געגרינדעט דעם „טעאַטער־מוזיי אויפן נאַמען פון אסתר רחל קאַמינסקי" בײַם יידיש־ווישנשאַפטלעכן אינסטיטוט אין ווילנע, פאַר וועלכן ער האָט געשאַנקען דעם אַרכיוו פון דער פאַר־שטאַרבענער.

צו יענער צײַט קומט טורקאָוו קיין בוענאָס־אײַרעס, פירט אויף אין טעאַטער „אַמבו" עטלעכע אייראָפּעישע פיעסעס, וואָס האָבן איבערגעלאָזט א שטאַרקן אײַנדרוק אויפן יידישן טעאַטער־עולם, פּאַרט קיין בראַזיל אויף א שטיק צײַט, וווּ ער העלפט צו מיט זײַן מיזאַמער אַרבעט צו דערהויבן דעם קולטור ניוואָ פונעם בעסערן טעאַטער־נייער. הײַנט געפינט זיך טורקאָוו אין ישראל, וווּ ער האָט געשאַפן א קאַמער־טעאַטער פון צוויי פערסאָנאַזשן, ער שפּילט דאָרט יידיש און העברעיש.

ער איז דער מחבר פון צוויי ביכער: „שמועסן וועגן טעאַטער" און „פראַגמענטן פון מײַן לעבן" (אָן אויטאָביאָגראַפיע.)

טורקאָוו יאָנאַס

געבוירן דעם 15טן פעברואר 1898 אין וואַרשע. די ערשטע בילדונג באַקומען אין דער היים. דערנאָך געלערנט אין וואַרשעווער רעאַל־גימנאַזיע, אין קרינסקים האַנדלסשול און בינע־קונסט אויף די דראַמאַטישע קורסן פון פראָפּ' ראָזנבוים אין אונגאַריש בראָד — מערן—. אין 1915 צוריקגעקומען אין וואַרשע און געאַרבעט אין א פירמע פון כעמישע אויסאַרבעטונגען און דערנאָך אין א באַנק. זינט 1915 זיך באַטייליקט אין ליבהאָבער־פּאַרשטעלונגען און אין 1916 צוזאַמען מיט זײַן ברודער זיגמונט און ניצבערג אָר־גאַניזירט און געשפּילט אין „דעם אַרטיסטישן ווינקעלע". דערנאָך א קורצע צײַט בײַ דוויד הערמאַן אין טעאַטער „עליזעום", זיך באַ־טייליקט אין וואַרשעווער דײַטשן טעאַטער אונטערן נאַמען ערווין טורקוי, אין דײַטשן קאַמעדיע טעאַטער פון די ברידער הערנפעלד. אין די יאָרן 1917—1920 געשפּילט אין אסתר רחל קאַמינסקים טרופּע, וווּ ער נעמט איבער אין 1918 די אַדמיניסטראַטיוו ליי־טונג. אין 1921 פאַרבליבן אין ווילנע און זיך באַטייליקט אין דאָר־טיקן דראַמאַטישן טעאַטער און אין 1921 אָרגאַניזירט אין וואַרשע „דאָס באַוועגלעכע דראַמאַטישע טעאַטער", מיט וועלכן ער מאַכט א טורנעע איבער פוילן און גאַליציע און קומט ווידער אין ווילנע. שפּעטער גרינדעט ער א וואַנדער־טרופּע „די יונגבינע", אין וועלכער ער איז רעזשיסאָר און ערשטער שוישפּילער. אין 1926 אָנגאַזשירט געוואָרן אַלס דירעקטאָר פון קראָקעווער געזעלשאַפטלעכן יידישן טעאַטער, וווּ ער שטעלט במשך 1927 א ליטעראַרישן רעפּערטואָר און באַקומט צוליב דעם די ערשטע שטאַטישע סובסידיע פאַר יידיש

טעאַטער אין פוילן. אין 1928—1929 אָננעפירט מיט אַ קליינע טרופּע איבער פוילן און גאַליציע און אין 1929 געגרינדעט און אָנגענפירט מיטן „וויניט" — וואַרשעווער נייער יידישער טעאַטער —. שוין אין 1923 באַטייליקט זיך אין הויפטראָלן פון די יידישע פיקמען „תקיעת־כף" און „לאַמעד וואָווניק". אין 1928 רעזשיסירט און מיטגעשפּילט אין פילמבילדער „אין פוילישע וועלדער" לויט אַפּאַטאָשוס ראָמאַן. אין 1930 אויפגעפירט אין לובלינער שטאַטישן טעאַטער מאַרק אַרנשטיינס פוילישע איבערזעצונג פון יעקב גאָרדינס „מירעלע אפרת". אין 1932 געשפּילט אין וואַרשעווער ליטעראַטן־פאַראיין — קאַמער־בינע —, דערנאָך אין ווילנער „אונדזער טעאַטער", אין 1933 איבערגענומען דאָס ווילנער יידישע טעאַטער, צו דער זעלבער צייט אָננעפירט מיט דער ווילנער יידישער דראַמאַטישער שול ביי דער ווילנער יידישער טעאַטער־נעזעלשאַפט.

יאָנאַס טורקאָוו האָט אָננעשריבן אייניקע קאַמעדיעס און אייראַקטערס און איבערגעזעצט פיל פיעסעס. ער האָט פאַרעפנטלעכט פיל אַרטיקלען וועגן טעאַטער און פילם בכלל און וועגן יידישן בפרט, ער האָט פאַרעפנטלעכט א בראָשור „וועגוויזער פאַר דראַמאַטישע שול ביי דער ווילנער יידישער טעאַטער־נעזעלשאפט.

די גאַנצע צייט פון דער צווייטער וועלט־מלחמה געווען אין וואַרשעווער געטא. געווען איינער פון די אָרגאַניזירערס און פירערס פון דער זעלבסט־הילף אָרגאַניזאַציע, מיטגעאַרבעט מיטן אונטערערד ,איבערגעלעבט מיט זיין פאַמיליע דעם גאַנצן נאַצי־שוידער, וועלכן ער האָט געשיקדערט אין זיינע צוויי ביכער „אַזוי איז עס געווען..." און „אין קאַמף פאַרן לעבן" — האָט אויך אָננעשריבן „פאַרלאָשענע שטערנס", צוויי בענד וועגן די אומגעקומענע יידישע אקטיאָרן אונטער דער נאַצי־הערשאפט — אַרויסגעגעבן פונעם פאַרלאג „דאָס פוילישע יידנטום", בוענאָס־אייראס — געפינט זיך הינט אין נ' אמעריקע און שפּילט וויכטער טעאַטער.

טייטעלבוים אברהם

געבוירן דעם 1טן מאַרץ 1889 אין וואַרשע, ביי חסידישע, נישט פאַרמעגלעכע עלטערן, וועלכע האָבן געהאָט א רעסטאָראַן, ווו יידישע אקטיאָרן פלעגן פון צייט צו צייט מאַכן פראָבעס. ביז 16 יאָר געלערנט אין חדרים און ישיבות, נאָך דעם פריוואָט וועלט־לעכע לימודים.

באַזוכנדיק א מאָל א פויליש טעאַטער, ווערט ער אזוי פאַרכאַפט פון דער פאַרשטעלונג, אז ער ווערט באַלד א באַגייסטערטער אָנהענגער פון טעאַטער און אקטיאָרן. ווען י. ל. פרץ און ד"ר גרשון לעווין אָרגאַניזירן דעם „הזמיר" אין וואַרשע, טרעט טייטעלבוים אַרײַן אין כאָר, און דערנאָך אין דער דראַמאַטישער סעקציע בײַם „הזמיר" אונטער דער רעזשי פון מאַרק אַרנשטיין און י. ל. פרץ. אין 1907 טרעט ער אַרײַן אָלם סופלאָר אין סעם אַלעקסם טרופּע, אין 1908 הייבט ער אָן שפּילן אין דער טרופּע קרויזע־ספּיוואַקאָווסקי, אין 1909 אין בראָנשטיינס טרופּע, דערנאָך בײַ סאַבסיי, קאַמינסקים „פאַראייניקטע טרופּע" און בײַ געבפארן. שפּעטער פאָרט ער קיין פאַריז, לאָנדאָן, בוענאָס־אַיירעס, ווו ער שפּילט אין פאַרשידענע טרופּעס. בעת דער ערשטער וועלט־מלחמה שפּילט ער מיט מאַשקאָווישן אין לאָנדאָן. אין 1918 פאָרט ער קיין מאָסקווע, ווו ער ווערט דער פירער פון א דראַמאַטישע סטודיע בײַ דער פרץ־געזעלשאפט, און שפּעטער דער רעזשיסאָר פון דער יידישער דראַמאַטישער שול פון מינסק. פון דאָנען ווערט ער פאַרבעטן אין ערשטן יידישן מלוכה־טעאַטער אין ווילנע. וועגן די פּאַליאַקן פאַרנעמען ווילנע, טרעט ער אַרײַן אין דער „ווילנער טרופּע" און שפּילט מיט איר אין פוילן, אין 1919 ווערט ער פאַרבעטן פון שוואַרצן קיין נ' אמעריקע. אין ניו־יאָרק, טשיקאַגאָ און פילאַדעלפיע שפּילט ער ביז סוף 1927.

ער איז אייניער פון די לערער פון דער „פרײַער דראַמאַטישער סטודיע" און פירער פון „קונסט־רינג". אין 1928—1929 גאַסטראָלירט ער אין פוילן. אַלס אמעריקאַנער בירגער פאַלט ער אונטער דער גזרה וועלכע האָט פאַרבאָטן אויסלענדישע אקטיאָרן צו שפּילן אין פוילן. טייטעלבוים איז געצוואונגען צו פארלאָזן פוילן, פאָרט קיין בעלגיע, נ' אמעריקע און ישראל. קומט צוריק קיין נ' אמעריקע, ווו ער איז געשטאָרבן.

טייטעלבוים האָט איבערגעזעצט א סך פיעסעס. סטרינדבערגס „דער פאָטער", דעלאַווינס „לודוויק דער עלפטער", אַנרי בערנשטיינס „שמשון", לינדוים „פראָקוראָר האַלערס", ניעמירָוויטש־דאַטשענקאָס „דער פרײַז פון לעבן", אָניעלס „די תאווה אונטער די אולעמביימער" און פיל אַנדערע. ער איז אויך געווען טעטיק אלס טעאַטער־שרײַבער און פאַרעפנטלעכט פיל פובליציסטישע און טעאַטרישע אַרטיקלען. באַזונדערס ווערטפול איז זיין בוך „וויליאם שעקספּיר" און זיין אויטאָביאָגראַפּיע אונטערן נאָמען „וואַרשע ווער הייף".

טיטעלמאַן מרדכי חיים

געבוירן אין יאָר 1872 אין וואַרשע. ביי עלטערן־סוחרים, געלערנט אין דער יוגנט אין דער ישיבה און בסוד למודי־חוץ. די עלטערן גיבן אים אַריין אין א לעדער־געשעפט. דאָרט באַקענט ער זיך מיטן אקטיאָר גאָטפריד, וועלכער נעמט אים מיט אין דעמאָלטיקן יידישן טעאַטער „עלדאָראַדא" און טיטעלמאַן דערפילט א שטאַרקן חשק צו פרוון זיין טאַלאַנט אויף די בינע־ברעטער. טיטעלמאַן בליבט ביי דער בינע און באַקומט באַלד א נאָמען אלס פאַרשטענדיקער און גוטער שוישפּילער, א קורצע צייט נאָך דעם ווערט ער רעזשיסאָר און אָרגאַניזירט אייגענע טרופּעס, מיט וועלכע ער פאָרט אַרום איבער רוסלאַנד, ווו ער דערוועלט זיך א גרויסן נאָמען.

אין 1907 טרעט ער אַרײַן אלס ערשטער אַרטיסט און רעזשיסירט אין ניי־נעגרינדעטן לאָדזשער גרויסן טעאַטער פון זאַנדבערג. אייניקע יאָר שפּעטער גרינדעט ער אין לאָדזש א „פאַראייניקטע טרופּע", מיט וועלכע ער פירט אויף ערנסטע דראַמעס. טיטעלמאַן ווערט דער מחנך פון א דור יונגע יידישע אקטיאָרן. אָבער די פאַרשידענע גלגולים, וועלכע א יידישער אקטיאָר מוז אין יענער צייט מיטמאַכן, ווירקן שטאַרק אויף זיין געזונט־צושטאַנד; זיין שטים פאַרלירט איר גלאַנץ, שפּעטער באַקומט ער א פאַראַליז, און פון א טעטיקן שוישפּילער ווערט טיטעלמאַן א טעאַטער־מבין. א יד א פקח, געפינט ער שטענדיק א ווערטל אפּצולאַכן פון א דורכפאַל און אויסדרוקן עפעס אריגינעלס וועגן א געלונגענע פאַרשטעלונג.

דעם 18טן מאי 1921 איז טיטעלמאַן געשטאָרבן אין לאָדזש.

טשיזשיק לאה

געבוירן בערך אין 1857 אין וואַרשע. א טאָכטער פון בונעם בדחן, אַרומגעפאָרן מיטן פאָטער און דערנאָך אַרײַנגענומען געוואָרן אינעם כאָר פון יידישן טעאַטער, געשפּילט מיט יעקב פ. אַדלער אין לאָנדאָן. בעתן שפּילן באַקומען א בלומשטורץ און געווען געצוווּנגען זיך צוריקצוציען פון דער בינע. לאה טשיזשיק האָט זיך געפונען אין א מושב־זקנים אין לאָנדאָן.

טשיזשיק יוסף

געבוירן בערך אין 1865 אין וואַרשע, זײַן פאָטער איז דער באַרימטער בונעם בדחן. אין עלטער פון 9 יאָר אָפּגענעבן געוואָרן צו א בײַטל־מאַכער. אַרום 1882 זינגט ער א קורצע צײַט בײַ „די בראָדער זינגער" אין וואַרשע. אין 1889 געקומען אין לאָנדאָן, געשפילט אין פאַרשידענע קלובן ייִדיש־טעאַטער, דערנאָך אין פּאַריז, בערלין, בעלגיע. זיך אויסגעצייכנט אַלס „קוני־לעמל", „די באָבע יאָכנע" און אין אַנדערע קאָמישע פּרויען־ראָלן.

זינט 1915 האָט ער זיך פּאַרנומען מיט שוואַרצקינסטלערײַ אין לאָנדאָן.

טשיזשיק משה

זון פון בונעם בדחן, אַרומגעפאָרן מיט זײַן פאָטער, דערנאָך אַליין געווען א בדחן, געדינט א קורצע צײַט בײַם מיליטער אין נאַרוא, און נאָכן באַפרײַט וועלן אַרײַנגעטראָטן אַלס כאָרזינגער אין דאָרטיקן רוסישן טעאַטער. נאָך אַלס קינד געשפילט וויאָלין, שטודירט דערנאָך אין קאָנסערוואַטאָריע, טרעט אָבער באַלד אַרײַן אין דער ייִדישער טעאַטער־טרופּע פון קאָהאַן אין וואַרשע, וועלכע שפּילט אין טעאַטער „אַרקאַדיא" גאָלדפאַדענס „באָבע יאָכנע", אין „קוני־לעמל", אָבער נאָך 9 פאַרשטעלונגען האָט די טרופּע געמוזט אויפהערן צו שפּילן צוליב די פּראָטעסטן פונעם פּובליקום, זײַ מען לאָכט אָפּ אין די פּיעסעס פון ייִדן.

משה טשיזשיק פאָרט דאַן קיין מאָסקווע, וווּ ער טרעט אַרײַן אין אַרקעסטער פון דער קייזערלעכער אָפּערע, און ווערט מיט אייניקע אָפּ מסירה איז טשיזשיק געווען געצוווּנגען זיך צו שמדן.

טשיזשיק עמנואל

געבוירן דעם 26טן דעצעמבער 1867 אין וואַרשע. א זון פון בונעם בדחן. געלערנט אין לאָדזש אין חדרים און בײַ ייִדישע לערער — דײַטש, רוסיש און פויליש.

וועו זײַן פאָטער לאָזט זיך אַרויס איבער דער מדינה, גיט ער אים אַרײַן צו א פעלדשער אויף דער לער אַלס פריזירער, נאָך א יאָר פאָרט ער צו זײַן מוטער קיין וואַרשע, וווּ ער אַרבעט אַלס פריזירער, שפּעטער אַלס בייטל־מאַכער. וועו זײַן פאָטער קומט צוריק פון רוסלאַנד און פאָרט איבער די קלייניע שטעטלעך פון פוילן, נעמט ער אים מיט צו זינגען לידלעך. פון פוילן פאָרן זיי קיין גאַליציע, וווּ זיי וואַנדערן אַלס בדחנים און „פריילעכמאַכער". נאָך א קורצער צײַט ווערט ער א זעלבשטענדיקער בדחן אין זשעלאָכאָוו. וועו אין טאַמאַשאָוו פעלט אויס אין דער טרופּע פישזאָן־נעלים א ראָליסט פאַר „ברײַנדעלע קאָזאָק", טרעט טשיזשיק אַרײַן אַלס אַקטיאָר. דערנאָך גייט ער איבער אין דער טרופּע פון א. י. קאַמינסקי און וואַנדערט איבער שטעט און שטעטלעך פון פוילן. וועו מען פאַרווערט צו שפּילן ייִדיש טעאַטער, ווערט ער ווידער א בדחן. שפּעטער ווערט ער אַרויסגערופן קיין לאָנדאָן פון זײַן ברודער יאָסל, אָבער נישט האָבנדיק קיין מעגלעכקייטן דאָרט צו שפּילן, האַנדלט ער 6 יאָר מיט פאַפּיראָסן. פון לאָנדאָן קומט ער קיין פּאַריז, וווּ ער שפּילט מיט פאַני וואַדיא עפּשטיין. ער הייבט אָן צו פאַרפאַסן לידלעך אויף באַקאַנטע מאָטיוון, וואָס צייכענען זיך אויס מיט דער פאָלקסטימלעכקייט פון אַמאָליקע בדחנים. טשיזשיק האָט אויך באַאַרבעט פּרצעס „מאַניש" אין א פּיראָקטיקע פּיעסע.

טאַנצמאַן אברהם יצחק

געבוירן דעם 12טן נאָוועמבער 1857 אין וואַרשע. דער פאָטער איז געווען א סוחר און הענטשקע פאַבריקאַנט. געלערנט אין חדר, בײַ פּריוואַטע מלמדים און דערנאָך אין ישיבה, שפּעטער געלערנט למדי־חוץ בײַ לערערס. אין 1877 ווערט טאַנצמאַן מיטגענומען דורך זײַן פאָטער אַרבעטער, דעם שפּעטער באַקאַנטן אַקטיאָר שליפערשטיין, אויף פּרוון צו „ליבהאָבערס", ביי וועלכע טאַנצמאַן ווערט בסוד א סופלאָר און פאָרט איבער דער פּראָווינץ. שפּעטער טרעט ער אַרײַן אין בריסק אַלס סופלאָר אין גראָדנערס טרופּע, וועלכע צעפאַלט זיך אָבער, און טאַנצמאַן קומט צוריק קיין וואַרשע. אין 1879 טרעט ער דאָס ערשטע מאָל אַרויס אין זאַמשטש אין דער ראָל פון שמרס „בעל־תשובה" און באַנוצט אַלס פּראָטאָטיפּ פאַר זײַן ראָל א שטאָטישן גאַסנזינגער, דערבײַ זינגט ער דעם גאַסנזינגערס לידל און ווערט באַלד פון זײַן ערשטן אויפטריט באַליבט אַלס כאַראַקטער־קאָמיקער.

אין אָנהייב פון 1880 יאָר קומט זײַן טרופּע קיין וואַרשע און הייבט אָן שפּילן אין „עלדאָראַדאָ". טאַנצמאַן פירט אויף צום ערשטן מאָל „שולמית" וואָס ווערט געשפּילט כסדר 125 מאָל בײַ אויספאַרקויפּטע הײַזער.

טאַנצמאַן האָט דאַן א באַזונדערן דערפאָלג אין שמרס פּיעסעס „דער טריפּניאַק" און אין „קאָטאַרזשניק, אָדער דער ישיבהבחור". שפּעטער אין גאָלדפאַדענס „בר כובבא", אַלס פאָפּוס — אין „אחשורוש" וואָס גאָלדפאַדען פירט אַליין אויף אין וואַרשע. אין 1885 פאָרט טאַנצמאַן מיט גאָלדפאַדענען קיין לאָדזש, דערנאָך שפּילן זיי ווידער ביז 1887 אין וואַרשע. אָבער באַלד דערנאָך ווערט פאַרווערט צו שפּילן ייִדיש טעאַטער אין וואַרשע. טאַנצמאַן פאָרט דאַן אַרום איבער דער פוילישער און רוסישער פּראָווינץ, קומט ווידער צוריק אין וואַרשע, וווּ ער באַקומט די דערלויבעניש צו שפּילן „ייִדיש־דײַטש־טעאַטער" מיטן באַדינג אַז 3 נעכט פון דער וואָך זאָל די הכנסה גיין פאַרן רוסישן רויטן קרייץ, אָבער ערב דער ערשטער פאָרשטעלונג קומט אָן א פאַרבאָט פון גובערנאַטאָר, און טאַנצמאַן פאָרט אַוועק שפּילן אין גימפּלס טעאַטער אין לעמבערג. אין 1889 פאָרט טאַנצמאַן מיט דער פרוי אַוועק קיין נאָרד־אַמעריקע, וווּ ער באַקומט באַלד א נאָמען בײַם טעאַטער־עולם. נאָך א פאַמיליען טראָגעדיע שטאַרבט טאַנצמאַן דעם 13טן נאָוועמבער 1906 אין ניו יאָרק.

טאַנצמאַן האָט פאַרפאַסט די פּיעסעס „שמשון הגיבור", „קאָפּיטאַן דרײַפוס", און פיל אײַנאַקטערס.

טאַרלאָ הענרי

געבוירן דעם 5טן פעברואַר 1898 אין וואַרשע. דער פאָטער איז געווען א גאַרבער. ביז 16 יאָר געלערנט אין פּראָגער מענערגימנאַזיע, זיך קיין מאָל נישט באַטייליקט אין די דאָרטיקע שילערפאָרשטעלונגען. אין 1916 — דורך דער חברשאַפט מיט נאָרוויד און שידלאָ איז ער אַרײַנגעצויגן געוואָרן אין קרײַז פון ליבהאָבער־קרײַז פון שידלאָן.

דערנאָך טרעט טאַרלאָ אַרײַן אין „אַרטיסטישן ווינקעלע" בײַם וואַרשעווער „הזמיר", וווּ ער דעביוטירט אין דער הויפּטראָל אַלס „מענדל" אין פּרץ הירשבײַנס „די נבלה", נעמט לעקציעס פון דראַמאַטישער קונסט בײַם פוילישן אַקטיאָר און רעזישיסאָר אַלעקסאַנדער זעלוועראָוויטש. ער ווערט פאַרבעטן אין דער „ווילנער טרופּע", וווּ ער שפּילט די ערשטע צײַט עפּיזאָדן־ראָלע. נאָכן ענדיקן

דאָס פּוילישע מיליטערדינסט פּאָרט ער קיין בערלין, וווּ ער אַרבעט אין דער בערלינער „פּאָלקסבינע" אַלס געהילף־רעזשיסאָר. אין 1923 קומט ער צוריק קיין פּוילן, נעמט אָנטיי! אינעם פּילם „תקיעת כף", טרעט צוריק אַרײַן אין דער „ווילנער טרופּע", מיט וועלכער ער פּאָרט קיין רומעניע. אין 1926 גיט ער זיך אָפּ אויסשליסלעך מיט רעזשיסאָרישער אַרבעט. נאָכן שפּילן 6 חדשים אין פּראָנקרײַך פּאָרט טאַרלאָ אין 1927 קיין ראָטן־פּאַרבאַנד, און אין אַפּריל פון זעלבן יאָר טרעט ער אַרײַן אין כּארקאָוואר יידישן מלוכה־טעאַטער, וווּ ער שפּילט די טיטל־ראָלע פון „שבתי צבי" און די ראָל פון „פּאָן וואל" אין קושניראָווס „הירש לעקערט". אין 1929 געוואָרן רעזשיסאָר־לאַבאָראַנט פון זעלביקן טעאַטער.

טרייסטמאַן נתן־נחמיה

געבוירן אין יאָר 1896 אין וואַרשע. דער פּאָטער איז געווען אַן אָנגעשטעלטער. ביז 8 יאָר געלערנט אין תלמוד־תורה. צוליב דער שווערער מאַטעריעלער לאָגע אין שטוב געגאַנגען אַרבעטן צו שאַכטלען פון פּאַפּיראָסן, שפּעטער אַלס שיקיינגל אין א שנײַדער־געשעפט, אָפּט באַזוכט דאָס יידישע טעאַטער און אַרײַנגעטראָטן אין א „קינדער־טרופּע". אין 1912 איז ער אַרײַן אין דראַמאַטישן קרײַז פון „הזמיר", אַרבעטנדיק וויַיטער בײַ שנײַדערײַ. געוואָרן א פּראָפּעסיאָנעלער אַקטיאָר און ביז דער ערשטער וועלט־מלחמה אַרומגעוואַנדערט מיט א טרופּע אין קאָוונער געגנט. צוריקגעקומען קיין וואַרשע, איז טרייסטמאַן, צוליבן פאַרבאָט אויף יידיש טעאַטער, אַרויסגעטראָטן מיט מעלאָדעקלאַמאַציעס, מאָנאָלאָגן און סקעטשן אויף כלומרשטע „טאַנצאָ־נומער", וועלכע זענען פאָקטיש געווען טעאַטער־אונטערנעמונגען. שפּעטער אַרײַנגעטראָטן אין הערמאַן דראַמאַטישער סטודיע, בײַ דער דײַטשער אָקופּאַציע, וועלכע ס'איז ווידער דערלויבט געוואָרן צו שפּילן יידיש, איז ער אָנגאָשירט געוואָרן אין קאַמינסקים טרופּע. אין 1917 מיטגעפאָרן מיט אַ ר. קאַמינסקים טרופּע, דערנאָך אין כּארקאָווער טעאַטער „קונסט־ווינקל". אין 1923 אין שלום זעליכמס טעאַטער אין מאָסקווע. דערנאָך צוריק אין „קונסט־ווינקל". אין 1929 אין „ווײַסרוסישן יידישן מלוכה־טעאַטער".

טרילינג מאַניע

געבוירן בערך אין 1875 אין וואַרשע, בײַ א פּאָטער א באַנקיר, געאַרבעט אַלס הוט־פּוצערין און דורך דער באַקאַנטשאַפט מיטן אַקטיאָר הערמאַן בערמאַן צוגעצויגן געוואָרן אין 1892 צום יידישן טעאַטער, אין אָנפאַנג אַלס זינגערין, שפּעטער אויך פּאַר מעלאָדראַמאַטישע ראָלן.

טרילינג האָט צוזאַמען מיט איר מאַן הערמאַן בערמאַן זיך באַטייליקט אין די אָנגעזעענסטע יידישע טרופּעס פון רוסלאַנד, פּוילן, ליטע, פראַנקרײַך און ענגלאַנד. געווען פיל יאָר פאַרבונדן מיט דער קאַמינסקי־טרופּע, געווען פאַרגעטערט פון אונדזערע עלטערן אַלס „מירעלע אפרת", „מאַדאַ, ראָניע די פּאַטשערקע" — אין „די שבועה" — אין „פּערעניו" — „גאָט, מענטש און טייוול" — די טרילינג איז געשטאָרבן דעם 25טן אַפּריל 1920 אין יעקאַטערינאָוסלאַוו.

לאַמפּע מאַריס

געבוירן אין 1895 אין וואַרשע, בײַ חסידיש־פאַרמעגלעכע עלטערן. געלערנט אין חדר, צו 13 יאָר געענדיקט די פּאָלקסשול. באַלד נאָך די ערשטע באַזוכן אין פּוילישן און אין יידישן טעאַטער, געווואָרן פאַרכאַפּט פון טעאַטער־שפּיל, און געוואָרן אַן ארטיסט־גייער הינטער די קוליסן פון יידישן טעאַטער. אַלס אַקטיאָר וואַנדערט ער אַרום מיט פאַרשידענע טרופּעס איבער דער פּוילישער פראָווינץ. אין 1918 פּאָרט ער אַוועק קיין ראָטן־פּאַרבאַנד, וווּ ער שפּילט אין פאַרשידענע טעאַטערס אין פאַרשידענע שטעט, ביז ער ווערט פאַרבינדן אַלס קינסטלערישער אָנפירער פון א דראַמאַטודיע אין וויטעבסק. נאָך דעם ווערט ער אָנפירער פון א טרופּע אין אָדעס, פון דאָרט פּאָרט ער קיין קיעוו, וווּ ער שפּילט מיט א טייל פון דער טרופּע פון „קונסט־ווינקל". דערנאָך נעפּאָרן קיין פּאַריז, בעלגיע, פוילן, רומעניע, עסטרײַך און אין 1932 איז ער צוריקגעקומען קיין וואַרשע. לאַמפּע האָט זיך אויסגעצייכנט מיט זײַן ערנסטע באַציונג און געשמאַק צום בעסערן יידישן טעאַטער, איבערהויפּט פלעגט ער אויפּפירן שלום־עליכמס רעפּערטואַר. בעת דער נאַצי־אָקופּאַציע האָט ער זיך געפּונען אין ווילנע, וווּ ער האָט געשפּילט טעאַטער אין געטא און דאָרט אומגעקומען.

לאַנדוי — קלעקוי שמואל

געבוירן דעם 9טן אויגוסט אין וולאָצלאַווסק, בײַ עלטערן סוחרים. געענדיקט פראָגימנאַזיע און נאָך אַלס שילער געשפּילט פויליש מיט ליבהאָבער. אין 1900 אונטערן פּסעוודאָנים „סטאַלסקי" איז ער אַרײַנגעטראָטן אין א פּוילישער אָפּערעטן־טרופּע אין לאָדזש. שפּעטער אריבער שפּילן אויף דײַטש אין דאָרטיקן טעאַטער, און דערנאָך אין גרובינסקים אָפּערעטעס־דראַמאַטישע טרופּע אין וואַרשע. אין 1905 געשפּילט אין טעאַטער „לודאָווי" און נאָך דעם אין דער פּוילישער אָפּערע, וווּ ער האָט געזונגען אייניקע הויפּטראָלן. דערנאָך גייט לאַנדוי איבער צום יידישן טעאַטער „נאָווי", אויף קרולעווסקע־גאַס. זינט דאַן שפּילט ער מיט געווייסע הפסקות אויף דער יידישער בינע אין די אָנגעזעענסטע טרופּעס. לאַנדוי האָט אויך שטודירט רעזשי און טעאַטער־קונסט, האָט אויך איבערגעזעצט אייניקע פּיעסעס אין יידיש, וואָס זענען געשפּילט געוואָרן אין פּוילן. בעת דער נאַצישער אינוואַזיע ראַטעוועט ער זיך צוזאַמען מיט אַנדערע אַקטיאָרן אין ראָטן־פּאַרבאַנד, וווּ ער שפּילט צו לעצט אין ביאַליסטאָקער יידישן מלוכה־טעאַטער, אין וועלכן ער שפּילט אַן אָנפירנדיקע ראָלע. דעם 7טן דעצעמבער 1940, בעת ס'ווערט אויפגעפירט די פּרעמיערע פון שעקספּירס „שטורעם" מיט לאַנדוי אין דער הויפּטראָל, באַקומט ער אַן הארצאַטאַק בײַם סוף פונעם ערשטן אַקט און פאַרענדיקט זײַן לעבן אויף דער בינע.

לאַנצמאַן זקן זרח — פלטיאל

געבוירן אין יאָר 1866 אין וואַרשע, בײַ א פּאָטער א רײַזנדער פון א האָלצפּירמע. געלערנט אין חדרים און אין א פּוילישער שול. באַזיצנדיק א שיינע שטים און א נייגונג צו נגינה, איז ער געוואָרן א זינגער אויף בריתן און חתנות און דערנאָך א יידישער פאָלקס־זינגער. שפּעטער אַרײַנגעטראָטן אַלס זינגער און טענצער אין אוקראַינישער טרופּע און פון דאָרט איבערגעגאַנגען אין יידישן טעאַטער. אין 1905 איז ער אַרויסגעטראָטן אין כּארקאָטער־ראָלן אין ספּיוואָקאָווסקים און סעם אַדלערס טרופּע אין פּעטערבורג און נאָך דעם אין וואַרשע. שפּעטער בײַ קאַמינסקין און בײַ זאַנדבערגן אין לאָדזש. בעת דער ערשטער וועלט־מלחמה זיך באַזעצט אין רוסלאַנד, וווּ ער טרעט זעלטן אַרויס אויף דער בינע, זייענדיק א געוויסע צײַט דירעקטאָר פון א יידישע טרופּע אין אירקוטסק (סיביר).

לאַסקאָווסקי פיליפ

געבוירן דעם 17טן יולי 1889 אין וואַרשע. דער פאָטער איז געווען א ראַדזימינער חסיד, א וואַלד־סוחר. געלערנט ביי מלמדים און לערער אין דער היים און אלס יינגל געזונגען ביי א חזן. לאָס־קאָווסקים ברודער — א מוזיק־פראָפעסאָר — נעמט אים אונטער זיין השגחה און לערנט אים שפּילן מיטן פּלאַן אים צוצוגרייטן פאר א מיליטעריש קאַפּעלמייסטער, און צוליב פראַקטיק גיט ער אים די מעגלעכקייט, אין עלטער פון 13 יאָר, אויפצושטודירן די אָפּע־רעטע „בוסתנאי" ביי א. י. קאָמינסקי. דערנאָך שפּילט ער מיט שטראַספּגלען אלס אקטיאָר, ביז צום אויסברוך פון דער ערשטער וועלט־מלחמה פּאָרט ער ארום מיט פּארשידענע יידישע טרופּעס איבער פוילן און רוסלאַנד.

בעת דער רייטשער אקופּאַציע, וועו עס ווערט ארגאניזירט דאָס טעאַטער „צענטראל", טרעט ער אריין אלס אקטיאָר און באַ־טיליקט זיך אלס כאראקטער־קאָמיקער אין דעמאָלט אויפגעפירטע אייראָפּעישע אפערעטעס, אין יענער צייט פארפאַסט ער מוזיק צו נאָזשיקס אפערעטע „דוואָשע די סופראָזשיסטקע", „דער שטרויע־נער אלמן", „די וואַרשעווער יונגע".

צוליב מיליטער־סיבות פארלאָזט ער אין 1921 פוילן און פּאָרט קיין נ' אמעריקע, וווּ ער ציט זיך צוריק פון שפּילן אויף דער בינע און גיט זיך אָפּ מיט דיריזשירן אין יידישן טעאַטער און שרייבן קאָמפּאָזיציעס צו די לידער אין די אויפגעפירטע מעלאָדרא־מעס אין אפערעטעס.

לאַסקי מאַקס

געבוירן אין יאָר 1895 אין וואַרשע, דער פאָטער א שמש. געלערנט אין חדר. אלס קינד מיטגעשפּילט אין דער „קינדער־טרו־פּע" אין מוראַנאָווער טעאַטער.

אין 1907 געקומען קיין נ' אמעריקע, געלערנט אין אן אָוונט־שול און געוואָרן א שטובמאָלער. צוליב נייגונג צו דער בינע געוואָרן א מיטגרינדער פון דעם „היברו דראַמאַטיק קלאָב", געוואָרן א פראָפעסיאָנעלער אקטיאָר און ארומגעפאָרן איבער דער פראָווינץ. שפּעטער געוואָרן א מיטגרינדער פון דער „אייראָפּעישע קאָאָפּע־ראַטיווע יידישער טרופּע", מיט וועלכע ער האָט געשפּילט אין פאר־שידענע טעאַטערס.

לאַקס אברהם

געבוירן דעם 16טן אויגוסט 1899 אין וואַרשע. דער פאָטער א העברעישער לערער. געלערנט אין חדר און געענדיקט א 4 קלאַסיקע שטאָטישע שול. ביז 15 יאָר געזונגען אין נאָזשיקס שול. צוליב מאַטעריעלע סיבות ארייַנגעטראָטן בעת דער ערשטער וועלט־מלחמה אלס קופּלעטיסט אין די וואַדעוויל הייזער און פון דאָרט אננא־זשירט געוואָרן אין דער לובלינער יידישער טרופּע פון שלמה הערש־קאָוויטש. אין 1922 אוועקגעפאָרן קיין נ' אמעריקע, וווּ ער שפּילט אלס פראָפעסיאָנעלער אקטיאָר.

לאוי דוויד

געבוירן דעם 17טן סעפּטעמבער 1887 אין וואַרשע, ביי על־טערן הויזבאַזיצערס. געלערנט אין חדר, אין מייזלערס שול און מיטגעמאַכט א קורס אין וואַוועלבערנס פאָליטעכניקום. נאָך אין דער שול זיך באַטייליקט אין פּוילישע און רוסישע שול־פאַרשטע־לונגען. אלס מיטגליד פון דער יידישער סעקציע פון דער פפ"ס גע־פירט א שטריק קענן א לערער און שפּעטער, צוליב פאָליטישע סיבות, געווען ארעסטירט אנדערהאַלבן יאָר אין פאַוויאָק. נאָך דער באַפרייונג אַווען קיין בערלין, וווּ ער באַקענט זיך מיט יידישע ליבהאָבער און הייבט אָן מיט זיי צו שפּילן יידיש טעאַטער. צוריק־געקומען אומלענאל קיין פוילן, פירט ער אָן א שטריק אין יידישן טעאַטער, קומט אַזוי ארום אין קאָנטאַקט מיטן יידישן אקטיאָר, און נאָכן שפּילן א קורצע צייט מיט ליבהאָבער טרעט ער אריין אלס פראָפעסיאָנעלער אקטיאָר אין קאָמפּאַניעצעס טרופּע, נאָך דעם צו קאָמינסקין, שפּילט 13 יאָר מיט אסתר רחל קאָמינסקי אין איר גאַנצן רעפּערטואָר, איבער פוילן און רוסלאַנד. נאָך אסתר רחלס טויט אין לאוי ארומגעפאָרן מיט דער טרופּע פון אידא קא־מינסקא־זיגמונט טורקאָוו. לאוי האָט זיך אויך באַטייליקט אין פילם „לאַמער וואָווּ" (רעזשי — יאָנאַס טורקאָוו). בעת אן אוים־זידלונג־אקציע אינעם וואַרשעווער געטא איז ער געשיקט געוואָרן אויף אומקום קיין טרעבלינקע.

לומעט ברוך

געבוירן דעם 22טן מיי 1898 אין וואַרשע, ביי א פאָטער א חזן אין א קליין שילעכל, וווּ לומעט איז משורר. נאָכן פאָטערס טויט געזונגען אלס קינדער־קופּלעטיסט אין פארשידענע פוילישע וואַדעוויל־הייזער און דערנאָך ארייַנגעטראָטן אין א דראַמאַטישער סעקציע אונטער דער רעזשי פון דוויד הערמאן, וועלכער פאראינ־טערעסירט זיך מיט אים און לערנט אים די דראַמאַטישע קונסט. אין דער זעלבער צייט לערנט ער טעאָריע פון מוזיק, דערנאָך שפּילט ער אין דער דראַמאַטישער סטודיע פון דוויד הערמאן. אין 1920 איז ער אָפּגעפאָרן קיין אמעריקע, געשפּילט א קורצע צייט אין ניו־יאָרקער יידישן קונסט־טעאַטער, אין 1928—1929 אָנגעפירט מיט א דראַמסטודיע אין פילאַדעלפיע. זינט דעמאָלט האָט לומעט פון צייט צו צייט אַיינגעאָרדנט דראַמאַטישע אָוונטן, ביי וועלכע ער פירט אליין אוים ס'רוב אייגענע דראַמאַטיזירונגען מיט אייגענע מוזיק — „דער משוגענער בטלן", „שיר־השירים", ערשטער אקט פון „די גאָלדענע קייט", „ביים פרעמדן חופּה־קלייד", „דער רויטער פאָדעם", א סאַציאָלע פאָעמע פון די וועלט פון מ. ווינטשעווסקי, מ. ראָזנפעלד, ד. עדעלשטאָט, א. רייזען און אנדערע, אלעקסאַנדער בלאָקס „די צוועלף", „פישקע דער קרומער", „מנחם מענדל" — אין 1930—1931 געשפּילט אין יידישן נאַציאָנאלן ארבעטער־פאר־באַנד אייניקע קינדער־פיעסעס. אין 1932 איז דערשינען לומעטס א טייל פיעסעס אין א בוך „טעאַטער פאר קינדער".

ליפּינסקי יצחק

געבוירן דעם 4טן יולי 1893 אין וואַרשע. דער פאָטער — א סוחר. געלערנט אין חדר און אין רעאַל־שול. אלס קינד געזונגען ביים חזן שערמאן, און אין עלטער פון 10 יאָר געשפּילט אויף פּויליש אין דער שול. אלס 12־יעריקער מיטגעשפּילט אין דער יידי־שער קינדער־טרופּע אין „מוראַנאָווער" יידישן טעאַטער און באַלד דערנאָך ארויסגעפאָרן מיט דער קינדער־טרופּע, וועלכע איז גע־שטאַנען אונטער דער דירעקציע און רעזשי פון גוסטאָוו שווארצ־באַרד. אלס דערוואַקסענער געשפּילט אין פארשידענע טרופּעס אי־בער פוילן און רוסלאַנד, צווישן זיי אין קאָמינסקים טעאַטער און אין „צענטראל". אין 1920 געפאָרן קיין נ' אמעריקע, געשפּילט אין מערערע טרופּעס אין ניו־יאָרק, פילאַדעלפיע א"א.

לִיאָו לעאָ

געבוירן דעם 15טן יאַנואַר 1878 אין וואַלקאָוויסק, גראָדנער גובערניע, בײַ עלטערן סוחרים. באַקומען א שטרענג רעליגיעזע דערציונג. שוין צו 8 יאָר אַרויסגעוויזן נייגונג צו מוזיק. צו 12 יאָר געדאָונט פֿאַרן עמוד אלס „וווּנדערקינד", און צו 15 יאָר דיריגירט מיט א גרויסן כאָר אין ווילנער שטאָטשיל.

אלס סטודענט פון דער וואַרשעווער קאָנסערוואַטאָריע געקומען זומער אויף אורלויב אין קיעוו און דאָרט געוואָרן כאָרמײַסטער פון א רוסישער אָפּערעטן־טרופּע און אויך אין פישזאָנס יידישער טרופּע. אין עלטער פון 22 יאָר אַבסאָלווירט די קאָנסערוואַטאָריע, געוואָרן מיליטער־קאַפּעלמײַסטער, דערנאָך דיריגענט אין פֿאַרשידענע נישט־יידישע טרופּעס. אין דער צײַט אָנגעשריבן צוזאַמען מיט שלאָסבערגן די מוזיק צו לאָטײַנערס „חורבן ירושלים". זײַענדיק בײַ קאַמפּאַניעעצן אין טרופּע, האָט ליאָו אויך געפֿרוווט זיך אלס אַקטיאָר, און בעת מען פלענט שפּילן דראַמעס און ער פלענט נישט דיריגירן, פלענט ער זיך באַטיליקן אין די פֿאַרשטעלונגען.

דערנאָך ווערט ליאָו אָנגאַשירט אין דער ווילנער גרויסער שיל אלס שטענדיקער דיריגענט בײַם חזן גרשון סיראָטע. דאָ שטודירט ליאָו סינאַגאָגאלע קאַמפּאָזיציעס פֿאַר סאָלאָ און כאָר, וועלכע זענען אַרײַן אין רעפּערטואָר פון סיראָטע און אַנדערע חזנים. אין 1902 האָט ער אײַנגעאָרדנט זײַן ערשטן רעליגיעזן קאָנצערט אין ווילנע, דערנאָך אויפֿגעטראָטן מיט ענלעכע קאָנצערטן אין מינסק, גראָדנע, ביאַליסטאָק, וואַרשע און אַנדערע שטעט מיט סיראָטאָן אלס סאָליסט. אין 1905 ווערט ער מוזיק־דיריגענט אין בורקאַרעסטער רעפֿאָרם־טעמפּל, וווּ ער פירט אײַן א נײַעם רעפּערטואָר מיט א מער יידיש טראַדיציאָנעלן אינהאַלט און שרײַבט פֿרעלודיעס פֿאַרן אָרגל. דאָ שטודירט ער מוזיק אייניקע יאָר בײַ קאָהען־לינאַרן, שרײַבט סינאַגאָגאלע קאַמפּאָזיציעס און גיט א ריי קאָנצערטן פון סינאַגאָגאלער און קלאַסישער מוזיק. אין 1908 ווערט ער הויפּט־דיריגענט אין וואַרשעווער טלאָמאַצקער סינאַגאָגע, וווּ ער בילדעט אויס א כאָר, וועלכער דערווערבט זיך גרויס פּאָפּולאָריטעט. אין משך פון זײַן 12־יאָריקער טעטיקייט אין וואַרשע — ביז 1920 — האָט ליאָו געשאַפן פיל וואָקאלע און אינסטרומענטאלע קאַמפּאָזיציעס און פיל אויפֿגעטאָן אויפן געביט פון פֿאָלקסמוזיק, אַרויסגעטרעטנדיק אלס מוזיק־דירעקטאָר אין אָרטיקן „הזמיר" אויף די פֿאַמיליע־אָוונטן אין ספּעציעלע פּראָגראַמען פון פֿאָלקסלידער, געהאַלטן לעקציעס איבער פֿאָלקסמוזיק און געשריבן מוזיק צו די טעקסטן פון יידישע דיכטער. ליאָו איז אויך אַרומגעפֿאָרן איבער שטעט און שטעטלעך און געזאַמלט פֿאָלקסלידער, חסידישע ניגונים און זיי באַאַרבעט און א טייל פון זיי פֿאַרעפֿנטלעכט אין פֿאַרלאַג „ניגון". אין 1913 איז ליאָו געפֿאָרן מיט סירָאטאָן אויף א קאָנצערט טורנעע איבער אַמעריקע, און ווען ער איז צוריקגעקומען אין וואַרשע, האָט ער געשריבן מוזיק צו לײַכטע פֿאָלקסלידער, איבערזעצונגען פון קינדערלידער, לידער פון פּרץ און אַנדערע יידישע שרײַבער, פֿאַר יידישע קינדערהיימען אונטער דער אָנפֿירונג פון פּרץ און דינעזאָן. בעת דער דײַטשער אָקופּאַציע פון פּוילן — 1915 — האָט ליאָו ווידער גענרינדעט א כאָר, מיט וועלכן ער האָט געגעבן קאָנצערטן, דערנאָך איז ער געוואָרן דיריגענט פון בונדישן כאָר בײַם „גראָסער־קלוב" אין וואַרשע, פֿאַר וועלכן ער האָט באַאַרבעט אַרבעטער־ און רעוואָלוציאָנערע לידער. אין 1920 — ווידער געקומען קיין אַמעריקע מיטן חזן מרדכי הערשמאן אלס סאָליסט, דערנאָך אײַנגעאָרדנט קאָנצערטן פון וועלטלעכער, סינאַגאָגאלער, יידישער פֿאָלקסמוזיק און אָריגינעלע קאַמפּאָזיציעס. דערנאָך איז ליאָו צוגעצויגן געוואָרן אלס דיריגענט אין פּעטערסאָנער יידישן געזאַנג־פֿאַראײַן, וווּ ער האָט אָחוץ יידישע פֿאָלקסלידער, אויך אײַנגעשטודירט פֿראַגמענטן פון אָראַטאָריעס. שפּעטער אָר־גאַניזירט ער א כאָר בײַם נאַציאָנאלן יידישן אַרבעטער־פֿאַרבאַנד אין ניו־יאָרק. רעאָרגאַניזירט דעם בראַנזוויללער שובערט־געזאַנג־פֿאַראײַן און ווערט מוזיק־לערער אין יידישן לערער־סעמינאַר. אלס געזאַנג־לערער אין די אַרבעטער־רינג־שולן, האָט ער אין 1924 אויפֿגעפֿירט די קינדער־אָפּערעטע „די באַפרײַונג פון פּריליגנ" פון קיליגיטש, צו וועלכער ער האָט געשריבן מוזיק. אין 1929 איז אין מאַנהעטן אָפּערע־הויז אויסגעפֿירט געוואָרן צום 10יאָריקן יובילײַ פון די אַרבעטער־רינג־שולן — אויסגעפֿירט דורך די קינדער מיט א סימפֿאָניש אָרקעסטער — „דער לידער קראַנץ פון קינדער שפּיל־פלאַץ, ביז די באַריקאַדן, געפלאָכטן פון פֿאָלקסלידער, אַרבעטער־און קאָמסאָמאָלידער", ליבערטאַ און מוזיק פון ל. ליאָוו.

אין 1930 האָט ער אויפֿגעפֿירט מיטן כאָר פון יידישן נאַציאָנאלן אַרבעטער־פֿאַרבאַנד העכדעלם אָראַטאָריע „יהודה המכבי". ער האָט אויך באַוזוכט ישׂראל און דאָרט אָנגעפֿירט מיט קאָנצערטן מיט א פֿאַרגרעסערטן אָפּערע־כאָר. ביז היינט געפֿינט ער זיך אין ניו־יאָרק, וווּ ער דיריגירט דעם כאָר אין בית־אל טעמפּל.

פֿאַר טויזנטער און טויזנטער פון אונדזער דור וואַרשעווער, וועט לעאָ ליאָוו — א הויכער, דיקער מיט ראָזעווע באַקן, מיט פֿאַרזשמורעטע אויגן, דער גוטמוטיקער און שטרענגער אָרגאַניזירער און פירער פון די קינדערכאָרן פון די וואַרשעווער יידישע גמינעשולן, בלײַבן אויף אײביק אײַנגעקריצט אין זכרון אלס דער פֿיאָנער וואָס האָט געלייגט דעם פונדאַמענט פֿאַר די שפּעטערדיקע אַרבעטער־כאָרן און בכלל דער, וואָס האָט אין אונדז דערוועקט דעם געשמאַק צו דער קלאַסישער און פֿאָלקסמוזיק. און זאל נישט פֿאַרגעסן ווערן, אז וועגן הונדערטער יידישע אַרבעטער האָבן מיט זייער ערע איינצלנע מאַרקן — וואָס האָבן נישט געקלעקט אײַנצוקויפן א שטיקל ברויט — האָבן זיי אײַנגעהאַנדלט דעם אַרײַנשמוגל „אויף גאַפּע" אין די הײַזער פון דער וואַרשעווער „פּילהאַרמאָניע" און „אָפּערע" — איז דאָס געווען די פרוכט פון לעאָ ליאָווס דער־ציונג. און ס'דאַרף פֿאַרצייכנט ווערן דער פֿאַקט, אז הונדערטער קינדער פון דער וואַרשעווער אָרעמקייט, וועלכע זענען פֿאַרנאַכט נאָך די שול־לימודים געקומען אויף געזנגע 43, צו די כאָר־רעפּעטיציעס, האָט ליאָוו פֿאַר זיי — בײַ די גמינע תקיפים — אויסגעקעמפט א ברויטל מיט א וואַרשטל און א גלאָז מילך, וואָס איז כמעט שטענדיק געווען זייער אייניציק אָוונט־ברויט.

לִיבערט יעקב

געבוירן אין יאָר 1874 אין וואַרשע, בײַ חסידישע עלטערן. געלערנט ביז 13 יאָר אין חדר, און שוין צו 10 יאָר אָפּגענעבן געוואָרן אויף דער לער אין א יידישער דרוקערײַ. גלײַכצײַטיק געווען א משורר בײַ א חזן און זיך באַטיליקט אין „קנאַבנכאָר" אין גאַלדפֿאַדענס טרופּע אין וואַרשע. ליבערט ווערט זייער פֿאַרכאַפּט פון טעאַטער און קאָפּירט נאָך אין שטוב די אַקטיאָרן. גאַלדפֿאַדען באַמערקט דאָס און גיט אים צו שפּילן ראָלן צוגעפּאַסט צו זײַן עלטער. ליבערט הערט אויף זיך צו באַשעפֿטיקן מיט זײַן פאַך און פֿאַרברענגט זײַן גאַנצע צײַט אויף און אָרום דער בינע. אין 1887 — בעתן פֿאַרבאַט אויפן יידישן טעאַטער, טרעט ער אײַן אַרבעטן אין א פּוילישער דרוקערײַ, פון וועלכער דער באַזיצער איז אן אַקטיאָר פון די פּוילישע רעגירונגס־טעאַטערס, און ליבערט לערנט זיך בײַ אים פּויליש און אויך טעאַטער־טעכניק. אין עלטער פון 17 יאָר באַקענט ער זיך מיט אסתר רחל האַלפֿערן — שפּעטער קאָמינסקי —

און צוזאַמען מיט נאָך חברים געגרינדעט אין וואַרשע א יידיש דראַמאַטיש קרײַזל, וואָס האָט זיך אָנגעשטויסן אויף גרויסע שטערונגען מצד דער רוסישער פּאָליציי. אין 1892 — א דאנק דער באַמיונג פון דער רוסישער טעאַטער־דירעקטאָרשע אָלגינסקאַיאַ — באַקומען די דערלויבעניש צו שפּילן אין וואַרשע אויף „יידיש־דײַטש" צוזאַמען מיט דער רוסישער טרופּע, אָבער די טרופּע עקסיסטירט נישט לאַנג און אין 1893 — בעת עס ווערט פּאַרוועט צו שפּילן אפּילו „יידיש־דײַטש" — ווערט ליבערט אָנגאַזשירט צו פישזאָנען, מיט וועמענס טרופּע ער פּאַרט אַרום 11 יאָר איבער שטעט און שטעטלעך פון גרויסרוסלאַנד, איבערטראַגדיק נגישות און צרות פון דער רוסישער מאַכט און הונגער צוליב די אָפּטע שוואַרצע באַזוכן אין גע־וויסע שטעט און עקספּלאָאַטאַציע מצד די אונטערנעמערס.

אין 1905 איז ליבערט געקומען אין וואַרשע און צוזאַמען מיט אסתר רחל קאַמינסקי אָפּגעטיילט די דראַמע פון דער אָפּערעטע. געשפּילט מיט איר א געווּסע ציַט צוזאַמען אין וואַרשע אין דער דראַמע און דערנאָך געמאַכט א טורנעע איבער די גרעסטע שטעט פון רוסלאַנד. שפּעטער איז ליבערט איינער פון די וויכטיקסטע כוחות פון דער „פּאַראַיניקטער טרופּע", וווּ ער שפּילט די הויפּטראָלן אין גאַנצן רעפּערטואַר פון גאָרדין, ליבין און קאָברין, און צייכנט זיך אויך אויס אין איבסענס און אין זודערמאַנס פּיעסעס. אין 1911 — ארומגעפּאָרן מיט דער דראַמאַטישער טרופּע איבער דער וואָלגא, סיביר און אַנדערע טיילן פון מזרח־רוסלאַנד. אין 1912 — אָנגעפירט צוזאַמען מיט סאַנדלער — עפּלבערג, מיטן „עליזאַוס"־טעאַטער אין וואַרשע, וווּ עס ווערט צום ערשטן מאָל אויפגעפירט אייראָפּעיש אָפּערעטעס אין דער יידישער שפּראַך. בעת דער אָקטאָבער־רעוואָלוציע — 1917 — ארומגעפּאָרן איבער אוקראַינע און מיטגעהאָלפן גרינדן דאָס יידישע מלוכה־טעאַטער אין קיִעוו. אין 1920 געשפּילט מיט א קאָלעקטיוו אין קאַווקאַז און אין 1930 ארײַנגעטראָטן אין באַוועגלעכן מלוכה־טעאַטער.

ליבערט האָט באַקומען פון דער ראַטן־רעגירונג דעם טיטל „פאַרדינסטפולער ארטיסט" און ווערט יעדעס יאָר פּרעמירט מיט א געלטסומע, ווי אויך מיט 2 חדשים אורלויב.

ליפּמאַן משה

געבוירן דעם 20טן פעברואַר 1893 אין אפּט, ראַדאָמער גוב', בײַ חסידישע עלטערן. צו 7 יאָר געקומען קיין וואַרשע, געלערנט אין פּאַרשידענע חדרים. צו 12 יאָר געאַרבעט בײַ א זײַנער־מאַכער. אין 1907 געוואָרן א ליבהאָבער און אין 1909 ארײַנגעטראָטן אלם פּראָפּעסיאָנעלער אַקטיאָר צו סעם אַדלערן אין וואַרשע. ביז דער ערשטער וועלט־מלחמה ארומגעפּאָרן מיט פּאַרשידענע טרופּעס איבער פוילן און רוסלאַנד. בעתן מלחמה־אויסבראָך, 1914, ארויסגעפּאָרן קיין רוסלאַנד און דאָרט געשפּילט יידיש טעאַטער אין די ווײַטסטע געגנטן, ביז סיביר. אין 1918 געווען א מיטגרינדער פון ערשטן יידישן מלוכה־טעאַטער אין אָדעס. אין 1921 צוריקגעקומען אין פוילן, געשפּילט אין גאַליציע, דערנאָך ארײַנגעטראָטן אין וואַרשעווער „צענטראַל"־טעאַטער, וווּ ער איז געווען איינער פון די אָנפירערס און אויפגעפירט בעסערע פּיעסעס. אין 1926 — אָנגעפירט מיטן „סקאַלא"־טעאַטער אין לאָדזש, 1927 — גאַסטראָלירט אין דרום־אַפריקע, אין 1928 — אָנגעפירט מיטן קאַמינסקי־טעאַטער אין וואַרשע. נאָך דעם מיטן „סקאַלא"־טעאַטער. ליפּמאַן האָט אויך אָנגעשריבן א רעפּערטואַש־פּיעסע „די 10 פון פּאַוויאַק". אין דער ציַט פון דער צווייטער וועלט־מלחמה זיך געראַטעוועט אינעם ראַטנפאַרבאַנד. ליפּמאַן געפינט זיך איצט אין ארגענטינע.

לעדערמאַן דוויד

געבוירן אין אפּט, ראַדאָמער גוב', בײַ פרומע עלטערן־סוחרים. נאָך אין דער שול אין לאָדזש, האָט ער זיך באַטייליקט אין די שילער־פּאַרשטעלונגען. שפּעטער געאַרבעט אויף א פּאַרם בײַ לאָדזש. צוריקקומענדיק אין לאָדזש, האָט ער אָנגעהויבן פּאַרקערן אין ליבהאָבער־קרײַזן און דעביוטירט בײַ דעם מאָסקווער רעזשיסער בארו. אין 1919 איז לעדערמאַן געוואָרן א פּראָפּעסיאָנעלער אקטיאָר אין סעם אַדלערס טרופּע. אין דער ציַט פון דער ערשטער וועלט־מלחמה, איז ער געווען איינער פון די מיטגרינדערס פונעם „צענטראַל"־טעאַטער אין וואַרשע. אין 1921 — איז ער צוויישן די גרינדערס פון „וויקט", אין וועלכן ער שפּילט אין וואַרשע און אויף דער פּראָווינץ. דערנאָך אין קאַמינסקים טעאַטער „סמבטיון", וווּ ער איז אויך א מיטדירעקטאָר. אין 1932 — מיטגרינדער פון דער „יידישער באַנדע", מיט וועלכע ער מאַכט א טורנעע איבער דער פּראָווינץ. לעדערמאַן האָט אויך זיך באַטייליקט אין די פילמען „תקיעת־כף" און „אין פוילישע וועלדער". איצט געפינט ער זיך אין ארגענטינע.

לעווי זשאַק

געבוירן דעם 10טן סעפּטעמבער 1887 אין וואַרשע, בײַ אָרעמע חסידישע עלטערן. צו 13 יאָר אָנגעהויבן צו לייענען „טרייפּפּסול" ביכער, גענומען באַזוכן די פוילישע אָפּערע און דראַמאַטישע פּאַרשטעלונגען און געחלומט צו ווערן אַן אקטיאָר. אין 1905 דעביוטירט ער אין פּאַריז, מיטן ליבהאָבער־קרײַז פון דער „פּרייער יידישער ארבעטער־בינע". אין 1906 ווערט ער א פּראָפּעסיאָנעלער אַקטיאָר, שפּילט מיט די גאַסטראָלירנדיקע טרופּעס אין פּאַריז. אין 1909 איז ער צום ערשטן מאָל אין פּראָג אויפגענטראָטן אויף א רעציטאַציע־אָוונט, פּאַרליינענדיק פּרצן, נאָמבערגן, רײַזענען, ראָזענפעלדן און שלום־עליכמען. אין 1911 — צוריקגעקומען קיין וואַרשע, געמאַכט א טורנעע איבער ווײַסרוסלאַנד און לעטלאַנד. אין 1912 — שטודירט ער אין פּראַנקפורט אין א דראַמאַטישער שול. בעת דער ערשטער וועלט־מלחמה געשפּילט אין בודאָפּעסט. אין 1919 געקומען קיין וואַרשע, טרעט אויף אין טעאַטער „עליזעום" אין א סאָלאָ־קאָנצערט מיט רעציטאַציעס פון דער יידישער און פון דער וועלט־ליטעראַטור. אין 1924 האָט ער אין וואַרשע געגרינדעט א „הבימה". אין 1942 איז ער פון די „יודען פּאָליציי" „אויסגעזידלט" געוואָרן אויף אומקום.

לייפּציקער מאַרק

געבוירן דעם 27טן סעפּטעמבער 1897 אין וואַרשע, אין א חסידישער פּאַמיליע. געלערנט אין חדרים, ישיבות, מיט שווערייקייטן דערלויבט צו לערנען בײַ א לערער למודי־חוץ. דורך זײַן קוזין, דעם אקטיאָר חיים גרינשפּאַן, געוואָרן באַקאַנט מיטן יידישן טעאַטער און באַקומען דערצו א שטאַרקע נײַגונג. זיך באַטייליקט אין דראַמקרײַזן בײַם וואַרשעווער „הזמיר" און דערנאָך ארויסגעוואַנדערט 2 יאָר אַלס סופלאָר מיטן אקטיאָר נתן נאָלדבערג. איבער פוילן. צוליב דער ערשטער וועלט־מלחמה געשטערט געוואָרן צו שפּילן יידיש און געמוזט געבן פּאַרשטעלונגען אין טאַנץ־ און חתונה־זאַלן אונטער דער מאַסקע פון טאַנצאַוונטן און חתונות.

סוף 1914 — אַוועק קיין מינסק און דאָרט מיט אקטיאָרן און ליבהאָבערס צונויפגעשטעלט א קאָלעקטיוו און געשפּילט שבתנאָכמיטאָגס, אָפּגענדיק 50 פּראָצענט פאַרן רוסישן רויטן קרײַץ. נאָכן שפּילן איניקע מאָל ווערט בכלל פּאַרוועט דאָס שפּילן. אין

1915 — צוריקגעפֿאָרן קיין וואַרשע און דאָרט סופֿלירט אין „אַר־טיסטיש־ווינקעלע" בײַם „הזמיר". דערנאָך געפֿאָרן אין א טורנעע מיט אסתר רחל קאַמינסקי איבער פּוילן און אוקראַינע. נאָך דער אָקטאָבער־רעוואָלוציע אַרײַנגעטראָטן אין דער טרופּע פון רודאָלף זאַלאַווסקי־לוקסעמבורג. אין 1920 זיך באַטייליקט אין פֿאָלקסוועער „קונסט־ווינקל", וועלכער טראָגט זיך איבער אין 1921 קיין קרע־מענטשוג און דערנאָך אין כּארקאָוו. זינט 1922 באַועצט זיך דאָס טעאַטער אין קיעוו, וווּ לײַפּציקער איז מיטבאַטייליקט ביז 1928 אַלס אָוונט־רעזשיסאָר. אין 1929 אַריבער אַלס בינע־פֿאַרוואַלטער אין אַלאוקראַינישן מלוכה־טעאַטער „געזקולט", וווּ ער אַרבעט ביז 1930, שפּעטער געאַרבעט אין קיעווער קינאָ־פֿאַבריק, וווּ ער גייט דורך א 6 חדשימדיקן קורס אין דער קינאָ־לאַבאָראַטאָריע, אין 1931 געאַרבעט 8 חדשים אַלס בינע דירעקטאָר אין „ערשטן אַל־פֿאַרבאַנדישן פּוילישן טעאַטער" אין קיעוו, דערנאָך געאַרבעט אָר־גאַניזאַציאָנאַל און אַדמיניסטראַטיוו אין „פֿעדעראַציאַנישן יידיש־אוקראַינישן מלוכה־טעאַטער פֿאַר קינדער" אין קיעוו, וואָס האָט באַדינט די רעטנשולן פון די נאַציאָנאַלע מינדערהייטן, יידישע טעכניקומס, פֿראָפֿשולן אד"ג.

לײַפּציקער האָט אויך אָרגאַניזירט און אָנגעפֿירט מיט דראַמ־אַרבעט אין יידישע אַרבעטער־קלובן אין אוקראַינע און האָט זיך באַטייליקט אין אייניקע רוסישע פּילמען. לײַפּציקער איז א מיט־גרינדער און אָקטיווער זאַמלער פֿאַר דער טעאַטער־אָפּטייליונג ביים „מענדעלע מוזיי" אין אָדעס. ער איז אויך א מיטאַרבעטער אין דער יידישער טעאַטער־אָפּטייליונג פון דער „אַלאוקראַינישער סאָוועט־טישער ענציקלאָפּעדיע".

לילית אָליאַ — לאַלאַ צעדערבוים

געבוירן דעם 16טן נאָוועמבער 1906 אין וואַרשע. דער פֿא־טער — א הויז־באַזיצער. שטאַמט אָפּ פון ר' עקיבא אייגער און איז א קרוב פון אַלעקסאַנדער צעדערבוים, רעדאַקטאָר פון „המליץ". געענדיקט די פּילאָלאָגישע גימנאַזיע פון פּוזנער אין וואַרשע. נע־ווען א מיטגליד אין די ארטיסטישע קאַמיסיעס אין דער גימנאַזיע און זיך באַטייליקט אין די פֿאַרשטעלונגען און געזאַנג־ראָלן, זיך אַליין אָקאַמפּאַנירנדיק. שפּעטער זיך באַטייליקט אין די פֿאַרשטע־לונגען פון „מכבי" און „ספּארט־יוגנט". שפּעטער געשפּילט אין „קווי פֿרא קווא", ארויסטרעטנדיק אין סאָלאָם און דוטען מיט האַנוש און מאַכאַווסקי. אין 1926 אָנגעהויבן שפּילן אונטערן נא־מען „אַליאַ לילית" אין דער יידישער קליינקונסט־בינע „אַזאַזעל", פון וועלכער זי איז געווען א מיטגרינדערין. געמאַכט א טורנעע איבער די גרעסערע שטעט פון פּוילן, ווידער אין וואַרשע, אַרויס־טרעטנדיק מיט זעלבסטשטענדיקע קאָנצערטן מיט וואַדיסלאַוו נאָדײַק. נאָך דעם געמאַכט א טור איבער מערב־אייראָפּע — טשע־כאָסלאָוואַקיע, עסטרײַך, פֿראַנקרײַך, בעלגיע, האָלאַנד און ענגלאַנד. אין 1931 געקומען אין נ' אמעריקע, געשפּילט אין טעאַטער, ווידער זיך אומגעקערט צו אירע קליינקונסט־קאָנצערטן אויף דער יידי־שע בינע, וועלכע אַבער אָנגאַזשירט אַלס קאָנצערטיסטין אין דער ענגלישער שפּראַך אין ענגלישן וואָדעוויל צירקל רק"א. פֿאַרט דער־נאָך אָפּ קיין אייראָפּע צו גאַסטראָלירן אויף דער יידישער בינע.

לינדענפעלד שלמה

געבוירן דעם 30טן אָקטאָבער 1878 אין וואַרשע. דער פֿא־טער — אַן אַדמיניסטראַטאָר פון הײַזער. געלערנט אין חדר און אין א רוסישער האַנדלס־שול, געוואָנט בײַ א בעל־תּפילה און שפּע־טער אַרײַנגעצויגן געוואָרן אין שעדלעץ אין כּאָר פון זשעלאַזאָם טרופּע, וווּ ער באַקומט צו שפּילן קליינע ראָלן. דערנאָך צוליבן פֿאַרבאָט צו שפּילן יידיש, געווען געצוווּנגען צו גיין אַלס זינגער אויף חתונות און פֿאַרוויילונגען. אָנגעקומען אין וואַרשע — צוזאַ־מען מיט זשעלאַזאָ און אַנדערע — איז ער ווידער געווען בדחן אויף חתונות, שפּילט אויך טעאַטער אַלס כּאַראַקטער־ראָליסט אין בערנשטיינס טרופּע, קומט צוריק קיין וואַרשע און טרעט אַרײַן צו ראָפּאַלן. פֿאַרט קיין פּאַריז, אין 1913 שפּילט ער אין לאַדזש, 1914—1917 שפּילט ער אין וואַרשע, אין וואַדעוויל „וועגנום". מאַכט א טורנעע ביאַליסטאָק, פּאָלטאַווע א"א. קומט צוריק קיין וואַרשע, ווערט א בדחן און פֿאַרוויילער אויף שימחות. גיט אַרויס אין דרוק א סך פון זײַנע אייגענע לידער, מאַכט פּאַנאָגראַף־פּלאַטן מיט זײַנע לידער און קופּלעטן.

מאַנדעלבליט יעקב

געבוירן דעם 25טן מערץ 1904 אין וואַרשע, בײַ אָרעמע על־טערן. געלערנט אין חדר און אין א יידיש־פּוילישער שול אין לובלין. אָנגערעגט דורכן פּאָטער — אַן אָפּטער טעאַטער־באַזוכער און א מיטגליד אין דראַמאַטישע קרײַזן — האָט מאַנדעלבליט אין עלטער פון 15 יאָר, געגרינדעט א קינדער־טרופּע, וועלכע האָט יעדן שבת נאָכמיטאָג אין א חתונה־זאַל נאָכגעשפּילט פֿאַר קינדער דעם רעפּער־טואַר, וועלכע זיי האָבן געזען אין טעאַטער אָדער אין דראַמקרײַזן. אַן אונטערנעמער נעמט באַלד אַריבער די קינדער־טרופּע צו שפּילן אין א טעאַטער און קורץ נאָך דעם פֿאָרט אַרום די טרופּע איבער דער פֿראָווינץ.

אין עלטער פון 15 יאָר, איז ער שיק־זינגל בײַ דער יידישער טרופּע פון הערשקאָוויטש, וווּ ער ווערט א יאָר שפּעטער סצענא־ריום, דערנאָך סופלאָר און לסוף רעזשיסאָר, באַקומענדיק פון צײַט צו צײַט קלענערע ראָלן. אין 1923 טרעט ער אַרײַן אין דער טרופּע פון טורקאָוו־קאַמינסקי, שפּילט מיט זיי אין ווילנע און שפּעטער אין וואַרשעווער „צענטראַל"־טעאַטער, פֿאָרט דערנאָך אַרום מיטן וואַרשעווער יידישן קונסט־טעאַטער „וויקט" איבער פּוילן און רו־מענין, גייט פון דאָרט איבער אין דער ווילנער טרופּע, דערנאָך נעשפּילט אין ריגע, און שפּעטער אין וואַרשעווער יידישן דראַמא־טישן טעאַטער דער אָנפֿירונג פון זיַיכערטן. מאַנדעלבליט האָט זיך באַטייליקט אין די פּילמען „תקיעת כף" און „ל"ו". ער האָט אָנגעשריבן צוויי פּיעסעס: „דעם נאַרס ליידן" און „גלײַכע רעכט".

די נאַצי־אינוואַזיע האָט מאַנדעלבליטן מיט זײַן משפּחה פֿאַר־כאַפּט אין לעמבערג, וווּ זיי האָבן נעשפּילט יידיש טעאַטער. בעת די שחיטה־אַקציעס האָט מאַנדעלבליט צוזאַמען מיט אַנדערע גע־גרינדעט באַוואָפנטע ווידערשטאַנד־גרופּן, און מיט געווער געקעמפט קעגן די נאַצים ביזן יאָר 1943, וועלן ער איז אַלס אייניער פון די לעצטע, אומגעקומען אַדורכגעלעבערטער פון נאַצי־קוילן אין א קאַ־נאַליזאַציע־קאַנאַל.

מאַנדעלטאָרט לעאָן

געבוירן אין יאָר 1860 אין וואַרשע, בײַ א באַלעבאַטישער פֿאַמיליע. צוליב מיליטער־דינסט אַוועק קיין לעמבערג און דאָרט זיך אָנגעהויבן צו באַטייליקן אין די פֿאַרשטעלונגען פון די בראָדער זינגער. געקומען אין ניו־יאָרק און נעמט איבער א קליין טעאַטערל, אָרגאַניזירט דאָרט א טרופּע, וועלכע פירט אויף גאַלדפֿאַדענס פּיע־סעס און ער אַליין שפּילט די כאַראַקטער קאָמישע ראָלן. 6 יאָר שפּעטער פֿאָרט ער מיט א חברים־טרופּע קיין דרום־אַמעריקע, אַנ־

גאזשירט דורכן דאָרטיקן טעאַטער־סינדיקאַט, זיי שפּילן דאָרט על פּי רוב גאָלדפאַדענע פּיעסעס. מאַנדעלטאָרט איז אָבער קראַנק גע־ווָארן און אָפּגעפֿאָרן קיין ווין, ווו ער איז אָפּערירט געוואָרן אויפן מאָגן, און איז דאָרט דעם 15טן מיי 1899 געשטאָרבן.

מאַקסימאָוו מ. (מלך־מאַקס פּאָקאָי)

געבוירן אין יאָר 1893 אין ווארשע. דער פּאָטער א באַזיצער פון א שאכטל־פאַבריק. ביז צו 15 יאָר געלערנט אין חדר, געזונגען בײַ די חזנים סיראָטא, מענדעלעוויטש, פּאָגעלנעסט א"א. געאָר־בעט אלם אָנגעשטעלטער אין א לעדער־געשעפט. נאָכן זען די ער־שטע יידישע פּאָרשטעלונגען, באשלאָסן נאָכצומאָכן די אקטיאָרן. פּאָקאָי נעמט דאָן צונויף חברים און „שפּילט" מיט זיי טעאַטער בײַ זיך אין שטוב און אין די שטיבער פון די שכנים. אין 1910 ווערט ער א פּראָפעסיאָנעלער אקטיאָר אין לערמאָנקסע טרופּע אין מינסק. אין 1915—1916 איז ער פּאָפולער אלם קופּלעטן־זינגער אין ווארשע. איז איינער פון די גרינדערס פון „אונדזער טעאַטער" אין ווילנע.

מידע אַדאָלף

געבוירן דעם 17טן אָקטאָבער 1894 אין ווארשע, בײַ עלטערן־פּארמעגלעכע סוחרים. ביז 12 יאָר געלערנט אין שול און בײַ א גמרא־מלמד. באקענט זיך מיט ליבהאָבערס און וואָנדערט מיט זיי ארום איבער דער פּראָווינץ. אין 1912 ווערט ער א פּראָפעסיאָנעלער אקטיאָר, נעמט אָנטייל אין פּארשידענע טרופּעס אין ווארשע און איבער דער פּראָווינץ. אין 1922 קומט ער קיין ארגענטינע, ווו ער גרינדעט דעם ערשטן יידישן אקטיאָרן־פּאַריין פון וועלכן ער ווערט סעקרעטאָר, ווערט א טעאַטער־אונטערנעמער, ברענגט אראָפּ א ריי „סטאַרן" פון נ' אמעריקע און איראָפּע, צווישן זיי מאָרים שוואַרץ, מאָלווינע לאָבעל, באָרים שוורבוך, יצחק דייטש, מאָרעווסקי, סאָמ־בערג, סאָקאָלאָוו א"א. מידע ווילנט ביז הײַנט אין בוענאָס־אײַרעס, ווו ער האָט פּארעפּנטלעכט א באַנד מעמוארן.

מילנער מאַרקאָ (מאַרעק)

געבוירן בערך אין 1884. אין 1904, בעת די יידישע בינע אין פּוילן איז געווען פּאָרפּלייצט מיט שונד, האָט א גרופּע יונגעלײַט באשלאָסן צו גרינדן א ליטעראַריש־אַרטיסטישן קרײַז, וואָס זאָל נעבן דעם אינטעליגענטן צוקוקער די מעגלעכקייט צו זען די אויפ־פירונג פון א ליטישער פּיעסע. אין צענטער פון דעם קרײַז איז גע־שטאַנען מילנער.

דער קרײַז האָט אָנגעהויבן זײַן ארבעט אין א פּריוואָטער שטוב אויף קופּיעצקע־גאַס, און שפּעטער אריבער אין א טאַנץ־שול אויף גזשיבאָווסקע, ביז ער האָט געפונען זײַן מקום־מקלט אין נײַ גע־גרינדעטן „הזמיר". ארום „מילנערס קרײַז", ווו מען האָט אים גע־רופן, האָט זיך גרופּירט די יידישע אינטעליגענטע יוגנט, און אפילו יידישע שילער פון די פּוילישע דראַמאַטישע שולן זענען ארײַנגע־טרעטן אלם מיטגלידערס. צווישן די דאָזיקע שילערס זענען געווען די שפּעטערדיקע אקטיאָרן מארק שווײַד, שרה פּיביק, זיגמונט טור־קאָוו א"א. אין דער צײַט פון דער ערשטער וועלט־מלחמה איז מיל־נער אַוועק קיין רוסלאַנד, ווו ער ווערט א פּראָפעסיאָנעלער אקטיאָר אין כארקאָווער „אונדזער ווינקל", אַנפירנדיק גלײַכצײַטיק מיט דראַמקרײַזן. צוריקגעקומען אין פּוילן האָט ער געארבעט אין פּראָ־פעסיאָנעלע טרופּעס און אין 1921 איז ער געווען אין דער אָנפירער־שאפט פון „באַווענלעך יידיש־דראַמאַטישן טעאַטער" פּאַר דער פּוי־לישער פּראָווינץ. מילנער איז אַוועק פּונעם טעאַטער, ווײַל ער האָט זיך נישט געקענט בויגן, אונטערוואָרפן, ווײַל ער איז געווען א צו שטאַרקע פּערזענלעכקייט. מאַרקאָ מילנער איז געשטאָרבן אין ווארשע.

מעלניק נחום

געבוירן אין בענדין. דער פּאָטער א סוחר און גלײַכצײַטיק א העברעישער לערער. ביז 14 יאָר געלערנט אין ישיבה און פּרי־וואַט וועלטלעכע למודים. אין 1923 ארײַנגעטראָטן אין דער ווער־שעווער יידישער דראַמאַטישער שול פון ד"ר וויכערט און אין 1925 דעביוטירט מיט דער שול אין פּרצעס „בײַ נאַכט אויפן אלטן מארק". אין ענדע פונעם זעלבן יאָר ארײַנגעטראָטן אין „אזאזל". אין 1928 געשפּילט אין קראָקעווער יידישן טעאַטער, דערנאָך מיט זיגמונט טורקאָוו און אידא קאַמינסקא אין ווארשע און איבער פּוילן. שפּעטער ארײַנגעטראָטן אין דער „ווילנער טרופּע". נאָך דעם געקומען קיין בוענאָס־אײַרעס, געוואָרן רעזישיסער און מיטשפּילער אין „איפּט", ארויסגעטראָטן מיט ליטעראַריש־קינסטלעריש קלײַ־נסט־נומערן צוזאַמען מיט זײַן פרוי דבורה ראָזנבלום. צוועקגע־פאָרן קיין נ' אמעריקע, ווו ער שפּילט איבער דער פּראָווינץ.

מענעס יעלענאַ

געבוירן דעם 27טן אויגוסט 1905 אין ווארשע. דער פּאָטער, ברודער און פעטער — מאַלערס. אין 1914 פּאָרט די פאַמיליע ארי־בער קיין כארקאָוו, ווו מענעס טרעט ארײַן אין גימנאַזיע. צו 10 יאָר טרעט זי ארײַן אין כארקאָווער טאַנצשול, ווו זי האָט געהאַט די געלעגנהייט ארויסצוטרעטן אין דער עפּנטלעכקייט. פון 1916—1920 געארבעט אין כארקאָווער פּאָלקסהויז, זיך באַטייליקט אין כארקאָווער מלוכה־אָפּערע אלם סאָליסטין פון באַלעט און רעזשי־סירט באַלעטן אין פּארשידענע טעאַטערס. אין 1925 געוואָרן כע־אָגראָפּישער רעזישיסער און באַלעט טענצערין אין מאָסקווער יידישן מלוכה־טעאַטער. זיך אויך באַטייליקט אין פּארשידענע מוזיקאַליש־דראַמאַטישע און כארעאָגראָפּישע אינסטיטוציעס.

נאַרוויד מאָריץ (טרעפּלער)

געבוירן דעם 4טן יולי 1895 אין ווארשע, בײַ פּארמעגלעכע עלטערן־סוחרים. באַקומען אַן אסימילאַטאָרישע דערציונג, געענ־דיקט די רוסישע רעאַלשול אין ווארשע. נאָך אין דער שול האָט נאַרוויד זיך אויסגעצייכנט אלם ראַליסט און אויפּפירער פון די אָפּטע שילער־פּארשטעלונגען אין רוסיש און פויליש, פּאַר ווועלכע ער האָט סצענייזירט מעשיות פון „טויזנט און איין נאַכט". נאָכן ענדיקן די רעאַלשול ארײַנגעטראָטן אויפן פוילישן דראַמאַטישן קורס בײַ דער מוזיקאַלישער געזעלשאפט אין ווארשע, ווועלכן ער ענדיקט אין 1914 און מוז צוליב דער אויסנעבראָכענער מלחמה איבערריסן די פּראָקטישע ארבעט. דורך דער רעקאָמענדאַציע פון זיגמונט טורקאָוו טרעט ער ארײַן אין דוויד הערמאַנס יידישער דראַמאַטישער סטודיע בײַם „הזמיר", ווו ער דעביוטירט אין פּרצעס „עס ברענט". פּרעמד פון דער יידישער שפּראַך, פּלעגט ער זײַנע ערשטע ראָלן לערנען אין לאָטיינישע אותיות, וואָס האָט אים אָבער נישט באַפּריט פון זײַן אָפּגעפּרעמדטן דיאַלעקט אין יידיש. שפּילנדיק מיט הערמאַנען אין דוויד פּינסקיס „פּאָמילע צבי", יעזשי זשולאָווסקיס „ליטעראָטין און שושפּילערין", אין פּרץ הירש־בײַנס „די נבלה". נאָך דעם איז ער ארײַנגעטראָטן אין דער פּוילי־שער טעאַטראַלער אקאַדעמיע צו פּארפולקומען זײַן טעאַטער־ביל־דונג און גלײַכצײַטיק נעמט ער לעקציעס אויף יידיש בײַ דוויד הער־

מאן. ער טרעט ארײן אין דער ווילנער טרופּע און פירט אָן מיט דער דראַמאַטישער ארבעט אין פּאַרשידענע ארבעטער־קלובן אין וואַרשע. דערנאָך פּאַרלאָזט ער פּוילן און פּאָרט אָפּ קיין ראָטן־פּארבאַנד, וווּ ער טרעט ארײן אין „מאָסקווער יידישן מלוכה־טעאַטער" און שפּילט דאָרט ביז 1925, ארבעטנדיק גלײַכצײַטיק אלס רעזישיסער־לאַבאָראַנט בײַ די פּיעסעס „די כשוף־מאכערן" פון גאָלדפאַדען, „דער גט" און „צוויי הונדערט טויזנט" פון שלום עליכם. סוף 1925 וועט ער פּארבעטן קיין מינסק אלס אָנפּירער מיטן דראַמקרײַז בײַם צענטראַלן יידישן ארבעטער־קלוב אויפן נאָמען פון לענין, וווּ ער פירט אויף אינסצענירונגען פון שלום עליכמס „מענטשן" און „אמעריקאַנער געטער" לויט לוי סינקלער. אין 1926 וועט ער פּארבעטן קיין אָדעס, וווּ ער שאַפט א טעאַטער־סטודיע אלס אָפּטיילונג בײַם אלגעמיינעם מוזיקאַליש־דראַמאַטישן אינסטיטוט. אין 1928 איז ער ארײַנגעטראָטן אין „מלוכישן יידישן טעאַטער אין אוקראַינע", צוזאַמען מיט זײַן אָדעסער סטודיע. אין 1931 איז נאָרווייד באַשטימט געווָארן פון פאָלקאַמבילד פון אוקראַינע אלס קינסטלערישער אָנפירער און הויפּט־רעזישיסאָר פון דאָזיקן טעאַטער. נאָרווייד האָט אָרגאַניזירט בײַם טעאַטער א טעאַטער־סטודיע אלס אָפּטיילונג בײַם טעאַטער א אַנטוויקלען די יונגטלעבע אקטיאָרן, האָט געגרינדעט א דיסקוסיע־קלוב, וווּ עס ווערן באַהאַנדלט די קינסטלערישע פראַגעס, וואָס זענען שײַך יעדער אויפפירונג און האָט געשאפן בײַם טעאַטער א רעזישיסאָרן־שטאַב פון אייגענעם טעאַטער־אַנסאַמבל. נאָרווייד האָט פאַרעפנטלעכט פיל ארטיקלען וועגן טעאַטער אין פאַרשיידענע ראָטן־פּארבאַנדישע צײַטונגען און זשורנאַלן.

נאָרפלוס יוסף

געבוירן אין 1894 אין וואַרשע. אין עלטער פון 12 יאָר אָנגעהויבן צו שפּילן אין די דעמאָלטיקע קינדער־טרופּעס אין וואַרשע און 3 יאָר שפּעטער ארומגעפאָרן מיט וואַנדער־טרופּעס אלס קאָמיקער. אין 1914, בעתן פּארבאָט אין וואַרשע צו שפּילן טעאַטער, האָט ער זיך באַטייליקט אין די יידישע פאַרשטעלונגען אויף פּויליש אין טאַנצזאַלן. וועג אויך די פאַרשטעלונגען ווערן פאַרבאָטן, פּאָרט ער קיין רוסלאַנד, וווּ ער שפּילט ביז דער אָקטאָבער־רעוואָלוציע. נאָך דעם קומט ער צוריק קיין פּוילן און טרעט ארײן אין וואַרשעווער טעאַטער „וועגנום" און דערנאָך אין „צענטראַל". אין 1929 קומט ער קיין ארגענטינע, וווּ ער פירט אויף דעם „דיבוק" און נאָך אייניקע פּיעסעס פון בעסערן רעפּערטואָר און העלפּט אויך מיט צו גרינדן דעם יידישן ארטיסטן־פּאַראיין. נאָך א סכסוך, וועלכער פירט צו זײַן ארעסט, פּארלאָזט ער ארגענטינע און פּאָרט קיין צפון־אַמעריקע.

סלאָנימסקי — שטערן

טאָכטער פון באַווסטן מאַטעמאַטיקער אברהם שטערן פון וואַרשע, פּרוי פון חיים זעליק סלאָנימסקי, וועלכער איז אין 1892 אָנגענומען געווָארן אלס אינספּעקטאָר פון דער זשיטאָמירער ראָבינער־שול, אויפן אָרט פונעם פאַרשטאָרבענעם יעקב אייכענבוים.

„א זייער געבילדעטע דאָמע, בטבע אן אסימילאַטאָרן, האָט זי אָבער — שרײַבט י. מ. פאַפּיערנא — מיטגענראָכט פון וואַרשע, ווי א קוריאָז, די יידישע דראַמע „שרהקע" (סערקעלע") פון ד"ר עטינגער פון זאַמאָשטש. די דראַמע איז איר זייער געפעלן געווָארן. זי פלעגט ליב האָבן זי פּארצוליענען פאר באַקאַנטע. דעם זעלבן ווינטער איז איר אײַנגעפאַלן צו מאכען א ספּעקטאַקל, וווּ די דראַמע זאל געשפּילט ווערן דורך די תלמידים פון דער ראָבינער־שול. דער פּלאַן פּארצושטעלן אויף יידיש א דראַמע האָט אויסגעזען ווילד בײַ דער זשיטאָמירער אינטעליגענץ, אָבער מאַדאַם סלאָנימסקי איז פעסט באַשטאַנען דערויף דורכצופירן איר פּלאַן, אפשר האָט זי אליין געקוקט אויף דעם ווי אויף א קוריאָז, נאָר דאָך האָט זי זיך דערפאר גענומען מיט גרויס ענערגיע. זי האָט פונאַנדערגעטיילט די ראָלן, אָרגאַניזירט, רעפּעטירט, געזאָרגט פאר פאַסנדיקע דעקאָראַציעס און דער ספּעקטאַקל איז צושטאַנד געקומען אין קעגנווארט פון די לערערס פון דער ראָבינער־שול און פון דער איבעריקער זשיטאָמירער אינטעליגענץ. דער ספּעקטאַקל האָט געמאַכט א פּוראָר. די שילערס האָבן זייערע ראָלן גוט געשפּילט. נאָר מער פאר אלעמען האָט זיך אויסגעצייכנט גאָלדפאַדען, וואָס האָט געשפּילט די שווערסטע ראָלע — אלס „סערקעלע".

סאַמבערג א. (יצחק אייזיק סאַמבאָרסק)

געבוירן דעם 22טן פעברואר 1889 אין וואַרשע, אין א בעלהביתישער פאַמיליע. דורך זײַן פאָטערס קוזין, דעם אקטיאָר און טעאַטער דירעקטאָר אברהם יצחק קאַמינסקי, איז ער ארײַנגעפירט געווָארן אין יידישן טעאַטער, וווּ ער דעביוטירט אין 1907 אין וואַרשעווער „וואַרדרד ד'היוער". זינט דעמאָלט בלײַבט סאַמבערג א לענגערע צײַט שפּילן דראַמאַטישע ראָלן, דערנאָך גייט ער איבער צו דער אָפּערעטע. זינט 1920 האָט ער פּארווואָלטן דעם שונד־רעפּערטואָר און געווען איינער פון די אָרגאַניזאַטאָרן פון וואַרשעווער „צענטראַל" טעאַטער, וווּ ער באַטייליקט זיך און פירט אויף דעם ריינעם יידישן און אייראָפּעישן רעפּערטואָר, צוציענדיק א באַזונדערע אויפמערקזאַמקייט מצד דער פּרעסע און טעאַטער עולם אין דער טיטלראָל פון שלום אַשס „מאָטקע גנב" און פון גאָגאָלס „רעוויזאָר". אין 1923 איז ער ארײַנגעטראָטן אין דער „ווילנער טרופּע" מיט וועלכע ער מאַכט מיט דעם טורנעע איבער ד־ימענץ, וווּ ער פירט אויף „דאָס גרויסע געווינס" פון שלום עליכם בערגערס „מבול" און מאָליערס „דער קאַרגער". אין 1928 קומט ער צוריק מיט דער „ווילנער טרופּע" קיין וואַרשע און טרעט אויף אונטער דער רעזשי פון מיכל ווײַכערט אין שלום אַשס „קידוש השם", אין פּרצס „בײַ נאַכט אויפן אלטן מארק" און אין שעקספּירס „שיילאָק".

אין 1923 קומט סאַמבערג אין ארגענטינע טרעט אויף אין מײַן „אָליפאָף" טעאַטער אלס „מאָטקע גנב" פירט אויף „דעם קאַרגן", „גאָט פון נקמה", „טאָג און נאַכט", „דאָס גרויסע געווינס", „שיילאָק", „דער רעוויזאָר", „קידוש השם", „אונטערוועלט". פּאָרט דערנאָך איבער די יידישע קאָלאָניעס אין ארגענטינע און פון דאָרט קיין אורוגוויי און בראַזיל. סאַמבערגס גאַסטראָלן אין בוענאָס־אײַרעס זענען אומפאַרגעסלעך פאַרן יידישן טעאַטער באַזוכער. צוריקקומענדיק אין וואַרשע, וווּ ער פירט אויף פּאָול לינדוים „פּראָקוראַטאָר האלערס", גאַסטראָלירט ער דערנאָך אין ריגער יידישן מעותים־טעאַטער און אין 1929 טרעט ער אַרײַן אין וואַרשעווער טעאַטער „נאָוואָשטשי" וווּ ער שפּילט אלס „ראָבעספּיער" אין ווײַכערס אויפפירונג פון „דאַנטאָנס טויט", אין 1930 טרעט ער אַרײַן אין „וויניט" וווּ ער טרעט ארויס אין קאַמינסקים טעאַטער אין ד. בערגעלסאָנס „דער טויבער". אין 1932 איז ער אָפּגעפאָרן קיין נ' אמעריקע, וווּ ער האָט אויפגעפירט „דעם קאַרגן", „דעם טויבן", און אין יידישן קונסט טעאַטער „מאָטקע גנב". סאַמבערג האָט זיך אלס אייניקער יידישער אקטיאָר באַטייליקט אין פּוילישן פילם „פאַן טאַדעוש" פון מיצקעוויטשן, שפּילנדיק די ראָל פון „יאַנקל צימבאַליסט".

בעת דער נאַצי אקופּאַציע, האָט זיך סאַמבערג געפונען אין וואַרשע, וווּ ער איז ווי א העלד און קדוש אומגעקומען אלס אומקאָמפּראָמיסלעכער קעמפער פאר דער יידישער וועלט.

סענאַלאָוויטש קלאַרא (באָראָדינאָ)

געבוירן אין יאָר 1896 אין קיעוו. דער פּאָטער — א דאָקטאָר. קלאַרא האָט געענדיקט גימנאזיע אין טאשקענט און באזוכט פּעדאַגאגישע קורסן. אין 1913 באזעצט זיך די פאמיליע אין טאַמאַשאוו, וווּ קלאַרא באטייליקט זיך אין די פּאַרשטעלונגען פונעם דראַמאטישן קרײַז בײַם דאָרטיקן „הזמיר". אין 1922 איז זי געקומען קיין וואַרשע, וווּ זי ווערט באַלד אָנגענומען אין „צענטראַל" טעאַטער און זי טרעט דאָרט אַרויס אין די הויפּט־פּרויען־ראָלן פון אַשס „מאַטקע גנב" אָלם מערי — גאַנאָלם „רעוויזאָר", אפּאַטאַשוס „היים בלוט" א"א. נאָכן פונאַנדערפאַלן פון „צענטראַל" טעאַטער, טרעט קלאַרא אַרײַן אין אַנדערע דראַמאַטישע טרופּעס און שפּילנדיק מיט א. מאַרעווסקי, ברענגט זי אַרויס די ראָל פון „נחמהלע" אין א. קאַציזנעס „דוכוס" ווי אַן אמתע קרעאַציע. אין 1928-1930 פּאָרט זי אַרויס אין רומעניע, אונגארן און טשעכאָסלאָוואקיע אונטער דער אָנפירונג פון אָלעקס שטיין. אין 1931 שפּילט זי אין „וניט" אין וואַרשע, אין בערגעלסאָנס „דער טויבער", אין באבעלס „בעני קעניג", גאָלדפאַדענס „קוני לעמל". אין 1932 שפּילט זי אין וואַרשעווער „עליזאָום" אונטער מיכל וויַיכערטס אָנפירונג אין אַשס „רעווערענד זילבער", גאָטעסספּלדס „פרנסה" און אין לייוויקס „בעטלער". נאָך דעם איז זי אַרויסגעפאָרן איבער דער פוילישער פּראָווינץ.

בעת דעם נאַצי־טעראָר איז זי געווען אין וואַרשע, פון וואַנען זי איז אַוועקגעשלעפּט געוואָרן אין די קאָלכאָוונעס.

סענדיק איסר

געבוירן בערך אין 1871 אין וואַרשע, איידעם פון בונעם בדחן, געווען א פּאָלקסזינגער און אין 1892 זיך באטייליקט אין וואַרשע אין א טעאַטער אויפּפירונג פון „יוסף מיט זיַינע ברידער". אָלם חבר פון א. י. קאַמינסקי, איז ער פונעם לעצטן אַרײַנגענומען געוואָרן אין זײַן טרופּע, וווּ ער האָט געשפּילט א קורצע צײַט און שפּעטער ווידער געוואָרן א פּאָלקסזינגער. אויף דער עלטער געגאַנגען אויף חתונות און בריתן אין וואַרשע.

עפּשטיין פּאַני וואַדיא

געבוירן אין יאָר 1868 אין וואַרשע. דער פּאָטער — א שניַידער. יונג געקומען מיט דער פאמיליע קיין לאָנדאָן. אין 1885 טרעט זי אַרײַן אין סמיטס טעאַטער אָלם כאַריסטין.

וועגן איר פּריוואַטן לעבן ווערן דערציילט פאַנטאַסטישע עפּיזאָדן. דהיינו אז א ווײַסער שקלאַפן־הענדלער האָט זי געבראַכט פון פּאַריז קיין באָמבײַ, אינדיע, און פון דאָרט האָט איר צוריקגעבראַכט קיין לאָנדאָן דער ענגלישער גובערנאַטאָר וואַדיא, וועלכער זאָל אפילו האָבן מיט איר חתונה געהאַט. שפּעטער האָט זי געעפנט א געשעפט פון דאַמען־קלייידער און דורך זיגמונט פּיינמאַן צוריקגעקומען צו דער בינע, און איז מיט אים געפּאָרן שפּילן יידיש טעאַטער אין דרום אפריקע און אין 1909 אין בוענאָס־אַיַירעס.

פ. וואָלד שילדערט די דעמאָלטיקע פּראָהעלטענישן בײַם יידישן טעאַטער אין בוענאָס־אַיַירעס אין צוזאַמענהאַנג מיט עפּשטיינס שפּילן.

„פּאני עפּשטיין האָט געשפּילט „מרים" וואָס שפּיגלט אָפּ דאָס טרויעריקע לעבן אין „פרייַלעכן הײַזל". די „חברה־לַיַיט" האָבן נישט געוואָלט אויסזיצן די דראַמע און האָבן אָנגעהויבן א געלעדער, דער מאָלט האָט אויסגעבראָכן דער ערשטער קאַמף מיט די פרויען־הענדלער. דער קאַמף האָט א צַיַיט אָנגעהאַלטן אין שטאָט. מען האָט זיך געשלאָגן אין די גאַסן און אויף די פּלאַסעס. עס זענען געקליבן געוואָרן אונטערשריפטן צו פאָדערן פונעם פּאַרלאַמענט די סאַנקציע פון פּאָלאַסיאָם אַנטי־פרויען־הענדלער־פּראָיעקט, עס זענען פון יוגנט־פּאַראיין אָפּגעדרוקט געוואָרן פלאַקאַטן פונאַנדערצוהענגען אויף אַלע הַיַיזער מיט דער אויפשריפט. אז „דאָ ווערט נישט פאַרדונגען פאַר פרויען־הענדלער". און כאָטש די דאָזיקע פלאַקאַטן זענען געבליבן לַיגן אין לאָקאַל פון „יוגנט־פּאַראיין" און דער גאַסנקאַמף מיטן „יחוס" האָט זיך געענדיקט „אָן זיגער און אָן באַזיגטע", איז דאָך דער טעאַטער געבליבן ריין פון זייער געבוין. דער טעאַטער־גייער — א קולטורעל־דערהויבענער אַרבעטער — האָט זיך נישט געוואָלט אָפּשטעלן אויף דער גאַרדין „בריק" צווישן דער אַלטער אָפּערעטע און מאָדערנער דראַמע. ער האָט דאָך צוליב פּאני עפּשטיין גערן געזען „די קרײַצער סאָנאַטע", „מירעלע אפרת", „סאָפּא", „מעדאָא", און האָט אַריבערגעיאָגט אויף דער אַנדערער זײַט בריק צו הירשביין, אש, פּינסקי, איבסען, מירבאָ. דער דאָזיקער שפּאַן איז געמאַכט געוואָרן אזוי שנעל, אז דער אַנסאַמבל האָט אים נישט געקענט נאָכגאָלאָפּירן, נאָר פאני עפּשטיין האָט וווּנדערבאַר, לַיַיכט, קרעפּטיק און גראַציעז זיך דורכגעטראָגן פּאָרוים און באַגַיסטערט דורך אירע אויפטריטן אין נַיַיעסטן רעפּערטואָר. פּאני עפּשטיין האָט אָלץ נישט געקענט לייענען און שרַיַיבן אויף יידיש און נישט אויף קיין אַנדערע שפּראַך, פון די שפּראַכן וואָס זי האָט אזוי פערפעקט און חנעוודיק גערעדט. איר צימער איז פאַרוואַנדלט געוואָרן אין א מין חסידים־שטיבל פון אַרטיסטן־„ליבהאָבער" און קולטור־טוער, און דאָך האָט זי זיך געפילט עלנט, אַיַינזאָם און האָט אין מינוטן שטילע, אינזויקיע, האַרציק געווויינט".

פון בוענאָס־אַיַירעס איז זי געפּאָרן קיין לאָנדאָן, פּאריז און דערנאָך — אין 1910 איז זי געקומען קיין וואַרשע. דאָ האָט איר שפּילן אַרויסגערופן פאַרשידענע מיינונגען. זי איז געלויבט געוואָרן פון ד"ר מוקדוני, נח פרילוצקי און זלמן זילבערצווייג און אַראָפּגעריסן געוואָרן פון דוויד פרישמאַן.

דעם 3טן פעברואר 1913 איז פאני וואַדיא עפּשטיין געשטאָרבן אין וואַרשע אין א קעלערשטיבל פון אירם אין אַרעמען פעטער און דעם 26טן יוני 1913 האָט איטשעלע איסאַקסאָן פון „חסד של אמת" איר געשטעלט א מצבה.

עהרליך זיגמונט

געבוירן אין 1875 אין וואַרשע. דער פּאָטער — א רעגירונגס־לייווראַנט. געלערנט אין חדר, בית־מדרש און אין ישיבה. אָלם קינד געזונגען אין כאָר אין פראָגע און דערנאָך בײַם חזן פּאָגעלנעסט אין וואַרשע. דערנאָך געזונגען אין טעאַטער־כאָר און אויך אַרײַנגענומען געוואָרן פאר קליינע ראָלן צו דער ספּיוואַקאָווסקי־פּישאָן טרופּע. ער איז אַוועק קיין רוסלאַנד, פון וואַנען דער פּאָטער ברענגט אים צוריק, און שיקט אים צוריק אין בית־מדרש. פון מיליטער־דינסט אַנטלויפט ער קיין אויסלאַנד וווּ ער טרעט אין קראָקע אַרײַן אין א יידישער טרופּע, וווּ ער שפּילט אין פאַרשידענע טעאַטערס, שפּילט אין א דרַיטשער וואַריעטע, ווערט א שותף, אין רומעניע שפּילט ער איז א קאָפעהויז, נאָך דעם אין פאריז, לאָנדאָן, קאָלמאר אין וואַריעטע, פרובירט ווידער אין לאָנדאָן צו שפּילן יידישטעאַטער, גיט קאָנצערטן, צום סוף געוואָרן א סוחר און דערנאָך א חזן.

אַדלער יוליוס

געבוירן געוואָרן דעם 15טן נאָוועמבער 1880 אין ביאַליסטאָק, בײַ עלטערן בעקער בעלי־בתים. אלס קינד פון 6 יאָר האָט ער שוין אין שטוב אײַנגעאָרדנט א פורים־שפּיל „אחשורוש", און ער האָט געשפּילט אלס „המן". צו 9 יאָר געוואָרן משורר בײַ א חזן, און באַרימט געוואָרן אלס „יודקע אלט".

אין 1891 קומט קיין ביאַליסטאָק א טרופּע פון בראָדער זינ־גער, און אַדלער טרעט צו זיי ערשטן אלס „פרימאַדאָנע". אויף א קורצע צײַט גייט ער איבער אין א רוסישער אָפּערעטן־טרופּע, און ווערט אויך דיריזשאָר פון כאָר אין א גרויסער שול, באַלד דער־נאָך טרעט ער ערשטן אין דער טרופּע פון דוויד שוואַרצבאַרד אלס אַקטיאָר, און פון דאָרט אין דער טרופּע פון אברהם יצחק קאַמינ־סקי, וועלכע שפּילט אין דער סביבה פון ביאַליסטאָק. אין דער דאָ־זיקער טרופּע איז אַדלער אַקטיאָר, כאָרמײַסטער און פון צײַט צו צײַט דיריגענט.

נאָכן וואַנדערן אייניקע יאָר מיט קאַמינסקין און שפּעטער מיט פישזאָנס טרופּע, ווערט אַדלער, אַליין אַן אונטערנעמער פון טרופּעס איבער רוסלאַנד. אין 1904 פאָרט אַדלער קיין נ' אַמעריקע צו זײַן פאַמיליע. אין 1907 קומט אַדלער קיין וואַרשע, און שפּילט אין „זשארדען ד'היוער" מיטבערענגענדיק צום ערשטן מאָל אין איי־דאָפּע דעם אַמעריקאַנער רעפּערטואָר פון גאָרדין, ליבין, קאָברין און זאַלאַטאַרעווסקי, דערנאָך פאָרט ער אַרום גאַסטראָלירן איבער פוילן און ליטע.

אין 1909 פאָרט אַדלער צוריק קיין אַמעריקע און נאָכן שפּילן א סעזאָן בײַ מייק טאַמאַשעווסקי קומט ער ווידער קיין פוילן, שפּילט א סעזאָן אין לאָדזשער גרויסן טעאַטער בײַ זאַנדבערגן, און מאַכט ווידער א טורנעע איבער רוסלאַנד. אין 1912 פאַרוואַנדלט ער צו־זאַמען מיט ליפּאָווסקין דעם לאָדזשער צירק־בנין פאַר א יידיש טע־אַטער, רעזשיסירט און שפּילט אין די העברעישע אויפפירונגען פון „אוריאל אַקאָסטא" און הערצלס „נײַע געטא" אין לאָדזש, וואַרשע און אין ווין.

אין 1920 איז אַדלער אָפּגעפאָרן אין נ' אַמעריקע, שפּילט אין באָסטאָן, לאָס אַנדזשעלעס אין יידישן קונסט־טעאַטער, אין קא־נאַדע, אַרגענטינע און בראַזיל. אין 27—1928 גאַסטראָלירט ער אין פראַנקרײַך, בעלגיע, דײַטשלאַנד און רוסלאַנד. ווערט דירעקטאָר פון „נײַעם יידישן טעאַטער" אין ריגע, און אין 1929 גאַסטראָלירט ער אין קאָווגע.

אויסער אַרטיקלען וועגן טעאַטער און זכרונות האָט אַדלער אָנ־געשריבן די ווײַטערדיקע פיעסעס וואָס זענען געשפּילט געוואָרן:

„דאָרפּליבע", „דאָס צווייטע ווײַב", „די מומע געגענדל" (באַ־אַרבעט), „די שיינע בערטע", איבערגעזעצט זאָפאָלסקאָס, „זאָלבע־פערט", סטרײַנבערגס „פאָטער", איבסענס „גײַסטער", קאָלמאַנס אָפּערעטע „די טשארדאש פירשטין" און די דראָמע „דער חבר" פון לעוויטינע.

אין וואַרשע האָט ער געשמט מיט זײַן „ישיבה בחור", „תלמיד חכם", „קין", „אטעלא". דער שוין איצט 75 יעריקער יוליוס אַד־לער שפּילט נאָך אלץ יידיש טעאַטער אין ניו יאָרק וווּ ער גיט זיך אויך אָפּ מיט שרײַבן זכרונות.

בערמאַן אַדאָלף

געבוירן דעם 27טן נאָוועמבער אינעם יאָר 1872 אין וואַרשע, בײַ א פאָטער א שנײַדער. געענדיקט א זונטיקדיקע האַנדלסשול, אלס יונגל געזונגען אין דער טלאָמאַצקער כאָרשול, און פון דאָרט האָבן אים גאָלדפאַדען און טאַנצמאַן אַרײַנגענומען אין קינדערכאָר אין טעאַטער „עלדאָראַדא". אין 1892 צוזאַמען מיט טיטעלמאַן, ליבערט, אברהם יצחק קאַמינסקי, אסתר רחל קאַמינסקי, ראָטשטיין און זילבערבערג אָנגעהויבן צו שפּילן אויף דער יודישער בינע אין וואַרשע, בײַ דער רוסישער דירעקטאָרשע אָלגינסקאַיאַ. בערמאַן האָט געשפּילט אין פּארשידענע טרופּעס, און בעת דער ערשטער וועלט־מלחמה גרינדעט ער צוזאַמען מיט ראָטשטיינען און פישע־לעוויטשן א יידיש טעאַטער אויף טוואַרדע 7, וווּ עס קומט אים אויך אויס צו שפּילן — צוליב דער גזרה אויף יידיש — יידישע פיעסעס אויף פויליש. נאָך דער מלחמה שפּילט ער א געוויסע צײַט מיט אסתר רחל קאַמינסקי, דערנאָך אין רעווי טעאַטער „סמבטיון" און פאָרט אַרום איבער פוילן מיט א טרופּע.

נאָך דער נאַצישער אָקופּאַציע האָט אַדאָלף בערמאַן זיך גע־פונען אין וואַרשעווער געטא וווּ ער איז אינגיכן געשטאָרבן.

הערמאַן דוויד

געבוירן אין יוני 1876 אין וואַרשע, בײַ חסידישע עלטערן. געלערנט אין חדר, דערנאָך אין בית־מדרש. אונטער דער השפּעה פון דער השכלה־ליטעראַטור אָנגעהויבן אַרײַנצופאַלן אין ספקות, געווארן אן אפיקורס, און צו 18 יאָר אָנגעהויבן אין געהיים לערנען לימודי־חוץ. באַלד אָנגעהויבן שרײַבן אין פויליש און העברעיש (איינאַריגדיק יידיש), אַרויסגעטראָטן מיט פּאַרלעזונגען און דעק־לאַמאַציעס אין פריוואַטע לאָקאַלן. אַרײַנגעצויגן געוואָרן אין א יידיש־אַסימילירטער און קריסטלעכער סביבה, באַקומט ער פון זיי פינאַנציעלע מיטלען פאַרצוזעצן זײַן שטודיום אין פויליש און פּאַרט קיין קראָקע, וווּ ער דערנענטערט זיך דווקא צו דער יידישער־טישער ריכטונג און מאַכט זיך פאַר אַן אויפגאַבע צו הייבן דעם ניוואָ פון יידישן טעאַטער. צו דעם צוועק טרעט ער אַרײַן אין דער וואַרשעווער פוילישער דראַמאַטישער שול, וועלכע ער ענדיקט אלס רעזשיסער.

אין 1903 אַרגאַניזירט ער א דראַמקרײַז, מיט וועלכן ער פירט אויף אין 1907 אין וואַרשעווער טעאַטער „לעטני" פּרצעם „ס'ברענט" און „שוועסטער", שלום עליכמס „מזל טוב" און אשס „מיטן שטראָם". אין פרילינג 1908 רעזשיסירט ער אין א לאָדזשער דראַמאַטישן קרײַז פּרץ הירשבײנס „תקיעת כף" וואָס וועלט אויף־געפירט מיטן אָנטייל פון מחבר, און פלאַנט צוזאַמען מיט הירש־בײנען צו גרינדן א „ליטעראַריש־דראַמאַטישן טעאַטער", וואָס וועלט אבער נישט פאַרווירקלעכט.

הערמאַן פאָרט קיין וויין וווּ ער אַרגאַניזירט א טרופּע, וועלכע פירט אויף אין דײַטש יידיש ליטעראַרישע פיעסעס, נאָך 3 חדשים שפּילן האָט די דירעקציע פון דעם טעאַטער באַנקראָטירט.

צוריקגעקומען קיין רוסלאַנד, פירט ער אויף מיט דער הירש־בײן־טרופּע אייניקע פיעסעס, און עפנט דערנאָך אין וואַרשע צוזא־מען מיט פּרצן און ד"ר מוקדוני די ערשטע יידישע דראַמאַטישע שול, פון וועלכער עס זענען ארויס זיגמונט און יאָנאַס טורקאָוו, יעקב ווײַסלײַ און אנדערע פּראָפעסיאָנעלע יידישע אקטיאָרן.

בעת די „ווילנער־טרופּע" קומט קיין וואַרשע, טרעט ער אין

אין אַרײַן און צוזאַמען מיט זײַנע תּלמידים נאָרווייד, טאַרלאָ, מרים שוך און שידלאָ, פּירט ער דאָרט אויף הירשבייגס „נבלה", שניצלערס „ליבעלײַ", הירשבייגס „תקיעת כף" און אַנסקיס „דיבוק".

הערמאַנס רעזשיסאָר־קאָנצעפּציע פון „דיבוק" ווערט דערנאָך קאָפּירט בײַ פּאַרשידענע „דיבוק"־אויפֿפֿירונגען, אויף די יידישע און נישט־יידישע בינעס. דערנאָך פּאָרט ער מיט א טייל פון דער „ווילנער־טרופּע" גאַסטראָלירן איבער מערב־אייראָפּע. צוריקגעקומען קיין וואַרשע, גרינדעט ער צוזאַמען מיט ווײַבערטן א נײַע דראַמאַטישע סטודיע, און דערנאָך ווערט ער ווידער רעזשיסאָר אין דער ווילנער טרופּע, וואָס איז געבליבן אין פוילן. די לעצטע צײַט רעזשיסירט אין נאָרד־אַמעריקע און דאָרט געשטאָרבן.

נאָזשיק יצחק

געבוירן דעם 23טן אַפּריל 1889 אין וואַרשע. די מוטער — א סוחרטע, דער פֿאָטער — א לערנער, א מתמיד. געלערנט תנך און גמרא, און פֿריוואַט א ביסל רוסיש, דײַטש און רעכענען. געלערנט אין די ישיבות פון סוואָלק, לאָמזשע און וואַרשע. צוליבן לייענען סאָציאַליסטישע ליטעראַטור דערוויַטערט געוואָרן אין 1903 פון דער וואַרשעווער ישיבה, אַרײַן אין דער יידישער סאָציאַליסטישער באַוועגונג, געלייענט פֿאַר אַרבעטער־קרײַזלעך ליטעראַטור און געזונגען פֿאַר זיי אַרבעטער־לידער. אין 1905, צופּעלזיק בײַגעוווינט די עפּענונג פון יידישן „באַגאַטעלא"־טעאַטער אין וואַרשע, און פון דעמאָלט אָן געוואָרן א שיק יינגל בײַ די בינע־אַרבעטער און אַקטיאָר, דערנאָך א סטאַטיסט. אין 1906 געשפּילט קליינע ראָלן אין וואַרשעווער „זשארדען ד'היוער", וווּ ער האָט שפּעטער אויך געמוזט סופֿלירן. דאָ האָט נאָזשיק, אויבערשרײַבנדיק דעם פֿאַרדײַטש־מערישטן רעפּערטואָר, א סך טעקסטן „פֿאַריידישט" און אפֿילו געשטראָכן און צוגענעבן אייגענע סצענעס. אין 1908 אַרײַנגעטראָטן אלס אַקטיאָר צו קאָמפּאַניעצן אין וואַרשעווער „מוראַנאָווער" טעאַטער, דערנאָך צו סעם אַדלערן — מאָסקאָווסקע 137 — דערנאָך געוואַנדערט מיט טרופּעס איבער דער פֿראַווינץ אין פוילן און ווײַסרוסלאַנד. נאָזשיק האָט אָנגעשריבן זייער א סך פּיעסעס, רעוועזנומערן און אײַנאַקטערס, פֿאַרעפּנטלעכט פיל אַרטיקלען וועגן טעאַטער בכלל און פֿראָפּעסיאָנעלע יידישע טעאַטער־ענינים בפרט. ער איז געווען מערערע מאָל פֿאָרזיצער, ווויצעפֿאָרזיצער און סעקרעטאַר פון פֿראָפּעסיאָנעלן יידישן אַרטיסטן־פֿאַריין אין פוילן. געשטאָרבן אין ישראל.

אידאַ קאַמינסקאַ

די טאָכטער פון דער „מאַמען פון יידישן טעאַטער", האָט שוין גאָר יונג אויפֿגעטראָטן אויף דער יידישער בינע צוזאַמען מיט איר באַרימטער מוטער און דער נאָך אויך מיט זיגמונט טורקאָווו, איר שפּעטערדיקן מאַן. (זע זיגמונט טורקאָוו) איצט פֿאַרנעמט אידאַ קאַמינסקאַ אַן ערשט ראַנגיק פּלאַץ אין יידישן טעאַטער אין פֿאַלקס־פוילן, וווּ זי פֿירט אָן מיטן יידישן מלוכה־טעאַטער און פֿאַרנעמט אַליין דעם אויבנאָן צווישן די יידישע שוישפּילער. אין 1948 האָט קאַמינסקאַ אויפֿגעפֿירט א ווערק וואָס האָט זי באַרימט געמאַכט נאָך מיט 10 יאָר צוריק אין דעמזעלבן לאָדזש. דאָס איז געווען די פּיעסע אויף א היסטאָרישער טעמע פון דער כמעט לענענדאַרער „גליקל פון האָמעלן" פון דעם מחבר מ. בוימאַן. קאַמינסקאַ האָט אין ייִדע פּאָלן געשפּילט די הויפּטראָל און געהאָט גרויס דערפֿאָלג. זי שפּילט א רײַכן רעפּערטואָר פון יידישע און פוילישע מחברים און אָפט איבערזעצט זי און באַארבעט אַליין די ווערק. זי איז א מיטגליד אין אויפֿזיכטסראָט פון יידישן מלוכה־טעאַטער וואָס גיט אַכטונג אויפן רעפּערטואַר.

ראָטבוים יעקב

געבוירן אין וואַרשע אין 1900, געלערנט אין קרינסקיס גימנאַזיע און אויך שטודירט מאָלערײַ און טעאַטער־קונסט. פֿאָרט דערנאָך אָפּ אין ראָטן־פֿאַרבאַנד וווּ ער לערנט אויף רעזשיסאָר און נאָכן פֿאַרענדיקן דעם שטודיום קערט ער זיך אום קיין וואַרשע.

א דאַנק דעם וויסן וואָס ער האָט דערוואָרבן אין ראָטן־פֿאַרבאַנד רעזשיסירט ער אין וואַרשע „שרײַ כינע" און אַנדערע מאָדערנע פּיעסעס, וואָס ער האָט גאָנץ אָריגינעל אויפֿגעפֿאָסט. אין 1937 פירט ער אויף אין „נאַוואָשטשי" גאָלדפֿאַדענס „די כישוף־מאַכערין" אין דער באַארבעטונג פון איציק מאַנגער און מיט מוזיק פון הענעך קאָן. נאָכן גרויסן דערפֿאָלג פון דער פּיעסע הייבט די טרופּע אָן זיך רופן „טעאַטער פֿאַר יונגט" וואָס וועט דערנאָך א שם דבר.

מלחמה־צײַט געפינט זיך ראָטבוים אין אויסלאַנד און ער האָלט זיך אויף א קורצע צײַט אין בוענאָס־אײַרעס וווּ ער רעזשיסירט אין „איפּט"־טעאַטער. וועג עס אַנטשטייט דאָס נײַע פוילן פֿאָרט ראָטבוים אַהין און פֿאַרנעמט גלײַך א בכבודיקן אָרט אין דראַמטיקן טעאַטער־לעבן. ער רעזשיסירט דראַמקרײַזן, ווי דער פון שטשעטשין. אגב איז ער שוין א סך פּרײַער געווען רעזשיסאָר פון רדאַמסעקציע בײַם טעקסטיל־פֿאַראײַן.

אין דעם „נידערשלעזישן יידישן טעאַטער" פירט ראָטבוים אויף ראָבלעסעם „דער גרויסער ניסיון" וואָס שילדערט דעם קאַמף קעגן שפּאַניע אין דרום־אַמעריקע. דאָס דאָזיקע טעאַטער צוזאַמען מיטן יידישן טעאַטער אין לאָדזש איז אין 1950 פֿאַרוואַנדלט געוואָרן אין יידישן מלוכה־טעאַטער פון פוילן מיט די אייגענע גיבידעס אין לאָדזש און אין וואַרשלאַוו. ראָטבוים געהערט צום אויפֿזיכטסראָט, וווּ ס'גייען אַרײַן נאָך צוויי מיטגלידער מירסקי און ד"ר ספּאַרד.

ראָטבוים רעזשיסירט אויך אויף דער פוילישער בינע פֿאַר וואָס ער האָט באַקומען אויסצייכענונגען פון דער פוילישער מלוכה.

משה פלאָרמאַן (בוענאָס־אײַרעס)

דאָס יאָר 1905 אין ווארשע

געזען מיט די אויגן פון אַ 5 יעריק ייִנגל, „ווי אַזוי סיהאָט זיך אײַנגעקריצט אין מײַן קינדערשן זכרון דער אויפשטאַנד קעגן צאַר אין ווארשע אין יאָר 1905".

פון מײַנע צוויי שטיפברידער האָט אײנער געהייסן שלמה און איז עלטער געווען פון מיר מיט 8 יאָר און דער צווייטער גרשון און איז עלטער געווען פון מיר מיט פערצן יאָר.

מײַן טאַטע האָט גרשונען גערופן דער ליידיק־גייער, ווײַל דער פאַבריקאַנט פון פרויען־בײַטלען ווו גרשון האָט געאַרבעט, האָט גע־זאָגט צו מײַן שטיפטאַטן, אז „אײַער גרשון וועט שוין קיין לײַט נישט זײַן, ווײַל איין טאָג ארבעט ער יאָ און דרײַ טעג נישט און דאַכט זיך אז ער גיט זיך אויך אָפּ מיט די ציצילִיסטן (סאָציא־לִיסטן)". מײַן שטיפטאַטע איז געוואָרן אויפגעבראַכט! ער קלאַפּט זיך אין הארץ און שרײַט: „נאָך ווייניק וואָס מיר די פאַמיליע, ווייסן אז גרשון גייט אין שלעכטע וועגן, ווייסן דאָס שוין פרעמדע מענטשן אויך". אָבער זיכער איז מײַן שטיפטאַטע נאָך אַלץ נישט געווען בײַ זיך, צי עס איז אמת, אז דער שטילער גרשון זאָל אים אזוי פאַר־שעמען. און רעדנדיק צו זיך אַליין, האָט ער געזאָגט: איך וועל קיי־נעם נישט גלייבן, ביז איך וועל אַליין פרעגן מײַן גרשונען, צו דאָס איז אמת וואָס מענטשן זאָגן און אויב גרשון וועט מיר פאַרזיכערן אז דאָס איז ליגן, וועל איך קיינעם נישט גלויבן נאָר אים. און גרשון האָט מײַן שטיפטאַטן פאַרזיכערט אז ער איז „גאָט די נשמה שול־דיק" און ער האָט אים געגלויבט. אָבער לאַנג האָט די פאַרזיכערונג נישט אָנגעהאַלטן, אין גאַנצן אַ פּאָר וואָכן, דאָס הייסט ביז דעם טאָג וועז דער צאָר האָט דערשטיקט די רעוואָלוציע. (פון 1905)

אין יענעם טאָג האָט מײַן מאַמע רבקה, ווי שטענדיק, געזומען דאָס פלאַכע פירקאַנטיקע שטרויענע קיישל מיט צוויי אויערן און איז געגאַנגען אין גאָס אַרײַן עפּעס קויפן צום עסן. איך בין דעמאָלט אַלט געווען פינף יאָר און איך האָב געוואָלט מיטגיין מיט דער מא־מען, אָבער זי האָט זיך פּרײַער אָנגעפרעגט בײַ מײַן שטיפטאַטן. (אגב האָב איך אים געפרופן טאַטע, ווײַל וועז איך האָב אים דער־קענט, בין איך געווען צוויי און א האַלב יאָר): „אברהם, זאָל איך משהן מיטנעמען אין אזא טאָג ווי הײַנט?" מײַן טאַטע ענטפערט קורץ: „אז דו ווילסט, נעם אים מיט!"

מיר זענען ארויס פון דעם גרויסן דורכגאַנגס־הויף ווו מיר און נאָך עטלעכע הונדערט פאַמיליעס האָבן געווווינט, און פון ווו מ'האָט געקאָנט ארויסגיין סײַ אויף וואָלאָווע 8 און סײַ אויף פראַנצישקא־נער 29. אין אײַן האָנט האַלט מײַן מאַמע דאָס שטרויענע קיישל און אין דער צווייטער מײַן האָנט און אזוי גייענדיק זאָגט זי צו מיר, „אויב די קלייטן זענען פאַרמאַכט, איז אומזיסט אונדזער גיין!", אזוי ווי מיך וואָלטן די קלייטן מער אינטערעסירט, ווי דאָס גיין שפּאַצירן מיט דער מאַמען. פאַר מיר איז דאָס נישט געווען מער ווי א שפּאַציר. אָבער — זאָגט מײַן מאַמע צו מיר: „מען דאַרף צו־גיין אויף גענשע נומער 4 אין די כשרע יאַטקעס, אפשר וועט מען דאָרט קריגן צו קויפן עפּעס עסן" אזוי האָט זי געערדט צו מיר ווי צו א דערוואַקסענעם מענטש, וואָס ווייסט איר צו ענטפערן יאָ, אָדער ניין. וועז מיר זענען צוגעקומען אויף דער פראַנצישקאַנער־גאַס, צווישן 35 און 37, האָבן זיך פלוצלונג מיט איין מאָל געגעבן א פאַרקלאַפּ אַלע טויערן און שוין האָט מען נישט געזען קיין איין מענטש אויף דער גאַס. מיר זענען צו צום טויער נומער 37, פרובירט קלאַפּן, שרײַען, מען זאָל אונדז ארײַנלאָזן, אָבער אומזיסט אונדזער קלאַפּן און שרײַען. מיר בלייבן שטיין אין אווינקל לעבן טויער אויף דער גאַס אומבאַהאָלפן. פון דער באַניפראַטן־גאַס האָבן זיך באַווײַזן א פּאָר צענדליק צעווילדעוועטע קאָזאַקן מיט איינעם פּאָרוים און ווי א בליץ זענען זיי שוין געווען לעבן אונדז. איינער פון די קאָזאַקן האָט זיך געשטעלט א פּאָר מעטער פון אונדז מיט דער ביקס אויס־געשטרעקט צו מײַן מאַמען און ער באַווען דאָס שלאָם פון דער ביקס צום שיסן. איך פּיל ווי מײַן מאַמעס האַנט ציטערט וואָס א מאָל שטארקער און ווערט לויזער און לויזער ביז זי לאָזט ארויס מײַן האַנט, אזוי ווי זי וואָלט זיך געזאָגט מיט מיר מיט די נישט דערזאָגטע ווערטער: „איך בין שוין פאַרלוירן בלײַב דו, מײַן קינד, כאָטש לעבן"; אָבער דאָ איז געשען א נס. איבערגעשראָקענע פון די ארבעטער־לאָזונגען, און פון די מעכטיקע הורא־געשרײַען וואָס האָבן זיך צו אונדז דערטראָגן פון די ארבעטער דעמאָנסטראַציעס, אויף די נאַלעווקעס, אין דער זײַט צו מוראָנאָוו, האָבן די צעווילד־דעוועטע קאָזאַקן זיך א לאָז געטאָן אין יענער ריכטונג צו די מאַני־פעסטאַנטן, איבערלאָזנדיק אונדז אומבאַרירט. און באַלד זענען מיר צעבלוטיקטע, אָפּגעריסענע און מיט בלויע צייכנס באַדעקטע מאַני־פעסטאַנטן, פון וועלכע יעדער איינער זוכט א פּלאַץ זיך אויסצובא־האַלטן כדי נישט דערשאָסן צו ווערן, אָדער אין בעסטן פאַל, נישט צו קריגן מיט א שווערד אָדער נאַהייקע איבערן קערפּער. עס ווערט א געמיש פון ביקסן־שאָסן, שווערדן, נאַהייקעס, בלוט, מיט נאָך נישט אין גאַנצן דערשטיקטע ארבעטער־לאָזונגען: „נידער מיטן צאר! זאָל לעבן די פרײַהייט!

בײַם טויער פון פראַנצישקאַנער נומער 34 זע איך לויפן א מא־ניפעסטאַנט און עס יאָגט אים נאָך א קאָזאַק. לויטן בליק זעט ער אויס צו זײַן גרשון, אָבער ווי אזוי קען דאָס זײַן גרשון, קען מײַן ייִנדערשער מוח נישט פארשטיין. גרשון גייט דאָך אין א לאַנגער קאַפּאָטע מיט א ייִדיש היטל, און דאָ האָב איך אים געזען אין א קורץ רעקל און אָן א היטל און ער איז עפּעס גרעסער געוואָרן. אָבער ווען איך קוק זיך גוט צו, זע איך אז איך האָב קיין טעות נישט גע־האַט. דאָס איז גרשון, מײַן שטיפברודער, שוין מיט א נישט־קשה־דיקן פּלעק אויפן פּנים.

דער קאָזאק גיט גרשונען אַ שמיר מיט דער נאַהייקע איבערן קאָפּ, גרשון גיט זיך אַ האַסטיקן שטעל אָפּ בײַ דער וואַנט, כדי דער קאָזאק זאָל דורך לויפן און אים אויסמײַדן. פון קאָזאקס שנעלן וועלן זיך אײַנהאַלטן לעבן גרשונען, כדי אים צו כאַפּן, האָט זיך דאָס פערד אויפגעגליטשט, נאָר באַלד איז עס צוריק געשטאַנען אויף די פיס, אָבער גרשון איז שוין געווען אין דער גרופּע מאַניפעסטאַנטן וואָס האָבן זיך געלאָזט צום טויער פון פראַנצישקאַנער 34, וווּ איך מיט מײַן מאַמען זענען נאָך אַלץ געשטאַנען ווי פאַרגליווערט. די מאַניפעסטאַנטן האָבן אויפגערײַסן דאָס טויער און מיר זענען אַלע אַרײַן אין הויף. סאָלדאַטן און פּאָליציי האָבן געשלאָגן ווי עס האָט זיך נאָר געלאָזט, אַ סך אַרבעטער האָט מען אַרעסטירט. איך מיט מײַן מאַמען און אַ פּאָר צענדליק אַרבעטער, און גרשון צווישן זיי, זענען אַרײַן אין הויז פון טויער, איך געדענקט נישט צי אויפן צווייטן אָדער דריטן שטאָק האָבן די אַרבעטער זיך געמומען אַרויפּכאַפּן אויפן בוידעם, איך און מײַן מאַמע זענען אויפן בוידעם נישט אַרויף, ווײַל עס איז נישט געווען קיין טרעפּ נאָר אַ צעבראָכענע לײַטער צום אַרויפקריכן, זענען מיר געבליבן שטיין לעבן בוידעם צוויישן צוויי טירן, וואָס האָבן געפירט צו ווינונגען. אין הויז זענען די סאָלדאַטן נישט אַרײַן, זיי זענען געבליבן אויפן הויף און געשאָסן אין הימל אַרײַן.

גרשון, וועו ער איז אַרײַן אין טויער האָט אונדז, מיך מיט מײַן מאַמען, באַמערקט, אָבער ער האָט זיך נישט וויסנדיק געמאַכט, ווײַל ער האָט געמיינט, אַז מיר זענען אים נישט, אָבער וועו ער האָט זיך שוין אַ ביסל באַרוקט פון דער איבערלעבונג, וואָס ער האָט מיטגעמאַכט, האָט ער זיך אַוועקגעשטעלט בײַ דער עפענונג פון בוידעם דורך וואַנען ער איז אַרײַנגעקראָכן און אַראָפּגעקוקט צו אונדז. ער וואָלט אונדז זיכער צוגעהאָלפן זיך אויסצובאַהאַלטן, וועו נישט די זיכערקייט זײַנע, אַז מיר האָבן אים נישט געזען. גרשון, באַמערקנדיק אַז איך גיי ווײַזן מײַן מאַמען, אַז ער קוקט אַראָפּ פון בוידעם, האָט צוגעלייגט זײַן ווײַזפינגער צום מויל, וואָס דאָס האָט געמיינט אַ צייכן אַז איך זאָל שווײַגן. מײַן מאַמע איז צוגענאַנגען צו אײַנע פון די צווויי טירן און האָט געמומען קראַצן מיט די נעגל די טיר, קלאָפּן אָדער שרײַען האָט זי מורא געהאַט, די סאָלדאַטן אויפן הויף זאָלן נישט דערהערן. מיר דערהערן טריט פון אינעווײניק, מײַן מאַמע רעדט אַרײַן אַזוי שטיל אַז עס דאָכט זיך אַז זי אַליין הערט נישט וואָס זי זאָגט. „מענטשן, איך בעט אײַך, לאָזט מיך אַרײַן, איך שטיי דאָ מיט אַ קינד!". מען עפנט אונדז די טיר און מיר גייען אַרײַן אין שטוב, די גוטע מענטשן גיבן אונדז צוויי שטולן צום זיצן. „זייער גוט האָבן זי געטאָן — זאָגט אַ פרוי צו מײַן מאַמען — וואָס זי האָבן נישט געקלאָפּט אין דער טיר, ווײַל וועו זי וואָלטן געקלאָפּט, וואָלטן מיר געמיינט אַז דאָס קלאָפּן סאָלדאַטן און מיר וואָלטן די טיר נישט געעפנט". די פרוי פרעגט זיך בײַ מײַן מאַמען פאַרשידענע זאַכן, און מײַן מאַמע ענטפערט נישט, נאָר זי ווײַנט. די מענטשן, וואָס האָבן אונדז אַרײַנגענומען צו זיך אין שטוב, זעען, אַז מײַן מאַמע קען זיי נישט ענטפערן, גייען זיי אַרײַן אין אַ צווייטן צימער און לאָזן אונדז אַליין. מײַן מאַמע האָט זיך באַרוקט און זי גיט אַ קוק אין מײַן זײַט און זאָגט צו מיר האַלב־וווינענדיק: „גאָט צו דאַנקען וואָס מיר זענען לעבן געבליבן". זי נעמט מיך אַרום און גיט מיר אַ קוש. „און איצט — זאָגט מײַן מאַמע — וואָלט איך וועלן דערלעבן די גליקלעכע מינוט, אַז מיר זאָלן שוין זײַן אין דער היים צוזאַמען מיט אַלע!". דער זאָג „אין דער היים" האָט אַ ביסל שאָקירט מײַן קינדערשע נשמה און איך פרעג בײַ מײַן מאַמע: „מאַמעלע! גרשון וועט אויך אַ היים גיין מיט אונדז?". מײַן מאַמע צעלאַכט זיך און זי פרעגט מיך צי איך האָב אויך געזען גרשונען? אוודאי האָב יאָ איך אים געזען, זאָג איך צו מײַן מאַמען און איך דערצייל איר אַלץ וואָס איך האָב געזען. „זיכער — זאָגט מײַן מאַמע — וועט גרשון מיטגיין מיט אונדז, אויב ער וועט נאָך נישט האָבן פּרײַער אַראָפּגעקראָכן פון בוידעם און אַוועקגענאַנגען, ער איז דאָך אויסער געווײַנלעך פּלינק. איך וועל קיין מאָל נישט פאַרגעסן, ווי אַזוי דער וויליַדער קאָזאק האָט אים נאָכגעיאָגט און איך בין שׂיער דערשטיקט געוואָרן פון נישט קענען אים העלפן כאָטש מיט אַ געשרײַ, און וועו נישט זײַן פּלינקייט, ווער וויים ווי אַזוי ער וואָלט זיך אַרויסגעדרייט פון קאָזאקס קלעפּ!"

עס קומט אַרײַן פון צווייטן צימער די זעלבע פּרוי און זי זאָגט צו מײַן מאַמען: „זי ווילן עפּעס זעען?" און זי רופט צו מײַן מאַמען צום פענצטער, וואָס איז געווען צו דער גאַס און ווײַזט איר אַז מען האָט שוין געעפנט די טויערן און מענטשן גייען שוין אין גאַס, אַזוי ווי עס וואָלט קיין מאָל קיין דעמאָנסטראַציע נישט געווען. מײַן מאַמע דערפרייט זיך זעענדיק אַז מ'קען שוין אהיים גיין און זי נעמט מיך בײַ דער האַנט און געזעגנט זיך און זי דאַנקט די גוטע מענטשן פאַרן אַרײַנלאָזן אונדז צו זיך אין שטוב.

וועו מיר גייען אַראָפּ די טרעפּ שטייט גרשון שוין אין דעם קורצן רעגל ווי פריער, נאָר אין דער לאַנגער קאָפּאָטע מיטן ירדישן היטל אויפן קאָפּ, אָבער מיטן זעלבן בלויען צייכן אויפן פּנים, וואָס ער האָט נישט געקענט איבערבײַטן און ער וואַרט אויף אונדז. „פון וואַנען קומסטו דאָ אַ הער?", פרעגט אים די מאַמע, זיך מאַכנדיק נישט ווײַסנדיק וואָס עס איז פאַרגעקומען. „איך וואַרט אויף אײַך" — זאָגט גרשון דרייסט און כאַפּנדיק מיך אויף דער האַנט, לויפט ער אַראָפּ פון אַלע טרעפּ בײַ אויף דער גאַס, וווּ ער בלייבט שטיין און וואַרט אויף מײַן מאַמען. „מומע! — זאָגט ער צו מײַן מאַמען — דו דאַרפסט שנעל אהיים גיין מיטן קינד, ווײַל מיט דעם האָט עס זיך נאָך נישט געענדיקט! עס וועלן זיכער פאַרקומען נאָך מאַניפעסטאַציעס". ער שטעלט מיך צו צו מײַן מאַמען און ער זאָגט צו איר: „מומע, גיי שנעל אהיים" — און ער ווײַל זיך לאָזן אין אַ צווייטער ריכטונג. „איך וועל דיך אין ערגעץ נישט לאָזן גיין, איצט מוזט דו גיין מיט מיר — אַמפּערט זיך מײַן מאַמע מיט אים. — מיט אַזאַ בלויען פלעק אויפן פנים וועט מען דיך באַלד דערקענען, אַז דו ביסט אַ מאַניפעסטאַנט און מען וועט דיך גלײַך אַרעסטירן!" — פרובירט מײַן פרומע מאַמע, וואָס איז אין גאַנצן עלטער געווען מיט צען יאָר פון איר נישט־שרעקעוודיקן און אַנטירעליגיעזן שטיפזון, אָננעמען גרשונען בײַ דער האַנט און לאָזט אים נישט אָפּ, כדי מיט אים צוזאַמען אהיים צו גיין. אָפּגייענדיק אַ שטיקל וועג, נעמט גרשון זיך בעטן בײַ מײַן מאַמען, אַז זי זאָל אים אָפּלאָזן. „אין אַזאַ פאַר־אַנטוואָרטלעכן טאָג ווי עס איז הײַנט פאַרן אַרבעטער־קלאַס — זאָגט ער שוין אָפּן און דרייסט — קען איך זיך נישט דערלויבן אהיים צו גיין און נאָך מיט אַזוי פיל פּליכטן וואָס איך האָב אויף זיך זענען". און מיט נאָך פאַרשידענע אַרגומענטן פרובירט גרשון געבן צו פאַרשטיין מײַן מאַמען, אַז ער קען נישט אהיים גיין. עס איז אומזיסט גרשונס רעדן, מײַן מאַמע האַלט זיך בײַ דאָס איריקע. „איך ווײַל נישט האָבן אויף מײַן געווישן — זאָגט זי — אויב עס וועט חלילה מיט דיר עפּעס געשען שלעכטס, נאָך דעם ווען דו וועסט איצט אַוועקגיין פון מיר, און שלעכטס קען אין אַזאַ אומרוקן טאָג ווי הײַנט זײַן אַ סך מער ווי גוטס". און זי נעמט אים נאָך פעסטער בײַ דער האַנט און זי זאָגט צו אים: „זײַ נישט קיין עקשן און קום שנעלער". הערנדיק די עזותה וואָס מײַן מאַמע באַגייט בנוגע גרשונען, האָט זיך אין מיר אַביסל צעווײַערעמט מײַן קינדישער געדאַנק און איך זאָג אָן שום קונצן: „גרשון, אַנטלויף! איך אַנטלויף אויך, וועו די מאַמע לאָזט מיך נישט אַרויס פון שטוב!". מײַן מאַמע און

גרשון האָבן געוואָנדן זייערע בליקן צו מיר און האָבן געלאַכט, צו־פרידן פון מײַן קינדערשן ערײַנמישן זיך אין זייער געשפּרעך. „איך האָב עס געווּוּסט פּאָרוים", — זאָגט גרשון צו מײַן מאַמען — „און אַראָפּקומדיק פון בוידעם און זעענדיק דיך מיטן קיישל אין איין האַנט און משהן אין דער צווייטער האָב איך פּאַרשטאַנען אַז דו מיסט געגאַנגען עפּעס קויפן און האָסט ניט ווילנדיק פּאַרבלאָנדזשעט אויף א פּלאַץ וווּ עס באַהאַלטן זיך אוים רעוואָלוציאָנערן, און דאָ איז מיר אַדורך א געדאַנק, צו זאָל איך זיך אויסגעבן פּאַר אײַך אַדער נישט. און איך האָב פּעסט בײַ זיך באַשלאָסן, אַז איך זאָל אַראָפּ־וואַרפן פון זיך די בלוזע און אַרויסציען די קאָפּאָטע אויף די הויזן און אײַך אָפּוואַרטען וועו איר וועט אַרויסגיין פון דער פּרעמדער שטוב וווּ מען האָט אײַך אַרײַנגעלאָזט, כאָטש כ׳בין געווען כמעט ווי זיכער, אַז מײַן פונקציע וואָס איך האָב אויף זיך גענומען קען מיט דעם איבערגעבראָכן ווערן. איך האָב דאָך אַנדערש נישט געקאָנט. און דערפּאַר מיין איך, אַז דו דאַרפּסט מיך פּאַרשטיין און מיך לאָזן אויספירן מײַנע אַרבעטער־פּליכטן". דערפילנדיק די אומרויקייט פון גרשונען, זאָגט מײַן מאַמע, כדי אים צו באַרויקן און די ציט זאָל אַדורך וואָס שנעלער: „וועו איך בין געשטאַנען מיטן קינד אַן אומ־באַהאַלפענע בײַם טויער פון פּראַנצישקאַנער 34 האָב איך דיך גע־זען לויפן". און דאָ הייבט מײַן מאַמע אָן צו דערצײלן מיט אַלע איינ־צלהייטן וואָס עס איז אַלץ פּאַרגעקומען מיט אים און מיט אונדז, אַזוי ווי עס וואָלט געווען פּאַר אים א נײַעס. „נאָר איין זאַך קען איך נישט פּאַרשטיין — זאָגט זי — דו ביסט אַרוים פון שטוב מיט דער לאַנגער קאָפּאָטע און מיטן ייִדישן היטל, און אויף דער גאַס האָב איך דיך געזען לויפן פון דער מאַניפעסטאַציע אין א שוואַר־צער גלאַנציקער בלוזע און אָן א היטל, און איצט זע איך דיך צו־ריק אין די קאָפּאָטע מיטן היטל, זאָג מיר ווי אַזוי מאַכסטו דאָס?". גרשונען איז געפאַלן געוואָרן די פּראַגע פון מײַן מאַמען און ער האָט אײַנגעזעזן אַז דאָס אויסהיטן זיך האָט שוין קיין וועדט נישט, ווײַל זי וווּיסט שוין פון אַלץ און ער ענטפערט: „איך מאַך עס זייער לײַכט". און דאָ נעמט ער אַרוים די גלאַנציקע בלוזע פון קעשענע און ער ווײַזט עס מײַן מאַמען. „זעסט די בלוזע, זאָגט ער צו איר, דאָס צי איך אַרויף אויף דער קאָפּאָטע און די שפּיצן פון דער קאָפּאָטע, לייג איך אַרײַן אין די הויזן און דאָס היטל אין דער קעשענע און איך ווער א מענטש פּאַר דער פּרײַער באַוועגונג". צוהערנדיק זיך צו דעם וואָס גרשון האָט דערצײלט, האָט מײַן קליינער מוח איצט אָנגעהויבן צו באַגרײַפן פּאַר וואָס גרשון איז געווען אזוי גראָב און זיך נישט גלאָזט דערקענען, וועו איך האָב אים געזען לויפן אויף דער גאַס געיאָגט פון דעם קאָזאַק. אזוי רעדנדיק זענען מיר אַרײַנ־געקומען אין דעם הויף פון פּראַנצישקאַנער 29 וווּ מיר האָבן גע־וווינט. אָפּגייענדיק עטלעכע צענדליק מעטער, האָבן מיר ווידער א מאָל דערהערט די זעלבע אויסרופן: „נידער מיטן צאָר! נידער מיט דער זעלבסטהערשאַפט! זאָל לעבן די פרײַהייט!" דער סטרוזש האָט געגעבן א פּאַרקלאַפּ דאָס טויער און צוזאַמען מיט אַלע מענטשן, וואָס זענען געשטאַנען אויפן הויף און געשמועסט וועגן די געשע־נישן, האָט ער זיך באַמיט אויסצובאַהאַלטן. גרשון האָט זיך נעגעבן א רים אַפּ פון אונדז ,שוין נישט פּרעגנדיק בײַ קיינעם קיין דערלוי־בעניש און צו אונדז א זאָג געטאָן עטלעכע וווּרטער: „גערעדט — זאָגט ער איז נאָטיג צו מײַן מאַמען — ווי נישט לאַנג ערשט זענען מיר געשטאַנען אויף דער גאַס און נישט גהאַט וווּ זיך אויסצובא־האַלטן פון די קאָזאַקע קלעפּ? די מאַניפעסטאַנטן וואָס וואַרפן איצט די לאָזונגען אויף דער גאַס קעגן צאָר, האָבן אויך נישט וווּ זיך צו באַהאַלטן. איך קען נישט זײַן גלײַכגילטיק צו דעם!" און ער לויפט אַוועק. די מאַמע רופט אים „גרשון! גרשון!". גרשון דראַפּעט זיך שוין אויפן טויער כדי צו באַזײַטיקן די צוויי שווערע אייזערנע קייטלען מיט וועלכע דאָס גראָבע הילצערנע טויער איז געווען פאר־שפּאַרט. ער וואַרפט אַראָפּ די קייטלען און גיט א פּראַל אויף דאָס טויער פון בויידע זײַטן. ער כאַפּט א בליק אויף דער גאַס און שוין איז ער צוריק לעבן אונדז — ער גיט מיך א כאַפּ אויף דער האַנט און מיט דער צווייטער האַנט נעמט ער מײַן מאַמען אונטערן אָרעם און אזוי ווי א ווינט לויפט ער מיט אונדז דורך דעם גרויסן הויף. א געדיכטע מענטשן־מאַסע איז אַרײַן אין הויף דורכן אָפּענעם טויער. קיינעם פון די מאַניפעסטאַנטן איז זיכער נישט אײַנגעפאַלן אז דאָס האָט גרשון פּאַר זיי צוגעגרייט. עס חזרט זיך איבער דאָס זעלבע בילד וואָס פריער. ביקסן־שאָסן, נאַהייקעס, בלוט, ארעסטירטע. עס הערן זיך די אויסרופן „נידער מיטן צאר! נידער מיט דער זעלבסט־הערשאַפט! זאָל לעבן די פרײַהייט". מיר זענען אַרײַן אין דעם הויז וווּ מיר האָבן געוווינט אויפן שטאָק. — קומענדיק אויפן ערשטן שטאָק, זאָגט גרשון צו מײַן מאַמען: „מומע, צוליב דער גע־דיכטער שיסערײַ וואָלט געווען בעסער, אַז מיר זאָלן וויַטער נישט גיין, ווײַל דורכן אָפּענעם פענצטער קען די פּאָליציי דערזען אַז עס גייען מענטשן אויף די שטיגן און אויף אונדז שיסן". „דו האָסט מיר אַרויסגעאַפּט דאָס וואָרט פון מויל" — זאָגט מײַן מאַמע צו גרשונען. שטיל און אומבאַמערקט פון קיינעם דורכן הויז־פענצטער, שאַרן מיר זיך בײַ דער וואַנט צום וווינקל פון פענצטער און מיר זעצן זיך אויפן פּאָל. לאַנג האָט די שיסערײַ נישט אָנגעהאַלטן. עס איז געווואָרן רויק אין מיר זעצן פאַר דעם גאַנג צו אונדז אין שטוב אַרײַן.

„איך וואָלט געקענט טאָן דאָס זעלבע — זאָגט גרשון — וואָס איך האָב געטאָן אויפן הויף, וועו איך בין געלאָפן עפּענען דאָס טויער. אויך איצט קען איך נישט פרענן בײַ קיינעם אין גיין מײַן וועג!" און נאָך איידער ער ענדיקט זײַנע רייד, אז „דאָס ווײַל איך נישט טאָן, ווײַל איך וויים, אז דו וועסט דערצײלן דעם טאַטן אין דאָס וועט אים וויי טאָן. אין וויי טאָן ווײַל איך אים נישט. האָט מײַן מאַמע שוין פּעסט געהאַלטן גרשונען אונטערן אָרעם אין זי זאָגט: „איצט לאָז איך דיך שוין נישט אָפּ, דו מוזט גיין מיט מיר!" „איך וועל שוין אַנדערש נישט מאַכן — זאָגט גרשון — צוליבן נישט וועלן וויי טאָן דעם טאַטן גיי איך מיט דיר, אָבער מיט איין באַדינג, אַז דו זאָלסט דעם טאַטן גאָרנישט זאָגן, וואָס עס איז מיט מיר פּאַרגעקומען". מײַן מאַמע האָט גרשונען צוגעזאָגט און זי האָט געהאַלטן וואָרט. אַרײַנקומענדיק אין שטוב, איז צו אונדז צוגעלאָפן מײַן יינגערער שטיפברודער דער דרײַצן יאָריקער שלמה אין פּרעגט גאָרנישט, נאָר גיט א שטעק אַרײַן זײַן קינדערשע האַנט אין קיישל, וואָס מײַן מאַמע האָט געהאַלטן אין דער האַנט, כדי אַרויסצוכאַפּן עפּעס א נאַש צו טאָן. א ברוגזער כאַפּט ער צוריק אַרויס די האַנט פון לײַדיקן קיישל אין מיט אַרויסגעלאָצטע אויגן פּרעגט ער מײַן מאַמען: „מומע, דו האָסט גאָרנישט געבראַנגט צום עסן? יאָ בין אזוי הונגעריק" — זאָגט ער מיט זײַן גאַנצער קינ־דערשער ערנסטקייט. מײַן מאַמע גיט אים א גלעט איבערן קאָפּל אין כדי צו באַרויקן זײַנע קינדערשע נערוון, זאָגט זי צו אים: „אפשר וועט די זעמל־ייִדענע באַלד קומען". אין שלמה, צופרידן פון דעם צוזאָג, אז עס וועט באַלד זײַן זעמל, גיט מיך א כאַפּ בײַ דער האַנט אין שלעפּט מיך אין א זײַט אין דערצײלט מיר, אז מען האָט אויפן הויף געשאָסן אין אַלע האָבן זיך געמוזט באַהאַלטן, אזוי ווי עס וואָלט פּאַר מיר געווען א נײַעס. „הערשעלע האָט זיך אויפגעכאַפּט פון שלאָף א דערשראָקענער צוליב דער שיסערײַ — אָגט שלמה צו מיר — אין מען האָט אים מיט קיין שום שפּילע־רײַען נישט געקענט אײַנשטילן". מיטן פינגער וויזט ער מיר, אז דער טאַטע וויגט אים כסדר אין דאָס קינד האַלט אין איין ווייַנען.

פּראַדל די שכנטע האָט געזאָגט, אז הערשעלע מוז האָבן די „פּלאָטש־קע". וואָס איז דאָס „פּלאָטשקע"? — פּרעג איך אים. — „יאָ וויים אַלײן אָך נישט" — זאָגט שלמה.

מײַן שטיפטאַטע זיצט בײַם טיש מיטן צוועננדל אין דער האַנט און בייגט די האָרנאָדלען, וואָס מען האָט בײַ אונדז אויסגעאָר־בעט, און איין פּוס האָלט ער אויף א האַלבקײַלעכדיקן פּוס פון וויגל, אין וועלכן עס ליגט מײַן אָנדערהאַלבן יעריק ברודערל הער־שעלע, וואָס וויל נישט שלאָפן און מען מוז אים כסדר וויגן. מײַן מאַמע גיט זיך א שוערן זעץ צוועק אויף א שטול און זי באַווײַזט נישט אַרויס צו זאָגן די וועדטער „דערלאַנג מיר דאָס קינד", ווי ס'גיט זיך אַן עפּן די טיר און עס קומט אַרײַן אונדזער שכנה פּראַל גראַגער. מען האָט זי גערופן אַזוי, ווײַל זי האָט גערעדט שנעלער ווי א גראַגער. זי שטעלט זיך צוועק לעבן מײַן מאַמען ווי א דעה־זאָגערן, מיט ביידע הענט אויף די זײַטן, איין פּוס אַרויס־גערוקט אויף פּאָרויס און זי הייבט אָן גראַגערן — „וואָס מײַנען זי מיט זיך? יאָך וועל לויפן יעדע רגע אַכטונג געבן אויף אינם קינד? אינם מאַן, וואָס קען קא קאַץ דעם עק נישט צוביגן, און פון אומגײַן מיט א קינד איז דאָך אָפּגערעדט, ער ריפט מאָך אַלע וויײַע און פּראַל־נאַר גײט דא איבערלײגן דאָס קינד, דא צושאַקלען דאָס קינד און ווען אינם הערשעלע האָט זיך איבערגעשראָקן פון דער שטאַרקער שיסערא אָפּן הויף, האָט אים שוין קײַנער פון אונדז נישט געקענט אַננעמען! ער האָט געוויינט אָן אויפהער, און יאָך זאָל געמײַנט, אז ער האָט חלילה געקריגן פּאַרשפּעטיקטע פּלאָטש־זעס, און זי זענען זאָך אַוועקגענאַנגען אויף א פּאָר שעה און עס זרט אין גאָרנישט די שטיבל? און נאָך אַזא פּרא ווי זי, וואָס זענען זין די הויכע מאַנאַטן, וואָס א לײַדע מעניט ראַכטן זי זאָך אין בעט אַראַן! יאָך על ענק זאָגן דעם אמת, אז יאָך פּאַרשטײַ נישט די האַנטיקע יינגע פּלאָנדערעס, און איצט אינם מאַן, וועז ער האָט געהערט די שיסערא און וויסנדיק אז זי זענען אין גאָס, איז ער דאָך שיער פון זינען אַראָפּ, קלערנדיק פון אין". אַזוי האָט פּראַל נעגעבן א גראַגער אָפּ נאָך שנעלער ווי א בליק מיטן אויג. מײַן מא־מע, קענענדיק פּראַלען, אז זי קען צוזאַמענשלעפּן א וואַנט מיט א וואַנט ,האָט איר קיין מאָל נישט געענטפּערט, אָבער דאָס מאָל, זײַענדיק אָנגעשטרענגט פון דער פּרײַרדיקער איבערלעבונג אין גאָס, האָט זי איר געזאָגט אין א שטרענג טאָן: „פּראַל, מישן זי זיך נישט אין יענעמס טעפּ!" פּראַל, נישט ריכטנדיק זיך אויף אַזא ענטפער פון מײַן מאַמען, האָט א פּאַרשעמטע אָנגעהויבן רעדן שטילער, אָבער מיט דער זעלבער שנעלקייט וואָס פּרײַער, גראַגער־מעסיק. „זע נאָר — זאָגט זי — יאָך בין אויסן איר טובה און ווײַל זי לערנען, זאָגט זי, אז יאָך מיש מאָך אין יענעמס טעפּ. טפוי זאָל עס ווערן! אַזוי איז אַלע מאָל, פּאַר גוטס גיט מען אָפּ מיט שטײַנאָ, אַזא יינגע קאָזע זאָל מאָך אַזוי באַײַדיקן!" און זי איז אַרויס פון אונדזער שטוב, געבנדיק א שטאַרקן פּאַרקלאַפּ די טיר הינטער זיך.

מײַן שטיפטאַטע האָט צוגעפּירט מײַן אָנדערטהאַלבן יעריקן ברודערל הערשעלע צו מײַן מאַמען און דאָס קינד האָט זיך פּאַר פּרייד שנעל גענעבן א כאַפּ אַרויף אויף מײַן מאַמעס שוים און איז איר גלײַך פּאַרפּאַרן מיט זײַנע קינדערישע הענטלעך אין די אויגן. ווי מיט דעם זאָל עס וועלן אויסדריקן די פּראַגע, וואָס מיט וועדטער קומט עס אים אָן נאָך א ביסל שוועד. „וווּ ביסט דו געווען אַזא לאַנגע צײַט?" מײַן שטיפטאַטע האָט זיך אַוועקגעזעצט לעבן מײַן מאַמען און ער פּרעגט זי: „זאָג מיר, רבקהלע, וווּ האָסטו גע־טראָפּן גרשונען? דו געדענקסט דאָך — זעצט ער פּאָר, נישט וואַרטנדיק אויף קיין ענטפער — די לעצטע עטלעכע נעכט וווּ מיר זאָלן זיך נישט האָבן געפּרענט אויף אים, צוליב זײַן נישט אהיים קומען שלאָפן, האָבן מיר נישט געקענט אין קיין פּאַל זיך דערווײַסן וווּ ער גענפינט זיך, און פּלוצעם איז ער אַליין אהיים געקומען און נאָך מיט אַזא — וואַר וווייסט פון וואָס פּאַרא קלאַפּ — בלויען פּלעק אויפן פּנים און מיט נאָך א גרעסערן פּלעק אין מײַן האַרץ. דיך דאַרף איך נישט פּרעגן — זאָגט ער נאָך א פּויזע — וווּ דו ביסט געווען אין דער גרויסער שיסערײַ, ווײַל מען דערקענט עס אין דיר צוליב דײַן אָנגעשטרענגטקייט, דײַן שווערע איבערלעבונג".

מײַן מאַמע וועלנדיק אויסמײַדן אָן ענטפער, ווײַל זי האָט אַזוי צוגעזאָגט גרשונען, פּאַרוואַנדלט דעם ענטפער אין א פּראַגע און זי זאָגט צו מײַן שטיפטאַטן: „אברהם, וווּ וועלן מיר איצט קענען כאַפּן א גמילות חסד? דו האָסט דאָך געהערט וואָס עס איז פּאַרגעקומען צווישן מיר מיט פּראַל גראַגער? נאָך אַזא לאַנגע צײַט, ווי פּראַל גראַגער קומט צו אונדז אַרײַן אין שטוב, האָט זי מיר צום ערשטן מאָל געטראָפּן אין אַזא געדריקטער שטימונג, אז איך זאָל איר נישט־ווילנדיק ענטפערן שטרענג, פון וואָס איך האָב זיך שטענדיק אויסגעהיטן, אז זי זאָל דאַרפן פּאַרלאַזן א ברוגזע אונדזער שטוב? דאָס וועט זי זיכער איבערגעבן איר מאַן ר' שמואל „פּשיסווועבייגער" און ער וועט זיך זיכער וועלן אָפּרעכענען מיט אונדז פּאַר דער שוועדער באַליידיקונג קעגן זײַן וויב און דאָס ערשטע קען ער אָפּשטעלן דעם אַזוי נויטיקן פּאַר אונדז גמילת חסד, וואָס מיר נעמען בײַ אים אַזוי אָפּט און דאָס קאָן זײַן א גרויסער קלאַפּ פּאַר אונדז. מײַן שטיפטאַטע, שוין א ביסל א ברוגזער צוליב דעם אויסגעמיטענעם ענטפער פון מײַן מאַמען, הייבט זיך אויף פון פּלאַץ, וווּ ער איז געזעסן און ער מורמלט אונטער: „וואָס גיט מיך אָן אין איצטיקן מאָמענט שמואל פּשיסווועבייגער מיט זײַנע גמילת חסדים? איצט אינטערעסירט מיך נישט מער ווי איין זאָך, צו דערווײַסן זיך ווי גרשון איז אַזוי ברוטאַל צעשלאָגן געוואָרן און אפשר וועט דאָס זײַן א מיטל פּאַר מיר אים צו קענען אָפּרעדן פון אַזעלכע נאַרישקייטן". משה!, גיט ער מיך א רוף און ער זעצט זיך אויף דער שלאָפּבאַנק, ווי מיר האָבן די באַנק גערופן, ווײַל ביי נאַכט ווערט זי א בעט צום שלאָפן פּאַר גרשונען מיט שלמהנען. שוין האָלטנדיק מיך אויף זײַן קני, הייבט ער מיך אָן אויספרעגן פון אַלץ און פון אַלעמען און איך דערצייל מײַן שטיפטאַטן מיט אַלע איינצעלהייטן, וואָס עס איז אַלץ פּאַרגעקומען מיט גרשונען. אָן איבערגעשראָקענער דרייט גרשון אויס דעם קאָפּ פון דעם שטול, וווּ ער איז געזעסן מיטן פּנים צום פענצטער און אַראָפּ געקוקט אויפן הויף.

עם דערגייט צו אים דער אומגעריכטער רוף פון זײַן טאַטן: „גרשון, עס איז אמת דאָס אַלץ וואָס משה דערציילט פון דיר?" ערשט איצט האָט זיך גרשון אַרומגעזען, אז ער האָט שלעכט געטאָן וואָס ער האָט נישט געמאַכט קיין אָפּמאַך מיט מיר, פונקט ווי ער האָט דאָס געטאָן מיט מײַן מאַמען, אז איך זאָל זײַן טאַטן נאָר־נישט דערציילן, וואָס עס האָט מיט אים פּאַסירט. אָבער זעענדיק, אז ער איז אַרײַנגעפּאַלן און צוריקדרייען קען מען שוין נישט, נוצט גרשון אויס די געלעגנהייט מיט זײַן שנעלער האַנדלונג און ער מאַכט זיך „לענאַל" בײַם טאַטן: „איך בין נישט לענאַל אין גאָס, ווײַל איך כאַטש זײַן לענאַל אין שטוב — זאָגט גרשון דרייסט צו זײַן טאַטן — און דאָס וואָס משה האָט דיר דערציילט איז אַלץ אמת". „אויב דו זאָגסט, אז אַלץ איז אמת, וואָס משה האָט מיר דערציילט וועלן דיר — זאָגט מײַן שטיפטאַטע צו גרשונען — ווײַל איך דיך כאַטש זען, ווי אַזוי דו זעסט אויס אָנגעטאָן אין דער שוואַרצער בלוזע איידער מען פּאַרשיקט דיך אין סיביר". גרשון, א שמייכלענ־

דיקער און א צופרידענער פון זיין טאַטנס פאַרלאַנג, פאַרלירט זיך נישט אויף קיין איין מאָמענט און ער ציט ארויף אויף זיך די ארבעטער־בלוזע, וואַרפט אַראָפּ פון זיך דאָס היטל און שטעלט זיך גלייך לעבן מיין טאַטן. ער זאָגט אים: „זעסט אַז עס איז אמת". נישט קענענדיק ארוים רעדן קיין וואָרט צוליבן אינערלעך־דער־שטיקן געלעכטער, וואָס מיין שטיפטאַטע האָט נישט געוואָלט ארויס־ווייזן גרשונען, דרייט ער זיך אַוועק אין א זייט און ער רעדט גאַרנישט. גרשון, דערפילנדיק דאָס וואַרעמע שמייכלען פון זיין טאַטן, זאָגט צו אים: „טאַטע, איך וועל שוין מער קיין מאָל נישט אַנטאָן קיין קאַפּאָטע". „ביי מיר אין שטוב נישט!" ענטפערט מיין שטיפטאַטע מיט א הילכיק געלעכטער, וואָס ער האָט שוין מער נישט געקענט דערשטיקן אין זיך. וועו מיין מאַמע האָט אַלעמען געהייסן זיך זעצן צום טיש, כדי עפעס איבערצוכאַפּן פון דעם וואָס זי האָט צוגעגרייט פון קלייניעם זאַפּאַס שטוב־פּראָדוקטן — א געשמאקע קאַשעזופ באשמאלצן מיט געגליוועדט שמאלץ — איז שוין געווען נאָענט צו נאַכט. מיין שטיפטאַטע האָט זיך נישט געקענט דעצידירן, צי זאָל ער גיין צום טיש, אדער זאָל ער וואַרטן ביז נאָך מנחה־מעריב. מיין מאַמע באַמערקט זיין לאַגע און זי זאָגט אים: „עס איז נאָך פרי, דו וועסט נאָך „דאַנזשען" אָפּצוענען". ער כאַפּט א קוק אויף אונדזער גרויסן וואַנטזייגער און ער זאָגט: „דו ביסט געראַטן, עס איז נאָך גענוג צייט צו מנחה!" און ער זעצט זיך צום טיש. מיין מאַמע באַמערקט עפעס נישט נאָרמאַלעס אין מיר. זי לייגט צו איר האַנט צו מיין שטערן און זי זאָגט צו מיין שטיפטאַטן: „אברהם, דאַכט זיך, אז ער האָט א ביסל היץ!" האָט זיך אָננעהויבן א סדרה מיט טאָפּן מיר דעם קאָפּ. מיין שטיפטאַטע, גרשון און שלמה, אַלע האָבן זיי מיר צוגעלייגט זייערע הענט צו מיין שטערן, אפילו מיין אָנדערהאַלבן יעריק ברודערל הערשעלע האָט אויך אויסגעשטעלט זיין קליין הענטעלע צו מיין שטערן, אזוי ווי ער האָט נישט געקענט דערלאַנגען, האָב איך געמוזט צופירן מיין קאָפּ צו זיין הענטל. אַלע צוזאַמען מיט הערשעלען האָבן באַשטעטיקט, אז איך האָב היץ. מיין מאַמע גייט מיט מיר ארײַן אין אַלקער און זי לייגט מיך אין בעט ארײַן, זי זעצט זיך אויף א בענקל און לייגט ארויף אירע הענט אויף איר גרויסן בויך, פון וואַנען עס איז מיר מיט א פאָר וואָכן שפּעטער א ברודערל צוגעקומען, יאָסעלע. זי הייבט אָן רעדן צו זיך אליין, צוערשט אין דער שטיל, דערנאָך אויפן קול: „אמעריקע האָט זיך אים פאַרגלוסט! וואָס איך האָב אים אויסגעבעטן: פאָר נישט קיין אמעריקע!, וואָס פעלט דיר דאָ? דו האָסט א גוטן פּאָסטן, דו פאַרדינסט ווייניק, אָבער ווער פאַדערט דען פון דיר מער? און אויב מען דארף מער, פאַרדין איך דאָך אויך עפעס ביי די קראָוואָטן. אָבער ער האָט פון נאַרנישט געוואָלט וויסן! אויף אַלעם האָט ער געהאָט איין ענטפער: אין אמעריקע וועלן מיר זיך פאַרבעסערן אונדזער לאַגע, מילא, האָב איך קיגן מיין וויליגן אינגעשטימט מיט אים. א ברירה האָב איך געהאַט? און דו, מיין טייער קינד, ווען דו ביסט אלט גענוג צוועלף טאָג איז אָננעקומען א בריוו פון דיין טאַטנס ברודער מיט דער פינצטערער בשורה, אז דיין טאַטע איז געשטאָרבן. דערגרייכט זיין שטרעבונג צו זיין אין אמעריקע, אפּגעמאַטערט זיך דאָרט דייני מאַנאַט און איז געשטאָרבן אין דעם טרפהנעם לאַנד! און איצט זיין קינד? וואָס פאַרא לייט וועט עס זיין, ס'וועט אוים־וואָקסן אזא לייט ווי גרשון איז? ער וועט זיך חברן מיט אַלע לאָ־בוסעס, וואָס רעדן זיך אַיין, אז זיי וועלן אַראָפּווארפן דעם קייסער?"

ווער ווייסט ווי לאַנג עס וואָלט נאָך אזוי אָננעהאַלטן איר רעדן צו זיך אליין, וועו נישט הערשעלע, וואָס האָט איר איבער־געשלאָגן מיט זיין ארײַנקומען אין אלקער, און וואָס שנעלער ער האָט געוואָלט צולויפן צו אונדז, אַלע לאַנגזאַמער איז עס ביי אים ארויסגעקומען, ביז ער איז מיט זיין קינדיש געלעכטער ארויפגע־פאַלן מיט זיינע הענטלעך אויף מיין מאַמען. דער שטענדיק פרײַ־לעכער שלמה, וואָס איז איצט נאָך מער פרײַלעך צוליב זיין זאָט־קייט, איז אַרײַנגעלאָפּן צו אונדז אין אלקער און נישט באַמערק־דיק, ווי ער פאַרטשעפעט זיך אין זיין קאַפּאָטע איז ער געפאַלן, מיטשלעפּנדיק מיט זיך דאָס קלייניע שענקל, וווּ עס זענען געשטא־נען די שבתדיקע לייכטער. דער גרויסער טראָסק פון די לייכטער האָבן אים געמאַכט אויפשטעלן. ער כאַפּט א בליק אויף די ארא־פּעפאַלענע לייכטער און ער באַמיט זיך צו מאָל נישט זיי אויפצו־הייבן. ער לאָזט אלע ליגן און לויפט צו צו מיין בעט שפּילן אין קאָפּ אדער שלאָג, איז די מטבע שוין געלעגן אויפן פּאָל און שלמה לאָזט אים ארוים פון שטוב, האָט ער שוין זיינע חברים זיך צו שפּילן, אָבער איצט האָט ער קיין אַנדערע ברירה נישט, מוז ער אַנקומען צו מיר. איך טראַכט אפילו, ווי אזוי פאַסט עס פאַר א בחור פון דריצן יאָר זיך צו שפּילן מיט א קינד פון פינף יאָר? דערווייל נעמט ער ארוים פון דער קעשענע א רוסישע קאָפּיקע און מיט צוויי פינגער גיט ער איר א שנעל אין דער לופט. די מטבע דרייט זיך אין דער לופט מיט אזא שנעלקייט, ווי זי וואָלט געווען געטריבן פון א מאַטאָר. איך האָב נאָך אפילו נישט באַווייזן צו זאָגן: „קאָפּ אדער שלאָג, איז די מטבע שוין געלעגן אויפן פּאָל און שלמה גיט א פרייליכן געשרי: „דו האָסט פאַרשפּילט! גיב אהער א קנעפּל". עס קומט צו גרשון צו מיין בעט און פרעגט מיך וואָס איך מאַך, אזוי ווי איך וואָלט געווען אן אמתער קראַנקער און נישט קיין אינגערעדטער פון מיין מאַמען. „געדענקסט די אויסרופן פון די מאַניפעסטאַנטן?", פרעגט ער. איך לאָך און ער דערמאָנט מיך: „נידער מיטן צאָר! זאָל לעבן די פרייהייט!" און וועו ער זעט, אז מיין מאַמע, וואָס זיצט לעבן בעט, פראַטעסטירט נישט פון זיין דער־מאָנען מיך זיין פרינדיקע איבערלעבונג, הייבט ער אָן מיט מיר אינזינגען א לידל „שניידערס און שוסטערס האָבן זיך געמאַכט איין האַנט, זיי האָבן ענומען קוויטלעך און געקלעפּט אויף דער וואַנט". „פאַרוואָס לערנסטו אים נישט אוים א צוויט לידל — זאָגט מיין מאַמע אן אומצופרידענע פון גרשונען — דאָס לידל, אז מען האָט שוין אויסגעהרגעט אלע שטרײַקערס און מען האָט שוין נישט קיין מורא פאַר זיי?"

עם ווערט נאַכט, מיין שטיפטאַטע פאַרהענגט אלע פענצטער מיט שמאַטעס, אז מען זאָל חלילה קיין שטיקעלע שיין נישט ארוים זען פון דעם קליינעם נאַפּט־לעמפּעלע וואָס מען האָט אָננעצונדן און עס אַוועקגעשטעלט אויף א בענקל און נישט אויפן טיש, כדי עס זאָל נישט זיין ליכטיק אין שטוב, נאָר אויפן פּאָל, צו זען בלויז דורכצוגיין, וויל דער סטרוזש פון הויף האָט אָננעזאָגט, אז וווּ עס וועט זיין ליכטיק וועט מען ארײַנשיסן. באַלד קומט אויך צו מיין שטיפטאַטע צו מיין בעט און ער לייגט צו זיין האַנט צו מיין שטערן. ער פרעגט מיך וואָס איך מאַך. און נאָך איידער איך האָב באַווייזן צו ענטפערן, זאָגט ער: „אוודאי האָט ער א ביסל היץ" און ער ווענדט זיך צו גרשונען אין א בייזן טאָן: „זעסטו, גויטשיק, וואָס דו ביסט! אַלע דורך דיר ליידן אזעלכע קלייניע קינדער". גרשון, אן איבערראַשטער פון זיין טאַטנס גרויסער באַלויידיקונג, וואָס ער הערט עס צום ערשטן מאָל, האָט געענטפערט דרייסט און אַנטשלאָסן: „טאַטע, מיך אינטערעסירט גאַרנישט! עס מעג זיך זיין וואָס עס ווייל איך וועל זיין איינער פון די אלע צו העלפן באַפרייען די וועלט...

נ. קופער

די „וואַלווקע" אין ווארשע

א סך פון די פּוילישע יידן געדענקען נאָך געווים די אזוי כאַראַקטעריסטישע גאַסן ארום „וואַיענע פּלאַץ" אין ווארשע, ווו עס איז געווען דער צענטער פון אלטוואַרג־האַנדל. און פּאַר די וואָס האָבן שוין פּארגעסן, גיבן מיר איבער עטלעכע בילדער ווי אזוי דער דאָזיקער האַנדל איז געטריבן געוואָרן.

די „וואַלווע" האַנדלט נישט מיט קיין שום נייע זאַך, זאָל גאָט אויסהיטן! ווער עס ווייל זיך קויפן עפּעס נייס, גייט נישט אויף דער וואַלווע און טאָמער פּאַלט אַ מאָל ארײַן צו א הענדלער פון וואַלווע א ביסל נייע מלבושים, וועט ער זיי נישט פרײַער ארויסהענגען בײַ זיך אין קראָם צום פּארקויף, ביז ער וועט זיי נישט מאַכן „אלט"... מיטלען ווי אזוי צו מאַכן אלט האָט די וואַלווע א סך, אָדער מען נעמט א שטיקל גרינע זייף און מ'שמירט אוים דערמיט דעם אונטערשלאָק, די ארבל פון אינעווייניק, אָדער מ'רײַסט אָפּ עטלעכע קנעפּ, מ'לאָזט אויף א נאָט, אזוי אז ס'זאָל אויסזען א ביסל פּארעלטערט, אָפּגעטראָגן און ס'זאָל ווערט זײַן אײַנצושטיין צוויש אלע אלטע בגדים פון דער וואַלווע.

די וואַלווע איז א שמאָל שלענגלדיק געסעלע מיט דעם אמתן אויסזען פון א יידיש געסל אין דער אלטער געטא. די הײַזער זענען אלטע, אָפּגעשיילט; די קראָמען טונקעלע, קליינע, צו וועלכע מען מוז ארויפגיין אויף עטלעכע טרעפּלעך. קיין שילדן הענגען נישט פּאַר די טירן, נאָר כדי מ'זאָל זען, וואָס עס איז אלץ דאָ צו פּארקויפן אין קראָם, ווערן ארויסגעהענגען פּאַר די טירן א פּאָר אלטע אָפּגעביאקירטע פּלודערן, א פּאָר תחתונים פון עפּעס אן אלטן גענעראַל פון נאָפּאָלעאָנס צײַטן, א צעטרענטער וואַטענער שלאָפּראָק מיט טערקישע בלעטער אויסגענייט, א וועיבערישער קאָפּטאַן, א צעריבענע קאָלדרע, א נאַכטהעמד און א גרינלעכער צילינדער. בײַ דער טיר, צווישן גאַנצן פּאָק ארויסגעהענגענע מלבושים, זיצט שטענדיק דער סוחר מיט זײַן פּרוי, ער, דער סוחר, זיצט זיך מיט דער יארמלקע אויפן קאָפּ, מיט א פּאָר שטעקשיך אויף די פּים מיט די שפּאָקולן אויף דער נאָז, די נאָדל־פּאָדעם אין האַנט. ער פּאַרריכט עפּעס א גרינלעכע קאָפּאָטע, אונטערזינגנדיק זיך געלאָסן א שטיקעלע „כבקרת" אָדער א „יעלה" פון מחזור ארוים. זי, די אלטע זײַנע, זיצט לעבן א פייערטאָפּ, פּארקעט זיך צווישן א פּאָק שמאטעס, בענדלעך און אָפּפאל, וואָס ווערט אָפּגעקויפט אין די פאַבריקן און בײַ די שנײַדערס.

אז מען גייט פּאַרבײַ אזא קראָם, קאָן מען מיינען, אז דאָרטן איז נישטא פּאַר קיין גראָשן סחורה און עס איז נאָר א ווינדער, ווי אזוי לעבן דאָס די מענטשן דערפון. נאָר אז מען קוקט ארײַן אינע־ווייניק, אין דער פינצטערער קראָם, באַווײַזט זיך אזא מבול פון מלבושים, אזוי פיל רעק, הויזן, וועסטן און קאָפּאָטעס וואַלגערן זיך ארום אויף דער ערד (אויף וואַלווע האָט מען ליב האַלטן אויף דער ערד) כאָטש קלײד אוים דערמיט גאַנץ ווארשע.

וואָס קריגט מען נישט דאָרטן! אי די פײַנע חסידישע אטלעסענע קאָפּאָטע, וואָס גלאַנצט א מײַל פון דער ווײַטן, אי דעם עלעגאַנטן ענגלישן ספּאָרטקאָסטיום, טאָקע נאָר פּאַר א גראָף, אי דעם לײַטישן בעל־הביתישן רעק מיט זײַדענע לאַצן, ספּעציעל פּאַר א יוד א מחותן, וואָס דאַרף פירן די יינגסטע טאָכטער צו דער חופּה, אי דעם האַלב־עלעגאַנטן האַלב־וויליאָנערישן קאָסטיום מיט די קרומע קעשענעס און קלאָשוווע הויזן, וואָס דינסטמיידן באַקומען דערפּאַר די זיבעטע נכפּה.

אויף דער גאַס, אויף די שמאָלע טראָטוארן פּאַר די קראָמען, דרייען זיך ארום דאָס יונגווארג, די קינדער פון די הענדלערס און „כאַפּן יאָלדן". מיט יאָרן צוריק האָבן זיי, די טאַטע־מאַמע, וואָס זיצן איצט און לאַטעווען קלײדער, אויך ארומגעקראָכן פּאַר די קראָמען און געכאַפּט יאָלדן, געשלעפּט קונים קויפן „מציאות", איצט זענען זיי שוין אויף דער עלטער, מעגן זיי זיך שוין זיצן רויק פּאַר די טירן און לאַטעווען. זייערע קינדער, וואָס זיי האָבן דערצויגן, זענען יינגער, קרעפּטיקער און געשיקטער פּאַר זיי, די אלטע, און די טאַטע־מאַמע כאַפּן אלע ווײַלע א בליק צו זייערע געראַטענע קינדערלעך, באַווונדערן זייער פלינקייט, געשיקטקייט אין ארײַנציען „פרײַערס" און זיי האָבן הנאה.

א, זיי מעגן הנאה האָבן. וואָרעם אויף וויפל א „כאַפּער", א פּאָלעס־צײַער אויף נאָלעווקעס איז פלינק, בריהדיק, מעג ער גיין די שטיוול פוצן צו א „כאַפּער" פון דער וואַלווע. די הענדלעריישע קינדער פון דער וואַלווע, דאָס זענען אמתע קינסטלער אין זייער פּאָך. צווישן טויזנטער מענטשן, וואָס גייען פּארבײַ די וואַלווע, וועט ער דיר גלײַך דערשמעקן דעם „יאָלד", וואָס גייט זוכן מציאות, און וואָס אינטערעסאַנטער פון אלץ איז דאָס, וואָס אויף וואַלווע זענען די וויבער, די טעכטער פון די וואַלווער הענדלערס, הונדערט מאָל פלינקער, געשיקטער אין „ארײַנכאַפּן יאָלדן", ווי זייערע ברידער די מאַנסלײַט. דאָ, נאָר דאָ, האָבן די פרויען אריבערגעאָגט דעם מאַן, און ווי איז דעם, וואָס פּאַלט ארײַן צו זיי אין די חענט ארײַן! ... אויב מ'קען זיך נאָך א מאָל ארויסדרייען, ווען מ'פּאַלט ארײַן אין די הענט פון די וואַלווער כאַפּערקעס. זיי שרײַען אזוי, מאכן אזא טומל, עסן

זיך אזוי אײַן מיט די הענט און נאָך מער מיט די מײַלעכלעך, אז מען מוז גיין מיט זיי, וווהין זיי זאָלן נישט פירן. ערשט אז „דער יאָלד" איז שוין אין קראָם, גיט זי אים איבער אין די הענט פון די „אָנמעסטערס" און פֿאַרהאַקט הינטער זיך די טיר.

כדי צו זײַן אויף וואָלעווע אַן „אָנמעסטער" דאַרף מען האָבן א געבוירענעם טאַלאַנט, דאַרף מען זײַן געבוירן אויף דער וואָלע־ווע, אַרײַנזייגן אין זיך דעם גײַסט פון דער וואָלעווע מיט דער מו־טערס מילך. בקיצור, אַן „אָנמעסטער" נאָך בײַ דער מאַמען אין בויך.

וואָס איז דער פֿרינציפּ פון א וואָלעווער הענדלער? — נישט צו פֿאַסן דעם מלבוש צום מענטש, נאָר דעם מענטש צום מלבוש... אויף אַנדערע גאַסן, אין אַנדערע מאַגאַזינען, זעט דער סוחר, אז ער זאָל צופּאַסן פֿאַרן קלײַענט א מלבוש צו זײַן פּיגור. קאָן ער נישט צופּאַסן, מוז דער קונה גיין ערגעץ אַנדערש. אויף וואָלעווע זעט דער הענדלער, אז דער „יאָלד", וואָס פֿאַלט צו אים אַרײַן, זאָל זיך מוזן צופּאַסן צו די מלבושים, וואָס ער האָט. טאָמער פֿאַסט די פּי־גור פֿאַרט נישט צו, באַאַרבעט זי דער „וואָלעווער" אזוי, אז זי מוז זיך צופּאַסן...

עס קומט אַרײַן אין א וואָלעווער קראָם אַן אַרבעטער, אַן אַרע־מאַן, קויפֿן א קאָסטיום. דער וואָלעווער אָנמעסטער גיט אים א נעם דורך פון קאָפּ ביז די פֿיס, שאַצט אים אָפּ מיט זײַן וואָלעווער פּסי־כאָלאָגיע, ווי אזוי און מיט וואָסערע מיטלען ער דאַרף מיט אים האַנדלען, און ער הייבט מיט אים צו קאָמאַנדעוואָן. ווי קונצן־מאַכער קאָמאַנדעוועט מיט זײַן מאַלפּע.

— א נו, פֿאַניע, גיט נאָר א מעסט אָן דאָס „קאָסטיום־טשיקל"־ — זאָגט דער אָנמעסטער גיך און גיט אויף אים א צי אַרויף א קאָסטיום וואָס שטאָמט פון א בײַקיקן פֿאַרשון און איז בריים ווי א זאָק.

דער קונה פֿאַרציט מיט דער נאָז:

— צו בריים. נישט אויף מײַן מאָס, גיט מיר אַן אַנדערן.

— איר ווילט אַן אַנדערן, אָך, ביטע זייער — זאָגט דער „אָנ־מעסטער" און מעסט אים פון דעסט וועגן וויַיטער דעם זעלבן בריי־טן קאָסטיום. ער שמייכלט פּאַר זיך — א בהמה, א יאָלד — טראַכט ער וועגן קונה, וואָס דערציילט אים מבינות אויף קאָסטיו־מען, — אוודאי איז ער בריים, נו איז וואָס, איז נישטא קיין מיטל צו דעם! — ער גיט דעם קונה א צי אוים ביידע הענט, שטופּט אים ארוים פֿאַרויס די ברוסט, גיט אים עטלעכע בוכקעס אין די פֿליי־צעס אַרײַן, אזוי אז ער זאָל שטיין גלײַך, און בייזערט זיך אויף אים:

— פּעטש זענט איר ווערט... א מענטש האָט אזא פּיגור, א פּיגור פון אַן אטלעט, פון א טשעמפּיאָן, גייט ער אזוי, אז אַלע „העננט" אויף אים... גלײַך שטייט אזוי! ... נו, וואָס, בריים דער קאָסטיום, צי נישט... רעדט בעסער נישט קיין נאַרישקייטן, מ'וועט לאָכן פון אײַך... רעדט נישט!...

דער קונה באַטראַכט זיך און פֿאַרשעמט זיך פֿאַר זיך אַלײַן. מאָדנע, וווּנדערט אים, דער קאָסטיום איז דאָך טאָקע נאָרנישט אזוי בריים, ווי ר'האָט זיך אויסגעווײַזן. ארום אים שטייט דערווײַל א גאַנץ רעדל פֿאַרשוינען און „מעסטן" אים. איינער הייבט אים די הענט, פּוצט אים די קנעפּ און וויַיזט:

— פֿאַניע, גיט נאָר א קוק אויף די קנעפּ... אויסלענדישע קנעפּ... בלויז זיי אַליין זענען א מציאה דאָס געלט...

א צווייטער גלעט אים די פּליצעס, ציט אים בײַ די פּאָלעס, און האַלט אים אין איין ווײַזן די גרויסע מעלות פון די קעשענעס:

— זעט נאָר די קעשענעס, פֿאַניע... איר האָט שוין נעזען א מאָל אזא אַרבעט? אסור אויב אין פֿאַריז זעט מען אזעלכעס...

דער קונה איז שוין גאָר צעטומלט. נאָר ער קוועלט זיך נאָך א ביסל, ווי מיט א מאָל פֿאַלט אַרײַן די זעלבע „כאַפֿערקע", וואָס האָט אים אַרײַנגעפֿירט און אָנקוקנדיק אים „דערקענט זי אים נישט", און פֿרעגט בײַ די אַרומיקע:

— קינדערלעך, וווּ איז ערגעץ אַוועק דער קונה... אָט דעם, וואָס כ'האָב נאָר וואָס אַרײַנגעפֿירט?... אַלע אַרומיקע שטייען און שמייכלען מיט אַן אײַנגעחאַלטענעם שמייכל. באַלד רופט זיך אָן דער אַלטער:

— משוגע מײַנע שונאים, אָט שטייט ער דאָך לעבן דיר, אָט אָ! דערקענסט אים נישט!...

— מאַמעלע — גיט די כאַפֿערקע זיך א פּאָטש אין בויד ער הענט — אסור, אויב איך האָב אים דערקענט...

זי קוקט זיך אין אים אַרײַן, ווי זי וואָלט זיך וועלן איבערצײַגן, צי דאָס איז ער טאַקע, צי מ'נאַרט זי נישט אָפּ, און זי פּאַטשט מיט די לײַפּן פון גרויס וווּנדער:

— ווויי, ווויי, וואָס א מלבוש מאַכט פון א מענטש... איר זעט דאָך אויס ווי א גראָף, טראָגט געזונטערהייט... אזא יאָר אויף מיר, חוץ שוואַרץ, וואָסער סאָליד מלבוש דאָס איז...

פֿאַרשטייט זיך, אז נאָך אזא סצענע בלײַבט שוין דער קאָסטיום אויפן אַרבעטער. ער גייט אַוועק א גליקלעכער מיט דער „מציאה" אונטערן אָרעם.

טאָמער איז דער קונה גראָד א פֿאַרשוין מיט ביינער און אַלע קאָסטיומען זענען אויף אים צו שמאָל, האָט די וואָלעווע אויך אַן עצה. קודם כל הייבט דער אָנמעסטער אויף א קני און פּאַרט אים אַרײַן, דעם קונה, אזוי אין בויך אַרײַן, אז יענער ציט זיך צונויף ווי א שלאַנג. דערנאָך ציט ער אים די הענט, קוועטשט אים די אָקסלען און רעדט דערבײַ, שיט מיט ווערטער ווי פון א געלעכערטן זאָק אַרויס.

— וואָס ווילט איר, א זאָק ווילט איר? פּויערן טראָגן בריים קאָסטיומען. אַן אינטעליגענטער מאַן, א שטאַטמענטש גייט אין גע־פֿאַסטע קלײדער... וואָס, נישט אזוי?... — גיט ער א פּרעג בײַ די אַרומיקע אין קראָם.

— א פּראָגע דאָס איז — ענטפֿערן אַלע און רינגלען אים אַרום. נאָר אז דער „יאָלד" באַשטייט נאָך אַלץ נישט, פּירט מען אים אַוועק צום „שפּיגל" זיך שפּיגלען.

אויף וואָלעווע הענגען ספּעציעלע שפּיגלען. ערשטנס, אז מ'קוקט אַרײַן אין א שפּיגל קען מען קיין מאָל נישט ווײַסן נעמוי ווי אזוי מען זעט אוים. פון איין מענטש ווערט אין שפּיגל צוויי און דרײַ מענטשן. אויסער דעם ברענט דערלעבן א רויטלעכע נאָזלאָמפּ, אזוי אז וואָסערע שמאָטעס מ'זאָל נישט אָנטאָן, זעט מען אוים אין דעם שפּיגל ווי א חתן־בחור...

אויב דער קונה דרייט נאָך אַלץ מיט דער נאָז, איז פֿאַראן נאָך א מיטל. מיט א מאָל פֿאַלט אַרײַן דעם סוחרס ווײַב אָדער די טאָכ־טער און דערזעענדיק דעם קונה אין אַן אָנגעמאַסטענעם קאָסטיום, מאַכט זי א טומל:

— וואָס, דעם קאָסטיום האָסטו פֿארקויפט? — כ׳וועל עס נישט דערלאָזן, דער קאָסטיום איז שוין צוגעזאָגט א שטענדיקן קונה... מ׳זאָל מיך אָפּנילטן, וועל איך נישט ברעכן מײַן וואָרט... מיר זענען נישט אזעלכע מענטשן... א וואָרט איז בײַ אונדז הייליק.

דער הענדלער בלײַבט שטיין מיט א פּאָר „דערשראָקענע אויגן:

— קרוין מײַנע — בעט ער זיך בײַם ווייב — כ׳האָב נישט געוווּסט... איך האָב עס שוין פֿארקויפט דעם מענטש, ווי אזוי טוט מען עס אים צוריק אוים...

די יידענע קאָכט זיך וויַיטער. זי טענהט:

— מײַן וואָרט איז בײַ מיר גאָלד... דײַן וואָרט גייט מיך נישט אָן...

ער טענהט פֿארקערט:

— מײַנס א וואָרט איז וויכטיקער... איך בין א מאַנספּערשוין... א פּרוים א וואָרט איז נישט אזוי שרעקלעך... קיין בריקן קען מען דערוויִף נישט בויען...

דערהערנדיק דאָס קריגערײַ, דאָס ארומרײַסענײַש צוליב זײַן קאָסטיום, מיינט דער נאַיוועך קונה, אז ער האָט געכאַפּט א מציאה און ער מישט זיך אויך אַרײַן:

— ס׳איז נישט סוחרישׂ אזוי... געקויפט איז געקויפט, דעם קאָסטיום גיב איך נישט צוריק.

נאָך גרויסער מי, הערן זיך מאַן און ווייַב אויף צו קריגן, און דער „יאָלד״ אַנטלויפט מיטן גליק ווי מיט א גנבה...

נישט אַלע מאָל לאָזן די וואָלעווער הענדלער אזוי גיך ארויס א קונה פון זיך. אז דער „יאָלד״ האָט שוין געקויפט א קאָסטיום, און די „וואָלעווער״ דערפילן אז ער האָט נאָך א ביסל געלט אין קעשענע, הייבט מען אָן נאָך א מאָל נעמען אויפן צימבל. צו ערשט גייט צו די סוחרטע און גיט א וואָרף אַרײַן א וואָרט:

— צו אזא נײַעם קאָסטיום וואָלט איר נייטיק דאַרפן האָבן א פּאָר אַנדערע שיך... אויף די שיך וואָס איר טראָגט, קאָנען זיך נאָכנישט אָנזען די הויזן...

— און פּאָר וואָס פּונקט שיך — וואַרפט אַרײַן א צווייטער — צו אזא קאָסטיומטשיקל וואָלט נישט אויסמאַכן טאָקע צו קויפן דעם פּיינעם הוט... א העמד און אַנדערע...

איידער דער קונה באַווײַזט זיך אומצוקומן, ליגן שוין פּאָר אים שיך פון פֿארשידענערלײַ קאָליר און פאסאָנען, היטן, היטלען, העמדער, קראַוואַטן, איין מציאה גרעסער פּאָר דער אַנדערער. ווי־לנדיק נישט־ווילנדיק דרייט מען אים אַרײַן פֿארשידענע מציאות. ביז מען דערפילט, אז ער איז שוין אָן א גראָשן בײַ דער נשמה און מ׳לאָזט אים ארויס אויף נאָטע פרײַער וועלט.

דער גרעסטער יאַריד אויף וואָלעווע איז פּסח־און סוכות־צײַט, איבער הויפּט חול־מועד. די וואָלעווער יונגען און מיידן צערײַסן זיך שיער נישט:

— ר׳ יידּ אהער! ר׳ יידּ, קומט אַרײַן, וועלן מיר אײַך אויספּוצן אין די פּרײַנסטע זאכן.

שיין איז ווי ס׳קומט א חסידישער יידּ קויפן אָן אטלעסענע קאַפּאָטע צו פּאָרן צום רבין און האַנדלט גאָר אײַן א טוכענע ליטוויש קאַפּאָטע מיט טאָפּלטע קנעפּ און מיט בענדלעך ארום די ארבל. אזא חסידיש יידל איז א בייזער. ער ווייסט אז די וואָלעווער זענען די אמתע חברה־לײַט און ער האַלט זיך פּעסט:

אן אטלעסענע קאַפּאָטע האָט איר? — פרעגט ער מעשה סוחר און שטייט גרייט מיט א פּוס צו אַנטלויפן...

— איינע! — ענטפערט דער סוחר — אזוי פיל מכות זאָלן זיך זעצן מײַנע שונאים אויפן האַלדז... וויפל אטלעסענע קאַפּאָטעס דורך מײַנע הענט זענען דורכגענאַנגען...

אין עטלעכע מינוט ארום מעסט דער סוחר אָן דעם חסידישן יידן א ריפּסענע קאַפּאָטע מיט א שפּאָלט פון הינטן.

— וואָס גיט איר מיר! שרײַט דער יידּ — איך ווייל אַן אטלעסענע... אן אטלעסענע...

— שא,שא, שא — באַרויִקט אים דער סוחר, איר ווילט אָן אטלעסענע, איז אָן אטלעסענע... מיר איז אַלץ איינס... נאָר וואָס האָט איר מורא אָנצומעסטן א ריפּסענע, שיינע קאַפּאָטע... זי וועט אײַך נישט אָפּבײַסן, חלילה, און א קאַפּאָטע איז עס, איז טאקע נאָר אזא יאָר אויף מיר מיט אײַך צוזאמען...

יאָך מיט אײַער וויַיב זאָלן מיר אזוי לעבן...

דער יידל בייזערט זיך, שרײַט, און די חברה וואָלעווער מעסטן אים, טוען אים אָן אין הונדערטער קאַפּאָטעס און וועריטער שיטן זיך:

— אן אטלעסענע קאַפּאָטע איז נאָר אויף יום־טוב בײַם רבין. א ריפּסענע קאַפּאָטע קען מען גיין אי אויף א חתונה, אי אויף א ברית, אי אויף א שימחה, אי צו געסט. וואַרעם א ריפּסענע קאַפּאָטע איז דאָך שיין, אײַזן־שטאַרק, און אטלעס צעפּאַלט, צעטעפּעט זיך... הײַנט די סחורה, דער שניט... די קנעפּ... דער האַנגער...

פּאַרשטייט זיך אז דעם יידל העלפּט נישט קיין שום זאָך. ער מעג טויזנט מאָל שרײַען „אן אטלעסענע וויל איך״ און גייט אַוועק מיט א ריפּסענער ליטווישער קאַפּאָטע... א סך מאָל קומט צו סקאַנדאַלן. נישט איין מאָל טרעפט זיך, אז אהיים קומענדיק מיט דער מציאה דערזעט ערשט דער קונה, ווי מ׳האָט אים „אַרײַנגעפרײַערט״. ערשטנס האָט א מלבוש פון דער וואָלעווע א טבע זיך צו בײַטן איבערן וועג. אין קראָם איז דאָס מלבוש געווען בלוי, און אין דער הײַם ווערט ער גלײַך גע׳אָדער גרין אָדער ס׳האָט נאָר אזא קאָליר, ווּאָס איז נישטא אין קיין שום שפּראַך נאָר אין יידיש — מיתה־משונה־קאָליר. א סך מאָל טרעפט, אז א מלבוש, ווּאָס האָט אויף וואָלעווע געלאַנצט, איז ווי נאָר מ׳קומט דערמיט א היים, איז ער פול מיט פלעקן, פֿארלאָטעט, צעגעסן פון מילבן, צעלעכערט. מערסטנס טרעפט עס בײַ הויזן און דווקא נישט אויף קיין שיינעם אָרט. אויף וואָלעווע רופט עס זיך א „פּאָר הויזן מיט פענצטער״, אָדער א „פּאָר הויזן וואָס מ׳זעט פֿראַגע״... דער קונה לויפט צוריק, מאַכט א גוואַלד — גנבים, שווינדלערס!...

נאָר די „וואָלעווער״ ווערן נישט שטאַרק נתפּעל דערפון. — איר ווילט נישט — זאָגן זיי — איז נישט. צאָלט צו עפּעס, ווען מען אײַך אויסבײַטן אויף אַנדערע.

איצט קוקט שוין דער קונה גוט, ער באַטראַכט יעדן נאָט און קומט אהיים א צופרידענער. אָבער ווי נאָר ער קומט צו זיך אין שטוב, דערזעט ער ווידער אז איין צרה איז ערגער פון דער צווייטער.

יאָ, אזא טבע האָבן שוין די מלבושים אויף וואָלעווע, וואָס אין קראָם זענען זיי שיין און איבערן וועג ווערן זיי מיט צענדליקער יאָרן עלטער. דאָס איז דער כישוף פון דער וואָלעווע.

יוסף סקורניק (בוענאס־אייראס)

אַכאָטע

פֿאר אָנקומענדיקע פון רַאדאָמער און גריצער טראָקט איז די פֿארשטאָט גראָיעצקע־אָכאָטע געווען די ערשטע גאָס וואָס פירט קיין וואַרשע. פון איר ענדפונקט האָט זיך פון איין זײַט אָנגעהויבן די טאָוואַראָוו־גאָס און פון דער אַנדערער זײַט די אַלייע יערָאָזלימסקע. פֿאר די אַרויספֿאָרנדיקע פון וואַרשע איז עס געווען די לעצטע גאָס פון פוילנס מעטראָפּאָליע, און נישט מער. דאָך האָט זיך די לאַנגע און בריידע גראָיעצקע־גאָס, מיט די קורצע זײַטיקע געסלעך וואָס האָבן אין זייער ענדפונקט געהאָט דעם מאָקאָטאָווער פּליפּלאַץ פון איין זײַט און דורכגאַנגווען צו וואָליע אין דער צווייטער זײַט, — זייער א סך זיך אונטערגעשיידט פון וואַרשע. איין שפּאַן דוכט זיך פון ענדע גראָיעצקע ביזן אָנהייב טאָוואַראָווע, און שוין זענען די לופט, די סביבה און אויסשפּראַך אפילו געווען אַנדערע.

די פּרײַע פעלדער מיט די פּאָליענדיקע תבואה־זאָגנען, די אַזוי גערופענע „גליניאַנקעס", אין וועלכע חברה פלעגן שווימען, די גרעסערע און קלענערע סעדער אין און אַרום אָכאָטע, וויַיטער אַרויפצו די סענקאָטשינער וועלדער, — דאָס אַלץ האָט פּסיכיש גע־ווירקט אויפן אָכאָטער מענטש. די רחבות פון דער נאָטור האָט דעם גלייביקן געמאַכט פּאַנאָטישער, דעם דרייסטן פֿארהפקרט און דעם טרוימער מער פֿארחלומט. די פּנימער בײַ די אָכאָטער זענען געווען מער פֿארריוטלט און אָפּגעברענט ווי בײַ די וואַרשעווער, די באַוועגונגען — פּרײַערע און האַסטיקערע. די אָכאָטער האָבן געהאַלטן אַז זיי רעדן א בעסערן ייִדיש ווי די וואַרשעווער און טיילמאָל גע־לאַכט פון דער ספּעציפּישער וואַרשעווער אויסשפּראַך. אָנשטאָט „קלעסקאָלאַך מיט מילאָך", ווי ס'פלעגן זאָגן די וואַרשעווער, האָבן די אָכאָטער געזאָגט „קלעסקאָלעך מיט מילעך", אא"וו.

דאָס ערשטע פּאָלקסהויז אין אָכאָטע האָט זיך צוגעריכט אין די יאָרן 1924—1925. דאָרט האָבן זיך צונויפגעטראָפן מיידלעך מיט בחורים און צוזאַמען געזונגען ביליקע סענטימענטאַלע ליבע־לידער, געשפּילט אין „פּלירט". דאָס דאָזיקע הויז איז געווען דער פונדאַמענט פֿאר דער שפּעטערדיקער אַלגעמיינער „פּרץ ביבליא־טעק", וואָס אירע גרינדערס זענען געווען ד"ר י. ל. צאַמבער, לאָ־זער צימלעך, כיל פּייוול פּאָגעל, לייזער ווינאַפּפל, מנשה סקורניק א"א.

דעם צעלאָזענעם און פּוסטן געדאַנק האָבן אָנגעהויבן צו צוי־מען די ביבער און זשורנאַלן, וואָס האָבן געמאַכט, געפֿאָדערט און אויפגעקלערט. די יוגנט פון אָכאָטע איז פון טראָכטן אריבער צו מעשים, געדאַנקען האָבן זיך אויסגעקריסטאַליזירט און יעדער איי־נער האָט זיך אויסגעקליבן זײַן אידעע. עס זענען געווען בונדיסטן, קאָמוניסטן און ציוניסטן. עס זענען אויפגעקומען אידעישע און פֿארטיייִשע וויכוחים און רײַסערײַען אין דער ביבליאָטעק. בײַ די יערלעכע וואַלן צו דער פֿארוואַלטונג האָבן שטענדיק געהאַט די מערהייט די צום מערסטן געראָטן און דערפֿאַר טאָקע די צום שטאַרקסטן געהאַסטע און פֿארפֿאַלגטע — די „לינקע". דאָס אַלץ איז נוגע געווען דער ביבליאָטעק. אָבער די פּעלדער און בערגלעך וואָס הינטער אָכאָטע, די ביכער, טרוימען און קרעפּטיקע געזאַנגען האָבן זיי אַלעמען פֿאַראייניקט אין איין הארציקער חבֿרישער גרופּע. די קוזשמער בערג און די צעשאָטענע וועלדלעך אויף זיך האָבן אײַנגעזאַפּט א סך בשותפותדיקע חלומות און די מלאָטשינער וועלדער האָבן וויַיט פֿארטראָגן דעם עכאָלאָנג פון די האָפּערדיקע געזאַנגען, און אים אַראָפּגעקלקלט צו די וואַסערן פון דער וויַיסל, וווּ די געזאַנגען זענען צעשוווּמען געוואָרן אין די דאַרפֿישע פֿאר־נאַכטן.

די אָפּטע אויספלוגן און די חבֿרישע באַנעמונג האָבן צוגע־צויגן אָחוץ דער אַרבעטער־יוגנט אויך די יוננע נאָסן־הענדלערס, וואָס האָבן צוליב דער גרויסער אַרבעטסלאָזיקייט געמוזט זוכן אַנ־דערע פּרנסות, האַנדלען מיט פּרוכט, פלעשער, אַלטע אײַזנס און שמאָטעס. דאָס זענען געווען פּראָסטע, הפקרדיקע יונגען, וועלכע האָבן זיך געטוליעט צו דער אינטימער וואַרעמקייט און אויפקלערע־רישן וואַרט פון די חברים פון דער ביבליאָטעק.

מיטן אויסנאָם פון א געוויסער צאָל שוסטערס, שנײַדערס און בעקערס, האָבן די אָכאָטער ייִדישע אינוווֹינערס געהאַט דרײַ ספּע־ציפּישע פּרנסות: קרעמערס, קצבים און סאָדאָווניקעס. דאָס איז נוגע געווען דעם עלטערן דור. די יוגנט אָבער האָט מיט זיין און נעגל געקעמפט מיט אַלע מעגלעכקייטן און באַמיט זיך אַרויסצו־רײַסן פון די מנחם־מענדל־פּאָכן.

קיין אַנטיסעמיטישע און כוליגאַנישע מעשים זענען אין אָכא־טע נישט געטאָן געוואָרן. די פּוילישע מויערערס און ציגעלנײַ־אַר־בעטערס און די ייִדישע באַווּוסטזיניקע יאָטן האָבן מיט זיך פֿאר־געשטעלט איין געמיינזאַמען כוח, פֿאר וועלכן די פֿאַשיסטישע כו־ליגאַנישע סטודענטן האָבן מורא געהאַט, כאָטש זיי האָבן אין די הונדערטער געווּוימלט אין די אָקאַדעמישע הײַזער אין אָכאָטע גופא. דאָס פֿארמלחמהדיקע פּוילן, וואָס האָט נישט געקאָנט פֿארטראָגן די ווינקעלעך פון וועלכע ס'האָט זיך פֿארשפּרייט ליכט און בא־וווּסטזײַן, האָט צוויי יאָר פֿארן אויסברוך פון דער לעצטער מלחמה צוגענומען די לענאַלקייט און געשלאָסן די י. ל. פּרץ־ביבליאָטעק, וועלכע איז שוין אין נאַנצן געווען באַווירקט פון די „לינקע". די נאָס און די שטיבער האָבן וויַיטער אָנגעהאַלטן די קרעפּטיקע און חבֿרישע באַציונגען צווישן דער באַווּוסטזיניקער און טײַערער אָכא־

טער חברה. אזוי האָב איך זיי פֿאַרלאָזן אין א האַרבסטיקן טרויעריקן פֿרימאָרגן פֿון 1939.

טרויעריקע זענען שוין געווען אלע דעמאָלטיקע פֿרימאָרגנס. צעשראָקענע יידישע בליקן האָבן דורך שפֿאַרעם פֿון פֿאַרהאָנגענע פֿענצטערס נאָכגעקוקט און נאָכגעפֿאַרשט די שוועָרע באַשטיוולטע טריט פֿון די דײַטשע וואַנדאַלן, וואָס אין שוואַרצע און אין טונקל־ברוינע מונדירן האָבן זיי פֿאַרפֿלייצט די אָכאָטער טראָטוארן. אזוי האָט אויסגעזען אָכאָטע וועלן איך האָב זיי פֿאַרלאָזט.

נאָר אַנדערש האָב איך געטראָפֿן מיין היימאָרט, וועלן איך בין צוריקגעקומען פֿון ווייטן קאָזאַכסטאַן, אין די עשאַלאָנען מיט הונדערטער טויזנטער גערעטעוועטע פּוילישע יידן.

וויפֿל איך האָב געוווּסט פֿון הערן, לייענען און שמועסן מיט רוסישראַיישע אינוואַלידן וועגן גרויל און חורבן, איבער הויפּט פֿון יידישן פּוילן, האָב איך מיר נישט געקאָנט פֿאָרשטעלן דאָס בילד וואָס אָכאָטע האָט מיט זיך פֿאַרגעשטעלט אין פֿרילינג 1946.

כ׳האָב אָבער אַנגעהויבן באַנאָמען די גרויסע טראַגעדיע, וועלן איך האָב אַנגעקוקט מײַן אָמאָליקן אָכאָטע און זיך אײַנגעהערט אין דעם גביעת־עדות פֿון מײַנע אָמאָליקע פּוילישע חברים.

ס׳האָט נענוג דערשיטערט דער טרויעריקער אויסזען פֿון דער לאַנגער גראָיצקער גאַס, פֿון וואַנען עס זענען פֿאַרשוווּנדן די גע־מויערטע הײַזער. די אײַנגעפֿאַלענע דעכער און ווענט, וואָס זענען אין מילאָנען טאָנען געלענן אין בערג פֿון צעשאָטענע ציגל, פֿאַר־סאָושעטע פֿון פֿײַער און רויך, פֿון וועלכע ס׳האָט אַרויסגעשפּראָצט גאַנצע הויפֿנס פֿון ווילדן גראָז און שטעכיקע קוסטעס, האָבן אַנ־געוואָרפן אַן אימה. און וואָלט דען פֿאַר מיר געווען א טרייסט אפֿילו ווען איך טרעף די אלע הײַזער גאַנצע און גלײַכע ווי א מאָל, אַן די אלע יידישע משפּחות וואָס האָבן זיי באַווויינט?

פֿון דער גאַנצער עדה יידן האָבן זיך אָפּגעראַטעוועט א פֿינף, זעקס יונגע מענטשן. פֿון אלע אָכאָטער איינווווינערס איז געבליבן איין אייניקע גאַנצע משפּחה, און דאָס איז א דאַנק זייער אַנט־לויפֿן קיין רוסלאַנד. דאָס איז די פֿאַמיליע פֿונעם אלטן סאַדאָווניק בעריש סקורניק.

כ׳האָב געוואַנדערט צווישן חורבות, זיך נאָכגעפֿרעגט אויף דעם, אויף יענעם, און געפֿרווווט אויפֿלעבן אין מײַן זכרון די טײַע־רע, שיינע און געזונטע טיפּן פֿון מײַן געבוירן־אָרט.

איך שטיי בײַ א חורבה אין געווועזענעם צענטער פֿון דער אָמאָליקער געדיכטער יידישקייט. דאָס גרויסע דרײַשטאָקיקע הויז האָט באַלאַנגט צו דער פֿאַרצווײַגסטער יידישע משפּחה אין אָכאָטע, צו דער פֿאַמיליע ראָוויטש. ראָוויטש איז געווען דער סינאָנים פֿאַר די מלוכישע אָדער פֿאָליציייִשע ענינים. פֿאַר די אײַנווווינערס פֿון אָכאָטע זענען דאָס געווען די „דזשואָנצעס" (פֿון פּוילישן וואָרט „דזשואָניטש", קלינגען) און אָכאָטע האָט טאָקע מיט זיי געקלונגען. רײַך אין געלט און אין מענטשן, האָבן זיי צוזאַמען מיט די זין, טעכטער, אייניקלעך און אוראייניקלעך געציילט קרוב צו צוויי הונ־דערט מאָן. פילפֿאַרביק איז געווען די דאָזיקע פֿאַמיליע, צוויישן וועלכער ס׳האָבן זיך געפֿונען גרויסע לערנערס און גערער חסידים, אויפֿגעקלערטע ציוניסטן, פֿראָסטע קצבים־יונגען, און צוויישן די יינגע אייניקלעך האָבן זיך געפֿונען גוטע אַרבעטער־עלעמענטן און ווילע חברים־טוערס. אויסער איין ראָוויטש וואָס געפֿינט זיך אין ארגענטינע, האָבן זיך אָפּגעראַטעוועט צוויי אייניקלעך, איינער פֿון אָשוויענטשימער לאַגער און דער צווייטער אין ראָטן־פֿאַרבאַנד.

פֿון די איבעריקע „דזשואָנצעס" איז קיינער נישט געבליבן... שטייט די חורבה פֿון אָמאָליקן לעבעדיקן און רוישנדיקן דרײַשטאָ־קיקן קאָסטן, די ווינטן וואַיען אזוי אומהיימלעך און טראָגן אַוועק אין דער פֿאַרגעסנקייט דאָס לעצטע פֿון אָמאָליקן לעבן.

און אָט געפֿין איך זיך בײַ א קלענערער חורבה, וואָס האָט מיט זיך פֿאַרגעשטעלט אַן איינשטאָקיק הויז און האָט געהערט צו פֿײַוועלע פֿעלערמאַן, א רײַכער אָנגעזעענער יידישער אין אָכאָטע. ער האָט פֿאַרמאָגט א גרויסע בעקערײַ און א געשעפֿט אינעם זעלביקן הויז. געוויסן האָט מען אים פֿײַוועלע „בענקאַרט", צוליב זײַן דורכ־געטריבענער קלוגשאפֿט. אזוי רײַך ווי ער איז געווען אין אָכאָטע, אזוי אַרעם איז ער געווען אינעם געטא, און בפֿועל ממש אויסגע־גאַנגען פֿון הונגער צוזאַמען מיט זײַן גאַנצער משפּחה, אָחוץ איין זון וואָס האָט באַווויזן צו אַנטלויפֿן אין ראָטן־פֿאַרבאַנד (הײַנט גע־פֿינט ער זיך אין ישראל). אין זעלביקן הויז האָט אויך געווווינט יאָסל „פֿראַנקיעוויטש" אָדער יאָסל גאָלדשמיד. א קליינע פֿאַמיליע, אָבער די הערצער אזוי גרוים און טײַער, אז די גאַנצע בעסערע יוגנט פֿון אָכאָטע האָט זיי אַרומגערינגלט, זיי געליבט און געשעצט. די געפֿלאָגטע טײַערע יאָטן, וועלכע האָבן זייער גאַנץ לעבן און ענערגיע געווווידמעט דעם בעסערן מאָרגן, און זענען כסדר פֿאַר־פֿאָלגט געוואָרן מצד דער פֿאָליציי, האָבן אין דער ענגער ווווינונג פֿון דעם ברוינאויגיקן און גוטמוטיקן יונג, שטענדיק געפֿונען א וואַרעם און זאַטן ווינקל; ס׳האָט זײַן טײַערער און גוטער כאַראַק־טער נישט אָפּגענאַרט .. . וועלן מ׳האָט זײַן גוטע און איידעלע פּרוי (איידל) און זייער איינציקן זון (פּיניעלע) דעפּאָרטירט אויף אומ־קום, האָבן חברים פֿון דער אונטערערד יאָסלען געוואָלט ארויסרא־טעווען פֿונעם געטא, ווו ער האָט געארבעט ווי א גוטער פֿאכמאַן, — אין די מעכאַנישע ווערשטאַטן. מ׳האָט שוין נעהאַט צונעגרייט פֿאַר אים אַן אַרישן פּאַס, אָבער יאָסל האָט קאָטעגאָריש אלץ אָפּ־געוואָרפן, ווײַל ער האָט באַשלאָסן צו בלײַבן מיט די ווואָס האָבן שוין אָנגעהויבן צוצוגרייטן דעם אויפֿשטאַנד אינעם ווערשעווער געטא.

ווער איז געבליבן, און ווער ווועט דערמאָנען אזעלכע טײַערע חברים, ווואָס זענען אדורך דורכן לעבן אזוי קעמפֿעריש און מוטיק, אזוי שטיל און באַשיידן? איך זיץ אויף א הויפן ציגל און הער זיך צו צו דער פֿײַערלעך־טרויעריקער שטילקייט ווואָס טראָגט זיך פֿון די חורבות. דאָ אויף דעם אָרט האָט א מאָל געווווינט סראָל ביק (ווולף). דאָס איז געווען א הויכער בריטיפֿלייציקער יידי, א הדרת־פּנים, א געועזענער גרויסער לערנער ווואָס האָט זיך שפּעטער אי־בערגעדרייט צוזאַמען מיט זײַנע פיר פעסטע און געזונטע יונגען — פֿון וועלכע איינער, שמואל יאנקל, איז געהרגעט געוואָרן אין אַן ערשטער־מײַ־דעמאָנסטראַציע — און איז אַוועק צו דער רעוואָלו־ציאָנערער אַרבעטערשאפֿט. ווו זענען זיי אלע אהיינגעקומען? ווי אזוי האָבן זיי זיך אויפֿגעפֿירט אין די לעצטע מאָמענטן פֿאַרן שוי־דערלעכן אומקום? ווער ווועט ווועגן זיי דערציילן?

א באַהערשטער פֿון אומעטיקע געפֿילן שפּאַן איך איבער בער־גער און גריבער, און זוך דאָס הויז ווו איך האָב אלע מײַנע יאָרן געלעבט און געהאָפֿט, געקעמפֿט און געטרוימט. אָבער עס ציט מײַן אויפמערקזאַמקייט א נאָר גרויסע חורבה. דאָ אויפן דריטן שטאָק האָט געווווינט דער אלטער אָכאָטער רב, וועלכער האָט געשמט ווי א נאָר גרויסער לומדן און קלוגער יוד. איך געדענק אים שטענדיק אין באַגלייטונג פֿון ברוך שמש, אַן אייביק הונגעריקער, פֿרייַלעכער ליץ. די גאַס האָט זיי גוט געקאָנט און גויים האָבן מיט דרך־ארץ זיי אָפּגעטראָטן דעם וועג. די גדיכטע לאַנגע באָרד פֿונעם רב, א

ברוין פּאַרגעלטע, האָט דוכט זיך פּאַרמאָגט מער שמעקטאַבעק און ביליקן רייכער־טיטון ווי אָן אָכאָטער קרעמל פון דעם אַרטיקל.

ענדלעך דערקען איך די חורבה וואָס האָט מיט זיך פּאַרגעשטעלט א מאָל דאָס צוויישטאָקיקע הויז פון אָנטאָני וואָלסקי, אין וועלכן איך האָב געווויינט ביזן אויסבראָך פונעם קריג.

אין הינטערגרונט איז דאָ א מאָל געשטאַנען א יונג סעדל פון בארן און עפּל. אין דעם סעדל האָט דער ווירט געהאַדעוועט און געווארעמט אונטער „ספּעקטן" (גלעזערנע דעכער) פּאַרשידענע בלומען. און דאָ האָט דער יונגער וואָלסקי געמאַכט א קונציקן און טיפן בונקער אין וועלכן ס'האָבן זיך אויסבאַהאלטן א פּאָר יידישע פּאַמיליעס, וואָס האָבן באַצאָלט דערפּאַר א גרויסן אוצר פון גאָלד און בריליאַנטן. דאָס זענען געווען רייכע לאָדושער פּאַבריקאַנטן. און וועו נישט אַן אומגליקלעכער צופּאַל — וואָס מ'האָט געדארפט אריינפירן א דאָקטאָר צו א שוואַנגערער פרוי — וואָלטן מיר הײַנט געווען א סך, א סך רייכער אין ידיעות, פּאַקטן און מאַטעריאַלן וועגן אומקום פונעם ווארשעווער יידנטום, וויל צווישן די פּאָר פּאַמיליעס האָט זיך אויך געפונען דער ד"ר ע. רינגעלבלום. דער פּאַל האָט פּאַסירט האַרט פּאַר דער דייטשער קאַפּיטולאַציע.

שווער, זייער שווער איז מיר אויסצורעכענען אַלע מענטשן: טרעגערס, חסידים, מלמדים און דער עיקר די טיפּן פון צעשויבערטע, אָנטבלויזטע קעפּ און פּריַע פּאַרברוינטע פּנימער פון מײַן טײַערער יידישער אַרבעטער־יוגנט, שטענדיק מיט ביכער אין די הענט, שפּרײַזנדיקע, א מוטיקע, קעמפּערישע פּאָר א בעסערן מאָרגן.

איך זיץ מיט א געזונקענעם קאָפּ און מײַנע בליקן פּאַלן אויף שוואַרץ־פּאַרברענטע ציגל און קופּעס אש, דורך וועלכע ס'רײַסן זיך אַדורך יונגע גרינע און שוואַרצע גראָזן. ס'שטיקן מיך אין האַלדז די טרערן... וווּ זאָל איך זוכן אײַערע קברים אויף וועלכע איך זאָל אָנשטאָט א קדיש כאָטש א בלום אַוועקלייגן? מיט טרויער פּאַלט צו די נאַכט וועלכע הילט אײַן די חורבות אין א נאָך טיפּערער שטילקייט, וואָס ברענגט מיר נישט קיין שום ענטפער...

יהושע גראָסבאַרד (חיפה)

די לעצטע אויסשטעלונג פון יידישע קינסטלער: פּלאַסטיקערס אין פוילן

האַרט פּאַרן אויסברוך פון דער גרויזאַמער צווייטער וועלט־מלחמה, אין די חדשים פעברואר און מערץ 1939, האָט דער „פּאַר־איין פון יידישע קינסטלער־פּלאַסטיקער אין פוילן" געהאַט אין וואַרשע זײַן 5טן „יובל־סאַלאָן". דאָס איז געווען די לעצטע אויס־שטעלונג פון יידישע קינסטלערס אין פוילן, ביז דער באַפרײַונג — אויב ניט רעכענען די טעטיקייט פון די פּלאַסטיקערס אין געטא.

דער 5טער יובל־סאַלאָן איז געפּלאַנט געוואָרן אַלס א וויכטיקע אונטערנעמונג, וואָס האָט געהאַט פּאַר א ציל צו:

1.—דעמאָנסטרירן דאָס בעסטע וואָס וועלט געשאַפן אין דער קונסט דורך יידישע פּלאַסטיקערס אין פוילן;

2.—קאָנסאָלידירן אַרום דעם פּראַיין דעם גרעסטן טייל יידישע קינסטלערס, בכדי אזוי ארום צו פּארשטאַרקן די השפּעה פון פּראַיין אויף אַלע געביטן פון יידישער פּלאַסטישער טעטיקייט.

(די רעגירונג האָט פּאַרבאָטן צו געהערן צו צוויי פּראַלעלע פּראַיינען; זענען יידישע קינסטלערס אַרויסגעטראָטן פון פּוילישן פּראַיין און זיך אָנגעשלאָסן אין יידישן פּראַיין).

עס איז שווער פעסטצושטעלן אויף וויפיל די ציל זענען דער־גרייכט געוואָרן. וואָס שייך דעם ערשטן ציל, איז די אויסשטעלונג, נישט געקוקט אויף א סך פעלערן פון אָרגאַניזאַציע און זשורי, וואַרעם אויפגענומען געוואָרן פון דער קריטיק, וואָס האָט אונטער־געשטראָכן דעם אַנטוויקלונגס־וועג און די דערגרייכונגען פון דער יידישער פּלאַסטישער קונסט אין פוילן. עס איז אויך געוועדט גע־וואָרן וועגן די אײַנפלוסן פון די מאָדערנסטע ריכטונגען פון דער פּראַנצויזישער קונסט אויף דער אַנטוויקלונג פון דער יידישער קונסט, וואָס דאָס האָט דאָך נישט געשטערט דעם גרעסטן טייל קינסטלערס דורכצופּלעכטן די שאָפונגען מיט א געוויסן נאַציא־נאַלן קאָלאָריט, וועלכער איז געווען אייגנארטיק דעם גרעסטן טייל יידישע פּלאַסטיקערס אין וואַרשע און אין פוילן בכלל.

דער יובל־סאַלאָן איז געווען די טעמע פון טאָג בײַ די יידישע און נישט־יידישע באַזוכערס פון דער אויסשטעלונג. בשעת דער אויסשטעלונג זענען אָרגאַניזירט געוואָרן אונטערנעמונגען וווּ עס זענען געפירט געוואָרן שמועסן וועגן קונסט בכלל און פּלאַסטישער קונסט בפרט.

א קלייניע גרופּע קינסטלערס פון דער „געזעלשאַפט צו פּאַר־שפּרייטן קונסט" האָט געהאַלטן די אויסשטעלונג ווי א קאָנקורענץ־אויפטו קעגן דעם אַלגעמיינעם „פּראַיין פון פּלאַסטיקער" און זיי האָבן געפּרוווט מאַכן שבת פּאַר זיך. מאַרק שאַגאַל איז איינגעלאַדן געוואָרן זיך צו באַטייליקן אין דער אויסשטעלונג פון „יובל־סאַלאָן". אָבער על פּי טעות האָט ער געשיקט זײַנע בילדער אויפן אַדרעס פון דער „געזעלשאַפט צו פּארשפּרייטן קונסט". די דאָזיקע גרופּע, מיטן מאָלער טיקאָטשינסקי בראש, האָבן זיך אָפּגעזאָגט אָפּצוגעבן די בילדער פּאַר דער אויסשטעלונג. אָהער די יידישע קינסטלערס פון פוילן האָבן זיך אין דער אויסשטעלונג באַטייליקט יידישע קינסט־לערס פון פראַנקרײַך, ווי מאָנע קאַץ און זיגמונט מענקעס.

דער „פּראַיין פון יידישע קינסטלער־פּלאַסטיקער אין פוילן" האָט אויסגעאַרבעט גרויסע פּלענער וועגן אַנטוויקלען דאָס יידישע קינסטלעריש לעבן אין וואַרשע און אין פוילן, אָבער דאָס אַלץ איז טראַגיש צעשטערט געוואָרן דורך היטלערס פּאשיסטישע וואַנדאַלן. וואָס שייך איינצלנע קינסטלערס, דאַרף מען קודם כל רעדן וועגן דעם גרינדער פון „פּראַיין פון יידישע קינסטלער־פּלאַסטיקער" פּעליקס פרידמאַן, וואָס איז אַגב געווען דער פּאַרזיצער פון פּאַר־איין *). פרידמאַן איז געווען א טעמפּעראַמענטפּולער מאָלער, בעיקר א קאָלאָריסט. ער האָט געמאָלן מיט זייער אינטענסיוו פּארבן. קיין ספּעציעלע טעמאַטיק האָט ער נישט געזוכט.

ראָמאַן ראָזענטאַל איז אויך געווען א גוטער קאָלאָריסט, אָבער האָט דאָך שטאַרק אונטערגעשטראָכן די פּאָרעם און אזוי ארום בול־טער געמאַכט די טעמאַטיק פון זײַנע בילדער.

אהרן בלאָפוקס האָט געשאַפן אָרנאַמענטאַל־דעקאָראַטיווע בילדער. זײַנע בילדער האָט ער געמאָלט אין א טעכנישער פּאָרעם ווי מאָזאַיק.

איגנאַצי הירשפֿאַנג איז געקומען פון פראַנקרײַך און איטא־ליע, און האָט אויסגעשטעלט בילדער פון א רעאַליסטישן ווערט.

פון בערנארד ראָזניקס אַרבעטן האָט געהויבט מיט ראָמאַנטיק און בענקשאפט צום פוילישן פּייזאַזש.

אברהם גוטערמאַן, וואָס איז באַקאַנט געווען אין די וואַרש־ווער אַרבעטער־קרײַזן, האָט געמאָלט אויף אַקטועל פּאָליטישער טע־מעס, ווי „עקסמיסיע", „אַרבעטלאָזע", „אויפן פראָנט". ער האָט אָבער מיט זײַנע קוביסטישע פּארמען נישט געפונען די מענלעכקייט

---

*) די אַנדערע מיטגלידער פון דער פּאַרוואַלטונג זענען געווען:
בערנאַרדע ראָזניצקי — וויצעפּאָרזיצער;
ראָמאַן ראָזענטאַל — סעקרעטאַר;
אהרן בלאָפוקס — קאַסיר;
הענריק שפּיגעל, משה רינגעצקי, בערנארד האַהן.

געגנט פֿאַרשטענדלעך צו זײַן דעם אַרבעטער־באַוכער, פֿאַר וועמען אייגנטלעך די בילדער זענען געווען באַשטימט. דערקענן זענען וואָס רעם אויפֿגענומען געווארן זײַנען מער רעאַליסטישע אַרבעטן, ווי „דער פֿאַרטאָג", נישט געקוקט דערויף וואָס די טעמע איז געווען דורכגעפֿאָכטן מיט סימבאָליזם.

דאָס דערמאָנטע בילד ,געמאָלט אין א שטילער בלוי־גראָליכער נאַמע, האָט פֿאַרגעשטעלט א פֿאַרטאָג אין שטאָט. אלץ שלאָפט און ערגעץ אויף א דעכל שטייט א האָן און קרייט.

עס איז אפשר כדאי צו דערמאָנען אָט דעם קוריאָז: א באַזוכער האָט געוואָלט קויפן דאָס בילד צוליב זײַן רעוואָלוציאָנערער סימבאָליק. עטלעכע מאָלערס האָבן אים אָפּגערעדט, אָנווײַזנדיק אז דאָס בילד איז נאָר פֿאַר א קלוב, פֿאַר א מוזיי, א רעוואָלוציאָנערן פֿאַרשטייט זיך. דער קונה האָט זיך געלאָזט אָפּרעדן און געקויפט „די ווילנער סינאַגאָגע" פון בן ציון צוקערמאַן . . .

ס'דערמאָנט זיך די סימפּאַטישע מאָלערין געלע סעקשטיין, וואָס האָט געזוכט אַרײַנצובערענגען אין אירע בילדער פֿאַרב פון לי־בע און פרייד, ווי ס'פֿאַסט פֿאַר א לערערקע פון א ייִדישער אַרבעטער־ און פֿאָלקס־שול.

איך וויל אויך דערמאָנען די צאַרטע ווילנער מאָלערין ראָזא סוצקעווער (געלערנט בײַ לודאָמיר שלענדזינסקי), וואָס איר בילד „פֿליטים" איז געווען ווי א וואַרענונג פֿאַר די געשעענישן וואָס האָבן זיך דערנענטערט.

פון די מעטאַל־פֿלאַסטיקערס דערמאָנט זיך יוסף שלייוניאק מיט זײַנע גרויסע סטיליזירטע בלעכן, וואָס האָבן געדינט בינעקינסטלערס צו פֿאַרשאַפֿן א קולטורעלן ענוס.

חיים האַנפּט, א גוטער רעאַליסט, האָט געשטרעבט צו מאָנומענטאַליזם. ער האָט געשאַפֿן פיל אַרבעטן אין באַפֿרײַטן פוילן. געשטאַרבן אין ווארשע אין 1952.

דער גראַפֿיקער יוסף הערמאַן, וואָס זײַן פֿאַרטרעט פון דומיער האָט געמאַכט זייער א שטאַרקן אײַנדרוק, איז אַקטיוו אַלס קינסטלער אין ענגלאַנד.

דער פֿײַנער אילוסטראַטאָר־גראַפֿיקער מענדל רייף האָט זיך אויסגעצייכנט מיט זײַנע פֿרעסקטיקע אילוסטראַציעס צו י. מאַנגערס „ווונדערלעכע לעבנס־באַשרײַבונגען פון אבא אָבערווא".

דער זייער טראַגישער יחיאל טינאַוויצקי האָט געמוזט קראַנקערהייט האַרעווען פֿאַר די פֿאַרלענגערס פון „אילוסטראַציעס צום תנך", באַפֿרידיגנדיק זייערע פֿאַרלאַנגען און געשמאַקן. ער האָט ווייניק געקענט שאַפֿן און נישט געבראַכט צום אויסדרוק זײַנע אייגענע געדאַנקען.

די עקאָנאָמישע לאַגע פון די קינסטלערס איז געווען זייער א שווערע. נאָר אײַנצלנע קינסטלערס האָבן געלעבט פון זייערע שאַפונגען. דער גרעסטער טייל ייִדישע פֿלאַסטיקער האָט געמוזט זוכן אַנדערע באַשעפטיקונגען בכדי צו קענען עקסיסטירן. די מערהײַט ייִדישע פֿלאַסטיקערס האָבן געשטאַמט פון די אַרבעטנדיקע שיכטן און דערמיט דערקלערט זיך זייער צוגעבונדנקייט צו די פֿאָלקסמאַסן.

אין 1937 האָט זיך געגרינדעט אין ווארשע א גרופּע פֿראָגרעסיוו קינסטלערס. דער עפּנטלעכקייט איז ניט געווען באַקאַנט די עקסיסטענץ פון אזא גרופּע. זיי האָבן אָבער געארבעט צוזאַמען און געהאַט אן אייגענעם לאָקאַל. די גרופּע האָט געהאַט פאר א ציל צו דינען מיט אירע שאַפונגען די ברייטע אַרבעטער־מאַסן פון ווארשע.

צו דער גרופּע האָבן געהערט מאיר אפֿלבוים, מאַרישע ריגער, יאָאַכים קאַרנבליט, יוסף הערמאַן, א. סקורניק, יחיאל טינאַוויצקי, בתיה פרויקעם, יהושע גראָסבארד, חיים האַנפּט, געלע סעקשטיין, לאַנדא, יצחק פּערל און אַנדערע. די פּוילישער מאָלערס באַרטאַשעק און זיגמונט באַכאָווסקי (ביידע האָבן דעם 20טן אַפּריל 1943 געאיילט מיט הילף די ווארשעווער געטאָקעמפערס אין אָפּטייל פון דער „פֿאָלקסגוואַרדיע אויפן נאַמען פון לודוויק ווארינסקי" און זענען געפאַלן אין קאַמף) פלעגן באַזוכן די גרופּע ,און עס זענען געפירט געווארן לעבהאַפטע שמועסן.

זאָלן די דאָזיקע שורות זײַן אן אָנדענק לכבוד די וואָס זענען געפֿאַלן פון די נאַצישע קאַניבאַלן. זאָלן די שורות דינען ווי א וואַרענונג לגבי די לעבעדיקע, אז זיי דארפן שטיין אויף דער וואַך פאר שלום, בכדי צו קענען אָנגיין מיט דעם קאַמף צו שאַפן באַדינגונגען פאר פֿארזיכערן די עקזיסטענץ פון דער מענטשהייט, פון דער קונסט און פון אירע שעפֿערס.

וועגן דער עפענונג פון דער דאָזיקער אויסשטעלונג האָט דער ווארשעווער זשורנאַל „ליטעראַרישע בלעטער" נומער 5, 1939 געבראַכט די וויטערדיקע ידיעה:

זונטיק, דעם 19טן פעברואר 1939 אין דער פרי, איז אויף דלוגע 26 פֿאַרגעקומען די פֿייערלעכע עפענונג פון דעם פינפטן יובל־סאָלאָן פון ייִדישן קינסטלער־פֿלאַסטיקער־פֿאַראיין אין פוילן. צו דער עפענונג איז געקומען א קאָלאָסאַלער עולם באַזוכער, וואָס האָט אָנגעפילט די זאָלן פון דער אויסשטעלונג. ס'זענען געווען אינטעלעקטואַלן, שריפטשטעלערס, קינסטלערס און ליבהאָבערס פון קונסט. דער אינטערעס פון דער אויסשטעלונג איז געווען א געוואַלטיקער. די אויסשטעלונג האָט געעפנט די קהילה־פֿאָרזיצער ה' מאָוריצי מייזעל, וועלכער האָט געהאַלטן א רעדע איבער דער באַדייטונג פון דער פלאַסטישער קונסט און די אויפגאַבן פון אזא קולטור־אונטערנעמונג ווי די אויסשטעלונג פון די ייִדישע פלאַסטיקערס. נאָך אים האָט גערעדט דער פאָרזיצער פונעם פאראיין פון ייִדישע קינסטלערס־פלאַסטיקערס פעליק פרידמאַן, וועלכער האָט אָנגעוויזן אויפן קאַמף, וואָס דער ייִדישער קינסטלער פירט כלפי־חוץ און כלפי־פנים, בכדי זיך צו דערוועלבן און פארפעסטיקן זײַנע פאָזיציעס אין דער וועלט פון קונסט און אינעם ייִדישן לעבן, ווייל די ייִדישע קונסט איז א טייל פונעם ייִדישן קולטור־פארמעגן. דער ייִדישער קינסטלער אין פוילן איז אין שטענדיקן קאַנטאַקט מיט די ייִדישע מאסן, וואָס ער איז מיט איר אויסגעקנאַטן פון איין פלייש, און וואָס אירע לייַדן און אינטערעסן זענען אויך זײַנע. הגם די ייִדישע פלאַסטיק האָט א סך געלערנט און גענאַסן פון די גרויסע דערגרייכונגען פון דער פראַנצויזישער מאָלעריי, האָט זי אָבער תמיד געשטרעבט זיך נישט אָפּצורייסן פון די ייִדישע עלעמענטן. די ייִדישע פלאַסטיק האָט תמיד זיך באמיט צו שאַפן דעם פונדאַמענט פון דער ייִדישער קונסט, צו אנטפלעקן די אייגנארטיקייטן פון אונדזער לעבן און זיך צו באהעפטן מיט אונדזערע אייביקע ווערטן. דער פאראיין פון די ייִדישע קינסטלערס־פלאַסטיקערס שטרעבט, אז די אַרבעט פון די ייִדישע קינסטלערס זאָל ווי געהעריק אָפּגעשאַצט ווערן דורך דער ייִדישער געזעלשאַפטלעכקייט. לויט דער איניציאַטיוו פון דער פארוואלטונג פון פאראיין איז געגרינדעט געווארן א קונסט־ליבהאָבער־סעקציע, כדי צו

רעאַליזירן אַלע קינסטלערישע באַדערפענישן און ענגער פֿאַרבינדן די יִדישע קינסטלערס מיט דער יִדישער געזעלשאַפֿטלעכקייט. ס'וועלן געשאַפֿן ווערן די מעגלעכקייטן צו מאַכן צוגענגלעך די שאַפונגען פון די קינסטלערס פֿאַרן ברייטערן עולם און צו פֿאַפולאַריזירן די קונסט דורך אויסשטעלונגען און פֿאַרטראגן.

נאָך דער עפענונג האָט דער עולם באַטראַכט די קונסטעקספּאָנאַטן. די גרויסע זאַלן זענען איבערפולט מיט די מאַלערייַען, סקולפטורן, מעטאַלאָפּלאַסטיק און גראַפישע אַרבעטן פון די יִדישע קינסטלער. עס זענען אויסגעשטעלט געווָארן איבער הונדערט פופציק ווערק פון אַן ערך זיבעציק קינסטלער. אין די אויסשטעלונג באַטייליקן זיך פֿאַלגנדיקע קינסטלער:

מאָלעריי: חיים אוריסאָן, עווא בזשעזינסקא, שלום ביאַלאָגורסקי, אהרן בלייפוקס, בענגיס, פעליקס גאָרפינקל, פרידע גאָלדפעדער, בעטי גומענער, אברהם גוטערמאַן, הדסה גורעוויטש, יודל גראָבער, געניא גראָסמאַן, בוזו דולמאַן, חיים האַנפּט, איגנאַצי הירשפֿאַנג, זכריה הערשמאַן, וואָלף וויטאַל, ש. גראָסבארד־וויעל־קאָבראָדא, לוציא מעלצער־שווייגער, בער זאַלקינד, רויזע זילבער־קראַנץ, יעקב טשארנעצקי, רפאל כוואָלעס, משה לייבאָווסקי, נתן לעאין, מאַנע קאַץ, הענריק מאַר, אברהם מיכאַלאָוויטש, זיגמונט מענקעס, שלמה נוסבוים, רחל סוצקעוור, י. סטוצער, געלע סעקשטיין, אברהם סקורניק, פעליקס פרידמאַן, יצחק פּערל, משה פּרעזמאַן, בנציון צוקערמאַן, רוזשא צימערמאַן, הערש צינא, יאַכים קאַרנבלוט, ראַמאַן ראָזענטאַל, לעאָן ראָזענבערג, בערנארד ראַלניצקי, בענא ראַלניצקי, משה רינעצקי, י. מ. שווערגאַלד.

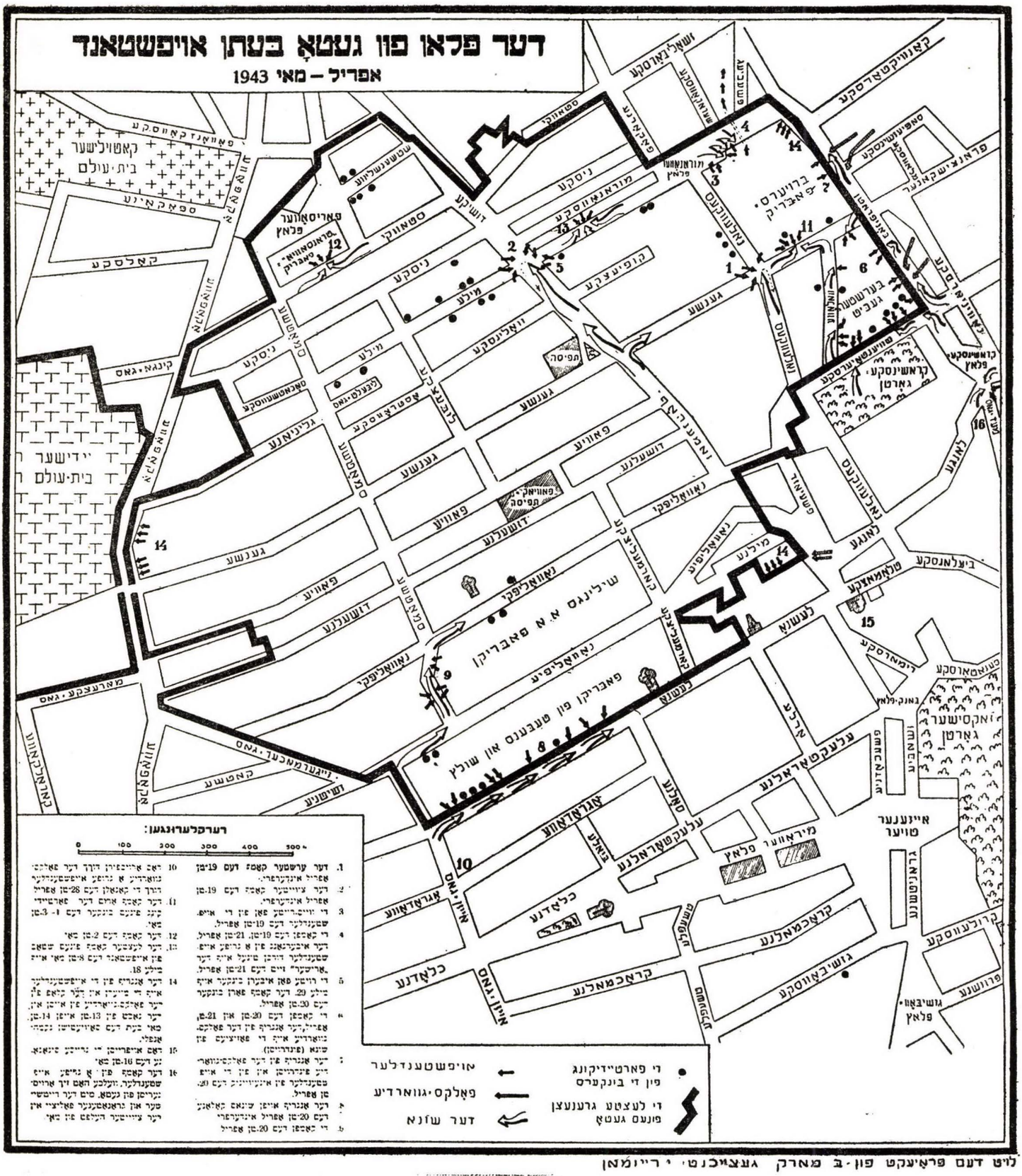
סקולפטור־מעטאַלאָפּלאַסטיק: העלענא גלאַנאָווסקא, חיים האַנפּט, הענריק לויפער, מענדל לאַכאָווער, זיגמונט מעסער, יוסף פֿיינגאָלד, דוד פּעפּער, יוסף שליוניאק, דוד שעכטער, הענריק שפּיגעל.

גראָפֿיק: יוסף הערמאַן, חיים טיבער, יחיאל טינאָוויצקי, בנציון מיכטאָם, שלמה נוסבוים, י. סטוצער, מענדל רייף, משה רינעצקי.

צייכענונגען: ל. וועלטשער־שווייגער, יעקב טשארנעצקי, שלמה נוסבוים, משה רינעצקי, איגנאַצי הירשפֿאַנג.

IV.

ג ע ט א
T



ליט דעם פראָיעקט פון ב. מארק. אנצייכנטי. י. ריימאן

בער מאַרק (וואַרשע)

דער אויפשטאַנד אין וואַרשעווער געטאָ

אַריינפיר

דער טאָג פונעם 19טן אַפּריל וועט בלייבן אויף אייביק איינע פון די דערהויבנסטע דאַטעס אין דער געשיכטע פון דער מענטש־הייט. אין דעם טאָג וועלן די פרייהייט־ליבנדיקע פעלקער פון גאַר דער וועלט, אין איינעם מיט די יִידישע מאַסן, דערמאָנען מיט יִיראת־הכבוד און הייליקן ציטער דעם אָנדענק פון די העלדן, וואָס זענען געפאַלן אויף די ברענענדיקע גאַסן און אונטער די חורבות פון יִידישן וואַרשע בעת די טראַגישע טעג פון די חדשים אַפּריל, מיי און יוני 1943 — אין אומגלייכן קאַמף קעגן דעם פֿערפֿידן, באַרבאַרישן און אכזריותדיקן דם־שונא פון דער מענטשהייט, אין איבערמענטשלעכן נעראַנג פאַרן כבוד פון פאַרפֿיניקטן יִידישן פאָלק, פאַר דער אומאָפּהענגיקייט פון לייִדנדיקן פּוילן, פאַר א ליכ־טיקער צוקונפט פאַר יִידן און פאַר אַלעמען, פאַר „אייַער און אונ־דזער פרייהייט".

דער בײַשפּיל־לאָזער הערואיזם פון די געטאָ־קעמפער וועט אין משך פון לאַנגע דורות זײַן א מוסטער פון אויסערגעווייניטלעכער דרייסטקייט און מוט, א וועגווײַזער פאַר די, וועלכע שטייען נאָך אין שווערן פאַרמעסט קעגן דעם אימפעריאַליזם פאַר נאַציאָנאַלער און סאָציאַלער באַפרײַונג, א מוסטער ווי אזוי מען קאָן אין די ערגסטע באַדינגונגען געפינען אַן אויסוועג פון וועדע, פון ווידער־שטאַנד און פון מאָראַלישן זיג. דער טראַגישער און העלדישער קאַמף פון דער ווידערשטאַנד־באַוועגונג אין וואַרשעווער געטאָ דערמוטיקט און וועט ווײַטער באַגײַסטערן די ריזיקע מאַסע פון שלום־קעמפער און פון די, וואָס בויען א נײַע סאָציאַל־יושרדיקע וועלט — צו ווײַטערדיקע אָנשטרענגונגען און דערגרייכונגען, צום האַרטנעקיקן קאַמף און שטײַגדיקער ארבעט בײַם מקיים זײַן די טרוימען פון די געפאַלענע אויפשטענדלערס פון וואַרשעווער געטאָ.

א דאַנק דעם העלדישן קאַמף פון די יִידישע אויפשטענדלערס איז דער באַגריף געטאָ פאַרוואַנדלט געוואָרן פון א הריגה־ און אומקום־אָרט, וואָס איז געווען באַשטימט דורך דעם היטלעריסטישן אָקופאַנט פאַר א געביט פון דערנידעריקונג פון מענטש און פון זײַן זינלאָזן אומקום — אין א קאַמפפּלאַץ, וואָס האָט אויפגערו־דערט די וועלט און ארויסגערופן די אַנטיפאַשיסטישע יִידישע יוגנט ווי עכטע העלדישע קעמפערס, ווי אָזעלכע, וואָס אויף זייערע מעשים דארפן זיך לערנען און דערציען די ווײַטערדיקע דורות. און ווײַל דאָס איז געווען נישט בלויז א בילד פון גבורה פון א יִידישן יחיד — וואָס אויך דאָס האָט זײַן גרויסן ווערט — נאָר א מוסטער פון א קאָלעקטיוון קאַמפּאַנשטרענג פון א גאַנצן יִידישן קיבוץ, איז די באַדײַטונג פון דעם דאָזיקן העלדישן קאַפּיטל נאָך בולטער, נאָך שטאַרקער, נאָך מער דערהויבנדיק פאַרן כבוד פון די שוואַרצ־נעפרוווטע יִידישע מאַסן.

1.

די ערשטע רעוואָלוציאָנערע קרייזן און די ערשטע בונטאַרישע אַרויסטריטן

צוויי מעכטיקע געפילן האָבן געשטויסן דעם באַווּסטזיניקן רעוואָלוציאָנערן יִיד אין געטאָ צום אָקטיוון ווידערשטאַנד. דאָס איז געווען קודם־כל דער וויל זיך צו באַטייליקן אין דעם קאַמף קעגן דעם היטלעריסטישן באַצווינגער, זיך אײַנצושלײַסן אין דעם לאַנגער פון נעראַנג פאַר באַפרײַונג, פון אַראָפּוואַרפן דעם פאַר־האַסטן יאָך; דער דאָזיקן וויל איז אויפגעקומען בײַ די באַווּסט־זיניקע אַנטיפאַשיסטיש־דענקנדיקע יִידן נאָך איידער די האָקנקרייצ־ערישע פעלקער־מערדער זענען צוגעטראָטן צו דער טאָטאַלער פאַרטיליקונג פון דער יִידישער באַפעלקערונג; מיט אַגדערע וואָר־טער: שוין דער דאָזיקער פאַקט לייקנט אין גאַנצן אָפּ די טעאָריע פון „פאַרצווייפלטן אָקט". דער וועג זיך אײַנצושלײַסן אין די קעמ־פנדיקע רייען פון דער פרײַהייט־ליבנדיקער מענטשהייט האָט אָבער גאָר נישט געווען אַזוי שטאַרונג: דעם געטאָ־מויער. איז די ערשטע אויפגאַבע פון די ווידערשטאַנד־לעכצנדיקע עלעמענטן אין געטאָ געווען גובר צו זײַן די דאָזיקע בצוואַנג אָנגעוואָרפענע שטערונג. פון דער צווייטער זײַט געטאָ־מויער זענען אויך געווען פּוילישע אַנטיפאַשיסטישע עלעמענטן, וואָס האָבן געשטרעבט צו מאַכן א מאָראַלישן דורכבראָך אין דעם מויער, און האָבן צוזאַמען מיט זייערע יִידישע אידעאָלישע חברים דעם דאָזיקן דורכבראָך געמאַכט. דעם דורכבראָך האָט געמאַכט דער פּוילישער „ספּארטאָקוס"־טוער קאָזשיק דעמביאָק (וולאַדיסלאַוו בוטשינסקי); דעם דורכבראָך האָבן געמאַכט די פּוילישע ארבעטער, וואָס האָבן זיך גרופּירט אַרום די ערשטע לינקע קרײַזן און וועלכע האָבן געשיקט פאַר זייערע יִידישע חברים געצײַג צו דער דאָזיקער ארבעט. פון דער צווייטער זײַט זענען שוין דעמאָלט געווען דרייסטע יִידישע פּארבינדלערינס, וועל־כע האָבן אויסגעזוכט און אײַנגעהאַלטן די קאָנטאַקטן מיט דער „אַרישער זײַט", למשל די סטודענטקע זאָשע זאַטאַרסקאַ 1), וועלכע איז אין יענעם ערשטן פּעריאָד אַרעסטירט און דערהרגעט געוואָרן דורך דער געסטאַפּאָ.

---

1) א טאָכטער פון אַן אַלטן סדקפּ"ל־טוער, וועלכער איז אומ־געקומען אין ביאַליסטאָקער געטאָ.

דער צווייטער געפיל וואָס האָט געשטויסן צו אקטיוועט מעשים, איז געווען די גאָרונג צו נעמען נקמה פאַר די יסורים, וואָס דער אָקופאַנט האָט אָנגעטאָן די יידן. אויך דאָ איז געווען א גרויסע מניעה, נישט קיין מאַטעריעלע, נאָר א פסיכאָלאָגישע, וואָרעם די שרעק פאַרן היטלעריסט איז געווען א געוואַלדיקע, און דער נקמה־לעכצנדיקער יד האָט געמוזט קודם כל געפינען אין זיך א סך כוח גובר צו זיין די שרעק, וועלכע איז אָפט מאָל געווען גרעסער פון טויט. אמת, נאָכן 22טן יוני 1941 איז די שרעק פאַרקלענערט געוואָרן, די לעגענדע וועגן דער אומבאַזיגלעכקייט פון דייטשן מילי־טער האָט געפאַצט. אָבער דאָך איז נאָך דער היטלעריסטישער מושל געווען גענוג שטאַרק, ער איז נאָך אלץ געווען דער האַר פון לעבן און טויט און דורך כלערליי אופנים כסדר געשפרייט אַרום זיך אוממענטשלעכן סאַדיזם און פאַרטיליקונג.

די ביידע שטרעבונגען האָבן אייגנטלעך דערפירט צו איינס: צו זוכן א וועג צום אקטיוון קאָמף. דער נאָענטער ערשטער פעריאָד, ביז אָנהייב 1942, איז געווען בכלי יענעם עלעמענט, וואָס איז נישט געווען דערצויגן אויף דירעקטע אַנטיפאַשיסטישע קאָמפּס־טראַדי־ציעס, אויסגעפילט מיט זוכן יענעם וועג, מיט זוכן אן ענטפער אויף דער עקבערנדיקער פראָגע: וואָס טאָן?

דאָס הייסט אָבער נישט אז ביזן יאָר 1942 איז אין די געטא־טיפענישן נישט געווען קיין שום יוירונג און קיין שום באַווייז פון בונט קעגן דער אכזריותדיקער וויירקלעכקייט.

די פוילישע יידן זענען, אייגנטלעך, פונעם ערשטן סעפטעמ־בער 1939 געשטאַנען אין מלחמה אויף לעבן און טויט מיטן היט־לעריסטישן אָגרעסאָר. מיט לייב און לעבן האָט זיך דער יידישער פאָלקסמענטש אריינגעוואָרפן אין קאָמף פאַר דער אומאָפהענגיקייט פון פוילן און פאַר דער אייגענער זיכערקייט. אין דער סעפטעמבער־קאָמפּאַניע, וואָס איז פאַרשטאַנען געווארן דורך דער סאַנאַציע־קליקע, אָבער וועלכע האָט אַרויסגעבראַכט אויף דער אייבערפלאַך דעם פאַטריאָטיזם און די העלדישקייט פון פשוטן פוילישן סאָלדאַט און בירגער, האָבן זיך באַטייליקט מיט דער פולער איבערגעגעבן־קייט טויזנטער יידישע זעלנער. רינגעלבלום גיט איבער אין זיינע נאָטיצן אינטערעסאַנטע געזאַמלטע ידיעות וועגן דער טרעגיקייט ביזן סוף פון יידישע שלאַכטלייט. אין דער העלדישער פאַרטיידיקונג פון ווארשע האָבן אָנטייל גענומען מאַסן יידישע ארבעטער און אר־בעטנדיקע אינטעליגענטן. און טאָקע באַלד אין די ערשטע וואָכן נאָך וואַרשעם פאַלן שטייען אויף אין דער טיפער אונטערערד די ערשטע יידישע יוגנטקרייזן פון „ספּארטאקום", וועלכע ארבעטן האָבן בכלי האָט מיט די פוילישע קרייזן פון דער דאָזיקער ארגאַני־זאציע. עס שאפט זיך אין יענער צייט אויך א קאָנספּיראַטיוע פוילישע־יידישע ארגאַניזאציע פון אינטעליגענץ און געווען מי־ליטערלייט, וועלכע איז באַקאַנט אונטערן נאָמען „קאָטאַוויצעס", פון דעם נאָמען פון איינעם פון אירע ארגאַניזאַטאָרן, דעם יונגן קאָט, וועלכער איז געווען פון יידישן אָפשטאַם. די דאָזיקע ארגא־ניזאציע, וועלכע האָט אָנגעהויבן איר טעטיקייט פון זאָמלען ג־וועפן, איז שנעל דורכגעפאַלן; קאָט האָט, ווייזט אויס, בייַם ארעסט געשטעלט א ווידערשטאַנד און אוועקגעלייגט א זשאַנדאַר. עס זע־נען געקומען בלוטיקע רעפּרעסיעס, עס זענען אומגעבראַכט געווארן אויף א סך פאַרשטייערס פון דער יידישער אינטעליגענץ. די דאָזי־קע ארגאַניזאציע איז פארשוווּנדן בייַם ערשטן קלאַפּ, וויַיל זי האָט נישט געהאט קיין וואַרצלען אין דער מאסע און אויך נישט קיין קלאָרע פּאָליטישע פּלאַטפאָרם. אַנדערש איז געווען דער גורל פון „ספּארטאקום". טיף פּראַנקערט אין דער יונגט־מאסע און באַ־וואָפנט אידעאָלאָגיש, האָט די דאָזיקע ארגאַניזאציע אויסגעדויערט,

זיך ארייַנגענאָמען דערנאָך אין דער פוילישער ארבעטער־פּארטיי און ארויסגעגעבן א גאַלעריע פּרעכטיקע געשטאַלטן, וועלכע האָבן זיך שפּעטער אויסגעצייכנט אין דער אויפשטאַנד־באַוועגונג, אין די פּארטיזאַנישע מחנות און בעתן אויפשטאַנד.

אין יאָר 1940 האָבן מיר שוין אין נעטא גרופּעס פון כמעט אלע רעוואָלוציאָנערע קרייזן, וואָס האָבן געווירקט אין דער פּוילי־שער אונטערערד, ובכלל: גרופּעס פון „פרייַנד פון ראָטן־פּאַרבאַנד", קרייזן פון „סערפּ און האַמער", דערנאָך פון דער „ארבעטער־פּויע־רישער קאָמפּס־אָרגאַניזאַציע". אין שפּיץ פון אָט די גרופּעס רוקן זיך ארויס די אלטע קאָמוניסטישע און לינק־פּראָפּאַראיינישע קא־דערס, וועלכע קאָנצענטרירן אַרום זיך ארבעטער, אינטעליגענץ און יוגנט. איין גרופּע נעמט זיך צו זייער א וויכטיקער אויפגאַבע: ארויסגעבן אַן אונטערערדישע פּרעסע פאַר די געטא־אָסורים. עס איז ממש צו באַוווּנדערן דעם פראָלעטאַריש־אינסטינקט פון די קאָנספּיראַטיווע רעדאַקטאָרן, וועלכע האָבן אין דער „מאַרגנפרייַ", אין דער „מאָרגן־פרייַהייט", אין די פראָלעטאַרישע „ראַדיאָ־קאָמו־ניקאַטן" ארויסגעפילט די סיטואַציע, געפּופן צו אויסדויער, צו אינטערנאַציאָנאַליזם, צו צוטרוי און גלויבן אינעם ראָטן־פאָל־באַנד, צום קאָמף קעגן יודענראַט און דער געטא־פּאָליציי, צו שאפן א פאַראייניקונג פון אלע אַנטיפאַשיסטישע כוחות, צו גרייטן זיך צו דעם, וואָס וועט און מוזן קומען — צום אקטיוון ווידערשטאַנד. די דאָזיקע קרייזן האָבן געפירט א טעטיקייט צווישן די ארבעטער, אָט די ערשטע און גרעסטע קרבנות פון הונגער און מגיפות. די דאָזיקע קרייזן האָבן אפילו ארגאַניזירט שטרייקן אין געטא — א זאַך, וואָס האָט אין יענער צייַט געהערט צו די סאָמע גענוואַנסטע שריט, וואָרעם די יידישע אונטערנעמערס, די שטילע און אפענע שותפים פון די דייטשע און פוילישע פאַבריקאַנטן און שאָפן־אייַ־גנטימער, און דער יודענראַט האָבן געליידערט, אז שטרייק בא־טייט א באַלדיקן אומקום פאר אלע יידן, וויַיל שטרייק קעגן יידישע אונטערנעמערס הייסט — ארויסטרייט קעגן דער אָקופאַנטישער מאַכט. און פון דעסט וועגן זענען פאַרגעקומען שטרייקן פון סטא־ליער- און נאָדל־ארבעטער, שטרייקן פון שפּיטאָל־אַנגעשטעלטע; טייל האָבן זיך אפילו געענדיקט מיט א זיג. אָט די עקאָנאָמישע קאַמפּן זענען געווען א שול פון די קומענדיקע וויידערשטאַנד־לערס. 2)

א שול פון וועדיקער האַלטונג, פון אמתער געזעלשאפטלע־כער אַליינהילף און פון זעלבשוץ זענען געווען געוויסע הויז־קאָמי־טעטן, די וואָס אין זייער שפּיץ זענען געשטאַנען פראָלעטאַרישע און דעמאָקראַטישע עלעמענטן. אין די קרייזן פון די פאָלקסטימ־לעכע הויז־קאָמיטעטן איז אויפגעקומען דער ערשטער עפּנטלעכער בונט קעגן יודענראַט און קעגן מעטאָדן פון קאָרופּציע, פון פאָליציישער גענסטערי און פון אויספּירן דעם רצון פון אָקופאַנט.

ווי וויַיט די מאַסן זענען געווען דורכגענומען מיט בונטשטי־מונגען דערווייַזן די פאַקטן פון גאַסן־ארויסטריבן קעגן דער פּא־ליציי בעת די כאַפערייַן אויף צוואַנגארבעט, די הונגער־אומרוען אין מיטן שטאָט, דער סאַבאָטאַזש פון דער פוטער־אַקציע, די פיזי־שע ארויסטרעטונגען קעגן גבירים, וואָס האָבן נישט געוואָלט העלפן די פליטים און גוים, און אנדערע אזעלכע דערשיינונגען פון דער לנמרי נישט גלייכגילטיקער און וויַיט נישט ווילנלאָזער שטעלונג פון דער מאסע.

---

2) מיט די שטרייקן האָבן אָנגעפירט, ווי עס גיט איבער אַן עד־ראיה, יואל בּאָרנשטיין, יאַנקל גלאָזמאַן, יאָסל סטאָליער און אַנדערע.

די דאָזיקע שטימונגען זענען שטאַרקער געוואָרן נאָכן 22טן יוני 1941. דער סאָבאָטאַזש ווערט דרייסטער. יידישע שניידער־אַרבעטער פּאַרטיקן אוים מונדירן פּאַר דער דײַטשער אַרמיי מיט שלעכט פּארנייטע קעשענעס און קנעפּ. דער באַווּסטזיניקער עלע־מענט הייבט אָן ארבעטן בכיוון ערגער און ערגער. עס גייט פון מויל צו מויל דער לאָזונג: אַנשטאָט זייגערלעך לאָמיר פּראָדוצירן באַמ־בעס. יידן ווערן הייטערער, זייער בליק ווערט אָפּטימיסטישער, זיי גלייבן נישט אין די מעלדונגען פון דעם דײַטשן ראַדיאָ ווען די זיגן פון דער רײַכסווער. זיי חזרן איבער דאָס ווערטל ,ווּאָס ווערט פּאָפולער אין גאַנצן געטאָ:

Zydzi nie bójcie się,	יידן, האָט נישט קיין מורא,
Polacy radujcie się,	פּאָלאַקן, מאַכט אײַך פריילעך,
Niemcy pakujcie się,	דײַטשן, פּאַקט אײַן די פּעק.

די טרויער־עזאַנגען פון ווייענדיקע בעטלער ווערן ארויסגע־שטויסן דורך נײַע לידער, לידער פון קאַמף.

אָבער עס האָט נאָך אַלץ געפעלט דער כוח ווּאָס זאָל זײַן מסוגל צונויפצונעמען די אַלע געפילן אין איין געמיינזאַמען כוח, צו פּאַר־ווּאַנדלען די טרערן און יסורים אין שנאה־פולער קראַפט. די לינקע גרופּעס זענען געווען צעשטויבט. די אַנדערע קריזיז, ווּאָס האָבן עקסיסטירט אין געפּאַק, די אונטערשטע רינגען פון דער לינק־ציו־ניסטישער יוגנט, האָבן נעזוכט א ווּעג ארויסצוגיין פון די ראַמען פון דערציערישער און אַלייניהילף־ארבעט צו ווידערשטאַנד. די בונדישע קריזיז האָבן זיך נאָך געפונען אונטער דער אָנפירונג פון די וור"נישע עלעמענטן. 3)

און נאָך א מאָל: דער וויכטיקסטער פּאָטענציעלער כוח, וועל־כער האָט טרָאץ אַלע שוועריקייטן נעזען דעם אויסוועג, די קאָמו־ניסטישע קריזיז, זענען געווען, ווי געזאָגט, צעשטויבט.

„אָט די דאָזיקע גרופּעס — האָט געזאָגט באַלעמלאָוו ביערוט אין זײַן רעפעראַט אויפן קאָנגרעס פון דער פּוילישער פּאַראיניק־טער ארבעטער־פּאַרטיי דעם 15טן דעצעמבער 1948, — האָט אַבער געפעלט אָן איינהיטלעכע אָנפירונג און א קלאָרע פּאָליטישע פּרָא־ראַם. אָט די גרופּעס האָט פּאַראיניקט און זיי געווינען א טעטיקייט־לינגיע. די פּוילישע ארבעטער־פּאַרטיי, ווּאָס איז אָנטשטאַנען אין יאָנואַר 1942 און האָט איר פּראָגראַם אָנגענומען אויף די יסודות פון מאַרקסיזם־לעניניזם. די פּפ"ר האָט זיך געשטעלט אין שפּיץ פון דעם נאַציאָנאַל־באַפרײַערישן קאַמף פון די פּוילישע פּאָלקסמאַסן קעגן דער דײַטשער אַגרעסיע". 4)

עס איז אויפגעקומען דער דינאַמישער כוח אין דער פּוילישער אונטערערד, ווּאָס האָט א שטויס געטאָן פּאָרוים די ווידערשטאַנד־באַוועגונג און האָט באַלד אין זײַן ערשטער פּראָגראַם־דעקלאַראַציע פּאַרמולירט קלאָרע לאָזונגען פון:

1. באַלדיקן קאַמף קעגן אָקופּאַנט;
2. געאיניקטן נאַציאָנאַלן קאַמפּספּראָנט;
3. צוגרייטונג צום נאַציאָנאַלן אויפשטאַנד;
4. פרײַנדשאַפּטבונד מיטן באַפרײַערישן ראַטן־פאַרבאַנד.

די פּראָגראַם־דעקלאַראַציע פון דער אַנטשטאַנענער, אַלט־נײַער

3) וור"נ. — רעכטע פּפ"ס, וועלכע האָבן באַקעמפט דעם ראַטן־פאַרבאַנד און דעם ווידערשטאַנד־גענאַנק, פונקט ווי אַלע פּאַרטייען פון דער לאָנדאָנער דעלעגאַטור.

4) Boleslaw Bierut: "Podstawy ideologiczne PZPR" Warszawa 1951, str. 33—34

פּאַרטיי האָט אויך קלאָר און אומצוויידײַטיק פּאַרמולירט איר שטע־לונג צו דער יידן־טראַגעדיע: אָפּשאַפן די מענטשן־פּאַרשוועכנדיקע געטאָס, און דערנאָך — די פּולע גלײַך־בארעכטיקונג פּאַר די יידן אין קומענדיקן, נאַציאָנאַל־ און סאָציאַל־באַפרײַטן פּוילן.

קיין שום פּוילישע פּאַרטיי האָט נישט געוואָלט מיט אַזא שפּראַך סײַ ווּאָגן דעם ווידערשטאַנד, סײַ ווּאָגן די יידן, ווי די פּפ"ר. די גאַנצע רעכטע פּוילישע אונטערערד האָט נישט בלויז געהאָט אַן אַנטיסאָוועטישע און אַנטיווידערשטאַנד־אָריענטאַציע, נאָר זי איז געווען דעמאָראַליזירט און דורכגעפרעסן דורך דער גאַנגרענע פון מיטארבעט מיטן שונא. די פּעדעס האָבן געפירט פון דעם ווער־מאַכט־אויסשפּיר און פון געסטאַפּאָ צו דעם צוווייטן אָפּטיל פון דער אָנפירונג פון וזו"ז (א"ק.) 5) וועלכער האָט געדרייט מיט דער גאַנצער רעכטער אונטערערד. נישט קיין ווונדער דעריבער ווּאָס די זעלביקע, וועלכע האָבן געמסרט די פּוילישע אַנטיפאַשיסטן און פּאַטריאָטן ,האָבן אויך געפירט א וויסטע העצע קעגן יידן. די פּא־שיסטיש־פּוילישע „אונטערערדישע" פּרעסע איז, למשל, ארויס מיט א טענה צו די דײַטשן, הלמאי זיי „פּריווילעגירן" די יידן און ראָטן זיי נישט אויס. די „לײַטישע" און „סאָלידע" אָפּיציאָזן פון דער דעלעגאַטור האָבן אויף טריט און שריט דערמאָנט וועגן „זשי־דאָ־קאָמונא", מען זאָל וועגן דעם, חלילה, נישט פּארגעסן. די וור"נ האָט אין איר פּראָגראַם פון קומענדיקן פּוילן אויך נישט פּארגעסן א שטאָך צו טאָן די יידן, און דהיינו: אז עס וועט ליקווידירט ווערן די „יידישע ספּעקולאַציע". אין אזא לאַנג איז קלאָר אז די יידישע מאַסע האָט אָפּגעעטעמט פרײַער וועג עם האָט זיך דערהערט דער עכט מענטשלעכער קול פון דער פּוילישער ארבעטער־פּאַרטיי. די יעניקע גרופּקעלעך אין געטאָ ווּאָס זענען געווען די טראַנסמיסיעס פון דער דעלעגאַטור־פּלאַטפּאָרם, — א שטייגער דאָס „זשאַנעוו"־קלײַזל, ווּאָס האָט געפּרוידיקט דעם פילסודסקי־קולט, — האָבן אַנ־געטראָפן אויף א פולשטענדיקער פּאַראַכטונג און זענען געווען לגמרי איזאָלירט.

די אַלע ווּאָס האָבן געזוכט אַן ענטפער אויף דער מאַטערנדי־קער פראַגע „ווּאָס טאָן?" און געטרויעט ווּעגן מעשים, האָבן ג־ווענדט זייערע בליקן צו דער פּפ"ר, וועלכע האָט טאַקע גאָר אין גיכן געווּזן דעם ריכטיקן ווּעג.

2.

דער אַנטיפאַשיסטישער בלאָק

אין דער ערשטער גרופּע טוערס, ווּאָס האָבן אין יאָנואַר 1942 געגעבן די איניציאַטיוו צו שאַפן די פּוילישע ארבעטער־פּארטיי און צווישן וועלכע עס זענען געווען דער ערשטער גענעראַל־סעק־רעטאַר פון דער פּארטיי מאַרצעלי נאָוואָטקא און פּאָוועל פינדער, האָט זיך אויך געפונען דער געוועזענער שפּאַנישער קעמפער אַנדזשעי שמיט (פּסעוודאָנים פון פּיניע קאַרטין), ווּאָס האָט באַלד בײַם אָנהייב באַקומען די מיסיע צו גיין אין געטאָ און אָרגאַניזירן די יידן. אין גיכן האָט דער צענטראַל־קאָמיטעט פון פּפ"ר ארוים־געופן פון ביאַליסטאָק דעם אלטן באַקאַנטן קאָמוניסטישן טוער יוסף לעווּאַרטאָווסקי („פינקעלשטיין", „דער אַלטער יוסף") און אים באַשטימט פּאַרן באַפּולמעכטיקטן פון צ"ק אין געטאָ אַרײַן צוויי פון האָט די אָנפירונג פון פּפ"ר געשיקט אין געטאָ אַרײַן צוויי פון

5) זוו"ז. — מילישערישע פּאַרמאַציע פון די לאָנדאָן־אָריענ־טירטע עלעמענטן, אַנטיסאָוועטיש און אַנטיסעמיטיש; שפּע־טער געוענדערט דעם נאָמען אויף א"ק (אַרמיע קראַיאָווע).

אירע בעסטע מענטשן. פון צייט צו צייט פלעגן באַזוכן דאָס געטאָ אויך אַנדערע טויער פון פפ"ר, פון ווארשעווער קאָמיטעט פון דער פּאַרטיי, למשל איזאָלדע קאָוואַלסקאַ, און פון שכנותדיקן פּאָוואָנ[1]קער ראַיאָן־קאָמיטעט הענריק קאַליצקי, און נאָך. לעוואַרטאָווסקי האָט אַיינגעהאַלטן קאָנטאַקט דורך פּאַרבינדלער מיטן פּאַרטיי־פירער נאָוואָטקאַ.

לעוואַרטאָווסקי האָט נאָכן צעמענטירן אַלע גרופּעס און נאָכן שאַפן א גוט־אַרגאַניזירטן ראַיאָן־קאָמיטעט אין באַשטאַנד פון שמואל צימערמאַן (אַדאַם מערעטיק), יעקב דרייער (קובא), אַנדושעי שמיט, דוויד וולאָסקאַ (טאַדעק), זיך געזונטן צום פּאַרווירקלעכן די פּראָגראַם פון קאָמפּסאיינהייט.

לויט לעוואַרטאָווסקים און שמיטס איניציאַטיוו, לויט דער איניציאַטיוו פון פפ"ר איז אויפגעשטאַנען דער אַנטיפאַשיסטישער בלאָק פונעם געטא, וואָס האָט זיך געשטעלט פאר א ציל צו פאַראייניקן אַלע ווידערשטאַנד־גרייטע עלעמענטן, צו אַנטוויקלען א בריי־טע אויפקלערונגס־אַרבעט, צו פירן א מיליטעריש אויסשולונג. צום בלאָק, וואָס איז געווען אַן אויסדרוק פון איינהייטלעכן נאַציאָ־נאַלן אַנטיפאַשיסטישן קאָמפּספראָנט, זענען אונטער דער אָנפירונג פון דער פפ"ר צוגעטרעטן לינקע עלעמענטן פון השומר הצעיר, פועלי ציון און דרור.

אין מערץ 1942 האָבן די פאַרשטייערס פון אַנטיפאַשיסטישן בלאָק געמאַכט פירן אונטערהאַנדלונגען מיטן „בונד", אויך ער זאָל צוטרעטן צום איינהייטלעכן נאַציאָנאַלן קאָמפּספראָנט. אין די רייען פון „בונד" און פון „צוקונפט" איז אָנגענאַנגען א דיסקוסיע, עס האָבן זיך אַרויסגעטיילט לינקע, איינהייטספראָנטיקע עלעמענטן, מיט ד"ר לעאָן פּינער און אַנדערע בראש, אָבער די אָנפירונג פון דער פּאַרטיי איז געלעגן אין די הענט פון מענטשן, וואָס זענען גע־ווען פאַרבונדן מיט די רעכטע פפ"ס און האָבן רעפּרעזענטירט אין געטא די ליניע פון דער לאָנדאָנער דעלעגאַטור, די ליניע פון „פסי־כישן ווידערשטאַנד" און פון „שטיין מיט דער ביקס בײַ די פּיס". א טייל בונדישע יוגנט־טוערס האָט זיך געוואָלט ,זייער ענטפער אויף די פאַרלייגן פון אַנטיפאַשיסטישן בלאָק איז געווען: „אונ־דזער האַרץ איז מיט אייַך, אָבער דער שכל איז קעגן". דער „שכל" האָט זיך נאָך געפונען אין קלעם פון אילוזיעס און פון די אַלטע אַנטיקאָמוניסטישע און אַנטיאיינהייטס־פראָנטיקע פאַראורטיילן.

די מאָגערע גרופּע פון די „פוילישע סאָציאַליסטן" 1), וואָס האָט זיך געפונען אין געטא און ארויסגעווייזן א געוויסע רירעוודי־קייט אין פראָגעס פון אויספירן יידישע געסטאַפּאָ־אַנגענטן 2), האָט אָבער קיין גרעסערע השפּעה בײַ יידן נישט געהאַט. אויך בײַ זיי איז בולט געווארן א שוידליניע צווישן איין טייל, וואָס האָט זיך אריינ־טירט אויפן „בונד" און אויף זײַן פאַרעלטערטער שטעלונג, און א צווייטן, וואָס האָט גראָוויטירט צו פפ"ר און ממילא צום אַנטיפא־שיסטישן בלאָק. בראש פון די לעצטע האָבן זיך ארויסגעוקט די לינקע סאָציאַליסטן: א. טעשנער, אינזש' יעזשי נוידינג א"א. די דאָזיקע לינקע סאָציאַליסטן זענען אָפט ארײַן אין קאָנפליקטן מיט די רעכטע, וואָס פלעגן פרוון אָפּשטעלן די אויסגאַבעס פון די לינ־קע 3). נאָך די ערשטע דערשיטערונגען און קלעפ פון אפריל 1942 4) איז זיך די גאַנצע גרופּע צעפאַלן. זי האָט קיין אַנשפּאַר בײַ די יידישע מאַסן נישט געהאַט — די איינהײַטספראָנטיקע עלעמענטן פון די „פוילישע סאָציאַליסטן" אין געטא האָבן זיך דעמאָלט ארײַנגענאָמן אין פפ"ר.

צום אַנטיפאַשיסטישן בלאָק זענען אויך נישט צוגעטרעטן די בורזשואַז־ציוניסטישע עלעמענטן, וואָס דער רעכטער טייל זייערער האָט זיך געפונען אין אַדער ארום דעם יודענראַט, און דער מער דעמאָקראַטישער טייל, פון מנחם קירשנבוימס שניט, האָט מורא גע־האַט פאַרן ווידערשטאַנד־געדאַנק און זיך געטוליעט ארום די אַלייני־הילף־אינסטיטוציעס. די ציוניסטישע יוגנט האָט אין אירע אויס־גאַבעס געבראַכט צום אויסדרוק די אייגענע רעזאָריענטאַציע און מאַכטלאָזיקייט און זי האָט זיך געווארעמט אינעם בלייכן פיַער פון דער העברעיִסטישער קולטור־געזעלשאַפט „תקומה", וועלכע האָט קיין דויערנדיקע שפּורן נישט איבערגעלאָזט. די אלגעמיינע און רעכט־סאָציאַליסטישע ציוניסטישע פרעסע האָבן רעפרעזענטירט די אריענטאַציע אויף די אַמעריקאַנישע און ענגלישע גרויסמאַכטן, זיך אַליין און אַנדערע דערנערט מיט דער אילוזיע, אז פון קאָפּיטאַליס־טישן מערב וועט קומען די ישועה. א שענדלעכע טעטיקייט האָט געפירט דער רעכטער פועלי־ציוניסט אברהם נאַנצוויי*), וועלכער האָט ארגאַניזירט — ווי עס שטעלט פעסט רינגעלבלום — א שפּיא־נאַזש־טעטיקייט לטוב היטלער־דייטשלאַנד אויף די מזרחדיקע, סא־וועטישע געביטן.

אזוי ארום איז שוין אין מערץ 1942 דער אַנטיפאַשיסטישער בלאָק געווען אין וואַרשעווער געטא דער אינציקער כוח, וואָס האָט דרייסט ארויסגערוקט און געפריידיקט די וויידערשטאַנד־אידעע און וואָס איז ארויסגעטראָטן מיט א קלאָרער פּראָגראַם — אין אַנשפּאַר אויף דער נאַציאָנאַל־פראָנטיקער און קאָמף־פלאַטפאָרם פון דער פוילישער ארבעטער־פּאַרטיי און אונטער איר אָנפירונג.

דער אַנטיפאַשיסטישער בלאָק איז געווען דער פּיאָנער און אר־גאַניזאַטאָר פון דער ווידערשטאַנד־באַוועגונג אין געטא. זײַנע פּינפט־לעך ,וועלכע האָבן געפירט א מיליטעריש אויסשולונג אונטער דער

---

1) — „פאַלסצי סאָציאַליסטשי", אַן אָפּשפּאַלטונג פון פפ"ס. די „פוילישע סאָציאַליסטן" זענען אַרויסגעטרעטן קעגן די פילסודסקישקעס און קעגן דער „לאָנדאָנער" פּאָליטיק. זיי האָבן זיך אָבער שטאַרק געוואָקלט אין א ריי אַנדערע גרו־טיקע פראָגעס אוו ערשט אָנהייב 1943 אָנגענומען א שטעלונג פון אָנטיילנעמען אין דער פּאַרטיזאַנישער באַוועגונג. שפּעטער איז געקומען בײַ זיי א שפּאַלטונג אויף רעכטע, וואָס האָבן געפירט א דיווערסיע־אַרבעט קעגן פפ"ר, און אויף איינהייטס־פראָנטיקע, וועלכע זענען צוגעטראָטן צו דעם קר"נ (נאַציאָ־נאַלער לאַנדראָט), וואָס איז זײַן שפּיץ איז געשטאַנען באַלעס־לאַוו ביערוט.

2) אין אַרכיוו פון יידישן היסטאָרישן אינסטיטוט געפינט זיך א רשימה פון יידישע געסטאַפּאָ־אַגענטן, פון דער יידישער פּאָליציי און אַנדערע קאָלאַבאָראָריסטן, וואָס איז צוויפגעשטעלט

גענוֹאָרן דורך דעם ראַיאָן פון די „פוילישע סאָציאַליסטן" אין געטא.

3) אַזוי איז צוליב אַן אַרטיקל וואָס האָט קריטיקירט די דייטשע סאָציאַל־דעמאָקראַטיע, אָפּגעשטעלט געוואָרן די גע־טאָ־ביבליאָטעק פון „באַריקאַדע וואָלנאָשטשי" (פרייהייטס־באַריקאַדע), דער אָרגאַן פון די „פוילישע סאָציאַליסטן".

4) וועגן דעם זע ווייטער.

*) אין יאָר 1930 איז דערשינען אברהם גאַנצווייכס א ברא־שור אונטערן נאָמען „אונדזער ענטפער (צו דער גזירה קעגן דער חלוצים־גזירה)" א,רויסגעגעבן דורך דער „יידישער סא־ציאַליסטישער אַרבעטער־פּאַרטיי פועלי־ציון פאַראייניקט מיט ציוניסטן־סאָציאַליסטן" אין זאַגלעמביע — אייבערשלעזיע.

געניטער אָנפירונג פון דערפֿאַרענעם שפּאַניש קעמפֿער, דעם פּפֿ"ר-טויער אַנדזשעי שמיט, האָבן געוויזן אַ מוסטער דער בריטערער יוגנט-מאַסע, ווי אַזוי מען דאַרף האַנדלען אין די שווערע נסיונות-דיקע טעג. די קאַמפּפֿ-פּאַרטיצע פונעם אַנטיפֿאַשיסטישן בלאָק איז געווען אידעיש און אָרגאַניזאַציאָנעל פֿאַרבונדן מיט דער פּאָלקס-גווארדיע, וועלכע האָט דאָך אַרײַנגענומען אין אירע רייען די אַלע וואָס האָבן געוואָלט באמת קעמפֿן קעגן אָקופּאַנט און זיך געשטעלט אויפֿן שטאַנדפונקט פון איינהײַטלעכן נאַציאָנאַלן קאַמפּפֿראָנט און פון בונד מיטן באַפרײַערישן ראַטן-פֿאַרבאַנד. די קאַמפּפֿגרופּעס פון אַנטיפֿאַשיסטישן בלאָק האָבן זיך געפונען אינעם בולטן ווירקונגס-קרײַז פון דעם קרבנותפּולן קאַמף פון דער סאָוועטישער ארמיי. עדי-ראיה גיבן איבער ווי גרויס עס איז געווען דער סוגעסטיווער אײַנ-פֿלום פון אַנדזשעי שמיט, אַרום וועלכן עס זענען אַרומגעגאַנגען פון מויל צו מויל לעגענדעס. ער איז אין די רייען פון די ווידער-שטאַנד-טרוימערס און אפילו אין די בריטערע געטאָקרײַזן פֿאַר-געשטעלט געווארן ווי א ספּעציעלער שליח פון העלדישן מאָסקווע, ווי א לעגענדארער פֿאַראשוטיסט, וואָס האָט זיך פרײַוויליק אַראָפּ-געלאָזט אין פֿאַרפֿײַניקטן פוילן כדי צו העלפן די טאָפּל לוידנדיקע יידן. און וועי עס איז דירעקט געקומען אין באַירונג מיט אָט דעם טאַלאַנטפולן קאַמאַנדיר און טרײַען אַנטיפֿאַשיסט, האָט זיך נישט געקאָנט באַפרײַען פון דעם צויבער און כוח, וואָס האָבן געשלאָגן פון אָט דעם באַשיידענעם און שטיל אידעאַליסט.

אונטער דער דירעקטער ווירקונג פון אַנדזשעי שמיט האָט זיך דערצויגן איינער פון זײַנע דרײַ געהילפן — דער אָפּטיליונג-קאַמאַנ-דיר מרדכי אניעלעוויטש.

שמיט איז געווען דער פירער פון דער מילִיטעריישער פֿאַרמא-ציע פון אַנטיפֿאַשיסטישן בלאָק, בעת יוסף לעוואַרטאָווסקי איז גע-ווען דער אָרגאַניזאַטאָר און פירער פון אַנטיפֿאַשיסטישן בלאָק און פון דער ווידערשטאַנד-באַוועגונג בכלל.

די מיטגלידער פון דער אָנפירונג פונעם בלאָק האָבן שוין דער-קענט דעם דאָזיקן לאַנגיאָריקן קאָמוניסטישן טויער זינט די ערשטע טעג פון זײַן אָנקומען אין געטאָ, ווען ער האָט זיך תיכף אַרײַנגע-וואָרפן אין דער טעטיקייט פון אויפשטעלן דעם איינהײַטלעכן נא-ציאָנאַלן קאַמפּפֿראָנט. זיי האָבן שוין דעמאָלט געהאט אַ געלעגן-הייט צו באַווונדערן זײַן קלאָרן שכל, זײַן לאָגישע אַרגומענטאַציע, זײַן בריטן בליק, זײַן אַלײַנבאַהערשטקייט, וואָס שוין דאָס אַלײַן איז געווען אַ געוואַלדיקע מעלה אין דער אַרומיקער היסטערישער שטימונג. לעוואַרטאָווסקי האָט פֿאַרמאָגט די באַזונדערע פעיִקייט צו זאַמלען אַרום זיך די בעסטע מענטשן און אַרײַנצובלאָזן אין זיי באַגײַסטערנדיקע אידעעס. און רעפֿרעזענטירט האָט ער נישט סתם זיך אַליין, נאָר א וואָגיקן אָרגאַניזירטן כוח. ער האָט רעפֿרעזענטירט די פֿאַרטיי, וועלכע איז געווען היסטאָריש באַרופן אַרויסצופירן די פּוילישע אונטערערד פון קלעם פון צעמישונג און אַ שטוים טאָן זי צו געוואָגטע מעשים פון מוטיקן ווידערשטאַנד. לעוואַרטאָווסקי האָט רעפֿרעזענטירט די אידעע פון אַנשפֿאַר אויפן ראַטן-פֿאַרבאַנד, די אידעע פון נאַציאָנאַלער קאַמפּפֿאַיינהייט, די אידעע פון ווידערשטאַנד און אויפשטאַנד. איז טאָקע נישט קיין וווּנדער, וואָס בײַ די, וועלכע האָבן זיך מיט אים געטראָפֿן אין יענער צײַט, איז געבליבן אַן אומ-פֿאַרגעסלעכער אײַנדרוק פון דעם דאָזיקן מענטש, וואָס האָט געמאַכט מיט זײַנע ווערטער און מעשים אַ גאַנצע איבערקערעניש אין די מוחות און הערצער פון די אַלע אין געטאָ, וועלכע האָבן מיט דער גאַנצער נשמה געוואָלט הערן אַ שטאַרקן און איבערצײַגעוודיקן ענט-פער אויף דער וויכטיקסטער פראַגע: וואָס טאָן?

אין מערץ 1942, איז לעוואַרטאָווסקים שאָפונג, דער אַנטיפֿא-שיסטישער בלאָק, געווען אַ יש. און אין אַפּריל פון זעלביקן יאָר האָט לעוואַרטאָווסקי — און אין איינעם מיט אים דער גאַנצער אַנטיפֿאַשיסטישער בלאָק — געוויזן דעם שליסל צום אויסווג אין דער פֿלוצעם-אויפגעשטאַנענער טראַגישער סיטואַציע.

זינט דעם סוף 1941 איז דער פעלקער-מערדערישער אָקופּאַנט צוגעטראָטן צו דער פֿאַנמעסיקער דירעקט-פיזישער טאָטאַלער אויס-ראָטונג פון דער יִדישער באַפעלקערונג אין אונטעראָכטן פוילן. עס איז געקומען די צײַט, וועו דער שונא האָט זיך שוין מער נישט געוואָלט באַפרידיקן מיט די פֿאַרטיליקונגס-עטאַפּן, וועגן וועלכע עס רעדט דער שעף פון דער היטלעריסטישער זיכערקייט-פֿאַלִיצַיי ריינ-האַרדט הײַדריך אין דעם ערשטן טייל פון זײַן טרויעריק-באַרימטן „שנעלבריוו" פון 21טן סעפּטעמבער 1939. איצט זענען די פעלקער-מערדערס צוגעטראָטן צו רעאַליזירן דעם צווייטן טייל פון הײַדריכס פּלאַן, און נעמלעך — צו פֿאַרווירקלעכן דעם „ענדציל": די אַבסאָ-לוטע פיזישע פֿאַרטיליקונג פון יִדישן שטאַם 5).

די ערשטע עטאַפּן, וואָס האָבן געדאַרפט פירן צו דעם אומ-קום פון די יִדן, האָבן געבראַכט פאַר די פעלקער-מערדערס נאָר טיילווײַזע רעזולטאַטן. די פֿאַרטיליקונג-עטאַפּן זענען געווען: שווערע קאָנטריבוציעס, נירענבערגער געזעצן, פֿאָגראָמען, באַרויבונג פון גאַנצן אומבאַוועגלעכן און צום טייל באַוועגלעכן פֿאַרמעגן, געלט לאַטע, געטאָ, גירושים, צוואַנגאַרבעט, מאַראַלישע דערניִדערונג, אויסהונגערונג, באַקטעריאָלאָגישער אָנגריף, מגיפות. אין משך פון סוף 1939 ביז זומער 1942 זענען דורך די אַלע אומדירעקטע מאָרדמיטלען אומגעקומען אין ווארשעווער געטאָ ארום הונדערט טויזנט יִדן; דער מלאך המוות האָט די גרעסטע פֿאַרווויסטונג גע-מאַכט צווישן דער אַרבעטערשאַפט, דער אינטעליגענץ, די פּליטים און גולים 6) און בכלל צווישן דער בריטער אַרעמשאַפט. אָבער פֿאַרן היטלעריסטישן פעלקער-מערדער איז דאָס געווען צו ווייניק. די יִדישע מאַסע האָט — קעגן דער פּאָלקספֿײַנדלעכער שטעלונג פון יודענראַט — אַליין מאָביליזירט אירע כוחות צום קאַמף קעגן מגיפות און הונגער און מיט איבערמענטשלעכער אָנשטרענגונג, אין אָנשפּאַר אויף א ריי געוועלטפטלעכע אַליינהילף-אינסטיטוציעס און הויז-קאָמיטעטן, אין א געוויסער מאָס אָפּגעהאַלטן דעם אומהיים-לעכן פֿאַרוסמאַרש פונעם טויט. דער אָקופּאַנט איז, פֿאַרשטייט זיך, נישט געווען צופֿרידן פון אַזא צו קלייענעם, לויט זײַן מיינונג, טעמפּ פון אומקום. די דײַטשע זיכערקייט-פֿאַליצַיי האָט געזען אין דעם איזאָלירטן געטאָ א פײַער-געביט פון כסדרדיקע אומרוען און מרידות. שוין אין זײַן אויבן דערמאָנטן „שנעלבריוו" שטרײַכט אונטער הײַד-ריך, אז די יִדן מוז מען איזאָלירן, ווײַל זיי באַטייליקן זיך אין דער באַוועגונג פון פרײַע שיסערס אין פון באַנדעס (לייען: פֿאַרטי-

---

5) דער ענדגילטיקער טויטאורטייל איבערן יִדישן פֿאָלק איז געפֿאַלן אויף דער קאָנפֿערענץ, וואָס איז געפונען געוואָרן לויט דער איניציאַטיוו פון הערמאַן גערינג. די קאָנפֿערענץ פון די פֿאַרשטייַער פון פֿאַרשידענע צענטראַלע אַמטן פון „דריטן רײַך" — פֿאַראיינטערעסירטע אין דער „ענדגילטיקער לייזונג פון דער יִדן-פֿראָבלעם" — איז פֿאָרגעקומען דעם 10טן יאַ-נואַר 1942 אין בערלין אינעם רײַכס-זיכערהייטס-הויפּט-אַמט. די אָנפירונג מיט דער גאַנצער פֿאַרטיליקונגס-אַקציע איז גע-וואָרן אָנגפאַרטרויט הײַדריכן.

6) פּליטים — מענטשן, וואָס זענען אַליין אַנטלאָפן פון זיי-ערע היימערטער; גולים —מענטשן, וואָס זענען אַרויסגעטריבן געוואָרן פון זייערע שטעט און שטעטלעך דורך דעם אָקופּאַנט.

זאַנערם). דער דאָזיקער אומשטאַנד איז געווען א דאַרן אין אויג פון דער וועלט־אָפּיניון, וועלכע האָט זיך שוין געגרייט אָנהייב 1941 צו רעאַליזירן דעם „בארבארסא־פּלאַן", דעם פּלאַן פון פּלוצעמדיקן אָנפאַל אויפן ראַטן־פאַרבאַנד. עס איז זייער כאַראַקטעריסטיש, וואָס ערב דעם דאָזיקן אָנפאַל האָט פעלדמארשאַל קייטעל באַזוכט וואַרשע און — ווי עס גיט איבער רינגעלבלום — אויפן סמך פון זיכערע ידיעות האָט קייטעל שוין דעמאָלט באַטאָנט, אז די יידן מוזן ווערן פון וואַרשע ארויסגעטריבן; איז דאָך טאַקע וואַרשע נעווען דער וויכטיקסטער קאָמוניקאַציע־צענטער אויפן דירעקטן שליאַך דיטשלאַנד — מזרח־פּראָנט. נאָך די יידן האָט געדאַרפט קומען די ריי אויף דער פּוילישער באַפעלקערונג. דער גוט־אינפאָרמירטער אונטערערדישער פּוילישער ניים־ביולעטין „אינפאָרמאַציע ביוזשאַנצא" האָט אין מיטן זומער 1942 מיטגעטיילט פון דיטשע קוועלן, אז די געטאָ־ליקווידאַציע איז אן אָנהייב צו א גרויסער אויסראָטונגס־אַקציע פון די פּוילישע ווידערשטאַנד־עלעמענטן און פון פּוילישן וואַרשע בכלל. אזוי ארום ווערט קלאָר פאר וואָס עס איז אין יענער צייט, סוף 1941 און ערשטע העלפט 1942, אויפגעקומען אין די פינצטערע פאַרבערגישע מוחות פון די אָנפירערס פון דער היטלעריסטישער זיכערקייט־פּאָליציי און פון דער היטלעריסטישער ארמיי דער קאָנקרעטער פלאַן צו ליקווידירן פיזיש און טאָטאַל די יידישע באַפעלקערונג און נאָך איר — אכציק מיליאָן סלאַווען.

די יידן און א גרויסער טייל פון די סלאַווישע באַווויינערם פון די צייטווייליק פאַרכאַפּטע ראַטן־פאַרבאַנדישע געביטן זענען אויסגעראָטן געוואָרן בדרך כלל באַלד אויפן אָרט, תיכף נאָכן ארײַנמארשירן פון קײַטעלס, האָטס, מאַנשטיינס גודעריאַנס און אַנדערע ארמייען און קאַרפוסן פון די נאַצישע מארשאַלן און גענעראַלן. א ריזיקער בלוטיקער שטראָם האָט זיך צעגאָסן איבער די יישובים אין קיעוו, כארקאָוו, קרים, האָמעל, וויטעבסק, סלאָנים. דאָ איז דער בלוטיקער שניט דערפירט געוואָרן באַלד ביזן סוף. טיילווייזע אויסראָטונגען האָבן געהאַט אן אָרט אין לוואָוו, ביאַליסטאָק, ווילנע, מינסק און אַנדערע קיבוצים, ווו די פאַרטיליקונג איז צעלייגט געוואָרן אויף עטלעכע עטאַפּן — דערווייל איז די שקלאַפּישע ארבעטסקראַפט פון די איזאָלירטע יידן אויסגענוצט געוואָרן ביזן ביין, כדי אין גיכן אויך די דאָזיקע לעצטע אויסגעמאַטערטע אין כסדרדיקן אומרו און פּיין קנעכט צו ליקווידירן מיט כלערליי מיתות־משונות.

אזוי ארום האָט זיך די בלוטיקע כוואַליע פון מזרח דערנענטערט אָנהייב 1942 צו די גרענעצן פון דער גענעראַל־גובערניע.

אין מארץ, אין זעלביקן חודש ווען עס איז אנטשטאַנען אין דער וואַרשעווער געטאָ־אונטערערד דער אנטיפאַשיסטישער בלאָק, איז אָנגעקומען צו די וואַרשעווער יידן די ערשטע אויפטרייסלענדיקע ידיעה, אז דעם 17טן מארץ האָט געהאַט אן אָרט דאָס ארוים־טרײַבן די יידן פון לובלין קיין בעלזשעץ; דרײַסיק טויזנט לובלינער יידן זענען אָחוץ דעם אומגעבראַכט געוואָרן אויפן אָרט אין לובלין גופא, הינטער דער שטאָט.

פון לובלין האָט זיך די טויט־גירוש־און אויפראָטונגס־כוואַליע צעגאַסן איבערן גאַנצן דיסטריקט.

די ערשטע איוב־בשורות האָבן געבראַכט פּוילישע מענטשן, וואָס זענען געשטאַנען אין פאַרבינדונג מיטן געטאָ. טייל טרויערינפארמאַציעס האָבן מיטגעבראַכט מיט זיך די שרעקלאָזע יידישע פאַרבינדונגלעריגס פון די ארגאַניזאַציעס פונעם אנטיפאשיסטישן בלאָק, די פרומקעס, כאַנטשעס און אנדערע.

ניַע מאַדנע גרויליקע ווערטער האָבן זיך באַווייזן אויף די בלייכע ליפּן פון די אײַנוווינערס פון וואַרשעווער געטאָ: „אקציע", „אויסזידלונג", „פאַרניכטונגס־קאַמאַנדע".

און אין דער זעלביקער צייט האָט געזומען צושווימען צו וואַרשע א צווייטער בלוטיקער שטראָם — פון דער מערב־זייט. זינט נאַוועמבער 1941 האָט שוין געבושעווען די טויטפאַבריק אין כעלמנאָ הינטער קויל (קאָלאָ) אין דעם א"ג „וואַרטע־לאַנד", וואָס איז אָפּגעריסן געוואָרן דורכן אָקופאַנט פון פּוילישן פאַרשקלאַפטן לאַנד. מען האָט דערציילט אז 40 טויזנט יידן און ציגיינער האָט מען דאָרטן דערשטיקט צום טויט אין די שוידערלעכע „דושעגובקעס".

צום ערשטן מאָל האָבן וואַרשעווער יידן דערהערט וועגן מאַסן־הריגות דורך גאַז.

דער פּשוטער געטאָיִיד האָט מיט פאַרצווייפלונג געפרעגט: פון וואַנען וועט קומען מײַן הילף?

אַבער צו גלײַך מיט די דערדריקנדיקע ידיעות וועגן אומקום פון הונדערטער טויזנטער זענען דערגאַנגען אויך אנדערע קלאַנגען — גרוסן, וואָס האָבן אָנגעפילט מיט כוח און געוויזן א שוערן און געפערלעכן, אָבער ווערדיקן אויסוועג.

אָנגעקומען זענען די גרוסן פון די מערב־ווײַסרוסישע געביטן, פון יענע ערטער ווו די יידישע באַפעלקערונג האָט אין משך פון קנאַפּע צוויי יאָר געאָטעמט מיט דער מענטשן־פרײַער לופט פון דער סאָוועטישער אטמאָספער — פון נאָוואָגרודעק, פון ניעסוועזש, פון לעכעוויטש זענען דערגאַנגען אזש ביז וואַרשע די גרוסן וועגן דעם אקטיוון ווידערשטאַנד און דער זעלבשוץ פון דאָרטיקע מוטיקע יידן, וועגן קאַמפן מיט דער דײַטשער זשאַנדאַרמעריע, וועגן מאַסן־אַנטלויפן אין די וועלדער, ווו עס האָבן זיך פאַרמירט פאַרטיזאַנישע מחנות.

דאָס וואָרט „נאָוואָגרודעק" איז געווארן א שלאַגלאָזונג אין וואַרשעווער געטאָ. „נאָוואָגרודעק" איז געווען דער פּשט: ווידערשטאַנד.

אין גיכן איז אָנגעקומען פון א גרויסן אָקופירטן צענטער אן אנדער גרוס, וואָס האָט געוויזן א דערמוטיקנדיקן בײַשפּיל, ווי אזוי מען קאָן אזא ווידערשטאַנד ארגאַניזירן.

אין אַפּריל 1942 איז דורך געהיימע וועגן אָנגעקומען קיין וואַרשע, אין געטאָ, א יוגנט־דעלענאַציע פון ווילנע. געהאַלפן האָט איר זיך ארײַנצובאַקומען קיין וואַרשע א דײַטשער אונטעראָפיציר, אן אנטיפאַשיסט, אנטאָן שמידט, וועלכער איז דערנאָך פאַרן חטא פון העלפן יידן דערהרגעט געוואָרן דורך די נאַצישע באַנדיטן.

צוויי פאַרשידענע גרוסן האָט געבראַכט די יוגנט־ארגאַניזאַציע. איין טרויעריקן גרוס וועגן דער טראַגעדיע אין פּאָנאר, וועגן די שרעקלעכע הריגות פון טויזנטער יידישע מענטשן. און א צוויי־טע בשורה — וועגן דער אנטשטייונג פון דער פאראיניקטער פאַר־טיזאַנישער ארגאַניזאַציע פון ווילנער געטאָ, אונטער דער אָנפירונג פונעם קאָמוניסט איציק וויטענבערג. די פפ"א איז געווען א פאַרעם פון א בריטן נאַציאָנאַלן קאָמפּספראָנט און אן ארגאַנישער טייל פון דער אַלגעמיין־ליטוויש־סאָוועטישער ווידערשטאַנד־באַוועגונג, וואָס האָט עקסיסטירט אין דער ווילנער אונטערערד.

די טוערס פונעם אַנטיפֿאַשיסטישן בלאָק האָבן אין אַפּריל 1942 צונויפגערופן א זיצונג פון א"ג געזעלשאַפֿטלעכן אַקטיוו אין געטא ,פֿאַרבעטן נישט בלויז די אַנטיפֿאַשיסטן, נאָר אַלעמען, ביז די פֿאַרשטייערס פון די רעליגיעזע יידן. אויף דער זיצונג האָט מען געדאַרפט אויסהערן א באריכט פון וויליַנע און אויסַרבעטן א פּלאַן פון א קאָאַרדינירטער ווידערשטאַנד־טעטיקייט.

דעם פֿאַרלויף פון דער דאָזיקער זיצונג האָט בײַ זיך פֿאַרשריבן איינער פון אירע אַנטיילנעמערס, מרדכי טענענבוים, טאַמאַראָוו. א יאָר שפּעטער, אין אַפּריל 1943 ,האָט ער, געפֿינענדיק זיך אין ביאַליסטאָקער געטאָ־אונטערערד, עס געגנוי באַשריבן ,און היות זײַנע שריפטן האָבן זיך טיילווײַז אָפּגעראַטעוועט, זענען מיר בכוח צו רעקאָנסטרויִרן א בילד פון דעם ,וואָס איז אויף דער זיצונג פֿאַרגעקומען. דאָס איז א בילד, וואָס גיט אין א געוויסער מאָס אַן ענטפֿער אויף דער פֿראַגע: פֿאַר וואָס איז נישט געווען קיין מאַסן־ווידערשטאַנד פון די יידן אין וואַרשעווער געטאָ בײַם אויסבראָך פון דער ליקווידיר־אַקציע?

די פֿאַרשטייערס פון די קרײַזן וואָס זענען נישט געווען פֿאַרטרעטן אינעם אַנטיפֿאַשיסטישן בלאָק זענען אַרויסגעטרעטן דעציידירט קעגן וועלכן נישט איז ווידערשטאַנד־געדאַנק. הגם די מאַטיוירונג פון די רעליגיעזע וואַרטזאָגערס, פון די אַלגעמיינע ציוניסטן און פון די רעכטע פירערס וועלכע האָבן דעמאָלט פֿאַרטרעטן דעם „בונד", איז געווען א פֿאַרשידענע, האָט זיך אָבער זייער שטאַרק דערפירט צו איינס: מען טאָר נישט פֿראָווקאַצירן דעם שונא, מען דאַרף נישט אַרויסרופן דעם וואָלף פון וואַלד, מען דאַרף וואַרטן און גאָרנישט טאָן.

הרב ניסענבוים פון „מזרחי" האָט באַגרינדעט זײַן קעגנערשאַפֿט צו דער איניציאַטיוו פון אַנטיפֿאַשיסטישן בלאָק און צום וויליַנער רוף מיט „רעליגיעזע ארגומענטן"; די יידישע רעליגיע, האָט ער געזאָגט, דערלויבט נישט צו באַגיין זעלבסטמאָרד, און אַרויסטרעטן אין אַקטיוון קאַמף קעגן שונא הייסט — נעמען זיך דאָס לעבן.

מנחם קירשענבוים פון די אַלגעמיינע ציוניסטן האָט געוואָרנט זיך נישט צו שפּילן מיט פֿײַער; נאָך אַלעמען, האָט ער געזאָגט, הויליעט דער היטלעריסטישער מלאָך המוות אין דאָוועטישע גביטן; אין וואַרשע, דערקעגן, אין הארץ פון אירופּע, וועלן זיך די נאַצים אויף אַזעלכע זאכן נישט דערלויבן.

מאוריצי אָשער פון „בונד" *) האָט דערקלערט, אז מען דאַרף רופן צו „פּסיכישן ווידערשטאַנד"; זײַן קעגנערשאַפֿט צום געדאַנק פון אַקטיוון קאַמף האָט ער אײַנגעהילט אין מליצות וועגן דעם אז מען דאַרף וואַרטן ביז עס וועט אויפשטיין דער פּוילישער פּראָלעטאַריאַט.

בלויז פינקעלשטיין (לעוואַרטאָוופקי) האָט פֿאַרטרעטן די שטעלונג פון באַלדיקן ארגאַניזירן א ווידערשטאַנד. זײַן אַרויסטריט האָט — ווי עס דרינגט אַרויס פון טאַמאַראָוום וועלט — געטראָפן צו די געפּילן און מיטגערין די לינקע עלעמענטן פון דער ציוניסטישער יוגנט, וועלכע האָט רעוואָלטירט קעגן דער קאַפּיטולאַנטישער שטעלונג פון „אַנערקענטע" ציוניסטישע פירער.

די וויליַנער דעלעגאַציע איז אַרויס א צעבראָכענע פון דער זיצונג. די אילוזיעס, דאָס נישט פֿאַרשטיין די לאַגע, די שרעק האָבן

*) איינע פון די רעזאָלוציעס פירערס פון „בונד" א שונא פונעם רעזשים־פֿאַרבאַנד און פון די קאָמוניסטן.

טיף געשטעקט בײַ די בירגערלעכע און רעכט־סאָציאַליסטישע טורעס.

דער אַנטיפֿאַשיסטישער באַוועגונג טיילן פון דער געטאָ־אונטערערד האָט פֿאַרשטאַנען אז אָזשעכט מיינונג וועגן דעם, אז מען דאַרף וואַרטן „ביז דער פּוילישער פּראָלעטאַריאַט וועט אַרויסטרעטן", איז אין גרונט א פּאַלש־רעזאָלוציאָנערע. דער אַנטיפֿאַשיסטיש־פֿאַטריאָטישער טיילן פון דער פּוילישער אונטערערד האָט זיך שוין א שטאַרקן רודער געטאָן פון דעם מאָמענט אָן, ווען עס איז געלונגען געוואָרן צום לעבן די פּפ"ר. דאָס האָט נישט בלויז געקאָנט באַמערקן דער פֿלײַסיקער יידישער און פּוילישער אָבסערוואַטאָר פון פֿאַליטישן לעבן אין לאַנד, דאָס האָט אויך זייער שנעל דערפילט דער אָקופּאַנט.

עס לויגט פֿאַר אונדז אַן אינטערעסאַנטער דײַטשער דאָקומענט: די געהיימע חודשלעכע באריכטן פון דעם וואַרשעווער גובערניאַלן אָמט צו דער „רעגירונג" פון דער געזעלשאַפֿט־גובערניע אין קראָקע, וועגן דער פֿאַליטישער לאַגע אין וואַרשעווער דיסטריקט. וועלן מיר פֿאַרגלײַכן דעם אינהאַלט און דעם טאָן פון די באריכטן (אונטערגעשריבן דורך דעם גובערנאַטאָר פישערס פֿאַרטרעטער ד"ר הומעל) פֿאַר די לעצטע חדשים פון יאָר 1941 מיט די ראַפּאָרטן פון די ערשטע חדשים פון 1942, קאָנען מיר זיך נישט באַפרײַען פון דעם אײַנדרוק, וואָס פֿאַר א טיפּע ענדערונג עס איז אַרײַן אין דער פּוילישער אונטערערד. אין די ערשטע באריכטן איז ד"ר הומעלס טאָן א רויִקער, ער איז צופֿרידן וואָס די פּוילישע אונטערערד פֿאַרנעמט זיך מיט „פּסיכישן ווידערשטאַנד", די זשאַנדאַרמישע פּאָסטנס אין קרײַז לעבן זיך געלאָסן און זיכער. אָבער שוין אין די באריכטן פֿאַר יאַנואַר און פעברואַר 1942 ווערט דער דיסטריקט־פֿאַרשטייער אומרויִק, און וואָס ווײַטער, אין משך פון די שפּעטערדיקע חדשים, ווערט ער אַזש צערייצט. עס איז אויפגעקומען — זאָגט זיך אין די באריכטן פֿאַר דער ערשטער העלפֿט פון יאָר 1942 — אַן אַנדער כוח אין דער פּוילישער אונטערערד, וואָס אַריינטירט זיך אויפן ראַטן־פֿאַרבאַנד. די פּוילישע ווידערשטאַנד־באַוועגונג — שטעלט ווײַטער פעסט ד"ר הומעל — הייבט אָן אריבערגיין פון פּראָפּאַגאַנדע צו אַנפֿאַלן אויף דײַטשן. די לאַגע פון די זשאַנדאַרמישע פֿאָסטנס איז ווערט געפערלעך. עס באַווײַזן זיך פֿאַרטיזאַנערס, עס הייבט זיך אָן א גראַנגל.

אויך די פּוילישע רעאַקציע האָט זיך אָנהייב 1942 אָפּגענעבן א דין וחשבון פון דער טיפער און גרויסער נײַס וואָס איז אַרײַנגעבראכט געוואָרן אין לעבן פון לאַנד מיטן אויפקום פון דעם דינאַמישן כוח וואָס הייסט פּפ"ר. אין די אַרכיוון פון דער דעלעגאַטור, וואָס האָבן זיך אָפּגעפונען אין וואַרשע, איז פֿאַראן א כאַראַקטעריסטישער דאָקומענט, א באריכט פון דער אַנטיקאָמינטערן־סעקציע בײַ דעם דעלעגאַטאָרישן פּראָפּאַגאַנדע־אָפּטייל. דער דאָזיקער באריכט אַליאַרמירט, אז עס איז אויפגעקומען א גרויסע געפאָר (פֿאַר דער רעאַקציע — ב. מ.), עס האָט זיך ווידער באַווײַזן די „זשידא־קאָמונא", מען גייט שוין באַנײַם אַגיטירן די פֿאַליאַקן צו „אומבאַרעכנטע שריט", צום אויפשטאַנד.

וועגן די אַלע נײַע דערשײַנונגען אין דער פּוילישער אונטערערד האָט מען אין די באַווופֿסטזיניקע געטאָקרײַזן געווופֿסט. עס דערצײַלט וועגן דעם די לינקע געטא־פֿרעסע און בויידע געטא־כראַניקערס אברהם לעווין און שמואל ווינטער, עס זאָגן עדות דערויף א רײַ נאָטיצן בײַ רינגעלבלומען. נישט בלויז יעדער ווידערשטאַנדאַקט בײַ פֿאַליאַקן איז מיט באַגײַסטערונג אויפגענאַפּט געוואָרן דורך די יידן וואָס האָבן זיך אַריינטירט אויפן אַנטיפֿאַשיסטישן

בלאָק. לעווין דריקט אויס די גרויסע פרייד פון די געטא־אסורים מיט דער ידיעה וועגן דערהרגענען דורך טשעכישע פאַטריאָטן דעם אייבערמערדער הײַדריך. דערביבער האָט זיך נישט אָנגענומען אָזשעכט שטעלונג, און אויך די שטעלונג פון די רעכטע ציוניסטישע פירערס, די שטעלונג וואָס איז געווען א ווידערקול פון לאָנדאָן. דערביבער האָט געהאַט אזא בריטן אָפּקלאַנג און טיפע סימפּאַטיע די טעטיקייט פון אַנטיפאַשיסטישן בלאָק, די ארבעט פון דער פּפ"ר.

דער אַנטיפאַשיסטישער בלאָק טרעט צו ארויסצוגעבן אַן אייגענעם אָרגאַן — „דער רוף". דער אַנטיפאַשיסטישער בלאָק לאָזט אַרויס אַן אויפרוף צו דער יידישער באַפעלקערונג. דער אַנטיפאַשיסטישער בלאָק שטעלט זיך צום קאַמף קעגן די פאַלשע אילוזיעס, קעגן די גאַנצווייביש־רומקאָווסקישע און ציוניסטיש־בורזשואַזע „טאָריעס", אז געטא איז גוט פאַר יידן, וויל דאָ קאָן זיך אַנטוויקלען דער... יידישער נאַציאָנאַלער טיפּ; קעגן זייער פאַררעטעריש אײַנשטעלונג, אז היטלער־דײַטשלאַנד וועט זיגן און דערי־בער דאַרפן יידן זיך זען אײַנפאַסן אין זייער טרויעריקן מעמד אין די ראָמען פון דריטן רײַך. „דער רוף" באַקעמפט אויך די אָריענ־טאַציע אויף די מערב־גרויסמאַכטן, וועלכע איז געפלעגט גענאָרן דורך דער ציוניסטישער און בונדישער פרעסע. דער אַנטיפאַשיס־טישער בלאָק פאַרטרעט אַן אומבויגזאַמע אָריענטאַציע אויפן ראַטן־פאַרבאַנד. דער „רוף" רעדט וועגן קאַמף פאַר א נײַעם, שטאַרקן סאָציאַל־גערעכטן פוילן. ער וועקט צו שאַפן א בריטן נאַציאָנאַלן קאַמפּפראָנט. די אַנטיפאַשיסטן וועלן בײַ זיך נישט געפאַלן צו־ליב די רעזולטאַטן פון דער זיצונג אין אָפּריל און אויך נישט פון די מאַרץ־אונטערהאַנדלונגען מיטן „בונד". אייניקייט אין קאַמף איז דאָס געבאָט פון דער שעה. עס איז כאַראַקטעריסטיש, אז איינע פון די פּרעסע־אויסגאַבעס פון פּפ"ר אין נעטא אין יענעם פּעריאָד טראָגט דעם פּילזאָגעוודיקן נאָמען „אייניקייט".

און דאָס סאָמע וויכטיקסטע: דער אַנטיפאַשיסטישער בלאָק, אָפּגענדיק זיך א קלאָרן און דרייסטן דין־וחשבון פון דער סיטו־אַציע און פון דעם וואָס עס דערוואַרט די יידן, מאַכט פיבערדיקע צוגרייטונגען צום אַקטיוון ווידערשטאַנד, צו זעלבשוץ.

פון אַלע פאַראַנענע מקורות דרינגט ארוים, אז די צײַט פון די חדשים מאַרץ, אָפּריל און מײַ איז נעוועון אַן אויפשטײַג־פּעריאָד פון אַנטיפאַשיסטישן בלאָק. עס איז דערנאָענגען דערצו, אז עס זענען פאַרגעקומען געהיימע מאַסן־פאַרזאַמלונגען, אויף וועלכע מען האָט אָפּן גערעדט וועגן אַקטיוון ווידערשטאַנד. עס זענען אויך פאַראַן שפּורן, אז מען האָט שוין דעמאָלט געמאַכט אַטנטאַט אויף היט־לעריסטישע וועכטערס.

איצט האָט געמוען דאָס וואָרט דער שונא. עס קומט דער ערשטער בלוטיקער קלאַפ — די טרויעריקע נאַכט פון 17טן אויפן 18טן אָפּריל.

צו שווערע טעראַראַקטן איז דאָס געטא געווען צוגעוווינט שוין פון לאַנג. אָבער איצט איז געקומען א ציל־געווענדטער קלאַפ, וואָס האָט געטראָפן אין אַן אָנגעזעענעם טייל פון די אַנטיפאַשיס־טישע קאַדערן 6).. פון וואַנען עס האָט זיך גענומען דער פאַקט, וואָס די געסטאַפּאָ האָט געווסט וועמען ארויסצושלעפּן בײַ נאַכט פון דער היים און אַוועקלייגן א טויטן מיט א שאָס אין נאַקן, איז נישט באַקאַנט. צי דער אָנהייב האָט זיך געצויגן פון די מאַסן־אַרעסטן פון פּעברואַר אין די ריען פון די „פוילישע סאָציא־ליסטן", צי עס האָט דאָ געשטעקט א האַנט פון א פּראָוואָקאַטאָר, ווי עס סוגערירן געוויסע לאַנג אַנטדעקטע מאַטעריאַלן, אָדער דאָס איז געווען די ארבעט פון יידישע אַגענטן פון דער היטלעריס־טישער זיכערקייט־פּאָליציי — אַזוי צי אַנדערש, נאָר נאָך דער הריגה פון 52 אַנטיפאַשיסטישע טוערס, פּראָגרעסיווע קולטור־עסקנים, זעצערס פון די קאָנספּיראַטיווע דרוקערײַען און מענטשן וואָס האָבן געשטיצט די באַוועגונג מיט געלט, האָט זיך אָנגעהויבן א כוואַליע פון בלוטיקע רעפּרעסיעס און פאַליטישע מאָרדן, וואָס האָט גע־דויערט ביז דער גרויסער ליקווידאַציע אין יוני 1942.

די דאָזיקע רעפּרעסיע־אַקציע איז געווען נישט קיין לאָקאַלע וואַרשעווער דערשײַנונג. זי האָט זיך ווי א כוואַליע אַדורכגעטראָגן איבער א ריי שטעט און געטאָס, זי האָט גערײַסן לעבעדיקע שטי־קער סײַ פון דער יידישער, סײַ פון דער אַלגעמיין־פּוילישער ווי־דערשטאַנד־באַוועגונג. אין ליכט פון די לעצטע פאַליטישע פּרא־צעסן איבער נפ"ז־ און „סטאַרט"־מענטשן וועלן קלאָר אז אין די מאַסן־אַרעסטן האָט אויך געשטעקט די האַנט פון פּוילישע פאַררע־טערס.

אויפן געטא איז אָנגעפאַלן א גרויל. אָבער די אַנטיפאַשיסטן האָבן זיך נישט אָפּגעשטעלט פאַר די רעפּרעסיעס. זיי האָבן זייער טעטיקייט פאַרשטאַרקט. נישט געקוקט אויף דעם, וואָס דער פרעזעס פון יודענראַט רופט ארויס א טוער פון אונטערערדישן געטא־אר־כיוו, וועלכער איז פאַרבונדן מיטן בלאָק, און וואָרנט אים, עס זאָל אָפּגעשטעלט ווערן די אומלעגאַלע פרעסע, פאַרגרעסערן די אַנטי־פאַשיסטן דעם אונטערערדישן פאַרלאַג־וועזן. דער בלאָק לאָזט ארויס דעם 15טן מײַ א שטאַרקן אויפרוף מיט א וועגדונג צו שטעלן א הארטנעקיקן ווידערשטאַנד, און מערקוועדיק: די זעל־ביקע דאַטע פון 15טן מײַ טראָגט דער ערשטער נומער פון דעם אר־גאַן פון דער פאַלקסגווארדיע „גווארדזשיסטא", וואָס האָט פאַר־עפנטלעכט דעם באַריכטן באַפעל פון דער הויפּט־אָנפירונג פון דער דאָזיקער פאַטריאָטיש־אַנטיפאַשיסטישער קאַמפּפּאַרמאַציע צו די פּאַרטיזאַנערס, זיי זאָלן ארויסמארשירן אין פעלד. אין געטא איז אַרײַנגעפירט געוואָרן א גרעסערע צאָל פונעם „גווארדזשיסטא", וועלכער האָט געמאַכט, ווי עס גיבן איבער עדי ראיה, אַן אומגע־הייערן רושם. עס איז דעריבער נישט קיין פשוטע זאַך, וואָס די ביידע דאַטעס פאַלן זיך צונויף. צוזאַמען מיטן אָנהייב פון דער קא־אָרדינירטער פּאַרטיזאַנישער טעטיקייט אין לאַנד שטײַגט די שלאַכטגריטקייט פון די ווידערשטאַנדלערס אין געטא. ביידע דער־שײַנונגען זענען מיט זיך ענג געבונדן.

עס הייבט זיך אָן אַן אויסטערליש געפּעכט צווישן דער געס־טאַפּא און דעם אַנטיפאַשיסטישן בלאָק. די געסטאַפּא פירט אויס אירע נאַכטמאָרדן — די אַנטיפאַשיסטן גרייטן די ערשטע פּאַרטי־זאַנישע גרופּעס און רופן צו וואַכזאַמקייט, צו שליסן די ריען און צו ווידערשטאַנד.

דעם 30טן מײַ לאָזט זיך אָראָפּ א פרישער ווייטיקלעכער קלאַפּ. אין איינעם מיט די מאַסן־אַרעסטן צווישן פּפ"ר־טוער אין וואַרשע בכלל, קומט דער טראָגישער ארעסט פון די פּפ"ר־טוער אין געטא; פון אַנדזשעי שמיט, אדאם מערעטיק און דוויד וולאַסקא. שמיט שטעלט אין גאַם א ווידערשטאַנד און וועלט אין א צעממית־טן צושטאַנד אָפּגעפירט אין פאַוויאַק. די דרײַ מסירת־נפשדיקע קעמפערס, וועלכע האָבן געהערט צום הויפּטאַקטיוו פון אַנטיפּא־שיסטישן בלאָק, וועלן אומגעבראַכט דורכן בלוטגיריקן שונא.

---

6) עס זענען צוויי א דעמאָלט געפאַלן דער לינק־סאָציאַליס־טיש־טוער אינזשי יעזשי נוידינג, דער אונטערערדישער קול־טור־טוער מאַגיסטער מנחם לינדער, שפּעטער — דער זעצער סקלאַר א"א.

שוועך האָבן די פּפּ"ר און דער אַנטיפאַשיסטישער אַקטיוו אָפּגעפּילט דעם דאָזיקן קלאַפּ. אָבער אויפן אָרט פון די אומגעקומענע שטעלן זיך פּרישע קאַדערן. די אַגיטאַציע גייט אָן וויַיטער — און די רעפּרעסיעס ווערן אַלץ חוצפּהדיקער און בלוטיקער. די תּלינים לויערן אין טויער, אויפן דאַך. זיי פּאַרטיַיען זיך בײַם געטאָ־אײַנגאַנג, זיי טוען זיך איבער פּאַר יידן, זיי שיסן שוין איצט אָן א פּאַר־וואָס און אָן א פּאַרווען. די געטאָ־כראַניקעס פון מײַן און יוני זײַנען פול מיט ידיעות וועגן אומאויפהערלעכע מאַרדן. אין גיכן קומט אָן ענטפער פון די טיפענישן פון דער לײַדנדיקער מאַסע. פון אָן אומבאַקאַנטער האַנט פון א פּאָלקס־נקמה־נעמער פּאָלט א זשאַנדאַר בײַם געטאָ־טויער. דער שונא ענטפערט מיט א מאַסנמאָרד איבער 100 יידישע אַרבעטערס אין באַריץ, הינטער ווארשע, „פּאַר נישט הערן די מאַכט". פון אָט דער צײַט שטאַמט די באַקאַנטמאַכונג פון דעם היטלעריסטישן געטאָ־קאָמיסאַר אויערסוואַלד, וועלכער דראָט מיט די וויַיטגייענדיקסטע רעפּרעסיע־אַקטן פּאַר „די יידן, וועלכע שטעלן זיך אַנטקעגן די פּאָליציי־פּאַראַדענונגען, אַדער פּירן דורך געוואַלדאַקטן. די לאַגע ווערט וואָס וויַיטער אַלץ מער אָנגעשטרענגטער.

אָבער דער בלוטיקער טראָר טוט דערווײַל זײַנס. ער שרעקט אָפּ א סך מענטשן, א סך אויך פון די, וועלכע האָבן זיך דערנענטערט צום אַנטיפאַשיסטישן בלאָק. די מורא פּאַר א קוילּ, וואָס קאָן טרעפן יעדע מינוט און אומעטום, האָט אָנגעוואָרפן אויף טייל מענטשן א גוואַלדיקן פּחד, און דער פּאַקט האָט זיך גלאַזט פילן אין די ערשטע טראָגישע זומער־חדשים, וועו עס האָט זיך אַראָפּגלאַזט אויפן געטאָ די קאַטאַסטראָפע פון דער ערשטער גרויסער ליקווידאַציע.

די דאָזיקע קאַטאַסטראָפע האָט געטראָפן די בריַיטע געטאָ־מאַסן אומגעריכט, הגם די אַנטיפאַשיסטן האָבן כסדר געוואָרנט און אַליאַרמירט. אָבער די אַנטיפאַשיסטן זענען, ליידער, נישט געווען דער איניציקער פאַקטאָר אין געטאָ. עס האָט אויך געווירקט די פּאַרבראָכערישע פּאָליטיק פונעם יודענראַט און פון די רעפּאַציאַרע ציוניסטישע און רעכט־בונדישע פירערס, וועלכע האָבן סאַבאָטירט דעם איינהַיַיטלעכן און נאַציאָנאַלן קאַמפּפּראָנט. דער יודענראַט האָט אפילו אין דעם לעצטן מאָמענט, אין אָנבליק פון דער ליקווידאַציע, געפּריידיקט אויף גזשיבאָווסקע גאַס פּאַרן זאַמלטן אומגליקלעכן עולם, אז עס איז נאָרנישט, עס איז א פּשוטער אַרויספּאָר אויף אַרבעט. עס האָט דעזאָריענטירט די פּערפּידע טאַקטיק פון דעם אָקופּאַנט, וועלכער האָט אָנגעוועדט זײַנע כיטרע מעטאָדן פון פּאַלשע צוזאָגענישן, פון „טייל און הערש" צווישן די כלומרשט פּריווילעגירטע אַרבעטנדיקע און די יידן אָן אַרבעט־צײַגענישן. עס האָט אויך אַנטוואָפנט פּסיכיש די שטעלונג פון יענע קרײַזן, וועגן וועלכע עס דערציילט מרדכי טענענבוים אין זײַן אויבן ציטירטן באַריכט.

וועו עס האָבן אָנגעהויבן הויַיען די פּאַרניכטונגס־קאַמאַנדאָס מיט זייערע יידישע פּאָליציייִשע באַהעלפערס אונטער דער אָנפּירונג פון די פּאַרעטערס יאָקוב לייקין, יוזעף שערינסקי און שמערלינג, האָבן די טוערס פון פּפּ"ר און פון אַנטיפאַשיסטישן בלאָק געמאַכט איבערמענטשלעכע אָנשטרענגונגען צונויפּצונעמען די כוחות און ענטפערן מיט וועדיקע אַקטן אויף דער הויַיענדיקער פּאַרניכטונג. אויף א שנעל צונויפּגערופּענעם געזעלשאַפטלעכן געטאָ־אַקטיוו איז לעוואַרטאַווסקי אַרויסגעטראָטן מיט א פּלאַמיקן רוף: לאָמיר גיין שטורעמען די מויערן פון געטאָ! טויזנטער וועלן פאַלן, הונדערטער וועלן זיך אַדורכרײַסן! — דער דאָזיקער רוף איז געווען פּאָפּולער אין די אַנטיפאַשיסטישע קרײַזן — עס זאָגט וועגן דעם עדות דער פּאַקט, וואָס דער לערער ישראל ליכטענשטיין איינער פון די, וועלכע האָבן באַגראָבן אונטער דער ערד די ערשטע קעסטלעך פונעם רינגעלבלום־אַרכיוו, איז אין זײַן לעצטן בריוו, וואָס ער האָט דאָרטן איבערגעלאָזט, געקומען צום זעלביקן אויספּיר; ער קריטיקירט ביטער די יעניקע געזעלשאַפטלעכע טוערס, וועלכע האָבן ליבערשט געוואָלט זיך פּארשטעקן אין בונקערס און גלאָזט די מאַסע אויפן בראָט פונעם גורל; מען האָט געדארפט, שרײַבט ער, שטורעמען די געטאָ־מויערן. א סך וואָלטן געפּאָלן, אָבער מיר וואָלטן פּארפּלייצט די „אַרישע" גאַסן און אפשר וואָלט זיך מיטגערײַסן דער פּויליישער פּראָלעטאַריאָט.

אַן אָפּקלאַנג פון לעוואַרטאַווסקים לײַדנשאַפטלעכן רוף געפּינען מיר אויך אין יהושע פּערלעס כראָניק „חורבן ווארשע". אויך ער רעדט מיט ביטערניש, פּאַר וואָס מען איז נישט אַרויס מיט העק און שטעקנס צו די געטאָוועגט און וויַיטער.

דעם זעלביקן חשבון מאַכט שמואל ווינטער. אָבער דאָס אַלץ, די שארפע זעלבסטקריטיק איז געקומען שפּעטער.

און דערווײַל, אין סאַמע פּלאַקער פון דער פּארטיליקונג־אַקציע, איז לעוואַרטאַווסקי געשטאַנען אַליין אויף דעם געזעלשאַפטלעכן אקטיוו, אַליין מיט נאָך איינצלנע אַנטיפאַשיסטישע טוערס, מיט חיים אַנקערמאַנען, יוסף קאַפּלאַנען און אַנדערע. די מערהייט בורזשואַזע עסקנים, וואָס זענען געשטאַנען מחוץ דעם אַנטיפאַשיסטישן בלאָק, זענען געווען צעטומלט און פאַניש דערשראָקן, טויב אויפן רוף פון פּפּ"ר, וואָס האָט געוויזן דעם איניציקן אויסוועג.

מיט א ווייטיק אין הארצן איז ארוים לעוואַרטאַווסקי פון דער זיצונג, — גיט איבער אַן עד ראיה, וואָס האָט אים געזען אין די לעצטע טעג פון זײַן לעבן. ער האָט אָבער נישט רעזיגנירט פון ווײַטערדיקן קאַמף.

לײַדער איז שוין נישט באַשערט געווען נישט לעוואַרטאַווסקין, און נישט א טייל אַנדערע בײַזײַענדיקע אויף דער זיצונג צו זען מיט די אייגענע אויגן די פּירות פון זייער קרבנותפולער ארבעט. אין גיכן פאַלט יוסף לעוואַרטאַווסקי אויפן פאַסטן; ער וועט דערמאַרדעט דורך די נאַציסע בעסטיעס. אויך דער אַנטיפאַשיסט יוסף קאַפּלאַן, אייגנער פון לעוואַרטאַווסקים גרעסטע אָנהענגערס אין דעם אַנטיפאַשיסטישן בלאָק, פאַלט אַרײַן אין די הענט פונעם שונא און קומט אום אין דער פאַוויאַק־תפיסה צוזאַמען מיט א צווייטן אַנטיפאַשיסט, שמואל ברעסלאַוו.

אין דער זעלביקער צײַט קומט אָן די ברידערלעכע הילף פון די פּרײַנד פון דער „אַרישער" זײַט. נאָר אַיידער מיר וועלן איבערגעבן וועגן דעם, לאָמיר זיך אָפּשטעלן א וויַיל אויף דער באַציונג פון דער פּויליישער אונטערערד צו דער טראַגעדיע און צום פּעלקער־מאָרד, וואָס האָט זיך אָפּגעשפּילט הינטער די געטאָ־מויערן.

וועו מען בלעטערט אַדורך די פּרעסע־אַרגאַנען פון די רעכטע פּאַרטייען פון אונטערערדישן פּויליַן פאַר די זומער־חדשים פון יאָר 1942, קאָן מען זיך נישט באַפּרייען פון דעם פּיַינלעכן אײַנדרוק, אז מיר האָבן דאָ צו טאָן מיט א פּולשטענדיקער פּארשווערונג פון פּארשוויגן דעם מאָרד איבער א פּאָלק, וואָס איז פאַרגעקומען אין שכנות, אין סאַמע הארץ פון ווארשע. העכסטנס האָבן זיך עטלעכע פון די דעלעגאַטור־צײַטונגען דערלויבט אויף א קורצער, לאַקאָניקער, טרוקענער אינפאָרמאַציע. לויט די דאָזיקע צײַטונגען האָט עס אויסגעזען — האָט שפּעטער געשריבן די אויפגעבראַכטע פּרעסע פון פּפּ"ר — ווי הינטער די געטאָוועגט וואָלט ליקווידירט געוואָרן פּאָפּולער אין די אַנטיפאַשיסטישע קרײַזן — עס זאָגט וועגן

וואָרן עפּעס אַן אונטערנעמונג און נישט קיין לעבעדיקע מענטשן. די פּאַרשוועריקייט פון שווײַגן בײַ דער פּוילישער רעאַקציע אין לאַנד איז גרויס אין אינקלאָנג מיט אַן ענלעכער פּאַרבערעכערישער גלײַכגילטיק לגבי דעם מאַסנמאָרד איבער די פּוילישע יידן בײַ די אָפּיציעלע קרײַזן פון די מערבדיקע גרויסמאַכטן. עס האָט דער־ריבער געהאַט א גרונד אַן אומבאַאַנטער פּוילישער אונטערערדי־שער כראַניקער אויסצורופן מיט גרויס פּאַרביטערונג: „עס שווײַגט אינעם וואַטיקאַן גאָטס פּאַרטרעטער, עס שווײַגן אין לאָנדאָן, אין וואַשינגטאָן, די פּאַרטיידיקערס פון דער גוטער זאַך, עס שווײַגט די רעגירונג פון דער פּוילישער רעפּובליק... עס שרעקט דאָס דאָזיקע שווײַגן און מאַכט שטוינען". און פונקט אַזוי האָט שמואל ווינטער געהאַט א יסוד צו שרײַבן אין פעברואר 1943, זיצנדיק אין א בונ־קער אויפן אומבאַאַנטן קבר פון דער אייגענער משפּחה און פון אייגענעם פּאָלק, די ווייטערדיקע צאַרנדיקע ווערטער: „וועז די „דע־מאָקראַטיעס" 7) וואָלטן באמת געוואָלט פּאַרהעלפן סטאַלינען צום נצחון, וואָלטן זיי דאָס געקאָנט טאָן מיט א קלענערער אָנשטרענ־גונג! היטלער וואָלט געלעגן אויף די לאָפּאַטקעס! ליידער ווילן די „דעמאָקראַטיעס" נישט דערלאָזן סטאַלינס נצחון! נישט בחינם זענען די „דעמאָקראַטיעס" גליקלעך, וואָס היטלער האָט אומגע־בראַכט די פּוילישע יידן; נישט בלויז דערפאַר, וואָס זיי זענען פּטור געוואָרן פון יידן — נאָר ווײַל עס זענען אומגעבראַכט גע־וואָרן רויטארמייער אין דער פּאָטענץ (בכוח)... שלאָפּט טשויר־טשיל מיט דער ענגלישער בורזשואַזיע רוזקער! ימח שמם!"

די פּוילישע ארבעטער־פּאַרטיי און אַלע פּאַטריאָטיש־דעמאָ־קראַטישע עלעמענטן האָבן פּאַרשטאַנען, אז וואָס שנעלער עס וועט מקוים ווערן דער צוזאָג פון אַמעריקע און ענגלאַנד וועגן עפענען דעם צווייטן פראָנט אין אייראָפּע, אַלץ גיכער וועט קומען א סוף צו די יסורים פון די יידן און פון אַלע אונטערגעיאָכטע פעלקער, אַלן פּאָלק וואָלט עס שטאַרק פּאַרקלענערט די צאָל קרבנות. עס איז נישט קיין צופּאַל, וואָס טאָקע דעם 15טן אויגוסט 1942, ווען אומשולדיק יידיש בלוט האָט זיך געגאָסן שטראָמענווײַז אויף די נעטאָגאָס, האָט די צײַטשריפט פון פּפ"ר „טריבונא כלאָפּסקא" (פּויערים־טריבונע) אויפגעהויבן אזוי שארף די פראָגע פון תיכף עפענען דעם צווייטן פראָנט. אָבער די אָפּיציעלע קרײַזן פון דער־מערבדיקער וועלט זענען געבליבן טויב און שטום. און פונקט אזוי איז געבליבן טויב די אָנפירונג פון זוו"ז (א"ק) אויף די אויפּפּא־דערונגען און וועגדונגען פון יידישע פּארבינדלערס אויף דער „אריי־שער" זײַט, וועלכע האָבן פּאַרלאַנגט איין זאָך: א ביסל געווער, כדי צו געבן א ווערדיקן ענטפער די פעלקער־מערדערס. די מאַגאַזינע; פון זוו"ז (א"ק) זענען שוין דעמאָלט פול געווען מיט געווער. נאָך מער: עס איז הײַנט, אין ליכט פון וויכטיקע גביות־עדות פון געווע־זענע אָפּיצירן און פּארבינדלערס פון זוו"ז (א"ק) קלאָר, אז די דאָזיקע מיליטעריש פּאַרמאַציע פון דער סאַנאַציע־קליקע האָט אפילו מאַגאַזינירט גרויסע צאָלן געווער אין געטאָ גופא. אין דער זעלביקער צײַט, ווען די אַנטיפאַשיסטישע יוגנט אין געטאָ האָט זיך געפּײַניקט אינעם טראַגישן באַווסטזײַן אז זי האָט נישט מיט מיט וואָס ארויסצוטרעטן קעגן די רוצחים; אין דער זעלביקער צײַט, ווען דער וואַרשעווער קאָמיטעט פון פּפ"ר אויף דער „אריישער" זײַט האָט איינעם פון זײַנע צוויי רעוואָלווערן (מער האָט ער דע־מאָלט נישט פּארמאָגט, ווײַל דאָס גאַנצע געווער איז אַוועק אין די קעלצער און לובלינער וועלדער, ווו עס האָט זיך אָנגעהויבן די פּאַרטיזאַנישע באַוועגונג) אַוועקגעשענקט די יידישע געטאָ־קעמ־פערס — אין דער זעלביקער צײַט זענען געלעגן נוצלאָז ריזיקע ארסענאַלן סײַ אין וואַרשע בכלל, סײַ אין געטאָ בפרט — די ארסע־נאַלן פון זוו"ז (א"ק). קיין איין ביקס פון אָט די ארסענאַלן האָט נישט אויסגעשאָסן, קיין איין אפּילו דעמאָנסטראַטיוור שאָס איז פון זייער זײַט נישט געפאַלן.

יאָ, איין גרופּע פון די דעלעגאַטור־קרײַזן האָט געגומען א וואָרט און פּראָטעסטירט קעגן דעם פּארברעכערישן שטיל־שווײַגן. אָבער אַך און וויי וואָס פאר א „פּראָטעסט" דאָס איז געווען! די קאָטוילישע אָרגאַניזאַציע „פּראָגט אָדראָדזשניע פּאָלסקי" (פּראָגט פון פּוילנס ווידערגעבורט) מיט א וואַטיקאַנישער אָריענטאַציע, איז ארוים מיט א בריוו, אין וועלכן די מחברים שרײַבן, אז זיי ווילן נישט זײַן קיין פּילאַטן, הגם... די יידן זענען אזעלכע און אזעלכע, אז זיי קאָנען, נעבעך, זיך נישט אַנטקעגנשטעלן די מאָרדן און זענען נישט בכוח אימעצן צו ראַטעווען, נאָר זייערע הערצער זע־נען פול מיט רחמנות, הגם... די זשידעס וואָרפן בילבולים אויפן פּוילישן פּאָלק, וכדומה. אין אמתער אינקווויזיטאָרישער, יעזוּיטי־שער צביעות האָבן די דאָזיקע וואַטיקאַן־ריטערס איינגעהילט זייער „פּראָטעסט" כדי צו בארוּיקן דעם אייגענעם פּינצטערן געוויסן. פון געבן הילף האָבן זיי זיך אָפּגעזאָגט.

אין ליכט פון דעם אלעמען וואָקסט אויס צו א הויכער מדרגה פון אמתער מענטשלעכקייט די שטעלונג פון פּפ"ר, וועלכע איז ג־ווען די אייניציקע אין דער פּוילישער געזעלשאַפט, וואָס האָט נישט נאָר געפּונען שטאַרקע ווערטער פון פּראָטעסט און סאָלידאַרישקייט, נאָר אויך געבראַכט ממשותדיקע הילף.

די פּרעסע־ און ראַדיאָ־ביולעטינען פון פּפ"ר פון יענער צײַט זענען פול מיט באַשרײַבונגען פון די געשעענישן אין געטאָ, פול מיט אַליאַרם־רופן. די אַרגאַנען פון דער פּוילישער ארבעטער־פּאַרטיי רופן די יידן צו זעלבשוץ און די פּאָליאַקן צו הילף. דאָס לייענען מיר אין „טריבונא וואָלנאַשטשי", „גווארדזשיסטא", „טריבונא כלאָפּסקא", „ראַדיאָ־ביולעטין" א"א. די פּפ"רישע פּרעסע האָט אַנ־געוויזן, אז די יידן וואָס שטעלן א ווידערשטאַנד דעם אָקופּאַנט קעמפּן אייניציטיק פּאַרן לעבן פון דער פּוילישער באַפעלקערונג. אין א טיף דורכדרינגלעכן ארטיקל אין „טריבונא וואָלנאַשטשי", פון אויגוסט 1942, ווערט דורכגעפירט אן אנאַליז פון דער דער־שײַנונג, וואָס אין דער ערשטער צײַט פון דער ליקווידאַציע איז אין געטאָ נישט געווען קיין מאַסן־ווידערשטאַנד. דער אַרגאַן פון פּפ"ר שטעלט פעסט אז די פּארברעכערישע אַנטיסעמיטישע פּאָליטיק פון דער פּוילישער רעאַקציע האָט געשאַפן אַרום די יידן אן איזאָלא־ציע, געשטרעבט זיי צו פאַראיינזאַמען. אין דער פּפ"רישער פּרעסע פילן מיר אַרוים די זעלביקע שטעלונג, וועלכע עם האָט פּארנומען לעוואַרטאָווסקי: „די זעלבשוץ מוז אָנגעמען א מאַסן־כאַראַקטער. אין קאַמף וועלן אומקומען יחידים, אָבער עס וועלן זיך ראַטעווען טויזנטער" („ראַדיאָ־ביולעטין", אָרגאַן פון וואַרשעווער קאָמיטעט פון פּפ"ר, נ"ר 34, 27-30 יולי 1942).

די לאָגע אין געטאָ איז געשטאַנען אין משך פון דער גאַנצער צײַט אויף דעם טאָג־סדר פון די זיצונגען פון צענטראַל־קאָמיטעט און פון וואַרשעווער קאָמיטעט פון דער פּארטיי. אַוודאי, וועז די פּפ"ר וואָלט אין יענער צײַט געווען א שטארקערע ווי זי איז געווען, וואָלטן דעמאָלט די געשעענישן טיילווײַז אָנגענומען אן אנדער כא־ראַקטער. אָבער די פּארטיי איז נישט לאַנג געהאַט אנטשטאַנען, זי איז באַלד פון אָנהייב געווען ביטער און מיאוס באַקעמפט דורך

ד) די געזונדפיסלעך זענען ווינשערס. אונטער די „דעמאָקרא־טיעס" מייַנט ווינטער די פּאַראייניקטע שטאַטן און גרויס־בריטאַניע.

די דעלענאַטור־קרײַזן, וועלכע האָבן זיך נישט אָפּגעשטעלט פֿאַר מסירות צו דער געסטאַפּאָ; און קיין געווער האָט די פּפּ"ר נאָך נישט פֿארמאַכט, און פון דעסט וועגן האָט די פּאַרטיי — אָחוץ די אַרויסטריט אין דער פֿרעסע און דעם אַרויסרופֿן א קאַנקרעטע קאַמפּאַניאָם — דורכגעפֿירט א ריי וויכטיקע הילפֿאַקציעס.

אין סאָמע ברען פון דער לינקווידיר־אַקציע האָט דער שליח פון וואַרשעווער קאָמיטעט פון פּפּ"ר, הענריק קאַטלינסקי, אַרײַנגע־טראָגן אין געטא אַרײַן א רעוואָלווער, באַהאַלטן אין אַרבל. פון אָט דעם רעוואָלווער האָט דער קאָמפּער ישראל קאַנאַל 8) געשאָסן דעם 25טן אויגוסט אין דעם פֿאַרעטער, דעם שעף פון דער געטא־פּאָליציי יוזעף שערינסקי. דער טויטאורטייל איבער דעם משומד שערינסקי און אַנדערע פֿאַרעטערס און קאָלאַבאָריסטן איז געווען אין הסכם מיט דעם באַשלוס פון די קאָמפּערס פון אַנטיפֿאַשיסטישן בלאָק צו שטעלן אונטער א באַשולדיקונג די דאָזיקע אויסווּרפן און יוצר־משרתים פונעם שונא. די יידישע קאָמפּערס האָבן פֿאַר־שטאַנען אַז קודם־כל מוז מען אויסרייניקן די אַטמאָספֿער אין געטא און באַזײַטיקן די עקלדיקע „אייגענע" מוסרים און כּאָפֿערס, וועגן וועלכן עס שרײַבן אין אַזעלכע צאַרנדיקע וועלטער אַלע כּראַניקערס פון דעם אונטערגייענדיקן יידישן קיבוץ אין וואַרשע.

קאַנאַל האָט נישט אין גאַנצן געטראָפֿן. דער אָרעם פון דעם ערשטן יידישן שיסער אין געטא איז נאָך נישט געווען גענוג פעסט און זיכער. שערינסקי איז אָפּגעקומען מיט א שווערער וווּנד. אָבער דער ערשטער שאָס אין הארץ פון א פֿאַרעטער איז פֿאַרוואַנדלט געוואָרן אין א סיגנאַל צום אַקטיוון ווידערשטאַנד 9).

די קאָמפּערס וועלן דערמוטיקט. זיי טרעטן צו אונטערצוצינדן די מאַגאַזינען פון דעם שונאס אונטערנעמונגען אין געטא. יידן הייבן אָן זיך ראַנגלען. די כּראַניקערס פֿאַרצייכענען פֿאַלן פון אַרויסרײַסן ביקסן בײַ אוקראַינישע פּאָליסטן, פון מאָסן אַנטלויפן פון די געבאָפּטע ריינען. די גאָסן וואָלינסקע, פּאָנסקע, טוואָרדע, נאַלעווקעס און אָפּילו דער אומשלאָג־פּלאַץ וועלן אַרענעס פון א סטיכישן און אינדיווידועלן ווידערשטאַנד. דער באַקאַנטער ראָפֿאָרט פון 15טן נאָוועמבער 1942 רעדט וועגן 4.517 פֿאַלן פון דערשיסן יידן אויפן אָרט דורך די דײַטשן אין משך פון חודש אויגוסט, און וועגן 2.648 אזעלכע פֿאַלן פון 6טן ביזן 12טן סעפּטעמבער. צווישן די דאָזיקע טויזנטער דערשאָסענע זענען געווים — אָחוץ זקנים און קראַנקע — געווען א סך וואָס זענען אומגעקומען אין רעזולטאַט פון אַקטיוון ווידערשטאַנד.

דער צווייטער מין הילף פון פּפּ"ר איז געווען דאָס אַרגאַניזירן א מאַסן־אָוועקגיין צו די פּאַרטיזאַנער. אין אָט דער אַקציע האָט שוין דעמאָלט אויפגעלאַנצט דאָס געשטאַלט פון דער יונגער ניוטע טייטלבוים, וועלכע איז געווען די נשמה פון די פֿאַרבינדונגען צווישן געטא און וואַלד.

8) קאַנאל איז פֿריער געווען א פּאָליציאַנט. ער האָט איבערגע־ריסן מיט דער פֿאַרגאַנגענהייט און זיך אַרײַנגעשלאָסן אין די ריינען פון די קאָמפּערס. היות ער איז פֿריער געווען א פּאָלי־ציאַנט און האָט געקענט די אַרײַנגענג צו שערינסקין, איז ער באַשטימט געוואָרן דורך די אַנטיפֿאַשיסטישע טוערס פֿאַרן אויספֿירער פונעם אַטנטאַט.

9) די יידישע קאָמפּערס האָבן וועגן אויספֿירן דעם טויט־אורטייל איבער שערינסקין גערעכנט אין אַן עפּנטלעכער באַ־קאַנטמאַכונג און וואַרנונג (אַזוי גיט איבער אין זײַנע נא־טיצן אברהם לעווין).

און דער דריטער מין וויכטיקע הילף זענען געווען די אַליאַרם־ראַדיא־דעפּעשעס, וואָס זענען פון דער טיפער פוילישׂ־אַנטיפֿאַשיס־טישער אונטערערד אין וואַרשע אַוועק אויף מיזרח, צו דער פֿאַר־טיזאַנישער באַזע אין ווײַסרוסלאַנד און פון דאָרט קיין מאָסקווע. עס דערציילט וועגן דעם אויספֿירלעך א פֿארדינסטפולער פּוילישער פֿארטיזאַנישער קאָמיסאַר, וואָס האָט די אַליאַרם־קאָמוניקאַטן גע־זען. עס באַשטעטיקן די זאַך די ארכיוואַלע מאַטעריאַלן פונעם שטאַב פון דער סאָוועטישער פֿארטיזאַנישער באַוועגונג. און דאָ האָט זיך ארויסגעוויזן דער טיפער אונטערשיד צווישן דעם רעאַגיר־אופן פון קאָפּיטאַליסטישן מערב און פונעם סאָציאַליסטישן מיזרח. ענטפֿערנדיק אויף די אַליאַרם־רופן פון וואַרשע, האָט די סאָוועט־טישער אַוויאַציע אויף די מיזרחדיקע קרײַזן פונעם דיסטריקט. איין אויגוסט 1942, גענומען אטאקירן די באַנליניעס וואָס האָבן פון וואַרשע געפירט אויף מיזרח, צווישן אַנדערע — קיין טרעבלינקע. די דערמאָנטע חודשלעכע באריכטן פון דעם וואַרשעווער דיס־טריקטאַמט פֿאַר אויגוסט און סעפּטעמבער 1942 רעפֿאַרטירן אז 15 מאָל זענען געווען לופטפּלי־אַליאַרמען און אָנפלוגן פון דער סאָוועט־טישער אַוויאַציע אויף די מיזרחדיקע קרײַזן פונעם דיסטריקט. איין שטאַרקער אָנפלי האָט אטאקירט די געגנט ארום געטא, די טרויעריק־באַקאַנטע באַפעלשטעלע אויף אײַזנגאַס נומער 103, וווּ עס איז געווען דער צענטער פון די יידן־פֿײַניקונגען, און די ערטער אין שכנות פון אומשלאָג־פּלאַץ און פון די געטא־טויערן. ווי עס גיבן איבער עדי־ראיה, האָט דער אָנפלי ארויסגערופן א פּאַניק בײַ די פּאַשיסטישע וועכטערס און א פרייד בײַ די יידן, וועלכע האָבן אויסגענוצט די געלעגנהייט און געזומען לויפן. וועגן אָט דעם אָנפלי שרײַבט די טראַגיש אומגעקומענע מעמואַריסטין פון וואַרשעווער געטא נעמי ווײַנקראַנץ־שאַץ 10), אז ערשט איצט האָבן זיך די יידן איבערצײַגט, אז מען האָט וועגן זיי נישט פֿארגעסן. און זי פֿאר־ענדיקט מיט די ווערטער: „א געבענטשטער אָנפלי!"

וועגן דעם מעכטיקן אײַנדרוק וואָס דער אָנפלי האָט געמאַכט בײַ דער פּוילישער באַפעלקערונג, שרײַבט דער אָרגאַן פון די „פּוי־לישע סאָציאַליסטן" „ראָבאָטניק":

אין דער נאַכט פון ערשטן אויפן צווייטן סעפּטעמבער האָבן זיך ווידער באַווײַזן איבער וואַרשע און בפרט איבערן געטא סאָוועט־טישע אַראָפּלאַנען. ווי עס גיבן איבער דײַטשע קוועלן, זענען אין רעזולטאַט פון די סאָוועטישע רעטאַרסיע־באָמבארדירונגען אום־געקומען 239 דײַטשן און 511 זענען פֿאַרוווּנדעט געוואָרן.

אָט אַזוי איז לפּחות אין אזא מאָס באַצאָלט געוואָרן דעם בער־בארישן שונא פֿאר דעם גרויליקן פעלקערמאָרד איבערן יידישן ישוב אין וואַרשע.

אויף די געשעענישן פון סעפּטעמבער שליסן מיר אָפּ דעם ערשטן פֿעריאָד פון דער ווידערשטאַנד־באַוועגונג אין וואַרשעווער געטא, דעם פֿעריאָד פון דער רומפּולער טעטיקייט פון אַנטיפֿא־שיסטישן בלאָק. דאָס הייסט אָבער נישט אז נאָך סעפּטעמבער איז פאקטיש דער בלאָק און זײַן גײַסט און טראַדיציע אָפּגעשטאָרבן. דאָס וואָס איז ווײַטער געשען, איז געווען א המשך פון אַנטיפֿא־שיסטישן בלאָק און א רעזולטאַט פון דער ארבעט פון זײַנע טוערס און אַקטיוויסטן. היות אָבער דער נאַציאַנאַלער קאַמפּספֿראָנט אין געטא וועט זינט אָקטאָבער 1942 שטאַרק אויסגעבריטערט און

10) זי איז נאָך דער באַפֿרײַונג דערהרגעט געוואָרן דורך א נס"ז־באַנדע. אירע מעמואַרן האָט אָפּגעראַטעוועט א סאָ־וועטישער אָפּיציר.

עם קומט אויף אַ נייע אָרגאַניזאַציאָנעלע פּאָרעם פון אָט דעם אויסגעבריטערטן פּראָגט, וואָס טראָגט דעם נאָמען — יִידישע קאָמפּס־אָרגאַניזאַציע, וועלן מיר דעם וויטערדיקן צייטאָפּשניט אָנרופן אויפן נאָמען פון דער לעצטער, הגם די יִידישע קאָמפּס־אָרגאַניזאַציע איז געווען אַ קינד, אַ המשך און אַן אויסבריטערונג פון דעם ערשטן אָרגאַניזאַטאָר פון די געטאָקאָמפּן — פון דעם אַנטיפאַשיסטישן בלאָק, וואָס איז געווען אָרגאַניש פאַרבונדן מיט דער פּאָלקסגוואַרדיע און איז אויפגעקומען און אָרגאַניזירט געוואָרן דורך דער פּוילישער אַרבעטער־פּאַרטיי.

.3

די יִידישע קאָמפּס־אָרגאַניזאַציע

נאָך דער ערשטער גרויסער ליקווידאַציע פון וואַרשעווער געטאָ איז אין דער יִידישער אונטערערד געמאַכט געוואָרן אַ גרינטלעכער חשבון־הנפש. דער פּאַראַט פון „יודענראַט" איז געבליבן שטיין אָפן פּאַר אַלעמען אָדם נאָקעט. די וויַיט גרעסטע מערהייט פון די לעצט געבליבענע 60—70 טויזנט געטא־אינוואָינערס האָבן איצט געזען אַן אויסוועג פון דער לאַגע: אַקטיווער און פּאַסיווער ווידערשטאַנד.

די אַנטוויקלונג פון די געשעענישן אויפן מזרח־פראָנט און אין לאַנד האָט באַקרעפטיקט די דאָזיקע אייניציק ריכטיקע אָפּשאַונג.

אויפן מזרח־פראָנט האָט דער היטלעריסטישער בליצקריג באַקראַטירט מיטן קנאַק. אַ דאַנק די געניאַלע סטראַטעגישע פלענער פון יאָסיף סטאַלין, די פלענער וועלכע האָבן זיך באַוויזן אויף דער סאָציאַליסטישער סטראַטעגישער וויסנשאַפט, איז דער היטלעריסטישער פלאַניר־טער בליצקריג פאַרוואַנדלט געוואָרן אין אַ לאַנג דויערנדיקער מלחמה, אין וועלכער עס האָט זיך איבערגעדרייט דאָס מזל: בעת די כוחות און די רעזערוון פון היטלער־דייטשלאַנד האָבן גענומען אויסגיין, איז געשטיגן די קראַפט פון דער סאָוועטישער ארמיי, וואָס איז אַריבער אין בריט פאַרמאַסטענע אָפענסיוועס און גענומען אויסבלוטיקן דעם קענער, טרייבן אים צוריק און צעגראָמירן זיַינע חיילות, אַנוועגדיק מיט דערפאָלג די באַרימטע טאַקטיק פון אַרייַננעמען אין זאַק ארַיין און פון א"ג „סערפּ און האַמער" 1).

עס האָט זיך אָנגעהויבן די גראַנדיעזע עפאָפּיי פון סטאַלינגראַד.

די געשעענישן אויפן מזרח־פראָנט האָבן צוגעגעבן פּלי דער ווידערשטאַנד־באַוועגונג און די אונטערגראַבטע לענדער פון אייראָפּע. אַ נייע נשמה איז אַרַיין אין דער פראַנצויזישער, בעלגישער, איטאַליענישער, גריכישער א"א אונטערערדן. אַ שטאַרקער אויפשטייג לאָזט זיך אויך באַמערקן בַיי די ווידערשטאַנד־עלעמענטן אין אָקופירטן פוילן.

דער טאָגבוך, וועלכן עס האָט געפירט דער געהיימער־גובערנאַטאָר פראַנק און וועלכן עס וועלן אָפּגעמערקט די קאָנפערענצן מיט די גובערנאַטאָרן און פּאָליציי־שעפן פון די דיסטריקטן, ווערט

1) די טאַקטיק „סערפּ און האַמער" איז באַשטאַנען אין אַרומרינגלען דעם שונא ווי מיט אַ סערפּ און דערלאַנגען אים דעמאָלט אַ צעשמעטערנדיקן קלאַפּ ווי מיט אַ האַמער.

מרה־שחורהדיקער פון וואָך צו וואָך. די הודשלעכע באריכטן פון וואַרשעווער דיסטריקטאַמט ווערן נאָך מער אומרויק און באַזאָרגט.

די לינקע אונטערערדישע פּויליש פּרעסע ווערט, פּאַרקערט, האָפערדיקער. עס ווירקט שוין אַ פעסטע פּאַרטיזאַנישע באַוועגונג פון דער פּאָלקסגוואַרדיע אין לובלינער, קראָקעווער, קעלצער און וואַרשעווער געגנט. עס ווערן אָנגעצונדן פּיַערן פון קאָמף אויך אין די געביטן פון א"ג וואַרטע־לאַנד. די פּאָלקסגוואַרדייַשע פּאַרטיזאַנישע באַוועגונג קאָאָרדינירט איר טעטיקייט מיט די ריַערוודיקע אָטריאַדן פון די אָנטלאָפענע סאָוועטישע קריגס־געפאַנגענע, ווועלכע צינדן אָן דעם פלאָם פון פּאַרטיזאַנישן קאָמף. עס קומען פאָר די ערשטע רעגולערע שלאַכטן. פּויליש און סאָוועטישע פּאַרטיזאַנער פּאַרכאַפּן גאַנצע שטעטלעך, צעקלאַפּן שטאַרקע זשאַנדאַרמישע פּאָסטנס און וואַרפן אָן אַ פאַנישע מורא אויף די אומגעבעטענע נאַציש בעלי־הבתים. עס לויפן אין וואַלד ארַיין יִידן פון די שטעטלעך אין לובלינער און וואַרשעווער געגנט, עס רַיסן זיך אַרויס יִידישע קריגס־געפאַנגענע, געוועזענע זעלנערס פון דער פויליש־ארמיי, פון לובלינער לאַגער און שאַפן יִידישע פּאַרטיזאַנישע מחנות, אָרגאַניש טיילן פון דער פּאָלקסגוואַרדיע. די פּפּ"רישע פּרעסע מערקט אָפּ די ערשטע שלאַכט־נצחונות. עס קומט אויף אַ ווידערשטאַנד־באַוועגונג אין קראָקאָווער געטא. אין טרעבלינקער טויטלאַגער שטעלן זיך אויף די ערשטע מוטיקע יִידן צום אומגלַיכן קאָמף.

אין צענטער פון דער שטַיגנדיקער באַוועגונג שטייט וואַרשע.

נאָך אַ ריי קלענערע אָקטן פירט אַרויך די וואַרשעווער פּאָלקסגוואַרדיע אין דער נאַכט פון 7טן אויפן 8טן אָקטאָבער אַ ריזיקן דיווערסיע־אָקט איבער די באַליניעס הינטער וואַרשע. עס ווערט אויף אַ לענגערער צַיַט פּאַרשטאָפּט די טראַסע וואָס פירט צוזן מיט מיליטער, אַמוניציע און שפַּיז צום מזרח־פראָנט.

דער שונא ענטפערט מיט תליות, אויף וועלכע עס ווערן אויפגעהאָנגען 50 פּפּ"ר־מיטגלידער, צווישן זיי אַ ריי אַלטע אָקטיוויסטן פון סדקפּ"ל און קפּ"פּ.

אויף אָט דעם טעראָראָקט ענטפערט די פּאָלקסגוואַרדיע מיט באַמבעס, וועלכע רַיסן אויף עטלעכע לאָקאָלן וווּ עס קומט זיך צונויף די היטלעריסטישע עליטע פון וואַרשע.

דער אָקופּאַנט מיינט אַז עס וועט אים געלינגען אָפּצושרעקן די ווידערשטענדלערס מיט אַ ריזיקער קאָנטריבוציע פון א מיליאָן זלאָטעס אויף דער ציווילער פּויליש באַפעלקערונג.

די שרעקלאָזע פּאָלקסגוואַרדייערס גיבן אויף דעם זייער אַן אַריגינעלן ענטפער. זיי קאָנפיסקירן מיט כוח און בליץ שנעל דעם 30טן נאָוועמבער אין דער קאָמונאַלער באַנקקאַסע טאָקע א מיליאָן זלאָטעס. 2)

דער אַינדרוק פון די דאָזיקע אָקציעס איז געווען א געוואַלדיקער — סַיַ בַיַ דער פּויליש באַפעלקערונג, סַיַ אין געטא (עס ברענגט דעם רושם צום אויסדרוק דער כראָניקער אברהם לעווין).

אין אָט דער אַלגעמיינער אטמאָספער פון שטַיגנדיקער אָקטיוואַר וויידערשטאַנד־באַוועגונג שטייט אויף צום לעבן די יִידישע קאָמפּס־אָרגאַניזאַציע.

2) אין דער דאָזיקער בראָווּרער אָקציע נעמט צוו"א אָנטייל אויך די יִידישע קאָמפּערין ניוטע טייטלבוים („וואַנדע").

די יידישע קאמפס־ארגאניזאציע איז נישט געווען קיין לחלוטין נייע דערשיינונג אין געטא. ווי עס איז שוין אנגעוויזן געוואָרן אינעם פריערדיקן קאפיטל, איז זי געווען א המשך און אויסברייטערונג פון אנטיפאשיסטישן בלאק. די לעבן געבליבענע אקטיוויסטן פונעם בלאק, נאך דער גרויסער שחיטה און פארווייסטונג פון דער צייט 22טער יולי—3טער אקטאבער, האבן זיך קאמונקירט און אנגעהאלטן א קעגנזייטיקע פארבינדונג אין די טעג פון אומקום און מיט געמיינזאמען אנשטרענג דערפירט צום שאם פון ישראל קאנאל און צו די אנדערע ווידערשטאנד־אקטן. זיי האבן עס געשאפן אין דער צווייטער העלפט אקטאבער די יידישע קאמפס־ארגאניזאציע. מען מוז דעריבער אפוואַרפן די טענדענץ פון געוויסע מחברים און עדות, וועלכע ווילן איבערריסן די קייט וואס ציט זיך פון אנטיפאשיסטישן בלאק ביז דער יידישער קאמפס־ארגאניזאציע (און פון דאנען צום אויפשטאנד).

די דאזיקע קינסטלעכע קאנצעפציע, וואס איז אויפגעקומען אין די נאכמלחמה־יארן, איז אין אבסאלוטער סתירה צו די פאקטן. כמעט אלע עדות גיבן איבער ווי אזוי, אין סאמע ברען פון דער פארטיזיקונגס־אקציע, זענען צוריק אויפגעשטעלט געוואָרן די אי־בערגערסענע קאנטאקטן, ווי מען האט פון אומשלאג־פלאץ ארויס־געשלעפט מענטשן און תיכף בני נאכט מאנטירט די אויסגעבלוטיקטע קעמערלעך. אין דער דאזיקער נסיונותפולער צייט האבן זיך אויסגעצייכנט מיט זייער איבערמענטשלעכער ארבעט און ארגאניזאציעלע פעיקייטן די פפ"ר־מיטגלידער אפרים (עדוואַרד) פאנדאמינסקי, מיכאל ראזענפעלד, איגנאץ פינל, רוושקא ראזענפעלד, שרה שאגאל, בנימין לייבגאט און א סך אנדערע אקטיוויסטן. דאס ארט פון אומגעקומענעם לעוואַרטאווסקי פארנעמט פאנדאמינסקי, וועלכער ווערט אויסגעקליבן פאר סעקרעטאר פון געטא־קאמיטעט פון פפ"ר. אויף שמיטס פלאץ שטעלט זיך מיכאל ראזענפעלד. דער געדאנק פון פאראיניקן אלע ווידערשטאנד־גרייטע כוחות באקומט אלץ מער בלוט און פלייש. אין די רייען פון „בונד" און „צוקונפט" קומט א טיפער קער אין דער ריכטונג פון דערנענטערן זיך צו דער טעטיקייטס־פראגראם פון אנטיפאשיסטישן בלאק. די אנפירונג גייט איבער אין די הענט פון די איינהייטספראָנטיקע און ווידערשטאנד־עלעמענטן. אן ענלעכע אנטוויקלונג מאכט אויך אדורך די לינק־ציוניסטישע יוגנט. אזוי ארום קומט אין דעם צווייטן טייל אקטאבער צו שטאנד די יידישע קאמפס־ארגאניזאציע — די אויסגע־בריטערטע פאָרעם פון אנטיפאשיסטישן נאציאנאלן קאמפספראָנט. עס איז שווער גענוי אנצוגעבן די דאטע פון דער פארמעלער אנטשטייונג פון דער יידישער קאמפס־ארגאניזאציע. לויט געוויסע עדיראיה דארף מען אננעמען די דאטע פון 20טן אקטאבער. כמעט אלע עדות באמערקן אבער אז שוין אין סעפטעמבער האט מען מאנטירט און געבויט די יידישע קאמפס־ארגאניזאציע.

די יידישע קאמפס־ארגאניזאציע איז נישט געווען קיין סתם מעכאנישע פאראיניקונג. זי האט זיך פאקטיש געשטעלט אויף דער אידעאלאגישער פלאטפארמע פון אנטיפאשיסטישן בלאק. זי איז געווען אן אנטיפאשיסטישע קאמפס־ארגאניזאציע. זי האט זיך געהאלטן פאר אן ארגאנישן טייל פון דעם אנטיפאשיסטישן, פאטריאטישן לאגער פון אונטערערדישן פוילן. דעם אנטיפאשיסטישן כאראקטער פון דער יידישער קאמפס־ארגאניזאציע קאן צווישן אנדערם אילוסטרירן איר באציונג צו די ציוניסטיש־רעוויזיאניסטישע באוואָנטע גרופעס, וואס הייבן אן זינט אקטאבער 1942 צו אנטשטיין אין געטא. נאך לאנגע אונטערהאנדלונגען זענען די דאזיקע גרופעס נישט צוגעלאזן געוואָרן אין דער יידישער קאמפס־ארגאניזאציע, ווייל עס זענען געווען ערנסטע חשדים וועגן זייערע קאנטאקטן מיט עקסטרעם רעכטע אפן אנטיסעמיטישע און צעיר־שעט־אנטיסאוועטישע פוילישע ארגאניזאציעס. 3) די ציוניסטיש־רעוויזיאניסטישע פרעסע אין געטא האט בארעכטיקט און געפריידיקט — אין יענער צייט פון היטלעריסטישע גירושים — די לאזונגען פון יציאת אירופע אנשטאט קאמף אויפן ארט.

בנוגע דער פאזיציע פון דער יידישער קאמפס־ארגאניזאציע אין באזוג צו דער אומפהענגיקייט פון פוילן איז געווען כאראקטעריסטיש דער אויפרוף פון „זשאב" פון דער צייט פון אויפשטאנד. דער דאזיקער אויפרוף, וואס איז געווענדט צו די פוילישע מאסן, פארענדיקט זיך מיט די ווערטער: „דער קאמף גייט וועגן אייער און אונדזער פרייהייט, וועגן אייער און אונדזער מענטשלעכער, סאציאלער און נאציאנאלער ווערדע און כבוד... זאל לעבן די וואפן־ברודערשאפט פון קעמפנדיקן פוילן. זאל לעבן די פרייהייט!" אין אט די קורצע, פלאמיקע ווערטער קומט צום אויסדרוק די אידעישע פלאטפארמע פון דער יידישער קאמפס־ארגאניזאציע. לאמיר דא ציען די אויפמערקזאמקייט אויף די ווערטער „אייער און אונדזער מענטשלעכער, סאציאלער און נאציאנאלער ווערדע און כבוד". ווי מיר זענען, האט די יידישע קאמפס־ארגאניזאציע פארשטאנען די הארמאנישע פארבינדונג צווישן דעם סאציאלן און נאציאנאלן באפרייונגס־קאמף. און לאמיר זיך דערבייַ נאך א מאל דערמאנען, אז אויף אזא אופן האט פארמולירט איר פראגראם בלויז איין פארטיי פון אונטערערדישן פוילן — די פוילישע ארבעטער־פארטיי.

די יידישע קאמפס־ארגאניזאציע האט זיך געהאלטן פאר א טייל פון דער פאלקסגווארדיע. וועגן דעם זאגט עדות דער וויכטיקער פאקט, וואס דער שטאב פון „זשאב" האט זיין אויפשטאנדפלאן קאארדינירט מיט דער אנפירונג פון דער פאלקסגווארדיע. דער דאזיקער פאקט ווערט באשטעטיקט פון ביידע זייטן, סיי מצד יידישע עדות, סיי מצד פוילישע; און די פוילישע פירערס פון דער פאלקסגווארדיע און איר פרעסע האבן בפירוש באצייכנט די געטא־קעמפערס מיטן נאמען פאלקסגווארדיסטן. אויך אין אט דעם פרט ווערט קלאר דער כאראקטער פון דער יידישער קאמפס־ארגאניזאציע.

די יידישע קאמפס־ארגאניזאציע איז אזוי ארום געווען א ווידערשטאנד־ארגאניזאציע פון די יידן אין געטא, וועלכע האט זיך געשטעלט פאר א ציל צו קעמפן אויף טויט און לעבן קעגן פאשיסטישן היטלעריסטישן אקופאנט פארן כבוד פון יידישן פאלק, פאר סאציאלער און נאציאנאלער באפרייונג, פאר דער אומפהענגיקייט פון פוילן, פאר דער פרייהייט פון דער מענטשהייט.

דאס אלץ קומט צום אויסדרוק אין דעם פאקטישן ארגאן פון דער פאראיניקטער יידישער קאמפס־ארגאניזאציע — אין די „וויאדאמאשטשי" פונעם לעצטן ערב־אויפשטאנד־פעריאד. די „וויאדאמאשטשי" זענען ארויס אין פוילישן. עס זענען מסתמא געווען נאך צייטשריפטן פון „זשאב". שפורן פון אזעלכע צייטשריפטן אין יידיש זענען געפונען געוואָרן אין צווייטן טייל פונעם רינגעלבלום־ארכיוו. די „וויאדאמאשטשי" דערקענן זענען נעפונען גע־וואָר אין אט דעם פריש אויסגענראבענעם ארכיוו אין א גרעסער רער צאל. אין די דאזיקע „וויאדאמאשטשי" קומט צום אויסדרוק די אריענטאציע פון דער יידישער קאמפס־ארגאניזאציע אויפן ראטן־פארבאנד, די אינערלעכע פארבינדונג אירע מיט דער אנטיפא־

---

3) עס געפינט זיך אין „יידישן היסטארישן אינסטיטוט" א גבית עדות פון אן אנגעזעענעם רעכטן א"ק־טוער, צו וועלכן די פאָרשטייער פון די רעוויזיאניסטישע גרופעס האָבן זיך אין יענער צייט גע'מאלדן און זיך פאַררופן אויף די ידידי־באציונגען זשאבאטינסקי־בעק.

שיסטישער פּאַטריאָטישער פּויליש׳ער אונטערערד, דער באַווסטזיין פונעם קאָמף פֿאַר נאַציאָנאַל׳ער און סאָציאַל׳ער באַפרייונג און די פּעסטע אנטשלאָסנקייט צו גיין אויפן אייניציקן וועג, אויפן וועג פון אקטיוון ווידערשטאַנד.

דאָס אַלץ הייסט בשום אופן נישט אז אין די ראָמען פון דער יידישער קאָמפּפֿאַרטיזאַניזאַציע זענען פֿאַרטושט געוואָרן די אידע־אַלאָגישע וויידעראַנאַנדן צווישן די באַזונדערע גרופּעס. די פּפ״ר־אַרגאַניזאַציע האָט די גאַנצע צייט געפירט א זעלבשטענדיקע פֿאַר־טיידיגע טעטיקייט. אזוי, למשל, ווערט דערציילט אין די זכרונות פון איינעם פון די לעבן געבליבענע עדי־ראיה אז שוין בעתן אויפ־שטאַנד גופא זענען אין דעם בונקער פון שטאָב פון „זשאָב״ אויף מילע 18 געפירט געוואָרן הייסע דיסקוסיעס וועגן יידיש־העברעיש. אַלעקסאַנדער, דער פּפ״ר־פֿאַרשטייער, האָט פֿאַרטיידיקט יידיש. מע׳ האָט אין אַנדערע פֿאַלן ארומגערעדט די פֿאַרמען פון קומענדיקן באַ־פרייטן פּוילן, די יידישע פּראָבלעם, די באַציונג צום דייטשן פֿאַלק נאָכן זיג. און אזוי גיט איבער א צווייטער עדות אז די לינקע זענען געשטאַנען אויפן שטאַנדפונקט אז מען דאַרף מאַכן אַן אונ־טערשיד צווישן די היטלעריסטישע און מיט היטלעריזם אָנגע־שטעקטע עלעמענטן, ווי גרויס זיי זאָלן נישט זיין, און דעם פּשוטן דייטשן מענטש.

אָבער די אַלע זאכן, וואָס האָבן צעטיילט, האָבן נישט פֿאַר־שטעלט דעם הויפּטציל: די אייניקייט אין קאָמף, דאָס געבאָט פון דער שעה, ד״ה — דעם ציל, דעם ווידערשטאַנד, דאָס וואָס האָט געקאָנט און געדאַרפט פֿאַראייניקן. אין די ראָמען פון דער אָנפירונג פון דער יידישער קאָמפּפֿ־אַרגאַניזאַציע האָט זיך געפּילט — שטעלט פעסט אַן עד־ראיה — א שטאַרקערע דערנענטערונג צווישן דעם קאָמוניסט ראָזענפעלד, דעם לינקן שומר אניעלעוויטש און די לינ־קע סאָציאַליסטן בלום און בערלינסקי. די אָקערשט אויסגערעכנטע, און בעיקר ראָזענפעלד, זענען געווען מער דעציידירט, מער שארף, און דאָס — דער עדות — האָט זיך געלאָזט באַמערקן.

די יידישע קאָמפּפֿ־אַרגאַניזאַציע האָט זיך געווידמעט נישט בלויז דער פֿראָגע פון ארייַנציען און דערציען נייע קאָמפּקאַדרען, נישט בלויז דעם שוועריקן ענין פון באַוואָפענונג, פון קאָנטאָקט וכ־דומה, נאָר זיך אויך פֿאַרנומען מיט איבערציען די געטא־מאַסע מיט אויסשפֿרייטן שוץ איבער פֿאַרוואָרלאָזטע, פֿאַריתומטע קינדער און מיט קולטור־פֿראָבלעמען. אזוי האָט למשל די יידישע קאָמפּפֿ־אַרגא־ניזאַציע באַקומפט די קאַנצעפּציע פון קונסט ווי א פֿאַרווירקלונגס־מיטל. אין די באַדינגונגען פון געטא, נאָך דעם געוואָלדיקן בלוט־אָפּפלום פון זומער־האַרבסט 1942, איז קונסט ווי א פֿאַרווירקלונג געוואָרן שוין נישט בלויז פֿאַרפירעריש און שעדלעך, נאָר אפילו פֿאַרבראַכעריש און פֿאַרדעטעריש. אויך דער קולטור־טויער שמואל ווינטער ברענגט די קענגערשאפט צו קונסט ווי א פֿאַרווירקלונגס־מיטל זייער בולט צום אויסדרוק אין זיינע טאָגנאָטיצן. די יידישע קאָמפּפֿ־אַרגאַניזאַציע איז אזוי ארום דערשינען ווי א לינאַמישער נאַציאָנאַליזם כוח, וואָס זאָרגט פאַר דער נשמה פונעם פֿאָלק, פאַר דער ריינקייט און געזעלשאַפטלעכן כאַראַקטער פון זיין קולטור און קונסט.

אין שפּיץ פון דער יידישער קאָמפּפֿ־אַרגאַניזאַציע זענען ge־שטאַנען צוויי קערפֿערשאַפטן: א פֿאָליטישע און א מילימערישע. עס איז געשאַפן געוואָרן א קאָאָרדיניר־קאָמיסיע, וואָס האָט זיך פֿאַרנומען מיט די פֿאָליטישע אייניקייט־פֿראָגעס. די פּפ״ר איז דאָ געווען פֿאַרטרעטן דורך איר אקטיוון חבר אפרים פֿאָנדאַמינסקי. די פינאַנצן האָט געפירט יוחנן מאַרגענשטערן. די אָנפירנדיקע מילי־טעריש קערפֿערשאַפט איז געווען דער שטאָב פון „זשאָב״, אין וועלכן די פּפ״ר איז געווען רעפּרעזענטירט דורך מיכאל ראָזענפעלד. פֿאַרן קאָמאַנדאַנט פונעם שטאָב איז אויסגעוויילט געוואָרן מרדכי אניעלעוויטש, נאָכן אָרעסט פון שמידטן, איינער פון די קא־מאַנדירן וואָס איז דערצויגן געוואָרן אינעם פּעריאָד פון אַנטיפּא־שיסטישן בלאָק.

די אַנטשטייונג און די טעטיקייט פון דער יידישער קאָמפּפֿ־אַרגאַניזאַציע האָט רעוואָלוציאָניזירט די אַטמאָספּער אין געטא.

עס האָט זיך אָנגעהויבן א פּיבערדיקע צוגרייטונג פון שלאַכט־קאָדרען. טאָג און נאַכט האָט מען געשוּלט די יוגנט צום קאָמף. אין דער טיפּער געטא־אונטערערד האָט מען פֿראָדוצירט פּרימיטיווע געווער און מאַגאַזיזירט אַרײַנגעשמוגלטע וואָפֿנטיילן.

אויף יענער זײַט מויער האָט דער „זשאָב״ געהאַט איבערגע־געבענע פרײַנד — די פּפ״ר, די פֿאָלקסגוואַרדיע, א רייַ לינקע סאָ־ציאַליסטן און דעמאָקראַטן (די לעצטע זענען געווען ארגאַניזירט אינעם „ראַט צו העלפֿן יידן״, אדער, ווי ער האָט זיך מחמת קאָנ־ספּיראַציע אָנגערופן, „זשעגאַטא״). נאָכן ערשטן רעוואָלוואר, וועלכן דער וואַרשעווער קאָמיטעט פון פּפ״ר האָט אַרײַנגעשיקט אין געטא אין טראָגישן חודש אויגוסט, האָט די פּפ״ר אין גיכן איבערגעגעבן א גרעסערן טראַנספּאָרט גראַנאַטן, און פון דעמאָלט אָן איז די דא־זיקע אקטיוע קאָנטינויערט געוואָרן דורך פֿאַרשידענע וועגן. די נע־מען פון די טרייַע געווער־פֿאַרזאָרגערס, פון די פּוילישע פֿאַטריאָטן, די קאָוואָלסקים, בוטשינסקים, סאַוויצקים, פון דעם דייטשן אַנטי־פֿאַשיסט וואָלטער, וועלכע האָבן אין יענעם פֿעריאָד מיט מסירת נפש פֿאַרזאָרגט די יידישע קעמפֿערס מיט געווער, וועלן אייביק דערמאָנט ווערן מיט דאַנקבארקט דורך די וואָס האָלטן הויך און טרייַער דעם אָנדענק פון דער יידישער קאָמפּפֿ־אַרגאַניזאַציע. פונקט אזוי דאַרף מען דערמאָנען מיט א באַזונדערער אָנערקענונג די פון דער יידישער קאָמפּפֿ־אַרגאַניזאַציע, וועלכע האָבן זיך מיט דעם דא־זיקן ענין ספּעציעל פֿאַרנומען, די וואָס האָבן פֿראָדוצירט אין גע־טא גופא די פּרימיטיווע גראַנאַטן־ און אָנצינד־פּלעשער, וועגן וועל־כע עס רעדט מיט אזא האַס דער עס־עס־נענעראַל סטראָאָפּ, — די אומפֿאַרגעסלעכע יידישע קעמפֿערס משה יאַגאָדזשינסקי, מיכאל קלעפּפיש, יצחק סוקעניק און א סך אַנדערע.

אָבער דאָס אַלץ איז געווען קנאַפּ, טראַגיש וווייניק. און דערי־בער האָבן די פּירערס פון דער באַוועגונג נישט געקאָנט זיך אָפּ־זאָגן פון סאַמע פּרימיטיוווסטן געווער — פון העק, האָקמעסערס, שטאָנגען וכדומה. אין די „זשאָב״־דאָקומענטן פון יענער צייט רעדט זיך טאָקע קודם כל וועגן דעם מין געווער. טראַגיש, אָבער אזוי איז עס געווען. וואָרעם די וואָס האָבן פֿאַרמאָגט די רײַכסטע ארסענאַלן, די זוו״ז (א״ק), האָבן אויך אין אָקטאָבער, ווען געווּסט יידישע פֿאַרבינדלעךע האָבן נענומען דורך צופֿעליקע קאָנטאָקטן פֿאַרלאָנגען הילף אין דער פּאַרעם פון כלי־זיין, קאָלט און אַנט־שלאָסן אָפּגעזאָגט.

און נישט געקוקט אויף דעם, נישט געקוקט אויף דער געוואָל־דיק ארעמער באַוואָפענונג, האָט די יידישע קאָמפּפֿ־אַרגאַניזאַציע אָנגענומען א געוואָנטן באַשלוס: ארויסטרעטן און די ערשטע אָטא־קירן די באַוואָפענטע כוחות פונעם אָקופאַנט.

לאָמיר דאָ גלײַכשטעלן נאָך איין טעות, וואָס האָט זיך גאַנץ בריט אַרײַנגעבירגערט. דער ערשטער אָפּענער און באַוואָפענטער ארויסטריט פון דער יידישער קאָמפּפֿ־אַרגאַניזאַציע, דער קאָמף פון יאַנואַר 1943, איז נישט געווען פֿאַרטראַכט דורך דעם שטאָב

פון „זשאב" ווי א זעלבשוץ. ווי עס דרינגט ארויס פון נייע דאָקומענטן, וועגן וועלכע עס וועט באלד זיין א רייד, האָט זיך די יידישע קאמפס־ארגאניזאציע געגרייט די ערשטע ארויסצוטרעטן, נאָר דער שונא האָט, אזוי צו זאָגן, אויסגעכאפט די איניציאטיוו.

לאָמיר עס ארומרעדן געניוער.

די קאמף־געשעענישן אין וואַרשעווער געטא אין יאנואר 1943 זענען ארויסגעשווימען אויף דער אלגעמיינער, שטארק שלאָנגדיקער כוואליע פון אקטיוון ווידערשטאנד, וואָס האָט א פעסטן שטיג געטאָן טאקע אין יאנואר 1943 אין לאנד בכלל און אין וואַרשע בפרט.

דער דאָזיקער אויפגעשטיגענער אקטיווער ווידערשטאנד האָט געהאט צוויי מאָטאָרן: פון אין זיט האבן סטימולירט צום קאמף די ידיעות פון מזרח־פראָנט; פון דער צווייטער — דער אומגעהייער פארשטארקטער טעראָר פונעם אָקופאַנט ובפרט די געשעענישן אין זאמאָשטשער געגנט, וווּ די דייטשן האבן אָנגעהויבן אויסצוזידלען די ארטיקע פוילישע פויערישע באפעלקערונג, אָנווענדיק ענלעכע מעטאָדן ווי בעת די גירושים פון די געטאָס; אייניציטיק זענען די פוילישע ווינראָיאנען אין וואַרשע ארומגענומען געווארן דורך אומאויפהערלעכע גאסן־כאפעריין און מאסן־ארעסטן.

די פּפ"ר און די פאלקסגווארדיע רופן די זאמאָשטשער פויערים צו ווידערשטאנד און זעלבשוץ. געוויסע טיילן פון די א"ג פויערישע באטאליאָנען רייסן זיך ארויס פון אונטער דער דיסציפלין פון זוי"ז (א"ק) און טרעטן ארויס אין שוץ פון די באדראָטע הונדערטער טויזנטער פשוטע מענטשן. זיי ווילן נישט הערן דעם אייגנשטינדלעדיקן אפעל פון דעם רעכטן לידער פון דער פויערים־פארטיי סטאָניסלאוו מיקאָלייטשיק, וועלכער פאדערט אויף דורך דעם לאנדאָנער ראדיא די פויערים־מאסן אין לאנד נישט צו רעאגירן אויפן טעראָר פון אָקופאַנט, „זיך נישט לאָזן פראָווָאצירן".

די דעלעגאטור וואַרפט אָפ די וועגדונג פון דער אנפירונג פון פּפ"ר צוצוטרעטן צום נאציאנאלן קאמפספראָנט קעגן בלוטיקן אָקופאַנט. די דעלעגאטור ענטפערט מיט זלזולים און מסירות; אירע טראָנסמיסיעס צו דער גראָנאָטאָוואר פאָליציי און צו דער געסטאפּאָ, די פארשידענע „סטארטן" גיבן אוים די פאטריאָטישע עלעמענטן און העלפן אזוי ארום דעם אָקופאַנט.

די סאָנאטאָרישע פרעסע שלאָגט אין א טאָן פון וואָרענונג: „ווער עס זייט ווינט, דער שניידט שטורעם" (פראָוודא", ארגאן פון די סאָנאציע־עלעמענטן, אפריל 1943).

און די ענדעקישע פרעסע פארלאָנגט איבערצוריסן מיט דיאויפשטאנד־טראָדיציעס פון פוילישן פאָלק: „דער חודש יאנואר פון 1943 וועט בשום אופן נישט דערמאָנען דעם יאנואר פון 1863" („וואַרשאווסקי דזשענניק נאראָדאָווי" פון 9טן יאנואר 1943).

די פּפ"ר נעמט אויף זיך די גאנצע לאסט פון אָרגאניזירן די ווידערשטאנד־באוועגונג. דער פירער פון דער פארטיי באלעלקסגווארנעט שטעלט זיך אין שפיץ פון דער סאמע וויכטיקסטער און ברענענדיקסטער ארבעט — צו בויען דעם נאציאנאלן פראָנט אין קאמף מיטן היטלעריסטישן אָקופאַנט. דער חודש יאנואר 1943 איז אריין אין דער געשיכטע פון דער היטלעריסטישער אָקופאַציע אין פוילן נישט בלויז ווי א ציים פון צעהויעטן טעראָר, נאָר אויך ווי א חודש פון אויפגעשטיגענעם אקטיוון ווידערשטאנד. פון אלע עקן לאנד קומען אן דערמוטיקנדיקע גרוסן — אין וואַרשעווער געגנט, אין לובלינער געגנט, אין גארוואלינער, לוקאָווער, ביאלע־פאדלאסקער, נאָווי־טארגער, פויזנער, קעלצער געגנט ברענט אוים קלענערע און גרעסערע קאמפן.

ווי תמיד, האָט זיך אויך איצט אין דער פאדערשטער ריי ארויסגערוקט וואַרשע מיט דעם העלדישן וואַרינסקי־אָפטייל פון דער פאלקסגווארדיע בראש. די ראפּארטן פון דעם וואַרשעווער דיסטריקטאמט צו דער אָקופאַנטישער „רעגירונג" אין קראָקע זענען שוין אציגד נישט סתם באאומרוימט; זיי שטעלן מיט זיך פאר איין לאנגן אויסגעשריי פון דער פארוווּנדעטער פאשיסטישער חיה, וועלכע באקומט וואָס א מאל אלץ מער ביטערע קלעפ: „די סאָבאָטאזש־אקטן און די טעטיקייט פון די אקטיווסטישע גרופּעס פון דער פוילישער ווידערשטאנד־באוועגונג האבן זיך באדייטנדיק פארשטארקט, בפרט מערן זיך אנפאלן אויף דייטשן: דערשאָסן אן אפיציר פון לופט־וואפע, דערשטאָכן א זעלנער אין מאָקאָטאוו; דער־הרגעט אן אינסטרוקטאָר פון דער מלוכה־באן אין זיין אייגענער דירה; דערהרגעט אן איבערזעצער פון דער זיכערקייט־דינסט; דער־שאָסן דעם מיטגליד פון דעם הויפטאמט פאר פראָפאַגאנדע — בריק; אן אנפאל אויף צוויי באאמטע פון וואַרשעווער דיסטריקט — צימערמאן און וועגדעל; דערשאָסן דרייַ דייטשע זעלנערס. דאָס אלץ דערווייזט אז די טעראָריסטן שטיגן..." און וויטער ליין־נען מיר אינעם ראפּארט: „דער אנפאל אויף דער קאסע פון דער קראנקן־קאסע; דאָס ארויסווארפן אויפרייס־מאטעריאלן אויפן אר־בעטאמט אין וואַרשע; דאָס ארויסשטעלן טיווול־מאשינען אויפן הויפטוואָקזאל און אין אלע דייטשע קינאָזאלן..." און דאָס אלץ איז געשען אין וואַרשע אין משך פון א קנאפּן חודש, אין משך פון די ערשטע דרייַ וואָכן פון יאנואר. דער מחבר פון דעם ראפּארט, פישערס רעכטע האנט, ד"ר הומעל, מאכט די ווייטערדיקע אוים־פירן: „עס איז שוין צו פיל קלאָר אז דאָס איז אן ארבעט פון די יעניקע פוילישע אקטיווסטן, וועלכע ווערן הויפטזאכלעך אונטער־גשטיצט דורכן ראטן־פארבאנד... צוליב די געשעענישן אין זאָמאָשטשער געגנט רעדט אַיין די אונטערערדישע באוועגונג דער בא־פעלקערונג אז מיט די פאליאקן וועט געשען דאָס זעלבע וואָס מיט די יידן". די אקופאַנטישע מאכטאָרגאנען אין וואַרשע זענען ge־וואָרן אזוי דערשראָקן פון די וויידערשטאנד־אקטן, אז ד"ר הומעל פארענדיקט דעם ראפּארט אט מיט דער ביטע: „מיר בעטן דעריבער אפּצושטעלן די ווייטערדיקע אויסזידלונגען (פון זאָמאָשטשער ge־גנט — ב. מ.) ביזן זיגעריש פארענדיקן די מלחמה. אויך די כא־פעריין אין וואַרשע דארף מען פריער ארומרעדן מיט די מלוכישע מאכטאמטן; די זיכערקייט־סיטואציע (פאר די דייטשן — ב. מ.) איז אויסערגעווייניקלעך געשפאנט, אזוי אז די ווייטערדיקע פאליטי־שע אנטוויקלונג מוז וועלן אבסערווירט מיט דער גרעסטער זאָר־געוודיקייט".

די מוטיקע שטעלונג פון די פאטריאָטן האָט, ווי מיר זעען, טיילווייז פארהאמוועט די צעבושעוועטע טעראָר־כוואליע פונעם אָקופאַנט.

צו די מוטיקסטע ווידערשטאנד־אקטן פון דער פאלקסגווארדיע אין וואַרשע דארף מען פארצעכענען די אקציע וואָס איז דורכגעפירט געווארן דעם 17טן יאנואר 6 א זייגער פאר נאכט, וועלן אייניציטיק, ווי אויף א באפעל, האבן אין א ריי קינאָזאלן „נור פיר דויטשע" און אין דעם אפיציר־רעסטאָראן אויפן הויפטוואָקזאל אויפגעריסן גראנאטן און צעניקיקער היטלעריסטן האבן באאלט מיט זייער נבזהדיקן לעבן. דאָס איז געווען, ווי גזאָגט, דעם 17טן יאנואר. אויף צו מאָרגנס, דעם 18טן, האָט זיך א שיסעריי־געקנאל

דערהערט פון געטא. עס האָט געמומען א וואַרט די יידישע קאמפס־ארגאניזאציע.

אָבער איידער מיר וועלן איבערגיין צום ערשטן באוואָפנטן ארויסטריט פון דער יידישער קאמפס־ארגאניזאציע, מוזן מיר זיך אויף א רגע אומקערן צו די ערשטע טעג פון יאנואר. אָפשאצנדיק שוין תחילת 1943 די געפאר פון א פארגרעסערטער ווידערשטאנד־באוועגונג אין פוילן, האָט הימלער דעם 11טן יאנואר פונאנדער־געשיקט אן אינסטרוקציע צו פארשארפן דעם קאמף מיטן „באנדי־טיזם", אויסצורָאטן קודם כל די פראָלעטאריש עלעמענטן פון פוילישן פאָלק. דעמאָלט איז אויך געפאלן דער ענדגילטיקער באַ־שלום פון דעם „רייכספירער פון עס־עס" צו ליקווידירן דאָס ווער־שעווער געטא ביזן סוף, ווי א געביט פון כסדרדיקער ווידערשטאנד־יזירונג. די ענדגילטיקע פארניכטונג פון ווארשעווער געטא איז, ווי מיר זעען, געווען א רעזולטאט פון צוויי זאכן: פון דער אלגע־מיינער פאָליטיק צו עוקר מן השורש זיין די יהדן און פון דער גע־פאר פון דעם וואקסנדיקן ווידערשטאנד. נישט געקוקט אויף די באמיִגנגן פון דער מילִיטערישער אינטענדאנטור איבערצולאָזן דערוויַיל א טייל יידישע פאכמענער, האָט די דייטשע זיכערקייט־מאכט פון דעסט ווענן געשטעלט העכער די סכנה וואָס שטעקט אין דער עקסיסטענץ פון געטא פאר דער געפארלאָזיקייט פון דעם אָקו־פאנט. און כדי צוצואַיילן דעם ליקווידיר־פראָצעס, האָט זיך הימלער אליין מטריח געווען ארַיינצופאָרן אין ווארשעווער געטא דעם 9טן יאנואר. נאָך דעם וויזיט איז געפאלן דער ענדגילטיקער טויטאור־טייל.

אָבער יאנואר 1943 איז שוין נישט געווען דאָס זעלביקע וואָס יולי 1942. עס האָט זיך געענדערט די סיטואציע אויפן מיזרח־פראָנט, עס האָט באקומען אן אנדער אויסזען די פוילישע אונטער־ערד און אן ענדערונג איז אויך ממילא געקומען אין געטא. „די יידישע באפעלקערונג וועקט זיך אויף פון לעטארג" — אזוי האָט כארַאקטעריזירט די געענדערטע שטימונגען אין ווארשעווער געטא דער ארגאן פון ווארשעווער קאמיטעט פון פפ"ר „גלאָס ווארשאווי" (ווארשעם שטים) אינעם נומער פון 1טן יאנואר 1943. די יידישע קאמפס־ארגאניזאציע, זיַינדיק גאנץ געווי אינפארמירט וועגן דעם וואָס עס טוט זיך אין די פוילישע ראיאָנען פון דער שטאָט און פארשטייענדיק דעם ציל פון הימלערס אומהיימלעכן באזוך, האָט באשלאָסן נישט צו וואַרטן ביז דער שונא וועט אטאקירן, נאָר אליין ארויסצוגיין אין אָנגריף. די ערשטע ארויסטרעטונג איז גע־וואָרן באשטימט אויפן 22טן יאנואר — אינעם אָנדענקטאָג נאָך א האלב יאָר זינט עס האָט זיך אָנגעהויבן די גרויסע ליקווידאציע פון ווארשעווער געטא (22טער יולי). אין שייכות דערמיט האָט די יידישע קאמפס־ארגאניזאציע ארויסגעלאָזט ביי צייטנס אן אויפ־רוף צו דער באפעלקערונג, וואָס הייבט זיך אָן מיט די ווערטער: „דעם 22טן יאנואר 1943 וועלט זעקס חדשים זינט דעם אָנהייב פון דער אויסזידלונג אין ווארשע." דער דאָזיקער אויפרוף איז גע־פונען געווָארן אינעם צווייטן טייל פון אונטערערדישן געטא־ארכיוו. דער אויפרוף (ער איז געשריבן אין יידיש) דעמאָסקירט די טאקטיק פונעם אָקופאַנט און די פארלעטערישע ראָלע פון דער יידישער פאָ־ליציי און פון אנדערע קאָלאָבאראציאָניסטישע עלעמענטן. אינעם אויפרוף זאָגט זיך בפירוש: „יידישע פאָלקסמאסן, די שעה דער־נענטערט זיך. איר מוזט זיַין גרייט צו שטעלן א ווידערשטאנד!" דעם אויסדרוק „די שעה דערנענטערט זיך" קאָן מען אויסטַייטשן אין א צווייַיקן זין: עס רוקט זיך אָן די שעה פון דער ענדגילטיקער ליקווידאציע, און — עס קומט אָן דער מאָמענט פון באוואָפנטן ארויסטריט. מען דארף עס, לויט אונדזער מיינונג, פארשטיין אין בַיידע זינען. איינס בינדט זיך מיטן צווייטן.

אלן פאלס איז קלאָר אז דער דאָזיקער אויפרוף איז געשריבן (און געווים אויך פונאנדערגעטיילט אָדער פונאנדערגעקלעפט ge־וואָרן) פאר די געשעענישן פון 19טן יאנואר, ד"ה פארן נַיַעם אי־בערפאל פון די עס־עס־לַיַט אויפן געטא. צו דעם זעלביקן פעריאָד פון פארן 18טן יאנואר דארף מען פאררעכענען א צווייטן אויפרוף פון די יידישע קעמפערס — געשריבן אין פויליש — וואָס הייבט זיך אָן מיט די ווערטער: „גרייט זיך צו מעשים! זיַט וואַך! מיר שטייען אויף צום קאמף!" מיר ווייסן נישט אויף זיכער צי די זעל־ביקע האָבן געשריבן בַיידע אויפרופן. פארקערט, די אונטער־שידן אינעם סטיל פון די צווויי דאָקומענטן רוקן ארויס די השערה אז די מחברים שטאָמען פון צווויי באזונדערע קרַיזן. דער ערשטער אויפרוף צייכנט זיך אויס מיט זיַין קאָנקרעטקייט, זיַינע אויטאָרן האָבן געווים געהערט צום פראָלעטארישן קערן פון דער יידישער קאמפס־ארגאניזאציע. דער צווייטער דאָקומענט איז געשריבן אין אן אנדער סטיל, אין א מער פַיַערלעכן און פאטעטישן. אָבער, ווי עס איז שוין אנגעמערקט געווָארן, איז די יידישע ווידערשטאנד־באַ־ווענונג באשטאנען פון פארשידענע עלעמענטן, און די מחברים האָבן נישט געמוזט זיַין תמיד די זעלביקע. ווי עס זאָל נישט זיַין, דארף מען פעסטשטעלן אז בַיידע דאָקומענטן געהערן צום פעריאָד פון פארן 18טן יאנואר, אז בַיידע אויפרופן ווענן צום אקטיוון קאמף און אז אזוי ארום האָבן זיך די געטא־קעמפערס געגרייט צו אן אנטשלאָסענעם ארויסטריט.

אָבער דער שונא האָט פארכאפט די איניציאטיוו. דער באפעל פון הימלערן איז געווען א דרינגענדיקער, און עס איז אויך נישט אויסגעלאָשן אז די שטורמישע געשעענישן אויף די „ארישע" גאסן פון 17טן יאנואר האָבן א שטויס געטאָן דעם עס־עס- און פאָליציי־פירער פון וואַרשעווער דיסטריקט ד"ר פערדינאנד זאמערן־פראַנ־קענג צוצואַיילן די אקציע קעגן ברויזנדיקן געטא און ארויסטרעטן באלד אויף צו מאָרגנס, דעם 18טן יאנואר, כדי נישט צולאָזן צו גלַיַכצַיַטיקע קאמפאקטן אויף בַיידע זַיַטן — מחוץ און אינעווי־ניק פון די געטא־מויערן.

אָבער הימלערס און זאמערנס פלענער לגבי דעם געטא האָבן זיך אָנגעטראָפן אויפן הארטנעקיקן ווידערשטאנד פון די יידישע קעמפערס, שוין נאָרנישט מעשה יולי 1942.

דער שונא האָט ארַיינגעפירט אין געטא, ווי עס דרינגט ארויס פון דער פוילישער אונטערערדישער פרעסע, 1000 מאן באוואָפנטע ביז איבער די ציין: 200 דייטשע זשאנדארן און עס־עס־לַיַט און 800 פון די פאשיסטישע פארמאציעס פון פארעטערס מכל המי־נים, אזוי הויז דעם — פארשטארקונגען פון דער פוילישער פאָליציי. מיט דער אקציע האָט אנגעפירט זאמערן אליין, עס האָט אים אסים־טירט א „חשובער גאסט", דער שוף פון טרעבלינקער טויטלאגער עס־עס־הויפטשטורמפירער טעאָדאָר פאָן אויפן־מאלמעדי, אן אריסטאקראט, א היטלעריסטישער „שריפטשטעלער" און א תלין אין איין פערזאָן; ער איז ווארשַינלעך געקומען אָפנעמען די „סחו־רה" קיין טרעבלינקע.

קעגן די ארַיינדרינגענדיקע באוואָפנטע כוחות פונעם שונא האָט די יידישע קאמפס־ארגאניזאציע געקָאנט ארויסשטעלן אירע 50 גרופעס — אזוי פיל האָט דער „זשאב" דעמאָלט פארמאָגט, ווי עס שטעלט פעסט א גוט אינפארמירטער עד־ראיה. מיר שטרַיכן אונטער: געקָאנט. אָבער צום באדויערן האָט דער שטאָב פון דער יידישער קאמפס־ארגאניזאציע זיך — וועיזט אוים, — געגרייט

אויפן 22טן, און אין דעם מאָמענט וועלן דער שונא האָט פּלוצעם אטאקירט, זענען די יִידישע ווידערשטאַנד־כוחות נישט געווען קאַ־שאַרירט און דעריבער זענען זיי נישט אַלע געוואָרן ארײַנגעפירט אין א געוואלדיקן אופן אין קאמף.

און פון דעסט וועגן איז דער ווידערשטאַנד געווען א גענוג העפטיקער, און דער שונא האָט זיך אויף אזא אנטשלאָסנקייט, אפנים, נישט געריכט.

דער שטאַב פון דער יִידישער קאמפס־אַרגאַניזאַציע האָט אויף שנעל ארויסגעלאָזט א פלוגבלאַט (געפונען געוואָרן אינעם צווייטן טייל פון רינגעלבלום־ארכיוו): „נעמט אין האַנט ארײַן א האק, א שטאַנג, א מעסער, פאַרבאַריקאַדירט אײַער הויז... קעמפט!" — אָט איז דער לייטמאָטיוו פון דעם דאָזיקן קורצן, בחפזונדיקן אויפ־רוף.

די געטאָ־מאַסע האָט שוין איצט נישט געהערט דעם שונא, דעם יודענראַט און די שאָפֿ־דירעקטאָרן; די געטאָ־מאַסע האָט איצט געהערט נאָר דעם „זשאָב". דער איבערוועגנדיקסטער טייל האָט זיך פארשטעקט אין באהעלטענישן און לעכער. פרײַוויליק האָבן זיך געשטעלט נאָר יחידים. דער פאַסיוואָר ווידערשטאַנד האָט ארומגע־נומען כמעט אלעמען.

דעם סיגנאל צום אקטיוון ווידערשטאַנד האָבן געגעבן די אר־בעטער פון דער סטאָליער־פירמע „אָסט־דויטשע באושטעלל" אויף נענשע־נאַם. דעם ערשטן גראַנאַט האָט דאָ געוואָרפן די יונגע קעמ־פערין מרגלית לאַנדאַו.

די צוויטע שלאַכט האָט זיך פארקניפט אויף זאמענהאַפֿ־נאַם. מיט דער קעמפנדיקער גרופּע האָט דאָ אָנגעפירט מרדכי אַניעלע־ווימט, וועלכער האָט פערזענלעך געווויזן א בײַשפּיל פון מוטיקייט, שלײַדערנדיק אין עס־עס־לײַט צוויי גראַנאַטן און ארויסרײַסנ־דיק בײַ א דריטן די ביקס. לײַדער זענען די כוחות נישט געווען קיין גלײַכע. די באוואָפענונג פון די יִידן איז דאָ געווען אַן אַרעמע. זי איז באשטאַנען פון 5 רעוואָלווערן, 5 גראַנאַטן, אויפרײַספּל־שער, שטאַנגען און שטעקנס. אין אומגלײַכן פאַרמעסט איז געפאַלן די בלום פון דער קאמפס־אַרגאַניזאַציע. און דאָך איז אויף די דײַטשן אָנגעפאַלן א פּחד. זייערע געשרייען „די יִידן שיסן!" האָבן אָנגעפילט די אייגענע רייען מיט פאַניק. א סך געכאַפּטע יִידן האָבן עם אויסגענוצט און זענען זיך צעלאָפן.

די דריטע שלאַכט איז פארגעקומען אויף ראָג מילע און ניסקע, וואָ די יִידישע קעמפערס האָבן זיך פארבאריקאדירט אין א הויז. וועלן די היטלער־לײַט, אויסנוצנדיק זייער איבערגעוויכט אין מענטשן און אין געווער, האָבן זיך ארײַנגערעכן אין דעם הויז, האָבן די יִידן באַגאָסן די טרעפּ מיט נאַפּט און אונטערגעצונדן. די יִידישע קאמפסגרופּע האָט זיך דאָ פארטיידיקט ביז דער לעצטער קויל. מיט א העלדנטוט איז געפאַלן איינער פון די מוטיקסטע קעמפערס, אליהו רוזשאַנסקי.

וויטערדיקע שלאַכטן האָבן אויפגעפלאַקערט אין א רייַ קע־לערס און בונקערס אויף די גאַסן זאמענהאַפֿ, מילע, מוראַנאָווסקע, פראַנצישקאַנער. די קעמפערס, וועלכער זענען אויך דאָ געווען זייער שוואַך באוואָפנט, האָבן מיט דערפאַלג אָנגעוועגנדט די א"ג פאר־טיזאַנישע טאקטיק. זי איז באשטאַנען אָט אין וואס: מען לאָזט ארײַן די פאשיסטישע כאפערס, איין גרופּע קעמפערס בלײַבט פון הינטן, און מען נעמט דעם שונא אין צווי פײַערן. אויף דעם געביט האָט זיך אויסגעצייכנט אינער פון די „זשאָב"־קאַמאַנדירן, זכריה ארטשטיין. נאָכן ליקווידירן דעם שונא האָבן זיך די פארטיזאַנערס — לאָמיר זיי אזוי אָנרופן — צוריקגעצויגן דורך בוידעמס און לעכער און פארנומען פרישע פאָזיציעס.

צו ערנסטע באַוואָפנטע צוזאַמענשטויסן איז נעקומען אויך אויפן געביט פון די שאָפֿן, אויף לעשנע, נאַוואָליפּיע און סמאָטשע, וואָ עס זענען ארויסגעטראָטן צוויי קאמפסגרופּעס אונטער דער אָנ־פירונג פון די קאָמוניסטן בנימין לייבנאָט (מיכאל טשארני) און בראָנעק יאַוואָרסקי און דעם אַנטיפאַשיסט ישראל קאַנאל (מיעטעק, יהודה). די יִידישע קעמפערס האָבן דאָ בסך־הכל פארמאָגט צוויי פיסטאָלעטן און איין גראַנאַט. נישט נעקוקט אויף דעם וואָס דער נעשלײַדערטער גראַנאַט האָט נישט אויפגעריסן, איז אָבער דער ווידערשטאַנד געווען אזא ווירקזאמער, אז דער שונא האָט זיך גע־מוזט צוריקציען, ווי עס שטעלט קאַטאַגראַריש פעסט איינער פון די געטא־כראָניקערס, יחיאל גורני 4).

אין די קאמפן אויפן געביט פון די שאָפֿן זענען צוויישן אַנדע־רע גענאַנט דער סעקרעטאַר פון דער פּפ"ר־גרופּע אויף דעם געביט, לייבנאָט, און דער בונדישער לערער אברהם פיינער.

צו ווידערשטאַנד־אקטן איז אויך נעקומען אויפן סאמע אום־שלאַג־פּלאַץ. א גרופּע פון 60 יִידן האָט, דערוועקט דורך דעם „זשאָב"־מיטגליד ברוך פּעלץ, זיך אָפּגעזאָגט ארײַנצוגיין אין די וואַגאָנען און זיך פארטיידיקט. זיי זענען אלע דערשאָסן געוואָרן.

דאָס אומגעריכטע אָנטרעפֿן זיך אויף אזא ווידערשטאַנד האָט צעטומלט די כאפערס. שוין אויפן צווייטן טאָג האָבן די האַקנקרייץ־העלדן מורא געהאַט ארײַנצוגיין אין די קעלערס — אזוי פארנא־טירט בײַ זיך דער געטא־כראָניקער שמואל ווינטער.

די אקציע האָט געדויערט פון 18טן ביזן 21טן יאנואר. דעם שונא איז געלונגען ארויסצושלעפּן נישט מער ווי 6.500 יִידן. אונ־טערן דרוק פון אקטיוון און פאסיוון ווידערשטאַנד האָט זאמערן געמוזט ארויסציען זײַנע כוחות פון געטא. די אקציע איז געוואָרן איבערגערעכן אין סאמע מיטן. זאמערן האָט מורא געהאַט צו פאר־ציען די זאַך, ווײַל עס האָט זיך געקאָנט אָפּרופן די פוילישע גאַס. דער אײַנדרוק פון די ארויסטריטן פון די יִידישע קעמפערס איז געווען אין וואַרשע בכלל אזוי גרויס, אז מען האָט זיך דערציילט פון מוי צו מוי אזש געוואָלדיקע גוזמאות — וועגן טאַנקענק־אמפן, וועגן טויזנטער דײַטשע הרוגים אד"ג. די אונטערערדישע פוילישע פּרעסע איז פול געווען מיט באשרײַבונגען וועגן די שלאַכטדערפאַלגן פון דער יִידישער קאמפס־אַרגאַניזאַציע. דאָס אלץ האָט עדות געזאָגט וועגן דער גרויסער יוירונג צווישן דער פוילישער באפעלקערונג אין דער ריכטונג פון אקטיוון ווידער־שטאַנד. די פאלקסגוואַרדיע האָט טאקע גוט פארשטאַנען די לאגע און תיכף, דעם 20טן יאנואר, לאָזט דער קאָמאַנדיר פון די וואַרשע־ווער פאלקסגוואַרדייישע אפטיילונגען ארויס א באפעל פון קאמף־מאָביליזאַציע. די פרעסע פון דער פאלקסגוואַרדיע רוקט ארויס דעם קאמף אין געטא ווי א מוסטער, וועלכן מען דארף נאכטאָן.

דאָס אלץ — און קודם כל דער יִידישער ווידערשטאַנד — האָט געצוואונגען זאמערנען איבערצורײַסן די אקציע.

---

4) געוויסע מחברים און עדות ווילן מינימיזירן דעם ווידער־שטאַנד אויף לעשנע, נאַוואָליפּיע און סמאָטשע. אָבער די אוי־טנטישע דאָקומענטן (גורניס כראָניק, די פּפ"רישע פרעסע א"א) און די דערקלערונגען פון אזעלכע עדות, ווי יאַוואָרסקי, דאָרקע גאָלדקאָרן, פעלטעל־מענדזשיצקי, עדעלמאַן, א"א באַ־שטעטיקן די דורך אונדז געבראַכטע פאקטן.

דער דאָזיקער פּאַרזיכטיקער שריט פון דעם עס־עס־און פּאָ־
ליציי־פירער איז אָבער נישט געווען אין שטאַנד אַרײַנצופירן אַן
אַנטשאָפענונג בײַ די ווידערשטאַנד־לעכצנדיקע עלעמענטן פון דער
פּוילישער באַפעלקערונג. יעדע מינוט האָט געקאָנט קומען צו אַן
אויסברוך.

איז דאָ דעם אָקופאַנט ווידער געקומען צו הילף די דעלעגא־
טור און די אָנפירונג פון זוו"ז (א"ק). אין אָנבליק פון די געשעע־
נישן אין געטאָ וויזיט די דעלעגאַטור אַרויס א „סטאָישע רויקייט".
„דער פּאַרשטייער פון דער רעגירונגס־דעלעגאַטור — לייענען מיר
אין דעם באריכט פון „זשעגאָטא" פון 29טן יאַנואַר 1943 —
שטעלט פאָר די סיטואַציע אין צוזאַמענהאַנג מיט דער אַקציע אין
געטאָ. ער שטעלט פאָר אז א באַוואָפנטע אַקציע איז אוממעגלעך
צוליב דעם פאַרבאָט וואָס עס האָט געגעבן לאָנדאָן." די אָנפירונג
פון זוו"ז (א"ק) פאַרשטאַרקט דווקא איצט, סוף יאַנואַר, איר אַגי־
טאַציע קעגן אַקטיוויט אַרויסטריטן. דעם גאַנצן פּייער לאָזט זי קעגן
דעם ראַטן־פאַרבאַנד, קעגן דער סאָוועטישער ארמיי, וועלכע טרעט
אויס מיט גרויסע קרבנות דעם וועג פאַרן זיג און פאַר דער באַ־
פרײַונג. אין אירע אינסטרוקציעס פאַרוועדט די אָנפירונג פון זוו"ז
(א"ק) אירע זעלנערס צו מאַכן אַטנטאַטן אויף דעם אָקופאַנטישן
מיליטער. אַזוי ארום קאָן זיך זאַמער שלאָפן שוין א ביסל רויקער.
ער האָט געווּסט, אז עס איז פאַראַן אין לאַנד א פאַקטאָר וואָס
טאַרמאָזירט די ווידערשטאַנד־באַוועגונג.

אָבער דער אַינדרוק פון דעם יאַנואַר־אַרויסטריט פון די גע־
טאָ־קעמפערס איז געווען, נישט געקוקט אויף דער „סטאָישע רוי־
קייט" פון די אויף לאָנדאָן־פאַרקוקטע ספערעס, א געוואַלדיקער. און
אין דער ערשטער ריי האָבן די דאָזיקע קאַמף־געשעענישן געשטאַרקט
דעם מוט פון די יידן גופא. א דויערהאַפטיקער שפּור פון די קאַמפן
איז געבליבן אין דער געטאָ־ליטעראַטור, בײַ יצחק קאַצענעלסאָנען,
וולאַדיסלאָוו שלעגעלן, אין די כראָניקעס. די לעצטע געטאָ־אַסורים
האָבן זיך געקאָנט איבערצײַגן אז דער שונא איז נישט אַלמעכטיק,
אז ער מוז אָנטלויפן ווען עס וועלן אים געשטעלט א ווידערשטאַנד,
אז ער קאָן באַקומען מורא. דער קאַמפּסגרופּ פון וואַרשעווער גע־
טאָ פון יאַנואַר־חודש איז דערגאַנגען צו די יידן מחוץ וואַרשע.
יידן פון די אַרומיקע שטעטלעך, וואָס האָבן זיך געוואַלגערט אין
וועלדער און דערפער, טרעטן אַרײַן אין די פּאַרטיזאַנישע מחנות
פון דער פּאָלסקגוואַרדיע, ווי למשל אין דעמבלינער ראיאָן. דער
גרופּ פון וואַרשע איז דערגאַנגען אַזש קיין ביאַליסטאָק, וווּ דער
בײַשפּיל פון דער יידישער קאַמפּס־אַרגאַניזאַציע האָט באַגײַסטערט
די דאָרטיקע יידן צו אַן ענלעכן ווידערשטאַנד בעת דער ערשטער
ליקווידאַציע פון ביאַליסטאָקער געטאָ אין א קנאַפּן חודש אַרום,
אָנהייב פעברואַר 1943 (אין אונטערערדישן אַרכיוו פון ביאַליס־
טאָקער געטאָ איז געפונען גוואַרן מאַטעריאַל וועגן די יאַנואַר־גע־
שעענישן אין וואַרשעווער געטאָ).

דער צײַטאָפשניט פון יאַנואַר 1943 בײַזן אויסברוך פונעם
אויפשטאַנד, דעם 19טן אַפּריל, איז געווען דער ענדגילטיקער צו־
גרייט־עטאַפּ צום לעצטן גרויסן קאַמף און דער אַנטשיידנדיקער
פּעריאָד אין דער גענעזע פונעם אויפשטאַנד, בעיקר בנוגע דער דע־
ציזיע פון ענדגילטיקן קאַמף.

דער דאָזיקער צײַטאָפשניט הייבט זיך אָן נאָך דעם ערשטן
באַוואָפנטן אַרויסטריט פון דער יידישער קאַמפּס־אַרגאַניזאַציע און
דערגייט ביז האַלב אַפּריל, ד"ח ביז ערב דעם אויפשטאַנד. אין דעם
דאָזיקן צײַטאָפשניט איז איינע פון די וויכטיקסטע אויפגאַבעם פון
דער יידישער קאַמפּס־אַרגאַניזאַציע באַשטאַנען אין פאַרהיילן די
וווּנדן וואָס זי האָט באַקומען בעתן יאַנואַר־ווידערשטאַנד (18־20טן
יאַנואַר 1943), אין דורכפירן א זעלבסטקריטיק פון די באַגאַנגענע
פעלערן און אין צוריקאויפשטעלן אירע קאַדרען — וואָרעם דער
בלוטאָפּפלוס פון „זשאָב" בעתן יאַנואַר־אויפשטאַנד איז געווען
זייער א גרויסער, ער איז דערגאַנגען אין געוויסע גרופּעם ביזן פאַר־
לירן פיר פינפטל פון זייער באַשטאַנד. די רייען, וועלכע זענען אין
יאַנואַר אַזוי בלוטיק שיטער געוואָרן, וועלן אין משך פון דעם
צײַטאָפּשניט ביזן אויפשטאַנד אויסגעפילט מיט נײַע קאַדרען. וואָס
שייך די באַגאַנגענע אין יאַנואַר פעלערן, רוקן זיך ערוים אויפן
ערשטן אָרט צוויי: דער מאַנגל אין קאָשאַרירונג פון די קעמפערס
און דאָס פעלן פון א געהעריקער וואַכזאַמקייט. דער יאַנואַר־אַנגריף
פונעם שונא האָט געטראָפן די געטאָ־קעמפערס אומגעריכט. חוץ
דעם זענען די קעמפערס אין גרעסטן טייל נישט געווען קאָשאַרירט,
נישט געווווינט צוזאַמען. די דאָזיקע צוויי פעלערן וועלן שנעל בא־
זײַטיקט. עס וועלן אײַנגעפירט אין אַלע עוגע גרופּעם פון דער
יידישער קאַמפּס־אַרגאַניזאַציע געמיינזאַמע צוזאַמענווווינונגען, גע־
מיינזאַמע באַשפּײַזונג און קאָנספּומציע און א מיליטעריש דיסציפּ־
לין. עס וועלן אויך באַזײַטיקט דער פעלער בנוגע וואַכזאַמקייט.
שוין דער פאַקט אַליין פון קאָשאַרירן די קאַמפּסגרופּעם איז א
שריט צו וואַכזאַמקייט. אָבער דער שטאַב פון דער יידישער קאַמפּס־
אַרגאַניזאַציע איז געגאַנגען נאָך ווײַטער: עס איז באַשטימט געוואָרן
אז טאָג און נאַכט וועלן אויסשפּירערס וואַכן בײַ די טויערן און
אַנדערע גרענעצפונקטן פון געטאָ.

א דאַנק דעם העלדישן יאַנואַר־אַרויסטריט איז די יידישע
קאַמפּס־אַרגאַניזאַציע געוואָרן זייער פּאָפולער בײַ דער געטאָ־בא־
פעלקערונג. דער נאָמען „יידישע קאַמפּס־אַרגאַניזאַציע", אָדער
אויף פּויליש „זשידאָווסקא אַרגאַניזאַציא באָיאָווא" (אין א קיצור:
„זשאָב"), ווערט אַלץ מער באַקאַנט. אָבער נאָך מער פּאָפולער איז בײַ
דער געטאָ־מאַסע דער נאָמען „פּאַרטיא" (פּאַרטיי). די געטאָ־מאַסע
טיילט נישט פונאַנדער צווישן „זשאָב" און צווישן „גוואַרדיא לו־
דאָווא" (פּאָלסקגוואַרדיע); די דרײַ באַגריפן — „זשאָב", פּאַרטיי
און „גוואַרדיא לודאָווא" ווערן בײַ איר איינס, איין באַגריף. די פי־
רערס פון דער יידישער קאַמפּס־אַרגאַניזאַציע האַלטן דעם „זשאָב"
— ווי עס שטעלן פעסט גוט אינפאָרמירטע עדות־ראיה — פאַר א
באַשטאַנדטייל פון דער אַלגעמיין פּוילישער „גוואַרדיא לודאָווא".

דעם שטאַרקסטן שטויס די געטאָ־קעמפערס צו זייער דעציזיע
וועגן ענדגילטיקן קאַמף האָבן געגעבן די אויפמונטערנדיקע ידיעות
וועגן דעם גרויסן נצחון פון דער רויטער ארמיי אויפן סטאַלינגרא־
דער פראָנט. דעם צווייטן פעברואַר 1943 איז פאַרענדיקט געוואָרן
די זיגעריש סטאַלינגראַדער אָפּעראַציע, די זעקסטע דײַטשע אר־
מיי פון גענעראַל פּאולוס, וועלכער איז ערב דער קאַפּיטולאַציע נאָ־
מינירט געוואָרן דורך היטלערן פאַר א פעלדמארשאַל, איז געוואָרן
פולשטענדיק אַרומגערינגלט און צעקלאַפט און האָט זיך סוף כל
סוף געמוזט אונטערגעבן. די גאַנצע וועלט, און בפרט די אונטער־
געיאָכטע פעלקער, האָבן מיט א פאַרכאַפּטן אָטעם נאָכגעפאָלגט די
אַנטוויקלונג פון די געשעענישן בײַ דער וואָלגע, האָבן זיך אָפּגע־
געבן א ענגויען דין וחשבון פון דעם היסטאָרישן באַטײַט פון דער
שלאַכט. עס איז אַבסאָלוט פאַרשטענדלעך אז דער אַינדרוק פון
דעם זיגעריש אויסגאַנג פון דער סטאַלינגראַדער שלאַכט איז אין
געטאָ געווען אין־לשער. צום בעסטן דריקט אויס די געפילן פון גע־
טאָ אַן עד ראיה, וועלכער איז אין יאַנואַר 1943 געווען באַשעפ־
טיקט אויף א „פּלאַצווקע" מחוץ דעם געטאָ, אויפן מיזרח־וואָק־
זאַל, בײַם אויסלאָדענען וואַגאַנען וואָס פלעגן אָנקומען פון מיזרח־
פראָנט. די דאָזיקע וואַגאַנען פלעגן ס'רוב ברענגען פאַרווונדעטע

דײַטשע זעלנערס, צום מערסטנס מיט אָפּגעפֿרוירענע הענט און פֿיס. וועז מיר האָבן זיי אַרויסגעטראָגן פון וואַגאָן, האָבן מיר צום ערשטן מאָל געאַרבעט פֿאַרן שונא גוט, מיט ברען; מיר האָבן דער־פֿילט דעם וויכט פון סטאַלינגראַד".

עס איז דעריבער נישט קיין צופֿאַל, וואָס טאָקע אין פֿעברואַר, אין דעם חודש וועז די ידיעות וועגן דעם טרויעמ פון דער רויטער אַרמיי בײַ סטאַלינגראַד, וועגן „דער שקיעה פון דער דײַטשער פֿא־שיסטישער אַרמיי" (סטאַלין), זענען פֿונאַנדערגעטראָגן געוואָרן אין אַלע ווינקעלעך פון די אָקופּירטע לענדער און אויך אין געטא, וואָס דעמאָלט, אין אַזא אַטמאָספֿער, איז געפֿאַלן אין וואַרשעווער געטא די דעציזיע וועגן דעם קומעדיקן אויפֿשטאַנד, וועלכער איז מקוים געוואָרן אין צוויי חדשים אַרום. אין פֿעברואַר האָט שרה זשאָגעל, א פֿאַרשטייערין פֿונעם קאָמיטעט פון פּפּ"ר אין געטא, רע־פֿערירט אויף א זיצונג פון די אָקטיוויסטן פון דער פּפּ"רישער קאָמפּסגרופּע אויפן בערשטער־געביט די שטעלונג פון דער פֿאַרטיי וועגן דער לאָגע און — וואָס טאָן? זי האָט שוין דעמאָלט אַוועקגע־שטעלט די פּראָגע פון אויפֿשטאַנד. דער אינהאַלט פון שרה זשאָ־געלס אַרויסטריט אויף אָט דער זיצונג שטעלט זיך פּאָר — ווי עס גיט איבער אַן עד־ראיה — לפי ערך אַזוי: מיר גיבן זיך אָפּ א דין־וחשבון פון דעם, אַז דער אויפֿשטאַנד קאָן זיך נישט פֿאַרענדיקן מיט אונדזערן א ממשותדיקן זיג; אָבער דער באַשלוס וועגן אויפ־שטאַנד איז שוין געפֿאַלן; די ציל פונעם אויפֿשטאַנד זענען: 1) נישט דערלאָזן מער צו אַזא לאָגע וואָס האָט געהאַט אַן אָרט אין יולי 1942; 2) דערלאַנגען דעם שונא קלעפֿ לויט אונדזערע מעגלעך־קייטן; 3) אײַנשלעפּן זיך אין דעם אַלגעמיינעם קאָמפּספּראָצעס קעגן היטלעריסטישן אָקופּאַנט; 4) ווי וויט עס וועט זײַן מעגלעך, ערויס־רײַסן זיך נאָכן אויפֿשטאַנד פון געטא אין וואַלד ארײַן, צו די פּאַר־טיזאַנערס.

אינעם זעלביקן חודש פעברואַר פֿאַרשטאַרקט זיך די קאָמפּס־אויסשולונג פון די „זשאָב"־קאַדערן. עס פֿאַרשטאַרקט זיך אײַנ־צײַטיק די אידעאָלאָגישע אויסשולונג. די קעמפּערס באַקענען זיך מיט דער אינסטרוקציע פון דער אָנפֿירונג, אַז געוואָר דאַרף מען דערָאַבערן בײַם שונא און אַז עס דאַרף פֿאַרשטאַרקט ווערן די בוי־טעטיקייט פון בונקערס און קאַנאַלן.

די עיקר־שטערונג איז געווען — דער מאַנגל אין געווער. מיר וויסן שוין פון אַן אויפֿרוף פון דער יידישער קאָמפּס־אָרגאַניזאַציע פון א פּריערדיקער צײַט, אַז די באַוואָפֿנונג פון די יידישע קעמפּערס איז אין יאַנואַר 1943 באַשטאַנען ס'רוב פון פּרימיטיוון קאָלטן גע־וער (אײַזנס, שטעקנס, העק וכדומה). אין א בריוו פון 18טן מאַרץ 1943 צו דער אָנפֿירונג פון זוי"ז (א"ק) מכוח געוואָר שרײַבט די אָנפֿירונג פון „זשאָב" אַז אין באַוואָפֿנונג־הינזיכט „איז די לאָגע קאָטאַסטראָפֿאַל". דער שענדלעכער ענטפֿער פון דער אָנפֿירונג פון זוי"ז (א"ק) איז שוין בריט באַקאַנט און עס לוינט זיך נישט אויף אים אָפּצושטעלן. די אײַנציקע וואָס האָבן באמת געהאָלפֿן אין דער פּולער מאָס מיט געוואָר, זענען געווען די פּפּ"ר, די פֿאָלקס־גווארדיע. צום ערגסטן שטעלט זיך פּאָר די פּראָגע פון אמוניציע. אין דעם דערמאָנטן צײַטאָפּשניט (ביז אַפּריל) פֿאַלט אוים אויף איין מאָשין בסך־הכל 10 קויל־ן. די אָנפֿירונג פון „זשאָב" מאַכט איבערמענטשלעכע אַנשטרענגונגען אײַנצוקויפֿן געוואָר, ס'רוב א דאַנק דער הילף פון איבערגעגעבענע אָקטיוויסטן פון פּפּ"ר, „גוואר־דיא לודאַוואָ" און פון צווישן די לינק־סאָציאַליסטישע עלעמענטן אָדער פון „זשענאָטא" (ראַט צו העלפֿן יידן). א דאַנק דעם וואָקסנ־דיקן נאָכפֿרעג אויף געוואָר שטײַגט דער פּרײַז. דער פּרײַז פון א פּיסטאָלעט („וויס) וואָקסט אומגעהײַער און דערגייט ביז 12—15 טויזנט זל, פּאַר קויל־ן פֿאַרלאַנגט מען צו 80—120 זל פּאַר א שטיק. אויף א מאַסן־אײַנקויף פון געוואָר זענען אַזוי אַרום נייטיק געווען געוואָלדיקע סומעס געלט. דער בודזשעט פון „זשאָב" האָט עמוזט וואָקסן אויך צוליב דער קאָשאַרירונג פון די ענגע קאָמפּסגרופּעס. דער גרעסטער טייל פונעם „זשאָב"־בודזשעט איז געדעקט געוואָרן דורך דער יידישער געזעלשאַפֿט גופא. מענטשן האָבן געבראַכט געלט און צירונג, בעקער האָבן געגעבן בחינם ברויט, אא"וו. עס זענען אויך געווען אַזעלכע וואָס האָבן סאַבאָטירט די אָקציע פון נאַציאָנאַלן קאָמיתּ. לגבי אָט אַזעלכע וואָלוטע־הענדלערס, ספּעקולאַנטן, פּאָלי־ציי־אָפּיצירן און שותפים פון די דײַטשע שאָפֿן האָט דער „זשאָב" געמוזט אָנוועגן „עקסן", וועלכע האָבן אַרײַנגעבראַכט גרויסע סומעס אויף אײַנקויפן געוואָר. לגבי די סאַמע פֿאַרביסנסטע האָט די יידישע קאָמפּס־אָרגאַניזאַציע אָנגעוועגדט תפיסה.

צו די סאַמע געוואָגטסטע „עקסן" האָט געהערט דער אָנפֿאַל אויף דער קאָסע פון יודענראַט.

וועגן דעם „עקס" אין דער יודענראַט־קאָסע איז ביז איצט גע־וען בלויז אַן אַלגעמיינע ידיעה, אַז אַזוינס האָט געהאַט אַן אָרט. דער פֿאַרלויף פון דער דאָזיקער אויסגעצייכנט אַרגאַניזירטער אק־ציע איז געווען אומבאַקאַנט. א דאַנק נײַע דערקלערונגען פון עדי ראיה קאָן מען זיך אויפֿשטעלן לפי־ערך א בילד פון דער אקציע. וועלכע איז דורכגעפֿירט געוואָרן אין דער נאַכט פון 29טן אויפן 30טן יאַנואַר 1943. די יידישע קעמפּערס, אין היטלען פון דער אָרדנונגס־פּאָליציי, האָבן טערריזירט די פּאָליציאַנטן, וואָס האָבן געהאַלטן וואַך אינעם יודענראַט. דער „עקס" איז דורכגעפֿירט ge־וואָרן זייער ענערגיש און פּלינק. מיט דער גאַנצער אקציע האָבן אָנגעפֿירט דער לינקער דרוקער־אַרבעטער שמעון מאיופעם און הערש בערלינסקי.

אויף צו מאָרגנס האָט דער יודענראַט־פֿרעזעס ליכטענבוים אַלאַרמירט די געהעריקע היטלעריסטישע מאַכטאָרגאַנען. יענע זע־נען געקומען אויפן אָרט, צונויפֿגעשטעלט א פּראָטאָקאָל, אָבער נישט אונטערגענומען קיין שום שריט — צו דער גרויסער שטוי־נונג פון די יידן. וויַזט אוים אַז דער שונא האָט נישט געוואָלט אויפהייבן קיין טומל איבער אזא „קלייניקייט", וויסנדיק — נאָך די יאַנואַר־געשעענישן — אַז די יידישע קאָמפּס־אָרגאַניזאַציע וועט שטאַרקער פון טאָג צו טאָג.

מיט דער צײַט האָט דער „זשאָב" אויפן געביט פון די „עקסן" באַקומען א געפֿערלעכן און פֿאַרבעכעריש קאָנקורענט. דאָס זע־נען געווען רויבער־באַנדעס, סײַ יידישע, סײַ פּויליש; די לעצטע פֿלעגן קומען אויף „גאַסטראָלן" מחוץ דעם געטא. די דאָזיקע באַנ־דעס האָבן זיך אָפּט פֿאַרגעשטעלט ווי גרופּעס פון „זשאָב" אָדער ווי אַנדערע קאָמפּסגרופּעס, אויסגעפֿרעסט געלט און דורכגעפֿירט „עקסן". די יידישע קאָמפּס־אָרגאַניזאַציע האָט פֿאַרטיידיקט די באַפֿעלקערונג קעגן די רויבערס און באַקעמפט די ענגסטערס.

א צווייטע וויכטיקע אַרבעט האָבן די יידישע קעמפּערס דורכ־געפֿירט אין דעם באַשריבענעם פֿעריאָד אויפן געביט פון אויסריי־ניקן די לופט, פון אויסראָטן פֿאַרראַטערס און שפּיאָנען.

דער ערשטער געוואָלדיקער נקמה־אָקט איבער א פֿאַרראַטער האָט, ווי באַקאַנט, געהאַט אַן אָרט אין אויגוסט 1942, וועז דער קעמפּער ישראל קאַנאַל האָט מיטן רעוואָלווער וואָס איז אַרײַנגע־שיקט געוואָרן דורך דעם וואַרשעווער קאָמיטעט פון פּפּ"ר אויס־געפֿירט, אמת, נישט אין גאַנצן קיין געלונגענעם אָטנטאָט איבער

דעם שעף פון דער געטא־פּאָליציי יוזעף שערינסקי. דער טיפער אײַנדרוק פון אָט דעם ערשטן שאָס איז שוין אויבן באשריבן געוואָרן.

אין אָקטאָבער 1942 איז אויסגעפירט געוואָרן אַן אָטנטאָט — דאָס מאָל אַ פּוילשטענדיק געלונגענער — איבער דעם יודענראָט־מאַכער און היטלעריסטישן אָגענט ישראל פּירשט. אין נאָוועמבער 1942 — איבער שערינסקים פּאַרטנער און פּאָליציישן אָנפירער מיט דער לויקווידיר־אָקציע, יאָקוב לעיקין. די אַלע טויט־אורטיילן זענען אויסגעפירט געוואָרן אין הסכם מיט די עפּנטלעכע וואַרענונגען וואָס די יידישע קאָמפּס־אָרגאַניזאַציע האָט אַרויסגעלאָזט. די ערשטע וואַרענונג איז פּאַרעפנטלעכט געוואָרן דעם 17טן אויגוסט 1942, די צווייטע — דעם 30טן אָקטאָבער 1942. ווי עס גיט איבער די צווייטע וואַרענונג, וועלכע פּאַררופט זיך אויף דער ערשטער, זענען געשטעלט געוואָרן אין באשולדיקונג־צושטאַנד פּאַר קאָלאָבאָראַציע, אונטערדריקונג פון די אַרבעטער און פּינטקן די יידישע באָפעלקערונג דער יודענראָט, די לייטערס און די אַדמיניסטראַציעס פון די שאָפן, די לייטערס, אָפיצירן און פונקציאָנאַרן פון דער „אָרדנונגס־דינסט" און די „גרופּן־פירערס" און פונקציאָנאַרן פון „ווערקשוץ".

אין דעם פּעריאָד יאַנואַר—אַפּריל איז די אָקציע פון אויסראָטן ראָטן פּאַררעטערס אַרויס פון יחידישע ראַמען און אָנגענומען אַ ברייטערן פּאַרנעם.

אין פעברואַר האָט די גרעסטע אָקציע פון אויסראָטן יידישע אָגענטן פונעם שונא געהאָט אַן אָרט אויף שוויעצטאַ־יערסקע, אויפן געביט פון די בערשטערס, אויפן געביט וואָס האָט זיך אָפּיציעל אָנגערופן „הערעסאונטערקונפּטס־פּערוואַלטונג". די אָקציע איז דורכגעפירט געוואָרן דעם 21טן פעברואַר. די פּרטים פון דער אָקציע זענען איצט באָקאַנט סיי פונעם ראַפּאָרט פון די קעמפּערס, סיי פון דערקלערונגען פון עדי ראיה. ביידע מינים מאַטעריאַלן געפינען זיך אינעם אַרכיוו פון יידישן היסטאָרישן אינסטיטוט.

די עדות גיבן אַן די צאָל געסטאַפּאָ־אָגענטן, איבער וועלכע עס איז אויף שוויעצטאַ־יערסקע 38 אויסגעפירט געוואָרן דער אָטנטאָט, אויף פינף. פון די פינף זענען פיר געוואָרן דערשאָסן צום טויט; איינער, דער סאָמע געפערלעכסטער, סקאָסאָווסקי, איז געפאַלן אַ שוואַר פאַרוווּנדעטער. ער האָט זיך שפּעטער אויסבאַהאַלטן אויף דער „אַרישער" זײַט. עס האָט אים, ווײַזט אויס, באַהערשט אזא שרעק פאַר די געטא־קעמפּערס, אז ער האָט מורא געהאָט אויף דער אויספאָרשונג אין געסטאַפּאָ צו זאָגן דעם אמת. ער איז אין אַ צײַט אַרום דערשאָסן געוואָרן אין זײַן אייגענער שטוב אויף דער „אַרישער" זײַט דורך אַ ספּעץ־גרופּע פון דער פּאָלקסגוואַרדיע נאָך אַ ענוויער אויספּאָרשונג מצד דער יידישער קאָמפּס־אָרגאַניזאַציע.

בײַם דערשאָסענעם געסטאַפּאָ־אָגענט אויף שוויעצטאָ־יערסקע 38, ווײַנטרויב, האָבן די אָטנטאָט־אויספירערס געפונען אַ באַריכט, וואָס איז אָנגעשריבן געוואָרן פאַר דער געסטאַפּאָ, מיט אַ רשימה פון בונקערס און אַ רעפעראַט וועגן די שטימונגען וואָס הערשן אין געטא.

די אָקציע פון 21טן פעברואַר האָט געמאַכט אין געטא אַ שטאַרקן אײַנדרוק. די מעכטיקסטע פיגורן, וואָס ווערן געשטיצט דורך דער געסטאַפּאָ, זענען דערשאָסן געוואָרן! אין געווייסע קלייניגערע־לעכע געטאָקרײַזן איז דער אײַנדרוק געווען אזא שטאַרקער, אז זיי האָבן זיך דעציידירט צו שטיצן די ווידערשטאַנד־באַוועגונג. האָט טאָקע די אָנפירונג פון דער יידישער קאָמפּס־אָרגאַניזאַציע געהאָט אַ גרונד צו מעלדן אין איר בריוו פון 13טן מערץ 1943 אז: „אונדזער אָקציע האָט זיך אויפן בערשטער־געביט פאַרענדיקט מיט אונדזער פּולשטענדיקן זיג".

דער צווייטער אָקט פון רעוואָלוציאָנערער גערעכטיקייט איז געווען דאָס אויספּירן דעם טויטאורטייל איבערן גסטאַפּאָ־אָגענט אויפן געביט פונעם יודענראָט, דעם 75יעריקן געוועזענעם ציונים־טישן טויער און שרײַבער ד"ר אַלפּרעד נאָסיג, וועלכער האָט געדינט דער דײַטשער אויספירונג שוין, אָפּנים, זינט אַ סך יאָרן. „אין געטא האָט ער — ווי עס דריקט זיך אויס דער גוט באַהאַוונטער עס־עס־אָבערשטורמפירער פּראַנץ קאָנראַד — געשטעלט זײַן ארבעט אין רשות פון די דײַטשן". נאָך דער מפּלה פון דעם עס־עס און פּאָליציי־פירער פערדינאַנד זאַמערן־פראַנקענעג אין געטא אין יאַנואַר 1943 האָט נאָסיג אָנגעשריבן אויף זעקס זײַטן אַ גענויעם מעמאָריאַל פאַר דער זיכערקייט־פּאָליציי מיט אינפאָרמאַציעס וועגן דער יידישער וויידערשטאַנד־באַוועגונג און מיט עצות, ווי אזוי דורכצופירן אַ נײַע „אויסזידלונג" אויף אַ „פרידלעכן" אופן. די יידישע קאָמפּס־אָרגאַניזאַציע האָט אַרויפגענעבן דעם טויטאורטייל, וועלכער איז אויסגעפירט געוואָרן דורך די קעמפּערס אברהם דרייער, פּינוול שוואַרצשטיין און מאָטל פינקעלשטיין אין נאָסיגס אייגענער דירה אויף מוראַנאָווסקע 42.

אין חודש פעברואַר זענען אויך אויסגעפירט געוואָרן טויט־אורטיילן איבער: דעם געטא־פּאָליציי־אָפּיציר פירשטענבערג (אויף דזשיקע־גאָס), די געסטאַפּאָ־אָגענטן מאַניעק פרוזשאַנסקי און זײַן זון, דעם שפּיצל אַנדערס (אַ יוד), אין דעם מאָמענט וועלן ער האָט געוואָלט עוקר זײַן אויף דער „אַרישער זײַט, דער געסטאַפּאָ־שפּיצל זינגער (ער איז געוואָרן באַגאַסן מיט וויטריאָל). אין אַ רעס־טאָראַן אויף נאָוואָליפּיע איז דורך די קעמפּערס צעלניק, כאַצקל און יאַנקל דערשאָסן געוואָרן איינער פון די מיאוסטע באַהעלפערס פון דעם שונא, דער טרעגער פּיניע. איבער אַ גאַנצער ריי געסטאַפּאָ־אָגענטן זענען די טויטאורטיילן אויסגעפירט געוואָרן שפּעטער, אויך אין לויף פון דעם אויפשטאַנד.

פּאַראַלעל מיט דער אויסראָטונג־אקציע לגבי פאַררעטערס און שפּיאָנען האָט די יידישע קאָמפּס־אָרגאַניזאַציע פּאַרשפּרייט אין געטא פלוגבלעטער, וועלכע האָבן גערופן צו וואָכזאַמקייט קעגן דעם אינערלעכן שונא. אין אזלכע פלוגבלעטער האָט מען געקאָנט לייענען די ווײַטערדיקע ווערטער: „זײַ פאָרזיכטיק בײַ דער ארבעט! געדענק אז אָרום דיר דרייען זיך פּראָוואָקאַטאָרן און אָגענטן!"

די היטלעריסטן זענען זעלטן געקומען צו הילף זייערע אָטאָ־קירטע אָגענטן. זיי האָבן פּראָסט־פּשוט מורא געהאָט. „לויט אונ־דזערע ידיעות — גיט איבער אַן עד־ראיה, — האָבן די סאָלדאַטן פון דער וואַך אזוי מורא געהאָט פאַר פּאַרטיזאַנער, אז עס איז כמעט געווען זיכער, דאָס אויפן אָפּהילך פון די שאָסן וועט קיינער פון זיי נישט אַרויסשטעקן די נאָז אויף דער גאַס".

אין די זעלטענע פאַלן וועו די היטלעריסטן זענען יאָ געקומען צו לויפן, האָבן די יידישע קעמפּערס זיי אויפגענומען מיט קוילן־סעריעס. די קאָמפּסאָקציעס זענען געווען געווענדט אויך קעגן די יענע „ווערקשוצן", וועלכע האָבן זיך געלאָזט פילן די ארבעטער אין די שאָפן. צוו"א איז דערשאָסן געוואָרן איינער פון די פאַר־האַסטע דײַטשע „ווערקשוצן" „פּאָט" (ער איז געווען זייער א הוי־כער; עס איז אויך געווען א נידעריקער „ווערקשוץ", א דײַטש וועלכן מען האָט גערופן „פּאָטאַשאָן"). די אָקציע האָבן דורכגע־פירט די „זשאָב"־מיטגלידער סעווסק נולמאן און סאָלעק.

דעם עלפטן פעברואר האָבן די קעמפערס דערשאָסן אויף נאָ־לעווקעם אין עס־עם־מאַן; דעם 18טן פעברואר האָבן זיי דערשאָסן, אויך אין געטאָ, צוויי זשאַנדאַרן. אויך וועגן די אַקציעס זענען פֿאַראַן ראַפּאָרטן, אָננעשריבענע דורך די אויספּירערס (אינעם אַר־כיוו פון יידישן היסטאָרישן אינסטיטוט).

אונטערשטרייכנדיק דעם אויפשטייג פון די קאָמפּאַקציעס אין געטאָ, דאַרף מען זאָגן אז עס איז קלאָר, דאָס דער שונא האָט אָבסערווירט די געשעענישן מיט א וואַקסנדיקן אומרו. עס האָט זיך פּאַר די אָנפּירנדיקע אָרגאַנען פון דער היטלעריסטישער זי־כערקייט־פּאָליציי אַלץ שארפער געשטעלט די פראָגע פון ענערגישן און פּולשטענדיקן ליקווידירן דעם געפערלעכן ווידערשטאַנד־צענ־טער, וואָס עס האָט מיט זיך פאָרגעשטעלט דאָס וואַרשעווער געטאָ.

מען קאָן אָננעמען אז לפּי ערך אין דער דאָזיקער צייט איז פאָרנעקומען דער שמועס פון מאַרטין באָרמאַנס מיט היטלערן אין מינכען אין דער פּראָגע פון וואַרשעווער געטאָ, וועגן וואָס עס שרייבט אין זיינע זכרונות דעם „פירערס" קאַמערדינער קאַרל ווילי־העלם קראָוזע 5). באָרמאַן האָט אינפֿארמירט היטלערן וועגן דער לאָגע אין וואַרשע און אים דערציילט וועגן דער ווידערשטאַנד־באָוועגונג אין געטאָ, אַקצענטירנדיק דעם פאַקט וואָס אין דער געטאָ־אונטערערד האָט מען געפונען א ראַדיא־אַפּאַראַט, דורך וועלכן די יידן שטייען אין קאָנטאַקט מיט אויסלאַנד. אויף באָרמאַנס פראָגע: ווי דאַרף מען האַנדלען? „האָט היטלער א טראַכט געטאָן און דער־קלערט, אז אויב דער ראַפּאָרט איז אמתדיק, מוזן קומען רעפּרע־סיעס". דעם ענין פון רעפּרעסיעס האָט דער „פירער" איבערגעגעבן באָרמאַנען, הימלערן און די עס־עס־פירערס אין וואַרשע.

דעם 16טן פעברואר האָט הימלער אַרויסגעשיקט געהיימע בריוו צום שאף פון דעם „ווירטשאַפטס־פּערוואַלטונג־הויפּטאַמט", דעם עס־עס־אָבערגרופֿנפירער ענגעראַל פאָהל און צום העכערן עס־עס־ און פּאָליציי־פירער פון דער ענגעראַל־גובערניע ענגעראַל קרי־גער. אין דעם בריוו צו דעם לעצטן זאָגט זיך אז „די צעשטערונג פון געטאָ און דאָס שאַפן א קאָנצענטראַציע־לאַגער איז א נויט־וועندיקע זאַך, ווייל אין קיגנפאַל וועלן מיר קיין מאָל נישט דער־פירן צו דער באַרויקונג פון וואַרשע, און די פאַרבעכערישקייט, בייַם עקסיסטירן פון געטאָ, וועט קיין מאָל נישט ווערן אויסגע־ראָטן". און ווייטער:

„מען דאַרף מיר פאַרלייגן אן אלגעמיינעם פּלאַן פון צעשטערן דאָס געטאָ. יעדן פאַלס דאַרף מען דערגרייכן אז דער שטח, וואָס עקסיסטירט ביז איצט פאַר איבער 500 טויזנט אונטערמענטשן און וואָס וועט קיין מאָל נישט זיין פאָסיק פאַר דייטשן, זאָל פאַרשווינדן פון דער ערד־אייבערפלאַך און עס זאָל פאַרקלענערט ווערן די מי־ליאָנען־שטאָט וואַרשע, וועלכע איז כסדר א געפערלעכער צענטער פון פונאַנדערלייגונג און אויפשטאַנד".

הימלערס באַפֿעל פונעם 16טן פעברואר 1943 איז די ענד־גילטיקע חתימה אויפן טויטאורטייל פון וואַרשעווער געטאָ. דאָס צויגן אויסצופירן דעם אורטייל — נישט קוקנדיק אויף די בא־מיונגען פון דער מיליטעריישער מאַכט וועגן א צייטווייליקן אָפּלייגן די ליקווידאַציע צוליב ווירטשאַפטלעכע סיבות — איז דיקטירט געווארן, ווי הימלער האָט עס אונטערגעשטראָכן אין זיין בריוו, צוליב סיבות פון זיכערקייט. וואַרשע, דאָס געטאָ איינגעשלאָסן,

---

5) קאַרל ווילהעלם קראָוזע: צען יאָר ווי א קאַמערדינער בייַ היטלערן.
Karl Wilhelm Krause: Zehn Jahre Kammerdiener bei Hitler. Hamburg. S. 73.

איז, לויט דער מיינונג פונעם „רייכספירער", כסדר א צענטער פון אויפשטאַנד. דער בריוו פונעם 16טן פעברואר איז א באַפֿעל נישט בלויז ארויסצושיקן די יידן, נאָר אויך חרוב צו מאַכן דאָס געטאָ. דער באַפֿעל אויסצוגלייכן מיט דער ערד דעם יידישן ווינראָיאָן, דעם ראיאָן פון העכער א האַלבן מיליאָן אינוווינערס, איז אייניי־טיק געוועזדט קעגן דער שטאָט וואַרשע, וועלכע דאַרף ווערן, לויט די פּלענער פון די היטלעריסטן, דעגראַדירט, צעקאַליעטשעט און פארקלענערט. דער פּלאַן, וואָס שטאַמט פון בערלין, איז געווען דער אָנהייב פון וואַרשעס צעשטערונג בכלל, וואָס איז רעאַליזירט גע־ווארן אין א יאָר שפּעטער, אין 1944.

דאָס אויספירן דעם פּלאַן איז איבערגעגעבן געווארן צווויי פאַרדינסטפולע פעלקער־מערדער, פּאָהלן און קריגערן, וועלכע האָבן געדאַרפט אָנפירן מיט ביידע זײַטן פון דעם זעלביקן פאַרברעכן: קריגער — מיטן ליקווידירן די מענטשן און מיט חרוב מאַכן דעם ווינראיאָן; פאָהל — מיטן צורויבן דאָס פאַרמעגן. דאָס איבער־געבן קריגערן און פאָהלן די אויפגאַבע פון ליקווידירן דאָס געטאָ איז געקומען נאָך דעם ווי אין די צענטראַלע עס־עס־אינסטאַנצן האָט מען זיך אָפּגעזאָגט פון דער לכתחילהדיקער קאָנצעפּציע צו ברענגען פון נירענבערג קיין ווארשע א ספּעציעלע סאָפּיאָרן־אָפּטיי־לונג צו פאַרניכטן דאָס געטאָ. מיר קענען נישט די סיבות פאַר וואָס דער שונא האָט זיך אָפּגעזאָגט פון דעם פּראָיעקט, מיר וויסן אָבער יא אז ער האָט באַשלאָסן — איידער ער נעמט זיך צו דער ענדגילטיקער טראַריסטישער ליקווידירונג — ווידער אָנצוועונדן די אלטע מאַנוווערס פון דיוועדסיע און „פרידלעכן" ארויספירן די יידן. דאָס אָנוועגדן די דאָזיקע מעטאָדן האָט זיך געמוטן פון דער מורא, טאָמער חזרן זיך איבער — און אפשר אין א נאָך בריטערן פאַרנעם — די געשעענישן פון 18—20טן יאנואר.

די נייַע דיוועדסיע־מעטאָדן צו גאַנגרענזירן און פאַרלייזירן די יידישע ווידערשטאַנד־באַוועגונג פון אינעווייניק זענען געווים באַאַרבעט געוואָרן אין דער וואַרשעווער זיכערקייט־פּאָליציי, ביי ד"ר האַהן צוזאַמען מיט די געסטאַפּאָ־באַאַמטע מענדע, בראַנדט א"א. פלוצעם האָט זיך אין וואַרשעווער געטאָ באַויזן א שפּאָל נייַע „קאַמפּסגרופּע", וועלכע איז ארויסגעטראָטן אונטערן נאָמען פון פירמע פון דער אַמאָליקער אונטערערדישער געטאָ־צייטשריפט אין דער פוילישער שפּראַך „זשאַגעוו", וואָס איז שוין פון לאַנג, זינט מיי 1942, נעלם געוואָרן פונעם האַריזאָנט (דער לעצטער נו־מער, וואָס געפינט זיך אינעם רינגעלבלום־אַרכיוו, שטאַמט פון מיי 1942). די נייַע „קאַמפּסגרופּע" איז — לויטן אויסדרוק פון דעם געטאָ־כראָניקער שמואל ווינטער — געווען א מיסטיפיקאַציע פון „זשאַגעוו" און גיכער א פיליע פון גאַנצוויַך, וועלכער האָט נאָך א לענגערן פאַרזונקען ווערן זיך ווידער באַויזן אין געטאָ אין די חדשים פעברואר—מערץ. די דאָזיקע „קאַמפּסגרופּע", וועלכע איז בפירוש אונטערגעשטעלט נעוואָרן דורך דער געסטאַפּאָ, איז ארויס מיט הוררא־רעוואָלוציאָנערע מליצות, שטרעבנדיק אי־בערצוקאַפן די קאַמפּסשטימונגען פון דער געטאָ־מאַסע און ארויס־צורופן פריצייטיקע, נישט צוגעגרייטע עפּנטלעכע ארויסטרעטונגען, כדי צו דערפירן צו א שחיטה און ארײַנצוקאַפן די יידן אין א נעץ. די דיוועדסאַנטן האָבן ארויסגעלאָזט אן אויפרוף, אין וועלכן זיי האָבן אויפגעפאָדערט די יידן, זיי זאָלן זיך צונויפזאַמלען פאַרן יודענראַט־בנין אויף זאַמענהאַף־גאַס מיטן ציל „אָנצוהייבן אן אויפשטאַנד". די געסטאַפּאָ האָט געוואָלט אזוי ארום ארויסצוציען די יידן פון די שאַפן, ווילדע געביטן אַדער בונקערס און כלערליי בא־העלטענישן, ארומרינגלען זיי אויפן פּלאַץ און אויסשחטן זיי אויפן אָרט, אַדער מיט געוואָלד אוועקשלעפּן זיי צום אומשלאָג־פּלאַץ. דער דאָזיקער פערפידער מאַנווער איז אָבער טאַרפּעדירט געוואָרן דורך

דער יִידישער קאָמפּס־אָרגאַניזאַציע, דורך איר וואַכזאַמקייט, ווי דאָס קומט טאָקע צום אויסדרוק אין שמואל ווינטערס נאָטיצן.

אייניצייטיק באָמיט זיך גאַנצוויַיך צו שאַפן אין געטא „אַנטיקאָמוניסטישע לִיגע". אויך דער מאַנעווער ווערט דעמאַסקירט און טאַרפּעדירט — לויט ווי עס טיילט מיט אין זיַינע נאָטיצן דער זעלביקער שמואל ווינטער. עס איז שוין דעמאָלט נישט געווען אין געטא כמעט קיין איין יִיד וועלכער זאָל זיך דערוועגן צו טראַכטן וועגן אָנטייל נעמען אין קאָמף קעגן קאָמוניזם, קעגן דעם ראַטן־פאַרבאַנד.

די יִידישע קאָמפּס־אָרגאַניזאַציע האָט נישט בלויז געפּוּפּן צו וואַכזאַמקייט. זי האָט דערקלערט אַ קאָמף די רעדל־פּירערס פון דער א"ג „זשאַבּעוו־גרופּע". אויף שוויינטאָ־יערסקע 34 איז דער־שאָסן געוואָרן איינער פון זיי, אַ געוויסער איגנאַץ.

די דיווערסיע איז דעם שונא נישט געלונגען.

האָט ער זיך ענדומען צו אַ צווייטן שווינדלעריש מיטל — ער האָט ווידער אָנגעטאָן אַ מאַסקע פון אַ רודף־שלומניק. דער שונא האָט זיך געריכט אז די שווערע לאַגע פון די געטא־איינוווינערס וועט העלפן ארויסצורופן בַּיי זיי אַ גרייטקייט אָנצונעמען די „פּריד־לעבע" טאַקטיק פון „אויסזידלונג". דער בלוטיקער בראַנדט איז מיט אַ מאָל נעלם געוואָרן פון דער סצענע — אויף דער ארענע זע־נען אויפגעטראָטן די „זאַכלעבע" סוחרים און אונטערנעמערס, די ציווילע לַיט וואַלטער צעזאַר טעבענס, ק. ג. שולץ, סטעהמאַן א"א. עס העלפן זיי מיט אין דער אַגיטאַציע, אז די יִידן דערוואַרט אין טראַונינק און פּאָניאַטאָוו ממש אַ גן־עדן, אויסוווּרפן פון דער יִידישער געזעלשאַפט, ווי הירשל, ווַינבערג, גלאָווינסקי — שות־פים און דירעקטאָרן פון דַיטשע שאָפן, און אַ רַיי פאַרקויפּטע מַיסטערס. עס ווערט, כידוע, געבראַכט אַ דעלאַגאַציע פון אַכט יִידישע מַיסטערס פון לובלין, וועלכע דאַרפן באַשטעטיקן די אמתדיקייט פון די צוזאָגן פון טעבענס און זיַינע באַהעלפערס. די יִידישע קאָמפּס־אָרגאַניזאַציע רעכנט זיך אָפּ מיט אָט די פאַרר־טערס, פונקט ווי מיט די פּריַערדיקע. הירשל ווערט דערשאָסן אין מיטן העלן טאָג אויף דער גאַס. די נישט־געבעטענע יאָר־עדות פון לובלין קריגן אָנגעבראַכן די ביינער און ווערן געצוווּנגען צו בלַיבן שטיל.

טעבענס, דער גירוש־קאָמיסאַר, פרווּט אָבער אָרגאַניזירן דעם ערשטן אַרויספאָר־טראַנספּאָרט פון מענטשן און מאַשינען. אויפן ערשטן פַּיער גייט האַלמאַנס סטאַליערַי־פּאַבריק. אין דער צווַיי־טער רַיי — די פאַבריקן פון שולץ און שילינג און די בערשטער־ווארשטאַטן. די יִידישע קאָמפּס־אָרגאַניזאַציע ווארפט דעם לאָזונג „טראַונינק און פּאָניאַטאָוו איז טרעבלינקע!" דער לאָזונג פונעם „זשאָב" ווערט אויפגענומען און אויסגעפירט דורך דער מאַסע. פון די טויזנט אַרבעטערס פון דער סטאַליערַי־פּאַבריק, וועלכע וע־רן אויפגעפאָדערט זיך צו שטעלן צום אַרויספאָר, יאַווען זיך נישט מער ווי 25. טעבענסעס אויפפאָדערונג ווערט סאַבאָטירט. און די יִידישע קאָמפּס־אָרגאַניזאַציע איז דאָס מאָל ווידער זייער אַקטיוו און רירעוודיק. כדי נישט צוצולאָזן צום אַרויספירן די מאַשינען און רוישטאָפן, ציגנדן אונטער צווויי „זשאָב"־גרופּעס, אונטער דער אָנפירונג פון שלמה ווינאָגראָן און מאָטל גאָלדשטיין, האַלמאַנס מאַנאַזינען און ווארשטאַטן, מאַכנדיק דער דאָזיקער דַיטשער אונ־טערנעמונג א שאָדן אויף א סך מיליאָנען.

די דאָזיקע גוט־דורכגעפירטע אַקציע פון דער יִידישער קאָמפּס־אָרגאַניזאַציע האָט געהאַט א בריַיטן אָפּקלאַנג נישט בלויז אין געטא, נאָר אויך אין דער פוילישער אונטערערד אויף דער „אַרישער" זַיַט. א ספּעציעלן אַרטיקל האָט געווידמעט דער דאָזי־קער אַקציע דער אָרגאַן פון דער פּאָלסקגווארדיע „גווארדזשיסטא". אינעם נומ' 16 פון 12טן אַפּריל 1943. אינעם אַרטיקל א"נ „דער ווידערשטאַנד אין געטא" ווערט צוו"א געשריבן אָט וואָס: „מיט א פולשטענדיקער מפּלה האָט זיך געענדיקט דער פּרווּט צו עוואַקווירן האַלמאַנס פאַבריק. אין אָט דער גרויסער אונטערנעמונג, וועלבע ציילט אַרום 1000 אַרבעטער, האָבן זיך צו דער עוואַקואַציע גע־שטעלט סך־הכל 50 פערזאָן. די מאַגאַזינען פון האַלץ, ברעטער און פּאַרטיקע מעבל, וועלכע זענען געווען באַשטימט פאַר מיליטעריש אינסטיטוציעס, זענען געלאָזט געווארן מיטן רויך דורך א גרופּע גווארדיסטן. אויפן געביט פון די פאַבריקן דויערט ווַיטער די אק־ציע פון אויסראַטן געסטאַפּא־שפּיצלערס און פון סאַבאָטירן די טע־ראָריסטיש פאַראַרדענונגען פון די דירעקציעס".

ווען עס איז נישט געלונגען אין איין אָרט, אויפן האַלמאַן־געביט, ווארפט זיך טעבענס אויף א צווייטן געביט. סוף פעברואַר אָדער אָנהייב מאַרץ פרווּט טעבענס „אויסצוזידלען" די אַרבעטער פון שולצס און שילינגס פאַבריקן. עס חזרט זיך אָבער איבער דאָס זעלביקע וואָס אין האַלמאַנס פאַבריק. פון די 1600 אַרבעטער פון די פאַבריקן שטעלן זיך צום ארויספאָר 250. אָבער אויך פון דער גרופּע אַנטלויפן א סך. די היטלעריסטן האָבן געכאַפּט פיל פון די אַנטלאָפענע און זיי פאַרשפּאַרט אין אַרעסט. דעמאָלט פירט דורך די יִידישע קאָמפּס־אָרגאַניזאַציע אַן אָטעם־פאַרכאַפּנדיקע דרייסטע אַקציע און באַפרַיט אין דער אָנוועזנקייט פון דער דַיטשע „ווערקשוצן", וועלכע קוקן זיך צו צו די געשעענישן און האָבן מורא אָפּצוגעבן אפילו איין שאָס.

אָנהייב מאַרץ ווערן דורכגעפירט ווַיטערדיקע סאַבאָטאַוש־אַקטן קעגן די מאַשינען און רוישטאָף־מאַגאַזינען פון די דַיטשע אונטערנעמערס אין געטא. דעם זעקסטן מאַרץ צינדן אונטער יִידי־שע קאָמפּערס די עס־עס־מאַגאַזינען אויף נאַלעווקעס. די דאָזיקע מאַגאַזינען זענען געווען פאַראַיניקט מיט די ווארשטאַטן ווָאס האָבן צוגעשטעלט אויסשטאַטונג פאַר לאַזאַרעטן — למשל מאַט־ראַצן, בעטלעך, קאָלדרעס. די קאָמפּערס האָבן באַנוצט אָנצינדפּלע־שער, טערמיט־באָמבעס, בענזין און נאַפט. נאָכן אָפּגעבן צוויי שאָסן אויף אָפּצושרעקן די וואַך, איז דורכגעפירט געווארן די אויפ־רַיס־אונטערצינדונג. דער דַיטשער וועכטער האָט זיך פון שרעק באַהאַלטן, נישט אָפּגעבנדיק קיין איין שאָס. די שאָדנס זענען גע־ווען זייער גרויסע. די אַלארמירטע עס־עס, פּאָליצַי, זשאַנדאַרמעריע און פַּיער־לעשערס זענען אָנגעקומען אין 4 מינוט נאָכן אויספירן דעם סאַבאָטאַוש־אַקט, אָבער עס איז שוין געווען צו שפּעט.

אין די טעג פון 4טן ביזן 12טן מאַרץ מאַכט טעבענס פאַר־שידענע אָנשטרענגונגען אַרויסצופירן די אַרבעטער פון דעם בער־שטער־־געביט. די באַמיונגען טרעפן אָבער אָן אויף אַן אָרגאַני־זירטן ווידערשטאַנד מצד די יִידן. פון די 4000 בערשטער־אַרבע־טער מעלדן זיך צום ארויספאָר נאָר 20. אָבער אויך די 20 האָבן די היטלעריסטן געמוזט פירן דורך „אַרישע" גאַסן און נישט דורכן געטא, צוליב דער מורא, זיי זאָלן נישט ווערן אָפּגעשאָסן. מחמת דער געשאָפענער לאַגע באַשליסט טעבענס ארויסצופירן נאָר די מאַשינען. דער „זשאָב" ענטפערט אויף דעם מיט אונטערצינדן אויפן אומשלאָג־פּלאַץ די דאָזיקע מאַשינען. אַזוי ארום זענען פון דעם בערשטער־געביט נישט ארויסגעפירט געוואָרן נישט די

מענטשן, נישט די מאשינען. די יידישע קאמפּס־אַרגאַניזאַציע האָט דערצו נישט דערלאָזט.

אָט אזוי האָט זיך אַרויסגעוויזן אז אויך די צווייטע טאקטיק, די טאקטיק פון „פרידלעכע" מאנאווערס איז דעם שונא נישט גע־לונגען. די יידישע קעמפערס האָבן פּאַרשטאַנען אז דער שונא וויל מיט אַלע כוחות צורויבן בני זיי זייער נאַטירלעכן קאמפּפּלאַץ, דאָס גענאָ אין שטאָט, די הייזער, וועלכע האָבן געקאָנט דינען פּאַר פעסטונגען, די בונקערס אד"גל. די יידישע קעמפערס האָבן זיך מיט ציין און נעגל געקלאַמערט אין דעם דאזיקן קאמפּפּלאַץ.

נאָך דעם ווי די צוויי מעטאָדן — די דיוועּרסיע און די „פּרידלעכע" אגיטאציע — האָבן קיין ממשותדיקע רעזולטאַטן דעם שונא נישט געבראַכט, האָט די היטלעריסטישע זיכערקייט־מאכט אין ווארשע וויזט אוים באשלאָסן צו צווינגען די געטא־באפעלקערונג צו ענדערן איר שטעלונג דורך א ספּעציעלן גרעסערן טע־רראָקט. סוף דער צווייטער וואָך פון חודש מאַרץ הייבן מיט א מאָל אָן גרופּעס פון „ווערקשוצן" און סאָלדאַטן צו בושעווען אי־בער די געטאָנאסן. זיי רייסן זיך ארײַן כנופיותווײַז אין די הייזער, שיסנדיק און ראַבירנדיק. די יידישע קאמפּס־אַרגאַניזאַציע טרעט תיכף צו צו א נקמה־אקציע. אויף א געגעבענעם סיגנאל טרעטן ארויס די קעמפערס דעם 13טן מאַרץ 6 א זייגער אין דער פרי און נעמען זיך יאָגן נאָך די פאַנראַמשטשיקעס. אזוי האָט זיך אַנגע־הויבן דער קאמף פון 13טן מאַרץ, וועלכער איז נאָך די יאָנואַר־גע־שעענישן געווען דער צווייטער לויט דער גריים באַוואָפנטער אַרויסטריט פון דער יידישער קאמפּס־אַרגאַניזאַציע אינעם פּאַר־אויפשטאַנד־פּעריאָד 6). געווייסע נײַע דאָקומענטן און אַרויסזא־גונגען גיבן א שטיקל בילד וועגן די געשעענישן פון 13טן מאַרץ. איין קאמפּסגרופּע האָט אטאקירט די דײַטשע „ווערקשוצן" אויף מילע־גאָס, אין דעם מאָמענט וועו זיי האָבן דורכגעפירט אַן אי־בערפאל איבער יידן. עס האָט זיך פּאַרקניפט א שלאַכט. איין דײַטש איז געפאַלן א דערהרגעטער, דעם צווייטן האָט געטראָפן א קויל בעתן אַנטלויפן, א דריטער איז געוואָרן דורך די יידישע קעמפערס אַנטוואָפנט. עס איז תיכף אַלאַרמירט געוואָרן די עס־עס, עס זע־נען אַרײַן אין געטא עס־עס־לײַט און געסטאַפּט. די קעמפערס האָבן באַנײַט די שיסערײַ. אין רעזולטאט איז איין עס־עס־מאַן געוואָרן פּאַרוווּנדעט. דער „זשאָב" האָט קיין פּאַרלוסטן נישט געהאט.

דער מוטיקער אַרויסטריט פון דער יידישער קאמפּס־אַרגאַני־זאציע אין די פרימאַרגן־שעהן איז פּאַרוואַנדלט געוואָרן אין א סיגנאל זיך צו ווארפן אויף די תלינים. גרופּעס קעמפערס און סתם דרייסטע מענטשן לאָזן זיך אין געיעג נאָך די „ווערקשוצן". אי־קראַינישע „ווערקשוצן" ווערן אַנטוואָפנט, איינער פון זיי פאַלט א דערשאָסענער. עס־עס־לײַט כאַפּן א קעמפער מיט געווער אין האַנט. דער „זשאָב" שלאָגט אָפּ דעם חבר. בעתן קאמף פאַלן טויט צוויי היטלעריסטן.

אויף מוראַנאָווער גאַס טרעט ארויס א גרופּע טרענערס און שמוגלערס, וועלכע דערהרגענען אָן אָפּיציר פון דער „לופטוואָפע"; דער אָפּיציר איז געקומען אויף רויב־„גאסטראָלן" אין געטא.

אויף לעשנע ברעכט אויס א קענזײַטיקע שיסערײַ. אין סך־

6) די פאַקטאָגראַפיע פון די קאַמפן פון 13טן מאַרץ 1943 גיבן מיר איבער אויפן סמך פון דער פּוילישׁ־אונטערערדישער פרעסע און פונעם בריוו פון דער יידישער קאַמפס־אָרגאַני־זאַציע פון 13טן מאַרץ 1943, און אויך פון א רייַ גביות־עדות.

הכל פאַלן צוויי דרײַטשן און איין אויסשפּירער פון דער פּוילישער פּאָליציי. אין שלאַכט פאַלט איין יידישער קעמפער.

נײַן א זייגער אין דער פרי האָבן זיך די עס־עס־לײַט צוריק־געצויגן. „די גאַסן זענען געבליבן פוסט; מיט שפּאַנונג דערווארטן מיר די ווײַטערדיקע געשעענישן" — אזוי האָט געשריבן די אָנפי־רונג פון דער יידישער קאמפּס־אָרגאַניזאַציע דעם 13טן מאַרץ אין דער פרי אין א וועגדונג צו דער „אַרישער" זייט.

אין עטלעכע שעה ארום יאָוועט זיך אין געטא בראַנדט מיט פּאַרשטאַרקונגען און נעמט אָן א רייַ בלוטיקע רעפּרעסיעס. פון צוויי ביז פיר נאָך מיטאָג דוירט די „פּאַציפיקאַציע". עס ווערט געשאָסן צו יעדן אָנגעטראָפענעם דורכגייער. מענטשן ווערן ארויס געצוינגן פון די שטיבער און באַהעלטענישן און ווערן בעסטיאַליש דערמאַרדעט אויפן אָרט. די „פּאַציפיקאַציע" האָט קודם־כל ארומ־גענומען דעם אָפּשניט פון מילע־גאָס צווישן זאמענהאָף און נא־לעווקעס. עס זענען דערהרגעט געוואָרן ארום 200 יידן, בתוכם 14 קינדער. פיר א זייגער איז די נקמה־אקציע געוואָרן איבערגעריסן.

די סיבה, פאַר וואָס די „פּאַציפיקאַציע" איז איבערגעריסן ג־ווארן, איז נישט גענוי באַווּסט. עס קאָן זײַן אז די היטלעריסטן זענען נאָך נישט געווען גרייט זי צו פּאַרוואַנדלען אין דער ענדגיל־טיקער ליקווידאַציע פונעם גטא. עס קאָן אויך זײַן אז עס האָט גהאַט א פעולה דער פאקט — וועלכן עס האָט אָנגענגעבן בעת זײַן עדות זאָגן אויף סטראָפּפּ פּראָצעס מארעק עדעלמאן — אז די יידישע קאמפּס־אָרגאַניזאַציע האָט דעם 13טן מאַרץ פאַרהאַלטן דעם אַרײַנמאַרש פון 50 היטלעריסטן, וועלכע זענען געשיקט ג־ווארן דורך זאמערנען צו הילף בראַנדטן. ווי עס זאָל נישט זײַן, דאַרף מען באַטאָנען אז דער קאמף פון 13טן מאַרץ האָט שוין ג־טראָגן אין זיך די שטימונג פון קומעדיקן אויפשטאַנד. די אַטמאָס־פער אין געטא איז שוין אויף אזוי פיל געווארן אָנגעלאָדן מיט פול־ווער, אז עס איז נענוג געווען א סיגנאל און א מוטיקע זעלבשוץ מיט א געשיסערײַ, עס איז נענוג געווען דער ערשטער דערשאָסע־נער היטלעריסט, אז עס זאָל זיך א ריר טאָן נישט בלויז דער „זשאָב", נאָר אויך א טייל פון דער באַפעלקערונג. דאָס לאָזט זיך ארויספילן סײַ פון די קאָמוניקאַטן פון דער אונטערערדישער פּויל־שער פּרעסע, סײַ פונעם טאָן פון דעם בריוו פון דער אָנפירונג פון דער יידישער קאמפּס־אָרגאַניזאַציע, סײַ פון דער דערקלערונג פון אָן עד־ראיה (מ. עדעלמאן), וועלכער פאַררעכנט דעם דורכפאַל פון די דרײַטשן דעם 13טן מאַרץ פאַר דער צווייטער מפּלה פונעם עס־עס־ און פּאָליציי־פּירער זאמערן (נאָך די יאָנואַר־געשעענישן); די דריטע איז, כידוע, געקומען דעם 19טן אפּריל.

מען דאַרף זיך משער זײַן אז אויף דער דאָזיקער צײַט איז אויסגעפאַלן דער באַשלוס פון די געטא־קעמפערס אויסצופירן אַן אַטנטאַט איבער פּראַנץ קאַנראַדן, דעם עס־עסישן לייטער פון דער „ווערקערפאַסונגסשטעלע" — וועגן וואָס האָט מיטגעטיילט קאַנראַד אין דער דערקלערונגען אויף זײַן ווארשעווער פּראָצעס אין יולי 1951. דער אַטנטאַט האָט געדאַרפט ווערן אויסגעפירט אויף ניסקע־גאָס. ער איז נישט צו שטאַנד געקומען מחמת דעם, וואָס קאַנראַדס א יוצר משרת, א יד א מסור, האָט אים בײַ צײַטנס ג־ווארנט, און קאַנראַד האָט זיך נישט באַוויזן אויפן אָרט, אויס־מײַדנדיק אזוי ארום די קויל פון די יידישע נקמה־נעמערס.

אַנאַליזירנדיק דעם ווײַטערדיקן לויף פון די געשעענישן, דאַרף מען קודם־כל אונטערשטרײַכן די וואָסנדיקע אַקטיוויטעט פון דער יידישער קאמפּס־אָרגאַניזאַציע. נישט געקוקט אויפן בלוטבאָד פון

13טן מאַרץ, לאָזט אַרויס דער „זשאָב" באַלד אויף צו מאַרגנס, אין דער נאַכט פון 14טן אויפן 15טן מאַרץ, אַן אויפרוף, וועלכער פאַ־דערט וויַטער אויף די באַפעלקערונג צו סאַבאָטירן די אַרויספאָר־פאַראַרדענונגען און צו שטעלן א ווידער־שטאַנד. דאָס איז, וויַזט אויס, געווען נייטיק כדי עס זאָל אין דער פאַרביסענער שטימונג נישט אַריַינקומען קיין וואַקלונג און אָפשוואַכונג מחמת דער שחיטה פון 13טן מאַרץ. דער טעקסט פון דעם דאָזיקן אויפרוף איז, צום באַדויערן, צו אונדז נישט דערגאַנגען. אָבער וועגן זײַן אינ־האַלט קאָן מען זיך דערוויסן פון דעם באַקאַנטן עפּנטלעכן ענט־פער, וואָס טעבענס האָט געגעבן אויף דעם דאָזיקן אויפרוף פון דער יִידישער קאַמפּאַ־אַרגאַניזאַציע. פון דער דערקלערונג פון דעם עד־ראיה בערנארד באַרג דריגט אַרויס אז דער שלוסאַקאַרד פון דעם „זשאָב"־אויפרוף איז געווען לפּי ערך אזא: גלייבט נישט טעבענס, ער וויל פונקט ווי אַנדערע עס־עס־לײַט פּאַרטיליקן דאָס לעצטע ביסל יִידן; אָנשטאָט גיין צום טויט, טרעט אַרויס מיט געוואָר אין האַנט!

עס איז אינטערעסאַנט אז אין זײַן עפּנטלעכן ענטפער מאַכט זיך טעבענס אין גאַנצן נישט־וויסנדיק וועגן דער „פּאַציפיקאַציע" פון 13טן מאַרץ. ער רעדט נאָר אַלץ ווי א „רודף־שלומניק", ער פּאַלעמיזירט „זאַכלעך" מיט דער יִידישער קאַמפּאַ־אַרגאַניזאַציע, אַנרופּנדיק זי בײַם נאָמען, ער רעדט וועגן „אויסדויערן די מלחמה" וכדומה. ווי באַקאַנט, איז טעבענסעס ענטפער־אויפרוף קאַנפּיס־קירט געוואָרן דורך דער יִידישער קאַמפּאַ־אַרגאַניזאַציע. די ראַלעס האָבן זיך אויף א געווייסער צײַט געביטן. די יִידישע קאַמפּאַ־אַרגא־ניזאַציע איז דער הערשער פון נאָס — דערקענן טעבענס, דער מע־טיקער שקלאַפן־באַזיצער, ווערט אַן אָביעקט פון חוזק און שפּאָט. אין די געטאָקריַזן איז אין יענער צײַט געווען פּאָפולער דאָס סא־טירישע ליד, וואָס דער געטאָ־דיכטער וולאַדיסלאַוו שלענגעל האָט אָנגעשריבן אין צוזאַמענאָנג מיט די אויבן דערמאָנטע געשעע־נישן. דער אינהאַלט פונעם ליד איז אזא: טעבענס הייסט די יִידן פּאָרן אויף מיזרח; אין א צײַט ערום ענדערט זיך די סיטואַציע אויפן מיזרח־פראָנט; זי ווערט אזוי געפערלעך פאַר די היטלער־לײַט, אז טעבענס קומט צו לויפן אין געטאָ און בעט זיך בײַ די יִידן, מען זאָל אים אַריַינלאָזן אין א בונקער 7).

דער לעצטער שריט פון וואַלטער צעזאַר טעבענס כדי פּאָרט צו ווירקן אויף די יִידן איז שוין באַקאַנט. ער האָט אויף בראַנדטס באַפּעל געפֿרוווט אַריַינלאָדן דורך דער יודענראַט־פאַרמיטלונג אויף א קאָנפערענץ די פֿאַרשטייערס פון דער יִידישער קאַמפּאַ־אַרגאַני־זאַציע, וועלכע האָט מיט פאַראַכטונג אָפּגעוואָרפן די פאַרבעטונג. אויף דעם האָט זיך געענדיקט טעבענסעס „פּרידלעכע" מיסיע.

אָט אזוי אַנטוויקלען זיך די געשעענישן און דערנענטערן זיך צום חודש אַפּריל. מען וואָלט געקאָנט אויסרעכענען נאָך עטלעכע מוטיקע קאַמפּאַקטן, ווי למשל די אַקציע אויפן געביט פון די שאָפן (לעשנע־נאַוואָליפיע־נאַוואָליפּקע־סמאָטשע) אונטער דער אָנ־

---

7) מען גיט איבער אַז נאָך דער מלחמה האָט טעבענס טאַקע נאָכגעטאָן א געוויסן אײַנפֿאַל פון יִידן. וועט מען האָט אים גע־כאַפּט און געפּירט קיין פּוילן, כדי צו שטעלן פּאַרן גערעכט, האָט ער — פונקט ווי א סך יִידן בעת מען האָט זיי געפּירט קיין טרעבלינקע — אויסגערופן א ברעט אין וואַגאָן און איז אַראָפּגעשפרונגען פון צוג. עס איז אָבער מסתמא זיכער די ידיעה, אַז עס האָבן אים אין דעם געהאַלפן זײַנע אַנגלאָזאַק־סישע אָפּוטרופּסים.

פירונג פון בראַנאַק יאַוואָרסקי, וועט עס זיַנען אָפּגעשלאָגן געוואָרן די צוויי אַרעסטירטע קעמפּערס סטאַך און סאַלעק, אָדער די אָקציע פון אָפּשלאָגן פון אַרעסט בראַנאַנקן גופא. אזעלכע אָקציעס פלעגן פּאַרקומען אין מיטן העלן טאָג. עס וואָלט אָבער געווען נייטיק אַנ־צוווייזן אויף נאָך אַנדערע צוויַגן פון דער טעטיקייט פון די יִידישע קעמפּערס אין יענער צײַט, וועלכע דערוויַזן אז די ווידערשטאַנד־באַוועגונג אין געטאָ איז געווען דער אמתער אָפּוטרופּס פון די שוואַר־געפּרוווטע געטאָ־אַינוואָינערס. עס איז כדאי ווי א בײַשפּיל ארויסצורוקן די באַציונג פון די יִידישע קעמפּערס צו דער פּראָ־בלעם פון די פּאַרוואָרלאָזטע קינדער, אָדער די ליטעראַרישע אָוונטן וואָס זענען אײַנגעאָרדנט געוואָרן סײַ אויפן בערשטער־גאַביט, סײַ אויף מילע־גאַס. די שטימונג, ווי מיר זענען, איז נישט געווען קיין שטימונג פון טויט. א נאָך שטאַרקערע אילוסטראַציע פּאַר דער שטימונג זענען די געפּילן פון די געטאָ־קעמפּערס לגבי די אַנטי־פאַשיסטישע וואָפן־חברים פון דער צווייטער זײַט מויער. אין דער הינזיכט איז זייער כאַראַקטעריסטיש דער בריוו צו די „חברים פון יענער זײַט מויער", וועלכן די קאַמפּסיוגנט פון געטאָ האָט ארויס־געשיקט סוף מאַרץ. דער דאָזיקער בריוו איז א מערקווערדיקער דא־קומענט הן אין פאַלִיטישער הינזיכט, הן אין הינזיכט פון שטימונג. דער בריוו איז פאַרפּנטלעכט געוואָרן אינעם אָרגאַן פון זוי"מ (פאַרבאַנד פון יוגנטקאַמף, יוגנט־אַרגאַניזאַציע פון פּפּ"ר) „וואַלקא מלאָדיך" (דער קאַמף פון די יוגנע) פון פינפטן אַפּריל 1943.

אינעם בריוו רעדט זיך וועגן דער שלאַכטגרייטקייט פון די יונגע יִידישע קעמפּערס, וועגן דעם גלויבן אין דער אויסלייזערישער מיסיע פונעם ראַטן־פאַרבאַנד, וועגן דעם קאַמפּבונד מיט דער פּוי־לישער פּראָגרעסיוויער יוגנט.

דאָס איז געווען די שטימונג פון באַווּסטזיניקע אַנטיפאַשיס־טישע קעמפּערס. אויך די שטימונג פון פּשוטע פאַלקסמענטשן איז געווען א קעמפּעריש. עס זאָגט אויף דעם עדות דער דאָקומענט „פון א שמועס", וואָס איז געפונען געוואָרן אינעם צוויייטן טייל פון אונטערערדישן געטאָ־ארכיוו (רינגעלבלום־ארכיוו). דאָס איז א באַשרײַבונג פון א שמועס, וועלכן אַן אַקטיוויסט פון דער יִידישער קאַמפּאַ־אַרגאַניזאַציע האָט געהאַט מיט פּשוטע יִידן פון גאַס. אויף דער פראָגע, ווי אזוי וועט דער יִד רעאַגירן טאַמער עס הייבט זיך ווידער אָן דאָס כאַפּן ארויסצושיקן, פאַלט דער ענטפער: „וואָס הייסט, וואָס איך וואָלט געטאָן? דעמאָלט וועט מען נישט דערפן קיין שום אַגיטאַציע. איך וואָלט צונויפגעזאַמלט אַלע מײַנע חברים. מיר וואָלטן געגומען העק, שטאַנגען, האַמערס, מיר וואָלטן אַראָפּ אין קעלערס, מיר וואָלטן זיך פאַרבאַריקאַדירט אין דער ווּוינונג. זאָלן זיי קומען!... אויב עמעצער פון זיי וועט אַריַינשטעקן דעם קאָפּ אין ציימער, דעמאָלט איז ער שוין מײַנער. צען פון זיי וועלן פאַלן פון מײַן האַק. אפשר וועל איך זײַן דער עלפטער... און פאַר זיי, פאַר אונדזערע יִידישע פּאָליציאַנטן, — קוקט, וואָס איך האָב צוגע־גרייט — און ער האָט מיר געוויזן א לאַנגן, שטאַרקן גוט אָנגע־שאַרפטן מעסער. — זאָל זיי גאָט אָפּהיטן, זיי זאָלן אָנהייבן מיט מיר".

די יִידישע קאַמפּאַ־אַרגאַניזאַציע האָט אויסגענוצט דעם דאָ־זיקן טיפן קער אין די שטימונגען פון דער מאַסע. עס איז געפירט געוואָרן א בריטע אַגיטאַציע אַריַנצוציען פּשוטע מענטשן אי־נעם קאַמף. עס זענען אַרויסגעלאָזט געוואָרן פלוגבלעטלעך (מיט א וועקנדיקן אינהאַלט), ווי למשל דער פּאָפולערער רוף „צו דיר" (אויף פויליש).

אין דעם קורצן פלוגבלעטל „צו דיר" זיַנען אונדזער אויפ־

מערקזאמקייט צוויי מאָמענטן: דער רוף צום אינהייטלעכן נאציאָנאלן קאמפפראָנט, און — דער גלויבן אז דאָס איז א קאמף נישט אויף טויט, נאר אויף לעבן, אויף לעבן אין היסטאָרישן זין.

אט אזוי איז דאָס קעמפנדיקע געטא געשטאנען גרייט. די ענדגילטיקע פיזישע און מאָראַלישע צוגרייטונג איז דערגרייכט געוואָרן אינעם צייטאָפשניט יאנואר—אפריל. דער ענדגילטיקער קאמף איז אויסגעבראָכן דעם 19טן אפריל 1943.

4.

דער אויסבראָך פונעם אויפשטאַנד דעם 19טן אַפּריל

איידער מיר וועלן איבערגיין צו שילדערן די ענדגילטיקע צוגרייטונגען און דעם אויסבראָך פונעם אויפשטאנד, לאָמיר זיך קורץ אָפשטעלן אויף דער לאגע וואָס האָט זיך געשאפן פאָרן אָקופאנט אין וואַרשע, אין הינזיכט פון זיין זיכערקייט, אין חודש אפריל 1943, ערב דעם געטא־אויפשטאנד.

אין חודש אפריל האָט זיך די זיכערקייט־לאגע פאָרן אָקופאנט אין וואַרשע נאָך מער פאַרערגערט. די לאגע איז געוואָרן ממש געשפאנט. ווי עס גיט איבער דער הויפט־ליקווידאַטאָר פון וואַרשעווער געטא, דער עס־עס־גענעראל יורגען סטראָפ, האָט אים דער וואַרשעווער גובערנאַטאָר דערקלערט, האָרט פאָרן אויסבראָך פונעם געטא־אויפשטאנד, אז „אויב עס גייט וועגן וואַרשע, דאַרף מען גיכער רעדן וועגן אומזיכערקייט און געפאָר איידער וועגן זיכערקייט און געפאַרלאָזקייט". דער גובערנאָטאָר פון וואַרשע, לודוויק פישער, האָט זיך געפילט אויף אזוי פיל נישט היימלעך, אז ער האָט באפוילן ארומצורינגלען זיין גובערנאָטאָרישע רעזידענץ אינעם בריל־פאַלאַץ, אין סאמע צענטער שטאָט, מיט שטעכיקע דראָטן. סטראָפ גיט איבער אז עס איז דעמאָלט נישט געווען קיין טאג, עס זאל נישט פאָרקומען אן אָנפאל אויף פאָליציי און וועראָכט, א סאבאָטאזש־אקט, אן אונטערצינדונג, אן אויפרייס. אייער פון די שארפסטע ברענפונקטן אין וואַרשע איז געווען דאָס געטא. „איך האָב זיך אריינטירט — האָט סטראָפ געענטפערט אויף דעם אָנפרעג־בוינן פון יידישן היסטאָרישן אינסטיטוט — אז די דייטשע מאכטאָרגאנען האלטן שוין נישט מער דאָס געטא אין זייערע הענט". לפי ערך אין יענער צייט זענען געפאלן די כאראַקטעריסטישע ווערטער פון דעם ציוניסטישן יודענראַט־פאָרזיצער ליכטענבוים, וואָס ער האָט געזאגט די פאַרשטייערס פון דער אָקופאנטישע־פאָליציייישער מאכט: „מיר רעגירן שוין נישט מער אין געטא; עס הערשט דאָ א נייער בעל־הבית". דער נייער בעל־הבית פון דער לאגע אין געטא איז געווען די יידישע קאמפאָרגאניזאציע.

די אָקופאנטישע מאכט האָט שטאַרק מורא געהאט פאר דער מעגלעכקייט אז די צוויי ווידערשטאנד־באוועגונגען פון ביידע זייטן געטא־מויער זאלן זיך נישט פאראייניקן, נישט צונויפגיסן אין איין דינאמישן כוח. אָט די מורא האָט אויסגעדריקט אין זיין שמועס מיט סטראָפן, פאָרן אויפשטאנד, דער גובערנאָטאָר פישער. דעם זעלביקן מאָמענט האָט באַרירט בעת זיין טרעפונג מיט סטראָפן אין יענער צייט דער קאָמענדאנט פון דעם רייכסוועהר־גאַרניזאָן אין וואַרשע, גענעראל ראָסום. עס איז דעריבער נישט קיין וווּנדער, וואָס דער ענין וואַרשעווער געטא האָט אזוי דענערווירט דעם גענעראל־גובערנאָטאָר פראנק, דעם שעף פון דער פאָליציי איבער דער גענעראל־גובערנעץ קריגערן און דעם רייכס־זיכערקייטס־הויפט־אמט אין בערלין (הימלערן און קאלטענברונען). עס איז אויך נישט קיין וווּנדער, וואָס אפילו דער גענעראל־שטאב פון דער וועהרמאכט, ובפרט גענעראל הייניץ גודעריאן, און די הויפט־קאנצעלאַריע פון דער היטלעריסטישער רעגירונג האָבן זיך אינטערעסירט מיט דער פראגע פון דעם געטא־אויפשטאנד. עס זענען אויך פאראן געווייסע שפורן וועגן דעם, אז דער ראָפאָרט וועגן דעם דערשטיקן דעם אויפשטאנד אין וואַרשעווער געטא איז דורך הימלערן געווייזן געוואָרן אן אויטאָריטעטיווען אליין אויפן „פירערס" פאַרלאנג.

עס איז אויך באָקאנט אז דער אויפשטאנד אין וואַרשעווער געטא איז שוין נאָך זיין טראגישן־העראָישן סוף לאנג קאָמענטירט געוואָרן אין די קרייזן פון די היטלעריסטישע זיכערקייט־ארגאנען און אין די דייטש־פאשיסטישע זשורנאליסטישע ספערעס.

פון דעם אלעמען איז צו דרינגען אז די אפריל־מיי־נעשעניסן אין וואַרשעווער געטא זענען טראָקטירט געוואָרן דורך די היטלער־לייט זייער ערנסט. די מורא פאר דער אויסשפרייטונג פון נעם קאָמפּספּיער איז געווען גרויס. די שרעק פאר דער בייַשפּילדייקייט פון אזא פאַרביסענעם גערענגל איז געווען נישט קיין שפּילעכל אין אזא אומרויקער שטאָט און נאָך מיט אזא געפּאַנגראפּישער לאגע ווי וואַרשע. די אינסטרוקציעס פון דער העכערער היטלעריסטישער זיכערקייטס־מאכט זענען דעריבער גענאנגען אין דער ריכטונג צו מאכן אלע באמיונגען, דעם אויפשטאנד צו לאָקאליזירן. דעריבער זענען געוואָרפן געוואָרן קעגן די אויפשטענדלערס אזעלכע גרויסע כוחות. נישט קיין קליינע הילף האָבן די ליקווידאַטאָרן גענאָסן פון דער פאָזיציע פון דער אָנפירונג פון א"ק, וועלכע האָט אלץ געטאָן אז דער אויפשטאנד זאל זיך טאקע נישט אריבערכאפן אויף דער „אריישער" זייט, אז ער זאל ווערן לאָקאליזירט און איזאָלירט.

כדי דורכצופירן די מלוכיש־פאראנטוואָרטלעכע „מיסיע" פון לאָקאליזירן און דערשטיקן ווי צום שנעלסטן דעם הארטנעקיקן ווידערשטאנד, אויף וועלכן די היטלעריסטישע מאכטאָרגאנען האָבן זיך גערייכט — אָנגעלערנט פון די געשעענישן אין די חדשים יאנואר און מארץ, — האָבן הימלער און קריגער באשלאָסן צו באַזייטיקן דעם „שלימזל" זאמערן, וועלכער האָט צוויי מאל זיך געמוזט צוריקציען פאר די קעמפנדיקע יידן, און שיקן קיין וואַרשע א דערפּאַרענעם און אויף אלע אכזריותן דעצידירטן עס־עס־פירער. דער אויסוואל איז געפאלן אויפן 48יאָריקן עס־עס־בריגאדע־פירער און פאָליציי־גענעראל יורגען סטראָפ, א ליבלינג פונעם „רייכספירער" פון עס־עס אליין. יורגען סטראָפ, אן אפשטאמיקער פון א משפחה פון אלטע קייזערלעכע פאָליציי־הינט, האָט זיך בין אפריל 1943 געהאט „אויסגעצייכנט" בייַם ליקווידירן דייטשע קאמוניסטן איז טעלמאנס שטאָט האמבורג, בייַם אויסראָטן מיט פייער און שווערד די פאטריאָטישע באוועגונג פון די טשעכן אינעם סודעטן־לאנד, בייַם פארטיליקן פיזיש אומאפהענגיקייט־קעמפערס אין פוויזנער געגנט, בייַם באקעמפן (דאָס מאל מיט ווייניקער דערפאָלג) די סאוועטישע פאטריאָטישע באוועגונג אין אוקראַינע און צפון־קאווקאז, בייַם ארויסהעלפן דעם בלוטיקן תלין פון די יידן פון גאליציע, דעם גענעראל קאצמאן, דורכצופירן א ריי ליקווידיר־אקציעס. צו דעם דאָזיקן סטאזש פון א פאשיסטישן תלין לאָמיר נאָך צוגעבן די ספּעציעלע קורסן, וואָס סטראָפ האָט אדורכגעמאכט אין בערלין, אין הימלערס רייכס־זיכערקייטס־הויפטאמט, און חוץ דעם — די מיליטעריש דערפּאָרונג, וואָס ער האָט געהאט, אנטיילנעמענדיק סיי אין די מלחמה־אפּעראציעס בעת דעם ערשטן וועלטקריג, סיי בעתן צווייטן אויפן מיזרח־פראָנט, וווּ ער איז פאָרווונדעט געוואָרן.

—

צו הילף האָט סטראָפ געהאט נאָך צוויי גענעראלן, וואָס ער

האָט געקענט אין יעדער רגע ענניסן פון זייערע עצות. דאָס זענען געווען דער רייכסווער־געווערעל ראָסום פון ווארשע און דער פּאָליציי־געווערעל אָדיל גלאָבאָצניק, וועלכער איז ספּעציעל אַראָפּגעקומען פון לובלין קיין ווארשע וועגן איבערנעמען די פאַבריקן און טייל ארבעטשקלאַפּן פון ליקווידירטן געטא און וועלכער איז געווען נישט ווייניקער ווי סטראָאַפּ גענידט אין הלכות פעלקערמאָרד. הגם מען גיט איבער אז גלאָבאָצניק זאָל זיך האָבן מיט סטראָאַפּן צעקריגט אַרום געווייסע קאָמפּעטענץ־ענינים און זיך צום סוף אַרויסגעצויגן פון פּלאַץ, איז אָבער נישט אויסגעשלאָסן אז פאקטיש — עס איז גיכער ווארשיינלעך — האָט ער אויך געהאָלפן דעם הויפּט־ליקווידאַטאָר מיט „ראַט און טאַט".

סטראָאַפּ האָט אין זיין רשות געהאַט אויסגעשולטע אָפּיצירן, וועלכע האָבן אין זייער מערהייט געהאַט הינטער זיך א פּראָנט־דערפאָרונג. אין זיין ראָפּאָרט שטרייכט סטראָאַפּ אונטער אז זיינע חיילות האָבן זיך אין משך פון עטלעכע וואָכן געאיבט און גע־גרייט צו דער אויפגאַבע פון ליקווידירן דאָס אויפגעשטאַנענע גע־טא. א גאַנצער שטאַב עס־עס־גדולים, פּאָליציי און געסטאַפּא־בא־אמטע, דיינטשע פאַבריקאַנטן אא"וו האָט זיך כסדר געפּונען אין סטראָאַפּס נאָענטסטער סביבה. מען האָט אים געגעבן אָפּטיילונגען פון וואַפן־עס־עס, פון וועראַכט, פון די לאָגער־וועכטערס אין טראַווניק, פון דער פּויליישער פּאָליציי (א געוויע רשימה פון סטראָאַפּס חיילות וועט דער לייענער געפינען אין זיין ראַפּאָרט, וואָס געפינט זיך צווישן די דאָקומענטן אין דעם דאָזיקן בוך). די באַוואָפענונג פון די ליקווידאַטאָרן איז געווען א מאָדערנע און אן ערשטקלאַסיקע. אויטאָמאַטיש געווער, פּאַנצער־אויטאָס, טאַנקען, הארמאַטן, פלאַמען־ווארפערס, אַראָפּלאַנען, גאַז — אַלץ איז גע־ווארפן געווארן קעגן דעם הויפּל יידישע קעמפערס, וואָס זענען געווען כמעט אָן וואָפן, אָן א פאַכמענש־מיליטעריישער אָנפירונג, ארומגערינגלט, אויסגעהונגערט, אויסגעמאַטערט, געשטאַנען אויפן קבר פון אייגענעם פּאָלק. און דאָך האָט זיך דער אומגלייבער קאָמף געענדיקט די ערשטע טעג מיט א פיזישער און מאָראַלישער מפּלה פון די היטלעריסטישע באַוואָפנטע קרעפטן, און דאָך האָבן די קאָמפן געדויערט — אין א פארשידענעם פּארנעם — ביז יוני און ווייטער.

די שלאַכטן האָבן זיך אָנגעהויבן אויפן יסוד פון די פּלענער וואָס זענען פון פּאָרויס באַארבעט און צוגעגרייט געווארן בײַ ביידע קעמפנדיקע צדדים.

וען גענעראל סטראָאַפּ איז דעם 17טן אפּריל אָנגעקומען קיין ווארשע, האָט שוין עקסיסטירט א פּאַרטיקער פּלאַן פון אָנגריף אויפן געטא, באַארבעט דורך דעם ביזאויצטיקן עס־עס־ און פּא־ליציי־פירער פון ווארשעווער דיסטריקט זאָמערן. עס איז נישט קלאָר באַווּסט, צי סטראָאַפּ האָט תיכף געדאַרפט איבערנעמען די אָנפירונג אויף זאָמערנס אָרט, צי ער האָט אים נאָר געדאַרפט ארויסהעלפן אין אן עת צרה. אַלן פאַלס די אקציע האָט אָנגעהויבן זאָמערן, וועלכער — ווי עס גיבן איבער עדות — האָט זיך דע־מאָלט געפילט שלעכט, ער האָט געליטן אויף רעוומאַטיזם. אָבער מיר פארשטייען אז דאָס איז געווען א תירוץ, אז זיין שלעכטער צושטאַנד האָט זיך מסתמא געמומען פון מורא, עס זאָלן זיך נישט איבערחזרן די געשעענישן פון די שטורמישע חדשים יאַנואַר און מארץ.

זאָמערנס פּלאַן האָט אויסגעזעהן לפי ערך אזוי: ארומרינגלען די געטא־מויערן, איבערריסן יעטוועדער קאָמוניקאַציע מיט דער „ארישער" זײַט און דורכפירן א געווייגטלעכע בלאָקאדע, א כא־פערי („לאַפאַנקע") און א „פאַציפיקאַציע". דעריבער האָט זאָמערן דעם 19טן אַפּריל 6 א זייגער אין דער פרי געגומען אַרײַנפירן זײַנע חיילות אויף די הויפּט־ארטעריעס פון געטא, אויף נאָלעווקעם און זאָמענהאָף־גאַס, דאָ אויסגעשטעלט די אָפּטיילונגען און געהאַט בדעה פון דאָנען אָנצוהייבן די כאַפערײַ און די שחיטה. איינציטיק האָט זאָמערן נישט רעזיגנירט אויך פון די פרײַערדיקע מעטאָדן פון די־ווערסיע און שווינדל און דורך די פאַבריקאַנטן וואָלטער צעזאָר טעבענס און ק. נ. שולץ און זייערע יודישע יוצר־משרתים וויַיטער געפֿרוווט אָנצערדן די יִדן זיך צו שטעלן פרידלעך צום טראַנספּאָרט.

ווי מיר זענען, האָט זיך זאָמערנס טאקטיק באַזירט אויף די אלטע מעטאָדן, וועלכע זענען געווען דער יידישער קאָמפּס־אָרגאַני־זאציע גוט באַקאַנט, און דעריבער האָט דער שטאַב פון די יידישע קעמפערס געקאַנט בײַ צײַטנס צוגרייטן א קעגנטאקטיק, וואָס האָט פאַראַליזירט זאָמערנס פּלאַן.

דער פּלאַן פונעם שטאַב פון די יידישע אויפשטענדלערס האָט געמוזט נעמען אין אַכט נישט נאָר זאָמערנס עוועגטועלן פּלאַן און נישט בלויז די נויטוועגדיקייט אויסצומײַדן אן אומגעריכטן אָנ־פאַל; דער אויפשטאַנדשטאַב האָט זיך געמוזט רעכענען קודם־כל מיט די באַדינגונגען פונעם געטא, מיט ספּעציפישן פּלאַצדערס, מיט דער שמאָלקייט פון די גאַסן וכדומה. אמת, די שמאָלקייט פון די גאַסן האָבן געהאַט די מעלה, וואָס זי האָט אוממעגלעך גע־מאַכט, עס זאָלן קאָנען זיך לײַכט באַווענגן דעם שונאס טאַנקען; די ספּעציפישע באַדינגונגען פון א שטאָטראַיאָן האָבן באַשוועדט די ארבעט פון די ליקווידאַציע־אָפּטיילונגען, וואָס זענען געווען מער אײַנגעאיבט אין קאָמפן קעגן פּאַרטיזאַנערס אויפן פעלד, אויף וועג, אין וועלדער. די אלע מאָמענטן האָבן געקאַנט באַשוועדן דעם שונאס אָפּטיילונגען צו מאַנעווירירן. אָבער די זעלביקע מאָמענטן האָבן אויך פארמאַגט א חסרון פאר די אויפשטענדלערס, וויַיל זיי האָבן נישט דערלויבט צו אַנטוויקלען אויף א לענגערער צײַט גאַס־קאָמפן, בפרט אז דער שטאַב האָט געוווסט אז דער קעגנער איז בכוח ארײַנצופירן אין קאָמף שווערע געווער און אפילו אוויאַציע, וועלכע קאָנען צעשמעטערן יעטוועדער בארי קאַדע. דער אויפ־שטאַנדשטאַב האָט פארשטאַנען אז עס זענען אַווק די ציַטן פון אָפענע באַריקאַדע־קאָמפן; א באַריקאַדע קאָן שטיין פעסט קעגן ביקסן־ און מאַשין־געווער־פײַער, אָבער זי ווײַט נישט אויסהאַלטן דעם אָנגריף פון ארטילעריע, ובפרט פון טאַנקען און באַמבאַרדיר־אַראָפּלאַנען.

דעריבער האָט דער שטאַב פון דער יידישער קאָמפּס־אָרגאַני־זאציע אין זיין פּלאַן גענומען קודם־כל אין אַכט די שטיצפונקטן אין גרויסע הײַזער אויף די ראָגן פון די גאַסן אין די ערטער וווּ דעם שונאס קאָלאָנעס וועלן אַרײַנמאַרשירן, למשל אויף ראָג נאַ־נאַלעווקעם און געגנט, אויף ראָג זאָמענהאָף און מילע, אויף ראָג מוראַנאָוו און נאַלעווקעם אא"וו. איינציטיק מיט די דאָזיקע פּא־זיציעס איז אויסגעבויט געווארן א גאַנצע פּארטיידיקונגס־סיסטעם אונטער דער ערד. בכלל דארף געזאָגט ווערן אז אין משך פון לאַנ־גע חדשים האָט די געטא־באַפעלקערונג געבויט אונטערערדישע בונקערס. עס איז אונטער דער ערד אַנטשטאַנען א גאַנצע שטאָט. דאָ האָט זיך געדאַרפט באַהאַלטן די ציווילע באַפעלקערונג און אזוי ארום שטעלן א פּאַסיוון ווידערשטאַנד, נישט גיין צום טראַנספּאָרט. אין אָט דער אונטערערדישער שטאָט האָט די יידישע קאָמפּס־אָר־גאַניזאַציע אויפגעשטעלט אויך אירע בונקערס, אירע באַזעס און ארסענאַלן. די ריזיקע סיסטעם פון די אונטערערדישע בונקערס, דורכגענג און טונעלן, וואָס טייל פון זיי האָבן אויך נעפּירט צו

קאנאלן־ארויסגענג אויף די „אַרישע" גאַסן, איז געווען די באַזע, דאָס הינטערלאַנד פון די אויפשטענדלערס.

אַנשפּאַרנדיק זיך אויף אָט דער קאָמבינירונג פון אויף־דער־ערד־פֿאָזיציעס און פון אונטער־דער־ערד־באַזעס, האָט דער אויפֿשטאַנדשטאַב פון פּאָרוס אויפֿגעשטעלט א פּלאַן פון צוויי פאַזעס פון קאמף: די ערשטע פאַזע פון קעמפֿן אויף דער ערד־אייבער־פלאַך, פון אטאקעס פון דעכער, בוידעמס, הינטערן פענצטער, פון טויער וכדומה; און די צווייטע פאַזע — פלוצעמדיקע אנפאלן אויפן שונא פון די אוטערערדישע באפעסטיגונגען ערוים, וועלכע וועלן אין די דאָקומענטן פון דער יידישער קאמפס־ארגאניזאציע. דאָס ארײַנטרעטן אין „זשאב" איז געווען פארבונדן קודם כל מיט קאשאירונג, מיט פולשטענדיקן איבער־רײַסן מיט דער משפחה. די וואָס האָבן אויף אזא שריט נישט געקאנט גיין און פון דעסט וועגן האָבן זיי געוואָלט קעמפֿן, האָבן זיך אפט ארגאניזירט אין בונקער־גרופּעס. שכנים האָבן זיך צונויפגעלייגט געלט, אײַנגעקויפט אויף דער אייגענער האנט געווער און אויסגעווײַלט אַן אנפירונג פון זייער גרופּע, בונקער, אדער פאַך־געזינדל. אזוי ארום זענען אויפגעקומען א סך לויזע קאמפסגרופּעס ,וואָס האָבן זיך געפונען אין דער אײַנפלוס־ספערע פון דער יידישער קאמפס־ארגאניזאציע, אבער זענען נישט געווען מיט איר געבונדן ארגאניזאציאנעל. אָט דער אנטיל פון די פארשידענע לויזע גרופּעס, וואָס געווינען פון זיי זענען געווען אפילו צאלמעסיק גענוג גרויס און נישט שלעכט באוואפנט, האָט שטענדיק אונטערגעשטראָכן דעם מאסן־כאראקטער, דעם אלפאלקישן פארנעם פון דעם אויפשטאנד. אבער עס איז מער ווי פארשטענדלעך אז אין דער יידישער קאמפס־ארגאניזאציע, וואָס האָט סײַ אנגעהויבן און אויסגעטראָגן די הויפטלאסט פון די קאמפן, סײַ מיטגערײַסן מיט איר בײַשפּיל די בונקער־גרופּעס, די לויזע גרופּעס, — אין דעם, וואָלט קיין אויפשטאנד נישט געווען.

די שלאכט־טעטיקייט פון די לויזע גרופּעס פאלט אוים ס'רוב אויף דער צײַט פון דער צווייטער פאזע פונעם אויפשטאנד.

עס איז געווען אויך א דריטע פאזע — די צײַט פון די קאמפן פון די א"ג חורבות־גרופּעס, שוין בעת דער גסיסה פון די שלאכטן, אבער וועגן דעם וועט אויסקומען צו רעדן שפעטער.

מיר וויסן נישט גענוי, צי די אלע כוחות זענען פולשטענדיק געוואָרן אין אכט אינעם סטראטעגישן פלאַן פון דעם „זשאב"־שטאב. איינס איז אבער קלאָר: דער פלאַן האָט געקומען אין באטראכט די קאמבינירונג פון די אנגריף־ און פארטיידיקונג־פונקטן סײַ אויף דער ערד־ אייבערפלאך, סײַ אונטער דער ערד, און האָט געהאט אין דער פערספעקטיוו סײַ לאנגדויערנדיקע קאמפן אין געטא גופא (בײַם באדינג פון באקומען געוואָגדיקע זאפאסן געוואָר פון דער „אַרישער" זײַט), סײַ די מעגלעכקייט דערנאָך זיך צוצוגרײַטן אויף אויסצורײַסן אויף אויס, כדי — נאָכן דערפילן דעם חוב אין געטא — קאנטינוירן דעם ווידערשטאנד אין די רייען פון דער פאלקסגוואַרדיע אין וואלד אדער אויף אנדערע פלאצדארמען.

דער שטאב פון דעם אויפשטאנד האָט נישט פלאנירט זײַן טעטיקייט ווי אַן איזאלירטע דערשײַנונג. דער סטראטעגישער פלאַן איז קאָארדינירט געוואָרן מיט דער אנפירונג פון דער פאלקס־גוואַרדיע. עס איז דאָ א גענוגנדיקער גרונד צו מיינען אז די שפּע־טערדיקע סאָלידאַרישע קאמפס־ארויסטריטן פון די פוילישע פּראָ־גרעסיוו־פאטריאטישע גרופּעס זענען געווען, פון זייער זײַט, אויך קאָארדינירט מיט די קאמאנדירן פון די יידישע אויפשטענדלערס. אזוי ארום איז סײַ מצד די יידישע קעמפערס, סײַ מצד דער פאלקס־גוואַרדיע געווען דער בפירושער ווילן ארויסצורופן א פּײַער פון אקטיוון באוואפנטן קאמף אויך אין די פוילישע וווינראיאנען. דער באַרן איז געווען דערצו אין א געוויסן זין רײַף, אבער די פארברע־כערישע טאקטיק פון די אמעריקאנישע־ענגלישע רעאקציאנערע קרײַזן, פון דער לאנדאן־אריענטירטער דעלעגאטור און פון דער א"ק־אנפירונג האָט פארלויזירט און צו נישט געמאכט אָט די גלענצנדיקע מעגלעכקייט, האָט פארלאָשן דעם פלאַם און דערמיט אויך צוגעיאגט די ענדגילטיקע ליקווידאציע פונעם אויפשטאנד אין געטא.

צוריקקערנדיק זיך צום סטראטעגישן פלאַן פון דער יידישער קאמפס־ארגאניזאציע, דארף מען באטאָנען אז א דאנק דעם פלאַן איז דער ערשטער אנגריף פון זאמערנס אפטיילונגען פארוואנדלט געוואָרן אין אפענער מפלה פון די ארײַנדרונגענדיקע היטלעריס־טישע חיילות, און דער טערמין פון דרײַ טעג, וועלכן דער דײַטשער פאליציישער שטאב באשטימט מיט זעלבסטזיכערקייט אויף ליקווידירן דאָס געטא, האָט געפלאצט תיכף דעם 19טן אפריל 6 א זייגער אין דער פרי.

אין אָט דער שעה האָט זאמערן ארײַנגעפירט זײַנע באוואפנטע כוחות דורך דעם צענטראלן טויער אויף נאלעווקעם און זיי צע־טיילט אין צוויי קאלאָנעס. איין קאלאָנע האָט זיך געדארפט פאר־האלטן אויף נאלעווקעם מיטן ציל צוצוטרעטן צו בלאקאדעם פון הײַזער און צו כאפערײַ; דער צווייטער טייל איז ארײַן אויף זאמע־האף־גאס — אין שפּיץ זענען געפאָרן מאטאציקליסטן, צווישן טאנ־קען און א פאנצער־אויטא, הינטער זיי — לאסטאויטאָס מיט פוס־גייער, און צום סאמע סוף — אמבולאנסן פון רויטן קרייץ. מיט דער אקציע האָט אנגעפירט פערזונלעך פאלקאווניק זאמערן מיטן אנטײל פון די באטאליאנען־קאמאנדירן אבערשטורמפירער בעל־וויד, הויפטשטורמפירער פלענק, פאליציי־מאיאר שטערנהאגל, פאליציי־קאפיטאן ציזענעס, שטאבשef יעזוויטער און שef פון דער זיכערקייט־פאליציי ד"ר האהן. דורך ספעציעל אראפּגעבראכטע מענאפאנען האָט מען אויפגעפאדערט די יידן פון ארויסצוגיין פון די באהעלטענישן און זיך שטעלן צום טראנספּארט. אבער אנשטאָט אנקומן פרײַוויליקע יידן, זענען די היטלעריש חיילות אטאקירט געוואָרן אין צוויי ערטער — אויף ראָג נאלעווקעם און געגשע און אויף זאמענהאף פאר דעם יודענראט־בנין (דארטן וווּ עס שטייט אצינד דער דענקמאל) — מיט א האגל פון קוילן, גראנאטן און אנ־צינדפלעשער. ווי עס שטעלן פעסט סײַ דײַטשע, סײַ יידישע, סײַ פוילישע עדי־ראיה, איז אויסגעבראכן אין די דײַטשע רייען א פא־ניק, זיי זענען צוריקגעוואָרפן געוואָרן בכלל פון געטא.

דער פארלויף פון דער ערשטער שלאכט אויף נאלעווקעם איז געווען אזא: די יידישע קאמפסגרופּעס אונטער דער אנפירונג פון די קאמאנדירן זכריה ארטשטיין, העניעק זילבערבערג און לייב ראטבלאט האָבן פארנומען די פאזיציעס בײַ די פענצטערס, אויף די באלקאנען און אין די בוידעמס פון די הײַזער נאלעווקעם 31 און געגשע 2 (אויפן ראָג פון די גאסן), נאלעווקעם 33, 35 און 37 און אין דער פאבריק פון דײַטש ברוויער קעגן איבער (ראָג נא־

לעווקעם און פראַנצישקאַנער). די דײַטשע קאָלאָניע, וואָס איז אַנ־געקומען פון דער זײַט פונעם געטאָ־טויער, האָט פייערלעך געזונ־גען א מארש. די פּלוצעמדיקע אטאקע פון די ייִדן איז געווען אזוי אומגעריכט און שטאַרק, אז די שונאים זענען זיך אין גאַנצן צע־לאָפן, איבערלאָזנדיק אויפן ברוק טויטע און פֿאַרוווּנדעטע. די ייִדישע קעמפֿערס זענען אַרויסגעלאָפן און נאָכגעשאָסן די אַנט־לויפנדיקע.

עס איז זיך לײַכט פֿאָרצושטעלן די אומגעהערטע פרייד, וואָס האָט באהערשט די ייִדישע בחורים און מיידלעך.

די היטלעריש אפיצירן פון דער צעקלאפּטער קאָלאָנע האָבן דערווײַל אַליאַרמירט זאמערן אז זיי געפינען זיך אין א קלעם. עס איז תיכף אָנגעקומען הילף. די דײַטשן האָבן זיך געלאָזט אין אַטאקע. זיי האָבן אָבער מורא געהאט זיך צו רוקן פֿאָרויס, נאָר זענען געשטאַנען מיט די פֿליִיצעס אין אינעוווייניקסטן געטאָ־טויער און באשאָסן די אויפשטענדלערס, וועלכע האָבן אָבער געהאט א באקוועמערע פאזיציע — זיי זענען געשטאַנען הינטער פענצטערס אָן אויף דעכער. די קעגנזײַטיקע שיסערײַ האָט געדויערט קנאַפּע צוויי שעה. אין רעזולטאט זענען די דײַטשן געווען געצווינגען אָפּ־צוטרעטן. די אויפשטענדלערס זענען אַרויס אויף דער גאַס און צו־געזומען די היטלעריסטישע פּגרים די מונדירן, העלמען און געווער.

דער זיגער איז שוין געווען אכט.

קורץ נאָך זעקס, דאָס הייסט — א ביסל נאָך דעם ווי עס איז אויסגעבראָכן די שלאַכט אויף נאלעווקעם, האָט זיך אָפּגעשפּילט א צווייטער קאמף אויף זאמענהאָף אָנטקעגן דער יודענראט־געביידע. פון דעם הויז זאמענהאָף 37 איז זאמערנס צווייטע קאָלאָנע באַ־שאָסן געווָארן דורך די ייִדן, און ווען די קאָלאָנע האָט זיך, א דאנק די טאנקען וואָס זענען געפֿאָרן פֿאָרויס, דורכגעריסן, זענען זיי בײַם צונויפקום פון די גאַסן מילע־זאמענהאָף געמומען געווָארן אין א פֿייַער־קעסל. פיר ייִדישע קאמפֿסגרופּעס, וואָס האָבן דאָ גע־לויערט אויפן שונא, אונטער דער אָנפירונג פון די קאָמאַנדירן אהרון ברוסקין (פּייוועל), לייב גרוזאַלץ, מרדכי גראָוואָס און בערל ברוידע, האָבן באַוואָרפן די דײַטשן מיט „מאָלאָטאָוו־קאָקטיילס" גראַנאַטן, קויל־ן און וואַרשיינלעך אויך פון א מאשין־פּיסטאָלעט. א פעסטער שלײַדער האָט געטראָפן אין ערשטן טאנק, וועלכער איז תיכף אָרומגענומען געווָארן מיט פלאמען; די גאנצע מאנשאפט איז פֿאַרברענט געווָארן לעבעדיקערהייט. די אַנדערע צוויי טאנקען פֿאַרדרייען שנעל דעם דישל און ציען זיך צוריק. די בהלה אין די רייען פון די עס־עס־לײַט איז נישט צו באשרײַבן. זיי לויפן און פֿאַרשטעקן זיך אין דערבייַקע טויערן און קראָמענלעכער. יעדער פֿרגו אַרויסצושטעקן דעם קאָפּ רופט אַרויס א האַגל פון קויל־ן מצד די אויפשטענדלערס, און בײַ די לעצטע איז ששון ושמחה. אויפן ברוק וואָלגערן זיך דערהרגעטע עס־עס־לײַט און טראָוניק־וועכטער און זייערע פֿאַרוווּנדעטע קאמעראדן, וואָס שרײַען מיט באַנומענע קולות. אויף דער זײַט פון די ייִדישע קעמפֿערס איז פֿאַראן נישט מער ווי איין קרבן.

עס איז געווען קלאָר — און דאָס זענען מודה אַלע דײַטשע קוועלעס — אז די מפּלה פון די היטלעריסטישע פֿאָלקסמערדערס איז געווען א בולטע און א וויסטע. „זאמערן איז געווען — ווי עס גיט איבער סטראָאָפּ — אין גאנצן דערשלאָגן און צעמישט. אין אזא צושטאַנד האָט ער זיך געמאָלדן צו סטראָאָפּן, וואָס האָט זיך נאָך נעפונען אין האַטעל, און א פֿאַרצווייפלטער געבעטן אָן עצה. זאמערן האָט לכתחילה געוואָלט אַליאַרמירן קראָקע און פֿאַרלאַנגען אַראָפּלאַנען צו באַמבאַרדירן דאָס געטאָ, וואָס געפינט זיך אין גאַנצן אין די הענט פון די אויפשטענדלערס". דער מער דערפֿאַר־נער סטראָאָפּ איז נישט מסכים געווען אויף אזא אויסוועג, וואָס וואָלט, פֿאַרשטייט זיך. תיכף אַנטבלויזט פֿאר דער גאנצער וועלט די אָנמעכטיקייט און מפּלה פון די דײַטשן. ער האָט תיכף באַזײַ־טיקט דעם פֿאַלקסוויק זאמערן פון דער אָנפירונג און איז אַוועק אויפן שלאַכטפעלד, איבערנעמענדיק אַרום 8 א זייגער אין די איי־גענע הענט די לייטונג, און אויפן אָרט באַאַרבעט א נײַעם אָנגריף־פּלאַן. סטראָאָפּ האָט פֿאַרשטאַנען אז די אַלטע כאַפּערײַ־מעטאָדן טויגן נישט אין דער נײַער סיטואַציע, האָט ער דעריבער באשלאָסן קום־כל אַרײַנצונעמען דאָס גאנצע צענטראַלע געטאָ אין צוואַ־גען דורך זײַנע קאָלאָנעס, באַהערשן די צווויי הויפּט־אָרטערײַעס פון געטאָ (זאמענהאָף און נאלעווקעם), צעטיילן און אויבערגרו־פירן די אייגענע כוחות און ווארפן זיי אויף באזונדערע ייִדישע שטיצפונקטן און שטרעבן אַרײַנצושטויסן דעם ווידערשטאַנד אויף אַלץ שמעלערע ערטער, כדי דערנאָך מיט איין קאַנצערטרירטן זעץ צעקלאָפּן דעם קעגנער שטופנווײַז. ווי ווידערשטאַנד־פונקטן אויף לעשנע און די שכנותדיקע גאַסן און אינעם בערשטער־געביט אויף שוויענטאַיערסקע האָט ער דערווײַל געלאָזט צו רו, טאָקע כדי נישט צו צעברעקלען די אייגענע קרעפטן.

כדי צו ווײַזן די אייגענע צעטומלטע און דערשראָקענע אָפּי־צירן און סאָלדאַטן א פֿערזענלעכן בײַשפּיל פון מוט, האָט זיך סטראָאָפּ אַוועקגעזעצט אויף א סלופ אונטער א בוים פאר דער גע־ביידע פון יודענראט און דאָ אַרויסגעגעבן די באַפֿעלן, נישט גע־קוקט אויף די סווישטשענדיקע קויל־ן פון די פֿאַרטײַעטע אויפ־שטענדלערס און אויף די תחנונים פון דער אייגענער סוויטע, ער זאָל אַוועקגיין פון געפערלעכן פלאַץ. סטראָאָפּ האָט אַלץ אײַנגע־אָרדנט אין א פראָנט־סדר — א שטאָב (אויף זשאלאזנע), א קאָ־מענדאנט פון פּלאַץ, א אָרדענונג פון טאָג־טעגלעכע רעפֿאָרטן. ער האָט געבעטן הילף בײַ דעם רײַכסוועהר־גאַרניזאָן און, נאָכן פאַר־טרײַבן מיטן כוח פון א פֿאַרשטאַרקטן פײַער די ייִדישע קעמפֿערס פון זאמענהאָף אָנטקעגן דעם יודענראט־בנין, האָט ער אָרגאַניזירט אַרום 12 א זייגער א נײַעם שטורעם־אָנגריף אויף די ייִדישע קאמפֿס־פּאָזיציעס אויף נאלעווקעם. סטראָאָפּ טרעט אָבער צו פאַרזיכטי־קער צו דער אָפּעראַציע ווי זײַן פֿאַרגייער זאמערן. ער וויל מיט אַלע כוחות געווינען די נאלעווקעס־אַרטעריע. דעריבער פירט ער אַרײַן זײַנע כוחות פון צווויי ערטער: פון דער מערב־זײַט פון גענ־שע־גאס און פון דער צפון־זײַט פון מוראַנאָווער פּלאַץ (ווו עס קומען שוין אויך פאַר קאמפן, ,וועגן וועלכן עס וועט באַלד זײַן א רייד). אָנגעלערנטע פון פרײַער, מאַרשירן שוין נישט די היטלע־ריסטישע חיילות אין א צונויפגעפֿרעסטער קאָלאָנע ,אין וועלכער עס קאָנען לײַכט טרעפן דעם קעגנערס קויל־ן, נאָר אין טיראַלעריזן סדר, שאַרנדיק זיך בײַ מויערן אָן טיילווײַז הינטער דער דעקונג פון טאנקען. אויף עק פראַנצישקאַנער שטעלן אויף סטראָאָפּס מענטשן א באַריקאַדע פון מאַטראַצן, און אזוי אַרום פאַלט איצט דער פײַער אויף די אויפשטענדלערישע פֿאָזיציעס פון דרײַ זײַטן. די לאָגע פון די ייִדישע קעמפֿערס ווערט וואָס ווײַטער אַלץ שווע־רער, בפרט אז עס גייט זיי אויס די אמוניציע, און דאָס איינציקע געווער בלײַבן די אָנצינדפלעשער. נישט געקוקט אויף דעם, שטעלן זיי א האַרטנעקיקן ווידערשטאַנד, איבערטראָגנדיק זיך פון בויעדעם צו בויעדעם. אין לויף פון אומגלײַכן קאמף געלינגט זיי פון דעסט וועגן צו צעשטערן דעם שונאס באַריקאַדע. און ערשט וועלן די דײַטשן פֿאַרנעמען א באקוועמע באשיסונגס־פּאָזיציע אין די הײַ־זער נומער 12 און 14 פון גענשע־גאס און זיי ציען אַרײַן אין קאמף אַראָפּלאַנען, ערשט דעמאָלט זענען די ייִדישע קעמפֿערס

געצווונגען צו פֿאַרלאָזן דעם פּלאַץ און זיך צוריקצוּען אויף הינער־גאָם (נעוועזענע מיזעלס־גאָם). פֿאַרן פֿאַרלאָזן די צעשטערטע פּאָזיציעס באשליסן די אויפשטענדלערס חרוב צו מאַכן דעם גרויסן דיטשן מאַגאַזין אויף נאַלעווקעס 33, וווּ עס איז אָנגעזאַמלט א סך אָנגערויבטע האָב און גוטס פון יידן. דער מאַגאַזין ווערט גע־לאָזט מיטן רויך.

זעקס שעה האָט געדויערט דער קאַמף אויף נאַלעווקעס. דער שונא האָט געהאַט שוועכע פֿאַרלוסטן. מצד די יידן זענען אויך געווען א סך קרבנות, צוויי־שׂ אָנדערע זענען דאָ געפֿאַלן דער קא־מאַנדיר פון א פּפ"רישער קאַמפּאַניע העניעק זילבערבערג און די העלדישע קעמפערין תמר.

סטראָפֿ האָט געזומען א בלוטיקע נקמה פֿאַר דער מפּלה אויף נאַלעווקעס. ארייגערייסנדיק זיך אין יידישן שפּיטאָל אויף געגנש 6, האָבן די דייטשע פּאשיסטן דורכגעפֿירט א גרויליקן מאַסנמאָרד איבער די קראַנקע און מעדיצינישן פּערסאָנאַל. דער דאָזיקער פֿער־סאָנאַל האָט פֿרייַער, בעת די קאַמפֿן, געגעבן א סך הילף די קעמ־פּנדיקע יידישע גרופּעס.

אָבער מיט דעם האָט זיך נישט געענדיקט סטראָפֿס צרות דעם ערשטן טאָג פונעם אויפשטאַנד. עס האָט שוין דעמאָלט גע־פֿלאַקערט א דרייטער פֿונקט פון קאַמף — אויפן מוראָנאָווער פּלאַץ, עק נאַלעווקעס.

אויפן מוראָנאָווער פּלאַץ האָבן זיך געפונען אין עטלעכע פֿונקטן יידישע קאַמפּסגרופּעס. ווי עס דרינגט ארויס הן פונעם באריכט פון די ערשטע קאַמפֿן לויטן „זשעגאָטא"־ביולעטין, הן פון גביות עדות, האָבן אין די הייזער און בונקערס פון מוראָנא־ווער פּלאַץ די קעמפערס אדורכגעפירט אין דער נאַכט פון 18טן אויפן 19טן אַפּריל א מין מאָביליזאַציע פון אַלע וואָס האָבן פֿער־מאָגט עפּעס געווער. די ערשטע צוזאַמענשטויסן מיטן שונא האָבן זיך דאָ אָנגעהויבן, לויט אַלע שפּורן, באַלד אין דער פרי. די יידישע קאַמפּס־פּאָזיציעס אויף מוראָנאָוו, עק נאַלעווקעס, זענען געווען דער דרייטער צענטראַלער שטיצפונקט, וואָס אין איינעם מיט די פּאָזיציעס אויף נאַלעווקעס עק גענגש און אויף זאַמענהאָף האָ־בן זיי געשאַפֿן א מין קאַמפּס־גרייטן דרייַעק קעגן די אָפּטיילונגען פונעם שונא. הגם אויף מוראָנאָווער פּלאַץ זענען חוץ די גרופּעס פון דער יידישער קאַמפּס־אָרגאַניזאַציע אויך געווען לויזע קאַמפּס־גרופּעס, איז אָבער ערב די געשעענישן די געמיינזאַמע פּארטיידי־קונג פון גאַנצן דרייַעק לויט אַלע וואָרשַיינלעכקייטן, ווי מען קאָן זיך משער זיין פון געווּסע גביות עדות, קאָאָרדינירט געווארן. פון די צוזאַמענשטויסן, וואָס זענען אויסגעבראָכן באַלד אין דער פרי, איז באַקאַנט דאָס ארייַנגערן דורך א קעמפער־גרופּע אין טויער ארייַן פונעם הויז נאַלעווקעס עק מוראָנאָוו א צאָל „אסקאָרן" 1) און דאָס אויסראָטן זיי ביז איינעם. אין גיכן איז אָנגעקומען אויפן זעלביקן פונקט, ווי עס גיבן איבער צוויי עדי־ראיה, א קאַמפּסגרופּע פון מילע־גאָם, און די דאָזיקע גרופּע האָט אויפגעהאָנגען אויפן הויכן הויז אויפן ראָג די ווייס־רויטע פּאָן פונעם אויפשטאַנד.

וואָס עס איז געשען אויף דעם דאָזיקן פּלאַצדאָרם ביז 4 א זייגער נאָך מיטאָג, איז אונדז נישט באַווּסט. מען דארף זיך משער זיין אז סטראָפֿס חיילות, וואָס זענען דורך דאָנען געגאַנגען לענגוים די נאַלעווקעס כדי צו אטאקירן צוזאַמען מיט אנדערע אָפּ־טיילונגען די יידישע פּאָזיציע אויף נאַלעווקעס עק גענגש, זענען באשאָסן געווארן דורך די יידישע קעמפערס פון מוראָנאָווער פּלאַץ, וועלכע האָבן פּארנומען זייערע שיספונקטן אויף די דעכער און בוידעמס.

ארום פיר א זייגער, נאָך דעם ווי דער ווידערשטאַנד אויף נאַלעווקעס עק גענגש איז אינגעבראָכן געווארן, איז ארויס אויפן מוראָנאָווער פּלאַץ דעם שונאס א גרעסערע קאָלאָנע אונטערן צודעק פון טאַנקען, און גענומען אטאקירן מיט פּייער די יידישע אָנשפּאר־פונקטן. סטראָפֿ האָט אָבער אָנגעטראָפֿן דאָ אויף א שטארקן ווידערשטאַנד און האָט געמוזט קאָנצענטרירן אויף דעם אָרט א סך כוחות. די קאַמפֿן זענען דאָ געווען פּארביסענע און לאַנגדויערנ־דיקע, ווי באַלד אן עדות, וואָס האָט זיך אין דער זעלביקער צייט געפונען אויף זאַמענהאָף־נאָס אויף א בוידעם, גיט איבער אז ער האָט געזען ווי דער מוראָנאָווער פּלאַץ איז פול מיט עס־עס־לייט, ווי זיי־ערע גיכע־הילף־קאַראטעס לויפן הין און צוריק, און ער האָט געהערט פון דארטן אן אומאויפהערלעכע שטאַרקע קעגנזייטיקע שיסערייַ. די אויפשטענדלערס האָבן דאָ אויך פּארמאָגט א קוילן־וואַרפער, וואָס האָט זיך געפונען אויף א דאַך פונעם הויז מוראָ־נאָווסקע 7. א דאַנק אָט דעם קוילן־וואַרפער האָבן די אויפשטענד־לערס געהאַלטן די דייטשן אין שפּאַנונג ביז 8 א זייגער אין אָוונט. דער קוילן־וואַרפער האָט, ווי עס דריקט זיך אויס אן עד־ראיה, דאָמינירט איבערן גאַנצן מוראָנאָווער פּלאַץ. די דייטשן זענען, ווי עס דרינגט ארויס פון סטראָפֿס ראָפּארט צו קריגערן, עטלעכע מאָל געגאַנגען אין שטורעס־אָנגריף, זיי האָבן אָבער נישט געקאָנט אָנכאַפּן דעם קעגנער, וואָס האָט זיך פלינק איבערגעטראָגן דורך די דעכער און בוידעמס פון אָרט צו אָרט. אויפן דאַך האָבן געפלא־טערט די פּענער פונעם אויפשטאַנד, וועלכע האָבן זייער שטארק אויפגערעגט דעם היטלעריסטישן געגנער, ווי ער שטרייכט עס אונטער אין זיין ראָפּארט.

מיטן צופֿאַלן פון דער נאַכט זענען די קאַמפֿן איבערגעריסן געווארן. די שלאַכט אויף מוראָנאָוו האָט סטראָפֿ דעם ערשטן טאָג פונעם אויפשטאַנד פֿארשפּילט. ער וועט זי קאָנטינוירן מיט מער פֿארביסנקייט אויף צו מאָרגנס.

דעם ערשטן טאָג פונעם אויפשטאַנד זענען פֿארגעקומען נישט בלויז שלאַכטן אויף דער ערד־אייבערפלאַך, נאָר אויך פֿארטיידי־קונגן פון בונקערס, דורכגעפירט דורך א גאַנצער ריי לויזע קאַמפּסגרופּעס. סטראָפֿ אליין דערמאָנט גלייַך בײַם אָנהייב וועגן א הארטנעקיקן ווידערשטאַנד וואָס ער האָט אָנגעטראָפֿן אין די בונקערס. מיר ווייסן פון גביות עדות אז אזעלכע בונקער־פֿארטיי־דיקונגען האָבן דעם ערשטן אויפשטאַנדטאָג געהאַט אן אָרט אויף שטשענשלייווע־גאָס נומער 13, וווּ עס זאָל האָבן אָנגעפירט מיטן ווידערשטאַנד דער קעמפער שמעון קויפמאן; וועגן די געשעענישן אויף שטשענשלייווע האָט דער עס־עס־מאן פראַנץ קאָנראַד דער־קלערט אויף זיין פּראָצעס אין ווארשע אז די יידישע קעמפערס האָבן באַשאָסן די דייטשן אויך פון בוידעמס. פֿארטיידיקט האָבן זיך אויך יידישע גרופּעס אין פֿארשידענע פונקטן אויף ניסקע,

---

1) „אסקאָרן" — לעטישע און אַנדערע פֿאַשיסטן, וואָס זע־נען וועריירט געווארן דורך די היטלער־לייט אין זייערע א"ג פֿרעמדפעלקעריש פֿארמאַציעס צו הילף דער עס־עס בײַם בא־קעמפן פּארטיזאַנערס, בײַם היטן אַרבעט־ און טויט־לאַגערן, אין די פֿאַרניכטונג־קאָמאַנדעס קעגן יידן און אַנדערע פעל־קער אא"ו. דאָס וואָרט „אסקאָרן" איז צום ערשטן מאָל בא־נוצט געווארן אין די דייטשע און פראַנצויזישע קאָלאָניעס אין אַפריקע פֿאַר דער ערשטער וועלט־מלחמה; דאָס זענען געווען ארטיקע הילף־פֿאָליצייַ־אָפּטיילונגען. „אסקאָרי" אויף טערקיש און אַראַביש באַטייט: סאָלדאַט.

סמאָטשע, סטאָווקע און לובעצקע־גאס. די דאָזיקע ידיעות ווערן אויך געבראכט דורך דער פּוילישער אונטערערדישער פּרעסע און זיי זענען באשטעטיקט געוואָרן דורך עדות אויפן דערמאָנטן וואָר־שעווער פּראָצעס קעגן סטראָאָפ און קאָנראד. אויף סטאָווקע האָט זיך אין א פאבריק געפונען אין יענער צייט דער סעקרעטאר פון פּפּ"ר אין נעטא, אפרים פאָנדאמינסקי און זיין פרוי, די קעמפערין ליבע (ליובא, אליא), וואָס זענען נעשטאנען אין שפּיץ פון די פּארטיידיקוננם־קאמפן.

אויף די אלע באוואָפנטע ארויסטריטן פון די יידישע קאמפּס־גרופּעס האָבן די פאשיסטישע פעלקערמערדערס געענטפערט מיט אן אכזריותדיקער מאסן־רציחה איבער דער ציווילער באפעלקערונג. די צעיושעטע געיאגן נאָך יידן און דאָס אויפדעקן א ריי בונקערס האָבן נעבראכט גאנץ שווערע רעזולטאטן אין הינזיכט פון כאָפן מענטשן לעבעדיקערהייט צום טראנספּארט. עס האָבן נישט געהאלפן די בעסטיאלישע הריגות, בעת וועלכע עס זענען געפאלן אויך א סך פּאליאקן, וואָס האָבן זיך צופעליק, דעם ערשטן טאָג, געפונען אין נעטא, בתוכם ארבעטער און אנגעשטעלטע אין די נעטא־פאבריקן. אויסנוצנדיק די בהלה וואָס איז אויסגעבראכן בײַם אנ־הייב פון די קאמפן, האָבן א סך יידן זיך געלאָזט צו די אונטער־ערדישע קאנאלן, כדי זיך ארויסצובאקומען אויף דער „ארישער" זײַט. ווי נאָר סטראָאָפ האָט זיך וועגן דעם דערוווסט, האָט ער געהייסן פארגיסן די קאנאלן און אזוי ארום אומברענגען די מענטשן וואָס האָבן געזוכט א רעטונג.

וועו עס איז צוגעפאלן די נאכט, האָבן די דײַטשע כוחות זיך צוריקגעצויגן פון נעטא — בלײַבן אין דער פינצטערניש אויג אויף אויג מיטן דרייסטן, אויף אלעם גרייטן קעגנער האָבן זיי מורא געהאט. איז טאקע די נאכט אויסגענוצט געוואָרן דורך די אויפ־שטענדלערס, וועלכע האָבן איבערגרופירט די כוחות און אָפּגע־האלטן בארעטונגען. זיי האָבן אָבער נישט געוט. בײַ נאכט זענען ארויסגעאָנגען געוואָרן פרישע פענער און פלאקאטן מיט אויפ־שריפט: „מיר קעמפן ביזן סוף!"

דער קאמפּסגײַסט האָט קיינעם נישט אָפּגעלאָזט. אין די בונקערס פון די באוואָפנטע גרופּעס האָט מען געזונגען א ליד וועגן סטאלינגראד און נעטאגראד, וואָס איז געווען פּאָפולער אין ג־טא־אונטערערד.

דער רושם פון אויסבראָך פונעם אויפשטאנד איז געווען א מעכטיקער. צום שטארקסטן האָט עס געווירקט אויף דער מאסע פון די נעטא־אסורים גופא. כמעט אלע געפילן אָן אויסנאם זענען געווען אויף דער זײַט פון די קעמפערס.

אויך אויף דרויסן פונעם נעטא־מויער איז דער אײַנדרוק ג־ווען אן אומבאשרײַבלעכער. מען האָט איבערגענעבן פון מויל צי מויל וועגן העלדישע מיידלעך וואָס האָבן זיך ארומגעבונדן מיט גראנאטן און זיך געוואָרפן אויף טאנקען און זענען אויפגערימן ג־וואָרן צוזאמען מיט זיי; וועגן קעמפערינס וואָס שלײַדערן פון הויכע ערטער גראנאטן אין די עס־עס־לײַט און וועגן תיכף אומבאשע־דיקטע נעלם; וועגן נאנצע גרופּעס יידן וועלכע פאלן ארויס פון קאנאלן־עפענונגען, אטאקירן די דײַטשן און ציען זיך בליץ־שנעל צורק; וועגן קינדער וואָס וואַרפן אין דעם שונאם פאנצער־וואָגנס אנצינדפּלעשער. און מען האָט געוווסט דער עיקר אָט וואָס: די דײַטשן זענען אנטלאָפן פאר די יידישע אויפשטענדלערס, איבער־לאָזנדיק זייערע אייגענע הרוגים אויפן ברוק, און די נעטא־קעמ־פערס האָבן נעהאט א סך וויניקער אייגענע קרבות. און נאָך איין זאך האָט מען געווווסט: דער פּלאן ארויסצופירן די יידן אזוי ווי א מאל האָט נעפּלאצט.

דער אויפשטאנד איז געוואָרן א פאקט. די טרוימען פון דער ווידערשטאנד־לעכצנדיקער יידישער יוגנט זענען, ווי דאָס האָט עס אויסגעדריקט אין זיין בריוו פון 23טן אפּריל 1943 דער שטאב־קאמענדאנט, מקוים געוואָרן.

— 5 —

די שלאַכטן פון 20טן ביזן 24טן אַפּריל

אויפן צווייטן טאָג, דעם 20טן אפּריל, האָט זיך דער אויפ־שטאנד אויסגעבריטערט. אויב דעם ערשטן טאָג האָבן די קאמפן ארומגענומען נאָר א טייל פון צענטראלן נעטא — די גאסן וואָס זענען אויסגערעכנט געוואָרן אין פּריוָרדיקן קאפיטל — און אויף אלע אנדערע געביטן האָט געהאט אן אָרט אן אלגעמיינער פאסי־וואר וויידערשטאנד און אין די קאמפסריייען האָט געהערשט א גרייטקייט־ און אלארם־צושטאנד, האָבן שוין דעם צווייטן טאָג די שלאכטן ארומגעכאפט א ברייטערן שטח, דאָס הייסט — אויך דאָס געביט פון דער בארשטן־פאבריק אין דעם פירעק שוויענטא־יערסקע־וואלאָוו־פראנצישקאנער און די ווײַטער לינגדיקע ערטער — די גאסן לעשנע, נאָוואָליפּיע, סמאָטשע און די שכנותדיקע, וואָס האָבן געשאפן דאָס א"ג פראָדוקטיוווע געטא, אָדער, ווי מען האָט עס פאָפולער אָנגערופן, דאָס געביט פון די שאפן.

דער שונא, אָנגעלערנט פון דעם ערשטן טאָג, האָט פארשטארקט די באלאָגערונג און די קראפט פון זיין פּייער. דאָס געטא איז ארום־גערינגלט געוואָרן נישט בלויז מיט נעסטן פון שווערע קויל־וואר־פערס, נאָר אויך מיט לײַכטער פעלד־ארטילעריע. די באטעריעס זע־נען ארויסגעשטעלט געוואָרן פון צווי זײַטן: אויפן קראשינסקי־פּלאץ בײַ דער נאָוויניארסקע און אנטקעגן דער באָניפראטן־גאס.

די קאמפן זענען קאָנטינוירט געוואָרן אויפן מוראָנאָווער פּלאץ. קאמפן זענען אויך פארגעקומען אויף סאפיעזשינסקע און אויף מילע־גאס. די שטארקסטע שלאכט האָט זיך אָפּגעשפּילט אויפן בערשטער־געביט. די דײַטשן זענען אטאקירט געוואָרן אויך אויף די גאסן לעשנע, נאָוואָליפּיע און סמאָטשע. איינע פון די וויכטיק־סטע געשעענישן דעם 20טן אפּריל איז געווען דער אָנגריף אויף דער צווייטער זײַט פונעם געטא־מויער, וואָס איז דורכגעפירט ג־וואָרן דורך דער בריידלעכער פאלקסגוואָרדיע, דורך די פּוילישע אנטיפאשיסטישע ווידערשטענדלערס אונטער דער אָנפירונג פון פּפּ"ר.

די אלע קאמפן האָבן זיך איינגעבינען אינעם זכרון פון דעם הויפט־ליקווידאטאר עס־עס־גענעראל סטראָאָפ און פון אנדערע מיטבאטייליקטע און עדות פון דעם אומגלײַכן פארמעסט.

די יידישע פאזיציע אויפן מוראָנאָווער פּלאץ, וואָס איר הויפט־פונקט האָט זיך געפונען אין דעם הײַזערבלאָק נומערן זיבן און נײַן, האָט נעהאט א קאָנטאקט מיט פּוילישע פארבינדעטע פון דער „אַרישער" זײַט נישט בלויז פאָרן אויפשטאנד, נאָר אויך אין סא־מע פלאקער פון די קאמפן. א דאנק דעם אונטערערדישן טונעל, וועלכער האָט פאראיניקט דעם בונקער פון מוראָנאָוו 7 מיט א קע־לער פון הויז נומער 6, וואָס איז שוין געלעגן אויף דער צווייטער „פרײַער" זײַט פון געטא, האָבן די יידישע קעמפערס אין דער צײַט פון די שלאכטן באקומען אפילו א פרישן טראנספּארט געווער.

די אָנגריפן פון סטראָאָפֿס חיילות זענען דאָ עטלעכע מאָל גע־ווען צוריקגעשטויסן. די דייטשן האָבן זיך באַמיט צו דערָאַבערן די אויפֿשטאַנדפֿענער, ווָאס האָבן געפֿאָטערט אויפן דאַך, און דאָס איז זיי לאַנג נישט געלונגען. צווישן די געפֿאַלענע היטלער־לייט אויף דעם אָפֿשניט איז געווען אַן אָפיציר, דער אונטערשטורמפֿי־רער דעהמקע. אויך די אויפֿשטענדלערס האָבן געהאַט פֿאַרלוסטן, בתוכם דעם קעמפֿער לייב ראָדאָל, ווָאס איז געפֿאַלן פֿאַרטיידיקנדיק די פֿאָן.

פֿאַרן פֿאַרלירן א געטרייען פֿאַשיסט ווי דעהמקע האָט סטראָאָפֿ געמומען א בלוטיקע נקמה: ער האָט באַפֿוילן צו דערשיסן עטלעכע הונדערט צופֿעליק געכאַפּטע אומשולדיקע יידן.

אונטערן דרוק פון שטייגנדיקן פּייער פונעם שונא האָט איין גרופּע פון די מוראָאָוער פֿאַרטיידיקערס זיך צוריקגעצויגן דורכן דערמאָנטן טונעל, מיטנעמענדיק מיט זיך ראָדאָלס טויטן קערפּער. די גרופּע איז ארויס מיט דער הילף פון די פּוילישע פֿאַרבינדעטע (עס דערמאָנט וועגן זיי סטראָאָפֿ אין זיין ראַפּאָרט) — אויפן וועג פון דער אָטוואָצקער ליניע. אין צוויי טעג ארום, דעם 22סטן אַפּריל, זענען זיי אין א פֿאַרבאַריקאַדירטער ווילע אָטאָקירט געוואָרן — ווו עס טיילט מיט א מעלדונג פון דער הינטערוואַרשעוואר זשאַ־דאַרמעריע פון 23טן אַפּריל — דורך דייטשער זשאַנדאַרמעריע און פּוילישער פֿאַליציי. די קעמפֿערס, שרעקלעך אויסגעמאַטערטע און אָפּגייענדיקע אין בלוט מחמת די וווּנדן פון די קאָמפֿן אין געטאָ, האָבן שוין נישט געקאָנט לאַנג זיך האַלטן. זיי האָבן זיך געפֿרוווט דורכרייסן, זיי זענען אָבער געוואָרן ארומגערינגלט און אויסגעראָטן.

א צווייטע גרופּע פון מוראָאָוו 7—9 איז דעם 21סטן אַפּריל אויך ארויס דורכן טונעל, אָבער זי איז אינעם הויז מוראָאָוו 6, ווו זי האָט זיך לעת עתה פֿאַרהאַלטן, אויסגענעבן געוואָרן דורך א מוסר, א מיטגליד פון דעם פֿאַשיסטישן „מיעטש אי פלוג" („שוועדר און סאָבע"). די יידישע גרופּע איז אויסגערָאטן געוואָרן דורך דער ארויסגערופענער היטלעריסטישער אָפּטיילונג.

דאָס האָט שוין, ווי געזאָגט, פאַסירט אויף צו מאָרגנס, דעם 21סטן אַפּריל. לאָמיר זיך אָבער אומקערן צום וויַיטערדיקן לויף פון די געשעענישן. דעם צווייטן טאָג פונעם אויפֿשטאַנד, דעם 20סטן אַפּריל.

נישט וויַיט פון מוראָאָוער פּלאַץ געפינט זיך די סאָפּיע־זשינסקע־גאַס, וועלכע איז געווען אָפּגעשניטן פון די איזאָלירטע יידישע גאַסן מיט א טייל פונעם ארומיקן געטאָ־מויער. הינטערן מויער זענען געשטאַנען די באַלאָגערנדיקע כוחות פון עס־עס, טראַווניק־וועכטער, „גראַנאַטאָווע" פֿאַליציי. אין אָט דעם אָרט זע־נען די היטלעריסטן אטאקירט געוואָרן. ווי עס דרינגט ארויס פון דעם קאָמוניקט נומער דרייַ פון דער „זשאָב"־פֿאַרשטייערשאַפֿט אויף דער „אַרישער" זייַט, האָט זיך א גרופּע יידישע קעמפֿער ארויפגעכאַפּט אויפן געטאָ־מויער בייַם ראָג פון סאָפּיעזשינסקע־גאַס און באַוואָרפן די באַלאָגערנדיקע פאַשיסטן מיט גראַנאַטן; עט־לעכע עס־עס־לייט, זשאַנדאַרן און פּוילישע פֿאַליציאַנטן זענען, ווי עס טיילט מיט דער דאָזיקער קאָמוניקאַט, געפֿאַלן מיט צעריסענע אברים אויפן אָרט. די זעלביקע ידיעה ווערט באַשטעטיקט אויך דורך דעם ביולעטין פון „זשעגאַטא". אין דער זעלביקער צייט זענען, ווי עס ווייזט אויס, די דייטשן אטאקירט געוואָרן אויפן סאָפּיע־זשינסקער אָפּשניט אויך דורך א פּוילישער קאָמפּסגרופּע. געגנוי וועט וועגן דעם זיין א רייד א ביסל ווייטער.

אויף דער מערב־זייַט פון מוראָאָוער פּלאַץ און מער צום צפון פון סאָפּיעזשינסקע איז געלעגן די מילע־גאַס, ווו עס זענען לפּי ערך אין דער זעלביקער צייַט אויסגעבראַכן קאַמפֿן, וועגן וועל־כע מיר ווייסן נאָר אַז זיי זענען פֿאַרגעקומען דעם 20סטן נאָך מי־טאָג, אָבער מיר קענען נישט לויידער זייער פֿאַרלויף. עס איז זיך משער צו זיין אַז דאָרטן האָבן געהאַט אַן אָרט פֿאַרביסענע באַ־וואָפנטע פֿאַרטיידיקונגען פון די בונקערס. צו קיין פֿאָזיציע־קאַמפֿן, ווי אויף מוראָאָוו און אויפן בערשטער־נעביט (וועגן דעם וועלן מיר באַלד אינפֿאָרמירן), ווו עס זענען געווען הויכע און שטאַרקע בעטאָנהיזער, האָט אויף מילע נישט געקאָנט קומען, ווייל די גע־ביידעם זענען דאָ געווען שוואַכערע. אָבער די מילע־גאַס, די גאַס פון יידישן פֿראָלעטאַריאַט און אָרעמקייט, איז געווען די הויפּט־באַזע פון דער יידישער קאַמפֿס־אָרגאַניזאַציע. דאָ האָבן זיך גע־פונען די וויכטיקסטע באַפעסטיקטע בונקערס פון די אויפֿשטענד־לערס און דער צענטער פון זייער אָנפירונג. נישט קיין וווּנדער, דע־ריבער, ווָאס דער אָנגריף פונעם שונא אויף די בונקערס פון מילע־גאַס האָט זיך תיכף אָנגעטראָפֿן אויף א דעצידירטן ווידערשטאַנד. איבערן הויז פון איינעם פון די קעמפֿנדיקע בונקערס פון דער גאַס, אָדער פֿאַרן קעלער פונעם בונקער, איז ארויסגעהאָנגען געוואָרן א רויטע פֿאָן. דאָס דערָאַבערן די דאָזיקע פֿאָן, ווָאס האָט אין סטראָאָפֿס אויגן אויסגעזען ווי א לעסטערונג און א חוצפהדיקער ארויסרוף, 1) האָט, ווייזט אויס, נעקאָסט די דייטשן א סך מי און קרבנות, ווָארעם דער דאָזיקער בלוטיקער עס־עס־ און פֿאָליציי־פי־רער האָט זיך אויף צו מאָרגנס שטאַרק גערימט פאַר דעם צוויטן היטלעריסטישן תלין אַדיל גלאָבאָצניק מיט אָט דעם מלחמה־טראָפּיי (ווי עס שטעלט פעסט אן עד־ראיה, ווָאס איז געווען בעתן שמועס סטראָאָפֿ־גלאָבאָצניק, דער פּוילישער פאַבריקאַנט קודאַשעוויטש).

ווי עס דרינגט ארויס פון סטראָאָפֿס ראָפּאָרט, האָט ער גע־האָט דעם 20סטן אַפּריל צו טאָן מיט נײַן בונקערס, ווו ער האָט גע־מוזט ברעכן מיט כוח און גרויס אָנשטרענג דעם ווידערשטאַנד פון די יידן.

מען דאַרף אָננעמען אז די דאָזיקע בונקער־פֿאַרטיידיקונגען האָבן געהאַט אַן אָרט אויף מילע און אין די שכנותדיקע געסלער. לויט אַלע וואַרשַׁיַנלעכקייטן האָבן דאָ מיט די קאָמפֿן אָנגעפֿירט די קאָמאַנדירן אַניעלעוויטש, ראָזענפעלד, בריסקין, ברוידאָ, גרו־זאַלץ, גראָווער און אַנדערע.

אָבער די שטאַרקסטע שלאַכט אויפן שטח פון א"ג צענטראַלן געטאָ, דעם 20סטן אַפּריל, האָט זיך פֿאַרקניפּט אין דער גוט־באַפּעס־טיקטער בערשטער־פּאָבריק.

אויף דעם דאָזיקן געביט, וואָס ווערט אין די דייטשע דאָקו־מענטן אָנגערופן „הערעס־אונטערקונפט־פֿאַרוואַלטונג" (פֿאַר־וואַלטונג פון דער מילִיטערישער אינטענדאַנטור) און ווו עס האָט זיך נעפונען דער עיקר א פּראָלעטאַרישער עלעמענט, האָט גע־ווארט אין פולער אַליאַרם־גרייטקייט א גרעסערע פאַראייניקונג פון גרופּעס פון דער יידישער קאַמפֿס־אָרגאַניזאַציע: די קאַמפֿסגרופּעס פון מאַרעק עדעלמאַן, יורעק גרינשפּאַן, הערש בערלינסקי, הענעך גוטמאַן, יורעק בלאָנעס, יעקב פּראַשקער. עס זענען אין פֿאַרשי־דענע פונקטן פון דעם ריזיקן בלאָק־פּירעק און אין באַפעסטיקטע בונקערס אויך געווען א רייע לויזע קאַמפֿסגרופּעס, ס'רוב פון מע־טאַל־ און טראַנספּאָרט־אַרבעטער. פון צווישן די אָקטיוויסט טוערס פון דער ווידערשטאַנד־באַוועגונג האָבן זיך דאָרט געפונען שרה

---

1) אַזוי לפּי ערך דריקט זיך אויס סטראָאָפֿ אין זיין ראָפּאָרט וועגן די אויפֿשטאַנדפֿענער אויף דעם מוראָאָוער פּלאַץ.

זשאגעל, מירסקי, אברהם בלום, בערעק שנײדמיל א"א. די פאר־טיידיקונג איז דאָ געווען גוט ארגאניזירט. מיט דער ציווילער בא־פעלקערונג זענען אפּגעהאלטן געוואָרן באלד דעם ערשטן טאָג פון אויפשטאנד בארשטונגען און פלוגמיטינגען. עס זענען אויך, ווי עס דרינגט ארויס פון דעם וואָס עס דערציילן פוילישע עדות — ס'רוב פּפּ"ר־חברים — בקול רם געוואָרנט געוואָרן די דורכגייערס פון דער אויסערלעכער זײַט, אז באלד וועט דאָ אויסברעכן א קאמף. אויך דאָ איז — ווי עס גיבן איבער פוילישע אונטערערדישע כראַני־קערס — געוואָרן ארויסגעהאָנגען א רויטע פאָן.

אויפן פלעצל פאַרן טויער פון די בלאָקן האָבן די אויפשטענ־לערס אונטערגעלייגט א מינע.

סטראָפּ האָט זיך, אפּנים, שטאַרק געריכט מיט אָט דער יידישער פּאָזיציע, וואָרעם ער האָט אליין אויפן אָרט געקערעוועט מיט די קאָנקרעטע אָנגריף־אָפּפֿאַראַטיעס. נאָטירלעך, האָט ער זיך באוועגט אונטער דער שוץ פון א שטאַרקער שמירה, מורא האָבנ־דיק פאר די יידישע קוילן. קעגן דעם בערשטער־געביט האָט דער עס־עס־ענגערל ארויסגעשטעלט אן אפּטיילונג פון 300 ערשטקלא־סיקע באוואָפנטע מענער און אויך די דערמאָנטע ליכט־ארטילערי־שע באטעריע, וואָס איז געשטאַנען אויפן קראַשינסקי־פּלאַץ ביי דער נאָוויניארסקע־גאַס.

די ערשטע אטאקע פון די דײַטשן איז פאָרגעקומען ארום דרײַ א זייגער. די אויפשטענדלערס האָבן אָנגעוועגדט א קלוגע טאקטיק. זיי האָבן צוגעלאָזט דעם שונא ביזן טויער פון די בלאָקן און אײַנגעשלאָסן דעם עלעקטרישן שטראָם — די מינע האָט אויפ־געריסן. צוויי און צוואַנציק פּיונדלעכע זעלנערס זענען געפאלן מיט צעריסענע און צעפליקטע אברים. אזוי גיט איבער די גוט אינפאָר־מירטע פּפּ"רישע צײַטשריפט „טריבונא וואָלנאשטשי". סטראָפּ באמיט זיך אין זײַן ראַפּארט צו פארקלענערן די צאָל פון זײַנע פאַרלוסטן. אבער די גאנצע פוילישע אונטערערדישע פרעסע און אויך די יידישע עדי־ראיה גיבן אָן ציפערן ענלעכע, אדער נאָך גרע־סערע ווי די „טריבונא וואָלנאשטשי".

די פאַניק אין די רייען פון די דײַטשן איז געווען נישט צו באשרײַבן. זיי זענען געלאָפן ווי משוגע, איבערלאָזנדיק אויפן פלאַץ די אייגענע קאמעראדן, וועלכע האָבן געמאכט גרויסע גרופּעס. ערשט אין צוויי שעה ארום איז סטראָפּן געלונגען צו באהערשן די לאָגע אין די אייגענע רייען און צו ארגאניזירן א צווייטן אָנגריף. דער שונא האָט זיך איצט נערוקט פאָרויס צעוואָרפענערהייט, אין־נער הינטער דעם צווייטן, האלטנדיק זיך בײַ די זײַטיקע מויערן. די אויפשטענדלערס, פארשטעקט אין מער באקווענע פּאָזיציעס, הינטער פענצטער, אויף בוידעמס, האָבן מכבד געווען די פּא־שיסטן מיט גראנאטן און „מאָלאָטאָוו־קאָקטיילס". די דײַטשן מוזן זיך ווידער צוריקציען, איבערלאָזנדיק דאָס מאל אויפן שלאַכט־פעלד וויניקער פּגרים ווי פרײַער.

בעת דער דאָזיקער העלדישער פּאַרטיידיקונג פון דער בער־שטער־פּאברײק האָבן זיך אויסגעצייכנט א סך יידישע קעמפערס. איינע פון די סאַמע מסירת־נפשדיקע קעמפערינס פון יורעק גרינ־שפּאַנס קאַמפּסגרופּע רעניע ניעמיעצקא איז געפאלן אין שלאַכט. נישט אָפּטרעטנדיק ביזן לעצטן מאָמענט פונעם געווער איז גע־פאלן אויפן פּאָסטן, קעמפּנדיק אויפן בוידעם, דער העלדישער קעמ־פער מיכאל קלעפּפיש. באזונדער האָט זיך אויסגעצייכנט איינער פון די יונגסטע מיטגלידער פון „זשאָב" שנאן לענט. צו די בעסטע שיסערס האָט געהערט דער יונגיטשקער שלײַמקע שוסטער. אלע האָבן אויסגעפירט זייער חוב מיט דער גרעסטער מסירת־נפש. דאָס אלײן האָט געגעבן א גרונד דעם „גוואַרדזשיסטא" נומער 18 פון 25טן מײַ 1943, ביים מאכן א סך־הכל פון די ביזדאמאָליטיקע קאמפן צו שרײַבן: „אויפן געביט פון די בערשטער (שוויענטא־יערסקע־פראנצישקאנער) זענען די קאמפן געווען באזונדער פאר־ביסן. איין קאמפסגרופּע האָט אײַנגעהאלטן א געויסע פּאָזיציע אין משך פון נאנצן טאָג, נישט לאָזנדיק דעם שונאס אפּטיילונגען אדורכגיין".

אזוי ארום האָבן די אויפשטענדלערס אפּגעשטויסן די שטאר־קע אטאקע פון סטראָפּס חיילות אויפן דערמאָנטן באפעסטיקטן פּירעק.

און איצט איז געשען א ממש אומגלייבלעכע זאך: די דײַטשן שיקן ארויס צו די יידן פּארלאמענטאריער מיט ווײַסע בענדער — לייגן פאָר א וואָפן־שטילשטאנד אויף א פערטל שעה, כדי צו בא־גראָבן די טויטע! די אויפשטענדלערס וואַרפן אָפּ דעם פּאַרלייג, זיי ווילן נישט פירן מיט די פעלקערמערדערס קיין שום אונטערהאנד־לונגען. די דײַטשן פּרוון מזל דורך ארײַנרײַסן זיך פון דער צוויי־טער זײַט, פון פראנצישקאנער־גאס, אבער אויך דאָ ווערן זיי אָפּ־געשטויסן. דעמאָלט באשליסן זיי אנצוווענדן שטארקער ווי פריער די ארטילערישע באשיסונג. ארום 5—6 א זייגער הייבט זיך אָן א הוראָגאן־באמבארדירונג, וועלכע טרייסלט אויף די לופט אויף א מהלך פון צענדליקער קילאָמעטער. דרײַ האָרמאָטן — זאָגט אין זײַן ראַפּארט סטראָפּ — האָבן אָנטיל געמומען אין דער אקציע. דער פאָזיציע פון די אויפשטענדלערס אויפן בערשטער־געביט האָט געדראָט א באלדיקע צעקרישלונג אונטער די שווערע קלעפ פון די סנאריאדן, וואָס זענען געפלויגן אײַנער נאָכן צווייטן.

און דאָ איז געקומען די הילף פון דער פאָלקסגוואַרדיע.

6 א זייגער מיט 45 מינוט איז די דײַטשע באטעריע אויף נאָוויניארסקע פּלוצעם אטאקירט געוואָרן דורך א קאמפסגרופּע פון דער אָפּטיילונג א"נ פון לודוויק וואַרינסקי פון דער פּאָלקס־גוואַרדיע אין וואַרשע. דער דאָזיקער בלײַ שנעלער און מיט פול־שטענדיקן דערפאָלג אדורכגעפירטער אָנפאל אויפן געמיינזאמען שונא איז ארגאניזירט געוואָרן אויפן באפעל פון דעם שטאבשף פון דער „גוואַרדיע לודאָווא", פראנצישעק יושוויאק („ווויטאלד פראנעק") און איז קאנקרעט צוגעגרייט געוואָרן דורך דעם קאמאנ־דיר פון דער פּאָלקסגוואַרדיע אין וואַרשע סטאניסלאַוו סקריפי („סילוועסטער") און דורך דעם ספּעציעל אויסגעטיילטן הילף־קאמי־טעט פאר די קעמפּנדיקע יידן מיטן אלטן ארבעטער־טויער פראנצי־שעק לעצנשיצקי („בראדא") פון פּפּ"ר בראש. מיטן אָנפאל אויף דער באטעריע האָט אָנגעפּירט דער קאמאנדיר פון דעם ספּעציאל־טיל פון דער פּאָלקסגוואַרדיע פראנצישעק בארטאשעק („יאצעק"). אין דער אקציע האָבן זיך באטיליקט די קעמפערס זיגמונט בא־באָווסקי („זיך") דער קליינער פראנעק, יעזשי דוראטש („פּעלעק") ניוטע טייטעלבוים („וואנדא") א"א.

צוויי דײַטשע ארטילעריסטן, וועלכע האָבן בארינט די באטע־ריע, און צוויי פוילישע פּאָליציאנטן, וואָס האָבן צעטריבן דעם עולם, זענען דערהרגעט געוואָרן. די באטעריע איז געבליבן שטום. די פוילישע קעמפערס זענען, נאָכן שלײַדערן די גראנאטן, ארויס גאנץ.

די לאָגע פון די אויפשטענדלערס איז אויף א געויסער, קור־צער צײַט געוואָרן לײַכטער.

עס איז אויסער יעדן צווייפל אז די דאָזיקע — און אויך די ווייטערדיקע — אקציע פון דער פּאָלקסגוואַרדיע איז קאָאָרדינירט געוואָרן מיט דער אָנפירונג פונעם אויפשטאַנד. עס זאָגט וועגן דעם עדות דער פאקט וואָס באלד פון ערשטן טאָג אָן זענען אינעם קאָנס־פּיראַטיוון לאקאל פון פּפ"ר אויף שטשיגלע־גאָס נומער דרײַ, וווי־נונג פינף, וואָס האָט געהערט צו די איבערגענעבענע פּוילישע פּאַטריאָטן, די פּפ"ר־מיטגלידער וולאדיסלאוו און סטאניסלאוו לעגעץ, אָנגעקומען שליחים פון דער יידישער קאָמפּס־אָרגאַניזאַציע און געבראכט גרוסן פונעם שלאָכטפעלד אין ווּגטשן פון פּאָנדאַ־מינסקין („סטעפאן"), וואָס האָט הארט פּאַרן אויפשטאַנד אין דעם זעלביקן לאקאל אָפּגעהאלטן א באַראַטונג מיט וויכטיקע פּאָרשטיי־ערס פון פּפ"ר. די ריכטונג פון דער אַטאָקע פון באַרטאָשעקס גרופע דערווײַזט אויך אז א קאָאָרדינאַציע איז אין יענע טעג געווען.

די פּפ"ר און די פּאָלקסגוואַרדיע, וואָס האָבן באַקומען אינ־סטרוקציעס וועגן העלפן דעם קעמפּנדיקן געטאָ פון דעם צענטראַל־קאָמיטעט פון דער פּאַרטיי און פון זײַן געגנראַל־סעקרעטאַר פּפ־וועלְ פינדער, האָבן זיך באַמיט באלד פון אָנהייב צו אָרגאַניזירן הילף פאר די יידן און סאָלידאַריטעט־קאָמפּן אין א בריטערן פאר־געם. דאָס איז סײַ געלעגן אויף דער אלגעמיינער ליניע פון דער פּפ"ר־רישער פּאָליטיק, אויף דער ליניע פון מאָנטירן א בריטן נא־ציאָנאלן קאָמפּפראָנט, מיט וועלכן עס האָט אָנגעפירט דער פּאר־טיי־פירער באָלעסלאָוו ביערוט, סײַ דאָס איז ארויסגעדרונגען פון דעם טיפן ווילן פון פּפ"ר צו אָרגאַניזירן א וואָס גרעסערע און ממשותדיקערע באלדיקע הילף פאר די קעמפּנדיקע און טראַגיש אונטערגייענדיקע יידן. אלע אלארם־רופן פון פּפ"ר און פון דער יידישער קאָמפּס־אָרגאַניזאַציע האָבן זיך אבער אָנגעטראָפן אויף א וואַנט פון גלײַכגילטיקייט און טויבקייט מצד די אָפּיציעלע קרײַזן פון דער דעלעגאַטור און פון א"ק („ארמיא קראַיאָוא"). חוץ שיין קלינגעווידיקע, צביעותדיקע מליצות האָבן די דאָזיקע לײַט פון זיך גארנישט ארויסגעבראכט. פּראקטיש, סאָמע ערב די געשע־ענישן פון 19טן אפּריל האָבן זייערע פּאָרשטייערס דערקלערט אײ־נעם פון די „זשאָב"־שליחים, אז אויב עס וועט אויסברעכן אן אויפשטאַנד אין געטאָ, וועלן זיי, די א"ק, זײַן געצוווּנגען ארויס־צוטרעטן אקטיוו קעגן די יידן און זייער קאָמף.

די אומדערמידלעכע אקציע פון פּפ"ר — אין דער אונטער־ערדישע פּרעסע, דורך פּרעזענלעכער אַניטאַציע אא"ו — האָט באַוויזן ארויסצושלעפּן א געווּיסן קליינעם טייל פון די א"ק־מאַסן פון אונטער דער ווירקונג פון זייערע פּירערס און מיטצורײַסן צו סאָלידאַריטעט־ארויסטריטן לטובת דעם קעמפּנדיקן געטאָ. לויטן פּלאַן פון דער פּאָלקסגוואַרדיע האָט אין דער זעלביקער צײַט, וועו באַראַשעקס גרופּע וועט אָנגרײַפן אויף נאָוויניאַרסקע־גאָס, ע־דאַרפט א צווייטע גרופּע, א געמישטע פון פּאָלקסגוואַרדיסטן און דעמאָקראַטיש און פּאַטריאָטיש געשטימטע פּשוטע א"ק־זעלנערס, אטאקירן דעם שונא פון דער צווייטער זײַט, בײַ דער סאָפּיע־זשינסקע־גאָס, און מאַכן א דורכבראָך אינעם דאָרטיקן געטאָ־מויער, כדי צו דערמעגלעכן א טייל יידן צו אָנטלויפן. אז אויך אָט דער טייל פונעם פּלאַן איז קאָאָרדינירט געוואָרן מיט דער יידישער קאָמפּס־אָרגאַניזאַציע, דערווײַזט דער פּאָקט, וואָס יידישע קעמ־פערס האָבן, ווי מיר האָבן שוין פריער אָנגעוויזן, אטאקירט דעם שונא טאָקע אויפן געטאָ־מויער בײַ סאָפּיעזשינסקע־גאָס.

די נעמישטע פּוילישע גרופּע, אונטער דער אָנפירונג פון קא־פּיטאַן „בוואַצקי" (א פּסעוודאָנים), איז צוגעטראָטן צו דער אקציע מיט 15 מינוט שפּעטער, ד"ה 7 א זייגער. די דאָזיקע אקציע איז געלונגען, כאָטש נישט אין גאַנצן. קיין דורכבראָך איז מויער האָט זיך נישט אײַנגעגעבן צו מאַכן, ווײַל דער שונא האָט גלײַך קאָנ־טראַטאקירט מיט א שטאַרקן פּײַער און האָט אַרײַנגעפּירט אין קאָמף א טאַנק. בעת דער שלאַכט וואָס האָט זיך פּאַרקניפּט — און לאָמיר אָננעמען אז די דײַטשן זענען געמומען געוואָרן אין א פּײַער פון צוויי זײַטן, מצד די יידן אויפן מויער און מצד די פּא־ליאַקן אויף דער גאָס — זענען געפאַלן טויטע און פּאַרוווּנדעטע. פּוילישע טראַמווויי־אַרבעטער פון דער נאָנטער רעמיזע האָבן אַליין געזען א סך פּאַשיסטישע פּגרים, וואָס זענען שנעל צוגענו־מען געוואָרן דורך די קאָרעטעס פון רויטן קרייץ.

אין זײַנע ראַפּארטן רעדט סטראָאָפ וועגן „פּוילישע באַנדיטן־קאָמוניסטן", וואָס זענען געקומען העלפן די יידן אינעם קאָמף. די געפאַנגענע פּוילישע קעמפּערס זענען דערשאָסן געוואָרן אויפן ארט דורך די פּאַשיסטישע מערדערס. אין איין פאַל גיט סטראָאָפ אָן פינף און צוואַנציק געפאַנגענע און גלײַך דערשאָסענע פּוילישע פּאַטריאָטן־קאָמוניסטן. זיי זענען געפאַלן — גיט איבער דער עס־געגנערס — מיט אויסרופן „זאל לעבן פּוילן!", „זאל לעבן מאַסקווע!"

אזוי שטעלן זיך פּאָר אין קורצן די קאָמפּס־געשעענישן אויף מוראַנאָווער פּלאַץ, אויפן בערשטער־געביט, אויף מילע און סאָפּיע־זשינסקע און אויף דער אויסערלעכער זײַט הינטער די געטאָ־מויערן אינעם צווייטן טאָג פון אויפשטאַנד. דעם 20טן אפּריל האָט זיך אויך אָפּגערופן דאָס א"ג געביט פון די שאָפן, אין דער דרום־מערב־זײַט פון געטאָ.

דאָ האָט זיך די לאָגע פּאַרגעשטעלט א ביסל אַנדערש. אין די פּאַבריקן וואָס האָבן זיך געפונען אויף לעשנע, נאָוואָליפּיע און די שכנותדיקע גאַסן האָבן זיך נאָך ארומגעדרייט די דײַטשע פּאַבריי־קאַנטן ווי צ. טעבענס און ק. ג. שולץ. זיי פּרוּוון נאָך אלץ צו בא־וועגן די יידן, זיי זאָלן פּרײַוויליק ארויסגיין און זיך שטעלן צום טראַנספּאָרט. סטראָאָפן וואָלט, נאַטירלעך, באקוועמער געווען וועו די דאָזיקע מיסיע געלינגט, וואָרעם דעמאָלט וואָלט ער אויסגעמיטן אי איינענע פּארלוסטן, אי ער וואָלט נישט געשטעלט אין קאָן די אײַנריכטונגען פון די מלחמה־וויכטיקע אינדוסטריע־אַנשטאַלטן.

אָבער דער פּאַסיוואָר ווידערשטאַנד האָט ארומגענומען דעם וויכטיקן טייל פון די יידן אויך אויף געביט פון טעבענס' און שולצס פּאַבריקן. די יידישע קאָמפּס־אָרגאַניזאַציע שטייט אויף דער וואַך. זי האָט ארומגענומען מיט א נעץ פון קאָמפּס־גרייטע קעמער־לעך די פּאַבריקן פון טעבענס, פון די שולצס, פון האַלמאַן, פון רע־ריק. אין שפּיץ פון די קאָמפּסגרופּעס שטייען די קאָמאַנדירן הערש קאָוואָ, יאַנעק שוואַרצפּוס, לעוו רודניצקי, מאָטל גאָלדשטיין, אליעזר געלער, דוויד נאָוואַדוואָרסקי, יהושע ווינאָגראָן, בנימין וואַלד, וואָלף ראָזאָווסקי, מאיר מייעראָוויטש. עס געפינען זיך דאָ די אָנגעזעענע טוערס פון פּפ"ר שכנא פּײַנגאָלד און רוזשקע רא־זענפעלד. היות דער שונא איז נאָך, אין הסכם מיט זײַן טאקטיק, אויפן דאָזיקן געביט נישט צוגעטראָטן צו קיין אָנגריף, פּלאַנירן די קעמפּערס ארויסצוטרעטן די ערשטע, אונטערצוצינדן די פּאַבריק און דורכפירן נאָך אנדערע ענלעכע סאַבאָטאַזש־ און נקמה־אקטן.

אין דער נאַכט פון 19טן אויפן 20טן אפּריל פּאַלט מסתמא די ענדגילטיקע דעציזיע אָנצוגרײַפן די ערשטע. היות אויף לעשנע פירט איינער פון די וועגן, דורך וועלכע עס דארפן דורכגיין די פּײַנדלעכע כוחות אין צענטראַלן געטאָ ארײַן, באשליסן די קעמ־

פערס צו שטערן דעם דאָזיקן דורכמאַרש פון די פעלקערמערדערס און דערמיט העלפן די ברידער וואָס שטייען שוין אין קאמף אין די טיפער ליגנדיקע שטחים פון געטא.

דעם 20טן אַפּריל זעקס אין דער פרי מארשירט אַרײַן פון דער „אַרישער" זײַט, מסתמא פון דער אײַזן־גאַס, א גרעסערע דײַטשע קאָלאָנע מיט טאנקען און אַרקעסטער, אין לעשנע, כדי פון דאָ־נען צו שפּאַנען ווײַטער צום צענטראַלן געטא. עס איז דער טאָג פון דעם „פירערס" געבורט, און די היטלעריסטן זענען לוסטיק, בפרט אַז זיי גייען הרגענען יידן און זיי וועלן קענען מקיים זײַן דעם רוצחישן פסוק: „און וועַן פון מעסער שפּריצט דאָס יידנבלוט, אַי איז דאָך וווּיל און גוט". אָבער עס איז זיי באַשערט געווען נישט צו פּאַרענדיקן דאָס כולגאַנישע געזאַנג, וואָס האָט זיך באַלד פּאַרוואַנדלט אין זייערע אייגענע פּאַרצווייפלטע וווייגעשרייען. אומ־געריכט פלײַען פון די חײַזער לעשנע 74 און 76 אויף זייערע קעפּ אָנצינדפלעשער און צווויי פּעטראַרדעס, געוואָרפן דורך די קעמפּערס ריווע שמוטקע און אליעזר געלער. דער אָנגריף איז געווען פּאַר די דײַטשן אומגעריכט אויך דערפּאַר, וויַל אין מיטן דער לעשנע־גאַס גייט אַדורך א געטא־מויער וואָס טיילט אָפּ די גראַרנומערן, וועלכע געפינען זיך אין געטא, פון די אומנומערן, וועלכע לײַגן שוין אויף דער צווייטער, „אַרישער" זײַט. אַזוי אַרום איז פּאַר די דײַטשן שווער זיך צו אָריענטירן גענוי פון וואַנען עס פאַלן די קלעפּ.

די ערשטע פלײַענדיקע אָנצינדפלעשער און פּעטראַרדעס זענען ערשט געווען אין אָנהייב, א סיגנאַל, וואָרעם באַלד נאָך לעשנע 74 און 76 רופן זיך אָפּ כמעט אַלע יידישע חײַזער אויף דער גאַס — פון נומער 42 ביז נומער 82, דאָס הייסט — אַזש ביז דער אײַזן־גאַס, וווּ עס נעפינט זיך נישט וווײַט פון לעשנע די „בעפעל־שטעלע" פונעם בלוטיקן געסטאַפּאָ־ממונה איבער די יידן בראַנדט און דער שטאָב פון סטראָאָפּס פּאַרטרעטער מאיאָר שטערנהאַגעל. אויפן ברוק פון לעשנע, אויף דער „אַרישער" זײַט, פאַלן דײַטשע טויטע און פאַרוווּנדעטע.

אין גיכן טרעט אַרויס אויך די סמאָטשע־גאַס. אויך דורך דאָ־נען באַוועגט זיך א דײַטשע קאָלאָנע — מיט א טאַנק אין שפּיץ. אויך דאָ האָבן די יידישע קאַמפּסגרופּעס אונטערגעלייגט א מינע, אָבער זי רײַסט נישט אויף, און דער טאַנק גייט אריבער. דעמאָלט ווערן די דײַטשן אַטאַקירט פון די חײַזער נומער 4, 5, 8 און 10, וווּ עס לויערן דרייסטע קאַמפּסגרופּעס אונטער דער אָנפירונג פון יאַנעק שווארצפּוס און לעוו רודניצקי. ערשט דעמאָלט, וועַן עס פאַלן זייערע אָנצינדפלעשער, בלײַבט דער טאַנק שטיין אין פלאַ־מען. „קיין מאָל פרײַער און קיין מאָל שפּעטער האָבן מיר נישט אי־בערגעלעבט אזא פּרעכטיקע מינוט", — שטעלט פעסט אַן עד־ראיה. עס שרײַבט וועגן דעם פאַקט אויך סטראָאָפּ אין זײַן ראַפּאָרט. ער האָט געמוזט וואַרפן אין קאמף צווילי שטורעם־גרופּעס כדי צו דערשטיקן דעם אָנפאַל — וויַזט אויס טאַקע אויף סמאָטשע. ער קאָן אָבער די אויפשטענדלערס נישט אָנקאָפּן. ער באַנוגנט זיך בלויז מיט אַרײַנרײַסן זיך אין דעם בנין לעשנע 74 און מיט דע־מאָלירן דאָס הויז.

פאַרן צוריקציען זיך פון סמאָטשע באַווײַזן נאָך די יידישע קעמפּערס אָנצוטאָן די דײַטשן, וואָס יאָגן זיך נאָך זיי, נענוג צרות. די העלדישקייט פון די קעמפּערס האָט נישט קיין גרענעץ. איינער פון זיי איז — ווי עס גיט איבער א דעמאָלטיקער אונטערערדישער ראַפּאָרט פון א לינקן פּויליש סאָציאַליסט — אַרויס פון א טויער מיטן אויסרוף: „סמאָטשע 5 גיט זיך אונטער!" וועַן די דײַטשן האָבן זיך מיט אָנגעשטעלטע ביקסן דערנענטערט צום הויז, האָט מען זיי פּלוצעם פון באַהעלטענישן באַשאָסן מיט פײַער. דער יידי־שער קעמפער איז טאַקע אומגעקומען, זיך אליין געבראַכט א קרבן פאַרן דערפאָלג פון זײַן קאַמפּסגרופּע, אָבער די היטלעריסטן האָבן אויך טײַער באַצאָלט.

די אויפשטענדלערס פון לעשנע האָבן כסדר פאַרנומען נײַע פאָזיציעס. זייערע הויפּט־כוחות האָבן, נישט נעקוקט אויפן מער־דערישן פײַער פונעם שונא, נישט פאַרלאָרן דעם קאַמפּס־ענטוזיאַזם, הגם דער בלוטאַפּפּלום איז געווען א גרויסער; בלויז פון איין פּפּ"ר־גרופּע, וועלכע האָט געציילט 56 קעמפערס, זענען געבליבן נאָכן 20טן אַפּריל בסך־הכל 14.

נישט געקוקט אויף דעם דאָזיקן באַדײַטנדיקן בלוטאַפּפּלום, זענען אויפן דריטן טאָג פונעם אויפשטאַנד, דעם 21טן אַפּריל, ווי־דער אויסגעבראָכן פאַרביסענע קאַמפן קעגן די היטלעריסטישע ליקווידיר־פּאַרמאַציעס, אויף די גאַסן לעשנע, נאַוואָלִיפּיע, סמאָ־טשע. דער גוט אינפאָרמירטע פּוילישער אָבסערוואַטאָר פון „גוואַר־דזשישטאָ" שטעלט פעסט אז טאַקע דעם 21טן אַפּריל האָבן זיך די קאַמפן אויף אָט די גאַסן פאַרשטאַרקט נאָך מער ווי פריער („גוואַר־דזשישטאָ" נומ' 18 פון 25טן מײַ 1943). לאָמיר צוגעבן אז מיט א טאָג פריער האָבן זיך די דײַטשע פאַבריקאַנטן מתחייב געווען לגבי סטראָאָפּן, אז זיי וועלן צווינגען די יידן פון דעם שאָפּן־גע־ביט זיך צו שטעלן פרײַוויליק צום טראַנספּאָרט. עס זענען אַרײַנ־געפירט געווארן פאַר טאָג אָנגעזעענע מיליטעריש כוחות, כדי אָנ־צושרעקן די יידן. ק. ג. שולץ האָט געהאַלטן א רעדע צו די יידישע אַרבעטער; ער האָט צוגעזאָגט כל הגוטס אין פאַל, וועַן זיי וועלען טאָן דעם רצון פון די פאַבריקאַנטן און עס־עס־לײַט און פאָרן מיטן גוטן ווילן קיין טראָוניק און פאָניאַטאָווי. אָבער די שטעלונג פון דער יידישער קעמפערישער מאַסע איז געווען נישט בלויז א נעגא־טיווע, נאָר ממש א דראָענדיקע. מיט הילכיקע פּראָטעסט־אויסרופן האָט די צונויפגעזאַמלטע מאַסע געענטפערט אויף שולצס רעדע.

אונטער דער ווירקונג פון דער יידישער קאַמפּס־אָרגאַניזאַציע האָט זיך דעם 21טן אַפּריל כמעט קיינער פון די יידן אויף לעשנע און פון די שחנותדיקע גאַסן נישט געשטעלט. מען האָט זיך ווײַטער פאַרשטעקט אין בונקערס און כלערליי באַהעלטענישן.

דעמאָלט האָט זיך דער פאַבריקאַנט שולץ צוריקגעצויגן און צום וואָרט זענען געקומען סטראָאָפּס צעוישעטע חיילות. זיי האָבן אָנגעהויבן שלעפּן די מענטשן מיט כוח און אויפרײַסן די בונקערס. די קעמפערס האָבן געענטפערט מיט פײַער. די קאַמפן האָבן זיך אָנגעהויבן זיבן א זיינער אין דער פרי און געדויערט עטלעכע שעה. די יידישע קאַמפּסגרופּעס האָבן אונטערגעצונדן די מיליטעריש־פאַבריקאַנטישע מאַגאַזינען פון מעבלחאַלץ. די היטלעריסטישע ליקווידאַטאָרן זענען געצוווּנגען געווארן עטלעכע מאָל זיך צוריק־צוציען פון א רײַ הייף. אין אַנדערע פאַלן האָבן די פאַשיסטן גובר געווען — די יידישע קעמפערס האָבן פאַרטיידיקט די חײַזער שפּאַן נאָך שפּאַן און שטאָק נאָך שטאָק; פאַרלירנדיק די נידעריקע גאָרנס, זענען זיי אַרויף אויף די העכערע און נישט איבערגעריסן דעם פײַער .ערשט וועַן פון די חײַזער האָבן שוין געוועצט פלאַמען, האָבן זיך די קעמפערס אַראָפּגעלאָזט דורך הינטן אויף די הייף און גע־זוכט נײַע אָנשפּאַרפונקטן צום וויַטערדיקן וויידערשטאַנד.

מיט אויסערגעווײַנלעכן מוט האָבן זיך אויסגעצייכנט בעת דער דאָזיקער שלאַכט אויף לעשנע, נאַוואָלִיפּיע, סמאָטשע און נא־וואָלִיפּקי די קאַמפּסגרופּעס פון די קאָמאַנדירן דוויד נאַוואָדוואָר־סקי, הערשל קאַווע, יאַנעק שווארצפּוס, לאָלעק. וויי איינער פון די

בעסטע שיסערם וואָם האָט שטענדיק געטראָפן אין ציל, האָט אויפגענלאַנצט שמעון העלער. בפרט האָבן גוט געקעמפט די הער נאָווּאָליפּיע 61 און 63, סמאָטשע 4, 6 און 8, נאָווּאָליפּקי 56.

א צווייטער צענטער פון העלדישע קאַמפן איז דעם 21טן אפּריל געווען דאָס בערשטער־נעביט, ווו עס האָט זיך, ווי באַקאַנט, מיט א טאָג פריער אָפּגעשפּילט איינע פון די שטאַרקסטע שלאַכטן.

אונטער די סנאַריאַדן־קלעפ פון דעם שונאם ארטילעריע איז דער נאַנצער פירעק פונעם בערשטער־נעביט ארומגעכאַפט געווארן פון א העלישן פּייער. אונטער אָט דעם צעשמעטערנדיקן דרוק איז דער אָפענער יידישער ווידערשטאַנד אײַנגעבראָכן געווארן. די קעמפערם באפעסטיקן זיך אין די אונטערערדישע בונקערם, גרייט אויפצונעמען מיט שאָסן די ארײַנדרינגענדיקע פאשיסטן. א דאַנק דעם וואָם עס פאלן נישט מער קיין גראַנאַטן און אָנצינדפלעשער פון אויבן, קאָן דער שונא זיך ארײַנשלײַכן אין די הייף. אָבער ווי נאָר די ערשטע פּיינדלעכע גרופּע באַווײַזט זיך אינעם גרויסן הויף אויף שוויענטאָריערסקע 36, ווערט זי באַנאַנגט מיט א האַנ פון קויל — דאָס האָט א לויזע אויפשטאַנד־גרופּע, וועלכע איז באַשטאַנען פון שלאָסער־ און בלעכער־ארבעטער, די א"ג האַמערוואַצעס, אטאָקירט פון א באַהעלטענעש די ליקווידאַטאָרן. די לעצטע וואַרפן עטלעכע גראַנאַטן און צינען זיך שנעל צוריק פונעם הויף.

אָבער דער אָנגריף פון די פאשיסטן ווערט דערמיט נישט אָפּגעשטעלט. הגם זיי טרעפן אָן אויף א באַוואָפנטן ווידערשטאַנד אין א צווייטן הויף, אויף שוויענטאָיערסקע 38 און אין א ריי בונקערם אויף וואַלאַווע 4 (דאָ פאַרטיידיקט זיך א טראַנספּאָרטלער־גרופּע) און אין אנדערע ארומיקע פונקטן, געלינגט דאָך די פאשיסטן צו כאַפן א ביסל יידן. די צאָל געכאַפּטע יידן איז אָבער א נישטיקע. סטראָאַפּ אַליין איז מודה אין זײַן טאָגראַפּאָרט, אז עס איז אים געלונגען צו כאַפן בסך־הכל 60 יידן, בעת ער האָט זיך אריענטירט אז אויפן בערשטער־געביט געפינען זיך אין א גרויסער צאָל בונקערם בײַ א 700—800 מענטשן, וועלכע ווילן נישט ארויסגיין. מיט האַרץ־קלעמעניש מוז סטראָאַפּ איבערריסן צוליבן צופאַל פון דער נאכט די אקציע ארום דעם ברענענדיקן פירעק שוועסטאָיערקע־קע־פראַנצישקאַנער. ער ציט פון דאַנען ארויס זײַנע כוחות, ווײַל בלײַבן בײַ נאכט אויג אויף אויג מיט די קאַמפגלוסטיקע יידן האָבן די היטלעריסטן מורא געהאט.

צווישן די חורבות און די פלאַמען פון דעם פירעק געפינט זיך די גרונטיקע גרופּע פון דער יידישער קאַמפס־ארגאַניזאַציע, וועלכע האָט אויף אירע פלייצעס אויסגעטראָגן דעם קאַמף פון 20טן אפּריל. שטרעבנדיק צו ווײַטערדיקע קאַמפן מיטן אָקופאַנט און וועלנדיק קומען צו הילף די שלאַכט־חברים פון צענטראַלן גע־טא, באשליסן די קעמפערם צו פאַרלאָזן דעם חרובן געביט און זיך פאראיניקן מיט די הויפט־כוחות פון דער יידישער קאַמפס־ארגאַניזאַציע. אונטערן צודעק פון דער נאכט צינען זיך די קעמפערם צוריק און קומען אָן אויף פראַנצישקאַנער נומער 30, ווו עס איז פאראן א באַזע פון „זשאַב". פון דער ווייטנס ווערן די קעמפערם נאַכגעשפּירט דורך דײַטשע רעפלעקטאָרן; מיט איין טרעפלעכן שאָס צעטראַסקעט און פאַרלעשט דער קעמפער ראַמאַנאָוויטש דעם רעפלעקטאָר. דער שונא איז איצט אָנמעכטיק און קאָן נישט אָנכאַפן די יידישע קעמפערם — די נאכט נעהערט צו די לעצטע.

אין משך פון דעם זעלביקן דריטן אויפשטאַנדטאָג איז מיט פאַרטיידיקונגס־קאַמפן ארומגענומען געווארן כמעט דאָס גאַנצע געטא. עס האָבן געשטעלט א באַוואָפנטן ווידערשטאַנד א סך בונקערם אויף שטשענשליווע, וואָלינסקא, מילע, ניסקא, נאַלעווקעם און פּאָקאַרנע; אויף דער לעצטער גאַס האָט מיט די בונקערס־פאַרטיידיקונגען אָנגעפירט די גרופּע פון מאַרישע זאָבער. די שלאַכטן בײַ די בונקערם האָבן געהאַט, ווײַזט אויס, זייער א שארפן פאַרלויף, וואָרעם סטראָאַפּ שאַצט אָפּ אין זײַן טאָגראַפאָרט פון 21טן אפּריל די צאָל יידישע קעמפערם, געפאַלענע אין שלאַכט אויף 150 און די צאָל אומגעקומענע בײַם אויפריסן די בונקערם אויף 80. פון יידישע קוואַלן באַקומען מיר נישט קיין נענויע ידיעות וועגן די פאַרלוסטן פון די אויפשטענדלערם אינעם אויפשטאַנד־טאָג. מיר ווייסן נאָר פון דעם קאַמוניקאַט נומער 4, וואָס עס האָט ארויסגעגעבן די „זשאַב"־פּאַרטייערשאַפט אויף דער „אַרישער" זײַט, אז דעם 21טן אפּריל אין אָוונט האָט מען באַקומען פונעם אויפשטאַנדשטאַב א ידיעה וועגן דעם אז די יידן קעמפן פּרעכטיק, אז די שטימונג אין די קאַמפסגרופּעם איז א גלענצנדיקע, אז די פאַרלוסטן אין מענטשן בײַ די קעמפערם זענען נישט קיין גרויסע; עס פעלט אָבער אַמוניציע. „מיר וועלן קעמפן ביזן לעצטן אָטעם", — אָט איז דער שלוסאַקארד פון דעם דאָזיקן בריוו לויט די ווערטער פון דערמאָנטן קאַמוניקאַט.

די דאָזיקע קורצע אָפּשאַצונג איז חלק אויף אַלע ערשטע דריי טעג פונעם אויפשטאַנד.

איידער מיר וועלן איבערגיין צום וויַטערדיקן נאַנג פון די געשעענישן ,וועלן מיר זיך א רגע אָפּשטעלן אויף א פּראָבלעם, וואָס איז בשעתו פאַרשידן קאַמענטירט געווארן. דאָס איז דער ענין פון דער פאַוויאַק־תפיסה. פון א ריי פוילישע קוואַלן איז ארויסגערונגען אז דעם 21טן אפּריל האָבן די אויפשטענדלערם געגריפן אן אָנגריף אויפן פאַוויאַק, אז די היטלעריסטישע זיכערקייט־מאַכט האָט דעריבער אינעם דאָזיקן טאָג די תפיסה עוואַקויִרט און אז די יידן זאָלן אפילו האָבן דעם פאַוויאַק דערָאָבערט. דאָס האָט מען געקאַנט ארויסדרינגען פון דעם קאַמוניקאַט נומער 4 פון דער „זשאַב"־פאַרשטייערשאַפט אויף דער „אַרישער" זײַט און נאָך מער פון א ריי אונטערערדישע פוילישע צײַטשריפטן, בפרט פון „ראָבאָטניק" (אָרגאַן פון די לינקע סאָציאַליסטן) נומ' 113 פון מײַ 1943.

די זאַך איז שוין פון לאַנג געשטאַנען אונטער א פרענצייכן, וויַל ראשית גיבן די יידישע קוואַלן, די פּפ"רישע פרעסע און סטראָאַפּס ראַפּאָרט דעם דאָזיקן פאַקט נישט אָן; והשנית איז זיך שווער פאַרצושטעלן וויי אזוי האָבן די אויפשטענדלערם געקאַנט אטאָקירן און אפילו באַהערשן אזא אמתע פעסטונג ווי די פאַוויאַק־תפיסה.

לעצטנס האָט אין דער פראָגע ארײַנגעבראַכט א סך ליכט די גבית־עדות פון א פּאָליאַק, י. שפּילסקי ,וועלכער איז אין יענער צײַט נעזעסן אין פאַוויאַק ווי אן ארעסטירטער מיטגליד פון פּפ"ר. פון זײַנע זכרונות דרינגט ארויס אז די געהיימע ארגאַניזאַציע פון די פּפ"רישע ארעסטירטע אין פאַוויאַק האָט נעהאַט א קאָנטאַקט מיט די פּפ"ר־חברים פון דער יידישער קאַמפס־ארגאַניזאַציע און אז די פּאָליטישע ארעסטירטע פון דער תפיסה האָבן געפאַלגט, קאָארדינירטערהייט מיט די יידישע אויפשטענדלערם, אויסצונוצן די געשעענישן און אָנטלויפן פון פאַוויאַק דורך אן אונטערערדישן לאַנג־צוגנגרייטן טונעל און טיילווײַז קומען צו הילף די קעמפנדיקע יידן. צווישן די ארעסטירטע אין פאַוויאַק איז אָבער נעקומען צו חלוקי־דעות — די עלטערע א"ק־לייט האָבן נישט געוואָלט הערן און נעדענקען וועגן דעם ,זיי זאָלן ווערן באפרײַט א דאנק א יידישן אויפשטאַנד. דאָס איז די דאָזיקע אָנטיסעמיטן נישט אָנגענשטאַנען.

דער ענין וואָלט זיך פּאַרצויגן, וועט נישט די בהלה וואָס איז צו־ליבן געטאָ־אויפשטאַנד אויסגעבראָכן בײַ דער היטלעריסטישער מאַנשאַפט פון דער תפיסה. די אָקופּאַציע־מאַכט האָט באשלאָסן שנעל צו עוואָקויִרן די אַרעסטירטע, טאָקע מורא האָבנדיק, טאָמער קומט צו אַן אַקטיוואַר קאָנטראַדינאַציע צווישן די אויפגעשטאַנענע יִדן און די פּוילישע פּאָליטישע ארעסטירטע. אויסנוצנדיק די עוואָ־קואַציע און די בהלה, זענען א סך ארעסטירטע אנטלאָפן.

אָט אזוי דערוויסן מיר זיך אז די מעשה פּאַוויאַק, הגם זי איז ביז איצט פאַרגעשטעלט געוואָרן אין איבערגעטריבענע פּאַרבן, איז אָבער נישט קיין הויפּע אויסטראַכטעניש; אז פּאַרקערט, דאָס איז געווען אן ערנסטער ענין, וועלכער איז אפשר ארײַן אין די פּלע־נער פון דער יִדישער קאָמפּס־אָרגאַניזאַציע, אלן פאַלס — פון גע־וויסע אירע גרופּעס, דער הויפּט פון די פּפ"ר־קרײַזן אין געטאָ.

וועלנדיק דערשטיקן יעדן פּרוּוו פון א פּאַרשטענדיקונג און צוזאַמענארבעט צווישן די פּוילישע פּאָליטישע ארעסטירטע פון פּאַוויאַק און די יִדישע אויפשטענדלערס, האָט די היטלעריסטישע זיכערקייט־מאַכט ארויסגעפּירט פּאַרטיעסווײַז גרויסע צאָלן ארעס־טירטע פּאָליאַקן אויפן געטאָ־שטח אין דער צײַט פון די קאַמפּן און דאָ זיי דערשאָסן. צוזאַמען זענען אין לויף פון דער געטאָ־ליק־ווידאַציע אויף אזא אופן דערמאָרדעט געוואָרן בײַ א 5000 פּוילישע פּאָליטישע ארעסטירטע. אין איינער פון די פּאַרטיעס דערשאָסענע איז אומגעקומען דער קאָמענדאַנט פון דער וואַרשעווער פּאָלקס־גוואַרדיע סטאַניסלאַוו סקריפּי („סילוועסטער"), וועלכער האָט גע־האָט גרויסע פּאַרדינסטן בײַם אַרגאַניזירן די הילפּאקציעס פּאַרן קעמפּנדיקן געטאָ, וועגן וואָס מיר האָבן שוין דערמאָנט און וועגן וועלכע עם וועט אויסקומען צו רעדן.

...עס איז שוין געווען דאָנערשטיק, דעם 22טן אַפּריל, דער פּערטער טאָג פונעם אויפשטאַנד. דער אויסזען פון געטאָ האָט זיך אין משך פון די פּאָר טעג שטאַרק געענדערט. די שרפות, וואָס זענען ארויסגערופן געוואָרן דורך די אויפרײַסן פון די הײַזער און בונקערס, זענען דורך קיינעם נישט געלאָשן געוואָרן און האָבן געהויִעט אומגעשטערט. און דאָך האָבן די קעמפּערס נישט קא־פּיטולירט, און די גרונטמאַסע פון די יִדן האָט זיך פּרײַוויליק נישט אונטערגעגעבן און איז נישט ארויס צום טראַנספּאָרט. דער שונא האָט אינעם דאָזיקן טאָג באַנוצט צום ערשטן מאָל גאַז, וואָס זענען ארײַנגעלאָזט געוואָרן אין די קאַנאַלן וווּ עם האָבן זיך גע־זאַמלט יִדן. סטראָאַפּ רופט עס אָן אין זײַנע ראַפּארטן „נעפּליכט", אָבער פון די פּעסטשטעלונגען פון א נאַנצער ריי עדות דרינגט ארויס אז דאָס איז געווען גאַז. פון דעמאָלט אָן האָבן די ליקווידא־טארן אָנגעוועגדט גאַז אומעטום אין די בונקערס וואָס האָבן גע־שטעלט א ווידערשטאַנד.

אויף דעם דאָזיקן ווידערשטאַנד האָבן זיך די דײַטשן אָנגע־טראָפן אין א גרויסער צאָל בונקערס אין משך פונעם פערטן און פינפטן טאָג: ווידער אויף שוויענטאָיערסקע און צום ערשטן מאָל אויף פראַנצישקאַנער און אַנדערע גאַסן, וואָס זענען געלעגן טיפער אין צענטראַלן געטאָ. ווי מען קאָן זיך משער זײַן פון סטראָאַפּס טאָגראַפּפּארט, האָבן דעם 22טן אַפּריל לכל הפּחות 15 בונקערס געשטעלט א באַוואָפנטן ווידערשטאַנד. קאַמפּן אויף אייבערשטע שטאָקן און בוידעמס זענען דעם טאָג אויסגעבראָכן אויף לעש־נע 56 און אויף נאַוואָליפּיע.

דעם זעלביקן טאָג זענען ווידער געקומען צו הילף די אַנטי־פאַשיסטישע פּאַטריאָטן פון דער פּוילישער זײַט. א גרופּע פון דער פּאָלקסגוואַרדיע האָט 4 א זייגער מיט 25 מינוט נאָך מיטאָג דורכ־געפירט א וויכטיקן סאַבאָטאַזש־אַקט אויף די הינטערוואַרשעווער באַנליניעס. דער דאָזיקער סאַבאָטאַזש האָט דעזאָרגאַניזירט אויף צוויי טעג דעם פּארקער פון וואַרשעווער באַנקנוף און ממילא גע־שטערט די טראַנספּאָרטן, צוו"ש קיין טרעבלינקע, פּאָניאַטאָוו און טראַוניק. מיט דער דאָזיקער אקציע האָט אָנגעפּירט פּראַנצישעק בארטאשעק, וועלכער איז אונדז שוין באַקאַנט פון דער בראַווער אקציע פונעם 20טן אַפּריל.

דעם פערטן אויפשטאַנדטאָג האָט אויך געהאָט אן אָרט אן אַטאַקע פון א פּוילישער פּאַטריאָטיש־אַנטיפּאַשיסטישער גרופּע אויף די היטלעריסטן אין דער געגנט פון באָניפּראַטן־גאַס און מורא־נאָווער פּלאַץ. דער ציל פון דעם אָנגריף איז געווען: דורכרײַסן די דרײַטשע קייט און מאַכן א וועג פאר יִדן צו אַנטלויפן. די אַטא־קירנדיקע גרופּע איז באַשטאַנען פון פּאָלקסגוואַרדיסטן, פּפ"ר־חברים און מיטגלידער פון דער דעמאָקראַטישער גרופּע פונעם איצטיקן טוער פון נאַציאָנאַלן פראָנט באַרטשיקאָווסקי (א געווע־זענער פּארטיידיקער אין פּאָליטישע פּראָצעסן אינעם פּארמלחמה־דיקן פּוילן). דער אָנגריף איז טיילווײַז געלונגען. עס דערמאָנט וועגן דעם אויך סטראָאַפּ אין זײַן טאָגראַפּארט. אין רעזולטאַט זענען א סך יִדן, אויסנוצנדיק די קעגנזעטיקע שוסערײַ און די מהומה, אריבער אויף דער „אַרישער" זײַט 2).

אויף צו מאָרגנס, דעם 23טן אַפּריל, האָט די פּאָלקסגוואַרדיע דורכגעפּירט א גרויסע צענטראַלע אקציע צו הילף דעם קעמפּנדיקן געטאָ, אין דרײַ פונקטן: אינעם ראַיאָן פון אלטשטאָט, בײַ לעשנע און אין דער געגנט פון אָקאָפּאָווע. דער אָנגריף פון דער פּאָלקס־גוואַרדיע אויף פרעטע־גאַס אויף אלטשטאָט האָט געהאָט פּאַר א ציל ווידער צו מאַכן א וועג די יִדן צו אַנטלויפן. ווי עס דרינגט ארויס פון סטראָאַפּס טאָגראַפּפּארט, האָט זיך דאָ, אין איינעם פון די חײַזער, געפונען א דורכגאַנגפונקט פון די פּליטים פון געטאָ. דער שונא האָט טאָקע, ווײַזט אויס, מיטן ציל צו פּאַראַליזירן דעם דאָזיקן פונקט ארויסגעשיקט אַהער זײַנע באָאָפּנטע מענטשן, וואָס זענען אָנגעקומען אויף א לאַסטאָוויטאָ. דער אויטאָ מיט די זשאַנ־דאַרן איז בלײַ שנעל אַטאַקירט געוואָרן דורך דער פּאָלקסגוואַרדיס־טישער גרופּע אונטער דער אָנפירונג פונעם שפּאַנישן קעמפּער ד"ר הענריק שטענהעל („גוסטאָוו"). דער אָנפּאָל איז געלונגען

---

2) אין זײַן בוך „דער חורבן און אויפשטאַנד פון די וואַר־שעווער יִדן", זײַטן 42—43, שטעלט מ. נײַשטאָט אונטער א פּרעגצייכן די ידיעה, וואָס איז דעם 11טן מײַ 1943 אָנגע־געבן געוואָרן פון מאָסקווע דורך דעם מחבר פון די דאָזיקע שורות, אז א סך הונדערטער יִדן זענען ארויסגעפּירט ge־וואָרן דורך פּוילישע קעמפּערס פון ברענעדיקן געטאָ און אז פּוילישע אַנטיפאַשיסטן האָבן געקעמפּט אויף ינער זײַט געטאָ־מויער. נײַשטאָט כוונה איז א קלאָרע — דערפּירן ביז צו א מינימום די הילף מצד די פּוילישע אַנטיפאַשיסטן־פּאַטריאָטן. די ידיעה האָט דעמאָלט געשטאָמט פון א גוט אינפאָרמירטן מיליטערישן קוואַל; איצט וועט זי באַשטע־טיקט דורך עטלעכע באַגלייבטע עדי־ראיה, וועלכע געפינען זיך אין פּוילן, בתוכם צוויי פון די פּוילישע קאָמאַנדירן פון דער דאָ באַשריבענער אַקציע אין דער נעגנט פון באָניפּראַטן־גאַס און מורא־נאָווער פּלאַץ, און א יִדישן אָנטייל־נעמער אין די געשעענישן אויפן זעלביקן געביט. די ידיעה וועט אויך באַשטעטיקט דורך סטראָאַפּס ראַפּארט.

פּוֹלשטענדיק. די היטלעריסטן זענען דערהרגעט געוואָרן, דער אוי־טא — פּאַרבּרענט, דער דורכגאַנגפּונקט איז דערווײַל געוואָרן אָפּ־געראַטעוועט.

אויף לעשנע האָבן אויף דער אינעוויניקסטער זײַט פּונעם געטא־מויער נאָך אַלץ אָנגעהאַלטן די ייִדישע פּאַרטיידיקונגס־קאמפן; זיי מיינט עס מסתמא סטראָאָפ אין זײַן טאָגראָפּאָרט, אונטערשטרײַכנדיק אז „די ייִדן און באַנדיטן 3) האָבן זיך גע־האַלטן ביזן לעצטן מאָמענט, כדי דערנאָך צו באַשיסן די אָנגרײַפּ־דיקע איינהייטן. עס זענען אָפּילו באַנוצט געוואָרן (דורך די ייִדן — ב. מ.) ביקסן". עס ווערט אויך קלאָר, ווען מען עס איז אויסן סטרא־אָפּ אין דעם ראָפּאָרט מיט די ווערטער: „אין משך פון הײַנטיקן טאָג, דעם פינפטן טאָג פון די קאמפן, האָט מען, ווײַזט אויס, געצווונגען צום קאמף די גרעסטע טערריסטן און אקטיוויסטן". מען קען דרייסט אָננעמען אז די דאָזיקע ווערטער באַצײַגן זיך צו די ייִדישע שלאַכטלײַט פון דעם געביט וווּ עס האָבן זיך געפונען א סך באַוווסטזיניקע אנטיפאַשיסטישע קעמפערס, און סטראָאָפ איז אָפט מאָל געווען גוט אינפאָרמירט דורך דער זיכערקייט־פּאָליציי.

עס האַנדלט זיך דאָ נישט אין דער פּינקטלעכער צאָל ייִדן, נאָר אין דעם פאַקט גופא. דער גרעסטער טייל פון די אַרויסגעפירטע דורך דאָנען ייִדן איז שפּעטער אומגעקומען אָדער אין פּאַרטיזאַנ־שער שלאַכט, אָדער דורך די פּאַרברעכערישע הענט פון נס"ז־לײַט.

צו הילף די דאָזיקע פּאָזיציעס פון דער ייִדישער קאמפס־אָרגאַניזאַציע איז געשיקט געוואָרן דעם 23טן אַפּריל די צווייטע גרופּע פון דער פּאָלקסגוואַרדיע אונטער דער אָנפירונג פון אָנטאָני גראַבּאָווסקי („אָנטעק"), וועלכער איז פונקט ווי שטענדיק־גוסטאָוו אויך געווען א שפּאַנישער קעמפער. עס האָט זיך פּאַרקניפט א קאמף צווישן דער פּאָלקסגוואַרדיע און די צאָלרײַכע וואַכפּאָסטנס פון זשאַנדאַרמעריע און פּאָליציי אין דער נעגנט פון לעשנע. דער כוחות־פאַרמעסט איז נישט געווען קיין גלײַכער. צו הילף גראַבּאָוו־סקים גרופּע זענען נעקומען גוסטאָוס קעמפערס, וועלכע האָבן נאָר וואָס אָפּגעהאַלטן א פולן נצחון אויף פּרעטא־גאָס. אין קאמף אויף לעשנא זענען געפאַלן צוויי פּוילישע קעמפערס, לעשעק און וולאַדעק (יעזשי בערסקי).

אינעם זעלביקן טאָג, אויפן 23טן אַפּריל, האָט די הויפּט־אָנפי־רונג פון דער פּאָלקסגוואַרדיע אַרגאַניזירט — אָלס צייכן פון סאָלי־דאַריטעט מיטן געטא־אויפשטאַנד — א ריי אקציעס אין נאַנצן לאַנד. ווי עס דרינגט אַרויס פונעם קאָמוניקאַט פונעם פּאָלקסגוואַר־דיע־שטאַב פאַרן חודש אַפּריל 1943, זענען לויט דער דערמאָנטער ליניע פּאַרגעקומען וויכטיקע סאַבאָטאַזש־און קאמף־אקציעס אויף די באַנליניעס אין וואַרשעווער, לובלינער, ראַדאָמער נעגנט און באַוואָפנטע אָנפאַלן אויפן אָקופּאַנט אין מיעלעץ, ראַדאָם און אין קעלצער נעגנט. א סך פון אָט די אקציעס זענען דורך דער פּאָלקס־גוואַרדיע דורכגעפירט געוואָרן דעם 23טן אַפּריל גופא. אַנדערע — אין די ווײַטערדיקע אַפּריל־טעג. אויף אזא אופן איז מאַניפעסטירט געוואָרן די וואָפן־ברודערשאַפט מיטן קעמפנדיקן געטא. צוליב דער נענאַטיוואָר, פּאַררעטערישער שטעלונג פון דער א"ק־אָנפירונג זע־נען די פּאָלן פּאָלקסגוואַרדיע געווען דער איינציקער כוח אין לאַנד וואָס איז ארוים מיט באַוואָפנטע מעשים אין שוץ און סאָלי־דאַריטעט מיט די ייִדישע אויפשטענדלערס. „דער א"ג באַגרענעצ־טער קאמף — האָט געשריבן מיט פּאַרביטערונג דער פּפ"ר־אָרגאַן „גלאָס וואַרשאַווי" פון 28טן אַפּריל 1943 — וואָס ווערט פּראַקטיש גירט דורך דער פּוילישער רעאַקציע, האָט זיך דאָס מאָל באַגרע־נעצט צו נול".

די הילף פון פּפ"ר און פון דער פּאָלקסגוואַרדיע האָט זיך נישט באַשרענקט צו שלאַכט־אַרויסטריבן. ממש מיט איבערמענטשלעכן אָנשטרענג האָבן די שליחים פון דער ייִדישער קאמפס־אָרגאַניזא־ציע — יורעק זאָלאָטאָוו, טוביה שיינגוט (טאַדעק) א"א — און די ספּעציעל צוגעטיילטע טוערס פון פּפ"ר און פון דער פּאָלקסגוואַר־דיע — לעגטשיצקי, לעגעץ, קאָוואַלסקי א"א — געזאָמלט געווער און אמוניציע און איבערגעוואָרפן אין געטא ארײַן. דער קוואַרטיר־מײַסטער פון דער פּאָלקסגוואַרדיע, עדוואַרד באָנישלאַווסקי, איז פּערזענלעך געגאַנגען צו די געטא־מויערן, וואָרשײַנלעך מיטן ציל אײַנצוארדענען דעם ענין, און איז גלײַך אין די ערשטע טעג געפאַלן אין אומגלײַכן קאמף מיט זשאַנדאַרן. די גוואַרדיסטקע זאָפיע קרעננלעוווסקא האָט דורך כלערלי וועגן געטראָגן די טײַערע מתנות צום געטא. ווי עס דרינגט ארוים פון סטראָאָפס צוגאַב־דערקלערונגען, האָט מען צווישן די טראָפייען אין געטא געפונען געווער פון סאָוועטישן אָפשטאַם — אַראָפגעוואָרפענע פאר די פּאַרטיזאַנערס; אויך א טייל פון דעם געווער האָט געטראָפן אין געטא ארײַן. די אויפשטענדלערס האָבן אויך דערָאַבערט געווער בײַ אומגעקומענע דײַטשן אין לויף פון די קאמפן. אָבער טראָץ אלע באַמיונגען האָבן די אויפשטענדלערס פאַרמאָגט גאָר נאָר ווייניק וואָפן. שוין אין זײַן בריוו פון 23טן אַפּריל אלאַרמירט אניעלעוויטש, אז עס פעלט געווער. און די וואָס זענען געווען די בעלי־בתים פון די גרעסטע ארטענאַלן, די א"ק־פירערס האָבן זיי פּאַרקלאַפּט אויף זיבן שלעסער און פאַרוווערט און טאַרמאָזירט דעם דראַנג פון זייערע אייגענע פּשוטע זעלנערס צו מעשים.

דער מאַנגל אין געווער איז געווען איינע פון די עיקר־סיבות וואָס האָבן פּאַרשנעלערט דעם סוף פון די פּרעכטיקע קאמפן פון די ערשטע פּאָר טעג. און פון דעסט ווענן האָט דער אויפשטאַנד — אין פּאַרשידענע פּאַרמען — געדויערט ווײַטער.

— 6 —

די קאַמפן צווישן פּלאַמען ביזן 10טן מיי

„אין פּראַנטאַלן אָנגריף איז דאָס געטא געווען נישט צום דערָאַבערן" — אזוי האָט אין יענע שטורמישע טעג אָפּגעשאַצט די לאַגע דער הויפּטאָרגאַן פון פּפ"ר „טריבונא וואָלנאָשטשי" (פרײַהייט־טריבונע). שוין אין משך פון די ערשטע דרײַ־פיר טעג האָבן זיך די היטלעריסטישע אָרגאַנען איבערגעצײַגט אין דער דאָזיקער ווירקלעכקייט און פּאַרשטאַנען אז מיט געווײַנלעכע אונ־טערדריקונג־מיטלען וועט נישט געלינגען אזוי שנעל צו דערשטיקן און אײַנלעשן דעם פײַער פון אויפשטאַנד. און דאָס האָט געווים באַאומרוקט די אָנפירנדיקע אינסטאַנצן פון דער היטלעריסטישער זיכערקייט־מאַכט אין בערלין. דאָרטן האָט מען מסתמא געהאַלטן אז סטראָאָפס מעטאָדן זענען נאָך אלץ וויניק ווירקזאם. דעריבער שיקט הימלער ארוים דורך קריגערן צו סטראָאָפן א געהיימע דעפעשע מיט א באַפעל אדורכצופירן די „אויסרייניקונג" פונעם געטא „מיט דער גרעסטער שטרענגקייט און פולשטענדיקער ריק־זיכטלאָזיקייט". „איך האָב זיך דעריבער דעצידירט — ראַפּאָר־טירט סטראָאָפ — אויף א פולשטענדיקער פּאַרניכטונג פון דעם ייִדישן וווינבאַצירק דורך פּאַרברענען אלע הײַזערבלאָקן, ד"ה אויך

3) אומעטום ווו סטראָאָפ שרײַבט „באַנדיטן" דאַרף מען לייענען: קעמפערס, אויפשטענדלערס אָדער פּאַרטיזאַנער.

די וואס האבן זיך געפונען בײַ די באוואָפענונג־פאבריקן. איין פאבריק נאָך דער צווייטער איז געווען סיסטעמאטיש אויסגעליידיקט און דערנאָך פארניכטעט דורך פײַער".

אזוי ארום האט זיך אָנגעהויבן די צווייטע פאזע פון די געשענישן אינעם קעמפנדיקן און ברענענדיקן געטא, די צווייטע פאזע וואס איז באדינגט געווארן דורך דער סטיכיע פונעם פײַער, קעגן וועלכער די אויפשטענדלערס און די געטא־אסורים בכלל האבן זיך נישט געקאָנט קעגנשטעלן. די ליקווידאטאָרישע האָרדעם, אדער — ווי סטראָאָפ רופט זיי אָן אין זײַן ראָפארט — די „דורכקעמונגשטורם־אָפטיילונגען" זענען געגאנגען סיסטעמאטיש פון ראָיאָן צו ראָיאָן, פון גאס צו גאס און הויז נאָך הויז אויפגעריסן מיט דינאמיט די ווּינערטער און דערנאָך די אונטערערדישע באהאלטפונקטן פון די יידן. די אויפגעריסענע געביידעס און בונקערס האבן אונטער זייערע חורבות באגראבן לעבעדיקערהייט טויזנטער שוצלאָזע מענער, פרויען, קינדער, זקנים און שלאָפע. וועו מען לייענט די דעמאָלטיקע באשרײַבונגען פון דער ריזיקער שרפה, די קאָמוניקאטן פון דער „זשאב"־פאָרשטייערשאפט אויף דער „אריישער" זײַט, די פּוילישע אונטערערדישע פרעסע, די „זשעגאָטא"־ביולעטינען, די באריכטן און גביות עדות פון יידן, די רעלאציעס פון די היטלעריסטישע פארברעכערס — ווערט מען אויפגעציטערט פון דעם אומגעהײַערן טײַוולאָנישן פארנעם פון דער דאָזיקער פעלקערמערדערישער רציחה. די פּוילישע אונטערערדישע פרעסע האט פעסטגעשטעלט, אז זינט דעם אונטערצינדן רוים דורך דעם קייסער נעראָן איז נאָך אזא גוואלדיקע שרפה אין אייראָפע נישט געווען. עס האט געפלאָקערט א גאנצער ראיאן אין מיטן פון א גרויסער מילי־אָניקער שטאָט, א דריט־חלק פון וואַרשע איז געשטאנען כסדר אין משך פון עטלעכע וואָכן אין העלישע פלאמען, און צוזאמען מיט די הײַזער און גאסן האט דער ריזיקער פײַער אײַנגעשלונגען טויזנטער לעבעדיקע מענטשן. און ווער עס האט זיך ארויסגערײַסן פון פײַער, איז געפאלן פון די קויל פון די צעוישעטע אין זייער מערדערישער הנאה עס־עס־לײַט, אדער איז דערטרונקען געוואָרן אין די שמוציקע וואַסערן פון די אונטערערדישע קאנאלן.

אין די פארשידענע מאטעריאלן און בפרט אויפן וואַרשעווער פּראָצעס פון די פעלקערמערדערס סטראָאָפ און קאָנראד שווימען אויף דאָנטײַשע סצענעס פון דעם גרויל וואס האט זיך אָפּגעשפילט אין געטא בעת דער ריזיקער אומאויפהערלעכער שרפה. צו די סאמע אויפטרײַסלענדיקע בילדער פונעם גרויל געהערן די באשרײַבונגען פון די „לעבעדיקע טראָפעאָס" — די מענטשן וואס זענען געשפרונגען פון די ברענענדיקע הײַזער, די מוטערס וואס האבן צו ערשט אראָפּגעוואָרפן זייערע קינדער און דערנאָך אליין געשפרונגען פון באלקאָנען, פון וועלכע עס האבן שוין געזעצט פלאָמען. די שפרינגענדיקע מענטשן האבן שוין געברענט — עס איז שוין אויף זיי געווען אָנגעצונדן דאָס אָנטאָן, די האָר. א סך מאָל האט געטראָפן אז אזא לעבעדיקער פאקל האט זיך פארטשעפעט אין א פענצטער אדער באלקאָן — דעמאָלט האבן סטראָאָפס צעווילדעווען יונגען געשאָסן אין דעם קרבן, און וועו ער איז געפאלן אויף דער ערד און זיך געקאָרטשעט אין וווייען, ארומגענומען נאָך אלץ מיטן פײַער, האבן זיך די באנדיטן לוסטיק געמאכט און נישט געוואָלט שענקען דעם אומגליקלעכן קיין „גנאדשאָס", ביז ער איז אין שרעקלעכע ענויים אויסגענאנגען.

ווי שטארק איז דעריבער געווען די שנאה פון דעם לעצט ביסל יידן צו די פאשיסטישע רוצחים, ווי פעסט איז געווען זייער דעציזיע, אויב זיי האבן ליבערשט געוואָלט אומקומען אין פײַער, אדער שטיקן זיך אָן לופט אין די עננע, איבערגעפולטע אונטערערדישע בונקערס און נישט ארויסגיין פרײַוויליק צום טראַנספּאָרט, ווו זיי האבן געהאט א מעגלעכקייט פון נאָך א שטיקל צײַט צו לעבן, אדער אפשר אויך א ברעקל האָפענונג אויף ארויסצוגלימשן זיך פון די הענט פון לויערנדיקן מלאך־המות. נישט געקוקט אויף דער טראגישער פערספּעקטיוו פארברענט צו ווערן לעבעדיקערהייט, האט די יידישע באפעלקערונג מיט א ווונדערלעכער עקשנות נישט געפאלגט די כסדרדיקע אויפפאדערונגען פונעם שונא ארויסצוגיין אויפן הויף און זיך איבערגעבן אין געפאנגענשאפט. אין זײַן טאָג־ראָפּאָרט פון 29טן אפּריל מוז טאקע סטראָאָפ פעסטשטעלן אז „די יידן און באנדיטן, נישט געקוקט אויפן ריזיקן פײַער, האבן בעסער געוואָלט זיך אומקומען צו אים (צום פײַער — ב. מ.) אידער ארײַנצופאלן אין אונדזערע הענט... כסדר, ביזן סוף פון דער אקציע האבן די יידן געשאָסן אזוי, אז בײַם סוף פונעם טאָג האט א פּיאָנערן־גרופּע (דײַטשע סאפּערן — ב. מ.) געמוזט אונטערן צודעק פון א קויל־וואַרפער דערלאָבערן א שטארק בעטאָנען הויז".

אין אט דער נײַער שוידערלעכער אטמאָספער, וועו דער גאנצער ארום איז פארטויבט געוואָרן דורך כסדרדיקע דעטאָנאציעס פון די דינאמיט־אויפרײַסן און דער פײַער איז געווען אזוי שטארק, אז דער אספאלט אויף די ברענענדיקע גאסן האט זיך ווי א גלײַקע מאסע צעגאסן ווי בלאטע און געברייט די פים, האט די יידישע קאמפּאָ־ארגאניזאציע ארויסגעוויזן א מאקסימום פון באהערשונג און קאלט בלוט. אין משך פון גאנצן טאָג פונעם 29טן אפּריל זענען וויײַטער פארגעקומען קאמפּן נאָלעווקעס, מילע, מוראָנאָווער פּלאַץ, ניסקע, נאָוואָליפיע. די קאָאָרדינאציע צווישן די פארשידענע פּאָזיציעס פון די אויפשטענדלערס איז, נישט געקוקט אויפן פײַער און אויפן כאאס, אײַנגעהאלטן געוואָרן. אבער די הויפּטזאָרג פון דער יידישער קאמפּס־ארגאניזאציע איז איצט געווען די פארצווייפלטע לאָגע פון די יידן אין יענע בונקערס, וואס זענען דעמאסקירט געוואָרן צוליב די אויפרײַסן. עס איז באשלאָסן געוואָרן דורכצופירן א געואגטע אקציע פון עוואקוירן די באפעלקערונג פון די דאָזיקע בונקערס אין אנדערע מער זיכערע ערטער. אזוי איז דורכגעפירט געוואָרן די עוואקואציע פון דעם גרויסן בונקער אויף מילע 29. די דאָזיקע ריזיקאלישע אונטערנעמונג איז אדורך אין א מוסטערהאפטער אָרדענונג. פון פּארנט און בײַם סוף זענען געגאנגען די קעמפערס, באוואָפנט מיט ביקסן, רעוואָלווערן און גראָנאטן, און צווישן זיי — די מאסע פּליטים, וועלכע זענען אריבערגעפירט געוואָרן אין א לעת־עתה מער זיכערן בונקער, אין א צווייטן פונקט אויף דער זעלביקער מילע־גאס. בעת דער דאָזיקער עוואָקואציע האבן זיך אויסגעצייכנט די קאמפּסגרופּעס פון פּאוועל ברוסקין און לייב (לוטעק) ראָטבלאט, וועלכע האבן געדעקט פון הינטן די אריבערגעפירטע מאסע. אן ענלעכע עוואקואציע האט אויך געהאט אן אָרט אויפן געביט פון מילע 37; די מענטשן האט מען אריבערגעפירט אין א צווייטן בונקער אויף מילע 7. די עוואקואציע איז דאָ געשיצט געוואָרן דורך די קאמפּסגרופּעס פון לייב גרוזאלץ און דוויד האָכבערג. דער לעצטער איז געפאלן מיט א העלדנטויט בעת דעם פלוצעמדיקן אָנגריף פון די דײַטשן. האָכבערג האט מיט זײַן אייגענעם קערפער פארשטעלט דעם שמאָלן ארײַנגאנג, שיצדיק און באגינסטיקנדיק דערמיט די לעצטע גרופּע יידן ארויסצוגיין פון א צווייטער זײַט; און בײַ דער פּאָזיציע איז דער מסירת־נפשדיקער קאמאנדיר געפאלן, געטראָפן פון שונאס קויל.

די דאָזיקע עוואקויר־אקציעס געהערן צו די שענסטע אויפטוען פון די יידישע קעמפערס בעתן אויפשטאנד. זיי דערווײַזן, ווי

גרוים עס איז געווען די זאָרג פון די אויפֿשטענדלערס פֿאַר דער געלטענער באַפֿעלקערונג, ווי שטאַרק עס זענען געווען די פֿעדעם, וואָס האָבן פֿאַרבונדן די יידישע קאָמפּס־אָרגאַניזאַציעס מיט דער ברייטער מאַסע. די דאָזיקע בראָווע אַקציעס באַשטעטיקן נאָך אַ מאָל אַז די מילע־גאַם האָט זיך אין יענער צייט — און דאָס איז דאָן שוין געווען דער פינפֿטער טאָג פונעם אויפֿשטאַנד — געפונען אין גאַנצן אין די הענט פון די אויפֿשטענדלערס, נישט געקוקט אויף אַלע אַטאַקעס פונעם שונא אויף אָט דער הויפּטגאַס פון „זשאָב", וועגן וועלכער עס האָט זיך שוין גערעדט פֿריער.

די ניי געשאַפֿענע סיטואַציע האָט געצוווּנגען דעם שטאָב פונעם אויפֿשטאַנד אַריבערצוגיין צו אַ פֿרישער קאָמפּטאַקטיק, אַנצוועכן די פֿאַרויסגעזעענע אינעם פּלאַן מעטאָדן, וועלכע זענען איצט געווען צוגעפּאַסט צו די געענדערטע פֿלאַצדאַרם־באַדינגונגען. הגם מען קאָן נישט זאָגן אַז די שרפה האָט אויסגעשלאָסן בכלל אָפּענע גאַסנקאַמפֿן, און אַזעלכע זענען פון צייט צו צייט ווייטער אויסגעבראָכן דאָ און דאָרטן, מוז מען אָבער פֿאַרשטיין אַז דער פֿעריאָד (אויב מען קאָן אַזאַ אויסדרוק באַנוצן צו אַ אָפּשניט פון עטלעכע טעג) פון בייטאָגיקע קאָמפֿן אויף דער ערד־אייבערפלאַך האָט זיך געענדיקט; זיי זענען פון אַצינד אָן געווען אוממעגלעך מחמת דעם, וואָס די קעמפֿערס האָבן נישט געקאָנט האָבן קיין אָנשפּאַרונקט אין אויסגעבערנטע, צעקרישלטע הייזער, און דאָס נאָך אין באַדינגונגען פון אומאויפֿהערלעכע שרפות. די קעמפֿערס זענען איצט איבערגעגאַנגען צו דער א"ג פֿאַרטיזאַנישער טאַקטיק, וואָס איר באַזע זענען געווען די אונטערערדישע בונקערס, און באַשטאַנען איז די דאָזיקע טאַקטיק אין פֿלוצעמדיקע בייגאַכטיקע איבערפֿאַלן אויפֿן שונא. צוזאַמען מיט די דאָזיקע נאַכט־איבערפֿאַלן זענען איצט מיט אַ סך אַ ברייטערן פֿארנעם אויסגעבראָכן באַוואָפנטע בונקער־פֿאַרטיידיקונגען. אַזוי אַרום איז דער עיקרדיקער קאָמף איבערגעטראָגן געוואָרן אונטער דער ערד, פון וואַנען עס זענען אויך געגאַנגען די אָפּטע איבערפֿאַלן.

די נייע טאַקטיק סיגנאַליזירט סיי די דעמאָלטיקע פּפּ"רישע פֿרעסע, סיי אַניעלעוויטש אין זיין בריוו פון 23טן אַפּריל. אין משך פון די ערשטע צוויי נעכט — פון 23טן און פון 24טן אַפּריל — זענען פֿאָרגעקומען באַוואָפנטע נאַכטאַנפֿאַלן אויף דייטשע פֿאַטראָלן אויף די גאַסן: קוזשע (מיזעלעס), מילע, דזשיקע, שטשענשליווע, בייַם אומשלאָג־פּלאַץ, אויף שוויענטאָירסקע, וואַלאָווע און לעש־נע; מיט אַנדערע וועגן: כמעט אויפֿן גאַנצן שטח פון ברענע־דיקן געטאָ. אַזעלכע אָנפֿאַלן האָבן זיך איבערגעחזרט אויך אין די וויַיטערדיקע נעכט.

לײדער וויסן מיר נישט אין אַלע פֿאַלן געוויס וואָס עס האָט זיך געטאָן אין די פֿאַרשידענע צאָלרייכע אונטערערדישע פֿאָזיציעס פון די אויפֿשטענדלערס אין משך פון 23טן אַפּריל ביזן 1טן מײַ. לאָמיר נישט פֿאַרגעסן אַז פון די גרויסע צאָלן יידישע קעמפֿערס — זענען געבליבן לעבן יחידים און זיי זענען נישט געווען אין שטאַנד צו וויסן וועגן אַלע וואָס איז פֿאַרגעקומען אויפֿן גרויסן שטח — פון לעשנע ביז סאָפֿיעזשינסקע און פון פֿראַנצישקאַנער ביז אָקאָפֿאָווע. אויך פון דער ציוויליזער באַפֿעלקערונג, וואָס איז געווען אין אַ סך פֿאַלן אַן עדות פון די געשעענישן, האָבן איבערגעלעבט איינצלנע מענטשן. די יידישע דאָקומענטן פון די געשעענישן וועלן וואָס וויַיטער אַלץ וויניקער. אַזוי אַרום וויסן מיר נישט, צום באַדויערן, ווי עס האָבן אויסגעזען די קאָמפֿן אויף די באַזונדערע אָפּשניטן אין משך פון דער באַירטער צייט. אויפֿן סמך פון די ברעקלעך פון די יידישע גביות־עדות, פון די קאַרטע ידיעות, וואָס האָבן דעמאָלט דערגרייכט צו דער פּוילישער אונטערערדישער פֿרעסע, פון סטראָפּפּ ראָפּאָרט און פון זיינע צונאַב־דערקלערונגען בייַ פֿאַר־שידענע געלעגנהייטן, קאָן מען אויסרעכענען אַ ריי שלאָכטן, וואָס האָבן זיך אָפּגעשפּילט ביזן 1טן מײַ, מיט דער באַוואָרעניש אָבער אַז דאָס שפּעט ווייט נישט אוים אַלע קאָמפֿן פון דער צייט און אַז מיר זענען נישט אין שטאַנד צו געבן אַ פֿאַרגאַנצטע שילדערונג פֿון־נעם פֿאַרלויף פון די שלאָכטן. אפֿילו סטראָפּפּ ראָפּאָרט, דער בלי שום ספּק וויכטיקסטער דאָקומענט פון דעם איצט באַהאַנדלטן צייט־אָפּשניט (און אויך פון דער גאַנצער צייט), רעדט וועגן די קאָמפֿן ס'רוב אָן געוויער אָנווייזונג וווּ זיי זענען קאָנקרעט פֿאָרגעקומען, און נאָר ערטערווייז באַמערקט ער פּינקטלעך די ערטער פון די צוזאַמענשטויסן. קיין פּולשטענדיק געוויס בילד באַקומען מיר אויך נישט אין דעם דאָזיקן בדרך כלל יסודותדיקן דאָקומענט.

אַזוי אַרום קאָנען מיר אויסרעכענען די וויַיטערדיקע קאָמפּס־געשעענישן אין דעם צייַטאָפּשניט פון 25טן אַפּריל ביזן ערשטן מײַ:

דעם 25טן אַפּריל האָט די יידישע קאָמפּס־אָרגאַניזאַציע גע־לייטן אַ וווייטיקלעכן פֿאַרלוסט. דער שטאַב האָט אַרויסגעשיקט אַן אויסשפּיר־גרופּע אויסצוזוכן נייַע וועגן פֿאַר די קאָנטאַקטן מיט די פרייַנד אויף דער „אַרישער" זייַט. עס האָט זיך געהאַנדלט אין צוריקשטעלן די פֿאַרבינדונגען, וואָס זענען איבערגעריסן געוואָרן צוליב די געשעענישן פון דעם לעצטן טאָג. די אויסשפּיר־גרופּע איז אַרייַנגעפֿאַלן אין די הענט פון דעם שונא און איז אומגעקומען אין אַן אומגלייַכן קאַמף.

אין משך פון די דרייַ טעג — דעם 25טן, 26טן און 27טן אַפּריל האָט זיך די פֿאַרטיידיקונג־באַוועגונג אין בונקערס שטאַרק אויסגעשפּרייט. דעם 26טן אַפּריל, למשל, מוז סטראָפּפּ מודה זיַין אינעם טאָגראָפּפּאָרט: „אַלע אָפּטיילונגען אָן אויסנאַם (מײַן קורסיוו — ב. מ.) האָבן אָפּגענעבן מעלדונגען וועגן אָנגע־טראָפענעם וויידערשטאַנד... עס וויַיזט זיך אַלץ מער אַרויס אַז איצט קומט די ריי אויף די צום מערסטן פֿאַרבייסענע און האַרט־נעקיקע יידן און באַנדיטן". וויי מיר זענען, חזרט איבער דער הויפּט־ליקווידאַטאָר שוין צום צווייטן מאָל, אַז איצט קומט די ריי אויף די סאַמע פֿאַרבייסענע קעמפֿערס. סטראָפּפּ שטוינונג וועט נאָך וויַיטער וואָקסן אַלץ מער. דער אויפֿשטאַנד האָט טאַקע געמוזט אָנ־נעמען אַנדערע פֿארמען, אָבער ער איז געוואָרן ברייטער און פֿאַר־ביסענער.

וואָס שייך דעם 27טן אַפּריל, זענען מיר אין שטאַנד אָפּצו־מערקן פרישע בונקערקאָמפֿן אויף נאַוואָליפּקי, לעשנע, נאַוואָליפּיע און ניסקע. גענויער איז אונדז באַקאַנט דער קאַמף פון אַ בונקער־גרופּע אויף נאַוואָליפּקי 40. די גאַנצע באַוואָפענונג פון דער גרופּע איז באַשטאַנען פון דרייַ פּיסטאָלעטן. וועג די תלינים זענען אַרייַן אינעם הויף און אויפֿגעפֿאָדערט די יידן אַרויסצוגיין, האָט די בונ־קער־גרופּע געענטפערט מיט אַ שאָסן־סעריע. אָבער דער שונא איז געווען שטאַרקער. מיט אַ הוראַ־געשריי האָבן זיך די פּאַשיסטן אַרייַנגעריסן דורך אַ דורכבראָך אינעם בונקער. אַ טייל פון די פֿאַר־טיידיקערס נעמט אַין ציאַנקאַלי. איינע פון די קעמפֿערינס, די 36יעריקע העלית שטערלינג, נישט האָבנדיק שוין קיין קוילן, וואַרפט זיך מיט אַ נאַגייַקע אויף די דייטשן. זי וועדט דערשאָסן אויפן אָרט. פון די אַנדערע וועדט אַ טייל באַלד דערהרגעט און אַ טייל וועדט אַרויסגעפירט אויפן אומשלאָג־פּלאַץ.

אן ענלעכן, הגם א מער קעמפערישן, פארלויף האָט די שלאַכט וואָס איז פאָרגעקומען דעם זעלביקן 27טן אפּריל בײַם בונקער אויף לעשנע 74, ווו עס האָט זיך פארטיידיקט א גרופּע פון דער יידישער קאמפס־ארגאניזאציע. אויפן דאזיקן בונקער האָבן די דײַטשן, וויײַט אויס, געלויערט שוין פון לאנג. דאָ איז געווען א צענטראלע באזע פון די, וועלכע סטראָאפּ באצייכנט ווי די צום מערסטן פאר־ביסענע און הארטנעניקע יידן" — די קאמפסגרופּעס פון רוזשקע ראָזענפעלד און הערש קאוואַ. נאָך א לאנגן פארבײַסענעם ווידער־שטאַנד זענען די קעמפערס געבליבן שטיין פאר א טראָגישער לאגע: דער שונא, נישט קענענדיק דערָאבערן דעם בונקער, האָט אים פארפלייצט מיט וואַסער. די אויפשטענדלערס הייבן אָן זיך איבערטראָגן פון אָרט צו אָרט. די דײַטשן געלינגט צו מאַכן א דורכברוך. עס פארקניפּט זיך דער לעצטער טראָגישער גערָאנגל. די מסירת־נפש פון די העלדישע בחורים און מיידלעך ווײַסט נישט פון קיין גרענעצן. דאָ האָט זיך עס אָפּגעשפּילט די רירנדיקע סצענע, ווען די יונגיטשקע קעמפערין האָלינקע ראָכמאַן האָט פארשטעלט מיט איר אייגענעם קערפּער די קאמאַנדירין רוזשקע ראָזענפעלד, אויסרופנדיק אז די לעצטע איז נייטיקער. אין אומגלײַכן קאמף זענען אָחוץ ראָכמאַן געפאַלן רוזשקע ראָזענפעלד, הערשל קאווע, זאָכע בזשעזשינסקע, טאסיע צעבולאָזש, שרה קלייבאַן, רודניצקי, שמעון העלער. בײַ אַנדערע אומשטאַנדן, בײַם פרוו זיך אדורכ־צורײַסן, איז אומגעקומען די קעמפערין כאַנטשע פּלאָטניצקע, וועלכע האָט זיך פריער אויך געפונען אויפן לעשנע־געביט.

אין דער זעלביקער מער וויניקער צײַט זענען געפאַלן נאָך א ווידערשטאַנד די בונקערס אויף נאוואַלניפיע 67 און 69.

דעם 27טן אפּריל האָט סטראָאפּ ארגאניזירט א ספּעציעלן שטורעם־אָנגריף אויף ניסקע־גאס, וואָרפנדיק אין שלאַכט 320 אָפּיצירן און זעלנערס. די יידן האָבן געשטעלט א פארצווייפלטן ווידערשטאַנד און — ווי עס דריקט זיך אויס סטראָאפּ אין זײַן טאָגראָפּאָרט — „געשאָפן ביזן לעצטן מאָמענט". געווים באַצײַגן זיך אויך צו די דאָזיקע געשעענישן אויף ניסקע די וועלטער פון סטראָאפּס ראָפּאָרט וועגן די לאָזונגען קעגן די פאשיסטישע האָר־דעס און די קלאָות אויף היטלערן, וואָס די קעמפערס און אַנדערע יידן האָבן געווארפן, שפּרינגענדיק פון די ברענענדיקע באַלקאָנען און פענצטער.

די דאָזיקע געשעענישן אויף ניסקע שילדערט אין זײַנע דער־קלערונגען אויף סטראָאפּס און קאָנראָדס פראָצעס א פוילישער עדות, א דעמאָלטיקער פּאָליציאַנט, וואָס האָט זיך יענעם טאָג געפו־נען אויף דער דאָזיקער גאס. ער גיט צוויישן אַנדערס איבער וועגן א שטאַרקער בונטאַרישער רעדע פון א יידישער פרוי אין מיטן די פלאָמען אויף א ברענענדיקן באַלקאָן. דער אומפּארגעסלעכער אײַנ־דרוק פון אָט דער שילדערונג שטייט נאָך הײַנט פאר די אויגן פון די, וועלכע האָבן עס געהערט.

דעם זעלביקן טאָג האָט געהאַט אָן אָרט, ווי עס דרינגט ארויס פון סטראָאפּס ראָפּאָרט, א מערקווירדיקע דערשײַנונג אויף ביידע זײַטן פון מוראַנאָווער פּלאַץ. אויף דער „אַרישער" און אויף דער געטאָ־זײַט. עס האָט זיך מיט א מאָל געיאָוועט א שטאַרקע געמיין־זאמע יידיש־פוילישע קאמפסגרופּע אין דער צאָל פון 120 פערזאָן. די סכנה פאר די דײַטשן איז געווען גרויס און דראָענדיק, ווײַל אָט גיסן זיך אריבער די קאמפן אין די פוילישע ראיאָנען. דער הויפט־ליקווידאַטאָר טרויט אָן די שוועדע קענאַקציע דעם שופּאָ־לייטע־נאַנט דיהל וועלכער בינדט אָן אין שפּיץ פון א שטאַרקער אָפּטײלונג א קאמף מיט דער יידיש־פוילישער באוואָפנטער גרופּע. מצד די לעצטע פאַלן אין שלאַכט 24 קעמפערס, א טייל פאַלט ארײַן געפאַנגענשאפט. מורא האָבנדיק פאר אן איבערחזרונג פון אָזא ג־פערלעכער דערשײַנונג, פירט דורך די היטלעריסטישע זיכערקייט־פאָליציי נײַע מאַסן־ארעסטן צווישן דער פוילישער באפעלקערונג 1).

מען קאָן אננעמען אז די געשילדערטע דורך אונדז פארלויפן פון די בונקער־פארטיידיקונגען אויף נאוואַליפּקי 40 און אויף לעשנע 74 און פון די קאמף־געשעענישן אויף ניסקע, זענען כא־ראקטעריסטיש פאר אַלע ענלעכע בונקערשלאַכטן און אַנדערע קאמף־פאַסירונגען אין ברענענדיקע הײַזער, סײַ דעם 27טן אפּריל, סײַ שפּעטער. וווּ שטאַרקער, וווּ שוואַכער, האָבן די דאָזיקע קאמפן אומעטום געהאַט — קען מען זיך דרייסט משער זײַן — אן ענ־לעכן אויסזען.

אויף צו מאָרגנס, דעם 28טן אפּריל, ברענט איבער א נײַם אוים קאמפן אויף לעשנע. אמת, אונטערן דרוק פון דעם שונאם אומאויפהערלעכן פײַער און וויײַטערדיקע „פרידלעכע" מא־נעווערן פון דעם פאבריקאַנט ק. ג. שולץ און אַנדערע ברענט זיך אײַן א טייל באהאלטענע יידן, פון דעם וויניקער שטאַנדהאפטיקן נישט־פראָלעטאַרישע עלעמענטן. אָבער די שטימונג פון דער יידי־שער קאמפס־ארגאניזאציע איז וויײַטער אן אנטשלאָסענע. די בונ־קערס אויף לעשנע 76 און 78, וווּ עס געפינט זיך א פראָלעטאַרי־שער עלעמענט, שטעלן א הארטנעקיקן ווידערשטאַנד, נישט געקוקט אויף די ידיעות וועגן דעם גורל פון דער שכנותדיקער פאזיציע אויף לעשנע 74. סטראָאפּ פירט ארײַן אויף דעם געביט פרישע פאר־שטאַרקונגען און אין דער נאכט פון 28טן אויפן 29טן אפּריל לאזט ער אין גאנג אַראָפּלאָנען, וועלכע ווארפן אראָפּ באמבעס. היות דער אקטיוור און פאסיוור ווידערשטאַנד אין שולצס פאבריק דויערט דעם 29טן אפּריל וויײַטער, דעצידירט זיך סטראָאפּ צו קאָנ־צענטרירן די גרעסטע כוחות אויף דעם אפּשניט און אין משך פון דרײַ טעג א סוף צו מאכן מיט דעם ווידערשטאַנד, וואָס פאר־ציט זיך שוין, לויט זײַן מיינונג, צו לאנג.

די נאכט פון 28טן אויפן 29טן אפּריל איז ווידער אן אום־רויקע. נישט בלויז וואָס עס זענען טעטיק דעם שונאם אַראָפּלא־נען, נאָר אויך די קעמפערס בלײַבן נישט אפּהענטיק. אויפן געביט פון צענטראַלן געטאָ קומען ווידער פאר נאכטאָנפאַלן אויף די פאט־רָאלירנדיקע עס־עס־לײַט. און וועָן עס שטייט אויף א פרישער פרי־מאָרגן, וואָס איז ענלעך צו אַלע פרײַערדיקע, ראַנגלען זיך ווײַטער די פארטיידיקערס פון לעשנע קעגן די איבערוועגנדיקע קרעפטן פו־נעם שונא. אָבער דאָס איז שוין א שווערער נעראַנגל. די כוחות הײַבן אָן אויסצוגיין. עס פאַלט דעמאָלט דער באשלום: — אין הסכם מיט דער אָנפירונג פון דער פּאָלקסגוואַרדיע — ארויסצונע־מען א טייל קעמפערס פון די אונטערגייענדיקע פאזיציעס אויף לעשנע, כדי זיי אריבערצוואַרפן הינטער וואַרשע, וווּ זיי וועלן זיך

---

1) דער אין אַלגעמיין נישט שלעכט אינפאָרמירטער פוילישער אונטערערדישער כראָניקער, דער עקאָנאָמיסט לודוויק לאַנדוי, וואָס האָט איבערגעלאָזט א וועדפולן טאָגבוך, פאַרצייכנט אויך בײַ זיך דעם 28טן אַפּריל וועגן א קאַמף וואָס האָט זיך אָפּגעשפּילט מיט א טאָג פריער אין דער געגנט פון סאָפיע־זשינסקע. ער מיינט געווים דערמיט דעם קאַמף אויף מורא־נאָוו, וועגן וועלכן עס ראַפּאָרטירט סטראָפּ. דאָס וואָס לאַנדוי שרײַבט דאָ וועגן סאָפּיעזשינסקע, איז אפשר א רעמינעסצענץ פון דער שלאַכט אויף סאָפּיעזשינסקע דעם 20טן אַפּריל.

קאָנען אָנשלִיסן אין די פּאַרטיזאַנישע רייען פון דער „גוואַרדיא לודאָווא".

די עקספּעדיציע, וועלכע איז אָרגאַניזירט און צוגעגרייט געוואָרן דורך דעם פּפּ"ר־פּאַרשטייער פּראַנצישעק לעוונטשיצקי („בראָדא") און דעם קאָמאַנדיר פון דער פּאָלקסגוואַרדיע יוזף סאָלעצקי („סענק"), וועלכע דורכגעפירט דורך דעם שרעקלעזן גוואַרדיסט וולאַדיסלאַוו גאיק („קשאַטשעק"). א גרופּע פון פּרצייק געטאָ־אויפֿשטענדלערס פון לעשנע און פון די שכנותדיקע פּאָזיציעס וועלכע אָרויסגעפירט דורך די פּאָלקסגוואַרדיסטן מיטן שוועָרן וועג פון די אונטערערדישע קאַנאַלן ביזן עק אַיזן־גאַס און אָגראַדאָווע, וווּ זיי גייען אָרויס און וועלן איבערגעפירט אינעם וועלדל אין לאָמיאַנקע, הינטער וואַרשע. דאָ דאַרפן זיי זיך אויסרוען און צוזאַמען מיט די ווייטערדיקע גרופּעס, וואָס וועלן נאָך וועלן אָרויסגעפירט, אָנשלִיסן זיך אין דער פּאַרטיזאַנישער באַוועגונג.

בעת דער דאָזיקער עקספּעדיציע איז געשען א פּאַל, וואָס איז וועלכע צו וועלן אונטערגעשטראָכן מחמת דער הויכער מדרגה פון קעגנזַייטיקער חברישער קרבנותפּולקייט, וואָס האָט דורכגעדרונגען די יִדישע קעמפֿערייען. די מיטגלִידער פון דער יִדישער קאָמפּאַרטיזַיע, די יונגע רעגינע פּודען און שלמה באַרטשינסקי, זענען ,נאָכן דורכמאַכן דעם איבערמענטשלעכן וועג פונעם קאַנאַל, מיטן אייגענעם וויל צוריקגעגאַנגען, כדי צו ווַיזן דעם וועג און אַדורכפירן די קעמפֿערס וואָס זענען געבליבן אין געטאָ. זיי האָבן זיך אָפּגעגעבן א פּולן דין וחשבון פון זייער קרבן. און פון דעסט וועגן האָט זיי קיין שום זאַך נישט געקאָנט אָפּהאַלטן. צוריק זענען זיי שוין נישט געקומען. וואָרעם אין צווישן האָט זיך די ידיעה וועגן די ערשטע אַרויסגעפירטע אויפֿשטענדלערס פאַרשפּרייט בלִיץ שנעל, און סטראָאָפּ האָט באָפּוילן אויפּצורַיסן עטלעכע קאַנאַל־אַרויסגענג. דער איצטיקער וועג איז שוין געווען אָפּגעשניטן. די פּאָלסקגוואַרדיע האָט געמומען זוכן אַנדערע ערטער, כדי צו קאָנטינוִירן די רעטונג־אַקציע.

עס איז קלאָר אז בַיי אזא לאַגע, וועָן קעגן די אויף די פּאָזיציעס פּאַרבליבענע אויפֿשטענדלערס האָבן זיך צוזאַמענגעשווָירן די גלעזנדיק באַוואָפנטע קרעפטן פון די היטלעריסטן און די נישט־געצוימטע סטיכיע פונעם אלץ־פאַרשלִינגענדיקן פַיַער, האָט זיך בַיי א רַיי פּוילישע אָבסערוואַטאָרן פון די געשעענישן אין געטאָ גענטע דערוועקן דער אינדרוק, אז די קאָמפּן דערנענטערן זיך צו זייער טראָגישן סוף. אזוי האָט, למשל, אין יענע טעג, אָפּגעשאַצט דעם מצב דער זייער גינסטיקער פאַר די אויפֿשטענדלערס פּוילישער כראָניקער לודוויק לאַנדוי. אזוי האָט זיך אויך גערוכט דער אָנפירער מיט דער לִיקווידיר־אַקציע סטראָאָפּ. אזוי האָט געקענט דיקטירן דער קאָלטער שכל. אָבער די דעציזיע פון די יִדישע קעמפֿערס איז געווען א האַרטע. נישט געקוקט אויף אלץ און אלעם, נישט געקוקט אויפן געוואַלדיקן בלוטאָפּגלום, האָט דער אקטיווער ווידערשטאַנד אויפגעפלאַקערט אויף ס'נַיי. דעם 30טן אַפּריל מוז סטראָאָפּ ווידער אָנערקענען, אז „בַיי נאכט גייען באַוואָפנטע יִדן ארוים פון די באַהעלטענישן אָדער בונקערס און דראָען די יִדן מיט דערשיסן אין פּאַל, זיי וועלן זיך אויף א וועלכן נישט איז אופן אנטפלעקן". דעם ערשטן מַיי און אויך אין משך פון די ווַייטערדיקע טעג האָט דער אויפֿשטאַנד א שטַיג געטאָן מיט פרישע גרויסע הערָאָישע מעשים.

... די רויטע פּאָן, וואָס האָט געפלאַטערט איבערן בונקער פון א יִדישער קאָמפּסגרופּע אויף מילע־נאָס אין די ערשטע טעג פון נעם אויפֿשטאַנד, איז געווען נישט בלויז א סימבאָלישער אויסדרוק פון די געפילן וואָס האָבן דורכגעדרונגען די קעמפֿערס פון וואַרשעווער געטא. אין די סאָמע שווערסטע מינוטן פון זייער איבערמענטשלעכן גראָנגל האָבן די געטא־אויפֿשטענדלערס טיף אַדורכגעלעבט זייערע אינטערנאַציאָנאַליסטישע געפילן. אָט דער באַוואָסטזַיַן, אז זיי זענען א טייל פון דעם ריזיקן לאָגער פון דער לַיַדנדיקער און קעפּנדיקער מענטשהייט, האָט די יִדישע געטאָ־קעמפֿערס צוגעגעבן כוח אויסצוהאַלטן די גאַנצע צַייט פון נסיון און אויך אויפן לעצטן עטאַפּ. איינער פון די שענסטע אויסדרוקן פון דעם אינטערנאַציאָנאַליסטישן באַוואָסטזַיַן און געפיל פון די לעצטע פּאַרטיידיקערס פונעם יִדישן כבוד אין וואַרשעווער געטאָ איז געווען דער באַזונדער אָפּצענטירטער אויפן ווי זיי האָבן אויפֿגענומען דעם אינטערנאַציאָנאַלן קאָמפּס־יום־טוב פון אַרבעטער־קלאַס ,דעם ערשטן מַיי.

א מערקווערדיקער איז געווען דער ערשטער מַיי 1943 אין אָקופּירטן פּוילן בכלל און אין ברענדיקן געטאָ בפרט. אין זַיַן ערשטמאַיַקן אויפרוף האָט דער צענטראַל־קאָמיטעט פון דער פּוילישער אַרבעטער־פּאַרטיי גערופן דאָס פּאָלק צו בויען דעם אַנטפּאַשיסטישן קאָמפּפראָנט און צום נאַציאָנאַלן באַוואָפנטן אויפֿשטאַנד. מיט א באַזונדערער אונטערשטרַיכונג דערמאָנט דער אויפרוף פּוילינים" — זאָגט זיך אינעם אויפרוף. — „אויך די יִדן אין ווער בלוטיקער און פּאַרדינטער נקמה וועלן זיך קענן די היטלעריסטישע תלִינים — זאָגט זיך אינעם אויפרוף. —" אויך די יִדן אין ווערשע און אין אַנדערע שטעט האָבן, זענדיק דורך און דורך די פּערפּידע פון די היטלעריסטישע רוצחים ,זיך געשטעלט העלדיש און ווירקזאם צום קאמף". „און אין אַנדערע שטעט" — דאָס מיינען די מחברים פונעם ערשטמַיַקן אויפרוף געווים די ערשטע אקטיוועס זעלבשוץ פון די יִדן אין ביאַליסטאָקער געטאָ (5—12 פעברואר 1943), די העלדישע אקטן פון דער יִדישער יוגנט אין קראָקע און דאָס מאַסן־לויפן צו די פּאַרטיזאַנערס אין א רַיי שטעטלעך אין לובלינער און וואַרשעווער געגנט.

מיט פּאַרשידענע קאָמפּסאַקציעס האָט די פּאָלסקגוואַרדיע אין וואַרשע אָפּגעמערקט דעם יום־טוב פון די אַרבעטנדיקע מאַסן.

אין פּלאַקערנדיקן געטאָ איז דער ערשטער מַיי אַדורך אונטערן צייכן פון אויפֿגעשטיגענע קאָמף־אַרויסטריטן. געווים האָט מען אין אלע בונקערס, וווּ עס האָט נאָר געטלִיעט א פּלאָם פון ווידערשטאַנד, געהייליקט דעם רויטן קאָמף־יום־טוב מיט אקטיוועס. אונדז איז באַקאַנט, ווי אזוי עס האָבן געהאַנדלט די פּאַראייניקונגען פון די קאָמפּסגרופּעס אין דרַי דעמאָלטיקע צענטערס אויפֿשטאַנד: אויפן אָפּשניט לעשנע־נאָוואָלִיפּיע־סמאָטשע, אינעם צענטראַלן בונקער פון דער יִדישער קאָמפּס־אָרגאַניזאַציע אויף מילע 18 און אויף פּראַנצישקאַנער.

אין דער נאכט פון 30טן אַפּריל אויפן ערשטן מַיַ, ערב דעם יום־טוב, האָבן עטלעכע קאָמפּסגרופּעס אטאַקירט די דַיַטשע פּאָליצַיי־ראָלן אויפן אָפּשניט לעשנע 76—נאָוואָלִיפּקיע 69. בעת די צוזאַמענשטויסן זענען געפאַלן קרבנות אויף ביידע זַיַטן. אויף צו מאָרגענס האָבן די קעמפֿערס, וואָס האָבן זיך פּארפעסטיקט אין א פּרישן בונקער אויף לעשנע 74, אינעם זעלביקן הויף וווּ עס איז דעם 27טן אַפּריל פאָרגעקומען די אויבן באַשריבענע שלאַכט, אָנגעשטעלט אַכט אין דער פרי דעם ראַדיאָ אויף מאָסקווע און זיך צוגעהערט מיט גרויס אויפמערקזאַמקייט צו די ווערטער פון סטאָלינס ערשטמַיַקן באַפּל. דערנאָך האָבן זיי אַיַנגעאָרדנט א מערקוערדיקע אקאַדעמיע. אלע 17 אָנוועזנדיקע קעמפֿערס האָבן זיך

ארײַנגעשטעלט אין די קליאַפּעם רויטע געוואַנטבלימעלעך און אויסגעהערט דעם ראַפּאָרט פונעם אלטן קאָמוניסטישן טויער שכנא פֿיינגאָלד. אלע האָבן ארויסגעפילט — שילדערט אָט די אויסנאַמיקע ערשטמײַקע פֿיַערונג דער עד־ראיה בערנארד באָרג — די גאַנצע אויסערנעווײַנלעכקייט, דעם גאַנצן טראַגיזם פון דער לאַגע, און איינציקײַטיק האָבן די ווערטער פונעם רעפֿערענט ארויסגערופן אזוי פיל דערהייבענע געפילן: „אונדזער קאַמף וועט האָבן אָן שום צווייפל א גרויסן היסטאָרישן באַטײַט נישט בלויז פאַרן יידישן פאָלק, נאָר אויך פאַר דער ווידערשטאַנד־באַוועגונג פון גאַנץ אייראָפּע, וואָס קעמפט קעגן היטלעריזם". דער רעפֿערענט — דער־ציילט ווײַטער דער עד־ראיה — האָט יעדן איינעם צוגעגעבן מוט און פאַרשטאַרקט דעם באַווײַסטזײַן אז פרײַער אָדער שפּעטער מוז דער היטלעריזם פאַרניכטעט ווערן. עס וועט לײַכטער זײַן צו שטאַרבן מיטן באַווײַסטזײַן פון דעם אומפאַרמײַדלעכן אומקום פון דעם שונא. „האַלטנדיג דאָס געווער אין דער האַנט, האָבן מיר שטיל געזונגען: דאָס וועט זײַן שוין דער לעצטער!". זינגענדיק דעם „אינטערנאַציאָנאל", האָבן מיר אלע געפילט אז עס דערנענטערט זיך אונדזער סוף".

אויף אן ענלעכן אופן איז געפֿײַערט געוואָרן דער ערשטער מײַ אינעם בונקער אויף מילע 18. כדי צו אַקצענטירן די אנדערשקייט פון דעם געיומטובטן טאָג, האָבן די קעמפערס פון מילע 18 באשלאָסן דאָס מאָל אָנצוגרײַפן דעם שונא נישט בײַ נאַכט, נאָר אין מיטן העלן טאָג. פאַר מיטאָג האָבן זיי מיט אן אומגעריכטער אטאַקע צעטריבן א גרופּע פונעם שונא פֿאַרן הויז פון נאַלעווקעם 47. די אויפשטענדלערס האָבן געטראָגן מילִיטעריש העלמען, וועלכע זיי האָבן בעת די פרײַערדיקע קאַמפן דערָאבערט בײַ די פעלקערמערדערס. א דאַנק דעם האָט זיך דער שונא לכתחילה נישט געקאָנט אריינטירן און איז זיך בײַם ערשטן זעץ צעלאָפן, איבערלאָזנדיק אויפן פלאַץ דרײַ טויטע. אין א קורצער צײַט אַרום זענען די היטלעריסטן צוריקגעקומען און געעפנט אויף די יידן א פײַער פון אלע זײַטן. אָבער די אויפשטענדלערס האָבן זיך בעסער אן עצה געגעבן אין דעם געביט, וואָס איז געווען פול מיט חורבות און לעכער. אָן פאַרלוסטן האָבן זיך די יידישע נקמהנעמערס צוריקגעקערט אין זייער אונטערערדישער באַזע.

לפי ערך אין דער זעלביקער צײַט זענען ארוים יידישע באַוואָפנטע גרופּעס פונעם באַפעסטיקטן בונקער אויף פראַנציסקאַנער 30 און אויסגעפירט אן ענלעכע קאַמפּס־אויפגאַבע. אין אוונט, נאָך די דורכגעפירטע נקמה־אקטן, האָט די גרופּע אויסגעהערט א פײַערלעכן אפעל לכבוד דעם ערשטן מײַ און אָפּגעזונגען בשתיקה דעם „אינטערנאַציאָנאל". „קיין מאָל איז נאָך דער „אינטערנאַציאָנאל" נישט נעזונגען געוואָרן אין אזעלכע אויסערגעווײַנלעכע, טראַגישע באַדינגונגען — שטרײַכט אונטער דער עד־ראיה מארעק עדעלמאן —, אין אן אָרט וווּ עס איז אומגעקומען און עס גייט אונטער דאָס פאָלק; די דאָזיקע ווערטער און דער נעזאַנג האָבן זיך אָפּגעשלאָגן פון די פאַרברענטע חורבות, באשטעטיקנדיק דאָס מאָל אז אין נעטאָ קעמפט א יוגנט, וועלכע פארגעסט נישט וועגן דעם (וועגן ערשטן מײַ — ב. מ.) אפילו אין אָנבליק פון טויט".

די פלוצעמדיקע ארויספאלן פון דער „יידישער קאַמפּס־אָרגאַניזאַציע" דעם ערשטן מײַ האָבן אלארמירט דעם שונאם שטאַב. פון בײַטאָג אָן הייבן אָן די היטלעריסטן א מערדערלעכע קאַמפּאַניע אויף די נעטאָ־חורבות. סטראָאָפּ חזרט איבער א נײַם איבער זײַן טאקטיק: ער נעמט צונויף א טייל פון זײַנע כוחות אין א פויסט און טוט א שלאָג אין א באשטימטן פונקט. די רעשט פון זײַנע אינהייטן וואַרפט ער דורכצונישטערן פארשידענע געביטן פונעם געטאָ. דאָס מאָל איז דער צענטראַלער קלאַפּ ווידער געפֿאָלן אויף די אויפשטענדלערס אויף לעשנע 76 און 78. די יידישע קעמפערס שטעלן א פארבינדונגעם ווידערשטאַנד. אז דעם ערשטן מײַ האָבן געוואָלט אָפּמערקן מיט א פארשטארקטן קעגנשטעלן זיך יידן פון פארשידענע פונקטן, זאָגן עדות די וויַטערדיקע פאקטן, וואָס עס פארנאָטירט סטראָאָפּ: אין די טראַנספֿאָרט־רייען איז געקומען צו א קאמפּס־ארויסטריט; א גרויסער יידישער אינעם טראַנספֿאָרט גיט אָפּ צוויי שאָסן צו פאָליצייאָפּיצירן; און בײַם ארויסנאַנג פון א קאַנאָל האָט א יידישער אוועקגעשטעלט אן אויפרײַס־לאָדונג, וואָס איז אונטערגעלייגט געוואָרן דורך די עס־עס־לײַט, מיטן ציל אויפצורײַסן די קאַנאַלאָך.

רעכענענדיק זיך מיט אן אויפשטײַג פון באַוואָפנטן ווידערשטאַנד, פארשטארקט סטראָאָפּ בײַ נאכט זײַנע כוחות אין געטאָ.

דעם ערשטן מײַ האָט זיך אויך אָנגעהויבן איינע פון די גרעסטע און בלוטיקסטע שלאַכטן אינעם אויפשטאַנד. דאָס איז געווען דער קאמף אויף פראַנציסקאַנער 30, וועלכער זאָל האָבן געדויערט מיט איבערריַסן דרײַ טעג צײַט.

אין דעם גרויסן בונקער אויף פראַנציסקאַנער 30 האָבן זיך צונויפגענומען עטלעכע קאַמפּסגרופּעס — אן ארטיקע און די לעבן געבליבענע פון דעם בערשטער־געביט און צום טייל פון נאַלעווקעם. נישט געקוקט אויף די שווערע קאַמפן וואָס זיי האָבן דורכגעמאַכט און אויף דעם באַדײַטנדיקן בלוטאָפּפֿלום, האָבן די גרופּעס געאטעמט מיטן דעצידירטן ווילן צו קאַנטינוירן דעם באַוואָפנטן ווידערשטאַנד. מען האָט זיך געגרייט צום וויַטערדיקן קאַמף, און איינציַטיק איז געפירט געוואָרן א פאָליטיש־אויפקלערערישע ארבעט. טראָץ דעם וואָס די לאַגע איז געווען א טראַגישע, וואָס אין איינעם מיט די קעמפערס און געזונטע ציווילע מענטשן זענען געלעגן שווער קראַנקע און אפילו גוססדיקע, בתוכם דער געטאָכראַניקער שמואל ווינטער, דער היסטאָריקער טולָא ניסענבלאַט א"א, איז אָבער דער גײַסט פון די אויפשטענדלערס נישט געווען געבראָכן. עס איז מערקווערדיק: די הויפּטשמועסן האָבן זיך געדרייט ארום דער לאַגע אויפן מיזרח־פראָנט, ארום די ריכטונגען פון דער קאַנטעראָפענסיווע פון דער סאָוועטישער ארמיי. די מענטשן האָבן זיך אָפּגענעבן א דין־וחשבון פון זייער טראַגישער לאַגע, פון דעם אז עס רוקט זיך אָן דער סוף, אָבער זיי האָבן נעזאַנגט — ווי עס גיט איבער אן עד־ראיה: און פון דעסט ווענען איז לײַכטער צו שטארבן מיטן באַווײַסטזײַן, אז די היטלעריסטישע מפלה איז אומפאַרמײַדלעך.

עס האָבן זיך דאָ, אויף פראַנציסקאַנער 30, קאָנצענטרירט די שלאַכט־דערפֿאַרענע קאַמפּסגרופּעס פון די קאַמאַנדירן: יורעק גרינשפּאַן, יורעק בלאַנעס, מארעק עדעלמאן, הענעק גוטמאן און הערש בערלינסקי.

ווען דער שונא איז צוגעטראָטן „דורכצוקעמען" דעם געביט פון דער פראַנציסקאַנער גאַס, האָט ער זיך אָנגעטראָפן אויף דעם אנטשלאָסענעם ווידערשטאַנד מצד די דאָזיקע גרופּעס פון דער יידישער קאַמפּס־ארגאַניזאַציע.

די אויפשטענדלערס האָבן דאָ אָנגעוועגדט די טאקטיק וואָס האָט, ווי ס'איז שוין באַמערקט געוואָרן, געבראַכט א דערפֿאָלג בעת די יאַנואַר־געשעענישן. כדי צוצושמידן די אויפמערקזאַמקייט פון דער ליקווידאַטאָרישער אָפּטיילונג צום בונקער גופא, האָבן די יידן געענטפערט אויפן ערשטן דײַטשן גראַנאַטן־אָנגריף מיט א קויל־שיסערײַ, און אין דער זעלביקער צײַט איז א גרופּע ארויס

פונעם בונקער דורך א הינטערגאנג און אטאקירט דעם שונא מן־הצד; אזוי ארום זענען די פעלקערמערדערס געגומען געוואָרן אין צוויי פייערן. נאָך א לעננערן קאמף האָט זיך דער שונא צוריק־געצויגן, צונעמענדיק מיט זיך די דערהרגעטע און פארוואונדעטע. בײַם אָנפאַל פון הינטן־ארום אויף דער היטלערסטישער אָפּטיילונג האָבן זיך אויסגעצייכנט אברהם דיאמענט („אברהם קאפראל"), איינער פון די בעסטע שיסערס פון דער ייִדישער קאמפס־אָרגאַניזאציע, און דער יונגער קעמפער אברהם אייגער, וועלכער האָט באשאָסן די דייטשן פון א הויכן שטאָק און זיך נישט אונטערגענעבן, הגם ער איז געוואָרן ארומגערינגלט, אויסגעהאלטן אויפן פאָסטן ביזן לעצטן אָטעם; ער איז אראָפּגעפאלן פון זײַן פאָזיציע אין גאנצן א דורכגעלעכערטער ווי א זיפ דורך דעם שונאס קויל.

דאָס איז געווען דעם ערשטן מײַ.

אויף צו מאָרגנס האָבן זיך די פאשיסטן געיאָוועט מיט פארשטארקטע כוחות. די ייִדן האָבן מיטן גרעסטן אָנשטרענג און מיט באדײַטנדיקע קרבנות אָפּגעשטויסן די פײַער־אַטאקעס. עס זענען שווער פארוואונדעט געוואָרן אין די שלאכטן די קאמאנדירן מארעק גרינשפאן און הענעק גוטמאן.

נישט קענענדיק נעמען דעם בונקער מיט כוח, האָט דער שונא דעם דריטן מײַ ארײַנגעלאָזט גאז. די קעמפערס האָבן פארבאריקאדירט דעם ארײַנגאנג מיט פארשידענע ציגל און שטיינערבלוך; דער ציל איז געווען: ארויסשלײַכן זיך דורך א זײַטיקן ארויסגאנג אָן פארלוסטן. אין לעצטן מאָמענט איז אָבער געקומען צו א שלאכט פנים־אל־פנים. די ייִדישע קעמפערס האָבן ארויסגעוויזן א הויכע מדרגה פון העלדישקייט. וויזט אויס, אז דאָס דאָזיקע פראנציש־קאנער גאַנצע איז אויסן סטראָאָפּ אין זײַן ראָפּאָרט, וועו ער רעדט וועגן דעם, אז די ייִדן האָבן געשאָסן אין די דייטשן פון צוויי פיסטאָלעטן, וואָס זיי האָבן געהאלטן גלײַכצײַטיק אין בייַדע הענט. דער הויפט־ליקווידאטאָר שטרײַכט אונטער די באזונדערע פאר־ביסנקייט פון די ייִדישע קעמפערינס. פון ייִדישע קוואלן וווייסן מיר, וויי שטארק עס האָט זיך אויסגעצייכנט אין דער שלאכט אויף פראנצישקאנער איינער פון די יינגסטע אויפשטענדלערס שנאן לענט, וואָס האָט דאָ א העלדנטויט געפונען, ווי מוטיק עס האָבן זיך געראנגלט די קעמפערינס דבורה באראָן, צפורה לערער און צענדליקער אנדערע. פופציק פראָצענט קעמפערס זענען געפאלן אין שלאכט. דערפאר איז אָבער די דייטשן נישט געלונגען ארויס־צופירן פון דאנען צום טראנספאָרט קיין איין ייִד! די לעבן געבליבענע קעמפערס האָבן באוויזן זיך צוריקצוציען פון פראנצישקאנער דורך זאמענהאָף אויף מילע 18, אינעם צענטראלן בונקער פון דער ייִדישער קאמפס־אָרגאַניזאציע.

בעת דעם דאָזיקן וועג איז אויף זאמענהאָף־גאס אויסגע־גאנגען דער שווער פארוואונדעטער קאמאנדיר יורעק גרינשפאן, איינער פון די העלדן פון די גרויסע שלאכטן אויפן בערשטער־געביט און אויף פראנצישקאנער 30.

דעם צווייטן מײַ האָט זיך מיט רומפולע אותיות ארײַנגעשריבן אין דער געטאָ־אויפשטאנד־געשיכטע נישט בלויז די פראנצישקא־נער גאס, נאָר אויך דאָס סטאווקע־געסל. אין דעם טאָג האָט סטרא־אָפּ די אײַזערנע פויסט פון א שטאָ־קער איינהייט אראָפּגעלאָזט אויך אויף די פאבריקן „טראנספאוויא" (סטאווקע 36) און „וויש־ניעווסקי־סערערסקי" (סטאווקע 51). ווי עס שטעלט פעסט דער עס־עס־גענעראל אין זײַן טאגראָפאָרט, האָבן די ייִדן דאָ געשטעלט א ווידערשטאנד, און א סך מענטשן זענען געפאלן אין קאמף.

אויפן געביט פון דער „טראנספאוויא"־פאבריק, וואָס האָט אויסגעארבעט טיילן צו אַרפאָלאנען, האָט מיט די קאמפסגרו־פּעס אָנגעפירט דער באקאנטער פּפּ"ר־טויער אפרים (עדוואַרד) פּאָנ־דאמינסקי. דאָ זענען געווען סײַ דירעקטע גרופעס פון דער ייִדישער קאמפס־אָרגאַניזאציע, סײַ לויזע בונקער־גרופעס. עדי־ראיה דער־מאָנען עטלעכע נעמען פון אָרטיקע קאָמאַנדירן, און נעמלעך: דער מעטאל־ארבעטער הערש רובינשטיין, דער אינזשעניר גאָלדבערג, און אנדערע. ווי עס האָט איבערגעגעבן דער פארמשפּטער עס־עס־גדול פראנץ קאָנראד, האָבן די פארטיידיקערס פון „טראנספאוויא" אָרגאַניזירט א שטורעם־אָנפאל אויף דער דייטשער באריקאדע, וואָס איז אויפגעשטעלט געוואָרן אנטקעגן־איבער, כדי צו באַמבאר־דירן דאָס געביט. נאָכן אויספילן די שלאכט־אויפנאָבע האָט זיך א טיל קעמפערס מיט פאָנדאמינסקין בראש אדורכגעריסן אויף מילע־גאס און זיך פאראייניקט מיט די הויפט־כוחות פון דעם „זשאב" אין דעם צענטראלן בונקער אויף מילע 18.

דעם 2טן מײַ — ראָפּאָטירט סטראָאָפּ צו זײַן שעף אין קרא־קע — האָבן די ליקווידיר־אָפּטיילונגען אָנגעטראָפן אויף א ווידער־שטאַנד אין זיבן און צוואַנציק בונקערס.

צו א גרעסערער שלאכט איז אויך געקומען בײַם ארויסגאנג פון א קאנאל. אין דער דאָזיקער פּנים־אל־פּנים־שלאכט זענען די היטלער־לײַט געווען קנאפּע העלדן; זיי האָבן דאָ — נישט געקוקט אויף זייער איבערגעוויכט — געלימט א שווערן פארלוסט פון זיבן מאן.

אין משך פון דעם גאנצן טאָג האָבן די געטאָ־אויפשטענדלערס פארטיידיקט יעדן שפּאן ערד, פון די קעלערס און נידעריקע שטאָקן זענען זיי אריבערגעגאנגען צו די העכערע גאָרנס, און — געיאָגטע דורך דעם מערדערישן פײַער פונעם שונא — אַרויף אויף די דעכער און געזימסן. איין שלאכט האָט זיך אָפּגעשפּילט אויף די דעכער פון דעם בנין פון דער דייטשער פירמע שלעגעל. דאָס אלץ האָט געהאלטן א געלעגנהייט צו אָבסערווירן נישט בלויז סטראָאָפּ, נאָר אויך זײַן „הויכגעשטעלטער" גאסט און שעף, דער העכערער עס־עס־ און פּאָליציי־פירער איבער דער גאַנצער געגנערא־גובערניע קריגער, וואָס האָט זיך אראָפּגעכאפט אויף אן אינספּעקציע, כדי אפּנים פּערזענלעך זיך צו באקענען אויפן אָרט מיט די שווערייטן בײַם דערשטיקן דעם ייִדישן אויפשטאנד און בײַם ליקווידירן דאָס געטאָ.

מען קאָן זיך פארשטעלן אז נישט מיט קיין לײַכט געמיט האָט קריגער פארלאָזט ווארשע. אויף צו מאָרגנס, דעם דריטן מײַ, האָט ער טאקע גלײַך באקומען ווידער א באאומרויקנדיקן ראָפּאָרט; סטראָאָפּ האָט מיטגעטיילט אז בײַם דערראָבערן נײַנצן בונקערס האָבן די ייִדן איבער א נײַס געשטעלט א ווידערשטאנד מיט געווער אין האנט. אין דער נאכט פון דריטן אויפן פערטן מײַ האָבן זיך ווידער באוויזן אין די פינצטערע און חרובע גאסן גאנצע גרופּעס בא־וואָפנטע קעמפערס, וועלכע האָבן מארשירט אָפן אין געשלאָסענע רייען.

עס האָט אויך נישט שטענדיק געהאָלפן די פעלקערמערדערס דאָס אויפרײַסן די קאנאלן. טראָץ אלעמען האָבן זיך א סך ייִדן אדורכגעריסן. מען דארף אָננעמען אז סײַ פון צווישן די ייִדן, וואָס זענען ארוים דורך פארשידענע קאנאלן, סײַ פון צווישן די געטאָ־אסורים, וועלכע זענען ארויסגעפירט געוואָרן דעם 22טן און 23טן אפּריל דורך מוראָאוועור פלאץ, פרעטא־גאס, סאָפיעזשינסקע, האָבן זיך רעקרוטירט די קלײנע פארטיזאנישע אָפּטיילונגען הינ־טער וואַרשע, וועגן וואָס עס טיילן מיט אזוי אָפּט די „טעלעפּאָנע

שנעלמעלדונגען" פון דער זשאנדאַרמעריע, למשל — די „שנעל־מעלדונגען" פון 2טן, 4טן און פון 7טן מײַ, וווּ עס איז א רייד וועגן דער באַלעבטער פֿאַרטיזאַנישער טעטיקייט פון יידן און פֿאַ־לקאַן אין מאַרקי, אורסינוווּעק, פּאַלעניץ און אַנדערע פונקטן הינטער וואַרשע. די זשאנדאַרמעריע־פֿאַסטנס אַלאַרמירן, מאַכן אַבלאַווּעס, רופן אַרויס צו הילף אַפּטיילונגען פון דער וואַרמאַכט.

די דאָזיקע אַלאַרמען פון דער זשאנדאַרמעריע פון דער נאָענ־טער וואַרשעווער פֿראָווינץ ווערן צוזדרינגלעכער מיטן מאָמענט וועט עס הייבן זיך אָן די אָנפּלײַען פון דער סאָוועטישער אַוויאַציע, וואָס דערנענטערן זיך אַלץ מער צו וואַרשע. די ערשטע סיגנאַלן פון די אָנפּלײַען קומען אָן קיין וואַרשע אין דער נאַכט פון 4טן אויפן 5טן מײַ. די דײַטשע זענית־אַרטילעריע שטעלט אַבער א שטאַרקן ווידער־שטאַנד און טוט אַלץ נישט דורכצולאָזן די סאָוועטישע אַראָפּלאַ־נען קיין וואַרשע. די אונטערערדישע פֿרעסע שרײַבט אז די אָנגריפן פון דער סאָוועטישער אַוויאַציע זענען דיקטירט מיטן וויל פון קו־מען צו הילף די קאָמפּאַנדיקע יידן אין געטאָ. צו דעם ענין וועלן מיר זיך נאָך אומקערן א ביסל שפּעטער.

...און דערווייל הערן נישט אויף די שלאַכטן אין ברענענדיקן געטאָ. דעם 4טן מײַ הערן מיר ווידער וועגן די אויפטוען פון די אויפשטענדלערס אויף לעשענ־נאָס. עס איז שוין אַבער קאָנטיק אז בײַ די פֿאַרטיידיקערס פון לעשנע גייען אוים די כוחות. די פיר טעג פון 4טן ביזן 7טן מײַ אײַנגעשלאָסן ברענגען די לעצטע קאָמפּן אויף דעם דאָזיקן אויפשטאַנד־אָפּשניט, וואָס האָט זיך אזוי שיין אַרײַנגעשריבן אין דעם לעצטן קאַפּיטל פון וואַרשעווער געטאָ. וווּיזט אוים אז סטראָפֿ האָט פעסט באשלאָסן א סוף צו מאַכן מיט דעם ווידערשטאַנד אויף לעשנע, סמאָטשע און די שכנותדיקע גאַסן, וואָס זענען געלעגן צו נאָענט צו די נישט־יידישע ווווינראיאָנען. דעם 4טן מײַ 11 אין דער פרי טרעטן צו די דײַטשן צו א נייעם פֿאַרשטאַרקטן שטורעם־אָנגריף אויף די יידישע פֿאָזיציעס אין די פֿאַבריקן פון טעבענס און שולץ. עס חזרן זיך דאָ איבער די בלוט־פֿאַרגליווערנדיקע סצענעס פון די אויפרײַסן און אונטערצינדונגען. דער יידישער ווידערשטאַנד פֿאַרמאָגט א פֿאַרשידענעם פֿאַרלויף. אָט ווערט ער שוואַכער, און אָט אָט פֿלאַמט ער אויף מיט א פּרי־שער קראַפט. אזוי למשל פֿאַרשטאַרקט זיך דער ווידערשטאַנד ארום צוויי א זייגער בײַ טאָג, ווי עס שטעלט פעסט א געניטער אָבסער־וואַטאָר פון דער פּוילישער זײַט. עס איז פֿאַראַן א ווערסיע אז די אויפשטענדלערס האָבן געהאַט בדעה איבערצוטראָגן דעם צענטער פון זייער פֿאַרטיידיקונג אין דעם גרויסן קאַשטשאָל־בנין אויף לעשנע; אַלן פֿאַלס איז באַווּיסט, אז מען האָט דאָ געפונען מאָנא־זיניט געווער. אָבער קיין זיכערע באַשטעטיקונג פון דער ידיעה האָבן מיר נישט געטראָפֿן.

ביז שפּעט בײַ נאַכט דויערן די קאַמפֿן; האַלב צוועלף בײַ נאַכט רײַסט איבער סטראָפֿ די אָקציע, כדי אויף צו מאַרגנס, דעם 5טן מײַ, זי צו באַנײַען. מיר פֿאַרמאָגן נישט, לײַדער, קיין בא־שרײַבונג פון די קאַמפֿן אין משך פון 5טן מײַ, אָבער עס איז געווּס איבערצולייענען דעם וווּיטערדיקן זאַץ אין סטראָפֿס טאָגראָפֿאָרט: „אויך הײַנט האָבן די יידן, פֿאַרן איבערגעבן זיך אין געפֿאַנגע־שאפט, אין פֿאַרשידענע ערטער געשטעלט א ווידערשטאַנד" — כדי צו פֿאַרשטיין אז די קאַמפֿן זענען מצד די אויפשטענדלערס נישט געווּאָרן איבערגעריסן. והראיה: דעם 6טן מײַ מוז סטראָפֿ ווידער אַרויסשטעלן פֿאַרשטאַרקטע כוחות קעגן די יידישע פֿאָזי־ציעס אויף לעשנע. די היטלעריסטן זענען שוין אַצינד זיכער אז די כאַפּערײַ און דער רויב וועלן זיי אָנקומען לײַכט, וואָרעם די הײַזער זענען שוין אויסגעברענט — וווּ קענען די יידן האָבן אָנשפּאַר־פונקטן פֿאַר זייער ווידערשטאַנד? און דאָך ברענען אוים פרישע פײַער־צוזאַמענשטויסן. עס זעט אוים, ווי די אויפשטענדלערס וואָלֶ־טן אין משך פון דער נאַכט באַזאָרגט געווּאָרן מיט פריש געווער און אַמוניציע. די יידן שלײַדערן ווידער אין די דײַטשן גראַנאַטן! עס זענען פֿאַראַן שפּורן, אז דעם 6טן מײַ האָט א יידישע קאַמפּס־גרופּע זיך באַמיט אַדורכצורײַסן פון וואָלינסקע־גאַס קיין לעשנע צו הילף די דאַרטיקע קעמפֿערס. עס זענען אויך פֿאַראַן סימנים, אז יידן, אַנטלאָפענע פון די לובלינער לאַגערן, זענען אָנגעקומען, באַזאָרגט מיט געווער, קיין וואַרשע און געמאַכט באַמײַונגען ארײַנ־צודרינגען אין געטאָ, וואָרשײַנלעך בײַ לעשנע, כדי זיך צו שטעלן אין די קעמפּנדיקע רייען. עס וווּיזט אויך אוים, אז דער היטלער־שטאַב האָט זיך דעם זעלביקן טאָג געריכט אויף אן אָנגריף מצד פּוילישע אַנטיפֿאַשיסטן פון דער אויסערלעכער זײַט, וואָרעם סטראָפֿ באַפעלט ארויסצורוקן פֿאַרשטאַרקטע שמירות טיפער אין דעם פּוילישן ראַיאָן.

דער 6טער מײַ איז געווען אַזוי אַרום א טאָג רײַך אין געשעע־נישן. דאָס איז אָבער אויך געווען דער לעצטער טאָג פון פֿאַר־שטאַרקטן יידישן וווידערשטאַנד אויף די אײַנפֿאַלנדיקע פֿאָזיציעס פון לעשנע.

דעם 7טן מײַ איז געקומען דער טראַגישער סוף. דער מאַנגל אין אַמוניציע, דער הונגער, דער כסדרדיקער בלוטאָפּפלום — דאָס אַלץ האָט גורם געווען, אז די כוחות זענען בײַ די לעצטע פֿאַרטיי־דיקערס אויסגעגאַנגען לגמרי. אָבער אין די סאַמע לעצטע מינוטן האָבן זיך די אויפשטענדלערס מוטיק פֿאַרטיידיקט — דאָס דרינגט ארויס סײַ פון די דײַטשע, סײַ פון די פּוילישע און סײַ פון די יידישע קוואַלן.

די יידישע קעמפֿערס האָבן ביזן לעצטן מאָמענט נישט פֿאַר־לאָרן די האָפענונג, אז עס וועט זיי געלינגען ארויסצוגיין מיטן אונ־טערערדישן טונעל אויף דער אַנטקעגנלינגדיקער זײַט פון דער גאַס, אויפן הויף לעשנע 71, וואָס האָט שוין געהערט צו דער „אַרישער" זײַט. אָבער דער פאַקט, וואָס דער שונא האָט צום סוף ארײַנגע־לאָזט גאַז, האָט צו נישט געמאַכט אַלע האָפענונגען. די לעצטע פּא־זיציעס אויף דער חרובער גאַס זענען געפאַלן.

אין דער זעלביקער לפי ערך צײַט זענען אויך געפאַלן די לעצ־טע קאַמפּפּאָסטנס פון די אויפשטענדלערס אויף סמאָטשע־גאַס. די יידן האָבן זיך פֿאַרטיידיקט ביזן סוף. א פּוילישער עדות, א פֿײַער־לעשער, וואָס איז געשטאַנען אין קאָנטאַקט מיט די יידישע אָרגא־ניזאַציעס און אַריבערגעטראָגן ידיעות פון שלאַכטפעלד, האָט אונדז איבערגעגעבן א רירנדיק בילד פון דער ביישפּיללאָזער גבורה פון די לעצטע יידישע פֿאַרטיידיקערס פון דער סמאָטשע. אָט לויפט א יונגער יונג, און צוויי דײַטשן, באַוואָפנטע מיט אויטאָמאַטן, יאָגן זיך נאָך אים. זיין אָרט לויפן דערווײַזט, אז נישט ער אַנטלויפט, נאָר ער וויל אַרײַנפירן די שונאים אין א נעץ. ער שפּרינגט אײַליק אַרויף אויף א הויכן שטאָק פון א האַלב רוינירט הויז און דאָ כאַפּט ער בלײַ שנעל אַרויס א גראַנאַט און שלײַדערט אין די פֿאַרפאַל־גערס: „די דײַטשן זענען געפאַלן, מיר זענען פון שרעק אַנטלאָפן, — איז זיך מודה דער פּײַער־לעשער, — און דער אויפשטענדלער איז אַוועק א גאַנצער".

דער זעלביקער פּוילישער עדות גיט איבער, אז פון סמאָטשע האָבן די קאַרעטעס פון רויטן קרייץ אַרויסגעפירט בײַ א צען דער־הרגעטע היטלעריסטן, שוין נישט רעכענענדיק די פֿאַרוווּנדעטע.

יוסף לעווארטאָווסקי, פירער פֿון פּפ"ר אין וואַרשעווער געטאָ,
גרינדער פֿון אַנטי־פֿאַשיסטישן בלאָק.

אַדאַם מערעטיק, סעקרעטאַר פֿון פּפ"ר
אין געטאָ ביז 30טן מײַ 1942

אַנאַסטאַצי קאָוואַלסקי,
סעקרעטאַר פֿון וואַרשעווער
קאָמיטעט פֿון פּפ"ר

לייב פֿײַוול („אִיגנאַץ") טוער פֿון פּפ"ר
אין געטאָ, אָרגאַניזאַטאָר פֿון זעלבשוץ.
(געצייכנט י. רייזמאַן)

מרדכי אַניעלעוויטש, קאָמענדאַנט פון דעם געטאָ־אויפשטאַנד
(אומגעקומען דעם 8טן מײַ 1943)

לייב גרוזאַלץ אַ קאָמענדאַנט פון זשאָב

הערש בערלינסקי (יעלען) שטאַבמיט־
גליד פון דער ייִדישער קאַמפּס־אָרגאַני־
זאַציע (זשאָב)

זכריה אַרטשטיין אַ קאַמפּסקירער
פון זשאָב

אַנדזשעי שמידט אָרגאַניזאַטאָר פון דער פּאָלקסגוואַרדיע אין גענט

יורעק ווילנער פֿאַרבינדלער פון דער
יידישער קאַמפּפֿאָרגאַניזאַציע (זשאָב)

דוד וואָוואָדוואָרסקי

שמואל ברעסלאַוו אַקטיוויסט פון אַנטי־
פאַשיסטישן בלאָק

עדוואַרד פּאָנדאַמינסקי סעקרעטאַר פון פּפ"ר אין גענאָ אין דער צייט
פון אויפשטאַנד.

יוסף קאַפלאַן טויער פון אַנטיפאַשיסטישן
בלאָק אין וואַרשעווער געטאָ

שנאן לעווט
דער יונגסטער מיטגליד פון „זשאָב"

יעקב (קובאַ) דרייער

ניוטע (ריווע) טייטעלבוים

לאַלאַ סלאָוויק געווי מיטגליד פון דער קאָמוניסטישער יוגנט אין פוילן, אָרגאַניזירער פון דער אַרבעטער־יוגנט אין וואַרשעווער געטאָ

ליובאַ פאָנדאַמינסקאַ פּפּ"ר־טוערין אין געטאָ

זאָפיאַ זאַטאָרסקאַ („זאָסיאַ") געווי מיטגליד פון דער קאָמי יוגנט אין פוילן, פאַרבינדלערין פון די ערשטע רעוואָלוציאָנערע גרופעס אין געטאָ.

העלענאַ ראַבינאָוויטש אַקטיוויסטין פון
פפ"ר אין געטאָ.

פרומקע פלאָטניצקאַ

מיראַ פוכרער מיטגליד פון זשאָב

דאָרקאַ גאָלדקאָרן אַקטיוויסטין פון
פפ"ר, זשאָב־פאַרבינדלערין

כאַנטשע פלאָטניצקאַ

רעגינאַ פודעמ מיטגליד פון זשאָב

לעאָן פֿיינער („מיקאָלײַ") טוער פון
לינקן פליגל אין בונד
(פּאָטאָגראַפֿירט בעת דער אָקופּאַציע)

אבראַשע בלום

זלמן פרידריך

שכוא זאַגאַן

יוחנן מאָרגענשטערן (שחר)

מיכאל קלעפּיש

ישראל ליכטענשטיין

יאָנוש קאָרטשאַק (ד"ר הענריק גאָלד־שמידט) מיט אַ גרופּע יִידישע יתומים (דאָס בילד איז געמאַכט געוואָרן אין יתומים־הויז אויף קראָכמאַלנע־גאַס, ערב דער צווייטער וועלט־מלחמה)

ד"ר עמנואל רינגעלבלום

בלעטער פון ד"ר ע. רינגעלבלומס „נאָטיצן פון וואַרשעווער געטאָ"

אַן אַקציע אין געטאָ

צום „אומשלאַג־פּלאַץ"



אומלעגאַלער שמוגל פון לע־
בנסמיטל דורך אַרבעטער פון
דער „אַרישער" זײַט אין געטאָ
אַריין.



וואַרשעווער יידן אויף צוואַנגאַרבעט

אַן אַלטער ייִדישער אַרבעטער אין געטאָ.

ס'ברענט די גאַרבערײַ אויף אָקאָפאָווע־גאַס, אונטערגעצונדן פון די דײַטשן.

„שטיין בלײַבן! פֿאַרבאָטענער געביט!" וועמען מ'וועט אָנטרעפֿן אַרײַנגיין אין געטאָ אָן אַ פֿאַטירשײַן וועט דערשאָסן ווערן.

נאָך אַן אַטאַקע דרינגען די דײַטשן אַריין אין די חורבות פון געטאָ

גענ. סטראָאָף מיט זיין מיליטער אין געטאָ

דייטשע טאַנקן אין געטאָ

היטלעריסטן באַנוצן מאַשין־געווער קעגן די אויפשטענדלער

גענ. סטראָאָפ פירט אָן די אַקציע קעגן די אויפשטענדלער אין געטאָ

דייטשן צינדן אונטער די געטאָ



דײַטשן צינדן אונטער דער וואַרשעווער געטאָ אויספאָלגנדיק הימלערס באַפעל.



אַן אַלטיטשקע שפּרינגט פון אַ ברענענדיק הויז און פאַרטשעפעט זיך אָן באַלקאָן.

מיט העלדישע מעשים האָבן די אויפֿשטענדלערס באצאָלט די פּעלקערמערדערס ביים פֿאַרלאָזן די לעצטע פּאָזיציעס. זייער נקמה האָט מיט איר שארפקייט געטראָפֿן׳ נישט בלויז די היטלעריסטישע פֿארטיליקערס, נאָר אויך די פּאָר יידישע פֿאררעטער און מוסרים, וואָס האָבן זיך נאָך אלץ געדרייט אין געטאָ, אַרײַנגעקראָכן וווּ עס האָט זיך נאָר געלאָזט, אין בונקערס, און אויסגענעבן א סך באהאלטענע יידן. דער שונא האָט אויסגענוצט די דאָזיקע מנובלים, וואָס האָבן פֿארקויפט זייערע אייגענע ברידער, צוגעזאָגט זיי צו שענקען דאָס לעבן, אָבער באַצייכנט מיט א פֿאַראכטנדיק־כאַראקטעריסטישן צונאָמען: „יודן־פֿארראטערס".

בײַ דער יידישער קאָמפּס־אָרגאַניזאַציע זענען געשאָפֿן געווָארן ספּעציעלע גרופּעס, וואָס האָבן זיך פֿארנומען מיט אויספֿשפּירן און ליקווידירן די געסטאַפּא־שפּיאָנען און מוסרים. צו דער אויסשפּיר־אַרבעט האָט מען באַנוצט קינדער־גרופּעס, און לאָמיר דאָ אָפּמערקן מיט לויב די העלדישע קינדער פון געטאָ, וואָס האָבן זיך מיט גאָלדענע אותיות אַרײַנגעשריבן אין דער רומפֿולער געשיכטע פונעם געטאָ־אויפֿשטאַנד.

עס איז כדאי אונטערצושטרײַכן דעם פּאַקט, אַז אפילו שוין דעם 6טן מײַ, וועלץ אלץ ארום האָט אויסגעזען פֿארלאָרן און ענדלאָז פֿארצווייפֿלט, איז די האַלטונג פון די „זשאָב"־קעמפּערס — ווי עס שטעלן פעסט באַגלייבטע עדי־ראיה — געווען א באהערשט, א זיכערע, א פעסטע. רויק און זיכער האָבן זיי טראָט נאָך טראָט נאָכגעשפּירט די פֿאררעטערס און אויסגעפּירט איבער זיי די טויטאורטיילן פון דער אָרגאַניזאַציע. אזא טויטאורטייל איז, למשל, אויסגעפּירט געווָארן דעם 6טן מײַ אויף וואָלינסקע 6 איבער דעם יידישן געסטאַפּא־שפּיאָן פרעד אַרלאָזאָן — אין מיטן העלן טאָג, אין א קאָנטינע פון אַן אמבולאַטאָריע, אין די אויגן פון א גאַנצן עולם מענטשן. און דאָס איז נישט געווען קיין פֿאראיינצלטער פאַל. מען קאָן זאָגן אז אין סאָמע פּלאָקער פונעם אויפֿשטאַנד און אין מיטן פון דעם טראַגישן אומקום זענען דורך די יידישע געהעריקע נקמה־נעמערס אויסגעראָטן געווָארן כמעט אלע פֿארראטערס, וואָס האָבן זיך נאָך דעמאָלט ארומגעדרייט אויפן שטח פון אונטערגייענדיקן געטאָ. די וואָס זענען אַנטלאָפן, האָבן יידישע און פּוילישע קעמפערס געפֿאַקט אויף דער „אַרישער" זײַט און דאָרטן זיי אויסגעמאַסטן דעם פולן מידת־הדין.

ווי מיר זענען, האָט די מוט נישט פֿארלאָזט די לעצטע געטאָקעמפּערס, כאָטש עס איז שוין געווען אין גאַנצן קלאָר, אז די שלאַכטן זענען — אין קאָנקרעטן זין פֿארשפּילט; א זאָך, וועגן וואָס די אויפֿשטענדלערס האָבן געוווּסט פון אָנהייב אָן, אָבער זיי האָבן געפּילט און פֿארשטאַנען אז נישט אין קיין קאָנקרעטן אויסגאַנג פון דעם אומגלייכן קאַמף האָנדלט זיך, נאָר אין דעם אויסגאַנג אין א העכערן זין, אין היסטאָריש־מאָראַלישן זין. אזוי ארום וועט וואָרן פֿארשטענדלעך, ווי טיף וווייטיקלעך די אויפֿשטענדלערס האָבן געפּילט דעם אומקום פון שטאָב דעם אַכטן מײַ.

לאָמיר אָבער צו ערשט מאַכן א קורצן סך־הכל. ווי האָט אויסגעזען די לאַגע ערב דעם פֿאַטאַלן טאָג פון אַכטן מײַ?

אויב אין די ערשטע טעג פונעם אויפֿשטאַנד האָבן די קאַמפֿן ארומגענומען דעם גאַנצן שטח פון געטאָ, האָט זיך אַצינד דער פּלאַצדאָרם פון די אָרגאַניזירטע קעמפערס שטאַרק אייננעקאָרטשעט. עס איז אומגעקומען די לעשנע מיט די שכנותדיקע גאַסן, עס איז אָפּגעפאַלן די שוויענטאָיערסקע און פּראַנצישקאַנער, וווּ עס איז בלויז געבליבן טלײַען א שוואַכער פּײַער פון שיטערע בונקערס. עס האָבן זיך אַרײַנגעטראָפֿן א וואַנט פון פֿארבערעכערישער גלײַכגילטיקייט.

נאָך לאַנגער מי און מאַטערניש איז דער וואַרשעווער פּפּ"ר געלונגען ארויסצובאַקומען די פּלענער א דאַנק אירן א מענטש, דעם קער־גרופּעס. עס האָבן זיך אײַנגעשטילט די שיסערײַען אויף סטאַווקע, עס זענען מער נישט געווען טעטיק — מיט קלײַנע אויסנאַמען — די כוחות פון מוראַנאָווער פּלאַץ. אין משך פון קנאַפּע דרײַ וואָכן האָט זיך דער אָנשפּאַר־שטח פון דער יידישער קאַמפּס־אָרגאַניזאַציע אלץ מער און מער פֿארשמעלערט, ביז ער איז רעדוצירט געווָארן צו די ענגע ראַמען פון א טייל פון צענטראַלן געטאָ מיט דער מילע־גאַס אין מיטן. איצט האָט די אײַזערנע פויסט פונעם שונא געצילט אין אָט דעם צענטער פון אויפֿשטאַנד, אין דער דאָזיקער גאַס פון דער יידישער אָרעמקייט, וווּ עס האָט זיך געפונען דער שטאַב און עס האָבן זיך צונויפֿגעזאַמלט די וויכטיקסטע בלוט־אָפּגענאַגענע לעצטע קערן־גרופּעס פון דער יידישער קאַמפּס־אָרגאַניזאַציע.

און דעריבער רופן מיר אָן דעם אַכטן מײַ — דער פּאַטאַלער טאָג, וויל דעמאָלט איז, ווי געזאָגט, געפאַלן דער שטאַב פון „זשאָב" אין זײַן צענטראַלן בונקער אויף מילע 18.

דער שטאַב פונעם אויפֿשטאַנד האָט ניכטער און מיט א קלאָרן בליק געקוקט אויף דער געשאַפענער לאַגע. פון אלע זײַטן האָט אַנגעשפּארט דער שונא, און די באַזונדערע, פּאַריתומטע אָרגאַניזירטע און לויזע קאַמפּסגרופּעס, וואָס האָבן אָפּערירט אָדער זענען געווען פֿארשטעקט אין פֿארשידענע פונקטן אויף אַנדערע שטחים פון געטאָ, זענען נישט געווען אין שטאַנד איבערצוריַסן די ארומרינגלענדיקע קייט, אָדער קומען צו הילף דער מילע־גאַס, וועלכע איז אויך געבליבן שטיין פֿנים־אל־פֿנים מיטן לעצטן גראַנגל, מיטן אומפֿארמיידלעכן אומקום.

דעריבער איז פֿארשטענדלעך, וואָס דער אויפֿשטאַנדשטאַב פון איין זײַט און די אָנפירונג פון דער פּאָלסקגווארדיע פון דער צווייטער זײַט האָבן זיך געמעכטיקט אויפן אינציק ריכטיקן שריט: היות די אויפֿגאַבע אין געטאָ גופא איז דערפילט געווָארן, דער יידישער אויפֿשטאַנד איז געווען א יש, האָט שוין מער נישט קיין זין צו לאָזן די בעסטע לעצט־פֿארבליבענע כוחות אויף א זיכערן הגם העלדישן אומקום, און עס וועט ריכטיקער זײַן, וועלן מען וועט זיי ארויספּירן, און דאָס צוליב צוויי טעמים — זיי זאָלן קענען ממשיך זײַן דעם קאַמף אין מער ווירקזאַמע באַדינגונגען און עס זאָלן בלײַבן די לעצטע עדות פון הראָישן קאַמף פון די וואַרשעווער יידן, די לעצטע עדות פון היטלעריסטישן פעלקערמאָרד און פון דער אויסערגעווײנלעכער, בלוטיקער דראַמע, וואָס האָט זיך אָפּגעשפּילט אויף דער פֿארברענטער ערד פון געטאָ.

ארויספּירן די נאָך ענגוג צאָלרײַכע קאַמפּסגרופּעס פון די פּלאַמען איז אין יענער צײַט שוין געווען זייער און זייער א שווערע אויפגאַבע. דער גרעסטער טייל קאַנאַל־ארויסגענג איז געווען אויפגעריסן דורך די הימלער־לײַט, ס׳רוב קאַנאַלן — פֿארפּלייצט מיט וואַסער, און די פּאַשיסטישע שמירה איז געווען אָפּט מאָל נישט דורכצודרינגען. יאָ, עס זענען נאָך פון דעסט וועגן געווען געוויסע קאַמפּפּליצירטע דורכגענג אונטער דער ערד, אָבער דער פּלאַן פון דעם לאַבירינט פון דער אונטערערדישער קאַנאַליזאַציע־סיסטעם איז געלעגן אין די הענט פון א״ק־לײַט, און די האָבן נישט געווואָלט עס ארויסגעבן די יידן אפילו אין אָנבליק פון דער אויבן געשילדערטער טראַגישער לאַגע. אלע וועגונגען פון ד״ר לעאָן פּײַנער האָבן זיך אָנגעטראָפן א וואַנט פון פֿארברעכערישער גלײַכגילטיקייט.

אקטיוויסט קאזשוכאווסקי, וואָס האָט געהאט קאנטאקט מיט פּאָ־טריאָטיש־געשטימטע אנגעשטעלטע פון דער שטאָט־פּארוואלטונג.

דעמאָלט איז ארגאניזירט געוואָרן די געוואלדטע און געפערלע־כע עקספּעדיציע אין געטאָ ארײַן, צו ראטעווען די הויפּט־כוחות פון דער יידישער קאמפּס־ארגאניזאציע, וואָס זענען געווען אויף מילע 18 און אין אנדערע בונקערס פון „זשאָב". אבער וועו די עקספּעדיציע — אין אייגעם מיט די שליחים פון די אויפשטענד־לערס, „קאזשיק" און אנדערע — איז ענדלעך אנגעקומען אויפן ארט, איז שוין געווען צו שפּעט. אנגעקומען זענען זיי דעם נײַנטן, און דער שטאָב איז אומגעקומען מיט א טאָג פרײַער, דעם אכטן מײַ.

וואָס עס איז פּאַרגעקומען דעם דאָזיקן טאָג אינעם בונקער פון שטאָב, האָבן זיך די מיטגלידער פון דער רעטונג־עקספּעדיציע דער־וווסט פון די געציילטע לעת־עתה לעבן געבליבענע קעמפּערס, וואָס זיי האָבן געפונען אין א פארלאָשטן צושטאנד אויף די חורבות פו־נעם ארט; דאָס זענען געווען מיכאל ראָזענפעלד, טאָסיע אלטמאן, יהודה וועננראָוור און נאָך עטלעכע. לײַדער זענען אויך די אלע אומגעקומען אין די שפּעטערדיקע צײַטן, און בײַם הײַנטיקן טאָג איז שוין קיין איין דירעקטער עדות פון די לעצטע מינוטן פון די אויפשטאנד־קאָמאנדירן נישט געבליבן צווישן די לעבעדיקע.

פון די גבית־עדות־שפּורן, וואָס זענען צו אונדז אזוי ארום דערגאנגען פון דער צווייטער האנט (פון די, וואָס האָבן דעמאָלט געארעדט מיט די דערמאָנטע נאָך לעבעדיקע שטאָבמיטגלידער), קען מען אויפשטעלן א שטיקל בילד פון דעם, וואָס איז דעם אכטן מײַ פּאַרגעקומען אויף מילע 18:

דאָ זענען דעם טראָגישן טאָג געווען בײַ א 400 מענטשן, בתוכם א הונדערט אויפשטענדלערס. פון די מער אנגעזעענע קא־מאנדירן און מיטגלידער פון „זשאָב" האָבן זיך אין דעם צענטראלן קאמפּבונקער געפונען: מרדכי אניעלעוויטש מיט זײַן חברטע מירע פּוכרער, די פּפ"ר־טוערס אפרים פּאָנדאמינסקי (מיר ווייסן נישט צו זײַן חברטע לײבא איז דעמאָלט נאָך געווען מיט אים צוזאמען און צי זי האָט נאָך בכלל געלעבט), מיכאל ראָזענפעלד, אהרון ברוסקין, שרה זשאָגעל, שיע שפּאנצער, הערמאן, חיים אנקערמאן, פראנקע און טאָסיע בערמאן; און ווײַטער: די שומרים אריה וויל־נער, טאָסיע אלטמאן, יהודה וועננראָוור; דער בונדישער קעמפער לייב גרוזאלץ און אויך ברוידא פון „דרור", לייב ראטבלאט 1) מיט זײַן מוטער און אנדערע. די צענטראלע פיגורן אינעם בונקער זע־נען געווען, ווי עס גיט איבער אן עדות, פּאָנדאמינסקי, דער סעק־רעטאר פון פּפ"ר, און אניעלעוויטש, דער קאָמענדאנט פון שטאָב.

ווי מיר זענען, איז דאָס געווען נישט בלויז דאָס זיצאָרט פונעם שטאָב פון דער יידישער קאמפּס־ארגאניזאציע, נאָר אויך דער צענטראלער פונקט פון דער פּפ"רישער אנפירונג; דאָ האָבן זיך אויך געפונען די וויכטיקסטע שומרים. סטראָאָפּ האָט, אפנים, גע־וווסט וועגן דעם — צי פון יידישע געסטאָפּאָ־אגענטן, אדער ער איז עם דערגאנגען שפּעטער. ווי עס זאָל נישט זײַן, שטרײַכט ער אונטער אין זײַנע טאָגראפּארטן, אז דאָס איז דער בונקער פון דער ענגער אנפירונג פונעם אויפשטאנד. איצט וועלן מיר פארשטיין,

1) געוויסע עדות האָלטן, אז צוזאמען מיטן גרופּע־קאָמאנדיר פון „זשאָב" לוסטק ראָטבלאָט איז אינעם בונקער געווען זײַן פּוילישע פרוי, וואָס האָט געוואָלט טיילן ביזן סוף דעם גורל פון איר מאָן און חבר.

פּאר וואָס ער האָט זיך אזוי שנעל געגרייט צום אנגריף אויף מילע 18.

פון אלע זײַטן האָבן די פּײַנדלעכע כוחות ארומגענומען דעם בונקער. און וועו די אויפשטענדלערס האָבן געשטעלט א דעצידירטן וויידערשטאנד, האָט דער שונא ארײַנגעלאָזט גאָז. דער שטאָב האָט דעמאָלט באשלאָסן: אידער ארײַנצופאלן לעבעדיקערהייט אין די הענט פון די פעלקערמערדערס, בעסער אלײַן זיך נעמען דאָס לעבן. קיין אנדער אויסוועג איז, ווײַזט אוים, נישט געווען. שיסן פון דער טיפעניש אויף דרויסן איז געווען דאָס זעלבע ווי האָקן אויף בלינד. די אמוניציע איז זיכער אויך אויסגענאנגען. און דער פּארשאָלטע־נער גאָז האָט שוין גענומען ווירקן, די מענטשן האָבן זיך אנגע־הויבן שטיקן, גוססן.

אין סאָמע לעצטן מאָמענט, וועו אניעלעוויטש מיט זײַן חברטע, פּאָנדאָמינסקי, ווילנער, ראָטבלאָט זענען שוין געווען טויט, האָבן די לעצטע פּאָר קעמפּערס, וואָס האָבן זיך שוין געפונען אין א האַלב פּארחלשטן צושטאנד, פּלוצעם געפונען עפּעס אן ארויסגאנג. און זיי זענען טאקע אויף צו מאָרגנס געפונען געוואָרן האַלב טויטע דורך די שליחים פון דער דערמאָנטער רעטונגס־עקספּעדיציע.

איינער פון די לעצטע באגערן פון די אומפּארגעסלעכע שטאָב־מיטגלידער איז כאָטש מקוים געוואָרן: קיין לעבעדיקע האָט זיי דער שונא נישט געכאפּט.

די שפּאנונג פון די היטלעריסטן צוליבן בונקער אויף מילע 18 איז געווען זייער גרוים. סטראָאָפּ האָט געזאָגט אין זײַן צוגאָב־דערקלערונג, בעת ער איז שוין געזעסן אין דער וואָרשעווער מאָקא־טאָוו־תפיסה, אז ער האָט באדויערט וואָס ער איז נישט געווען בײַ דער אקציע בײַם בונקער און וואָס ער האָט נישט געכאפּט קיין איינעם פון די שטאָבמיטגלידער, ער וואָלט זיי — האָט ער צוגע־געבן — זייער גערן פּארהערט... די העלדישקייט און די פּראָב־טונג פאָרן לעבן מצד די אויפשטאנד־פּירערס האָבן צוגענומען בײַם עס־עס־גענעראל דעם דאָזיקן „פּארגעניגן".

דעם זעלביקן טאָג האָבן די ליקווידיר־אָפּטיילונגען וועיטער אנגעטראָפּן אויף ווידערשטאנד־אקטן בײַם אטאקירן פּארשידענע בונקערס, באזונדערס אויף שוויענטאָיערסקע 36, וווּ עס איז געווען פּארשטעקט א לויזע גרופּע. סטראָאָפּ האָט זיך נאָך איין מאָל אי־בערגעצײַגט אז דער אויפשטאנד, הגם ער פארמאָגט שוין נישט דעם פרײַערדיקן אימפּעט, איז נאָך אלץ נישט אויסגעלאָשן, און דערי־בער פּארענדיקט ער זײַן ראָפּארט פון אכטן מײַ מיט די וווּרטער: „דער אונטערגעשריבענער איז דעצידירט צו קאָנטינוירן די גרויסע אקציע ביזן פּארניכטן דעם לעצטן יוד".

אט די פּאשיסטישע שבועה פון דעם פעלקערמערדער איז, צו אונדזער טיפן טרויער, אין וויַט גרעסטן טייל מקוים געוואָרן. נאָר א קלייניער גרופּע אויפשטענדלערס איז, א דאנק דעם איבערמענטש־לעכן אנשטרענג פון דער פאלקסגוואַרדיע, גלאונגען זיך ארויסצו־רײַסן פונעם וואלפּס פּיסק. דעם 10טן מײַ איז דורכגעפירט געוואָרן די צוויייטע, נאָכן 28טן אפּריל, בראוואָר־אקציע פון ארויסנעמען 34 יידישע קעמפּערס אין פולער באוואפענונג פון א קאנאל־עפענונג אויף פּראָסטע־גאס, אין מיטן העלן טאָג, צו דער שטוינונג פון דער גאס. אין דער דאָזיקער אקציע זענען געווען אנגאזשירט די זעלביקע מסירה־נפשדיקע טוערס פון פּפ"ר און „גוואַרדיא לודא־ווא": לענטשיצקי, לעגעץ, סענק מאלעצקי, קשאטשעק, די גוואָר־דיסטן וואצעק, סאמאק, סטעפאן, די שרעקלאָזע פּארבינדלערס פון דער יידישער קאמפּס־ארגאניזאציע יורעק זאלאטאָוו, רישעק מוזול־

מאן, טוביה שיינגוט, ראטהויזער („קאושיק"); לאמיר אויך דערמאנען מיט דאנקבארקייט דעם פוילישן שאפער סטאניסלאוו טאר־טשינסקי, וועלכער איז געזעסן בײם רודער פון דעם לאסטאויטאָ, וואָס האָט שנעל געיאגט ארויס פון דער שטאָט. אין משך פון א האלבער שעה איז די גאנצע אקציע געווען פארענדיקט, און דער אויטאָ האָט זיך געטראָגן קיין לאמיאנקע, וווּ די טויט־מידע קעמ־פערס האבן זיך פאראייניקט מיט זייערע חברים, וואָס זענען דורך דער פאלקסגווארדיע ארויסגעצויגן געווארן דעם 28טן אפריל.

און דערווײל האָט זיך אפגעשפילט בײם קאנאל־ארויסגאנג נאָך איין טראגישע שלאכט. אונטער דער ערד איז געבליבן א צוויי־טע גרופע, וואָס האָט געציילט 15 מאן. דער לאסטאויטאָ האָט זיך נאָך נעדאַרפט אומקערן נאָך זיי. אבער דערווײל איז דער שונא אלארמירט געווארן. בײם קאנאל־ארויסגאנג האָט זיך פארקניפט אן אומגלײכער קאמף ,וועלכער האָט זיך פארענדיקט מיטן העלדישן אומקום פון אלע פופצן אויפשטענדלערס. סטראָאָפ איז חושר גע־וען אז יידישע קעמפערס באהאלטן זיך אוים אין שכנותדיקן „קלײנעם געטאָ", אויף פראָסטע־גאס, האָט ער עהייסן ענדגילטיק ליקווידירן און עזקר מן השורש זײן אויך דאָס דאָזיקע א"ג „קריפל־געטאָ". ווי עס גיט איבער אן עד־ראיה, איז סטראָאָפ אליין געקו־מען אויף פראָסטע און פערזענלעך אָנגעפירט מיט דער ענדגילטי־קער צעשטערונג פונעם „קלײנעם געטאָ".

פון די ווײטערדיקע גרופעס, וואָס זענען ארויס דורך א קאנאל־ארויסגאנג פון געטאָ, האָט זיך איינע אויף דער ערשטער נאכט באפעסטיקט אין א הויז אויף מעד־גאס. אויף צו מארגנס האָט זי געדארפט ווארן אינגעאָרדנט אויף צײַטווײַליקע קאנספיראַטיוו דירות, און דערנאָך האבן זיי געזאָלט ארויסגיין צו די פארטיזא־נערס. אין שפּיץ פון דער גרופע איז געשטאנען דער קאמאנדיר אהרן ברוסקין (פאוועל) ,וועלכער האָט זיך ארויסגעראטעוועט פונעם אויפגעריסענעם בונקער אויף מילע 18. עס איז אבער נישט באַ־שערט געווען דער דאָזיקער גרופע צו פאראיניקן זיך מיט זייערע ברידער די פארטיזאנערס. א פוילישער פאררעטער האָט געבראכט דײַטשן, וואָס זענען געקומען אין א גרויסער צאָל; נאָך א קורצער פארצווייפלטער שלאכט זענען די יידישע קעמפערס מיטן קאמאנדיר פאוועל בראש אומגעקומען אויפן ארט. דער פאררעטער איז שפּע־טער דערשאָסן געווארן דורך דער פאלקסגווארדיע.

לאמיר דאָ דערמאנען צום סוף פונעם קאפּיטל דעם העלדנטויט פון די „זשאב"־פארבינדלערס יורעק זאלאטאָוו און רישעק מוזול־מאן, וועלכע זענען געפאלן אין אומגלײכן קאמף מיט א באנדע היטלעריסטן אויפן באנקפּלאַץ בײ זשאבי־גאס, אין מאמענט וועו זיי האבן דאָ געדארפט דערלידיקן דאָס אריבערווארפן א טראנס־פארט געווער אין געטאָ ארײַן.

דער דריטער מוטיקער פארבינדלער שיינגוט איז אין א קור־צער צײַט ארום אומגעקומען אויף דער וואשינגטאן־גאס 80, אין איינעם מיטן לינקן סאציאליסט, דעם פאליאק סטעפאן פאקראפּעק. אין א פּיַער־גראנג מיט דײַטשן, וואָס האבן ארומגערינגלט דאָס הויז וווּ עס איז געווען א טרעפּפונקט פון די „זשאב"־פארטרעטערס מיט פוילישע פארטיזאנערס.

מיר וועלן זיך נאָך שפעטער באגענענען מיט ענלעכע שלאכטן פון יידישע קעמפערס אויף דער „ארישער" זײַט. אזא שלאכט איז פארגעקומען אין יוני אין א בונקער אויף גזשיבאווסקע. די יידישע באוואָפנטע גרופע, וואָס האָט זיך דאָ געפונען, האָט געשטעלט א ביטערן ווידערשטאנד די איבערווענדיקע כוחות פונעם שונא. אלע יידישע קעמפערס אין איינעם מיט זייער קאמאנדיר פאוועל פרענ־קעל, אן אנטייל־נעמער אין די פרײַער געשיכטלדערטע שלאכטן אויפן מוראנאווער פלאַץ, זענען געפאלן מיט א העלדנטויט.

צוריקקערנדיק זיך צו די געשעענישן אויפן שטח פון געטאָ, דארף מען זאָגן, אז די טעג פון אכטן ביז צענטן מײַ שליסן אָפּ דעם צווייטן עטאַפּ פון דעם אויפשטאנד. איצט גייען ארײַן די קאמפן אין זייער לעצטער פאזע.

— 7 —

די קאַמפן צווישן חורבות

בײם סוף פון דער ערשטער דעקאדע פון חודש מײַ טרעט ארײַן דער וואַרשעווער געטאָ־אויפשטאנד אין זײַן דריטער פאזע, וואָס איר כאראקטעריסטישע פּראָבע זענען די קאמפן צווישן די חורבות. דאָס געטאָ איז שוין כמעט אין גאנצן אויפגעריסן און אויסגעברענט און שטעלט מיט זיך פאר א ריזיקן מדבר פון רויַנען, און נאָר וווּ נישט וווּ סטראטשען ארויס סקעלעטן פון פארברענטע און נאָך נישט לגמרי אײַנגעפאלענע הײַזער. בײַ אזא לאנע איז קלאָר, אז די לעצט פארבלײבענע יידישע קאמפגרופעס האבן שוין בכלל נישט קיין אנשפאר אויף דער אייבערפלאַך פונעם געטאָ, אז זיי קענען שוין אויך זעלטן רעכענען אויף סטאבילע באפעסטיקע בונקערס, וואָס ווערן דאָך וויַטער אויפגעריסן דורך די היטלעריס־טישע לִיקווידיר־אָפּטיילונגען. די קאמפערישע גרופעס מוזן זיך פארוואַנדלען אין אן אומאויפהערלעך באוועגלעך, אויסגעבלוטיקט מילִיטער, וואָס טוישט כסדר זײַנע באזעס און וואַנדערט צווישן דעם ים פון חורבות און אָנגעהויפּנטע בערג פון צעטראַסקעטע ציגל און אנדערן ברוך.

דער געניטער מילִיטער־מאן סטראָאָפ האָט, מוז מען פעסט־שטעלן, אויפגעכאפּט אָט די ענדערונג אין דער לאגע און ממילא אין דער טאקטיק פון די אויפשטענדלערס. דעם 10טן מײַ שטרײַכט ער טאקע אונטער אין זײַן טאגראָפּארט: „ווי אין די פרִיערדיקע טעג האָט מען ווידער, טראץ אלע דערוואַרטונגען, ארויסגעשלעפּט א באדײַטנדיקן טייל יידן פון די בונקערס. די יידן שטעלן א נישט־פארקלענערטן ווידערשטאנד. ווי עס ווײַזט זיך ארויס, האָט זיך די נאָך עקסיסטירנדיקע, נישט־פארניכטעטע הויפּטגרופּע פון די קעמ־פערס פון דער יידישער ווידערשטאנד־באוועגונג צוריקגעצויגן צו די דערגרײַכבארע פּאר זיי חורבות, כדי פון דאָרטן מיט אן אויף ס'נײַ געפענטן פּײַער צו דערלאנגען קלעפ אונדזערע איינהייטן".

די יידישע קאמפגרופעס, וואָס זענען פארבליבן נאָכן 10טן מײַ אין געטאָ, די אָרגאַניזירטע, וואָס האבן פרִיער געהערט צום „זשאב", און אויך די לויזע, ווערן אָנגערופן חורבות־גרופעס (אויף פוילִיש: „גרוזאָווצי"). דער דאָזיקער נאָמען שטאָמט נישט, ווי עס זענען זיך משער געווּסט מחברים, פון דער נאָכאויפשטאנד־, אדער נאָכמלחמהדיקער צײַט. ניין, מיטן דאָזיקן נאָמען האבן זיך אָנגערופן די קעמפערס אין געטאָ גופא, אין דער דריטער פאזע פון די קאמפן. די ערשטע, וואָס האָט זיך אליין געגעבן דעם דאָזיקן נאָמען, איז געווען די גרופע פון שמעון מעלאָן, א גוט באקאנטער אויפשטענדלער פון דער פרִיערדיקער צײַט; ער האָט צונויפגענע־מען א גרופע פון 25 מענטשן און האָט אָפּערירט אויפן פוסטן גע־ביט פון שוויענטאָיערסקע און וואלאָווע.

עס זענען געווען נאָך „זשאב"־ און בונקער־גרופעס, וועלכע האבן ממשיך געווען דעם קאמף צווישן די חורבות. לײַדער וויסן מיר נישט וועגן אלע. פון פארשידענע גביות־עדות דערוויסן מיר

זיך וועגן די קאָמפּסגרופּעס פון די „זשאָב"־קאָמאַנדירן זכריה אַרטשטיין, יוסף פּאַרבער און יצחק בלוישטיין, און וועגן אַנדערע קאָמפּסגרופּעס אונטער דער אָנפירונג פון שמעון קויפמאַן, קאַפּלאַן און א ריי וועגוי נישט באַקאַנטע שלאָכט־אָנפירערס, וואָס האָבן אָפּערירט צווישן די חורבות פון מילע, וואָלינסקע, וועגשע און אַנדערע גאָסן.

סטראָפּס לעצטע טאָגראָפּאַרטן, וועלכע נעמען אַרום די ציַט פון 10טן ביזן 16טן מיַ, ברענגען וויַטער כסדרדיקע ידיעות וועגן קאָמפּן אויף פּארשידענע אָפּשניטן פוועס וועטאָ. פון יידישע קוואָלן — און דאָס קען ארויסדרינגען אויך פון סטראָפּס רא־פּאָרט — וויסן מיר, אז אין משך פון דער ציַט זענען פּאָרגעקומען קאָמפּן אויף וועשע־וואָס, אויף נאָלעווקעס, אויף וואָלאָווע, אין א באָפּעסטיקטן גרויסן בונקער אויף שוויענטאָיערסקע 3, וווּ עס האָט זיך אויסגעצייכנט די קעמפּערין שרה ראָזנבלום (דעם 13טן מיַ), אין דעם בעקער־בונקער אינעם הויף וואָלאָווע 6 — שוויענ־טאָיערסקע 30 (דעם זעלביקן 13טן מיַ), אויף די דעכער אויף א געבייַדע וואָס איז געשטאַנען ביַ די ראַנדן פוועס וועטאָ (נעבוי וווּ דאָס איז געווען וויסן מיר נישט; עס דרינגט נאָר ארויס פון דער ידיעה אז דאָס הויז איז נאָך נישט געווען פאַרברענט; פּאַרגעקומען איז די שלאַכט דעם 14טן מיַ) אויף מילע, וווּ עס האָט געקעמפּט א גרופּע פון טראַנספּאָרט־ארבעטערס (דעם 15טן מיַ). די ריכטונג פון א ריי שלאַכט־אָנשטרענגונגען פון די חורבות־קעמפּערס, בפרט פון שוויענטאָיערסקע־וואָלאָווע־נעביט, זאָגט ערות, אז די יידישע גרופּעס האָבן זיך געריכן צו די וועטאָ־גרענעצן, שטרעבנדיק מיט געווער אין האָנט זיך אריבערצוקומען אויף דער „אריישער" זייַט. און פון דער צווייטער זייַט מויער מאָכן וויַטער די פּוילישע פּאַר־בינדעטע פון די קעמפּנדיקע יידן באַמיונגען צו אטאקירן דעם שונא און העלפן די אויפשטענדלערס. וועגן איינער אזא שלאַכט־באַמיונג אין דער נאָכט פון 13טן אויפן 14טן מיַ דערוויסן מיר זיך אין סטראָפּס ראָפּארט; דאָס איז געווען אין דער ציַט פונעם גרויסן אָנפלי פון דער סאָוועטישער אוויאַציע (וועגן דעם וועט באַלד זיַן געזויער א רייד). א צווייטע אקציע פון דער פּאָלקס־גווארדיע אין דער נאָענט פון געטאָ, אויף לעשנע, האָט געהאָט אן אָרט דעם 15טן מיַ; עס זענען דעמאָלט געפאַלן אין אומגלייכן קאָמף די אונדז שוין באַקאַנטע העלדישע גווארדיסטן פראַנצישק בארטאשעק און זיגמונט באַבראָווסקי. ווי מיר זענען, איז דער ציַט־אָפּשניט פון דעם 10טן ביזן 16טן מיַ געווען גענוג רייַך אין קאָמף־געשעענישן, און עס איז דערביבער פּארשטענדלעך וואָס די אָנפירע־דיקע אינסטאַנצן פון דער היטלעריסטישער פּאָליציי פּאָלגן כסדר נאָך מיט גרויס זאָרג דעם לויף פון די פּאַסירונגען אין וואַרשעווער געטאָ. אזוי איז, למשל, געווען אָנווועזנדיק ביַ דער געטאָ־אקציע דעם 19טן מיַ א „הויכגעשטעלטער" גאָסט פון בערלין, דער לייטער פון דער פּערסאָנאָלער ביורא פון דעם רייַכס־זיכערהייט־הויפּטאמט, דער עס־עס־גרופּפנפירער און ענערגעל־לייטענאַנט פון וואָפן־עס־עס פאָן הערץ. דער עסעס־ישער גדול האָט זיך געקאָנט מיט די אייגענע אויגן איבערצייגן מיט וואָס פאַר א פּאַרביטערונג די יידן קעמפן, אָבסערווירנדיק די שלאַכט אויף די דעכער פון דער דערמאָנטער געבייַדע.

אייַנע פון די וויכטיקסטע געשעענישן פון דעם אקערשט ארומגערעדטן ציַטאָפּשניט איז געווען דער מעכטיקער באַמבאַר־דירונג־אָנפלי פון דער סאָוועטישער אוויאַציע אין דער נאָכט פון 13טן אויפן 14טן מיַ 1943. דער אייַנדרוק פון דער דאָזיקער לופט־אטאקע איז געווען אזא שטאַרקער, אז ער האָט איבערגעלאָזט טיפע שפּורן סיַ אין די דיַטשע, סיַ אין די פוילישע און סיַ אין די יידישע קוואָלן.

דער סאָוועטישער אָנפלי האָט געהאָט א טאָפּלטן באַטייַט: א מאָראַלישן און א מאַטעריעלן, א ממשותדיקן. דער מאָראַלישער זין פון דעם אָנפלי איז באַשטאַנען אין דעם, וואָס דער ראָטן־פּארבאַנד, וואָס מיט אים זענען געווען פּארבונדן די האָפענונגען פון אַלע פּארשקלאָפּטע פעלקער און בפרט פון די לעצטע געטאָ־אסורים, האָט איבערגעריסן די פּארשווערונג פון שווייגן, מיט וועלכער די מערבדיקע אַליאַנטן האָבן ארומגערינגלט די טראָגעדיע און דעם קאָמף פון וואַרשעווער געטאָ. עס איז א פעסטגעשטעלטע זאַך, אז די פּארשטייערס פון דעם רעאַקציאָנערן לאָגער פון דער פּוילישער אונטערערד האָבן בכיוון פּארהאַלטן די אַלארם־דעפעשן קיין אויס־לאַנד; אז זיי האָבן איבערגעשיקט די פונקטן־טעלעגראַמעס צו שפּעט און אז די מאָסגעבנדיקע פּוילישע ספערעס אין לאָנדאָן האָבן פּאר־עפנטלעכט די ערשטע ידיעות פון אונטערגייענדיקן געטאָ גאָר שפּעט, עטלעכע וואָכן נאָכן אויסברעך פונעם אויפשטאַנד, וועו דאָס געטאָ איז שוין אין גרעסטן טייל געווען פּארברענט און אויפ־גערישן. דער הויפּטשטאַב פון די מערב־אַליאַנטן, אונטער דער אָנפי־רונג פון אמעריקאַנישן גענעראַל דווייט אייזענהאָוער, האָט מיט קיין איין אָנפלי, מיט קיין איין שאָס, מיט קיין איין געווער־איבערוואָר־פונג נישט רעאַגירט. און וועו עס איז שוין געווען נאָך אַלעמען, זענען ארויס די פּרעסע־אָרגאַנען פון מיקאָליטשיקן, סאָסנאָקאָווסקין און זאַרעמבאַן מיט צביעותדיקע ארטיקלען וועגן דער יידישער גבורה און אראָפּגעלאָזט א פּאָר קראָקאָדיל־טערען איבערן גורל פון דעם אויסגעמאָרדעטן יידישן פּאָלק.

בלויז דער ראָטן־פּארבאַנד האָט רעאַגירט. אויף די אַלארם־ידיעות וואָס זענען דורך די פּארטיזאַנישע באַזעס אָנגעקומען אינעם סאָוועטישן שטאַב, האָט מאָסקווע געענטפערט מיט דעם, וואָס זי האָט דעמאָלט, אין די באַדינגונגען פון א געוואַלדיקן מרחק, וויַט פון וואַרשע, געקאָנט טאָן: מיט איבערוואַרפן געווער פּאר די היג־טערוואַרשעווער פּארטיזאַנער. און מיט אָנפלענען פון דער באַמ־באַרדיר־אַוויאַציע. עס איז שוין באַמערקט געוואָרן, אז טיילן פון דעם דאָזיקן אריבערגעוואָרפענעם געווער האָבן געטראָפן צו די הענט אויך פון די געטאָ־אויפשטענדלערס. ווי מיר האָבן שוין גע־זען, האָבן זיך די סאָוועטישע אַראָפּלאָנען פריַער דערנענטערט צו וואַרשע עטלעכע מאָל, ערשט איצט אין דער נאָכט פון 13טן אויפן 14טן מיַ איז געלונגען דורכצופירן א גראָנדיעזן אָנפלי, וואָס האָט איבערגעלאָזט אזא שטאַרקן רושם.

דער אָנפלי האָט געדויערט פון האַלב צוועלף ביז האַלב צווויי ביַ נאָכט. די רויטע אַראָפּלאָנען האָבן באַמבאַרדירט די ראַיאָנען און גאָסן וווּ עס האָבן זיך געפונען היטלעריסטישע אמטן, די קא־זאַרמעס פון עס־עס, ארסענאַלן און מאַגאַזינען פון רייכסווער און באַנאָביעקטן. באַמבעס זענען געפאַלן אויך אין שכנות פון חרובן געטאָ און ביַ דער פאַוויאַק־תפיסה.

די סאָוועטישע פלייַערס האָבן בעתן אָנפלי אראָפּגעווארפן אחוץ באַמבעס, וועלכע זענען געווען באַשטימט פאר די היטלעריסטן, אויך א ריזיקע צאָל פלוגבלעטער פאר דער פּוילישער באַפעלקערונג. די פלוגבלעטער האָבן איבערגעגעבן דעם בארימטן אינטערוויו פון סטאַלינען וועגן דער צוקונפט פון פּוילן און א רוף אָנטייל צו נעמען אין די אויפשטאַנד־אקציעס. היות דעמאָלט איז אין וואַרשע געווען איין אויפשטאַנד, איז קלאָר, אז די סאָוועטישע פלוגבלעטער האָבן גערופן די באַפעלקערונג זיך אייַנצושליסן אין די קאָמפן, וואָס האָבן

זיך אָנגעהויבן אין געטאָ, צו העלפֿן די יִידן, וואָס זענען געשטאַנען אין פּאַרצוויפלטן גערַאנגל.

אין דער זעלביקער נאַכט, וועלן אין משך פֿון צוויי שעה האָט די סאָוועטישע אַוויאַציע אָנגעוואָרפֿן אַ פּאָנישע שרעק אויף די היטלעריסטישע פּעלקערמערדערס, זענען אַרויס פֿון זייער אונטערערד פֿוילישע אַנטיפּאַשיסטישע פּאַטריאָטישע קאַמפּסגרופּעס, זיך אָנגערוקט צו די געטאָ־מויערן און אַטאַקירט די דײַטשן מיט פּײַער פֿון מאַשין־געווער און האַנט־שיסגעווער. דעם דאָזיקן זייער וויכטיקן און כּארַאַקטעריסטישן פּאַקט מערקט אָפּ אין זײַן טאָגרַאַפּֿאַרט דער באַאומרויקטער עס־עס־נעגערַל סטראָאָפּ. פֿון דעם איז אַרויס־צודריגנען, אַז דער אָנפֿלי איז געווען קאָאָרדינירט מיט דער פֿוי־לישׂ־אַנטיפֿאַשיסטישער אונטערערד. לאָמיר זיך דערבײַ דערמאָנען, אַז אין מײַ 1943 האָט שוין עקסיסטירט און געווירקט אין מאָסקווע דער „פֿאַרבאַנד פֿון די פֿוילישע פּאַטריאָטן", וואָס האָט געווּיס גע־האָט קאָנטאַקטן מיט דער פֿוילישער אַרבעטער־פּאַרטיי אין לאַנד.

דער פֿלוצעמדיקער אָנפֿלי פֿון די סאָוועטישע אַרמאָפֿלאַנען האָט אַרויסגערופֿן אַ געוואַלדיק פּרייד און אַ נײַעם צופֿלום פֿון קאַמפּס־ענערגיע בײַ די לעצטע חורבות־ און בונקער־גרופּעס אין געטאָ. אַ סך קעמפּערס נעמען תיכף אָן אַ געוואָגטן געדאַנק: אויס־נוצן די פּאָניק בײַם שונא, שטורעמען דעם געטאָ־מויער און פֿרוון זיך אַוועקצוכאַפּן אויף אויסן. אַזעלכע פֿרוון זענען טאַקע געמאַכט געוואָרן אין דער ריכטונג פֿון די גרענעצאָסן מילנע, באַנייפֿראַטן און אָפּאָפּֿאָווע. צום באַדויערן איז נאָר טיילווײַז די דאָזיקע אונ־טערנעמונג געלונגען. און וויידער דאַרף מען זאָגן: דער פּאַקט, וואָס אין פֿאַרגעקומען אַ גלײַכצײַטיקער אָנגריף פֿון אויסן און פֿון אינעווייניק אויף דער דײַטשער קייט אַרום די געטאָ־מויערן, זאָגט אונטער, אַז מיר האָבן אפֿשר דאָ נאָך אַלץ צו טאָן מיט אַ געוויסער קאָאָרדינאַציע צווישן דער פּאָלקסגוואַרדיע און די געטאָ־קעמפּערס.

לאָמיר אויף דעם אָרט דערמאָנען דעם פּאַקט, וועלכן עס ברענגט אין זײַן בוך „אין קאַמף פֿאַרן לעבן" דער עדות יאָנאַס טורקאָוו, אַז די סאָוועטישע קריגס־געפֿאַנגענע, וועלכע זענען אין יענער צײַט געווען באַשעפּטיקט בײַ צוואַנגאַרבעט אין איינעם מיט יִידישע אַרבעטערס אויפֿן מיזרח־וואָקזאַל, האָבן איבערגעשיקט אַ בריידערלעכן קאַמפּגרוס די געטאָ־אויפֿשטענדלערס; דער גרוס האָט זיך — וועדליק עס גיט איבער דער עדות — געענדיקט מיט די וועלטער: „מאָלאָדצי רעביאַטא!" (וויוֹל, יאַטן).

עס איז איבעריק צו שילדערן די מהומה וואָס איז אויסגע־בראָכן אינעם לאַגער פון שונא. די היסטעריש ארטיקלען אין דער אָרטיקער היטלעריסטישער פּרעסע וועגן דער „יִידיש־באָלשעוויסטי־שער" לופט־אַטאַקע און געבעלסעס וועכנדונגען אין „דאָס רײַך" פון מײַ 1943 קעגן הומאַניטאַריזם לגבי די יִידן האָבן נישט געקאָנט אײַנשטיין די צעשרויפּטע געמיטער פון די אָקופּאַנטישע באַאַמטע. אַ קנאַפּע באַרוִיקונג האָבן אַרײַנגעבראַכט די רעפּעראַטן פון דעם שטאַבלייטער פּונעם פֿראָפֿאַגאַנדע־אַמט פון נסדא"פּ אייגען האַדאַ־מאָווסקי, וועלכער איז ספּעציעל אַראָפּגעבראַכט געוואָרן קיין פֿוילן און איז אַרויסגעטראָטן אין דער צווייטער העלפֿט מײַ אין קראָקע און אין וואַרשע אויף דער טעמע פון געטאָ־ און יִידן־ליקווידאַציע. ער האָט טאָקע אָפּעלירט צו זײַנע צוהערערס, „זיי זאָלן זיך נישט לאָזן באַהערשן דורך זינלאָזע באַטראַכטונגען און סקעפּטישע שטי־מונגען" („וואַרשעווער צײַטונג" פון 23טן מײַ 1943), אָבער אויך דאָס האָט נישט געקאָנט ראַטעווען דעם אַרונטערגעריסענעם — אַ דאַנק דעם יִידישן אויפֿשטאַנד — פֿרעסטויש פון דער היטלעריסטי־שער מאַכט אין אָקופּירטן פוילן. די היטלעריסטישע גדולים האָבן אַליין שוין דעמאָלט קנאַפּ געגלויבט אין דער ווירקונג פון פּראָפּאַגאַנ־דע, האָבן זיי טאָקע געדראָעט מיט פֿאַרשאַרפֿטן טערָאר (פּישערס אויפרוף פון 13טן מײַ קעגן „יִידן און באָלשעוויקעס" און הימלערס אינסטרוקציע פון 10טן מײַ צו פֿאַרשטאַרקן די פֿאָליציייִשע כוחות צוליב די „גאַסנקאַמפֿן אין וואַרשעווער געטאָ").

מען קאָן זיך משער זײַן, אַז די אָנפֿירנדיקע פֿאָליציייִשע אָר־גאַנען האָבן געדריקט אויף סטראָאָפֿן, ער זאָל שוין מאָכן אַ סוף מיט דער א"ג „גרויסער אקציע" אין געטאָ. דערביבער מסתמא האָט דער הויפּט־לויקווידאַטאָר באשלאָסן צו פּראָקלאַמירן דעם 16טן מײַ דעם סוף פון דער אקציע און כדי צו פֿארענדיקן אויף אַ פֿארברע־כערישׂ־פּײַערלעכן אופן, האָט ער באַפוילן אויפצורײַסן די גרויסע סינאַגאָגע אויף טלאָמאַצקע. דער אויפרײַס איז געווען אַזאַ שטאַר־קער, אַז ער האָט — ווי עס שטעלט פעסט אַ פּוילישער אונטער־ערדישער כראָניקער — „אויפגעטרייסלט גאַנץ וואַרשע". אָבער דערמיט איז נאָך דער ווידערשטאַנד אין געטאָ נישט לויקווידירט געוואָרן. דעם זעלביקן טאָג, וועלן סטראָאָפֿ האָט אָנגעשריבן אין זײַן ראַפּאָרט די ווערטער „עס איז מער נישטאָ קיין יִידישער וווינ־באַצירק אין וואַרשע", האָט זיך וויידער באַוויזן אַ גרעסערע יִידישע באַוואָפנטע קאַמפּסגרופּע אויף די חורבות פון זאַמענהאָף און מילע. מיט 12 טעג שפּעטער, דעם 28טן מײַ, טיילט מיט די פּפ"רישע צײַטשריפֿט „גלאָס וואַרשאַווי" וועגן דעם, אַז אין געטאָ „האָט דער קאַמף אויפגעפֿלאַקערט אויף ס'נײַ". איבעריקנס, האָט סטראָאָפֿ אַליין נישט געגלויבט, אַז דער וויידערשטאַנד פון די יִידן איז שוין לגמרי דערשטיקט, והא ראיה: ער האָט נאָכן 16טן מײַ באַשטימט אַ ספּעציעלן פּאָליציי־באַטאַליאָן מיט אַ הויכן אָפּיציר בראש צו קאָנטינווירן די ליקווידיר־אַקציע אין חרובן געטאָ.

וואָס וויסן מיר וועגן די ווײַטערדיקע קאַמפּן פון די לעצטע יִידישע אויפֿשטענדלערס?

מיר הערן וועגן אַ קעגנזײַטיקער שיסערײַ דעם 18טן מײַ. מיר דערווּיסן זיך אַז אויף צו מאָרגנס, דעם 19טן מײַ, ברענען אוים קאַמפֿן אויפֿן ראָג גענעשע און נאָלעווקעס; לויט אַלע שפּורן קעמפּט דאָ די חורבות־גרופּע פון שמעון מעלאָן. דעם זעלביקן טאָג שטעלט אַ ווידערשטאַנד די בונקער־גרופּע אויף מילע 44. נאָכן 19טן מײַ הערן מיר נישט מער אין די ביז איצט באַקאַנטע מקורים וועגן מי־לע־נאַס. מען קען אַזוי אַרום אָננעמען, אַז די דאָזיקע העלדישע נאַס און צענטער פון דער יִידישער ווידערשטאַנד־באַוועגונג איז אין דער צווייטער העלפֿט מײַ דערשטיקט געוואָרן אין בלוט און פײַער און איז אומגעקומען אין לעצטן אומגלײַכן געראַנגל. פון אַן עדות דערווּיסן מיר זיך בלויז, אַז צווישן די לעצטע קאַמאַנדירן פון מילע־נאַס זענען געווען די אַרבעטער הערש פעלהענדלער און האָכבוים.

נאָך מילע קומט די רייִ אויף די נאָלעווקעס. די לעצטע קאַמפֿן זאָלן דאָ האָבן פֿאַרגעקומען אין די בונקערס פון די הײַזער נומער 37 און 38. סוף מײַ בלײַבט שוויגן אויך די דאָזיקע אַ מאָל רוי־שיקע יִידישע נאַס.

דעם 20טן מײַ ברענען אוים נײַע קאַמפֿן אויף נאָוואָליפּקע און נאָוואָליפּיע. ווי עס גיט איבער די פּוילישע אונטערערדישע פּרעסע, הערט מען כסדר קעגנזײַטיקע שיסערײַען און שלאָכטאָפּהילכן פון די דאָזיקע נאַסן. וועגן גורל פון די קאַמפֿן וויסן מיר, צום באַדויע־רן, ווייניק.

צו די געשעענישן פון סוף מײַ דאַרף מען פֿאַרעכענען אויך די באַוואָפנטע פֿאַרטיידיקונגען פון אַרבעטער־בונקערס אויף אָקא־

פֿאוּוע און דעם פֿאקט, וואָס די פּליטים פון די דאָזיקע בונקערס גע־לינגט נאָך די שלאַכטן זיך אַדורכצורינען אַזש ביז וואַלאָווע, וווּ זיי פֿאַראייניקן זיך מיט אַן אַרטיקער חורבות־גרופּע.

דעם 31טן מײַ איז בײַם געהאַלטענעם גענעראַל־גובערנאַטאָר פֿראַנק אין קראָקע פֿאָרגעקומען אַ זיצונג פון די „מיניסטאָרן" פון דער גענע־ראַל־גובערניע. צווישן אַנדערע איז געווען אַ רייד וועגן דעם אויפ־שטאַנד אין וואַרשעווער געטאָ. מען האָט אויף דער זיצונג איבער־געגעבן, אַז נאָך איצטער, דעם 31טן מײַ, שלאָגן זיך די יידן קעגן די דײַטשן אין וואַרשע.

אָט אַזוי טרעטן מיר צו צום דריטן חודש, צו יוני. נישט גע־קוקט אויף דעם שרעקלעכן הונגער און דאַרשט, וואָס פֿײַניקן די לעצטע בונקער־גרופּעס, הערט מען נישט פון דעסט וועגן וועגן קאַ־פּיטולאַציע. פֿאַרקערט: דער „גלאָס וואַרשאַווי" פון 8טן יוני שרײַבט וועגן דעם, אַז די לעצטע טעג האָבן די געטאָ־קעמפֿערס דורכגעפֿירט פֿרישע אָנפֿאַלן אויף די מויערן און דערהרגעט אַלע זשאַנדאַרן. פון יידישע קוואַלן וויסן מיר וועגן די לעצטע קאַמפֿן פון דער גרו־פּע פון זכריה ארטשטיין אויף באָניפראַטן. אַן עדות גיט טאַקע אי־בער וועגן דעם פֿרוי פון אָט דער גרופּע אָנהייב יוני צו שטורעמען דעם געטאָ־מויער; דער מוטיקער קאַמאַנדיר ארטשטיין, וואָס האָט זיך קונה־שם געווען אין יאַנואַר 1943, פֿאַלט מיט אַ העלדנטויט בײַ אָט דער אַקציע. אין דער געגנט פון מוראָנאָווער פֿלאָץ און באָ־ניפראַטן אָפּערירט אַ באַוואָפנטע טראַנספּאָרטלער־גרופּע אונטער דער אָנפֿירונג פון משה באָלשעוויק (אַ פּסעוודאָנים). עס שטעלן אַן אַקטיוון ווידערשטאַנד דער דײַטשער פֿאַליציי קלענערע גרופּעס פון יוגנטלעכע אויף קוזשע־גאַס (מײַזעלס־גאַס) און די אָנדערע פונקטן. אַזעלכע פֿאַלן זענען געווים געווען אין משך פון חודש יוני מער, אָבער איצט ווערן די ידיעות אַלץ שיטערער און מטושטש. עס פֿעלן איינצלנע נעמען פון מענטשן, עס ווערן דאָ און דאָרט דערמאָנט גאַסן, אָבער קיין בילד קאָן מען שוין פון אָט די לויזע גרופּן נישט אויפשטעלן.

אָבער אַ פֿלעמל פון ווידערשטאַנד טלײַעט נאָך אַלץ. עס טוט אַ בלײַ אויף אַפֿילו אינעם פערטן חודש — אין יולי. דאָס זענען שוין די סאַמע לעצטע איבערמענטשלעכע אָנשטרענגונגען פון די ביזן העכסטן גראַד דערשעפּטע קעמפֿערס, וואָס וואַלגערן זיך צווישן די חורבות פונעם פירעק שוויענטאָיערסקע־וואַלאָווע־פֿראַנצישקא־נער־מוראָנאָווער פֿלאָץ און זייער זעלטן אויך אויף די אויסגע־שטאָרבענע גאַסן זאַמענהאָף און פּאָוויע.

אויף וואַלאָווע פיר נעמט אויף מעלאָנס גרופּע מיט קוילן אַ פּאָליציייִשע קאַלאָנע, וועלכע דרינגט אַרײַן אין אָט דעם פֿלאָץ מיטן האָרסט־וועסל־לידּ אויף די ליפּן.

אָנהייב יולי שטעלט אַ ווידערשטאַנד אַ טרעגער־בונקער אויף פּראַנצישקאַנער 37.

לפּי ערך אין דער זעלביקער צײַט קומט פֿאָר אַ שלאַכט אויף נאַלעווקעם און זאַמענהאָף.

ווי ווונדערלעך גרויס עס איז געווען דער מוט פון דעם לעצטן הייפל קעמפֿערס קאָן דערווײַזן דער פֿאקט, וואָס דעם 14טן יוני איז אינעם בונקער אויף שוויענטאָיערסקע 34 פֿאָרגעקומען — ווי עס גיט אײַער דער אינציק געבליבענער עד־ראיה לעאָן נײַבערג — אַ פֿאַרזאַמלונג מיט דער באַטייליקונג פון אַ גרעסערער צאָל אויפ־שטענדלערס, וואָס באַשליסן אַרויסצושיקן אַ דעלעגאַציע צו די פּי־רערס פון דער אַנטיפֿאַשיסטישער פּויליישער אונטערערד מיט אַ וועגדונג וועגן געווער און אַמוניציע, כדי צו קאָנען ממשיך זײַן דעם גערמאַנגל.

אין די לעצטע וואָכן האָט זיך ווידער פֿאַרשטאַרקט די הילף־אקציע פון די פּויליישע אַנטיפֿאַשיסטן פון יענער זײַט געטאָ־מויער. די פּפּ"ר שטעלט אויף אין אַ רייע ערטער נאָענט פון געטאָ פונקטן מיט אייגענע מענטשן, וועלכע דאַרפן ראַטעווען וועמען עס וועט זיך לאָזן. אין אָט דער צײַט צייכענען זיך אויס מיט זייער אמתער מענטשלעכקייט די מיטגלידער אָדער סימפּאַטיזירערס פון פּפּ"ר: די ברידער שימטשאָק, דער הויזוועכטער וואַשילעווסקי און זײַן פרוי, דער קאָפּיטאַן פון דער פֿלקסגווארדיע מילער, אַ גרופּע וויַסל־אַרבעטערס, דער קוימען־קערער איגנאַצי סאַוויצקי און אַ סך אַנדערע. די דאָזיקע אַנטיפֿאַשיסטן און מענטשנפרײַנד איז אויסגעקומען — פונקט ווי די צום מערסטן גערודפּטע יידן — אויסצושטיין אַ ביטערן קאַמף אויף צוויי פראָנטן: קעגן די היטלע־ריסטן און קעגן די „אייגענע" פֿאַרראַטערס פון נס"ז און „סטאַרט" און די כאַפּטעס „שמאַלצאָוניקעס", וואָס לויערן בײַ די געטאָ־מויערן און אויף די שטאָטנאַסן אויף אַ קרבן. מיט אַזעלכע היענעס אין מענטשלעכן געשטאַלט איז אויסגעקומען צו קעמפן מיט געווער אין האַנט אַ ריי יידישע חורבות־גרופּעס אין געטאָ און אויף זײַנע ראַנדן.

די לעצטע יידישע גרופּע איז אַרויס פון געטאָ אויף דער „אַרי־שער" זײַט מיט געווער אין האַנט דעם 23טן סעפּטעמבער. דאָס איז געווען דער לעצטער אַרויספֿאל פון די מאַהיקאַנער פונעם אויפ־שטאַנד. אָבער אין פֿאַרשידענע לעכער אונטער די חורבות זענען נאָך געבליבן אַנדערע, וואָס אַלע שפּורן נאָך זיי זענען פֿאַרשוווּנדן.

ווי איז געווען דאָס געפֿיל פון די לעצטע אַרויסגענאַנגענע גע־טאָ־קעמפֿערס?

הינטער זיי איז געבליבן אַ ריזיקע וויסטעניש פון חורבות און ברוך, אײַנגעהילט אין אַ טויטער שטילקייט, וואָס האָט זיך צעטראָגן איבער דעם אויסגעמאַרדעטן און פּולשטענדיק צעשטערטן געטאָ.

פֿאַר זיי איז געלעגן די שטאָט, פול מיט סכנות, אָבער אויך רײַך אין מעגלעכקייטן אונטערצונעמען אַ וויַטערדיקן קאַמף, ממשיך צו זײַן דעם איבערמענטשלעכן גערמאַנגל, וואָס איז אַזוי בלוטיק און סאַדיסטיש דערשטיקט געווארן דורך דער עס־עס, פּא־לִיציי, רײַכסווער און פֿאַשיסטישן ערב־רב.

מיר וועלן זיך אויף דעם אָרט נישט אָפּשטעלן אויפן פֿאַרנעם און אויף די אופנים פון דעם פעלקערמאָרד אין וואַרשעווער געטאָ. דערצו פֿאַדערט זיך אַ באַזונדערע בפֿרטיותדיקע אַרבעט. מיר זענען אויסן נאָר אונטערצושטרײַכן, אַז לויט אַלע וואַרשײַנלעכקייטן זע־נען דורך די מאַרדבאַנדעס פון עס־עס־נענערס יורגען סטראָפּ אומגעבראַכט געווארן אויפן אָרט, אין פֿלאַמען און אין פֿאַרפֿלייצטע קאַנאַלן, אונטער די אויפגעריסענע חורבות און דורך דערשיסונגען און אויך דורך דעם, וואָס מען האָט זיי אַוועקגעשיקט אויף טויט אין די אומקום־לאָגערן — איבער 70 טויזנט יידן, מענער און פֿרויען, קינדער און זקנים, קראַנקע און אינוואַלידן. אויפן סמך פון די צאָלן וואָס עס גיט אַן סטראָפּ, קאָן מען אָננעמען, אַז אַרום פינף מיט אַ האַלבן טויזנט יידן זענען געפֿאַלן אין קאַמף. די דאָזיקע ציפֿערן באַגרענעצן זיך נאָר צו דער צײַט ביזן 16טן מײַ.

וויפֿל עס זענען געפֿאַלן פֿאַשיסטן מכל המינים, איז שווער גענוי פֿעסטצושטעלן. סטראָפּ פֿאַרקלענערט אין זײַנע ראַפּאָרטן בכיוון די צאָל פון די אייגענע פֿאַרלוסטן. אין די שפּעטערדיקע

שמועסן האָט ער באַטאָנט, אז דאָס רוב פאַרווונדעטע האָט ער בכלל נישט אריינגענומען אין חשבון. די רשימה פון די נעמען פון די געפאַלענע און פאַרווונדעטע, וואָס סטראָאָפֿ גיט אָן בײַם אָנהייב פון זײַן ראָפֿאָרט, שפּיגלט נישט אָפֿ די ווירקלעכקייט, און מען דאַרף זיך משער זײַן אז דאָס איז געווען א צעטל פון די, וועלכע דער עס־עם־געווערל האָט געוואָלט צושטעלן צו באַלוינונג. די פוילישע אונטערערדישע פּרעסע גיט אָן א סך גרעסערע ציפערן פון דעם שונאם פאַרלוסטן, — לויט אונדזער מיינונג — נאָענטע צום אמת.

פאַר זײַנע פאַרדינסטן בײַם דערשטיקן דעם געטאָ־אויפשטאַנד איז יורגען סטראָאָפֿ באַלוינט געוואָרן דורכן פעלדמארשאל קייטל אויף הימלערס פאַרשלאָג דעם 18טן יוני 1943 מיט אן אײַזערנעם קרײַץ פון ערשטן קלאַס. אויסצייכענונגען האָבן באַקומען אויך א רײַ אָפּיצירן און זעלנערס פון דער מערדער־ארמיי פאר פאַרשידענע „אויפטוען".

דעם 18טן יוני איז אראָפּגעקומען מיט אן אָפּיציעלן וויזיט קיין וואַרשע דער גענעראל־גובערנאַטאָר פראַנק אין דער גענעלשאפט פון א צאָלרײַכער סוויטע. צוויי טעג האָט פראַנק פאַרבראַכט אין דער „פּאַציפּיצירטער" שטאָט. ער האָט באַזוכט די געטאָ־חורבות און דערנאָך אינעם בעלוועדער־פּאַלאַץ אָפּגעהאַלטן א קאָנפערענץ מיט פישערן און סטראָאָפֿ. צום סוף פון דעם וויזיט האָט פראַנק געהאַלטן א רעפעראַט אויף א גרויסער פאַרזאַמלונג פון די נאָציונאַל־סאָציאַליסטישע באַאמטע אינעם קינאָזאל „ראָמא". ער האָט נערעדט אויך וועגן די לעצטע נעשעענישן אין וואַרשע, וועגן „די שווערע מינוטן, וועלכע די דײַטשן, וואָס אַרבעטן אין וואַרשע אויף אָרויס־געוקטע שטעלעס, האָבן געמוזט אַדורכלעבן" („אינפאָרמאַציע ביוזשאַנצע" פון 23טן יוני 1943). ער האָט נעדראָעט די „עלעמענטן וואָס וועלן זיך נישט פאַרבעסערן" מיט וויטערדיקן טעראָר. נאָך זײַן אָפּפאָר פון וואַרשע איז דער פּאָליציי־גענעראל אין וואַרשע נאָך מער פאַרשטאַרקט געוואָרן.

וואָרעם וואַרשע האָט זיך נישט אײַנגעשטילט און דאָס לאַנד אויך נישט. דער געטאָ־אויפשטאַנד האָט געגעבן א שטויס צו ווײַטערדיקע שטײַגנדיקע ווידערשטאַנד־אקטן.

— 8 —

די ווירקונג און דער קולט פונעם געטאָ־אויפשטאַנד

דער גרום וועגן אויפשטאַנד אין וואַרשעווער געטאָ האָט זיך בריט פאַרשפּרייט נישט נאָר איבער דער שטאָט, נישט נאָר איבער דעם אקופירטן פוילן, נאָר אויך ווײַט מחוץ די גרענעצן פון לאַנד.

די אקטיוויטעט אמת־פאַטריאָטישע עלעמענטן האָבן זיך נישט באַפרידיקט מיט אויסדריקן אנטציקונג פאַרן אויסערגעווײַנלעכן קאָמף: אלע ערלעכע מענטשן האָבן פאַרשטאַנען און ארויסגעפילט די לערע וואָס שטעקט אין דעם קאַמפּסבײַשפּיל, וועלכן דאָס וואַרשעווער געטאָ האָט געוויזן אין די דערהויבענע און טראַגישע טעג פון אַפּריל־מײַ־יוני 1943. די סטימולירנדיקע, מיטרײַסנדיקע און דערציִערישע באַדײַטונג פונעם געטאָ־אויפשטאַנד האָט זיך אנטפּלעקט דירעקט און שנעל.

די ערשטע ווירקונג פונעם אויפשטאַנד האָט זיך אויסגעשפרייט אויף די לעצט פאַרבליבענע יידישע קיבוצים, וואָס האָבן אין יאַר 1943 אויסגעזען ווי זעלטענע אינדזלען אין ים פון בלוט און פאַרוויסטונג.

דער לעצטער נעראַנגל פון די יידישע קעמפערס אין טשענסטאָכאָוו, בעת דער ענדגילטיקער ליקווידאַציע פון דעם דאָרטיקן גע־טא אין די טעג פון 23טן און 29טן יוני איז געווען באַווירקט דורך די קאָרגע אָבער ליכטיקע ידיעות וואָס זענען אָנגעקומען אהער פון וואַרשעווער געטאָ.

דער בונט וואָס איז אויסגעבראָכן דעם 2טן אויגוסט 1943 אין דעם טויטלאָגער טרעבלינקע, איז געווען א רעזולטאַט פון די דער־מונטערנדיקע גרוסן, וועלכע זענען דערגאַנגען אהער פון וואַרשע־ווער געטאָ, געבראַכט דורך די יידן, אָנגעקומענע מיט די טראַנס־פּאָרטן פון וואַרשעווער אומשלאַג־פּלאַץ.

דער פאַרצווייפלטער אקטיוויטעט, וואָס עס האָט געשטעלט די יידישע קאַמפּסגרופּע פון בעגדינער געטאָ דעם דריטן אויגוסט 1943 אין א באַפעסטיקטן בונקער, איז געווען דירעקט ארגאַניזירט דורך די פאַרשטייערס פון דער יידישער קאַמפּס־אָרגא־ניזאַציע פון וואַרשעווער געטאָ.

איבערן אויפשטאַנד אין ביאַליסטאָקער געטאָ, וואָס איז אויס־געבראָכן דעם 16טן אויגוסט 1943 און האָט געדויערט א משך פון א סך טעג, האָט געהויכט דער גײַסט פון די וואַרשעווער געטאָ־אויפ־שטענדלערס.

אויך אין דעם טויטלאַגער סאָביבאָר איז אריינגעדרונגען די באַגײַסטערנדיקע בשורה פון דעם אויפשטאַנד אין וואַרשעווער גע־טאָ. דעם 14טן אקטאָבער זענען די יידישע אסורים פון סאָביבאָר ארויס אין קאַמף אויף לעבן און טויט קעגן די פאַשיסטישע פעל־קערמערדערס, שפּינענדיק אזוי ארום וויַטער דעם גאַלדענעם פא־דעם פון די וואַרשעווער געטאָהעלדן.

צווישן די יידן פון וואַרשעווער געטאָ, וואָס זענען אריינגע־פאַלן אין די הענט פון סטראָאָפֿס באַנדיטן און זענען געבראַכט גע־וואָרן אין דעם לאַגער אין פּאָניאַטאָוו, אין לובלינער געגנט, האָט זיך געפונען א פעסטע גרופּע קעמפערס. אינעם לאַגער האָט מען זיך ענטמען גרייטן צו א ווידערשטאַנד, שטרעבנדיק ממשיך צו זײַן דעם קאַמף וואָס איז אָנגעהויבן געוואָרן אין וואַרשע. עס זענען אויך געווען קאָנטאָקטן מיט די ארומיקע סאָוועטישע פּאַרטיזא־נערס. לײַדער איז דער שונא פאַרלאָפן דעם וועג; אין נאָוועמבער 1943 איז געפאַלן דער שווארצער פּסק־דין, און די יידישע ארבע־טערס פון פּאָניאַטאָוו און טראָוניק זענען ארויסגעשלעפּט געוואָרן צום אומקום.

אין דעם לעצטן מאָמענט האָט זיך א גרופּע נעוועזענע מיט־גלידער פון דער יידישער קאַמפּס־אָרגאַניזאַציע פאַרבאַריקאַדירט אין א הויז און געשטעלט א פּאַרטוויייפלטן ווידערשטאַנד. די היט־לעריסטישע מערדערס האָבן אונטערגעצונדן דאָס הויז; די יידישע קעמפערס, די לעצטע מאָהיקאַנער פון וואַרשעווער געטאָ־אויפ־שטאַנד, זענען אומגעקומען אין פלאַמען אין נאָוועמבער 1943 אין פּאָניאַטאָווער לאַגער.

פרוון פון אקטיוון ווידערשטאַנד זענען אויך געמאַכט געוואָרן אין טראָוניקער לאַגער.

דער המשך פון דעם העלדישן געטאָקאַמף האָט א קאַנקרעטן תיקון באַקומען בײַ יענע אויפשטענדלערס וואָס זענען דעם 26טן אַפּריל און דעם 10טן מײַ ארויסגעפירט געוואָרן דורך דער פאַלקס־גווארדיע דורך די אונטערערדישע קאַנאַלן און זענען צוויקע קאַנטי־נוירן דעם גראַנגל אין די רייען פון דער פּאַרטיזאַנישער באַוע־גונג. אין די ווישקאָווער וועלדער האָבן זיי זיך אָרגאַניזירט אין א

יידישער אפּטיילונג פון דער פּאָלקסגוואַרדיע אונטערן נאָמען „מרדכי אניעלעוויטש" אדער „געטאָקעמפערס". לאָמיר בײַ דער געלעגנהייט דערמאָנען די נעמען פון די פּוילישע אנטיפאשיסטן, וואָס האָבן זיי געהאָלפן אין אַלע הינזיכטן: די פּפ"ר-טוערס סטאַניסלאַוו לאָסקאָווסקי און סטאַניסלאַוו שיקאָרסקי און דער לינקער סאָציאָליסט יוזעף פּערא און זײַן איידעם וולאַדיסלאַוו שוויענטאָכאָווסקי. די יידישע פּאַרטיזאַנערס זענען געווען נישט שלעכט באַוואָפנט א דאנק דעם געווער וועלכן עס האָבן אַראָפּגעווארפן סאָוועטישע אַראָפּלאַנען, געווער האָבן זיי אויך דערָאבערט בײַם שונא.

צווישן די ארכיוואַלע מאַטעריאַלן פון דער פּאָלקסגוואַרדיע געפינען זיך א סך ידיעות וועגן דעם לעבן און קאמף פון דעם פּאַרטיזאַנישן אפּטיילונג פון די געטאָקעמפערס: קאָמפּראָפּאָרטן, באַריכטן פון עקספּעדיציעס מצד פּאַרשטייערס פון דער הויפּט-אַנפּירונג פון דער פּאָלקסגוואַרדיע, אינפּאָרמאַציעס און קאָמוניקאַטן אין דער פּרעסע. דאָס אַלץ דערווײַזט פון איין זײַט, אז די יידישע אפּטיילונג איז געווען א קאמף-טעטיקע און האָט פּאַרנומען א חשובן אָרט אין דער פּאָלקסגוואַרדיע, און פון דער צווייטער — אז די אַנפּירונג פון דער „גוואַרדיא לודאָווא" האָט געשאַנקען א באַזונדער אויפמערקזאַמקייט און השגחה די נעכטיקע געטאָ-אויפשטענדלערס און הײַנטיקע פּאַרטיזאַנערס.

שווער איז געווען דאָס לעבן און וואַלד, פול מיט סכנות, שווער בפרט פאַרן שטאָטישן מענטש. אָבער די פּאַרטיזאַנישע באַדינגונגען האָבן געגעבן מער מעגלעכקייט פון נקמה נעמען אינעם שונא, און ווי שטייט עס געשריבן אין א פּאַרטיזאַניש ליד: „אין וואַלד האָבן מיר געקאָנט אויפהייבן די קעפּ".

שוין אין די ערשטע טעג האָט די יידישע אפּטיילונג געליטן א וויטיקלעכן פּאַרלוסט: זעקס איבערגעגעבענע קאמפּס-חברים מיט די העלדישע אויפשטענדלערס דוויד נאָוואָדוואָרסקי און דאָרקע דעמבינסקא בראש זענען געפאַלן אין אן אומגלײַכן קאמף מיט די איבערוועגנדיקע כוחות פון דער פּאָליצײַ. דאָס האָט די פּאַרטיזאַנערס נישט אָפּגעשראָקן, און שוין אין יוני 1943 — לייענען מיר אין א ראַפּאָרט — פּירן זיי דורך א ריי ערנסטע קאמפּאקציעס אין דער געגנט. כדי די אפּטיילונג זאָל זיך קאָנען בעסער באַוועגן, ווערט זי צעטיילט אין דרײַ דרוזשינעס אונטער דער אַנפּירונג פון די קאָמאַנדירן יאַנעק שוואַרצפּוס, מרדכי גראָוער און איגנאַץ פּאָלסקי.

דער שלאַכטרום פון די געטאָ-פּאַרטיזאַנערס האָט זיך שנעל צעשפּרייט אין דער געגנט. נישט ווײַט פון די ווארשעווער וועלדער, אינעם וועגראָוער פּאַוויאַט, האָט זיך געפונען א לאַגער פון סאָוועטישע קריגס-געפאַנגענע, דער לאַגער נומער 333. סאָוועטישע סאָלדאַטן און אפיצירן הייבן אָן אַנטלויפן פונעם לאַגער, זיי טרעטן אַרײַן אין די פּאַרטיזאַנישע רייען; א טייל פּאַראַייניקט זיך מיט דער אניעלעוויטש-אפּטיילונג. די אפּטיילונג פון דער פּאָלקסגוואַרדיע שאפט דעמאָלט נאָך צווײ פּאַרטיזאַנישע גרופּעס מיט די סאָוועטישע קאָמאַנדירן מיכאַיל אסיעטעניץ און סעמיאָנאָוו בראש; אין אייניעם מיט די דרײַ ידישע דרוזשינעס שאפן זיי א שטאַרקן פּאַרטיזאַנישן אטריאַד, וועלכער באשטייט איצט פון יידן, רוסן, ארמענער, גרוזינער, טאַדזשיקן, אסעטינער, אוזבעקן, אזערביידזשאַנער — א גאַנצע פילנאַציאָנאַלע פּאַרטיזאַנישע רעפובליק. אויך וועגן דעם דערציילן אונדז די ארכיוואַלע מאַטעריאַלן פון דער פּאָלקסגוואַרדיע. די קאָמאַנדירן איינעם.

אין אויגוסט אדער אין סעפּטעמבער 1943 (די ראַפּאָרטן און די גביות-עדות אמפערן זיך וועגן דער ענויער דאָטע, אבער נישט וועגן דער זאַך גופא) האָט א דרוזשינע, אונטער דער אנפירונג פון יאַנעק שוואַרצפּוס און מיט דער באַטייליקונג פונעם „זשאַב"-שטאַב-מיטגליד מיכאַל ראָזענפעלד, דורכגעפירט א העלדישע אקציע הינטער דער באַנסטאַנציע אורלע, אויף דער ליניע, וואָס פירט פון וואַרשע אויף מיזרח. דער אונטערגעלייגטער דינאַמיט האָט אויפגעריסן א מילִיטערישן צוג, דערהרגעט אזוי ארום א סך זעלנערס פון נעם שונא און פּאַרטיליקט א ריזיקן טראַנספּאָרט אמוניציע.

דאָס איז געווען די לעצטע גרויסע אקציע פון דער גרופּע. כמעט אלע פּאַרטיזאַנערס פון דער אניעלעוויטש-אפּטיילונג זענען געפאַלן אין קאמף. די גרופּע פון שוואַרצפּוס און ראָזענפעלד איז ארומגערינגלט געוואָרן נאָך דער אורלע-אקציע אינעם דאָרף קראַווצוזנע דורך א שטאַרקער דײַטשער אפּטיילונג, וואָס איז אַנגענקומען פון טלושטש, אונטער דער אַנפּירונג פון די זשאַנדאַרמעריע-אפּיצירן שטיין און שעפּפעלד. דאָס שטייאָרט פון די יידישע פּאַרטיזאַנערס האָט אויסגענעבן א פּוילישער פּאַררעטער. נאָך א לאַנגן פּאַרביטערטן קאמף זענען געפאַלן יאַנעק שוואַרצפּוס, מיכאַל ראָזענפעלד, גוטע טייכלער, זאשע, לעווסקי, עמיל, „ראַבין" (א פּסעוודאָנים) און אַנדערע. בלויז צוויי איז געלונגען זיך אַרויסצורײַסן און אַנטלויפן.

די צווייטע דרוזשינע, פון מרדכי גראָוער, איז אויך א פּאַרטעריישן אופן ארומגערינגלט און אויסגעראָטן געוואָרן דורך א רעאַקציאָנערער א"ק-אָפּטיילונג, וואָס האָט גראָסירט א ביסל ווײַטער פון די ווישקאָווער וועלדער. די דריטע דרוזשינע, פון איגנאַץ פּאָדאָלסקי — איינער פון די העלדן פון די קאמפן טעבענס-שולץ-געביט אין געטאָ — האָט נאָך א געוויסער צײַט דורכגעפירט אין איינעם מיט די סאָוועטישע שלאַכטבריגאַדעס א ריי אקציעס. דאָס רוב סאָוועטישע פּאַרטיזאַנערס איז אויך אומגעקומען בײַ פּאַרשידענע שלאַכטן. פּאָדאָלסקים גרופּע איז צוליב דעם, וואָס אין ווישקאָווער געגנט האָט שוין דער באָדן געברענט אונטער די פּיס, אַוועק אויף מיזרח, כדי זיך צו פאַראייניקן מיט די דאָרטיקע גרויסע פּאַרטיזאַנישע מחנות. אויפן וועג, אין א דאָרף פּניוואָ, איז די יידישע גרופּע אויף א פּאַררעטעריישן אופן באַפאַלן געוואָרן דורך א נס"זבאַנדע, און נאָך א פּאַרצווייפלטער זעקס-שעהדיקער פּאַרטיידיקונג זענען אלע יידישע פּאַרטיזאַנערס אין איינעם מיטן קאָמאַנדיר געפאַלן. בלויז איינעם איז געלונגען זיך אַדורכצורײַסן און צו ברענגען די טרויעריקע ידיעה צו די יידישע פּאַרטיזאַנערס פון די ביאַליסקער וועלדער.

אין דער וואַרשעווער געגנט האָט נאָך א געוויסע צײַט אפּערירט די לעצטע גרופּע פון דער אניעלעוויטש-אפּטיילונג אונטער דער אַנפירונג פונעם קאָמאַנדיר יורעק (דער פּאַמיליע-נאָמען איז אונדז נישט באַקאַנט).

אָט אזוי איז די פּאַן פונעם אויפשטאַנד הויך געטראָגן געוואָרן אין די וועלדער דורך די מאָהיקאַנער פון די קאמפן אין וואַרשעווער געטאָ.

דער בײַשפּיל פון די וואַרשעווער געטאָקעמפערס האָט אויך באַגײַסטערט די יידישע פּאַרטיזאַנערס אין די ביאַליסטאָקער און לובלינער וועלדער. אומעטום איז ממשיך געוואָרן דער קאמף, וואָס איז אין פּײַער און בלוט דערשטיקט געוואָרן דורך די פּעלקערמערדערס אויף די חורבות פון וואַרשעווער געטאָ.

דער בײַשפּיל־לאָזער געטאָ-אויפשטאַנד האָט באַגײַסטערט נישט בלויז די יידן. די פּוילישע ווידערשטאַנד-באַוועגונג בכלל האָט באַ-

קומען דורך דעם נעטאָקאָמף נאָך איין שטאַרקן סטימול צו ווייטער־דיקע, נאָך מער אויפנעשטיגענע מעשים. די פּוילישע אַנטיפאַשיסטישע דעמאָקראַטיש־פּאַטריאָטישע אונטערערדישע פּרעסע האָט בײַ די פֿאַרשידנסטע געלעגנהייטן אַרויסגעוויזן דעם נעטאָ־אויפֿשטאַנד ווי אַ מוסטער, ווי אַזוי יעדער פּאַטריאָט, אויך דער פּוילישער, דאַרף האַנדלען אין אָנבליק פון די גרעסטע גע־פֿאָרן, אין אָנבליק פון די נײַע אויפגאַבעס.

אין משך פון דעם נאָנצן פֿאַרלויף פונעם נעטאָ־אויפֿשטאַנד האָט די פּאָלקסגוואַרדיע אַרגאַניזירט און דורכגעפֿירט פֿאַרשידענע קאַמפּאַניעס אין וואַרשע און אין אַנדערע געגנטן פון לאַנד. חוץ די אַקציעס, וועלכע זענען געווען דירעקט פֿאַרבונדן מיט טראָגן הילף דעם נעטאָ, האָט די פּאָלקסגוואַרדיע רעאַליזירט נאָך אַ רײַ נקמה־אַקטן, ווי די באַוואָפנטע אָנפאַלן אויף היטלעריש לאָקאַלן און טראַמווײַען דעם 11טן יוני 1943, ווי דער גראַנאַטן־אָנגריף אויף אַ מארשירנדיקער קאָלאָנע פון ס"א־לײַט אויף ראָג ווילטשע און אויאזדאָוואר אלייען דעם 15טן יולי 1943 (דער עס־עס־מאן פֿאָליציי־פירער סטראַאַף האָט אלס ענטפער געהייסן דערשיסן הונ־דערט פּוילישע ערבות־לײַט), ווי די גרויסע סאַבאָטאַזש־אַקציעס פון דער זוו"מ־יוגנט*) אויף דער סטאַנציע מיעדזיליעשיע הינטער וואַרשע (דעם 8טן דעצעמבער 1943) און אויף דער באַליניע וואַרשע־לובלין (דעם 18טן דעצעמבער 1943) און נאָך און נאָך.

די פּוילישע אַנטיפֿאַשיסטיש־פּאַטריאָטישע ווידערשטאַנד־באַ־וועגונג אונטער דער אָנפירונג פון דער פּוילישער אַרבעטער־פּאַרטיי האָט כסדר, אויף טריט און שריט, אונטערגעשטראָכן דעם היסטאָ־רישן באַטײַט פונעם נעטאָ־אויפֿשטאַנד, בײַ יעדער געלעגנהייט מיט יראת־הכבוד דערמאָנט דעם הייליקן אָנדענק פון די קעמפֿערס און מארטירערס פון וואַרשעווער געטאָ.

אויף דער היסטאָרישער זיצונג אין דער נאַכט פון 31טן דע־צעמבער 1943 אויפן 1טן יאַנואַר 1944, וועו עס איז אין אַ קאָנ־ספּיראַטיוער דירה אויף טוואַרדע־גאַס אונטער דעם פּאָרזיץ פון באָלעסלאָוו ביערוט פֿאָרגעקומען די גרינדונגס־פֿאַרזאַמלונג פון דעם נאַציאָנאַלן לאָנדראַט קר"נ — פון אָט דער נײַער פֿאָרעם פון דער ארבעטער־פּויערישער מאַכט — האָט צוזאַמען מיטן אומשטערב־לעכן גײַסט פון די טויזנטער געפֿאַלענע פּוילישע פרײַהייטס־קעמ־פֿער געאָטעמט איבער די אָנווועזנדיקע אויך די הייליקע דערמאָנונג פון די אומפֿאַרגעסלעכע אויפֿשטענדלערס פון וואַרשעווער געטאָ.

אין אויגוסט 1944 האָט אויף די פֿאַזיציעס פון אלטשטאָט, ארעם בײַ אָרעם מיט דער העלדישער פּאָלקסגוואַרדיע געקעמפט ווי אירער אַן אָרגאַניזער טייל די לעצטע גרופּע פון „זשאָב". דער טראָגישער אויפֿשטאַנד, וואָס איז אַרויסגערופן געוואָרן דורך אָנגענטן פון לאָנדאָן מיט אַנטיסאָוועטישע און אַנטיפּויליש צילן, האָט זײַן רעאַקציאָנערן פּרצוף אַרויסגעוויזן אויך לגבי די קרוב צוואַנציק טויזנט יִדן, וואָס האָבן זיך נאָך דעמאָלט אויסבאַהאלטן אין פֿאַרשידענע ערטער אין וואַרשע. צוזאַמען מיט די היטלעריס־טישע חיות, אין איינעם מיט די בלוטדאָרשטיקע וולאַסאָוו־לײַט, האָבן רעאַקציאָנערע אָפּטייל־ונגען פון א"ק געמאַרדעט די לעצטע יִדן, צוויש אָנדערע די גריכישע יִדן, וואָס האָבן זיך אַרויסגעריסן פון דער פֿאַוויאַק־תפיסה און געוואָלט צושטיין צום אויפֿשטאַנד.

די פּאָלקסגוואַרדיע האָט אין יענע גרויליקע טעג גערעטעוועט יִדן וווּ עס האָט זיך נאָר געלאָזט. זי האָט אָפּילו געשוינט די יִדישע קעמפֿערס אויף די פֿאַזיציעס פון אלטשטאָט, אַרויסגייענ־דיק פון שטאַנדפּונקט אז אָט די איינציקע און זעלטענע דירעקטע עדות פון דער נעטאָ־טראָגעדיע און פונעם נעטאָ־אויפֿשטאַנד טאָר מען נישט שיקן אויפן ערשטן פּײַער, כדי עס זאָלן בלײַבן לעבן די איינציקע עדות וואָס וועלן דאַרפן נאָך דער באַפרײַונג זײַן די אוי־טענטישע באַשולדיקערס קעגן דעם פּעלקערמערדערישן היטלעריזם, און די טרעגערס פון די ידיעות וועגן דעם וווּנדערלעכן אויפֿשטאַנד אין וואַרשעווער געטאָ.

אָט אזוי האָט זיך איבער בונקערס און וועלדער, איבער בא־ריקאדן און אָקאָפּעס, איבער פּאַבריקן און פעלדער נעטראָגן די לעבעדיקע טראדיציע פונעם וואַרשעווער געטאָקאָמף. די בשורה האָט זיך איבערגעטראָגן וויַט איבער די גרענעצן פון אָקופּירטן פוילן, איבער דער פראַנטליניע, דערגרייכט צו דער שארית־הפּליטה פון די פוילישע יִדן אין ראַטן־פֿאַרבאַנד, אויפגענומען געוואָרן מיט אָנערקענונג און ברידערלעכע געפילן דורכן סאָוועטישן מענטש. דער גרום פונעם געטאָקאָמף האָט געפונען אַן אויסדרוק אין דער סאָוועטישער פּרעסע, אויף מאַסן־פֿאַרזאַמלונגען אין מאָסקווע און אַנדערע שטעט פון גרויסן ראַטן־פֿאַרבאַנד.

די בשורה פונעם אויסערגעווײנלעכן אויפֿשטאַנד איז מיט אָפּענע הערצער אויפגענומען געוואָרן דורך די פרײַשיסערס פון דער פראַנצויזישער ווידערשטאַנד־באַוועגונג, האָט אַרויסגערופן באַגײַס־טערונג צווישן די יִדישע מאַסן און בײַ אַלע פּראָגרעסיווע מענטשן אין די אמעריקאַנישע און מערב־איראָפּעישע לענדער, בײַ די יִדי־שע פּאָלקסמאַסן אין ישראל.

„דער העלדישער ווידערשטאַנד פון וואַרשעווער געטאָ דויערט שוין חדשים — האָט געשריבן אינעם נומער פון 20טן מײַ דער אָרגאַן פון דער פּאָלקסגוואַרדיע „גוואַרדזשיסטא". — דאָס איז דער גרעסטער און צום לענגסטן דויערנדיקער אקט פון באַוואָפנטן ווי־דערשטאַנד אויף די אָקופּירטע געביטן... די יִדישע באָפעלקערונג רופט הײַנט מיט איר ווידערשטאַנד אַרויס די באַווונדערונג פון דער וועלט. די יִדישע קעמפֿערס האָבן אויפגעהויבן איבער איינעם פון די הײַזער, וואָס האָבן זיך פֿאַרטיידיקט, די וויַס־רויטע פאָן. דאָס איז אַ סימבאָל, אז אונדזער קאָמף איז אַ געמיינזאָמער. די העלדישע קעמפֿערס פון וואַרשעווער געטאָ וועלן איבערגיין אין דער געשיכטע פון די באַפרײַונגס־קאָמפן ווי אַ מוסטער פון שרעקלאָזן מוט און דרייסטקייט".

אָט וואָס פֿאַר אַ הויכע אָפּשאַצונג דער געטאָ־אויפֿשטאַנד האָט באָקומען אין דעם הויפּטאָרגאַן פון קעמפּנדיקן פוילן.

„דער ביולעטין פון דעם דאָזיקן קאָמף — האָט געשריבן אַ צווייטע פּוילישע דעמאָקראַטישע אונטערערדישע צײַטונג — דאַרף וועלן איבערגעלייענט אויפן פראָנט פון דער קעמפּנדיקער מענטש־הייט".

דער אויפֿשטאַנד פון וואַרשעווער געטאָ איז אַרײַנגעגאַנגען אין דעם גאָלדענעם פּאָנד פון דער קאָמף־טראַדיציע פון פּוילישן פֿאָלק פֿאַר סאָציאַלער און נאַציאָנאַלער באַפרײַונג. אין זײַן פּראָ־גראַם־רעפֿעראַט אויפן פֿאַראייניקונגס־קאָנגרעס פון דער פּוילישער פֿאַראייניקטער ארבעטער־פּאַרטיי דעם 15טן דעצעמבער 1948 האָט באָלעסלאָוו ביערוט, רעדנדיק וועגן די טראַדיציעס פון דער פּוי־

*) זוו"מ — „זוויאַנזעק וואַלקי מלאָדיך" — פֿאַרבאַנד פון יוגנטקאַמף.

לישער אַרבעטער־באַוועגונג, אונטערגעשטראָכן די העלדישקייט פון קעמפּנדיקן געטאָ און די וואָפן־ברודערשאַפט פון דער פּאָלקס־גווארדיע מיט די געטאָקעמפערס.

שרייַבנדיק וועגן דער געשיכטע פון פּפּ"ר, האָט דער שרף פונעם הויפּטשטאַב פון דער פּאָלקסגווארדיע פראַנצישעק יוזשוויאק מיט שטאַרקע ברידערלעכע ווערטער אָפּגעשאַצט די ווידערשטאַנד־באַוועגונג און דעם אויפשטאַנד פון וואַרשעווער געטאָ.

רעדנדיק וועגן די קאָמף־טראַדיציעס פון נייַעם פוילישן מיליטער פון דער פוילישער פּאָלקס־רעפובליק, האָט דער סעקרעטאַר פון צ"ק פון פּפּ"ר עדוואַרד אָכאַב באַטאָנט דעם באַטייַט פון דעם געטאָ־אויפשטאַנד פאַר אָט די טראַדיציעס און פאַר דער דערצוּנג פון נייַעם טיפּ פוילישן פּאָלקישן שלאַכטמאַן.

די סאָוועטישע היסטאָריאָגראַפיע האָט געגעבן א הויכע אָפּשאַצונג דעם אויפשטאַנד פון וואַרשעווער געטאָ. א כאַראַקטעריסטיש אויסדרוק פון אָט דער אָפּשאַצונג ברענגט די נייַע סאָוועטישע ענציקלאָפּעדיע (יאָר 1951, זיבעטער באַנד, אַרטיקל „וואַרשע", זייט 16): „אין יאַנואַר 1942 איז אין די באַדינגונגען פון אונטערערד געשאַפן געוואָרן דורך קאָמוניסטן די פוילישע ארבעטער־פּאַרטיי. אין אַפּריל־מײַ 1943 איז פּאַרגעקומען דער אויפשטאַנד פון דער באַפעלקערונג פון יידישן געטאָ, וואָס איז געשאַפן געוואָרן אין וואַרשע דורך די היטלעריסטן. דער אויפשטאַנד האָט מיטגעווירקט צו דער וויַטערדיקער אַנטוויקלונג פונעם קאַמף פון פוילישן פּאָלק קעגן אָקופּאַנט און קעגן די פאַרבונדענע מיט אים כוחות פון דער פוילישער רעאַקציע."

די פוילישע פּאָלקס־רעפובליק האָט באַערט דעם הייליקן אָנדענק פון די געטאָ־אויפשטענדלערס מיט הויכע מלוכה־אויסצייכענונגען פאַר די געפאַלענע העלדן, פאַר יוסף לעוואַרטאָווסקי, מרדכי אניעלעוויטש, אַנדזשעי שמיט, יוסף קאַפּלאַן, מיכאל ראָזענפעלד, אדאם מערעטיק, אפרים און ליובע פּאָנדאַמינסקי, הערש בערלינסקי, אברהם בלום, אריה ווילנער, שמואל ברעסלער, זכריה ארט־שטיין, שנאַן לעמט, לוטעק ראָטבלאַט און א סך אַנדערע. אויף דעם אויסגעברענטן באָדן פון געטאָ, דאָרטן וווּ עס איז אויסגעבראָכן אייַנער פון די ערשטע קאַמפן, איז אויפגעשטעלט געוואָרן א פּרעכטיקער דענקמאָל צום אייביקן אָנדענק פון די אויפשטענדלערס 2). צענדליקער גאַסן, קאַאָפּעראַטיוון, קלובן, שולן, ביבליאָטעקן, יידישע און פוילישע, זענען אָנגערופן געוואָרן אויף די נעמען פון די העלדן. אויך די יידישע פּראָגרעסיווע מאַסן אין אויסלאַנד האָבן אויף פּאַרשידענע אופנים באַערט און פאַראייביקט דאָס געדענקניש פון אונדזערע העלדישע ברידער, וואָס זענען געפאַלן אין אומגלייַכן קאַמף.

לדורות וועט בלייַבן טיף אַיינגעקריצט אין הערצער פון מיליאָנען דער אָנדענק פון די, וואָס האָבן געגומען אויף זיך דעם אומגלייַכן קאַמף מיטן דעמאָלט נאָך מעכטיקן שונא.

דאָס איז נישט קיין טויטער קולט פון אייביק אַוועקגעגאַנגענע העראָס. דאָס איז א לעבעדיקער פאַקט, וועלכער באַשטימט דעם וועג פּאַרוים פאַר מיליאָנען יידן און נישט־יידן, וואָס שטייען אין האַרטנעקיקן קאַמף פאַר שלום צווישן פעלקער, פאַר פעלקערפרייַנדשאַפט, פאַר אומאָפּהענגיקייט, אין קאַמף קעגן די וואָס ווילן אי־

---

2) מחבר פונעם דענקמאָל איז דער סקולפּטאָר נתן ראַפּאָפּאָרט.

בערנעמען די באַנקראָטירטע ירושה פון די היטלעריש מחבלים און אויף ס'ניי אויפבושעווען א וועלט־שחיטה.

דעריבער זענען עולה־רגל אויפן נאָמענלאָזן קבר פון דורך דעם פעלקערמערדעריש פאַשיזם אומגעבראַכטן פאָלק, צום דענקמאָל פון די געטאָ־אויפשטענדלערס און צום מוזיי פון יידישן הימטאַרישן אינסטיטוט, טויזנטער ערלעבע מענטשן אָן אונטערשיד פון נאַציאָנאַליטעט, שפּראַך, קאָליר פון הויט — יידן, פּאָליאַקן, סאָוועטישע מענטשן, טשעכן, בולגאַרן, רומענער, כינעזער, קאָרעאַנער, אַמעריקאַנער, פראַנצויזן, איטאַליענער, אירלענדער, אוימטראַליער, איראַנער, נעגער, פּאַרשטייערס פון דער דעמאָקראַטישער דרייַטשער רעפובליק. אָלע קומען זיי אָפּגעבן כבוד די אומגעקומענע געטאָ־אויפשטענדלערס און אָלע לייגן זיי ביַי א פּייַערלעכע שבועה: הייליקן דעם אָנדענק פון די געפאַלענע העלדן דורך דעצידירטן גראַנגל פאַר שלום און פאַר אויסבויען א נייַע וועלט אָן ראַסנהאַס, אָן אַנטיסעמיטיזם, אָן דערנידעריקונג פון מענטשן, אָן עקספּלואַטאַציע פון קלאַס דורך קלאַס, א וועלט, וווּ אָלע פעלקער — גרויסע און קלייַנע — וועלן זיך קאָנען אויסלעבן פרייַ און אין האַרמאָניע צוזאַמענארבעט.

דאָס איז געווען דער טיפּסטער באַגער פון די העלדישע אויפשטענדלערס פון וואַרשעווער געטאָ, דער שטאַרקסטער וויללן פון טויזנטער העלדן פון פּאַרשידענע פעלקער, וואָס האָבן געשטרעקט זייער לעבן פאַר די שענסטע אידעאָלן פון דער מענטשהייט.

דערמיט וועלן מיר דערפילן די צוואה וואָס די לעצטע פּאַרטיידיקערס פון די אונטערגייַענדיקע יידן אין וואַרשעווער געטאָ האָבן אונדז איבערגעלאָזט.

מען קאָן נישט פאַרענדיקן דעם דאָזיקן איבערזיכט און נישט ווידמענען א פּאָר וועלטער דער פּראָבלעם: פאַרברעכן און שטראָף פון די היטלעריסטישע פעלקערמערדערס און זייערע שותפים, וואָס טראָגן די הויפּט־פאַראַנטוואָרטלעכקייט פאַרן אויסראָטן דעם גרויסן יידישן קיבוץ פון וואַרשע און פאַר דערשטיקן מיט די סאָמע בעסטע יאָלישע מעטאָדן דעם אויפשטאַנד.

מיט א שענדלעכן, פאַרדינטן טויט האָבן זייער פאַרברעכעריש לעבן פאַרענדיקט די נאַציסטישע רוצחים וואָס זענען אַרייַנגעפאַלן אין די הענט פון דער שטרענגער גערעכטקייט פון דער פוילישער פּאָלקס־רעפובליק: דער גובערנאַטאָר פון וואַרשעווער דיסטריקט לודוויק פישער, דער עס־עס־ און פּאָליציי־גענעראַל יורגען סטראָפּ און דער עס־עס־אָבערשטורמפירער פראַנץ קאָנראַד; די דאָזיקע מלחמה־פאַרברעכערס און הענקערס פון דער יידישער און פוילישער באַפעלקערונג אין וואַרשע זענען פארמישפט געוואָרן צום טויט דורכן פוילישן פּאָלקס־טריבונאַל. די עפּנטלעכע פּראָצעסן אין בער זיי זענען פאַרוואַנדלט געוואָרן אין צאַרנדיקן משפט איבערן היטלעריסטישן ראַסנהאַס און אין מאַניפעסטאַציעס פון סאָלידאַריטעט מיט די קעמפערס און מארטירערס פון וואַרשעווער געטאָ, מיטן שוואַרצן־געפּרוווטן יידישן פּאָלק.

די געראַנטיקע האָנט פון דער פוילישער פּאָלקסיוסטיץ האָט אויך דערגרייכט א ריי קלענערע פאַרברעכנס און יידנמערדערס פון וואַרשעווער געביט, ווי למשל דעם טראַווניק־מאַן סאָוואַר, וואָס האָט זיך באַטייליקט אין דער וואַקייט אָרום דעם ברענענדיקן געטאָ. מיט לעבנסלענגלעכער תפיסה האָט די פּאָלקס־גערעכטיקייט באַצאָלט דעם דאָזיקן פאשיסט פאַר זיין „קלייַנער" מיטבאַטייליקונג אין דער „גרויסער אקציע".

די געזעלשאפטלעכע אונטערשיידונגען צווישן דער פּוילישער פּאָליטיק אויף דער ייִדישער פראגע אין דער צווישן־מלחמה־צייט זענען אָפּגעשפּיגלט אין דער פּרעסע פון דער צייט. דער „אָרגאַן פון דער פּוילישער סאָציאַליסטישער פּארטיי" „רובּאָטניק" האָט אין זיין נומער פון 1 מאי 1919 אָנגעשריבן: „אין פּוילן לעבן 3 מיליאָן ייִדן, וואָס מאַכן אויס 10% פון דער באַפעלקערונג. אין ווארשע לעבן 300 טויזנט ייִדן, וואָס מאַכן אויס 30% פון דער באַפעלקערונג. ייִדן זענען אַ באַזונדער נאַציאָנאַלע מינאָריטעט, וואָס האָט אַ באַזונדער נאַציאָנאַלע פּראָבלעמאַטיק

ט. בורסטין — בערנשטיין (ווארשע)

נירושים און פֿאַרניכטונגען פון יידישע יישובים אין וואַרשעווער דיסטריקט

אויף די שטחים פון ווארשעווער דיסטריקט וואָס איז געווען אַן אַדמיניסטראַטיווער ראיאָן, געשאפן דורכן היטלעריסטישן אָקופּאַנט — האָבן געווינט ערב דער לעצטער מלחמה אַן ערך 600.000 יידן. בעת דער היטלעריסטישער אָקופּאַציע איז טראָץ דעם מענטשנפֿאַרלוסט וואָס עס האָבן גורם געווען די מלחמה־אָקופּאַציעס אין סעפּטעמבער 1939, און טראָץ דעם וואָס א געוויסער טייל פון דער יידישער באַפֿעלקערונג האָט זיך איבערגעטראָגן אויף די געביטן וועלכע זענען באפרייט געווארן דורך דער רויטער ארמיי, געוואקסן די צאָל יידן אין ווארשעווער דיסטריקט. דער פֿאַרלוסט איז אויסגעגליכן געווארן און אפילו איבערגעשטיגן געווארן דורכן נייעם צופלום פון יידן פון די מערבדיקע און צפונדיקע פּוילישע געביטן, וואָס זענען אַיינגעגלידערט געווארן אין רייך. העכער 600.000 יידן האָבן באַווינט דעם דיסטריקט אין דער ערשטער העלפט 1940, דערפון האָבן זיך קרוב 400.000 געפונען אין ווארשע גופא.

אַדמיניסטראַטיוו האָט דער ווארשעווער דיסטריקט אַרומגענומען נאָר א טייל פון דער היינטיקער ווארשעווער וואיעוואדשאפט. די פֿאַוויאַטן וואָס זענען געלעגן אויף צפון פון ווארשע האָט די אָקופּאַציע־מאַכט פֿאַראייניקט צום רייך, מערסטן טייל צו אָסט־פּרוסן; דעם גאַסטינינער פֿאַוויאַט — צום ווארטענאָו. צען צפונדיקע פֿאַוויאַטן פון ווארשעווער וואיעוואדשאפט (די פֿאַוויאַטן: טשכאָוו, מאָקאָוו, מלאָווע, אָסטראָלענקע, פּלאָצק, פּלאָנסק, פּשאַסניש, פּולטוסק אָן דעם שטעטל ווישקָוו, שערע) און דער צפון־טייל פון ווארשעווער פֿאַוויאַט (נאָווידוואָר, זאקראָטשים) האָבן געשאפן א באַזונדערן אַדמיניסטראַטיוון ראיאָן — דעם קרייז „ציכאַנאָוו" (טשעכאַנאָוו), וואָס האָט געהערט צו מיזרח־פּרוסן. דער פֿאַוויאַט דשיאַלדאָוואָ איז צעטיילט געווארן אויף צוויי טיילן, פון ווועלכע איינער האָט געהערט צום קרייז אָלענשטיין אין מיזרח־פּרוסן, דער צווייטער צום רייכסגאו דאַנציג, אויך מיזרח־פּרוסן.

צום ווארשעווער דיסטריקט האָבן אַזוי ארום געהערט די ווי־טערדיקע פֿאַוויאַטן פון דער היינטיקער ווארשעווער וואיעוואָד־שאפט: בלוינע, גראוואָלין, גריצע, מינסק, אָסטראָוו, ראַדזין, סאָכאַטשעוו, סאָקאָלאָוו, ווארשע, וועננראָוו; אָחוץ דעם דער פֿאַוויאַט שעדלעץ פון לובלינער וואיעוואדשאפט, א קלייניר טייל פון פּאַוויאַט לוקאָוו מיט דער שטאָט סטאָטשעק־לוקאָווסקי, און די פּאַוויאַטן לוויוויטש און סקיערניעוויץ פון דער היינטיקער לאַדזשער וואיעוואדשאפט.

פון די אויסנערעכנטע דרייצן פֿאַוויאַטן האָט דער אָקופּאַנט געשאפן 10 קרייז־הויפּטמאַנשאפטן (קרייזן). אויף מערב פון דער ווייסל האָבן זיך געפונען 4 קרייזן: גריצער, לוויוויטשער, סקיערניעוויצער און סאָכאַטשעוו־בלוינער.

פון דעם א ביסל ארומגעשניטענעם ווארשעווער פֿאַוויאַט, וואָס האָט זיך אויסגעשפרייט אויף ביידע זייטן ווייסל, צוזאַמען מיטן ראַדזימינער פֿאַוויאַט האָט מען געשאפן דעם קרייז ווארשעלאַנד. די איבעריקע מיזרחדיקע קרייזן זענען געווען דער גאַרוואָלי־נער, מינסקער, אָסטראָווער, שעדלעצער און סאָקאָלאָוו־ווענגראָ־ווער.

די אויבן דערמאָנטע שטאָט סטאָטשעק־לוקאָווסק איז פֿאַראי־ניקט געווארן מיטן קרייז גאַרוואָלין און די שטאָט ווישקָוו מיטן קרייז אָסטראָוו־מאַזאָוויעצק.

פון אָסטראָווער קרייז ,וואָס ליגט בייַם בוג, האָבן די היטלע־ריסטן ארויסגעטריבן די יידן גלייך אין די ערשטע חדשים פון דער אָקופּאַציע. די מערהייט פון דער דאָרטיקער יידישער באַפֿעלקערונג איז שוועק אין ראַטן־פֿאַרבאַנד. פון ווישקָוו האָט מען ארויסגע־טריבן די יידן שוין אין סעפּטעמבער 1939, נאָכן נאַציש־ראַיי־דרינגען אין שטאָט. די ווישקָווער שול איז אונטערגעצונדן ge־ווארן ,די זקנים אויסגעשאָסן. אויך די יידן פון בראָק האָט מען ארויסגעטריבן אין סעפּטעמבער 1939.

אין אָסטראָוו גופא זענען געבליבן אַן ערך 500 יידן, צוויישן זיי א סך זקנים און קראַנקע. תחילת נאָוועמבער, ווען עס איז אויס־געבראָכן א שרפה אין אָסטראָוו ,האָט מען אויסגעשאָסן אַלע יידן, מיטן אויסרייד, אז זיי האָבן אונטערגעצונדן די שטאָט.

די יידישע באַפֿעלקערונג פון די פּוילישע געביטן, וואָס זענען פֿאַראייניקט צום רייך ,איז אין א גרויסער צאָל געפלאָסן אין ווארשעווער דיסטריקט ארײַן אין משך פון די לעצטע חדשים 1939 און אין די ערשטע חדשים 1940. זיי זענען איבערגעזידלט געווארן מאַסנווײַז אין דער ענגערַאל־גובערניע אין צוזאַמענהאַנג מיט הימלערס פֿאַרַדענונג פון 30טן אָקטאָבער 1939 ווענן באַ־זייטיקן אַלע יידן פון די געביטן וואָס זענען פֿאַראייניקט געווארן צום רייך. די צאָל פון דער יידישער באַפֿעלקערונג אין באַזונדערע קיבוצים פון ווארשעווער דיסטריקט האָט געהאַלטן אין איין וואָקסן אָבער די חרובע און אויסגעברענטע שטעטלעך, וואָס האָבן געליטן

צוליב די מלחמה־אָפּעראַציעס, האָבן פּאַרמאָגט ווייניקער יידן ווי פּאַר דער מלחמה. די נשרפּים, וועלכע האָבן געפּונען אַ געוויסע צייט אַ מקום־מקלט אין די שכנותדיקע ישובים אָדער דערפער האָבן זיך נאָך אַ געוויסער צייט צוריקגעקערט אין אייגענע חורבות.

אָנהייבנדיק פון יאָר 1940 טרעט צו די היטלעריסטישע מאַכט צו קאָנצענטרירן די יידן אין געטאָס אין די מערבדיקע טיילן פון וואַרשעווער דיסטריקט. אין די מיזרח־טיילן פון דיסטריקט קומט פּאַר דער פּראָצעס כמעט מיט אָנדערטהאַלבן יאָר שפּעטער — אין האַרבסט 1941. סוף 1940 זענען געשאַפן געווָארן אין וואַרשעווער קרײַז עטלעכע געטאָס אויף די אומבאַוווינטע געביטן אָדער אין די דאָטשעערטער און עס זענען דאָרט קאָנצענטרירט געווָארן די יידן פון עטלעכע קהילות. אזעלכע געטאָס זענען געשאַפן געווָארן אויף מערב פון דער ווײַסל אין פּאָרט סאָליפּסע, לעבן וולאָכי, אין דער נישט־טעטיקער ציגעלניע הענריקאָוו־אָשינסקי, אין לודווישין, לעבן לעגיאָנאָווע, און אין סאָסנגוווקע, לעבן וואָלאָמין.

די יידישע באַפעלקערונג וואָס האָט באַווווינט די מערבדיקע טיילן פון וואַרשעווער דיסטריקט איז אין די ערשטע חדשים פון 1941 געווָארן איבערגעזידלט קיין וואַרשע. אויף די געביטן, וואָס זענען געלעגן אויף מערב פון דער ווײַסל אין וואַרשעווער דיסטריקט, האָט מען געזאָלט אריבערפירן די אַרויסגעטריבענע פּאָליאַקן פון די פּוילישע געביטן וואָס זענען פּאַראייניקט געווָארן צום רײַך. פון די מערבדיקע קרײַזן פון וואַרשעווער דיסטריקט: סאָכאַטשעווּ־בלוינע, גריצע, סקערניעוויץ, לוויוויטש און אַ טייל וואַרשעווער קרײַז האָבן די יידן געמוזט אויסע אין משך פון דער צײַט צווישן סוף יאַנואַר און אָנהייב אַפּריל 1941. די פּאַראַדענונג איז געווען אַ שווערער קלאַפּ פּאַר 72 טויזנט יידן, וועלכע די היטלעריסטישע מאַכט האָט אַרײַנגעשטופּט אין די ענגע מויערן פון איבערגעפולטן וואַרשעווער געטאָ. אַ קלײנער טייל פון די יידן האָט זיך איבערגעטראָגן אין דעם שכנותדיקן ראַדאָמער דיסטריקט אָדער אין אַנדערע ערטער פון וואַרשעווער דיסטריקט. אָבער אַ סך פון די פּליטים זענען דערנאָך אויך צוריקגעשיקט געווָארן אין וואַרשעווער געטאָ אַרײַן.

אין וואַרשעווער געטאָ האָט די גרעסטע מערהייט פון די אי־בערגעזידלטע נישט געפונען קיין באַדינגונגען אויפצוהאַלטן כאָטש־בי די קלאַנדיקסטע עקסיסטענץ. דער הונגער און די עפּידעמישע קראַנקהייטן האָבן כסדר אומגעברענגט די אײַנוווינערס פון די פּליטים־פונקטן.

שאָפּנדיק דאָס וואַרשעווער געטאָ, איזאָלירנדיק עס מיט מויערן פון דער אויסערלעכער וועלט, פּלאָנירנדיק אומגלייבלעך קלײנע פּראָדוקטן־פּאַרציעס, האָט דער היטלעריסטישער אָקופּאַנט פּאַר־אורטיילט די געטאָ־אײַנוווינערס אויף הונגער און עפּידעמיעס, אויף אַן אומדערהערטער שטערבלעכקייט, וועלכע איז אפילו דערגאַנגען ביז העכער 5 טויזנט טויטפאַלן אַ חודש.

פּריליגע 1941 האָבן אומלעגאַל פאַרלאָזן דאָס וואַרשעווער געטאָ איינצלנע פערזאָנען און אָפּט אויך גאַנצע פאַמיליעס, וואָס האָבן שרעקלעך געליטן פון הונגער. זיי האָבן זיך געלאָזט צו פוס פון וואַרשע אין דער פּראָווינץ אַרײַן, אין דער ריכטונג אויף מיזרח און אויף דרום, מערטן טייל צום לובלינער קאָנט. די יודענראַטן פון די באַזונדערע שטעט סיגנאַליזירן וועגן די פּאָקטן צו דער יידישער סאָציאַלער אַליינהילף, וויַל זיי מוזן זיך מיט די דורכ־וואַנדערערס אינטערעסירן, נעבן זיי עסן און נאַכטלעגערס למשל פון אזא יישוב ווי צענלאָוו, מינסק־מאַזאָוויעצקער קרײַז, אַ קהילה וואָס האָט נעצײַלט הונדערט און עטלעכע צענדליק יידן, שרײַבט מען דעם 14טן מײַ 1941: „מיר זענען געצוווּנגען אונדזער אָרעמ־קייט לאָזן אויפן צווייטן פּלאַן, וויַל די לאַנג פון די דורכוואַנדערס, זייער אויסערלעכער אויסזען און דערשעפּטקייט, זענען נישט צו באַשרײַבן. מיר מוזן אזעלכע פּאַרהאַלטן בײַ אונדז מינדסטנס 24 שעה. עס טרעפן אויך פּאָקטן, וואָס די דורכוואַנדערערס וועלן קראַנק און לײַגן בײַ אונדז אָפּ גאַנצע וואָכן". די דעלעגאַטור פון דער יידישער סאָציאַלער אַליינהילף (זשס"ס) אין זשעלעכאָוו קלאָגט זיך דעם 14טן מײַ 1941, אַז זי איז אויסגעשטעלט אויף אויסגאַ־בעס פּאַר די גרויסע מאַסן דורכוואַנדערערס פון וואַרשע, פּאַר וועל־כע זשעלעכאָוו איז אַן עטאַפּ אין זייער וויַטערדיקן וועג. פון שעד־לעץ אַלאַרמירט מען דעם 17טן יוני 1941, אַז לעצטנס גייען דאָרטן אַדורך נישט ווייניקער ווי 100 מענטשן אַ טאָג. די דורכוואַנדע־רערס האָבן פּאַרשלעפּט קיין שעדלעץ דעם טיפוס. אַ סך פון די מענטשן זענען געווען געצוווּנגען נאָך עטלעכע וואָכן צוריקצוקערן זיך קיין וואַרשע אין אַ צושטאַנד פון פולשטענדיקער פיזישער און פסיכישער צעברעכנקייט.

איוף מיזרחדיקן טייל פון וואַרשעווער דיסטריקט האָט מען אָנגעהויבן האַרבסטצײַט 1941 איבערצוזידלען די יידן פון די דער־פער אין שטאָט אַרײַן, שטרעבנדיק צו רעדוצירן די צאָל יידישע קיבוצים. אין יעדן פון די מיזרחדיקע קרײַזן פון וואַרשעווער דיס־טריקט האָט מען איבערגעלאָזט פון 5 ביז 7 קיבוצים. די אָפּרא־ווויזאַציע־לאָגע אין די קיבוצים איז געווען זייער אַ שווערע, אַ סך שווערער ווי אין שכנישן לובלינער דיסטריקט, ווו דער אָקופּאַנט האָט אָנגעוועגדט אַן אַנדער מעטאָד — נישט רעדוצירן די צאָל יידישע קיבוצים, נאָר דעקאָנצענטרירן. פון דעם גובערנאַטאָרס רע־זידענץ אין לובלין האָט מען אין פרילינג 1941 אַרויסגעשיקט די יידן אין פּאַרשידענע שטעטלעך און ישובים פון לובלינער געגנט האָבן יידן נאָך געווויינט אין דירעקט 1942; דירעקט ערב דער „אויסזידלונג" אין די טויטלאָגערן האָט מען זיי קאָנצענטרירט אין די שטעט, כדי קענען זיי אָן שווערקייטן אַרויסשיקן.

אין לובלינער דיסטריקט אַרײַן זענען געלאָפן די יידן פון די נאָענטע ערטער פון וואַרשעווער דיסטריקט איינצלווײַז און אויך גרופּעסווײַז. אָט די פּאָקטן האָבן געצוווּנגן אויף זיך די אויפמערק־זאמקייט פון דער זשאַנדאַרמעריע אין לוקאָוו, וואָס האָט אין נא־וועמבער 1941 געמאָלדן דעם קרײַז־הויפּטמאַן פון ראַדזין, אַז זי האָט אַרעסטירט 39 יידן וועלכע זענען אַריבערגעפירט געווָארן אום־לעגאַל מיט אַ לאַסט־אויטאָמאָביל פון סאָקאָלאָוו קיין לוקאָוו. זי בעט דעריבער דעם קרײַז־הויפּטמאַן אָנצונעמען שריט כדי נישט צו דערלאָזן אין דער צוקונפט, אַז די יידן זאָלן אַנטלויפן פון שכ־נותדיקן דיסטריקט. אָפּגעריסענע, שמוציקע און אָפּט קראַנקע האָבן די יידן פּאַרשאָפט דער זשאַנדאַרמעריע גרויסע דאָגות, און אי־בערשיקן זיי צוריק אַהיים האָט געשטערט דער מאַנגל אין טראַנס־פּאָרט־מיטלען. אויפן אַמטלעכן וועג האָט זיך וועגן די פּאָקטן דער־וווסט ד"ר אויערסוואַלד, דער קאָמיסאַר איבערן יידישן קוואַרטאַל אין וואַרשע, וויַל צו זײַן קאָמפּעטענץ האָט געהערט דאָס „דערלויי־דיקן" אָפּע יידישע פּראָגעס אויפן געביט פון וואַרשעווער דיסטריקט. אויערסוואַלד האָט טאָקע אין יענער צײַט אַרויסגעגעבן אַ גזרה וועגן אָנווענדן טויטשטראָף פּאַר פאַרלאָזן דאָס וואַרשעווער געטאָ און אזא אורטיל איז טאָקע אין מיטן נאָוועמבער אויסגעפירט ג־ע־וואָרן איבער 8 וואַרשעווער יידן.

סוף 1941 האָט דער היטלעריסטישער אָקופּאַנט שוין געמאַכט דירעקטע צוגרייטונגען אויף אַדורכצופירן די פולשטענדיקע פיזי־שע פאַרניכטונג פון די יידן אין דער געוואַלד־גובערניע. פרילינג

1942 איז אַריַינגעפֿאַקט געוואָרן אין וואַרשעווער געטאָ די יִדישע באַפעלקערונג פון עטלעכע הינטערוואַרשעווער שטעטלעך (אָקוניעוו, צעכאָווקא, מאַרקי, וואַוור, טלושטש). עס איז אַהער אויך אָנגעקומען א טראַנספֿאָרט יִידן פון רַיִך, אַן ערך 4.000 מענטשן.

די דַיִטשע יִידן האָט מען אַיַינגעאָרדנט אין דער אַמאָליקער געבַיידע פון דער יודאַיסטישער ביבליאָטעק, וואָס איז צו יענער צַיִט געווען אויסגעטיילט פון געטאָ.

אין מַי 1942 האָט מען אַריבערגעפירט אַלע ציגַיינערס אין וואַרשעווער געטאָ אַרַיין. אין יולי זענען אָנגעקומען 760 מענטשן פון ביאַלע־ראַווסקע און נאָווע־מיאַסטאָ. די איבערזידלונגען האָבן אָן צוויפל געהאַט א שַיכות מיט די צוגרַיטונגען צו דער „אויס־זידלונג־אַקציע" פון יִידן אין וואַרשעווער דיסטריקט. די „אויס־זידלונגס־אַקציע" אין גאַנץ פוילן זענען פֿאַרגעקומען לויט א ריי — איין דיסטריקט נאָכן צווייטן. אין יולי איז געקומען די ריי אויפן וואַרשעווער דיסטריקט. אין יעדן דיסטריקט האָט מען אָנגעהויבן די אַקציע פון דער הויפּטשטאָט, דאָרט וווּ עס האָט געווֿוינט דער גובערנאַטאָר.

די „אויסזידלונג־אַקציע" אין וואַרשעווער דיסטריקט האָט זיך אָנגעהויבן דעם 22טן יולי 1942 און האָט געדויערט איבער 2 חדשים, ביזן 6טן אָקטאָבער 1942. געווייַנלעך פלעגט אין משך פון איין טאָג אַרויסגעפירט ווערן די יִדישע באַפעלקערונג פון די קלענערע אָדער גרעסערע ישובים. אין די ווַיַטערדיקע טעג פלעגט מען אַדורכזוכן אַלע ווינקעלעך און די דאָרט געפונענע מענטשן דערשיסן אויפן אָרט, אָדער זיי אַרויספירן גרופּעסווַיַז אויפן בית־עולם אָדער הינטער דער שטאָט, כדי אויסצופירן די עקזעקוציע.

אין וואַרשע, אין א ישוב וואָס האָט געציילט אין יולי 1942 אַן ערך 370 טויזנט יִידן, האָט די „אויסזידלונג־אַקציע" געדויערט 2 חדשים (פון 22טן יולי ביזן 21טן סעפטעמבער). די אָנפירערס פון „איינזאַץ ריינהארד" האָבן גענוי פונאַנדערגעאַרבעט די „אַק־ציע" ביז צום קלענסטן דעטאַל, זיי האָבן אויך געלאָזט אין גאַנג זיכערע מיטלען פון פּסיכישער ווירקונג, זיי האָבן אָנגעוועגדט טע־רָאר, פונאַנדערגעשאַפֿן פאַלשע קלאָנגען, געגעבן לִיגנעריש הבטחות און פאַרזיכערונגען, אַרַיינגעפירט וואָס א גרעסערע צע־מישונג און דעזאָריענטאַציע, בכדי גרינגער צו קענען די מאַסע פון עטלעכע הונדערט טויזנט אַרַיינטרַיבן אין די וואַגאָנען און זיי אַרויספירן קיין טרעבלינקע. דער פֿאַרשטאַרקטער טעראָר האָט זיך אָנגעהויבן אין וואַרשע אין דער נאַכט פון 17טן אויפן 18טן אַפּריל 1942. די נאַכט האָט מען אַרויסגעשלעפּט פון די ווויזונגען און גלַיִך דערהרגעט אויף דער גאַס 52 מענטשן. פון דעמאָלט אָן זענען יעדע נאַכט געווען קרבנות. אין יוני 1942 האָט מען דער־מאָרדעט אין באַציִע 110 יִדן פֿאַר כלומרשט אַנטקענגשטעלן זיך דער דַיִטשער מאַכט. אינעם טאָג פֿאַרן אָנהייבן די „אויסזידלונג־אַקציע" אין וואַרשע, דעם 21טן יולי, האָט מען אַיַינגעזעצט אין פאַוויאַק אַן ערך 60 ערבות־לַיִט. דעם זעלבן טאָג האָט מען א ריי מענטשן דערשאָסן אויף דער גאַס און אין די ווויזונגען.

דעם 22טן יולי אין דער פרי איז אין דער געבַיידע פון יודענ־ראַט געקומען דער דעלעגירטער פון „איינזאַץ ריינהארד", דער באַפֿולמעכטיקטער וועגן די אויסזידלונגס־ענינים אין וואַרשע, העפ־לע, אין דער באַגלַייטונג פון 7 פֿאַרשוין. די מויערן פון געטאָ זענען געדיכט געווָארן אַרומגעשטעלט מיט פאָליציי־פֿאָסטנס; פֿאַר דער געבַיידע פון יודענראַט זענען צוגעפֿאָרן לאַסט־אויטאָמאָבילן, אָנגע־פילט מיט געווער. אויף דער זיצונג פון דעקאָמפּלעטירטן יודענראַט (א טייל פון די יודענראַטלערס זענען געזעסן אין ארעסט) האָט העפלע דיקטירט די ריכטלִיניעס און באַפעלן פֿאַרן יודענראַט. אין די ריכטלִיניעס זענען אויסגערעכנט געווען די קאָטעגאָריעס מענטשן וואָס זענען באַפרַיִט פון דער „אויסזידלונג". אין די באַפעלן איז אָנגעווַיזן געווָארן אויף די אָקטויעלע פליכטן פון יודענראַט. לויט העפלעס דיקטאַט זענען פון דער „אויסזידלונג" באַפרַיִט געווען אַלע מענטשן וואָס זענען געווען באַשעפטיקט בַיי דער אָקופּאַציע־מאַכט, אין די מילִיטעריש אונטערנעמונגען, אין די דַיִטשע פיר־מעס, אַלע מיטגלידער און אָנגעשטעלטע פון יודענראַט און אויך אַלע אַרבעטס־פעיִקע וואָס זענען בַיז איצט נישט געווען באַשעפ־טיקט. די „אויסזידלונג" איז אויך נישט חל געווען אויף דער אַרדנונגסדינסט, אויפן פערסאָנאַל פון די יִדישע שפּיטעלער און קראַנקע אין די שפּיטעלער, אויפן פערסאָנאַל פון די דעזינפעקציע־בריגאַדעס און אויך אויף די משפּחהמיטגלידער פון די אַלע אויס־גערעכנטע אַרבעטערס.

מען האָט געהייסן דעם יודענראַט אויסליידיקן דעם שפּיטאָל בַיים אומשלאָגפלאַץ, צושטעלן אהין יעדן טאָג 6.000 מענטשן, זאַרגן דערפֿאַר אז די אַרבעט אין די אונטערנעמונגען זאָל ווערן קאָנטראָלירט, פאַרזיכערן די באַשפַיַזונג פון דער באַפעלקערונג, און יעדן טאָג באַגראָבן די טויטע. די „אויסגעזידלטע" האָט מען דער־לויבט מיטצונעמען מיט זיך 15 קילאָגראַם באַגאַזש און ווערטזאַכן. פאַר יעדן נישט־אונטערוואַרפן זיך דער מאַכט מצד דער באַפעל־קערונג האָט מען געדראָעט מיט דערשיסן. מען האָט אויך געוואָרנט, אז אין פאַל ווען דער יודענראַט וועט נישט אויספירן אויף די נאָנצע הונדערט פּראָצענט די דיקטירטע באַפעלן און די ריכטלי־ניעס, וועט יעדעס מאָל דערשאָסן ווערן א געהעריקע צאָל ערבות־לַיִט.

אין רעזולטאַט פון געוויסע פראָגעס און פֿאַרשלאָגן מצד דעם יודענראַט האָט העפלע צוגעגעבן דערגאַנצונגס־באַמערקונגען צום פּראָטאָקאָל. ער האָט, נעמלעך, באַשטימט גלַיִך אויפן אָרט יאָקוב לייקינען, דעם העכערן אָפיציר פון דער אַרדנונגסדינסט, פאַרן לַיי־טער פון דער אַרדנונגסדינסט און פאַרבריטערט דעם קרַיז מענטשן וואָס אונטערלִיגן נישט דער „אויסזידלונג". כדי מען זאָל די אָנגע־שטעלטע פון א ריי ביז איצט זעלבסטשטענדיקע אינסטיטוציעס פאַררעכענען צו דער קאָטעגאָריע מענטשן וואָס וועלן באַפרַיִט פון דער „אויסזידלונג", האָט מען די אינסטיטוציעס אונטערגאַרדנט דעם יודענראַט. צווישן די אונטערגעוואָרפענע אינסטיטוציעס זענען געוואָרן אויסגערעכנט: דער פאַרזאָרגונגס־אָמט, די יִדישע געזעל־שאַפטלעכע אַלַיינהילף, די לִיפערונגס־געזעלשאַפט, דער קאָאָפּעראַ־טיווער באַנק, די געזונטהַייטס־קאָמער, דער האַנטווערקער־פאַר־אַיין, די אונטערנעמונג פון אַרויספירן מיסט „סט. הייאַן און שותפים". אויך די אָנגעשטעלטע וואָס זענען געווען באַשעפטיקט דורך דער קאָמיסאַריישער הַיזער־פֿאַרוואַלטונג האָט מען אויפן גע־ביט פון דעם קוואַרטאַל געפֿאַרפט באַהאַנדלען צו גלַיִך מיט די אָנגעשטעלטע פון יודענראַט. דעם זעלביקן טאָג איז דער פּראָטאָקאָל פון דער זיצונג, וואָס איז דיקטירט געוואָרן דורך העפלען, געוואָרן כמעט אין גאַנצן אָפּגעדרוקט אין דער פּאַרעם פון א באַקאַנט־מאַכונג, וועלכע איז אונטערגעשריבן געוואָרן דורכן יודענראַט און פונאַנדערגעקלעפּט געוואָרן איבערן גאַנצן.

דעם 22טן יולי איז שוין אַרויסגעפֿאָרן דער ערשטער טראַנס־פּאָרט פון וואַרשע צום טויטלאָגער טרעבלינקע, פירנדיק 6.250 מענטשן. דער טראַנספּאָרט איז צונויפגעשטעלט געוואָרן פון די אַרעסטאַנטן וואָס זענען אָפּגעזונדערט געוואָרן אין צענטראַל־אַרעסט

אויף דער אזוי גערופענער געשׂוווקע, פון די אײַנוווינערס פון א ריי פּליטים־הײַזער און פון א טייל דײַטשע און טשעכישע יידן, וועלכע האָבן געווינט אויסערן געטאָ.

היות לויט דער באַקאַנטמאַכונג זענען געווסע קאַטעגאָריעס באַשעפטיקטע און זייערע משפּחות געווען באַפרײַט פון דער „אויס־זידלונג", האָט זיך די באַפעלקערונג פון געטאָ פיבערהאַפט א וואַרף געטאָן צו זוכן אַרבעט אין די שאָפן.

דערווײַל איז טאָג בײַ טאָג געפירט געוואָרן די „אויסזידלונג־אַקציע". דעם 23טן יולי זענען אַרויסגעשיקט געוואָרן קיין טרעב־לינקע 7.300 מענטשן. דעם זעלביקן טאָג נאָך מיטאָג האָט מען אַרויסגערופן דעם פּרעזעס פון יודענראַט, טשערניאַקאָווֹן, אין „אויסזידלונגסאַמט", וווּ מען האָט אים געגעבן אָנווײַזונגען. מען האָט געפֿאָדערט פון אים צוצושטעלן 7.000 מענטשן אויפן 24טן יולי און 10.000 אויפן 25טן יולי. נאָכן אומקערן זיך אַהיים איז טשערניאַקאָוו באַאַנגען זעלבסטמאָרד אײַננעמענדיק סם.

כדי צו באַרוִיקן די עפנטלעכע מיינונג און צו נישט צו מאַכן אַלע באַאומרוִיקנדיקע ידיעות, וואָס האָבן אַרומגעקרײַזט אין געטאָ, זענען דעם 24טן יולי געקומען אין דער געבײַדע פון יודענראַט ס"ס־אָפּיצירן מיט א פאַרזיכערונג, אַז די אויסזידלונג קומט ווירק־לעך פאָר אויף די מיזרח־געביטן און קיינעם וועט קיין עוולה נישט געשען. דעם זעלבן טאָג האָט דער יודענראַט פונאַנדערגעקלעפט אַז באַקאַנטמאַכונג מיט א באַרוִיקנדיקן אינהאַלט.

דעם 24טן יולי ווערן איבערגעשיקט קיין טרעבלינקע 7.400 מענטשן, דעם 25טן יולי — 7.350, דעם 26טן און 27טן איז נאָך די צאָל פון די אַרויסגעשיקטע 6 טויזנט, דעם 28טן יולי פאַלט די צאָל ביז 5 טויזנט.

פון דעם 29טן יולי אָן גייט איבער די באַקאַדע, מיט וועלכער עס האָט ביז איצט זיך פאַרנומען נאָר די יידישע אָרדנונגסדינסט, אונטער דער אָנפירונג פון ס"ס. בעת דער באַקאַדע פון די הײַזער אַדער גאַסן האָט מען אַלע אײַנוווינערס אויסגעשטעלט אין רייען, דערנאָך אַדורכגעפירט א סעלעקציע, באַפרײַענדיק אין דער ער־שטער צײַט אַלע וואָס האָבן זיך לעגיטימירט מיט אָן אויסווײַז, וויײַל אין דער ערשטער צײַט איז געווען א געניע אינסטרוקציע פון „אויסזידלונגסאַמט" צו רעספעקטירן אַלע לעגיטימאַציעס. די גינסטיקע קאָניונקטור פון דער נאָכפראָגע אויף אויסווײַזן האָבן אויסגענוצט פאַרשידענע קאָמבינאַטאָרן, וואָס האָבן פאַרקויפט פאַר גראָבע געלטער אויסווײַזן פון כלומרשט נײַ־אָרגאַניזירטע שאָפן, וואָס זענען נאָך דעם קיין מאָל נישט געשאַפן געוואָרן.

דאָס וואַרשעווער געטאָ איז אין די טעג פון דער „אקציע" אזוי אָפּגעצוימט געוואָרן פון דער „אַרישער" זײַט, אַז עס האָט קיין רייד נישט געקאָנט זײַן וועגן א וועלכן נישט איז אויסטוויש־האַנדל. די פרײַזן פון שפּײַז־אַרטיקלען זענען געשטיגן און מען האָט נישט געקאָנט פאַרקויפן נישט קיין קלײדער און נישט קיין ווערטזאַכן. דער הונגער האָט זיך געלאָזט פילן אומעטום. דעם דאָזיקן מאָמענט האָט דער „אויסזידלונגס־אַמט" באַוויזן ווי געהע־ריק אויסצונוצן. ער האָט פאַרוואָרפן אויף זײַן קרבן א נײַע נעץ. דעם 29טן יולי 1942 האָט זיך באַוויזן אַן אויפרוף צו דער באַ־פעלקערונג, אונטערגעשריבן דורכן לייטער פון דער אָרדנונגס־דינסט, וואָס האָט צוגעזאָגט יעדן וואָס דאַרף אַרויסגעשיקט ווערן און וועט זיך מעלדן פרײַוויליק אין די טעג פון 29, 30 און 31טן יולי צו דער „אויסזידלונג", 3 קילא ברויט און א קילא מאַרמעלאַד.

אין דער נעץ האָבן זיך לכתחילה געלאָזט כאַפן הונדערטער הונגער־לײַדנדיקע, דערנאָך זענען שוין טויזנטער אַוועק אויפן זאַמלפונקט לעבן דעם אומשלאַגפּלאַץ. דער טערמין פאַרן פרײַווי־ליקן מעלדן זיך איז פאַרלענגערט געוואָרן אויף נאָך 3 טעג.

עס ווערן דעמאָלט ליקווידירט די האַנטווערקער־וואַרשטאַטן און אויך געווסע שאָפן. די דאָרט באַשעפטיקטע ווערן אַרויסגע־שיקט. עס ווערן אומגילטיק די לעגיטימאַציעס פון „אויסזידלונגס"־קאָמיטעט און פון געווסע אָפּטיילונגען פון יודענראַט.

אין משך פון די ערשטע 9 טעג פון דער „אקציע" זענען דער־שאָסן געוואָרן אויפן יידישן בית־עולם זקנים, קאַליקעס און קליינע קינדער, וואָס האָבן זיך „נישט אײַנגעגעבן" פאַרן טראַנספּאָרט. לויט דײַטשע קוועלעס זענען אויף אזא אופן אומגעבראַכט געוואָרן 385 פערזאָן. דאָס האָט געהאָט פאַר א ציל צו שאַפן די איבער־צײַגונג בײַ יידן, אַז די נישט־פּעיקע צו פיזישער ארבעט דערהרגעט מען ווי אַן איבעריקן באַלאַסט, בעת אַלע אַנדערע ווערן באמת איבערגעשיקט אויף מיזרח. אין צווייטן פּעריאָד פון דער „אויסזיד־לונגס־אקציע", ד"ה אָנהייבנדיק פון 29טן יולי, נעמען די מיטגלי־דער פון „אײַנזאַץ־רײַנהאַרד" אָנטייל אין די באַקאַדעס. בעת די באַקאַדעס זענען אַלע געכאַפּטע אַוועקגעשיקט געוואָרן אויפן אומשלאַגפּלאַץ. די געווײַזענע דאָקומענטן האָבן שוין נישט קיין באַדײַטונג, עס ווערן אויפן אָרט צעריסן אַלע ציַיגענישן; קראַנקע און אויסבאַהאַלטענע דערהרגעט מען גלײַך אויפן אָרט. אויף דער באַפעלקערונג פאַלן נײַע קלעפ — די גרענעצן פון געטאָ ווערן פארשמעלערט.

אין משך פון 8 טעג, צווישן 9טן און 16 אויגוסט, באַווײַזן זיך אַזש 4 מעלדונגען וועגן ענדערן די גרענעץ פון געטאָ. דאָס קליינע געטאָ ווערט ליקווידירט, א סך הײַזער דאַרפן ווערן באַפרײַט פאַר די ארבעטערס פון די באַזונדערע שאָפן. די פאַראַרדענונג פון 16טן אויגוסט 1942 ווײַזט אָן, אז אַלע נישט־אַרבעטנדיקע און אויך די משפּחה־מיטגלידער פון די באַשעפטיקטע מענטשן דאַרפן זיך צושטעלן אויפן אומשלאַגפּלאַץ.

בעתן אָפּרייניקן די ווײַנונגסבלאָקן וואָס ווערן צוגעטיילט צו די שאָפן ווערן געכאַפּט נײַע מענטשן אויף „אויסזידלונג", עס פאַלן צענדליקער דערהרגעטע אויפן אָרט. די שאָפן ווערן אַרומגערינגלט מיט פאַרקאַנעס אַדער מיט פאַרצוימונגען פון שטעכיקן דראָט. די ווײַנונגסבלאָקן פאַר די שאָפן ווערן אויך אָפּט באַקאַירט און די מענטשן ווערן אַרויסגעשיקט קיין טרעבלינקע. אין דער ערשטער העלפט אויגוסט איז דער גאַנג פון דער אקציע זייער א שטאַרקער; דעם 6טן און 7טן אויגוסט צ"ב, ווערן געפירט קיין טרעבלינקע העכער 10 טויזנט מענטשן טעגלעך.

אין משך פון דער צווייטער העלפט אויגוסט, צווישן 19טן און 24טן, איז פאַרגעקומען אַן איבעררײַס אין דער „אויסזידלונגס־אקציע". די „פאַרניכטונגס־קאָמאַנדע" האָט פאַרלאָזט וואַרשע, זי איז אַוועק אויף דער פראָווינץ צו דער זעלבער ארבעט. אין דער צײַט קומען אַן אין פאַרניכטונגס־לאַגער אין טרעבלינקע יעדן טאָג צוגן מיט דער יידישער באַפעלקערונג פון אָטוואָצק, פאַלעניץ, רעמ־בערטאָוו, מינסק־מאַזאָוויעצק, שעדלעץ, מאָרדי און לאָשיץ.

דעם 19טן אויגוסט איז געוואָרן אַרומגערינגלט דאָס געטאָ אין אָטוואָצק, און 7000 יידן האָט מען פאַרלאַדנט אין די וואַגּ־נען. אין משך פון די ווײַטערדיקע עטלעכע טעג זענען אין אָטוואָצק אַרויסגעשלעפט געוואָרן פון זייערע באַהעלטענישן און דערשאָסן 3.000 מענטשן. די עקזעקוציעס דויערן דערנאָך נאָך עטלעכע וואָכן.

מען האָט איבערגעלאָזט אין אָטוואָצק נאָר די מיטגלידער פון יור־דענראָט און די יידישע אָרדנונגסדינסט, וועלכע מען האָט אויך אין א שטיקל צייט ארום אַרויסגעשיקט אין פֿאַרשידענע נאָענטע לאָגערן ווילאַנאָוו, פּיעקעלקאָ. דעם 20טן אויגוסט האָט מען אַרויסגעפֿירט קיין טרעבלינקע די נאָנצע יידישע באָפעלקערונג פון פּאָלעניץ און רעמבערטאָוו. אין פּאָלעניץ האָט מען איבערגעלאָזט 100 מאַן, וואָס זענען געווען באַשעפֿטיקט אינעם טאָרטאָק.

דעם 21טן אויגוסט האָט מען „אויסגעזידלט" די יידישע באַ־פעלקערונג פון מינסק־מאַזאָוויעצק, איבערלאָזנדיק עטלעכע הונ־דערט פֿערזאָן וואָס האָבן געאַרבעט אין רוזקים פאַבריק און אין דער געבליבענער פון דער שול א"נ פון קאָפֿערניק. עס זענען אומגע־בראַכט געוואָרן אויפן אָרט די קראַנקע און זקנים. דעם צווייטן טאָג האָט מען דערשאָסן די מיטגלידער פון יודענראָט. א געוויסן טייל פון דער מינסק־מאַזאָוויעצקער באָפעלקערונג איז דעמאָלט געלונ־גען אויסצומיידן דעם טויט — אין ערך טויזנט מענטשן זענען אנט־לאָפן קיין קאָלושין, קאָלביעל, דאָברע, סטאָניסלאָוואָו, שעננציצע, לאָטאָוויטש.

אין די טעג פון 22טן ביזן 24טן אויגוסט זענען כמעט אַלע יידן פון שדלעצער קריז אומגעקומען אין די גאַזקאַמערן פון טרעבלינקע. דעם 24טן אויגוסט האָט מען דערשאָסן אין שדלעץ די קראַנקע און דעם שפּיטאָל־פּערסאָנאַל. מען האָט איבערגעלאָזט 500 מענטשן, וועלכע מען האָט איינגעאָרדנט אין 2 הייזער אין קליינעם גטאָ אין דעם א"ג „דרייעק". שפּעטער האָט מען לענגלי־זירט דאָס אויפהאלטן זיך אין קליינעם גטאָ פון אן ערך 1000 מענטשן, וואָס האָבן זיך גערַאטעוועט אין טאָג פון דער „אקציע". לְעבן די יידן האָט מען איינגעאָרדנט אין איינעם פון די הייזער אין קליינעם גטאָ די ציניינערס. אין שדלעץ און אויף די פּעריפּעריעס פון שדלעץ האָבן זיך געפונען עטלעכע צוואַנציק קלענערע און גרעסערע דייטשע פֿלאַצווקעס. נאָך דער „אויסזידלונג" האָט מען א טייל פון די פֿלאַצווקעס קאָשאַרירט; אויף אַנדערע פֿלאַצווקעס זענען די אַרבעטערס אַרויסגענאָנגען יעדן טאָג פון קליינעם גטאָ.

דעם 25טן אויגוסט 1942 איז באַנייט געוואָרן די „אויסזיד־לונגס־אקציע" אין וואַרשעווער גטאָ. עס זענען אַרויסגעשיקט גע־וואָרן דעם טאָג קיין טרעבלינקע 3000 מענטשן; קיינער איז דע־מאָלט נישט איבערגעשיקט געוואָרן אויפן צולאָג (דורכגאַנגס־לַא־גער). אין משך פון די ערשטע 4 וואָכן פון דער „אקציע" האָט מען צוגעשטעלט אויפן צולאָג א טייל מענער — יונגע, געזונטע און פעיקע צו פיזישער אַרבעט. פון צולאָג האָט דער אַרבעטסאָמט אי־בערגעשיקט די מענטשן אין פֿאַרשידענע אַרבעטס־לַאָגערן. לויט די אָפיציעלע ציפערן זענען אַרויסגעשיקט געוואָרן אויפן צולאָג צוויישן 22טן יולי און דעם 19טן אויגוסט 1942 איבער 9000 מענער.

דעם 25טן אויגוסט האָט דער יודענראָט געמאָלדן דער עפּנט־לעכקייט די פֿאַרַדענונג פון אַרבעטסאָמט וועגן דעם, אז דאָס טוישן דעם אַרבעטספּלאַץ קאָן מען נאָר מיט דער פּרַיַרדיקער דער־לויבעניש פון דעם אָמט, ד"ה פון דער אָפּטיילונג פון אַרבעטסאָמט פֿאַר דעם יידישן קוואַרטאַל. די אינערלעכע אָנווייזונגען פון אַר־בעטסאָמט פון 24טן אויגוסט 1942 האָבן אָנטהאלטן די ליסטע פון די אָנערקענטע פּירמעס אין גטאָ און די דייטשע פֿלאַצווקעס אויף דער „אַרישער" זייט, און אויך די צאָל פון די פֿאַר זיי באַשטימטע אַרבעטערס. די אָנווייזונג האָט צוגעפֿעסטיקט צו די באַשטימטע אַרבעטספּלעצער אן ערך 30 טויזנט מענטשן, אָן די משפּחה־מיט־גלידער. אין אויגוסט זענען אָפּט פֿאַרגעקומען בלאָקאַדעס אין די שאָפּן. מען איז פלוצלינג אָנגעפאַלן אויף די שאָפּן און דורכגעפירט דאָרט א סעלעקציע, באַגלייט מיט שלאָגן, שיסערייען און א טומל. מען האָט זיך נישט געריכט מיט די באַדערפענישן פון דער פּא־בריק און אָפּט אפילו צוגענומען די סאַמע נייטיקסטע פאַכמענער.

אין משך פון חודש אויגוסט 1942 האָט מען ליקווידירט אַלע קינדער־אַנשטאַלטן, אינטערנאַטן, האַלב אינטערנאַטן, זויגהיימען, בורסעס און יתומים־הייזער. די לעצטע טעג פון אויגוסט און די ערשטע טעג פון סעפּטעמבער זענען געווען פֿאַרהעלטנישמעסיק רויִקע, עס האָט זיך אַרויסגעוויזן, אז די „אקציע" ענדיקט זיך. דער יידישער שפּיטאָל האָט באַקומען א באַפעל צוריק פֿאַרנעמען די גע־בייַדע, וועלכע ער האָט געמוזט פֿאַרלאָזן דעם 22טן יולי. בעת דער אקציע האָט מען אין דער געבייַדע געזאָמלט די מענטשן פֿאַרן אויס־לאָדענען זיי אין די וואַגאָנען, וויל דער בנין איז געלענן בשכנות מיטן אומשלאָגפּלאַץ.

צווישן דעם 3טן און 5טן סעפּטעמבער האָבן זיך ווידער אָנגע־הויבן די אינטענסיוון בלאָקאַדעס אין די שאָפּן. יעדער שאָפּ האָט געמוזט צושטעלן א געוויסע צאָל מענטשן צו דער „אויסזידלונג". דעם 5טן סעפּטעמבער קומט א געוואָלדיקער קלאַפּ — א פֿאַרַדענונג אז אַלע איינוווינערס פון גטאָ דארפן זיך שטעלן אין א פּירעק פון גאַסן, וואָס מען האָט אָנגערופן קעסל, פֿאַרזאַמלען דעם 6טן סעפּ־טעמבער ביז 10 אין דער פרי די גאַנצע באַפעלקערונג פונעם גטאָ, וועלכער מען האָט געהייסן מיט זיך מיטנעמען שפּייז אויף 2 טעג. די „רעגיסטראַציע" האָט געדויערט א גאַנצע וואָך. ווידער זענען יעדן טאָג אָפּגענאַנגען צוגן מיט מענטשן קיין טרעבלינקע. בלויז דעם 8טן סעפּטעמבער זענען, לויט די דייטשע ציפערן, אַוועק קיין טרעבלינקע 13.596 מענטשן; אין משך פון דער וואָך — וואַרשַיַי־לעך אן ערך 50 טויזנט. צווישן 6טן און 10טן סעפּטעמבער האָט מען פֿאַרלאָדנט אין די וואַגאָנען די קראַנקע פון שפּיטאָל צוזאַמען מיט די דאָקטוירים און טעכנישן פּערסאָנאַל. דעם לעצטן טאָג פון דער „רעגיסטראַציע", דעם 12טן סעפּטעמבער, זענען אַוועקגעשיקט געוואָרן קיין טרעבלינקע 4806 מענטשן, גלַייכצייטיק זענען 1200 איבערגעשיקט געוואָרן אויפן צולאָג. אין משך פון דער וואָך זענען פֿאַרנאָטירט געוואָרן 3047 טויטפֿאַלן, דערפון 86 פּראָצ' דערשאָ־סענע. נאָך דער סלעקציע, וועלכע די היטלעריסטישע מערדערס האָבן אָנגערופן „רעגיסטראַציע", האָבן דאָס רעכט צו פֿאַרלַיַבן אין גטאָ באַקומען 32—35 טויזנט מענטשן. אין דער אמתן זע־נען איז גטאָ פֿאַרבליבן א סך מער מענטשן. א סך זענען אָנטלאָפן אויף דער „אַרישער" זייט.

איבער די גאַסן פון ניַי־באַשטימטן גטאָ האָבן אָנגעהויבן אַרומגיין פֿאַטראָלן, וואָס האָבן געהאַט א בפירושן אָנזאָג צו שיסן אויף יידן בייַ דער מינדסטער געלעגנהייט. בעתן בלאָקירן די הייַ־זער האָט מען וויַטער דערשאָסן די אויסבאַהאלטענע. דעם 21טן סעפּטעמבער, יום־כיפור, האָט מען „אויסגעזידלט" 2.196 מענטשן. דעם טאָג איז פֿאַרענדיקט געוואָרן די גרויסע „אויסזידלונגס־אק־ציע" אין וואַרשעווער גטאָ.

אַרום דעם גטאָ איז אַוועקגעשטעלט געוואָרן א נייַע לייניע פון גרענעץ־מויערן; עס זענען איבערגעטראָגן געוואָרן געוויסע אונטער־נעמונגען און אינסטיטוציעס; די שאָפּן וואָס האָבן זיך געפונען אויסערן גטאָ זענען געוואָרן אַרומגעמויערט, און די וווינונגס־בלאָקן פון די אַרבעטערס אַרומגעצוימט. די קאָמוניקאַציע צווישן גטאָ און די אינדזלען וווּ די שאָפּן האָבן זיך געפונען איז פֿאַרגע־קומען אויפן גרונד פון דורכגאַנגשַיַינען, וואָס זענען אויסגעשטעלט געוואָרן דורך דער גטאָמאַכט. אויף די גאַסן האָט געהערשט א טויטע שטיקלקייט. די מערדערישע האַנט האָט אויסגעפירט איר אר־

בעט. לויט דער אפיציעלער סטאַטיסטיק זענען פאַרבליבן אין די שאַפן אן ערך 26 טויזנט מענטשן און ארום 3 טויזנט באַשעפטיק־טע אין יודענראַט.

ווידער איז געקומען די ריי אויף דער פראַווינץ. צווישן 22טן און 24טן סעפטעמבער האָט מען אדורכגעפירט די פאַרטיליקונג פון דער מערהייט יידישע יישובים אינעם קרײַז סאַקאַלאָוו־וועננראָוו, ווי אויך אין יאדעווע. צווישן 25טן און 27טן סעפטעמבער האָט מען פאַרניכטעט א טייל פון די יישובים אין מינסק־מאַזאָוויעצקער קרײַז. אין די לעצטע טעג סעפטעמבער — די מערהייט יישובים אין גראָוואָלינער קרײַז. אין די ערשטע טעג אקטאָבער האָט מען ליקווידירט די יידישע יישובים אין סאַביעניע, יעזשאַרא, ראַדזימין, לודווישין (לעגיאָנאָוא), וואַלאָמין.

די „אויסזידלונגס־אקציעס" זענען געקומען פאַר יעדן יישוב אומגעריכט. אין מיטן דער נאַכט איז דאָס געטאָ אַרומגערינגלט גע־וואָרן מיט א געדיכטן פּאָליציי־קאָרדאָן; אַנטלויפן איז געווען כמעט אוממעגלעך. קיין שום זיכערע רעטונג איז נישט געווען אין די באַ־העלטענישן, ווײַל מען האָט זיי גענוי אדורכגעזוכט נאָך דער „אק־ציע". אין דעם פּעריאָד טרעפט זיך דאָך אפטער דאָס אַנטלויפן אין די וועלדער. אינעם טאָג פון דער „אויסזידלונג" איז דער גרעס־טער טייל איינוווינערס פון וועננראָוו אַנטלאָפן אין די וועלדער פון דער אומגעגנט אדער האָט זיך אויסבאַהאַלטן אין מלינות.

הינטער יאדעווע איז טעטיק געווען א פּאַרטיזאַנישע גרופּע אונטער דער אָנפירונג פון דעם יאדעווער איינוווינער משה זשע־לעניץ. אויך פון ראַדזימין זענען 200 יונגע יידן אַוועק אין וואַלד ארײַן.

דאָס ארומזוכן די באַהאַלטענע אין די וועלדער האָט פאַר־שלונגען א סך ציַט און ענערגיע. דער היטלעריסטישער אקופאַנט האָט זיך געמוסן צו א זיכערן מיטל, וואָס האָט געדאַרפט אײַנ־שלעפערן די וואַכזאַמקייט פון דעם געפאָלגטן קרבן. ער האָט נעמ־לעך, פאַרעפנטלעכט א נײַע פאַראָרדענונג פון העכערן פירער פון דער פּאָליציי און ס"ס אין קראָקע, קריגער, וועגן שאַפן יידישע ווינעראַנען אין די וואַרשעווער און לובלינער דיסטריקטן. אָט די פאַראָרדענונג איז ארויסגעגעבן געוואָרן דעם 28טן אקטאָבער 1942, ווען די פאַרניכטונג פון די יידישע יישובים אין וואַרשעווער דיס־טריקט איז געווען א פולשטענדיקע. עס זענען געבליבן א פאָר טוי־זנט יידן אין שעדלעץ, עטלעכע ארבעטער־בריגאַדעס אין מינסק־מאַזאָוויעצק, צו 100 מענטשן אין פאַלעניץ און ווענגראָוו. אין וואַרשע זענען לויט דער רעגיסטראַציע פון יודענראַט געבליבן 35.639 מענטשן.

אין קריגערס פאַראָרדענונג זענען אויסגערעכנט געוואָרן פאַרן וואַרשעווער דיסטריקט 6 ווינעראַנען: וואַרשע, קאַלושין, קאַסאָוו, שעדלעץ, סאַבאַלעוו און רעמבערטאָוו. אין מיטן נאָוועמבער 1942 האָט דער קאָמיסאַר אויערסוואַלד גערופן צו זיך דעם פרעזעס פון וואַרשעווער יודענראַט לויכטענבוים צוזאַמען מיט נאָך 2 ראַטמענער און אין דער אָנווזנהייט פון גענעראַל פּאָן זאַמערן, דעם אָנפי־רער פון דער פּאָליציי און ס"ס אין וואַרשעווער דיסטריקט, האָט ער געמאַלדן, אז עס איז פאַרגעזען דאָס צוקומען פון לכל־הפחות נאָך 5 טויזנט יידן אין וואַרשעווער געטאָ ארײַן. די יידישע פאָר־שטייערס, וואָס האָבן געמוזט דערבײַ שטיין, האָט אויערסוואַלד אויך געמאַלדן, אז די אפּראָוויזאַציע וועט אָנערקענט ווערן פאַר די נישט־באַשעפטיקטע פונקט ווי פאַר די באַשעפטיקטע און גע־פּאַדערט פון זיי אן ארבעטפּלאַן פאַר דער יידישער באַפעלקערונג אויף דער צײַט ביז מײַ 1943.

אין משך פון נאָוועמבער 1942 איז פאַרגעקומען א פריַוווילי־קער און געצוואונגענער צופלום פון יידן אין וואַרשעווער געטאָ. א טייל פון די פרײַער אויסבאַהאַלטענע אין געטאָ גופא האָבן זיך איצט לענגאַליזירט. אן ערך 1000 מענטשן האָט די מאַכט באַפרייט פון אומשלאַגפלאַץ.

אין נאָוועמבער און אָנהייב דעצעמבער 1942 האָט די היטלע־ריסטישע מאַכט אויפגעלייזט די מערהייט פון די לאַגערן אין וואַר־שעווער דיסטריקט, און אין טייל לאַגערן האָט מען איצט רעדוצירט די צאָל לאַגערנינסן. אין די לאַגערן האָט מען ארויסגעהאָנגען די פאַראָרדענונג וועגן שאַפן די „וווינקוואַרטאַלן". די לאַגערנינסן זענען געווייַלעך אַוועק אין דעם נאָענטסטן „קוואַרטאַל" (וואָהנ־בעצירק). פונעם לאַגער אין כיזשינע (קרײַז מינסק־מאַזאָוויעצק) זענען די לאַגערנינסן אַוועק קיין קאַלושין, פונעם לאַגער ווילגא (קרײַז גראָוואַלין) קיין סאַבאַלעוו.

אין וואַרשעווער געטאָ זענען געקומען אין נאָוועמבער גרע־סערע גרופּעס יידן פון די געטאָ־לאַגערן אין טאַרכאָמין, וויליאַנאָוו, קאַלביעל, קאַרבאָוא, סלאָנטשין — לעבן גריצע.

אָנהייבנדיק פון 1טן דעצעמבער האָט מען באַוועצט אין געטאָ די לאַגערנינסן פון קאַרטשעוו, קופּלעוו, קלימאַנטאָוו, צוזאַמען הע־כער 300 מענטשן, און דעם 10טן דעצעמבער — 83 מענטשן פון דער לאַנדווירטשאַפטלעכער חלוצישער פּאַרם אין טשערניאַקאָוו. יעדן טאָג האָט מען אויך איבערגעשיקט אין געטאָ ארײַן די וואָס זענען ארעסטירט געוואָרן אויף דער „אַרישער" זײַט.

סוף נאָוועמבער האָט מען אײַנגעאַרדנט אין געטאָ 2 בלוטי־קע טעג: מען האָט דערשאָסן עטלעכע צענדליק מענטשן, וואָס האָבן געהאַנדלט אדער זענען פשוט פאַרבײַגעגאַנגען אין גאַס. די קרב־נות האָט מען דערשאָסן אונטערן אויסרייד, אז זיי זענען געגאַנגען אין גאַס בעת דער ארבעטסצײַט. אין דעצעמבער, אזש ביז אין דער העלפט יאַנואַר 1943, איז געווען ווידער פאַרהעלטענישמעסיק רויִק.

דורך דער צײַט האָט מען זיך פאַרנומען מיט אויסמאַרדן די יידן אין וואַרשעווער דיסטריקט. דעם 26טן נאָוועמבער האָט מען איבערגעפירט די שעדלעצער יידן פון קלייניעם געטאָ קיין גענשי־בארעק, הינטער שעדלעץ, און אין 4 טעג ארום, דעם 30טן נאָוועמ־בער, האָט מען אלע ארויסגעפירט קיין טרעבלינקע. בלויז עטלעכע וואָכן האָט עקסיסטירט דער „יידישער קוואַרטאַל" אין קאַלושין; אין דעצעמבער האָט מען אים ליקווידירט. אין יאַנואַר 1943 איז ליקווידירט געוואָרן דער „קוואַרטאַל" אין סאַבאַלעוו. אין רעמבער־טאָוו איז דער „יידישער קוואַרטאַל" אין נאַנצן נישט געשאַפן ge־וואָרן. האַרבסט 1942 האָט מען אהערגעבראַכט און קאַשאַרירט אין געטאָ אן ערך 300 יידן פון וואַרשעווער געטאָ, וועלכע מען האָט באַשעפטיקט בײַם סאָרטירן זאַכן אויפן פלאַץ פון דער פאַבריק „פּאָטשיסק". אין דעצעמבער 1942 זענען אין מינסק־מאַזאָוויעצק ארויסגעפירט געוואָרן אויפן בית־עולם און דערשאָסן געוואָרן 218 מאַן פון דער ארבעטס־גרופּע פון דער שול א"נ פון קאָפּערניק. דעם 10טן יאַנואַר 1943 האָט מען פאַרניכטעט די רעשטלעך פון דער גרופּע, אָנטרעפנדיק דערבײַ אויף א ווידערשטאַנד.

אויף א שטאַרקערן ווידערשטאַנד האָבן די היטלעריסטישע מערדערס אָנגעטראָפן ווען זיי האָבן דעם 18טן יאַנואַר 1943 אין דער פרי באַשטעלט די געטאָ־מויערן און דורך צוויי זײַטן ארײַנ־געדרונגען אין וואַרשעווער געטאָ. די שווער־געפרוועטע באַפעלקע־רונג האָט זיך אויסבאַהאַלטן אין די צוגעגרייטע בונקערס. גרינג

איז דעם שונא נאָר אָנגעקומען פֿלוצלונג אַרומצורינגלען יענע אַר־
בעטערס פון די פֿאַבריקן, וואָס האָבן זיך געגרייט בײַם טויער
אַריבערצוגיין אויף זייערע אַרבעטפֿלעצער, וועלכע זענען גענומען
אויסערן גענט. מען איז גלײַך צוגעטרעטן צו בלאָקירן א ריי הײַ־
זער, פון וואַנען מען האָט אַרויסגעשלאָגן אַלע אײַנוווינערס. אַלע
קראַנקע וואָס האָבן זיך געפונען אין פּראָוויזאָרישן שפּיטאָל האָט
מען דערשאָסן אין די בעטן. מען האָט צוגענומען דעם גאַנצן פֿער־
סאָנאָל פון שפּיטאָל און אַלע דאָקטוירים. די יאַנואַר־„אקציע" האָט
געדויערט 4 טעג. עס איז געקומען צו באַוואָפנטע אַרויסטרעטונ־
גען. אויף פֿאַרשידענע גאַסן האָט מען געשאָסן צו די דײַטשן. די
דײַטשע אַמבולאַנסן האָבן אַרויסגעפֿירט פֿאַרוווּנדעטע און געהר־
געטע. מען האָט דעמאָלט אַרויסגעפֿירט 6000 מענטשן, 1000 האָט
מען דערשאָסן אויפֿן אָרט. בעת דער „אקציע" זענען שטאַרק דורכ־
געזיפּט געוואָרן די, וואָס האָבן געאַרבעט אויף די פֿלאַצווּוקעס.

אין חודש פֿעברואַר האָט מען לִיקווידירט דעם „ייִדישן קוואַרטאַל" אין קאָסאָוו־טעלאָקי.

די ענדגילטיקע לִיקווידאַציע פון וואַרשעווער געטאָ האָבן די היטלעריסטן אַדורכגעפֿירט אין אַפּריל 1943. נאָר דאָס מאָל האָבן זיי זיך אָנגעטראָפן אויף א צוגעגרייטן און גוט אָרגאַניזירטן וויי־
דערשטאַנד. עס איז אויסגעבראָכן דער אויפֿשטאַנד אין געטאָ. נאָך
עטלעכע טעג האָט דער אָנפֿירער פון דער פֿאַליציי און ס"ס־גענע־
ראַל סטראָפּ, נישט קאָנענדיק בשום אופן דערשטיקן דעם אויפ־
שטאַנד, באשלאָסן דאָס געטאָ אין גאַנצן צו פֿאַרניכטן, פֿאַרברענען
אַלע הײַזערבלאָקן. מען האָט אויסגעלײַדיקט איין אונטערנעמונג
נאָך דער צווייטער און דערנאָך די הײַזער פֿאַרניכטעט דורך פֿײַער.
גלײַכצײַטיק האָט מען די אַרבעטער פון די שאָפן אַרויסגעפֿירט
אין לובלינער געגנט, קיין פּאָניאַטאָוו און טראָוניק. סטראָפּ גיט
איבער אין זײַן ראַפּאָרט, אַז א גרויסע מאַסע ייִדן איז אומגעקומען
אין די קאַזאָן און בונקערס, וואָס זענען אויפֿגערישן געוואָרן.
לויט זײַן מײַנונג האָט זיך אײַנגעגעבן צו פֿאַנגן אָדער צו פֿאר־
ניכטן אַרום 56.065 ייִדן. סטראָפּ האָט זיך אָפּגעגעבן א רעכענונג
אַז כאָטש די „גרויסע אקציע" איז געוואָרן פֿאַרענדיקט דעם 16טן
מײַ 1943, באַהאַלטן זיך נאָך אויס פון דעסט וועגן ייִדן אין די
חורבות, און מען דארף זיי האָלטן אויפֿן אויג און אומבאַרינגט
פֿאַרטיליקן. כדי אוממעגלעך צו מאַכן די וויַטערדיקע עקסיסטענץ
פון ייִדן אין געטאָ, האָט ער געהייסן פֿאַרניכטן אַלע געבײַדעם און
אויך פֿאַרשטעקערטער, און אָפּשנײַדן דעם צופֿלום פון וואַסער אין
געטאָ. עטלעכע חדשים געדויערט נאָך דאָס אַדורכזיפּן דאָס געטאָ,
דאָס אויסזוכן אין די בונקערס און מלינות די באַהאַלטענע מענטשן,
וואָס האָבן זיך אָפּט פֿאַרטיידיקט מיט גראַנאַטן און געווער אין
האַנט.

אין מײַ 1943 האָט הימלער באַשלאָסן אַדורכצופֿירן אַן אײַ־
לִיקע „עוואַקואַציע" פון די פֿאַרבליבענע ייִדן. אין וואַרשעווער
דיסטריקט זענען אין דער צײַט לִיקווידירט געוואָרן די לעצטע
רעשטלעך. עס זענען דערשאָסן געוואָרן די ייִדן וואָס האָבן געאַר־
בעט אויפן טאַרטאַק אין פּאַלעניץ און בײַם סאַרטירן די זאַכן אין
וועגראָוו און די אַרויסגעפֿירטע פונעם לאַגער אין רעמבערטאָוו.

דעם 5טן יוני 1943 האָט מען דערשאָסן די אַרבעטערס פון רודזקים
פֿאַבריק אין מינסק־מאַזאָוויעצק.

נאָכן לִיקווידירן דאָס וואַרשעווער געטאָ האָט די געסטאַפּאָ
אַדורכגעפֿירט נאָך איין ראַפּינירטע אַפּערע, כדי אַרײַנצוכאַפּן די
וואַרשעווער ייִדן און אויך די אָנגעקומענע פון דער פּראָווינץ וואָס
האָבן זיך אויפֿגעהאַלטן אויף דער „אַרישער" זײַט אין וואַרשע.
דורך דער פֿאַרמיטלונג פון אירע אַגענטן און מיטאַרבעטערס האָט
די געסטאַפּאָ אײַנגעאַרדנט א פֿאַרקויף פון פֿאַלשע פּאַפּירן אויף
אַרויסצופֿאָרן קיין אויסלאַנד. די אַפּערע איז באַווּוסט אונטערן נא־
מען „האָטעל פּאָלסקי", ווײַל אין דעם האָטעל האָט מען פֿאַרקויפט
די פֿראַמעסעס אויף אַרויספֿאָר. דאָרט האָבן אויך געווווינט די בא־
זיצערס פון די אויסלענדישע פּאַפּירן. פֿאַר די פּאַפּירן האָט מען גע־
צאָלט אומגעהייערע סומעס. פון האָטעל פּאָלסקי איז סוף יוני 1943
אַרויסגעפֿאָרן א פֿאַרטיע ייִדן קיין האָנאָווער. לויט קלאַנגן זענען
א סך מענטשן פון דעם טראַנספּאָרט אין עטלעכע חדשים אַרום
אַרויסגעשיקט געוואָרן קיין בערגען־בעלזען און אין אַשוויענטשי־
מער טויטלאַגער אין בזשעזשינקי. דעם 13טן יולי 1943 האָט מען
אַרומגערינגלט דעם האָטעל פּאָלסקי אין וואַרשע און אַלע וואָס האָ־
בן זיך דאָרט געפונען האָט מען אויפגעלאָדן אויף אויטאָס. א
טייל האָט מען אָפּגעפֿירט אויפן גדאַנסקער וואָקזאַל און 400 פֿער־
זאָן אין פֿאַוויאָק. אין פֿאַוויאָק האָט מען נאָכן אויסטיילן די פּאַכ־
לײַט, דערשאָסן אַלע געבערענגטע. די ייִדן וואָס זענען געכאַפּט גע־
וואָרן אויף דער „אַרישער" זײַט האָט די געסטאַפּאָ איבערגעשיקט
נאָכן פֿאַרהער, אין פֿאַוויאָק אַרײַן, אין די טויטקאַמערן, פון וואָ־
נען מען האָט זיי געפֿירט צו דער עקזעקוציע. טייל פּאַכלײַט האָט
מען פון דאָרט אַרויסגעשיקט און באַשעפּטיקט אין די שוסטער־
און שנײַדער־וואַרשטאַטן אינעם פֿאַוויאָק. אין אָקטאָבער 1943
האָבן געאַרבעט אין פֿאַוויאָק אַן ערך 100 ייִדישע בעלי־מלאכות.
עס האָט אויך עקסיסטירט א גרופּע פון 40 ייִדן, וואָס מען האָט גע־
פֿירט יעדן טאָג צו דער אַרבעט אין די גאַראַזשן פון דער גסטאַפּאָ.
צו ערשט האָט מען זיי קאַשאַרירט אינעם לאַגער אויף געגנשע־גאָס,
שפּעטער — נעבן פֿאַוויאָק. אין פֿעברואַר 1944 האָט זיך געפונען
אין פֿאַוויאָק א גרופּע פון 150 ייִדן. בעת דעם אַלגעמיינעם אויפ־
שטאַנד אין וואַרשע, זומער 1944, האָבן די אויפשטענדלערס בא־
פֿרייט פון אָט דער גרופּע 100 ייִדן. א טייל פון די באַפֿרייטע האָבן
געגומען אַן אַקטיוון אַנטייל אינעם אויפשטאַנד.

אויף דער „אַרישער" זײַט אין וואַרשע האָבן, לויט דער אָפּ־
שאַצונג פון ייִדישן נאַציאָנאַלן קאָמיטעט, זיך געפונען אין מײַ
1944 15 טויזנט ייִדן, דערפון האָבן 10 טויזנט ייִדן באַקומען
כסדרדיקע שטיצע פון דער ייִדישער קאָאָרדינאַציע־קאָמיסיע און
פון „ראַט צו העלפן ייִדן". א סך פון זיי זענען אומגעקומען בעת
דעם אַלגעמיינעם אויפשטאַנד, (זומער 1944), אויך פון די הענט
פון נם"ז און א"ק.

מיר ווילן אויפמערקזאַם מאַכן, אַז צו די איבערגעפֿולטע ייִדי־
שע ישובים אין וואַרשעווער דיסטריקט האָט מען בכלל נישט
אַרײַנגעפֿירט די ייִדן פון אויסלאַנד, ווי מען האָט דאָס געטאָן אין
לובלינער דיסטריקט. טייל מאָל האָט מען אײַנלאָקירט די פון אויס־
לאַנד צוגעבראַכטע ייִדן אויסערן געטאָ (רעמבערטאָוו, וואַרשע).

חורבן וואַרשע

דער דאָקומענט וואָס מיר גיבן דאָ, איז געפונען געוואָרן
ווי אַן אַנאָנימער כתב־יד אין צווייטן טייל פון רינגעלבלום־אַר־
כיוו. ער איז צום ערשטן מאָל פֿאַרעפֿנטלעכט געוואָרן אָן קיין
שום שפֿראָכלעכע אָדער אָרטאָגראַפֿישע ענדערונגען אין
„בלעטער פֿאַר געשיכטע" פון „ייִדישן היסטאָרישן אינסטי־
טוט" אין פוילן. שפּעטער איז פּעסטגעשטעלט געוואָרן אַז דער
מחבר פון „חורבן וואַרשע" איז דער באַקאַנטער ייִדישער
שרייַבער יהושע פּערלע.
מיר דרוקן דעם דאָקומענט לויט אונדזער אויסלייג.

היינט, דעם 31טן אויגוסט 1942, ווען איך הייב אָן די דאָ־
זיקע אין בלוט און טרערן געטונקענע שורות, האָט זיך גע־
שטעלט דער פערציקסטער טאָג זינט די מערדערישע היטלעריסטי־
שע הינט צוזאַמען מיט די נידערטרעכטיקע אויסוואָרפן, וואָס מען
רופט ייִדישע פּאָליציי — פֿאַרטיליקן און ברענגען אום אויף אַן
אכזריותדיקן אופן די גאַנצע ייִדישע באַפעלקערונג פון וואַרשעווער
געטאָ.

דאָס וואַרשעווער געטאָ, אַרומגעצוימט פון אַלע זייטן מיט
וויסטע מויערן וואָס די ייִדישע קהילה האָט געשטעלט פֿאַר איר
גלעלט, האָט ביזן 22טן יולי 1942 געציילט אַן ערך פון דרײַ הונ־
דערט און פופציק טויזנט נפשות. מען האָט זיך געשטיקט און גע־
וואָרגן אין די ענגע, פֿאַרברודיקטע, חושכדיקע גאַסן.

דער טיפוס, וואָס האָט געבושעוועט אַ גאַנצן ווינטער, האָט
געשניטן ווי מיט קאָסעם, דער הונגער האָט צוגענומען פון פיר ביז
פינף טויזנט ייִדישע נפשות אַ חודש. די היטלעריסטישע הינט האָבן
געשאָסן און אומגעברענגט מענטשן אַלע אַנדערן טאָג, פון דעסט
ווועגן האָבן ייִדן גלעלבט (אַ קליינער פּראָצענט — גוט גלעלבט)
און נישט פֿאַרלוירן דעם בטחון, אַז סוף־כל־סוף ווועט מען דעם משו־
גענעם הונט, דעם וועלטמערדער, איבערלעבן.

איז אָבער געקומען אַ שווארצער טאָג, דער שווארצסטער אפשר
אין דער גאַנצער ייִדישער געשיכטע — דער טאָג פון 22טן יולי
1942...

ס'איז נישטאָ די פעדער וואָס זאָל בכוח זיין אויסצושרייבן
אונדזער גרויסע בראָך. ס'איז נישטאָ דער דיכטער, נישטאָ דער
נביא, וואָס זאָל זיין אומשטאַנד אויסצוקלאָגן די קלאָג פון אונ־
דזערע מאַמעס, בני ועלכע מען האָט אין מיטן העלן טאָג אַוועקגע־
ריסן זייערע קינדער — און אומגעברענגט, ווי מען ברענגט אום
שטשורעס.

און אויב איך וויל פֿאַרצייכענען די דאָזיקע שרעקלעכע שו־
רות, איז עס דערפֿאַר, ווייל איך וויים נישט צי עס וועט נאָך עמי־
צער בלייבן וואָס זאָל עס דערציילן. איך וויים אויך נישט מיין איי־
גענעם גורל.

ביז הײַנט איז שוין אומגעקומען צוויי מאָל הונדערט טויזנט
ייִדן — אלט און יונג, פרויען און קינדער. דער גורל פון די אי־
בערגעבליבענע הונדערט און פופציק טויזנט איז אויך אַ געהתמע־
טער. הלוואי כ'זאָל זאָגן לויגנט, אָבער לויט ווי עס גייט, וועט
קיין איינער פון אונדז נישט בלייבן צווישן די לעבעדיקע.

איך וויל, דעריבער, אַז די גרויסע וועלט (אויב אַזעלכע איז
נאָך ערגעץ ווו דאָ) זאָל כאָטש אין אַ געוויסער מאָס געוואָר ווערן
ווי אזוי... מ'האָט אונדז אויסגעשאָכטן.

אויב מיינע שורות וועלן זיין כאָטיש, אויב די דאָטעס וועלן
נישט אין גאַנצן שטימען, זאָל מען טיר מוחל זיין. איך וויים אַליין
נישט ווי אזוי איך קאָן נאָך האַלטן אַ פעדער אין דער האַנט.

אייגנטלעך האָט זיך דאָס וויסטע אומגליק אָנגעהויבן שוין
דעם 17טן אפּריל 1942. ס'איז געווען דעמאָלט פרייטיק. אין גאָס
האָבן זיך פֿאַרשפּרייט זייערע אומרויקע קלאָנגען. אויף קלאָר האָט
מען גארנישט געווּסט. אָבער שוין זעקס אַ זייגער פֿאַר נאַכט האָט
זיך די ייִדישע באַפעלקערונג באַמיט צו זיין אין דער היים. די גאָס
האָט אויסגעזען ווי ערב־יום־כּפּור פֿאַר „כל נדרי". אַ פּחד, אַן
אימה, איז גלעגען אויסגענאָסן אויף די מענטשלעכע פנימער, אויף
די אָפּגערוימטע טראָטוארן, אויף די אָפּגעשלאָסענע הייזער, און
אפילו אויף די מחנות הונגעריקע בעטלערס, וואָס זענען באַציִטנס
אנטלאָפן אין זייערע לעכער ארײַן.

און אין מיטן דער נאַכט פון פרייטיק אויף שבת האָט עס
זיך אָנגעהויבן. די דייטשע תלינים זענען פֿאַרפֿאַלן אין ייִדישן גע־
טאָ, אָנגעקלאַפּט אין דער, אָדער אין יענער טיר, (אויב דער סטרוזש,
אַ ייִדישער פֿאַרשטייט זיך, האָט אזוי גיך דאָס טויער נישט גע־
עפנט — האָט מען אים אויפן אָרט דערשאָסן).

די תלינים זענען ארײַן אין ייִדישע שטיבער, אַרויסגעשלעפּט
עטלעכע און פופציק ייִדישע מענטשן, מענער און פרויען, באַפויל־

אַראָפגיין אויף דער גאַס ,געהייסן מאַכן עטלעכע טריט פּאָרויס און פון הינטן געשאָסן אין קאָפּ אַרײַן. אויף יעדער גאַס כמעט איז געלעגן א דערשאָסענער, — געלעגן, אַזוי ווי א געפֿגרטער הונט.

פיר און פופציק הרוגים האָבן זיך געוואָלגערט אין די רינשטאָקן. פיר און פופציק לוויות האָבן זיך צו מאָרגנס באַהאַלטענערהייט געשלײַכט צום נעכשער בית־עולם, וואָס געפינט זיך אויסערן נעטא — און מען מוז האָבן א ספּעציעלע דערלויבעניש אהין אַרײַנצוקומען.

פון יענעם פרײַטיק צו נאַכטס אָן — האָבן זיך אָנגעהויבן דאָס אויסמאַרדעווען די יידישע באַפעלקערונג אין מיטן דער נאַכט.

נישט געווען די נאַכט — עס זאָלן נישט אומקומען א צענדליק מענטשן — פון פּאַרשידענע קלאַסן און פּאַרשידענע פּראָפעסיעס.

פון הינטערן פֿלויט אַפער האָבן די היטלעריסטישע הינט געשאָסן. אין מיטן דער גאַס אין קאָפּ אַרײַן. געלאָזט דעם הרוג נעבן א טויער אָדער אין רינשטאָק און אַליין נעלם געוואָרן. די יידישע לוויה־אַנשטאַלטן, וואָס זענען געוואָקסן ווי שוואַמען נאָך א רעגן, האָבן אָפּגערוימט די הרוגים. די יידישע סטרוזשעס האָבן אָפּגעוואַשן דאָס בלוט — און די נאַנצע יידישע באַפעלקערונג (צו אונדזער גרויסער שאַנדע און חרפּה) האָט אָפּגעווישט דאָס מויל און ווײַטער געלעבט. אויסטערליש געלעבט. די שמוגלערס, למשל, די בעקערס, פּאַרשידענע ספּעקולאַנטן און אונטערוועלט־מענטשן, וואָס זענען עולה לגדולה געוואָרן, האָבן געלעבט פּאַרשוועלדעריש, פּאַרריסן, גראָביונגיש. דער איבעריקער טייל, דאָס הייסט 99 פּראָצענט יידן, זענען געשטאָרבן אין די גאַסן פון הונגער, (בוכשטעבלעך) פאַרשניטן געוואָרן פון טיפוס, און דעסגלײַכן.

ביז ס'האָט זיך ווידער פאַרשפּרייט א ביטערער קלאַנג. אויף דער גרענעץ פון יידישן געטא און דער אַרישער זײַט איז דערהרגעט געוואָרן א היטלעריסטישער זשאַנדאַר. וועי ס'האָט אויסגעפירט דעם מאָרד, איז נישט געווען באַקאַנט. אָבער שולדיק דאַרפן זײַן יידן. איז ווידער געפאַלן אַן אימה. מען האָט זיך ווידער געריכט אויף עפעס. און ווירקלעך זענען נעקומען די געסטאַפּאָ־לײַט אין דער יידישער קהילה און געהייסן אויסגראָבן א קבר אויפן יידישן בית־עולם פאַר 200 מאַן.

מען קאָן זיך פאַרשטעלן, וואָס ס'האָט זיך געטאָן אין די יידישע הײַזער. יעדער יד האָט זיך געריכט צו זײַן איינער פון די 200.

און אז ס'איז צוגעפאַלן די נאַכט זענען די דײַטשע רוצחים נעקומען אין דער יידישער תפיסה (אזעלכע איז אויך געווען אין געטא) און אויסגעקליבן 100 יונגע יידן, צווישן זיי א סך קינדער. (זייער חטא איז באַשטאַנען אין דעם, וואָס זיי האָבן זיך אריבערגעריגן אויף דער אַרישער זײַט בעטלען, אָדער קויפן עפעס צו עסן). די 100 יידן האָט מען פרײַער מערדערלעך געשלאָגן, דערנאָך אַוועקגעפירט אויפן פֿרײַגער בית־עולם און דאָרט ביז איינעם דערשאָסן. 100 אומבאַקאַנטע קדושים זענען אומגעקומען פאַר נאָרנישט און פאַר נישט. צו מאָרגנס האָט זיך אויף די מויערן פון געטא באַווײַזן אַן אומפּאַרשעמטער, צינישער, פאַרברעכערישער פֿלאַקאָט, אונטערגעשריבן פון קאָמיסאַר פּאַרן יידישן געטא אויערסוואַלד, אז אין דער און דער נאַכט זענען דערשאָסן געוואָרן 100 יידן, וויל זיי האָבן געשטעלט א ווידערשטאַנד דער מאַכט און זענען באַגאַנגען אקטן פון סאַבאָטאַזש. אויב דאָס וועט זיך נאָך א מאָל איבערחזרן, וועלן אַנגענומען ווערן לגבי יידן נאָך שטרענגערע מיטלען.

יידן האָבן ווידער אָפּגעווישט דאָס מויל און די נאַכטמאַרדן האָבן נישט אויפגעהערט. אין דער שטוב אַכט מענטשן, אין יענער שטוב 10 מענטשן. די רוצחים זענען געקומען מיט רשימות פון נעמען, אויב מען האָט נישט געטראָפן דעם וועמען מען האָט גע־זוכט, האָט מען אין איין וועגם אַנידערגעלייגט אַנדערע וואָס האָבן זיך געפונען אין שטוב. עטלעכע מענטשן האָט מען אַראָפּגעווארפן פון די פענצטער. א שאָד געווען קאַליע צו מאַכן א דײַטשע קויל.

דאָס בלוט איז אָפּגעוואַשן געוואָרן. און מען האָט געמוזט לעבן, הילפלאָז און אוממעכטיק. די אָפּאַטיע בײַ דער יידישער באַפעלקערונג איז אזוי ווײַט דערגאַנגען, אז מען האָט אפילו נישט געהאַלטן פאַר נייטיק צו פאַרקריצן מיט די ציין... איבער הויפט וועט מען מוזן פאָדערן א דין וחשבון פון יענע לײַט, וואָס זענען אַרויפגעשוווּמען אויף דער אייבערפלאַך, פון די אַלע רעדל־פירערס, דעה־זאָגערס, כלל־טוערס און אַנדערע בעלי־טובות.

נישט אַצינד און דאָ איז דאָס אָרט וועגן דעם צו רעדן. דער־ווײַל האָט זיך אָנגערוקט דער טאָג פון 22טן יולי 1942. דער פינצטערער טאָג אין דער געשיכטע נישט בלויז פון פוילישן, נאָר פון יידנטום איבער דער גאַנצער וועלט.

איר, שוועסטער מײַנע און ברידער, וועמען ס'האָט געטראָפן דאָס גרויסע גליק אויסצוואַנדערן קיין אַמעריקע, קיין ארץ־ישראל, קיין ענגלאַנד, קיין אַרגענטינע — איר אַלע, וואָס איר עסט דאָרט צו דער זעט און שלאָפט א רויקן שלאָף, זאָלט וויסן, אז דאָ אין פוילן, וווּ איר האָט איבערגעלאָזט משפּחות און קרובים, האָט איר נישט מער קיין טאַטעס, האָט איר נישט מער קיין מאַמעס — אײַערע קינדער זענען אויסגעשאָכטן געוואָרן — אײַערע שוועסטער, אײַערע ברידער זענען אכזריותדיק אומגעקומען דורך די היטלעריסטישע רוצחים מיט דער הילף פון יידישע פֿאָליציייִשע הענט.

אָט אזוי איז עס פאַרגעקומען:

א שטיק צײַט פאַרן 22טן יולי זענען שוין געגאַנגען בייזע קלאַנגען, אז מען וועט די וואַרשעווער יידן ארויסשיקן, אזוי ווי מען האָט עס געטאָן מיט די לובלינער, מיט די קראָקעווער, מיט די לאָדזשער און מיט אַנדערע יידן.

אויף היטלערן, אויף דער דאָזיקער פאַרמבולדיקער חיה, איז אַלץ צו גלייבן. די סאַדיסטישע מיטלען, וואָס ער וועגדט אָן, גייען איבער יעדן מענטשלעכן פאַרשטאַנד. קיין שום פאַרברעכער, מעג אפילו זײַן דער גרעסטער, וועט נישט האָבן אזעלכע בלוטיקע, רא־פינירטע אײַנפאַלן...

יידן האָבן פון דעסט וועגן נישט געגלויבט. דרײַ הונדערט און פופציק טויזנט יידן וועט מען ארויסטרײַבן פון וואַרשע? וווהין וועט מען זיי טרײַבן? וואָס וועט מען טאָן מיט זיי? היטלער איז דען אימשטאַנד דאָס דורכצופירן? און צו וואָס דאַרף ער עס דורכפירן, אז ער צאָפט פון געטא צענדליקער מיליאָנען, אז דאָס געטא ארבעט פאַר אים. אזוי האָבן יידן געטענהט און נישט פאַרגעשטעלט זיך, אז אויב עס גייט וועגן יידן, איז די ברוינע בעסטיע אימשטאַנד חרוב צו מאַכן די וועלט.

און זי האָט חרוב געמאַכט. ביזן בויז, ביזן וואָרצל.

ווי א דונער פון הימל האָט זיך פלוצלינג פאַרשפּרייט די ידיעה, אז די געסטאַפּאָ־לײַט האָבן ארעסטירט אַלע מיטגלידער פון יידישן ראָט (יידישע קהילה — געמיינט).

צום יידישן ראָט, אין שפּיץ פון וועלכן ס'איז געשטאַנען אינוש' א. טשערניאַקאָוו — א קלייניער, גייסטיק־ארעמער מענטש,

האָט אויך געהערט איינער פון די חשובסטע און ערלעכסטע וואַר־שעווער יידן, אַברהם געפנער.

א. געפנער איז געווען דער עלטסטער מיטגליד פון יידישן ראָט. די יידישע באָפעלקערונג האָט אים געהאַלטן בכבודיק. ער איז אויך געווען פֿאָרזיצער פון באשפּײַזאָמט, וואָס האָט פֿאַרזאָרגט דאָס געטאָ מיט לעבנס־מיטלען. אמת איז, דער באשפּײַזאָמט איז געווען אן אינסטיטוציע פון גנבה, פון גזלה, פון קאָרופּציע און פון וואָס איר ווילט נאָר. די יידישע באָפעלקערונג איז געשטאַרבן אין די גאָסן פון הונגער, אָבער די דירעקטאָרן, די אַלערלײ פֿראָקורענטן און פֿראָקורענטלעך, גאַנצע משומדים און האַלבע משומדים, קא־ריעריסטן פון ביליקן סאָרט, האָבן געפֿרעסן און געזויפט פון כל טוב. זייערע בײַטלען זענען געשוואָלן געוואָרן פון לינקע בלוטיקע געלטער.

אַברהם געפנער, מוז מען זאָגן דעם אמת, האָט צו די אַלע זאַכן קיין שײַכות נישט געהאַט. די קליקע ארום אים איז געווען שטאַרקער. און אויב מען האָט די געמיינע קליקע פֿײַנט געהאַט, האָט די גאַס געפנערן ליב געהאַט, געגלויבט אין אים. דעריבער, ווען מען האָט געפֿנערן אויך ארעסטירט — איז געפאַלן א וויס־טער פּחד אויפן געטאָ. מען האָט געפילט, אז עס גרייטן זיך ביטערע גזרות. מיט א מאָל איז אַלץ אָפּגעשטאַרבן. מענטשן זענען אַרום־געגאַנגען מיט טויטע פּנימער, מיט פּיבער אין די אויגן. וואָס וועט דאָ זײַן? וואָס גייט אויף אונדז?

אַזוי האָט געדויערט עטלעכע טעג. מען האָט נישט געוווּסט נישט אָהין און נישט אָהער. ביז ס'איז אָנגעקומען א ידיעה, אז מען האָט געפֿנערן באָפֿרײַט, אים און צוזאַמען מיט אים נאָך עטלעכע מיטגלידער פון יידישן ראָט.

די גאַס האָט אויפֿגעלעבט. פֿרעמדע מענטשן זענען זיך געפאַלן אויפֿן האַלדז און געקושט. אויב מען האָט דעם פֿרעזעס געפֿנערן באָפֿרײַט, איז א סימן אז עס וועט גאָרנישט געשען. אָבער געפֿ־נער און צוזאַמען מיט אים די איבעריקע מיטגלידער פון ראָט זענען צוריקגעקומען פון תפיסה מיט אָפּגעשוירענע קעפ, ווי אַלטע, געשווּוירענע ארעסטאַנטן, און מיט פינצטערע פנימער. זיי זענען צוריקגעקומען מיט דער ביטערער בשורה, אז די דײַטשע הינט האָבן באשלאָסן ארויסצושיקן פון וואַרשע אַלע יידן. יעדן טאָג מוזן צוגעשטעלט ווערן זעקס טויזנט יידן. דורכפֿירן דעם גירוש דאַרף די יידישע קהילה. די בראָך, הייסט עס, דאַרף אויסגעפֿירט ווערן דורך יידישע הענט.

מיט א שעה צי מיט צוויי שעה שפּעטער, דעם 22טן יולי 1942 — (גראָד איז אויסגעפאַלן תשעה־באב) — האָבן זיך גלײַך באָוויזן פֿלאָקאַטן אויף די מויערן, אונטערגעשריבן דורכן יידישן ראָט אין וואַרשע, אז אויפן באָפעל פון דער דײַטשער מאַכט ווערן אַלע יידן ארויסגעשיקט פון וואַרשע (אויף דײַטש — איבערגע־זידלט) אין די מיזרח־געביטן.

בלײַבן אין וואַרשע וועלן קאָנען: די יידישע פֿאַליציי־לײַט מיט זייערע פֿאַמיליעס (וויַבער און קינדער), די באָאַמטע פון יידישן ראָט, די באָאַמטע פון באשפּײַזאָמט, די באָאַמטע פון יידישן הילפס־קאָמיטעט און אויך יענע יידן, וואָס זענען פּעיק צו ארבעטן. די דאָזיקע יידן וועלן קאָשאַרירט ווערן, ד"ה זיי וועלן וווינען אין ספּעציעלע הײַזער אויפן קאָזאַרמישן אופן און וועלן ארבעטן פֿאַרן דײַטשן מיליטעריש געברויך.

די איבערזידלונג, איז וויַטער געזאָגט געוואָרן אין פֿלאָקאָט, הייבט זיך אָן שוין הײַנט, 11 א זײַגער אין דער פרי. ווער ס'וועט זיך אויסבאָהאַלטן, ווער ס'וועט זיך אַנטקעגנשטעלן, וועט דער־שאָסן ווערן אויפן אָרט.

און דאָס אומגליק האָט זיך אָנגעהויבן אין דער גאַנצער גריים און ברייט. די יידישע פֿאָליציי־לײַט, די דאָזיקע צווויי טויזנט באַ־דיטישע הינט, ווענן וועלכע ס'וועט שפּעטער אויסקומען דערציילן באריכות, האָבן זיך גענומען צו דער ארבעט.

די ערשטע קרבנות זענען געפאַלן די דײַטשע יידן, וואָס זע־נען שוין צענדליקער מאָל איבערגעשיקט און איבערגעוואָרפן ג־ע־וואָרן פון איין אָרט אויפן אַנדערן. מען האָט זיי ארײַנגעוואָרפן אין וואַרשעווער געטאָ — פרעמדע, היימלאָזע, אומבאָהאָלפענע. ווי עס זאָל נישט ווייַ טאָן, מוז מען זאָגן, אז איבעריק סימפּאַטיש זענען זיי נישט געווען. זיי זענען געווען דײַטשן. געמיאוסט זיך מיט די אָסט־יידן, געזידלט, און אויב זיי האָבן געארבעט אין דײַ־טשע אונטערנעמונגען און געהאַט א שטיקל דעה, האָבן זיי די היגע יידן געשלאָגן.

דער משוגענער הונט היטלער האָט אין זיך אזא טײַוולאָנישן כוח, אז ער קאָן אָנרייצן א ברודער אויף א ברודער, א זון אויף א טאַטן, זיי זאָלן זיך רײַסן ווי די וועלף און ממתן איינער דעם אַנדערן. די דײַטשע יידן האָבן דעם גזר אויפגענומען שטיל. די יידישע פֿאָליציי־לײַט האָבן זיי אָפּגעפירט אויפן אומשלאָג־פּלאַץ, דאָס אָרט פון וואַנען מען האָט זיי פֿאַרלאַדעוועט אין פֿאַרמאַכטע וואַגאָנען, אַן עסן, אָן טרינקען און אַוועקגעפירט אויף אומקום. דער אומשלאָג־פּלאַץ, אָדער בעסער גזאָגט, דער פּלאַץ פון פּײַן און פון טויט — איז אין די שפּעטערדיקע טעג גוואָרן דער סימ־באָל פון מלאך־המות. בײַם ארויסזאָגן דאָס דאָזיקע וואָרט איז דאָס בלוט פֿאַרקילט געוואָרן אין די אָדערן. דאָס האַרץ האָט זיך אָפּ־געשטעלט.

אָפּגעפֿאַרטיקט מיט די דײַטשע יידן, האָבן זיך די פֿאָליציי־לײַט גענומען צו די אַזוי גערופענע פונקטן, וווּ עס האָבן זיך געפונען צענדליקער טויזנטער אומגליקלעכע יידן, וואָס זענען ארויסגעשיקט געוואָרן פון זיערע היימען און דאָ אונטער די פּליגל פון דער וואַר־שעווער קהילה אויסגענאַנגען פון הונגער און פון טיפוס.

א פונקט פֿאַר היימלאָזע אין וואַרשעווער געטאָ — דאָס איז אָפּילו נישט געווען קיין הקדש. — א וויסטע נאָרע איז עס געווען, א ברודיקע, א פֿאַרוואָרלאָזטע, וווּ געזונטע מענטשן זענען געשלאָפן אויף אין געלענער מיט טיפוס־קראַנקע, וווּ לעבעדיקע זענען געלענן צוזאַמען מיט טויטע און וווּ מען האָט הונדערט מאָל אין טאָג גע־בעטן אויף זיך דעם טויט. די וואַרשעווער קהילה, וואָס האָט גע־צאָפט געלט פון טויט און לעבעדיק, דער באשפּײַזאָמט, וואָס זײַנע דירעקטאָרן זענען געגאַנגען אין גאָלד — האָבן אזוי ווײַט געזאָרגט פאַר די פונקטן, אז די מענטשן דאָרט זענען געפאַלן ווי פליגן.

אז מען איז ארײַנגעקומען אין א פונקט האָט מען נישט געזען קיין מענטש. לעבעדיקע מתים האָבן זיך ארומגעדרייט, ge־שפּענסטער, הויט און ביינער האָט געפוילט. די דאָזיקע געשפּענ־סטער איז, אייגנטלעך, אַלץ איינס געווען וואָס מען וועט טאָן מיט זיי. זיי זענען סײַ ווי סײַ געווען פֿאַרמישפּט צום טויט. טא וואָס איז די נפקא־מינא וווּ זיי וועלן אומקומען? — דאָ אויפן „פונקט", אָדער ערגעץ אין א וויסט פעלד? (די היטלעריסטישע הינט האָבן די דאָזיקע אומגליקלעכע ביז איינעם אויסגעשאָסן).

פון דעסט וועגן זענען געווען צוויי־שן זיי אזעלכע וואָס האָבן זיך נישט געלאָזט נעמען: זיי האָבן זיך געווערט, געשריגן, אַנט־לאָפן, באָהאַלטן.

דעמאָלט האָבן די יִדישע פּאָליציי־לײַט, וואָס באַשטייען דאָס רוב פון האַלבע און גאַנצע משומדים, פון נישט דערפֿאָרענע אַר־וואָקאַטן, פון רײַכע סוחרישע זינדלעך, פון דער אמאָליקער גאָלדענער יוגנט — געווײזן וואָס זיי קענען.

מיט גומענע שטעקענעם און סתם מיט שטעקנס האָבן זיי גע־נומען שלאָגן די אומגליקלעכע פונקטן־מענטשן מכת רצח. זיי האָבן אַוועקגעריסן די קינדער פון די מאַמעס, די מענער פון די פרויען, די טאַטעס פון די זין — די געשרייען מיט די יללות זענען געגאַנ־גען ער לב־השמים, אָבער אונדזער יִדישע פּאָליציי — ימח שמו וזכרו — האָט געהאַט פֿאַרשטיינערטע הערצער, נישט אויפֿגעהערט צו שלאָגן, צו ממתן, אַרויפֿגעפֿאָקט די מענטשן אויף וועגענער און אַוועקגעפֿירט צום בארימטן אומשלאָגפּלאַץ. אין אַזעלכע וועגענער פֿירט מען פֿאַרמישפּטע צו דער תליה.

א ביטערע חושבדיקע נאַכט איז אַראָפּגעפֿאַלן אויפֿן געטאָ. דאָ און דאָרט האָט מען געשאָסן. יעדער שאָס האָט געקאָסט א יִדיש לעבן. יִדן זענען נישט געשלאָפֿן, געלעגן אין קעלערס, אויף בוידעמער, געפֿרעגט זיך, וועמען וועט מען נעמען מאָרגן? ווי אַזוי מײַדט מען אויס דאָס אומגליק?

אין יענער נאַכט, ד"ה אין דער נאַכט פון 22טן אויפֿן 23טן יולי 1942, נאָך א באַזוך פון די היטלעריסטישע הינט בײַם פֿאָר־זיצער פון יִדישן ראָט, אינזש' טשערניאַקאָוו — בײַ וועמען זיי האָבן פֿאַרלאַנגט, אז אויפֿן מאָרגנדיקן טאָג זאָל ער צושטעלן צען טויזנט יִדן, האָט טשערניאַקאָוו א סוף געמאַכט צו זײַן לעבן.

עס מוז דאָ געזאָגט ווערן א פֿאַר ווערטער וועגן פֿאַרזיצער פון דער וואַרשעווער קהילה, אינזש' טשערניאַקאָוו. ער איז געווען א מענטש א גײַסטיק־אַרעמער, א דורכשניטלעכער, אַסימילירטער יִדישער אינטעליגענט. דער ביטערער גורל האָט געוואָלט ער זאָל אַוועקגעשטעלט ווערן אין דער שפּיץ פון דער גרעסטער יִדישער קהילה אין אירופּע, אין א צײַט, וואָס דאָס יִדנטום האָט נאָך קיין מאָל נישט איבערגעלעבט. דער דאָזיקער אינזשיניער איז נישט געווען דערוואַקסן צו דער דאָזיקער גרויסער און גלײַכצײַטיק טרא־גישער אויפֿגאַבע. ס'איז געווען איבער זײַנע כוחות. ער האָט נישט פֿאַרשטאַנען די פֿאַראַנטוואָרטלעכקייט וואָס ער האָט געטומען אויף זיך. געפֿירט האָט ער די וואַרשעווער קהילה ווי א מענטש מיט קלײנע השגות און, לאָמיר זיך נישט שעמען און זאָגן, ווי א גרוי־סער פּחדן. אַלץ וואָס די היטלעריסטישע באַנדיטן האָבן פֿאַרלאַנגט פון אים, האָט ער געטאָן. קיין מאָל נישט געוואָגט צו רעדן העכער ווי געווײנלעך, קיין מאָל נישט געפֿרוווט אַנטקעגנשטעלן זיך כאָטש אין דער קלענסטער מאָס. ער האָט נערעכנט, אז אַזוי ערום ווערט ער אפשר אָפּגעראַטעוועט. נישט ער און נישט אַלע איבעריקע מיטגלידער פון יִדישן ראָט, וואָס זענען געקראָכן פֿאַר די דײַטשע באַנדיטן אויף אַלע פיר...

טשערניאַקאָוו איז געגאַנגען פון דער וועלט — און ווען ער איז נאָך געלעגן א ווארעמער, האָבן שוין די יִדישע פּאָליציי־לײַט געבושעוועט אויף דער גאַס.

עס איז שוין פֿריער דערמאָנט געוואָרן, אז די צוויי טויזנט יִדישע פּאָליציאַנטן, מיט וועלכע דער פֿרעזעס טשערניאַקאָוו האָט זיך אַרומנערינגלט, זענען דאָס רוב באַשטאַנען פון רײַכע זינדלעך, וואָס האָבן זיך אײַנגעקויפט אין די פּאָליציײַשע רייען פֿאַר גראָבע געלטער, כדי נישט געכאַפּט צו ווערן אין די ארבעטס־לאָגערן (די פּאָליציי איז געווען באַפֿרײַט פון די לאָגערן). די אָנפֿירערס פון די דאָזיקע פּאָליציי־אײַנהייטן זענען געווען איינער א משומד שערינ־סקי (זײַן אמתדיקער נאָמען איז שענקער), נאָך איינער — אן אַר־וואָקאַט לעיקין און א דריטער משומד שמערלינג. שוין אין די פּוילישע צײַטן איז שערינסקי געווען א פּאָליציי־אַגענט. אז פּוילן איז געפֿאַלן, איז ער געווען איינער פון די ערשטע וואָס האָט זיך געשטעלט צו דינסט דער היטלעריסטישער געסטאַפּאָ. זײַן טיטל איז געווען „פּאַניע פּולקאָווניקו". ער האָט געארבעט נעטרײַ, מיט מסירת־נפש, מיט איבערגעגעבנקייט. ער האָט שאַנטאַזשירט יִדן, אויסגעפֿרעסט געלטער, געמסרט, געכאַפּט אין די קאַנצענטראַציע־לאָגערן, באַפֿרײַט פֿאַר גראָב געלט, ביז ס'איז דערגאַנגען צו דער געסטאַפּאָ אז איר נעטרײַער קנעכט שערינסקי מאַכט לינקע גע־שפּטן. צווישן א יאָ מיט א ניין האָט מען אים ערשטירט. מען האָט געשמועסט, אז שערינסקי וועט שוין קיין מאָל די ליכטיקע שײַן נישט אָנזען.

איז געקומען דער 22טער יולי און שערינסקי האָט זיך פֿלוצ־לינג באַווען אויף דער פרײַ. ס'האָט זיך אַרויסגעווייזן, אז ער האָט פֿאַרגעלייגט דער געסטאַפּאָ, אַדער די געסטאַפּאָ האָט אים פֿאַרגע־לייגט (דאָס קאָן מען נישט דערגיין) דורכצופירן די איבערזידלונג פון דער יִדישער באַפֿעלקערונג אין וואַרשע. ער איז געוואָרן דער הויפּט־קאָמיסאַר פון דער איבערזידלונג. א תלין איז דאָס געווען, נישט קיין קאָמיסאַר, א מערדער, א רוצח מיט א צלם אויפן האַלדז. ער האָט נישט געשוויגן קיינעם, נישט קיין יונגן, נישט קיין אַלטן, נישט קיין קינדער, נישט קיין פרויען. ער איז אַליין אַראָפּגעקומען צו פֿאַרן אין די גאַסן אַרײַן, אַליין געכאַפּט, אַליין געשלאָגן, אַליין געממתט.

פֿאַר דער דאָזיקער שיינער ארבעט, פֿאַרן אומברענגען דאָס גאַנצע וואַרשעווער יִדנטום, האָט אים א גערעכטע האַנט (ג־בענטשט זאָל זי זײַן) געשיקט א קויל אין קאָפּ אַרײַן. לײַדער האָט דער שיסער אַזוי געצילט, אז די קויל האָט דעם מנוולדיקן משומד נישט אַוועקגעלייגט אויפן אָרט. ביז הײַנט איז ער נאָך נישט געפֿנרט*).

דער צווייטער מנוול איז געווען אַדוואָקאַט לעיקין. דאָס איז א קליין, קאָמיש מענטשל, וואָס פֿאַסט זיך גיכער אַרײַן אין א צירק, איידער צו זײַן אָנפֿירער פון פּאָליציאַנטן. און אפשר פֿאַסט ער זיך פֿאַר ביידע? ער האָט זײַן ארבעט געטאָן מיט א שמייכלדיק פּנים, מיט א לײַכט נעמיט און מיט א וווילוינגעריש אָנשטעל. הײַנט צוגעשטעלט אַזוי פיל און אַזוי פיל „קעפֿלעך", מאָרגן וועט ער צושטעלן אַזוי פיל און אַזוי פיל חי — געלעבט. אים האָט נאָך קיין קויל נישט געטראָפֿן. דער דריטער מנוול הייסט שמער־לינג — א משומד — און א רוצח. ער האָט נעארבעט אויפן אומ־שלאַג־פּלאַץ, ער האָט געהאָלפֿן די דײַטשע רוצחים לאַדעווען אין די וואַגאָנען אַרײַן, ער האָט געהאָלפֿן שלאָגן, ממתן, אויסזוכן, אויס־גענענען און ער האָט אויך טיל מאָל אויך געהאָלפֿן באַפֿרײַען א מענטשן. פֿאַר דער דאָזיקער „באַפֿרײַונג" איז אים צוגעקומען אין קעשענע אַרײַן א האַלבער מיליאָן זלאָטעס. דער האַלבער מיליאָן איז געבליבן בײַ אים, און צו מאָרגנס האָט מען אויף דאָס ניי גע־כאַפּט די אייגענע מענטשן, בײַ וועמען ער האָט געצאָפּט געלט און ער אַליין האָט זיי אויף דאָס ניי געהאָלפֿן לאַדעווען אין די וואַ־גאָנען אַרײַן אויף אומקום, אויף פֿאַרניכטונג.

---

*) וויַ באַקאַנט, איז שערינסקי דערשאָסן געוואָרן דורך א יִדישן קעמפֿער, פון א רעוואָלווער, וואָס עס האָט ספּעציעל דערצו אַרײַנגעשיקט אין געטאָ דער וואַרשעווער קאָמיטעט פון פּפ"ר.

עס איז דאָ נאָך איינער, וואָס איז נישט קיין דירעקטער אָנ־פֿירער פון דער פֿאָליציי, אָבער ער האָט מער דעה ווי אַלע פֿאָליציי־אָנפֿירערס צוזאַמען.

זיין נאָמען איז פּירסט. ער איז אַ רעוויזיאָניסט (זשאַבאָטינ־סקי, דרייַ דיך איבער אין קבר!). דער דאָזיקער פּירסט האָט הײַנט די הויפּט־דעה אין דער וואַרשעווער קהילה. ער טראָגט נישט קיין אָרעמבאַנד (אָפֿאָסקע), גייט אין שטיוול, אָן קיין נאַהײַקע רירט ער זיך נישט. אַזוי זעען אויס אַלע געסטאַפּאָ־לײַט, און ער איז איינער פון יענע לײַט.

אַגב זאָל דאָ דערמאָנט ווערן צו אונדזער גרויסער בושה, צו אונדזער ביטערער קלאָג, אַז אין דער געסטאַפּאָ אַרבעטן עטלעכע הונדערט יידן — אַלס געהיים־אַגענטן.

איז אָט, אַז די הויפּט־אָנפּירערס האָבן זיך אַזוי אויפגעפּירט, וואָס האָבן געזאָלט טאָן די איבעריקע פֿאָליציייִשע הינט? זיי האָבן דאָך געמוזט ווײַזן, אַז זיי זענען געטרײַ, אַז זיי טוען זייער אַרבעט בשלימות.

איז נאָך דעם ווי מען איז פֿאַרטיק געוואָרן מיטן בינטל דײַ־טשע פֿליטים און מיט צענדליקער טויזנטער אומגליקלעכע פון די „פֿונקטן" — האָט מען זיך געמוטשעט צו די בעטלערס.

די געשיכטע פון די בעטלערס אין וואַרשעווער געטאָ איז איין שטיק פֿײַן, איין שטיק אומגליק. איך נעם זיך נישט אונטער איבער־צוגעבן כאָטש אין אַ קלײנער מאָס דעם חורבן, וואָס דאָס דאָזיקע צרעת האָט אָנגעמאַכט אין יידישן לעבן.

זיי זענען געלעגן נאָקעטע און האַלב־נאָקעטע איבער די וואַר־שעווער גאַסן. נישט קיין מענטשן, נאָר וויסטע געשפּענסטערס. דער טויט איז מיט זיי מיטגענאַנגען אויף יעדן טריט און שריט. זיי האָבן געווײַנט און געשריגן, געקלאָגט און געזונגען. אויף די טראָ־טוארן, אין די רינשטאָקן, אויף די הײַף — וווּ ס'איז נאָר געווען ערגעץ אַ לאָך — זענען געווען בעטלערס — אַלטע און יונגע, פּרוי־ען און קינדער. דאָס רוב קינדער, קינדער, קינדער! אָנהייבנדיק בײַ 3 יאָר און ענדיקנדיק בײַ 15, 16.

זיי האָבן אַליין פֿאַרפֿאַסט קלאָגלידער און קלאָגגעזאַנגען. די קלאָגלידער האָבן זיך אויף פֿאַרשידענע קולות געטראָגן פון אין דער פּרי ביז בײַ נאַכט פון איין גאַס אין דער אַנדערער אַרײַן, פון איין הויף אין אַנדערן, פון איין שטוב צו דער אַנדערער.

בלויז האָט זיך געגאָסן פון יעדן ערלעכן מענטש, וועמען מען איז דורכגעגאַנגען די גאַס און געזען וואָס די היטלעריסטישע מער־דערס האָבן געמאַכט פון אונדזער פֿאָלק. נישט אַלע זענען געווען פֿראָפּעסיאָנעלע בעטלערס. דער הונגער, די נויט, דער עלנט, האָט טויזנט און צענדליקער טויזנטער משפּחות געברענגט צו דער דאָזי־קער טרויעריקער מדרגה. די בעל־טובות אונדזערע, די כלל־טוערס, די עסקנים, האָבן געפּרעסן און געזופט. פֿאַרשוועדעריש געשיט מיט געלט אין פֿאַרדעכטיקע נאַכטלאָקאָלן, אַרומגעשלעפּט זיך מיט זונות, מיט וועלכע דאָס געטאָ האָט געווימלט — און די בעטלערס זענען געפֿאַלן ווי פֿליגן. געלעגן אין די גאַסן טויטערהייט עטלעכע טעג צוגעדעקט מיט פּאַפּיר ביז מען האָט זיי אויפגערוימט. דאָס שרעקלעכסטע זענען געווען די טויטע קינדער, וואָס האָבן זיך גע־וואָלגערט אין די גאַסן ווי געהרגעטע קעץ.

צו זיי, צו די בעטלערס היסט עס, האָט זיך אויפן צווייטן, צי אויפן דריטן טאָג פון גירוש געזומען די יידישע פֿאָליציי. מען האָט זיי געכאַפּט אין די גאַסן, ווי מען כאַפּט הינט. נאָכגעיאָגט זיי, ווי דער הינטשלעגער יאָגט נאָך זײַנע קרבנות. זיי האָבן זיך געפֿרוווט אויסבאַהאַלטן אין די חורבות פון די באָמבאַרדירטע הײַזער, אין די אָפּטריטן, אין די מיסטקאַסטנס, אין די קוימענס אויף די דעכער, אָבער דער הונגער איז געווען שטאַרקער פון זיי. ער האָט זיי אַרויסגעטריבן אין די גאַסן אַרײַן, און דאָ האָט שוין געווארט אויף זיי דעם „פּולקאָווניק" שערינסקים באַנדע. מען האָט זיי אַרויפגעוואָרפן אויף די תליה־וועגענער, ווי מען וואַרפט אַרויף געשטאַרבענע נבלות. דערבײַ געשלאָגן און געממתט.

דאָס אַלץ איז געגאַנגען אויפן אומשלאַג־פּלאַץ.

זעקס טויזנט יידן אַ טאָג, האָבן זיך די היטלעריסטישע הינט־שלעגערס געהייסן צושטעלן. און דער פּאַן „פּולקאָווניק" שערינסקי צוזאַמען מיט לעיקין און שמערלינגען האָבן זיך אונטערגענומען צוצושטעלן נישט זעקס, נאָר גאַנצע צען טויזנט אַ טאָג.

אַ ווילד אַכזריותדיק געיעג, עפּעס אַ משוגענער שדים־טאַנץ, וואָס מען קאָן עס גאָרנישט איבערגעבן מיט מענטשלעכע ווער־טער. אַצינד איז עס געמאַכט געוואָרן אויף אַן אַנדערן אופן: פון איין זײַט האָט מען געכאַפּט אין די גאַסן, און פון דער אַנדערער זײַט האָט מען געגומען אָפּשלײַסן גאַנצע גאַסן און בלאָקירן הײַזער. פּאַר טאָג האָט עס זיך אָנגעהויבן, עס זאָל קיינער נישט האָבן קיין צײַט אַרויסצוראַטעווען זיך.

אָט איז אַ בילד: די גאַנצע גאַס איז טויט. אַלץ ליגט ערגעץ ווּ באַהאַלטן, פֿאַרמאַכט און פֿאַרשטיקט. אַלץ וואַרט מיט אַן אײַנ־געהאַלטענעם אָטעם, מיט טויטשרעק אין די אויגן אויפן פּינצטערן גזר, וואָס איז אויסגענאַסן געוואָרן. און פּלוצלינג אַ וויסט געשריי, אַ געפּײַפערײַ און אַ יאָגעניש.

דאָס זענען די יידישע הינט אַרײַנגעפֿאַלן אין אַ הויף, ווי טשינגיס־כאַנס האָרדעס, און מיט וויַלדע, שכורע קולות געזומען שרײַען, אַז אַלע אײַנוווינערס זאָלן אַראָפּגיין אויפן הויף. אַלע — יונג און אַלט, גרויס און קלײן, אָרעם און רײַך. מען זאָל זיך שטעלן איינער אונטערן אַנדערן, לויט דער ריי, וועט מען נאָכזען זייערע דאָקומענטן. ווער ס'האָט די דאָקומענטן אין אָרדענונג, דער וועט בלײַבן אויפן אָרט.

בלויז מיט געשרייען און מיט פּײַפֿערײַ האָבן זיי זיך נישט באַנוגנט, די יידישע געסטאַפּאָ־לײַט, זיי זענען געלאָפן איבער אַלע שטאָקן, אַרויסגעשלעפּט פון די שטיבער, אַראָפּגעשלעפּט פון די בוידעמער, פון די קעלערס און... אָנגעהויבן האַנדלען. פּאַר געלט האָט מען זיך געקאָנט אויסקויפן. אין די ערשטע טעג איז דער פּרײַז פון אַ „קאָפּ" געווען פון 50 ביז 100 זל.

שפּעטער האָט עס געשטיגן אויף 500 זל. דערנאָך אויף טויזנט און הײַנט, וועט איך שרײַבן די שורות, קאָסט שוין אַ „קאָפּ" פינף טויזנט זלאָטעס. אַנדערע ווילן אין גאַנצן נישט קיין געלט. זיי פֿאַרלאַנגען — בריליאַנטן, גאָלדענע דאָלאַרס און דעסגלײַכן. די דאָזיקע רײַכע זינדלעך האָבן שוין הײַנט אַזוי פיל אָנראַבירט און אָנגענבעט, אַז קיין קלענערע מטבע ווי פינף הונדערט זלאָטעס איז בײַ זיי נישטאָ.

אָט איז אַ סצענע, ווי אַזוי דאָס כאַפּעניש און יאָגעניש איז פֿאַרגעקומען.

נישט אַלע איינוווינערס האָבן געוואָלט פֿאַרלאָזן די שטובן. ווער ס'האָט זיך פֿאַרריגלט, ווער ס'האָט זיך באַהאַלטן און ווער ס'האָט זיך דורכן בוידעם אַרויפגעקריגן אויפן דאַך. צווישן די, וואָס האָבן זיך אַרויפגעקריגן אויפן דאַך איז אויף נאָוואָליפּיע־

נאָם אויך געווען א יונגע פרוי. די פּאָליציאַנטן האָבן זי באַמערקט. האָט איינעם דאָם האַרץ נישט געלאָזט רוען און ער האָט דווקא געוואָלט ברענגען פּאַר א קרבן אויף היטלערס מזבח. ער האָט דאָם געהאַלטן פּאַר א הייליקן חוב, היטלער האָט באַפוילן אויסצומאָרדן יידן דורך יידישע הענט — מוז עס א יידישער פּאָליציאַנט מקיים זיין.

האָט ער זיך געלאָזט לויפן פון איין שטאָק אויפן אַנדערן, ארויף אויפן בוידעם, פון בוידעם — אויפן דאַך און דאָ האָט זיך אַנגעהויבן א קאַמף אויף לעבן און אויף טויט צווישן דעם פּאָליציאַנט און דער יונגער פרוי.

דער דאַך איז שיף. דאָם הויז האָלט פיר שטאָק. די זון ברענט. די בלעך בריט. דער פּאָליציאַנט האָט נישט קיין געוואָר (קיין רעוואָלווערן האָט זיי היטלער נישט געגעבן), ער האָט בלויז א גומע־נעם שטעקן. מיטן דאָזיקן שטעקן פּאַרמעסט ער זיך אויף דער פרוי. ער שרייט זי זאָל אַראָפּגיין. ער וועט זי דאָ דערהרגענען אויפן דאַך.

— קאָנסט מיך דערהרגענען — ענטפֿערט די פרוי — און אַראָפּגיין וועל איך נישט.

ער שארט זיך צו איר. ער כאַפּט זי אָן. עס דאַכט זיך, אז דער דאַך איז שיפער געוואָרן. און איין מינוט קאָנען ביידע לינן אויפן ברוק מיט צעשמעטערטע געהירן. די פרוי איז גרייט אויפצוגעמען דעם טויט. אָבער מיטן גוטן ווילן וועט זי פון דאַך נישט אַראָפּגיין. דעם „געטרייען" פּאָליציאַנט איז אויך א שאד דאָם לעבן. ער זידלט און שעלט. ער שפּייט מיט דער גרינער גאל. אָבער פון דאַך אַראָפּ־נעמען דעם קרבן זיינעם קאָן ער נישט.

דאָם וויסטע ראַנגלענייש האָט געדויערט איבער א שעה. אונטן, אויפן הויף, האָבן די חברים זיינע דערוויל אויסגערויסט דאָם גאַנצע הויז. וועט ס'האָט געהאָט געלט האָט זיך אויסגעקויפט, וועט ס'האָט נישט געהאָט קיין געלט האָט געמוזט ארויף אויפן תליה־וואָגן. דאָם הויז איז געוואָרן וויסט און לער. פון די אַרויסגערוים־טע שטובן האָט געיאָגט מיט אומגליק און מיט עלנט. א קינד האָט זיך באהאלטן — האָט מען אַוועקגעריסן די מאַמע. א מאַמע האָט זיך ערגעץ וווּ פאַרשטעקט, האָט מען אַוועקגעריסן דאָם קינד. די מאַמע לויפט אַרום משוגענערהייט. זי פליקט די האָר פון קאָפּ. ס'איז איר איבערגעבליבן א לידיק וויגל. די פרוי פון דאַך איז שוין אַצינד אויפן הויף. זי האָט זיך דערווייל אָפּגעראַטעוועט, אָבער איר טאַטן האָט מען צוגענומען, איר מאַמע האָט געקריגן א האַרצשלאָג און ליגט א טויטע.

און וואָס האָבן די יידישע באַנדיטן געוואָלט פון א גרייז־גרויען יונג, וואָס האָט קוים געשלעפּט מיט די פּיס און קוים געאָטעמט?

זיי האָבן אים ארויסגעשלעפּט צוזאַמען מיטן וויב — א צע־בראָכענעם שארבן. דער יונג, אויפן ערשטן בליק ענלעך צו א דין — האָט נישט באַווייזן אַנצוטאָן דאָם היטל. ער איז געגאַנגען אין א קאַפּל — טויט ווי די וואַנט, הענט און פּיס האָבן געציטערט. דאָס וויב האָט מען געמוזט טראָגן. זי איז געלעגן, ווי א געשטאָרבענע, פאַרוואָרפן דעם קאָפּ אַראָפּ. דער גרייז־גרויער יונג האָט נישט גע־קאָנט גיין. האָט א יידישער מנוול אים געשלאָגן איבערן קאָפּ מיט א גומענעם שטעקן. מערדערלעך געשלאָגן, געשטופּט, געוואָרפן פון איין ווינקל אין אַנדערן אריין און סוף־כל־סוף געמוזט אים אַרויפזעצן אויף א ריקשע. אויף דער ריקשע האָט דער אלטער דין אויסגעהויבט די נשמה. ער איז געבליבן ליגן אין מיטן גאַס, ווי א הרוג. מרדכי פינקערטס ענלה־וואָגן האָט אים צוגענומען. די ענלה־יידן, וואָס זייער ארבעט איז געווען צו באַזורן די דערשאַסענע און צוצונעמען וואָס דער קרבן האָט פאַרמאָגט, האָבן דאָס מאָל די אונטערזוכונג נישט געמאַכט. זיי האָבן שוין דערקאַנט, אז דער דערהרגעטער איז געווען אַן אַרעמאַן אין זיבן פּאָלעם און ס'האָט נישט געלוינט אריינצורישן זיך די הענט.

אויף אַן אַנדער אָרט איז א פרוי געפאַלן אין חלשות. האָט דער מערדערישער פּאָליציאַנט זי געמינטערט מיט וואַסער. אָפּגע־מינטערט און וויטער זי געפירט. עטלעכע מאָל האָט די פרוי גע־חלשט. דער פּאָליציאַנט איז נישט אָפּגעטרעטן. געמינטערט, גע־שלאָגן, ביז ער האָט זי דערפירט אויפן אומשלאַגפּלאַץ און איבער־געגעבן זי אין די הענט פון די דייטשע תלינים.

דאָס זענען עטלעכע קליינע בילדלעך פון דעם וויסטן אומגליק, וואָס האָט געטראָפן דאָם וואַרשעווער יידנטום. די, וועמען דאָס אומגליק האָט נאָך נישט געטראָפן, בעטן אויף דער נאַכט. זאָל זי שוין צופאַלן, די נאַכט. זאָל מען זיך א ביסל אָפּרוען, זאָל מען כאָפּן דעם אָטעם, ווייל מאָרגן 5 א זייגער אין דער פרי הייבט זיך אָן א נייער תשעה־באב און א נייער יום־כפּור.

און אָט איז געקומען דער פרימאָרגן דער דריטער, צי דער צענטער, וואָס איז די נפקא־מינא? און שוין טראָגט זיך איבער אַלע הייזער די בשורה, אז אויף קאַרמעליצקע קאָן מען נישט גיין, די לעשנע איז בלאָקירט, די נאַוואַליפיע פאַרמאַכט. היינט האָבן די דייטשן פאַרלאַנגט מען זאָל זיי צושטעלן גאַנצע צען טויזנט יידישע קעפּ.

אַלע צוויי טויזנט פּאָליציאַנטן האָבן זיך מאָביליזירט. יעדער איינער האָט געקריגן א באַפעל צוצושטעלן פינף קרבנות.

האָט מען געדארפט זען, וואָס ס'איז פון די יידישע פּאָלי־ציאַנטן געוואָרן. מוז זיין, אז זיי זענען משוגע געוואָרן. ווייל אזא ווילדקייט, אזא אכזריות זעט מען נישט אפילו בײַ די גרעסטע רוצחים. עס העלפט נישט קיין געוויינען, עס העלפן נישט קיין ge־שרייען. מאַמעס קושן די טריט פון די באַנדיטן און ווילן ראַטעווען זייערע קינדער. אָבער די באַנדיטן וויסן שוין אַליין נישט וואָס עס טוט זיך מיט זיי. זיי שלעפּן קראַנקע פון די בעטן, וואַרפן קינדער פון וויגן. אַלטע לייט פירט מען אויף וועגלעך. מען יאָגט, מען טרייבט, מען שלאָגט מכת רצח.

איז דאָס נאָך אַלץ וויניק, האָקט מען אויף פאַרמאַכטע שטובן מיט העק און מיט האַמערס.

בלוט האָט גערונען פון יערן אייניציק, וועו ער האָט צוגע־זען, ווי די יידישע באַנדיטן זענען געגאַנגען אָנגעלאָדן מיט העק, אַזוי ווי די קיילער־יוננען, מיט האַמערס, מיט שליסלען. נישטא קיין איין שטוב אין נעטא, וווּ די יידישע באַנדיטן זאָל נישט האָבן אויפגעהאַקט די טיר. אויב זיי האָבן קיין מענטשן אין די פאַר־מאַכטע שטובן נישט געפונען, האָבן זיי אויפגעריסן די שענק, די שופלאָדן און וואָס ס'האָט זיך נאָר געלאָזט האָט מען גערויבט.

אין די שפּעטערדיקע טעג האָבן דאָס אויך געטאָן די דייטשע רוצחים צוזאַמען מיט די אוקראַינער באַנדיטן, וועמען מען האָט געגומען צו הילף.

וויסט און שרעקלעך זענען אויס די שטיבער, פון וואַנען מען האָט ארויסגעפירט די קרבנות. אויב מען זאָל עס אַנרופן — פאַגראָם — וועט עס זיין שוואַך, צו אייד.

פאַרניכטונג, אונטערגאַנג, דורות מענטשלעך לעבן וואַלגערט זיך אין די אויפגעפּליקטע איבערבעטן, אין די צעהאַקטע שענק, אין די צעטרענטע קישנס, אין די שטיקער מעבל, וואָס פון יעדן

אבר ווייניט ארוים פֿיַין און געשריי. אין די לייַדיקע וויגן, אין די אָפּגעשיילטע וועגט, אין די פּיאַנעס, וואָס מען האָט געוואָרפן פון די פענצטער, אין די וויסטע, לַיידיקע טעפּ, חורבן, אומקום.

מען פֿארקריצט מיט די ציין און מען קאָן זיך נאָרנישט העלפֿן.

אָבער פרענן מוז מען דאָך: געוואָלד געשריגן, ווּ האָבן זיך די דאָזיקע יונגעלַיַט דערצויגן, פון וואַנען נעמט זיך די יִידישע טאַטעס זין מיט אזא מערדעריש בלוט, וועלכע יִידישע מאַמעס האָבן זיי געזויגן? נישט אַנדערש, נאָר די טאַטעס זענען געווען רוצחים און די מאַמעס זונות.

מיט אַלע כוחות און מיטן גאַנצן הַארץ האָט זיך די יִידישע פּאָליציי באַמיט צופֿרידן צו שטעלן דעם מערדערישן האָר, וואָס האָט געשווּירן אויסצוווּאַרצלען דאָס יִדנטום.

ס'איז אָבער, וויַזט אוים, געווען וויניק. די יִידישע מערדערס האָבן נישט צוגעשטעלט דעם גאַנצן קאָנטינגענט, וואָס היטלערס הינט האָבן פֿאַרלאַנגט. האָט זיך די געסטאַפּע אליין מטריח געווען און אַרַיינגעמישט זיך אין ענין.

זי האָט גענומען צו הילף די אייגענע יִידישע פּאָליציי מיט א צולָאג פון אוקראַינישע באַנדיטן... דאָס זענען די שוידערלעכסטע אויסווּאָרפן, די העפֿלעכסטע קרעאַטורן. זיי האָט דאָס די געסטאַפּע געמוען צו הילף. מיט רעווּאָלווערן און ביקסן, מיט נאַהַיקעם און בַיַטשן — איז מען געקומען אין געטא אַרַיין מאַכן אָרדענונג.

און דאָ הייבט זיך אָן א נַיי קאַפּיטל, דאָס בלוטיקסטע קאַפּיטל אין דער געשיכטע פון ווּאַרשווער געטא.

אויב די יִידישע פּאָליציאַנטן זענען געקומען אין די הייף אַרַיין מיט געשריי און פַּיפערַי, האָבן די דַיַטשע רוצחים געגעבן צו ווּיסן וועגן זיך מיט א געשיסערַיי פון רעווּאָלווערן.

זיי צוזאַמען מיט די יִידישע געסטאַפּע־לַיַט, זענען אַרַיינגעפֿאָלן, ווי טַיַוולָאָנים, ווי ווילדע שטיקער פַיַער, ווי אָנגעשכורטע חיות און נישט געשריגן האָבן זיי, נאָר געבילט, ווי משוגע־געוואָרענע הינט.

די דַיַטשן זענען אין די שטובן אַרַיין נישט געגאַנגען, אויף בוידעמער נישט געזוכט, אין די קעלערן אַרַיין נישט אַראָפּגעלָאָזט זיך. די דאָזיקע מלאכה האָבן אויסגעפירט די יִידישע פּאָליציאַנטן צוזאַמען מיט...

די דַיַטשע הינט האָבן בלויז געשאָסן און געשריגן. דאָס דאָזיקע ווילדע, שכורע געשריי איז אפשר געווען שרעקלעכער, ווי דאָס שיסערַי. טירן האָבן זיך אליין אויפֿגעפֿראָלט. מענטשן, וואָס האָבן באַשלאָסן נישט צו רירן זיך פון אָרט, וויסנדיק אז אזוי ארום וואָרט אויף זיי דער טויט, זענען אין דער לעצטער מינוט אויך ווילד און שכור געוואָרן. זיי זענען אַראָפּגעפֿאַלן נאָפּקעט און בארוועם, אַן א שטיקל ברויט, אַן א ביסל וואַסער און איבערגעגעבן זיך אין די הענט פון ברוינעם מלאך־המות.

אויב אימעצער איז פֿאָרט געווען מישובדיק און באַהאַלטן זיך, האָט די יִידישע פּאָליציי געווּסט פון אַלע באַהעלטענישן. זי האָט אויסגעזוכט און אויסגעפונען די באַהאַלטענע — דאָס רוב פרויען און קליינע קינדער — און אזוי ווי שיסן האָט זי נישט געהאָט מיט וואָס, זענען איר צו הילף געקומען די אוקראַינישע מערדערס. א קויל אין קאָפּ אַרַיין און אָט פאַלט א מאַמע, אָט פאַלט א קינד. אָט פאַלט א טאַטע מיט א זון, און אָט פאַלט א זקן. דאָרט א יונג־בלַיַענדיק מיידל — און אָט איז פול דאָס בעט מיט בלוט, ווו ס'איז געלעגן א קראַנקע און נישט געקאָנט אויפהייבן זיך.

די שטוב און יענע שטוב, די צענטע און די הונדערטסטע שטוב גייט איבער פון בלוט און פון הרוגים. אויסער די אוקראַינישע באַנדיטן העלפן אויך צו די דַיַטשע מערדערס. מען האָקט טירן. מען רויבט, מען גזלט, מען רַיַסט אויף איבערבעטן, מען טרעט אויף הרוגים — אַלע צוזאַמען טוען די שיינע אַרבעט: די דַיַטשן, די אוקראַינער און אונדזערע אייגענע ברידער, אז אָך און ווי צו די מאַמעס וואָס האָבן זיי אויסגעטראָגן.

ס'איז שוין דער צענטער, דער צוואַנציקסטער טאָג און די מגפה בושעווועט מיט יעדן טאָג שטאַרקער, מיט יעדן טאָג אַכזריות־דיקער. ס'איז נישטאָ קיין שום אַרַינזען, קיין שום רחמנות. אַלע אַנדערן טאָג באַווַיזט זיך אויף די מויערן א פרישער פֿלאָקאָט, אונטערגעשריבן דורך דער לַיטונג פון דער יִידישער פּאָליציי, אז די אָקציע (אזוי האָט עס געהייסן) דויערט וויַטער. זאָל מען נישט, חלילה, מיינען, אז דאָס אומגלויק האָט זיך אָפּגעשטעלט. די יִידישע פּאָליציי גיט צו ווּיסן, אז אויב עמעצער וועט זיך מעלדן פרַיַווּיליק אויפן אומשלאָגפֿלאַץ, וועט ער קריגן בחינם דרַי קילָא ברויט און ער וועט נישט צעשיידט ווערן מיט דער משפּחה.

א סך, וואָס זענען געווען באַהאַלטן און דער הונגער האָט זיי געפַּיַניקט, אַנדערע ווידער, וואָס האָבן שוין נישט געקאָנט אויסהאַלטן, האָבן פֿארפאַקט א העמד, א האַנטעך, א בערשטל צו די ציין און מיט וויַב און קינד איבערגענעבן זיך די שוחטים.

אויפן אומשלאָגפֿלאַץ, אויפן דאָזיקן גיהנם וועגן וועלכן ס'וועט מיר וויַטער אויסקומען צו דערציילן, האָט מען דעם אין יענעם די דרַי קילָא ברויט גענעבן, אָבער באַלד אויפן אָרט האָט מען אַוועקגעריסן דעם מאַן פון וויַב, דאָס קינד פון דער מאַמען, די שוועסטער פון ברודער — געטאָן האָט מען עס מיט א געשיסערַי, פון וואָס זענען געפֿאַלן מענטשן ווי פליגן. מיט א ווילד שמַיַסן — האָט מען די מאַמע פֿארלאָדעוועט אין איין וואָגן אַרַיין און דאָס קינד אין אַנדערן. אָדער מען האָט דאָס קינד פֿארלאָדעוועט אָן דעם טאַטן, אָדער די מאַמע איבערגעלאָזט וואָרטן אויף א צווייטן צוג.

יעדן טאָג האָט מען אַוועקגעשיקט פון פינף ביז צען טויזנט מענטשן. וווהין מען האָט זיי געשיקט וויסט קיינער נישט. ביזן הַיַנטיקן טאָג איז נישט אָנגענקומען קיין שום ידיעה פון די אומגלִיקלעכע. דאָ און דאָרט גיט מען זיך איבער, אז אַלטע לַיַט וואָרפט מען אַראָפּ אין מיטן וועג און אָדער זיי ווערן אליין דערהרגעט, אָדער מען שיסט זיי אויס. קינדער ברענגט מען אום מיט גאַז אָדער מיטן עלעקטרישן שטראָם.

פֿאָר די דַיַטשע תלינים איז דאָס אָבער נאָך אַלץ וויניק.

די יִידישע גזע מוז אויסגעראָטן ווערן ביזן ווּאָרצל, ביזן ביין. עס טאָר נישט בלַיַבן פון איר דאָס מינדסטע. און מיטלען דערצו האָבן די היטלעריסטישע הינט א סך. אויסטערלישע מיטלען, שרעקלעכע מיטלען, וואָס קיין שום אינקווויזיציע האָט פון זיי אפילו נישט געחלומט.

אָט הערט: דאָס וואַרשווער געטא האָט זיך געטיילט אויף צווּיי טיילן: אויפן גרויסן געטא, ד"ה אויפן לעשנער־נאַלעווקעם־ראַיאָן — און אויפן קליינעם געטא — ד"ה אויפן ראַיאָן פון טוואַרדע־גאַס.

אין קליינעם געטא האָבן געווּינט אָן ערך פון הונדערט ביז

הונדערט פּינף און צוואַנציק טויזנט יידן. זיי זענען געווען צוזאַמענגענומען אויף איין אָרט און אומברענגען זיי איז פּאַר די פֿרײַסישע הינט נישט געווען פּון די שוועריקייטן און אומגעברענגט אַ פּופּציק אָדער זעכציק טויזנט יידן — איז אַרויס אַ באַפּעל, אַז ביז מאַרגן 6 אַ זייגער אין דער פרי מוזן אַלע יידן פֿאַרלאָזן דאָס קליינע געטאָ. די טירן פון די שטובן מוזן בלײַבן אָפֿן. יעדער יוד, וואָס וועט בלײַבן אין קליינעם געטאָ נאָך 6 אַ זייגער אין דער פרי, וועט דערשאָסן ווערן.

דער פּלאַקאַט איז געווען אונטערגעשריבן דורך דעם יידישן ראָט, ד״ה דורך דער יידישער קהילה.

אָבּ מוז דאָ באַמערקט ווערן, אַז אָנהייבנדיק פון 22טן יולי 1942, זענען אַלע פּלאַקאַטן, אַלע גזרות, אונטערגעשריבן געווען אָדער דורך דעם יידישן ראָט, אָדער דורך דער לייטונג פון דער יידישער פּאָליציי. די דײַטשע אָקופּאַציע־מאַכט האָט נישט אונטערגעשריבן קיין איין פּלאַקאַט, קיין איין פּאַראָדענונג. די היטלעריסטישע הינט, וויסנדיק אַז סוף־כל־סוף וועט קומען אויף זיי אַ שוואַרצער מישפּט, האָבן נישט געוואָלט איבערלאָזן נאָך זיך קיין שריפטלעכע סימנים. זאָל מען שפּעטער זען, אַז נישט זיי האָבן דורכגעפירט דעם וויסטן גירוש, נאָר די יידישע קהילה אַליין.

דאָס איז אויך איינס פון די מערדערישע, ראָפינירטע מיטלען, מיט וואָס די משוגענע בעסטיע — היטלער, באַנוצט זיך.

איז וועט די גזרה האָט זיך באַוויזן אויף די מוערן האָט געקאָנט זײַן אַרום 6 אַ זייגער פּאַר נאַכט. גיין אין גאָס האָט מען געמעגט נאָר ביז 9 אין אָוונט. פּאַר פינף אין דער פרי האָט מען זיך אויך נישט געטאָרט באַווײַזן אין גאָס — איז וועט זאָל מען זיך אַרויסצוען? און וואָהין זאָל מען זיך צוען? מען דאַרף עפּעס מיטנעמען אויך: אַ קישן, אַ העמד... אַ ברויט... און וואָס טוט מען מיט די רעשט זאַכן? אָנגעהאָרעוועט אַ לעבן און איצט איבערלאָזן אַלץ אויף הפקר?!

די גרעסטע שרפה מאַכט נישט אַן אַזאַ חורבן, אַזאַ פּאַרווויסטונג, ווי ס׳האָט אָנגענומאַכט די דאָזיקע שוואַרצע גזרה.

אויב איך וועל זאָגן אַז די מענטשן זענען ווילד געוואָרן, וועט עס זײַן צו שוואַך געזאָגט. ערגער ווי חיות זענען זיי געוואָרן, ערגער ווי משוגענע קעיר. אַ זון האָט געשאָלטן און געשלאָגן אַ טאַטן, אַ מאַמע האָט געוואָרפן איר קינד פון פענצטער, איר אויסגעטראָגן און אויסגעוויינט קינד. און אַליין זיך מיטגעוואָרפן. איינער בײַם אַנדערן האָט גערויבט, איינער דעם אַנדערן האָט געוואָלט אומברענגען. מען האָט געלאָזט לײַגן קראַנק קינדער און מען איז אַנטלאָפן. מען האָט געלאָזט לײַגן גוססדיקע מאַמעס און מען איז אַנטלאָפן. קינדער האָבן געברענגט סם פּאַר זייערע אייגענע אַלטע טאַטע־מאַמע, די טאַטע־מאַמע זענען דאָנקבאַר געווען די קינדער, ווי מען איז דאָנקבאַר פּאַר דער טײַערסטער מתנה.

יעדער איינער האָט עפּעס געוואָלט מיטנעמען, מיטכאַפּן. און וואָס מער מען האָט געוואָלט כאַפּן, מער האָט מען איבערגעלאָזט. מען האָט אַלץ איבערגעלאָזט: שוועריקייטן פּראַצע און ביטערן שוויים, וואָס מען האָט אויסגעהאָרעוועט אין פּאַרלויף פון צענדליקער יאָרן, און אפשר גאָר פון הונדערטער יאָרן. יעדעם חפץ, יעדער קלייניקייט אין שטוב איז געווען טײַער. ס׳האָט דערמאָנט אין זיידעם, אין טאַטעם, אין דורות גאַנצע, וואָס האָבן געהאַט דאָס מזל אַ ביסל אַנדערש צו לעבן.

ביז 9 אַ זייגער אין אָוונט איז נאָך פּאַרבליבן אַ שעה אָנדערטהאַלבן: מען האָט נאָך געקאָנט עפּעס אָפּראַטעווען. אָבער די מענטשן האָבן שוין געמומען לויפן — וווהין? דערווײַל אין גרויסן געטאָ אַרײַן: צו קרובים, צו באַקאַנטע, גלאַט אין פּרעמדע הײַזער אַרײַן, איבערצונעכטיקן אין הויף, אויף די שטיגן, אין טויער.

מחנות מענטשן מיט משוגענע אויגן, מיט ווילדע פּנימער זענען געלאָפֿן, ווי אונטערגעצונדענע, ווי געיאָגטע פון אַ פינצטערער מגפה.

איז דאָס אַלץ נאָך קנאַפּ געווען. די היטלעריסטישע הינט האָבן נישט פּאַרגונען, די יידן זאָלן גלאַט אַוועק לויפן. דאָס וואָס זיי האָבן איבערגעלאָזט דאָס גאַנצע האָב און גוטס — דאָס איז נאָרנישט. אַזוי גרינג וועט זיי דאָס לויפן נישט אָנקומען. מען דאַרף זיי ווײַזן, די פאַרשאָלטענע יידן, ווי אַזוי צו לויפן.

האָט זיך פון איין זײַט אָנגעהויבן אַ שיסערײַ אויף די לויפנדיקע און פון דער צווייטער זײַט אַ וויילד געיעג. ווער ס׳איז נישט געפאַלן פון דער היטלעריסטישער קויל, דער איז געכאַפּט געוואָרן אויפן אומשלאַגפּלאַץ. די ילדות און די קלאָגן זענען געגאַנגען עד לב השמים. די הימלען האָבן געשוויגן און ווי אויף להכעיס אויסגעלײַטערט. צוגעקוקט זיך ווי אַזוי מענטשן אין געשטאַלט פון ווילדע חיות יאָגן און שיסן אויף אַנדערע מענטשן, אומשולדיקע, גע־טריבענע פון פּײַן, פון שרעק, פון משוגעת.

די קויל איז בלינד, זי לויפט און טרעפט. האַלט אַ מאַמע אַ קינד — פּאַלט די מאַמע און דאָס קינד קלאָגט אַ יאָמערלעכע קלאָג. אָט פּאַלט אַ קינד און די מאַמע ווערט נישט משוגע און לויפט ווײַטער. אַ טאַכטער לאָזט איבער אַ דערשאָסענעם טאַטן און ווײַ רא־טעוועט איר אייגן לעבן. אַ מאַן ווײַ ראַטעוועט אַ ווײַב און אין דער לעצטער מינוט גיט ער אַ מאַך מיט דער האַנט און לויפט. אַזוי טוט אויך אַ ווײַב, אַזוי טוט אויך אַ שוועסטער, אַ ברודער — ס׳איז הפקר געוואָרן דאָס אייגענע בלוט, מכל־שכן דאָס בלוט פון אַ שכן, פון אַ פרײַנד און אַוודאי פון אַ פרעמדן.

בײַ דער געלעגנהייט זאָל דאָ דערציילט ווערן וועגן איין געשעניש, וואָס פון איין זײַט ווערט דערפון דאָס בלוט פאַרקילט אין די אָדערן און פון דער אַנדערער זײַט איז עס אַ שטיקל טרייסט, אַז דאָס פּינטעלע מענטש איז נאָך נישט בײַ אַלעמען אויסגעלאָשן געוואָרן.

אויף שענענ־גאָס נומ׳ 16, אויף איינער פון די גאָסן אין קליינעם געטאָ, האָט זיך געפונען אַ יתומים־הויז, אָנגעפירט פון באַקאַנטן פּויליש־יידישן שריפטשטעלער יאָנוש קאָרטשאַק.

יאָנוש קאָרטשאַק (אַ יוד — זײַן אמתער נאָמען איז נאָלד־שמידט) — אַליין אַ מעדיצינער, האָט זײַן גאַנץ לעבן געווידמעט דער דערציונג פון קינדער. ער האָט געשריבן פּרעמטיקע ביכער וועגן קינדער און פאַר קינדער. ער האָט גהיילט קינדער און איז אויך געווען דער גײַסטיקער מנהיג פון יתומים־הויז אויף קראָכמאַלנע, וואָס האָט געשמט נישט בלויז אין וואַרשע, נאָר אין גאַנץ פּוילן.

אויפשרײַבן די ווונדערלעכע לעבנס־געשיכטע פון יאָנוש קאָרטשאַק, פון דאָזיקן איידלען מאַן און פּרעמטיקן שרײַבער, וואָלט באַדאַרפט פּאַרנעמען אַ גאַנץ בוך. נישט דאָ איז דאָס אָרט און נישט איצט איז די צײַט. איך ווײַ בלויז דערמאָנען, אַז אין די גרעסטע געפאַרן, וועט ס׳האָט אים פּערזענלעך געדראָט אומקום פון די דײַטשע הינט, האָט ער זײַן יתומים־הויז נישט פאַרלאָזט און געבליבן מיט די קינדער.

וועט היטלער, ימח שמו וזכרו, האָט אײַנגעפירט אין וואַרשע

א געטאָ, איז קאָרטשאָק יתומים־הויז איבערגעטראָגן געוואָרן אויף שענענ 16. דאָ האָט ער וויַטער געפירט זיַן שיינע אַרבעט און דאָ איז ער אויך געפאַלן צוזאַמען מיט די קינדער.

אַן ערך פון צוויי הונדערט קינדער, קיַלעכדיקע יתומים, האָבן זיך דערצויגן אין דאָזיקן הויז. וואַרשע האָט געהונגערט, אָבער קאָרטשאָק האָט פאַר זיַנע קינדער געקראָגן שפּיַז פון אונטער דער ערד. זיי זענען געווען געצוואָגן און געוואָשן, ריין אָנגעטאָן, געגעסן צו דער זעט, געשלאָפן אויף ריינע געלעגערם, און פונקט ווי אַלע יידן — געארבעט, אז מען וועט דעם משוגענעם דיַטשן הונט איבערלעבן און זען זיַן וויסטע מפּלה.

איז געפאַלן דער פינצטערער גזר וועגן ארויסשיקן אַלע יידן פון וואַרשע, און די ערשטע קרבנות זענען געווען די אומשולדיקסטע פון אַלע אומשולדיקע, די קינדער.

יאָנוש קאָרטשאָק האָט זיך אויף דעם אומגליק געריכט. עס זענען אָנגעקומען ידיעות פון אַנדערע קינדער־אינטערנאַטן, ווו מען האָט אויסגערוימט אַלע קינדער און אַן השגחה, אַן טאַטן און אַן מאַמען — אַן א ביסל וואַסער און א שטיקל ברויט — אַוועקגעפירט אויפן אומשלאַפּלאַץ און פון דאָרט צום טויט. אַלע קינדער זענען אויפן וועג (מען ווייזט אַן אויף דעם שטראַפּלאַגער — טרעבלינקע) אומגעבראַכט געוואָרן דורך פאַרסמען מיט גאַז, אָדער דורכן עלעקטרישן שטראָם.

יאָנוש קאָרטשאָק האָט זיַנע צוויי הונדערט קינדער נישט געוואָלט איבערלאָזן אויף הפקר. ער האָט זיך אויך נישט באַהאַלטן אָדער אַנטלאָפן, ווי ס'האָבן געטאָן אַנדערע פירערס פון די קינדער־אינטערנאַטן. מיט א טאָג צי מיט צוויי טעג פריַער, איידער די בלאָקאָדע אויף שענענ 16 האָט זיך אָנגעהויבן, האָט ער געהייסן אַלע קינדער זיי זאָלן זיך ארומוואַשן פון קאָפּ ביז די פיס, אָנטאָן קלאָרע יאָקעלעך און העמדלעך. יעדער קינד האָט געהאַט א טאָרבעלע אויף ברויט און א פלעשל וואַסער.

ס'איז נישט באַקאַנט צי ער האָט געזאָגט די קינדער אויף וואָס זיי דארפן גרייט זיַן און וווהין מען גייט זיי פירן. ס'איז בלויז באַוואָסט, אז ווען די דיַטשע קינדער־מערדערס זענען באַפאַלן דאָס הויז שענענ 16, זענען סיַ יאָנוש קאָרטשאָק, סיַ אייניקע שוועסטערס, וואָס האָבן געארבעט אין יתומים־הויז, און סיַ די צוויי הונדערט קינדער, געשטאַנען גרייט אויפצונעמען דעם טויט.

איך מוז נאָך א מאָל איבערחזרן דאָס באַאַלע וואָרט, אז ס'איז נישטאָ די פעדער וואָס זאָל קאָנען באַשרַיבן דאָס דאָזיקע שוידערלעכע בילד און ס'איז נישטאָ דער קלאָנער וואָס זאָל באַקלאָגן די דאָזיקע בראָך.

די היטלעריסטישע קינדער־מערדערס זענען ארַיַנגעפאַלן מיט אווילד שיסערַי. צוויי הונדערט קינער, צוויי הונדערט שפּראָצנדיקע לעבנס זענען געשטאַנען אין טויטשרעק, אז אָט־אָט שיסט מען זיי אויס, ביז איינעם.

און ס'איז עפעס א וווּנדערלעכע זאַך: די צוויי הונדערט קינדער האָבן נישט געשריגן, די צום טויט־פאַרמישפּטע צוויי הונדערט אומשולדיקע נפשות האָבן נישט געווויינט. קיינס פון זיי איז נישט אַנטלאָפן, קיינס פון זיי האָט זיך נישט באַהאַלטן. זיי האָבן זיך בלויז געטוליעט ווי קראַנקע שוואַלבן צו זייער לערער און דערציער, צו זייער טאַטן און ברודער, צו יאָנוש קאָרטשאָק, ער זאָל זיי היטן און שיצן.

ער איז געשטאַנען דער ערשטער. מיט זיַן דאַרן, צעברָאָכענעם גוף האָט ער זיי פאַרשטעלט. די דיַטשע הינט האָבן דעם מינדסטן אַיַנזען נישט געהאַט, א רעוואָלווער אין איין האַנט, א בייַטש אין דער צווייטער האַנט און א הינטישער ביס:

— מארש!

וויי צו די אויגן וואָס האָבן געהאַט דאָס פינצטערע מזל אָנצוקוקן דאָס דאָזיקע גרויזאַמע בילד.

יאָנוש קאָרטשאָק, אַן א הוט, ארומגענומען מיט א לעדערנעם גאַרטל, אין שטיוול, אַן אַיַנגעבויגענער, אַן אויסגעקרומטער, האַלט א קינד בַיַ דער האַנט און גייט פאָרויס. עס גייען אויך עטלעכע שוועסטערס אין ווַיסע פאַרטעכער און נאָך זיי צווויי הונדערט פרישגעצוואָגענע קינדער, וועמען מען פירט צו דער עקדה.

די קינדער זענען ארומגעצוימט פון אַלע זַיטן מיט דיַטשע, אוקראַיַנישע און אויך דאָס מאָל מיט יידישע פּאָליציאַנטן.

אין יידישן ראָט איז מען דערווַיל געוואָר געוואָרן וואָס עס קומט פאָר אויף שענענ 16. האָט מען אָנגעהויבן לויפן טעלעפאָנירן און געוואָלט ראָטעווען.

וועמען, מיינט איר, האָט די יידישע קהילה געוואָלט ראָטעווען? נישט די צוויי הונדערט קינדער, נאָר בלויז יאָנוש קאָרטשאָקן.

דער דאָזיקער גרויסער, אייזלעער מאַן האָט שיין באַדאַנקט די לַיַט פון דער יידישער קהילה, וואָס האָבן מקריב געווען אַלע יידן פון וואַרשע, און איז מיטגענאַנגען מיט זיַנע קינדער אויפן אומשלאַפּלאַץ.

די שטיינער פון ברוק האָבן געוויינט, זענדיק די פראָצעסיע. בלויז די היטלעריסטישע רוצחים האָבן געטריבן מיט די בייַטשן און יעדע פאָר מינוט געשאָסן.

ביזן הַיַנטיקן טאָג איז נישטאָ קיין שום סימן, וווּ יאָנוש קאָרטשאָק מיט די צוויי הונדערט יתומים זענען אהינגעקומען. בלויט אַלע סימנים איז שוין נישט געבליבן פון זיי קיין שום נעדעבענעש. זאָלן מיַנע פאָר וועלטער זיַן די ראָשי פּרקים צו יענער בלוטיקער מגילה, וואָס היסט יאָנוש קאָרטשאָק מיט זיַנע צוויי הונדערט קליינע תלמידים.

מיט צוויי צי מיט דריַ טעג שפּעטער נאָך דעם דאָזיקן שטיקל ארבעט איז ארויס די גזרה אָפּצוריַיניקן דאָס קליינע געטאָ אין גאַנצן פון יידן.

ווי כ'האָב שוין דערציילט, איז די וויסטע גזרה ארויס ארום זעקס א זייגער נאָך מיטאָג — זענען אין יענעם פאָר נאָכט לויפנדיק אומגעקומען אויפן וועג עטלעכע טויזנט יידישע נפשות. קיינער וויסט נישט וווּ מען האָט זיי קובר געווען, קיינער זאָגט נישט נאָך זיי קיין קדיש.

און צו מאָרגנס 6 א זייגער אין דער פרי איז קיין איין יִד נישט געבליבן אין קליינעם געטאָ.

וויסטע, לַיידיקע גאַסן, אָנגעווואָרפענע מיט בעטנעוואַנט, מיט שטיקער מעבל, מיט שיסלען, מיט טעפּ, מיט מיסט און מיט פארגלי־ווערט בלוט. וויסטע, לַיידיקע הַיַזער, אויפגעריסענע אָדער אָפן געלאָזטע טירן. פון יעדער שטוב, וואָס איז נישט מער ווי א קופּע מיסט, וויינען ארוים פאַרלוירענע לעבנס.

דער טויט גייט ארום צוזאַמען מיט די דיַטשע און אוקראַיַנישע

רויבערס, וואָס שפּרײַזן איבער די חרוב געוואָרענע יידישע שטיבער און נישטערן און ראָבעוועז און נעמען צו וואָס עס איז נאָר ווערט צוצונעמען.

דאָס קלײַנע געטאָ איז אין פֿאַרלויף פון עטלעכע שעה אָפּגערוימט פון יידן: ווער ס'איז אומגעקומען גלײַך אויפן אָרט, וועמען מען האָט אַוועקגעפירט אויפן אומשלאָגפּלאַץ, ווער ס'האָט אַליין מיט זיך א סוף געמאַכט און וועמען ס'איז געלונגען צו אַנטלויפן אין גרויסן געטאָ אַרײַן.

נישט געקוקט דערויף זענען אין קלײַנעם געטאָ נאָך אַלץ פאַרבליבן עטלעכע טויזנט יידן מיט זייערע משפּחות. די דאָזיקע יידן האָבן זיך בײַ צײַטנס באַזאָרגט מיט ארבעט אין א דײַטשער אונטערנעמונג, אָדער, ווי מען האָט די אונטערנעמונג גערופן, אין טעבענס „שאָפּע", וועגן אָט די אונטערנעמונגען, אָדער שאָפּעס, וואָס די דײַטשן האָבן געשאַפן אין געטאָ, איז כדאי צו דערציילן געוויער.

עטלעכע דײַטשע פירמעס, מיט אזעלכע נעמען ווי: טעבענס, שולץ, אָשמאַן, האָפמאַן, שילינג, ברויער און אַנדערע, האָבן פאַרלייגט אין געטאָ ווארשטאַט, ס'רוב פון שנײַדערײַ, שוסטערײַ, קירזשנערײַ און דעמגלײַכן. די ווארשטאַטן האָבן געארבעט פאַרן דײַטשן מיליטער. און גערופן האָט מען זיי „שאָפּעס". אײדער די בראָך פון גירוש האָט זיך נאָך אַנגעהויבן האָבן שוין אין די דאָזיקע „שאָפּעס" געארבעט יידישע שנײַדערס, שוסטערס, קירזשנערס א"א.

די יידישע ארבעטערשאַפט, אײדער אומצוקומען אין די גאַסן פון הונגער, אײדער צו שטעלן זיך בעטלען, אײדער געכאַפט צו ווערן אין די קאָנצענטראַציע־לאַגערן — האָט פאַר א פערטל ברויט א טאָג, פאַר א וואָסערדיקער זופּ מיט א צולאָג פון עטלעכע זלאָטע פאַרקויפט היטלערן איר בלוט און שוויים. די יידישע ארבעטערשאַפט, ארויסגעטריבן פון אירע ווארשטאַטן, עלנט און פאַרפֿיניקט, האָט נישט געהאט קיין אַנדערע ברירה, אָן ווי ביטער ס'איז איר נישט געווען, האָט זי געמוזט אַנקומען נאָך א שטיקל ברויט צו די דײַטשן.

יידישע הענט האָבן צוועלף שעה אין טאָג געגייט און געשטעפט מונדירן פאַר די היטלעריסטישע באַנדיטן. יידישע הענט האָבן פון די פוטערס, וואָס היטלער האָט צוגערויבט בײַ דער יידישער באַפעלקערונג אין מיטן ווינטער — געגייט טולופּלעך און קאָזשוכעס פאַר די הונגן, וואָס האָבן׳זיך געפונען אויפן סאָוועטישן פראָנט.

א סך פון דער יידישער ארבעטערשאַפט איז סײַ ווי סײַ אומגעקומען פון הונגער און דחקות, פון א פערטל קילא ברויט א טאָג מיט א וואָסערדיקער זופּ קאָן אפילו א יידישער ארבעטער אויך נישט לעבן. ס'איז אָבער אַלץ בעסער געווען ווי בעטלען אָדער פאַלן אין גאַס אָן א נאָמען און ווערן צוגעדעקט מיט א בויגן פאַפּיר.

גלײַכצײַטיק האָבן זיך אין די דאָזיקע שאָפּעס אויך ארײַנגעקריגן אונטערוועלט־מענטשן, וואָס זענען אין געטאָ געוואָקסן ווי שוואָמען נאָך א רעגן, קאָמבינאַטאָרן, שאַנטאַזישסטן. מיט דער הילף פון דײַטשע שאַנטאַזישסטן, זענען די דאָזיקע פאַרשוינען געווארן אין די שאָפּעס מאַכערס, דירעקטאָרן, פירער און גוטער יאָר ווייסט וואָס נאָך.

אין די „נאַרמאַלע" צײַטן, ד"ה דעמאָלט ווען אין געטאָ האָבן געלעבט דרײַ הונדערט און פופציק טויזנט יידן, ווען 10 פּראָצענט אויפגעקומענע ווילע יוננען האָבן געפרעסן און געזויפט און פאַרדינט צו צען טויזנט זלאָטע. א טאָג — און די איבעריקע 90 פּראָצענט האָבן קוים געזשיפּעט, אין יענע צײַטן האָט מען זיך, פון דעסט וועגן, נישט געאײַלט אָנצוקומען אין די דײַטשע שאָפּעס אַרײַן. דער אַרעמאַן האָט זיך ווי עס איז געדרייט, האָט מען נישט געגעסן צו דער זעט, איז מען פאַרשניטן געוואָרן פון טיפוס, האָט מען געבעטלט; אָבער גיין ארבעטן פאַר היטלערן, העלפן דעם מערדער, האָט דער רוב מנין ורוב בנין פון דער יידישער באַפעלקערונג אין וואַרשע נישט געוואָלט.

אָבער ווען ס'איז אַרויס די פינצטערע גזירה וועגן גירוש און ס'איז געזאָגט געוואָרן אין איר, אז יענע יידן וואָס זענען פּעיק צו ארבעטן ,וועלן נישט אַרויסגעשיקט ווערן, איבער הויפּט אזעלכע, וואָס זענען באַשעפטיקט אין די שאָפּעס — איז געוואָרן א געלויף אין די היטלעריסטישע וואַרשטאַטן ארײַן. יידן סוחרים, בעלמלאכות, ליידיק־גייערס — אַלץ וואָס האָט געהאַט הענט און פיס און א בײַטל מיט געלט איז געלאָפן ארבעטן צום דײַטש. אַלע זענען מיט א מאָל געוואָרן שנײַדערס, שוסטערס, קירזשנערס.

צוזאַמען מיט הענדלערס פון לעבעדיקער סחורה, צוזאַמען מיט גנבים, קאַסע־ברעכערס און זונות האָבן זיך אין די שאָפּעס ארײַן אויך געשטעלט אָנגעזעענע כלל־טוערס, אונדזערע פאַרזאָרגערס, אונדזערע דעה־זאָגערס. ביז אַהער האָבן זיי זיך געפאַשעט די בײַכער. געלעבט, ווי גאָט אין אָדעם. געהאַלטן משרתים בײַ די טירן, געווען טויב צום יידישן עלנט, צו דער יידישער נויט, און דאָ זענען זיי מיט א מאָל געוואָרן פראָלעטאַריערס פון רײַנסטן בלוט.

זיי האָבן פאַרזאָרגט נישט בלויז זיך אַליין, נאָר אויך זייערע ווײַבער און קינדער, זיערע מאַמעס און טאַטעס, זייערע ברידער און שוועסטערס און געווען זיכער, אז זיי וועט די גזירה פון אומקום מײַדן.

איז, אז ס'האָט זיך אָנגעהויבן דאָס לויפן אין די שאָפּעס ארײַן, האָבן די פירערס פון די שאָפּעס, די אַלערליי שאַנטאַזישסטן און קעשענע־גנבים דערזען, אז ס'האָט זיך געעפנט פאַר זיי א קוואַל פון שפּעדיקער פרנסה.

איז געוואָרן א גאַנצער האַנדל מיט קריגן אַן אָרט אין א שאָפּע, א גאַנצע שווארצע בערזע. אין אָנהייב האָבן די פירערס פון די שאָפּעס פאַרלאַנגט פון א „קאָפּ" טויזנט זלאָטעס, שפּעטער — צוויי טויזנט, פינף טויזנט. עס זענען אויך געווען פאַלן, ווען די נײַ־געבאַקענע פראָלעטאַריער האָבן געצאָלט די מאַכערס צו צען און צוואַנציק טויזנט זלאָטעס פאַר א „קאָפּ".

אזא שאָפּע איז אויך געווען אין קלײַנעם געטאָ. טעבענס׳ שאָפּע האָט מען זי גערופן. און נאָך דעם, ווי מען האָט ארויסגעטריבן די יידן פון קלײַנעם געטאָ, זענען אין יענער שאָפּע איבערגעבליבן עטלעכע טויזנט יידן מיט זייערע פאַמיליעס. צום ווונדער האָט מען די דאָזיקע מענטשן אָפּגענעבן צוויי, צי דרײַ הינדערט, נישט ווײַט פון דער שאָפּע. די הינדערט זענען ארומגעצוימט געוואָרן מיט פּלויטן. דאָ האָבן די נײַ־געבוירענע פראָלעטאַריערס געמוזט ווונדער. אין קיין אַנדערער גאַס אַרײַן אָדער אין א שכנותדיק הויז אַרײַן האָבן זיי נישט געקאָנט און נישט געטאָרט ארײַנקומען. ס'האָט געדראָט מיט א קויל אין קאָפּ אַרײַן. 6 א זייגער אין דער פרי האָט מען די מענטשן ארויסגעפירט צו דער ארבעט — צו פינף אין א ריי, אזוי ווי ארעסטאַנטן; 6 א זייגער פאַר נאַכט האָט מען זיי צוריק־געפירט, באַוואַכט פון דײַטשע זשאַנדאַרן.

צו דער ארבעט אין דער שאָפּע אַרײַן האָבן די מענער מיטגענומען זייערע ווײַבער און די קינדער. אין דער שאָפּע, האָט מען

פֿארזיכערט, וועט קיין בלאָקאדע נישט זײַן; פון דאַנען וועט מען קיינעם נישט אַרויסנעמען. דאָ איז מען זיכער מיטן לעבן.

ס׳האָט זיך אָבער אַרויסגעוויזן, אַז מען איז נישט געווען זיכער. היטלערס יאָגהינט האָבן אויסגעצייכנט געווּסט ווי אַזוי די ניי־געבוירענע פֿראָלעטאַריערס האָבן זיך אַרײַנגעקריגן אין די שאָפּעס. דערוויף האָבן זיי געהאַט גענוג יִידישע געסטאַפּאָ־לײַט, וואָס האָבן אויסגעפירט זייער אַרבעט צו דער גרעסטער צופֿרידנקייט פון די באַנדיטישע מושלים.

און ווען אַלע זענען געזעסן אין דער שאָפּע און געלאָזט, ווי מען זאָגט, א פֿייגעלע אין וואַלד זאָרגן, זענען דײַטשע באַנדעס אַראָפּגעפאַלן, ווי פון הימל. ווי געווײַנלעך מיט א געשריי, מיט א הינטיש בילן, און גענומען רוימען. אַלע האָבן געמוזט ארויס פון וואַרשטאַט, אַלע האָבן זיך געמוזט אויסשטעלן אויף דער גאַס, אַלע וואָס האָבן געצאָלט גראָבע געלטער און אַלע וואָס האָבן געארבעט פון פרײַער און נישט באַצאָלט דערפֿאַר קיין איין גראָשן.

די היטלעריסטישע הענקערס האָבן קאָלטבלוטיק און אכזריות־דיק באַשטימט אויפן אָרט, אַז אין טעבענס׳ שאָפּע אויף פֿראָסטע־גאַס דאַרפן ארבעטן נישט עטלעכע טויזנט מענטשן, נאָר עטלעכע הונדערט. זיי האָבן גלײַך געמאַכט די סעלעקציע, ווער עס קאָן יאָ ארבעטן, און ווער נישט.

קודם־כל האָבן זיי צוגענומען די פֿרויען מיט די קינדער, דער־נאָך די עלטערע מענטשן, שפּעטער — די מענטשן אין מיטלע יאָרן — און אין פֿאַרלויף פון א צוויי, דרײַ שעה איז אין טעבענס׳ שאָפּע איבערגעבליבן נישט עטלעכע טויזנט מענטשן, נאָר א פּאָר הונדערט פֿאַריתומטע, אומגליקלעכע, צעברָאכענע מענער און יונגע פרויען.

די רעשט האָט מען גלײַך אוועקגעפירט צו דער שרפה.

די איבעריקע עטלעכע הונדערט מענטשן, וואָס זענען געבליבן ארבעטן, און זייער גורל הענגט אויף א האָר, האָט מען איבערגע־שיקט ווײַנען אין איין הויז אַרײַן. דאָרטן שטיקן זיי זיך און ווערן; יעדער איינער מיט א פּינצעטער לאָך אין האַרץ. יעדן איינעם פעלט א ווײַב, א קינד, א טאַטע, א מאַמע אא״וו.

בײַם הײַנטיקן טאָג — און הײַנט איז שוין דער ערשטער טאָג סוכות — קאָן קיינער צום קליינעם געטאָ נישט צוקומען. דער ראיאָן פון טוואַרדע־גאַס איז אַזוי ווײַט געווען, אַזוי, ווי אין מיטן זאָלן לײגן אַלע ימים פון דער וועלט. קיינער ווייסט נישט, וואָס עס געשעט מיט די עטלעכע הונדערט מענטשן, וואָס ארבעטן דאָרט. מען ווייסט נאָר צו דערציילן, אַז אויסער דעם פערטל ברויט מיט דעם וואַסערדיקן ביסל גריץ, קאָן מען דאָרט גאָרנישט קריגן צו קויפן. און אויב אימעצער וועט יאָ קריגן א בריוול, וואָס בא־שטייט מער פון א קילאָגראַם ליים ווי פון מעל, דאַרף ער דערפֿאַר באַצאָלן פון 80 ביז הונדערט זל.

אין גרויסן געטאָ זענען געווען עטלעכע אזעלכע שאָפּעס. פאַר־שטייט זיך, אז אויך דאָ איז געווען ביסל מיט די פּרישׂ־געבוירענע פֿראָלעטאַריערס. די דײַטשן האָבן דערווײַל געקוקט דערויף דורך די פינגער. אויסער די שאָפּעס האָבן זיי נאָך דאָ געהאַט צו „דערלויבן״ אן ערך פון הונדערט און פופציק „פֿריוואַטע יִידן״, אזוי צו זאָגן.

און זיי האָבן דערלויבט מיט פֿאַרשידענע מיטלען און אויף פֿאַרשידענע אינקווויזיטאָרישע אופנים. ווידער אָפּגעשלאָסענע נאָסן, ווידער בלאָקירטע הײַזער, ביז די באַנדיטן זענען אין איין שיינעם טאָג געפאָלן אויף א נײַעם טייוולאָנישן פֿלאָן. די אָדער יענע גאַס,

די לינקע זײַט אָדער די רעכטע זײַט גאַס מוז אָפּגערייניקט ווערן פון אַלע יִידן אין פֿאַרלויף פון עטלעכע שעה. ד״ה אַלע יִידן מוזן זיך פון דאַנען אַרויסצײַען ביז הײַנט פֿאַר נאַכט, אָדער ביז מאָרגן אין דער פרי. דער ערשטער קרבן איז געפאַלן דאָס שטיק נאָווא־ליפּיע פון קאַרמעליצקע ביז סמאָטשע. אויפן דאָזיקן שטח געפינען זיך די ווארשטאַטן פון דער פירמע „שולץ״. די דאָזיקע פירמע באַשעפטיקט עטלעכע טויזנט יִידישע ארבעטערס. די ארבעטערס דארפן וווינען נאָענט פון די ווארשטאַטן. דעריבער מוז דאָס גאַנ־צע שטיק נאָווא־ליפּיע אָפּגערייניקט ווערן פאַר די ארבעטערס פון שולצעס שאָפּע.

געשען איז דאָס אומגליק שבת (איך געדענק ליידער נישט די דאַטע). באַלד אין דער פרי איז גאַס אָפּגעשלאָסן געווארן פון ביידע עקן. ס׳איז נישט געווען ווו צו לויפן; נישט אַרײַן און נישט אַרויס.

מען האָט די מענטשן געהייסן פֿאַרלאָזן זייערע ווינונגען און ווו אַהינצוטאָן זיך האָבן זיי נישט געהאַט.

ס׳איז אוממעגלעך איבערצוגעבן אין ווערטער דעם גרויל און דעם שוידערלעכן פּײַן וואָס איז באַפֿאַלן די דאָזיקע צום טויט־פֿאַרמישפּטע אײַנוווינערס. אין מיטן דער גאַס האָבן שפּאַצירט עטלעכע דײַטשע רוצחים מיט רעוואָלווערן און אַראָפּניקעס — די הענט ארויפגעשאַרצט, אַזוי ווי די תלינים וואָס דארפן אין א מינוט ארום אָפּהאַקן זייער קרבן דעם קאָפּ.

און איבער די הײַזער, איבער די שטובן, פון וואַנען די יִידן האָבן זיך אין איין טויטשרעק געפרוווט ארויסצײַען זענען ארומגע־לאָפן ווי משוגענע הינט די אוקראַינישע באַנדיטן צוזאַמען מיט די יִידישע אויסווארפן. זיי האָבן אויפגערײַסן טירן, צעשמעטערט די צונגפאַקטע פּאָר קישנס, די וואַליזקע, דאָס קופערל. געלעפט די מענטשן אַראָפּ ווי מען שלעפט פגרים און געשטעלט זיי פאַר די דײַטשע תלינים, וואָס האָבן געטאָן זייער רעכט: אָדער באַלד אויפן אָרט, אָדער מיט א פּאָר שעה שפּעטער אויפן אומשלאַנפלאַץ.

אָט דערציילט מיר א יִידישער פֿאָליציאַנט, וואָס האָלט אז זײַנע הענט האָבן דאָס דאָזיקע בלוט נישט פֿאַרגאָסן (מיר ווייסן נאָר עפּעס אַנדערש ווענן אים), אז ווען נישט די יִידישע פֿאָליציי, וואָלט זיך די דײַטשן אָפּילו מיט דער הילף פון די אוקראַינער בשום אופן נישט איינגעגעבן אויסצוזוכן, אויסצונעפינען אזוי פיל יִידן.

בלויז די יִידישע באַנדיטישע פֿאָליציי האָט געווּסט אַלע ער־טער, אַלע לעכער, ווו יִידן האָבן זיך באַהאַלטן.

אזוי איז אויך געווען אויף נאָווא־ליפּיע־גאַס. זיי האָבן גע־ברענגט זייערע פֿאַרפֿײַניקטע קרבנות פון אונטער דער ערד אַפּער, פון הימל אַראָפּ, פון אַלע קעלערן, פון אַלע דעכער, פון אַלע קוי־מענס. זיי האָבן עס געטאָן מיט אזא איבערגענעבנקייט און מיט אזא מסירת־נפש, אז ס׳איז בשום אופן נישט צו פֿאַרשטיין, וואָס פאַר א ווילדער דיבוק ס׳איז אַרײַן אין די דאָזיקע יונגע־לײַט. נישט בחינם האָט דער „פּעלקישער בעאָבאַכטער״ שפּעטער גע־שריבן, אז די יִידישע פֿאָליציי אין ווארשע האָט געארבעט „טאַדעלאָז״.

א ווייסטער, פינצטערער לויב וואָס וועט פֿאַרשריבן ווערן מיט בלוטיקע, שענדלעכע אותיות אויפן חשבון פון דער ווארשעווער יִידישער קהילה, ווו אין דער שפּיץ איז נאָך טשערניאַקאָוום טויט געשטאַנען א קליינקעפּלדיק רשעותדיק זשידעק, וואָס זײַן נאָמען איז אינזש׳ מ. ליכטענבוים. דאָס דאָזיקע אַסימילירטע יִדל איז

איין שטיק שלעכטס, ער האָט קיין מאָל נישט געהאָט קיין שייכות נישט מיט יִדן און נישט מיט יִדישקייט. ער איז נאָך מער אונטערטעניק געווען דעם דייטשן רוצח ווי טשערניאָקאָוו. ער האָט נאָך גיכער אויסגעפירט זיינע באָפעלן ווי דער געשטאָרבענער טשערניאָקאָוו.

דער שוואַרץ־שבת אויף נאָוואָליפּיע־נאָס האָט געדויערט פון אין דער פרי ביז אויף דער נאָכט, אָן אויפהער, אָן איבעררייס. היטלערס הינט האָבן אַוועקגעלייגט עטלעכע הונדערט מענטשן — מענער, פרויען און קינדער. די גאַס איז איבערגענאַנגען פון אומשולדיק־פֿאַרגאָסן בלוט, פון אַרויסגעזעצטע מאַרכן, פון בעטגעוואַנט, חפצים, אויסגעמישט מיט ספרים, ביכער, חנוכה־לאָמפּן, טליתים, תפילין, פּאָטאָגראָפיעס, בילדער, בעטן, פעדערן, טעפּ. די קעשענעס פון די בלוטיקע הינט זענען איבערגענאַנגען פון גאַלט, פון טיַערע שטיַינער, פון פּערל, פון בריליאַנטן, וואָס מענטשן האָבן נאָך געהאַלטן אויף דער לעצטער מינוט.

צענדליקער טויזנטער מענטשן, נאָכטע און בּאָרוועסע, באַרויבטע, קינדער אין די ווינטן, קינדער אין קישנס — שוואַנגערע פרויען — זענען אין יענעם וויסטן שבת אַרויסגעפירט געוואָרן פון נאָוואָליפּיע אויפן אומשלאָגפלאַץ. דאָרט זענען ווידער געפאַלן הרוגים. א סך האָבן אליין א סוף געמאַכט מיט זיך; ווער דורך סם, ווער ס'האָט זיך אויפגעשניטן די אָדערן. די איבעריקע זענען פאַרלאַדעוועט געוואָרן אַזוי ווי הערינג אין די פראַכטוואַגאָנען און אַוועקגעשיקט געוואָרן אויף אומקום.

וויסט און אויסגעלייקט, מיט אויסגעהאָקטע שויבן, מיט אויפגערישענע געוועלבער, מיט צעהאָקטע טירן, מיט הרוגים וואָס האָבן זיך געוואָלגערט אין די רינשטאָקן, איז געבליבן די נאָוואָליפּיע־גאַס. עס זענען נאָך אויך געבליבן מענטשן וואָס האָבן זיך אזוי באַהאַלטן אז אפילו די יִדישע פּאָליציייִשע באַנדיטן האָבן זיי נישט געקאָנט געפינען. זיי זענען ערויס פון די לעכער, שוואַרצע, צאָפּלענדיקע, אָפּגעריסענע, הונגעריקע. זיי זענען געלאָפן איבער די חרוב־געוואָרענע שטובן — אפשר איז נאָך עפעס געבליבן פון זייער האָב און גוטס, אפשר וועלן זיי נאָך קאָנען עפעס אָפּראַטוון.

ווער מיט א קישן און ווער מיט א קאָלדרע, ווער מיט א לייַלעך און ווער מיט א העמד — זענען די איבערגעבליבענע אנטלאָפן פון נאָוואָליפּיע אין אַנדערע גאַסן ערַין, מיינענדיק אז דאָרט וועט זיי דאָס אומגליק אפשר נאָסן אויסמיַידן. אין איין בהלה, אין איין שווידער זענען געלאָפן וועגעלעך מיטן ביסל בראָכווארג, וואָס דעם אָדער יענעם איז געלונגען אָפּצוראַטוון.

און אזוי ווי דורך א כישוף־שטעקעלע האָט מען גלַיַך אויפן אָרט געמומען שטעלן פלויטן אויף ביידע עקן נאָוואָליפּיע־גאַס. מען האָט די גאַס פאַרמאַכט, אזוי ווי א שטיַיג פאַר חיות. אויף די חורבות פון די אַרויסגעטריבענע, דערשאָסענע, דערשלאָגענע, אומגעקומענע יִדן וועלן זיך מאָרגן אַרַינציען אַנדערע יִדן, וואָס האָבן געהאָט דאָס מזל אַרַינצוקריגן זיך צו שולַצן אין דער שאָפע. זיי וועלן זיַין פאַרמאַכט מיט א פלויט, אָפּגעזונדערט פון דער וועלט. קיינער וועט נישט האָבן קיין רעכט אַרַינצוקומען צו זיי און קיינער פון זיי וועט אויך נישט האָבן קיין רעכט אַרויסצוגיין פון אוטערן פלויט.

אזוי אַרום איז אין געטא געשאפן געוואָרן נאָך א געטא. נישט איין געטא, נאָר א שפּאָר ביסל אזעלכע געטא־אינדזלען. וואָרעם כמעט אויף יעדער גאַס האָט זיך געעפנט א שאָפע. פון יעדער גאַס האָט מען אַרויסגעטריבן די „פּריוואָטע יִדן" און אַרַינגעוועצט פּריוואָליגירטע, די אַרבעטער פון די שאָפעס.

נאָך דער נאָוואָליפּיע איז דער גורל געפאַלן אויף נאָוואָליפּקע, קאַרמעליצקע, דזשעלנע, סמאָטשע, דזשיקע און אזוי כסדר. די וואָס האָבן זיך נעכטן אַרויסגעצויגן פון נאָוואָליפּיע, האָבן הַיַנט געמוזט לויפן פון קאַרמעליצקע, מאָרגן פון דזשעלנע, איבער מאָרגן פון סמאָטשע.

אומעטום האָט מען איבערגעלאָזט הרוגים, אומעטום האָט מען איבערגעלאָזט זאכן, און אומעטום האָט מען אַוועקגעשטעלט פלויטן. די גאַנצע נאָוואָליפּקע איז איין לאַנגער פלויט. א וויסטער, א פינצטערער, א שענדלעכער. דא ווינען די אַרבעטערס פון דער אָדער פון יענער שאָפע. אויסטערליש, נישט אויסצומאָלן און נישט צו באַשרַיבן זענען אויס די אַרומגעצוימטע הַיזער. דאָס זענען אויפגעקומענע תפיסות, שטַיגן, קאָנצענטראַציע־לאַגערן אין סאָמע הארץ פון שטאָט. היטלער האָט די יִדן ווי אויף דער האַנט. ער קאָן צו יעדער מינוט קומען אויסשעכטן, אויסרוימען, פאַרטיליקן, פאַרניכטן.

און ער רוימט טאָקע, פאַרטיליקט, פאַרניכטעט (די ווערטער — פאַרניכטן, אויסראָטן — גייען נישט אַראָפּ פון די שפּאָלטן פון דער היטלעריסטישער פּרעסע און פון די טרייפענע מַיַלער זייערע).

דאָכט זיך אז ס'איז שוין באַלד נישטאָ וועמען צו פאַרטיליקן. אַלע טאָג ווערן אַוועקגעפירט צענדליקער פאַרטיעס מיט צענדליקער טויזנטער מענטשן. אַלע טאָג וואַלגערן זיך הונדערטער הרוגים אין די גאַסן. וועמען וועט די בלוטיקע חיה נאָך אויפפרעסן? האָט זי נאָך אַלץ וויניק יִדיש בלוט אויסגעזופט? האָט די בלאָנדע בעסטיע נאָך אַלץ נישט געשטילט איר ווילדן אָפעטיט?

זעט אוים, אז ניין.

די יִדישע פּאָליציי האָט אין איין טאָג אויף ס'ניי באַקומען א באָפעל, אז ביז פאַר נאָכט מוז זי צושטעלן נַיַע צען טויזנט יִדישע „קעפּ". צוויי טויזנט פּאָליציאַנטן — מאָכט אוים צו פינף „קעפּ" אויף יעדן פּאָליציאַנט.

איך בין נישט אימשטאַנד נאָך א מאָל צו שילדערן דאָס וויסטע יאָגעניש פון די יִדישע רוצחים אויף זייערע קרבנות. וואָס איך וועל זאָגן, וועט זיַין שוואַך געזאָגט. וואָסער קלָלה איך זאָל נישט שיטן אויף זיערע פארשאָלטענע קעפּ, וועט יעדע קלָלה זיַין א ברכה. איך ווייל נאָר איבערגעבן עטלעכע פאַקטן און זאָלן זיי רערן פאַר זיך.

פאַקט נומער איינס:

אין אַן אויפגעפרַאָלטער, צעריסענער שטוב איז אַרַינגעפאָלן א יִדישער פּאָליציאַנט. די שטוב איז שוין נישט געווען קיין שטוב נאָר א חורבה. אַלץ איז געלעגן צעהאַקט און צעבראָקט. די בעסערע זאכן צעראַבעוועט, צעגנזלט. קיין מענטשן האָט די שטוב שוין אויך נישט געהאַט. ווער וויסט ווו זיי זענען אהינגעקומען? בלויז איין מענטשלעך לעבן האָט זיך אין שטוב יא געלאָזט הערן. דאָס איז געווען א קינד אין א קישן. ס'איז נישט באַקאַנט דורך וועלכע נסים איז אין דער חורבה געבליבן א לעבעדיק נפש. צי האָט עס די מאָמע פאַרגעסן מיטצוכאַפן, צי האָט מען די מאָמע אומגעברענגט און דאָס קינד נישט באָמערקט, גענוג איז אז ס'האָט גאָריסן אין קישן. דער יִדישער פּאָליציאַנט האָט הַיַנט מתקן געווען א גרויסע זאך. ער האָט שוין געהאַט צוגעשטעלט פיר „קעפּ". ס'האָט אים געפעלט דער פינפטער „קאָפּ". דאָכט זיך אז קיין

גרעסער מזל קאָן שוין קיין יִידישער פּאָליציאַנט נישט האָבן. דער פּינפטער „קאָפּ" האָט זיך ממש געבעטן, מען זאָל טאָן אים זײַן רעכט.

דער געטרײַער מנוּוול האָט געכאַפּט דאָס קישן מיטן קינד און אין איין גדולה געלאָפן דערמיט אויפן פּלאַץ פון טויט און אומקום. ער האָט זיך הײַנט אָנגעהאָרעוועט, דער יונג. איצט וועט ער זיך שוין אַ ביסל אָפּרוען.

אָבער דער דײַטשער תּלין, וואָס האָט געלאָדעוועט די אומגלײַק־לעכע אין די וואַגאָנען, האָט זיך צום גאַנצן ענין באַצויגן גאָר אַנדערש. ער האָט אַ קוק געטאָן אויפן קליינעם קרבן, וואָס דער יִידישער חבר זײַנער האָט אים אונטערגעטראָגן, געלאָסן אַרויסגע־נומען דעם רעוואָלווער, און אין פֿאַרווירף פון איין סעקונדע איז דאָס ווײַסע קישן פֿאַרגאָסן געוואָרן מיט בלוט.

— ניין — האָט דער דײַטשער תּלין געזאָגט — דער דאָזיקער „קאָפּ" וועט נישט גערעכנט פֿאַר קיין „קאָפּ". איך האָב דעם קליינעם הונט דערשאָסן. ווער עס וועט דערשאָסן, דעם פֿאַררעכנט מען נישט פֿאַר קיין „קאָפּ". ביסט מיר, אַלזאָ, שולדיק אַ פּינפטן „קאָפּ". גיי און ברענג אים, אַז נישט וועסטו באַצאָלן מיט דײַן קאָפּ.

דער יִידישער אויסוואָרף האָט נישט געזאָגט דאָס אַנדערע וואָרט און דעם נײַעם פּינפטן „קאָפּ" געברענגט.

פּאָקט נומער צוויי:

איינעם פון די, וועמען מען האָט געברענגט צו פּירן אויפן אומשלאָגפּלאַץ, איז געלונגען, אויפן פּלאַץ גופא, אַריבערצוכאַפּן זיך איבער אַ מויער און דאָרטן אויסצובאַהאַלטן זיך. אין יענעם וויגקל, וווהין ער האָט זיך אַריבערגעקריגן, זענען געלעגן הרוגים. האָט ער זיך אַוועקגעלייגט אין אַ מתים־קאַסטן, מכלומרשט אויך אַ הרוג און געוואָרט ביז דער פֿאַרנאַכט וועט צופאַלן, ער זאָל קאָנען עוקר זײַן.

א יִידישער פּאָליציאַנט האָט דאָס באַמערקט. צי דער „לעבע־דיקער מת" האָט דעם פּאָליציאַנט איבערגעקוויפּט, צי האָט ער גלאַט געהאַט אַ גוט הארץ, דער פּאָליציאַנט, געניג איז אַז ער האָט זיך נישט געמאַכט ווײַסן און געלאָזט דעם לעבעדיקן הרוג לײַגן.

פֿאַר נאַכט, ווען עטלעכע צענדליק טויזנט קרבנות זענען שוין געווען פֿאַרפּאַקט אין די וואַגאָנען אַרײַן און די דײַטשע רוצחים האָבן פֿאַרלאָזט דעם פּלאַץ, איז דער „לעבעדיקער מת" אַרויס פון זײַן באַהעלטעניש.

דער פּאָליציאַנט, וואָס האָט אים אַ גאַנצן טאָג געלאָזט לײַגן צווישן די הרוגים, האָט געמאָלדן וועגן דעם פֿאַל דעם יִידישן קאָ־מענדאַנט פון פּלאַץ — דעם משומד שמערלינג. ער האָט צוגעגעבן, אַז דעם דאָזיקן מענטש, וואָס האָט שוין בײַם לעבן געלײַטן חיבוט־הקבר, דאַרף מען אָפּלאָזן אַהיים. דער משומד שמערלינג, וואָס האָט געהאָלפֿן אומברענגען הונדערטער טויזנטער יִידן, האָט דעם פּאָליציאַנט געסטראַשעט מיט קאָנסעקווענצן און דעם „לעבעדיקן מת" פֿאַרפּאַקט אין וואַגאָן אַרײַן.

פּאָקט נומער דרײַ:

די דײַטשן האָבן אָפּגעשלאָסן די שליסקע־גאַס. דאָרט האָט געווינט דער אַלטער שריפּטשטעלער הלל צייטלין. א יִיד א זקן. אין די לעצטע יאָרן איז ער געוואָרן פֿאַרמאַכט בײַ זיך אין שטוב אויך אַלײן. ער האָט זיך אין ער־געץ נישט אויסבאַהאַלטן און די דײַטשן האָבן געכאַפּט.

די פּרוי זײַנע, וואָס האָט געפֿרוווט באַהאַלטן זיך, האָבן די מערדערס אויפן אָרט דערשאָסן.

הלל צייטלין גופא איז אַרויף אויפן תּליה־וואָגן אײַנגעהילט ווי גרויס ער איז געווען אין א טלית. ער האָט געוווסט אַז מען פּירט אים צו דער שחיטה, האָט ער געוואָלט קומען צו קבר־ישראל אין טלית, אַזוי ווי דער מינהג איז בײַ יִידן.

דאָס בילד איז געווען שוידערלעך. א פּויער וואָגן מיט מענטשן, פּרויען און קינדער — אַלע פֿאַרמישפּטע צום טויט — און צווישן זיי אײַן יִיד — א הויכער,מיט א גרײַז־גרויער באָרד, אײַנגעוויקלט אין א טלית.

די דײַטשע הענקערס האָבן נישט פֿאַרשטאַנען וואָס דאָ קומט פֿאָר. זיי זענען אין דער ערשטער מינוט א ביסל מבולבל געוואָרן. אָבער די יִידישע פֿאָליציאַנטן, די משרתים פון דער קהילה, טשערניאַקאָוום און ליכטענבוימס לײַבגוואַרדיע, האָט אַראָפּגעריסן פון דעם אַלטן שריפּטשטעלער דעם טלית און אים מכבד געווען מיט א שפּאָר ביסל קלעפּ.

מען האָט הלל צייטלין אַוועקגעפירט אין תּליה־וואָגן א צע־שלאָגענעם, א געשענדטן. אין דער קהילה איז מען געוואָר געוואָרן אַז דער שריפּטשטעלער איז אויפן אומשלאָגפּלאַץ. עס איז דאָ אײ־נער א יונגער יִיד אין דער קהילה, א פּשוטער באַאַמטער, א גע־וויסער רימבא, ער האָט אין יענעם טאָג אַרויסגעראַטעוועט דעם אַלטן שרײַבער פון די דײַטשע רוצחים.

דער שריפּטשטעלער, א קראַנקער, א צעבראָכענער, האָט זיך אויפגעהאַלטן שפּעטער א געוויסע צײַט אין יִידישן שפּיטאָל. אָבער אויך דאָ האָט אים דער גורל נישט אויסגעמיטן. היטלערס באַנדע איז באַפֿאַלן דאָס שפּיטאָל, אַרויסגעשלעפּט סײַ די קראַנקע, סײַ די דאָקטוירים, סײַ די קראַנקן־שוועסטערס און צוזאַמען מיט זיי אויך הלל צייטלין.

און אין שטאָט איז די בלוטיקע אַרבעט געגאַנגען ווײַטער. אַלע גאַסן לײַגן ווײסט און אויסגעשטאָרבן. אַלע געוועלבער זענען פֿאַרהאַמערט. אַלע שטובן זענען הרוב. ערגעץ אין קעלערס, אויף בוידעמער, אין מיסטקאַסטנס לײַגן נאָך באַהאַלטן מענטשן. זיי הונגערן, זיי זענען ברודיק, די ווערעם פרעסן זיי, אָבער אַרויסגיין ווילן זיי נישט. ס'רוב זענען דאָס פֿאַלקסמענטשן, וועמען דער גע־זונטער אינסטינקט זאָגט אונטער זיי זאָלן איבערווארטן, אויס־האַלטן. אפשר וועט זיך דאָס מערדערישע, ווילדע משוגעת אָפּ־שטעלן.

אָבער עס שטעלט זיך נישט אָפּ. ס'איז שוין זעקס וואָכן, עס גייט שוין די זיבעטע וואָך. די וואָס לעבן נאָך, שלעפּן זיך אַרום ווי געשפּענסטער, נישט מען עסט, נישט מען שלאָפט. מען האָט מורא אַרויסצושטעקן דעם קאָפּ. זעקס א זייגער אין דער פרי בא־ווײַזן זיך די אַרבעטערס וואָס זענען באַשעפּטיקט אין די „שאָפּעס". זיי גייען אין רייען אָנגעלאָדן מיט טאָרבעס, אַזוי ווי די מדינה־גייערס. זיי נעמען מיט ווײַב און קינד. זיי רעכענען אַז דאָרט אין די „שאָפּעס" וועלן זיי פֿאַרהיטן, באַשיצן סײַ זיך, סײַ זייערע משפּחות.

אָבער היטלערס רוצחים האָבן אויך נישט אויסגעמיטן די „שאָפּעס".

ס'האָט געקאָסט ממים ודמים אידער מען האָט זיך ארײַנ־
געקריגן אין א „שאָפע". מענטשן האָבן אַראָפגענומען פון זיך דאָס
לעצטע העמד און אוועקגענעבן. יידן זענען געלאָפן ארבעטן פאַר
היטלערן און געמיינט אז אזוי ארום וועלן זיי ראָטעוון זייער גוף
און זייער נשמה.

זיי האָבן נישט גערָאטעוועט, נישט דעם גוף, און די נשמה —
אוודאי אוך אוודאי נישט.

די דײַטשע הענקערס האָבן נישט באַראָפט אזוי פיל יידישע
ארבעטערס. היטלערס יאָגהונט, א דאנק די מסירות פון יידישע
געסטאַפּאָ־לײַט, האָבן גענוי געווּסט וויפל יידן עס האָבן זיך
ארײַנגעקריגן אין די „שאָפעס" פאַר געלט.

איז געקומען א טאָג און פון דער העלער הויט איז מען באַ־
פאַלן די „שאָפע", און יענע „שאָפע" און אַלע איבעריקע „שאָ־
פעס". ס'האָט זיך אָנגעהויבן א נײַע בלוטיקע שחיטה.

אויפן אָרט האָבן די היטלעריסטישע וועלף רעדוצירט די אַר־
בעטערס. זיי האָבן גלײַך באַשטימט וויפל מענטשן א „שאָפע"
דאַרף באַשאַפטיקן. פון עטלעכע טויזנט איז געבליבן עטלעכע הונ־
דערט. פון עטלעכע הונדערט — עטלעכע צענדליק. די רעשט, ס'רוב
פרויען, קינדער, יונגעטלעכע, אלטע מענטשן, האָט מען ארומגע־
רינגלט, אויסגעשטרעקט צו זיי די ביקסן, געשלאָגן מיט ראָפּניקעס
איבער די קעפּ (די דײַטשע באַנדיטן שלאָגן נאָר אין קאָפּ ארײַן)
און אָפּגעפירט אויפן פּלאַץ פון טויט.

מענער זענען אין איין רגע געבליבן אָן ווײַבער. טאַטעס אָן
קינדער. קינדער אָן טאַטעס. טאָמער האָט אימעצער געוואָלט מיט־
גיין מיטן ווײַב, מיט טאַטע־מאַמע — האָבן אים די באַנדיטן מער־
דערלעך געשמיסן איבערן קאָפּ און בשום אופן נישט געלאָזט.
צו וואָס? אז מאָרגן אָדער איבער מאָרגן וועט ער סײַ ווי סײַ
ארײַנפאַלן אין זייערע הענט.

צענדליקער טויזנטער מענטשן זענען ארויסגעשלעפּט געוואָרן
פון די „שאָפעס".

הונדערטער טויזנטער זענען נישטאָ.

איז אפשר וועט שוין איצט זײַן גענוג? איז נאָך אַלץ די חיה
נישט געזעטיקט? האָט זי זיך נאָך אַלץ נישט אָנגעזופּט מיט אונ־
דזער בלוט?

עס גייט שוין דער 31טער אויגוסט, דער פערציקסטער שחיטה־
טאָג. עפּעס א רויקער טאָג. די גאַסן ליגן אויסגעשטאָרבענע, פאַר־
גאַסענע מיט זון. הײַנט שיסט מען נישט. מען פירט נישט קיין
פּאַרטיעס און מען פירט נישט קיין מתים. זאָל די מגפה האָבן זיך
אײַנגעשטילט?

דאָ און דאָרט באַווײַזט זיך א קאָפּ. א ינגל קומט ארויס פון
א לאָך און האָט צו פאַרקויפן פּאַפּיראָסן. ווי גליקלעך מען איז!
א סימן פון לעבן האָט זיך באַווײַזן. צוויי הונדערט טויזנט יידן
זענען שוין ביז הײַנט פאַרטיליקט געוואָרן. צוויי הונדערט טויזנט
קדושים. אָבער די וואָס זענען געבליבן, וואָס האָבן זיך אָפּגעראַ־
טעוועט, ווילן ווײַטער לעבן.

אמת, אין גאַס איז שוין א ביסל צו שטיל. צו שטיל איז אויך
נישט גוט. מען האָט מורא פאַר דער דאָזיקער שטילקייט. זי זאָגט
נישט אָן קיין גוטס. דער מערדער מוז אוודאי פּלאַנעווען א נײַע
טייוולאָנישע אויסראָטונג.

ס'האָט געקאָסט ממים ודמים אידער מען האָט זיך ארײַנ־
געקריגן אין א „שאָפע". מענטשן האָבן אַראָפגענומען פון זיך דאָס
לעצטע העמד און אוועקגענעבן. יידן זענען געלאָפן ארבעטן פאַר
היטלערן און געמיינט אז אזוי ארום וועלן זיי ראָטעוון זייער גוף
און זייער נשמה.

זיי האָבן נישט גערָאטעוועט, נישט דעם גוף, און די נשמה —
אוודאי אוך אוודאי נישט.

די דײַטשע הענקערס האָבן נישט באַראָפט אזוי פיל יידישע
ארבעטערס. היטלערס יאָגהונט, א דאנק די מסירות פון יידישע
געסטאַפּאָ־לײַט, האָבן גענוי געווּסט וויפל יידן עס האָבן זיך
ארײַנגעקריגן אין די „שאָפעס" פאַר געלט.

איז געקומען א טאָג און פון דער העלער הויט איז מען באַ־
פאַלן די „שאָפע", און יענע „שאָפע" און אַלע איבעריקע „שאָ־
פעס". ס'האָט זיך אָנגעהויבן א נײַע בלוטיקע שחיטה.

אויפן אָרט האָבן די היטלעריסטישע וועלף רעדוצירט די אַר־
בעטערס. זיי האָבן גלײַך באַשטימט וויפל מענטשן א „שאָפע"
דאַרף באַשאַפּטיקן. פון עטלעכע טויזנט איז געבליבן עטלעכע הונ־
דערט. פון עטלעכע הונדערט — עטלעכע צענדליק. די רעשט, ס'רוב
פרויען, קינדער, יונגעטלעכע, אלטע מענטשן, האָט מען ארומגע־
רינגלט, אויסגעשטרעקט צו זיי די ביקסן, געשלאָגן מיט ראָפּניקעס
איבער די קעפּ (די דײַטשע באַנדיטן שלאָגן נאָר אין קאָפּ ארײַן)
און אָפּגעפירט אויפן פּלאַץ פון טויט.

מענער זענען אין איין רגע געבליבן אָן ווײַבער. טאַטעס אָן
קינדער. קינדער אָן טאַטעס. טאָמער האָט אימעצער געוואָלט מיט־
גיין מיטן ווײַב, מיט טאַטע־מאַמע — האָבן אים די באַנדיטן מער־
דערלעך געשמיסן איבערן קאָפּ און בשום אופן נישט געלאָזט.
צו וואָס? אז מאָרגן אָדער איבער מאָרגן וועט ער סײַ ווי סײַ
ארײַנפאַלן אין זייערע הענט.

צענדליקער טויזנטער מענטשן זענען ארויסגעשלעפּט געוואָרן
פון די „שאָפעס".

הונדערטער טויזנטער זענען שוין נישטאָ.

איז אפשר וועט שוין איצט זײַן גענוג? איז נאָך אַלץ די חיה
נישט געזעטיקט? האָט זי זיך נאָך אַלץ נישט אָנגעזופּט מיט אונ־
דזער בלוט?

עס גייט שוין דער 31טער אויגוסט, דער פערציקסטער שחיטה־
טאָג. עפּעס א רויקער טאָג. די גאַסן ליגן אויסגעשטאָרבענע, פאַר־
גאַסענע מיט זון. הײַנט שיסט מען נישט. מען פירט נישט קיין
פּאַרטיעס און מען פירט נישט קיין מתים. זאָל די מגפה האָבן זיך
אײַנגעשטילט?

דאָ און דאָרט באַווײַזט זיך א קאָפּ. א ינגל קומט ארויס פון
א לאָך און האָט צו פאַרקויפן פּאַפּיראָסן. ווי גליקלעך מען איז!
א סימן פון לעבן האָט זיך באַווײַזן. צוויי הונדערט טויזנט יידן
זענען שוין ביז הײַנט פאַרטיליקט געוואָרן. צוויי הונדערט טויזנט
קדושים. אָבער די וואָס זענען געבליבן, וואָס האָבן זיך אָפּגעראַ־
טעוועט, ווילן ווײַטער לעבן.

אמת, אין גאַס איז שוין א ביסל צו שטיל. צו שטיל איז אויך
נישט גוט. מען האָט מורא פאַר דער דאָזיקער שטילקייט. זי זאָגט
נישט אָן קיין גוטס. דער מערדער מוז אוודאי פּלאַנעווען א נײַע
טייוולאָנישע אויסראָטונג.

ווײַל מען דווקא איצט, מיט אַלע רמח אברים וועלט מען זיך,
האַלט מען זיך אויף. דווקא איצט, וועלן דער טויט גייט דיר נאָך
טריט בײַ טריט, וועלן ער לויגט מיט דיר אויפן געלעגער, וועלן דו
עסט אים ארײַן אין זיך. און פאַמעלעך, פאַמעלעך, אזוי ווי לונא־
טיקערס, קריכט מען ארויס פון די באַהעלטענישן, קוקט מען זיך
אום, פרעגט מען איינער דעם אַנדערן וואָס עס הערט זיך אויף
דער גאַס און אויף יענער גאַס. אָט פאַרקויפט שוין אימעצער א
ברויט, א ציבעלע, א שאַכטל שוועבעלעך. אָט גייט שוין א רויך
פון א קוימען. א סימן אז מען קאָכט א ביסל געקאָכטס. א קאַץ
באַווײַזט זיך, א הונט בילט, אַלע סימנים פון לעבן. אויף איין אָרט
קלאָגט מען א ביטערע קלאָג: עס פעלן נאָענט משפחות. און אויף
אן אַנדער אָרט פאַלט מען זיך אויף די העלדזער. מען איז דאָ!
מען איז נישט אומגעקומען! מען לעבט!

אזוי גייט איין טאָג, נאָך א טאָג, א דריטער טאָג. די חרוב־
געוואָרענע גאַסן ווערן פולער. צו ערשט — דאָ א מענטש און
דאָרט א מענטש, שפּעטער צענדליקער מענטשן, הונדערטער, טויזנ־
טער. מען לויפט גיך, מען קוקט זיך אום. די סכנה לויערט פון
יעדן ווינקל, אָבער דער כוח פון לעבן איז שטאַרקער.

מען האָט שוין צײַט צו דערמאָנען זיך אז אין עטלעכע טעג
ארום איז ראש־השנה. א ביטערער ראש־השנה ווען דאָס זײַן, א
שוואַרצער, א פינצטערער. בײַם „מי יחיה" און „מי ימות" וועלן
טײַכן טרערן פאַרגאָסן ווערן. זאָל נאָר זײַן רויק, זאָל מען לאָזן דעם
אָטעם כאַפּן.

דער זומער ווײַל זיך גאָרנישט שיידן מיט דער וועלט. איין טאָג
איז זוניקער ווי דער אַנדערער. די וועלט איז שיין. אַלע מענטשן,
אַלע באַשעפענישן, אַלע גראָזן און אַלע געוויקסן האָבן דאָס רעכט
צו גענישן פון דער שיינקייט. בלויז צווויי הונדערט טויזנט פון
אונדזערע ברידער און שוועסטער וועלן שוין קיין מאָל נישט אָנזען
די זון. פאַר וואָס...

וואָרעם דאָס וואָס די רוצחים האָבן אויסגעקלערט אין פאַר־
לויף פון די עטלעכע טעג וועט ס'איז מכלומרשט שטיל געווען,
דאָס גייט איבער יעדן מענטשלעכן פאַרשטאַנד. דאָס איז אזוי רא־
פינירט־סאַדיסטיש, אזוי גזלניש, נאָר די פאַרשאָלטענע גוע פון די־
סעלדאָרפער וואַמפּיר האָט געקאָנט פאַלן דערווײַל.

אין דער נאַכט פון 5טן אויפן זעקסטן סעפּטעמבער, אין דער
נאַכט פון שבת אויף זונטיק, ווען פרומע יידן האָבן זיך געגרייט צו
זאָגן סליחות, איז אַראָפּגעפאַלן א נײַער דונער פון הימל. דער
לעצטער דונער, אָבער געפאַלן איז ער מיט אזא טיוולאָנישן כוח,
מיט אזא ברענענדיקן אימפּעט, אז ער האָט אָפּגעמעקט אַלץ וואָס
האָט נאָך געהאַט א שטיקל סימן פון לעבן.

ווי ס'איז שוין פריער דערציילט געוואָרן, האָבן יידן געמענט
גיין אין גאַס פון 5 א זייגער פאַר טאָג ביז 9 א זייגער אין אָוונט.
אין דער נאַכט פון 5טן אויפן 6טן סעפּטעמבער 1942 — האָט
מען פלוצלינג דערהערט הינטער די פענצטערס א שטאַרקע אײַלנ־
דיקע באָוועגונג פון טויזנטער, טויזנטער מענטשלעכע פיס. וואָס
קומט איצט פאַר אין גאַס? ס'איז דאָך נאָך האַלבע נאַכט. ווער
האָט עס דעם מוט צו באַווײַזן זיך איצט אויף דער גאַס? האָט שוין
היטלער אײַנגענומען א מיתה משונה? איז שוין די וועלט באַפרײַט
געוואָרן פון דעם בלוטיקן הונט?

די באָוועגונג איז געוואָרן וואָס א מאָל געדיכטער, וואָס א
מאָל שוימיקער. נישט מען איז געגאַנגען, נאָר געלאָפן. די גאַסן

אַליין זענען, דאַכט זיך, געלאָפֿן. וווהין אוּן נאָך וואָס לויפֿט מען? ווער זענען דאָס די מענטשן? אוּן ווער טרייַבט זיי?

די טויערן, וואָס זענען גאַנצע וואָכן געווען פֿארהאַמערט אין מיטן טאָג, זענען איצט געשטאַנען אָפֿן. קיין באַלויכטונג האָבן די גאַסן נישט געהאַט. נישט די גאַסן אוּן נישט די שטובן. האָבן זיך גאַנצע מחנות פּינצטערע שאָטנס געשטופֿט אין איין טויער ארײַן פֿון אַנדערן טויער ארויס, געשטופֿט, געשריגן, געשאָלטן, געיאָמערט.

פֿארשטייט זיך אַז ס׳איז נישט געווען אין יענער נאַכט קיין איין יִידישע שטוב ווו מענטשן זאָלן קאָנען צוטאָן אַן אויג. מען האָט זיך אויפֿגעריסן פֿון די געלעגערס אוּן אין איין פּחד — אַראָפּ־געלאָפֿן געוואָר ווערן, אפֿשר אַן ערד־ציטערניש, אפֿשר אַ שרפה, אפֿשר באַמבאַרדירט מען די שטאָט?

געוווּ האָט קיינער גאָרנישט געקאָנט דערציילן. עס זענען געפֿאַלן אָפּגעהאַקטע פֿארקרײַכטע ווערטער, אַז די קהילה האָט גע־קריגן אַ באַפעל אַלע יִידן זאָל זיך פֿרײַוויליק צושטעלן אויפֿן אומשלאַגפּלאַץ. אַנדערע האָבן געטענהט, אַז ס׳איז נישט אמת: די קהילה האָט קיין שום באַפעל נישט געקריגן אוּן אויב יאָ, מיינט מען דאָס די יִידישע פּאָליציי. אויב בלויז די פּאָליציי, וואָס־זשע לויפֿן אַלע נישט־פּאָליציייִשע יִידן?

דאָ אוּן דאָרט האָבן זיך פֿארזאַמלט רעדלעך מענטשן. אין דער פּינצטער האָט מען געקרעכצט, אין דער פּינצטער האָט מען זיך אָנגעהאַלטן איינער בײַם אַנדערן, מען זאָל זיך נישט פֿארלירן. קינדער, האַלב־נאַקעטע אוּן אויפֿגעריסענע פֿון שלאָף האָבן זיך געטולפֿיעט צו זייערע מאַמעס. וואָס וועט זײַן מיט אונדז? — האָבן אַלע געפֿרעגט. — וואָס גייט אויף אונדז?

אוּן פֿונקט אַזוי ווי אַ שווערקראַנקער וואַרט אויפֿן ערשטן שײַן פֿון טאָג, מיינענדיק אַז די יסורים זײַנע וועלן געלינדערט ווערן, אַזוי האָבן הונדערט אוּן פֿופציק טויזנט יִידן, וואָס האָט זיך דער־ווײַל אָפּגעראַטעוועט פֿון אונטערגאַנג, געוואַרט אויפֿן טאָג.

דער טאָג איז ענדלעך געקומען — אַזוי ווי אויף להכעיס, אויסגעלײַטערט אוּן זוניק. ערשט איצט האָט מען גאָזען ווי אַזוי די מענטשן זענען אוים — צעקנייטשטע אוּן צעבראָכענע, מיט אויסגעלאָשענע אויגן, מיט אײַנגעפֿאַלענע פּנימער, מידע פֿון דעם פּײַן, אָפּאָטישע, רעזיגנירטע. זאָל שוין זײַן וואָס עס האָט צו זײַן. זאָל מען אונדז שיסן, זאָל מען אונדז שעכטן, אָבער זאָל מען אַזוי נישט פֿײַניקן, נישט מאַטערן מיט דעם אומבאַקאַנטן, וואָס לויערט אויף אונדז.

בײַ דער לעכטיקער שײַן פֿון טאָג האָבן שוין די מענטשן אין גאַנצן פֿארלוירן דעם פֿארשטאַנד. מען איז געלאָפֿן ווי די משוגענע אין אַלע זײַטן. אימעצער איז צוריקגעקומען פֿון דער קהילה מיט אַ ידיעה אַז דאָרטן וויסט מען פֿון גאָרנישט. לײַכטזיניקע האָבן געגלויבט אוּן מיט דערלײַכטערונג אָפּגעזופֿצט. אַנדערע, די וואָס זענען געווויינט נישט צו גלייבן אוּן יענע וואָס ווייסן אַז אַ הונט בילט אוּן היטלער רעדט איז אַלץ איינס — האָבן שווער אוּן ביטער אָפּגעזופֿצט. גלאַט איז עס נישט.

אוּן עס איז טאַקע נישט געווען גלאַט. ארום זיבן אַ זייגער אין דער פרי האָבן זיך באַוויזן פֿלאָקאָטן אויף די מויערן, אונטער־געשריבן ווידער בלויז דורכן יִידישן ראָט, אַז לויט דער פֿאַראָרדענונגען בנוגע דעם גירוש האָבן די דײַטשן געגעבן דער יִידישער קהילה מינדלעך) מוזן אַלע יִידן וואָס באַווויזענען דאָס אַזוי גערופענע גרויסע גענטע, פֿארלאָזן זייערע היימען הײַנט ביז 10 אַ זייגער אין דער פרי אוּן פֿארזאַמלען זיך אויף די גאַסן: סמאָטשע, גענשע, דזשיקע ביזן פּוריסאָווער פּלאַץ. די שטובן טאָרן נישט ווערן פֿארשלאָסן. אַלץ וואָס עס געפֿינט זיך אין שטוב מוז בלײַבן אַזוי ווי עס גייט אוּן שטייט. מיטנעמען מע מען בלויז עסנוואַרג אויף דרײַ טעג אוּן אַ כלי אויף וואַסער. ווער פוּן די יִידן עס וועט בלײַבן אין גרויסן געטאָ נאָך 10 אַ זייגער, דער וועט דערשאָסן ווערן.

אין פּלאַקאָט איז אויך געזאָגט געווארן, אַז דאָס פֿארזאַמלען זיך אויף די גאַסן: סמאָטשע, גענשע, דזשיקע ביזן פּוריסאָווער פּלאַץ קומט פֿאָר צוליב רעגיסטראַציע.

וואָסער רעגיסטראַציע? וועמען גייט מען דאָ רעגיסטרירן? דאָס איז אין פּלאַקאָט נישט געזאָגט געווארן (הגם אַלע פּלאַקאָטן, אונטערגעשריבענע פוּן יִידישן ראָט זענען אַזוי נישט קלאָר אוּן אַזוי נאָריש, אַז מען האָט זיי געקאָנט לייענען פוּן אויבן ביז אַראָפּ אוּן פוּן הינטן אַרויף).

מילא, נישט דאָס איז דער עיקר. דער עיקר איז אַז דעם דאָ־זיקן מערדערישן באַפעל האָט די יִידישע קהילה באַקומען מינדלעך אין מיטן דער נאַכט. ביז 7 אַ זייגער אין דער פרי האָט די קהילה נישט באַווויזן אָפּצודרוקן די פּלאַקאָטן. אָבער מענטשן זענען סײַ ווי סײַ געווארן אוּן אין מיטן דער נאַכט געמומען לויפֿן (דער פּלאַקאָט, וואָס האָט זיך באַווויזן דעם 6טן סעפּטעמבער אין דער פרי, האָט דערלויבט צו גיין אַ גאַנצע נאַכט פוּן 5טן סעפּ־טעמבער).

וווהין מען לויפֿט, נאָך וואָס מען לויפֿט, האָט זיך קיינער נישט אָפּגעגעבן קיין חשבון.

ס׳איז נישט צו באַגרײַפֿן מיטן פֿשוטן שכל ווי אַזוי הונדערט אוּן פֿופציק טויזנט מענטשן, אויפֿן סמך פוּן אין נאָריש שטיק פּאַפּיר, האָבן איבערגעלאָזט אויף הפקר זייער האָב אוּן גוטס אוּן געלאָפֿן איבערגעבן זיך אין די הענט פוּן גזלן.

קיינער האָט זיך נישט אַרויפֿגעטירט, אפֿשר געצויגט, אַז דאָס אַרײַנטרײַבן די מענטשן אין פּיר אָדער פּינאַ געצויגט גאַסן — אין אַ שטרײַג, פוּן וועלכער די מערדערס וועלן יעדן אײַנציקן אַרויסנעמען קושנדיק. דער היטלעריסטישער פּלאַן איז געווען אַן אויסערגעווײַנלעך טײַוולאָנישער. צו וואָס דאַרפֿן די באַנדיטן גיין פוּן גאַס צו גאַס אוּן פוּן הויז צו הויז, אַז זיי קאָנען האָבן אַלע יִידן אויף אײַן אָרט אוּן דאָ טאָן מיט זיי וואָס דאָס הארץ וועט נאָר גלוסטן.

דאָס מאָל זענען זיך די דײַטשע רוצחים באַגאַנגען אָן דער יִידישער פּאָליצי. וויַל אויך די יִידישע פּאָליציייִשע הינט האָבן זיך געמוזט פֿארזאַמלען אין די עטלעכע פּרײַער דערמאָנטע גאַסן.

זעט אוים אַז די יִידישע משרתים האָבן שוין פֿארלוירן די לײַטזעליקייט אין די אויגן פוּן די היטלעריסטשע מושלים. מען האָט די יאָגהינט שוין נישט באַאַרפּט, איז זייער גורל אויך געווען אַ געחתמעטער.

האָט מען באַאַרפּט זען וויַ אַזוי די דאָזיקע „העלדן" האָבן אויסגעזען לויפֿנדיק צוזאַמען מיט אַלע אומגליקלעכע. צעשראָקענע הינט זענען דאָס געווען, נעבעכדיקע, ברודיקע — נישט קיין הינט אייגנטלעך, נאָר לײַז, וואָס זענען געקראָכן אויף אַלע פיר, באַ־האַלטן זיך אויף בוידעמער, אין קעלערס — אוּן ווויינונגען, וואָס זיי אַליין האָבן אויפֿגעהאַקט אוּן צעראַבעוועט. פופצן הונדערט

יידישע פּאָליטיקאַנטן האָט מען אויפן אָרט אָפּגעזאָגט זייערע פֿאַסטנס און אַזוי אַרום אויסגעליפערט זיי די דײַטשן. זיי האָבן אַראָפּגעוואָרפן די פּאָליטיישע היטלעך, די אָרעמבענדער און אַזוי אַרום געוואָלט זיך ראַטעווען.

און כאָטש די יידישע באָפעלקערונג איז געווען פֿאַרבײַ און געפילט אַז זייער גורל איז שוין אין גאַנצן קיין גורל נישט, האָבן זיי זיך פֿאָרט געקילט דאָס האַרץ זעענדיק ווי די יידישע אויסוואָרפן לויפן ווי די פֿאַרסמטע מײַז און ווילן זיך אויסבאַהאַלטן פון דער היטלעריסטישער שוועבל.

און די פֿראָצעסיע פון גרויסן געטאָ אין די פיר גאַסן אַרײַן איז געגאַנגען און געגאַנגען. ימים מענטשן אָן געפּאָק און מיט געפּאָק. מען איז געגאַנגען ערגעץ ווויינען אויף דרײַ טעג און מען האָט נישט געווסט ווו. אויפן וועג איז מען געפֿאַלן אין חלשות. אין מיטן גיין האָט מען אַוועקגעוואָרפן בעטנעוואַנט, וואַליזקעס — ס'איז שווער געווען צו טראָגן. און צו וואָס דאַרף מען דאָס טראָגן, אַז סײַ ווי סײַ גייט מען צו דער עקדה?

הונדערט און פופציק טויזנט אומגליקלעכע האָבן געשטראָמט ווי א צעשטורעמטער ים; פון דער לעש, קאַרמעליצקע, דזשיקע, נאַוואַליפּקע צו די זאַמלפֿונקטן אויף סמאָטשע, גענשע, דזשיקע אא"וו. מען האָט זיך צעלייגט אין פֿרעמדע הייף, אין פֿרעמדע הײַזער, אויף פֿרעמדע שטיגן, פֿרעמדע קעלערס און אויף פֿרעמדע בוידעמער. פונקט צען א זייגער זענען דורך דער דײַטשער זשאַנדאַרמעריע פֿאַרמאַכט געוואָרן די גאַסן פון וואַנען מען האָט געמוזט אַרויס. לויט אַלע סימנים זענען אין יענע גאַסן קיין יידן נישט געבליבן. נאָר אַזוי פיל מכות זאָלן זיך שטעלן היטלערן אין האַלדז וויפל יידן עס האָבן זיך אויסבאַהאַלטן. א סך האָט מען געפונען און דערשאָסן אויפן אָרט. אַנדערע איז געלונגען אויסצומײַדן די קויל און זיי לעבן ביזן הײַנטיקן טאָג.

אין די פֿאַרלאָזטע וווינונגען האָבן גלײַך די היטלעריסטישע באַנדעס געמומען ראַבוועוען. קיין טירן האָט מען נישט באַדאַרפט האַקן, אַלע שטובן זענען געשטאַנען אָפן — האָט מען געגזלט מיט א בריייטער האַנט. און דאָ אין דעם קעסל — סמאָטשע, גענשע, דזשיקע — האָבן זיך געשטיקט צענדליקער טויזנטער יידן מיט'ווײַב און קינד — הונגעריקע, דאָרשטיקע, פֿאַרצווייפֿלטע און געוואָרט אויפן מישפּט.

און דאָס מישפּט איז געווען נישט צו באַשרײַבן און נישט נאָכצוודערציילן.

די דײַטשן האָבן באַשלאָסן איבערצולאָזן אין וואַרשע נישט מער ווי פינף און דרײַסיק טויזנט יידן. פֿאַר די דאָזיקע פינף און דרײַסיק טויזנט זענען באַשטימט געוואָרן נומערן, וואָס סײַ די קהילה האָט אַרויסגעגעבן און סײַ די דײַטשע אונטערנעמונגען, וווּ יידן האָבן געארבעט.

צוויי מאָל הונדערט טויזנט יידן זענען ביז הײַנט שוין אָפּגעמעקט געוואָרן. איצט דאַרף מען אָפֿרוימען די איבעריקע הונדערט און פופצן טויזנט און איבערלאָזן נישט מער ווי פינף און דרײַסיק טויזנט.

מען האָט זיי דאָ אַלע אהער געטריבן. אַרײַנגעיאָגט ווי די סטאַדעס שעפּסן אָן דעם מינדסטן וואָרט פון פֿראָטעסט, אָן דעם מינדסטן געשרײַ, אָן דעם מינדסטן רוף נאָך הילף, נאָך שוץ... און צו וועמען איז דאָ געווען צו רופן, וועמען האָט מען דאָ באַדאַרפט, אַז די יידישע קהילה האָט גלײַך אויפן אָרט רעדוצירט 75 פּראָצענט פון אירע באַאַמטע און אַזוי אַרום איבערגענעבן זיי אין די הענט פון טויט. זיי האָבן קיין נומערן נישט באַקומען — די דאָזיקע באַאַמטע — נישט זיי און נישט זייערע משפּחות. אָן א נומער איז נישט געווען קיין אַנדערער אויסוועג: אָדער זעלבסטמאָרד, אָדער אומשלאַגפלאַץ. אייניקע האָבן אויסגעקליבן דעם ערשטן וועג, און אויפן הויף פון דער יידישער קהילה, און אין די אויגן פון חבֿרים און פרײַנד א סוף געמאַכט צו זייער לעבן. דער רוב, אָדער עטלעכע טויזנט מענטשן — מיט וויַב און קינד האָט דער פֿאַרזיצער פון יידישן ראַט אינזש' מ. ליכטענבוים, געוואָרפן פּאַר די פֿיס די היטלעריסטישע חיות.

אַזוי האָט אויך געטאָן דער באַשפֿײַזאַמט, וווּ אַברהם געפּנער דער איידלעלער יוד איז געווען פֿאַרזיצער.

אַזוי האָט אויך געטאָן דער יידישער הילפֿס־קאָמיטעט, שוין אָפּגערעדט פון די דײַטשע אונטערנעמונגען, וואָס האָבן באַשעפֿטיקט יידן...

אַלע די, וואָס האָבן געקריגן נומערן און אָנגעשפּילעוועט זיי אויף די קלאַפּעס אַזוי ווי פֿאַרבראַכערס, זענען זוכה געווען צום „מי יחיה", אַלע איבעריקע, וואָס האָבן קיין נומערן נישט געקריגן (דער רוב מנין ורוב בנין) זענען אין איין אויגנבליק פֿאַרמישפּט געוואָרן צום „מי ימות".

דער „מי ימות" האָט זיך אָנגעהויבן זונטיק דעם 6טן סעפּטעמבער 1942 10 א זייגער אין דער פרי און געדויערט האָט ער ביז פרײַטיק דעם 11טן סעפּטעמבער, ערב ראש־השנה פּאַר נאַכט.

אין פֿאַרלויף פון די דאָזיקע זעקס טעג האָבן די פרײַסישע יונקערס אָפּגעמעקט פון דער ערד הונדערטער טויזנט יידן. ס'איז צוגענאַנגען אָן גרויסע שווערקייטן. האָט מען דאָך אַלע יידן צונויפֿגעטריבן אין דרײַ, צי אין פיר גאַסן. די גאַסן האָט מען אַרומגעצויימט מיט באַוואָפנטע זשאַנדאַרן, אַזוי ווי מיט א קייט. אויף יעדן טריט און שריט א ביקס. יעדע פּאָר מינוט א קנאַל פון א קויל. די הונדערט און פופציק טויזנט יידן זענען געלעגן אין שטאַלן, אין שאָפּעס, אונטערן הימל, וווּ ס'האָט זיך נאָר געלאָזט האָבן זיך די מענטשן געשטופּט — געשאָלטן איינער דעם אַנדערן, געזידלט, געגנבעט איינער בײַם אַנדערן עסנוואַרג — און ווי די בהמות געוואָרט ביז דער דײַטשער תלין וועט זיי פירן צו דער תליה. נישט ווי בהמות, נאָר ווי נישטיקע ווערעם. וואָרעם בהמות, ווען זיי דערפילן דעם אָטעם פון טויט, שרײַען זיי, ווערן זיי זיך, לאָזן זיי זיך נישט. אונדז יידן האָט היטלער דערפירט צו אַזא מדרגה, אַז אין אָנבליק פון אומקום האָבן מיר אפילו נישט געשריגן, נישט געווערט זיך. ער האָט אונדז געהייסן גיין אין א שטיַג אַרײַן און מיר זענען געגאַנגען. א קליין הייפל האָט זיך אויסבאַהאַלטן, אָפּגעראַטעוועט זיך דערווײַל. אָבער 99 פּראָצענט יידן, צעטומלטע, צעמישטע, האַלב־משוגענע האָבן זיך געלאָזט פֿאַרנאַרן און אַליין אין בערגענגעבן זיך אין די מערדערישע הענט.

און די מערדערישע הינט האָט געשניטן, אַזוי ווי מיט חלפים. זיי זענען געגאַנגען פון הויז צו הויז, אַזוי דײַטשן און אַזוי די אוקראַיִנער, מיט געשריי מיט שלאָגן איבערן קאָפּ, מיט רעוואָלווער שאָסן אַרויסגעטריבן אויף דער גאַס אַלע פֿאַרזאַמלטע סײַ די וואָס האָבן זוכה געווען צו קריגן נומערן און סײַ יענע וואָס האָבן צו די נומערן נישט זוכה געווען. אויף דער גאַס האָבן זיך אַלע געמוזט אויסשטעלן אין ריייען, צו פינף מאַן אין א ריי. די היטלעריסטישע הענקערס זענען געשטאַנען מיט ראָפּניקעס אין איין האַנט, מיט רעוואָלווערן אין דער אַנדערער און געצייגלט. געצייגלט אַזוי לאַנג,

ביז ס'איז זיי נמאס געוואָרן. אין מיטן צייכן אָפּגעהאַקט — איין טייל, די מיט נומערן, האָט מען געהייסן אהיימגיין און די צווייטע טייל אָן די נומערן האָט מען גלײַך ארומגענגלט און הײַנט אויפן אומשלאַגפּלאַץ, באַגלייט מיט קויל̈ן און מיט נאַהײַקעם.

אָבער זאָל מען נישט מיינען, אַז אַלע וואָס האָבן פּאַרמאָגט די נומערלעך האָט מען אָפּגעלאָזט. דאָס האָט זיך שוין געווענדט אין דעם דײַטשן הענקער. אויב אימעצער איז אים נישט געפעלן מעג זײַן מיט א נומער — האָט ער אים ארויסגעשלעפט פון דער ריי, מערדערלעך געשמיסן איבערן קאָפּ און אָפּגעשיקט אים צו די פּאַרמישפּטע. אזעלכע נומעריטע זענען געווען אין די טויזנטער. אזוי ארום האָט מען גערוימט טאָג־איין טאָג־אויס, פון זעקס א זייגער אין דער פרי ביז זעקס א זייגער פּאַר נאַכט. מענטשן זענען געלעגן פאַרחלשטע, אָן ברויט און אָן וואַסער. האָט מען אימעצן געפונען באַהאַלטן, האָט מען אים ארויסגעשלעפט אויף דער גאַס, געהייסן אָפּגיין עטלעכע טריט און אין מיטן העלן טאָג, וועו די זון האָט געשײַנט געשיקט אים א קויל אין קאָפּ ארײַן. האָט אימעצער געפרוווט אנטלויפן אָדער צופעלליק ארויסגערוקט זיך פון דער ריי — א קויל אין קאָפּ ארײַן. די דײַטשע אויסוואָרפן, אָנגעפּרעסענע מיט אונדזער בלוט, צוזאַמען מיט די אוקראַיִנישע באַנדיטן זענען געקראָכן אויף בוידעמער און אויף דעכער און אויפגעריסן די דעכער מיט האַנטגראַנאַטן, טאָמער באַהאַלטן זיך דאָרט אימעצער.

איין גרויסע קופּע מיסט און איין גרויסער טײַך בלוט איז געוואָרן פון אַלע הייף, פון אַלע שטיבער, פון אַלע טויערן. אַלע טאָג האָט מען ארויסגעפירט צענדליקער טויזנטער מענטשן; א סך האָט מען ארויסגענאַרט מיטן צוזאָג אז זיי זענען פריַי און גייען אהיים. אַנדערע זענען ארײַנגעפאַלן, אזוי ווי מידע פליגן, האַרבסטצײַט, וועו די כוחות זייען זיי שוין אוים.

אויף דער גאַס האָט מען געקאָנט זען: פון איין זײַט יאָגט מען צום טויט צענדליקער טויזנטער פּאַרפּײַניקטע, אויסגעהונגערטע, דאָרשטיקע מענטשן און פון דער אַנדערער זײַט פּאָרן ארום די יידישע עגלה־וואָגנס און קלויבן אויף די דערשאָסענע. נישט אין וויסן לײַלעכער וויקלען זיי הרוגים און נישט אין תכריכים טוט מען זיי אָן, נאָר מען שלעפּט זיי, ווי נבלות, בײַ די הענט און בײַ די פיס — און מען וואַרפט זיי ארײַן אין די וואָגנס, אָדער אויף די וואָגנס ארויף.

עגלה־וואָגנס ווערן נישט אָנגעפירט דורך קיין פערד, נאָר דורך מענטשן, שוואַרצע עגלה־יידלעך, מרדכי פינקערטס לײַבגווארדיע שלעפּן די הרוגים. צו פינף און צו צען אין איין קאַסטן. פרויען, מענער, קינדער, אַלץ צוזאַמען. פון די וואָגנס רינט בלוט. דאָס בלוט צייכנט דעם וועג, אזוי ווי מיט רויטע שנירן.

די עגלה יידלעך זענען גלײַכגילטיק צו דער גרויסער בראָך. אין אָנבליק פון טויט, אין אָנבליק פון פאַרגלײַווערט בלוט, אין אָנבליק פון קינדערשע מאַרכן, וואָס וואַלגערן זיך אויף די שטיינער — פירן זיי נישט אַוועק די הרוגים גלײַך אויפן בית־עולם — נאָר פאַרפאָרן צו ערשט מיט די עגלות אין זײַטיקע טויערן ארײַן, פאַרמאַכן זיך דאָרט אויף זיבן שלעסער און ציען אראָפּ פון הרוג די מלבושים. זוכן אין די פאַרבלוטיקטע מיט מאַרך פאַרשפּריצטע קעשענעס, גזלן צו געלט, זייגערלעך, פינגערלעך (יעדער איינער האָט דאָך עפּעס מיטגענומען). דאָס געלט קלעפּט זיך פון בלוט, פון די זייגערלעך רינט בלוט, פון די פינגערלעך טריפט בלוט, אָבער די עגלה־יידלעך שרעקט דאָס נישט אָפּ. ערשט שפּעטער, ווען מען האָט שוין אָפּגעטאָן די הרוגים זייער רעכט, וואַרפט מען זיי צוריק ארויף אין וואָגן און מען שלעפּט זיי אויפן בית־עולם.

אויך דאָ וויקלט מען זיי נישט אין קיין תכריכים, נאָר אזוי, ווי זיי שטייען און גייען וואַרפט מען זיי ארײַן אין א גרוים ברידער־קבר, מענער מיט פרויען צוזאַמען אָן אויסנאַם. קיינער וועט נישט וויסן ווו זייערע ברידער געפינען זיך, און קיינער וועט נאָך זיי קיין קדיש נישט זאָגן. צו אזא מדרגה, צו אזא שפלות און פאַרבראָכנקייט האָט היטלער דערפירט א גרויסן טייל פון פוילישן יידנטום.

ער האָט געפירט דערצו, אז דריַי מאָל הונדערט טויזנט וואַרשעווער יידן האָבן אויסגעשטראָפט צו אים דעם אלדן און אָן דעם מינדסטן געשריַי אָן דעם מינדסטן קאַמף געזאָגט:

— שעכט אונדז!

און ער האָט געשאָכטן.

אין פאַרלויף פון די זעקס טעג, ד"ה פון 6טן ביזן 11טן סעפּטעמבער 1942, האָבן די דײַטשע באַנדיטן אויסגערוימט פון וואַרשע גאַנצע הונדערט טויזנט מאָן. דער אומשלאַגפּלאַץ איז יעדן טאָג איבערגענאַנגען פון צענדליקער טויזנטער פּאַרפּײַניקטע. מען האָט נישט געהאָט וווּ צו זיצן און נישט געהאָט וווּ צו שטיין, די וואַגאָנען האָבן זיך געבראָכן פון מענטשן. די געשרייען מיט די יללות האָבן געשפּאַלטן די הימלען. אין די 6 פינצטערע טעג האָבן די געסטאַפּאָ־רויבערס אויסגעשאָסן אין וואַרשע אָן ערך פון צען טויזנט מאָן — מענער, פרויען און קינדער. די איבעריקע נײַנצויק טויזנט מאָן זענען אַוועקגעשיקט געוואָרן אויף אונטערגאַנג.

פון 22טן יולי ביזן 11טן סעפּטעמבער, ד"ה פון תשעה־באב ביז ערב ראש־השנה, האָט געדויערט די שחיטה. אין פאַרלויף פון דרײַ און פופציק טעג האָט די היטלעריסטישע בעסטיע אומגעברענגט א קיבוץ פון דרײַ מאָל הונדערט טויזנט יידן. צווישן די דרײַ מאָל הונדערט טויזנט יידן זענען געווען אָן ערך פון הונדערט און פופציק טויזנט קינדער. אונדזערע קינדער, אונדזער צוקונפט, אונדזער ווײַטערדיק לעבן. אונטערגעשניטן, אויסגעוואָרצלט אונדז אָן דעם מינדסטן אײַנזען.

א וויסטע בראָך איז צו אונדז, אז פון דרײַ מאָל הונדערט טויזנט אונדזערע ברידער זענען געבליבן אָן ערך פון פופציק טויזנט. די ערגסטע זענען געבליבן, די גרעבסטע, דאָס ערב־רב. פינף און דרײַסיק טויזנט האָבן געמוזט בלײַבן אָפּיציעל. פאַר זיי וועלן די דײַטשן געבן א פערטל קילא ברויט א טאָג און א וואַסער־דיקע זופּ. די איבעריקע פופצן טויזנט גייען ארום ווי די מתים. זיי האָבן נישט קיין נומערלעך. זיי זענען אזוי ארום אומלעגאַל און וועלן נישט קריגן נישט קיין כזית ברויט און נישט קיין לעפל זופּ. זיי האָבן נישט וווּ צו וווינען. וואַלגערן זיך ערגעץ אויף בוידעמער, אונטערן פרײַען הימל און פאָכן מיט דער נשמה, אז אָט־אָט כאַפּט מען זיי און מען ברענגט זיי אום.

הײַנט, וועו איך האַלט בײַם ענדיקן די דאָזיקע שורות, איז שוין הושענה־רבה. דאָס שוואַרצע קוויטל האָבן מיר ארויסגעצויגן תשעה־באב. וואָס מיט אונדז וועט זײַן וויַיטער, וויסן נאָר די געסטאַפּאָ־לײַט. דערווײַל וועלן דאָס געטאָ פון טאָג צו טאָג ענגער. מען האָט אונדז ארויסגעטריבן פון דער לעש, פון נאַוואָליפּיע, נאַוואָליפּקע, אייזן־גאַס, טוואַרדע ראיאָן, דזשעלנע און ארײַנגעוואָרפן אונדז אין א שטיקל דזשיקע, א שטיקל נאַלעוווקעם, וואָלינסקע־גאַס, מילע, פּוריסאָווער פּלאַץ און שוין, דאָ דאָרפן מיר דער־

שטיקט און דערוואַרגן ווערן. מען מויערט אונדז אויף ס'ניי אָרום — די מויער וועט גיין אין מיטן געגנט, פּראָנטשישקאַנער־גאַס ביז דער באַניפּראַטן־גאַס — א שטח וווּ מיר וועלן נישט קאָנען דעם אָטעם כאַפּן. די יִידישע קהילה שטעלט די נייַע מויער. זי שטעלט די מויער מיט יִידישע הענט, מיט יִידישע מענטשן, וואָס זי רופט אויף דער גאַס, אָדער שלעפּט אָרוים פון די שטובן.

אָבער טוט די יִידישע קהילה מיטן פּרעזעס לִיכטענבוים בראש. זי איז, אייגנטלעך, געשאַפן געוואָרן דערויף, זי זאָל אומברענגען דריי מאָל הונדערט טויזנט יִידן.

דריי מאָל הונדערט טויזנט מענטשן האָבן נישט געהאַט דעם מוט צו זאָגן „נייַן". יעדער איינער האָט געוואָלט ראַטעווען נאָר זיך. אָפילו אַן אייגענעם טאַטן האָט מען מקריב געווען, אַן אייגענע מאַמע, אַן אייגן ווייַב און אייגענע קינדער.

די יִידישע אָרבעטערשאַפט, דער אינציקער כוח וואָס האָט זיך אפשר געקאָנט און געוואָגט אַנטקעגנצושטעלן, איז אויסגעשטאָרבן פון הונגער און פון טיפוס... די פּירערס פון דער יִידישער אָרבעטערשאַפט זענען אומגעקומען.

זענען דריי מאָל הונדערט טויזנט יִידן געגאַנגען צו דער שחיטה, ווי שעפּסן.

טשערניאַקאָוו האָט נישט געהאַט דעם מוט און די דריסטקייט צו זאָגן פּאַרן טויט — פּאַרטיידיקט אַייַך, לאָזט אַייַך נישט אויסשעכטן — זענען דריי מאָל הונדערט טויזנט יִידן געגאַנגען צו דער שחיטה, אַזוי ווי די שעפּסן.

מיט וואָס וועט זיך פּאַרענטפּערן די גרעסטע יִידישע קהילה אין אייראָפּע?

און פּאַרטיידיקן זיך, נישט לאָזן זיך שעכטן ווי די נאַרישע אָקסן, האָט מען געקענט. וועלן אָבער יִידן גייען אָרוים פון די הייַזער, וועלן אָבער יִידן רייַסן זיך אַדורך דורך די מויערן (דאָס איז זייער גרינג געווען), וועלן מען פּאַרפּלייצט אָבער וואַרשעווער גאַסן — די יִידישע און נישט־יִידישע מיט געשריי, מיט העק, מיט שטיינער, מיט האַקמעסערס, וואָלט מען פון אונדז אויסגעשאָסן צען טויזנט, צוואַנציק טויזנט — דריי מאָל הונדערט טויזנט מענטשן מיט א מאָל וואָלט ער נישט אויסגעשאָסן. מיר וואָלטן געשטאָרבן אזוי אָרום מיט כבוד. די וואָס וואָלטן געבליבן בייַם לעבן וואָלטן זיך פּאַרשפּרייט איבערן גאַנצן לאַנד אין אָלע שטעטלעך, אין אָלע דערפער — אזוי גרינג אונדז אויסצורעכטן וואָלט דעם היטלעריזם רוצח נישט אָנגעקומען.

שענדלעך איז געווען דער אומקום פון גרעסטן יִידישן קיבוץ אין אייראָפּע. א שענדלעכע ראָלע האָט דערבייַ געשפּילט די גרעסטע יִידישע קהילה אין אייראָפּע, וווּ עס זענען געשטאַנען מענטשן וואָס זענען וועלט מען זאָל יעדן אייניציקן אויפהענגען אין מיטן גאַס אויף א לאַמטער.

די צעברעכנקייט, דער פּחד פּאַרן אייגענעם לעבן איז אזוי ווייַט דערגאַנגען, אז קיינער פון דריי מאָל הונדערט טויזנט יִידן האָט אפילו נישט געהאַט דעם כוח אויסצוהאַקן די ציין כאַטש דעם ערשטן בעסטן יִידישן פּאָליציאַנט, אַוועקלייגן א טויטן אזא יִידישן מנוול. אפילו צו אזא טאַט האָבן די וואַרשעווער יִידן נישט גע־קאָנט דערגיין.

אויב א קיבוץ פון דריי מאָל הונדערט טויזנט יִידן האָט זיך נישט געפּרוווט אַנטקעגנצושטעלן אין דער קלענסטער מאָס, אויב מען האָט אַליין אויסגעשטרעקט דעם האַלדז אונטערן חלּף, אויב מען האָט קיין איין דריַטשן רוצח דערבייַ נישט אומגעבראַנגט, קיין איין יִידישן מנוול נישט אַוועקגעלייגט — איז אזא דור יִידן אפשר ווערט געווען דעם פינצטערן גורל.

אָט אזוי איז חרוב געוואָרן דאָס יִידישע וואַרשע. חרוב ומוחרב. די בראָך איז גרעסער ווי מען קאָן זיך פּאַרשטעלן. דער, וואָס האָט עס מיטן אייגענעם בלוט נישט איבערגעלעבט, דער וועט עס נישט באַגרייַפן. דאָס אָלץ וואָס איז דאָ באַשריבן געוואָרן איז א טראָפּן אין ים. ס'איז נישטא די פּעדער וואָס זאָל עס קאָנען אָרומנעמען אין גאַנצן גרויל.

אונדזער אומשולדיק פּאַרגאַסן בלוט וועט דורות לאַנג שרייַען פון דער ערד. זאָלן די, וואָס וועלן בלייַבן, נישט סיין חילוק וווּ זיי וועלן זיך געפינען, נעמען נקמה. די דאָזיקע וועלט וועלן זיי אַנהייב פּאַר די, וואָס בלייַבן און קאָנען נקמה נעמען.

8־3 — 10־2, 1942

ד״ר עמנואל רינגעלבלום

די שינאה צו דער פאָליציי

ווי לאַנג עס האָט געדויערט די „אקציע" (אזוי האָט מען געהייסן די וואַרשעווער יידן) אזוי לאַנג האָט דער עולם געשווינגן. מען האָט זיך געלאָזט פירן ווי שאָף צום שעכטהויז. עס איז מיר באקאַנט, אז טרעגערס פון צענטאָס־מאַגאַזין, ריזן, וואָס האָבן נישט איין מאָל באַוויזן דעם כוח אין דער צייט פון סכנה, האָבן זיך בשעת דער „אקציע" געלאָזט פירן ווי לעמעלעך. דאָס זעלבע קען געזאָגט ווערן וועגן דעם רוב מאַנסביליַן און פרויען געהאַלפן אויפן „אומשלאָג" בשעת דער „אקציע". דאָס וועט בלַיבן אַן אייביקע רעטעניש — אָט די דאָזיקע פאַסיוויטעט פון דער יידישער באַפעלקערונג אויך לגבי דער אייגענער פאָליציי. איצט, וועַן דער עולם האָט זיך אַ ביסל באַרוִיקט און מען מאַכט דעם סך־הכל פון דעם פאַרגעקומענעם, דערוועקט זיך דאָס געפיל פון בושה, וואָס מען האָט נישט געשטעלט קיין ווידערשטאַנד אפילו דער אייגענער פאָליציי. מען דערמאָנט זיך ווער איז געווען שולדיק אין דער מאַסן־שחיטה און מען קומט צו דער אבערצייגונג, אז אַ סך שולד איז דאָ פון דער יידישער פאָליציי. מאַנכע באַהויפטן אפילו, אז די אייניציקע שולדיקע אין דעם אלעם זענען יידישע פאָליציאַנטן. און איצט נעמט מען נקמה דערפאַר. בני יעדער געלעגנהייט דער־מאָנט מען די יידישע פאָליציאַנטן זייער חטא. יעדער פאָליציאַנט מיט וועלכן איר רעדט איצט איז גאָט די נשמה שולדיק. ער האָט קיין מאָל נישט אָנטיילגענומען אין דער אקציע. ער איז געווען צוגעטיילט צו דער אָדער צו יענער אינסטיטוציע. אין בעסטן פאַל האָט ער גערַאטעוועט פון אומשלאָג מענטשן, געכאַפט האָבן אַנדערע — נישט ער. לויט די דאָזיקע שמועסן קומט אויס, אז די וואָס האָבן געכאַפט אויפן אומשלאָג, זענען גאָר צוגענומען געוואָרן אין פאַרשידענע לאָגערן אָדער קיין טרעבלינקע, בשעת מיר וויסן, אז געווען איז פונקט קאַפוייער. די פרעכע און געמיינע חברה צווישן דער פאָליציי איז געבליבן צווישן די 300 פאָליציאַנטן וואָס היטן הַיַנט די אָרדענונג אין געטא, דערקענן אַנדערע, די וויניקער פיפיקע, וואָס האָבן נישט געהאַט ענוג געלט און פּראַטעקציע, זענען אַוועק אָדער קיין טרעבלינקע אָדער אין פאַרשידענע לאָגערן, ווי לובלין.

ווי איך האָב פריַער דערמאָנט, איז איצט געקומען די צייַט פון חשבון הנפש. די צייַט פון רעפלעקסן איבער דעם געשעענעם. מען וויל נעמען נקמה אין די שולדיקע. א געהיימע האַנט האָט אַוועקגעלייגט ליקינען, וואָס איז דער הויפטשולדיקער אין דער איבערזידלונג. אויף שריט און טריט דערמאָנט מען דער יידישער פאָליציי איר שולד אין דער איבערזידלונג. מען פאַרפאַלגט די יידישע פאָליציי וויל מען קען נאָר. אויסער די יידן, וויַזן אַרויס די דאָזיקע שינאה די פאָליאַקן. די געוועזענע יידישע פאָליציאַנטן, וואָס ארבעטן אין דער טראַמווַי־רעמיזע, ווערן כסדר פאַרפאַלגט דורך די פוילישע ארבעטער. אין רעמבערטאָוו ווערן זיי פאַרפאַלגט אפילו דורך דַיַטשע זעלנער. אין א סך שאָפן זענען געווען פּראָטעסטן קעגן דעם אַרַיַננעמען פאָליציאַנטן אין דעם ווערקשוץ אָדער פאַבריקן. אין א געווַיסן שאָפ האָט מען אַדורכגעפירט א באַשלוס, אז אלע געוועזענע פאָליציאַנטן זאָלן באַזַיַטיקט ווערן פון שאָפ. מיר איז באַקאַנט א פאַקט, אז געוועזענע פאָליציאַנטן פון א גע־ווִיסער פלאַצווּוקע טראָגן די היטלעך ביז צו דער וואַך, ווַיַל אין געטא איז דאָך א „היטל" חשוב. אויסערן געטא טוען זיי אויס די היטלען, ווַיַל דאָרט האָבן זיי שוין מורא פאַר דעם פוילישן עולם, וועלכער האַסט דעם יידישן אַרדענונגס־דינסט פאַר זַיַנע אויפ־טוען. א זון האָט דערקענט אין נאַם א פאָליציאַנט וועלכער האָט צוגענומען זַיַנע עלטערן בשעת דער איבערזידלונג, איז ער אויף אים אָנגעפאַלן. אין שאָפ פון האַלמאַנען האָט די הילפס־קאָמיסיע בשעת דער איבערזידלונג צוגעטיילט אַן אונטערשטיצונג פאַר א קראַנק געוואָרענעם פאָליציאַנט. די אויפרעגונג קעגן דער הילפס־קאָמיסיע איז אין לשער. און אזוי אויף שריט און טריט, געוועזענע פאָליציאַנטן ווערן גערודפט אויף שריט און טריט.

מען דערמאָנט כסדר די מעשים־תעתועים פון דער יידישער פאָליציי פון דער צַיַט פון איבערזידלונג. עס ווערט דערציילט פאַלגנדיקער פאַקט: אויף לעשנע 50 איז דערהרגעט געוואָרן א יִד. ער איז געלעגן פאַרן טויער. זענען געקומען 2 קברנים מיט אַן ענגלה צוזונעמען דעם מת. גראָד דעם טאָג זענען די פאָליציאַנטן ארומנאַגענען ווי פאַרסמטע, ווַיַל יעדער האָט דעם טאָג געמוזט צושטעלן 5 „קעפּלעך". אַנישט האָט מען געדראָעט צוזונעמען די פאָליציאַנטן מיט זייערע פאַמיליעס. נישט לאַנג טראַכטנדיק האָט דער פאָליציאַנט צוגענומען די 2 קברנים, איבערלאָזנדיק אויף הפקר דעם מת אין מיטן גאַס. א צווייטער פאַקט האָט פאַסירט אויף לעש־נא 24. א 16יעריקער זון פון א בעקער האָט געשלאָגן א פאָליציאַנט וועלכער האָט געוואָלט צונעמען זַיַן מוטער. דער בחור האָט צעריסן דעם פאָליציאַנט די קורטקע. מען האָט דעם יינגל ארַיַננעמען אויפן הויף פון הויפט־קאָמענדע פון פאָליציי, דאָרט אים געגעבן 25 שמיץ, צוליב וועלכע ער איז געשטאָרבן.

אַן אַנדערער נישט וויניקער שרעקלעכער פאַל האָט פאַסירט בשעת דער איבערזידלונג. א פאָליציאַנט איז אַרַיַננעקומען אָדער ריכטיקער געזאָגט האָט זיך אַרַיַננעריסן אין א ווינונג. אלע לאָקא־טאָרן האָבן זיך ערגעץ ווו פאַרשטעקט. געבליבן איז בלויז א 3חדשימדיק קינד אין ווינ. נישט לאַנג געטראַכט האָט דער פאָלי־

ציאַנט געבראַכט דעם רײַטש וואָס איז געשטאַנען אויפן הויף און אָנגעפירט מיט דער אָקציע. דער רײַטש איז אַרײַנגעפאַלן אין גרימצאָרן, הלמאי ער ברענגט אים אַזעלכע קרבנות, גוט אָנגעשלאָגן דעם פּאָליציאַנט און דאָס קינד דערשאָסן. דעם דאָזיקן פאַקט האָב איך געהערט פון פּאַרשידענע זײַטן אָלס הונדערטפּראָצענטיקן.

וועגן די פּאָליציאַנטן אויפן אומשלאָג ווערן דערציילט פאַרשידענע שוידערלעכע דערציילונגען. פאַר זיי האָט נישט עקסיסטירט קיין מענטש, נאָר א „קעפּל" (łepek — פון וואָרט łep) , פאַר וועלכן מען קען נעמען אויסלייזגעלט. אויסלייזן האָט מען זיך גענאָנט נאָר פאַר גאָלד, בריליאַנטן, גאָלד אר"נ. דער פּרײַז פון א קעפּל איז געווען פאַרשידן. לכתחילה 1.000—2.000 זל', שפּעטער מער, ביז וואָנען עס איז דערגאַנגען צו 10.000 זל' פאַר א קעפּל. די הייך פון דער סומע איז אָפּהענגיק געווען פון א גאַנצער רײַ סוביעקטיוו און אָביעקטיוו מאָמענטן. די יידישע פּאָליציאַנטן האָבן אין שותפות געמוזט טיילמאָל אַרײַנצײַען די „יונאָקעס" (אייגנטלעך „זאָנדערדינסט" — א מין פּאַרמאַציע פאַרן געטא, דער רוב צוזאַמענגעשטעלט פון פּאָלקסדײַטשן. זיי זענען אונטערליגן דעם קאָמיסאַר פון געטא), וואָס האָבן געהאַלטן דינסט בײַם אומשלאָגפּלאַץ. קיין רחמנות האָבן די יידישע פּאָליציאַנטן נישט געהאַט. האָט עס געמעגט זײַן די ווערטפּולסטע פּערזאָן, אויב זי האָט נישט געהאַט קיין אויסלייזגעלט אָדער קרובים וואָס זאָלן די געפּאָדערטע סומע באַצאָלן, האָט מען אַזא פּערזאָן אַוועקגעשיקט. עס זענען באַקאַנט פאַלן וועו פּאָליציאַנטן האָבן אויסער געלט אויך פאַרלאַנגט אַן אָפּצאָל אין נאַטור: דאָס לײַב פון פּרויען. מײַן פּרײַנד קלמן זילבערבערג זענען באַקאַנט די נומערן פון די פּאָליציאַנטן און די נעמען פון די פּרויען וואָס האָבן באַצאָלט פאַר זייער באַפּרײַונג מיט זייער קערפּער. פאַר דעם צוועק האָבן די פּאָליציאַנטן געהאַט אין שפּיטאָל א חדר מיוחד. בכלל איז די פּאָליציאַנטן נישט געווען צו דערקענען בשעת דער אויסזידלונג. מען האָט זיי כסדר אויפגעהעצט קענן די ווידערשפּעניקע וואָס לאָזן זיך נישט אויסזידלען. מען האָט זיי כסדר געדראָעט מיט צונעמען זיי און זייערע פּרויען און קינדער אויפן אומשלאָג. דעמאָראַליזירט זענען זיי געווען פון פּרײַער. די געבאָפּטע אויפן אומשלאָג, באַזונדערס פּרויען, האָבן געשטעלט א ווידערשטאַנד. דאָס אַלײן צוזאַמען האָט געשאַפן אן אוממעגלעכע אַטמאָספּער פאַר די פּאָליציאַנטן, וועלכע האָבן געווילדעוועט און אָפּגעטאָן שרעקלעכע זאַכן.

ד העצעמבער 1942

(צווייטער טייל פון אונטערערדישן געטאָ־אַרכיוו)

יחיאל גורני

אקציע נומער 2

שוין 10 טעג אריבער פון יענעם אומדערוואַרטעטן מאָנטיק דעם 18 יאַנואַר 1943. צען טעג פול מיט קאָשמאַרן, מורא, שרעק און ציטער פאַר דעם נישט זיכערן מאָרגן.

פאַרטריבן פון די אייגענע געטאָ ד'עמות*), צעבראָכן, פאַרלוירן אויך דאָס, וואָס איז נאָך פון יענע שרעקלעכע טעג 6—9 נאָוועמבער 1942 געבליבן, וואַלנערן מיר זיך אַרום צווישן פרעמדע, ווי די ווילדע מורא האָבנדיק ארויסצושטעקן דעם קאָפּ. צווישן פרעמד און באַקאַנטע זיך באַזעצט, נישט געקוקט אויף קרומע מינעס פון די בעלי־הבתים, זיצן מיר שוין באַלד א וואָך צייט בייַ די „שטשאָטקאָזשעס", געניסן פון דער גאַסטפרײַנדלעכקייט פון באַקאַנטע אָן א וועלכע ס'איז פערספעקטיוו אויף מאָרגן.

אָבער צו וואָס רעפלעקסן — לאָמיר איבערגעבן די פאַר טעג אין זייער גאַנצער נאַקעטקייט, ארעמקייט און העלדישקייט פון די איבערגעבליבענע יידישע רעשטלעך.

אָבער בעפאַר א קליינער עפיזאָד. נעכטן ד. 22/1 1943 האָב איך אין א געשפּרעך געהערט פאַלגנדיקע ווערטער: „וועז אין די יולי טעג 1942, אין אָנהייב פון דער אויסזידלונגס אקציע, וואָלטן יידן געכאַפט פאַר געווער, געפרוווט שטעלן א ווידערשטאַנד, דערהרגעט א פאָר דײַטשן, געצווונגען די יידישע כולגאַנעס (פאָליציי) נישט נעמען קיין אקטיוון אָנטייל — און ס'וואָלטן דאָן טויזנטער יידן געפאַלן פון די דײַטשע קוילן — וואָלטן אַנדערע יידן געזאָגט: צוליב אײַער נאַרישער העלדישקייט איז דאָס געשען — אָבער אז אזא ווידערשטאַנד וואָלט אָפגעהאַלטן אין א גרויסער מאָס די אקציע, דאָס איז קיינעם אין קאָפּ נישט אַרײַן.

הײַנט, וועז אויף קנאַפּע 6.000 ארויסגעשיקטע זענען געווען 1.000 יידישע קרבנות אויף 12 דײַטשן, האָט די געזעלשאַפט ענדלעך פאַרשטאַנען די העלדישקייט פון די „נאַרישע" יינגלעך, אזוי האָט געזאָגט א פּראָסטער יוד אין א געשפּרעך. ס'איז זונטיק ד. 17/1 1943, ווי געווײַנלעך א פרײַער ארבעטס־טאָג. אין געטאָ א גערויש, א געפּילדער. יידן, צי זיי דאַרפן, צי נישט, הגם דער פּראָסט איז גרוים, שפּאַצירן איבער די גאַסן פון די ענגע געטאָ־מויערן.

אינערהאַלב די בלאָקן קען מען זיך באַרירן לענגער. נײַן א זייגער אין אָוונט גייט מען נאָך פון הויז צו הויז פאַרזיכטיק, מען כאַפּט א שמועס מיט א שכן, טייל מאָל אפילו אויך א קערטל, און אזוי גייט דאָס לעבן אין געטאָ נאָך יענע גרויזאַמע סעלעקציע־טעג.

מאָרגן וועלן אַלע, ווי נאָרמאַל, גיין אין די שאָפּן אויף די פאַלאַוווקעס ארבעטן, אויספירן די קנעכטישע דינסט פאַר דעם אייביקן שונא. און — נישט ריכטיקנדיק זיך אויף קיין שום שלעכטס לייגן מיר זיך שלאָפן.

דער זייגער ווײַזט 5,45 פרי ד. 18/1 1943. איך טו זיך אָן און גרייט זיך גיין אין שאָפּ, צוזאַמען מיט דער גאַנצער גרופּע אויף געגנשע 30, איך הער, ס'איז 6,30, ווי אונדזער פּאַלאַוווקע, וואָס ארבעט אין געריכט אויף לעשנאָ, גייט ארויס פון בלאָק. פּלוצלינג פאַלט אַרײַן, פּאַרסאַפּעט א שכנה. „וואָס, איר לינט נאָך אין די בעטן. וועגדט זי זיך צו מײַנע מיטווינער, די גאַס איז ארומגערינגלט מיט זשאַנדאַרמעריע, די פּלאַוווקעס לאָזט מען נישט ארויס פון געטאָ, א בלאָקאַדע, זיכער אַן אקציע".

אין שטוב ווערט א טומל, א גערודער, דער אויספּיר — מען דאַרף זיך באַהאַלטן און מיר קריכן אַלע אַרײַן אין סכראָן.

7,30 דערהערט זיך דער ערשטער שאָס — דאָס גיט מען אונדז צו וויסן אז די ארבעט הייבט זיך אָן, און שוין 8,15 זענען זיי בײַ אונדז אין הויז. ווי די מײַז זיצן מיר שטיל אין דער נאַרע. עס דערהערט זיך דאָס אויפהאַקן טירן — רויק, פּלאַנמעסיק אָן געהײַל טוט עס דער דײַטש בײַ אונדזער טיר, אויפנעעפנט, אַרײַן אין דער ווויונג, ענגומען זוכן אין די שענק, טאַפּטשאַנען, קיינעם נישט געפּונען, אונדזערע הערצער קלאַפּן פאַר שרעק, זיי זאָלן אונדז נאָר נישט אַנטדעקן, אויסגעהאַקט א שויב אין פענצטער און ארויס פון שטוב. מיר עטעמען אָפּ, אָבער וועגן ארויסגיין אין נישטאָ קיין רייד, זיי באַארבעטן דעם גאַנצן בלאָק. זיצן מיר טאַקע אײַנגעפּרעסט ווי די הערינג און ווארטן. פון צײַט צו צײַט הערן זיך שאָסן, מיר ווייסן נאָך נישט וואָס זיי באַדײַטן. די אקציע דויערט אין בלאָק ביז 4 נ"מ, ערשט אַרום 5 שטעקן מיר ארויס די קעפּ. אין גאַס א טויטע שטילקייט, מען זעט נישט קיין לעבעדיקן מענטש. מער דרײַסטע שטעלן אַײַן, גייען אראָפּ ביז מילע 64 עפּעס געווויר ווערן — עס ווײַזט זיך ארויס אז אין דער אקציע האָבן זיך באַטייליקט אויך יידישע פּאָליציי, אָבער שוין נישט אזוי אקטיוו ווי אין די ערשטע יולי־טעג. זיי האָבן זיך באַנוגנט בלויז מיט מיטגיין.

מיר ווערן געווויר אז די גאַנצע פּלאַוווקע פון סאַנד איז אַוועקגעפירט געוואָרן אויפן אומשלאָג, אויך דערוויסן מיר זיך אז די גאַנצע דירעקציע פון אב"ו איז צוגענומען געוואָרן. ה' י. לאַנדאָ האָט צוזאַמענגענומען א ביסל ארבעטער און זיי האָבן זיך געלאָזט גיין אין פאַבריק (שאָפּ). אויפן וועג איז די גאַנצע גרופּע פאַרהאַלטן געוואָרן און אָפּגעפירט אויפן אומשלאָג, פון וועג זענען עטלעכע מאַן אַנטלאָפן, צווישן זיי אויך אלעקסאַנדער לאַנדאָ, וועלכער האָט

*) די אמות — דער גרייז איז בײַ גורנין אין טעקסט.

זיך באַלד פֿאַרשטענדיקט מיט דער פּוילישער דירעקציע און מיט גרויס מי איז געלונגען זיין ברודער יוזף ארויסצונעמען. די רעשט איז אַווק קיין טרעבלינקע, חוץ די וועלכע זענען באַלד פון אומ־שלאָג אַנטלאָפן, א סך זענען פון וועג, שפּרינגענדיק פון וואַגאָן, געקומען. איינער פון אונדזערע סטאַליערעס, חיים סרעברניק, איז כמעט שוין געווען אויף דער סטאַציע טרעבלינקי.

א באַזונדער קאַפּיטל דאַרף פֿאַרנעמען דער העלדישער ארויס־טריט פון דער גרופּע אויף מילע 61. דאָ איז געפֿאַלן דער ערשטער שאָס, וועלכער האָט אפשר גורם געווען צו דער ווייטערדיקער פֿאַר־טיידיקונגס־אַקציע. עס איז דאַרט ראַנירט פֿאַרווונדעט געוואָרן איין זשאַנדאַרם (ווי מען האָט שפּעטער געזאָגט, איז ער געשטאָרבן), דערקענן זענען אויפן קאַמפּפּלאַץ געפֿאַלן 5 יידן, צוויישן זיי עמילקע לאַנדאָ (די טאַכטער פון אלעקסאַנדער) און ליבערמאַן. א וועקשוץ פון אב"ו אויף מילע 61 האָבן די דייטשן אין דעם קעלער געוואָרפן א האַנטגראַנאַט.

דינסטיק דעם 19טן יאַנואַר, 6 אַז' פרי, זענען מיר שוין גע־זעסן באַהאַלטן. די אַקציע איז אָבער געגאַנגען וויַיטער, דאָס מאָל אין געטאָ אויף מוראַנאָווסקע, ניזקע און אַנדערע גאַסן.

ביַי אונדז אין בלאָק אי זגעווען שטיל, אָבער די שרעק איז נאָך געווען גרויס, ווייל די וועלטערפֿאַסונג האָט נענומען באַלד אַרבעטן, און דאָס האָט געדראָעט מיט אַנטדעקן די באַהעלטענישן און דערשאָסן וועלן.

אויף יעדער אָבער צרה געפינען יידן אַן אויסרייד, און אזוי ווי די גרופּע האָט געארבעט אין הויז מילע 61, האָט מען אויסגע־טיַיטשט אז מען נעמט ארוים די זאַכן בלויז פון די ווינונגען פון די ה"ה ליבער און א. לאַנדאָ. ס'האָט זיך אָבער שפּעטער ארוים־

געוויזן אז זיי האָבן באַקומען א באַפעל אויסצורעכמען די הייזער מילע 61, 64, 67.

דאָס הויז 64 האָט זיך אָפּגעקויפט בייַם יידישן גרופּן־פירער פּאָגעל פאר 75.000 זל. ביזן הייַנטיקן טאָג איז די ווערטעפאַסונג דאַרט נאָך נישט געווען, הגם אַלע אַנדערע הייַזער אין בלאָק זענען שוין באַארבעט געוואָרן. דינסטיק דעם 19טן יאַנואַר האָב איך זיך דערוווסט וועגן שטעלן א ווידערשטאַנד אין ערשטן טאָג, ד"ה דעם 18טן יאַנואַר 1943 אויף מילע 34 און ניזקע ראָג זאַמענהאָף.

אויף ניזקע איז געקומען צו א גרויסער שיסערַיַ. פון א קליין הילצערן הייַזל האָבן דרַי יונגעלַיַט ארויסגעשאָסן צו די מאַר־שירנדיקע נרופּן דייטשן. די שאָסן האָבן געמאַכט דעם אַיַנדרוק ווי פון מאַשין־געווער. ס'זענען דאַרטן געפֿאַלן 4 דייטשן. און ערשט נאָכן אונטערצינדן דאָס הייַזל האָט די דייטשע גרופּע געקענט מאַר־שירן וויַיטער — די יידישע העלדן זענען געפֿאַלן אין די פלאַמען פון דעם ברענענדיקן הויז.

מיטוואָך דעם 20טן יאַנואַר איז אין אונדזער געגנט שוין גע־ווען כמעט רויק, אין בלאָק האָט מען זיך שוין באַווויגן, דערקענן איז די אַקציע פאַרגעקומען אויף לעשנאָ, ווו פון הויז 78 זענען געפֿאַלן שאָסן. די דייטשן האָבן זיך פון דעם הויז צוריקגעצויגן, אָבער פון אַנדערע הייַזער האָבן זיי ארויסגענומען עטלעכע הונ־דערט יידן, פון וועלכע ביז 150 מאַן זענען באַלד אויפן אומשלאָג דערשאָסן געוואָרן.

דינסטיק דעם 19טן יאַנואַר איז די אַקציע דורכגעפירט גע־וואָרן ביַי די בערשטער אויף שוויענטאָיערסקע. ס'זענען צוגענומען געוואָרן 305 מאַן, אויך זענען געווען 13 הרוגים, דערונטער דיר' האַלאַדענקאָ. בשעת דער אַקציע אויף מילע דעם 18טן יאַנואַר איז אויך דערשאָסן געוואָרן אין הויז מילע 69 דיר' י. גיטערמאַן.

28 יאַנואַר 1943

(צווייטער טייל פון אונטערערדישן געטאָאַרכיוו)

אַ פּוילישער פּאַטריאָט, אַן עדות פונעם נעטאָ־אויפשטאַנד, דערציילט

וואַדיסלאַוו שווירנטאָכאָווסקי, אירגט 33 יאָר אַלט, האָט אין דער צייט פונעם אויפשטאַנד אין וואַרשעווער געטאָ געאַרבעט ווי אַ פּייערלעשער. זיין אָפּטיילונג איז געשיקט געוואָרן אין געטאָ אוו אין שכנותדיקע גאַסן, נישט צו דערלאַנג צום אויסשפּרייטן זיך פון דער שריפה אויף דער „אַרישער" זייט. שווירנטאָכאָווסקי איז שוין דעמאָלט געווען אַנגאַזשירט בייַם אויסבאַהאַלטן יידן. נאָכן געטאָ־אויפשטאַנד ווערט ער אַ שטענדיקער פאַרבינדלער צווישן דער יידישער אונטערערד אויף דער „אַרישער" זייט און די יידישע פּאַרטיזאַנישע גרופּעס, וועלכע האָבן געהערט צו דער „גווארדיאַ לודאָווא", אין די וישקאָווער וועלדער. אייגנטיק באַהאַלט ער אויס אויף קאָנספּיראַטיוע דירות, צווישן אַנדערע אויף לעשנע 18, יידישע קעמפער, וועלכע האָבן אַ דאַנק דעם אירגרעלעבט.

וועז עם איז אויסגעבראָכן דער אויפשטאַנד אין וואַרשעווער געטאָ, האָט די היטלעריסטישע מאַכט געפאַדערט פון דער וואַרשעווער עלעקטראָסטאַנציע און פון די פּייערלעשער צו שיקן אָפּטיילונגען אין דער געגנט, וואָס איז באַדראָט דורך דעם פּייער פון דער געטאָ־שריפה. אזוי ארום האָב איך זיך געפונען אויפן געביט פון געטאָ אין דער צייט פון 23טן אפּריל ביז יוני 1943. מיין דינסט איז אויסגעפאַלן יעדן צווייטן טאָג. אונדזער אָפּשניט האָט ארומגענומען די ראַנדן פון די גאַסן נאַלעווקעם, געגשע, סמאָטשע ביז ניזקע. אָפּיציעל האָבן מיר נישט געטאָרט אריינגיין אינעם געביט פון געטאָ, אָבער פאַקטיש האָבן מיר געקאָנט זיך דרייען אויף א שטח פון א הונדערט מעטער אין געטאָ אריין, הגם נישט שטענדיק איז דאָס געלונגען. א געפאַר האָט אונדז געדראָט נישט בלויז מצד די דייטשן, נאָר אויך מצד די יידישע אויפשטענדלער. לכתחילה האָבן מיר געטראָגן די גרויע פּייערלעשער־העלמען, אָבער אין גיכן האָבן מיר זיי געמוזט בייטן אויף גלאַנצנדיקע קאסקן, ווייל די יידישע אויפשטענדלער האָבן נישט געקאָנט אונטערשיידן אונדז פון די דייטשן און געשאָסן אין אונדז און א סך פון אונדז שיעור נישט דערהרגעט; נאָכן אויפשטאַנד האָבן זיי עם מיר דערציילט.

איך בין שוין אין יענער צייט געווען אַנגאַזשירט אין דער טעטיקייט פון אויסבאַהאַלטן יידן. אין איינעם מיט מיין שווער, יוזף פּערא (ער איז געפאַלן אין דעם אויגוסט־אויפשטאַנד אין 1944), האָב איך אויסבאַהאַלטן די שוועסטער מאַלווינאַ און בראָניסלאַווא גראָסבאַרד, וועלכע זענען אַנטלאָפן פון געטאָ. אזוי ארום בין איך געקומען אין געטאָ אריין בעתן אויפשטאַנד מיט א פּאַרטיקער אייַנשטעלונג צו העלפן די קעמפער און קרבנות מיט וואָס עס וועט זיך נאָר לאָזן.

הייַנט, נאָך העכער זיבן יאָר, איז מיר שווער איבערצוגעבן גענוי דעם גאַנצן גרויל מיט אַלע זייַנע פּרטים, וואָס איך האָב דערמאָלט געזען אין דעם ברענענדיקן און קעמפנדיקן געטאָ. איך גענאַק דעם שרעקלעכן אומפאַרגעסלעכן אינדרוק; דער רושם סיי פון דער אוממענטשלעכער אכזריות פון די היטלעריסטן און זייערע באַהעלפער, סיי פון דעם אומגעוויינלעכן וויידערשטאַנד פון דער יידישער קאַמפּפֿ־אָרגאַניזאַציע איז געווען אזוי מעכטיק, אז פון דאָנען האָב איך געשעפט כוחות און ענטוזיאַזם צו מיין וויטערדיקער ארבעט צוזאמען מיטן „זשאָב" און די פּאַרטיזאַנער און צו דער באַוופֿסטזיניקער טעטיקייט צו ראַטעוון יידן.

ווי אזוי האָבן זייער מאָרד־טעטיקייט דורכגעפירט די ס"ס־לייט און זייערע באַהעלפער, די פּאשיסטן מכל המינים?

נאָך דעם ווי זיי האָבן אונטערגעצונדן א הויז אָדער א רייַ הייַזער, האָבן זיך די מערדער געזעצט אויף א געהעריקן מרחק פון דער ברענענדיקער געביידע אויף וויייכע פּאָטעלן, וועלכע זיי האָבן פון ערגעץ ארויסגעשלעפּט, און אַבסערווירט, צי וועלן די פּאַרשטעקטע יידן נישט וועלן ערגעץ אַנטלויפן. אין די הענט האָבן זיי געהאַלטן רעוואָלווערן און אויטאָמאַטישע פּיסטאָלעטן, וועלכע זיי האָבן באַנוצט תיכף ווי נאָר עס פלעגן זיך באַווייַזן יידן. די דייַטשן האָבן ס'רוב אַנגעפירט מיט גרופּעס פון לאַנער־וועכטער (פּאשיסטישע כוליגאַנעס פון פּאַרשידענע נאַציאָנאַליטעטן) און אויך מיט ס"ס־פּאַרמאַציעס פון א פּאַרשידן־לשונדיקן ערב־רב. די לאַנער־וועכטער, וועלכע זענען נאָך נישט געווען אין א פולער מאָס „אויסגעשלעפּט" אין מאָדע, האָבן נאָך א מאָל ארויסגעוויזן א „מענטשלעכע באַציונג", האָבן זיך געלאָזט איבערקופן. דאָסגען די שפּעטערדיקע ס"ס־פּאַרמאַציעס, וועלכע האָבן זיי פּאַרטרעטן, זענען שוין געווען אומברחמנותדיק. די דייַטשן האָבן זיך אויך באַנוצט מיט יידישע מוסרים, וועלכע מ'האָט גערופן „קאַפּוש", סיי מענער, סיי פרויען. וועז געוויסע גרופּעס יידן האָבן זיך אונטערגעגעבן אין ארויסגעהאַנגען א וויַסע שמאָטע (אזעלכע פאַלן זענען געווען נישט קיין סך), האָט מען זיי נישט דערהרגעט אויפן אָרט. ביזן 5—7טן מיַי האָט זיך אפילו געטראָפן, אז מען האָט אָפּגעפירט די ציווילע גרופּעס אויפן אומשלאַג־פּלאַץ און פון דאַנען מיט וואַגאַנען וויַטער — צום טויטלאַגער. נאָך דער דאָזיקער דאַטע האָט מען דערשאָסן אויפן אָרט, אין געטאָ. פון וואַנען האָבן זיך געגומען די מוסרים ביַי יידן? די דייַטשן האָבן זיי אָדער פיזיש שרעקלעך געפּיניקט, אָדער זיי אונטערגעקויפט מיט דער אילוזיע צו שענקען דאָס לעבן.

אין דער ארומיקער ווילדער אכזריותדיקייט און טויט האָבן ארויסגעשיינט די העלדישע אקטן פון די יידישע ווידערשטענדלער, מיט מיַינע אייגענע אויגן האָב איך געזען די וויטערדיקע בילדער:

1. אויפן ראָג פון סמאָטשע־גאָס האָב איך געזען א בילד, וואָס איז אין ערשטן אויגנבליק אומגלויבלעך, און דאָך איז עס געווען אמת. א יונגער יִד האָט, וויזט אויס, געמוזט פּאַרלאָזן זײַן באַהאלטאָרט, ער איז דורכגעלאָפן דעם לייִדיקן שטח, וואָס האָט אים געטיילט פון די וויַיטערדיקע חורבות. צווישן דיַיטשן מיט אויטאָמאטן, גרייטע צו שיסן, האָבן געהיט דאָס אָרט, זיי האָבן זיך אָבער, קענטיק, געוואָלט מאכן א שפּיל, און געלאָזט דעם יִד אַרײַנלויפן אין א חורבה. ער איז אָבער אַרויס אויף די שטיגן און מיט א געוואָלדיקער פּלינקייט זיך אַרויפבאַקומען אויפן באַלקאָן. ער קוקט זיך אַרום און זעט, ווי די דיַיטשן שטעלן אָן אויף אים די אויטאָמאטן. בליץ שנעל כאָפּט ער אַרויס א גראַנאַט און שלײַדערט אין די פּאַרפאָלגער. דער גראַנאַט האָט אויפגעריסן, און בײַדע דיַיטשן זענען געפאַלן, שוואַר פּאַרוווּנדעט, צי אפשר דערהרגעט. דער אויפשטענדלער איז נעלם געוואָרן.

2. אין איין טאָג האָב איך געזען, ווי מען האָט אויף מײַן אָפּשניט אַרויסגעפירט צען דערהרגעטע דיַיטשן און פאַשיסטן פון די אַנדערע פאַרמאַציעס און א סך מער פאַרוווּנדעטע — מיט די קאַרעטקעס פון רויטן קרייץ. ווי איך האָב דעמאָלט געהערט, איז די צאָל דערהרגעטע היטלעריסטן געווען א סך א גרעסערע.

3. שטייענדיק בײַם ראַנד פון מילע־גאָס האָב איך אַליין געזען פון דער ווײַטנס, טיף אין דער מילע, א שלאַכט. פון איין זײַט — די פאַשיסטן אין פולע באָאָפענונג, פון דער צווייטער — א שיסערײַ פון א פאַרבאַריקאַדירטן הויז. די יִדישע קעמפּער האָט מען, פאַרשטייט זיך, נישט געקאָנט אַרויסזען. אָבער זיי האָבן כסדר געענטפערט מיט פײַער אויפן האָגל פון די דיַיטשן קוילן.

4. אין איינער פון די ערשטע נעכט האָב איך מיט נאָך עטלעכע קאָלעגן געהאָט דיזשור. מיר האָבן זיך געפּונען אין א בודקע פון דער פײַערלעשער־וואָך אויפן ראַנד פון גענטאָ. מיר הערן, ווי עמעצער שטעלט טריט אַרום די בודקע. דאָס זענען געווען יִדישע קעמפּער מיט שמאָטעס אַרומגעבונדן אַרום די פּיס, מען זאָל נישט הערן זייערע טריט. זייער ציל איז געווען צוצונעמען אונדזערע מונדירן, העלמען און געציַיגן. א דאַנק דעם האָב איך אָנגענקניפט מיט זיי א קאָנטאַקט. פון דעמאָלט אָן זענען זיי כמעט נאָכט בײַ נאָכט געקומען אויף אָפּגערעדטע ערטער און באַקומען דורך מיר שפּײַז, שפּירט אַרומצוּוואַשן וווּנדן, פּאַפּירָאָסן און שוועבעלעך. טיילּ פון זיי איז געווען דעצידירט צו קעמפּן ביזן סוף; טיילּ איז געווען שוין אפאטיש און אפילו רעזיגנירט. די ערשטע האָבן זיך אָפּגענעבן א דין־וחשבון, אז מיט זייער אייגענעם לעבן איז נעענדיקט. איך האָב זיי אויך איין מאָל געבראַכט די פוילישע אונטערערדישע פּרעסע. זיי האָבן געפּרענט, צי וועט אויף דער „אַרישער" זײַט אויסברעכן אן אויפשטאַנד. צום סוף האָבן מיר אָפּגעשמועסט, אז מען וועט פּרוּוון זיי אַרויספירן פון גענטאָ, הגם דאָס איז געווען זייער שווער, וויַיל אַרום האָבן זיך געדרייט דיַיטשע פּאַטראָלן. מער זענען זיי נישט געקומען. וואָס איז מיט זיי געווארן, וויים איך נישט. זיי זענען מסתמא געפאַלן אין קאַמף.

5. אין א סך נעכט שפּעטער האָבן מיר פון דער ווײַטנס געזען פלאַטערדיקע פײַערלעך אין דער חשכות צווישן די חורבות. מיר האָבן אויך געהערט אָפּהילכן פון שיסערײַן. דאָס זענען נאָך געווען די אויפשטענדלער, וועלכע פלענן בײַ נאַכט אַרויספאַלן קענן דעם שונא.

6. אָפּהילכן פון קעגנזײַטיקע שיסערײַען האָבן מיר געהערט בײַ יוני; אָבער די דיַיטשע וואָכן האָבן אונדז שוין נישט געלאָזט זיך באַוועגן טיפער אין געטאָ אַרײַן.

7. א וועכטער פון דער עלעקטראָאונטערסטאַנציע, וואָס צו איר האָט געהערט אונדזער פײַער־לעשער־אָפּטיילונג, און דורך די דיַיטשן דערשאָסן געוואָרן, וויַיל ער האָט זיי נישט געוואָלט איבערגעבן א רשימה פון די מענטשן וואָס נעמען אָנטייל אין היטן די אונטערסטאַנציע (דאָ איז אין משך פון א געוויסער צײַט געווען א טרעפּפונקט מיט שליחים פון די געטאָקעמפער).

איך בין אויך געווען אן עדות פון אַנדערע בילדער, בילדער פון היטלעריסטישע אכזריות:

אויף סמאָטשע האָב איך אַליין געזען, ווי די דיַיטשן האָבן דערשאָסן א מאַן, א פרוי און א קינד, צונעמענדיק פרײַער אלץ וואָס זיי האָבן מיט זיך געהאַט.

אויף דער זעלביקער סמאָטשע־גאָס האָבן די רוצחים אַרײַנגעוואָרפן א יִדישער קעמפער, וועלכן זיי האָבן געכאַפּט מיט געווער אין האַנט, א לעבעדיקן אין דעם ברענענדיקן הויז.

אויף איין גאָס, דאַכט זיך אויף זאַמענהאַף, האָבן די פאַשיסטן א גרופּע יִדן געצוווּנגען זיך אויסצוטאָן נאַקעט, אַרײַנגעשטופט זיי אין א גרויסער לאָך פון אן אויסגעברענטער קראָם און דערהרגעט מיט גראַנאַטן.

אויף מילע־גאָס האָבן די דיַיטשן דורכגעפירט א סעלעקציע צווישן די געכאַפּטע — מענער אויף לינקס, פרויען אויף רעכטס. דערנאָך האָבן זיי געהייסן זיך אויסטאָן, כדי דורכצופירן א רעוויזיע. איין יונגע פרוי האָט זיך נישט געוואָלט אויסטאָן. זי האָט געשטעלט א ווידערשטאַנד די פאַשיסטן. א דיַיטש האָט זי דערשאָסן אויפן אָרט, און די סאָלדאַטן האָבן זיך איזדעקעוועט איבער איר טויטן קערפּער און צעשניטן אויף שטיקער.

אין איין פאָל בין איך אין שטאַנד געווען מיט עפּעס וואָס צו העלפן די קרבנות. עס איז צוגעלאָפן צו אונדז א יונגע יִדישע פרוי מיט א ביטע, מיר זאָלן ראַטעווען איר טאַטן, וועלכער איז צוגעוועטשט געוואָרן דורך א שטיק אײַנגעפאַלענע מויער. מיר האָבן זיך גענומען צו דער אַרבעט און מיט די פײַערלעשער־העק גענומען פונאַנדערהאַקן די מויערשטיקער. דאָס האָבן דערהערט די דיַיטשן, וועלכע האָבן געמיינט אז מיר זענען יִדישע אויפשטענדלער, אונדז געכאַפּט און נאָכן אויסלעגיטימירן און פעסטשטעלן אונדזער אידענטישקייט אין דער וואַרשעווער עלעקטראָסטאַנציע, אונדז באַפרײַט מיט א וואָרענונג, אז א צווייט מאָל, ווען מען וועט אונדז כאַפּן, וועט מען אונדז דערשיסן. דעם יִד האָט מען דערהרגעט אויפן אָרט. די טאָכטער איז פאַרשוווּנדן ערגעץ צווישן די חורבות.

ווי געזאָגט, האָב איך זיך אונטערן אײַנדרוק פון דעם אַלעם, וואָס איך האָב געזען אין געטאָ, אַרײַנגעוואָרפן אין דער צוזאַמענאַרבעט מיט די יִדישע קעמפער אויף דער „אַרישער" זײַט און בײַ די פּאַרטיזאַנער.

(אַרכיוו ייה"ה)

יִדיש: ב. ב.

א. בערמאן — ישראל

די וואָס האָבן געראַטעוועט

(א פראַגמענט פון א גרעסערער אַרבעט וועגן דער געשיכטע פון
דער ייִדישער אונטערערדישער באַוועגונג אין פוילן)

די ייִדישע אונטערערדישע רעזונגס- און הילפס-אַקציע וואָלט נישט געקאָנט, אין די באַדינגונגען פון היטלעריסטישן טעראָר, ארומנעמען אזא פאַרהעלטנישמעסיק גרויסע צאָל ייִדן, ווען נישט די הילף פון פּאָליאַקן. אַן אויסערגעווייניטלעך וויכטיקע ראָלע האָט געשפּילט אין דער רעזונגס-אַקציע דער „אַלפּוילישער ראַט צו העלפן ייִדן", די גרויסע קאָנספּיראַטיווע הילפס-אָרגאַניזאַציע וואָס האָט נעראַטעוועט טויזנטער ייִדן פון אומקום. אַן ערנסטע ראָלע האָבן געשפּילט די הילפסקעמערלעך פון דער „פּוילישער אַרבעטער פּאַרטיי". עס דאַרף אָבער אויך באַטאָנט ווערן די פערזענלעכע, אינדיווידועלע הילף פון טויזנטער פּאָליאַקן.

בײַם באַשרײַבן דאָס מאַסטערטום פון ייִדן אין פוילן, שטרײַכט מען שטענדיק אונטער ווי די ייִדן, וואָס האָבן זיך אויסבאַהאַלטן אויף דער „אַרישער זײַט", האָבן געלעבט פון די פוילישע שאַנטאַזשיסטן און מוסרים, פּאָליציאַנטן, פּאַשיסטישע כולינאַנעס און אַנדערע אונטערוועלט-עלעמענטן. מען שרײַבט אָבער וויניקער וועגן דעם, אַז טויזנטער פּאָליאַקן האָבן געשטעלט אין קאָן זייער לעבן, אויסטיילנדיק הילף ייִדן. דעם שוים און שמוץ אויף דער אייבערפלאַך פון צעשטערעמטן טײַך איז לײַכטער צו זען ווי דעם טיפערן, ריינעם שטראָם. דער שטראָם האָט אָבער עקסיסטירט און געווירקט.

זייער א גרויסער טייל פון די הילפסקעמערלעך פון דעם אונטערערדישן „ייִדישן נאַציאָנאַלן קאָמיטעט" זענען געווען פוילישע קעמערלעך. בראש פון זיי זענען געשטאַנען פּאָליאַקן, וואָס האָבן אָפּפערווויליק געפירט די רעזונגס-אַרבעט: פוילישע געלערנטע, שרײַבער און קינסטלער, די מיטאַרבעטער פון פּוילישער סאָציאָלער שוץ, אַרבעטער, אין א ריי פאַלן אויך פּויערים. מערסטן טייל זענען דאָס געווען פּראָגרעסיווע, לינק-געשטימטע מענטשן: קאָמוניסטן און סאָציאָליסטן, ראַדיקאָלע דעמאָקראַטן און ראַדיקאָלע פּויערים-טוער, עס זענען אָבער אויך געווען צווישן זיי קאַטאָליקן און מיטגלידער פון פּאַרשידענע קריסטלעכע סעקטעס.

א גרויסער טייל פון זיי זענען געווען אומפּאַרטייִשע, פּשוטע, גוטע מענטשן פון פּאָלק, וועלכע האָבן אויפריכטיק מיטגעפילט מיט די געפּײַניקטע ייִדן, טיף איבערגעלעבט זייער טראָגעדיע און געקומען צו הילף פון גוטן, מענטשלעכן האַרץ.

עס זענען געווען פאַלן, וו אַן אקטיווע אינדיווידועלע הילף האָבן געגעבן זייערע באַקאַנטע ייִדן — אָפילו אַנטיסעמיטיש גע-שטימטע פּאָליאַקן... דאָס איז געווען א גענוג זעלטענע דערשײַנונג. עס איז אָבער א פאקט, אַז דער היטלער-קאָשמאַר, די אומ-מענטשלעכע ליידן און דער טראָגישער אומקום פון מיליאָנען ייִדן — האָבן געמאַכט אזא טיפן און דערשיטערנדיקן אײַנדרוק אויף א טייל אַנטיסעמיטיש געשטימטע פּאָליאַקן, אז זיי האָבן נאָך אין דער צײַט פון דער מלחמה געענדערט זייער באַציונג און זיך אפילו דערנענטערט צום פּראָגרעסיוון לאָגער.

די וווינונג פון צווויי פּוילישע אינטעלעקטואַלינם פרוי אירענע סאַוויצקאַ, א בילדונגס-טוערין און ד"ר זאָפיע פּאָדקאַווינסקאַ, אין אַרבאַלאָגין — איז געווען איינע פון די הויפּט„באַזעס" פון דער ייִדישער אונטערערדישער באַוועגונג אויף דער „אַרישער זײַט". ביידע זענען געווען פאַרבונדן מיט דער קאָמוניסטישער באַוועגונג. דאָרט האָבן זיך קאָנצענטרירט די הילפס-פאַרבינדונגען פאַר הונדערטער געפודפטע ייִדן. דאָרט, אויף זשאָליבאָזש, אין דער געגנט פון דער פּוילישער ראַדיקאַלער אינטעליגענץ, האָבן זיך געטראָפן ד"ר בערמאַן, אַנטאָק און אַנדערע אונטערערדישע טוער מיט די פאַרשטייער פון דער לינקער פּוילישער אונטערערדישער באַוועגונג, מיט די טוער פון דער פּוילישער אַרבעטער פּאַרטי און פון דער פאַרטיזאַנישער פּאָלקס-באַוועגונג. דאָרט האָבן זיי געפונען א האַר-ציקע, פרײַנדלעכע אטמאָספער, א טיפע פאַרשטענדניש פאַר די ליידן פון ייִדישע מאַסן, פאַר זייער באַוואָפנטן קאַמף. דאָרט האָבן אָפט געפונען א דאַך איבערן קאָפּ און א רעזונגסאָרט ייִדן, ווען עס האָט זיך „פאַרברענט" זייער ווווינאָרט, ווען זיי זענען געבליבן אין דער גאַס. דער טויט פון אירענע סאַווויצקאַ, וועלכע איז אומ-געקומען פון פאַשיסטישע הענט אין דער צײַט פונעם פּוילישן אויפשטאַנד אין וואַרשע, איז געווען א שווערע איבערלעבונג און א קלאַפ פאַר די ייִדישע אונטערערדישע טוער.

א צווייטע הערלעכע נעשטאַלט: יאָנינאַ בוכהאָלץ, א פּסיכאָ-לאָגין, די פרוי פון א פּוילישן געלערנטן, פּראָפעסאָר פון פּאָליטעכ-ניקום. זי איז געווען אומפּאַרטייִש און ווײַט פון פּאָליטישן לעבן. אין די יאָרן פון דער היטלערישער אָקופּאַציע האָט זי זיך געווידמעט צווויי זאַכן: דער ווויסנשאַפּטלעכער ארבעט און — דער הילפס-אַקציע פאַר ייִדן. די ביורא פון א נאַטאַריוס אויף מיאָדאָווא-גאַס, ווו זי האָט געארבעט אלס איבערזעצערין פון פרעמדע שפּראַכן, איז געוואָרן איינער פון די צענטראַלע קאָנספּיראַטיווע „ביוראָען" פון-נעם „ייִדישן נאַציאָנאַלן קאָמיטעט". דאָ האָט כמעט טאָג טעגלעך „אַמטירט" באַשע בערמאַן מיטן שטאַב פון אירע „פּארבינדונגס-

א. בערמאַן — ישראל

די וואָס האָבן געראַטעוועט

(א פראַגמענט פון א גרעסערער אַרבעט וועגן דער געשיכטע פון
דער ייִדישער אונטערערדישער באַוועגונג אין פוילן)

די ייִדישע אונטערערדישע רעזונגס- און הילפס-אַקציע וואָלט נישט געקאָנט, אין די באַדינגונגען פון היטלעריסטישן טעראָר, ארומנעמען אזא פאַרהעלטנישמעסיק גרויסע צאָל ייִדן, וועו נישט די הילף פון פּאָליאַקן. אַן אויסערגעווייניטלעך וויכטיקע ראָלע האָט געשפּילט אין דער רעזונגס-אַקציע דער „אַלפּוילישער ראַט צו העלפן ייִדן", די גרויסע קאָנספּיראַטיווע הילפס-אָרגאַניזאַציע וואָס האָט נעראַטעוועט טויזנטער ייִדן פון אומקום. אַן ערנסטע ראָלע האָבן געשפּילט די הילפסקעמערלעך פון דער „פּוילישער אַרבעטער פּאַר-טיי". עס דאַרף אָבער אויך באַטאָנט ווערן די פערזענלעכע, אינ-דיווידועלע הילף פון טויזנטער פּאָליאַקן.

בײַם באַשרײַבן דאָס מאַסטערטום פון ייִדן אין פוילן, שטרײַכט מען שטענדיק אונטער ווי די ייִדן, וואָס האָבן זיך אויס-באַהאַלטן אויף דער „אַרישער זײַט", האָבן געלעבט פון די פּוילישע שאַנטאַזשיסטן און מוסרים, פּאָליציאַנטן, פּאַשיסטישע כולינאַנעס און אַנדערע אונטערוועלט-עלעמענטן. מען שרײַבט אָבער וויניקער וועגן דעם, אַז טויזנטער פּאָליאַקן האָבן געשטעלט אין קאָן זייער לעבן, אויסטיילנדיק הילף ייִדן. דעם שוים און שמוץ אויף דער אייבערפלאַך פון צעשטערעמטן טײַך איז לײַכטער צו זען ווי דעם טיפערן, ריינעם שטראָם. דער שטראָם האָט אָבער עקסיסטירט און געווירקט.

זייער א גרויסער טייל פון די הילפסקעמערלעך פון דעם אונ-טערערדישן „ייִדישן נאַציאָנאַלן קאָמיטעט" זענען געווען פּוילישע קעמערלעך. בראש פון זיי זענען געשטאַנען פּאָליאַקן, וואָס האָבן אָפּפערווויליק געפירט די רעזונגס-אַרבעט: פּוילישע געלערנטע, שרײַ-בער און קינסטלער, די מיטאַרבעטער פון פּוילישער סאָציאָלער שוץ, אַרבעטער, אין א ריי פאַלן אויך פּויערים. מערסטן טייל זע-נען דאָס געווען פּראָגרעסיווע, לינק-געשטימטע מענטשן: קאָמו-ניסטן און סאָציאָליסטן, ראַדיקאָלע דעמאָקראַטן און ראַדיקאָלע פּויערים-טוער, עס זענען אָבער אויך געווען צווישן זיי קאַטאָליקן און מיטגלידער פון פּאַרשידענע קריסטלעכע סעקטעס.

א גרויסער טייל פון זיי זענען געווען אומפּאַרטייִשע, פּשוטע, גוטע מענטשן פון פּאָלק, וועלכע האָבן אויפריכטיק מיטגעפילט מיט די געפּײַניקטע ייִדן, טיף איבערגעלעבט זייער טראָגעדיע און געקומען צו הילף פון גוטן, מענטשלעכן האַרץ.

עס זענען געווען פאַלן, וו אַן אקטיווע אינדיווידועלע הילף האָבן געגעבן זייערע באַקאַנטע ייִדן — אָפילו אַנטיסעמיטיש גע-שטימטע פּאָליאַקן... דאָס איז געווען א גענוג זעלטענע דערשײַ-נונג. עס איז אָבער א פאקט, אַז דער היטלער-קאָשמאַר, די אום-מענטשלעכע ליידן און דער טראָגישער אומקום פון מיליאָנען ייִדן — האָבן געמאַכט אזא טיפן און דערשיטערנדיקן אײַנדרוק אויף א טייל אַנטיסעמיטיש געשטימטע פּאָליאַקן, אז זיי האָבן נאָך אין דער צײַט פון דער מלחמה געענדערט זייער באַציונג און זיך אפילו דערנענטערט צום פּראָגרעסיוון לאָגער.

די וווינונג פון צווויי פּוילישע אינטעלעקטואַלינם פרוי אירענע סאַוויצקאַ, א בילדונגס-טוערין און ד"ר זאָפיע פּאָדקאַווינסקאַ, אין אַרבאַלאָגין — איז געווען איינע פון די הויפּט„באַזעס" פון דער ייִדישער אונטערערדישער באַוועגונג אויף דער „אַרישער זײַט". ביידע זענען געווען פאַרבונדן מיט דער קאָמוניסטישער באַוועגונג. דאָרט האָבן זיך קאָנצענטרירט די הילפס-פאַרבינדונגען פאַר הונ-דערטער געפודפטע ייִדן. דאָרט, אויף זשאָליבאָזש, אין דער געגנט פון דער פּוילישער ראַדיקאַלער אינטעליגענץ, האָבן זיך געטראָפן ד"ר בערמאַן, אַנטאָק און אַנדערע אונטערערדישע טוער מיט די פאַרשטייער פון דער לינקער פּוילישער אונטערערדישער באַוועגונג, מיט די טוער פון דער פּוילישער אַרבעטער פּאַרטי און פון דער פאַרטיזאַנישער פּאָלקס-באַוועגונג. דאָרט האָבן זיי געפונען א האַר-ציקע, פרײַנדלעכע אטמאָספער, א טיפע פאַרשטענדניש פאַר די ליידן פון ייִדישע מאַסן, פאַר זייער באַוואָפנטן קאַמף. דאָרט האָבן אָפט געפונען א דאַך איבערן קאָפּ און א רעזונגסאָרט ייִדן, ווען עס האָט זיך „פאַרברענט" זייער ווווינאָרט, ווען זיי זענען געבליבן אין דער גאַס. דער טויט פון אירענע סאַוויצקאַ, וועלכע איז אום-געקומען פון פּאַשיסטישע הענט אין דער צײַט פונעם פּוילישן אויפשטאַנד אין וואַרשע, איז געווען א שווערע איבערלעבונג און א קלאַפ פאַר די ייִדישע אונטערערדישע טוער.

א צווייטע הערלעכע נעשטאַלט: יאָנינאַ בוכהאָלץ, א פּסיכאָ-לאָגין, די פרוי פון א פּוילישן געלערנטן, פּראָפעסאָר פון פּאָליטעכ-ניקום. זי איז געווען אומפּאַרטייִש און ווײַט פון פּאָליטישן לעבן. אין די יאָרן פון דער היטלערישער אָקופּאַציע האָט זי זיך געווידמעט צווויי זאַכן: דער ווויסנשאַפּטלעכער ארבעט און — דער הילפס-אַקציע פאַר ייִדן. די ביורא פון א נאַטאַריוס אויף מיאָדאָווא-גאַס, ווו זי האָט געארבעט אלס איבערזעצערין פון פרעמדע שפּראַכן, איז געווארן איינער פון די צענטראַלע קאָנספּיראַטיווע „ביוראָען" פון-נעם „ייִדישן נאַציאָנאַלן קאָמיטעט". דאָ האָט כמעט טאָג טעגלעך „אַמטירט" באַשע בערמאַן מיטן שטאַב פון אירע „פּארבינדונגס-

אפיצירן", דאָ האָט מען מאָסנווייז פאַרטיילט די „ארישע" דאָקומענטן פאַר יידן, איבערגענעבן צו פאַרטיילונג די הילפספאָנדן, דאָ האָט מען דורכגעפירט פאַרשידנאַרטיקע פאַרבאָטענע „טראַנזאַקציעס". נישט געווען קיין טאָג און קיין שעה, אַז די „פרוי אַנינא" זאָל נישט זיין גרייט צו העלפן. שטענדיק מיט א שמייכל אויף איר גוטמוטיקן, מוטערלעכן פנים, שטענדיק „פילאָסאָפיש" רויק, שטענדיק מיט ווערטער פון דערמוטיקונג, פון טרייסט, פון האָפענונג און גלויבן, האָט זי יאָרן לאַנג, ביז דער שעה פון באַפרייונג, אויסגעהערלעך געשטעלט אין געפאַר איר לעבן, כדי צו רעטעווען יידן.

פּראָפעסאָר ד"ר מאָריץ גוטענטאָגסקי, די באַקאַנטע פוילישע געלערנטע אויפן געביט פון פסיכאָלאָגיע און פעדאַגאָגיק, די דירעקטאָרין פונעם „מלוכישן אינסטיטוט פון ספעציעלער פעדאַגאָגיק", ווערלכע האָט געשריבן וויכטיקע ווערק וועגן פסיכאָלאָגיע פון בלינדע, איז אין דער דאָזיקער גרויזאַמער תקופה געווען אַן אמתע „מוטער" און באַשיצערין פון צענדליקער יידן, פון יידישע פאַרלאָזטע קינדער, וואָס זענען אַנטלאָפן פון געטאָ און האָבן זיך אַרומגעבלאָנקעט אויף דער „אַרישער זייט". זי איז געווען פון די זיילן פון דער רעטונגס־אַקציע, א וויכטיקער אָנשפּאָר פון דער יידישער אונטערערדישער באַוועגונג.

נישט געווען קיין פאַל, זי זאָל זיך אָפּזאָגן פון געבן הילף. ווען עס איז שוין נישט געווען קיין שום אַנדער ברירה, ווען דער מערסר איז שוין געלעגן אויפן האַלדז — איז מען געלאָפן צו „פרוי מאריא", זי זאָל אין לעצטן מאָמענט ראַטעווען. און זי האָט גערעטעוועט: איינעם געגעבן אין א קריטישער שעה א דאַך איבערן קאָפּ, פאַר א צווייטן געפונען אַרבעט און „דעקונג", פאַר צענדליקער אויסבאַהאַלטענע יידן האָט זי פערזען לעך איבערגענעבן די הילפסגעלטער פון „יידישן נאַציאָנאַלן קאָמיטעט".

די גרויסע דראַמאַטישע שוישפּילערין אירענע סאָלסקאַ האָט געמוטן אויף זיך אין דער אָקופּאַציע־צייט די שווערסטע און די געפערלעכסטע ראָלע — אַקטיוו צו העלפן יידן. אליין א קראַנקע, האָט זי זיך געראַנגלט מיט גרויסע פערזענלעכע און משפּחה־שוועריקייטן. און דאָך איז זי געווען אומדערמידלעך אין דער הילפסארבעט. דורך איר ווילינונג זענען דורכגענאַנגען צענדליקער ענינים, וואָס יעדער פון זיי איז געווען אַן ענין פון לעבן און טויט. אויך זי האָט גערעטעוועט „אין לעצטן מאָמענט", וועו עס איז שוין נישט געווען קיין אַנדער אויסוועג. זי איז געווען א פאַרקערפערונג פון אַן אקטיוו־הומאַניטארער, טיף־מענטשלעכער, האַרציקער באַציונג צו די ליידן פון יידן.

סטעפאַניע סעמפּאָלאָווסקאַ, די פאַרדינסטפולע קעמפערין פאַר פּראָגרעס און דעמאָקראַטיע, די „מוטער" פון די פּאָליטישע אַרעסטירטע אינעם פארמלחמהדיקן פוילן, די סימבאָלישע געשטאַלט פון דער פוילישער רעזיסטאַנס אינטעליגענץ, איז אין דער צייט פון דער היטלעריסטישער אקופּאַציע געווען שוין זייער אלט, האַלבפאראַליזירט. און דאָך, כמעט אויפן טויטנבעט, האָט זי נישט אויפגעהערט צו זיין די „מוטער פון די לייַדנדיקע. זי האָט מאָביליזירט איר משפּחה, אירע פרייַנד, צו דער הילפסאקציע פאַר יידן. דורך אירע האַלב־פאַראַליזירטע הענט זענען דורכגענאַנגען דאָקומענטן און געלט־אונטערשטיצונגען פאַר די אויסבאַהאַלטענע, גערודפטע יידן. ביזן לעצטן טאָג פון איר ווירקזאַמקייט האָט זי געטריי געדינט דער גרויסער זאַך פון העלפן די קרבנות פון פאַשיזם און רעאַקציע.

טאַדעוש קאָמאָרוסקי, דער באַקאַנטער פוילישער פילאָסאָף פונעם ווארשעווער אוניווערסיטעט, האָט נישט פאַרלאָזט אין דער שווערער שעה זיינע יידישע פרייַנד און שילער. פאַר דער מלחמה האָט ער מוטיק פאַרטיידיקט די יידישע סטודענטן, ווען די פוילישע פאַשיסטישע כוליגאַנעס זענען אַנגעפאַלן אויף זיי. אין דער אָקופּאַציע־צייַט האָט ער געהאָלפן מיט אַלץ, וואָס איז געווען מעגלעך. די טירן פון זיין ווילינונג זענען געווען אָפן פאַר יידן, כאָטש דאָס איז געווען פאַרבונדן מיט טויטגעפאַר.

א סך פוילישע געלערנטע האָבן געהאָלפן יידן: דער באַקאַנטער ביאָלאָג, אייגער פון די וועטערענען פון דער סאָציאָליסטישער באַוועגונג פּראָפ' זיגמונט שימאַנאָווסקי; דער באַקאַנטער סטאַטיסטיקער און ראַדיקאַלער בילדונגס־טוער ד"ר מאָריַן פאַלסקי; די פּראָפעסאָרן פון עטיק און עסטעטיק אויפן ווארשעווער אוניווערסיטעט — מאָריץ און סטאַניסלאַוו אָסטוווסקי; דער באַקאַנטער אַרכיטעקט און אורבאַניסט — פּראָפ' סטאַניסלאַוו טאָלווינסקי, וואָס איז נאָך דער באַפרייונג געווען דער פרעזידענט פון ווארשע; דער אַרכעאָלאָג ד"ר לודוויק סאָוויצקי, וואָס האָט געזומען צו זיך אויף דערציונג א פאַרוואָרלאָזט יידיש יינגעלע פון גטא און צענדליקער אַנדערע באַקאַנטע פּעדאַגאָגן, פסיכאָלאָגן, מעדיצין־דאָקטוירים, עקאָנאָמיסטן, ביבליאָטעקאָרן, געאָגראַפן און אַנדערע וויסנשאַפטלער.

באַזונדערע פאַרדינסטן אין דער רעטונגס־אַקציע האָט געהאַט דער באַקאַנטער זאָאָלאָג און דעמאָלטיקער דירעקטאָר פון ווארשעווער זאָאָלאָגישן גאָרטן, ד"ר יאָן זשאַבינסקי און זיין פרוי, די שרייבערין אַנטאָנינאַ זשאַבינסקאַ. א דאַנק זיי איז דאָס ווארשעווער זאָא איז יענער צייט פאַרוואַנדלט געווארן אין א מקום מקלט פאַר יידן. אין די פאַרמאַסקירטע שטייגן פאַר חיות האָבן זיך אויסבאַהאַלטן יידן, ,וועמען זשאַבינסקי און זיין פרוי האָבן צוגעשטעלט עסן און פאַרנומען זיך מיט זיי זארגפעליק, ריזיקירנדיק מיטן לעבן.

צווישן די פוילישע אינטעלעקטואַלן, וועלכע האָבן באַצאָלט מיט זייער לעבן פאַר דער אונטערערדישער טעטיקייט און פאַר אקטיוו העלפן יידן, דאַרף מען דערמאָנען די יונגע אסיסטענטן פון פסיכאָלאָגיע אויפן ווארשעווער אוניווערסיטעט, די מוטיקע אונטערערדישע טוערין ד"ר עווע ריביצקאַ, די יונגע באַאַבטע פסיכאָלאָגין, די קאָמוניסטקע יאַדוואַ קוניצקאַ, די סאָציאָליסטישע טוערין אירענע פרוכניק (די פרוי פונעם פירער פון די לינקע סאָציאָליסטן ד"ר אדאם פרוכניק) א"אנד.)

אין דער הילפסאקציע האָבן אַנטייל גענומען פוילישע שרייבער. דער באַקאַנטער פויערים־פירער און שרייבער וואַדיסלאַוו קאַווסקי, וואָס איז נאָך דער באַפרייונג געווען דער פרעזידענט פון פוילישן סיים, דער מחבר פונעם ראָמאַן „די בעסטיע". געווידמעט דעם יידישן מארטירערטום, האָט אין דער אקופּאַציע־צייט געגענומען צו זיך אויף דערציונג א יידיש פאַרוואַרלאָזט מיידעלע פון גטא. נאָך דער באַפרייונג איז דאָס מיידל געפאָרן צו אירע קרובים קיין ישראל. אויך אַנדערע פוילישע שרייבער, ווי העלענאַ באָגוסקאַ, יעזשי קאָרנאַצקי א"א האָבן געהאָלפן יידן.

גלייכצייטיק דארף אונטערגעשטראָכן ווערן די האַרציקע און אָפּפערווילליקע הילף פון פשוטע פוילישע פאָלקסמענטשן, אזעלכע ווי דער שנייַדער סטאַניסלאַוו מיכאַלסקי, דער מוזיי־באַדינער קאַזשימיערזש קוץ, די קראַנקן־שוועסטער וואַלעריַ מאַלאַשעווסקאַ; דער אַרבעטער קאַזשימיעזש פּראַשאָווסקי; דער טראַמווויי־אַרבעטער ריכאָוויעצקי; דער פויער פון גראָדנער קאַנט פּאָוועל האָרמושקאַ,

וואָס האָט געהאָלפן דער משפּחה פון ד"ר עמנואל רינגעלבלום. און א סך אַנדערע גוטע, פּשוטע פּאָלקסמענטשן.

אַן ערנסטע ראָלע אין דער רעטונגס־אַקציע האָבן געשפּילט פּוילישע מיטאַרבעטער פון סאָציאָלער הילף, פון פּאַרשידענע סאָציאָלע שוץ־אינסטיטוציעס. אַזוי צ"ב האָט אַלעקסאַנדרע קאַרגיע־לאָווּ אינגעאָרדנט אין פּוילישע אנשטאַלטן א סך יידישע קינדער פון געטאָ; אַוטאָריטעט ראָגוסקע האָט זיך „ספּעציאַליזירט" אין גע־פינען אַרבעטספּלעצער פּאַר יידישע פרויען און דערבּיי גאַראַנטירט פערזונלעך אז זיי זענען „אַריערנס", ריזיקירנדיק דערבּיי מיטן לעבן; מאַיאַ לאָסקע, וואָס האָט דאָן געאַרבעט אין דער שטאָטישער עווידענץ־אָפּטיילונג אוּן האָט אָפּפערוויליק אוּן מוטיק דערלויבּיקט צענדליקער געהיימע אוּן פּאַרבאָטענע מאַניפּולאַציעס מיט „אַריי־שע" דאָקומענטן פּאַר יידן, שטעלנדיק איר לעבן אין קאָן, אוּן צענדליקער אַנדערע סאָציאָלע טוערינס.

עס דארפן דערמאָנט ווערן די מוטיקע פּוילישע פרויען, ווי די לייטערין פון א פּאָלקשול אויף זשאָליבאָזש — אירענע קורצוו־סקאַ, ווי סילוויאַ זשעטשיצקאַ, וואָס האָט געהאָט אונטער איר שוץ צענדליקער יידן, ווי יוליאַנע לאַריש, וואָס האָט אַרויסגעראַטעוועט פון געטאָ 21 יידן, אוּן א סך אַנדערע.

דער קאָמוניסט גאַיק („קשאַטשעק"), וואָס האָט געהאָלפן אַרויסצוראַטעווען יידישע קעמפער פון געטאָ דורך די קאַנאַלן; אוּן די סאָציאָליסטן סטעפאַן סאָוויצקי אוּן סטעפאַן פּאָקראָפּיעק האָבן מיט זייער לעבן באַצאָלט פאַר זייער מיטאַרבעט מיט דער יידישער אונטערערדישער באַוועגונג אוּן פאַר העלפן יידן. געמיינזאָם איז פאַרגאָסן געוואָרן דאָם בלוט פון יידישע אוּן פּוילישע קעמפערס אין געמיינזאָמען קאַמף קעגן דעם שונא.

דער פּוילישער מוזיקער לודאָמיר מאַרטשאַק האָט געהאָט אונ־טער זיין שוץ א גרופּע פון 15 יידן אין א „בונקער" אויף נאָווי־ניאַרסקע־גאַס. צוליב א מסירה האָט די געסטאַפּאָ אַנטדעקט די בא־העלטניש אוּן מאַרטשאַק איז צוזאַמען מיט אַלע אויסבאַהאַלטענע יידן דערשאָסן געוואָרן.

עס דארף דערמאָנט ווערן די אָפּפערוויליקע הילף פון א פּוי־לישן פּויער פון דער געגנט פון דאָרף לאָמיאַנקע, קאַשטשאַק, וואָס האָט אַקטיוו געהאָלפן די קעמפער פון דער יידישער קאָמפּס־אָרגאַני־זאַציע, די הילף פונעם געוועזענעם פּוילישן אָפּיציר פּערא, וואָס איז דערשאָסן געוואָרן דורך דער געסטאַפּאָ, אוּן פון צענדליקער פּא־ליאַקן, וואָס האָבן דערטיילט הילף אַנאָנים, נישט דעקאָנספּירירנ־דיק זיך, נישט אָנגעבנדיק זייערע נעמען. זיי זענען אָבער געווען באַקאַנט דער יידישער אונטערערדישער באַוועגונג — ווי: „דער געווען זענער בירגערמײַסטער פון צעלעסטינאָוו"; „דער אינזשיניער פון סאָפּיעזשינסקא־גאַס"; „דער לערער פון וואַלד — דער באַשי־צער פון יידישע פּאַרטיזאַנער", „די באָבעשי פונעם מאַרקסטראַסן מיט גרינווארג", אוּן צענדליקער אַנדערע.

די צאָל פון די דאָזיקע אַנאָנימע, איידעלע פּאָליאַקן, צעזייטע איבערן גאַנצן לאַנד, איז געווען גרעסער ווי מען מיינט. טויזנטער יידן האָבן זיי צו פּאַרדאַנקען זייער לעבן.

די פּאָליאַקן, וואָס זענען דאָ דערמאָנט געוואָרן, זענען נאָר א קליינער טייל פון די וואָס האָבן, ריזיקירנדיק מיט זייער לעבן, געהאָלפן אוּן געראַטעוועט.

סראַלקע קאַט (בוענאָס־אייראס)

ווי אַזוי עס איז געפֿאַלן אין העלדישן קאַמף יונה סוכאַטשעווסקי

איצט האָבן מיר שוין דעם ריכטיקן קאָמאַנדיר, האָט מען אי־ בערגענבן, איינער דעם צווייטן, מיט דער גרעסטער צופֿרידנקייט. אפילו די וואָסטאָטשניקעס, ווו מען פֿלעגט רופן די פּאַרטיזאַנערס פון ראַטנפֿאַרבאַנד, ווייזן אַרוים צו אים רעספּעקט און אָנערקענונג אלס מענטש, קעמפֿער און קאָמאַנדיר. ווער איז דאָס? פֿרעגט איי־ נער דעם צווייטן. — א וואַרשעווער דרוקער־אַרבעטער, דערצויגן אין פֿראָפּעסיאָנעלן פּאַראיין, יונה סוכאַטשעווסקי, געבוירן אין יאָר 1914. אין וואַלד איז דער פּסעוודאָנים זײַנער „סאַשאַ", צוויש חברים אין פּאַראיין אָדער אין ספּאָרט־קלוב „מאַרגנשטערן" פון וואַרשע, פֿאַר דעם קריג, פֿלעגט מען אים אויך רופן יעזשי. זײַענ־ דיק א דרוקער־אַרבעטער האָט זיך יונה סוכאַטשעווסקי שטענדיק געפונען אין די אַרבעטער־רײַען, פּאַרטיידיקט די אינטערעסן פון זײַן קלאַס, וואָס זענען אויך די אַלגעמיינע אינטערעסן פון דער מענטשהייט. דער אָנפֿאַל פון נאַצי־דײַטשלאַנד אויף פּוילן אין יאָר 1939, און די צײַטווײַליקע אָקופּאַציע דורך די נאַצים פון דער פּוי־ לישער טעריטאָריע ביז דעם טײַך בוג, האָבן באַוויזן יונה סוכא־ טשעווסקין ווי טויזנטער אַנדערע אַרבעטער און יידן, אַריבערצו־ גיין אויף דער סאָוועטישער טעריטאָריע, כדי אויסצומײַדן אַזוי אַרום די אויסראָטונג וואָס איז אים פֿאַרגעשטאַנען אונטערן נא־ ציזם, אלס יידּ און אלס באַוווסטזיניקער אַרבעטער. אין ראַטנפֿאַר־ באַנד קריגט יונה סוכאַטשעווסקי די מעגלעכקייט צו אַרבעטן רויק, זיך אײַנבירגערן ווי א נײַער סאָוועטישער בירגער אָן דיסקרימינא־ ציעס. דאָס איז פֿאַר אים געווען די צוקונפֿט פֿאַר וועלכער ער האָט אין זײַן יוגנט פֿיל ענערגיע אַוועקגענעבן. דער באַראַרישער אָנ־ פּאַל פון נאַצי־דײַטשלאַנד אויפן ראַטנפֿאַרבאַנד דעם 22טן יוני 1941, האָט צוריק אַרײַנגעשלעפּט אונדזער שפּעטערדיקן קאָמאַנדיר „סאַשאַ" אונטער דעם נאַצי־רעזשים, פון וועלכן ער האָט זיך שוין איצט נישט באַווײַזן אַרויסצובאַקומען. יונה סוכאַטשעווסקי בלײַבט אין סלאָנים אונטער דער אָקופּאַציע פון נאַציזם. נישט וואַרנדיק פֿאַרצווייפֿלט, מיט זײַן קלאָרן סאָציאַל־קעמפֿעריש באַוווסטזײַן, שטעלט ער זיך אין קאָנטאַקט מיט די סאָוועטיש פּאַרטיזאַנערס וואָס אָרגאַניזירן זיך אונטער דער אָנפֿירונג פון געניאַל קא־ פּוסטא אין די סלאָנימער וועלדער. יונה סוכאַטשעווסקי אָרגאַני־ זירט פֿיל יידן פון סלאָנימער געטא פֿאַר די פּאַרטיזאַנער רײַען. די פּאַרטיזאַנישע באַוועגונג פון די סלאָנימער וועלדער צעוואַקסט זיך אין א כוח, זי פירט דורך פֿיל סאַבאָטאַזש־אַקטן און אפילו פֿיל אָפּענע שלאַכטן מיט דער געסטאַפּאָ. יונה סוכאַטשעווסקי וואַקסט אויס אין קאַמף צו א פֿאַרבינדלער אין העכסטן מאַסשטאַב פון דער פּאַרטיזאַנער באַוועגונג. ער איז אָנגעזען און ווערט געשעצט בײַ אלע פּאַרטיזאַנערס. די פּאַרטיזאַנישע באַוועגונג האָט באַשיצט און געגעבן די מעגלעכקייט אלע יידן וואָס זענען נאָר געקומען צו אירע רײַען, צו נעמען נקמה, צו שטעלן זיך אין קאַמף קעגן נא־ ציזם. די דײַטשן האָבן אַרויסגערופן גרויסע פּאַרשטאַרקונגען, אפילו אויך אַוויאַציע, און אָנגעהויבן צו באָמבאַרדירן און ברענען די וועלדער. זיי האָבן אַרומגערינגלט די פּאַרטיזאַנערס און זיך גע־ שטעלט קעמפֿן פּאַר יעדן מעטער וואַלד. פֿיל מאַנאַטן האָט גע־ דויערט דער קאַמף. ס'איז געווען א שווערער גראַנגל. אין איינצלנע פאַלן האָבן פּאַרטיזאַנישע גרופּעס א דורכגעריסן און פּאַרשאַפֿנדיק פֿיל קרבנות דער דײַטשער ארמיי, און זיך פֿאַראיניקט מיט אנדע־ רע גרופּעס אין אָנדערע וועלדער. פון די סלאָנימער וועלדער האָבן צײַטווײַליק זיך צוריקגעצויגן די פּאַרטיזאַנערס אויף אַנדערע קאַמפּפּלעצער.

יונה סוכאַטשעווסקי קומט אין ביאַליסטאָקער געטא. ער שטעלט זיך אַרבעטן אלס קעסל־הייצער אין מוזײַ פון געסטאַפּאָ. אָבער זײַן קאַמף איז נאָך נישט געענדיקט. ער קאָן נישט זיצן רויק און צוזען די פּירונג פון די יודענראַטניקעס, צוהערן צו די אײַנ־ שלעפּערנדיקע רייד זייערע וויי אין אלע אַנדערע שטעט. די קאַמפּס־ מאַראַל און די קרובישקייט פון די מיטקעמפֿערס, די געטרײַשאַפּט פון אײַן קעמפֿער פֿאַרן צווייטן, די זאָרג פֿאַר דעם קעמפֿער מצד דער קאַמפּס־אָרגאַניזאַציע — דאָס אלץ רופט צוריק צו דעם פּרײַען, קעמפֿערישן, מענטשלעכן לעבן אין וואַלד.

יונה סוכאַטשעווסקי בינדט אָן קאָנטאַקט מיט דער אונטער־ ערדישער אָרגאַניזאַציע אין געטא. ער נוצט אויס זײַן אַרבעט אין געסטאַפּאָ צו שאַפֿן דורך פֿארשידענע מיטלען געווער און צו ברע־ גען עס אין געטא. אין יענער צײַט איז דאָס געווען די ריזיקא־ לישסטע אַרבעט.

אין א קורצער צײַט אַרום וועלט יונה סוכאַטשעווסקי אַרויס־ געשיקט צו א גרופּע אין וואַלד אלס קאָמאַנדיר פֿאַר דעם פּאַרטי־ זאַנער אָטריאַד „פֿאַרויס", געשאַפֿן דורך דער אונטערערדישער אַנטיפֿאַשיסטישער אָרגאַניזאַציע אין ביאַליסטאָקער געטא אין צו־ זאַמענאַרבעט מיט דער אלגעמיינער אַנטיפֿאַשיסטישער באַוועגונג פּפּ"ר. אין וואַלד הייבט זיך אָן דער נײַער קאַמף, אין וועלכן אונ־ דזער „סאַשאַ", דער איצטיקער קאָמאַנדיר, האָבנדיק די פּראַקטיק פון דער פֿרײַערדיקער פּאַרטיזאַנער־באַוועגונג, שטעלט אײַן נײַע פּאַרמען פון קאַמף און אָרגאַניזאַציע. סאַשאַ נעמט אויך אָנטיי־ אלס שרײַבער־הומאָריסט אין דער צײַטונג, וואָס מיר גיבן אַרויס אין וואַלד פֿאַר דער אָרומיקער באַפֿעלקערונג, מיט אָן אַרטיקל אונטערן נאָמען „דער מגיד און דער אַברעז". ער האָט געשיידערט א חבר אונדזערן וואָס האָט געטראָגן ברילן און אויסגעזען ווי א מגיד. דער דאָזיקער חבר האָט געהאַט א קורצע ביקס, ווײַל עס

איז געווען אָפּגעזאָגט דער טייל פון דער לופט, וואָס מען האָט נערופן אברעז.

יונה סוכאטשעווסקי האָט אין אונדז אריינגעבראכט א נייעם גייסט. א דיסציפּלינירטער, א חברישער, א העלדישער, רופט ער ארויס רעספּעקט צו זיך און באציט זיך מיט רעספּעקט צו אַנדערע. אין פיל קאמפן מיט דער דייטשער געסטאפּאָ איז אויסגעקומען סאשאן אונדז צו פירן. שטענדיק פלעגן זיין קרבנות, סיי ביי אונדז און סיי ביי די נאצים. סאשא פלעגט שטענדיק נאָך די קאמפן אי־נערגאניזירן די גרופּע, כדי צו זיין וויטער קאמפּסגריט.

דער הארבסט פון 1943 האָט זיך אָנגעהויבן דערנענטערן מיט דעם אויפשטאנד פון ביאליסטאָקער געטא. דעם 16טן אויגוסט האָבן אויפן רוף פון אונדזער אָרגאניזאציע העלדיש און מוטיק אָנגעהויבן די חברים פון שטאָט דעם קאמף קעגן דער פארניכ־טונג פון געטא דורך די דייטשן, מיטן ציל צו שטערן, דורכן קאמף, ארויסצופירן די יידן אין טרעבלינקע. די אָרגאניזאציע האָט גע־וואָלט ארויספירן וואָס מער יידן אין וואלד צו אונדזער גרופּע. אונדזער הילף פון וואלד האָט סאשא גלייך אָרגאניזירט דורך אויס־שטעלן חברים מיט געווער אויף אלע וועגן וואָס האָבן געפירט פון שטאָט צום וואלד, כדי אויפצונעמען אלע יידן און קאמפּס־חברים וועלכע האָבן ארומגעבלאָנקעט אויף די וועגן און זוכן זיך דעם וועג צו אונדז. מען האָט געדארפט זיי ברענגען צו אונדז, מיר זאלן זיי באשיצן. דאָס אונטערדריקן דעם אויפשטאנד, דאָס פארניכטן דאָס גאנצע און דאָס ארויספירן די יידן אין טרעבלינקע האָט גע־דויערט דעם גאנצן מאנאט. דורך דער ציים האָט אונדזער סאשא אלע געבראכטע יידן פון גאנצע אייגנעטיילט אין גרופּעס, זיי צע־שפרייט איבערן וואלד, עם זאל נישט זיין שטארק קענטיק אויף איין אָרט. די וואָס האָבן געבראכט געווער פון גאנצע, זענען געוואָרן קאמפּסגרופּעס, צוזאמען מיט די פּריערדיקע פּארטיזאנער. די דייטשן האָבן פארשטאנען אז פיל קעמפערס זענען אוועק מיט געווער אין די וועלדער. אויסער דעם האָט אונדזער גרופּע זיך געטומען ענערגיש אייגצוארדענען אלע יידן. נאָכן פארגרעסערן אונדזער גרופּע מיט נייע חברים האָבן מיר אָנגעהויבן א גרעסערע סאבא־טאזש־אקטיוויטעט, וואָס האָט געבראכט צו א גרויסע שטערונג פאר דער נאצישער ארמיי און געסטאפּאָ אין זייערע באוועגונגען אויף די וועגן און אין דערפער נאענט פון וואלד. געווייסע שפּיאָנען פון דער ציווילער באפעלקערונג וואָס האָבן געדינט די דייטשן, פלעגן דערטראָגן דעם שונא וויכ מיר געפינען זיך. און זיי פלעגן פארלייטערן די אָנפאלן אויף אונדז. איין שפּיאָן אזא, דער פּאליאק קאראבאָוויטש, וואָס איז געווען פאר דער מלחמה א וואלדארבעטער אין דער זעלבער נעגנט, האָט געווסט און אויסגעצייכנט זיך פאר־שטאנען אויף אלע סימנים. ער פלעגט די דייטשן פירן דורך די קאמפּליצירטסטע וועגן, און זיי ברענגען צו אונדז. זייער פיל קרבנות און שלאכטן האָבן מיר צוליב אים פארלוירן. אויך דעם 25טן סעפטעמבער 1943, אין איזאָווער וואלד, האָט דער שפּיאָן געפירט די דייטשן צו אונדז אין שלאכט, אין וועלכער דער קאמאנ־דיר אונדזערער „סאשא" האָט פארענדיקט זיין לעבן אין קאמף.

נאָך א לאנגער, הארבסטיקער קאלטער, פינצטערער נאכט אין דעם דארף קראקלע, וווּ מיר האָבן פארשפרייט אונדזער אויפ־קלערונג צוויישן די פויערים. און געהאט מיט זיך עסן אויף עטלעכע וואָכן פאר די אלע יידן וואָס זענען געקומען צו אונדז פון געטא, האָבן מיר זיך געזעצט אָפּרוען צוויישן די ביימער. אונדזער קאמאנ־דיר יונה סוכאטשעווסקי האָט אינגעשטעלט נייע דרוי קאמפּסגרו־פעס, אָפּגעהאלטן א בראטונג מיט די נייע קאמאנדירן וועגן דער וויטערדיקער אקטיוויטעט פון אונדזער גרופּע, וועלכע וועט בלייבן איבערווינטערן אין די געגנטן, עטלעכע צענדליק קילאמעטער ארום ביאליסטאָק.

אלע ליגן מיר צעשפרייט אונטער די ביימער אין גרופּעס, טראכטנדיק וועגן די נאָר וואָס אין געטא אומגעבראכטע עלטערן, ברידער, פרוי־נד און חברים־קעמפער. עס מערקן זיך שוין געלע בלעטער אויף די ביימער, וואָס דער הארבסטיקער וויינט רייסט אראָפּ זיך שפּילנדיק מיט זיי אין דער לופט, ביז זייער אראָפּפאלן אויף דער ערד, וווּ טויזנטער אנדערע געלע בלעטער וואָרטן שוין אויף זייער אָנקום, און צוזאמען מאכן זיי א גאלן וווייך־העסעבעט פאר אונדז פארטיזאנער, צו קענען זיך אָפּרוען. די זון, א נידעריקע, קוקט ארײַן אין אונדזער לעבן, גלעטנדיק דורך אירע שטראלן מיט א מילדער וואַרעמקייט אונדזערע קערפערס וואָס זענען האלב צוגע־פרוירן, פון לעבן לאנג אונטער דעם פרייען הימל און שלאפן אויף דער הויליער ערד, פון וועלכע עס יאגט ארויס א ווינטערדיקע קעלט, אנזאגנדיק דעם אָנקום פון ווינטער. די חברטעם אונדזערע האָבן צעוואשן א ביסל וועש און אויסגעהאנגען אויף די ביימער. אלע צוזאמען האָט געשאפן א היימישן ליכטיקן וווינקל אין דער וויל־דער־נישׂ פון ארומיקן וואלד. עטלעכע טריט ארויס פון דעם קרייז איז שוין פינצטער, אנגעוואָרפן, נישט־קולטיווירט. דורך א קורצער צייט שאפט דער מענטש מיט זיין פארהאלטן זיך אויף אן אָרט, א ווינקל וווּ עס הייבט אן אויפצולעבן.

אין דער געמיטלעכקייט האָט זיך פלוצלונג אדורכגעריסן א שאָס, וואָס האָט געלעבערט די לופט, מיט א שטארקן אפּקלאנג און עס זענען געקומען עטלעכע ענטפערס, וואָס צוזאמען האָט דאָס פארהילכט דער וואלד־וויל־דערניש. דאָס האָט אונדזער חבר אויפן וואכפּאסטן, זענדיק אז עס דערנענטערן זיך דייטשן, אנגעהויבן שיסן צו זיי און צו וואַרענען אונדז קענן דער געפאר, מען זאל האָבן צייט זיך גרייטן צום קאמף. דער חבר איז דער ערשטער גע־פאלן. „סאשא", דער קאמאנדיר, פאראדנט גלייך אראפצונעמען די וועש און מיט די באוואפנטע חברים שטעלט ער זיך קעמפן. געפירט זענען געוואָרן די דייטשן דורך דעם שפּיאָן קאראבאָוויטש, וועלכן מיר האָבן שוין לאנג ארומגעזוכט, כדי אויסצופירן איבער אים אונדזער באשטימטן טויטאורטייל. איצטער איז ער אומגעקו־מען דורך אונדזערע קוילן, אבער צופיל האָבן מיר באצאלט פאר זיין טויט. עס זענען געפאלן 6 חברים און 2 זענען פארוווּנדעט געוואָרן, רבקה שינדער וווּיסקאווסקא און שמחה לאווע. מיר זע־נען געווען גרייט צום קאמף, צען באוואפנטע מיט 2 פולעמיאטן, איין דיעשאטקא (א ביקס וואָס שיסט ארוים מיט איין מאל צען קויל) וואָס סאשא האָט געטראגן און די איבעריקע האָבן געהאט מאוזער־ביקסן. די דייטשן זענען געקומען באוואפנט פון קאפ ביז די פים מיט נייסטע געווער און 20 מאל אזוי פיל אין צאל. דער וואלד איז פארוואנדלט געוואָרן אין א הילכיקער פאזיציע. סוויש־טשענדיקע קויל רייסן זיך דורך דער לופט, צווישן די ביימער, אפ־ברעכנדיק צווייגן. באפעלן, געריטשעטע ווי די חזרים הערן זיך פון די דייטשע עלטסטע. פון דעם גרויסן גראנגל אין דער טיפעניש פון איזאָווער וואלד זענען געפאלן פיל קעמפערס, פרויען און מע־נער. צווישן די פרויען קעמפערינס האָט זיך אויך געפונען סאשאס פרוי פאני. זייענדיק אין א ארומרינגלונג, נאָכן האָבן אויסגעשאָסן אין דעם שונא ביז דער לעצטער קויל, האָט סאשא די לעצטע קויל געגעבן זיך, ווי דאָס געזעץ איז פאר א העלדיש איבערגענעבענעם קעמפער, בכדי נישט ארײַנצופאלן א לעבעדיקער אין דעם שונאס הענט.

מיט דעם איז פארענדיקט געוואָרן זיין העלדיש און קעמפע־

ריש לעבן. ער וועט שטענדיק זיין פאַר אונדז, זיינע חברים און זיין פאַלק א מוסטער פון העלדישקייט און אויסגעהאַלטנקייט פון וועלכער עם וועלן זיך לערנען און נעמען א ביישפיל קומענדיקע רורות.

דער אָנקום פון דער נאַכט האָט איבערגעריסן דעם קאַמף. די דייטשן האָבן צוגענומען זייערע דערהרגעטע און דעם טויטן שפּיאָן, און מיטן לעצטן נערוויש פון זייער אויטאָמאָטאָר זענען זיי אין דער פינצטער פאַרשוווּנדן.

פון דעם געהיימניספולן טיפן וואַלד איז די שטילקייט נאָך שטילער געוואָרן. אויף דעם אָרט וווּ אונדזערע העלדישע חברים־קעמפערס האָבן זייער לעצטן אָטעם אַרויסגעלאָזט האָבן די ביימער מיט זייערע בלעטער פאַרשטעלט די זיך אַראָפּלאָזנדיקע זון, עם זאָל נישט געשטערט ווערן זייער אייביקער רו.

נחמן מייזיל (ניו־יאָרק)

מרדכי אַניעלעוויטש

הויפּט־קאָמאַנדיר פונעם וואַרשעווער געטאָ־אויפשטאַנד

1.

„דאָס וואָס מיר האָבן איבערגעלעבט, לאָזט זיך נישט באַשרַיבן מיט ווערטער. מיר גיבן זיך אפֿ א דין וחשבון פון איין זאַך: דאָס, וואָס איז געשען, האָט איבערגעשטיגן אונדזערע סאַמע דריימטע טרוימען..."

און ווַיטער: „... זַי געזונט, מַיַן טייערער! אפשר וועלן מיר זיך נאָך טרעפן. דער טרוים פון מַיַן לעבן איז פאַרווירקלעכט געוואָרן. די יִידישע זעלבשוץ אין געטאָ איז געוואָרן א פאַקט. דער יִידישער באַוואָפנטער ווידערשטאַנד און די יִידישע נקמה האָבן באַקומען רעאַלע פאַרמען. איך בין געווען אַן עדות פון א פֿרעכטיקן, הערואישן קאַמף פון די יִידישע אויפשטענדלערס".

אזוי האָט געשריבן דער יונגער, 24יאָריקער מרדכי אַניעלעוויטש פון וואַרשעווער געטאָ־גיהנום צו זַיַן חבר יצחק צוקערמאַן (אַנטעק) דעם 23טן אַפּריל 1943, אין סאַמע ברען פונעם פאַרצווייפלטן, אָבער הערואישן אויפשטאַנד אין וואַרשעווער געטאָ, בעתן גרויליקן העלדישן קאַמף, — דעם קאַמף מער פאַר א ווערדיקן טויט, ווי פאַרן טראַגישן לעבן. דער יונגער הויפּט־קאָמאַנדיר מרדכי אַניעלעוויטש, אין זַיַן טיפער באַשיידנקייט, שרַיבט, אז ער איז „געווען אַן עדות פונעם הערואישן קאַמף". מיר ווייסן, אז ער איז געווען פיל מער ווי בלויז אַן עדות. וועָן ער האָט געשריבן דעם לעצטן בריוו, האָט ער מיט זַיַנע קאַמפּגרופּעס זיך געפונען אין די מוראדיקסטע געפעלעכע באַדינגונגען. ער שרַיבט אליין אין זַיַן בריוו: „עס זענען נישטאָ קיין ווערטער צו באַשרַיבן אין וואָס פאַרא באַדינגונגען עס לעבן איצט יִידן אין געטאָ. בלויז יחידים וועלן דאָס אויסהאַלטן. אָבער אַנדערע וועלן פרַיער אָדער שפּעטער אומקומען. זייער גורל איז געהתמעט. כמעט אין אָבער מלינות (בונקערס), אין וועלכע עס באַהאַלטן זיך אוים טויזנטער מענטשן, קאָן מען נישט אָנצינדן קיין ליכט, ווַיל עס פעלט לופט" (ב. מארק — „חורבות דערציילן", 1947, ז' 251).

און נישט נאָר אַלעמענס גורל איז געווען געהתמעט, אויך זַיַן, מרדכי אַניעלעוויטשעס גורל איז געווען געהתמעט. אין די גרויזאַמסטע באַדינגונגען אינעם בונקער פונעם הויפּטשטאַב פון דער יִידישער קאַמפּס־אָרגאַניזאַציע אויף מילאַ־גאַס 18, ווו ער מיט א צאָל פון זַיַנע קאַמפּס־אָפּטיילונגען האָבן זיך געפונען, איז מרדכי אַניעלעוויטש געווען טעטיק, העלדיש געראַנגלט זיך, געקעמפּט און לסוף מוטיק און אין די מוראדיקסטע יסורים אומגעקומען. זַיַן האָפענונג — „אפשר וועלן מיר זיך נאָך טרעפן" — איז נישט מקוים געוואָרן! נאָך דער שלאַכט פונעם 8טן מַי 1943, איז ער, צוזאַמען מיט זַיַן טרַיער חברטע מירא פוכרער און מיט נאָך אַן אכציק קעמפערס געפאַלן, וועָן דער בונקער איז אָרומגערינגלט געוואָרן דורך דעם דרַיטשן מילִיטער וואָס האָט פאַרכאַפּט אַלע אַרַיַנגענג צום בונקער און פאַרוואָרפן אים מיט האַנטגראַנאַטן און גאַזבאָמבעס...

וועגן דעם גרויליקן „לעבן" פון די העלדישע געטאָ־אויפשטענדלערס אין דעם בונקער און וועגן די לעצטע טעג פון די פאַרצווייפלטע קאַמפן צווישן די ברענענדיקע חורבות און וועגן דער האַלטונג פון דעם יונגן מרדכי אַניעלעוויטש, האָבן מיר רירנדיקע און אויפטרַיסלענדיקע שילדערונגען. עס דערציילט טוביה באַזשיקאָווסקי, אייניער פון די טיכטיקסטע קעמפער־אויפשטענדלער: „דער בונקער אויף מילאַ 18 איז געווען נישט נאָר אַן אָרט פון גרויסע יִידישע לַיידן און א באַזע פון א גרויסער צאָל קאַמפּסגרופּעס. דאָרט איז אויך געווען די הויפּט־קאָמענדאַנטור פון דער יִידישער קאַמפּס־אָרגאַניזאַציע. דער בונקער אויף מילאַ 18 איז געווען דער הויפּטנערוו און דער צענטראַלער פונקט פון דער אויפשטאַנד־באַוועגונג. פון דאָרט האָבן זיך געצויגן פעדעם צו אַלע קאַמפּס־פּאָזיציעס פון געטאָ. דאָרט אַהין זענען געקומען די פאַרבינדונגס־מענער און קעמפערס איבערצוגעבן באַריכטן פון די באַזונדערע קאַמפּס־אפּשניטן און פון דאָרט זענען אָרויסגענאַנגען אינסטרוקציעס פון דער קאָמענדאַנטור בנוגע דער טאַקטיק אינעם קאַמף, וועגן דעם אריבערוואַרפן כוחות פון איין אָרט אויפן צווייטן אא"וו". אויך דאָס „לעבן" גופא אינעם בונקער האָט פאַרלאַנגט פיל אויפמערקזאמקייט, פאַרשטענדעניש און „סטראַטעגיע". און ט. באַזשיקאָווסקי שרַיבט: „...מרדכי אַניעלעוויטש האָט פיל ביַיגעטראַגן אינעם טאָג־טעגלעכן לעבן פון די חברים אויף מילאַ 18. ער האָט נישט וויניק צוגעהאַלפן בַיים אויסבילדן גוטע באַציִונגען צווישן די חברים און גרופּעס פון פאַרשידענע ריכטונגען. ער איז געווען דער לעבעדיקער נערוו און געהאַלטן אין האַנט אַלע פעדעם פון דער גרופּעס־טעטיקייט אין בונקער. אין דעם ענגן און איבער די ברעגעם אָנגעפּראַפּטן בונקער, וווּ מען האָט באַדאַרפט קעמפן מיט די עלנבויגנס בכדי זיך דורכצושטופן פון איין ווינקל אין צווייטן, האָט מען שטענדיק געזען מרדכין אַרויספּלאַנטערן זיך פון איין קנויל מענטשן און אַרַיַן אין א צווייטן. אומעטום האָט ער געמוזט זַיַן. מיט יעדן חבר איז ער געקומען פערזענלעך אין באַרירונג און

אויפגענומען אלע ידיעות פון די באזונדערע קאמפסערטער. מיט יעדן חבר האָט ער זיך אויך באראטן וועגן די לויפנדיקע שווערי־קייטן און וועגן דער טאקטיק אין קאמף. מרדכי איז געווען פון אלעמען אנערקענט און ער האָט געשטארקט מיט זיין אנוועזנהייט".

2.

מרדכי אניעלעוויטש, דער יונגער וואַרשעווער בחור, האָט קיין מילִיטערישע אקאדעמיע נישט געענדיקט. ער האָט אין קיין סטראַ־טעגישע שולעס נישט געלערנט. דער גרויזאמער גורל האָט אים ארויסגעוואָרפן אין די פאַדערשטע רייען און איבערגעגעבן אין זיינע הענט צו פירן קריגס־אָפּעראַציעס מיט א לחלוטין נישט־גלַייכן שונא, בני די אויסטערלישסטע באדינגונגען און אויף די מערק־וועדיקסטע פאַזיציעס. נישט געקוקט אויף די פארצווייפלטע קאמפן, וואָס מ'האָט פירגענומען, האָט דער יונגער קאָמאַנדיר אויסגעאַר־בעט פלענער לויט די אלע קריגסמעטאָדן. דער ציל פון דעם פאַר־שטייענדיקן אויפשטאנד אין דער וואַרשעווער געטא איז פאר זיינע אנפירערס געווען א גאנץ קלאָרער. ס'איז אינעם שיפרירטן בריוו (צו די בריידער אין אויסלאנד) געשריבן געוואָרן: „מאַרגן הייבט זיך דאָס אָן. מיר ווייסן זייער גוט וואָס עס דערוואַרט אונדז. מיר טרעטן ארויס כדי צו דערפילן דעם חוב, פון וועלכן עס איז נישטאָ קיין צוריקוועג. אָבער מיר וועלן עס אויספירן בשלימות. איר קאָנט דערין זיכער זיין!"

הערש וואַסער, איינער פון די פאָפולערע טוערס אין דער וואַר־שעווער געטא (ער איז געווען, אגב, אין דער דעלעגאַציע פון דעם פוילישן צענטראַל־קאָמיטעט אין אמעריקע, זומער 1946) דערציילט, אז אויף דער קאָנפערענץ פון דער קאָמאַנדאַנטור דעם 18טן אפריל 1943 (א טאָג פאַרן אָנהייב פונעם געטא־אויפשטאַנד), אין וועל־כער ער האָט זיך באטייליקט, „האָט מרדכי אניעלעוויטש זיי באַ־קאַנט (געמאַכט) מיט די סטראַטעגישע ריכטליניעס פון די קומענ־דיקע געטאָקאמפן: נאָך עטלעכע עפעקטפולע אָנגריפן, וואָס זאָלן דעם שונא פארשאַרפן שמערצלעכע פאַרלוסטן, וועלן די פארטיי־דיקערס אריבערגיין צו פארטיזאַנישע קאמפסמעטאָדן. מאָטערן די דייטשן מיט אומאויפהערלעכע אָנגריפן פון הינטערן טויער, פענצ־טער, חורבה — בני טאָג און בני נאַכט, אויסקרישלען פון די אָנ־גריפערס זייער געווער און חוצפה. מיר האָבן געשאָפן אונדזער אייגענע סטראַטעגיע אינעם געטא־לאַבירינט. חדשים וועלן די דייטשן מוזן קעמפן אין געטא, און אויב מיר וועלן באקומען אזוי פיל געווער, אמוניציע און אויפרייס־מאַטעריאַלן, וויפל מיר פאַדערן און דארפן, וועלן די שלאַכטן אין געטא אָפּקאָסטן דעם שונא א ים בלוט. מיר וועלן אויך ווייזן דער פוילישער ארבעטערשאפט, וואָס עס הייסט (האָבן) גלויבן און צוטרוי אין אייגענע כוחות. דאָס זענען געווען די רייד פון מרדכי אניעלעוויטש א טאָג פאַרן אויפ־שטאַנד" (ב. מארק — „חורבות דערציילן", ז' 195).

אז מרדכי אניעלעוויטש האָט זיך פיבערדיק און לייַדנשאפט־לעך געגרייט צום הראָישן אויפשטאַנד דערציילט זיין טרייַע לעבנס־באגלייטערין און מיטקעמפערין מירא פוכרער, וועלכע איז געשטאַנען ארום אים די גאנצע צייט פונעם אויפשטאַנד און איז מיט אים אומגעקומען. אין איינעם פון אירע בריוו צו חברים קיין אויסלאַנד האָט זי געשריבן: „מרדכי איז זייער שטאַרק פארנומען מיט משפחה־ענינים טאָג און נאַכט. אויך איך בין טעטיק. איך בין זייער פארהאָוועט. אָבער מיין נישט, אז איך באקלאָג זיך. עס איז מיר גוט. איך בין נאָך קיין מאָל נישט געווען אזוי גליקלעך... און קיין מאָל האָב איך אים (אניעלעוויטשן) אזוי נישט ליב געהאַט מיט מיין גאנצן לייב און לעבן ווי איצט" (ב. מארק — ז' 174, מ. ניישטאדט „חורבן און אויפשטאנד פון די יידן אין וואַרשע", תל־אביב, 1948, ז' 583).

ס'איז כדאי צו באמערקן, אז צום צווייטן יאָרטאָג פונעם וואַרשעווער געטאָ־אויפשטאנד (אפריל 1945) האָט דער ענערא־שטאָב פונעם פוילישן מילִיטער באַערט מיט אויסצייכענונג־אָרדנס פאר זייערע העלדישע קאמפן קעגן נאַצישן אָקופאַנט 50 געטאָ־קעמפערס. דער ערשטער אין דער רשימה איז מרדכי אניעלע־ווִיטש. דאָס צעטל איז פארעפנטלעכט אין לאָדזשער „דאָס נייַע לעבן" (1טער מַי 1945 און אויך אין דערמאָנטן מ. ניישטאדט־בוך (ז' 328).

3.

מרדכי אניעלעוויטש, דער יונגער קאָמענדאַנט פונעם אויפ־שטאַנד אין וואַרשעווער געטא, וועלכער איז אומגעקומען אונטער די חורבות פון דער צעשטערטער יידישער וואַרשע, איז געבוירן געווָארן אין וואַרשע אין יאָר 1919, אויף סאָלעץ־נאַס, אינעם פוי־לישן פראָלעטאַרישן קוואַרטאַל פאַדווישלִיע, וווּ ס'האָבן געוווינט וויניק יידן. דאָרט, אין זיין קוואַרטאַל, האָט „ער פון קינדווײַז אָן געהאַט צו טאָן מיט אנטיסעמיטישע כוליגאַנעס, סיַי מיט באַ־וופסטזיניקע פוילישע ארבעטערס, וועלכע האָבן אינעם ערשטן מַיַי די אָרעמע גאַס פאַרוואַנדלט אין א שלאַכטפעלד" (ב. מארק, ז' 57). ער איז געווען א זון פון אָן אָרעמער האָרעפאַשנער פאַמיליע, וואָס האָט געפירט א ביטערן גראַנגל פאר דער עקסיסטענץ. „די מוטער האָט פארקויפט פיש, ער אליין פלעגט אויפן וועג אין דער שול אויסטיילן פרישע געבעקס צו בעלי־בתים" (מ. ניישטאדט, ז' 331). ער איז דערנאָך געווען א שילער פון דער יידיש־פוילישער גימנא־זיע „לאור". ער האָט זיך באזונדערס אויסגעצייכנט אין דער גימ־נאזיע, באקומען א סטיפענדיע און באפרייט געווָארן פון שכר־לי־מוד. ער איז געווען א גלענצנדיקער ספּאָרטלער און געווען שטארק באליבט צווישן די חברים. אין עלטער פון 14־15 יאָר איז ער אריינגעטראָטן אין „השומר הצעיר", געווען מיטגליד פון גדוד „בחזית" (אין פראָנט) און אין גיכן איז ער „איינער פון די טרייַס־טע און איבערגעגעבנסטע חברים פון וואַרשעווער „קן" (נעסט, קעמערל). ער איז געווָארן דער מדריך (אָנפירער) פון א דערציע־רישער קבוצה אין גדוד „תל עמל" און דערנאָך (אין 1937) דער אָנפירער פונעם גאנצן גדוד און א מיטגליד פונעם קן. דער קן האָט זיך דאַן געפונען אויף רימארסקע 12, נאָענט צום זאקס־ישן גאָרטן, בני דער גרענעץ פונעם פוילישן שטאָטטיל, פון וואַנען עם פלעגן זיך אַרויסרייַסן פון צייט צו צייט באַנדעם פוילישע פאשיסטן און מאכן איבערפאלן אויף דער יידישער געגנט. אפט מאָל האָבן זיך דערטראָגן צום קן געוואלדן און געקלאָנג פון שויבן־ברעכערייַ. גרופּעס יוגנטלעכע פלעגן זיך דאַן ארויסלאָזן פון קן מיט שטעקנס אין די הענט, און מרדכי האָט מיט זיי קאַלטבלוטיק אָנגעפירט און לויט א באשטימטן פלאַן האָט ער געגעבן קלעפ אָן אויפגערעגט־קייט! א מאָל, נאָך אין יענער צייט, האָט איינער א חבר געזאָגט: „וועו מרדכי וואָלט נישט געווען קיין יִיד, וואָלט ער געווָארן א גע־נעראַל". מרדכי „איז געווען א הויכער, געזונטער, פלַייסיקער" (ב. מארק — ז' 56, מ. ניישטאדט — זז' 331־332). ער איז גע־וען א פעסט־געבויטער, פארמאָגט זעלבס־דיסציפלין און איז גע־וען אויסגעהאַלטן אין זיַינע האַנדלונגען. אזא פאַל: „צו די ארויס־לאָזעקאמענעס אין גימנאזיע (זומער 1938) איז ער געקומען אין דער „השומר"־קלַיידונג. די שול־דירעקציע, וועלכע איז שוין פון לאַנג בייז געווען אויף אים, וויַיל ער ציט ארַיין א סך תלמידים אין דער באַוועגונג, האָט אים — איינעם פון די בעסטע תלמי־

דים — דורכגעוואָרפן בײַ די עקזאַמענעס און ער איז געווען גע־צוווּנגען פֿאַרצוועצן די לימודים נאָך א צוגאַביאָר" (מ. ניישטאַדט, ז׳ 332).

אָנהייב די צווייטע וועלט־מלחמה איז מרדכי אַניעלעוויטש מיט א גרופּע חברים אַוועק קיין קאַלאָמיי, פון דאָרט אינעם שטעטל קוטי (קיטעוו), וווּ ער האָט אָנגעקניפּט א קאָנטאַקט מיט רומעניע. וועו וואַרשע איז אָקופּירט געוואָרן דורך די דײַטשן, איז מרדכי אַניעלעוויטש געקומען אין זײַן היימשטאָט. ער האָט דאָן באַזוכט אייניקע פֿונקטן, וואָס די נאַציסטן אָקופּאַנטן האָבן פֿאַרנומען. סוף 1939 איז ער אין שליחות פון דער באַוועגונג געווען אין ווילנע, פון וואַנעט ער איז יאַנואַר 1940 צוזאַמען מיט מירא פּוכרער צוריקגעקומען און באַנײַט די ארבעט פון זײַן קן. ער האָט רעאָר־גאַניזירט דעם „קן". אויף דער ערשטער פֿאַרזאַמלונג (אויף פּראָס־טע־גאַס נומ׳ 5), מאַרץ 1940, וועו די דײַטשע מערדערס האָבן שוין געהאַט פֿאַרכאַפּט פּוילן און וואַרשע, „האָבן זיך באַטייליקט הונ־דערטער חברים און חברטעס". „מרדכי האָט זיך אָקטיוו באַטייליקט אינעם אידעאָלאָגישן ראַט פון דער באַוועגונג און דעם דריטן טאָג פון די ראַטזיצונגען האָט מרדכי אַניעלעוויטש געהאַלטן אַן אויס־פֿירלעכן רעפֿעראַט וועגן פּאָליטישע פֿראַגעס. א יאָר שפּעטער האָט ער אָרגאַניזירט דעם צווייטן ראַט פון דער באַוועגונג און זיך באַ־טייליקט אין דערציִערישן סעמינאַר. ער איז געווען אָקטיוו אַלס מיטגליד פון דער אונטערערדישער הויפּט־אַנפֿירונג פון „השומר הצעיר" און נאָך דער דערמאָרדונג פון יוסף קאַפּלאַן איז ער גע־וואָרן מיטגליד פון דער אונטערערדישער „החלוץ"־צענטראַלע אין פּוילן". ער איז געווען איינער פון די הויפּט־מיטאַרבעטערס און באַ־טייליקטע בײַם אַרויסגעבן די אונטערערדישע ציַיטשריפט פון דעם „השומר הצעיר" „נגד הזרם" (קעגן שטראָם).

וועו אָנהייב 1942 זענען דערגאַנגען ידיעות, אז פון די געגנטן וואָס זענען אָנגעשלאָסן געוואָרן צום רײַך וועלן די יִידן אַרויסגע־שיקט אין די טויטלאָגערן פון אָשוויענטשים, האָט זיך מרדכי אַניע־לעוויטש אַוועקגעלאָזט קיין אייבערשלעזיע, וווּ ער האָט זיך גע־טראָפֿן אָחוץ מיט אַנדערע אויך מיטן פֿאַרזיצער פונעם דאָרטיקן יודענראַט מערין. דער יודענראַט־הויפּט האָט זיך באַמיט אויבער־צוציִגן מרדכין אין די „גוטע כוונות", די „פּאָזיטיוע מעשים" פון די יודענראַט. מרדכי אַניעלעוויטש האָט אים אָפּן און דרייסט דערקלערט אז די יִידישע יוגנט וועט זיך אַנטקעגנשטעלן מיט כוח און געווער קעגן די וויַיטערדיקע דײַטשע גרויזאַמע „אַקציעס" און „זידלונגען" פון די יִידן. ער האָט מיטגעהאָלפֿן צו אָרגאַניזירן זעלבשוץ־גרופּעס אין די אָרטיקע אָרגאַניזאַציעס פון דער באַוועגונג אין שלעזיע (מ. ניישטאַדט, ז׳ 333 און זאַמלונג „וואַרשעווער גע־טאָ־אויפֿשטאַנד", צום 4טן יאָרטאָג, לאַנדסבערג, דײַטשלאַנד, זז׳ 14־15). דערהערט אז ס׳זענען אומגעקומען אין וואַרשע יוסף קאַפּלאַן און שמואל בראַסלאַוו (דעם 3טן סעפּטעמבער 1942), איז ער צוריקגעקומען קיין וואַרשע און איבערגענומען די אָנפירער־שאַפט פון „השומר הצעיר". ווי ס׳וועלט איבערגעגעבן דורך מ. ניישטאַדט, האָט מרדכי אויך באַזוכט טשענסטאָכאָוו, וווּ ער האָט זיך געטראָפֿן מיט אריה ווילנער און צבי בראַנדעס און אויסגע־ארבעט פּלענער ווי צו אָרגאַניזירן די זעלבשוץ אין פֿאַרשידענע שטעט, און ווי אָנצוהאַלטן קאָנטאַקט צווישן די פונקטן (ז׳ 333).

„אין געטאָ האָבן אים אַלע געקענט און באַצויגן זיך צו אים מיט סימפּאַטיע און אַכטונג. פֿאַר די אונטערערדישע פּוילישע מאַכטאָרגאַנען איז ער דערשינען אונטערן נאָמען „אַניאָלעק" (מלאכי). ער איז געווען אָקטיוו און האָט אָקטיווויזירט אַנדערע טאָג און נאַכט. זײַנע געדאַנקען און זײַן גאַנץ (לײַב און) לעבן זענען געווען געווידמעט דער צוגרייטונג פון דער לעצטער שלאַכט" (ז׳ 334).

4.

מיר טרעפן דעם נאָמען מרדכי אַניעלעוויטש אין די פּאַרשי־דענע ווערק, וואָס דערציילן וועגן דער וואַרשעווער געטאָ. ד״ר הלל זיידמאַן אין זײַן „טאָגבוך פון וואַרשעווער געטאָ" (בוענאָס־אײַרעס, 1947) גיט איבער וועגן א זייער טיף־טראָגישן מאָמענט — דעם געזעלשאַפטלעכן משפּט איבער דעם יִידישן מסור און פֿאַררעטער ד״ר אלפרעד נאָסיג, וואָס האָט, ווי ס׳האָט זיך אַרויסגעוויזן, טרײַ און ערלעך געדינט די דײַטשע נאַצים און אין געטאָ האָט ער גע־האַלפֿן דעם אויסראָט פון יִידן. דערצײַלט ער, אז „דער יונגער אַניעלעוויטש, וואָס איז בײַגעוווינן, האָט געזאָגט: „זײַנע פֿאַרדינסטן פון פרײַער? זײַנע טאַלאַנטן? אדרבא, דאָס לייגט אויף אים אַרויף נאָך מער אחריות"... (ז׳ 248). ווי באַקאַנט, האָט דאָס געריכט אַרויסגעטראָגן קעגן ד״ר א. נאָסיג, דעם מנוב׳, א טויטשטראָף, וואָס איז אויסגעפירט געוואָרן דורך דער קאָמף־אָרגאַניזאַציע אין וואַרשעווער געטאָ דעם 12טן מאַרץ 1943" (ז׳ 248).

נאָך פרײַער, דעצעמבער 1942, איז פֿאַרגעקומען אין א באַ־העלטעניש א לאַנגע, לײַדנשאַפטלעכע דיסקוסיע איבער די דער־הויבנסטע און געשיכטלעך־טיפּסטע פֿראַבלעמען פונעם יִידישן פאָלק אין פֿאַרבינדונג מיט דער אַרומיקער פאָלקס־קאַטאַסטראָפע. ס׳זענען באַטייליקט די וויכטיקע היסטאָריקערס, דענקערס, דיכ־טערס, כלל־טוערס פונעם געטאָ, און די „דיסקוסיע" ווערט געפירט מיט ברען... און „אזוי ציט זיך די דיסקוסיע אַן א סוף, ביז ס׳קו־מען אַרײַן יוסף טענענבוים און זײַן פרוי אירענא, מ. אַניעלעוויטש, פּרץ לאַנדוי, י. רייזמאַן און פריילין טאַשיא... זיי רעדן אויך וועגן נקמה, אָבער אַן „געגנזפּיפּלעך" און אַן ליטעראָטור"... — — „זיי זענען געקומען רעדן וועגן געווער. „כבוד", „וועדע", „פּאָלן מיט כבוד", צו אַלדי... דריקן זיי זיך אוים ברוטאַל. דאָס איז אַן ענין פאַר צײַטונגס־שרײַבער, גיבן זיי מיר א שטאָך. נאָר אויב שוין גיין צו דער שחיטה, וויַלט זיך האָבן איין מינוט פאַרן טויט דאָס זיסע נקמה־געפּיל, דערזען דאָס טרייפענע בלוט פון דער בעסטע זיך גיסן. וועט זײַן רעוואָלווערן, איז גוט. אַנישט — האָט מען אָנ־געגרייט מעסערס..." (ז׳ 174).

אַן אינטערעסאַנטע באַמערקונג וועגן מ. אַניעלעוויטשן און זײַנע חברים האָבן מיר בײַ ד״ר ע. רינגעלבלום אין זײַנע „נאָטיצן פון וואַרשעווער געטאָ", (וואַרשע 1952): „די אָנהענגערס פון מרדכי (אַניעלעוויטש) האָבן נאָכן אָנהייב פון רוסיש־דײַטשן (קריג) באַשלאָסן צוריקצוציִען זייערע מענטשן, וואָס האָבן געאַרבעט אין די דײַטשע פּלאַצווקעס, כדי נישט צו העלפֿן דעם שונא פון ראַטן־פֿאַרבאַנד. אַנדערש טוען די „איינציקע פֿאַרשטייערס", זייער קאָאָפּעראַטיוו, אָגראַדאָווא 40, האָט געלייפערט די בעסטע סחורה פאַר די שאָפֿן. שטאַרקע פֿרויַען — שוואַכע פֿרויַען — שוואַכע מעשים, אָבער אייגנטלעך קיינע מעשים. מער נישט אין אויסלאַנד בלאָפּט מען, אז מען טוט אויף ווער ווייסט וואָס" (ז׳ 224).

וויכטיקע פּרטים וועגן מרדכי אַניעלעוויטשן, ווי ער האָט זיך געהאַלטן אין געטאָ, ווי ער האָט אויפגענומען וויכטיקע פּאָליטישע פֿראַגעס און ווי אזוי ער האָט זײַן שטעלונג אַדורכגעפירט אין לעבן, אין קאָמף, ברענגט די באַווּסטע כּיִקע גראָסמאַן אין איר אינטערע־סאַנט בוך „אנשי המחתרת" (מענטשן פון אונטערגרונט, מרחביה, ישראל, 1950, 448 זז׳). זי האָט, פֿאַרשטעלט פֿאַר א קריסטלעך מיידל, אייניקע מאָל באַזוכט אין שליחות דאָס וואַרשעווער געטאָ

און זיך געטראָפן עטלעכע מאָל, בײַ פֿאַרשידענע וויכטיקע אָנגע־
לעגנהייטן, מיט מרדכי אַניעלעוויטשן, וואָס האָט געטראָגן טרײַ
און איבערגענגעבן, קלוג און געדולדיק זײַנע אומגעהײַערע אויפגא־
בעס און פֿליכטן. „ער אײַלט, אָט איז שוין נאָכן טאָג, און ס׳איז
נאָך פֿאַראָן פֿיל אַרבעט". און שוין בײַ דער ערשטער באַגעגעניש
האָט ער דערוועקט צוטרוי און אַכטונג. כּײַקע כּאַראַקטעריזירט אַזוי
מרדכים כּאַראַקטער: א קלאָרער פֿאַרשטאַנד, אַן דרײַדלעך, מאַרק־
סיסטיש באַגרינדעט, אַן אַקטיוור, מוטיקער און אַן אײַנגעהאַלטע־
נער. אַקטיווקייט אין געדאַנק, און געדאַנק אין דער טעטיקייט.
שפּירנדיק שארף די געפֿאָר, איז ער א בריה קאַלטבלוטיק און בא־
רעכנט זי אויסצומײַדן. שטענדיק פֿארנומען מיט טראַכטענישן,
אָבער גלײַכצײַטיק וואַך פֿאַר יעדער זאַך. און ווי גלענצנדיק ער האָט
אויפגעפֿאַסט אַלץ וואָס איז פֿאַרגעקומען פֿרום, און ווי ער האָט גע־
קאָנט תופס זײַן די שטעלונג — אָפט מאָל א ווידערשפּרעכנדיקע
— פון די מיטקעמפֿערס אין דער קאַמפּף־אָרגאַניזאַציע. ער האָט
געהאַט בײַ די אויפֿפֿאַסונגען א וויַיטן היסטאָרישן בליק. ער האָט גע־
האָט אין זינען די געשיכטע, די צוקונפֿט, וואָס וועט קומען שפּע־
טער, ווען קיינער פון די קעמפֿערס וועט שוין נישט זײַן (זי׳ 87-98).

5.

יאַנאַס טורקאָוו, דער באַווּסטער שוישפֿילער און רעזשיסער,
דער מחבר פון עטלעכע גרינטלעכע ווערק וועגן דעם חורבן און
ווידערשטאַנד אין וואַרשעווער געטא, גיט מיר איבער פֿאָלגנדיקע
נײַע פּרטים וועגן דעם יונגן קעמפֿער־מאַרטירער:

„איך האָב זיך באַקענט מיט מרדכי אַניעלעוויטשן בעת דער
דײַטשער אָקופּאַציע אין וואַרשע, אָנהייב 1940.

„איך בין דעמאָלט געווען דער אָנפֿירער פון פֿליטים־ און נש־
רפֿים־אָפּטײלונג פון דער ייִדישער אַלייאַנס (רימאַרסקע 20).
נעמאָן איז צו מיר מרדכי אַניעלעוויטש (צוזאַמען מיט יוליא שא־
פּירשטיין) וועגן א לאָקאַל אויף לעשנע 6, וואָס איז געווען פֿארנו־
מען פון א קיבוץ פון „השומר הצעיר". אזוי ווי דער לאָקאַל האָט
זיך געפונען אויפן 5טן שטאָק, האָבן מיר געוואָלט איבערטראָגן
דעם קיבוץ ערגעץ אַנדערש. מ. אַניעלעוויטש האָט פֿאַרלאַנגט, מען
זאָל דעם קיבוץ איבערלאָזן אין דער זעלביקער דירה, ווײַל זיי האָבן
שוין דאָרט אינסטאַלירט א קיך, וואָס איז געווען פֿאַרבונדן מיט
גרעסערע הוצאות. דורך מײַן ביורא, אין דער אַליינהילף, פֿלעגן
דורכגיין טויזנטער מענטשן און ס׳איז דעריבער שווער געווען צו
געדענקען אַלע באַזוכערס.

„ווי מאָדנע דאָס זאָל אַבער נישט קלינגען, — מרדכי אַניעלע־
ויטש האָט באַלד פונעם ערשטן מאָמענט, ווי נאָר ער האָט מיט
מיר אָנגעהויבן צו רעדן, געמאַכט אויף מיר אַן אויסערגעווײַנלעכן
אײַנדרוק. ער איז געווען א הויכער, פּעסט־געבויטער יונגער־מאַן,
מיט אַן אײַדלעך באַעמונג; ער האָט פֿארמאַכט א קלוג, גוטמוטיק,
אָבער זייער ענערגיש פּנים, צעשמייכלטע אויגן, פון וועלכע עם
האָבן אַרויסגעלויכטן פֿײַערלעך, וואָס האָבן ממש סוגעסטאַנירט.

„ער האָט אָנגעהויבן צו רעדן צו מיר פֿויליש. אויף מײַן פּרא־
גע, צי ער קען נישט קיין ייִדיש, האָט אַניעלעוויטש געענטפֿערט,
אז ס׳איז אים לײַכטער צו רעדן אין דער פֿוילישער שפּראַך".

„יעדעס וואָרט, וואָס ער האָט אַרויסגערעדט, איז געווען גע־
וויגן און געמאָסטן. ער האָט אַרגומענטירט מיט אַן אײַזערנער לא־
ליק. אויף אַלע מײַנע קענן־אַרגומענטן, האָט ער געענטפֿערט רויק
און גלאַסן, אָבער מיט אזא זיכערקייט, אז מען האָט געקאָנט פֿאר־

שטיין, אז עס וועט זײַן אזוי ווי ער וויל. ער האָט מיר טאָקע געגעבן
אָנצוהערן, אז זיי וועלן די דירה אויף לעשנע־גאַס נישט פֿאַרלאָזן!

„איך האָב דערפילט, אז דער יונגער בחור באַזיצט עפּעס א
כוח, וועלכן ס׳איז אוממעגלעך זיך אַנטקעגנצושטעלן. ס׳איז מיר
דעמאָלט, נישט־ווילנדיק, אַדורך א געדאַנק, אז דער דאָזיקער יונ־
גער־מאַן וועט נאָך בײַ אונדז שפּילן א וויכטיקע ראָלע.

„וועגן איך האָב שפּעטער גערעדט מיט ד״ר עמנואל רינגעל־
בלום און אים איבערגעגעבן וואָס פֿאַרא אײַנדרוק עם האָט אויף
מיר געמאַכט אַניעלעוויטש, האָט ער מיר געענטפֿערט: — יאָ, פון
דעם בחור וועלן מיר נאָך האָבן א סך נחת!...

„צום צווייטן מאָל איז מיר אויסגעקומען זיך צו טרעפן מיט
מרדכי אַניעלעוויטש בײַ פֿאָלגנדיקע אומשטענדן: איך האָב זיך
דערוווסט אז די טענצערין פֿראַנטשישקא מאַנוווּנא ארבעט פֿאַר דער
„געסטאַפּאָ" און זי האָט זיך „פֿאַראינטערעסירט" מיט דער אומ־
לעגאַלער ליטעראַטור, וואָס די אונטערערדישע באַוועגונג האָט
אַרויסגעגעבן אין געטא. איך האָב געהאַט ידיעות, אז מאַנוווּנא
איז אויף די שפּורן פון אייניקע אַרגאַניזאַציעס, ווו מען האָט ge־
דרוקט אָדער קאָלפּאַרטירט די אונטערערדישע אויסגאַבעס. זי האָט
זיך, צווישן אַנדערע, צו פֿיל אינטערעסירט מיט דעם „קן" אויף נא־
לעווקעס 23. די אינפֿאָרמאַציעס, וועלכע איך האָב געקריגן, האָב
איך איבערגעגעבן די געהעריקע אונטערערדישע אינסטאַנצן.

„מ. אַניעלעוויטש האָט מיך רוּק אויסגעהערט און אויף זײַן
שטײַגער, מיטן באַקאַנטן שמייכל, לאַקאָניש געענטפֿערט: גוט צו
וויסן!...

„אינעם זעלביקן טאָג איז טאָקע די חברטע פונעם „קן" אויף
נאָלעווקעס 23, אויף וועמענס שפּור עס איז געפֿאַלן פֿראַנטשישקא
מאַנוווּנא, אַוועקגעשיקט געווארן, אויב איך מאַך נישט קיין טעות,
קיין גראָדנע. אַלע איבעריקע שפּורן פון דער דרוקערײַ און ליטע־
ראָטור, וואָס עם האָט זיך דאָרט געפונען, זענען פֿאַרווישט געווארן.
אויף מאַנוווּנא האָט די אונטערערדישע אָרגאַניזאַציע אַרויסגע־
טראָגן א טויטאורטייל.

„ווען עם איז אין געטא באַקאַנט געווארן, אז מרדכי אַניעלע־
ויטש איז באַשטימט געווארן פֿארן הויפּט־קאָמענדאַנט פון דער
ייִדישער קאַמפּף־אָרגאַניזאַציע, איז עם פֿאר מיר געווען גאַנץ נא־
טירלעך: דער ריכטיקער מאַן אויפן ריכטיקן אָרט!

„דערנאָך האָב איך זיך געטראָפן מיט אַניעלעוויטשן אין דער
„אַליינהילף" (אינעם לעצטן זיצאָרט פון דער אָרגאַניזאַציע, אויף
נאָוואָליפּקע 25). דאָס איז געווען אין די ערשטע טעג פון דער
„אויסזידלונג", יולי 1942. ער איז בײַ מיר געווען מיט מרים היינס־
דאָרף. עס האָט זיך געהאַנדלט וועגן אָפּשטעמפּלען די „שײַנען"
פֿאַר די מיטגלידער פון „השומר הצעיר". די דאָזיקע „שײַנען"
האָבן געזאָלט פֿארהיטן פון דער „אויסזידלונג". איך האָב דעמאָלט
איבערגעגעבן אַניעלעוויטשן און היינסדאָרף דעם שטעמפּל, זיי זאָלן
אָפּשטעמפּלען וויפל „שײַנען" זיי דאַרפן. זיי האָבן עס געטאָן אויפן
אָרט.

„צום לעצטן מאָל איז מיר אויסגעקומען זיך צו טרעפן מיט
אַניעלעוויטשן באַלד נאָכן העלדישן ווידערשטאַנד, בעת דער יאָנו־
אַר־„אַקציע" 1943. וועגן אַניעלעוויטשעס העלדישקייט בעת דער
דאָזיקער „אַקציע" איז שוין א סך געשריבן געווארן, וועל איך זיך
נישט איבערחזרן. איך האָב אים געטראָפן אין דער באַגלייטונג פון־
נעם מיטגליד פונעם שטאַב פונעם „זשאַב" (ייִדישע קאַמפּף־אָרגא־

ניזאציע) לוטעק ראטבלאַט, וואָס איז דעמאָלט געווען אָננעטאָן ווי א געטא־פּאָליציאנט.

„איך האָב אים גראָטולירט צו זײַן גרויסן נצחון דעם 18טן יאַנואר. אַניעלעוויטש האָט, בײַ זײַן גרויסער באַשיידנקייט, נישט געוואָלט רעדן וועגן דעם. וועג ראָטבלאַט האָט מיט מיר אָננעהויבן צו רעדן וועגן געווער, וואָס מיר האָבן געזאָמלט אויף מילנע 18 (אינעם געוועזענעם עמיגראַנטן־האָטעל), האָט מ. אַניעלעוויטש ווי אויפגעלעבט, און צוגעגעבן: — אָט, וועגן דעם דאַרף מען איצט רעדן! דאָס איז איצט דאָס איינציקע פּראָבלעם, וואָס אינטערעסירט אונדז!

„לײדער איז דאָס געווען דאָס לעצטע מאָל, וועג מיר איז אויסגעקומען צו רעדן מיטן אומפּאַרגעסלעכן מרדכי אַניעלעוויטש".

עד כאן יאָנאַס טורקאָוו.

6.

דער ערשטער באַוואָפנטער פּאַרמעסט און גראַנגל פון מרדכי אַניעלעוויטש מיט די דײַטשע בעסטיעס איז פּאַרגעקומען אין יאַנואר 1943. דאָס איז געווען מאָנטיק, דעם 18טן יאַנואר 1943. טוביה באָזשיקאָווסקי מאָלט אַזוי יענעם גרויזאָמען טאָג: „פּריי־מאַרגן־שעהען פון דעם ווינטערדיקן באַגינען. פון די הײַזער האָבן, ווי תמיד, אָננעהויבן אַרויסקריכן יידן מיט פּאַרזיכטיקע טריט און דערשראָקענע אויגן, מיט דער געווײַנלעכער אומזיכערקייט פּאַרן אָנקומענדיקן טאָג. דאָ און דאָרטן, פון גאַסן און גאַסלעך, האָבן מחנות יידן אָננעהויבן ציען צום זאַמלפּונקט, פון וואַנען מען גייט ארוים פון געטא צו דער ארבעט. אויפן פּלאַץ בײַם „יודענראַט" זענען שוין געשטאַנען אויסגעשטעלטע רייען צום איבערציילן. פּלוצלינג האָט יעדער אָננעהויבן צו פילן אַז עפּעס גרייט זיך הײַנט אויסערגעווײַנלעכס. אַלעמען האָט באַהערשט א שרעקלעכע נערוועזיטעט... מאָמענטאַל איז דאָס געטא בלאָקירט געוואָרן פון אַלע זײַטן מיט שטאַרקע מיליטער־אָפּטיילונגען, באַלד האָבן זיך באַווײַזן אויף די גאַסן עס־עס־לײַט, זשאַנדאַרמען און אוקראַינער, וועלכע האָבן זיך צעזײַט איבער אַלע ווינקלען פון געטא. די פּאַרטיעס יידן, וואָס זענען שוין געשטאַנען גרייט אָפּצומאַרשירן צו דער ארבעט, זענען גלײַך פאַרהאַלטן און אָפּגעפירט געוואָרן אויפן אומשלאַג־פּלאַץ. אויף די גאַסן זענען געכאַפּט געוואָרן אַלע מענטשן, וועלכע האָבן נישט באַווײַזן זיך רעכטצײַטיק אויסצובאַהאַלטן. די דײַטשן האָבן געעפנט א שיסערײַ אויף יעדן וואָס האָט אַרויסגערופן א מינדסטן חשד, אז ער ווײל אַנטלויפן"...

„די מהומה, — שרײַבט ווײַטער ט. באָזשיקאָווסקי, — האָט זיך פאַרגרעסערט פון מינוט צו מינוט. דער גרויזאָמער טאָג, וואָס די שרעק פון זײַן אָנקום האָט לאַנגע חדשים געמאַטערט יעדן אײַנציקן, איז געוואָרן א פאַקט. די אויסראָטונג־אַקציע וועלט פון מינוט צו מינוט שרעקלעכער. עס ווערן שוין נישט געשוינט קיין אַלטע לײַט, קיין פרויען און קינדער. אַלע ווערן געשלײַדערט מיט דער גרעסטער אכזריות, באַגלייט מיט קלעפ און באַלייַדיקונגען... — — אַלע ווערן געשלײַדערט אין די וואַגאָנען און געפירט צום טויט... — — — — דאָס געהילך פון ביקסן און מאַשין־געוועהר האָט פאַרטויבט די קולות פון די וואָס רײַסן זיך צום לעבן און ווערן געשלאָגן צום טויט. דער פּײַניגלעכער געשאַמער פון קלײַנע קינדער האָט זיך אויסגעמישט מיט די קרעכצן פון קראַנקע. דער גאַנצער וועג, דורך וועלכן עס זענען געפירט געוואָרן די פּאַרטיעס צום „אומשלאַג", איז געוואָרן באַזייט מיט טויטע און מיט מענטשן וואָס ניזאציע) לוטעק ראטבלאַט, וואָס איז דעמאָלט געווען אָננעטאָן ווי א געטא־פּאָליציאנט.

„איך האָב אים גראָטולירט צו זײַן גרויסן נצחון דעם 18טן יאַנואר. אַניעלעוויטש האָט, בײַ זײַן גרויסער באַשיידנקייט, נישט געוואָלט רעדן וועגן דעם. וועג ראָטבלאַט האָט מיט מיר אָננעהויבן צו רעדן וועגן געווער, וואָס מיר האָבן געזאָמלט אויף מילנע 18 (אינעם געוועזענעם עמיגראַנטן־האָטעל), האָט מ. אַניעלעוויטש ווי אויפגעלעבט, און צוגעגעבן: — אָט, וועגן דעם דאַרף מען איצט רעדן! דאָס איז איצט דאָס איינציקע פּראָבלעם, וואָס אינטערעסירט אונדז!

„לײדער איז דאָס געווען דאָס לעצטע מאָל, וועג מיר איז אויסגעקומען צו רעדן מיטן אומפּאַרגעסלעכן מרדכי אַניעלעוויטש".

עד כאן יאָנאַס טורקאָוו.

6.

דער ערשטער באַוואָפנטער פּאַרמעסט און גראַנגל פון מרדכי אַניעלעוויטש מיט די דײַטשע בעסטיעס איז פּאַרגעקומען אין יאַנואר 1943. דאָס איז געווען מאָנטיק, דעם 18טן יאַנואר 1943. טוביה באָזשיקאָווסקי מאָלט אַזוי יענעם גרויזאָמען טאָג: „פּריי־מאַרגן־שעהען פון דעם ווינטערדיקן באַגינען. פון די הײַזער האָבן, ווי תמיד, אָננעהויבן אַרויסקריכן יידן מיט פּאַרזיכטיקע טריט און דערשראָקענע אויגן, מיט דער געווײַנלעכער אומזיכערקייט פּאַרן אָנקומענדיקן טאָג. דאָ און דאָרטן, פון גאַסן און גאַסלעך, האָבן מחנות יידן אָננעהויבן ציען צום זאַמלפּונקט, פון וואַנען מען גייט ארוים פון געטא צו דער ארבעט. אויפן פּלאַץ בײַם „יודענראַט" זענען שוין געשטאַנען אויסגעשטעלטע רייען צום איבערציילן. פּלוצלינג האָט יעדער אָננעהויבן צו פילן אַז עפּעס גרייט זיך הײַנט אויסערגעווײַנלעכס. אַלעמען האָט באַהערשט א שרעקלעכע נערוועזיטעט... מאָמענטאַל איז דאָס געטא בלאָקירט געוואָרן פון אַלע זײַטן מיט שטאַרקע מיליטער־אָפּטיילונגען, באַלד האָבן זיך באַווײַזן אויף די גאַסן עס־עס־לײַט, זשאַנדאַרמען און אוקראַינער, וועלכע האָבן זיך צעזײַט איבער אַלע ווינקלען פון געטא. די פּאַרטיעס יידן, וואָס זענען שוין געשטאַנען גרייט אָפּצומאַרשירן צו דער ארבעט, זענען גלײַך פאַרהאַלטן און אָפּגעפירט געוואָרן אויפן אומשלאַג־פּלאַץ. אויף די גאַסן זענען געכאַפּט געוואָרן אַלע מענטשן, וועלכע האָבן נישט באַווײַזן זיך רעכטצײַטיק אויסצובאַהאַלטן. די דײַטשן האָבן געעפנט א שיסערײַ אויף יעדן וואָס האָט ארויסגערופן א מינדסטן חשד, אז ער ווײל אַנטלויפן"...

„די מהומה, — שרײַבט ווײַטער ט. באָזשיקאָווסקי, — האָט זיך פאַרגרעסערט פון מינוט צו מינוט. דער גרויזאָמער טאָג, וואָס די שרעק פון זײַן אָנקום האָט לאַנגע חדשים געמאַטערט יעדן אײַנציקן, איז געוואָרן א פאַקט. די אויסראָטונג־אַקציע וועלט פון מינוט צו מינוט שרעקלעכער. עס ווערן שוין נישט געשוינט קיין אַלטע לײַט, קיין פרויען און קינדער. אַלע ווערן געשלײַדערט מיט דער גרעסטער אכזריות, באַגלייט מיט קלעפ און באַלייַדיקונגען... — — אַלע ווערן געשלײַדערט אין די וואַגאָנען און געפירט צום טויט... — — — — דאָס געהילך פון ביקסן און מאַשין־געוועהר האָט פאַרטויבט די קולות פון די וואָס רײַסן זיך צום לעבן און ווערן געשלאָגן צום טויט. דער פּײַניגלעכער געשאַמער פון קלײַנע קינדער האָט זיך אויסגעמישט מיט די קרעכצן פון קראַנקע. דער גאַנצער וועג, דורך וועלכן עס זענען געפירט געוואָרן די פּאַרטיעס צום „אומשלאַג", איז געוואָרן באַזייט מיט טויטע און מיט מענטשן וואָס

האָבן זיך געראַנגלט אין די לעצטע גסיסה־קראַמפן" (ט. באָזשיקאָווסקי — „צוויישן פאַלנדיקע וועלט", זז' 16-17).

ביי ב. מאַרק וועלט אַזוי געשילדערט דער באַוואָפנטער צוזאַמענשטויס פון די קעמפערס מיט די דײַטשע מערדערס: „... די יידישע נקמה־נעמערס האָבן לכתחילה געמיינט אונטערצונעמען אַן אָפּענע גאַסנשלאַכט. זיי האָבן זיך צונויפגעמישט מיט דער מאַסע, וואָס איז עכאַפּט געוואָרן צום גירוש, אויף מילע און זאַמענהאַף. צוויישן דער מאַסע איז אויך געווען מרדכי אַניעלעוויטש. וועג די עטלעכע־הונדערט־קעפּיקע מאַסע האָט זיך געפונען אויפן צונויפקום פון די גאַסן זאַמענהאַף־מילע־ניזקע, איז געפאַלן א סיגנאַל, און פון פאַרשידענע זײַטן האָט זיך א שאָט געטאָן אויף די דײַטשן א רעגן קויל. ביי די דײַטשן ברעכט אויס א מהומה. די יידן צע־לויפן זיך. דערביי ווײַזן די יידישע קעמפערס ארויס א געוואַלדיקע גבורה" (ב. מאַרק — חורבות דערציילן", זז' 143-144).

וועגן דעם צוזאַמענשטויס דערציילט אויספירלעכער ט. באָ־זשיקאָווסקי אין זײַנער א באַשרײַבונג „די ערשטע": „... די שומ־רים האָבן באַוואָרפן מיט גראַנאַטן די דײַטשן, וואָס האָבן געפירט די פּאַרטיע, און די ס"ס־לײַט פון אויסזידלונגס־שטאַב... ביי די דײַטשן איז אַנטשטאַנען א גרויסע בהלה. פיל ס"ס־לײַט זענען ge־פאַלן טויט. די אַנדערע האָבן זיך אויסבאַהאַלטן, און די גאַנצע פּאַרטיע יידן איז זיך צעלאָפן, די קעמפערס (מיט מרדכי אַניעלע־ווישט אין שפּיץ) האָבן זיך פאַרבאַריקאַדירט אין א קליין הײַזל אויף ניזקע און באַשאָסן די שפּעטער־אָנקומענדיקע דײַטשע פאַר־שטאַרקונגען... נישט קאָנענדיק זיך אַרײַנקריגן אין הײַזל, האָבן די דײַטשן אונטערגעצונדן דאָס הײַזל. אַלע חברים פון דער גרופּע האָבן אויסגעשאָסן ביז דער לעצטער קויל און זענען אומגעקומען. ספּעציעל איז כדאי צו דערמאָנען דעם קעמפער אליהו רוזשאַנסקי (עלעק). בעת ער איז שוין געלעגן כמעט א טויטער און נאָך מיט די לעצטע כוחות זיך געווענדט צו א צווייטן חבר, ער זאָל בײַ אים צו־נעמען דאָס געווער, כדי עס זאָל נישט אַרײַנפאַלן צו די דײַטשן. פון דער גאַנצער גרופּע האָט בלויז מרדכי אַניעלעוויטש באַווײַזן ארויסצולויפן און געוואָרפן זיך מיט די פויסטן אויף א דײַטש. ער האָט בײַם דײַטש ארויסגעריסן די ביקס און נאָך באַווײַזן צו אַנטלויפן מיט דער ביקס" (ט. באָזשיקאָווסקי — אויך אין זײַן „צוויישן פאַלנדיקע וועלט", זז' 18-19).

אין דעם דאָקומענט, געשריבן אין וואַרשע מאַרץ 1944, וועל־כער איז ארויסגעשיקט געוואָרן דורך אונטערערדישע פּאַרבינ־דונגס־וועגן דעם 24טן מײַ 1944 קיין לאָנדאָן, איז דער דאָזי־קער צוזאַמענשטויס איבערגעגעבן אזוי: „... אין צענטראַלן געטא האָט א טייל פון די קאַמף־אָפּטיילונגען, אונטער דער אָנפירונג פון זייער קאָמאַנדאַנט מרדכי אַניעלעוויטש, מיט א כיוון זיך געלאָזט כאַפּן צוויישן עטלעכע הונדערט אַנדערע יידן. וועג מ'האָט זיי דערפירט ביזן ווינקל פון די גאַסן זאַמענהאַף און ניזקע, האָבן די קאַמף־אָפּטיילונגען — לויט א געגעבענעם צייכן — געעפנט א שי־סערײַ אויף די דײַטשן. די צום טויט־געפירטע יידן זענען זיך פון־נאַנדערגעלאָפן און אויך די דײַטשן האָבן זיך געלאָזט לויפן, באַ־הערשט דורך א פאַניק. אָבער זייער שנעל, באַלד נאָכן גובר זײַן די שרעק, זענען די דײַטשן צוריקגעקומען מיט פאַרשטאַרקונ־גען"... און ווײַטער: „... וועג ביי מרדכי אַניעלעוויטש זענען אויסגענאַנגען די קויל, האָט ער זיך מיט הויל העכט געוואָרפן אויף א זשאַנדאַרם ארויסגעריסן ביי אים די ביקס און אָננעהויבן דעם קאַמף פון דאָס נײַ. נאָך א שעה פון העלדישן גראַנגל איז אומגעקומען די גאַנצע גרופּע מיטן אויסנאַם פון קאַמאַנדאַנט, וואָס

איז עס פּי נס גערַאטעוועט געוואָרן" (פּאַרעפּנטלעכט בײַ מ. נײַשטאַדט, זז' 149-150).

„דער 18טער יאַנואַר (1943) איז געווען אַן איבעררַאשונג נישט בלויז פֿאַר די דײַטשן, נאָר אויך פֿאַר די יידן גופֿא... פֿיל יידן, וועלכע האָבן מיטגעמאַכט די יאַנואַר־טעג אין אַנדערע גאַסן פֿון געטאָ, האָבן לכתחילה נישט געגלויבט, אַז אויף זאַמענהאַף און מילע האָבן יידישע בחורים און מיידלעך אָנגעגריפֿן די דײַטשן. די וויַטערדיקע טעטיקייט פֿון דער קאַמפֿס־אָרגאַניזאַציע, נאָך דער אַקציע פֿון 18טן יאַנואַר, האָט אַלעמען איבערצייגט אַז דאָס איז געוואָרן מעגלעך" (ט. באַשיקאָווסקי, ז' 25).

„וויפֿל יידן זענען געפֿאַלן אין קאַמף, איז שווער פֿעסטצושטעלן. לויט מ. עדעלמאַן איז אין דער יאַנואַר־אַקציע אומגעקומען פֿיר־פינפֿטל פֿון דער מיטגלידערשאַפֿט פֿון דער קאַמף־אָרגאַניזאַציע. ווי עס זאָל נישט זײַן, האָט דער בראָן פֿאָן אופֿן פֿאָן מאָל־מערי, וואָס איז ספּעציעל פֿון טרעבלינקע אַראָפּגעבראַכט געוואָרן אויף א „גאַסטראָל" קיין וואַרשע צו לויווידירן די געטאָ, געמוזט איבערריסן די אַקציע, — אַזוי אומגעריכט איז פֿאַר די דײַטשן געווען דער באַוואָפֿנטער ווידערשטאַנד פֿון די געטאָ־אַסורים! נאָך דרײַ טעג וויַלדעווען איז דער שונא אָפּגעטראָטן... דער רושם פֿונעם ערשטן באַוואָפֿנטן אַרויסטריט פֿון דער יידישער קאַמפֿס־אָרגאַניזאַציע איז געווען א מעכטיקער" (ב. מאַרק — ז' 148).

אויך אינעם זאַמלבוך „אין די יאָרן פֿון יידישן חורבן" (די שטים פֿון אונטערערדישן בונד), ניו־יאָרק, 1948, ווערט באַצייכנט דער ערשטער באַוואָפֿנטער ווידערשטאַנד אין געטאָ, ווי „די ערשטע פּײַער־פֿראָבע", וואָס „די יידישע קאַמפֿס־אָרגאַניזאַציע מאַכט אַדורך אין איר ערשטן גרעסערן גאַסנקאַמף". „מיר פֿאַרלירן דאָרט די בעסטע פֿון אונדזער אָרגאַניזאַציע. בלויז דורך א נס און א דאַנק זײַן העלדישער האַנדלונג האָט זיך געראַטעוועט דער קאַמפֿס־אָרגאַניזאַציע איר מרדכי אַניעלעוויטש" (ז' 191).

און נאָך אָט דער „פּײַער־פֿראָבע" קומט דער לעצטער, גרויסער קאַמף פֿון די אויפֿשטענדלערס אין דער וואַרשעווער געטאָ.

7.

„אין דער נאַכט פֿון 18טן אַפּריל 1943 האָט זיך אָנגעהויבן דער לעצטער אקט אין דער טראַגעדיע פֿון וואַרשעווער געטאָ", — אַזוי ווערט דערציילט אין דעם אָפּיציעלן דאָקומענט, וואָס איז געשריבן געווארן אין וואַרשע, מאַרץ 1944, ווען דער אַנטשטיונג און אַנטוויקלונג פֿון דער יידישער קאַמף־אָרגאַניזאַציע און ווען דעם אויפֿשטאַנד אין דער געטאָ. — „דאָס האָט געאָפּלט זײַן א געבורטסטאָג־מתנה דעם „פֿירער". די יידישע קאַמף־אָרגאַניזאַציע איז ארוים אין קאַמף צו דער לעצטער שלאַכט. צוויי א זייגער בײַ נאַכט האָבן די דײַטשן אויסגעשטעלט אַרום די געטאָ־מויערן געדיכטע, דײַטש־אוקראַיניש־לעטישע פֿאַטרולן, יעדע 25 מעטער א פֿאָסטן. אייניציקווײַז, זאַלבעצווייט, האָבן די דײַטשן אָנגעהויבן אַרײַנגיין אין די געביטן פֿון נישט־באַוווינטן געטאָ, וועלנדיק איבערראַשן אַזוי אַרום די קעמפֿערס און די באַפֿעלקערונג..."

„דעם 18טן אַפּריל, צוויי א זייגער בײַ נאַכט, איז געקומען א לויפֿער און אונדז מיטגעטיילט, אז מאָרגן פרי וועלן אַרײַן די דײַטשן כדי אויסצופֿירן די ענדגילטיקע לִיקווידאַציע (פון דער געטא). פון דער דאָזיקער נײַס האָבן מיר אַלע אויפֿגעציטערט. מיר זע־

נען גלײַך דורכגענאַנגען די גאַסן פון געטאָ און אַרויסגעגעבן די פאַר־אַרדענונג: אַלע אַלטע און קינדער — אין די באַהעלטענישן, די גאַנצע יוגנט — צום קאַמף!" (צביה לובעטקין — די „לערע פון וואַרשעווער אויפֿשטאַנד". — לאַנדסבערג, 1947, ז' 24).

„די שעה האָט געשלאָגן", — אַזוי הייסט דאָס קאַפּיטל בײַ טוביה באַזשיקאָווסקי אין זײַן בוך „צוויישן פֿאַלנדיקע וועגט", ווי ער שילדערט דעם אויפֿשטאַנד אין וואַרשע. „מאָנטיק, ערב פּסח, דעם 19טן אַפּריל 1943 אין דעם שיינעם פרילינגטאָג אין וועלכן א שפּע פון זון און ליכט איז אַרײַנגעדרונגען אין יעדן winkל פון פֿאַרחושכטן געטאָ, האָט געשלאָגן די שעה פון דער ענדגילטיקער לִיקווידאַציע פון וואַרשעווער געטאָ"...

איציק פעפער אין זײַן „שאָטנס פון וואַרשעווער געטאָ" (וואַרשע, 1945), שרײַבט וועגן דעם אויפֿשטאַנד:

„מען שיסט אין דער געטאָ און סיענטפערט די געטאָ
אויף שנאה מיט שנאה, אויף פּײַער מיט פּײַער.
עס האָבן זיך ביקסן מיט ביקסן צעוועדט דאָ.

זיי זענען געקומען ווי סטעפישע האָרדעס,
מיט גיפט אין די אויגן, מיט טײַוולשע מאָרדעס,
ווי רויבערס, וואָס קומען נאָך פרעמדן פֿאַרמעגן
און זענען געפֿאַלן ווי קרויטקעפ צעברָאָקטע,
ווי שטשורעס פֿאַרסמטע, ווי האָזן פֿאַריאָגטע,
ווי פֿאַדלע, וואָס סמט אָפּ די לופט אויף די וועגן".

מיר האָבן נישט קיין מעגלעכקייט צו ברענגען אַלע פרטים פון די אויסטערלישע העלדישע און גרויזאַמע קאַמפֿן און שטרײַטן, וואָס זענען אָנגעגאַנגען די אַלע טעג און נעכט פון דעם אויפֿשטאַנד צווישן די נישט־גלײַכע כוחות פון די קעמפֿנדיקע צדדים. פון איין זײַט — „אַן אָפּטיילונג פֿון ס"ס־וואָפֿן־פֿאַנצער־גרענאַדירן, ס"ס־קאַוואַלעריע, פֿאָליציי־אָפּטיילן, זאָנדערדינסט־אָפּטיילן, אוקראַינישע הילפֿס־דינסט, זיכערהייט־פֿאָליציי, קאַנאָנען־מאַנשאַפֿט, פלאַמען־ווערפֿער, פּאַנצער־וואָגנס, טאַנקען, אַרטילעריע־באַטעריעס, ספּעציעלע סאַפּע־רישע אָפּטיילן צו מינירונגען און אויפֿרײַסן"; פון דער אַנדערער זײַט — די אויסגעמאַטערטע, אויסגעמאָגערטע, אויסגעשעפּטע מיט־גלידער פון דער יידישער קאַמף־אָרגאַניזאַציע, די אונטערערדישע ארמיי, אַן אָפּגעשניטענע פון יעדן הינטערלאַנד — אין נאַנצן אַן איזאָלירטע, וואָס איז אָבער באַוואָפֿנט מיטן ווילן „צו קעמפֿן און... צו שטאַרבן פֿאַר דער ווערדע פון פֿאָלק און מענטש..." „לאָמיר שטאַרבן מיט כבוד" — איז געווען דער לעצטער זאָג אינעם אויפֿרוף וואָס איז אויסגעקלעפּט געוואָרן אין געטאָ אין דער לעצטער נאַכט, אין דער נאַכט פון ערב פּסח, ערב דעם אויפֿשטאַנד" (רחל אויערבאַך — „דער יידישער אויפֿשטאַנד, וואַרשע, 1943", וואַרשע, 1948). מיר שיקן אָפּ די לייענער צו די פֿאַרשידענע ביכער, וווּ ס'ווערט אויספֿירלעך איבערגעגעבן דער גאַנג פון די שלאַכטן אין די באַזונדערע פונקטן און אויף די כלערליי „פֿאַזיציעס" פונעם מוראדיקן געטאָפֿראָנט. צוויישן אַנדערע — צום בוך פון ד"ר יוסף קערמיש — „דער אויפֿשטאַנד אין וואַרשעווער געטאָ", 19טער אַפּריל — 16טער מײַ 1943 (איבערגעזעצט פון פוילישׁ: שלמה לאַסטיק, בוענאָס־אייראָס 1948), וואָס איז געשריבן אויפן סמך פון אָפּיציעלע מאַטעריאַלן און דאָקומענטן (אויך אויפן סמך פון די מיטטיילונגען פון דעם רוצח־געזעלן סטראָפּ, ימח שמו ונמח זכרו!).

אָט איז דער עפּיזאָד וואָס איז געבראַכט אין פֿאַרשידענע

באשרײַבונגען און וואָס ווערט דורך ד"ר י. קערמיש אַזוי איבער־געגעבן: „ווען די דײַטשן האָבן זיך צעלייגט אין א לאַגער בײַ דער קרייצונג פון די גאַסן מילא און זאמענהאָף, האָבן די פּאַרבאַרי־קאַדירטע אין פיר ראָגן יידישע קאָמפּגרופּעס פון שומרים, פּפּ"ר־אָוצעס, דרור און בונד, געפּענט א קאָנצענטרירט פּײַער, וואָס ווערט לויט געגעבענע סטראָפֿ כאַראַקטעריזירט אַלס „שטאַרק און גוט־צוגעגרייט", און איז באשטאַנען פון אַן עקספּלאָזיע פון גראַנאַטן פון אייגענער אויסאַרבעטונג, און א סעריע פון אויטאָמאַטישן רע־וואָלווער און טרעפּלעך־געוואָרפענע גראַנאַטן אין די געשלאָסענע רייען פון די ס"ס־לײַט, איז די גאַס פּוסט געוואָרן... ס'ווערן גע־בראַכט אין דער אָקציע טאַנקען... אָבער וען דער ערשטער טאַנק איז פּאַרבײַגעגאַנגען מיט דער מאַנשאַפֿט, פון אַן אויפרײַס פון א צינדפּלאַש, האָבן די צווײ אַנדערע טאַנקען און פּאַנצער־וואָגנס נישט געוואָגט זיך דערנענטערן צו די פּאָזיציעס פון דער יידישער קאָמף־אָרגאַניזאַציע" (ז' 49).

פּאַרבײַסענע קאָמפּן, שווערע אַטאַקעס, אַרטילעריש שיסערײַען, העפּטיקע געראַנגלענישן קומען פֿאָר אין פּיל אַנדערע פונקטן. „די יידן האָבן זיך פּאַרבײַסן פּאַרטיידיקט, אָפּשטויסנדיק אין איבער־מענטשלעכן גראַנגל דעם אָנגריף פון שונא". אין אייניקע ערטער האָבן יידן אריבערגעכאַפּט קוילן־וואָרפערס און אַנדער געווער (ז' 51-52). „דער ערשטער טאָג פון די קאָמפּן האָט זיך פּאַרענ־דיקט מיט אַן אָנספּקדיקן נצחון פון דער יידישער קאָמף־אָרגאַניזאַ־ציע" (ז' 52).

דערשטוינט און אויפגעבראַכט פון זייער מפּלה און פון די גרויסע פֿאַרלוסטן, האָבן די דײַטשע בעסטיעס אויפן צווייטן טאָג אָנגעוועגדט אַן אַנדער מעטאָד — זיי האָבן אָנגעהויבן אונטערצו־צינדן דאָס געטא. זיי האָבן פּאַרברענט אַלע הײַזער וווּ זיי האָבן זיך אָנגעשטויסן אויף א ווידערשטאַנד. איצט הייבט זיך אָן א נײַער גרויל־גיהנום פּאַר די קעמפּערס און פּאַר די איבערגעבליבענע יידן... „צוליב דער מוראדיקער שרפה זענען די יידן געצוואונגען געוועז צו פֿאַרלאָזן זייערע באהעלטענישן. די גאַנצע מאַסן יידן, וואָס די דײַטשן זענען נישט אימשטאַנד געווען צו געפינען, האָט אין דער נאַכט פון 21טן אויפן 22טן אַפּריל פּאַרלאָזט די באהעל־טענישן אונטער די דעכער און אין די קעלערן און געפֿרוווט זיך ראַטעווען דורך אַנטלויפן פון פּײַער. זייער פּיל מענטשן, גאַנצע מש־פּחות, אַרומגעכאַפּט דורך פּלאָמען, זענען געשפֿרונגען פון די פענצטער אויף די פּרײַער־אַראָפּגעוואָרפענע מאַטראַצן, אָדער ווייכע מעבלטיילן, אָדער האָבן זיך באַמיט אַראָפּלאָזן אין דער נידער מיט דער הילף פון צונויפגעבונדענע לײַלעכער אד"גל. אַלע זענען אויפן אָרט אומגעבראַכט געוואָרן" (ז' 60).

די ווילדקייט און די אכזריות פון די דײַטשע מערדערס בעת זייערע קאָמפּן מיט די יידישע אויפשטענדלערס איז נישט צום באַ־שרײַבן. די פאַרשידענע פּובליקירטע באשרײַבונגען פון די עדי־ראיה, פון די בײַגעוועזענע, מאָלן אומגלויבלעכע שוידערלעכע בילדער. די קאָמפּן זענען פּאַרגעקומען אין נישט־געדאַכטע באַדינגונגען. „אין צוויישן — ווערט דערציילט אין דעם דערמאָנטן אָפּיציעלן דאָקו־מענט — גייען איבער די קעמפּערס פון אטאקיר־טאקטיק צו פּאַר־טיידיקונגס־טאקטיק. זיי ווילן, ווי וויַט עס וועט זיך לאָזן, ראַטעווען די מענטשן און די שוצערטער. עס קומט פּאַר אַן איבערגרופּירונג פון די כוחות... די קעמפּערס האָבן זיך באַפעסטיקט אין די חײַזער און אויף די בוידעמער — נישט צולאָזנדיק די דײַטשן צו די שוצ־ערטער... וויפל מאָל די דײַטשן האָבן נישט געפֿרוווט אַרײַנרײַסן זיך אין געטא, האָבן זיי געמוזט אָפּטרעטן צוריק, ווערנדיק אַרויסגע־שטויסן דורך די העלדישע פּאַרטיידיקערס. די דײַטשן האָבן איבער־געלאָזט אויפן שלאַכטפעלד הונדערטער הרוגים... די געטא אָבער האָט געמוזט אַיינגענומען ווערן. זיי האָבן דאָן געבראַכט אַרטילעריע, אַיינגעשטעלט שווערע באַטעריעס אויפן קראַשינסקי־פּלאַץ, אויף די גאַסן שוויענטאָיערסקע און באַניפּראַטן און עס האָט זיך אָנגעהויבן אַן אמתע באַלאַגערונג פון דער געטא. די פּײַער־וואָרפערס האָבן געזויט טוט צווישן דער באַפעלקערונג. איבער דער געטא זענען אַרומגעפלויגן אַראָפּלאָזענען און געוואָרפן אויפרײַס־ און צינד־באָמבעס. דער גאַנצער קוואַרטאַל, אונטערגעצונדן פון אַלע זײַטן, איז געשטאַנען אין פלאַמען; טויזנטער מענטשן זענען אזוי אַרום אומגעקומען... די קאָמפּגרופּעס, וואָס די צעבושעוועטע פלאַמען האָבן זיי אַרויסגעטריבן פון זייערע פאָזיציעס, האָבן געמוזט ענדערן די קאָמפּטאַקטיק. זיי האָבן אָרגאַניזירט א פּאַרטיזאַנער־קאָמף צווישן די חורבות, וווּ זיי האָבן געלויערט אויף דײַטשע אָפּטיילונגען. די קאָמפּן זענען פּאָרגעקומען אָן איבערראַיס בײַ טאָג און בײַ נאַכט. די דײַטשן האָבן געמוזט דערָאָבערן יעדע גאַס באַזונדער, יעדעס הויז באַזונדער. די לאַגע איז אָבער געוואָרן וואָס ווײַטער אַלץ אומ־דערטרעגלעכער. קיין קרבנות צווישן די קעמפּערס זענען כמעט נישט געווען. ס'איז אָבער נישט געווען קיין מקום מקלט פּאַר די אוים־געמאַטערטע פונעם אומאויפהערלעכן קאָמף, וואָרעם דאָס גאַנצע געטא האָט געברענט. צוליב דער שרפה־היץ איז דער גאַסן־אַספאַלט פּאַרוואַנדלט געוואָרן אין א פליסיקער סמאָלע־מאַסע. עס זענען פּאַר־ברענט געוואָרן די שפּײַזרעזערוון. די מיט מי אויסגעגראָבענע ברו־נעמער זענען פּאַרשאָטן געוואָרן דורך די ברוכשטיקער פון די אײַנפּאַלנדיקע הײַזער, אָבער דאָס ערגסטע איז געווען וואָס עס האָבן זיך אויסגעשעפט די אמוניציע־רעזערוון. די קעמפּערס האָבן זיך איצט געשאָרט דורך די גאַסן אין קלײַנע גרופּעס, אָנגעטאָן אין דײַטשע העלמען און מונדירן; די פּים זענען בײַ זיי געווען אַיַּנ־געהילט אין שמאָטעס כדי צו פּאַרטויבן דעם אָפּקלאַנג פון די טריט. זיי האָבן אטאקירט די דורכמאַרשירנדיקע דײַטשן, וואָס האָבן זיך באַווײַזן וואָס א מאָל זעלטענער. אָנשטאָט דײַטשע זעלנערס, האָבן דאָך געקעמפט די פלאַמען, די אַראָפּלאָזענען און די אַרטילעריע, אויסגעשטעלט אויף יענער זײַט געטא־מויערן" (מ. ניישטאָדט, ז' 162-163).

„עס טראָגן זיך העלדן — זאָגט איציק פעפער אין זײַן „שאָטנס פון וואַרשעווער געטא" — געוואָשן אין פלאַמען. איז ווער קאָן איצט שוין די וועגן פּאַראַמען?"

דער דיכטער־מאַרטירער יצחק קאַצענעלסאָן, וועלכער איז דאָן געווען אין וואַרשע, האָט זײַן קלאָגליד „די ענד" (אין זײַן קינות־בוך „דאָס ליד פונעם אויסגעהרגעטן יידישן פּאָלק") פּאַרענדיקט אזוי: „...דאָס געטא ברענט, עס ברענט אויף זײַנע מויערן און זײַנע לעצטע יידן, ס'פּײַער העשט און העשט. דער הימל איז געווען באַ־לויכטן, און אויב ס'איז דאָ דאָרט ווער, האָט צוגעקוקט זיך און געזען די ענד" (ז' 74).

8.

„אין דער דריטער וואָך פון אויפשטאַנד — דערציילט ט. באָ־זשיקאָווסקי — האָט זיך אָנגעהויבן די ערגסטע תקופה אין לעבן פון די קעמפּערס. דאָס גאַנצע געטא איז שוין געווען איין גרויסע חורבה. ס'איז נישט געווען קיין איין גאַנצע מויער, הינטער וועלכער מ'זאָל זיך קאָנען דעקן בײַ א צוזאַמענשטויס מיטן שונא. די פּאַר־פולטע בונקערס מיט יידן זענען איינציקווײַז אַנטדעקט געוואָרן דורך די דײַטשן, און אויך דער בונקער, דאָס איינציקע רעטונגס־

אָרט און קאָמפּסבאַזע — האָט פּאַרלוירן זײַן ווערט. ס'איז שוין בוכשטעבלעך נישט געווען קיין איין טראָפּן וואַסער און קיין לעבנס־מיטל. מ'האָט געפילט אז די שטריק פּאַרציט זיך אלץ מער אָרום האַלדז („צוויישן פּאַלנדיקע וועלט", ז' 115).

„אויף מילא 18 (וווּ ס'איז געווען א טייל פון דער יידישער קאָמפּ־ארגאַניזאַציע מיט מרדכי אניעלעוויטש בראש) האָט מען זיך געריכט אויף א גיכן אומקום. נאָך דעם ווי ס'איז נישט אדורך קיין טאָג עם זאָל נישט פּאַרגאַזט ווערן א געוויסע צאָל בונקערס און צווישן זיי — גוט־פּאַרמאַסקירטע, האָט זיך אלץ מער פּאַרשטאַרקט די מיינונג בײַ אלעמען אז אפילו אזא גוטע פּאַרמאַסקירונג ווי ס'האָט מילא 18 גיט אויך נישט קיין האָפענונג ניצול צו ווערן, און די אַנטדעקונג פון בונקער איז אומפּאַרמײַדלעך. די איינציקע האָפענונג אונדזערע איז נאָך געווען אז וואַרשײַנלעך וועלן די דײַטשן נישט אַנטדעקן אלע פּינף ארײַנגענג אין בונקער, נאָר העכסטנס איינעם אדער צוויי. דאָס וועט אונדז געבן א מעגלעכקייט ארויסצוגיין דורך די אַנדערע עפענונגען און אין דרויסן אַנגריפן דעם שונא" (ז' 116).

אין דער גרויזאַמער לאָגע, בײַ די מוראדיקע באַדינגונגען, וועלן די אויסזיכטן צו בלײַבן לעבן זענען געווען אלץ שוואַכערע און מ'האָט אלץ געהערט נענטער די דײַטשע טריט, זענען דורך די מיט־גלידער פון דער קאָמפּסגרופּע געמאַכט געווארן פּאַרשידענע פּלענער נישט אומצוקומען, נאָר פירנעמען א קאָמף מיטן שונא. טוביה באַזשיקאָווסקי, פּאַר זײַן לאָזן זיך צו געפינען ערגעץ וווּ א קאַנאַל־עפענונג פון קאַנאַליזאַציע ארויסצוראַטעווען די רעשטלעך פון די קעמפּערס און ציוויל־באַפעלקערונג, שילדערט וואָס ס'האָט זיך נע־טאָן אינעם בונקער פרײַטיק, דעם 7טן מײַ: „די לאָגע אינעווייניק איז געווארן ערנסט און געשפּאַנט ביז גאָר..." מ'האָט געפילט ווי דער בונקער „ווערט פּאַרוואַנדלט אין א גרויסן מאַסן־קבר... די קאָמפּסגרופּעם האָבן זיך אַוועקגעשטעלט בײַ אלע פּינף עפענונגען פון בונקער, אָנגעשטעלט דאָס געווער צום שיסן אין פאַל ווען די דײַטשן וועלן זיך נאָר באַווײַזן. די ציוויל־באַפעלקערונג איז געלעגן כמעט אָן אָטעם, מיט געשטיקטע געווײַנען, און אויפגעציטערט בײַ יעדן אָפּהילך פון די דײַטשע טריט אין דרויסן. פרויען האָבן אין דער שטיל געשעפּטשעט תפילות, און עלטערע יידן האָבן געזאָגט ווידוי. די מאַמעס האָבן פּאַרדעקט די קינדערשע קעפּלעך מיט גראָבע טיכער, בכדי צו פאַרשטיקן זייערע געוויינען (ז' 117).

און אָט וואָס טוביה באַזשיקאָווסקי גיט איבער וועגן די לעצטע שעהען פון די קעמפּערס אינעם בונקער אויף מילא 18: „שבת, דעם 8טן מײַ האָבן די דײַטשן ארומגערינגלט דעם בונקער פון אלע זײטן און פּלוצלינג האָבן זיי אויפגעבראָכן אלע פינף ארײַנגענג מיט א מאָל". בײַ דער ציוויל־באַפעלקערונג איז אויסגעבראָכן אַן אומבאשרײַבלעכע פּאניק... אָבער די קאָמפּסגרופּעם האָבן באַ־הערשט די סיטואַציע. בײַ יעדן ארײַנגאַנג פון אינעווייניק זענען געשטאַנען באַוואָפנטע גרופּעס, וואָס האָבן מאַמענטאָל געפּנט א שיסערײַ אויף די דײַטשן. די פּאַרטיידיקונג איז אָבער געווען אומ־מעגלעך, ווײַל עס איז נישט געווען קיין אײַן ארויסגאַנג דורך וואָ־נען די קעמפּערס זאָלן זיך קאָנצן ארויסצײַען און עפענען א קאָמף אין מער גינסטיקע באַדינגונגען... די דײַטשן האָבן אָנגעהויבן ארײַנצוווארפן אין בונקער ארײַן גאַזבאָמבעס. זיי האָבן ארײַנגע־לאָזן אזא גרויסע דאָזע גאַז, אז מאַמענטאָל האָט אלעמען געמוען שטיקן אין האַלדז און פון די אויגן האָבן זיך נענאַסן טרערן. די מענטשן זענען אין דער בונקער־פינצטערניש געלאָפן ווי משוגע און נישט געקאָנט געפינען קיין אָרט און קיין רעטונג"... ז' 137).

„אין מינוטן פון דער גרעסטער אויסזיכטלאָזיקייט, — באַזשי־קאָווסקי דערצײלט — האָט אריה ווילנער געדופן די חברים צו באַ־גיין זעלבסטמאָרד. די מערהייט מיטגלידער פון דער קאָמפּס־אָר־גאַניזאַציע האָבן זיך אלײן דערשאָסן מיטן אייגענעם געווער, אדער אַראָפּגעשלונגען ציאַנקאלי. לוטעק ראָטבלאָט האָט פּרײַער דערשאָסן זײַן מוטער, זײַן שוועסטער און שפּעטער זיך אלײן. בערל ברוידע, וועלכער האָט געהאַט א פּאַרוווּנדעטע האַנט און נישט געקאָנט זיך אלײן אומברענגען, האָט געבעטן בײַ אַנדערע חברים, זיי זאָלן אים דערשיסן. רות האָט נעשאָסן אין זיך 7 מאָל. א טייל חברים זענען אַוועקגעפאַלן אין א באַוווּסטלאָזן צושטאַנד און נישט געקאָנט באַ־גיין זעלבסטמאָרד. אויך דער גרעסטער טייל פון דער ציוויל־באַפעל־גערונג איז אומגעקומען פון גאַז..." (ז' 137).

ווי עס גיט איבער ב. מאַרק, „האָבן מיכאל ראָזענפעלד און שרה זשאגעל אָפּאָנירט און זיך ארויסגעזאָגט דערפאַר, מען זאָל נישט באַגיין זעלבסטמאָרד, נאָר קעמפן מיטן ארײַנדרינגנדיקן שונא ביז לעצט. דאָס איז אָבער געווען נישט אין גאַנצן דורכפיר־באַר, ווײַל די גאַזן האָבן אָנגעהויבן ווירקן. מרדכי אניעלעוויטש איז אויך — וועדליק א ריי גביות־ערות — געווען קעגן זיך נעמען דאָס לעבן און פאַר קעמפן ביזן סוף. די חברים האָבן אָנגעהויבן באַשיסן די דײַטשן. אָבער דער גאַז האָט געווירקט אלץ שטאַרקער. דעמאָלט האָט אניעלעוויטש געגעבן די קעמפערס פרײַע הענט. לסוף איז דער אונטערערדישער חלל אויסגעפילט געווארן מיט די קלאַ־גען פון צוויי געזאָגנגן: פונעם „אינטערנאַציאָנאַל" און פון „התקוה". דאָס זענען געווען די לעצטע געזאָגנגן פון די העלדן" („חורבות דערציילן", ז' 306).

רחל אויערבאַך פאַרענדיקט אזוי די שילדערונג פונעם אומ־קום אינעם בונקער אויף מילא 18: „צוזאַמען מיט זײַן מיליטער איז אומגעקומען מרדכי אניעלעוויטש — דער קאָמענדאַנט פון אויפשטאַנד. דער גורל האָט אזוי געפירט, כדי ארום דעם יונגן העלדנקאָפּ זאָל אויפשיינען דאָס סאַמע העלסטע ליכט, דער ארעאַל פון טויט" („דער יידישער אויפשטאַנד, וואַרשע 1943", ז' 64). א שליח פון דער הסתדרות האָט אין א טעלעגראַמע (פון א ניי־טראַלער מדינה, דעם 13טן מײַ 1943) מיטגעטיילט אייניקע נעמען פון די געפאַלענע אין די געטאָשלאַכטן, וווּ ער האָט אויסגעטיילט מרדכין, וואָס „איז געווען דער פאָטער פון דער קאָמפּס־אָרגאַני־זאַציע".

„אזוי — פירט אויס ב. מאַרק — זענען אומגעקומען די פי־רערס פונעם אויפשטאַנד. נישט געוואָלט איבערחזרן דעם מראַגישן גורל פון בר־גיורא און יוחנן מנוש חלב, נישט געלאָזט זיך נעמען לעבעדיקערהייט. נישט געוואָלט אדורכמאַכן די שאַנד פון געפאַנ־גענישן און אומשלאַגפּלאַץ. אזוי זענען געפאַלן די מיטגלידער פון שטאַב אין איינעם מיט די טרײַע קאָמפּס־חברים. פאַר א מוסטער זיך גענומען דאָס ביבלישע געשטאַלט פון מלך שאול, וואָס האָט זיך מיט דער אייגענער שווערד געטויט, אַבי אין די הענט פון פּלישתישע טמאים א לעבעדיקער נישט ארײַנפאַלן" (ז' 307).

דער יונג־פּאַרשניטענער קעמפער־מאַרטירער מרדכי אניע־לעוויטש, זײַן נאָמען און זײַנע העלדישע מעשים, זענען ארײַן אי־נעם „פאַנטאָן" פון די יידישע גבורים און קעמפערס.

אין ישראל איז, ווי באַקאַנט, מיט עטלעכע יאָר צוריק אויפגע־בויט געווארן א קיבוץ אין זײַן אַנדענק, מיטן נאָמען „יד מרדכי", וווּ ס'איז אויפגעשטעלט געווארן א מעכטיקער אניעלעוויטש־דענק־מאָל, — די ארבעט פון דעם סקולפּטאָר מ. ראָפּאָפּארט, דער זעל־בער וואָס האָט געשאַפן דעם דענקמאָל פון די קעמפערס און מאַר־טירערס פון וואַרשעווער געטא.

יוסף סאַנדלער (וואַרשע)

וואַרשעווער ייִדישע קינסטלערס אונטער דער היטלעריסטישער אָקופּאַציע

איינער פון די ערשטע מאַסנמאָרדן וואָס די היטלעריסטן זענען באַגאַנגן נאָכן אָקופּירן וואַרשע איז געווען דאָס דערשיסן 107 פּויליש ביּרגערס אין וואַוועך, הינטער וואַרשע. דאָס האָט געזאָלט זײַן די שטראָף פֿאַרן כלומרשטן דערשיסן אין א דאָרטיקן רעסטאָראַן צוויי דײַטשע זשאַנדאַרמען. די 107 קרבנות האָט מען אַרויסגעשלעפּט פון א צוג און זיי דערמאָרדעט הינטער דעם וואַלווערק באַהויף. צווישן די דערשאָסענע — פּאָליאָקן און ייִדן — האָט זיך אויך געפונען דער באַגאַבטער מאָלער אלי ניסענבוים, אַן אַבסאָלוועט פון דער וואַרשעווער „אַקאַדעמיע פון שיינער קונסט". נאָכן באַפרײַען פּוילן איז אַרומגעצויגט געוואָרן דאָס אָרט וווּ די קרבנות זענען באַגראָבן געוואָרן און מ'האָט דאָרט אַוועקגעשטעלט אַנדענק־טאָוולען מיט די נעמען פון די דערמאָרדעטע.

שוין פון אָנהייב אָן האָט אין וואַרשעווער געטא פונקציאָנירט א שול פֿאַר טעכנישע צייכענונגען, וווּ ס'האָבן געלערנט די קומעדיקע אינזשיניערן און אַרכיטעקטן. ס'איז אויך דאָרט געווען אַן אָפּטייל פֿאַר קינסטלערישע צייכענונגען, אָנגעפירט פון דוויד גרײַפענבערג. דאָס טעכנישע צייכענען איז אָנגעפירט געוואָרן דורך די באַקאַנטע אַרכיטעקטן יעזשי בערלינער, אַלעקסאַנדער גאָלדבערג און נאַרבערט. די דאָזיקע לערערס זענען געווען באַוווּסטזיניקע און מוטיקע מענטשן וואָס האָבן דערצויגן זייערע שילערס אין קאַמפּגייסט קעגן די היטלעריסטן. די לערערס האָבן אָפּט איבערגעגעבן די תלמידים דעם אינהאַלט פון די ראַדיאָ־קאָמוניקאַטן, וואָס זיי האָבן אויפגעבאָפּט דורך געהיימע ראַדיאָס. אייניקע פון די סטודענטן האָבן זיך שפּעטער אַרויסגעקריגן פון געטא און געוואָרן פּאַרטיזאַנערס אין לובלינער קרײַז, אַוואַמען מיט זייער לערער נאַרבערט. וועג אין 1942 האָט דער יודענראַט געוואָלט פֿאַרוואַנדלען די דאָזיקע סטודענטן אין „כאַפּערס" פון ייִדישע אַרעמע־לײַט, כדי זיי אָפּצושיקן אין די לאַגערן, האָבן די סטודענטן צוזאַמען מיט זייערע לערערס פֿאַרלאָזן די שול.

פון די פֿלאַסטיקערס וואָס האָבן זיך געפונען אין געטא האָט איין גרופּע זיך אַרגאַניזירט אין א מין „שאָפּ", אַיינגעאַרדנט אויף מילנע 9, וווּ עס האָט זיך געפונען א שטיקל פרײַער פֿלאַץ מיט אייניקלנע קליינע שטיבלעך. דאָרט האָבן זיך געפונען די וואַרשטאַטן פון די סקולפּטאָרן אברהם אַסטשענא און זיגמונט מעסער, וווּ אויך דער אָטעליע פון מאָלער וולאַדיסלאָוו ווײַנטראוב. אַסטשענא, דער באַקאַנטער סקולפּטאָר פון קינסטלערישע מצבות, האָט געהאַט פֿאַר זײַן שטיבל א סך פֿארשידענע שטייגער און מירמל־טאָוולען, וואָס האָט באַנוצט פֿאַר זײַנע ווערק. כדי צו פֿארבעסערן זייער גערדיקטע לאַגע האָבן די קינסטלערס שוין אין אָנהייב פון דער היטלעריסטישער אָקופּאַציע געשאַפן א מין קינסטלעריש גערטנדל. דאָרט האָט געוואָקסן גראָז און ס'האָבן זיך אויך געפונען עטלעכע ביימער. אַזוי ווי אין געטא איז געווען גאָנץ ווייניק גרינס, האָט מען אין גערטנדל געגעבן קאָנצערטן און די הכנסה דערפון איז גאַנגען פֿאַר די אַרבעטסלאָזע פֿלאַסטיקערס. די קאָנצערטן האָבן אָבער נישט לאַנג אָנגעהאַלטן און די צום מײַנסטן נויטבאַדערפֿטיקע קינסטלערס זענען געבליבן אָן שום הילף. וועג ס'האָבן אין וואַרשעווער געטא זיך אָנגעהויבן די אַקציעס און מ'האָט געמומען אַרויספֿירן די ייִדישע באַפעלקערונג צו די טויטלאַגערן, זענען די קינסטלערס וווּנטראוב און ראָזענטאל געפאַלן אויפן געדאַנק צו שאַפן א „פּראָדוצירקאָאָפּעראַטיוו" וואָס זאָל אויסהיטן די מיטגלידער פון דער „אויסזידלונג". אויף אזא אופן האָבן העכער 20 פֿלאַסטיקערס אָנגעהויבן צו פּראָדוצירן פון די אָנגעזאַמלטע שטייגער פֿאַר די אַטעליעס א צעמאָלענעם פּולוועך צו רייניקן מעטאַלן, וווּ אויך שליפשטיינער. נישט אַלע פֿלאַסטיקערס זענען אָבער געווען אזוי פֿארבעלנדט. געווען צווישן זיי אייניקע, וווּ הערש צינא און שמחה טראַכטער (פון לובלין), וואָס האָבן זיך קעגנגעשטעלט אזא אומגעלומפּערטער אונטערנעמונג, אָבער זיי האָבן זיך אונטערגעוואָרפן דער מערהייט. און כאָטש די „קאָאָפּעראַטיוו" האָט צוגעשטעלט איר גאַנצע פּראָדוקציע א דײַטשער פירמע, וואָס האָט דערפֿאַר אַרויסגעגעבן די פּראָדוצענטן (די קינסטלערס) אונטערגעחתמעטע אַרבעטס־אויסווײַזן", האָט עס זיי אָבער גאָר נישט געהאָלפן. מ'האָט זיי באַרויבט און באַשווינדלט פונקט ווי די אַנדערע ייִדן פון געטא. בײַ א וויַטערדיקער „אויסזידלונגס־אַקציע" האָט מען צוגענומען די קינסטלערס פון זייערע אַרבעטספּלעצער און אַנגעטונען אין די אַרבעטס־פֿארטעכער האָט מען זיי געטריבן צו דער באַנסטאַציע, וווּ ס'האָבן שוין אויף זיי געוואַרט גרייטע וואַגאָנען אָפּצופירן זיי אין די טויטלאַגערן. מיט יענעם טראַנספּאָרט זענען פֿארשלעפּט געוואָרן צום אומקום וולאַדיסלאָוו ווײַנטראוב, ראָמאן ראָזענטאל, הערש צינא, מאַקסימיליאַן עליאָוויטש, שמחה טראַכטער, טאַדעוש טרעמבאַטש (פון לאָדזש, א ברודערן־זון פון מאוריצי טרעמבאַטש), סאָמועל פינקעלשטיין און נאָך אַן אָנדערטאַלבן צענדליק אַנדערע. ראָמאַן קראַמטשיק איז דעם זעלבן טאָג בעת דער שיסערײַ שטערבלעך פֿארוווּנדעט געוואָרן. נאָך דעם וווי די „אַקציע" האָט זיך אײַנגעשטילט האָבן די אויסבאַהאַלטענע ייִדן פון א נאָענטן קעלער אַרײַנגענומען אין זייער שוצפֿלאַץ דעם פֿאַרבליבענעם קינסטלער, וועלכער איז אין עטלעכע טעג ערום געשטאָרבן. אין דער זעלבער צײַט איז אויך אומגעקומען די גרויסע מאָלערין פון דער ייִדישער אָרעמקייט, רעגינא מונדליאַק.

מיר וועלן דאָ אָנגעבן אייניקע ביאָגראַפישע דאַטעס פון די מער באַקאַנטע קינסטלערס וואָס זענען געפאַלן א קרבן פון דער „אַקציע" אין וואַרשעווער געטא.

עליאָוויטש מאַקסימיליאַן, געבוירן אין 1890 אין פּלאָצק. יונג אַנגעקומען קיין וואַרשע, וווּ ער האָט אָנגעהויבן לערנען די מלאכה פון זייגער־מאַכערי און גלײַכצײַטיק זיך לײַדנשאַפטלעך אָפּגעגעבן דער מאָלערײַ. וועלן דער באַרימטער פּוילישער מאָלער סטאַניסלאַוו לענז האָט א מאָל געזאָגט פֿאַרטרעטן פון אַן אומבאַקאַנטן מאָלער, איז ער געבליבן דערשטוינט פון דער טאַלענט־רײַכקייט פון דאָזיקן שעפער. וועלן ער האָט זיך באַקענט מיט עליאָוויטשן האָט ער אים צוגערעדט, ער זאָל שטודירן מאָלערײַ. לענז האָט אַרײַנגענומען דעם יידישן קינסטלער אין דער וואַרשעווער אַקאַדעמיע וווּ ער איז געווען פּראָפעסאָר. מאַקסימיליאַן עליאָוויטש איז שפּעטער געוואָרן א גלענ־צנדיקער פֿאַרטרעטיסט און זשאַנר־מאָלער. א געוויסע צײַט האָט ער אויך פֿאַרנומען אַן אָמט אין דער „יידישער געזעלשאַפט צו פֿאַר־שפֿרייטן קונסט", וווּ ער האָט געהאַט די מיסיע אָפּצוהיטן די קונסט־ווערק.

ראָזענטאַל ראָמאַן, געבוירן אין לאָדזש אין 1897. ער האָט גע־האָט הויכע בילדונג און חוץ מאָלערײַ האָט ער אויך זיך באַשעפ־טיקט מיט מוזיק, זײַענדיק א גלענצנדיקער פּיאַניסט. די אַרומיקע וועלט האָט ער געזען דורך דער פּריזמע פון שיינקייט. ער האָט גע־מאָלן בילדער אין גאַנץ וואַרעמע קאָליר־ן און פול מיט אָפּטימיזם. ראָזענטאַל איז לאַנגע יאָרן געווען סעקרעטאַר אין פֿאַראײַן פון די יידישע קינסטלער־פּלאַסטיקערס. ער איז אויך געווען דער איינצי־קער מאָלער וועמען מען האָט אין געטאָ אײַנגעאַרדנט אַן אויסשטע־לונג.

בלאָפּוקס אהרון, געבוירן אין וואַרשע און רײַזּ געוודרן ווי א קינסטלער בעת דער ערשטער וועלט־מלחמה. ער האָט געאַרבעט בײַם באַרימטן סקולפּטאָר הענעך גליצענשטיין, וואָס האָט זיך דאָן געפונען אין פּוילן. בלאָפּוקס האָט זיך אין אָנהייב אינטערעסירט מיט דער מאָזאַיק־ און אַראַבעסקן־קונסט און דערנאָך ערשט זיך אי־בערגעוואָרפן צו מאָלערײַ.

ווײַנטראָב וולאַדיסלאַוו, געבוירן אין 1891 אין לוויוויטש. ער האָט שטודירט אין דער וואַרשעווער „העכערער שול פֿאַר שיינער קונסט" און דערנאָך אין פּאַריז. ער איז געווען נאָך משה אָפּעלבוי־מען דער בעסטער טעאַטער־דעקאָראַטאָר פון דער יידישער בינע. צווישן אָנדערע האָט ער געשאַפן די דעקאָראַציע צו פּרצעס „בײַ נאַכט אויפן אָלטן מארק", ווי אויך פֿאַר דער פּיעסע „אוריאל אָקאָס־טא". אין פּאַריז האָט ער א סך אָפּגעלערנט אויפן געביט פון דעקאָ־ראַציע־מאָלערײַ בײַם באַרימטן רוסיש־יידישן מאָלער לעאָן באַקסט.

צינק הערש האָט אין וואַרשע געהערט צו די יונגע מאָלערס. ער האָט געשטאַמט פון אַן אַרבעטער־משפּחה און זיך שווער דורכגע־שלאָגן א וועג אין לעבן. בלויז אין די פרײַע מינוטן פון דער אַרבעט האָט ער זיך געקענט פֿאַרנעמען מיט קונסט. מ'קען אים באַטראַכטן ווי א תלמיד פון פעליקס פרידמאַנען, בײַ וועמען ס'האָט אים אָפּט געטראָפן דער מחבר פון די שורות. פרידמאַן האָט נישט איין מאָל דערלויבט צינקן זיך צו באַנוצן מיט זײַנע מאָדעלן. אין 1936 איז פֿאַרעפנטלעכט געוואָרן אין די „ליטעראַרישע בלעטער" א רעפּרא־דוקציע פון פֿאַרטרעט פון ל. כהני, געמאַכט פון צינקן. אויף דער יובילײ־אויסשטעלונג פון 1938—1939 האָט מען געזען א צאָל אַר־בעטן פון צינקן אויף מאָטיוון פון וואַרשעווער אַרבעטער־לעבן. אין זומער 1939 האָט דער קינסטלער געמאָלן אין קאַזשימיעזש דאָלני און אויף דער דאָרטיקער אויסשטעלונג האָט ער פֿרעזענטירט עטלעכע זײַנע בילדער.

ראַבינאָוויטש הענריק. סוף 1930 איז געקומען צו א שפּאַל־טונג צווישן די עקסטרעם־רעאַקציאָנערע וואַרשעווער קינסטלערס און די מער ליבעראַלע בירגערלעכע פֿלאַסטיקערס. „זאַבענטא" איז דאָן געוואָרן איינע פון די רעאַקציאָנערסטע פּוילישע אינסטיטוציעס וואָס האָבן זיך פֿאַרנומען מיט קונסט. אינספּירירט פון דער סא־נאַציע־רעגירונג זענען אין דער פֿאַרוואַלטונג פון דער „זאַבענטא" אַרײַן בלויז „ענדעקעס" און אַנטיסעמיטן. גלײַכצײַטיק דערמיט האָט אין „זאַבענטא" אָנגעהויבן צו דאָמינירן א מין ערזאַצקונסט. אויס פּראַקטישע האָבן די ליבעראַלע וואַרשעווער קינסטלערס אויס־געשטעלט זייערע שאָפונגען אין דעם היסטאָרישן הויז באַריטש־קווי, אין אַלטשטאָט. די אויסשטעלונג איז דאָן געווען באַקאַנט אונטערן נאָמען „נאָוועמבער־סאַלאָן פון 1930". ס'זענען דאָרט געווײַזן געוואָרן די אַרבעטן פון די פּראָגרעסיוויסטע מאָלערס פון גאַנץ פּוילן. ס'האָבן זיך באַטײַליקט די בעסטע פּוילישע קינסט־לערס, ווי פעליציאַן קאָוואַרסקי, אַפּאָלאָנאַרי קעניג־שיערסקי, סטא־ניסלאַוו קאַמאַצקי, יוזעף מיהאָפּער, הענריק קונא, ראָמאַן קראַמ־טשיק.[1] מ'האָט אויך צוגעלאָזט צו דער אויסשטעלונג א רײַ יונגע טאַלאַנטירטע קינסטלערס, ווי מאַקסימיליאַן פּאָרינג, ק. טאַמאַרא־וויטש (הײַנט פּראָפעסאָר אין דער וואַרשעווער קונסט־אַקאַדעמיע), האַננאַ רודזקא ציבים (הײַנט א בארימטע פּוילישע מאָלערין), גי־זעלאַ הופנאַגעל, הענריק ראַבינאָוויטש און אַנדערע.

וועגן הענריק ראַבינאָוויטש איז געשריבן געוואָרן אין דער צײַטשריפט „שיינע קונסט" (אַרטיקל פון מיעטשיסלאַוו סקודיק, „נאָוועמבער־סאַלאָן 1930", „שיינע קונסט 1931"): „צווישן די עקספּאָנאַטן פון דער ריכטונג רופט אַרויס די גרעסטע פֿאַראינטע־רעסירונג מיט איר קרעפּטיקער און רייַנער קאָליאָריסטיק די „טויטע נאַטור" (שטיללעבן) פון הענריק ראַבינאָוויטש".

הערש ראַבינאָוויטש האָט אויך אויף די שפּעטערדיקע אויס־שטעלונגען באַקומען נישט קיין וויניקער גינסטיקע אָפּשאַצונגען. זײַנע בילדער האָט כאַראַקטעריזירט נישט נאָר א קרעפּטיקע קא־לאָריסטיק, נאָר אויך זײַן קינסטלערישע וויזיע האָט נישט אָפּגע־טרעטן פון ווירקלעכן אמת. ראַבינאָוויטש האָט נישט אַרײַנגעפּירט אין זײַנע בילדער אומלאָגישע דעפֿאָרמירונגען. ער איז געווען קינסטלעריש פילבאַר און אינטעלעקטועל און האָט געשאַפן א סך ווערטפולע פּאָרטרעטן און זשאַנרבילדער. ראַבינאָוויטש איז גע־ווען אַן אַקטיווער מיטגליד אין פֿאַראײַן פון יידישע קינסטלערס־פּלאַסטיקערס.

הערש ראַבינאָוויטש איז אָפּגעשיקט געוואָרן קיין טרעבלינקע צוזאַמען מיט דער גרופּע קינסטלערס פון מילנע 9.

שליוניאַק יוזעף, געבוירן אין 1899 אין קיעוו. גאַנץ יונג איז ער אָנגעקומען קיין וואַרשע, וווּ ער האָט זיך אָפּגעגעבן מיט קונסט. שליוניאַק האָט מערסטן טייל געשאַפן בארעליעפן אויף בלעך אויף יידישע, פּאָלקלאָריסטישע טעמעס. ער איז געווען א ראַמאַנטיקער, כאָטש ער האָט די טעמעס אַרויסגעבראַכט גאַנץ רעאַליסטיש. אין גאַרלינסקים גאַלעריע אין וואַרשע זענען אויסגעשטעלט געוואָרן זײַנע אַרבעטן און סײַ די פּוילישע, סײַ די יידישע פֿרעסע האָט שטאַרק געלויבט זײַן סקולפּטאָרישן טאַלענט און זײַן קענטעניש צו באַהאַנדלען יידישע טעמעס. שליוניאַק איז אומגעקומען אין וואַרשעווער געטאָ.

נאָך דער מלחמה האָט מען געפונען אין וואַרשע איינע פון זײַנע אַרבעטן: א בארעליעף־קאָמפּאָזיציע אויף קופּערבלעך, וואָס שטעלט פֿאָר צוויי פּרויען־נעשטאַלטן. דער בארעליעף איז אין עכט־קלאַסישן סטיל. וויזיט אויס אז די דאָזיקע אַרבעט האָט אויך גע־

האָט איר מאַרטירער־געשיכטע, ווײַל אויף א סך ערטער איז זי געלעבערט פון ביקסקווילן. נאָך מעגליך אז דער באַרעליפֿ האָט געדינט ווי א שוץ פּאַר א יידישן בונקער קעגן געסטאַפּאָנישע קוילן.

פּרידמאַן פּעליקס איז געבוירן דעם 14טן מײַ 1897 אין וואַרשע. ער האָט שטודירט אין דער וואַרשעווער אַקאַדעמיע און דערנאָך עטלעכע יאָר אין פּאַריז. אומקערנדיקע זיך קיין וואַרשע האָט ער זיך באַזעצט אויף פּשיאַזד, אין הויז פונעם „פּאַרבאַנד פון יידישע לערער". פון פּענצטער פון זײַן ווײַנונג, וואָס איז געווען א דאַכשטיבל, האָט ער נייגעריק אָבסערווירט די נאַסנבילדלעך, וואָס האָבן זיך געהאַלטן אין איין ענדערן, און א סך פון זיי האָט ער אויפגעכאַפּט, אַרויסברענגענדיק פּאַרשידענע טעמאַטן־קאָמפּאָזיציעס. פּעליק פּרידמאַן האָט גענאָלט פּאָלקסטימלעך, פּאַרשטענדלעך און האָט אָן פּאַלשקייט געוויזן דאָס ספּעציפּישע לעבן פון די אײַנווינערס פון דער יידישער געגנט אין וואַרשע. פּרידמאַן איז נישט בלויז א סובטעלער קינסטלער, וואָס האָט אויסגעצייכנט פּאַרשטאַנען דעם גײַסט פון דער צײַט, נאָר ער האָט זיך אָפּט אויך דערהויבן צום ניוואָ פון א סאַטיריש קריטיקער. א געוויסע צײַט איז ער געווען פּאַרוואָלטונגס־מיטגליד פון דער „יידישער געזעלשאַפט צו פֿאַרשפֿרייטן קונסט", אָבער וועמען ער האָט זיך צוגענומען צום הינטערקוליסן־שפּיל פון דער דאָזיקער געזעלשאַפט, האָט ער דערזען אז זי טראַכט לחלוטין נישט וועגן געבן הילף דעם קינסטלער. און דאָס האָט ער איבערגעריסן מיט דער גאַנצער זעלשאַפט. צוזאַמען מיט אייניקע יידישע פּלאַסטיקערס האָט פּרידמאַן שפּעטער אַרגאַניזירט דעם „פּאַרבאַנד פון יידישע פּלאַסטיקערס אין פּוילן". ס'איז דאָס געווען די צײַט וועמען די פּוילישע בורזשואַזיע האָט אָנגעהויבן נאָכצומאַכן די דײַטשע פּאַשיסטן און אויך באַזונדערס פון די אויסשטעלונגען די יידישע מאָלערס.

פּעליקס פּרידמאַן איז געווען א גאָנץ פּעיקער קינסטלער, סײַ אלס פּאַרטרעטיסט, סײַ ווי א פּייזאַזשיסט. ער האָט זיך שטאַרק אינטערעסירט מיטן יידישן טעאַטער און אָפּט געמאָלן די יידישע אַקטיאָרן אין זייערע פּאַרשידענע קרעאַציעס. פּרידמאַן האָט אויך אַרויסגעגעבן אַן אַלבום קאַריקאַטור־ציכנונגען פון יידישע שרײַבערס און אַקטיאָרן. ער איז אויך געווען אַן ענערגישער פּראָפּאַגאַנדיסט פון קונסט צווישן יידן און האָט א סך אַרטיקלען געשריבן וועגן קונסט און קינסטלערס. איינע פון פּרידמאַנס גרעסטע דערגרייכונגען אויפן געזעלשאַפטלעכן געביט איז געווען דאָס אײַנאָרדענען אַן אויסשטעלונג פון די ווערק פון יידישע קינסטלערס פון גאַנץ פּוילן. די דאָזיקע אויסשטעלונג (אויף דלוגא 26) האָט אויך דערמעגלעכט צו באַווײַזן זיך יונגע טאַלענטן. פון די דאָזיקע „יונגע", וואָס האָבן צום ערשטן מאָל אויסגעשטעלט זייערע אַרבעטן, האָבן זיך אויסגעצייכנט די פּעיקע גראָפּיקערס חיים טיבער, יצחק קשעטשאַנאָווסקי, מענדל ריף און די מאָלערין פּרידאַ גאָלדפּעדער (אלע אומגעקומענע בעת דער אָקופּאַציע). דער דערפֿאָלג פון דער דאָזיקער אויסשטעלונג איז געווען א גרויסער, הן אין מאַטעריעלן זין פּאַר די קינסטלערס, הן וואָס זי האָט זיי צוגענעבן פּרעסטיזש.

פּעליקס פּרידמאַן איז אין זומער 1939 צום ערשטן מאָל געפֿאָרן קיין קאַזשימיעזש דאָלני. ער איז געווען גאָנץ פּאָפּולער אין די קינסטלערישע קרײַזן און זײַנע זאָכן האָט מען אָפּט געקענט זען אויף די אָלגעמיינע אויסשטעלונגען. אויך דאָס וואַרשעווער „נאַציאָנאָלע מוזעום" פּאַרמאָגט אייניקע בילדער פון זײַן פּענדזל.

וועמען ס'האָט אויסגעבראָכן די מלחמה האָט פּעליקס פּרידמאַן זיך געפּונען צוזאַמען מיט מיר אין קאַזשימיעזש דאָלני. איך האָב אים אָפּגעראַטעוועט פון זײַן פּלאַן זיך אומצוקערן קיין וואַרשע און מיר האָבן שוין געטראַכט צוזאַמען אָפּצופֿאָרן אויף מזרח. אָבער אין דער לעצטער מינוט האָט ער געענדערט דעם פּלאַן: „איר בלײַבט! — האָט ער צו מיר געזאָגט — איך האָב אין וואַרשע אַן אָלטע מאַמע און מײַן פּליכט איז אומקערן זיך צו איר".

אין וואַרשעווער געטאָ האָט פּרידמאַן אומגעהײַער געליטן. אַן עמפּינדלעכער און צאַרטער, האָט ער באַקומען א לונגען־קראַנקהייט וויי א פּועל־יוצא פון נישט־דערעסן. אין די קאַשמאַרע טעג פון די „געטא־אויסזידלונגען" איז פּרידמאַן געלעגן א געפּערלעך קראַנקער אין שפּיטאָל אויף טשיסטע־גאַס. וועמען ס'איז ארויסגעגעבן געווארן דער אוממענטשלעכער באַפעל פון דער געסטאַפּאָ, אז אויך קראַנקע און דער גאַנצער שפּיטאָל־פּערסאָנאַל זאָלן זיך צושטעלן אויפן „אומשלאַגפּלאַץ" (פון וואַנען מ'האָט אלעמען געטריבן אין די וואַגאָנען און זיי אַוועקגעפירט אין די טויטלאַגערן), האָט די קראַנקן־שוועסטער, וואָס האָט אויפגעפּאַסט אויפן קינסטלער, אים געגעבן א שטאַרקע אײַנשפּריצונג וואָס האָט אים אײַנגעשלעפּערט אויף שטענדיק.

פּעליקס פּרידמאַן איז געווען אַן אויסנעצייכנטער אַרגאַניזאַטאָר און אין זײַן געזעלשאַפטלעכער אַרבעט האָט זיך אלע מאָל אימפּאָנירט דער אויפּריכטיקער קינסטלער וועמען ס'איז שטאַרק אָנגענאַנגען דער גורל פון פּשוטן מענטשן. ער האָט אַרויסגעווויזן א סך מוט וועמ'האָט געדאַרפט קעמפּן פּאַר אלעמיינע ענינים, אָדער וועמ אַנדערע קינסטלערס האָבן זיך געגייטיקט אין זיין חברשער הילף, כדי אויסצושטעלן זייערע אַרבעטן. וועמ אין די לעצטע יאָרן פון סאַאַציע־רעזשים האָט מען אין פּוילן וואָס א מאָל מער באַזײַטיקט פון די אויסשטעלונגען די יידישע פּלאַסטיקערס, האָט פּרידמאַן שטאַרק געטאַדלט די דאָזיקע האַנדלונג אין אַן אַרטיקל וואָס ער האָט פּאַרעפֿנטלעכט אין די „ליטעראַרישע בלעטער".

די פּוילישע קונסט האָט פּאַרלוירן אין פּרידמאַנען א גרויסן קינסטלער, א היימן פּאַטריאָט און א פּראָגרעסיוון מענטשן.

אָסטשאַגא אברהם, געבוירן אין 1889 אין אָקיניעוו, ראַדזיווער קרײַז, געהערט בײַ אונדז צו די ערשטע מאָדערניסטן אויפן געביט פון דער דענקמאָל־קונסט. ער איז געווען בײַ יידן איינער פון די דערפֿאָלגרייכסטע סקולפּטאָרן אין דער צוויישנצײַט פון בויד וועלט־מלחמות. ווי א מאָדערניסט האָט ער נישט געגומען פּאַר א מוסטער די אלטע יידישע מצבה־ארנאַמעטיק. ווי א שטימונגסמענטש האָט ער אָפּט מאָל מער ארויסגעבראכט אין זײַנע ווערק דאָס מאָלערישע־עלעגישן צוגאַנג צו זײַן קונסט און ס'איז אים געלונגען אזוי ארום זיך צוצופּאַסן צום סענטימענטאַליזם פון זײַנע קליענטן. די וואָס האָבן בײַ אים באַשטעלט מצבות האָבן מיינסטנס געהערט צום מיטלען שיכט פון דער יידישער אינטעליגענץ. דער געשמאַק פון זײַנע קליענטן, פונקט ווי די מענטאַליטעט פון קינסטלער גופא, איז שטאַרק געווען באַאײַנפלוסט פון די מאָדערניסטישע פּאַרמען וואָס האָבן דאָן באַהערשט די דענקמאָל־קונסט. די יידישע גרויסבורזשואזיע פון וואַרשע האָט אויך אויפן בית־עולם זיך באַמיט צו „פּאַרדײַטשן", וואָס דאָס האָט בײַ איר געהייסן זיך „אייראָפּעיזירן".

צו די געלונגענסטע מצבות פון אברהם אָסטשאַגא געהערן, חוץ דעם אוהל פון פּרצן, דינעזאָנען און אַנסקין, אויך דער דענקמאָל פון ריטע גאַרעליאָוו, וואָס געפינט זיך אויפן זעלבן וואַרשעווער בית־עולם. אין גראָדנע האָט אָסטשאַגא געמאַכט די מצבה

פון פּאָעט לייב ניידוס. זײַנע מצבות געפינען זיך אויך אויף די בית־עלמינס פון לאָדזש, פּלאָצק און אַנדערע פּוילישע שטעט. ס׳איז אויך באַקאַנט זײַן סקולפּטור־קאָמפּאָזיציע וואָס שטעלט פּאָר דעם רמב״ם.

אברהם אָסטשענאַ האָט אויסגעשטעלט זײַנע ווערק אין „זאַכענאַ״ און אין דער „יידישער געזעלשאַפט צו פֿאָרשפֿרייטן קונסט״ און איז אָפט געוואָרן פֿרעמירט.

בעת דער אָקופּאַציע איז ער צוזאַמען מיט אַנדערע קינסטלערס אַרויסגעפֿירט געוואָרן פון וואַרשעווער געטאָ קיין טרעבלינקע.

אין וואַרשעווער געטאָ איז אויך אומגעקומען די מאָלערין און גראַפֿיקערין געלע סעקשטיין, געבוירן אין וואַרשע אין יאָר 1907. געלע איז געווען די טאָכטער פון אַן אָרעמען שוסטער און פון זײַן צווייט וויַיב. אַזוי ווי אין דער היים זענען געווען עטלעכע קינדער און ס׳האָט געהערשט גרויס אָרעמקייט, האָט געלע געמוזט גאַנץ יונג פֿאַרלאָזן די שטוב און זיך שטעלן אַרבעטן פֿאַר אַ דינסט. שוין קלײנערהייט האָט עס זי שטאַרק געצויגן צו צייכענען. בײַ נאַכט, ווען אַלע שטוביקע זענען שוין געשלאָפן, האָט זיך געלע ערשט אַוועקגעזעצט צו איר באַליבטער אַרבעט. כדי צו האָבן מער צײַט אויף צייכענען, האָט געלע באַשלאָסן זיך אויסצולערנען אַ פּאַך און זי האָט אָנגעהויבן צו באַזוכן שניידערײַ־קורסן.

וועגן איר טאַלענט איז געווואָר געוואָרן דער קינסטלער הענריק קונא און ער האָט פֿאַר איר אויסגעפּועלט אַ סטיפּענדיע, אַז זי זאָל קענען שטודירן אין דער קראָקעווער קונסט־אַקאַדעמיע. וועלן זי האָט פֿאַרענדיקט איר שטודיע פון מאָלערײַ און גראַפֿישער קונסט, האָט געלע זיך אומגעקערט פון קראָקע קיין וואַרשע. דאָ איז איר וויַיטער אויסגעקומען צו הונגערן, כאָטש זי האָט אויך געאַרבעט. איר לאַגע האָט זיך ערשט פֿאַרבעסערט וועלן זי האָט חתונה געהאַט מיט ליבטענשטיינעלן, וואָס האָט געאַרבעט אין דער רעדאַקציע פון די „לי־טעראַרישע בלעטער״. זינט 1937 פֿלעגט געלע סעקשטיין אויסשטעלן אירע אַרבעטן אין דער „יידישער געזעלשאַפט צו פֿאַרשפֿרייטן שיינע קונסט״ און ווינטער 1938—1939 האָט זי זיך באַטייליקט אין דער יובל־אויסשטעלונג פונעם „פֿאַראיין פון יידישע קינסטלערם־פּלאַס־טיקערס״.

צווישן די צען קאַסטנס, וואָס זענען אין 1946 אויסגעגראָבן געוואָרן פון אונטער די חורבות פון וואַרשעווער געטאָ און וואָס ס׳האָט זיך געפונען אַ טייל פון די נעטאָ־פֿאַרצייכענונגען פון דעם אַזוי־גערופענעם „רינגעלבלום־אַרכיוו״, איז אויך געווען איין קאַסטן מיט גראַפֿישע אַרבעטן און אַקווארעלן פון געלע סעקשטיין. די מערסטע פון זיי זענען געווען געמאָלטע קינדער־געשטאַלטן און אויך פֿאַרטרעטן פון יידישע שרײַבערס. אין סאַמע אויבנאַן פון קאַסטן האָט מען געפונען אַן אויטאָפֿאַרטרעטישע צייכענונג פון דער קינסטלערין, וואָס זי האָט געמאַכט אין 1942 — וויַזט אויס קורץ פֿאַר איר טראַגישן טויט. דערנעבן איז אויך געלענן איר טרויעריקע צוואה, וווּ זי באַשרײַבט — אין איר רוף צו די וואָס וועלן זי איבערלעבן — ווי שווער עס איז געווען איר לעבן, ווי זי האָט זיך שטענדיק געראַנגלט מיט איר גורל, כדי צו קענען זיך פֿאַרנעמען מיט איר באַליבטער קונסט. וויַיטער שרײַבט זי וועגן איר מוטערלעך און דער גלײַכגילטיקער שרעק פֿאַרן לעבן פון איר טאָכטערל, וואָס איז עפּעס מער ווי אַ יאָר אַלט און וויַזט שוין אַרויס — לויט איר מיינונג — געוויסע קינסטלערישע נייגונגען. געלע איז זיך מודה אין איר אָנגעשריבענעם וויכוח, אַז איר גרעסטע זאָרג זענען דער גורל פון איר קינד און פון אירע קינסטלערישע אַרבעטן. זי וויל די דאָזיקע צוויי גרעסטע אוצרות אָפּראַטעוון. דאָס קינד האָט זי נישט געקענט פֿאַרהיטן פון טויט, אָבער די בילדער, וואָס זי האָט אויסבאַהאַלטן אין אַ קאַסטן און וואָס מ׳האָט עטלעכע יאָר שפּעטער געפונען באַגראָבן מיט אַנדערע קאַסטנס, זענען געוואָרן אָפּגעראַטעוועט. דער מחבר פון דער דאָזיקער אַרבעט האָט זיך פֿאַרגענומען צו ברענגען אין אָרדענונג די אָפּגעראַטעוועטע ירושה פון דער קינסטלערין, און כאָטש די בילדער זענען געוואָרן דורכגענעצט און האָבן געקלעפּט איינס צום אַנדערן, איז אים דאָך גלונגען צו דערפירן זיי צו אַ נאָרמאַלן צושטאַנד.

אין וואַרשעווער געטאָ איז אויך אומגעקומען אַ קינסטלערין מיט אַ קריסטאַל־ריינער נשמה, אַ גרויסער טאַלאַנט, וואָס האָט נאָענטע לעבן זיך גערעכנט מיט דער נויט — רעגינע מונדליאַק.

זי איז געבוירן געוואָרן אין יאָר 1887. די אָרעמקייט האָט זי גאַנץ פרי פֿאַרטריבן פון דער היים, און אויפן דרײַצנטן צי פערצנטן יאָר פֿאַרלאָזט זי פּוילן צוזאַמען מיט איר מאַמען און פּאָרט אָפּ קיין בערלין. דער גרויסער מײַסטער פון דער דײַטשער מאָלערײַ־קונסט, מאַקס ליבערמאַן, באַקענענדיק זיך מיט די אַרבעטן פון דעם יונגן מיידל, האָט זיך אונטערגענומען צו לאָזן שטודירן רעגינען אויף זײַן חשבון. נאָך 2—3 יאָר לערנען אין בערלין קערט זי זיך צוריק אום קיין פּוילן צוזאַמען מיט איר מוטער, וועלכע האָט זיך אגב די גאַנצע צײַט נישט געקענט אַרײַנפֿאַסן אין די בערלינער לעבנס־באַדינגונגען. קורץ נאָך דעם ברעכט אויס די רעוואָלוציע פון 1905, וואָס ווערט בלוטיק אונטערדריקט. די צאַרישע רעגירונג רעכנט זיך אָפּ מיט די אַרבעטער, העצט אויף די פּאַרשידענע נאַציאָנאַליטעטן איינע קעגן דער אַנדערער און די שווערע מאהניקעס אַרגאַניזירן פֿאָגראָמען אויף יידן. רעגינע פּאָרט צוריק קיין בערלין צוזאַמען מיט איר מוטער און אַ יינגערער שוועסטער. די 18־אַריגע רעגינע מונדליאַק איז שוין אַ רײַפּע קינסטלערין און דער באַרימטער בערלינער קונסטסאַלאָן פון פּאָול קאַסירער אַרדנט איין אַן אויסשטעלונג פון אירע אַרבעטן. באַגײַסטערטע אָפּהאַנדלונגען וועגן דער יונגער קינסטלערין שרײַבן דאָן אַזעלכע גרויסע מאָלערס ווי הערמאַן שטרוק, משה אפרים ליליען א״א.

ס׳דויערט נישט לאַנג און רעגינע קערט זיך צוריק אום קיין פּוילן און וויידער הייבט זיך אָן בײַ איר אַ לעבן פון אַרבעט און נויט. מונדליאַק האָט אַן אייגנאַרטיקן סטיל, זי איז עקספּרעסיוו און רעאַליסטיש. זי נעמט זיך דורך און ווייטיקט איבערן גורל פון די מענטשן וואָס זי שטעלט פּאָר. אָבער די טיפּן וואָס זי מאָלט זענען עפּעס אַזעלכע שטאַלצע, פול מיט ווערדע. די קינסטלערין מאָלט און צייכנט דאָס פּאָלק, גוטע, פֿשוטע מענטשן וואָס קענען זיך נישט, פונקט ווי זי אַליין, קיין עצה געבן אין לעבן. אירע מאָדעלן זענען קינדער־יתומים וואָס, אָנשטאָט זיך לערנען, מוזן זיי אַרבעטן. זי שילדערט פֿאַרדאָגהעטע העלדערקעס, בײַ וועלכע די גאַנצע סחורה באַטרעפט אָפּט נישט מער ווי אַן אָנבײַסן וואָס עס עסט אַ נגיד. מונדליאַק האָט געמאָלט טרענערס, אײַנגעבויגענע אונטער זייער לאַסט, וואָס זיי שלעפּן; יידן וואָס זיצן איבער גמראות, וויַיל זיי האָבן נישט קיין אַנדער באַשעפטיקונג; פֿאַרדאָרטע אלטע מיידן, וואָס האָבן נישט געקענט חתונה האָבן, אַדער וויַבער וואָס בענטשן ליכט פרײַטיק צו נאַכט אין אַן אָרעם, לײַמען שטיבל. זי האָט אויך געשילדערט ווי מען פֿײַערט שבת, וואָס ברענגט אַן אָפּרו און אויסלײַכטערונג נאָך אַ שווערער זעקסטאָגיקער אַרבעט פון דער נאַנצער וואָך. אין די בילדער פון רעגינע מונדליאַק פֿאַרנעמען אַ גרעסטערן פּלאַץ די טרויעריקע טעמעס ווי די פרייליעכע,

אפילו וועו זי שילדערט דאָס אמאָליקע אזוי געראפענע „בעל־הב־תישע" יידישע לעבן. 40 יאָר אָן איבערריס האָט געשאפן די דאָ־זיקע ענערגישע יידישע קינסטלערין, אבער די יידישע בורזשואזיע האָט נאָרנישט געוואָלט וויסן פון דער דאָזיקער „קעטע קאָלוויץ" פון דער וואַרשעווער יידישער געגנט.

בעת דער אָקופאַציע איז די 50יעריקע מונדליאק, שוין א קראַנקע און צעבראָכענע, פאַרטריבן געוואָרן, צוזאמען מיט די אַנ־דערע יידן, אין וואַרשעווער געטא. סיי דער יודענראַט, סיי דער דע־מאָלטיקער אָנפירער פון דער קונסט־אָפטיילונג, דער רענעגאַט אָל־פרעד נאָסיג, האָבן זיך גאַנץ גלייכגילטיק באַצויגן צו דער פאַר־צווייפלטער לאַגע פון דער קינסטלערין. זי האָט נישט באקומען די מינדסטע מאַטעריעלע הילף ביז דעם לעצטן טאָג פון איר זיין אין געטא, וועו מ'האָט זי אַוועקגעפירט צום „אומשלאָגפלאַץ". ד"ר רינגעלבלום, וואָס האָט זיך באַמיט ארויסצורייסן זי פון די נעגל פון טויט, שרייבט וועגן דעם אין זיינע זכרונות („נאָטיצן פון וואַר־שעווער געטא" ז' 307):

„שמערלינג, — *) א ריז מיט א שפיציק בערדל און א בייז פנים, האָט געוווסט נאָר איינס: געלט. דער וואָס האָט זיך בײַ אים אויסגעקויפט, דעם האָט ער באפרייט. די יידישע אינטעליגענץ האָט נישט געהאַט קיין געלט, האָט זי געמוזט גיין קיין טרעבלינקע. איך וועל נישט פארגעסן וועו ער האָט זיך אויף מיר געוואָרפן מיטן קאַנטשיק, וועו איך האָב געפרוווט זיך איינשטעלן פאַר דער פיא־ניסטקע האַלינא דיקשטיין, פאַר דער מאָלערין רעגינא מונדליאק און דעם עקאָנאָמיסט ד"ר ליפאָווסקי. דאָס איז געווען מײַן ער־שטער און לעצטער צוזאמענטרעף מיט שמערלינגען".

אזוי איז אומגעקומען רעגינא מונדליאק — אייגע פון די נא־בלסטע יידישע פרויען, א גרויסע הומאַניסטין און א קינסטלערין מיט א נישט־דורכשניטלעכן מאָלערישן טאַלאַנט.

בוימין ראָזענפעלד איז אין וואַרשעווער געטא געווען כמעט א לעגענדאַרישע געשטאַלט. ער איז געווען באפרײַנדט מיטן קונסט־היסטאָריקער שמעון זײַטשיק, וועלכער האָט צוזאמען מיט ראָזענ־פעלדן שטודירט ארכיטעקטור. לויט דעם גבית־עדות פון דער פרוי פון שמעון זײַטשיק (געשטאַרבן שוין נאָך דער דײַטשער אָקופא־ציע) האָט ראָזענפעלד אין וואַרשעווער געטא אויסגעבויט ממש פאַנטאַסטישע בונקערס פאַר הונדערטער מענטשן. די בונקערס זאָלן האָבן געהאַט עלעקטריש ליכט, וואַסער־לייטונג און וועגטי־לאַציע. אין די באַרינגונגען פון געטא האָבן אזעלכע אויסגעבויטע באַהעלטענישן באמת זיך געמוזט אויסווײַזן פאַנטאַסטיש! ראָזענ־פעלד גופא האָט געהאַט זײַן וווינונג אויף דער ארישער זייט, וועו — לויט די זעלבע דערקלערונגען זאָל ער האָבן געהאַט א ראַדיא־אַפּאַראַט, וואָס האָט אויפגעכאַפט ידיעות וועגן דער לאַגע אויף די קריגספראָנטן. ראָזענפעלד איז אָבער מאָל געווען שטאַרק אָקטיוו און האָט זיך אויסגעצייכנט מיט זײַן מוט. ער האָט געשמוגלט גע־וואר פאַר די קאַמפּאַגרופּעס אין געטא און אויך באַוויזן אָפט צו ברענגען לעבנס־מיטלען פאַר די הונגעריקע יידן, צווישן זיי פאַר דער משפּחה זײַטשיק, וואָס האָט אזוי ארום באַווייזן אויפצוהאַלטן איר געמוטשעט לעבן: ראָזענפעלד, וואָס איז אָחוץ ארכיטעקט אויך געווען מאָלער און סקולפּטאָר, איז וואַרשײַנגעך אומגעקומען אין וואַרשעווער אויפשטאַנד.

---

*) שמערלינג האָט אָנגעפירט מיט דער „אויסזידלונגס־אַקציע" אין וואַרשעווער געטא.

אין אַנדער באַקאַנטער ארכיטעקט, הענריק בלום, וואָס האָט פאַר דער מלחמה געארבעט צוזאמען מיט ראָמאַן סינגאלין (פונקט אזא אויסגעצייכנטער ארכיטעקט ווי בלום), איז בעת דער אָקופּא־ציע געצוווּנגען געוואָרן צו מאַכן דעם פראָיעקט פאַר דער געבײַדע אויף גארבוט 8, וואָס איז אויפגעשטעלט געוואָרן דורך 300 ער־בעטער, אויסגעקליבענע צווישן דער וואַרשעווער יידישער אינטע־ליגענץ. די געבײַדע, בײַ וועלכער ס'האָבן געארבעט אונטערסיטעט־פראָפעסאָרן, דאָקטוירים, שרײַבערס א"א, שטייט ביזן הײַנטיקן טאָג, אבער די וואָס האָבן זי אויפגעשטעלט, צוזאמען מיטן ארכי־טעקט בלום, זענען אַלע אומגעקומען.

כוואַליעס פליטים וואָס האָבן זיך געוואָלט אויסהיטן פאַר די היטלעריסטן נאָכן מלחמה־אויסבראָך, זענען געלאָפן אין צווויי ריכ־טונגען: קיין ביאַליסטאָק און קיין לעמבערג. די, וואָס זיי איז גע־לונגען אָנצוקומען אין די דאָזיקע שטעט, זענען ארונטער אונטערן שוץ פון ראָטן־פאַרבאַנד. אזוי זענען אנטשטאַנען צוויי עמיגראַציע־צענטערס, וווּ די פוילישע קינסטלערס האָבן באקומען א מעלעכ־קייט אָנצוגיין מיט זייער שפעפּרישער ארבעט און פירן א נאָרמאַל לעבן. אין יוני 1941, וועו די דײַטשן זענען איבערגעפאַלן דעם ראָטן־פאַרבאַנד, האָבן נישט אַלע קינסטלערס באַוויזן צו ראָטעווען זיך פון ביאַליסטאָק און אווּעק ווײַטער אויף מזרח; א סך פון זיי זענען שפּורלאָז פאַרשווונדן.

מיר וועלן דאָ דערמאָנען אייניקע וואַרשעווער יידישע פּלאַס־טיקערס, וואָס האָבן זיך דאָן אויסבאַהאַלטן אין ביאַליסטאָק און מען וווּיסט נישט מער פון זייער געביין.

אברהם גוטערמאַן, געבוירן אין נאָווי־דוואָר אין יאָר 1899. ער האָט געלעבט אין זײַן קליין שטעטל, זיך אָפּגעגעבן מיט צייכענען, אבער ער האָט נישט געזען דערין קיין שום תכלות. ערשט אין 1917, וועו ס'איז אים געלונגען אוועקצופאָרן קיין קראָקע, האָט ער באַוויזן דאָרט צו פאַראינטערעסירן מיט זײַן טאַלאַנט דעם יידישן מאָלער ארטור מארקאָוויטש, וועלכער האָט אים פאַרגעשטעלט דעם דע־מאָלטיקן רעקטאָר פון דער קראָקעווער אקאַדעמיע, טעאָדאָר אק־סענטאָוויטש. דער פעיקער בחור איז גלײַך ארײַנגענומען געוואָרן אין דער קונסט־אקאַדעמיע.

אברהם גוטערמאַן איז געווען א מיטגליד פון דער קפ"פ און האָט געהערט צו יענע מאָלערס, וואָס האָבן זיך באַמיט ארויסצו־ברענגען א פראָלעטאַרישע טעמאַטיק. דאָס איז אים אבער נישט אַלע מאָל געלונגען, וויל ער איז ארונטערגעפאַלן אונטערן אײַנפלוס פון עקספּרעסיאָניזם.

גוטערמאַן האָט זיך געדאַרפט ראַנגלען מיט דער נויט און דער־צו איז ער אויסגעשטאַנען פאַרפאַלגונגען פון דער פראָקוראָטור צו־ליב דעם וואָס זײַנע בילדער זענען געווען דורכגעדרונגען מיט א רע־וואָלוציאָנערן גײַסט. ער האָט ווי א קינסטלער רעאַגירט אויף די גע־שענישן פון טעגלעכן לעבן, אויפן וועלטן טעראָר, אויף די דעמאָנ־סטראַציעס אא"וו. זײַנע בילדער האָט גוטערמאַן אויסגעשטעלט אין וואַרשע אין „יידישן ליטעראַטן־פאַראיין" (אין 1932 און 1936), אין לאָקאַל פון די האַנדלס־אָנגעשטעלטע (1929), אויך אין דער „זאָבענטא" און אין דער „יידישער געזעלשאַפט צו פאַרשפּרייטן קונסט", וווּ ער איז געווען א מיטגליד.

אין 1939 איז אברהם גוטערמאַן געוואָרן עוואַקויִרט קיין ביא־ליסטאָק, וווּ ער איז פאַרבליבן ביז 1941. ווי מען רעכנט, איז גוטער־

מאן אומגעקומען פון א היטלעריסטישער באמבע בעת זיין אנטלויפן פון ביאליסטאק אין דער ריכטונג צו מזרח.

קזשעטשנאָווסקי יצחק, געבוירן אָרום 1910 אין א שטעטלע ביי קוטנע. נאָענט יונג איז ער אָנגעקומען קיין וואַרשע, וווּ ער האָט זיך אָרומגעדרייט איבער די גאַסן און געמוזט טון יעטוועדע ארבעט כדי צו פארדינען זיך אויף ברויט. זיין איינציקע טרייסט אין דעם שווערן לעבן איז געווען דאָס צייכענען אין די פרייע מינוטן. ענדלעך האָט ער זיך דערשלאָגן צו דער וואַרשעווער קונסט־אַקאַדעמיע, וווּ ער האָט זיך גיך אָרויסגערוקט ווי איינער פון די פעיִקסטע גראָפיקערס אויפן געביט פון אַקוואַפֿארטן און אַקוואַטינטן. *) קזשעטשנאָווסקי האָט געמאָלט און גראָווירט א סך זאכן אויף סאָציאַלע טעמעס. אין 1939 האָט ער באַוויזן ביי צייטנס אָפּצופֿאָרן קיין ביאַליסטאָק, אָבער וועגן די היטלעריסטן זענען איבערגעפֿאלן דעם ראָטן־פֿארבאַנד, איז אים שוין נישט געלונגען צו אַנטלויפן טיפער קיין רוסלאַנד. שוין בייַם אָנהייב פון דער אָקופּאַציע האָט די געסטאַפּאָ אים געכאַפּט און דערשאָסן הינטער ביאַליסטאָק.

פֿרידמאַן אברהם, געבוירן אין וואַרשע אין 1905, אויף נאָוואָליפּקע 62. שוין וויי א קליין ייִנגל האָט אברהם ארויסגעווויזן גרויסע פעיִקייטן צו צייכענען און אלע וועגט האָט ער אויסגעפילט מיט קרייד־צייכענונגען פון פֿארשידענע פיגורן און חיות. וועגן ס'האָט אים אויסגעפעלט קרייד האָט ער די צייכענונגען אויסגעקריצט מיט זיינע נעגל, וועלכע ער האָט דערפאר זיך נישט געלאָזט אָפּשנייִדן. אין עלטער פון 15 יאָר האָט אים דער פאָטער אָפּגענעבן אויף דער לער צו א שנייִדער. יעדע פרייַע מינוט פון דער ארבעט האָט אברהם אָפּגענעבן דעם צייכענען אָדער מאָלן. ער האָט אָנגעהויבן צו צייכענען פֿאַרטרעטן פון די שכנים, און א דאַנק זיין גרויסן טאַלאַנט האָט מען אים ארַיַינגענומען אין דער וואַרשעווער שול פאר שיינער קונסט, כאָטש ער האָט נישט געהאָט די נייטיקע דערצו מאָטורע (צייגעניש פון מיטל־בילדונג). ער האָט זיך בלויז פארפֿליכטעט זיך צוצובילדן און ער האָט טאָקע ביז שפּעט ביי נאַכט זיך געלערנט. דער פּראָפעסאָר, וואָס האָט אים געלערנט, האָט זיך אזוי פאראינטערעסירט מיט זיין פעיִקן שילער, אז ער האָט אים באַזוכט אין זיין היים און געבעטן די עלטערן, זיי זאָלן אים נישט שטערן אין לערנען. סוף כל סוף האָבן די פּראָפעסאָרן ארויסבאַקומען די דערלויבעניש פאר אברהמען צו ווינען אין אקאדעמיש הויז.

אברהם פרידמאַן איז געווען א גלענצנדיקער קאָלאָריסט און האָט זיך אויך אויסגעצייכנט מיט זיין ארויסברענגען די טעמאַטיק. אויף די קאָנקורסן פון דער אָקאדעמיע האָבן פרידמאַנס בילדער מיינסטנס געווונען די ערשטע פּרעמיעס. נאָך אָנהייב די דרייסיקער יאָרן האָבן פרידמאַנס שאָפונגען געהאָט גרויס דערפאָלג סיי אויף די אָלגעמיינע אויסשטעלונגען, סיי אויף די אויסשטעלונגען פון דער „יידישער געזעלשאַפט צו פֿארשפֿרייטן קונסט". פרידמאַן האָט ליב געהאָט די פּויליש לאַנדשאַפֿט און האָט זי אָפט ארויסגעבראַכט אין זיינע ווערק. אייניקע פון זיינע בילדער זענען פאר דער מלחמה פארקויפט געוואָרן דורכן וואַרשעווער נאציאָנאלן מוזיי

אין דער פּאָרעם איז פרידמאַן געשטאַנען נאָענט צום באַרימטן פּויליש מאָלער וואַלישעווסקי און ער האָט אפילו אין איניקע פון זיינע ארבעטן איבערגעשטיגן דעם מייסטער. פרידמאַן איז

*) אַקוואַטינט — גראָווירונג אויף קופער (קופערשניט) וואָס דערמאָגט א טוש־מאָלערי.

דערמאָרדעט געוואָרן אין ביאַליסטאָק נאָך די ערשטע חדשים פון דער דייטשער אָקופּאַציע.

דעם קינסטלערס פרוי, נינא האַלפֿערן־פרידמאַן, איז אויך געווען א מאָלערן. כאָטש זי האָט נישט שלעכט געמאָלט, האָט זי זיך אָבער תמיד באַטראַכט ווי א שילערין פון איר מאַן. אָפט האָט מען זיי צוזאַמען געזען ארויספֿארן מאָלן אויף דער פרַיַ, און ס'האָט זיי אפילו נישט אָפּגעשטעלט דאָס ערנסטע וועטער.

נינא איז נאָך געווען יונג, שיין און שלאַנק וועגן זי האָט פאר־לוירן דעם מאַן. ס'איז פאר איר געווען דער שווערסטער קלאַפּ. זי האָט זיך געפונען אין ביאַליסטאָקער געטא און האָט דאָרט געהערט צו דער אונטערערדישער ווידערשטאַנד־באַוועגונג. זי האָט ארויסגעווויזן א סך מוט און נישט איין מאָל אריבערגעשמוגלט געווער אין געטא. ווי עס האָט איבערגעגעבן א באַגלויבטער עדות, האָט זי געהאָט א מעגלעכקייט צו ראַטעווען דאָס לעבן, אָבער זי האָט בעסער געוואָלט בלַייבן אין געטא, צו קעמפן קעגן אָקופּאַנט. זי איז געווען איינע פון די לעצטע קרבנות פון ביאַליסטאָקער געטא.

בער ראָלניצקי איז געווען וויצעפּרעזעס פון פאַראיין פון יידישע קינסטלער־פֿלאַסטיקערס אין וואַרשע. זיינע בילדער האָבן אויף די אויסשטעלונגען זיך אויסגעצייכנט בעיקר מיט זייערע וואַרעמע טענער און מיט לעבעדיקע זשעסטאויסדרוקן פון די געשטאַלטן. וועגן אן אויסשטעלונג פון די בילדער פון דאָזיקן קינסטלער האָט געשריבן פעליקס פרידמאַן אין די „ליטעראַרישע בלעטער". אויף אן אויסשטעלונג פון „איפּס" (פּראָפּאַגאַנדע־אינסטיטוט פון קונסט) אין וואַרשע האָט זיך געפונען בער ראָלניצקים בילד „כלי־זמרים".

אויך ראָלניצקים זון בנימין האָט ארויסגעווויזן גרויסע פעיִקייטן וויי א קינסטלער־גראַפיקער. ביידע איז געלונגען אין 1939 צו אַנטלויפן פון וואַרשע קיין ביאַליסטאָק, וווּ זיי זענען אומגעקומען.

אפרים און מנשה זיידענבַיטל, צווילינגס־ברידער. געבוירן דעם 17טן יוני 1903. ביידע זענען געווען מאָלערס, פונקט ווי דער עלטסטער ברודער יוסף, צו וועמענם טאַלאַנט זיי האָבן פון דעסט וועגן נישט דערגרייכט, כאָטש זיי האָבן איבערראַשט מיט זייערע הערלעכע פארבן. די צווילינגס־ברידער זענען אויך געווען פון דער זעלבער הייך און גלַייך דאָר און אויך די פנימער זענען געווען אזוי ענלעך, אז מען האָט זיי לַייכט געקענט פארטוישן. ביידע האָבן געווונט אין יידישן אקאדעמישן הויז און שטודירט אין דער וואַרשעוער אקאדעמיע בַיי די פּראָפעסאָרן סקאָטשילאס און פרושקאָווסקי. די ברידער זענען כמעט שטענדיק געווען צוזאַמען; אפילו וואָס שייך זייער מאָלערישן טאַלאַנט איז זיי שווער געווען צו אונטערשיידן. אָפט האָבן זיי געמאָלט בשותפות א בילד און עס אונטערגעשריבן בלויז מיטן פאַמיליע־נאָמען. אין דער קונסט האָבן זיי זיך אויסגעלעבט בלויז אין די פארבן און וויבראַציעס. אָבער עס איז זיי גאָרנישט אָנגענאַנגען דער אינהאַלט. זייער ווירטואָזיטעט און די לַייכטקייט פון פענדזל האָט זי דערפירט צו קאָסמאָפּאָליטיזם. אין קאָזשימיעזש־דאָלני האָבן זיי אָפט געמאָלט קלייניע שטיבלעך, וווּ ס'האָבן געווווינט די ארעמסטע פון שטעטל, אָבער זיי זענען דאָרט פארבַיגעגאַנגען גאָנץ גלַייכגילטיק. וואָס שטאַרקער עט איז אָנגענאַנגען די פּאַשיזאַציע אין לאַנד, אלץ מער האָבן די זיידענבַיטלס זיך דערווַיטערט פון דעם פּשוטן פאָלקסמענטש. דערפאר האָט זייער שאָפונג זיך נישט געירט פון אָרט. ביידע האָבן כסדר געמאָלט, אָבער דאָס וואָס זיי האָבן געשאפן איז געווען אן איבערחזורונג פון דאָס זעלבע. דער מאָלעריישער וועלט פון בילד — דאָס איז געווען זייער פעטיש. דערצו האָבן זיי געהאָט א גרויס־קייט־מאניע און זיך געהאַלטן גאָנץ שטאַלץ. די דאָזיקע שוואַכ־

קייטן האָט די פּוילישע בורזשואזיע געזען אויפגעכאפּט און זיי אפילו געהנפעט אין איר פּרעסע. מען דאַרף אָבער צוגעבן אז נישט קוקנדיק אויף זייערע חסרונות, וואָס זענען אייגנטלעך געווען א רעזולטאט פון בורזשואזן אַיינפלוס פון דער סביבה, האָבן די בע־ דער אפּרים און מנשה א סך פּאָזיטיוו שטריכן אין זייער שאפונג און א סך זייערע בילדער האָבן זיך אויסגעצייכנט מיט א הויכן קינסטלעריש ניוואָ. זייער וועלן זיך דערנענטערן צו די בורזשואזע ספערעס האָט נישט אין מאָל בכּי זיי גורם געווען א שטאַרקע פּאר־ ביטערונג. עס איז זיי אויסגעקומען צו הערן בייזוויליקע אנטיסע־ מיטישע אָנצוהערעניש אפילו פון די כלומרשטע ליבעראַלן, וואָס האָבן זיך אין דער אמתן געגייגט צו די מוסטערס פון דיַיטשן פּא־ שיזם.

זינט 1930 באַווייזן זיך וואָס א מאָל אָפּטער די בילדער פּין די ברידער זיַידענבּיַיטל אויף די פּוילישע אויסשטעלונגען, וו: זיי ווערן שטאַרק געלויבט. זיי באַטייליקן זיך אויך אויף די אויסשטע־ לונגען פון פּוילישע קינסטלערס אין אויסלאַנד: אין לאָנדאָן, שוויץ־ דן, פינלאַנד, וועגעציע און אפילו אין ראָטן־פּאַרבאַנד. אויף דער אויסשטעלונג אין מאָסקווע אין 1934 האָבן זיך אויך געפונען די בילדער פון די זיַידענבּיַיטלס און איינס פון זיי „יולקא", איז אָפּ־ געקויפט געוואָרן פּאַר די סאָוועטישע מלוכה זאָמלונגען.

אין סעפּטעמבער 1939 זענען בייַדיש זיַידענבּיַיטלס אַוועק קיין ביאַליסטאָק. ערשט דאָ, אונטער דער סאָוועטישער מאַכט, האָבן זיי זיך אָפּגענעבן חשבון אין וואָס פּאַרא גיַיסטיקער שקלאַפּערַי זיי האָבן ביז איצט געשטעקט און ווי אינהאַלטלאָז איז געווען זייער קונסט. זיי האָבן דערזען ווי וויניק בילדער מיט א הומאַניטאַרן אינהאַלט זיי האָבן ביז איצט געשאַפן. אין ביאַליסטאָק האָבן זיי אָנגעטראָפן גאָר אן אנדער וועלט! דאָ ווערן אָלע נאַציאָנאַליטעטן געשעצט און אָלע פעלקער זענען גלַיִך און מ'דאַרף נישט שעמעוו־ דיק באַהאַלטן דעם אייגענעם אָפּשטאַם. מען האָט זיך באַצויגן צו זיי ווי צו די אַנדערע קינסטלערס און זיי האָבן זיך נישט אָנגע־ שטויסן נישט אויף קאָנקורענץ און נישט אויף אַנטיסעמיטיזם. זיי האָבן פעסטגעשטעלט אז א בילד קען זיַין דידאַקטיש און דאָך נישט פּאַרלירן זיַין קינסטלעריש ווערט. ערשט אין ביאַליסטאָק האָבן אפּרים און מנשה פּאַרשטאַנען אין וואָס עס דאַרף זיך אויסדריקן דער קרעדאָ פון א קינסטלער אין דער שווערער עפּאָכע פון אימ־ פּעריאַליזם. די זיַידענבּיַיטלס האָבן באַקומען פון דער סאָוועטישער רעגירונג א סך באַשטעלונגען און פּאַר איין בילד האָט מען זיי אויסגעצאָלט אזא סומע, אז זיי האָבן פּאַר דעם געלט געקענט לעבן בהרחבה א גאַנץ יאָר.

אין יוני 1941 האָבן די צווילינגס־ברידער שוין נישט באַווייזן זיך אַרויסצורַיַין פון ביאַליסטאָק. זיי זענען פּאַרשפּאַרט געוואָרן אין דאָרטיקן געטא און דורכגעמאַכט די זעלבע פּיַין און לַיידן ווי די אַנדערע יִדן. די ברידער זיַידענבּיַיטל האָבן דערנאָך געהערט צו די 300 לעבן געבליבענע נאָך די לעצטע ליקווידיר־אַקציעס אין ביאַליסטאָקער געטא. מ'האָט זיי דערנאָך געטריבן פון איין לאָגער אין אַנדערן, ביז זיי זענען אָנגעקומען אין קאָנצענטראַציע־לאָגער פון פלעסענבורג (אין ווירטענבערג). די ס"ס־לַיט האָבן די געפאַנ־ גענע פון דאָזיקן לאָגער געטריבן טיפער אין דיַיטשלאַנד. די זיַידען־ טַיִטלס האָבן נאָך דאָן געלעבט, אָבער זיי זענען דערמאָרדעט ge־ וואָרן קורץ פּאַרן פּארענדיקן די מלחמה, אין אפּריל 1945.

דער לעצטער ברודער הערש זיַידענבּיַיטל איז געווען א סקולפ־ טאָר. ער האָט אויסגעשטעלט זיַינע ארבעטן אין וואַרשע און אין לאָדוש נאָך דער ערשטער וועלט־מלחמה. צוליב די שווערע מא־ טעריעלע באַדינגונגען האָט ער אין 1926 עמיגרירט קיין ארגענטי־ נע. אויף אַן אויסשטעלונג אין בועאַנאָס־אַיַירעס האָט ער באַקומען א פּרעמיע פּאַר איינער פון זיַינע סקולפּטאָרן.

הערש זיַידענבּיַיטל איז געשטאָרבן אין ארגענטינע איז 1950.

א סך יִדישע קינסטלערס פון וואַרשע, וואָס האָבן זיך גע־ פונען אין פּראַנקרַיַיך בעת דער היטלעריסטישער אָקופּאַציע, האָבן געהאַט דעם זעלבן גורל ווי זיי ערע קאָלעגן אין פּוילן. די היטלע־ ריסטן האָבן א טייל דערמאָרדעט אויפן אָרט, אַנדערע ארויסגע־ פירט פון פּראַנקרַיַיך צו די לאָגערן פון דַיטשלאַנד אָדער פּוילן, וווּ די מערסטע פון זיי זענען אומגעקומען.

צווישן די וואַרשעווער קינסטלערס, וואָס האָבן זיך דאָן גע־ פונען אין פּראַנקרַיַיך און זענען אומגעקומען אויף אַן ענלעכן אופן, זענען געווען דער ארכיטעקט און מאָלער יעזשי אשער, וועמען מיר האָבן שוין דערמאָנט פריַער, און פישל זילבערבערג.

פישל זילבערבערג איז געווען איינער פון די אָנגעזעענסטע גראַפיקערס פון יינגערן דור, געבוירן אין פלאָצק דעם 23טן יולי 1909. ער האָט שטודירט אין דער וואַרשעווער אקאַדעמיע בַיי דעם באַרימטן מאָלער פעליציאַן־שטשענסני־קאָוואַרסקי. זילבערבערג איז געווען א לַיידנשאפטלעכער האָלצקריצער, גראַפיקער און מא־ לער פון א בולט סאָציאָלער טענדענץ.

אין 1936 איז אָנטשטאַנען אין וואַרשע א גרופּע גראַפיקערס אונטערן נאָמען „שווארץ און ווַיס", וואָס האָט געהאַט אירע אויס־ שטעלונגען אין „זאַכענטא". ערן־פּרעזעס פון דער גרופּע איז גע־ ווען לעאָן וויטשולקאָווסקי, וואָס האָט אויך אויסגעשטעלט זיַינע זאַכן אין „זאַכענטא". נאָך דעם ווי די סאַנאַציע־רעגירונג האָט אין 1934 געשלאָסן אן אָפּמאַך מיט היטלערן, איז דער דרוק אויפן ארבעטער־קלאַס געוואָרן וואָס א מאָל שטאַרקער. עס זענען געקו־ מען שלעכטע צַיַטן נישט בלויז פּאַר די ארבעטענדיקע מאַסן פון פּוילן, נאָר אויך פּאַר די פּראָלעטאַרישע קינסטלערס. איינער פון די וויכטיקסטע מיטגלידער פון דער גרופּע „שווארץ און ווַיס", פישל זילבערבערג, איז געווען געצווונגען צו פּארלאָזן דאָס לאַנד און האָט זיך באַזעצט אין פּאַריז אין 1938. מ'האָט זיך אויף אים דאָרט באַלד דערקענט, און אָפּשאַצנדיק זיַין גרויסן טאַלאַנט, האָט מען בַיי אים געמאַכט א סך באַשטעלונגען. עס האָט זיך מיט דעם יונגן קינסטלער פּאַראינטערעסירט דער קונסט־היסטאָריקער קאַרל שטער־ לינגער און דער וואַרשעווער קונסטקריטיקער, וואָס האָט שוין דאָן געווינט אין פּאַריז, יחיאל אָראָנסאָן.

אין יאָר 1940 האָבן די היטלעריסטישע האָרדעס פּארכאַפּט פּאַריז און צווי יאָר שפּעטער (אין מארץ 1942) איז זילבערבערג אַרַיינגעפאַלן אין די נאַצישע לאָפּעס. מ'האָט אים פּאַרשפּאַרט אין א פּראָנצויזישן לאָגער און דערנאָך אָפּגעטראַנספּאָרטירט קיין אש־ ווייַענטשים. דאָרט איז ער קראַנק געוואָרן אויף טיפוס און צוזאַמען מיט א סך אַנדערע געפאַנגענען אין דער קרעמאַטאָריע.

מיר וועלן איצט איבערגיין צו די יִדישע קינסטלערס וואָס האָבן זיך בעת דער אָקופּאַציע געפונען אויסער דעם וואַרשעווער געטא, אָבער זיי זענען געכאפּט געוואָרן פון די נאַצים און אומגע־ קומען. אייניקע פון זיי זענען אומגעבראַכט געוואָרן אין דער תפיסה אָדער אין געטא, וווהין מ'האָט זיי פּארטריבן, און אַנדערע, וועלכע מ'האָט געכאפּט אויסער דער הויפּטשטאָט, זענען אויפן אָרט דער־ שאָסן געוואָרן.

ראָמאַן קראָמשטיק האָט זיך נערעכנט אין פּוילן ווי איינער פון די בעריממטסטע מאָלערס פון עלטערן דור. ער האָט אָפּגעשטאָמט פון א פּאטריאָטישער משפּחה און זיין זיידע יצחק קראָמשטיק, א פּריידיקער אין דער דיַיטשער (פּאָסטעמפּאָווע) שיל אויף די נאָלעווקעס, האָט זיך באַטיליקט אין אויפשטאַנד פון 1863. ראָמאַן קראָמשטיק איז געבוירן געווארן אין ווארשע אין 1885. שוין קליינערהייט האָט ער אַרויסגעוויזן קינסטלערישע פעיִקייטן און צו 27 יאָר איז ער שוין געווען א בעריממטער מאָלער וואָס האָט זיך באַטיליקט אין דער אויסשטעלונג פון די פֿראָגרעסיווע בערלינער קינסטלערס אונטער דער אָנפירונג פון מאַקס ליבערמאַן. אויף דער דאָזיקער אויסשטעלונג פון דער אוואַנגארד־גרופּע פון דיַיטשע פּלאַסטיקערס ,,אונטערן נאָמען ,,סעצעסיע", זענען געוויזן געווארן בילדער פון אזעלכע וועלט־באַרימטע קינסטלערס ווי: איזראָעלס, וואַן גאָג, מאָנע, ראָדען, פּיקאַסאָ. קראָמשטיק, איינער פון די יִנגסטע אויף דער אויסשטעלונג, איז אָנערקענט געווארן ווי אַן אויסגייענדיקער מאָלעריש־ער טאַלאַנט. און ווירקלעך האָט קראָמשטיק שפּעטערישקייט זיך הערלעך אַנטוויקלט און זיַינע בילדער האָבן געהאט א הויכן ווערט סיַ אין דער הינזיכט פון פּאַרעם, סיי אין דער פּאַרטיפונג פון דער טעמע. מען האָט אים געהאלטן פּאַר א סעזאַניסט *), אָבער קראָמשטיק איז ענלעך געווען צו סעזאַנען בלויז אין דער פּאַרעם.

ער האָט קיין מאָל נישט פּארלוירן דעם חוש פּאַר רעאַליזם און האָט אַלע מאָל אונטערגעשטראָכן דעם אינהאַלט פון דער אַרויסגעבראכטער טעמע. פּאַר דער מלחמה האָט מען אים בעיקר אָפּגעשאַצט פּאַר זיַין הומאַניסטיש אויפנעמען די טעמעס. דאָס האָט אים נישט געשטערט אַרויסצובערענגען זיַינע מענטשלעכע געשטאַלטן, לאַנדשאַפטן אָדער זאָכן אין א דעקאָראַטיוואר קאָלאָריסטיק. אמת טאָקע אז אין דער ערשטער פּאָזע פון זיַין שפּעטערישער טעטיקייט האָט ער נאָך באַנוצט עקסטאַזפולע טענער, אָבער דער אינהאַלט פון זיַין מאָלערישער ווייזע איז אַלע מאָל אַרויסגעקומען גאַנץ קאָנקרעט.

ביז 1939 האָט קראָמשטיק געהאָט צוויי היימען: ווארשע און פּאריז. אין ביידע שטעט האָט ער געהאָט נישט נאָר זיַינע אטעליעס, נאָר אויך זיַינע פּאַרעערס, צווישן ווען ס'האָבן זיך געפונען ווייסנשאַפטלערס, קינסטלערס, אינטעלעקטואַלן, פּיַינשמעקערס וואָס האָבן זיך קריטיש באַציונגן צו די וואָס האָבן זיך אליין געמאַכט רעקלאַמע, חשובע לַיַט וואָס האָבן אויסגעצייכנט געקענט די בוידואר־סודות פון גרויסע וועלטדאַמעס און גלַיַכצַיַטיק האָבן זיי זיך אויך גוט אריענטירט אין די קורסן פון פּארשידענע אקציעס — מיט איין וואָרט, אלץ אזעלכע מענטשן וואָס זיי נישט אינטערעסירט אזא ענין, למשל, ווי וויפל פּאַרדינט אן ארבעטער א טאָג, אָדער וואָס עס טוט זיך אין די דאָכשטיבלעך צי אין די קעלער־ווינונגען. אלע אזעלכע פּראָבלעמען, וואָס בארירן די ארבעטנדיקע מאסן, זענען פּאַר זיי געווען אן אומבאקאַנטע וועלט.

אויך קראָמשטיק האָט אין זיַין שאַפן ביז דאָן נישט באַהאַנדלט קיין פּראָבלעמען וואָס דאָס לעבן אין די קאַפּיטאַליסטישע לענדער וואַרפט אן די בריַיטע ארבעטס־מאסן. ערשט אין וואַרשע וואָר געווארן, — וווהין די היטלעריסטן האָבן אים פּארטריבן בעת דער אָקופּאַציע, נאָך דעם ווי זיי האָבן אים ארויסגעוואָרפן פון זיַין שיינעם אטעליע וואָס האָט זיך נערעכנט אין פּוילן ווי איינער פון די בעריממטסטע מאָלערס פון עלטערן דור. ער האָט אָפּגעשטאָמט פון א פּאטריאָטישער משפּחה און זיַין זיידע יצחק קראָמשטיק, א פּריידיקער אין דער דיַיטשער (פּאָסטעמפּאָווע) שיל אויף די נאָלעווקעס, האָט זיך באַטיליקט אין אויפשטאַנד פון 1863. ראָמאַן קראָמשטיק איז געבוירן געווארן אין ווארשע אין 1885. שוין קליינערהייט האָט ער אַרויסגעוויזן קינסטלערישע פעיִקייטן און צו 27 יאָר איז ער שוין געווען א בעריממטער מאָלער וואָס האָט זיך באַטיליקט אין דער אויסשטעלונג פון די פֿראָגרעסיווע בערלינער קינסטלערס אונטער דער אָנפירונג פון מאַקס ליבערמאַן. אויף דער דאָזיקער אויסשטעלונג פון דער אוואַנגארד־גרופּע פון דיַיטשע פּלאַסטיקערס ,אונטערן נאָמען ,,סעצעסיע", זענען געוויזן געווארן בילדער פון אזעלכע וועלט־באַרימטע קינסטלערס ווי: איזראָעלס, וואַן גאָג, מאָנע, ראָדען, פּיקאַסאָ. קראָמשטיק, איינער פון די יִנגסטע אויף דער אויסשטעלונג, איז אָנערקענט געווארן ווי אַן אויסגייענדיקער מאָלעריש־ער טאַלאַנט. און ווירקלעך האָט קראָמשטיק שפּעטערישקייט זיך הערלעך אַנטוויקלט און זיַינע בילדער האָבן געהאט א הויכן ווערט סיַ אין דער הינזיכט פון פּאַרעם, סיי אין דער פּאַרטיפונג פון דער טעמע. מען האָט אים געהאלטן פּאַר א סעזאַניסט *), אָבער קראָמשטיק איז ענלעך געווען צו סעזאַנען בלויז אין דער פּאַרעם.

ער האָט קיין מאָל נישט פּארלוירן דעם חוש פּאַר רעאַליזם און האָט אַלע מאָל אונטערגעשטראָכן דעם אינהאַלט פון דער אַרויסגעבראכטער טעמע. פּאַר דער מלחמה האָט מען אים בעיקר אָפּגעשאַצט שאַצט פּאַר זיַין הומאַניסטיש אויפנעמען די טעמעס. דאָס האָט אים נישט געשטערט אַרויסצובערענגען זיַינע מענטשלעכע געשטאַלטן, לאַנדשאַפטן אָדער זאָכן אין א דעקאָראַטיוואר קאָלאָריסטיק. אמת טאָקע אז אין דער ערשטער פּאָזע פון זיַין שפּעטערישער טעטיקייט האָט ער נאָך באַנוצט עקסטאַזפולע טענער, אָבער דער אינהאַלט פון זיַין מאָלערישער ווייזע איז אַלע מאָל אַרויסגעקומען גאַנץ קאָנקרעט.

ביז 1939 האָט קראָמשטיק געהאָט צוויי היימען: ווארשע און פּאריז. אין ביידע שטעט האָט ער געהאָט נישט נאָר זיַינע אטעליעס, נאָר אויך זיַינע פּאַרעערס, צווישן ווען ס'האָבן זיך געפונען ווייסנשאַפטלערס, קינסטלערס, אינטעלעקטואַלן, פּיַינשמעקערס וואָס האָבן זיך קריטיש באַציונגן צו די וואָס האָבן זיך אליין געמאַכט רעקלאַמע, חשובע לַיַט וואָס האָבן אויסגעצייכנט געקענט די בוידואר־סודות פון גרויסע וועלטדאַמעס און גלַיַכצַיַטיק האָבן זיי זיך אויך גוט אריענטירט אין די קורסן פון פּארשידענע אקציעס — מיט איין וואָרט, אלץ אזעלכע מענטשן וואָס זיי נישט אינטערעסירט אזא ענין, למשל, ווי וויפל פּאַרדינט אן ארבעטער א טאָג, אָדער וואָס עס טוט זיך אין די דאָכשטיבלעך צי אין די קעלער־ווינונגען. אלע אזעלכע פּראָבלעמען, וואָס בארירן די ארבעטנדיקע מאסן, זענען פּאַר זיי געווען אן אומבאקאַנטע וועלט.

אויך קראָמשטיק האָט אין זיַין שאַפן ביז דאָן נישט באַהאַנדלט קיין פּראָבלעמען וואָס דאָס לעבן אין די קאַפּיטאַליסטישע לענדער וואַרפט אן די בריַיטע ארבעטס־מאסן. ערשט אין וואַרשע וואָר געווארן, — וווהין די היטלעריסטן האָבן אים פּארטריבן בעת דער אָקופּאַציע, נאָך דעם ווי זיי האָבן אים ארויסגעוואָרפן פון זיַין

*) אָנהענגער, אָדער נאָכפאָלגער פון בארימטן פראַנצויזישן מאָלער פון פּאַרגאַנגענעם יאָרהונדערט, סעזאַן.

שיינעם אטעליע וואָס האָט זיך געפונען אויף סענאַטאָרסקע, נישט ווַיַט פון דער געטא־מויער — האָט קראָמשטיק פּארשטאַנען אז ער האָט צענדליקער יאָרן געבראָנדשעט. אויפן באָדן פון קליינעם, ענגן געטא האָט ער ערשט דערזען דעם גאַנצן גרויל וואָס איז ארויס־געקומען פון דער הערשאַפט פון דער קאַפּיטאַליסטישער סיסטעם, וועלכע האָט אין דער אזוי גערופענער „פרידנסצַיַט" זיך באמיט צו פּארגלעטן און פּארמאַסקירן די אלע מינים סתירות. דאָרט האָט קראָמשטיק געזען ווי די אין היטלעריסטישן דַיַטשלאַנד אויסגע־שולטע ארמיי פון רויבערס און מערדערס האָט זיך געווארפן ווי די היענעס אויף די שוצלאָזע, כדי זיי צו פּארצוקן און זיך באַרַיַ־כערן אויפן חשבון פון דער שרעקלעכסטער מענטשלעכער נויט. דער קינסטלער האָט דערזען אויך צווישן די קרבנות גופא מוראַדיק־אַפּשטויסנדיקע דערשַיַנונגען, וואָס זענען געווען א רעזולטאַט פון דער צעפּוילטער קאַפּיטאַליסטישער סיסטעם. ער האָט געטראכט וועגן די רַיַכע לַיַט, וואָס פּרעסן און זויפן אין עלענאַנטע רעסטאָ־ראַנען, און א פּאָר שריט ווַיַטער טרעפט מען אן אויף געשוואָלענע מתים, קרבנות פון הונגער.

קראָמשטיק איז געווען איינער פון די ווייניקע קינסטלערס וואָס האָבן, נישט קוקנדיק אויפן פּארבאָט, אונטער דער דראָונג פון טויט, ווַיַטער פּארגעזעצט זיַין שפּעטרישע טעטיקייט. אין יענע געטא־באַדינגונגען האָט ער אָנגעהויבן שאַפן זיַינע צייכענונ־גען — דאָקומענטן, וואָס האָבן געשילדערט די שאָקלהאַפטע באַ־זונגען וועלכע האָבן געהערשט אין ווארשעווער געטא. פון אונטער קראָמשטיקס פענדזל זענען ארויסגעקומען אזעלכע טראַגישע מא־טיוון פון דער סביבה וואָס האָט אים אַרומגערינגלט, אז ס'האָט זיך געדאַכט ווי דער סטיל גופא פון זיַינע געטאָבילדער שרַיַט אַרויס צייער ווייטיק. זיַינע צייכענונגען שטעלן פּאָר מוטערס מיט קינדער אויסגעדאַרטע ווי די סקעלעטן, און אַנדערע — געשוואָלענע פון הונגער. קראָמשטיק האָט איינגעזען אז עס עקסיסטירן גאָרנישט אזעלכע פּארבן וואָס זאָלן קענען ארויסברענגען דעם גרויליקן אמת פון דער סביבה. ער האָט געארבעט אַיַליק, פיבערדיק. צוזאמען מיטן ארכיטעקט יעזשי גלעבארט האָט ער זיך פּארמאכט אין א שטוב פון א האלב־אַיַנגעפאַלענער חורבה אויף שיינגע־גאָם און ביידע האָבן ארויסגעענדיקט די צייכענונגען, געשאַפענע אויפן סמך פון אָבסערוואַציע. איינע פון זיי שוידערט ממש אויף. זי שטעלט פּאָר אן אויסגעדאַרטן בארוועסן פאָטער, אָנגעטון אין שמאַטעס, וואָס טראָגט אויף די פּלייצעס א קליין קינד, מיט די הענטלעך פעסט אַיַנגעקלאַמערט אין האלדז פונעם פאָטער; אויפן רעכטן אָרעם טראָגט ער א קלענער קינד, אפשר קוים פון א יאָר, און דער־נעבן שפּאַנט א 4־5יעריק יִנגעלע, וואָס דריקט קראָמפהאַפטיק די האַנט פון פאָטער. פון דער רעכטער זיַט זעט זיך דאָס קעפל פון א ביסל א גרעסערן מיידל, וואָס האָט איר פּנים אויסגעדרייט צום פּא־טער. דער אויסדרוק פון דאָזיקן מאַן, אזא באלאַדענער מיט קין־דער, איז שווער צו באשרַיַבן, ווַיַל אין דער גאַנצער קונסט־געשיכ־טע איז שווער צו געפינען אזא געפילפולע טעמאטיק ווי די וואָס קראָמשטיק האָט אָנגעטראָפן אין ווארשעווער געטא! דאָס פּנים פון דאָזיקן פאָטער איז געווען ווי די פּארקערפערונג פון זאָרג און שרעק פּארן לעבן פון זיַינע קינדער, וואָס האָבן אזוי הילפלאָז אויסגע־קוקט אויף א מענלעכער רעטונג, בעת דער פאָטער גופא פילט שוין די נאָענטקייט און אומפּארמיידלעכקייט פון טויט. ס'איז שווער צו באשרַיַבן די דאָזיקע דאָקומענטאַלע צייכענונגען, אָבער דערפּאַר איז גרינג ארויסצולייענען פון זיי ווי ווַיַט דער קינסטלער האָט זיך דורכגענומען מיט דער פּיַן און מיט די ליידן פון די געטא־מענטשן אז ער האָט געקענט זיי אזוי אַיַנדרוקספול ארויסברענגען אויף

---

*) אָנהענגער, אָדער נאָכפאָלגער פון בארימטן פראַנצויזישן מאָלער פון פּאַרגאַנגענעם יאָרהונדערט, סעזאַן.

קליינע בייגנדלעך פאַפיר. קראַמשטיק האָט אפילו באַווײַזן בײַם צייכענען די דאָזיקע קאָשמאַרע בילדער אַרויסצובערענגן מענטשלעכע ווערדע בײַ די אַלע קרבנות און דאָס באַווײַזט אַז עס איז מעגלעך געווען, דער מענטש זאָל אויסהאַלטן זײַן חשיבות אפילו אין אַזעלכע שרעקלעכע באַדינגונגען. דעם אויפשטאַנד אין געטא האָט דער קינסטלער נישט געקענט שילדערן, — ער האָט שוין דאָן נישט געלעבט. זײַן לעבן און שאַפן אין געטא האָבן אים אַרויסגעהויבן אין בערן ניוואָ פון א יחיד: ער איז דאָרט געוואָרן אן אַקטיוואַר קעמפער פאַר די העכסטע מענטשלעכע אידעאַלן.

זומער 1942, בעת דער שרעקלעכער „אויסזידלונגס־אַקציע", ווען קראַמשטיקס חברים פון מילנע 9 זענען געוואָרן אַרויסגעשלעפט אויף דער גאַס כדי זיי אָפּצופירן צו די וואַגאָנען, איז קראַמשטיק געבליבן לײגן אויף דער גאַס א שטערבלעך פאַרוווּנדעטער. נאָך דעם ווי עס האָט זיך אָפּגעשטעלט דאָס שיסערײַ האָבן די יידן פון א נאָענטן בונקער, ווו זיי האָבן זיך אויסבאַהאַלטן, אים אַרײַנגעגאַנגן אין קעלער, אָבער דער דאָקטער האָט שוין נאָרנישט געקענט העלפן. אין זײַנע לעצטע ווערטער האָט קראַמשטיק אויפגעפאַדערט די לעבן געבליבענע פּלאַסטיקערס נישט צו פאַרגעסן די גרויזאַמע פאַרברעכנס פון די נאַצים און זיי געפונן אויסצונוצן זייער פענדזל און דלאָטע אין קאַמף קעגן דער מענלעכקייט, אַז אַזעלכע גרויליקייטן זאָלן זיך נאָך ווען עס איז איבערחזרן.

זײַדמאַן דאָראָטאַ האָט אָפּגעשטאַמט פון דעם הויך־קולטורעלן קרײַז פון ווארשעווער אַרכיטעקטן. אין איר היים זענען אָפּט געקומען פּוילישע קינסטלערס, צווישן זיי דער באַרימטער מאָלער יוזף פּאַנקיעוויטש. אַזוי אַרום איז דאָראָטאַ, געקומען אין קאָנטאַקט מיט פּלאַסטיקערס און אויך אַליין האָט זי אָנגעהויבן שאַפן בילדער וואָס האָבן זיך אויסגעצייכנט מיט זייערע נאַטירלעכע, זאַפטיקע פאַרבן און מיט זייער אויסערגעווײַנלעכער שפּיל פון ליכט און שאָטן. דער קינסטלערין געלונגט איבערצוטראָגן אויף לײַוונט דאָס פּולסירן פון לעבנסזאַפטן אין די פּלאַנצן און אַרויסברענגען די נאַטור־שיינקייט אויף א פאַרכאַפּנדיקן אופן. דערבײַ איז אינטערעסאַנט אַז זי האָט זיך שטרענג געהאַלטן אין די פרינציפּן פון אַרכיטעקטאָנישער קאָמפּאָזיציע־סטרוקטור.

דאָראָטאַ זײַדמאַן האָט געהערט צו דער קינסטלערישער גרופּע „קאַפּיסטן" — א גרופּע מאָלערס וואָס האָט דאָן שטודירט אין פאַריז, ווו עס איז געווען א פיליאַל פון דער פּוילישער קונסט־אַקאַדעמיע, אָנגעפירט פון י. פּאַנקיעוויטשן. צו דער גרופּע האָבן געהערט די בארימטע פּוילישע מאָלערס: וואַלישעווסקי, יאָן ציבים, אַרטור נאַצט, יאַצעק פוגעט, האַנקא רודזקא־ציבים. די אויסשטעלונג פון די דאָזיקע מאָלערס אין 1934 האָט אַרויסגערופן גרויס אינטערעס. דאָראָטאַ זײַדמאַן איז אין די קרײַזן פון די פּוילישע מאָלערס געווען זייער געליבט און געשעצט. זי האָט געהערט צו דער פאַרוואַלטונג פון „פאַרבאַנד פון פּוילישע קינסטלער־פּלאַסטיקערס" און האָט אָפט אין געהיים אַרויסגעהאָלפן מאַטעריעל אירע קאָלעגן.

בעת דער נאַצישער אָקופּאַציע אין קראָקע האָט פרוי זײַדמאַן זיך אויסבאַהאַלטן אין דער ווילנונג פון האַנקא רודזקא־ציבים, ווערלכע האָט אויך באַווײַזן צו באַקומען פאַר איר אַרישע פאַפּירן. נישט לאַנג האָט אָבער פרוי זײַדמאַן געקענט בלײַבן אין קראָקע, און נאָך דעם ווי מ'האָט זי עטלעכע מאָל שאַנטאַזשירט האָט זי פאַרלאָזט די שטאָט. מיט דער הילף פון פרוי רודזקא־ציבים איז זי אַוועק אין די בערג און האָט זיך באַזעצט אין דעם קליינעם יישוב ראַבקא, ווו די געסטאַפּאָ האָט זי נישט באַלעסטיקט. פון איר איז אָבער געווען איר שוועסטערקינד, די מאָלערין מאַרילאַ ספּעט פון לעמבערג, וואָס איז אויך צוליב זיכערקייט אַריבער קיין ראַבקא. מאַרילאַן האָט מען אָבער דאָרט געקענט און ווײַזט אויס אַז עמיץ האָט זי פארמסרט פאַר דער געסטאַפּאָ, צוליב וואָס מ'האָט שוין אויך אַרעסטירט די פרוי זײַדמאַן. וועג פרוי ציבים איז דערפון געווואָרן, האָט זי אַנליק אָרגאַניזירט א הילפאקציע צווישן די פּוילישע קינסטלערס און איז צוזאַמען מיטן פּוילישן מאָלער אדאם ניערזשאַבעק אַוועק קיין נאַווי־טאַרג כדי אַרויסצורײַסן די זײַדמאַן פון דער געסטאַפּאָס הענט. זיי זענען אָנגעקומען קיין נאַווי־טאַרג דעם זעלבן טאָג ווען ס'איז פאַרנאַכט מען אן „אויסזידלונג"־אַקציע קענן די דאָרטיקע יידן און מ'האָט זיי אינפאָרמירט אז ביידע אַרעסטירטע קינסטלערינס זענען שוין אָפּגעפירט געוואָרן אין אויסראָטונגס־לאַגער.

דער גרעסטער טייל פון פרוי זײַדמאַנס שאַפונגען זענען פאַרלוירן געגאַנגען, פונקט ווי דאָס איז געשען כמעט בײַ אַלע קינסטלערס פון יידישן אָפּשטאַם. אויף דער אויסשטעלונג פון די ווערק פון די קינסטלערס וואָס זענען דערמאָרדעט געוואָרן בעת דער היטלעריסטישער אָקופּאַציע, וועלכע איז איינגעאָרדנט געוואָרן אין קראָקע נאָך דער באַפרײַונג פון דער שטאָט, האָבן זיך אויך געפונען אייניקע בילדער פון פרוי זײַדמאַן. אויך אין וואַרשעווער נאַציאָנאַלן מוזיי געפינען זיך אייניקע פון אירע בילדער, וואָס זענען בײַ איר אָפּגעקויפט געוואָרן נאָך פאַר דער צווייטער וועלט־מלחמה.

אברהם נײַמאַן איז געבוירן געוואָרן אין 1873 אין שיערפּצע (מאזאוויע). זײַן פאָטער איז געווען א פּלעניפּאָטענט בײַ א וואַלד־סוחר און דערפאַר איז אים אויסגעקומען די קינדעריאָרן צו פאַרברענגען אין די מאַזאוויש וועלדער. דער פאָטער האָט דערנאָך געשיקט דאָס יינגל אין דער ישיבה, אָבער אברהמל האָט זיך מיט מער חשק פאַרנומען מיט צייכענען ווי מיט לערנען גמרא. אָפּט איז עס געקומען צו קאָנפליקטן צווישן אים און דעם ראש־ישיבה, ביז אברהם האָט פאַרלאָזט די ישיבה און איז אַוועק קיין ווארשע. דאָרט האָט ער זיך א לאַנגע צײַט פאַרנומען מיט רעטושירן פאָטאָגראַפיעס און בלויז אין די פרײַע מינוטן האָט ער זיך אָפּגעגעבן מיט מאָלערײַ. ערשט בײַ די עטלעכע און צוואַנציק יאָר איז נײַמאַנען געלונגען אַרײַנצוטרעטן אין דער קראָקעווער קונסט־אַקאַדעמיע, ווו ער האָט געלערנט בײַם באַרימטן פּוילישן פּייזאַזשיסט יאָן סטאַניסלאַווסקי.

נײַמאַנס שאַפונג האָט אַרומגענומען בעיקר די פּוילישע לאַנדשאַפט אין איר גאַנצער פראַכט און פאַרשידנארטיקייט. נײַמאַן איז געווען איינער פון די אָנגעזעענסטע פּוילישע פּייזאַזשיסטן. ער האָט געמאָלט פאַרשידענעווינקעלעך פון לאַנד, אָפּט אַזעלכע ווו מען האָט נאָרנישט געקענט צוקומען, אפילו נישט מיט קיין פערד און וואָגן. די זומערס פלעגט ער פאַרברענגען אין זאָקאָפּאַנע און דאָרט זיך באַגײַסטערט מיטן צויבער פון די פּוילישע טאַטרן. ער האָט געשאפן רירנדיקע קליינע פּייזאַזשן פון זײַן באַליבטן קאַזשימיעזש בײַ דער ווײַסל (קוזמיר). אַן אַנדערס מאָל האָט ער געמאָלן דעם הערלעכן לאַזשינקאָווסקי־פּאַרק אין ווארשע. אָבער נײַמאַן האָט נישט נאָר פאַראיביקט די שיינקייט פון דער פּוילישער לאַנדשאַפט, נאָר ער האָט אויך געוויזן די נויט פון די אַרעמע כאַטעס, ווו די פויערים לעבן אין די ערגסטע באַדינגונגען. נײַמאַנס בילדער האָבן געהאַט גרויס דערפאָלג נישט בלויז אין פוילן, נאָר אויך אין אויס־לאַנד. אין 1909 האָט ער געהאַט אַן אויסשטעלונג אין בערלין, ווו די פראָגרעסיוויע פרעסע פון יענער צײַט האָט שטאַרק געלויבט זײַנע שאַפונגען. דאָס קראָקעווער מוזעום האָט אײַנגעקויפט עטלעכע זײַנע בילדער.

אין די קאָשמאַרע צײַטן פון קראָקעווער געטאָ, ווּהין די היט־לעריסטן האָבן אים פּאַרטריבן בעת דער אָקופּאַציע, האָט נייַמאַן זיך שטאַרק באַפרײַנדט מיטן באָרימטן פּאָלקסדיכטער מרדכי גע־בירטיק. אין געטאָ האָט נייַמאַן געשאַפן אַן אויפטרייסלענדיק בילד, וואָס שטעלט פּאָר אים מיט געבירטיקן. אויך זײַן אויטאָפּאָרטרעט שפּיגלט אָפּ די טראַגיק פון די שרעקלעכע איבערלעבונגען...

דעם אָלטן קינסטלער האָבן די נאַצים דערמאָרדעט נאָך אַן „אָקציע", ווען דער זקן איז געבליבן הינטערשטעלעק פון די אַנ־דערע יידן וואָס מ'האָט געטריבן צו די וואַגאָנען.

אברהם נייַמאַן איז געווען גאָנץ פּאָפולער צווישן די פּוילישע קינסטלערס און האָט אויך געהערט צו די נאָענטסטע פרײַנט פון סאָמוע̈ל הירשענבערג.

נאָטאָן קאָזשען איז געבוירן געווארן אין 1895 אין פּלאָצק. נאָך אַלס יינגל האָט ער מיט זײַנע צייכענונגען איבערגעשטיגן די מאָלערס פון זײַן היימשטאָט. גאָנץ יונג פּאָרט ער אָפּ קיין ווארשע, ווּו ער שטודירט אין דער קונסט־אַקאַדעמיע אונטער דער אויפזיכט פון פּראָפעסאָר פּרושקאָווסקי, און ווערט א גאָנץ אייגנארטיקער מאָלער. זײַנע בילדער זענען שטאַרק רעאַליסטיש, כאָטש מ'האָט אים צוגערעכנט צו די נאָכאימפּרעסיאָניסטן („פּאָסטאימפּרעסיאָ־ניסטן"). קאָזשען האָט געמאָלט פּאָרטרעטן און גלײַכצײַטיק אויך פּרעכטיקע לײַוונטן פון דער פּוילישער לאָנדשאַפט. ער האָט גע־זערט צו די וויניקע יונגע מאָלערס, וועמענס ווערק עס זענען גע־ווארן רעפּראָדוצירט סײַ פון די „וויאָדאָמאָשטשי ליטעראַצקיע" און סײַ פון די „ליטעראַרישע בלעטער", ווײַל ער איז געווען נאָענט נישט נאָר די יִידישע שרײַבערס נאָר אויך די פּוילישע. צווישן זײַ־נע פּאַרשידענע שאָפונגען איז כדאי צו דערמאָנען דעם פּאָרטרעט פון גרויסן שרײַבער ווײַסענבערג, וואָס איז בײַ קאָזשענען אַרויס־געקומען פּאַרגײַסטיקט און אויסגאַיידלט.

וועגן זײַן בילדער־אויסשטעלונג אין ווארשע, אין גאַרלינסקים סאַלאָן, עטלעכע יאָר פּאָר דער מלחמה, האָט געשריבן דער דיכטער בער האָראָוויץ, וואָס איז אַליין אויך געווען א פּעיקער פּלאָסטיקער.

נאָכן אויסברָאָך פון דער מלחמה אין סעפּטעמבער 1939 איז קאָזשען אַוועק קיין ווילנע, ווּו ער האָט געאַרבעט אין יִידישן טע־אַטער ווי א מאָלער־דעקאָראַטאָר. חוץ דעם האָט ער אין ווילנע גע־מאָלן פּאָרטרעטן און פּייזאַזשען. וועג היטלער איז איבערגעפאָלן דעם ראַטן־פאַרבאַנד האָט דער קינסטלער שוין נישט באַווײַזן צו פאַרלאָזן די שטאָט און ער איז געווען צווישן די ערשטע קרבנות פון די נאַצים.

נאָטאָן קאָזשענס בילדער האָבן זיך נאָך פּאָר דער מלחמה גע־פונען אין ווארשעווער נאַציאָנאַלן מוזעום און אייניקע פון זײַנע פּייזאַזשן האָט אויך אָפּגעקויפט נאָכן באַפרײַען דאָס לאַנד די ווער־שעווער „יִידישע געזעלשאַפט צו פאָרשפּרייטן שיינע קונסט".

אַויעלא צוקיער, געבוירן דעם 1טן יאָנואָר 1910, איז געווען א מאָלערין און א גראָפיקערין. זי האָט שטודירט אין דער ווארשע־ווער קונסט־אַקאַדעמיע און איר הויפּטטעמע איז געווען די שיינ־קייט פון דער פּוילישער לאַנדשאַפט. זי האָט געהאַט א באַזונדערע פּעיקייט אויסצוגעפינען ווייניק־באַקאַנטע ווינקלעלעך פון לאַנד, פּאַרוואָרפענע ערגעץ ווײַט פון די באַלעבעס און שאָסייען, און אַרויסברענגען זייער פּאַרטיקולערע שיינקייט. אירע בילדער — בלומען, בייסער, א קעלבל, צי גאָר א דאָרפישע היזקע — אַלץ איז אַרויסגעקומען אַזוי פּריש און זאַפטיק, ווי עס וואָלט זיך כסדר געבאָדן אין א ים פון ליכט און לופט. זי האָט געקענט אירע בילד־דער אויסקריצן אין האָלץ און דערנאָך זיי צוגעבן פּרעכטיקע פּאַר־בן. נאָך נאָר יונג האָט די קינסטלערין באַווּיזן צו דערגרייכן א הויכע טעכניק פון האָלצקריצערײַ, וואָס האָט איר דערמעגלעכט צו שאַפן א גאַנצע ריי פּרעכטיקע מאָטיוון, ווי דעם מאַרק אין קא־זשימיעזש־דאָלני מיט זײַנע פּאַרשידנפּאַרביקע שטיבלעך, דעם „באַרג פון די דרײַ צלמים", א ציקל פּייזאַזשן־האָלצשניטן פון מא־לעריש שטעטלעך, ווי פּוצק, ווישניאָוויע, קרעמענעץ (קזשעמיע־ניע) און אַנדערע. זי האָט אַרויסגעבראַכט די שיינקייט פון די ווארשעווער גאַרטנס, פון די לאַזשענקעס, אָדער דעם פּאַדערעווסקי־פּאַרק.

די יונגע קינסטלערין איז נישט פאַרבײַגענאַנגען גלײַכגילטיק קיין שום געשעענישן פון טעגלעכן לעבן. זי ווײַזט אונדז די פּאַר־קויפערין פון א פּרוכטגעשטעל (סטראַגאַן), אָדער א גרינוואַרג־העגדלערין, א שנײַדערין בײַ דער אַרבעט, און ענלעכע מאָטיוון. זי האָט אויך אויסגעמאָלט אין די פּענצטער פון א קירך אָבט פּרעכ־טיקע ווויטראַזשן (מאָלערײַ אויף פּענצטרגלאָז), פון וועלכע איי־נער שטעלט פּאָר דעם היילִיקן פראַנצים. אַניעלא צוקיער האָט אויך געקענט שרײַבן אינטערעסאַנטע אַרטיקלען, ווי די ווּאָס זי האָט פאַרעפנטלעכט אין די יאָרן 1930—1931 אין דעם קינסטלערישן זשורנאַל „אַרקאַדי". די דאָזיקע ליטעראַרישע אַרבעטן האָבן גע־מוזט אַרויסרופן בײַם לייענער א ליבע צו דער נאַטור און פּאָר די מאָלערס האָבן זיי געקענט דינען ווי אַן אָנרעגונג אַרויסצובערענגען מיטן פּענדזל יענע מאָלערישע ווינקלעלעך פון לאַנד, וואָס זענען גאָרנישט פאַרצייכנט אויף דער מאָפּע. אין 1933 האָט די קינסט־לערין געהאַט אַן אויסשטעלונג פון אירע שאָפונגען, צוזאַמען מיט די אַרבעטן פון דער סקולפּטאָרין יוליא קייל אין „איפּס" (אינסטי־טוט פון פּראָפּאַגאַנדירן קונסט"). בייַדע יונגע לעבנס זענען פּאַר־שניטן געווארן דורך די דײַטשע תלינים.

יוליא קייל איז געבוירן דעם 16טן פעברואר 1902. אירע סקולפּטורן כאַראַקטעריזירט א מאָנומענטאַלע רויקייט און בא־הערשטקייט. די קינסטלערין גופא איז געווען פול מיט לעבן און ענערגיע. אירע אַרבעטן זענען געווען ווי אַן אָפּשפּיגלונג פון איר איבערפולטער ענערגיע. זי האָט נישט ליב געהאַט צו קלעבן פון לייַם און האָט פּאַרמירט אירע געשטאַלטן אין האָלץ אָדער מאַרמאָר, מעש און קופער. די געשטאַלטן זענען בײַ איר אַרויסגעקומען מילד און סובטיל, מיט שטריכן וואָס האָבן זיי געווּיזן אין זייער אינטי־מיטעט. אַזוי איז למשל די שיינע האָלצשניט־פיגור פון פּוילישן דיכטער און מאָלער ציפּריאַן נאָרוויד. פון אַן אָנפּאַרמיקן קלאָץ האָט די קינסטלערין אַרויסגעבישופט די וויזיע פון פלאָמיקן פערזן־מײַסטער אין זײַן גאַנצער גריים און נאָבלקייט. אַזוי האָט מסתמא אויסגעזען בײַם לעבן דער באַגײַסטערטער נאָרוויד. א צווייטע סקולפּטור פון פרוי קייל, אויך א האָלצשניט (פון א בארענבוים) שטעלט פּאָר אין דער נאָטירלעכער גריים די געשטאַלט פון דער ווארשעווער דראַמאַטישער קינסטלערין בארטשעווסקא. די פרויען־פיגור אָטעמט מיט קלאָסישער רו. דער קערפּער פון דער אַקטריסע איז אײַנגעהילט אין א פּראָסט, לויז קלייד, וואָס שטרײַכט אונטער די ריטמישע האַרמאָניע און די שיינקייט פון דער געשטאַלט.

יוליא קיין האָט אין 1924 אויסגעשטעלט אין דער „יִידישער געזעלשאַפט צו פאַרשפּרייטן קונסט" דרײַ סקולפּטורן, פון יועלכע זי האָט איינע אָנגערופן „אונטערן דרוק פון טרויער". פון דאָן אָן האָט פרוי קייל געהאַט אָפּטע אויסשטעלונגען אויך אין דער „זא־כענטא" און אין „איפּס". אין 1938 האָט זי בשותפות מיט דער

גראָפיקערין אַניעלא צוקיער אויסגעשטעלט אין וואַרשע אין דעם זעלבן „איפּס" אירע אַרבעטן וואָס האָבן אַרויסגערופן גרויס איינטערעס. צווישן די עקספּאָנאַטן זענען געווען אויסגעקוועטע מיט דער האַנט מעטאַלענע קונסטזאַכן, ווי בעכערס, טאַצן און אַנדערע זאכן פון טעגלעכן געברויך. ס'זענען אויך דאָרט געווען דרײַ גרויסע לאַמפּן וואָס האָבן זיך פריער געפונען אין פּויליש פאַוויליאָן פֿון דער אינטערנאַציאָנאַלער אויסשטעלונג אין פּאַריז. אויך זיי האָט די קינסטלערין אייגנהענטיק אויסגעשמידט.

אין סעפּטעמבער 1939 איז יולײַ קיל אַוועק קיין לעמבערג, וווּ זי האָט אײַנגעאָרדנט אַ וואַרשטאַט פּאַר יונגע סקולפּטאָרן. אין יוני 1941, נאָכן היטלעריסטישן אָנגריף אויפן ראַטן־פֿאַרבאַנד, איז דער קינסטלערין שוין נישט געלונגען זיך צו ראַטעווען ערגעץ וויַיטער אויף מזרח. זי האָט זיך דעריבער אומגעקערט קיין וואַרשע, וווּ זי האָט זיך באַזעצט אויף דער אַרישער זײַט. איר פּאָטער און שוועסטער האָבן זיך אויך אײַנגעאָרדנט אויסער דעם געטאָ. וווּ זי האָט זיי אָפט באַזוכט. איין מאָל, ווען זי האָט פּאַרן פּאָטער געטראָגן לעבנס־מיטלען, איז זי געוואָרן דערקענט פון עסטאָפּאָל־לײַט וואָס האָבן זי אַוועקגעפירט אויף אַלייע שוכא *) און מער האָט מען זי שוין נישט געזען.

פּעליקס רובינליכט, א באַקאַנטער סקולפּטאָר, וואָס האָט פּאַר דער מלחמה געמאַכט קינסטלעריש מצבות, איז אויך אומגעקומען בעת דער אָקופּאַציע. ער איז געווען דער שפּעטער פון דער מצבה פון דער באַרימטער אַקטריסע אסתר רחל קאַמינסקאַ, וועמען קבר געפינט זיך אויפן וואַרשעווער בית־עולם בײַ אָקאָפֿאָווע־גאַס.

פֿײַנגעווירץ נאַטאַן און אירענע. ביידע זענען זיי געווען אַרכיטעקטן, מאָלערס און סקולפּטאָרן און האָבן אויסגעשטעלט זייערע ארבעטן אונטערן נאָמען „ריינער". נאַטאַן איז געבוירן געוואָרן אין 1901 אין וואַרשע און אויך זײַן פּרוי איז געווען א וואַרשעווערין. אירענע האָט געענדיקט פֿאָפֿראָצקים גימנאַזיע און איז דערנאָך דאָרט געבליבן ארבעטן אַלס לערערין. ביידע האָבן געענדיקט די וואַרשעווער קונסט־אַקאַדעמיע און זיך דער עיקר פֿאַרנומען מיט דער אינערלעכער אויסשטאַטונג פון די הײַזער, מיטן אויסמעבלירן און קינסטלערישער אײַנאָרדענונג פון די וווינונגען. אויף אייגנער פון זייערע בשותפותדיקע אויסשטעלונגען האָט מען געזען א צימער וווּ אַלע זאכן זענען געווען דורך זיי פֿראָיעקטירט און אויך אייגנהענטיק אויסגעפירט, סײַ די יידישע, סײַ די פּויליש פֿרעסע האָט שטאַרק געלויבט זייערע קינסטלערישע ארבעטן און זייער גוטן געשמאַק בײַם דעקאָרירן און אײַנשטעלן די שטובזאכן.

ביידע זענען אומגעקומען בעת דער אָקופּאַציע.

ישראל טיקאָטשינסקי איז געבוירן געוואָרן אין ראַדזין אין יאָר 1859. גאַנץ יונג איז ער אָנגעקומען קיין וואַרשע, וווּ ער האָט שטודירט אין דער שול פון שיינער קונסט. גלײַכצײַטיק האָט ער אָבער אויך געמוזט ארבעטן כדי צו פֿאַרדינען אויף זיין אויסקום. טיקאָטשינסקי איז געווען מאָלער און גראָפיקער און זײַנע איז געווען די אָריגינעלע אילוסטראַציע צו דער אַרויסגעגעבענער ביבלי־שער לעגענדע באַקאַנט אונטערן נאָמען „מגילת אסתר". טיקאָטשינסקי האָט ווינציק אויסגעשטעלט זײַנע ארבעטן, אָבער דער־פּאַר האָט מען וועגן אים אָפּט געשריבן אין די „ליטעראַרישע בלעטער" און אין אַנדערע צײַטשריפטן. אין די לעצטע יאָרן ערב דער צווייטער וועלט־מלחמה איז ער געווען סעקרעטאַר פון דער „ידי־

*) וווּ עס האָט זיך געפונען די גענטאָפּאָ.

שער געזעלשאַפט צו פֿאַרשפֿרייטן קונסט" און ער האָט אָרגאַניזירט די אויסשטעלונג פון די יידישע קינסטלערס.

ער איז אומגעקומען אין דער צײַט פון דער היטלעריסטישער אָקופּאַציע.

רישארד מאַשקאָווסקי איז געבוירן געוואָרן אין ליעזש, בעלגיע, בײַ אַן אינטעליגענטער פויליש־יידישער עמיגראַנטן־משפּחה. אין דער יוגנט האָט ער אַרויסגעווויזן א נייגונג צו פֿלאַסטיק, מוזיק און אויך ליטעראַטור. די פֿלאַסטישע קונסט האָט ער שטודירט אין פּראַנקרײַך, בײַם בארימטן סקולפּטאָר אַריסטיד מאיאָל, און אַרכיטעקטור — בײַם פּויליש מאָלער און אַרכיטעקט סטאַניסלאַוו נאָוואָוסקי, וועמען ער האָט שפּעטער געווידמעט א ספּעציעלע מאָנאָגראַפיע.

מאַשקאָווסקי איז אָפּגעפאָרן קיין פוילן און האָט זיך באַזעצט אין וואַרשע. זיין טאָפּלטער בארוף פון אַרכיטעקט און סקולפּטאָר האָט אים געשטויסן צו נײַע און בריייטע האָריזאָנטן, אָבער אין סאַנאַציע־פוילן האָט ער נישט געקענט אויסלאָדן זײַנע שפּעריש כוחות, בפרט וועו ס'האָט זיך געהאַנדלט וועגן זײַנע דרייסטע, נײַצײַטיקע פֿלענער אויפן געביט פון אַרכיטעקטור. אין לאַנד וווּ ס'האָט געבושעוועט ראַסן־שנאה האָט נישט געקענט געפינען קיין גינסטיק ארבעטפעלד א יידישער פּראָגרעסיווער אַרכיטעקט. דער־פּאַר האָט מאַשקאָווסקי זיך טאַקע אָפּגענעבן מיסטנם מיט סקולפּטור. ער האָט געשאַפן א ריי עקספּרעסיוו־הומאַניסטישע פיגורן פון מענטשלעכע געשטאַלטן (דער יידישער היסטאָרישער אינסטיטוט אין וואַרשע באַזיצט 14 אזעלכע בראָנזסקולפּטורן). מאַשקאָווסקי האָט געחלומט וועגן דער מעגלעכקייט צו פאַראייניקן די אַרכיטעקטור מיט דער סקולפּטור — א זאַך וואָס אין איצטיקן פאַלקספּוילן וועלט עס מיט א גרויסן פּאַרנעם רעאַליזירט.

רישארד מאַשקאָווסקי האָט אין 1931 אויסגעשטעלט אין פּאַריזער הארבסטסאַלאָן אן אינטערעסאַנטן מאָדעל פון א טעאַטער פּאַר דער שטאָט כארקאָוו, וואָס ער האָט אויסגעארבעט צוזאַמען מיט י. וויליאַמס פון עדימבורג, ענגלאַנד. דער פּראָיעקט האָט טאַקע געווונגען א פּרעמיע.

מאַשקאָווסקי איז אומגעקומען צוזאַמען מיט זיין פּרוי, רוזשא עטקין — א באַקאַנטע פיאַניסטין — אין איינעם פון די בונקערס בעתן וואַרשעווער אויפשטאַנד.

צוויי באַקאַנטע יידישע קינסטלערס זענען ארוים בשלום פון דער היטלעריסטישער אָקופּאַציע, זיי זענען אָבער צוליב זייערע שוועכע איבערלעבונגען געשטאַרבן קורץ נאָך דער באַפרײַונג. דאָס זענען: הענריק קונא און מאַגדאַלענא גראָס.

הענריק קונא איז געבוירן געוואָרן דעם 13טן נאָוועמבער 1883 אין טשעכאַנאָו, בײַ וואַרשע. אין זײַנע יונגע יאָרן האָט ער געלערנט אין דער ישיבה בײַם אָסטראָווצער רב און דערנאָך באַקומען היתר־הוראה. דער יונגער הערש איז אָבער נישט געוואָרן קיין רב, ווײַל זײַן חלום איז נאָר געווען צו ווערן א סקולפּטאָר. אין געהיים האָט ער געשאַפן סקולפּטורן פון די ביבלישע געשטאַלטן און דער אייניציקער וועמען ער האָט פּאַרטרויט דעם סוד איז געווען א געוויסער טשעכאַנאָווער דאָקטער. אינטערעסאַנט, אז קונא איז געוואָרן דער צווייטער גרויסער סקולפּטאָר וואָס דאָס שטעטל האָט ארויסגעגעבן. דער ערשטער איז געווען דער זון פון א פּשוטן פּוירער: באַלעלאָו ביענאַס. אויך דעם טאַלאַנט פון פּויערישן יינגל האָט

אַנטדעקט דער זעלבער טשעכאָוואַר דאָקטער אוֹן אַ דאַנק אים האָט ביּיגאַם געקענט אַנטוויקלען זײַנע גרויסע פּעזיקייטן אוֹן איז שפּעטער געוואָרן אַ בארימטער סקולפּטאָר. וועגן ביּיגאַם איז אַ מאָל געקומען צו גאַסט פּון פּאַריז אין זײַן היימשטעטל, האָט אים דער דאָקטער באַקאַנט מיטן נײַעם טשעכאָוואַר טאָלאַנט, אוֹן וועגן ביּיגאַם האָט געזען די ארבעט פּון קונאַן, האָט ער באַשלאָסן אים צו דערמוטיקען דאָס שטודיום. אַ דאַנק ביּיגאַסעם באַמיונגען האָט מען דעם יונגען חסיד אַנגענומען אין דער קראָקאָווער קונסט־אַקאַדעמיע, וווּ ער איז געוואָרן אַ תלמיד פּון פּראָפעסאָר קאָנסטאַנטי לאַשטשענקאָ. קונאַ איז אין קראָקע געוואָרן אַן אָפּטער באַזוכער בײַם בארימטן מאָלער סאָמוֹאל הירשענבערג אוֹן האָט אין דער אַקאַדעמיע זיך געחברט מיט דעם יינגערן ברודער פּון מאוריצי גאָטליב — לעאָפּאָלד, מיט יעזשי מערקעל אוֹן מיט דעם יונגן סקולפּטאָר הענריק האָכמאַן. קונאַ האָט זיך שוין דאַן באַפרײַט פּונעם גמרא־פּלפּול אוֹן איז וואָס אַ מאָל מער געוואָרן דורכגעדרונגען מיטן גײַסט פּון דער גריכישער פילאָסאָפּיע אוֹן קונסט. דאָס איז אויך געווען אַנטשיידנדיק פּאַר זײַן ווײַטערדיקן שאַפּונגסוועג.

פּאַר קונאַן איז געווען באַזונדער כאַראַקטעריסטיש זײַן שארפּע אָבסערוואַציע־פעיקייט, זײַן דינאַמישער טאָלאַנט. ס׳קעמפּט אין אים די לאָגיק פּון אַ שטאַרקן אינטעלעקט אוֹן די לײַדנשאַפט פּון אַ קינסטלער אוֹן אַ מאָל נעמט די אייבערהאַנט דאָס ערשטע אוֹן אַ מאָל דאָס צווייטע. אָט ווערט ער פּאַרכאַפּט פּון די קלאַסיקערס פּון דער פּוילישער ליטעראַטור אוֹן נעמט זיך מיט אַזא ברען צו זייערע שאַפונגען, אַז אין גיכן קען ער גאַנצע פּאָעמעס אויסנוויניק. אוֹנטערן אײַנדרוק פּון קראַשינסקיס „אורידיאַן" שאַפט קונאַ אין 1909 אַ סקולפּטור וואָס טראָגט דעם זעלבן נאָמען. אין 1911 באַקומט ער אַ סטיפּענדיע און פּאָרט אויף ווײַטערדיקע שטודיומס קיין פּאריז. כדי צו באַקענען זיך מיט דער טעכניק פּון אויסהאַקן אין מארמאָר, ארבעט ער ווי אַ געוועלב בײַ אַ שטיינהאַקער 8—10 שעה אין טאָג אוֹן אין דער פרײַער צײַט שטודירט ער אַלטערטימלעכע סקולפּטורן וואָס געפינען זיך אין לוּווּר אוֹן אַנדערע פּאריזער מוזיין. שוין אין ערשטן יאָר שטעלט קונאַ אויס אין פּאריזער „האַרבסטסאַלאָן" אַן ארבעט וואָס ער פּאַרצייכנט מיטן נאָמען „אַ קאָפּ פון אַ מיידל". אַ שפּעטערדיקע סקולפּטור, „דער באַגינען", באַזירט זיך שוין אין גאַנצן אויף דער גריכישער קלאַסישער קונסט. דאָס ווערק שטעלט פּאָר אַ פרויען־פּיגור, אויסגעהאַקט פון ראָזעווען מארמאָר, וואָס הייבט זיך אַרויס פון אַ שטיינערנעם בלאָק. קונאַ האָט נישט אַנערקענט ראָדענען ווי אַן אייגנארטיקן קינסטלער און אים גיכער באַטראַכט ווי אַ סקולפּטאָר פון באַראָקסטיל. קונאַ אַליין איז אַ סך נענטער געשטאַנען צו דער סקולפּטורקונסט פון מאיאָל און דעספיאָ.

קורץ פאַר דער ערשטער וועלט־מלחמה האָט זיך קונאַ אומגעקערט קיין פּוילן. פון די ארבעטן וואָס ער האָט דאָרט געשאַפן צייכנט זיך אויס די פּאָרטרעטן־סקולפּטור פון פּראָפעסאָר זשיליסקי, וווּ ס׳קומט אַרויס בולט די קראַפט און אייגנארטיקייט פון קונאַס טאָלאַנט. ער האָט געמאַכט אַ סך אַנדערע פּאָרטרעטסקולפּטורן אין וועלכער ער ברענגט אַרויס אויסגעצייכנטע טיפּן פון דער פּוילישער פּאַרמלחמהדיקער אינטעליגענץ, אַ פּאַרשפּאַרטער אין די אייגענע ד׳ אמות, און וואָס שפּאָט אויסשליסלעך איר גײַסטיקע יניקה אין דעם אויספּאַנטאַזירטן אידעאַל פון דער אייגענער פּערפּעקטקייט.

אין 1922 האָט קונאַ, צוזאַמען מיטן בארימטן מאָלער און ארכיטעקט סטאַניסלאַוו נאָוואַקאָווסקי, אויסגעשטעלט זײַנע סקולפּטורן אין לאָנדאָן. די ענגלישע פּרעסע איז געווען אַנטציקט פון קאַפּ טיפּער קינסטלערישער קולטור און האָט אָנגעוויזן אַז זײַנע סקולפּטורן באַזיצן נײַע עלעמענטן, וואָס מ׳האָט נאָך ביז איצט נישט אָנגעטראָפן.

אין פּוילישן פּאַוויליאָן פון דער אינטערנאַציאָנאַלער אויסשטעלונג אין פּאריז אין 1927 האָט זיך געפונען קונאַס סקולפּטור „ריטם", פּאָר וועלכער דער קינסטלער האָט באַקומען דעם „גרויסן פּריז". קונאַ האָט אויך געהאַט אַ באַזונדערע אויסשטעלונג פון זײַנע ווערק וועגן וועלכע ס׳איז אין די קינסטלערישע קרײַזן פון פּאריז אַ סך דיסקוטירט געוואָרן. איין ארבעט זײַנע האָט אָפּגעקויפט די פּראַנצויזישע רעגירונג פּאַר די קונסטזאַמלונגען פון דער לוקסעמבורג־גאַלעריע.

הענריק קונאַס גרעסטע שאַפונג איז געווען דער מאָנומענטאַלער דענקמאָל פון אַדאַם מיצקעוויטש פּאַר דער שטאָט ווילנע. אין דעמאָלטיקן גרויסן קאָנקורס, וווּ ס׳האָבן זיך באַטיליקט די בעסטע פּוילישע סקולפּטאָרן, ווי קסאַווערי דוניקאָווסקי און א. ווויטינג, האָט קונאַס פּראָיעקט באַקומען די ערשטע פּרעמיע. ס׳איז קונאַן איבערגעגעבען געוואָרן די אויספירונג פון פּראָיעקט און ער האָט מיט אייפער געאַרבעט איבערן דענקמאָל צען יאָר. לויטן פּלאַן האָט מיצקעוויטשעס געשטאַלט געדאַרפט זײַן פון זעקס מעטער די הייך און זיך געפונען אויף אַ פּיעדעסטאַל פון צען מעטער. די פירעקיקע וועגנט פון דעם פּיעדעסטאַל האָבן געדאַרפט האָבן בארעליפּן וואָס זאָלן פאַרשטעלן סצענעס פון מיצקעוויטשעס ווערק „דזשיאַדי". נאָך גרויסע אָנשטרענגונגען האָט שוין קונאַ געהאַלטן כמעט בײַם פאַרענדיקן דעם דענקמאָל, אָבער דורך דער צייט האָט זיך געביטן אין פּוילן די פאַליטישע קאָניוקטור. די „סאַנאַציע" האָט וואָס אַ מאָל מער אויבערגענומען פון דעם מערבדיקן שכן די היטלעריסטיש־פאַשיסטישע מעטאָדן און שוין ווינציק וואָס געהאַט אין זינען דעם דענקמאָל. ס׳האָט כלומרשט געהייסן אַז מ׳קען אין ווילנע נישט געפינען פּאַר אים קיין פּאַסיקן פּלאַץ . . . דער סוף איז געווען אַז מ׳האָט אַזוי לאַנג דערמיט אָפּגעשלעפּט ביז עס איז געקומען די קאַשמאַרע נאַציזשע אָקופּאַציע. קונאַ האָט זיך געמוזט אויסבאַהאַלטן הינטער וואַרשע, אין דער וווּינונג פון פּוילישן שרײַבער יאָן פּאַראַנדאָווסקי — דעם פּרעזעס פון פּוילישן פּענקלוב. ס׳האָבן באַזוכט קונאַן אַ סך פּוילישע מאָלערס און סקולפּטאָרן און אים געבראַכט ביכער און מאַטעריאַלן. אַזוי ארום האָט ער געקענט דורכלעבן די אָקופּאַציע־צײַט, אָבער זײַן זון האָבן די דײַטשן דערמאָרדעט.

הענריק קונאַ, וואָס האָט פּאַר דער מלחמה געגעבן לעקציעס אין ווילנער אוניווערסיטעט, האָט נאָך דער באַפרײַונג פון לאַנד באַנײַט זײַנע קאָנפּערענצן אין אוניווערסיטעט פון טאָרון (וואָס איז טאַקע איבערגעפּירט געוואָרן פון ווילנע), אָבער ער איז שוין געווען צו פיל אָפּגעשוואַכט פון די שוועריע איבערלעבונגען, אַז ער זאָל לאַנג קאָנען פּאַרזעצן זײַן ארבעט. דעם 17טן נאָוועמבער 1945 האָט זיך אויסגעלאָשן דאָס לעבן פון דעם פילגעליטענעם גרויסן קינסטלער. די שטאַרביקע רעשטן פון פּראָפעסאָר קונאַ זענען אין 1951 איבערגעפּירט געוואָרן פון טאָרון קיין וואַרשע, וווּ זיי זענען באַערדיקט געוואָרן אין דער „אַלעע פון די פּאַרדינסטפּולע", אויפן מיליטערישן צמענטער פון פּאַוואַנזעק.

אין די צען יאָר פּאַר דער צווייטער מלחמה האָבן קונאַס סקולפּטורן פּארנומען אַן אָנגעזעהן אָרט אויף אַלע אויסלענדישע אויסשטעלונגען וואָס האָבן רעפּרעזענטירט די פּוילישע קונסט. דערביבער האָט מען קונאַס ווערק געקענט זען אין לאָנדאָן, פּאריז, וועניס, בערלין, ווין, בודאפּעשט, ניו־יאָרק, בוענאָס־איירעס, מאָנטעוידעאָ, סאַנטיאַגאָ, ריאָ דע זשאַנעיראָ, סאַן פּאַולו, מעקסיקא־סיטי, האַוואַנע, לאָס־אַנדזשעלעס, סאַן פראַנציסקאָ, סיאַטל, פּאָרטלאַנד, שיקאַגאָ, פּיטסבורג, ניו־יאָרק, באָסטאָן, פילאַדעלפיע, וואַשינגטאָן, בופאַלאָ, מינעאַפּאָליס, סענט־לוי, קאַנסאַס־סיטי, דעטראָיט, קליוולאַנד, קאַנאַדע, מאָנטרעאַל, טאָראָנטאָ, אָטאַווע, וויניפּעג, קאַלגאַרי, ווענקוווער, ווי אויך אין אַלע אייראָפּעאישע הויפּטשטעט.

אין 1922 האָט קונאַ, צוזאַמען מיטן בארימטן מאָלער און ארכיטעקט סטאַניסלאַוו נאָוואַקאָווסקי, אויסגעשטעלט זײַנע סקולפּ־

נעציע, שטאָקהאָלם, קאָפּענהאָגען, העלסינקי. א באַזונדער שטאַרקן אײַנדרוק האָבן קונאָס סקולפּטורן געמאַכט אויף דער אויסשטעלונג אין מאָסקווע.

הענריק קונא איז געווען לאַנגיאָריקער פֿרעזידענט פון דער קינסטלערישער גרופּירונג „ריטם", צו וועלכער עס געהערט נאָך דער מלחמה די בעסטע פּוילישע מאָלערס. קונא איז אומעטום געוען אָקטיוו און באַזונדערס איז ער געווען באַליבט בײַ די יונגע שטודירנדיקע סקולפּטאָרן. פֿאר א סך פון זיי האָט ער זיך געזאָרגט ווי אַן אייגענער פֿאָטער און אונטער זײַן אָפּוטרופּסות האָבן זיך געפונען די נאָך דאָן יונגע און שפּעטער באַרימטע קינסטלערס חיים האַנפּט, דוויד פּעפּער און אברהם אָסטשענא. א דאַנק זײַן הילף האָט די ארבעטערין געלע סעקשטיין (וועגן וועלכע מיר האָבן שוין געשריבן) געקענט שטודירן מאָלערײַ.

קונא האָט געשאַפֿן א ריי פֿאַרטרעטן פון וואַרשעווער יידישע פֿערזענלעכקייטן, ווי למשל פֿראָפעסאָר הענריק נוסבאום, און אויפן יידישן בית־עולם אין וואַרשע קען מען אויך זען מצבות וואָס ער האָט געמאַכט. אייניר פון די שענסטע דענקמעלער איז דער משפּחה־קבר פון די קירשראָטס.

מאַגדאַלענא גראָס איז געבוירן געווארן אין וואַרשע אין יאָר 1899. זי האָט געהערט צו די סקולפּטאָרן־פֿאַרמאַליסטן וואָס האָבן כסדר עקספּערימענטירט. אָלם טעמע פֿאר אירע סקולפּטורן האָבן אָפט געדינט חיות, בפרט עקזאָטישע. זי האָט זיי פֿארגעשטעלט מייסטנס אין א דעפֿאָרמירטער געשטאַלט, אָנגעבנדיק זיי קאָנטיקע פֿארמען, וואָס האָט די חיות געמאַכט גאַנץ ענלעך צו קינדערשפּילעכלעך.

מאַקדאַלענא גראָס האָט שטודירט בײַ די בארימטע וואַרשעווער פֿראָפעסאָרן טאַדעוש בריירע און הענריק קונא. בעת זי האָט געלערנט אין פּוילן האָט זי זיך פֿאַראייגנט די פּרינציפּן פון רייניער סקולפּטור, אָבער דאָס האָט זי נישט באַפּריידיקט. זי איז אָפּגעפֿאָרן קיין פּלאָרענץ און ארונטערפֿאַלנדיק דאָרט אונטערן אײַנפֿלוס פון די פּלאָרענטינער סקולפּטאָרן, איז זי אַוועק פון די פּרינציפּן פון רעאַליזם. ס'זענען באָקאַנט פון די אויסשטעלונגען אירע סקולפּטורן וואָס האָבן פֿארגעשטעלט יאָפֿאַנישע געגנדן, א העלפֿאַנט, א זשרעבאָק, א נאַזעל. אין די ארבעטן האָט מען געקענט מערקן דעם אײַנפֿלוס פון זשאָק ליפשיץ, וועלכער איז דערגאַנגען צו ווירטואָזיטעט אין זײַן צעגלידערן און אטאָמיזירן מענטשלעכע געשטאַלטן. אין אירע ראָפּינירטע נאַטוראַליסטישע ארבעטן איז פרוי גראָס ענלעך געווען צו דער מאָלערין מארי לאָראַנסין מיט אירע היפּערעסטעטישע שאָפונגען און וואָס שייך דער סקולפּטור האָט זי דערמאָנט די ווערק פון רענע סינטענים.

די סקולפּטורן פון מאַגדאַלענא גראָס האָבן געהאַט גרויס דערפֿאָלג אין סאַנאַציע־פּוילן אין די שבאַטישע רייַכע קרײַזן. אירע ארבעטן זענען אָפט געווארן אַנקויפֿט פֿאר די פֿארמאַליסטישע אויסשטעלונגען אין לאָנד, סײַ אין אויסלאַנד. א טייל פון אירע סקולפּטורן זענען געווארן אָפּגעקויפט פֿאר די פּוילישע אייראָפּעישע מוזיי. אייניקע פון זיי, וואָס שטעלן פֿאר חיות, באַצירן איצט די וואַרשעווער פֿארקן.

מאַגדאַלענא גראָס האָט איבערגעלעבט די אָקופּאַציע, אָבער די געלייטענע אויפֿטרייסלונגען פֿאר דער גאַנצער צײַט האָבן גורם געווען א לאַנגע קרענק, פון וועלכער זי איז געשטאָרבן אין 1948.

זאָל נאָך צוגעגעבן ווערן, אז מאַגדאַלענא גראָס האָט אויך געשאַפֿן זאכן וואָס האָבן געהאַט א בולטן רעאַליסטישן כאַראַקטער, ווי למשל דער בראָנדזענער סקולפּטור־פֿאָרטרעט פון א רוסישער אַקטריסע, וואָס איז איצט דאָס אייגנטום פון יידישן היסטאָרישן אינסטיטוט אין וואַרשע.

מיר וועלן איצט דערמאָנען די פֿלאַסטיקערס וואָס זענען בעת דער צווייטער וועלט־מלחמה ארײַנגעטרעטן אין דער פּוילישער אָדער רויטער ארמיי און אויך די וואָס האָבן געקעמפט קעגן היטלעריסטישן אָקופּאַנט אין די פֿארטיזאַנער־אָפּטיילונגען אָדער אין דער אונטערערד. מיר ווילן אויך צום שבח דערמאָנען די פּוילישע קינסטלערס אָדער אַנדערע בירגערס וואָס האָבן געהאָלפֿן אין יענע שוועריקע צײַטן די יידישע קינסטלערס און נישט איין מאָל אײַנגעשטעלט זייער לעבן בײַם ראַטעווען זייערע יידישע קאָלעגן.

די פֿלאַסטיקערס, וועלכע ס'איז געלונגען ארײַבערצוקריגן זיך קיין ראַטן־פֿאַרבאַנד, האָבן כמעט אַלע איבערגעלעבט די אָקופּאַציע־צײַט. צווישן אַנדערע האָט זיך גערַאַטעוועט אין ראַטן־פֿאַרבאַנד דער שפּעפּער פון דענקמאָל פֿאַר די אויפֿשטענדלערס פון וואַרשעווער געטא, נתן ראָפּאָפּאָרט. ער האָט צו ערשט געלעבט אין מינסק און איז דערנאָך אַריבער קיין מאָסקווע. ער האָט דאָרט גע שאַפֿן א ריי סקולפּטורן און צו לעצט פֿאַרטרַאַכט דעם פּראָיעקט פֿאַרן מאָנומענטאַלן געטא־דענקמאָל. ס'האָט זיך אויך דאָרט געראַטעוועט א צווייטער באַקאַנטער סקולפּטאָר, חיים האַנפּט, וועלכער האָט זיך דערנאָך אומגעקערט קיין פּוילן.

פון די יידישע פֿלאַסטיקערס וואָס האָבן זיך אויסגעצייכנט אין די געטאָקאַמפֿן דאַרף באַזונדער ארויסגעהויבן ווערן פּסח מאַלער, אייניר פון די קאַמפֿ־אָנפֿירער אין ביאַליסטאָקער געטא.

וועמען מאָלער האָט נאָך געלערנט אין רער גימנאַזיע האָט מען אים פון דאָרט באַזײַטיקט צוליב זײַנע פֿאָליטישע איבערצײַגונגען. ער איז אַוועק קיין פּאַריז שטודירן דעקאָראַטיוו מאָלערײַ און וועמען ער האָט זיך דערנאָך אומגעקערט קיין וואַרשע האָט ער זיך אַקטיוו באַטייליקט אין דער ארבעטער־באַוועגונג. אין ביאַליסטאָקער געטא האָט ער אַרגאַניזירט די פּאַרטיזאַנער וואָס זענען ארויס קעמפֿן אין די וועלדער. עטלעכע טעג פֿאַרן אויפֿשטאַנד אין ביאַליסטאָקער געטא האָט ער זיך אַהין אומגעקערט כדי זיך צו באַראַטן מיט די חברים פון געטא. ער איז שוין דאָרט פֿארבליבן, האָט אָנגעפֿירט מיטן קאַמף און איז אומגעקומען. צוזאַמען מיט מאָלערײַ האָט וועמען ער האָט זיך דערנאָך אומגעקערט קיין וואַרשע האָט ער זיך אַקטיוו באַטייליקט אין דער ארבעטער־באַוועגונג. אין ביאַליסטאָקער געטא האָט ער אַרגאַניזירט די פּאַרטיזאַנער וואָס זענען ארויס קעמפֿן אין די וועלדער. עטלעכע טעג פֿאַרן אויפֿשטאַנד אין ביאַליסטאָקער געטא האָט ער זיך אַהין אומגעקערט כדי זיך צו באַראַטן מיט די חברים פון געטא. ער איז שוין דאָרט פֿארבליבן, האָט אָנגעפֿירט מיטן קאַמף און איז אומגעקומען. צוזאַמען מיט מאָלערן האָט זיך געפונען אין די פּאַרטיזאַנער־ריייען אברהם סקורניק, א געווען שילער פון דער וואַרשעווער קונסט־אַקאַדעמיע. ער האָט שטודירט בײַ פֿראָפעסאָר קאָוואַרסקי — מחבר פון דעם מאָנומענטאַלן בילד „די פֿראָלעטאַריאַטשקעס" (מיטגלידער פון דער רעוואָלוציאָנערער ארגאַניזאַציע „פֿראָלעטאַריאַט"). אויפן וועג צום וואַלד האָבן אים די געסטאַפּאָ־לײַט געכאַפּט און פֿארפֿיניקט אויף טויט.

דער מאָלער יאַנוש טרעפּלער איז אין סעפּטעמבער 1939 אַוועקגעפֿאָרן פון וואַרשע קיין לעמבערג. ער איז געווען אין דער מאָלערײַ א ראָמאַנטיקער און דערצו מיט א סך קולטור. אין די לעצטע יאָרן פֿאר דער צווייטער וועלט־מלחמה איז ער געווען אָנגעשטעלט אַלס קונסט־אויפזעער אין מוזעום אויפן נאָמען פון בערסאָנען אין וואַרשע און זײַן אויפגאַבע איז אויך געווען צו רעפֿאַרגאַניזירן דאָס מוזעום. אין לעמבערג האָט טרעפּלער א סך געפֿאַרבעט. ער האָט געמאַכט פֿאַרטרעטן פֿאר אינסטיטוציעס און מ'האָט אים אָנגעקענט פֿאר א גרויסן מאָלער. אין יוני 1941 האָט ער שוין

נישט באַווייזן צו אַנטלויפן וויַיטער אויף מזרח און האָט באַשלאָסן אומצוקערן זיך קיין וואַרשע. דאָרט האָט ער זיך באַווייזן אויסצובאַהאַלטן אויף זשאָליבאָזש, אין דער וווינונג פון אַ פּוילישן גערנטן. אין דער צייַט פון ווידערשטאַנד האָט טרעפלער זיך אַקטיוו באַטייליקט אין דער באַוועגונג און איז אומגעקומען מיט גאַנצן וואָר אין האַנט, אין קאַמף קעגן די נאַצישע מערדערס.

ווי מיר האָבן שוין דערמאָנט האָבן די מיינסטע יידישע פּלאָמטיקערס וואָס האָבן זיך גערעטעוועט בעת דער דייטשער אָקופּאַציע, צו פּאַרדאָנקען זייער רעטונג זייערע קריסטלעכע קאָלעגן. אַזוי האָט דער קינסטלער יאָנוש סטשעלעצקי, וועלכער איז געווען גערופֿן אַזוי זיין חבר אַרטור נאַכט געפינט זיך אין יאָנאָווער לאַגער ביי לעמברג, געטאָן אַלץ וואָס עס איז מעגלעך געווען ארויסצורעטעווען אים פון טויט. מיט איינעם פון זיינע קאָלעגן איז ער פון וואַרשע אָפּגעפֿאָרן קיין לעמבערג און נישט אָפּשטעלנדיק זיך פּאַר קיין שום שווערקייטן האָט ער צו לעצט באַווייזן ארויסצורייַסן נאַכטן פון לאַגער. ארטור נאַכט האָט באַקומען ארישע פּאַפּירן און געקענט מיט זיינע קאָלעגן זיך אומקערן קיין וואַרשע. אויך נאַכטס שוועסטער און פּאַטער האָבן זיך געפונען אין זעלבן לאַגער און צוליב זיי איז געקומען פון וואַרשע די פרוי פון באַווסטן וואַרשעוער מאָלער וואַנסאָוויטש און ס'איז אויך זיי געלונגען ארויסצורעטעווען.

צו דער אונטערערדישער אָרגאַניזאַציע צו הילף די יידן האָבן געהערט די פרויען פון צוויי באַקאַנטע פּוילישע קינסטלערס: די שוין דערמאָנטע וואַנסאָוויטש און יוזעפֿא וונוך. צו זיי קומט נאָך צו וואַנדאַ וואַלישעווסקאַ. די דאָזיקע פרויען האָבן נישט נאָר געפונען באַהעלטענישן פּאַר די יידישע קינסטלערס, נאָר אויך געגעבן הילף זייערע משפּחות. אַ דאַנק זיי זענען גערעטעוועט געוואָרן קאַראָל פערסטער און העניריק סטרענג. דער קינסטלער אווגעניוש ארצט האָט גערעטעוועט די יידישע מאָלערין גיזעלאַ הופנאַגעל. דער קונסט־היסטאָריקער סטאַניסלאַוו הערבסט האָט די גאַנצע צייַט געזאָרגט פּאַר זיין יידישן קאָלעגע שמעון זייטשיק. ווי לאַנג מ'האָט נאָך געקענט האָט הערבסט באַזוכט זייטשיקן אין וואַרשע־וואָר געטאָ און האָט אים אויפגעהאַלטן נישט נאָר מאַטעריעל, נאָר אויך מאָראַליש. אין די גרויליקע טעג פון די „אויסזידלונגען" האָט ער באַווייזן ארויסצופירן זייטשיקן פון געטאָ און אים אויסבאַהאַלטן אין דער וווינונג פון זיין מוטער. שפּעטער איז הערבסטן אויך געלונגען ארויסצורייַסן פון געטאָ זייטשיקס פרוי און טאָכטער. די פוילישע קונסט־היסטאָריקערס האָבן נישט נאָר געפונען באַהעלטענישן פּאַר זייטשיקס משפּחה, נאָר אויך זי אויסגעהאַלטן די נאַנצע צייַט. צוליב אייגענער אומפּאַרזיכטיקייט איז שמעון זייטשיק אומגעקומען אין 1944, אָבער זיין פרוי און טאָכטער האָבן איבערגעלעבט די אָקופּאַציע.



יידישע קאַמפּס־אָרגאַניזאַציע — געצייכנט פון קלמן גלעב

נחמן מייזיל — ניו־יאָרק

ד"ר עמאָנועל רינגעלבלום

1.

א הויכער, א שלאַנקער, מיט א העלן ראָזיקן, גוטמוטיקן און שטענדיק־שמייכלענדיקן פּנים, תמיד א פּאַרנומענער, מיט א שוועַרער פּולגעפּאַקטער „טעקע", וווּ ס'ליגן דאָקומענטן, מאַטעריאַלן, קאָרעקטורן, באריכטן, „קאָמפּאָזיציעס" פון שילערס; קומט א פּאַר־סאַפּעטער פון קורסן, פון גימנאַזיע־קלאַסן און אינסטיטוטן צו זיך צונגען, פּאַרזאַמלונגען, און דערבי — אַלע מאָל אויפגעלייגט און פּרייַדיק־לעבעדיק, — אַזא איז געווען ד"ר עמנואל רינגעלבלום, אַזא האָב איך אים געקענט די אַלע 16 יאָר פון מײַן זײַן אין וואַרשע, וווּ איך האָב זיך מיט אים אָפט געטראָפן בײַ די פּאַרשידענערליי געמיינזאַמע קולטור־געזעלשאַפטלעכע טעטיקייט אויף די זיצונגען און באַראַטונגען, ווי אויך אויף גרעסערע עפנטלעכע צוניפּקומס. א שלל מיט ענערגיע האָט געשלאָגן פון אים און נישט געקוקט אויף דער איבערלאָדנקייט פון אַרבעטן און פליכטן, ווי א תלמיד און ווי א לערער, איז ער שטענדיק גרייט געווען צו נעמען אויף זיך נאָך אויפגאַבעם און שליחותן, וואָס ער האָט פליַסיק אויסגעפירט.

ער איז אומעטום, צווישן די יידיש־פוילישע היסטאָריקערס, — פּראָפּ' משה שאַר, ע. נ. פרענק, פּראָפּ' מ. באַלאַבאַן, ד"ר י. שיפער; צווישן די ייִוואָ־פּירערס — ד"ר מ. זילבערפּאַרב, י. יאָשוסקי, נח פּרילוצקי, יצחק גיטערמאַן און אײַך; צווישן די לינקע פּועלי־ציון־טוערס — זרובבל, נ. בוקסבוים, ש. זאגאן, ד"ר אײַזנשטאָט — אומעטום איז ער געווען דער יונגער, דער יינגסטער. אזוי האָט מען אים באַטראַכט און אים געהאַלטן — פּאַר א גאַרנישט „נאָכווּקס". האָט ער טאָקע געהערט צו די „בני נבי־אים", צו די יונגע נביאים און די „פּרחי כהונה", צו די יונגע כהונה־בלײַבנדע. און וועַן ער איז שוין אַליין געווען דער מחבר פון וואָגיקע, וויכטיקע ווערק, האָט ער זיך אַלץ געהאַלטן פּאַר א תלמיד, פּאַר א חסיד פון זײַנע לערערס און רביים — הגם אין אייניקע עיקרים איז ער אַוועק פון זײַנע לערערס און איז שוין געווען מחולק מיט זיי. ער האָט אַלע יאָרן געַארבעט צווישן דער יונגט, דער ארבעטנדיקער און דער שטודירנדיקער, אַקאַדעמישער יוגנט. ער האָט מיטגעַארבעט און מיטגעהאָלפן צו דעאַקטירן די יוגנט־ארגאַנען פון די לינקע פּועלי־ציון „יוגנט־פּאָן", „דער נײַער דור", „פּרײַע יוגנט" און געווען צווישן די באַליבטע פיגורן אין לינקן פּועלי־ציוניסטישן קרײַז „יוגנט". ער איז געווען דערנאָך דער הויפּט־ארגאַניזירער פון „יונגן היסטאָריקער". און אומעטום וווּ ער איז געווען אַקטיוו באַטייליקט, איז ער מיטגעריסן געוואָרן פון דער ארבעט און האָט אינספּירירט אויך אַנדערע, עלטערע ווי יונגע, און סטימולירט זיי צו אַקטיוויטעטן.

ער האָט שטענדיק געהאַט פּלענער און נישט מיד געוואָרן זיי צו רעאַליזירן. און נישט געקוקט אויף די אַלערליי שוועריקייטן, האָט ער נישט פּאַרלוירן זײַן גוטמוטיקייט און לוסטיקייט, און דער־צו קיין מאָל נישט „געבלאָזן פון זיך". ער איז געווען א „נוח לבריות", א גרינגער מענטש, א „נאַשבראַט", וואָס איז קיין מאָל נישט „פּויל אויף א גאַנג".

זײַן נאָענטער פרײַנד און חבר ד"ר רפאל מאַהלער זאָגט וועגן אים („ייִוואָ־בלעטער", 1944, נ' 2): „אין זײַן געזעלשאַפטלעכער, פונקט ווי אין זײַן וויסנשאַפטלעכער ארבעט, האָט ער תמיד געשפּראָצט מיט נײַע אײַנפאַלן און פּראָיעקטן. א דאַנק זײַן ענערגיע און אָפּטימיזם איז ער קיין מאָל נישט דערדריקט געוואָרן פון דער משא פון כל המינים פּראָפּעסיאָנעלע און געזעלשאַפטלעכע פליכטן; עס איז געווען א הנאה צו קוקן אויף דער שיינער געשטאַלט פון בלאָנדן יונגן־מאַן, א הויכן און גלײַכן ווי א סטרונע, מיט א פּײַן געשניצטן מענלעכן פּנים און לאַכנדיקע בלויע אויגן" (ז' 310).

ערגעץ בײַ שלום־עליכמען איז דאָ אַן אויסדרוק וועגן א ליבן מענטשן, אז זײַן גאַנצער אויסזען האָט געמאַנט: „האָב מיך ליב!", — און מ'האָט טאָקע אים ליב געהאַט, רינגעלבלומען, ווי ער האָט ליב געהאַט מענטשן.

ער האָט זיך לחלוטין נישט גערעכנט מיט ארומיקע שווערקייטן און פּאַרבאַטן. נישט געקוקט אויף די פּאַראַרדענונגען פון דער פּוילישער שולמאַכט, אז לערערס פון גימנאַזיעס זאָלן זיך נישט באַטיליקן אין פּאָליטיש־געזעלשאַפטלעכע אַרויסטריטן און אָרגאַניזאַציעס, האָט ד"ר רינגעלבלום עפנטלעך געזומען אַן אַקטיוון אַנטייל אין די אַנטיפאַשיסטישע טעטיקייטן פון די פּאַרשידענע פּראָגרעסיווע אָרגאַניזאַציעס אין פוילן. ער איז אויך געווען פון די טרײַע, איבערגענעבנסטע טוערס און פירערס פונעם יידישן קולטורפּראָנט אין פוילן — די קולטור־באַוועגונג, וואָס איז אַרויסגעוואַקסן פון דער אַלגעמיינער גרויסער פּאָלקספּראָנט־באַוועגונג ערב דעם צווייטן וועלטקריג, — די באַוועגונג, וואָס איז שטאַרק באַקעמפט געוואָרן מצד דער פּוילישער מלוכה און רעכטע סאַציאַליסטן. אויך אין דער יידישער קולטורפּראָנט־באַוועגונג אין פוילן האָט ע. רינגעלבלום אַרײַנגעבראַכט זײַן גאָרן אָפּטימיזם און אומדערשראָקענעם קאַמפּסווילן. ער איז געווען איינער פון די באַגײַסטערטע אָנהענגערס פונעם אַלווועלטלעכן יידישן קולטור־קאָנגרעס אין פּאַריז (סעפּטעמבער 1937).

די אַלע, וואָס האָבן גוט געקענט און ענג מיטגעאַרבעט מיט ד"ר ע. רינגעלבלום אין די פֿאַרשידענע פֿאַראַנטוואַרטלעכע אַרגאַניזאַציעס און אינסטיטוציעס אין פּוילן, האָבן זיך נישט געווּנדערט, וען ס'איז צו זיי דערגאַנגען וואָס וויַטער אַלץ מער אוים־פירלעכע ידיעות וועגן דער פּירנדיקער און מסירת־נפשדיקער ראָלע פון ד"ר ע. רינגעלבלום אין דער וואַרשעווער געטאָ. אַזאַ איז ע. רינגעלבלום געווען און אַזאַ איז ער פֿאַרבליבן אויף זיַנע פֿאַסטנע אין די מוראדיקסטע באַדינגונגען פון דער דיַטש־נאַציסטישער אָקופּאַציע אין פּוילן, און אין וואַרשעווער געטאָ.

2.

ד"ר עמנואל רינגעלבלום איז בעת באַווּסט דעם בריטן יִידישן עולם א דאַנק זיַנע „נאָטיצן פון וואַרשעווער געטאָ", וואָס ער האָט געשריבן אין דער וואַרשעווער געטאָ זינט אָקטאָבער 1939 בּיַי די מוראַדיקסטע און געפֿערלעכסטע באַדינגונגען, ביז די לעצטע טעג פון זיַן יונג לעבן; די נאָטיצן, וואָס זענען אויסגעגראָבן געוואָרן פון אונטער די חורבות פון דער צעשטערטער וואַרשעווער געטאָ (זיי זענען אַפּריער פֿאַרעפֿנטלעכט געוואָרן פֿראַגמענטנווַיַז און אין 1952 זענען זיי דערשינען אין וואַרשע אין א בוכפֿאָרעם, פֿאַרלאַג „יִידיש בוך", 352 זז').

און, הגם עמנואל רינגעלבלום איז בעת זיַן אומקומען (צוזאַמען מיט זיַן פֿרוי יהודית און זיַן דרַיצניאָריקן זון אוריָלע) אַלט געווען קוים 44 יאָר, האָט ער בּיַי זייער שווערע לעבנס־באַדינגונגען באַווּיזן זייער פּיל אויפֿצוטאָן ווי א געזעלשאַפֿטלעכער טוער, ווי אַן אָרגאַניזאַטאָר און בעיקר ווי א וויכטיקער היסטאָריקער־פֿאָרשער. זיַנע פֿאַרשידענע געשיכטלעכע אַרבעטן, געבויט אויף אַרכיוואַלישע קוואַלן, זענען פון גרויסן באַטַיַט פֿאַר דער געשיכטע פון יִידן אין פּוילן.

ד"ר רפאל מאָהלער (אין דער דערמאָנטער אָפֿהאַנדלונג „יִיווּאָ־בלעטער", 1944 זז' 307-317) גיט א געווי ביל־ד פון ע. רינגעלבלום דעם מענטש און פֿאָרשער. ער ברענגט פֿרטים צו זיַן בּיַי־אָגראָפּיע און ער שטעלט זיך אָפּ אויף ע. רינגעלבלומס טעטיקייטן. אויך ד"ר י. שאַצקי (אין זיַן ביאָגראָפּישער הקדמה „מנחם בן פּנַי־וויש רינגעלבלום", צום ערשט־דערשינענעם בוך „קאָפּיטלען געשיכטע פון אַמאָליקן יִידישן לעבן אין פּוילן", בוענאָס־אַיירעס, 1953) ברענגט מאַטעריאַלן וועגן דעם לעבן און די טעטיקייטן פון דעם פֿאָרשער־מאַרטירער.

ע. רינגעלבלום איז געווען אַן ענטוזיאַסט, אַזוי אין לעבן און אַזוי אויך אין זיַנע פֿאָרשונגס־אַרבעטן. א שטאַרקער פֿאַרערער פון די עלטערע יִידישע היסטאָריקערס, איז ער באַוווּנדערט באַגַיַסטערט געווען פון יעדן נַיַעם פֿרוי, פון יעדן נַיַעם אויפֿטו אויפן געשיכטלעכן געביט. מיט יוגנטלעכער התלהבות האָט ער נאָכגעפֿאָלגט און באַגריסט יעדן פֿאַרמעסט אויף דעם געביט פון געשיכטע־פֿאָרשונג. א גרופּע יִידישע פֿאָלקסלעכערס אינעם שטעטל פֿרוזשענע (נ. אורינסקי, מ. וואָלאָנסקי — דאָס איז דער בוענאָס־אַיַרעסער איקוּפּ־טוער מאיר וואָלאָנסקי — י. צוקערמאַן) איז צוגעטראָטן ארויסצוגעבן א מאָנאָגראָפּיע פון זייער שטעטל („פּנקס פון דער שטאָט פרוזשענע"). האָט ד"ר ע. רינגעלבלום פֿאַרעפֿנטלעכט א באַגַיַסטערטן אַרטיקל „אַן אינטערעסאַנטער אָנהייב" („ליטעראַרישע בלעטער", 1931, ננ' 27, 28), וווּ ער מאַכט אויך וויכטיקע באַמערקונגען וועגן געשיכטע־פֿאָרשונגען א מאָל און איצט: דער יִידישער היסטאָריקער האָט א מאָל „געמוזט שעפּן פון דעם איינציקן איצט צוטריטלעכן מקור — פון די עפֿנטלעכע מלוכישע אָקטן, וואָס זענען אויפֿגעהיט אין די מלוכה־אַרכיוון. דעריבער טראָגן די ביז־איצטיקע פֿאָרשונגען איבער דער געשיכטע פון די יִידן אַן איינזַיַטיקן כאַראַקטער, זיי באַריכטזיכטיקן דער עיקר די אויסערלעכע געשיכטע פון דער יִידישער באַפֿעלקערונג און באָקענען אונדז וויַניקער מיטן אינערלעכן לעבן פון די יִידן, מיט דעם פֿאַרצַיַטיקן לעבנס־שטייגער, מיט די אַמאָליקע מנהגים און געווּוינהייטן, וכדומה".

אין די דאָזיקע עטלעכע שורות זענען מיר דעם נַיַעם פֿאָרשמעטאָד און די נַיַע כאַראַקטער־שטריכן פון די יונגע יִידישע היסטאָריקערס אין פּוילן, וואָס ע. רינגעלבלום איז געווען איינער פון זייערע ערשטע און וויכטיקסטע פירזאָגער. ער מאַכט אַן אינטערעסאַנטן פֿאַרגלַיַך צווישן די פֿריערדיקע היסטאָריקערס מיט די לעצטע, נַיַע. די אַמאָליקע „אַלטפֿאָרשנדיקע היסטאָריקערס האָבן באַנומען געשיכטע אויף אַן אַלטן שטייגער. זיי פלעגן זיך באַגרענעצן מיט אויסלערנען די ביאָגראָפּיעס פון רבנים און אַנדערע גדולי־הדור, צו עטלעכע אויסצוגן פון די אַלטע פּנקסים, וועלכע זענען פֿאַרבליבן אין דער געגעבענער שטאָט, צו עטלעכע לעגענדעס, וועלכע זיי פלעגן נישט־קריטיש איבערחזרן — און ס'איז פֿאַרטיק א מאָנאָגראָפּיע פון א שטאָט. צו דעם מין געהערן: פרידנשטיין — „עיר גבורים" (הורודנא), ווילנע, תרמ"א; פיינשטיין — „עיר תהלה" (בריסק), וואַרשע, תרמ"א; ח. ל. מרגליות — „דובנא רבתי", וואַרשע, 1910, און פּיל אַנדערע"... די מאָדערנע היסטאָריקער „האָבן ערנסטן, וויסנשאַפֿטלעכן צוגאַנג". ד"ר ע. רינגעלבלום רעכנט אויס: פֿראָפּ' מ. באַלאַבאַן מיט זיַן מאָנאָגראָפּיע פון די קראָקע־ווער יִידן, זיַן ווערק איבער דער געשיכטע פון די לעמבערגער יִידן; מ. שאָר מיט זיַן מאָנאָגראָפּיע פון די יִידן אין פּשעמישל; ד"ר י. שיפּער וועגן די יִידן אין טאָרנע. ער דערמאָנט דערבַיַ אויך זיך און זיַן ווערק וועגן די יִידן אין וואַרשע ביז צום יאָר 1527 אאז"וו. ע. רינגעלבלום איז נישט צופֿרידן „מיטן ערשטן מין מאָנאָגראָפּיעם", וווּ „די מחברים זענען אויסן געווען צו פֿאַרצייַלן גדולות וועגן די רביים, רבנים, וועגן זייערע מופתים און מעשים טובים", און ער לויבט „די צווייטע קאַטעגאָריע מאָנאָגראָפּיעם", וואָס זייער מעלה איז, וואָס „זיי האָבן אָנגעוועגדט ווִיסנשאַפֿטלעכע מעטאָדן פון ארבעט, באַצווינגן זיך קריטיש צו די מקורים און — דעריבער — אַרומגענומען אַלע זַיַטן פון לעבן" (ז' 518).

וען ס'איז ארוים ד"ר ע. רינגעלבלומס וועדק „יִידן אין וואַרשע" (פון די אַמאָליקע צַיַטן ביזן יאָר 1527, אפריער אין פּוילישע), האָט ד"ר מאָהלער היים באַגריסט דאָס וועדק (ע. רינגעלבלום איז דאָן אַלט געווען קוים 32 יאָר). „עס איז נישט בלויז צוגעקומען נאָך א מאָנאָגראָפּיע, עס איז צוגעקומען א וויכטיקער צושטַיַער צו דער געשיכטע פון יִידן אין פּוילן", — האָט מאָהלער געשריבן („ליט' בלעטער", 1932, נ' 40). ד"ר ר. מאָהלער פֿאַרענדיקט זיַן אָפּרוף וועגן ד"ר ע. רינגעלבלומס ערשטלינגווערק: „בדרך כלל פֿאַראיניקט די ארבעט פון ע. רינגעלבלום ביידע מעלות, וועלכע עם פֿאַדערן זיך פון א היסטאָרישן בוך: סַיַ וויסנשאַפֿטלעכע פּינקטלעכקייט, סַיַ א פּלַיסקן, דערציילעריש סטיל" (זז' 631-632).

אַזוי האָט ד"ר ר. מאָהלער געשריבן אין 1932, און מיט א 12 יאָר שפּעטער, אונטערפֿירנדיק דעם טרויעריקן סך־הכל פונעם יונג־פֿאַרשניטענעם ע. רינגעלבלום, האָט ד"ר ר. מאָהלער געשריבן אַז ער, רינגעלבלום, „האָט רעפֿרעזענטירט דאָס שענסטע און בעסטע פון דעם יִינגסטן דור יִידישע היסטאָריקערס אין פּוילן... א תלמיד ותיק (א טרַיַער תלמיד — נ. מ.) פון יצחק שיפּער אין מעטאָדן פון פֿאָרשן געשיכטע, האָט ער אויך דערמאָנט זיַן אויס־געצייכנטן לערער אין זיַן לעבנסוועג, ווי א געזעלשאַפֿטלעכער טוער

און פּאָליטישער קעמפּער. מיט באַלאַבאַנען האָט אים פּאַראייניקט נישט בלויז די אַליינבאַגרענעצונג אויסשליסלעך צו געשיכטע פון יידן אין פוילן, נאָר אויך די נטיה אויסצופּאָרשן יעדן ענין לויט אַרכיוואַלישע מקורים, און דער מאַנאַגראַפישער אופן פון באַהאַנדלען היסטאָרישע פראַגעס" (זז' 307).

ע. רינגעלבלום איז אין זיין פּאָרשונגסווערק אַוועק וויַיטער פון זיינע לערערס. אין זיין טיפער פאַרערונג און דאַנקבאַרקייט צו פּראָפ' מ. באַלאַבאַן און צו ד"ר י. שיפּער, האָט ער פאַרזען זייערע פעלערן און זעלטן וועט זיי באַטאָנט, נישט בעל־פּה און נישט בכתב.

3.

אין אַרטיקל „א נייער צושטייער", וואָס ע. רינגעלבלום האָט פאַרעפנטלעכט אין 1938 („ליטעראַרישע בלעטער", דעם 27טן מיַי, נ' 22) וועגן דעם צווייטן באַנד „בלעטער פאַר געשיכטע" (וואַרשע, 1938, 176 זז') האָבן מיר אייניקע באַמערקונגען וועגן די יונגע יידישע היסטאָריקערס אין פוילן, וואָס כאַראַקטעריזירן אויך ד"ר ע. רינגעלבלומען ווי א היסטאָריקער. ער גיט צו א קורצע באַשרייבונג פון דעם וועג, וואָס די יונגע היסטאָריקערס האָבן אַדורכגעמאַכט, און ער שרייבט: „זינט 1923 איז אין וואַרשע טעטיק א קרייז פון יונגע היסטאָריקערס, וואָס האָבן זיך לכתחילה גרופּירט אַרום דער יידישער אַקאַדעמישער היים און נאָכן אָנטשטיין פון יִוואָ, האָבן זיי זיך אַן אים אָנגעשלאָסן".

ע. רינגעלבלום איז אַזוי באַשיידן, אַז ער מיידט אויס צו דערציילן, אַז ער איז געווען דער הויפּט־איניציאַטאָר פון אָט דעם קרייז, וואָס האָט געאַרבעט אונטער דער אָנפּירערשאַפט פון די באַוווסטע יידישע היסטאָריקערס פּראָפ' מאיר באַלאַבאַן און ד"ר יצחק שיפּער(די ביידע עלטערע היסטאָריקערס, ווי זייער יינגערער תלמיד־חבר, זענען אומגעקומען אין וואַרשעווער געטא).

ע. רינגעלבלום דערציילט: „דער דאָזיקער קרייז האָט נאָך אין 1926 אַרויסגעגעבן דעם „יונגן היסטאָריקער", וווּ ס'האָבן צום ערשטן מאָל פאַרעפנטלעכט זייערע אַרבעטן אייניקע וויסנשאַפטלעכע לערס פון יינגערן דור". אגב אין דעם „יונגן היסטאָריקער" האָט דער 26יאָריקער רינגעלבלום אָפּגעדרוקט טיילן פון זיין דאָקטאָרדיסערטאַציע „די געשיכטע פון די יידן אין וואַרשע ביזן יאָר 1527", וואָס ער האָט געשריבן אויפן סמך פון אַרכיוואַלישע מאַטעריאַלן, און פאַר וועלכער ער האָט אין 1926 באַקומען די פּרעמיע פון דער וואַרשעווער קהילה (זע ז. רייזענס „לעקסיקאָן", ב' 4, ז' 397).

„מיט דער צייט, — זאָגט וויַיטער ע. רינגעלבלום — וועלן די „יונגע" זענען געוואָרן עלטער, האָט אויך דער „יונגער היסטאָריקער" (פון וועלכן עס זענען דערשינען צוויי נומערן) געביטן זיין נאָמען אויף „בלעטער פאַר דער געשיכטע". געטרייַ דער טראַדיציע פון די פּריערדיקע בענדער, זענען אינעם צווייטן באַנד „בלעטער פאַרעפנטלעכט אַרבעטן פון יונגע היסטאָריקערס, וווּ זיי דרוקן צום ערשטן מאָל פראַגמענטן פון זייערע אַרבעטן. עס דעביוטירן אין דעם איצטיקן באַנד „בלעטער" די מאַגיסטערס מ. קרעמער, א. אייזענבאַך און מ. ראָזענבלאַט, פונקט ווי עס האָבן אין די פּריערדיקע בענדער דעביוטירט ל. צאָמבער, ש. טרונק, ר. מאַהלער, א. טענענבוים, י. בערמאַן, ל. פעלדמאַן און ע. רינגעלבלום" ... „די טראַדיציע פון דעם אַמאָליקן „יונגן היסטאָריקער" ווערט אויך אָפּגעהיט אין אַן אַנדערן פּרט". ע. רינגעלבלום כאַראַקטעריזירט אזוי אָט די „טראַדיציע": „... די טעמעס, וואָס ווערן באַרירט אין די פאַרעפנטלעכטע ארבעטן, זענען צונויפגענעבונדן מיט דער ווירקלעכקייט פון די יידן אין פוילן. זיי פּרוון געבן אַן ענטפער אויף פּראַבלעמען און פראַגעס פון דעם איצטיקן יידישן לעבן אין פוילן... געשיכטע איז פאַר זיי א וויכטיקע געזעלשאַפטלעכע אויפגאַבע".

דער נייער צוגאַנג פון די יונגע יידישע היסטאָריקערס צו געשיכטע איז — „דער בריטער פאַרנעם, מיט וועלכן זיי טרעטן צו (צו) די געשיכטלעכע פּראָבלעמען". „דאָס, — שרייבט ע. רינגעלבלום, — זענען נישט די „בארימטע" מאַגיסטערישע ארבעטן, ביי וועלכע די יונגע סטודענטן באַמיען זיך מיט וואָס א קירצערן צייט־פאַרלוסט צו דערגרייכן וואָס גיכער דעם מאַגיסטער־דיפּלאָם. דאָ האָבן מיר פאַר זיך יונגע וויסנשאַפטלערס, וואָס יעדער פון זיי האָט זיך געשטעלט ממש לעבנס־אויפגאַבעס." ע. רינגעלבלום רעדט וועגן די שוועריקייטן פון די יונגע יידישע היסטאָריקערס: „בני די אומות העולם האָבן יונגע וויסנשאַפטלערס פאַרשידענע וועגן ארויפצוואַרבעטן זיך און דערגרייכן א געווייסע, וויסנשאַפטלעכע מדרגה", אָבער פון „אונדזערע יונגע וויסנשאַפטלערס וועט קיין אייניער נישט מאַכן קיין אוניווערסיטעט־קאַריערע, קיין אייניער פון זיי וועט נישט באַקומען קיין שטעלע אין קיין וויסנשאַפטלעכער אינסטיטוציע, און דאָך זענען מיר איבערצייגט, אַז יעדער פון די יונגע מחברים, וואָס דעביוטירט אין די „בלעטער", וועט לויט זיַינע כוחות און מעגלעכקייטן וויַיטער פירן די אויספּארשונגען, וואָס ער האָט זיך לכתחילה אָנגעצייכנט"... (ז' 368).

אזוי האָט געשריבן ד"ר ע. רינגעלבלום אין מיַי 1938. ער האָט זיך גאָרנישט פאָרגעשטעלט, אַז דאָס קומענדיקע יאָר אויגוסט 1939 וועלן די נאַצים פאַרכאַפּן פוילן און צוטרעטן אומצוברענגען דאָס יידישע פאָלק צוזאַמען מיט זיַינע וויסנשאַפטלער־היסטאָריקערס אויף דעם נישט־געדאַכטן ברוטאַלסטן און גרויזאַמסטן אופן.

אגב, פון די דערמאָנטע יונגע יידישע היסטאָריקערס זענען בלויז עטלעכע פאַרבליבן צווישן די לעבעדיקע. די איבעריקע זענען גרויזאַם און טראַגיש אומגעקומען.

4.

שוין פון דעם ערשטן מאָמענט, וועו וואַרשע האָט זיך נאָך פאַרטיידיקט קעגן דעם דייטשן אַנגריף, האָט ד"ר ע. רינגעלבלום זיך איינגעשפּאַנט אין דער הילפס ארבעט פאַר די נויטבאַדערפטיקע. ער האָט זיך נישט געלאָזט מיטרייסן מיט דער אַלגעמיינער פּאַניק און איז געבליבן שטיין אומדערשראָקן אויף זיַין פּאָסטן. עס דערציילט יאָנאַס טורקאָוו (אין זיַין בוך „אזוי איז עס געווען — חורבן וואַרשע", בוענאָס־אַיירעס, 1948): „איך גיי ארויס אין שטאָט. כ'באַגעגן מיַין פרייַנד ד"ר ע. רינגעלבלום. ער דערציילט מיר, אז עס גרינדעט זיך אין וואַרשע א געזעלשאַפטלעכער הילפס־קאָמיטעט, און ער לאָדט מיך אַיַין מיטצואַרבעטן"... (ז' 30). אינעם קאָמיטעט האָבן זיך באַטייליקט אָנגעזעענע טוערס, פון פאַרשידענע ריכטונגען, און די ארבעט, צוליב די גרויסע נויטן, האָט זיך שנעל און ראַשיק פונאַנדערגעוואָקסן. מיט דעם פונאַנדערוווּקס פון דער ארבעט און מיט די געפאַרן, וואָס האָבן זיך געמערט, איז די אחריות פון די הויפּטטוערס אַלץ געשטיגן. „איינער פון די גרעסטע אויפטוען אין דער יידישער וואַרשע און איבער הויפּט אין געטא איז געווען דאָס שאפן די יידישע הויז־קאָמיטעטן"... דער „פּראָיעקט איז דורך ד"ר רינגעלבלום, לייטער פון געזעלשאַפטלעכן סעקטאָר, אויסגעבריטערט געוואָרן און גענוי אין אַלע פּרטים באַאַרבעט געוואָרן" (י. טורקאָוו, ז' 69). נאָך די מוראַדיקע באַמבאַרדירונגען פון וואַרשע, וועו גאַנצע גאַסן מיט זייערע הייזער זענען

חרוב געווארן, און טויזנטער יִדן זענען פּאַרשיט געווארן אונטער די חורבות, „האבן די מיטארבעטערס פון דער קאָאָרדיניר־קאָמיסיע (שפּעטער — געזעלשאפט פאר אלייניהילף), לויט דער איניציאטיוו פון ד״ר ע. רינגעלבלום, אוועקגעלאָזט זיך איבער דער יִדישער גענט, פון הויף צו הויף, פון חורבה צו חורבה און דורכגעפירט אן אנקעטע, וויפל מענטשן ס׳זענען אין דעם געגעבענעם הויז, אדער אין דער געגעבענער חורבה, פּאַרשיט און דערהרגעט געווארן אאז״ו (ז׳ 71).

וועגן ד״ר רינגעלבלומס טעטיקייטן אין געטא גיט אגב איבער ב. מארק. ער דערציילט, אז „ד״ר ע. רינגעלבלום האָט געהאלטן אין גרויסן זאל פון יודאיסטישן אינסטיטוט אויף טלאָמאצקע־גאס א פּאָרלעזונג אד״ט: „דאָס פּראבלעם פון קידוש השם אין דער געשיכטע פון יִדישן פאָלק״... (ז׳ 46). און ווייטער: ד״ר רינגעלבלום, דער איניציאטאָר פון דער יִדישער קולטור־ארגאניזאציע, איז געווען דער גרינדער פון א צווייטער גאָר וויכטיקער געהיימער אינסטיטוציע, — ער האָט געלייגט דעם גרונטשטיין צום צענטראלן ארכיוו פון געטא, וווּ ס׳זענען פּאַרנאָטירט געווארן אלע געשעענישן, אלע פּורעניות, די גאנצע גרויל־געשיכטע פון די פּוילישע יִדן, און בעיקר — פון די וואַרשעווער יִדן זינט סעפּטעמבער 1939. .. — — — דער באַווּסטזיין אז דאָס איז איינער פון די וויכטיקסטע אויפטוען, וואָס דאַרף בלייבן לדורות, איז א בולטער סימן, ווי שטארק עס איז געווען דער גלויבן אין געטא, אז דאָס יִדישע פאָלק וועט איבערלעבן די דייטשע וואַנדאלן און וועט אויסדויערן... אין דער שפּעטערדיקער אומקומצייט האָט רינגעלבלום, פּאָרויס־שפּירנדיק די אָנקומענדיקע קאַטאַסטראָפע, באגראבן אין א באַשטימטן אָרט — אויף שוויענטאָיערסקע 34 און אויף נאָוואָליפּקי 68 — 17 איזערנע קאסטנס מיט די ווערטפּולסטע מאַטעריאלן פון דעם צענטראלן ארכיוו״ * (ב. מארק „אויפשטאנד פון וואַרשעווער געטא״, לאָדוש, 1947, ז׳ 47).

ד״ר ע. רינגעלבלום איז געווען אין דער געטא שטענדיק אויף דער וואַך, און ער האָט גלייך רעאגירט אויף אומגליקן וואָס האָבן זיך געשאָטן אויף די קעפ פון יִדן. אָט אן עפיזאָד פון יולי 1942:

„עס גיט איבער רחל אויערבאַך — שרייבט ב. מארק — אז דער „דזשאָינט״־דירעקטאָר יצחק גיטערמאן און דער פירער פון גע־היימען צענטראלן ארכיוו ד״ר עמנואל רינגעלבלום האָבן פון די פרייַנד פון דער אריישער זייט באקומען א וואָרענונג, אז עס קומט א קאטאסטראָפע. גיטערמאן און רינגעלבלום זענען אוועק מיט דער ידיעה צו א. טשערניאקאָוון. דער פּאָרזיצער פון יודענראט האָט אבער געענטפערט: ,איך בין געווען בײַ אוערסוואלדן. ער האָט מיר דערקלערט, אז קיין שום שלעכטס וועט נישט פאסירן!...״ (ב. מארק — „אויפשטאנד פון וואַרשעווער געטא״, 1947, ז׳ 84).

און אזוי ווייטער טרעפן מיר ע. רינגעלבלומען אויף פּאַרשי־דענע פּאַראַנטוואָרטלעכע פּאָסטנס, ווו ער ווייזט ארוים איבערגע־גענקייט און אומדערשראָקנקייט. מיר וועלן אויסרעכענען בלויז אייניקע פון זיי, ווי יאָנאס טורקאָוו דערמאָנט זיי אין זיין בוך. ד״ר ע. רינגעלבלום איז דער פּאַרזיצער פונעם ראט פון דער צענ־טראלער אימפּרעזעס־קאָמיסיע (ז׳ 230); ער איז געווען איינער פון די וויכטיקסטע ארגאניזאטארן און אנפירערס פון „יִקאָר״ (יידי־שע אונטערערדישע קולטור־ארגאניזאציע), וואָס האָט געגרינדעט א נעץ פון שולן, קורסן, ארגאניזירט א פּאָלקס־אוניווערסיטעט, געפּענט א גרויסע יִדישע ביבליאָטעק, אראַנזשירט רעפּעראַטן, וויסנשאפטלעכע לעקציעס, פּאַרשידענע פּאַראַנשטאַלטונגען אא״ו (ז׳ 249). שפּעטער ארבעט שוין ע. רינגעלבלום, צוזאמען מיט אנ־דערע טוערס, אין דער סטאָלערײַ־שאָפּ פון האלמאן, אויף נאָוואָ־ליפּקי 57. ער גייט אריבער צו ארבעטן אין „דער קרויפּס־אינדוסט־ריע״, אין עקהייזערס שאָפּ... מיר באַגעגענען ע. רינגעלבלומען בײַ דער פּאַרצווייפלטער ארבעט צו ראטעווען יִדישע קינדער פון אומ־קום. „היינט איז געווען בײַ מיר ד״ר ע. רינגעלבלום. ער האָט גע־נעכטיקט בײַ מיר. מיר האָבן גהאט ענגע צײַט צו רעדן וועגן דער אקציע אפּצורעטעווען יִדישע קינדער. מיר האָבן אפּגערעדט צו טרעפן זיך מיט אים איבער מאָרגן בײַ אים אין שטוב. ער וועט זיך פּאַרשטעלן אין משך פון מאָרגנדיקן טאָג מיט א פּאָר מענטשן... — — — צו דער באשטימטער שעה בין איך געווען בײַ ד״ר רינגעלבלום אין שטוב. לויידער, זענען זייער וויניק מענטשן געקומען... (י. טורקאָוו, ז׳ 370). ע. רינגעלבלום באדארף אויך זיין 10יאריקן זון באַוואָרענען, מ׳זאל אים זען „אריבערוואָרפן״ אויף דער אריישער זײַט פאר א גרויסן אפּצאָל. ס׳רוקן זיך ארוים פּאַרשידענע שווערייקייטן. „מ׳וויל נישט אננעמען קיין קינדער מיט א „שלעכטן אויסזען״... מ׳האָט צוריקגעוואָרפן ע. רינגעלבלומס זון (וואָס האָט דווקא א גוטן אויסזען, ד״ה נישט ענלעך צו א יִד) מיטן מאָטיוו, אז געמלטע ינגלעך האָט מען מורא צו האלטן...״ (ז׳ 372).

יאָנאס טורקאָוו גיט אויך איבער דעם געמיינזאמען סדר, וואָס די געזעלשאפטלעכע טוערס פון דער אונטערערדישער באַוועגונג האָט באשלאָסן צו פּראָווען אין טעבענס „שטעטל״ אויף לעשנע־גאס. דאָס איז געווען ערב דעם אויפשטאנד פון דער וואַרשעווער געטא, אפּריל 1943. „אין טעבענס ‚שטעטל׳ אויף לעשנע־גאס — שרייבט י. טורקאָוו — האָט זיך געקאָכט ווי אין א קעסל. עפּעס האָט געהאנגען אין דער לופט. צוקומענדיק צום אָרט (לעשנע 54) האָב איך געטראָפן ד״ר ע. רינגעלבלום, וואָס איז שוין געקומען צום סדר־צוזאמענטרעף פון דער אריישער זײַט. ער איז געווען זייער נידערגעשלאָגן מחמת — ווי ער האָט געזאגט — עס גרייטן זיך די דייטשן צו היטלערס געבורטסטאָג (19טער אפּריל) מאכן א בלו־טיקן פּסח. זיי האָבן בדעה — לויט די אינפּארמאציעס וואָס ד״ר רינגעלבלום האָט באקומען אויף דער אריישער זײַט — ארויסצופירן

*) א ענוניע באַשרײַבונג וועגן ד״ר ע. רינגעלבלומס אָרכיוו האָבן מיר אין דער גרעסערער אָפּהאַנדלונג פון נחמן בלומענ־טאָל, וואָס האָט געארבעט בײַם אָרכיוו. זי איז פאַרעפנטלעכט אין די העברעישע זאַמלונגען „דפים לחקר השואה והמרד״ פון „בית לוחמי הגיטאות למורשת השואה והמרד ע״ש יצחק קאַצענעלסאָן״ (בלעטער פאַר געשיכטע פון אומקום און אויפ־שטאַנד, וואָס סיגיט ארוים דאָס הויז פון געטא־קעמפּערס אויפן נאָמען פון יצחק קאַצענעלסאָן, אינעם פאַרלאָג פון „הקיבוץ המאוחד״), תל־אביב, אפּריל 1951, ב׳ 1. אויסער דער גרעסערער גאַנץ־אויספירלעכער אָפּהאַנדלונג, געשריבן אין העברעיש, וואָס האָלט גרויסע 18 זײַטן, האָבן מיר אויך א קיצור אין יִדיש וועגן דעם רינגעלבלומס נאָטיצן, וואָס, ווי ו. בלומענטאל שרײַבט — „האָבן (זיי) א ריזיקע באַדײַטונג פאר דער געשיכטע־פאָרשונג פון דער צײַט... צו גלײַך זענען אויך די נאָטיצן דאָקומענטן פון מענטשלעכער גבורה״, זיי „באַווײַזן, אז דער מחבר האָט זיך נישט איינגעבראָכן אונטער דער לאַסט פון די גרויזאַמע פּאָסירונגען״, און נישט געקוקט אויף דער „לעבנס־סכנה, וואָס האָט אויף אים געלויערט און וואָס דער מחבר האָט קלאָר באַנומען און געפילט, האָט ער נישט איבערגעריסן זײַן הייליקע עבודה פון זאַמלען מאַטע־ריאַלן פאַר דער געשיכטע״ (נחמן בלומענטאל, נ׳ 1, ז׳ 225).

די יידן פונעם אזוי גערופענעם גרויסן נעטאָ... מיר וועלן, אלזאָ, האָבן א פּאַרשטעלטן פּסח..." (זי 509-510).

5.

פון גרויסן באַטייט זענען די נאָטיצן פון ע. רינגעלבלום וועגן די הייליקע אויפנאַבעם און די פּאַרצווייגטע טעטיקייטן פון דער גרופּע „עונג־שבת", וואָס האָט אויף זיך גענומען די מסירת־נפש־דיקע ארבעט צו זאַמלען מאַטעריאַלן, ידיעות וועגן די געשעענישן און גרויזאַמקייטן אין די געטאָס, אין די לאַגערן. מיר האָבן דאָ, אָנב, אויך שטריכן צו דער רינגעלבלום־פּערזענלעכקייט, צו זיין חוש פאַר געשיכטע און צו זיין פּאַרשטאַנד און צום פּאַרנעם פון דער ארבעט. „עונג־שבת" — „דער דאָזיקער נאָמען נעמט זיך דערפון, וואָס די באַאַטונגען פון דער דאָזיקער (היסטאָריקערס) גרופּע פלעגן פּאַרקומען אין שבת — האָט מען די אינסטיטוציע, צוליב קאָנספּיראַטיוון טעמים, אָנגערופן ‚עונג־שבת'... דעם ערשטן ציגל פאַרן ארכיוו — שרייבט ע. רינגעלבלום — האָב איך נעלייגט אין אָקטאָבער 1939..." ער שילדערט די מוראַדיקע שטימונג פון יענער צייט אונטער די וואָקסנדיקע גרויל־רעפּרעסיעס פונעם דייטשן אָקופּאַנט. ער דערציילט ווי ער האָט געזומען פּאַרצייכענען אלץ וואָס קומט פאָר. „איך בין צוגעטראָטן צו זאַמלען מאַטעריאַלן פון דער איצטיקער צייט... צו מיר זענען דערנאָנגען ידיעות פון אלץ וואָס איז פאָרגעקומען מיט יידן אין ווארשע און אירע פאָר־שטעט... דאָס אלץ וואָס איך האָב זיך אין משך פון טאָג אָנגעהערט, האָב איך אין אָוונט פאַרנאָטירט און פאַרזען מיט מיינע הערות. פון די דאָזיקע טאָג־טעגלעכע נאָטיצן האָט זיך אָנגעקליבן מיט דער צייט א היפש בוך פון הונדערט געדיכט־אָנגעשריבענע זיטן, וואָס גיט אַן אָפּשפּיגלונג פון יענער צייט־תקופה..." וויטער גיט איבער ע. רינגעלבלום, אז מיט 1940 האָט ער „געהאַלטן פאַר צוועקמעסיק צו געבן דער דאָזיקער ארבעט א געזעלשאַפטלעכן כאַראַקטער". ער האָט געמאַכט „א גוטן אויסוואָל פון מענטשן, און א דאַנק דעם איז די ארבעט אַוועק אין דער געהעריקער ריכטונג און איז געפירט געוואָרן אין דעם אָנטשפּרעכנדיקן פּאַרנעם..." מיט דער צייט איז מען דערגאָנגען צו א פּלאַן, וואָס מ'האָט אָנגערופן „צווייא א האַלב יאָר", וויל „עס האָט געזאָלט געגעבן ווערן אַן איבערבליק און א סך־הכל פון יידישן לעבן אין וואַרשע אין משך פון די צוויי א האַלב יאָר מלחמה... די ארבעט איז פאַרמאָסטן געוואָרן אויף איבער 100 דרוקבויגן און האָט געזאָלט ווערן איינער פון די וויכ־טיקסטע דאָקומענטן אין דער צייט פון מלחמה" (ע. רינגעלבלום — „נאָטיצן פון וואַרשעווער געטא", זי 317-321).

אין אָט דער אינטערעסאַנטער און אויפשוידערנדיקער שיל־דערונג פון דער הייליקער עבודה פון דער „עונג־שבת"־גרופּע — אין וועלכער ער גופא איז געווען דאָס הארץ, די נשמה און דער קאָפּ — גיט איבער ע. רינגעלבלום פּרטים וועגן פאַרשידענע מא־מענטן פון דער ארבעט, וועגן די אויסערלעכע און אינעווייניקסטע באַדינגונגען, ווי די ארבעט איז געפירט געוואָרן, וועגן די פאַר־שידענע מיטגלידער וואָס האָבן זיך מיט לייב און לעבן מיט מסירת־נפש באַטייליקט אין דער ארבעט... דערווייל איז א „ני אומגליק אַראָפּגעפאַלן אויף די קעפּ פון די וואַרשעווער יידן — אן אומגליק וואָס האָט אונדז געקאָסט 300.000 קרבנות — די אויסזידלונג" (זי 322). ע. רינגעלבלום באַהערשט זיך, מוטיקט זיך, ווי ער מוטיקט זיינע חברים־מיטבאַטייליקטע אין דער עבודת־הקודש. „די עונג־שבת־ארבעט — שרייבט ער — איז ווי דאָס נאַנצע געזעלשאַפטלעכע און ווירטשאַפטלעכע לעבן איבערגעריסן געוואָרן. בלויז געציילטע חברים האָבן אין יענע אומגליקלעכע טעג געהאַלטן די פּעז אין דער האַנט און וויטער געשריבן וועגן דעם וואָס קומט פאָר אין וואַרשע. צו הייליק אין אָבער געווען די אר־בעט, צו שטאַרק איז זי געווען אַיינגעבאַקן אין די הערצער פון די עונג־שבת־מיטאַרבעטערס, צו א וויכטיקע געזעלשאַפטלעכע פונקציע האָט געשפּילט עונג־שבת, אז די דאָזיקע ארבעט זאָל אָפּגעשטעלט ווערן".

ע. רינגעלבלום דערציילט: „מען האָט געזומען זאַמלען מא־טעריאַלן וועגן דעם שעכטהויז פון אייראָפּעישן יידנטום — וועגן טרעבלינקע. מיר האָבן געפרוווט אויפן יסוד פון די דערציילונגען פון די צוריקגעקומענע פון פּאַרשידענע פּראָווינץ־לאַגערן אויפ־שטעלן א בילד פון די איבערלעבונגען פון די יידן אין די פּראָווינצ־שטעט אין דער צייט פון אויסזידלונג" (זי 322-323).

מען דארף זיך ווונדערן און שטוינען וואָס אין אזא גרויל־מוראַדיקער צייט פאַרמאָגט ע. רינגעלבלום דעם מוט, די גבורה, דעם ווילן צו פירן וויטער די ארבעט. ער פאַרנאָטירט: „וועגן מיר שרייבן די וועלטער, איז די ארבעט אין פולן ברען, און אויב מען וועט נאָך האָבן א ביסל מנוחה, וועט קאָנען דערגרייכט ווערן דאָס, אז קיין שום וויכטיקער פאַקט פון יידישן לעבן אין דער צייט פון מלחמה זאָל נישט בלייבן פאַרבאַהאַלטן פאַר דער וועלט" (זי 323).

און ע. רינגעלבלום, וואָס מיידט אויס צו רעדן וועגן אייגענע שרעק, יסורים, פיינען, מסירת־נפש און מארטירערי, זאָגט פאַר־בייגייענדיק אויפן לעצטן זיטל פון זיינע „נאָטיצן" וועגן „עונג־שבת", וו׳ ער רעדט מיט אזוי פיל ליבשאפט וועגן אייניקע פון זיינע נאָענטע מיטאַרבעטערס: „...וויפל מאָל איז ער (דער יונגער, פּרעכטיקער, פלאַמיקער, פילצווזאָגנדיקער וויסנשאַפטלער, העלד און מארטירער מנחם לינדער — ג. מ.) מיר דערגאָנגען די יאָרן, איך זאָל ארויספאָרן פון וואַרשע נאָך דער בלוטיקער אַפּריל־נאַכט 1942!..." ע. רינגעלבלום כאַפּט זיך גלייך און ער זעצט פאָר: „יע־דער מיטארבעטער פון עונג־שבת האָט געוווסט, אז זיין מי און פּיין, זיין שווערע האַרוואָניע און מאַטערניש, זיין ריזיקירן 24 שעה א טאָג מיט דער ‚טרייפענער' ארבעט בשעת איבערטראָגן מא־טעריאַלן פון איין אָרט צום צווייטן — אז דאָס אלץ איז צוליב א הויכן אידעאַל, און אז די געזעלשאפט וועט עס אין די טעג פון פרייהייט (ווי) געהעריק אָפּשאַצן און באַלוינען מיט די העכסטע אָפּצייכענונגען, וואָס וועלן זיין אין דער פרייער אייראָפּע". „עונג־שבת — פּאַרענדיקט ע. רינגעלבלום — איז געווען א ברודערשאפט, אן אָרדען פון ברידער, וואָס האָבן אויף זייער פאָן אויפגעשריבן קרבנות־גרייטקייט, געטריישאפט פון איינעם צום אַנדערן און דינסט פאַר דער געזעלשאפט" (זי 344).

איינער פון די וויכטיקסטע אויפטוען פונעם „עונג־שבת", ווי מיר ווייסן איצט, איז געווען דער גרויסער ארכיוו, ריכטיקער — דער אומגעהייערער אוצר פון מאַטעריאַלן, לעבעדיקע אַיינדרוקן, מגילות, לאַגלען טרערן, הייליקע נאָטיצן, וואָס בלויז א טייל איז פאַרבליבן נאָנץ און בלויז א טייל איז דערגאָנגען צו אונדז. דאָס איבעריקע איז צוזאַמען מיט זייערע פאַרפאַסערס אומגעקומען, פאַר־שוווּנדן.

„אין וואָס באַשטייט די עיקר־אידעע פונעם רינגעלבלום־אר־כיוו?" — פרעגט ב. מארק און ער ענטפערט: „אין דעם טיפן גלויבן פון די צום טויט־פאַרמשפּטע קולטור־טוערס פון נעטא, אז נישט געקוקט אויף אלע פאַרטיליקונגען, וועט דער היטלעריזם פאַרשפּילן, וועט די פרייהייטלעכע וועלט זיגן און דאָס יידישע פאָלק וועט איבערלעבן אויך דעם נאַצי־קאַטאַקליזם און וועט ווי א נאַציאָנאַלער קאָלעקטיוו עקסיסטירן און לעבן. דער גלויבן אין

המשך פון אונדזער נאַציאָנאַלן קיום דרינגט דורך יעדעם פּיצעלע שמה, יעדעם בלאָט אין די מיט בלעך־ארומגעהאקטע קאַסטנס פון דעם טיילווייז אויסגעגראָבענעם רינגעלבלום־ארכיוו. וואַרעם וועלן די זאמלערס פון די באהאלטענע מאַטעריאַלן און די וואָס האָבן די קאַסטנס באגראָבן אין דער ערד, וועלן זיי וואָלטן נישט געהאט דעם דאָזיקן גלויבן — וואָס פאר א זין וואָלט געהאט זייער מסירת־נפשדיקע ארבעט?" („דאָס בוך פון גבורה — אויפשטאַנד פון וואַרשעווער געטא", לאָדזש, 1947, ז' 355). „וועלן מען קוקט זיך צו צו די מאַטעריאַלן און צו די צען אָפּגעראַטעוועטע קאַסטנס, ווערט מען דערשטוינט פון דער זאָרגעוודיקייט, ווי אזוי די פּאַפּירן זענען איינגעלייגט, ווי אזוי די מענטשן האָבן געדענקט וועגן יעדן פּרט, וואָס קאָן צוווארפן נאָך א ביסל שיין אויף דער גע־שיכטע פון דער יידישער מאַרטירערי און העלדנמוט" (ז' 356).

ע. רינגעלבלום, וואָס האָט זיך באמיט אין זיינע געטא־שיל־דערונגען צו זיין וואָס אָביעקטיווער, פאַרלירט דאָך זיין רויקייט, און ער געברויכט הארבע, שארפע ווערטער. אין א נאָטיץ „דאָס קלאַסן־פּנים פון דער יידישער קהילה" שרייבט ער: „צייטן פון איבערבראָך האָבן די מעלה, אז זיי באַלויכטן ווי מיט א ריזיקן רעפלעקטאָר דאָס, וואָס איז ביז איצט געווען פאַרדעקט. דאָס חיהשע פּנים פון דער יידישער בורזשואזיע, איר מענטשן־פרעסערישער כאראקטער איז געקומען בולט צום אויסדרוק אין די לעצטע צייטן פון הונגער. די גאנצע ארבעט פון דער קהילה איז איין גרויסע הימל־שרייענדיקע עוולה לגבי דער ארעמקייט. און וואָלט געווען א גאָט אויף דער וועלט, וואָלט ער מיט דונערן חרוב געמאכט די נעסט פון רשעות,צביעות און הויטשינדערי" („נאָטיצן פון וואר־שעווער געטא", וואַרשע, 1952, ז' 198).

אזעלכע שטעלן קאָן מען געפינען נאָך און נאָך אין זיינע גרויל־נאָטיצן.

א מאָל רייסן זיך אויך אָדורך טיף־רירנדיקע וועלטער וועגן זיך גופא — הגם, ווי ס'איז צו זען פון די נאָטיצן — מיידט אויס ע. רינגעלבלום צו רעדן וועגן זיך, וועגן זיינע אייגענע איבערלע־בענישן און געפילן. אָט האָבן מיר א נאָטיץ וועגן יצחק גיטערמאַן, זיין (און מיינער) נאָענטער פרײַנד און לאַנגיאָריקער חבר. ער פאר־צייכנט: „יצחק גיטערמאַן איז א קרבן פון דער צווייטער אויסזיד־לונג פון וואַרשע. ער האָט בשעת זיינע באזוכן בײַ מיר אדורכגע־קוקט די ליסטעס פון די געהרגעטע און אייגנהענטיק צוגעשריבן פאַרשידענע נעמען. איצט פיגורירט אויף דער זעלבער ליסטע, וווּ עס פיגורירט זיין אייגנהענטיקע צושריפט — דער נאָמען פון יצחק גיטערמאַן". און ע. רינגעלבלום גיט צו: „עס ציטערט מיר די האָנט (בײַ) די ווערטער, ווײַל ווער ווייסט, צי וועט אין דעם צעטל דער צוקונפטיקער היסטאריקער, וואָס וועט אדורכקוקן די דאָזיקע ליס־טע, נישט צושרײַבן אויך מײַן נאָמען: ע. רינגעלבלום..." און אַנגעוואָרפן די פאָר שורות, איז ער גלײַך גובר אין זיך די סענטי־מענטן און ער זאָגט: „מילא, מיר זענען שוין צוגעווינט צום טויט, און ער מאכט אויף אונדז נישט קיין אײַנדרוק. אויב עמעץ פון אונדז וועט איבערלעבן די מלחמה, וועט מען ארומגיין אין דער וועלט ווי מענטשן פון א צווייטן פלאַנעט... עפעס זענען מיר גע־בליבן על פּי נס און על פּי טעות" (ז' 316).

און דער נס, ווי באַווּסט, איז נישט געשען, און קיין טעות איז נישט געווען — און ע. רינגעלבלום האָט די מלחמה, דעם חורבן נישט איבערגעלעבט, און זיין נאָמען איז דערנאָך צוגע־שריבן געוואָרן צו דער „ליסטע" פון די פאַרפֿײַניקטע און דער־מאָרדעטע...

אזוי האָט געשריבן ד"ר ע. רינגעלבלום אָנהייב יאנואר 1943. מיט א 14 חדשים שפּעטער, דעם 1טן מאַרץ 1944, אין זיין בא־ווּסטן באריכט „די יידישע קולטור־ארבעט אין די געטאָס פון פוילן" (ארויסגעשיקט פון וואַרשעווער אונטערערד דעם 1טן מײַ, וועלן ע. רינגעלבלום, צוזאמען מיט זיין פרוי, יהודית, און זייער זון אורילע, זענען שוין אומגעקומען), האָט ער געשריבן: „צי עס וועט איבערדויערן די מלחמה וועלן עס איז פון אונדז, כלל־טוערס, וואָס מיר ארבעטן אין באַדינגונגען פון טאָפּלטער קאַנספּיראַציע — זע־נען מיר אין ספּק". דאָס זעלבע וועלן איבערגעחזרט צום סוף פון „באריכט": „צי מיר וועלן האָבן א געלעגנהייט זיך צו זען מיט אײַך — זענען מיר אין ספּק" („יידישע קולטור", 1944, נומ' 10).

און דער ספּק איז געוואָרן א „וודאי", א „געווים": אים איז נישט באשערט געווען איבערצולעבן די מלחמה, דעם חורבן, כאָטש עס זענען אים פון פאַרשידענע זײַטן און וועגן געגעבן געוואָרן מעגלעכקייטן זיך צו ראַטעווען...

דאָס איז ע. רינגעלבלום!

6.

וואָס עמנועל רינגעלבלום איז געווען פאר די יידישע מאַסן אין געטא — דאָס איז א גאָר באזונדער קאַפּיטל, וואָס באַדאַרף ערשט גענוי אויסגעפאָרשט און באשריבן ווערן. אין די פאַרעפנט־לעכטע ביכער וועגן וואַרשעווער געטא האָבן מיר פּיל מאַטעריאַלן וועגן דעם. ער האָט נישט נאָר זיך פאַרנומען מיט זאמלען מאַטע־ריאַלן, ידיעות, דאָקומענטן צו דער געשיכטע פון יידן בעת דער היטלער־אָקופּאַציע, נאָר ער האָט אויך זיך באַטייליקט בײַם מאַכן געשיכטע. ער האָט געזומען אָנטייל אין די וויכטיקסטע קולטור־געזעלשאפטלעכע ארגאַניזאַציעס און געווען דער פאַרשטייער פון די לינקע, פראָגרעסיווע כוחות אין די אלגעמיינע ארגאַניזאַציעס, קאָמיטעטן, וואָס האָבן עקסיסטירט אין דער געטא. ער איז געווען באַליבט און געערט בײַ די פאַרשידנסטע קרײַזן און צו זיין וואָרט האָט מען זיך אומעטום שטאַרק צוגעהערט.

אין דעם לעננערן באריכט, וואָס איז צונויפגעשטעלט געוואָרן אין וואַרשע, מאַרץ 1944, וועגן דעם אויפקום און אַנטוויקלונג פון דער יידישער קאָמף־ארגאַניזאַציע אין וואַרשע (ארויסגעשיקט גע־וואָרן דורך אונטערערדישע פאַרבינדונגס־וועגן קיין לאָנדאָן אין מײַ־חודש, פאַרעפנטלעכט דורך מ. ניישטאַדט „חורבן און אויפ־שטאַנד פון די יידן אין וואַרשע", תל־אביב, 1948, זז' 128-167), האָבן מיר פּרטים וועגן ד"ר ע. רינגעלבלומס טעטיקייטן אין געטא. צווישן אַנדערם וועלט איבערגעגעבן, אז „דעם 22טן יולי 1942 (ערב תשעה באב, תש"ב), וועלן די דײַטשן זענען צוגעטראָטן צו ליקווידירן די וואַרשעווער געטא, איז צונויפגערופן געוואָרן דער געזעלשאפטלעכער ראָט צו באטראכטן די לאָגע און אָנגעמען מיט־לען". צווישן די פאַרשידענע פירנדיקע מענטשן איז אויך געווען ע. רינגעלבלום... „די מיינונגען האָבן זיך צעטיילט. די פאַרשטייערס פון די לינק־ציוניסטישע גרופּירונגען און פון ‚החלוץ' און אויך עטלעכע געזעלשאפטלעכע טוערס האָבן אויפגעפאַדערט צו אַן אק־טיוון ארויסטריט, אין א וועלכער עס איז פאַרעם..." און אזוי ווי „די מערהייט האָט פאַרלאַנגט אָפּוואַרטן", האָבן „די לינקע גרו־פירונגען געשאפן א פאַראיניקטן ארבעטער־קאָמיטעט", וואָס „האָט געזומען אויף זיך די אחריות פאַרן גורל פון געטא. און פאר זיין כבוד" (ז' 138).

און אזוי וויַיטער וועלט בּיַי יעדער טעטיקייט דערמאָנט דער נאָמען פון ד"ר ע. רינגעלבלום, וואָס האָט אויסגעפילט וויכטיקע פונקציעס אין די געטאָ־אַרגאַניזאַציעס.

וועגן דער ראָלע פון ע. רינגעלבלום אין דער געטאָ רעדט דער „באריכט פון יידישן נאציאָנאלן קאָמיטעט אין פוילן" (אַרויסגעשיקט פון וואַרשע קיין לאָנדאָן דעם 24טן מיַי, 1944). איבערגענדיק אַן אויספירלעכן באריכט וועגן דער לאָגע אין געטאָ, וועגן די קאָמפן, דורכפאַלן, וועגן די גרויזאמקייטן און חורבונות, דערציילט דעם באריכט: „... אין מאַרץ (1944) איז אומגעקומען אייַנער פון אונדזערע באַדיַינדיקסטע טוער, דער שעפער און לייטער פון אונדזער אַרכיוו, דער לאָנגיאָריקער קולטור־טוער פון די לינקע פועלי־ציון, א פּלאָמיקער און אַפּפערוויליקער געזעלשאפטלעכער עסקן, ד"ר עמנואל רינגעלבלום..." (ז' 189).

אויך א צווייטער באריכט (אַרויסגעשיקט פון וואַרשע דעם 24טן מיַי 1944 קיין תל־אביב) גיט איבער די טראַגישע נייַס וועגן רינגעלבלומס אומקום מיט פאָלגנדיקע ווערטער: „לעצטנס האָבן מיר אַדורכגעלעבט א שרעקלעך אומגליק. עס איז אומגעקומען עמנואל צוזאמען מיט יהודית (זיַין פרוי) און אוריה (זייער זון). צוויי מאָל האָבן מיר אים גערעטעוועט. איין מאָל — פון וואַרשע, א צווייט מאָל — פון לאָגער אין טראַוניק. ער האָט זיך אַיינגעקירט צוזאמען מיט זיַין משפּחה אין אַן אונטערערדישן שוצאָרט. ער האָט געארבעט אינטענסיוו... דעם 7טן מאַרץ (1944) האָט די געסטאַפּאָ אַנטדעקט דעם שוצאָרט. זי האָט אַרעסטירט 37 מענטשן. אַלעמען האָט מען שרעקלעך געפּיַניקט און דערשאָסן. עמנואלס טויט איז די גרעסטע אבידה פון דער יידישער געזעלשאפטלעכקייט נאָך דער צעשטערונג פונעם געטאָ. ביזן לעצטן מאָמענט האָט ער אויפגעהאַלטן דעם קאָנטאַקט מיט אונדז... ער האָט נישט דערלעבט דעם באַפרַיונגס־מאָמענט. די גאַנצע צייַט פון זיַין געפינען זיך אין געטאָ איז ער געשטאַנען אויף דער נייטיקער הויך, געווען דער אַרגאַניזאַטאָר פון דער סאָציאַלער הילף, האָט געשאפן א נעץ פון א צווייַ טויזנט הויז־קאָמיטעטן, האָט געשאפן א גרויסן אַרכיוו, ער איז געווען אַן אומדערמידלעכער, פלאָמיקער טוער, איינער פון די סאַמע פאָפולערסטע פערזענלעכקייטן אין געטא. אין קאָנצענטראַציע־לאָגער אין טראַוניק איז ער געשטאַנען אין דער שפּיץ פון דער זעלבסטהילף־אקציע און פון דער קאָמפאַרגאַניזאַציע, ער איז געווען דער לעבעדיקער גייַסט פון דער קאָנספּיראַטיוויער אַרבעט אין לאָגער"... „זיַין נאָמען, — ווערט געזאָגט אינעם באריכט, — וועט זיַין פאַרבונדן מיט דער געשיכטע פון געטאָ, מיט דער מאַרטיראָלאָגיע און מיטן קאָמף פון פוילישן יידנטום" (מ. ניישטאדט, ז' 234).

7.

און אָט א גרוס פון ע. רינגעלבלום פון סוף יולי אַדער אָנהייב אויגוסט 1943. די אונטערערדישע באַווענונג האָט מיט גרוים אַנשטרענגונג, מיט דער הילף פונעם פאָליאק טאָאַדאָר פאיעסקי, באַמיט זיך אַרויסצוראַטעווען אים פון טראַוניקער לאָגער און אים ברענגען קיין וואַרשע. רחל אויערבאַך, — די באַווסטע שרייַבערין, וואָס האָט געארבעט אויף דער אַרישער זייַט אין וואַרשע, — דערציילט („מיַין לעצטע באַגעגעניש מיט ד"ר ע. רינגעלבלום", א קאָפּיטל פון באַנד זכרונות „דער פּנקס פון אונדזער חורבן און גראַנד", „ניַיוועלט", תל־אָביב, פונעם 13טן מאַרץ, 1953): „... נאָך איינעם צי צוויי אומגלוגענע פרווון, האָט זיך אייַנגעגעבן אים (ע. רינגעלבלומען) אַרויסצובאַקומען פון (טראַוניקער) לאָגער ווי־הין ער איז פאַרשלעפּט געוואָרן פון ברויערס שאָפּ בשעתן אויפשטאַנד"... ס'איז געווען אין דער צייַט ווען מוסאָליני איז געפאַלן, און אַלע האָבן געזען אין דעם אַן אָנהייב פון היטלערס סוף. רחל אויערבאַך גיט איבער, ווי זי האָט דאָן זיך געטראָפן מיט רינגעלבלומען אין דער ווויַנונג פון סטאַכן: „מיט וואָס פאַר א רירונג טראַכט איך איצט וועגן מיַין דעמאָלטיקן געשפּרעך מיט אים". „איך האַלט, — שרייַבט רחל אויערבאַך, — אז מיר האָבן אין זיַין פערזאָן פאַרלוירן איינעם פון די שענסטע מענטשן, וואָס האָט זיך אין יענע שרעקלעכע יאָרן אַנטפּלעקט אין אונדזער געזעלשאַפטלעכקייט מיט זיַין גאַנצער אייַדלקייט און קראַפט".

רחל אויערבאַך דערציילט ווייַטער: „רינגעלבלום האָט זיך שטאַרק דערפריַיט, וואָס ער זעט מיך א לעבעדיק און דערבַי אזא יוסטע „אַריערין". אין משך פון א האַלבער שעה האָבן מיר אַדורכגעלעבט א שרעקלעך אומגליק. עס איז אומגעקומען עמנואל צוזאמען מיט יהודית (זיַין פרוי) און אוריה (זייער זון). צוויי מאָל האָבן מיר אים גערעטעוועט. איין מאָל — פון וואַרשע, א צווייט מאָל — פון לאָגער אין טראַוניק. ער האָט זיך אַיינגעקירט צוזאמען מיט זיַין משפּחה אין אַן אונטערערדישן שוצאָרט. ער האָט געארבעט אינטענסיוו... דעם 7טן מאַרץ (1944) האָט די געסטאַפּאָ אַנטדעקט דעם שוצאָרט. זי האָט אַרעסטירט 37 מענטשן. אַלעמען האָט מען שרעקלעך געפּיַניקט און דערשאָסן. עמנואלס טויט איז די גרעסטע אבידה פון דער יידישער געזעלשאפטלעכקייט נאָך דער צעשטערונג פונעם געטאָ. ביזן לעצטן מאָמענט האָט ער אויפגעהאַלטן דעם קאָנטאַקט מיט אונדז... ער האָט נישט דערלעבט דעם באַפרַיונגס־מאָמענט. די גאַנצע צייַט פון זיַין געפינען זיך אין געטאָ איז ער געשטאַנען אויף דער נייטיקער הויך, געווען דער אַרגאַניזאַטאָר פון דער סאָציאַלער הילף, האָט געשאפן א נעץ פון א צווייַ טויזנט הויז־קאָמיטעטן, האָט געשאפן א גרויסן אַרכיוו, ער איז געווען אַן אומדערמידלעכער, פלאָמיקער טוער, איינער פון די סאַמע פאָפולערסטע פערזענלעכקייטן אין געטא. אין קאָנצענטראַציע־לאָגער אין טראַוניק איז ער געשטאַנען אין דער שפּיץ פון דער זעלבסטהילף־אקציע און פון דער קאָמפאַרגאַניזאַציע, ער איז געווען דער לעבעדיקער גייַסט פון דער קאָנספּיראַטיוויער אַרבעט אין לאָגער"... „זיַין נאָמען, — ווערט געזאָגט אינעם באריכט, — וועט זיַין פאַרבונדן מיט דער געשיכטע פון געטאָ, מיט דער מאַרטיראָלאָגיע און מיטן קאָמף פון פוילישן יידנטום" (מ. ניישטאדט, ז' 234).

7.

און אָט א גרוס פון ע. רינגעלבלום פון סוף יולי אַדער אָנהייב אויגוסט 1943. די אונטערערדישע באַווענונג האָט מיט גרוים אַנשטרענגונג, מיט דער הילף פונעם פאָליאק טאָאַדאָר פאיעסקי, באַמיט זיך אַרויסצוראַטעווען אים פון טראַוניקער לאָגער און אים ברענגען קיין וואַרשע. רחל אויערבאַך, — די באַווסטע שרייַבערין, וואָס האָט געארבעט אויף דער אַרישער זייַט אין וואַרשע, — דערציילט („מיַין לעצטע באַגעגעניש מיט ד"ר ע. רינגעלבלום", א קאָפּיטל פון באַנד זכרונות „דער פּנקס פון אונדזער חורבן און גראַנד", „ניַיוועלט", תל־אָביב, פונעם 13טן מאַרץ, 1953): „... נאָך איינעם צי צוויי אומגלוגענע פרווון, האָט זיך אַיינגעגעבן אים (ע. רינגעלבלומען) אַרויסצובאַקומען פון (טראַוניקער) לאָגער) אַרויסצובאַקומען פון (טראַוניקער)

ספּעציעל אויסגעבויט געווארן דורך דעם פּאָליאק מיעטשיסלאַוו וואַלסקי און פּארשטעלט געווען מיט אן ארגאנשערי. צוליב א מסירה האָט די געסטאפּאָ אנטדעקט דעם בונקער, און דעם 6טן מארץ 1944 — עטלעכע טעג נאָך דעם, ווי ס'איז דורך אים און ד"ר אדאלף בערמאן אינגעשריבן געווארן דער באריכטער בריוו וועגן דער קולטור־ארבעט פון יידן אין וואַרשעווער געטא, — איז ער אריבערגעפירט געווארן אין די טויטקאמערן פון פּאוויאק.

8.

וועגן עמנואל רינגעלבלומס לעצטע גרויליקע האָבן מיר זיך דערוווסט פון איינעם וואָס האָט זיך געטראָפן מיט רינגעלבלומען אין דער גרויזאמער פּאוויאק־תפיסה, ווו די דייטשע בעסטיעס האָבן פּארשניטן זיין יונג לעבן, פונקט ווי זיי האָבן אין דער דאָזיקער „בארימטער" תפיסה אומגעבראכט פיל אומשולדיקע יידישע קרבנות. י. הירשהויט האָט געארבעט אין פּאוויאק ווי א דעזינפעקטאָר. ער האָט געהאט די מעגלעכקייט צו באזוכן די פּארשידענע קאמערס אין דער טויטן־תפיסה. אין זיינע זכרונות „מיט ד"ר ע. רינגעלבלום אין פּאוויאק" (פּארעפנטלעכט אין „יידישע קולטור", 1949, נ' 10, איבערגעדרוקט פון מינכענער „דער מאָרגן") גיט ער איבער, ווי אין איינעם א פּרילינג, 1944 (דאָס איז געווען דעם 7טן מארץ) האָט מען זיך דערוווסט אין תפיסה, אז ד"ר רינגעלבלום און זיין פרוי און זון זענען אהין אריינגעפאלן מיט נאָך עטלעכע און דרייסיק יידן, וואָס די דייטשן האָבן אנטדעקט אין א בונקער. י. הירשהויט דערציילט: „די פּאוויאקער יידן (אליין פּאראורטיילטע אויף יסורים, פּייניקונגען, — נ. מ.) האָבן שטארק געוואָלט ראטעווען פון טויט די נייע קרבנות. נאָר וואָס, מ'שטיינט געזאָגט, האָבן מיר שוין געקאָנט אויפטאָן? " די אייניציקע האָפענונג איז געווען צו זוכן א וועג צום תפיסה־קאמענדאנט פיטש און אויספועלן בייַ אים, אז ע. רינגעלבלום זאָל צוגעטיילט ווערן צו עפעס אן ארבעט אין דער תפיסה. ס'איז באשלאָסן געווארן צוזוקומען צו דער טויטן־קאמער און איבערגעבן א טרייסטוואָרט צו ד"ר ע. רינגעלבלום. ס'איז געווען פון די שווערסטע זאכן, אָבער „סוף כל סוף, — שרייבט י. הירשהויט — בין איך דעם זעלבן אָוונט געווען אין דער טויטן־קאמער... מיין באגעגעניש מיט רינגעלבלומען האָט געדויערט בסך־הכל עטלעכע מינוט, אָבער די דאָזיקע וויניקע מינוטן האָבן זיך שטארק אַיינגעקריצט אין מיין זכרון.

„די קאמער איז געווען פול געפאקט מיט מענטשן. דאָס זענען מסתמא געווען רינגעלבלומס בונקער־חברים. ער אליין איז געזעסן אויף א שטרויזאק, האַרט נעבן דער וואַנט, אויף ווילכער עס זענען געווען אויסגעקריצט מיט נעגל הונדערטער נעמען פון מענטשן, וואָס זענען דורך דער דאָזיקער קאמער דורכגעגאַנגען זייער לעצטן וועג. רינגעלבלום האָט אויף זיין שוים געהאלטן א היפש יינגל, זיין זון אורי.

„איך האָב מיך דערענטערט צו רינגעלבלומען און אים געזאָגט, אין וועמענם שליחות איך בין געקומען. איך דערמאָן מיך, אז רינגעלבלום האָט זיך שטארק געווונדערט, וועָן ער האָט געהערט אז אין דער תפיסה זענען נאָך פּאראן יידן.

„דאָן האָב איך אים דערציילט, אז מיר מאכן באמיונגען, כדי אים אריינצונעמען צו אונדז.

„— און וואָס וועט זיין מיט אים? — האָט ער מיך געפרעגט, וויַזונדיק מיטן פינגער אויפן זון — און וואָס וועט זיין מיט דער פרוי, וואָס זיצט בייַ די פרויען?

„וואָס האָב איך אים געקאָנט ענטפערן? מיר האָבן געוווסט, אז אויב עס וועט זיך אונדז אַיינגעבן ארויסצונעמען רינגעלבלומען צו אונדז מאכנדיק אים פּאר א שוסטער אדער א שנייַדער, איז זיין משפּחה פּאַרלאָרן. רינגעלבלום האָט דעם דאָזיקן אמת ארויסגעפילט פון מיין שווייגן און באלד האָט ער טאקע צוגעגעבן:

„— איך וויל בעסער גיין אויף קידוש השם צוזאמען מיט זיי!"

„שפּעטער האָט ער מיר דערציילט, ווי ער איז געפּיניקט געוואָרן אין געסטאפּאָ. די רוצחים האָבן פון אים געוואָלט ארויסבאקומען די אדרעסן פון די מענטשן, מיט וועלכע ער איז געווען פּאר־בונדן אויף דער ארישער זייט. זיי האָבן אים אויך געפרעגט וועגן זיין טעטיקייט פון דער לעצטער צייט. רינגעלבלום האָט נישט געזאָגט גאָרנישט און דערפאר האָבן אים די מערדערס געשלאָגן במשך פון דרייַ גאַנצע טעג. ער האָט מיר געווייזן ברוינע און בלאָע צייכנס אויפן גאַנצן לייַב, די צייכנס פון מערדערישע קלעפּ.

„אין מיטן געשפּרעך האָט ער מיר פּלוצלינג געשטעלט א פראגע:

„— איז דער טויט א שווערער?

„און א ביסל שפּעטער האָט ער צוגעגעבן מיט א קול, געבראָכן פון יאוש:

„— וואָס איז שולדיק דער קליינער? — האָט ער ווידער מיטן פינגער געוויזן אויף דעם יינגל, — צוליב אים ווייטיקט מיר שטארק דאָס האַרץ!

„איך בין פּאר רינגעלבלומען געשטאַנען אן אומבאהאלפּענער. נישט געווסט, וואָס צו ענטפערן...

...דעם דריטן טאָג, וועָן מיר זענען פון די קאמערן ארויסגעפירט געווארן צו דער ארבעט, האָבן מיר זיך דערווסט, אז די יידן זענען שוין נישטא אין דער טויטן־קאמער. פּאר טאָג האָט מען זיי ארויסגעפירט אין די חורבות פון זאמענהאָף־גאס 19 און דאָרט זיי דערשאָסן.

עס איז קלאָר געווען, אז רינגעלבלום איז אומגעקומען צוזאמען מיט די איבעריקע יידן און צוזאמען מיט זיין משפּחה...

אזוי האָט פּארענדיקט זיין קורץ, פּראָדוקטיוו, שיין און שווער און מסירת־נפשדיק לעבן דער היסטאָריקער עמנואל רינגעלבלום!

סראלקע קאט (בוענאם אירעם)

די ראלע פון וואַרשעווער ייִדן אין ביאַליסטאקער געטא אויפשטאַנד

א גרויסן בייטראג צו די געטא־אויפשטאנדן און צו דעם אל־געמיינעם אנטיפאשיסטישן קאמף האבן געגעבן אין דער מלחמה איבערוואנדערנדיקע פאליטיש־אקטיווע וואַרשעווער, וואס האבן פאר דער מלחמה געווירקט אין לעבן פון לאנד. סינדיקאלע פירערס פון די לינקע ריכטונגען האבן געמוזט בייטן זייערע היימשטעט, ווו מען האט זיי גוט געקענט אלס אזעלכע. בייַם ארייַנגיין פון דער דייַטשער ארמיי זענען ספעציעל אזעלכע קעמפער געוואָרן אויפ־געזוכט און פארפייניקט צום טויט דורך דער געסטאפא, אזוי אז די איבערוואנדערונג פון די פאליטיש־אקטיווע מענטשן איז געווען כמעט א נויטוועניקייט בייַ דעם הערשנדיקן טעראָר. אין אנדערע ווינערטער האבן די רעוואלוציאנערן געקענט פרייַער ממשיך זיין זייער קאמף, קיינער זאל אויף זיי נישט קענען אנווייזן. די איבער־וואנדערונג האט זיך ספעציעל געצויגן צו דער סאוועטישער טעריטאָריע, ווו זיי האבן זיך געקענט אויסלעבן פאליטיש און געזעל־שאפטלעך. א דאנק דער איבערוואנדערונג זענען צוגעקומען אין ביאליסטאק נייַע כוחות מיט סטאזש אין פאליטישן קאמף, וואס האבן זיך אויך געקענט פרייַער באוועגן אלס פרעמדע און דורך דעם האבן זיי געברענגט פיל נוצן פאר דער ווידערשטאנד־באווע־גונג. די שטאטישע ביאליסטאקער רעוואלוציאנערן זענען צוליב מסירות אויפגעזוכט געוואָרן דורך דער געסטאפא; די דייַטשע אויס־ראטונגס־פאליטיק איז געוואָרן אויסגעפירט צו ערשט איבער די פאליטיש אקטיווע מענטשן, ווי עס איז פיל מאל באשטעטיקט גע־וואָרן געשיכטלעך און דאקומענטאל.

אויך זענען פיל רעוואלוציאנערע קעמפערס סתם אומגעבראכט געוואָרן אין מאסנמאָרדן, דורך כאפונגען אויף דער גאס, אדער דורך ארויסשלעפן פון די הייזער און מאָרדן אן אונטערשיד וועמען מען האט נאר געטראפן. אויף דעם אופן זענען דערמאָרדעט געוואָרן אין ביאליסטאק א גאנצע רייַ וואַרשעווער רעוואלוציאנערע טוערס אין די ערשטע טעג נאכן ארייַנמארש פון דער דייַטשער ארמיי. די וואַרשעווער וואס זייער אומקום אין ביאליסטאק איז פעסטגע־שטעלט געוואָרן, זענען: יאנקל ביבעלהייזער, געבוירן אין 1895 אין וואַרשע, פסעודאנים „דאס קליינע יאנקעלע", פון פאך א היטל־מאכער, געווען סעקרעטאר פון נאדל־ארבעטער־פאראיין, פאר דעם קריג א טוער אין דער אומלעגאלער קאמוניסטישער פארטיי; חיים אייכעל, פסעודאנים „וואצעק", געבוירן אין 1905 אין וואר־שע, פון פאך א שניידער, געווארן פארשפארט אין תפיסה פאר קא־מוניסטישער טעטיקייט פאר דער מלחמה דורך דער פוילישער סא־נאציע־רעגירונג, באקאנט דורך זיין העלדישער האלטונג אין טורמע; קאראל אייזענבערג, אן אנגעשטעלטער לאנגיאריקער טוער פון לינקן יידישן האנדלס־אנגעשטעלטן־פאראיין אין וואַרשע, פירער פון פראגרעסיוו קינדער־ארגאניזאציעס; הערשל בורשטין גע־בוירן אין 1908 אין וואַרשע, פארן קריג געווען קאמענדאנט פון דער פראלעטאריישער זעלבשוץ, א טוער אין לינקן מאלער־ארבעטער־פאראיין; אברהם לוקסמבורג, קאמיוגישער טוער פון וואַרשע; דויד זאכאריאש, לאנגיאריקער טוער פון לינקן טעקסטיל־ארבע־טער־פאראיין.

ס'זענען אויך אומגעקומען די אנטיפאשיסטישע וואַרשעווער קעמפערס: וויערניק, יעקב קעניגסבערג, ישראל מוראוויעץ, בורגין און משה טייבלום — א באקאנטער וואַרשעווער געזעלד־טוער.

די וויכטונג פון די וואַרשעווער אין דער ביאליסטאקער אנטי־פאשיסטישער קאמפס־ארגאניזאציע פון נעטא וואלט געווען א פיל גרעסערע וועַן די אלע אויסגערעכנטע וואַרשעווער פראגרעסיוו טוערס און נאך פיל אנאנימע וואלטן דורך די מאסן־כאפונגען .ישט ארייַנגעפאלן אין די נאצישע הענט. בלויז וויניק וואַרשעווער קעמפערס, וואס האבן באווייזן איבערצולעבן די ערשטע מאסן־מארדן אין ביאליסטאק, זענען שפעטער געוואָרן די העלדן און אי־ניציאטאָרן פון אנטיפאשיסטישן קאמף אין נעטא־אויפשטאנד. און אז ס'איז פאקטיש אזוי געווען, זענען מיר פון דעם, וואס די וואר־שעווער האבן פארנומען די וויכטיקסטע פאסטנס ווי די קאמענ־דאנטן פון אויפשטאנד און מיטגלידער פון קאמיטעט. א סך פון זיי זענען שפעטער געפאלן אין העלדישן קאמף קעגן פאשיזם ווי נעטא־אויפשטענדלערס און אויך אין פארטיזאנער־אטריאד, ge־שאפן דורך דעם ביאליסטאקער אנטיפאשיסטישן קאמיטעט. מען דארף נאך צוריכטענען פיל קעמפערס, וואַרשעווער, וואס איך ge־דענק נישט זייערע פאמיליע־נעמען. זאלן די עטלעכע וועַרטער וועגן זיי בייַטראגן צו זייער אייביקן רום און צום כבוד פון זייער אנדענק.

איך וועל אויסרעכענען עטלעכע נעמען, וואס זענען מיר גע־בליבן אין זכרון:

דניאל מאשקאוויטש, פסעודאנים „יעושי", קאמענדאנט פון ביאליסטאקער נעטא־אויפשטאנד. געבוירן אין וואַרשע אין 1905, פארן קריג אקטיוו אין קפ"פ, א האנדלס־אנגעשטעלטער. בעתן דורכמאכן די פוילישע מיליטער־דינסט געווען אויסגעצייכנט אלס אונטעראפיציר. פארלאנדיק וואַרשע אין 1939, נאך דעם ווי די נאצים האבן אקופירט די שטאט, באזעצט זיך מאשקאוויטש אויף דער סאוועטישער טעריטאָריע, כדי זיך אויסלעבן פרייַ און אויך כדי צו געבן זיין צושטייַער דעם סאוועטישן פאלק אין דער בא־פרייַונגס־מלחמה, וואס איז נאך פארגעשטאנען אין קאמף מיטן נא־ציזם. דער פלוצלונגדיקער אנפאל פון די נאצים אויפן ראטן־פאר־פארבאנד האט פארכאפט דניאל מאשקאוויטשן. דניאל איז שוין

געבליבן שטעקן אונטער דעם נאַציזם אין ביאַליסטאָקער געטא. אַליין אַ לונגער־קראַנקער, וואָס מוז בלייבן פיל טעג אין בעט, שטעלט זיך דניאל נישט אָפּ פאַר קיין שום זאַך, וואַרפט זיך ארײַן מיט ברען אין דער אונטערערדישער ארבעט, צו אָרגאַניזירן דעם אַנטיפאַשיסטישן קאַמיטעט. זינט די ערשטע טעג וועלט גלײַך דניאל באַשטימט פאַרן קאַמאַנדאַנט פון דער קאַמפּם־אָפּטיילונג וואָס וועלט געשאַפן בײַם קאַמיטעט. ער גיט פיל צײַט אַוועק כדי אויסצושולן די חברים צום קאַמף, צוגרייטנדיק פיל מענטשן וואָס האָבן פּרײַער נישט געווּסט ווי מען באַגייט זיך מיט געווער. מאַשקאָוויטש גייט אויך אַרויס אויסערן געטא, אײַנשטעלנדיק זײַן לעבן, כדי צו שאַפן געווער. ער פירט ארײַן געווער אין זעקלעך מעל און אין פורן האָלץ. מאַשקאָוויטש ווירקט מיט, אַ דאַנק זיין פערזענלעכקייט, צו צונויפּ־גיסן אַלע קאַמפּם־אַרגאַניזאַציעס פון געטא אין איינער, כדי צו צו־גרייטן דעם געטא־אויפשטאַנד. אין דער דיסקוסיע, וואָס איז פאַרגע־קומען אין דער באַוועגונג וועגן די פּאַרמען פון קאַמף, איז דניאל גע־שטאַנען אויפן שטאַנדפונקט פון קאַמף דירעקט אין געטא און נישט פון גיין אין פּאַרטיזאַנקע. ער מאָטיווירט עס אַזוי: מיר האָבן נישט קיין רעכט איבערצולאָזן אויף הפקר 50 טויזנט יידן און אַליין זוכן אַ וועג זיך צו ראַטעווען. אויף דער לעצטער זיצונג פון צענט־ראַל־קאָמיטעט פאַרן אויסברעך פון געטא־אויפשטאַנד, שפעט אין דער נאַכט פון 15 אויפן 16טן אויגוסט 1943, איז דניאל מאַשקא־וויטש אויסגעקליבן געוואָרן פאַרן קאַמאַנדאַנט פון געטא־אויפ־שטאַנד, צוזאַמען מיט מרדכי טענענבוים. זיי צייכענען גלײַך אָן די פּלענער פון קאַמף. דעם זעלבן פאַרטאָג הייבט זיך אָן דער קאַמף אויף טשעפּלע־נאַם. מאַשקאָוויטש האָט זיך געהאַלטן רויק בײַם קאַמף און זיך נישט גערעכנט מיט זײַן שוואַכן געזונט. וועג דער קאַמף איז שוין געווען שוואַכער און האָט אָנגעוואָרן דעם פאַרנעם, האָט די אָרגאַניזאַציע פאַרגליגט מאַשקאָוויטשן אַריבערצופּירן אים אין וואַלד צו די פּאַרטיזאַנערס. זײַן עקספּער איז געווען: כל זמן ס'איז דאָ איין יוד אין געטא, פאַרלאָז איך נישט דעם פּאָסטן. אויב פּאַלן, וועל איך צוזאַמען מיט אַלע.

געפּינענדיק זיך אין אַרומרינגלונג האָט דניאל מאַשקאָוויטש זיך געמומען דאָס לעבן דורך אַריינשיסן די לעצטע קויל אין זיך, כדי נישט אַרײַנצופאַלן אַ לעבעדיקער אין די נאַצישע לאָפּעס. גע־שען איז דאָס אין הויז פון שטאַב, אויף טשעפּלע 13.

צום זעקסטן יאָרטאָג פון אויפשטאַנד אין ביאַליסטאָקער געטא האָט די פּוילישע פּאָלקס־רעגירונג אויסגעצייכנט דניאל מאַשקא־ויטשן מיט דעם מלוכה־אָרדן „גרונוואַלד־קרייץ", דריטע קלאַס.

מרדכי טענענבוים פּסעוודאָנים „טאַמאַראָף", קאַמאַנדאַנט פון ביאַליסטאָקער געטא־אויפשטאַנד. געבוירן אין וואַרשע אין יאָר 1916 ביי רעליגיעזע עלטערן. ער ווערט באַאײַנפלוסט דורך דער ציוניסטישער באַוועגונג, אין וועלכער ער איז אקטיוו די גאַנצע צײַט. ער לערנט פיל אַריענטאַלישע שפּראַכן. פון צײַט צו צײַט גיט זיך מרדכי אָפּ מיט לימוראַרישע ארבעטן. פאַר דער צײַט פון קריג האָט ער אָנגעשריבן פיל ווערטפולע דאָקומענטן, וועלכע זענען שפּעטער געפונען און פאַרעפנטלעכט געוואָרן.

נאָכן אָקופּירן וואַרשע דורך די נאַצים אין 1939 זענען פיל פון דער ציוניסטישער יוגנט אַריבער אויף דער סאָוועטישער טע־ריטאָריע, זײַענדיק זיכער אז דאָרטן וועלן זיי זיך קענען אויסלעבן פרײַ במשך פון דעם קריג, מיטן אויסקום אויף איבערלעבן די שווערע צײַטן. דער אָנפאַל פון די נאַצים אויפן ראַטן־פאַרבאַנד, אין יאָר 1941, האָט פאַרכאַפּט מרדכי טענענבוימען אין ווילנע. די שנעלע אַרומרינגלונג פון ווילנע האָט אָפּגעשניטן דעם וועג צו גיין טיפער אין דער סאָוועטישער טעריטאָריע. טענענבוים מאַכט זיך אַ פאַלשן פּאַס אויפן נאָמען פון „טאַמאַראָף", אָלס טאַטאַר, און ער הייבט אָן ארבעטן אומלעגאַל. ער פּאָרט איבער פּאַרשידענע שטעט פון גאַנץ פוילן, כדי אָנצובינדן אַ קאָנטאַקט מיט פּאַרשידענע אונ־טערערדישע אָרגאַניזאַציעס. אין וואַרשע ארבעט ער מיט מיט יוכף לעוואַרטאָווסקין אין „רוף", און וועלט באַשטימט אָלס מיטגליד פון קאַמיטעט פאַר מיליטעריש ענינים. ער וועלט געשיקט אויך אָלס דעלעגאַט און פאַרשטייער אונטערצוהאַנדלען וועגן געווער און צו־זאַמענארבעט מיט דער פּוילישער אונטערערד אויסערן געטא, מיט די מענטשן פון געגנראַל שיקאָרסקי און אויך מיט דער ארבעטער־פּאַרטיי פּפּ"ר. מיט אַ גרויסן סטאַזש פון קאָנספּיראַטיוואַר ארבעט קומט אָן מרדכי טענענבוים אין ביאַליסטאָקער געטא, ווי אַ שליח פון וואַרשעווער געטא. טאַמאַראָף קומט מיט דעם אויסגעשמידטן געדאַנק פון קאַמף. די ציוניסטישע יוגנט לעבט אין געטא צוזאַמען, אין קיבוץ תל־חי. אין דעם קיבוץ שפּיגלט זיך אָפּ די אַקטיוויטעט פון דער דרור־יוגנט, אין שפּיץ פון וועלכער עס שטייט מרדכי טע־נענבוים. אין אַ דיסקוסיע אין דעם קיבוץ, אָנגעפירט דורך טענע־בוימען, וואָס איז פאַרגעקומען אָן פאַרפּראָטאָקאָלירט געוואָרן וועלט, דריקט זיך אויס טענענבוים: עס איז גוט וואָס לכל הפּחות די שטימונג איז אַ גוטע. לײַדער וועט די דאָזיקע פאַרזאַמ־לונג נישט זײַן אזא פרייליכע. די פאַרזאַמלונג איז, אויב איר ווילט, אַ היסטאָרישע, אָבער געווים אָן אומעטיקע. דאָס הייפּלע מענטשן וואָס זיצן דאָ זענען די לעצטע חלוצים פון פוילן, ארום אונדז זענען פאַראַן בלויז טויטע. איר וויסט וואָס עס האָט געהאַט אָן אָרט אין וואַרשע: קיינער איז נישט געבליבן. דאָס זעלבע אין בענדין, טשענסטאָכאָוו, און וואַרשײַנלעך אומעטום. מיר זענען עס די לעצטע. עס איז נישט קיין איבעריק אָנגענעם געפיל צו זײַן דער לעצטער. דאָס איז אַ באַזונדערע פאַראַנטוואָרטלעכקייט. מיר מוזן הײַנט דעצידירן וואָס וועלן מיר טאָן מאָרגן; זיצן צוזאַמען אין אַ שטיליגקער אָטמאָספער פון זכרונות האָט נישט קיין זין, צוזאַמען און דווקא בציבור וואַרטן אויפן טויט — אויך נישט. אָט וואָס טוען מיר? מיר קענען טאָן צוויי זאַכן: באַשליסן אַז מיטן ערשטן יוד וועלכן מען וועט איצטער אַרויספירן פון ביאַליסטאָק, וועלן מיר אָנהייבן אַ וויידערשטאַנד־אקציע, אַז פון מאָרגן גייט נישט קיינער אין די פאַבריקן, אַז מען וועט נישט טאָרן אין דער צײַט פון דער אקציע זיך באַהאַלטן. אָלע מענטשן וועלן זיין פאַרפּליכטעט צו אונדזער ארבעט. מיר קענען באַווײַזן אַז קיין איין דײַטש זאָל פון געטא נישט אַרויסגיין, אַז קיין איין פאַבריק זאָל נישט בלײַבן גאַנץ. עס איז נישט אויסגעשלאָסן אַז נאָכן דערפילן די אויפגאַבע קען מען צופעליק בלײַבן לעבן. אָבער שלאָגן זיך ביזן סוף, ביז צום טויט. מיר קענען דעצידירן אַז מיר גייען ארויס אין וואַלד. לאָמיר רעאַל באַטראַכטן די מעגלעכקייט". צום סוף פון דער דיסקוסיע רע־זומירט טענענבוים דאָס אַרויסגעזאָגטע וועגן דער וויטערדיקער ארבעט: „די שטעלונג פון די חברים איז קלאָר; מיר וועלן אַלץ טאָן אַרויסצופירן וואָס מער מענטשן צום פּאַרטיזאַנישן קאַמף אין וואַלד. איטלעכער פון אונדז, וואָס וועט זיך אין דער צײַט פון דער אַקציע געפינען אין געטא, מוז רעאַגירן בײַם ערשטן אַרויסגעפירטן יוד. מיר מוזן נישט צוויישן זיך זיך דינגען וועגן לעבן. מען דאַרף פאַרשטיין די אָביעקטיוויע באַדינגונגען. די וויכטיקסטע זאַך ביז דער לעצטער רגע איז אַיינהאַלטן דעם כאַראַקטער און דעם שטאָלץ פון דער באַוועגונג". לויט דעם פאַרנעם פון דער דיסקוסיע, הייסט עס, איז נאָך אַלץ געשטאַנען די פראַגע וועגן וואָס שוין טאָן? עס האָט נאָך געפעלט דער קאַמפּם־באַווּסטזיין בײַם גרעסטן טייל פון דער דרור־יוגנט אין קיבוץ. אין אַלגעמיין איז נאָך די ציוניסטישע יוגנט פון דרור (מען האָט זי אויך גערופן בלאָק ב.) געווען פאר־

בונדן מיט דעם יודענראט. זייערער א מיטגליד, יצחק ענגעלמאן, א ווארשעווער, איז געווען דער היטער פון יודענראט־עלטסטן באראש. נישט אייגער אין געטא האט פון יצחק ענגעלמאנען באקומן געשלאגן. צוליב ענגעלמאנען און נאך אנדערע פארבינדונגען מיטן יודענראט האט א לאנגע צייט נישט געקענט פארקומען קיין קאמף־פאראייניקונג מיטן אנטיפאשיסטישן קאמיטעט. דער באדינג פאר א פאראייניקונג איז געווען, אז ענגעלמאן זאל איבערריכטן זיין שמוציקע ארבעט אין יודענראט. שפעטער, וועו דער דרור האט צוריקגעצויגן ענגעלמאנען פון יודענראט, איז פארגעקומען די פאראייניקונג. אין אלגעמיין האט מרדכי טענענבוים נישט געהאט קיין אפיציעל קעגנערישע שטעלונג צום יודענראט ווי צו א קאלא־בארבאניסטישער אינסטיטוציע. נאר מדרכי האט אויסגעטיילט פארשידענע יודענראט־פירערס ווי שלעכטע אדער גוטע. לויט ווי פראפ' בער מארק וויזט אן אין זיין בוך „דער אויפשטאנד אין ביאליסטאקער געטא" (ארויסגעגעבן דורך דעם יידישן היסטארישן אינסטיטוט אין ווארשע), האט טענענבוים געהאט געוומען גלט עטלעכע מאל ביי בארבשן. אזא שטעלונג און אזא קאנטאקט האבן אפגעשוואכט דעם קאמפגייסט ביי דער ציונישטישער יוגנט. דערפון נעמט זיך אויך וואס מיטגלידער פון דרור זענען געווען פארטראטן אין יודענראט. אויך דערפאר איז די פאראייניקונג פון אלע קאמפגרופעס געקומען שפעט. אבער טענענבוים איז געווען פון די, וואס האבן געפאדערט א ווידערשטאנד און א קאמף. ער האט אין זיך אויסגעשמידט דעם קאמפגעדאנק א דאנק זיין באווגן זיך אין פארשידענע שטעט פון פוילן, וווּ ער האט געזען די פארניכטונגס־ארבעט פון די דייטשן און אויך א דאנק דעם וואס צו אים זענען ארויסגעפאלן פיל דאקומענטן פון טרעבלינקע. אויף דער לעצטער זיצונג פון פאראייניקטן קאמפ־קאמיטעט, אין דער נאכט פון 15טן אויפן 16טן אויגוסט 1943, איז מרדכי טענענבוים אויסגעקליבן געווארן אלס קאמענדאנט פון געטא־אויפשטאנד. ער און מאשקאוויטש האבן זיך, ווי געזאגט, גלייך געוומען שאפן דעם פלאן פון קאמף. באלד אין דער פרי איז אויסגעבראכן דער ווידערשטאנד. וועו דער געטא־אויפשטאנד האט זיך אנגעהויבן אויסצולעשן, האט מען פארגעלייגט טאמאראפן צו גיין אין וואלד, אבער זיין ענטפער איז געווען: „איך האב געשטויסן צום קאמף, און איצט וועל איך זיך ראטעווען? ניין! איך בלייב אין קאמף. קיין געוור האבן מיר נישט. יידן! נעמט האלץ, צינדט אונטער די שטיבער". געוני וויים מען נישט טאמאראפס סוף. קלאנגען זאגן אז אויף דער גאס טשעפלע 13, וווּ עס האט זיך געפונען דער שטאב, זענען ביידע קאמאנדירן באגאנגען זעלבסמארד, כדי נישט ארויסצופאלן קיין לעבעדיקע אין שונאס הענט. די פוילישע רענירונג האט אויסגעצייכנט מרדכי טענענבוימען מיט א מלוכה־ארדן.

יהודית נאוואגרודסקי, פסעודאנים „יודיטע", אנפירערין פון אן אייגענער קאמפס־ און פארטיזאנער־גרופע אין געטא. געבוירן אין ווארשע, איז זי פאר דער מלחמה געווען אקטיוו אין דער קאמוניסטישער יוגנט־ארגאניזאציע. די דאזיקע זייער ענערגישע און וויסנטלעכע יוגנטלעכע איז פיל מאל געווארן ארויסגעוואלרפן אין תפיסה דורך דער פוילישער סאנאציע־רעגרונג, וואס דאס האט גערוירקט צו צעברעכן איר געזונט, אבער נישט איר גייסט. נאכן פאראזן די דורך די נאצי אקופירטע היימשטאט, קומט אן יודיטע אין דעם באפרייטן ביאליסטאק. זי פירט א גליקלעך לעבן, ביז די נאצי־בארבארן פירן אוים זייער צוגעגרייטן פלאן, דעם אנפאל אויפן ראטן־פארבאנד. זיי אקופירן ביאליסטאק, מארדן אוים טויזנטער אומשולדיקע יידן און שאפן דאס געטא, אין וועלכן יודיטע הייבט ווידער אן איר אומלעגאלע אקטיוויטעט. אין דעם ערשטן אנטיפא־שיסטישן קאמיטעט ווערט יודיטע באשטימט אלס אנפירערין פון דער יוגנט, וואס דאס איז געווען צוגעפאסט צו איר טעמפעראמענט. די יוגנט אין געטא איז געווען א ברויזנדיקער ים ענערגיע; מען האט געדארפט נאר וויסן ווי אזוי זיך צו באגיין, וווי אזוי צו פירן די כוואליעס ענערגיע פון דער יוגנט אויפן געהעריקן וועג, זיי זאלן דורכרייסן די צוימען און דערגיין צום זיג. ארום דער פראבלעם זענען פארגעקומען שווערע דיסקוסיעס, וואס האבן דערפירט צו א שפאלטונג אין דעם אנטיפאשיסטישן קאמיטעט פון ביאליסטאקער געטא. יודיטע, אלס אנפירערין פון דער יוגנט, האט געפאדערט פון קאמיטעט א גרעסערע ענערגיע כדי צו שאפן א גרויס פארטיזאנישע באוועגונג, ארויסשיקן מער יוגנט אין די וועלדער, צום קאמף. דער קאמיטעט איז געשטאנען גיכער אויפן שטאנדפונקט פון געטא־אויפשטאנד. די יוגנט האט געפאדערט דורך דער פערזאן פון יודיטע מער ממשותדיקע טאטן. יודיטע איז דאן מיט א גרויסער גרופע ארויסגעטראטן פון אנטיפאשיסטישן קאמיטעט און האט געשאפן א באזונדערע קאמפס־ארגאניזאציע, וועלכע מען האט גערופן יודיטעס גרופע. יודיטע האט ארויסגענומען אין איר קאמפס־גרופע מענטשן פון אלע שיכטן און קלאסן; זי האט באווירקט סיי דיפלאמירטע מיטן ד"ר־טיטל און סיי אונטערוועלטניקעס און האט זיך אויך ניט געריכנט מיט פארטיי־אנגעהעריקייט. איר האט געקענט געפונען אין יודיטעס גרופע ציונישטן און קאמוניסטן. אלע־מען וועמען עס האט פאראייניקט דער לאזונג און דער געדאנק פון קאמף קעגן נאציזם האט יודיטע געגעבן די מעגלעכקייט צו קעמפן אין אירע רייען. דערפאר האבן זיך אין איר ארגאניזאציע אין א קורצער צייט אנגעזאמלט פיל קעמפערס, ביי וועלכע זי איז פארוואנדלט געווארן, א דאנק איר ענערגיע אין מעשים, אין א לע־גענדארער פיגור. זייער גיך שאפט יודיטע א קאנטאקט מיט סאוועטישער פארטיזאנערס פון ארום די ביאליסטאקער וועלדער. זי פאר־בינדט זיך מיט דער גרופע פון באקאנטן פארטיזאנישן קאמאנדיר אפאנאסעוויטש, וועלכער האט אנגעפירט מיט א סאוועטישער גרופע. יודיטע האט ארויסגעשיקט אין וואלד אריין די ערשטע גרופע פון ביאליסטאקער געטא צו א יידישע פארטיזאנישער אפטיילונג. די ערשטע גרופע האט געוויסע שווערייטן, צוליב וווייניק דערפאר־רונג אין וואלדלעבן און ביי דער ערשטער שלאכט מיט די דייטשן וועלן זי צעקלאפט, און די איבערגעבליבענע קערן זיך אום צוריק אין געטא. דאס שטעלט אבער נישט אפ די וויטערדיקע ארגאניזי־רונג. א צוויי מאל, אין א קורצער צייט שפעטער, וועלן ארויס־געשיקט אן אנדער גרופע, וואס הייבט אן די שלאכט ביים ארויסגיין פון געטא (דורך א עפענונג אין א ספעציעלן ארט אין דער פאר־צאמונג). דער דייטשער וואכמאן האט זיי באמערקט און געהייסן בלייבן שטיין. עס וועלן באלד געשאסן אין אים און ער פאלט א פארווונדעטער. די גרופע פארפירט א שלאכט מיט דער וואך און ציט זיך צוריק. א טיל בלייבן אויסערן געטא און א טיל באווייזט נישט ארויסצוגיין צוליב דער שיסערייַ. דאס דריטע מאל גייט ארויס א גרופע און באווייזט זיך איינצוארדענען. דער סאוועטישער פאר־טיזאנישער קאמאנדיר אפאנאסעוויטש טיילט אויס פאר דער יידי־שער קאמפסגרופע אן אנפירער מיטן נאמען סאשא, א סאוועטישער בירגער, א רוס, זייער אן ענערגישער און פעזקער, וועלכער פירט אן מיט דער גרופע. עס הייבט זיך אן א נייַ תקופה פון קאמף פאר דער יידישער פארטיזאנער־גרופע. עס ווערן שטופנווייז צוגעשיקט אין וואלד נייַע קאדערן פון געטא און אויך מעדיקאמענטן אין דער זעלבער צייט זענען אנגענאנגען כסדרדיקע אונטערהאנדלונגען מיט יודיטען וועגן צוריק ארייַנטרעטן אין דער אנטיפאשיסטישער ארגאניזאציע. די דאזיקע אונטערהאנדלונגען האבן זיך געענדיקט מיט פאזיטיוו רעזולטאטן ערשט הארט פאר אויפשטאנד. עס האבן שיסטישן קאמיטעט ווערט יודיטע באשטימט אלס אנפירערין פון דער יוגנט, וואס דאס איז געווען צוגעפאסט צו איר טעמפעראמענט. די יוגנט אין געטא איז געווען א ברויזנדיקער ים ענערגיע; מען האט געדארפט נאר וויסן ווי אזוי זיך צו באגיין, וווי אזוי צו פירן די כוואליעס ענערגיע פון דער יוגנט אויפן געהעריקן וועג, זיי זאלן דורכרייסן די צוימען און דערגיין צום זיג. ארום דער פראבלעם זענען פארגעקומען שווערע דיסקוסיעס, וואס האבן דערפירט צו א שפאלטונג אין דעם אנטיפאשיסטישן קאמיטעט פון ביאליסטאקער געטא. יודיטע, אלס אנפירערין פון דער יוגנט, האט געפאדערט פון קאמיטעט א גרעסערע ענערגיע כדי צו שאפן א גרויס פארטיזאנישע באוועגונג, ארויסשיקן מער יוגנט אין די וועלדער, צום קאמף. דער קאמיטעט איז געשטאנען גיכער אויפן שטאנדפונקט פון געטא־אויפשטאנד. די יוגנט האט געפאדערט דורך דער פערזאן פון יודיטע מער ממשותדיקע טאטן. יודיטע איז דאן מיט א גרויסער גרופע ארויסגעטראטן פון אנטיפאשיסטישן קאמיטעט און האט געשאפן א באזונדערע קאמפס־ארגאניזאציע, וועלכע מען האט גערופן יודיטעס גרופע. יודיטע האט ארויסגענומען אין איר קאמפס־גרופע מענטשן פון אלע שיכטן און קלאסן; זי האט באווירקט סיי דיפלאמירטע מיטן ד"ר־טיטל און סיי אונטערוועלטניקעס און האט זיך אויך ניט געריכנט מיט פארטיי־אנגעהעריקייט. איר האט געקענט געפונען אין יודיטעס גרופע ציונישטן און קאמוניסטן. אלע־מען וועמען עס האט פאראייניקט דער לאזונג און דער געדאנק פון קאמף קעגן נאציזם האט יודיטע געגעבן די מעגלעכקייט צו קעמפן אין אירע רייען. דערפאר האבן זיך אין איר ארגאניזאציע אין א קורצער צייט אנגעזאמלט פיל קעמפערס, ביי וועלכע זי איז פארוואנדלט געווארן, א דאנק איר ענערגיע אין מעשים, אין א לע־גענדארער פיגור. זייער גיך שאפט יודיטע א קאנטאקט מיט סאוועט־טישע פארטיזאנערס פון ארום די ביאליסטאקער וועלדער. זי פאר־בינדט זיך מיט דער גרופע פון באקאנטן פארטיזאנישן קאמאנדיר אפאנאסעוויטש, וועלכער האט אנגעפירט מיט א סאוועטישער גרו־פע. יודיטע האט ארויסגעשיקט אין וואלד אריין די ערשטע גרופע פון ביאליסטאקער געטא צו א יידישע פארטיזאנישער אפטיילונג. די ערשטע גרופע האט געוויסע שווערייטן, צוליב וווייניק דערפאר־רונג אין וואלדלעבן און ביי דער ערשטער שלאכט מיט די דייטשן וועלן זי צעקלאפט, און די איבערגעבליבענע קערן זיך אום צוריק אין געטא. דאס שטעלט אבער נישט אפ די וויטערדיקע ארגאניזי־רונג. א צוויי מאל, אין א קורצער צייט שפעטער, וועלן ארויס־געשיקט אן אנדער גרופע, וואס הייבט אן די שלאכט ביים ארויסגיין פון געטא (דורך א עפענונג אין א ספעציעלן ארט אין דער פאר־צאמונג). דער דייטשער וואכמאן האט זיי באמערקט און געהייסן בלייבן שטיין. עס וועלן באלד געשאסן אין אים און ער פאלט א פארווונדעטער. די גרופע פארפירט א שלאכט מיט דער וואך און ציט זיך צוריק. א טיל בלייבן אויסערן געטא און א טיל באווייזט נישט ארויסצוגיין צוליב דער שיסערייַ. דאס דריטע מאל גייט ארויס א גרופע און באווייזט זיך איינצוארדענען. דער סאוועטישער פאר־טיזאנישער קאמאנדיר אפאנאסעוויטש טיילט אויס פאר דער יידי־שער קאמפסגרופע אן אנפירער מיטן נאמען סאשא, א סאוועטישער בירגער, א רוס, זייער אן ענערגישער און פעזקער, וועלכער פירט אן מיט דער גרופע. עס הייבט זיך אן א נייַ תקופה פון קאמף פאר דער יידישער פארטיזאנער־גרופע. עס ווערן שטופנווייז צוגעשיקט אין וואלד נייַע קאדערן פון געטא און אויך מעדיקאמענטן אין דער זעלבער צייט זענען אנגענאנגען כסדרדיקע אונטערהאנדלונגען מיט יודיטען וועגן צוריק ארייַנטרעטן אין דער אנטיפאשיסטישער ארגאניזאציע. די דאזיקע אונטערהאנדלונגען האבן זיך געענדיקט מיט פאזיטיוו רעזולטאטן ערשט הארט פאר אויפשטאנד. עס האבן

זיך פאראייניקט די גרופּעס אין געטאָ און א דאנק דעם איז אויך געקומען צו א פאראייניקונג אין וואלד צווישן ביידע גרופּעס פון זעלבן געטאָ, וועלכע האָבן געקעמפט באזונדער. נאָך דעם צו שטאנד געקומענער פאראייניקונג איז געווארן קאָמאַנדיר איבער ביידע גרופּעס סאשא סוכאטשעווסקי (יעזשי) פון וואַרשע (זע וועגן אים די ארבעט אין „פנקס וואַרשע"). אין אויפשטאנד האָט יודיטע געקעמפט אין שפּיץ פון א גרופּע, וועלכע איז געווען גרייט ארויס־צורײַסן זיך פון דער געטאָ־פאַרצוימונג און פון דער ארומרינגלונג. עטלעכע מאָל האָט יודיטע אָנגעהויבן צו אטאקירן די דײַטשן, אָבער מיט גרויסע פאַרלוסטן פאר דער גרופּע איז זי אָפּגעשטויסן געווארן. בעת דעם לעצטן קאמף בײַם דורכרײַסן די פאַרצוימונג און ארום־רינגלונג איז עטלעכע געלונגען ארויסצוקריגן זיך, אָבער יודיטע איז העלדיש געפאלן און האָט נישט באַווײַן דערגרייכן איר ציל, אָנצוקומען אין וואלד צו די פּארטיזאנערס, וועלכע זי גופא האָט מיט אזוי פיל ענערגיע פּרײַער צוגעגרייט.

לייבוש מאַנדעלבליט, געבוירן אין וואַרשע אין 1904. פון פאַך איז ער א שוסטער־ארבעטער, געווען פאר דעם אויסבראָך פון קריג אן אקטיוור טויער אין פּפ"ר און אָנפירער פון פיל שטרײַקן, וועלכע פלעגן זיך א מאָל ענדיקן מיט ארעסטן און תפיסה. דאָס האָט לייבוש מאַנדעלבליטן קראַנק געמאכט. ער איז געווען א שטענדיקער מיטגליד אין דער פּאַרוואַלטונג פון לינקן לעדער־פּאַראיין. א פלאַמיקער מאַסן־רעדנער וואָס פלעגט באַווירקן די פאר־זאַמלונגען. נאָכן אָקופּירן וואַרשע דורך די נאַצים איז לייבוש מאַנ־דעלבליט אַוועק פון דער הויפּטשטאָט. ער גייט אַריבער אויף דער סאָוועטישער טעריטאָריע און ארבעט ביז דעם אָנפאַל פון דער נא־צי בעסטיע אויפן ראַטן־פאַרבאַנד. פאַרן אָנפאַל איז לייבוש געבליבן שטעקן אויף דער טעריטאָריע פון אָקופאַנט. האָט ער זיך ווידער גע־נומען צו זײַן אונטערערדישער ארבעט מיט דער עקספּעריענץ פון פאַרן קריג. אלײן פיזיש קראַנק איז מאַנדעלבליט ענערגיש און מיט־רייסנדיק. ער איז איינער פון די ערשטע מיטגלידער אין אַנטיפא־שיסטישן קאָמיטעט. ער הייבט זיך ארויס בײַם נעבן הילף די סא־וועטישע קריגס־געפאַנגענע. פיל מאָל ווערט ער געשיקט אלס דעלע־גאט אָנטיין צו נעמען אין די שמועסן בײַם פאראייניקן אלע קאָמפּס־גרופּן אין געטאָ. ער נעמט אויך אָנטיין אין דער לעצטער זיצונג פון פאראייניקטן קאָמיטעט פון אלע קאָמפּסגרופּעס וווּ עס ווערט באשטימט דער אָנהייב פון אויפשטאַנד. ער באַטייליקט זיך אין קאמף אויף טשעפּלע־גאס, ווערט פאַרוווּנדעט און קעמפּט ווײַטער א פאַרוווּנדעטער בײַם ליקווידירן דעם געטאָ־שפּיטאָל, ווו ער פאלט העלדיש.

חנוך זשעלאַזנאָגורא, געבוירן אין וואַרשע, געווען אן אקטי־ווער מיטגליד אין דרור. נאָך דער אָקופּאַציע פון דער דײַטשער אר־מיי גייט אַריבער זשעלאַזנאָגורא צוזאמען מיט נאָך חברים דעם טײַך בוג, קומט אָן אויף דער סאָוועטישער טעריטאָריע אויף וועל־כער ער לעבט און ארבעט ביזן אָנפאַל פון די דײַטשן אויפן ראַטן־פאַרבאַנד. זשעלאַזנאָגורא באַווײַזט שוין נישט אַרויסצודרייען זיך פון די נאַצישע לאַפּעס און ער בלײַבט אין ביאַליסטאָקער געטא. ער לעבט צוזאמען און קאָלעקטיוו אין קיבוץ תל חי, אָרגאַניזירט דורך דער דרור־יוגנט. אלע דיסקוסיעס און באשטימונגען קומען פאָר אויף אלגעמיינע פאַרזאַמלונגען פון קאָלעקטיוו. חנוך זש־לאזנאָגורא טרעט שטענדיק ארויס פאַרן אקטיוון ווידערשטאַנד. אין זײַן וואַרט אויף אן אלגעמיינער פאַרזאַמלונג, וואָס איז געווארן פאַרפּראָקאָלירט דורך מרדכי טענעבוימען, דריקט זיך אויס חנוך זשעלאַזנאָגורא: „עס זענען נישטא קיין שום אילוזיעס, עס דערוואַרט אונדז דאָ א ליקווידאַציע ביזן לעצטן יוד. מיר האָבן פאר זיך צוויי מעגלעכקייטן פון טויט. דער וואלד איז נישט קיין רעטונג און אויף זיכער וועט נישט זײַן קיין רעטונג אונדזער ארויסטריט אין געטאָ. עס איז אונדז געבליבן ווירדיק צו שטאַרבן. די פּע־סּפּעק־טיוון פון אונדזער אויפשטאַנד זענען קלײנע. איך וויים נישט צי מיר האָבן גענוג מיטלען צום קאמף, עס איז די שולד פון אונדז אלעמען, וואָס די מיטלען זענען אזוי קלײן, אָבער פאַרפאלן, מיר מוזן אזוי אויך גיין."

ביאַליסטאָק וועט ווערן אין נאַנצן ליקווידירט, אזוי ווי אלע אַנדערע יידישע שטעט. אויב אין דער ערשטער אקציע זענען רעס־פּעקטירט געווארן די צייגענישן פון די פאַבריקן, גלײבט נישט אז דאָס מאָל וועט זײַן דאָס זעלביקע. עס איז פאַרשטענדלעך אז אין וואלד איז דאָ מער נקמה־מעגלעכקייטן, אָבער מיר טאָרן אהין נישט גיין כדי צו לעבן אויפן חסד פון פויער, קויפן זיך עסן און לעבן־מיטל פאר גלעטל. גיין אין וואלד טאָרפן היימט גיין צו אקטיוואר פּאַרטיזאנקע. צו דעם זענען אומבאַדינגט נייטיק גאָהע־ריקע כלי־זין. אונדזער גאַווער איז נישט צוגעפאַסט צום וואלד, אויב עס וועט אונדז בלײַבן א גאַווייסע צײַט, דאַרף מען גאָפּינען וואָפן און גיין אין וואלד. אויב עס וועט אויסברעכן אן אקציע, זענען מיר מחויב צו ענטפערן בײַם ערשטן ארויסגאָפּירטן יוד.

חנוך זשעלאַזנאָגורא איז פון די מיטגלידער אין קיבוץ וואָס רופט צום אקטיוון ווידערשטאַנד. ער איז זייער אקטיוו אין געטאָ בײַם שאפן גאַווער. דורך פאַרשידענע וועגן שאפט חנוך גאַווער פאר דער באַוועגונג. ער לערנט זיך אוים אין געטאָ ווי מען באַגייט זיך מיט גאַווער און די מעטאָדן פון שלאַכט. חנוך איז גאָפּאָלן קעמפּנדיק אין געטאָ־אויפשטאַנד. צווישן די 72 קעמפערס וועלכע מען האָט אויפגעדעקט אין בונקער אויף כמיעלנע־גאס 7. דער בונקער איז געווען א צוגאַנגרייטע פּאָזיציע פון דער ווידערשטאַנד־באַוועגונג, וואָס איז לויט א גאַווייסע השערה געווארן פאראַטן און ארויסגענעבן. אלע קעמפערס וואָס האָבן זיך דאָרט געפונען מיט גאַווער זענען דערשאָסן געווארן דורך די דײַטשן. עס איז מעגלעך, אז נאָך פיל וואַרשאַווער זענען געווען אין זעלבן ברונעם־בונקער. נישט אלע פאַמיליע־נעמען זענען באַוווּסט.

די פאַמיליע ליכטענשטיין. יאָסל ליכטענשטיין איז געקומען אין דער סאָוועטישער ביאַליסטאָק פון דער אָקופּירטער וואַרשע, מיט זיין פרוי און זון. זיי האָבן זיך איינגעאָרדנט און געפירט א גליקלעך לעבן, ביז די נאַצי־באַנדיטן האָבן דורך זייער אָנפאַל אויפן ראַטן־פאַרבאַנד צעשטערט נאָך א מאָל ליכטענשטיינס נאָר־מאַלן לעבן. זייער וווינונג אויף רוזשאַנסקי־גאס אָדער לינת־הצדק־געסל, ווי מען פלעגט עס רופן אויף יידיש, איז געווארן די שטוב פון דער אונטערערדישער אָרגאַניזאַציע. עס פלעגן קומען שטענ־דיק חברים אַדורכפירן זיצונגען, אָדער אזוי שמועסן. די פרוי פייגע פלעגט שטענדיק אלעמען מכבד זיין מיט א טעלער זופ, וואָס איז אין יענער צײַט בײַ א גרויסן טייל געווען די אייניציקע שפּײַז. אלע האָבן געפונען א טרייסט בײַ די חברים און אין זייער שטוב. יאָסל ליכטענשטיין איז געווען פאָרזיצער פון לינקן האָלץ־פאראיין וואַרשע און אויך מיטגליד אין קפּפ"ר פאַרן קריג. אין געטאָ איז יאָסל פלעגט כסדר מוטיקן און רופן צום קאמף. זײַן זון מנשה איז געשיקט געווארן פון דער אַנטיפאשיסטישער אָרגאַניזאַציע אין דע־צעמבער 1943 צו קעמפן אלס פּאַרטיזאַנער אין די וועלדער ארום ביאַליסטאָק. מנשה פאלט אין קאמף אלט זייענדיק 17 יאָר. יאָסל ליכטענשטיין קעמפט אין געטאָ־אויפשטאַנד אויף טשעפּלע־גאס און פאלט אין קאמף צוזאמען מיט זיין פרוי פייגע.

אהרן אסקאלא פסעודאנים „ארטור", געבוירן אין וואַרשע. פון די יינגסטע יאָרן געווען אקטיוו אין די קאָמוניסטישע קרייזן. געענדיקט א הויכשול אין וואַרשע, געווען א גוטער רעדנער. אין ביאַליסטאָקער געטא איז אהרן אסקאלא געווען פון די ערשטע ביים גרינדן די אַנטיפאַשיסטישע אָרגאַניזאַציע. נוצט אויס זיין פאָסטן פון אַדמיניסטראַטאָר אין באָדאַנשטאַלט פון געטא אויף דורכצופירן אומלעגאַלע זיצונגען פון קאָמיטעט. האָט אויך אײַנגעאָרדנט בײַ זיך אַרבעטפלאַץ א נעהיימע דרוקערײַ פון וואַנען עס פלעגט אַרויסגיין און פאַרשפרייט ווערן די נעהיימע לִיטעראַטור. אין געטא־אויפשטאַנד, ווערט אהרן אסקאלא באַשטימט צו קעמפן אויף משעפלע־גאַס, אלס אָנפירער פון א גרופּע וווּ ער פאלט העלדיש קעמפנדיק.

פּראָנקע פרענקעל א טעקסטיל־אַרבעטערין, געבוירן אין וואַרשע. אין געטא־אויפשטאַנד געקעמפט אויף יוראָוויעצקי־גאַס, שפּעטער ציט זי זיך צוריק און קעמפט צוזאמען אין שטאָב אין איינעם מיט די קאָמאַנדירן. זי פאלט העלדיש קעמפנדיק אין דער לעצטער שלאַכט.

זאַמוראָווסקא, געבוירן אין וואַרשע. האָט געאַרבעט אלס טעכנישע סעקרעטאַרין אין ביאַליסטאָקער געסטאַפּאָ. האָט אויסגענוצט איר פאָסטן און איבערגעגעבן אינפאָרמאַציעס דער אַנטיפאַשיסטישער אָרגאַניזאַציע אין געטא וואָס איז פיל צוניץ געקומען.

טעמע שניידערמאַן און האַנקע קאָזשיבראָדסקי געבוירן אין וואַרשע, האָבן געאַרבעט אין דער ציוניסטישער באַוועגונג און געווינט אין קיבוץ תל חי. האָבן זיך פאַרנומען אין דער צייט פון געטא מיטבערעגען חלוצים פון זייער אָרגאַניזאַציע פון ווילנע קיין ביאַליסטאָק. די אַריבערפירונג האָט געמאַכט א דײַטש מיטן נאָמען אַוטאָ שמידט, א קאָמוניסט פון ווין, א פעלדפעבל אין דער דײַטשער ארמיי. האַנקע קאָזשיבראָדסקי קעמפט אין געטא־אויפשטאַנד און פאלט העלדיש.

חיים ישראל בערמאַן און מאַניעק קראָמאַרזש געבוירן אין וואַרשע, קעמפן אין געטא־אויפשטאַנד פון ביאַליסטאָק אויף דער פּאָזיציע פון יוראָוויעצקי־גאַס, ווערן אַרומגערינגלט אין א הויז דורך דײַטשן און באַוואָרפן מיט גראַנאַטן. ביידע קעמפערס קומען אום אין די פלאַמען פון ברענענדיקן הויז, קעמפנדיק העלדיש ביז דער לעצטער קויל.

חיים און אייזל גוטמאַן, פון די רירעוודיקסטע חברים פון דער אַנטיפאַשיסטישער אָרגאַניזאַציע. געאַרבעט אלס רימערס, זיך פאַרנומען מיט שאַפן געווער, איינשטעלנדיק זיי ערע לעבנס. געלעבט אין קיבוץ תל חי, אומגעקומען אין געטא־אויפשטאַנד קעמפנדיק צוזאמען אויף דער זעלבער פּאָזיציע.

סטעלא פייערשטיין געבוירן אין וואַרשע, אומגעקומען אין אויפשטאַנד פון ביאַליסטאָקער געטא.

סטעלא ראָזענפעלד געבוירן אין וואַרשע, א מוזיקע קעמפערין אויף משעפלע־גאַס, שפּעטער געקעמפט אויף אַנדערע פּאָזיציעס ביז דער לעצטער קויל.

אַדעלא הערץ געבוירן אין וואַרשע. אומגעקומען קעמפנדיק אין אויפשטאַנד אין ביאַליסטאָקער געטא.

העניעק גאָלדשטיין געבוירן אין וואַרשע. אין געטא פארנעמט ער דעם אמט פון סעקרעטאַר פון א גרופּע אויף משענסטאָבאָווסקי־גאַס, נעמט אַנטיי אין געטא־אויפשטאַנד. נאָכן דערשטיקן דעם בלוטיקן אויפשטאַנד, בלַייבט ער ווײַטער מיט דער קאַמפסטאַקטיק פון דער אַרגאַניזאַציע פון גיין אין די וואַנאָנעס זיך אויסמישן מיט אַלעמען און שפּרינגען פון לויפנדיקן צוג בכדי זיך צו פאַראייניקן מיט די פּאַרטיזאַנערס אין וואַלד. שפּרינגנדיק פון וואַנאָן קומט הענריק גאָלדשטיין אום.

חווה שוואַרץ פסעודאָנים „עוא", געבוירן אין וואַרשע, פאַרן קריג געווען א מיטגליד אין דער קאָמוניסטישער פּאַרטיי, אויך אַן אקטיוויסט אין האַנדלס־אָנגעשטעלטן־פאַראיין. בײַם אויסבראָך פון קריג אין 1939, שוין א פרוי אין די מיטעלע יאָרן, גייט זי אַריבער אויף דער סאָוועטישער טעריטאָריע און לעבט זיך אוים פריי, ביז דעם בארבארישן אָנפאַל פון נאַציזם אויפן ראָטן־פאַרבאַנד. זי בלַייבט שטעקן אונטער די נאַצי־לאַפּעס אין ביאַליסטאָקער געטא. חוה איז פון די ערשטע אויף די זיצונגען צו שאַפן די אַנטיפאַשיסטישע אָרגאַניזאַציע. זי איז געווען באַשטימט פאַר דער פאַרבינדלערין צווישן די סעקרעטאַרן מיטן קאָמיטעט. חוה שוואַרץ צייכנט זיך אוים בײַ דער ערשטער ארבעט פון קאָמיטעט בײַם געבן הילף די סאָוועטישע קריגסגעפאַנגענע. חוהם אויסזען איז געווען „זייער א גוטער" (אלס אריערן) דאָס האָט איר געגעבן די מעגלעכקייט זיך צו באַוועגן פרַי אויסערן געטא. זי איז באַשטימט געווארן אלס ערשטע פאַרבינדלערין מיט די פּאַרטיזאַנערס און עס איז איר אויך אָנגעטרויט געווארן צו זיין פאַרבינדלערין מיט דער אונטערערדישער קאָמפּס־אָרגאַניזאַציע אויסערן געטא. אין דער ערשטער פאַרניכטונגס־אַקציע אין ביאַליסטאָקער געטא, אין פעברואר 1943, פאלט חוה שוואַרץ אַרײַן אין דער געסטאַפּאָ און קומט שוין נישט מער צוריק.

רוזשקע אָסיאָס־בוך געבוירן אין וואַרשע. פאַר דעם קריג געווען אָנפירערין פון דער קאָמוניסטישער יוגנט אין „פּיאָנער". נאָכן אָנפאַל פון די נאַצים אויפן ראָטן־פאַרבאַנד בלַייבט זי אין ביאַליסטאָקער געטא. זי שטעלט זיך גלַייך אַרבעטן אין דער אַנטיפאַשיסטישער אָרגאַניזאַציע צוזאמען מיט איר מאַן משה בוך. רוזשקע אסיאָס שטעלט א וויידערשטאַנד אין דער ערשטער פאַרניכטונגס־אַקציע, וואָס די דײַטשן פירן דורך איבערן ביאַליסטאָקער געטא אין פעברואר 1943, און קומט אום צוזאמען מיט איר קינד. איר מאַן משה בוך איז אין דער צייט געווען א קעמפער אין די פּאַרטיזאַנער־רייען פון ביאַליסטאָקער אָטריאַד „פּאַרוים".

טאָניע ביבער געבוירן אין וואַרשע. זי ווערט אַרויסגעשיקט צוזאמען מיט איר מאַן סערגיי פון די ערשטע אין דער פאַרטיזאַנער־גרופּע. זי קעמפט די גאַנצע צייט ביז דעם יאָר 1944 אין אָטריאַד „פּאַרוים", געשאפן דורך דער אַנטיפאַשיסטישער אָרגאַניזאַציע פון ביאַליסטאָקער געטא. דעם 2טן יאַנואַר קומט פאָר א שלאַכט מיט די דײַטשן אין בודיסקער וואַלד. צוליב דעם טיפן שניי, וואָס לאָזט נאָך זיך צייכנס וווּ די פאַרטיזאַנערס געפינען זיך, איז זייער צוריקציען זיך געווען זייער באַשווערט. די דײַטשן האָבן נאָכגעפאלגט די קעמפערס א גאַנצן טאָג און קעמפענדיק אָן אויפהער זענען אומגעקומען אין העלדישן געראַנגל צען חברים, צווישן זיי טאָניע ביבער און איר מאַן סערגיי און נאָך וואַרשעווער וואָס זערע נעמען זענען נישט באַווּסט.

וואַצעק בירנצווײַג אָדער בירובוים, א יוגנטלעכער וואַרשעווער געטא־קעמפער. שפּעטער, נאָכן געטא־אויפשטאַנד פון וואַרשע, גייט ער אריבער מיט א גרופּע וואַרשעווער געטא־קעמפערס אין די וועלדער ארום וואַרשע, וווּ זיי פאַראיינקן זיך מיט סאָוועטישע קריגס־געפאַנענע און שאַפן צוזאמען א גרופּע פּאַרטיזאַנערס, וועל־

כע קעמפן אין די ראיאָנען ארום וואַרשע. וועו איך האָב זיי באַ־קענט זענען אַלע פון דער גרופּע געגאַנגען מער אויף מזרח, צוליב דער פּוילישער א"ק־באַוועגונג אין די וועלדער וועלכע האָבן זיי גע־שטערט אין קאמף און פיל פון זיי אין שלאַכטן אומגעבראַכט. א קליין רעשטל פון סאָוועטישע בירגערס און וואַפענקן האָבן מיר גע־טראָפן נאָענט פון קרינקער וואַלד און זיי אַריַינגענומען אין אונדזער פּאַרטיזאַנער־גרופּע צו קעמפן צוזאמען.

וואַפענ צייכנט זיך אויס אַלס געשיקטער און גוטער קעמפער. נאָך דער באַפרַיונג פון אונדזערע געביטן טרעט וואַפענ אַרַיין וויי־טער צו קעמפן אין דער רויטער אַרמיי, כדי העלפן צו באַפרייען זיין היימשטאָט און היימשטאָט וואַרשע. שפּעטער פאַלט ער אין קאמף אַלס רויטאַרמייער.

משה בוך, פּסעודאָנים „מאַרעק". געבוירן אין וואַרשע. איז שלאַנק הויך און בלאָנד, מיט העלע אויגן — אַן אויסזען פון א פּאָליאַק; דאָס גיט אים די מעגלעכקייט צו זיין פאַרבינדלער פון דער אַנטיפאַשיסטישער אָרגאַניזאַציע. פון די רירעוודיקסטע פאַר־בינדלערס אין דער באַוועגונג פון נעמאָ אין וואַלד און שפּעטער אין וואַלד, פון איין גרופּע מיט דער צווייטער. אויף זיין אַרבעטס־פּלאַץ, נאָכן אַרויסגיין פון געטא, אין געוועזענעם 10טן פּאָלק אולא־נער־קאָשאַרן, אָרגאַניזירט מאַרעק דאָס ברענגען געווער פאַר דער אונטערערדישער אָרגאַניזאַציע. ער איז פון די ערשטע מיטגלידער און גרינדער פון דער פּאַרטיזאַנער־באַוועגונג און פון די ערשטע אין די פּאַרטיזאַנער וועלדער. מיטגליד אין פּאַרטיזאַנער־שטאַב, ווערט ער אַרויסגעשיקט אין 1943 אָנצובינדן קאָנטאַקט אין די ביאַלאָוועזשער וועלדער מיט דעם סאָוועטישן אָטריאַד אויפן נאָ־מען פון קאָליניַן. צוזאמען מיט עלע וואַראַט פירט ער אוים זיין אַרבעט אויף הונדערט פּראָצענט, קומט און גיט איבער אין קאָלי־נין־אָטריאַד וועגן אונדזער קאמף און אונדזער גרופּע. אין א קור־צער ציַט אַרום קערט ער זיך אום צו אונדז צוזאמען מיט נאָך קעמפערס און נעמט מיט חברים פון אונדז פאַר דער סאָוועטי־שער גרופּע. ביז דער באַפרַיונג בלַיבט שוין מאַרעק קעמפן אין סאָוועטישן אָטריאַד קאָליניַן. נאָך דער באַפרַיונג טרעט ער אַרַיין אין די „איסטרעביטעלנע" גרופּעס געשאפן דורך דער רויטער אַר־מיי אין קאמף קעגן די פאשיסטישע בראַדיאָגעס וואָס שלעפן זיך ארום אין די וועלדער און ברענגען פיל שאָדן דער רויטער אַרמיי און דער ציווילער באַפעלקערונג. משה בוך איז לעבן געבליבן און ער גענינט זיך איצט אויף א פּראַנטוואַרטלעכן פּאָסטן פון דער נַיַער פּאָלקס־פּוילישער רעגירונג. ער העלפט מיט צו פּאַרווירקלעכן זיין אידעאל פּאַר וועלכן ער האָט זיין גאַנץ לעבן געקעמפט העלדיש.



„גוטע מענטשן, שענקט אויף א שטיקל ברויט"

בער מאַרק (וואַרשע)

דער פּראָצעס פון יורגען סטראָפּ און פּראָנץ קאָנראַד

וואָס האָט ער געגעבן דער פּאָרשונג פון דער געטאָ־אויפשטאַנד־געשיכטע?

1.

ווער האָט געפּעלט אויף דער באַשולדיקונגס־באַנק?

אין די טעג פון 18טן ביזן 22טן יולי 1951 איז פּאָרגעקומען אין וואַרשע, פּאַר א ספּעציעלער דריַיפּערזאָניקער קאָלעגיע פונעם וואַרשעווער וואָיעוואָדישן גערעכט, דער פּראָצעס פון דעם לעקווי־דאַטאָר פון וואַרשעווער געטאָ און פונעם געטאָ־אויפשטאַנד עס־עס־גענעראַל יורגען סטראָפּ Jurgen Stroop און פון דעם לייטער פון דער „וועריפֿאסונגסשטעלע" אין וואַרשעווער געטאָ עס־עס־אָפּיציר פראַנץ קאָנראַד Franc Konrad . לכתחילה איז דער פּראָצעס פּאַרטראַכט געוואָרן וויַי א געמיינזאַמער פּאַר אָלע דריַי הויפּשולדיקע בײַם לעקווידירן דאָס וואַרשעווער געטאָ זינט דעם 22טן יולי 1942 ביזן דערשטיקן דעם אויפשטאַנד אײַנשלי־סלעך, דאָס הייסט — סטראָפּ, קאָנראַד און הערמאַן העפּלע, גלאָ־באָצניקס פּאַרטרעטער, וועלכער איז ספּעציעל אַראָפּגעשיקט געוואָרן אין יולי 1942 קיין וואַרשע כדי דורכצופֿירן די ערשטע „אויסזיד־לונג", וועלכע האָט אײַנגעשלונגען איבער 300 טויזנט יידן. די אמעריקאַנישע אָקופּיר־מאַכט אין עסטרײַך, ווו עס געפינט זיך העפּלע, האָט אָבער אָפּגעזאָגט אַרויסצוגעבן דעם דאָזיקן פּעלקער־מערדער, ברעכנדיק אַזוי אַרום די אינטערנאַציאָנאַלע באַשלוסן, די אונטערגעשריבענע אויך דורך אמעריקע און ענגלאַנד, לויט וועלכן יעדן פּעלקער־מערדער דאַרף מען משפּטן אויף דעם אָרט ווו ער איז באַגאַנגען זײַנע רציחות. פונקט אַזוי איז נישט געלונגען דער פוילישער פּאָלקסיוסטיץ אַרויסצובאַקומען פון אויסלאַנד דעם תלין פון די וואַרשעווער יידן, דעם ספּעציעלן געסטאַפּאָ־ממונה איבערן געטאָ בראַנדט, דעם פּאַבריקאַנט וואָלטער־צעזאַר טעבענס, וועל־כער איז געווען ערב דעם געטאָ־אויפשטאַנד קאָמיסאַר פּאַר „אויס־זידלען" די יידן, דעם גענעראַל־לייטענאַנט פון וועריפֿאַסונג, ראָססום, דעם אָנפירער פון דעם היטלעריסטישן מיליטעריש נאַרניזאָן אין וואַרשע בעת דעם געטאָ־אויפשטאַנד (ער האָט זיך געפּונען לעצטנס אין פּראַנקרײַך) און אַנדערע. די געוואָלדיקע גרויליקייט און דער ריזיקער פּאַרנעם פון דעם פּעלקערמאָרד איבערן וואַרשעווער יידן־טום פּאַרלאַנגט אַן אַנטשפּרעכנדיקן ריזיקן פּראָצעס, ווו אויף דער באַשולדיקונגס־באַנק זאָל זיצן די גאַנצע גאַלעריע היטלעריסטישע פּאַרברעכער, וועלכע זענען פּאַרבונדן מיט אויספֿיַיניקן און פּאַר־טיליקן די וואַרשעווער יידן, וויַיל נאָר אַזוי אַרום וואָלט געקאָנט געשאָפֿן ווערן כּאטש אין א באַשיידענער פּאָרעם א בילד פון דער מאַנסטער־רציחה און נאָר אַזוי אַרום וואָלט באַפרידיקט געוואָרן אין א באַשיידענער מאָס דאָס געפּיל פון גערעכטיקייט און פון מידת־הדין. און אויב עס איז אַזוי נישט געשען, טראָגט דערפּאַר די שולד די רעמיליטאַריזיר־פּאָליטיק פון די אַנגלאָ־זאַקסישע אָקופּאַנטן אין מערב־דײַטשלאַנד און עסטרײַך. די פּוילישע פּאָלקסיוסטיץ האָט גענוג לאַנג געווארט מיט סטראָפּפּס פּראָצעס, אפשר וועלן ארויסגע־געבן ווערן די אַנדערע מיטבאַטייליקטע אינעם פּעלקערמאָרד איבער די וואַרשעווער יידן, וועלכע געפינען זיך אין די מערבדיקע זאָנעס. און וועו עס איז קלאָר געוואָרן אַז, די באַמיונגען וועלן צו גאָרנישט דערפירן, איז צוגעגרייט געוואָרן דער פּראָצעס בלויז קעגן סטראָפּפּ און קאָנראַדן.

וועו אויף דער באַשולדיקונגס־באַנק וואָלטן אויך געזעסן העפּלע, ראָססום, בראַנדט, טעבענס, וואָלט דער פּראָצעס נעקאָנט ארויסבערענגן אַלע געביטן פון דער היטלעריסטישער אונטערדרי־קונג־ און פּאַרטיליקונג־מאַשין — די ריינהאַרדט־אַקציע אונטער אַדיל גלאָבאָצניקס אָנפירונג (העפּלע און קאָנראַד), די פּאַבריקאַנ־טיש־סוחרישע אונטערנעמער (טעבענס), די וועריאַבט (ראָססום), די פּאָליציי און עס־עס (סטראָפּפּ און בראַנדט). מיט דעם שפּעט זיך, נאָטירלעך, נישט אויס די גאַלעריע פון די היטלעריסטישע פּעלקערמערדער, וועלכע טראָגן די דירעקטע פּראַנטוואַרטלעכקייט פּאַר אויספֿיַיניקן, פּאַרטיליקן און שיקן צום טויט די וואַרשעווער יידן. אין א צעשטערטער און אָפּגעבליאָקעוועטער פּויליש־געשרי־בענער מאַשינשריפט, וועלכע איז געפונען געוואָרן אין א קעלער אין זשאָליבאָזש בײַם פּוילישן אַרבעטער־טויער טראָיאַנאָווסקי און וואָס געפינט זיך אַצינד אינעם אַרכיוו פון יידישן היסטאָרישן אינסטיטוט, האָבן די יידישע אונטערערדישע אַרגאַניזאַציעס אונדז איבערגעלאָזט א רשימה פון די היטלעריסטישע פּעלקערמערדער, וועלכע זענען דירעקט פּראַנטוואַרטלעך פּאַר דער ליקווידאַציע פון וואַרשעווער יידנטום; אָט זענען זיי: דער קאָמיסאַר איבערן געטאָ אויערסוואַלד Auerswald , דער אָבערשטורמפירער בראַנדט Brandt, דער אָבערשטורמפירער מענדעMende , די אָבערשטו־רמפירער ווי‌טאַסעק Witasek , קלאָסטערמײַסטער Kiostermayer בלעשער Bloescher , האַנדטקע Hantke , די העכערע אָפּיצירן פון אײַנזאַץ ריינהאַרט העפּלע Hoefle און מיכאַלסען Michalsen דער הויפּטשטורמפירער גײַפּעל Geipel , קאָנראַד מינסטערמאַן Muensterman , און סטראָפּפּ. וועגן דעם לעצטן וועט אינעם כתב־יד געזאָגט אָט־וואָס:

(סטראָפּפּ) גענעראַל פון עס־עס, דער תלין פון די וואַר־שעווער יידן. געפירט די אַפּריל־אַקציע אין (וואַרשעווער גע־

טאָ), ברענענדיק און אויפרײַסנדיק 500 הײַזער, צ"אַנד די סי־נאַגאָג אויף טלאָמאַצקע, (וועלכע האָט זיך געפונען) אויסערן תחום פון געטאָ זינט א לענגערער צײַט. זײַן אויפטו זענען טויזנטער (יידן) פֿאַרברענט אין בונקערס אין געטאָ, אָדער דערשאָסענע דורך עס־עס... און ליטווישע שאולײסטן. אזוי האָט ער אויך געפירט די פֿאַרניכטונגס־אַקציע... זיך אויס־געצייכנט מיט אויסערגעווײנלעכער אכזריות און ריקזיכטלאָ־זיקייט.

... אָקטאָבער אין גריכנלאַנד, דער „פֿאַציפיקאַטאָר" פון דער דאָרטיקער רעוואָלוציאָנערער באַפֿעלקערונג.

אין דער דאָזיקער רשימה פעלן די נעמען פונעם גובערנאַטאָר לודוויק פישער, פונעם אָנפירער פון דער פֿאָליצײַ און עס־עס אין ווארשעווער דיסטריקט זאַממערן־פֿראַנקענגג, וועלכער האָט אַרגא־ניזירט די יאַנואַר־אַקציע און איז דעם 19טן אַפּריל אין דער פרי באַזײַטיקט געוואָרן דורך סטראָאַפֿן, פון דעם שעף פון דער וואר־שעווער זיכערקייטס־פֿאָליצײַ ד"ר האַהן, פון דעם פאַבריקאַנט וו. צ. טעבענס, פון דעם ווערמאַכט־נענעראַל ראָססום און פון אַנדערע. וועגן פישערן איז באַווּסט, אַז ער לעבט שוין נישט. פישער איז פֿאַרמשפט געוואָרן צום טויט אין וואַרשע; דער טויטאורטייל איז אויסגעפירט געוואָרן. זאַממערן־פֿראַנקענגג זאָל האָבן אומגעקומען בעת דער מלחמה. גלאָבאָצניק זאָל זיך האָבן אַליין גענומען דאָס לעבן אין וויען. וועגן ד"ר האַהן האָבן מיר נישט קיין ידיעות. טע־בענם האָט זיך מיט א לאַנגער צײַט צוריק געפונען אין איינער פון די מערב־זאַנעם, און ער איז פונקט ווי בראַנדט אויף א סודותדיקן אופן נעלם געוואָרן אין לויף פון די באַמיונגען פון דער פוילישער רעגירונג זיי ארויסצובאַקומען. וועגן דער ראָלע פון דעם וועדמאַכט־גענעראַל ראָססום בײַם ליקווידירן דאָם וואַרשעווער געטאָ האָט מיטגעטיילט קאַרל קאַלעפקע, זאַממערן־פֿראַנקענגגס און שפּעטער סטראָאַפּס אַדיוטאַנט בעת דער געטאָ־ליקווידאַציע — אין זײַן דער־קלערונג אין קריגס־געפאַנגנשאַפט אין אַבערורסעל אין דײַטש־לאַנד, פאַר די אַמעריקאַנישע אויספֿאָרשונגס־אָפיצירן רודאָלף אור־באַך און ראָלף וואַרטענבערג, דעם 20טן דעצעמבער 1945. אויפן סמך פון קאַלעפקעס דערקלערונג דאַרף מען די רשימה פון די די־רעקטע שולדיקע היטלעריסטן פאַר ליקווידירן דאָם וואַרשעווער גע־טאָ פֿאַרגרעסערן. קאַלעפקע גיט אָן אָט וואָס אינעם פונקט 5 פון זײַן דערקלערונג:

Personen und Einheiten, die an der Ghetto-Aktion beteiligt waren:

1) ca. 1.000 Mann des SS Panzergrenadiere unter der Führung von SS-Ostubaf. Bellwid,

2) ca. 1.000 Mann des SS Kavallerie-Abteilung (Fegelein) unter Führung von SS-Hauptsturm-führer Plenck,

3) Stroop als Befehlshaber der Aktion,

4) Gouverneur Dr. Fischer, der die Vorgänge billigte und von Stroop regelmässig Bericht über den Stand der Aktion erhielt,

5) General Rossum, der 2 Geschütze und 1 Pioner-abteilung seiner Einheit, Namen unbekannt, zur Verfügung stellte,

6) der Befehlshaber der Sicherheitspolizei, SS Ober-sturmbannführer Dr. Hahn,

als weitere Angehörige der Sicherheitspolizei:

SS Hauptsturmführer Wittossek,*)

SS Untersturmführer Brandt,

SS Oberscharführer Rundt,

,, ,, Orf oder Orth,

Ob Dr. aKh, SS-Sturmbannführer, an der Aktion beteiligt war, ist mir nicht bekannt.

יידישע איבערזעצונג:

5 פערזאָנען און איינהייטן, וועלכע האָבן אָנטיילגענומען אין דער געטאָ־אַקציע:

1) אַרום 1.000 פערזאָן עס־עס־פאַנצער־גרענאַדיערן אונטער דער אָנפירונג פון עס־עס־אָבערשטורמבאַנפירער בעלליוויד,

2) אַרום 1.000 פערזאָן פון דער קאַוואַלעריע־אָפּטיילונג (פע־געלײַן) אונטער דער אָנפירונג פון הויפּטשטורמפירער פּלענק,

3) סטראָאָפּ ווי דער אָנפירער מיט דער אַקציע,

4) גובערנאַטאָר ד"ר פישער, וועלכער האָט די געשעענישן אַפּראָבירט און דערהאַלטן רעגולער פון סטראָאָפּן באַ־ריכטן וועגן דעם צושטאַנד פון דער אַקציע,

5) גענעראַל ראָססום, וועלכער האָט געשטעלט צו דיספּאָזיציע צוויי האַרמאַטן און איין פּיאָנערן־טייל פון זײַן אָפּטיילונג,

6) דער שעף פון דער זיכערקייטס־פּאָליציי עס־עס־אָבער־שטורמבאַנפירער ד"ר האַהן,

ווי די ווײַטערדיקע אָנגעהעריקע צו דער זיכערקייטס־פּאָליציי:

עס־עס־הויפּטשטורמפירער וויטאָסעק,
עס־עס־אונטערשטורמפירער בראַנדט,
עס־עס־אָבערשאַרפירער הונדט,
עס־עס־אָבערשאַרפירער אָרף אָדער אָרט.
צי עס־עס־שטורמבאַנפירער ד"ר קאַה האָט זיך באַטייליקט אין דער אַקציע איז מיר נישט באַווּסט.

אזוי אַרום קומען צו די נעמען פונעם שטורמבאַנפירער בעל־ווייד, פונעם הויפּטשטורמפירער פּלענק און פון די אָבערשאַרפירער הונדט און אָרף (אָדער אָרט). אומדירעקט איז אויך אָנגאַזשירט פענעלײַן, וועלכער איז געשטאַנען אין שפּיץ פון דער עס־עס־קאַוואַ־לעריע אין וואַרשע.

וואָס שײַך דעם וועדמאַכט־גענעראַל ראָססום, איז באַווּסט אַז אָנהייב אַפּריל 1951 איז ער געשטאַנען פאַר א פראַנצויזישן גע־ריכט, באַשולדיקט אין מאָרדן פראַנצויזישע פּויערים אין דער לעצטער צײַט פון דער מלחמה. דאָס פראַנצויזישע גריכט האָט, לײַדער, דעם פֿאַרברעכערישן היטלעריסטישן גענעראַל געלאָזט פרײַ.

*) דאָס איז דער זעלבער וואָס וועלט פּרײַער אָנגערופֿן Witasek.

אזוי ארום האָבן אויף דער באשולדיקונגס־באנק אין וואר־שעווער געריכט געדארפט זיצן א סך מער רוצחים, בפרט אז סטראָאפֿס טעטיקייט אין וואַרשע הייבט זיך אָן פון 19טן אפּריל 1943 גופא (נעקומען איז ער קיין וואַרשע דעם 17טן אפּריל), און דאָס ערשטע ליקווידירן העכער 300 טויזנט יידן און אויך די גאַנצע צוגרייט־ און פּראַקטיק־ארבעט ביזן לעצטן אקט פון אפּריל־מײַ 1943 איז געטאָן געוואָרן דורך אַנדערע. דעריבער איז באזונדערס וויכטיק און נייטיק געווען אַוועקצוזעצן אין איינעם מיטן באשול־דיקטן סטראָאפֿ דעם אַנגעקלאָגטן קאָנקרעט, וועלכער האָט רעפּרע־זענטירט די גאַנצע קייט פון גזירות, ובפרט די ווירטשאפֿטלעכע אויסרויבונג פון דער גאַנצער צײַט ביזן אַנקומען פון יורגען סטראָאפֿ. אָבער פּאַר אונדזער איצטיקער טעמע איז קודם כל וויכטיק סטראָאפֿ אליין.

סטראָאפֿ איז אין לויף פון די געריכטס־פּראָצעדורן און אין ליכט פון זײַנע דערקלערונגען און ענטפערט ארויסגעקומען ווי א טיפּישער היטלעריסט, וועלכער האָט זיך לחלוטין נישט געענ־דערט. מיט אַן אומפּארשעמטן צינזיזם און אויגנזײַטיק פּחדנות האָט ער געדעקט זײַנע מעשים, פּאַרופּנדיק זיך אויף דער... האַאָגער קאָנוועניץ, וועלכע דערלויבט צו הרגענען בעת מלחמה „באנדיטן". סטראָאפֿס צינזיזם וועלן כאַראַקטעריזירן די וויטערדיקע עטלעכע ענטפערס אויף די פראָגעס פונעם פּראָקוראָר.

פּראָקוראָר פּענער: צי אין רעזולטאַט מיטן באַקענען זיך מיט דער האַאָגער קאָנוועניץ האָלט דער באשולדיקטער זײַן האַנדלונג פּאַר אזא, וואָס איז אין הסכם מיט אירע פונקטן?

באשולדיקטער סטראָאפֿ: יאָ.

פּראָקוראָר: ווי מיינט דער באשולדיקטער, צי האָט דײַטש־לאַנד דורכגעפירט אן אגרעסיע אויף פוילן און אויף אַנדערע לענדער,

באשולדיקטער: איך בין נישט קיין פּאָליטיקער.

פּראָקוראָר: צי האָלט דער באשולדיקטער אין הסכם מיט זײַן געוויסן די האַנדלונג פון מאָרדן קינדער?

באשולדיקטער: איך האָב זיך באַמיט אין מײַן לעבן שטענדיק צו האַלטן ריטערלעך. דאָס איז דאָס העכסטע גוטס וואָס עס האָבן געגאַסן פון מיר מײַן פּרוי און מײַנע קינדער. איך האָב זיך באַמיט אין מײַן לעבן אָט די ריטערלעכקייט, מיט וועלכער איך האָב זיך באַצויגן צו מײַן פּרוי, אויסבריי־טערן אויף אַנדערע פּרויען.

פּראָקוראָר: צי הײַנט, אין ליכט פון דעם וואָס ער האָט געהערט, אין ליכט פון די מאַטעריאַלן וואָס זענען ארויסגע־בראַכט געוואָרן אין לויף פון דער אויספּארשונג, האַלט זיך נאָך דער באשולדיקטער פּאַר א זעלנער?

באשולדיקטער: איך האָב שטענדיק אין לעבן געאַהנדלט ווי א זעלנער. איך בין שטענדיק געווען א זעלנער און מיר דאַכט זיך אז איך קאָן נישט ארויסקריכן פון מײַן הויט.1)

אויף דער פּראָגע פונעם פּראָקוראָר, ווי ער באַציט זיך הײַנט צום אַנטיסעמיטיזם, ענטפערט סטראָאפֿ, אז ער האָט געהאַט אין זײַן היימשטעטל אין דײַטשלאַנד גוטע יידישע שכנים און אז ער האָט פּאַרבאָטן אין זײַן היים צו לייענען שטרײַכערס „שטירמער". א צוגעדריקטער צו דער וואַנט דורכן פּראָקוראָר, ענטפערט סטרא־אָפֿ, אז ער האָט געקענט די אַנטיסעמיטישע פּראָגראַם פון נסדא"פּ, צו וועלכער ער האָט געהערט, און אז ער איז געווען אן אָנהענגער פון באַזײַטיקן די יידן פון דײַטשלאַנדס לעבן. בנוגע די גרויל־מעשים אין וואַרשעווער געטא פּאַררופט ער זיך אויף די באַפעלן וואָס ער האָט באַקומען פון אויבן, פון הימלערן און קריגערן; „מײַן זאָך, ווי א סאָלדאַט, איז נישט געווען ארײַנצוקומען אינעם אינהאַלט פון די באַפעלן". בלויז אין איין מאָמענט, צוגעקוועטשט צו דער וואַנט, כאַפּט זיך בײַ סטראָאפֿס ארויס, אז ער האָט אין וואַרשע געטאָ א שלעכטע זאָך. אָבער אויף צו מאָל־גנם כאַפּט ער זיך צוריק און ענטפערנדיק אויף א פראָגע, ציט ער זיך צוריק פון דער נעכ־טיקער דערקלערונג. ער האַלט אז ער איז אין וואַרשעווער געטא געווען פּולשטענדיק אין אָרדענונג, ווײַל אין געטא איז געווען אן אויפשטאַנד, וואַרשע האָט פּאַרמאָגט א וויכטיקע קאָמוניקאַציע־באַדײַטונג און דאָס „פּאָטערלאַנד" איז געווען אין א מלחמה־צושטאַנד, אין געפּאַר.

אזוי ווי דאָס טרעפט ס'רוב מיט די היטלעריסטישע פעלקער־מערדער, וועו זיי שטייען פּאַרן אויספּאַרשונגס־ריכטער אָדער פּאַרן טריבונאַל, האָט אויך סטראָאפֿ געזאָגט אמת וועו ער האָט געראַטעוועט וועגן קאָנצענטראַציע־לאַגער. ער האָט אויך געבראַכט א ריי וויכטיקע מאָמענטן וועגן דעם געטא־אויפשטאַנד. אָבער וואָס שײַך דער אייגענער טעטיקייט, זענען זײַנע דערקלערונגען און תשובות געווען א געמיש פון צינזיזם, אָנשטעל און ליגן. דעם צינזיזם זײַנעם האָבן מיר שוין ארויסגעבראַכט אין די אויבן ציטירטע ענט־פערס, אין זײַן פּאַררופן זיך אויף דער האַאָגער קאָנוועניץ און אויף זײַן ריטערלעכער באַציונג צו פּרויען. — א שטאַרקן ענטפער אויף דעם צינזיזם האָבן געגעבן די עדות, וועלכע האָבן אַליין אַדורכגע־מאַכט די בונקער־אויפּרײַסן און דעם אומשלאַגפּלאַץ. דער פּער־פידער אָנשטעל קומט צום אויסדרוק אין סטראָאפֿס פּאַרשטעלן זיך ווי א סאָלדאַט, וואָס אַריענטירט זיך נישט כלומרשט אין פּאָלי־טיק. כאַראַקטעריסטיש פּאַר זײַן לינגערע זענען די דריינישן אין צוזאַמענהאַנג מיט דער באשולדיקונג פון דערשיסן הונדערט פּוי־לישע ערבות־לײַט דעם 16טן יולי 1943 פּאַרן וואַרפן דורך דער פּוילישער אונטערערד (גוואַרדיא לודאָווא) דעם 15טן יולי 1943 א גראַנאַט אויף א קאָלאָנע מאַרשירנדיקע ס"א־לײַט אויף דער פּיום־גאַס; אין רעזולטאַט זענען געפּאַלן העכער 10 פּאַרוואונדעטע ס"א־לײַט. זייענדיק נאָך אין געפּאַנגען־לאַגער אין מערב־דײַטשלאַנד, האָט סטראָאפֿ דערקלערט, אז די 100 ערבות־לײַט זענען דערשאָסן געוואָרן דורך דער זיכערקייט־פּאָליצײַ (סיפּא) אויף זײַן, סטראָאפֿס, עצה נאָכן פּארשטענדיקן זיך מיטן גובערנאַטאָר פישער2) בעת דער אויספּאָרשונג אין וואַרשע האָט סטראָאפֿ געגעבן אן אנדער תירוץ: און דעם באַפעל צו דערשיסן האָט געגעבן פישער, און ער, סטראָאפֿ, האָט עס איבערגעגעבן האַהנען פון דער זיכערקייט־פּאָליצײַ אוים־צופירן. אויפן געריכט האָט סטראָאפֿ געפונען א פּרישן תירוץ: אז פישער האָט אים געבראַכט א פּארטיקן פּאַקאָט מיט דעם אונטער־שריפט „פּאָליצײַ־ און עס־עס־פירער", און ער, סטראָאפֿ, האָט שוין נישט געהאַט קיין עצה. 3)

---

1) אָריגינאַל פונעם סטענאָגראַם פון פּראָצעס, צווייטער טאָג, זײַטן 37, 38 און 59. (וואָיעוואָדישער געריכט פּאַר וואַרשע, 6טער שטראָף־אָפּטיילונג, סיגנאַטור: 6 ק 222/50).

2) דער אַקט נומ' 192 פון דער פּוילישער מיליטערישער מיסיע אין בערלין, זײַטן 135—137, אין די פּראָצעסאַקטן.

3) אָריגינאַל פונעם סטענאָגראַם פון פּראָצעס, צווייטער טאָג, זײַטן 70 און 71.

די תירוצים פונעם באַשולדיקטן סטראָאָפּ פֿאַרן געריכט האָבן אָפּט מאָל געקלונגען זייער נאַריש. אַזוי, למשל, האָט ער זיך גע־רימט, אַז ווען ער איז אָנגעקומען האַרבסטצייט 1943 קיין גריכנ־לאַנד אויפן פּאַסטן פון העכערן פּאָליציי־ און עס־עס־פּירער, האָט אים די באַפעלקערונג אומעטום באַגעגנט מיט ווײַן אָדער: אַז ער פלעגט בײַ נאַכט ספּעציעל צוריקצוּען דאָס מילִיטער פון ברענע־דיקן געטאָ, כדי צו געבן די יידן אַ מעגלעכקייט אַרויסצוגיין פון די בונקערס. עס האָט אויך נישט געפעלט אין זײַנע דערקלערונגען קיין ווונק צו מערב־דײַטשלאַנד און צו דער דאָרטיקער רעמילִיטא־ריזאַציע, בעת ער האָט זיך פֿאַררופן אויפן איצטיקן מילִיטערישן ראַטגעבער פון דער באַנער „רעגירונג" געגנערשׁ־לִיטנאַנט שפּיי־דעל, וועלכער איז געווען בשעת זײַן גריכישן פּעריאָד אָנפירער פון דער וועראַמאַכט אין גריכנלאַנד, און וועלכער „לעבט זיכער הײַנט און שפּילט אַ ראָלע (אין מערב־דײַטשלאַנד). 4)

די גערוכטס־פֿאַרהאַנדלונגען און סטראָאָפּס האַלטונג גופא האָבן נאָך אַ מאָל דערווײַזן, פֿאַר וואָס איז דווקא אָט דער גענעראָל אָנפֿאַרטרויט געוואָרן דורך דער העכסטער אינסטאַנץ פון דער היט־לִעריסטישער פּאָליציי די ראָלע פון דעם לִיקווידאַטאָר פון וואַרשע־ווער געטאָ, פון דעם דערשטיקער פון דער יידישער ווידערשטאַנד־באַוועגונג אין וואַרשע.

2.

פֿאַר וואָס איז סטראָאָפּן אָנפֿאַרטרויט געוואָרן די מיסיע צו ליקווידירן דאָס וואַרשעווער געטאָ

אַ בליק אין דער פּאָליטישער לאָגע וואָס האָט זיך געשאַפן אין וואַרשע בײַ דער שקיעה פונעם יאָר 1942 איז נייטיק, כדי צו פֿאַר־שטיין די ספּעציעלע גערייצטקייט, וואָס האָט זיך געשאַפן אינעם אָקופּאַנטישן לאַגער אין שייכות מיט דער געפֿאַר מצד דער וואַרשע־ווער ווידערשטאַנד־באַוועגונג, פּוילישער ווי יידישער.

אין האַרבט 1942 הייבט אָן אלץ מער צו ברענען דער באַדן אונטער די פּיס פון די היטלעריסטן אין וואַרשע. אַ גלענצנדיקע אילוסטראַציע צו דער לאָגע זענען די מאַנאַט־ראַפּאָרטן פון דעם וואַרשעווער גובערנאַטאָרישן דיסטריקטאָמט צו דער א"ג רעגירונג פון דער גענעראַל־גובערניע אין קראָקע. די דאָזיקע ראַפּאָרטן גע־פינען זיך אינעם אַרכיוו פון פּויזנער „מערב־אינסטיטוט". די ראַ־פּאָרטן עפענען פֿאַר אונדז אַ בילד פון אָן אויפשטײַגנדיקער כוואַ־לִיע שוין נישט פון פֿאַסיוון, נאָר פון אַקטיוון ווידערשטאַנד. אָט איז איין אויסשניט פונעם ראַפּאָרט פֿאַרן חודש סעפּטעמבער 1942: „טאָג אײַן טאָג אוים קומען אָן פון די מיזרחדיקע פֿאַוויאַטן מעל־דונגען פון די פּאָליציי־פֿאַסטנס וועגן אָנפֿאַלן, אַטנטאַטן, מאָרדן" (איבערגעזעצט פון דײַטשן אָריגינאַל). אין דער אָפּיציעלער היטלע־ריסטישער שפּראַך הייסט עס: אָנפֿאַלן פון באַנדעס. אָבער מיר ווייסן דאָך פון הימלערס אינסטרוקציע וועגן אָנרופן אין די ראַ־פּאָרטן און מעלדונגען די פּאַרטיזאַנער מיטן נאָמען „באַנדעס". אי־נעם ראַפּאָרט פֿאַר אָקטאָבער 1942 טיילט מיט דער וואַרשעווער דיסטריקטאָמט וועגן אַטנטאַט אויף פֿאַרשידענע באַנקנופֿן, אויפן קאַפעקלוב און וואָקזאַל־רעסטאָראַן פֿאַר אָפּיצירן אין וואַרשע, וועגן דער פֿאַרשטאַרקונג פון די „באַנדעס", וועגן סאַבאָטאַזש־אַקטן, וועגן דעם אַז די באַפעלקערונג דרייט זיך אַרום פון קאַנטינגענטן און אַרבעט. דער ראַפּאָרט פֿאַר נאָוועמבער דערציילט וועגן 216

4) אָריגינאַל פונעם סטענאָגראַם פון פּראָצעס, צווייטער טאָג, זי 44.

אָנפֿאַלן און סאַבאָטאַזש־אַקטן און שטרײַכט אונטער, אַז אין דער פֿאַרטיזאַנישער באַוועגונג באַטיילִיקן זיך צו גלייך מיט פּאָליאַקן אויך יידן און יידישקעס, אַנטלאָפענע פון וואַרשעווער געטאָ. דער ראַפּאָרט פון דעצעמבער שטעלט פעסט, אַז „די לאָגע אין הינזיכט פון זיכערקייט האָט זיך זייער וועזנטלעך פֿאַרגערט".

אין דער געפֿאַר, וואָס עס האָט געשאַפן פֿאַרן אָקופּאַנט אין וואַרשע די פּוילישע אַנטיפֿאַשיסטיש־פּאַטריאָטישע ווידערשטאַנד־באַוועגונג, וועלכע האָט זיך שטאַרק אַקטיוויזירט, בעיקר נאָך סטא־לִינגראַד, האָט אַ גאַנץ גרויסע ראָלע געשפּילט דער ווידערשטאַנד־כוח פון געטאָ. די געפֿאַר איז נאָך גרעסער געוואָרן צוליב דעם, וואָס אין האַרבס 1942 הייבן זיך אָן די אַרויסשיקונגען פון די פּוילישע פּויערים פון זאַמאָשטשער קאַנט, און די מעטאָדן פון זייער „איבערזידלונג" דערמאָנען שטאַרק די מעטאָדן וואָס זענען אָנגעווענדעט געוואָרן לגבי יידן. די כסדרדיקע וואַרענונגען פון דער פּפ"רישע פּרעסע, אַז נאָך די יידן וועט זיך דער אָקופּאַנט נעמען צו פּאָליאַקן, האָבן זיך אין די אויגן פון דער פּוילישער געזעלשאַפט געגומען באַשטעטיקן. אויף דער אינסטרוקטיוואָר קאָנפֿערענץ מיט די פּאָליטישע לִייטערס פונעם „אַרבעטסבעריַיך" פון נסדא"פּ אין דער גענעראַל־גובערניע, דעם 14טן דעצעמבער 1942, האָט טאָקע צוליב דעם פראַנק אויסגעדריקט זײַן אומרו. 5) עס האָט דעם אָקו־פּאַנט געדראָט די סכנה, אַז די ענלעכקייט פון גורל קאָן דערנענ־טערן ביידע וויידערשטאַנד־כוחות פון ביידע זײַטן געטאָ־מויער. עס שטרײַכט אונטער דעם דאָזיקן מאָמענט אויך סטראָאָפּ אין זײַנע צונאָב־דערקלערונגען, וואָס ער האָט געגעבן אויף דער אָנקעטע פון יידישן היסטאָרישן אינסטיטוט. דער גובערנאַטאָר פישער און דער מילִיטערישער קאָמענדאַנט פון שטאָט (וואַרשׁײַנלעך געגנערשׁ רא־ססום) האָבן אויף אַ קאָנפֿערענץ מיט סטראָאָפּן באַלד נאָך זײַן קו־מען קיין וואַרשע געוואָרנט, ער זאָל טאָן אַלץ נישט צוצולאָזן צו אַן אַלגעמיינעם אויפשטאַנד אין וואַרשע. סטראָאָפּ רעדט וועגן דעם געוויי אין זײַן ענטפער אויף דער דערמאָנטער אָנקעטע: „זיי זאָגן, אַז אַן אויפשטאַנד אין געטאָ קאָן וועלן אַן אָנהייב פֿאַר אַן אלגע־מיינעם אויפשטאַנד אין וואַרשע". ער חזרט דאָס איבער אויפן פּראָצעס, דערקלערנדיק: „איצט קאָן איך עס זאָגן אָפֿן. געגנערשׁ ראָסטסוס האָט געבעטן ווי צום שנעלסטן צו לִיקווידירן דעם געטאָ־אויפשטאַנד, ווײַל ווען עס ברעכט דעמאָלט אויס אַן אויפשטאַנד אין גאַנץ וואַרשע, וואָלטן די אָרטיקע מילִיטערישע און פּאָליציייִשע כוחות נישט געסטײַעט אים צו דערשטיקן. און וואַרשע איז געווען אַ וויכטיקער קאָמוניקאַציע־צענטער צווישן רײַך און דעם מיזרח־פראָנט". 6) אמת, צו הילף איז דעם אָקופּאַנט געקומען די רעכטע פּוילישע אונטערערד, וועלכע האָט באַלד, ווי עס זענען אָנגעקומען די ידיעות פון דער זאַמאָשטשער געגנט און וועגן דעם ערשטן ווי־דערשטאַנד פון די פּויערים, גענומען אין איר פּרעסע שטאַרק אַנ־טירן און וואַרענען קעגן אַקטיוון קאַמף. די דאָזיקע פּרעסע האָט „געשטעמפּלט" די רופן צו אַקטיוון ווידערשטאַנד אלס שטימעס פון „מאַסקווער אָגענטן", אויפגעפּאַדערט דאָס פּאָלק צו בלײַבן אויף דער פּאָזיציע פון פּאַסיוון אויסדויער און אפילו אַטאַקירט די טרא־דיציעס פון די נאַציאָנאַלע אויפשטאַנדן פון 19טן יאָרהונדערט. 7)

5) פראַנק „טאָגבוך" (אַרכיוו פון דער קראָקאָווער קאַמיסיע צו פֿאָרשן די היטלעריסטישע פֿאַרברעכנס אין פּוילן).

6) אָריגינאַל פונעם סטענאָגראַם פון פּראָצעס, צווייטער טאָג, זי 27.

7) לויט די מאַטעריאַלן פון דער דעלעגאַטור, אינעם אַרכיוו פון היסטאָרישן אָפּטייל פון צ"ק פון פּזפ"ר אין וואַרשע.

אָבער דער אָקופאַנט האָט זיך נישט געקאָנט פאַרלאָזן בלויז אויף דער ווירקונג פון דער „לאָנדאָנער" אונטערערד. ער האָט באַשלאָסן אַלײַן צו דערשטיקן די באַוועגונג, און קודם־כל דעם שוואַכערן, אָבער געפערלעכן, וויַיל מער פאַרביטערטן, רינג — דאָס געטאָ. מיט דעם איז זיך אויך צונויפגעפאַלן די אַלגעמיינע פּאָליטיק לגבי די לעבן־פאַרבלײַבענע יידן אין די רעשט געטאָס. 8) מיט דעם דאָ־זיקן ענין האָט זיך פאַרנומען הימלער אַליין. דעם 9טן יאַנואַר 1943 קומט ער אומגעריכט אַראָפּ קיין ווארשע. ער גיט דעם וואָר־שעווער עס־עס־ און פּאָליציי־שעף זאַממערן פראַנקענענג אַן איסטרוקציע צו ליקווידירן דאָס געטאָ און איבערטראָגן די יידישע אַרבעטער אין לובלינער נעגנט. לאָזן אין ווארשע א קאָנצלאָגער פון יידישע פאַרביטערטע אַרבעטער איז, ווײַזט אויס, געווען גע־פערלעך. דעם 18טן יאַנואַר טרעט צו זאַממערן־פראַנקענענג צו רע־אַליזירן די אינסטרוקציע. אָבער דאָס רעשט געטאָ פון יאַנואַר 1943 איז שוין נישט דאָס זעלביקע, וואָס דאָס געטאָ פון יולי 1942. די יידישע קאַמפּס־אָרגאַניזאַציע, הגם זי איז נאָך נישט געווען צונע־גרייט, הגם דער קלאַפ טרעפט זי אין צעשפּרייטונג, טרעט אַרויס אין קאַמף. עס קומען פאָר צוזאַמענשטויסן אויף זאַמענהאַף און מילע, אויף נאָוואָליפּיע און אויפן אומשלאָג־פּלאַץ. זאַממערן־פראַנ־קענגג לײַדט א מפּלה. עס גאַלינגט אים אַרויסצופּירן נאָך 6.500 יידן, און עֶר מוז איבערלייַגן די אקציע.

דער ערשטער באַוואָפנטער אַרויסטריט פון דער יידישער קאַמפּס־אָרגאַניזאַציע ווערט אויפגענומען מיט ענטוזיאַזם דורך דער פּוילישער אונטערערד. אין וואַרשע זענען פאַרשפּרייט געווארן גוז־מאַדיקע ידיעות ווענן די צוזאַמענשטויסן; מען האָט געשריבן אין דער אונטערערדישער פרעסע און מען האָט איבערגענגען פון מויל צו מויל ווענן טאַנקען, ווענן טויזנטער אומגעקומענע דײַטשע זעל־נער, ווענן גרויסע גאַסנקאַמפֿן, ווענן פאַראַשוטיסטן צו הילף די קעמפּנדיקע יידן. עס איז קלאָר, אז אָט די איבערגעטריבענע ידיעות זענען גענוג אַן אויסדרוק פון דער בענקשאַפט און גאָרונג צו אַקטיוון קאַמף, וועלכע האָבן גענורטעוועט די פאַטריאָטישע טיילן פון דער פּוילישער גזעלשאַפט; בפרט, אז עס קומען אָן אלץ אפּ־טער ידיעות פון לאַנד וועגן קאַמף־אַרויסטריטן פון דער גוואַרדיא לודאַווא. אין משך פון ערשטן ביזן 29טן יאַנואַר 1943 האָט די גוואַרדיא לודאַווא אַראָפּגעלאָזט פון די רעלסן 23 צוגן, וועלכע זענען געגאַנגען צום מיזרח־פראָנט, אויפגערוסן 37 בריקן, צעשטערט 278 אָביעקטן, געפירט 27 שלאַכטן, בתוכם איינע, וועלכע האָט גע־דויערט דרײַ טעג. 9) די פּפּ"רישע און פּאָלסקגוואַרדייִשע פרעסע גיט איבער די דאָזיקע ידיעות אין איינעם מיט די באַשרײַבונגען פון די יאַנואַר־קאַמפֿן אין ווארשעווער געטאָ. 10) די כוונה פון געבן צוזאַמען די אינפאָרמאַציעס פונעם געטאָ־שלאַכטפעלד און פון פּאַרטיזאַנישן פּלאַצדאַרם איז א קלאָרע. עס מערן זיך אויך די אַטנטאַטן און אָנפאַלן אויף היטלעריסטן אין ווארשע אויף דער „אַרישער" זײַט. די געפאָר פון אַן אלגעמיינעם פּאָלקסאויפרײַס אין ווארשע איז נאָך אלץ אקטועל און ווערט גרעסער. אין זײַן דער־מאַנטן ענטפער אויף דער אַנקעטע פון יידישן היסטאָרישן אינסטי־טוט שרײַבט סטראָפּ וועגן דער לאַגע אין ווארשע, אויף איר „אַרישער" זײַט ערב, בעת און נאָך דעם געטאָ־אויפשטאַנד אָט וואָס: „יעדן שבת האָט אין ווארשע ערגעץ געברענט, מען האָט אונ־טערגעצונדן פאַבריק־מאַטעריאַלן, דאָס שעכטהויז, מאַגאַזינען אויף פּעריפעריעס. דאָס פלעגט געשען פאַר, בעת און נאָך דעם אויפ־שטאַנד. פּוילישע קאַמפּסגרופּעס האָבן זיך איבערגעטאָן אין מונ־דירן פון עס־עס־לײַט און זיך ארײַנגערוסן אין אמטן. איך האָב דער־האַלטן א ידיעה, אז פינף אָפיצירן האָט מען דערשאָסן. די ידיעה האָט זיך באַשטעטיקט". און וויַיטער: „אויף דער טאָג־אַרדענונג זענען געווען כסדרדיקע הריגות פון דײַטשן, וואָס געהערן צו דער וועלט־מאַכט, פּאָליציי־לײַט... די זשאַנדאַרמעריע איז געווען גע־צווונגען צוליב דעם כסדר צו ענדערן אירע זיצערטער... דער פּאָלאַץ, אין וועלכן עס האָט אמטירט דער גובערנאַטאָר פישער, איז געווען אַרומגערינגלט מיט שטעכלדראָט".

דער באַוואָפנטער אַז דער געטאָ־אויפשטאַנד קאָן זיך אויס־שפּרייטן אויף דער „אַרישער" זײַט און צו וועלכע גרויסע רעזול־טאַטן דאָס קאָן דערפירן, האָט געשטעקט נישט בלויז אין דעם אַנטיפאַשיסטישן לאַגער פון דער פּוילישער אונטערערד. עס האָבן דאָס געפילט אויך מענטשן פון דעם רעכטן, לאָנדאָן־אָריענטירטן לאַגער. כאַראַקטעריסטיש אין דער הינזיכט איז די שטים פונעם אַרגאַן פון דער קאָמוניסטישער יוגנט „פראַוודע מלאָדיך". שרײַבנדיק וועגן דעם אויסבראָך פון ווידערשטאַנד אין געטאָ, דערקלערט דער אַרגאַן: „אויב די דײַטשן קאָנען נישט זינט דעם 19טן אַפּריל זיך קיין עצה געבן אין איין טאָג מיט די יידן — ב. מ.), טאָ וואָס וואָלט נעווען וועז אַן ענלעכע באַוועגונג כאָפּט אַרום גאַנץ וואַרשע? אויף דעם געדאַנק ווערן בלאָס די געזיכטער בײַ איינע, שלאָגן לעבעדי־קער די הערצער בײַ צווייטע" 11).

מיר וויסן נישט צו וועלכער קאַטעגאָריע עס האָט זיך פאַר־רעכנט די „פראַוודע מלאָדיך". אז די געזיכטער זענען בלאָס ge־וואָרן בײַ די אָנפירער פון דער דעלעגאַטור און פון א"ק, דאָס איז זיכער. וואָס שרײַבט דער „פראַוודע מלאָדיך", האָט זי איר שטעלונג צו די יידישע אויפשטענדלער אויסגעדריקט אינעם זעלביקן אַרטיקל אין די וויַיטערדיקע ווערטער: „מיר קאָנען העלפן די קעמפּנדיקע יידן נאָר מיט תפילה און מיט שמד". נאָר נישט דאָס זענען מיר אויסן אין איצטיקן פאַל. מיר ווילן אונטערשטרײַכן, ווי דער באַ־וואָסטזײַן פון דער מעגלעכקייט פון אמתן קאַמף האָט אויפגעטויכט אפילו בײַ א טייל יוגנט פון די דעלעגאַטור־קרײַזן אין אָנבליק פון יידישן אויפשטאַנד.

אָט די סכנה פאַרשטייט אויסגעצייכנט הימלער. דעם 16טן פעברואר 1943 שיקט ער א געהיימען באָפּעל צום אונטערשטאַט־סעקרעטאַר פאַר זיכערקייט־ענינים און העכערן פּאָליציי־ און עס־עס־פירער אין דער גענעראַל־גובערניע גענעראַל קריגער וועגן צע־שטערן דאָס געטאָ און איבערטראָגן דעם קאָנצענטראַציע־לאָגער. הימלער מאַטיווירט זײַן באָפּעל מיט דעם, וואָס אין פאַל פון אײַנ־האַלטן דאָס געטאָ, וועט די ווידערשטאַנד־באַוועגונג אין וואַרשע נישט קאָנען ווערן אויסגעראָטן, וויַיל וואַרשע איז — זאָגט הימ־לער — כסדר א געפערלעכער צענטער פון צעלייגונג און בונט.

עס איז איצט אָנטשטאַנען די פראָגע: וועמען טרויט מען אַן

8) דעם 9טן אָקטאָבער 1942 האָט הימלער פאַראַרדנט אין א געהיימען באָפּעל, צו פאַרמאַכן אַלע יידישע אַרבעטער, וואָס זענען באַשעפטיקט אין פאַרשידענע וואַרשטאַטן אוֹן אונטער־נעמונגען, וועלכע אַרבעטן פאַר דער אַרמיי, אין א קאָנצלאָ־גער, וואָס וועט לעת עתה זײַן אין וואַרשע. שפּעטער האָט ער געדאַרפט ווערן איבערגעטראָגן אין לובלינער נעגנט.

9) „גלאָס וואַרשאַווי" פון 29טן יאַנואַר 1943 (אַרכיוו פון היסטאָרישן אָפּטייל בייַם צ"ק פון פּזפּ"ר).

10) דאָרטן.

11) דער אַרגאַן געפינט זיך איינעם אַרכיוו פון היסטאָרישן אָפּטייל פון צ"ק פון פּזפּ"ר.

אזא וויכטיקע אַרבעט? דאָ האָט זיך שוין נישט געהאַנדלט וועגן לויקווידירן דאָס געטא און איבערטראָגן בצוואָנג די יידישע אַרבעטער, וועלכע ווײַזן אַרויס אונטער דער אָנפירונג פון דער יידישער קאָמפּאַרטיזאַציע אין אַלע שטײַגנדיקע פּאַרבינדונגען, אומגעהאָרכזאַמקייט און ווידערשטאַנד; דאָ איז געגאַנגען אין נישט דערלאַנגן צו קיין צונויפקום פון די צוויי ווידערשטאַנד־לעכצונגען פון ביידע זײַטן מויער. הימלער און קריגער האָבן די אויפגאַבע נישט געוואָלט מער איבערגעבן דעם עס־עס און פּאָליציי־פירער פון וואַרשעווער דיסטריקט אַבערסט (פּולקאָוניק) זאַממערן־פראַנקענגג, וועלכער האָט זיך קאָמפּראָמיטירט אין יאַנואַר 1943, און חוץ דעם איז ער געווען א קראַנקער מענטש, ער האָט נעלטן אויף א שטאַרקן רעווולווער מאַטיזם. ווי עס דרינגט ארויס פון סטראָפּם דערקלערונגען אויפן פּראָצעס, איז שוין פון פּריער געווען אין קראָקע א באַשלאָסענע זאַך, אז זאַממערן־פראַנקענגג וועט מוזן אַוועקגיין. סטראָפּ מאַכט אייניצטיק אין אָנשטאָל, אז ער האָט בכלל נישט געווּסט, צוליב וואָס ער וועט דורך קריגערן געשיקט קיין וואַרשע. אַבער עס איז קלאָר, אז די וואַרשעווער אויפגאַבע האָט מען געמוזט אָנפּראַטרויען אזא פּאָליציי־באַאַמטן און עס־עס־מאַן, וואָס איז אויסגעשולט און דערפּאַרן אין שנעלע, ספּעציעלע וויכטיקע פון היטלעריסטישן זיכערקייטס־שטאַנדפונקט אקציעס, א מענטש וואָס וויסט נישט פון קיין שום ריקזיכט און איז גרייט אויף אַלע מיטלען, אַבי אויסצופירן דעם באַפעל[12]) אויך קאָנקרעט האָט אויפן פּראָצעס דערקלערט, אז סטראָפּ האָט זיך אַליין פּאַר אים געריסט, אז ער איז נעקומען קיין וואַרשע מיטן באַפעל דורכצופירן ענערגיש די ליקווידאַציע פון געטא 13).

אזא פּאַרשוין האָט געקאָנט זײַן יורגען סטראָפּ. אויף דעם האָט געווּיזן זײַן נאַנצער לעבנלויף און זײַנע ביזדעמאָלטיקע פּאַרדינסטן פּאַר דעם זיכערקייט־וועזן פון „דריטן רײַך".

יורגען (יאָזעף) סטראָפּ פּאַראייניקט אין זיך צוויי דורות משרתים פון דײַטשן אימפּעריאַליזם. לויטן עלטער געהערט ער צום עלטערן דור פון די העכערע עס־עס־ און פּאָליציי־אָפיצירן (ער איז געבוירן געוואָרן דעם 26טן סעפּטעמבער 1895). זײַן געבוירן־שטאָט איז דאָטמאָלד־ליפּפּע. זײַן טאַטע, קאָנראַד סטראָפּ, איז געווען א פּאָליציי־באַאַמטער, אַן אָבערוואַכמײַסטער, דער לייטער פון דער קאָמונאַלער פּאָליציי אין דאָטמאָלד־ליפּפּע 14). אזוי ארום האָט סטראָפּ באַקומען א דערציונג אין דער שטרענגער אָטמאָספער פון דער ווילהעלמישער טעמפּער דיסציפּלין און דײַטשן שאָווי־ניזם. בעת דער ערשטער וועלט־מלחמה טרעט ער אַרײַן פרײַוויליק אין דער ארמיי און געפינט זיך אויפן פראָנצוזישן און דערנאָך רוסישן פראָנט, צום סוף דינט ער אויף דער סערביש־רומענישער גרענעץ.

אין דעם צײַטאָפּשניט פון 1918 ביז 1932 איז ער באַשעפּטיקט ווי א באַאַמטער אין טאָפּאָגראָפישן אָמט. אָבער, ווײַזט אויס, אז אין דער צײַט האָט ער דורכגעלעבט די זעלביקע רעוואָנזשן און קאַריערע־חלומות, וואָס אַנדערע געוועזענע אָפיצירן, משרתים פון אימפּעריאַליזם, וועלכע האָבן זיך געפילט ווי דעטראָניזירט, און געטרויעט וועגן וועלכן עפּעס אין דײַטשלאַנד. אזוי ארום איז געקומען זײַן אַנטוויקלונג צום נאַציזם. סטראָפּ דערקלערט אויפן פּראָצעס, אז זײַנע געוועזענע חברים האָבן אים געעצהט אַרײַנצוטרעטן אין עס־עס. ער טרעט אַרײַן נאָך איידער ער שליסט זיך אָן אין נסדא"פּ. אין עס־עס טרעט ער אַרײַן דעם ערשטן יוני 1932, אין דער היטלעריסטישער פּאַרטיי — דעם ערשטן סעפּטעמבער 1932. דאָ האָט ער א פּעלד צו פאראיניקן זײַן קייזערישע־פּאָליטישע משפחה־טראַדיציע מיטן נײַעם „נײַסט" פון דער הימלער־רישער עס־עס. ער מאַכט א בליץ־שנעלע קאריערע און רוקט זיך געשווינד אויפן לייטער פון דער עס־עסישער היערארכיע. קודם־כל ענדערט ער דעם אָלטן נאָמען יאָזעף אויף דעם פּאַנאַניש־היטלעריסטישן נאָמען יורגען (דאָס זעלביקע האָט געטאָן, למשל, אויך גלאָבאָצניק, וועלכער האָט אָנגענומען דעם נאָמען אָדיל). אין דער ביטע צו דער פערסאָנאַל־אָפּטיילונג פון דער עס־עס־צענטראַלע, וועלכע איז בײַגעלייגט צו די געריכטסאָקטן, דערקלערט עס סטראָפּ מיט „אידעאָלאָגישע" טעמים. אויפן פּראָצעס גופא פרוווט ער זיך אַרויסדרייען, טענהענדיק, אז היות עס איז אים געשטאַרבן א קינד מיטן נאָמען יורגען, האָט ער איבערגענומען זײַן נאָמען. אויף דער פראַגע פונעם פּראָקוראָר, פּאַר וואָס ער האָט אין דער ביטע צו דער פערסאָנאַל־אָפּטיילונג אָנגעגעבן אַנדערע מאָטיוון, גיט דער באַשולדיקטער אַן אָפּן צינישן ענטפער: „וויַל אזוי איז געווען באַקוועמער". 15)

לכתחילה ווערט סטראָפּן אָנפּאַרטרויט די אָנפירונג מיט א שטורעם־באַאַלאַרם, אָבער שוין אין יאָר 1934 טרעפּט מען אים אין וועסטפּאָליע ווי א שעף פון דעם עס־עסישן אָפּשניט. איז ניכן שיקט מען אים אין דער פּראָלעטאַרישער שטאָט האַמבורג, אין דער שטאָט פון ערנסט טעלמאַן, וווּ ער האָט, אַפּנים, די אויפגאַבע צו מאַרדן דײַטשע קאָמוניסטן. אין יאָר 1932 איז ער אין עס־עס אַן אונטערשאַרפירער, וואָס אָנטשפּרעכט דער מיליטערישער ראַנג פון אַן אונטעראָפיציר. אין יאָר 1939 איז ער שוין אין עס־עס אַן אָבערפירער, וואָס אָנטשפּרעכט דעם ראַנג פון א פּאָלקאָוניק. אויף דער פראַגע פונעם פּראָקוראָר, ווי אזוי קאָן מען אויסטײַטשן אזא שנעלן רוקן זיך פּאָרויס אויפן היערארכיע־לייטער, ענטפערט סטראָפּ מיט זײַן געמאַכטן אָנשטעל פון א שאינו יודע לשאול: „איך ווייס נישט. אזוי האָבן אָבנעשאַצט מיינע שעפן".

נאָכן פאַרנעמען די סודעטן ווערט ער נעשיקט קיין קאַרלסבאַד (קאַרלאָסע ווארי) מיט דער מיסיע צו אַרגאַניזירן די עס־עס אין באזעצטן סודעטן־גביט. אין אָקטאָבער 1939 ווערט ער אי־בערגעשיקט אויפן סמך פון הימלערס א באַפעל פון 9טן אָקטאָבער 1939 — קיין פּויזן ווי דער אָנפירער פון א"ג „זעלבשוץ". דאָס

12) אינטערעסאַנט, ווי ענלעך עס איז געווען די סיטואַציע אין בײַאַליסטאָק. ערב דער צווייטער ליקווידאַציע איז באַזײַטיקט געוואָרן דער אָרטיקער קאָמאַנדיר פון דער זיכערקייט־פּאָליציי ד"ר ווילהעלם אַלטענלאָה, וועלכן מען האָט פּאָרגעוואָרפן שוואַכקייט אין קאָמף מיט דער וויידערשטאַנד־באַוועגונג, און אויף זײַן אָרט איז געקומען א צווייטער — ד"ר צימערמאַן. אין בײַאַליסטאָק איז די פּאָליטישע לאַגע זומערצײַט 1943 געווען ענלעך צו דעם מצב אין וואַרשע אין פרילינג פון זעלביקן יאָר: דאָס אָרט פון דער אָנוואַקסנדיקער וידערשטאַנד־באַוועגונג פון דער „אַריישער" זײַט איז וואַרשע האָט דאָ פאַרנומען די בריטע פאַרטיזאַנישע באַוועגונג אין בײַאַליסטאָקער וועלדער.

13) אָריגינאַל פוּנעם סטענאָגראַם פון פּראָצעס, ערשטער טאָג, זי 47.

14) אָריגינאַל פוּנעם סטענאָגראַם פון פּראָצעס, ערשטער טאָג, זײַטן 4—5.

15) אָריגינאַל פוּנעם סטענאָגראַם פון פּראָצעס, ערשטער טאָג, זי 6.

איז געווען א פּאַרמאַציע פון אַרטיקע רײַטשן, וואָס זענען פאַר דער מלחמה געווען פאַרבונדן מיטן אויסלענדישן אָפּטייל פון נסדא"פּ. אָט די „פינפטע קאָלאָנע" איז איצט אַרגאַניזירט געוואָרן אין א „זעלבשוץ", וואָס איר אויפגאַבע איז געווען אויסצומאַרדן די פּוי־לישע פּאַטריאָטן, בעיקר די אינטעליגענץ. פון אָט דער „זעלבשוץ" איז אַרויסגעקומען די עס־עס און די ס"א אויף די אָקופּירטע פּוי־לישע מערב־געביטן. ווי עס האָט איבערגעגעבן אויפן גאַריכט דער עקספּערט סט. קוביאַק פון פּוזנער „מערבדיקן אינסטיטוט", זע־נען אונטער סטראָאָפּס אָנפּירונג פאַרגעקומען מאַסנמאָרדן איבער 2.000 מענטשן. די דעציזיע, וואָר עס דאַרף אומגעבראַכט ווערן, האָט געגעבן דער אָנפּירער פון „זעלבשוץ" אליין. די מאָרדן זענען פאַרגעקומען אויף אזא אופן, אז די קרבנות האָבן געמוזט אליין פאַר זיך אויסגראָבן פאַר דער עקזעקוציע קברים.

וואָן עס קומט דער אָנפּאַל פון די היטלעריסטישע חיילות אויפן ראַטן־פאַרבאַנד, וואָרט סטראָאָפּ געשיקט אויפן פראָנט, וואָ ער געפינט זיך פון יולי ביז אָקטאָבער 1941. ווי באַקאַנט, זענען אין די פוסטריט פון דער וואַרמאַכט געגאַנגען די ספּעציעלע פאַר־ניכטונגס־קאָמאַנדאָס, וועלכע האָבן געדאַרפט ליקווידירן יידן, קא־מוניסטן, סאָוועטישע פּאַטריאָטן. עס איז נישט אויסגעשלאָסן, אז דאָס איז אויך געווען די אויפגאַבע פון יורגען סטראָאָפּ. אין נא־וועמבער 1941 וואָרט ער צוריקגערופן קיין בערלין, וואָ ער מאַכט אַדורך א פּראַקטיק אינעם אינפאָרמאַציע־אָפּטייל (שפּיאָנאַזש) פון־נעם רײַכסזיכערהייטס־הויפּטאַמט. אין דעצעמבער 1941 וואָרט ער געשיקט קיין טראַנסניסטריע מיט דער אויפגאַבע פון שאַפן פון צוויישן די אַרטיקע פּאָלקסדײַטשן עס־עסישע אָפּטיילונגען. פון דעם וויל סטראָאָפּ אויף די געריכטס־פאַרהאַנדלונגען אַרויסציען די מסקנה, אז ער איז נאָר געווען א ספּעציאַליסט אין אַרגאַניזירן עס־עס, נישט מער. שטעלט זיך אָבער די פראַגע: וואָס זענען געווען זײַנע אויפגאַבעס תיכף אין א חודש שפּעטער, אין יאַנואַר 1942, וואָן ער איז באַשטימט געוואָרן וויי דער זיכערקייטס־אינספּעקטאָר אויף דעם קאָמוניקאַציע־שליאַך דרום־מזרח פון סאָוועטישן פראָנט? סטראָאָפּ איז געשטעלט געוואָרן אויף דעם פּאָסטן, כדי אָנצופירן מיטן אויסראָטקאָמף קעגן די פּאַרטיזאַנער, וועלכע האָבן אליץ העפ־טיקער באַדראָט די רײַטשע קאָמוניקאַציע־ליניעס. אויף אָט דעם פּאָסטן געפינט ער זיך ביזן דריטן סעפּטעמבער 1942. ער האָט זיך דאָ, וויייזט אוים, גוט צוגעדינט זײַנע באַפעלן־געבער, וויל אין סעפּ־טעמבער 1942 באַקומט ער — ווי ער דערקלערט אויפן פּראָצעס, — פון היטלערן די נאָמינאַציע אויף א ענעראַל־מאַיאָר; ער באַ־קומט דעמאָלט א ווײַטערדיקן אוואַנס אויפן עס־עסישן היראַרכיע־לייטער, ער וואָרט ברינגאַדענפירער פון עס־עס. איינצײַטיק וואָרט ער איבערגעטראָגן ווי עס־עס־און פּאָליציי־פירער קיין ניקאָלאַיעוו. סוף 1942 וואָרט ער ווידער אַרויסגערופן קיין בערלין, וואָ ער מאַכט אַדורך א ווײַטערדיקע אויסשולונג אינעם רייכסזיכערהייטס־הויפּטאַמט און גיפינט זיך א צײַט אין הימלערס דירעקטער סביבה. די אויסשולונג דויערט ביז פעברואַר 1943. ער וואָרט דעמאָלט געשיקט קיין ווין, וואָ ער דאַרף אָרגאַניזירן די עס־עס־און פּאָליציי־אָרגאַנען פאַר קאָוואַנ. אין מאַרץ 1943 טרעפט מען שוין סטראָאָפּ אין לוּבלין. ווי סטראָאָפּ זאָגט, איז ער אָהער געשיקט געוואָרן צו־ליב אַן אינערלעכן קאָנפליקט, וואָס איז אויסגעבראָכן צווישן דעם עס־עס־און פּאָליציי־פירער פון לוּבלין דיסטריקט נענעראַל קאַצמאַן און דעם אָרטיקן גובערנאַטאָר. עס איז אָבער מערקווירדיק, אז דווקא אין דער צײַט וואָן סטראָאָפּ געפינט זיך אין לוּבלין, פאַר־שטאַרקן זיך די גירושים און די מאָרדן איבער די אָרטיקע יידן. 16) עס לאָזט זיך דעריבער משער זײַן, אז סטראָאָפּס מיסיע אין לוּבלין האָט אויך געהאַט א שײַכות מיט דער שנעלערער יידן־ליק־ווידאַציע. דאָס איז ענגוג אויסדרוקפול, וויל קאַצמאַן האָט געהאַט א שם פאַר איינעם פון די אכזריותדיקסטע יידן־פאַרטיליקער. סטראָאָפּס האָט, הייסט עס, לויטן אײַנזען פון זײַנע שעפן, איבער־געשטיגן אין ריקזיכטלאָזיקייט און ענערגיע אפילו דעם בלוטיקן קאַצמאַן. אגב האָט קאַנראַד דערקלערט אויפן פּראָצעס, אז סטראָאָפּ האָט איבערגעשטיגן אויך דעם בלוטיקן גלאָבאָצניק און דעם תלין פון וואַרשעווער געטא בראַנדטן.

דעם 17טן אַפּריל 1943 וואָרט סטראָאָפּ דרינגענדיק אַרויסגע־רופן דורך קריגערן פון לוּבלין און שנעל אַרויסגעשיקט קיין וואַר־שע. דעם 17טן איז שוין סטראָאָפּ געווען אין וואַרשע.

נאָכן דערשטיקן דעם געטא־אויפשטאַנד און נאָכן ליקווידירן דאָס געטא פאַרבליבט סטראָאָפּ אין וואַרשע ביז אויגוסט 1943 — דעמאָלט וואָרט ער אַרויסגעשיקט קיין אָטען. אין צווישן איז ער אין יוני 1943 באַשטימט געוואָרן אָפּיציעל אויף זאַממערן־פראַנקענגגם אָרט וויי דער עס־עס־און פאָליציי־פירער פון וואַרשעווער דיסטריקט. ער באַווײַזט נאָך דורכצופירן די עקזעקו־ציע איבער 100 אומשולדיקע פוילישע ערבות־לײַט (זע אויבן). קיין אָטען וואָרט ער געשיקט וויי דער העכערער עס־עס־און פאָליציי־פירער פון גריכנלאַנד. ווי סטראָאָפּ האָט עס אליין מודה געווען אויפן גריכט־פאַרהער, איז ער געשיקט געוואָרן אהין אין א בא־זונדער שוועכער ציַט פאַר די היטלעריסטן. דעם 9טן סעפּטעמבער 1943 האָט איטאַליע קאַפּיטולירט, די איטאַליענישע פאָליציי פון גריכנלאַנד האָט זיך אנטוואָפנט און איז צוריקגעלאָפן אהיים. די פאַרטיזאַנישע באַוועגונג אין גריכנלאַנד איז געוואַקסן. האָט סטראָאָפּ געהאַט א ספּעציעלע מיסיע דורכצופירן דאָ א בריטע „פאַציפיקאַציע". אין גריכנלאַנד „פאַרבראַנגט" סטראָאָפּ ביז נא־וועמבער 1943. און מערקווירדיק: לויט עס וויַזן אויף די קאָרטא־טעקעס פון אָשוויענטשים, זענען טאָקע אין דעם ציַטפּאָשניט סעפּטעמבער־אָקטאָבער 1943 געגאַנגען די גרעסטע טראַנספּאָרטן מיט גריכישע יידן אין דעם אָשוויענטשימער לאַגער אַרײַן. דאָס איז געווען די ציַט, וואָן אין דעם בנין פון דער געוועזענער איטא־ליענישער געזעלשאַפט אין אַטען איז געזעסן און האָט בעל־הביתע־וועט דער עס־עס־געגנער סטראָאָפּ, אין ענגער צוזאַמענאַרבעט מיטן וואַרמאַכט־געגנער שפּיידל. 17)

סטראָאָפּ האָט, וויַזט אוים, אויפן פּאָסטן אין גריכנלאַנד גוט אויסגעפירט זײַנע תלינישע פונקציעס, וואָרעם בערלין גיט אים א ווײַטערדיקן אוואַנס. דעם 9טן נאָוועמבער 1943 נאָמינירט אים היטלער פאַר א ענעראַל־לײַטענאַנט. דעם זעלביקן טאָג וואָרט סטראָאָפּ צוריקגערופן פון אַטען קיין דײַטשלאַנד, וואָ עס וואָרט אים איבערגעגעבן די אָנפּירונג מיט דער עס־עס־און פּאָליציי אין וואַסטמאַרק איינעם ריין־געביט. איינעם לעצטן פּעריאָד פון דער עק־סיסטענץ פון „דריטן רייך" שרײַבט צו אים ידידי־בריוועלעך הימ־

16) ג"ע פון אורי ליכטער (אַרבי יידי היסטי אינסטי, פּראָטי נומי 61—7) און פון רישאַרד רינדנער (אַרבי יידי היסטי אינסטי, פּראָטי נומי 18).

17) אָריגינאַל פּוועס סטענאָגראַם פון פּראָצעס, ערשטער טאָג, זײַט 7, און צווייטער טאָג, זי 13. פאַרגלײַך אויך אין די אַקטן פּוועס פּראָצעס באַנד 5, זײַטן 959—961.

לער, וועלכער טרויט אים אָן, ווי איינעם פון די טרײַסטע דינער פון דער קראַכנדיקער עס־עסישער מלוכה, די מיסיע אָנצופירן מיט דער אונטערערדישער טעטיקייט קעגן די אַרײַנדרינגנדיקע אַליאַנטישע אַרמייען. סטראָאָפּ באַווײַזט נאָך צו הרגענען אַמעריקאַנישע קריגס־געפאַנגענע, פּראָשוטיסטן. נאָכן פּאַרענדיקן די קריגס־אָפּעראַציעס פּאַלט ער אַרײַן אין די הענט פון די אַמעריקאַנער. ער גיט זיך אָן לכתחילה אַלס סטראָופ, אָבער א געוויע רעוויזיע אין זײַן וויליע אַנטפּלעקט ווער ער איז. בפרט האָט זיך אים צוגעדינט דער באַנד פון זײַנע ראַפּאַרטן צו קריגערן וועגן דעם לויף פון דער דערשטיק־אקציע פונעם וואַרשעווער געטא־אויפשטאַנד. די דאָזיקע ראַפּאַרטן, אין א לעדערנעם פּראַכטאײַנבונד זענען געפונען געוואָרן אין זײַן ביבליאָטעק. איצט איז עס געלעגן אויפן ריכטערטיש אינעם גע־ריכטזאַל אויף לעשנא, ווי דער וויכטיקסטער דאָקומענט פון דער באשולדיקונג.

ווי עס איז צו זען פון דעם געבראַכטן קורצן איבערבליק פון סטראָאָפּס קאריערע, האָט ער קיין מאָל נישט געשפּילט אין עס־עס אָן אויפּליציי קיין ראָלע פון א באַאמטן וואָס האָט געהאַט אַנ־פּאַרטרויט געוויסע פּאָליטישע ענינים. סטראָאָפּ איז אויף קיין אויי־נעם פון זײַנע פּילצאָליקע פּאָסטנס לאַנג נישט געזעסן. עטלעכע חדשים, צי אפילו עטלעכע וואָכן — און ער ווערט געשיקט וויַטער. זײַן אויפגאַבע איז תמיד א ספּעציעלע אָפּציע, א באַשטימטער טע־ראַקט, א דרינגענדיקע „פּאָציפיקאָציע", סטראָאָפּ איז א מין „הימלערישע בײַטש", וועלכע ווערט איבערגעוואָרפן פון אָרט צו אָרט, אומעטום, ווו עס דראָט א ספּעציעלע נעפּאַר דער אָקופּאַנטי־שער מאַכט און מען דאַרף דורכפירן א שנעלע בלוטיקע „פּאָציפי־קאָציע". ער איז אַן עזעקוטאָר, א תלין; אפילו ווי אַן עס־עס־און פּאָליציי־פירער און ווי א העכערער עס־עס־ און פּאָליציי־פירער פּאַרבליבט ער נישט לאַנג אויפן פּלאַץ. עס איז ענוג, ער זאָל זײַן א חודש אין ניקאַראַגוע, קנאַפּע צוויי חדשים אין לוקסעמבורג, עפּעס מער ווי דרײַ חדשים אין וואַרשע, קנאַפּע דריטהאַלבן מאָנאַטן אין גריכנלאַנד. ער ווערט תמיד געשיקט אומעטום אַרויסצוהעלפן עמעצן, וואָס גיט זיך אַליין נישט קיין עצה. אין קאַמף קעגן די סאָוועטישע פּאַרטיזאַנער ווערט ער צוגעטיילט אַרויסצוהעלפן דעם אָבערפירער פון עס־עס האָפמאַנען, אין לוקסעמבורג דאַרף ער העלפן קאָצמאַנען, אין וואַרשע דאַרף ער פּאַרבײַטן זאַממערן־פּראַנקענגען, אין גריכנלאַנד דאַרף ער העלפן שפּיידעלן. ער האָט ס'רוב ספּע־ציעלע פּולמאַכטן, וועלכע דערלויבן אים צו פּאַררײַסן און משלח זײַן אַזא היטלעריסטישע פּיגור ווי אַדיל גלאָבצניק (בעת דער ליק־ווידאַציע פון וואַרשעווער געטא). זײַן וועג פירט פון מאָרדן דײַטשע קאָמוניסטן, דורך טעראָריזירן די טשעכן אין סודעטן־לאַנד, דורך אויסהרגענען פּוילישע פּאַטריאָטן, דורך באַקעמפן סאָוועטישע פּאַרטיזאַנער צום שוידערלעכסטן פּאַרבראָכן פונעם פעלקערמאָרד איבער די לעצטע וואַרשעווער יידן, און פון דאַנען צו „פּאָציפי־צירן" גריכנלאַנד און צו מאָרדן אַמעריקאַנער קריגס־געפאַנגענע.

פּאַר זײַנע פּאַרדינסטן לטובת דעם „דריטן רײַך" און בפרט אינעם פעלקערמאָרד איז ער באַשאָנקען געוואָרן דורך הימלערן מיט אַן אײַזערנעם קרייץ פון ערשטן קלאַס. דער קרייץ איז אים איבער־געגעבן געוואָרן דורך קריגערן. דער באַלוינטער פעלקערמערדער האָט באקומען — ווי ער רימט זיך אַליין אויפן פּראָצעס, —וויי־טשעוואָניעם פון א סך פּערזאָנען בתוכם פון דעם שאף פון פער־סאָנאַל־אָמט, פון עס־עס־געוואָרן אל הערץ. סטראָאָפּ האָט אויך דא געפּרוווט אויפן פּראָצעס זאָגן לויגן, בכן דעם קרייץ האָט ער בא־קומען פאַר זײַנע פּאַרדינסטן אויפן מיזרח־פראָנט. ער איז אָבער תיכף דעמאַסקירט געוואָרן דורכן פּראָקוראָר, וועלכער האָט גע־שטעלט א פראָגע: ווי אזוי האָט ער געקאָנט באקומען אַן אויסצייי־כענונג אין יולי 1943 פאַר אויפטוען, וואָס האָבן געהאַט אַן אָרט אין יולי־אָקטאָבער 1941? — אויף דעם האָט דער באשולדיקטער געענטפערט מיט — שטילשווײַגן. ווי באַקאַנט, איז דער אײַזערנער קרייץ פון ערשטן קלאַס געגעבן געוואָרן אין יולי 1943 סטראָאָפּן ווי אַן אויסצייכענונג פאַר זײַנע פּאַרדינסטן בײַם ליקווידירן דאָס וואַרשעווער געטא.

אין ליכט פון דעם כאַראַקטער פון סטראָאָפּס גאַנצער טעטי־קייט אין עס־עס און פּאָליציי ווערט קלאָר, פאַר וואָס איז דווקא אים אָנגפּאַרטרויט געוואָרן די מיסיע צו ליקווידירן דאָס וואַרשעווער ג־טא, אויסצופירן הימלערס באפעל פון 16טן פעברואַר 1943. עס ווערט אויך קלאָר, וואָס פאַר א נעפאַר און וואָס פאַר א כוח עס האָט מיט זיך פּאַרנעשטעלט די ווידערשטאַנד־באַוועגונג פון וואַר־שעווער געטא, אויב עס איז געשיקט געוואָרן אהער אזא פאַרדינסט־פולער ענערגישער און דערפאַרענער עס־עס־ענעראַל ווי יורגען סטראָאָפּ. און לאָמיר נאָך צוגעבן: אזא אכזריותדיקער. „דאָס דער־שיסן — האָט דערקלערט קאָנראַד פאַרן גערעכט, — צוויי טויזנט מענטשן (אויפן הויף פונעם יודענראַט אויף זאמענהאָף־נאַס — ב. מ.) האָט פּאַרשאָפט סטראָאָפּן אזוי פיל פּאַרווייַלונג, אז ער האָט אויסגעבריטערט זײַן פאַראַדענונג (צו דערשיסן אויפן אָרט — ב. מ.) אויף אַנדערע סעקטאָרן". 18)

3.

וואָס פאַר אַ נייס האָט אַרײַנגעבראַכט דער גערעכט־פאַרהער פון דר באַשולדיקטע

אין אַלגעמיין, אויב עס גייט אין די אַלגעמיינע ידיעות וועגן געטא־אויפשטאַנד און וועגן דעם אופן פון דורכפירן דעם גירוש צום טויט און די ליקווידאַציע פון די לעצטע יידן פון וואַרשעווער געטא, האָט דער פּראָצעס קיין גרויסע נייס נישט געקאָנט ארײַנ־ברענגען. אויב עס גייט אין די קוליסן פון דער לעצטער ליקווידא־ציע און בכלל אין דער היטלעריסטישער אויסראָט־פּאָליטיק לגבי די וואַרשעווער יידן די גאַנצע צײַט, האָט א ריי זאכן אויפגעדעקט די דײַטשע דאָקומענטן, וועלכע זענען דורך די פּוילישע אויספּאָרש־ריכטער און דורך די פּראָקוראָרן פון העכסטן נאַציאָנאַלן טריבו־נאַל, בפרט פּראָפּ' סאַוויצקי און פּראָפּ' ציפּריאַן, געזאַמלט און גע־גרייט געוואָרן אין משך פון א לאַנגער צײַט, טיילווײַז אויך בײַ דער מיטהילף פון פּאַרשטייער פון יידישן היסטאָרישן אינסטיטוט און פון דער הויפּט־קאָמיסיע צו פּאָרשן די היטלעריסטישע פאַר־ברעכער; די דאָקומענטן געפינען זיך אין די געריכטאקטן, דאָס זענען: פישערס באפעל פון 17טן יוני 1941 וועגן דעם פּאַרבאָט צו פּאַרלאָזן דאָס געטא, פישערס באַקאַנטמאַכונג פון 10טן נא־וועמבער 1941 וועגן טויטשטראָף פאַר פּאַרלאָזן דאָס געטא און פאַר באהאַלטן בײַ זיך יידן, דער רעפּעראָט פונעם לייטער פון אי־בערזידלונגס־אָפּטיילונג פון וואַרשעווער דיסטריקט שען, הימלערס שנעלבריוו צו פּאָהלן פון 1טן דעצעמבער 1942, זײַן פּאַראַדענונג

18) אָריגינאַל פונעם סטענאָגראַם פון פּראָצעס, ערשטער טאָג, זי 28.

עס איז כדאי צו באַטאָנען, אַז דעם 21טן מאַרץ 1947 איז סטראָאָפּ פאַרמשפט געוואָרן צום טויט דורך אַן אַמעריקאַנישן מיליטעריש־טריבונאַל אין דאַכאַו פאַר דערהרגענען די אַמע־ריקאַנישע קריגס־געפאַנגענע.

וועגן דער יִידישער אַרבעטסקראַפט פון 18טן סעפּטעמבער 1942 און אַנדערע, הימלערס ציטירטע דורך אונדז פֿאַראַרדענונגען פון 16טן פעברואר 1943, דער בריוו פון קאָמוניקאַציע־מיניסטעריום פון רײַך פון יולי 1942 וועגן אַרויספירן די יִידן פון געטאָ קיין טרעבלינקע און בעלזשעץ, די קאָרעספּאָנדענץ פון „אָסטי", אַר־טיקלען וועגן וואַרשעווער געטאָ אין „קראַקאָער צײַטונג" און אין „פּעלקישן בעאָבאַכטער" (פון 13טן יאַנואַר 1944) א"א און אויך א רײַ באַאַמטע יִידישע דאָקומענטן. צוזאַמען מיט די אויספֿאָרש־מאַטעריאַלן פֿאַרנעמען די געריכטאַקטן אינעם סטראָאָפֿ־קאַנאַראַד־פֿראַצעס זעקס דיקע גרויסע בענדער. דער וויכטיקסטער דאָקומענט איז, נאַטירלעך, דער אָריגינאַל פון סטראָאָפּס ראַפּאָרט.

אָבער אויב עס גייט אין די געשעענישן וואָס האָבן זיך אָפּגע־שפּילט אין געטאָ גופא, האָט, ווי געזאָגט, דער פֿראָצעס קיין גרויסע נײַס נישט געקאָנט אַרײַנבערענגען. פון דעסט וועגן זענען אויפּגע־דעקט געוואָרן א נאָנצע רײַ נײַע פֿרטים, וועלכע שאָפן אַן אינטע־רעסאַנטן און צײַטנויזיַ אויך וויכטיקן צושטײַער צו אונדזערע ביזאיצטיקע ידיעות. דאָס וואָס אינטערעסירט אונדז אין געגעבע־נעם פאַל צו מײַנסטן, איז נוגע דעם סאָמע אויפשטאַנד. מען דאַרף שוין בײַם אָנהייב פעסטשטעלן, אַז די דערקלערונגען פון די באַ־שולדיקטע האָבן נאָך א מאָל באַשטעטיקט די גרויסקייט און אום־געווײַנלעכע העלדישקייט פון די געטאָ־אויפשטענדלער. א געפיל פון שטאָלץ האָט אַרומגעכאַפט דאָס פּובליקום אויפן געריכטזאַל, וועלן קאָנאַראַד און סטראָאָפּ האָבן געשילדערט די געשעענישן. וועלן מען פֿאַרגלײַכט זייערע מונדלעכע דערקלערונגען מיט די ראַפּאָרטן און גביות־עדות, זעט מען, אַז אין זייערע געריכט־אַרויסטריטן איז אין דער הינזיכט נישט געווען קיין איין וואָרט פון גוזמא, און מען קאָן עס אַרײַנגענעמען ווי א פּרישן צושטײַער צו דער געטאָ־אויפ־שטאַנד־דאָקומענטאַציע. און הגם א סך פֿרטים זענען שוין באַקאַנט פון פֿריִער, פון זייערע אייגענע געשריבענע מאַטעריאַלן און אויך פון אַנדערע קוועלן, איז דאָך כדאי איבערצוגעבן עטלעכע פֿראַג־מענטן פון קאָנאַראַדס און סטראָאָפּס דערקלערונגען אויפן פֿראָצעס.

פֿראַגע קאָנאַראַד האָט אָנגעהויבן זײַן דערקלערונג בנוגע דעם אויפשטאַנד און דער ליקווידאַציע מיט די ווײַטערדיקע ווער־טער: 19)

„אויף דזשיקע־נאָס איז געווען א שיסערײַ. א טייל פון דער עס־אָפּטיילונג איז געוואָרן אַרומגערינגלט דורך די אויפשטענדלער. די דײַטשן זענען געוואָרן אַרומגענומען דורך דעם פֿײַער. איך האָב געהערט, אַז עס איז אָנגעקומען עפּעס אַן אָפּטיילונג, וואָס האָט זיי אַרויסגעפֿירט. אויף גענשע־נאָס האָט געגומען ברענען א הויז. אין שכנות האָט זיך געפונען א יִידישער שפּיטאָל — און אָנטקעגן איז געווען די פֿירמע ברויער, וועלכע האָט זיך פֿאַרנומען מיט פֿאַרריכטן זאָכן פֿאַר מיליטער. אינעם הויז, וואָס האָט ענגומען ברענען, האָט זיך געפונען א מאַגאַזין פון מאַטראַצן. דאָרט פלעגט מען זיי פֿאַר־ריכטן. עס זענען דאָרטן געווען ריזיקע סקלאַדן פון ים־גראָז און פון האָר. דאָס אַלץ האָט ענגומען ברענען".

ווײַטער שילדערט קאָנאַראַד דאָס, וואָס ער האָט שוין איבער־געגעבן אין זײַן געשריבענער לאַנגער גביתּ־עדות פון אויגוסט 1945. דאָס וויכטיקסטע אין דער אויבן־געבראַכטער דערקלערונג אויפן געריכט (וועלכע איז באַאַמט אין א ביסל אין אַנדער

19) אָריגינאַל פונעם סטענאָגראַם פון פּראָצעס, ערשטער טאָג, זײַט 20.

וואַריאַנט פון קאָנאַראַדס שריפטלעכער גביתּ־עדות פון אויגוסט 1945) איז דער פאַקט, אַז א טייל פון דער עס־עס־אָפּטיילונג איז אַרומגערינגלט געוואָרן דורך די יִידישע קעמפער און אַז עס האָט געמוזט געשיקט ווערן א ספּעציעלע אָפּטיילונג אַרויסצוראַטעווען די עס־עס־לײַט פון יִידישן קלעם. אין זײַן געריכט־דערקלערונג דער־מאָנט קאָנאַראַד וועגן קאַמף־געשעענישן אויף שטשענשלִיווע (שי־סערײַ אויף די דעכער), נאָלעוואָקעם, שוויענטאָיערסקע און ניזקע. 20) ער חזרט אויך איבער דעם פאַל מיט קריגערס אינספּעקציע, און די געשעענישן, וואָס האָבן זיך דעמאָלט, אין קריגערס אָנוועזן־קייט אָפּגעשפּילט אויף שטשענשלִיווע אויף די דעכער. א וויכטיקע נײַס איז דאָס, וואָס קאָנאַראַד גיט איבער אין געריכט וועגן דעם, אַז סטראָאָפּ האָט געהייסן דערשיסן 500 פוילישע אַרעסטירטע פון דער פֿאַוויאַק־תפיסה; זיי זענען דערשאָסן געוואָרן אויפן יודענראַט־הויף. סטראָאָפּ האָט אין זײַנע שפּעטערדיקע דערקלערונגען זיך באַ־מיט צו דערוויַזן, אַז דעם באַפֿעל צו דערשיסן די 500 האָט אַרויס־געגעבן דער שef פון דער זיכערקייטס־פּאָליציי ד"ר האַהן. אָבער מיר האַלטן, אַז די 500 פוילישע אַרעסטירטע זענען דערשאָסן גע־וואָרן אין די ראַמען פון דער אויפשטאַנד־לִיקווידיר־אַקציע, ווײַל ווי עס דרינגט אַרויס פון געוויסע גביות־עדות, וועלכע געפינען זיך אינעם אַרכיוו פון היסטאָרישן אָפּטייל פון צ"ק פון פּזפ"ר, 21) האָבן די פוילישע אַרעסטירטע אין פֿאַוויאַק געפֿלאַנט אויסצונוצן די געשעענישן אין געטאָ פֿאַר אויסגראָבן אַן אונטערערדישן דורכ־גאַנג און זיך אַרויסבאַקומען פון תפיסה. עס איז אפשר געווען א קאָנטראַקט מיט א קאַמפּאַנדרופּע פון געטאָ. צוליב א מסירה פון א געסטאַפּאָ־אָגענט, וועלכער האָט געהערט צו א"ק, איז די זאַך אויס־גענגען געוואָרן, און 500 פּאָליטישע אַרעסטירטע זענען דערשאָסן געוואָרן אויפן יודענראַט־הויף. אגב, איז סטראָאָפּ בעת דער עקזע־קוציע געווען אָנוועזנדיק.

אינטערעסאַנטע נײַע פֿרטים האָט געבראַכט אין זײַן דערקלע־רונג יורגען סטראָאָפּ: 22)

„שבת בײַ נאַכט (דעם 17טן אַפּריל — ב. מ.) האָט זאָ־ממערן באַקומען א ידיעה פון געטאָ, אַז דאָס אויסלִיידיקן וועט נישט גיין אַזוי גלאַטיק, אַז וואַרשײַנלעך וועלן די יִידן אָפּענגשטעלן א באַוואָפנטן ווידערשטאַנד.

„איך בין זיך משער, אַז אויפן סמך פון אָט דער מעלדונג איז זאַממערן געפֿאָרן קיין קראָקע צו גענעראַל קריגער.

„איך בין זיך משער, אַז אויפן סמך פון דער דאָזיקער מעלדונג האָט גענעראַל קריגער אַרויסגעגבן א באַפֿעל, איך זאָל אויף זאַממערנס אָרט דורכפירן די אויסלִיידיקונג פונעם געטאָ.

„אָבער צוליב דעם, וואָס ער האָט געקענט דעם פלאַן און אויך פון פרײַנטשאַפֿטס וועגן האָב איך געלאָזט זאַממערן אָנהייבן.

„עס איז געווען 7,30 אין דער פרי ווען ער האָט זיך גע־יאָוועט צו מיר אין איינעם מיטן אַדיוטאַנט אין מײַן קווער־טיר. ער איז געווען זייער דענערווירט און האָט געזאָגט — מיר דאַכט זיך, אַז אזעלכע זענען געווען זײַנע ווערטער: „אַלץ

20) דאָרטן, זײַטן 22 און 23.

21) ג"ע פון שפּילסקי.

22) אָריגינאַל פונעם סטענאָגראַם פון פּראָצעס, צווייטער טאָג, זײַטן 23—26.

איז פאַרלאַרן, מיר זענען נישטאָ אין געטאָ, מיר קאָנען זיך נישט ארײַנבאַקומען אין געטאָ, עס זענען פאַראַן פאַרווונדעטע". זאַממערן האָט געוואָלט שיקן א טעלעגראַמע קיין קראָקע, מען זאָל אַרויסשיקן אַראָפּלאַנען סטוקאַסן און מען זאָל מיט דער הילף פון באָמבעס און אַראָפּלאַנען צעשטערן דאָס געטאָ.

„אָבער קריגערס באַפּעל (צו לִיקווידירן דאָס געטאָ — ב. מ.) איז נישט געווען פאַרבונדן מיט קיין טערמין. אויפן סמך פון דעם באַפּעל האָב איך זיך געמוזט ארײַנמישן.

„ווען איך בין צווישן 8 און נײַן אין דער פרי ארײַן אין געטאָ, האָב איך אָנגעהויבן די אַקציע פון אויספילן דעם מיליטעריש באַפּעל.

„עס זענען געווען פאַרווונדעטע און דערהרגעטע בײַ ביידע צדדים. איך האָב צום ערשטן מאָל געזען די (היטלעריס־טישע — ב. מ.) קאָמאַנדירן, וואָס זענען דאָרטן געווען, און מיר זענען ארײַן דורכן גרויסן טויער אין געטאָ. זיצנדיק אונטער א בוים, האָב איך געהיימען זיך דערלאַנגען דעם פּלאַן פון געטאָ און דאָרטן האָב איך פעסטגעשטעלט — אין הסכם מיטן פּלאַן — ווי עס זעט אויס דאָס געבית. איך האָב געגעבן די קאָמאַנדירן אַנטשפרעכנדיק באַפּעלן, לויט מיליטעריש כּללים, זיי זאָלן מיט דער הילף פון אַנגרייפּנדיק אָפּטיילונגען ווידער באַהערשן כאָטש די הויפּטגאַס. און אַזוי איז געשען. צי מען האָט די הויפּטגאַס דערלאַבערט דעם ערשטן טאָג, אַדער דעם צווייטן, דאָס געדענק איך נישט.

„אין איין הויז, וווּ עס האָט זיך געפונען אַן אַנשטאַלט ביי דער א"ג מיליטעריש פאַרוואַלטונג, איז אויסגעבראָכן א שרפה. די שרפה איז ארויסגערופן געוואָרן דורך די אויפּשטענדלער.

„וואָס שײַך די זאַכן, וועלכע זענען געווען באַשטימט פאַר דער וווּרמאַכט, בין איך אין דעם פאַל געווען אין פולשטענדיקער פאַרשטענדיקונג מיטן קאָמאַנדיר פון דער וווּרמאַכט, א געוואַלד־לייטענאַנט (ראַססום — ב. מ.). די קאָמענדאַנטור פון דער וווּרמאַכט און דער גובערנאַטאָר פישער און אַנדערע פאַרשטייער האָבן מיר אויפמערקזאַם געמאַכט אין א דרײַגעדיקן אופן, אַז דער געטאָ־אויפשטאַנד טאָר זיך אין קיין שום פאַל נישט אויסברייטערן אויף ווארשע. בפרט האָט מיר אויף דעם געמאַכט אויפמערקזאַם די קאָמענדאַטור פון דער וווּרמאַכט און מיר אויפגעקלערט — הײַנט, קאָן איך דאָס זאָגן — אַז דעמאָלט וואָלטן זיי נישט געווען אין שטאַנד, נישט ברענגעדיק קיין אָפּטיילונגען פון פראָנט, צו דערשטיקן אַן עוועַנטועלן אויפשטאַנד אין ווארשע.

„אין געטאָ איז געווען א לאַבירינט, וואָס אַזא האָב איך נישט געזען אין מײַן לעבן. די קאָרידאָרן, בונקערס זענען געוואָרן אויפגעבויט צו דעם צוועק, מען זאָל זיי אויסנוצן בשעת דעם קאַמף. אין ספּעציעלע בנינים האָט מען אויסגעבויט בעטאָן־בונקערס, פון וועלכע עס זענען שוין דעם ערשטן טאָג ארויס די קעמפּנדיקע כוחות".

שילדערנדיק וויַיטער די קאָמפּן פון ערשטן טאָג, דערקלערט סטראָאָפּ אָט וואָס:

„ווי איך דערמאָן זיך, האָט דאָס מיליטער אין איינעם פון די ראַגאַווע הײַזער זיך נישט געקאָנט ארײַנבאַקומען. מען האָט געקעמפּט אין משך פון 2—3 טעג. איך בין אַהין אָנגעקומען וועַן דעמקע (א היטלעריסטישער אָפּיציר — ב. מ.) האָט שוין נישט געלעבט. אין איינקלאַנג מיט דעם, וואָס עס האָבן מיר געזאָגט די מענטשן, האָט דעמקע אָנגעגריפן מיט א שטורעם־אָפּטיילונג, נישט שוינענדיק דאָס לעבן, און האָט באַווײַזן אַריינצוגיין אין דעם הויז. פון דעם דאָזיקן הויז האָט מען וויַיטער באַשאָסן די אָפּטיילונג, און וועַן דער קאָמף האָט זיך פאַרענדיקט, האָבן די דײַטשן געמוזט זיך צוריקציען. דעמקע און נאָך איין מאָן זענען אומגעקומען".

וועגן דער באַוואָפענונג פון די אויפשטענדלער זאָגט סטראָאָפּ:

„איך האָב באַמערקט אַז די געטאָ־איינוווינער פאַרמאָגן באַמבעס, וועלכע זיי האָבן אַליין אויסגעארבעט. איך האָב אַליין געזען אַזעלכע באַמבעס אַדער שטאָלענע רערן, די הייך 30 צענטימעטער, זיי זענען געווען פאַרשמאָלצן אונטן, אויבן איז געווען צוגעשמאָלצן א דעקל, דערבײַ איז געווען אַן אָנצינדשטריקל און אַן עפענונג, און אַרום דער עפענונג — אַן אָנצינדשטח. די געטאָ־אויפשטענדלער האָבן אויך פאַרמאָגט א גרויסע צאָל פּלעשער מיט בענזין".

קאָנראַדס און סטראָאָפּס ציטירטע דערקלערונגען וואַרפן א שײַן אויף די דרײַ ערשטע גרויסע שלאַכטן דעם 19טן אַפּריל אין דער פרי. קאָנראַד דערציילט וועגן דער שלאַכט אויף זאַמענהאָפגאַס (דער אָפּופאַנט האָט געענדערט דעם נאָמען פון דער גאַס פון זאַמענהאָף צוריק אויף דזשיקע); סטראָאָפּ, רעדנדיק וועגן דער הויפּטגאַס, מיינט געווים די נאָלעווקעס. וועַן ער רעדט וועגן דעם ראָגאַווע הויז, איז ער געווים אויסן די שלאַכט אויף מוראַנאָוו.

אין לויכט פון קאָנראַדס דערקלערונג זענען די עס־עס־לײַט אויף זאַמענהאָף־גאַס ארומגערינגלט געוואָרן דורך די יידישע אויפּשטענדלער. די קאַמפּן אויף נאָלעווקעס האָבן זיך אויך לכתחילה געענדיקט מיטן נצחון פון די יידישע קעמפּער; סטראָאָפּ האָט געמוזט אָנוועגדן באַזונדערע מיטלען, כדי צוריק דערָאַבערן די דאָזיקע הויפּטגאַס פון געטאָ. פונקט אַזוי איז שווער געגאַנגען דאָס דערָאַבערן דאָס גרויסע הויז אויף מוראַנאָווסקע. מען האָט דאָ געקעמפּט, זאָגט סטראָאָפּ, 2—3 טעג. שוין די דרײַ שילדערונגען שטעלן פעסט די העלדישקייט פון די אויפשטענדלער. אַז דער געטאָ־אויפשטאַנד האָט שטאַרק באַאומרויקט נישט בלויז די אָרטיקע וועלט־דיסטריקט־ארגאַנען, דערווײַזט סטראָאָפּס דערקלערונג אויפן גרעיכט וועגן דעם, אַז „אין צוזאַמענהאַנג מיטן אויפשטאַנד אין געטאָ האָט הימלער אַליין צוויי מאָל ארויסגעשיקט (צו סטראָאָפּן — ב. מ.) אינספּאַרמאַטיוע טעלעגראַמעס" 23). אייניצייטיק זענען געגאַנגען פון בערלין קיין ווארשע אַנפראַגעס לויט א צווייטער לינע: „דער קאָמענדאַנט פון דער זיכערקייטס־פּאָליציי ד"ר האַהן האָט געהאָט א כסדרדיקן קאָנטאַקט מיטן רײַכסזיכערהייטס־הויפּטאַמט, מיטן ד"ר ברינער" (סטראָאָפּס דערקלערונג). וועגן דעם, אַז קריגער האָט באַקומען טאָג־טעגלעכע ראַפּארטן, איז באַווויסט. איין טאָג האָט קריגער פאַרלאַנגט צוויי ראַפּארטן (סטראָאָפּס דערקלערונג). חוץ דעם איז ער, ווי באַקאַנט און ווי עס האָט באַשטעטיקט אויפן פּראָצעס קאָנראַד, אראָפּגעקומען ספּעציעל אויף אַן אינספּעקציע אין געטאָ. סטראָאָפּ האָט אויפן גרעיכט אויך אָפּ־

23) אָריגינאַל פוגעס סטענאָגראַמס פון פּראָצעס, צווייטער טאָג, זי 46.

געגעבן א דערקלערונג וועגן דעם אויפרײַסן די טלאָמאַצקער שול: „דער ענין איז געווען פאַרענדיקט. הימלער האָט געהייסן מיך רופן צום טעלעפאָן און מיר באַפוילן, איך זאָל אויפן סוף אויפרײַסן די וואַרשעווער סינאַגאָגע. דערבײַ האָט מיר ד"ר האהן געמאַכט אויפמערקזאם, אז אין דער סינאַגאָגע געפינען זיך באַוואָפנטע אויפשטענדלער" 24).

צי אין דער סינאַגאָגע אויף טלאָמאַצקע האָט זיך געפונען א גרופּע באַוואָפנטע אויפשטענדלער, דאַרף מען נאָך אויספאָרשן און פעסטשטעלן. אויב עס וואָלט זיך אַרויסגעוויזן פאַר ריכטיק, איז דאָס א נײַער זייער וויכטיקער פּרט אין דער געטא־אויפשטאַנד־געשיכטע. עס איז דאָ א גרונט צו מיינען, אז האהן, ווי דער אָנפֿירער פון דער זיכערקייטס־פּאָליציי, איז געווען גוט אינפֿאָרמירט. בכלל ווײַזט זיך אַרויס אין לֵיכט פון סטראָפֿפּ דערקלערונג אויפן גערײַכט, אז אין יעדער היטלעריסטישער אָפּטיילונג האָבן זיך גע־פונען מענטשן פון ד"ר האהן, דאָס הייסט — אז דער שונא האָט געהאַלטן די געטא־אַקציע פאַר אזא וויכטיקע, דאָס פאַראַלע מיט דער מיליטעריישער אקציע איז געמאַנגען א זיכערקייטס־דינסט־אקציע, וועגן וועלכער סטראָפֿפּ האָט געווּסט נאָר אין אלגעמיינע שטריכן, אָבער אָן גענויע פּרטים. אגב, איז ער נאָך דעמאָלט נישט געווען עס־עס און פּאָליציי־שעף פון וואַרשעווער דיסטריקט.

אינטערעסאַנט זענען געווען סטראָפֿפּ אויפקלערונגען, ווי אזוי עס זענען צו אים געקומען די איינצלנע ראַפּאָרטן פון די בא־זונדערע אָפּשניטן און לויט פאַרשידענע לֵיניעס. פון די אַלע בא־זונדערע באריכטן האָט דער שטאַבשעף יעזויטער צונויפגעשטעלט יעדן טאָג דעם גאַנצן טאַגראַפּאָרט, וועלכן סטראָפֿפּ האָט איבער־געשריבן און געשיקט צו קריגערן. אזוי פלעגן אָנקומען באריכטן לויט די לֵיניעס: פון דער זיכערקייטס־פּאָליציי, פון דעם געסטאַפּא־ממונה איבערן געטא בראַנדט, פון דער פּוילישער „גראַנאַטאָווער" פּאָליציי, פון וואַרמאַטע. למשל וועגן דעם, וי אזוי די גרופּע זשאַ־באָוצעם איז אַרויסגעפירט געוואָרן דורך די אונטערערדישע קא־נאַלן דורך דער גוואַרדיא לודאָווא, האָט סטראָפֿפּ ראַפּאָרטירט די „גראַנאַטאָווע" פּאָליציי; די מעלדונג פון 25טן אַפּריל וועגן דעם, אז אין קאַמף גייען אַרײַן די „נידערלענדער" עלעמענטן פון געטא, האָט געשטאַמט פון דער זיכערקייטס־פּאָליציי; וועגן דער פּפ"רישער צענטראַלע אין געטא האָט איבערגעגעבן א מעלדונג בראַנדט 25). דערקלערן־זשע האָט ער נישט געקאָנט אויפקלערן, וועמען ער האָט געמיינט אין זײַן ראַפּאָרט צו קריגערן אונטער די באַצייכענונגען „אקטיוויסטן", „פּאַרטיי" און „טעראָריסטן". וועגן די פּאַרשידענע דערשײַנונגען פון העלדישקייט האָט ער איבערגעגעבן א רײַ זאכן, וועלכע זענען באַקאַנט פונעם ראַפּאָרט, צווישן אַנדערע וועגן די יידישע פרויען, וועלכע האָבן געשאָסן פון פּיסטאָלעטן.

עטלעכע מאָל שטרײַכט סטראָפֿפּ אונטער, אז דאָס איז געווען א שווערער און פאַראַנטוואָרטלעכער קאַמף. „דאָס איז געווען אזא וויידערשטאַנד, וועלכער האָט געקאָנט וועלן דערשטיקט נאָר מיט פאַרבײַסענעם כוח, און קעגנפאָל וואָלט נישט געלוינט אָנצוהייבן... איך האָב זיך אָפּגעגעבן א דין וחשבון פון דעם, אז דאָס איז א קאַמף, א ווידערשטאַנד, וועלכן עס איז שווער צו צעברעכן, אָבער, אז ער מוז ווערן געבראָכן" 26).

24) דאָרטן, זי 30.

25) אָריגינאַל פונעם פּראָצעס, צווייטער טאָג, זײַט 51.

26) דאָרטן, זי 26.

4

וואָס פאַר אַ נייעס האָט אַרײַנגעבראַכט דער עדות פאַרהער

פאַרן גערײַכט זענען אַרויסגעטרעטן זיבעצן עדות, אַלע פון דער באשולדיקונג. די פאַרטיידיקונג האָט נישט געהאַט און נישט געקאָנט האָבן קיין איין עדות. אַרויסגערופן זענען געוואָרן מער עדות — עטלעכע האָבן צוליב קראַנקייט נישט געקאָנט קומען, עטלעכע געפינען זיך אין אויסלאַנד. בכלל האָט די פּראָקוראָטור געקאָנט האָבן הונדערטער עדות — אַלע יידן, וועלכע האָבן אַדורכ־געמאַכט דעם געטאָגרויל, יעדער איינער פון זיי איז א גאַנצע דראַמע פאַר זיך. אויך פּוילישע עדות האָט מען געקאָנט האָבן מער. אָבער דער פּראָצעס האָט דאָך נישט געקאָנט פאַרוואַנדלט ווערן אין א שטודיומאָרט. דערביבער האָט די פּראָקוראָטור אויסגעקליבן א גרופּע עדות, וועלכע אָדער זיי זענען פערזענלעך געקומען אין באריר מיט די אָנגעקלאָגטע, אָדער זיי האָבן געשפּילט א וויכטיקע ראָלע אין די געשעענישן, וואָס האָבן א שײַכות מיט די מעשים פון די בא־שולדיקטע.

די עדות קאָן מען אײַנשטעלן אין עטלעכע גרופּעס: א) די וואָס האָבן אָנטייל־גענומען אויף אזא אָדער אַנדערן אופן אין די קאַמפֿן, אָדער זענען געקומען אין באריר מיט די קעמפֿער; ב) די וועלכע האָבן אויף זייער אייגענער הויט אין אזא אָדער אַנדערער פאַרעם אַדורכגעמאַכט די גרויליקע מעשים פון די באשולדיקטע; ג) די פּוילישע עדות, וועלכע זענען געווען אין געטא, אָדער ביים געטא, בעת די געשעענישן; ד) די פּוילישע עדות, וועלכע האָבן אַרגאַניזירט הילף פאַר די יידישע קעמפֿער; ה) די פּוילישע עדות, וועלכע וויסן צו דערציילן וועגן טרעבלינקע.

די ערשטע גרופּע עדות וויסט צו דערציילן וועגן בײַדע זײַטן פון דער ווירקלעכקייט — וועגן דער שוידערלעכער אכזריות פון די היטלעריסטישע פעלקערמערדער אונטער דער אָנפֿירונג פון באַ־שולדיקטן סטראָפֿפּ און וועגן דעם העלדישן ווידערשטאַנד פון די יידישע אויפשטענדלער. דער עדות מאַרעק עדעלמאַן 27), געווע־זענער שטאַבמיטגליד פון דער יידישער קאַמפֿס־אָרגאַניזאַציע און קאַמאַנדיר פון דעם בערשטער־אָפּשניט, הייבט אָן זײַן דערקלערונג פון פעסטשטעלן די מפלות פון זאַממערן־פּראָנקענגג. די ערשטע מפלה האָט ער געליטן אין יאַנואַר 1943, די צווייטע אין מאַרץ 1943, וועו זאַממערנס אָן אָפּטיילונג אין דער צאָל פון 50 מאַן איז געוואָרן טיילווײַז צעקלאַפּט דורך דער יידישער קאַמפֿס־אָרגאַניזא־ציע און איז נישט צוגעלאָזט געוואָרן אויפן געביט, וווּ זיי האָבן געהאַט אָן אויפגאַבע דורכצופירן א „פּאַציפיקאַציע". דער דאָזיקער מאַמענט, הגם אַלגעמיינע ידיעות זענען שוין וועגן אים געווען, איז דאָך א נײַס. לײַדער איז דער מאַרץ־אַרויסטריט פון „זשאַב" ווײַ־ניט אויסגעפאַרשט, און אין לֵיכט פון עדעלמאַנס עדות־זאָגן קומט ער ארויס ווי דער צווייטער קאַמפֿסרינג נאָך דעם יאַנואַר־אַרויס־טריט. עס בלײַבט נאָך אָפן די פראָגע, ווער (פערזענלעך) עס האָט אָנגעפירט מיט דעם דאָזיקן דרייסטן אָנפאַל אויף זאַממערנס אָפּ־טיילונג.

פון עדעלמאַנס ווײַטערדיקער דערקלערונג וועגן דעם, אז „אונדז איז געווען באַווּסט, אז עס וועט קומען איינער ספּעציעל;

27) אָריגינאַל פונעם סטענאָגראַם פון פּראָצעס, צווייטער טאָג, זײַטן 111—117.

דעם 18טן אפריל האָבן מיר זיך דערווּוסט, אז ער איז געקומען צו פֿאַרן, סטראָאפֿפּ נאָמען האָבן מיר נישט געקענט" — קומט ארוים, אז נישט בלויז זאַממערן און האַהן האָבן געהאַט זייערע אַגענטן אין געטאָ און געווּוסט וועגן א ווידערשטאַנד, וואָס גרייט זיך, נאָר אז אויך די יידישע קאַמפּפֿ־אָרגאַניזאַציע האָט געהאַט אַן אויס־שפּיר אין דעם שונאס לאַגער און געווּוסט, אז עס דאַרף קומען א ספּעציעלער גרויס־פֿאַציפֿיקאַטאָר. וועגן די עצם־געשעענישן דער־קלערט דער עדות עדעלמאַן אָט וואָס:

„פֿיר א זייגער בײַ נאַכט האָבן זיי אַרומגעשטעלט דעם צוויישנגעטאָ־שטח. זעקס אין דער פרי שפּאַנט אַריין אין דײַטשע גרופּע. מען האָט זי אַרײַנגעלאָזט טיף, און ערשט בײַם צוזאַמענקום פון מילע און זאַמענהאַף איז געקומען צום ערשטן אָנגריף פון די קאַמפּסגרופּעס. די דײַטשע אָפּטיילונג, וואָס האָט זיך אויסגעלייגט מיט א לאַגער אין גאַס, איז גע־וואָרן צעקלאַפּט און געמוזט אַנטלויפן אין בהלה.

„אונדזער אומגליק איז געווען, וואָס מיר האָבן נישט גע־האַט קיין געווער, מיר האָבן געקאָנט ווירקן נאָר מיט אומגע־ריכטן אָנפּאַל.

„12 א זייגער פרוווט סטראָאפֿ אטאקירן אנדערע גאַסן, ער גרייפט אָן דאָס הויז אויף עק נאָלעווקעס און גענשע. עס זענען דאָרטן געפֿאָלן א סך פּאַרווונדעטע דײַטשן. א גרופּע קעמפּער אין דער צאָל פון צען פּערזאָן האָבן אײַנגעהאַלטן די דײַטשן אויף עק גענשע און נאָלעווקעס אין משך פון עטלעכע שעה. מיר האָבן אויסגעבראַנט דאָס הויז, מיר האָבן אַרויסגע־רופן א שרפה אין געטאָ.

„דעם צווייטן טאָג איז בײַ צווי א זייגער קיין אקציע אין געטאָ נישט געווען. עס איז וואָרשיינלעך פֿאַרגעקומען א גרויסע איבערגרופירונג פון די כוחות. דעם צווייטן טאָג האָבן זיך די דײַטשן אויך נישט אַרײַנבאַקומען אין געטאָ. דער קאַמף דויערט ביז אַכט א זייגער אין אָוונט. קיין איין היט־לעריסט איז נישט אַריבער אויפן געטאָ־געביט.

„דעם דריטן טאָג זענען די דײַטשן געגאַנגען אין קלייניע צאָלן. זיי צינדן אונטער, זיי שטופּן אַרײַן פעטלעך מיט בעג־זין אין אַלע טויערן און געווּוּלבער און צינדן אונטער. טויזנ־טער מענטשן קומען אום.

„וועו זיי האָבן געהאַט גרויסע פֿאַרלוסטן, האָבן די היט־לעריסטן אַרויסגעשיקט צוויי אָפּיצירן מיט וויַסע קאָקאָרדעס און געבעטן א 15מינוטיקן וואָפֿנשטילשטאַנד, אָבער אין דער זעלבער צײַט האָבן זיי געברענט דאָס געביט.

„די זעלביקע נאַכט האָבן מיר זיך אַרויסבאַקומען אויפן געביט פון צענטראַלן געטאָ.

„מיר האָבן פֿאַרטיידיקט די בונקערס, אין וועלכע עס איז געווען די יידישע באַפעלקערונג".

אין וויַטערדיקן טייל שילדערט דער עדות די גרויליקע מעשים פון סטראָאפֿפּ חיילות: אינעם שפּיטאָל אויף געגשע 6, וווּ זיי האָבן דערשטיקט קינדער, פֿאַרברענט כירורגישע קראַנקע לעבעדיקערהייט, אויפגעטרענט טראַנעוודיקע פרויען

---

27) אָריגינאַל פונעם סטענאָגראַם פון פּראָצעס, צווייטער טאָג, זײַטן 111—117.

די בײַכער; אויפן הויף פֿראַנציסקאַנער 30 האָט דער עדות געזען הרוגים מיט אָפּגעהאַקטע קעפּ; אין דעם זעלביקן אָרט האָבן זיי אַרײַנגעלאָזט גאַז — „אויף צו מאַרגנס האָבן מיר דאָ געפּירט מיט זיי א שלאַכט. דעמאָלט האָבן זיי זיך אויפ־געפּירט פּחדנותדיק".

וויכטיק איז די פעסטשטעלונג פונעם עדות, אז די פּאַרטיידי־קער האָבן אַרײַנגעלאָזט גאַזן אין די בונקערס. בנוגע אונדזער טע־מע זענען קודם־כל וויכטיק עדעלמאַנס דערקלערונג וועגן די קאַמפֿן דעם ערשטן טאָג. אין אַלגעמיין דעקן זיי זיך מיט דעם, וואָס קאָנ־ראַד און סטראָאפֿפּ האָבן איבערגעגעבן וועגן דער לאַגע אויף דער זאַמענהאַף־נאַס און אויף נאָלעווקעס און געגשע.

עדעלמאַן האָט נערעדט וועגן די געביטן, וווּ ער איז געווען פּערזענלעך — דאָס בערשטער־געביט און דאָס צענטראַלע געטאָ. א צווייטער עדות, בערנארד בּאָרג, האָט איבערגעגעבן וועגן די גע־שעענישן אויפן געביט פון לעשנא, נאָוואָליפּקי, נאָוואָליפּיע, קאָר־מעליצקע. ער דערציילט: 28)

„דעם ערשטן טאָג פונעם אויפשטאַנד איז אויף לעשנא, נאָוואָליפּקי, נאָוואָליפּיע, קאָרמעליצקע געווען רויק. קיין קאַמפֿן זענען נישט געווען. אויף צו מאָרגנס האָט די קאַמאַנדע פון אונדזער פּפּ"רישער קאַמפּסגרופּע באַשלאָסן צו באַזעצן די פונקטן. מיר האָבן פֿאַרנומען א פּאָזיציע אויף לעשנא 74 נאָענט צו אייזן־גאַס. פון דער זײַט פון דער אײַזן־גאַס מאַר־שירן די דײַטשן צום געטאָ. אויף סמאָטשע ראָג נאָוואָליפּיע ווּאַרפֿט אונדזער גרופּע אַרום 10 א זייגער עטלעכע באָמבעס און פּלעשער, עס פֿאַלן עטלעכע דײַטשן. אין א האַלבער שעה אַרום קומען זיי ווידער מיט פּאַרשטאַרקונגען. זיי מאַכן א פּאָגראָם אין דעם הויז.

„מיר ציען זיך צוריק אויף נאָוואָליפּיע 61—63. בײַ נאַכט קערן מיר זיך אום צוריק אין בונקער אויף לעשנא 74, וווּ עס איז פֿאַראן א דורכגאַנג אויף דער „אַרישער" זײַט.

„אין עטלעכע טעג אַרום איז פּאַרגעקומען א גרויסע שלאַכט אויף סמאָטשע 6—8 און נאָוואָליפּיע פון נומער 3 ביז 7. די היטלעריסטישע אָפּטיילונגען, וועלכע מארשירן צום געטאָ, וווּרן פון צוויי זײַטן אטאקירט. פון די 56 מענטשן פון דער פּפּ"רישער קאַמפּסגרופּע אויפן טעבענס־געביט זע־נען געבליבן לעבן נאָר 14".

אויך באָרג דערציילט וועגן דעם, אז די היטלעריסטן האָבן אַרײַנגעלאָזט אין די בונקערס גאַז.

וויכטיק איז געווען באָרגס דערציילונג, ווי אזוי מען האָט אים מיט א גאַנצן צוג געפּירט קיין טרעבלינקע. דאָס איז געווען נאָכן 14טן מײַ. וויכטיק איז דאָס דערפֿאָר, וויַל די פֿאַרטיידיקונג האָט זיך באַמיט צו דערווײַזן, אז מען האָט שוין דעמאָלט נישט געפּירט קיין טרעבלינקע, און דעריבער האָט סטראָאפֿ נישט געקאָנט ווּיסן, אז מען פּירט די יִדן אויף טויט. 29) באָרג איז געווען צווישן די, וועלכע מען האָט געפּירט קיין טרעבלינקע, און פון דאַנען — וואָס איז געווען אין טרעבלינקע א זעלטענע דערשײַנונג — קיין מאַ־דאַנעק.

---

28) אָריגינאַל פונעם סטענאָגראַם פון פּראָצעס, דריטער טאָג, זײַטן 53—58.

29) פּאַקטיש האָט מען קיין טרעבלינקע געפּירט טראַנספּאָרטן מיט יִדן אויך אין דער צווייטער העלפט אויגוסט 1943.

קינדער, קרבנות פון הונגער און עפּידעמיעס

אַש־אורנעס פון פּאַרשידענע טויט־לאַגערן

בונקער פון שטאָב פון דער ייִדישער קאַמפּס־אָרגאַניזאַציע

די גענטאָ־מויער אויפן פּשעיאַזד

געפֿאַנגענע אויפֿשטענדלעך ווערן געפֿירט צום דערשיסן

אויפֿשטענדלער, וואָס זענען געפֿאַלן אין קאַמף

די וואַרשעווער סינאַגאָגע, די לעצטע פעסטונג פון וואַרשעווער
געטאָ, וואָס די נאַציס האָבן חרוב געמאַכט

אַ טראַמווייַ פֿאַר יִידן אין וואַרשעווער געטאָ. דער מגן דוויד
אויבן איז אַן אָנווייַז, אַז אינעם טראַמווייַ מעגן פֿאָרן בלויז
יִידן און אַז ער טאָר ניט אַרויס פון געטאָ.

די ערשטע „לאַפאַנקע" פון ייִדן אין וואַרשע. דאָס בילד געפונען בייַ
אַ דערהרגעטעטן דייטשן אָפיציר אין אָקטאָבער 1943

אַרויסגעטריבענע ייִדן פון די בונקערס ווערן אָפּגעפירט
צום עקזעקוציע־פּלאַץ

אַ גרופּע וואַרשעווער ייִדן ווערן געפירט דורך די נאַצישע מערדערס צו די שחיטה

אין קאָנצענטראַציע־לאַגער, געפירט צו דער אַרבעט

פּיניקונגס־באַנק

אַ יידישע פאַמיליע אין וואַרשעווער געטאָ. (צייכענונג פון אַרטור שיק)

עטלעכע אויוונס צוזאַמען, אַ פאַבריק... די העכסטע מדרגה פון מאַסן־מאָרד ... אויסגעפירט דורך די „העכסטע" ראַסע



„מאַידאַנעק" — (צייכענונג פון יידישן קינסטלער קאַנטאָר פון בוענאָס איירעס)

וועגן א דריטן אפשניט — וועגן מוראַנאָוו — גיט איבער אין זײַן עדות־זאָגן ד"ר רישארד וואלעווסקי. ער דערקלערט צווישן אנדערן אָט וואָס: 30)

„אויף מוראַנאָווסקע דויערן פאָליציי־קאמפן אָן איבערריס דרײַ טעג. דאָס איינציקע מאשין־געווער פון די יידן פארהאלט דאָ דעם שונא אין משך פון צוויי טעג. די קרוינונג פון אָט דעם ערשטן עטאַפּ איז געווען דאָס אויסהענגען א פאָן, וועלכע האָט אין משך פון עטלעכע צענדליק שעה געפלאַטערט אויף איינעם פון די גרעסטע בנינים פון מוראַנאָווער פּלאַץ".

וואלעווסקים עדות־זאָגן באַרײַכערט אונדזערע ידיעות מיט עטלעכע וויכטיקע פרטים: דאָס אויסשטעלן מצד דעם שונא האַרמאטן אויף פון דער זײַט פון מוראַנאָוו; די צווייטמאָליקע קאָמפּאַרויסטריטן פון פּויליש גרופּעס פון דער מוראַנאָווער זײַט; דער אײַנדרוק פון דעם סאָוועטישן אָנפלי דעם 13טן מײַ; די ספּאַראַדישע קאָמפן פון די חורבות־גרופּעס פון נאלעווקעס, פראַנציסקאַנער, קוזשע. אָט ווי וואלעווסקי כאַראַקטעריזירט די קאָמפּס־אַרויסטריטן פון די פּויליש גרופּעס פון דער מוראַנאָווער זײַט:

„אין דער געגנט פון מוראַנאָוו האָבן אונדז צוויי מאָל געראַטעוועט די אַרויסטריטן פון פּויליש גרופּעס וועלכע האָבן אטאקירט די היטלעריסטיש פאָסטנס, געוואָרפן גראַנאטן אויף דער עס־עס, כדי צו קאָנען אדורכגיין אויף דעם מוראַנאָווער פּלאַץ. דאָס איז געווען פאר אונדז א קאָלאָסאַלע הילף און ווען נישט אָט דער אָנגריף פון אויסן, וואָלט שווער געווען צו זאָגן, צי דער קאמף אויפן מוראַנאָווער פּלאַץ וואָלט געגעבן אזא עפעקטיוון רעזולטאַט".

עם וואָלט געווען זייער אינטערעסאַנט אויסצופאָרשן די פראַבלעם. וואָס־לעווסקים עדות־זאָגן וואַרפט א געוויסן שײַן אויף דער פראַגע: א דאַנק וואָס איז געלונגען אויפן מוראַנאָווער פּלאַץ צו פארהאלטן דעם שונא אין משך פון צוויי, אָדער אפשר פון דרײַ טעג.

וועגן דעם אײַנדרוק פון דעם אָנפלי פון דער סאָוועטישער אוויאַציע דעם 13טן מײַ, ברענגט דער עדות דעם וויטערדיקן אינטערעסאַנטן עפיזאָד, וועלכער איז כאַראַקטעריסטיש פאר די שטימונגען אין געטאָ אין די טעג און נעכט פון פארצווייפלטן לעצטן קאמף און גסיסה:

„איין יינגל האָט דערציילט, אז גאַנצע נעכט ליגט ער מיטן אויער בײַ דער ערד און הערט אָפּהילכן פון שוועדע סאָוועטישע טאַנקען, וועלכע דערנענטערן זיך צו וואַרשע, און אז די דערלייזונג איז נאָענט. מען דאַרף אויסדויערן נאָך א טאָג, א וואָך, א חודש. דאָס זענען אין אָט די זייער שווערע צײַטן מאָמענטן פון עפעס א פסיכישן וועלנטילאַטאָר".

וויכטיק זענען אויך די אינפאָרמאַציעס, וועלכע עס האָט אירערגענגען דער עדות וועגן דעם, אז אויפן הויף פראַנציסקאַנער 28 האָבן די היטלעריסטן אײַנגעאָרדנט אן עקזעקוציע־פּלאַץ. 31) אזעלכע טויטפּלעצער זענען, ווײַזט אויס געווען עטלעכע אין געטאָ.

30) אָריגינאַל פוגעם סטענאָגראַם פון פּראָצעס, דריטער טאָג, זײַטן 8—24.

31) ווײַזט אויס, אַז דאָס איז דער זעלביקער עקזעקוציע־פּלאַץ, וואָס איז געווען אין הויף פון ברויערס שאָפּ (נאלעווקעס עק פראַנטשישקאַנער).

חוץ אויף פראַנטשישקאַנער איז געווען אויך אויפן יודענראַט־הויף, אויפן גענשער בית־עולם א"א.

עטלעכע וויכטיקע נײַע פרטים האָבן אַרײַנגעבראַכט די פוילישע עדות, וועלכע האָבן זיך געפונען, צוליב די, אָדער אַנדערע סיבות, אויפן אָרט פון די געשעענישן און האָבן זיך אָנגעטראָפן מיטן באשולדיקטן סטראָאָפ. דער עדות פאָוועל גאלאָמבעק איז געוועזן א „גראַנאַטאָווער" פאָליציאַנט און האָט זיך אמטלעך געפונען אין משך פון עטלעכע טעג פונעם אויפשטאַנד אין געטאָ. אָט וואָס ער גיט איבער: 32)

„איך האָב געזען סטראָאָפן צווישן דעם 25טן ביזן סוף אפריל א דרײַ פיר מאָל. איין מאָל האָב איך אים געזען אויף ניזקע־גאס אָנטקענען דעם מעבל־מאַגאַזין אויפן פּלעצל. סטראָאָפ איז געזעסן אויף א שטיין אין דער ארומרינגלונג פון העכערע אָפיצירן. דאָ איז געווען אויך קאַנראַד. אין א געוויסן מאָמענט האָב איך אויף א באלקאָן געזען צוויי אלטע לײַט, צוויי יונגע און איין קינד. דאָס הויז האָט געברענט. וועז דאָס פײַער האָט ארומגעכאפט דאָס הויז און האָט ארויסגעזוצט אויפן באלקאָן, האָט די יונגע פרוי געמוטמעט רעדן צו סטראָאָפן — אז ער דארף זיך שעמען, אז דאָס דײַטשע פאָלק האָט ארויסגענגעבן געטאָ, און איר, וואָס דערלויבט איר זיך צו טאָן? איך בעט נישט קיין גנאָד, ווײַל איך וויים, אז פון זײַן האַנט וועל איך קיין גנאָד נישט באקומען. אָבער געדענק, אז פאר דעם, וואָס טרעפט אונדז הײַנט וועט דיר קיין באַצאָלונג נישט אויסמײַדן. — אין דעם מאָמענט האָט דאָס פײַער ארומגעכאפט דעם באלקאָן, און זיי האָבן זיך אָנגעהויבן ברענען, און זיי האָבן נישט געהאט קיין אנדער עצה ווי נאָר ארײַנפשרינגען: צו ערשט די אלטיטשקע, נאָך איר איז געשפרונגען דער אלטער, און די מוטער האָט געמוטמעט דאָס קינד אויף דער האַנט און איז ארײַנגעשפרונגען פון באלקאָן מיט קאמף־אויסגעשרייען. נאָך איר איז געשפרונגען דער מאָן. דעמאָלט איז סטראָאָפ אויפגעשטאַנען און האָט געהייסן די עס־עס־לײַט, זיי זאָלן גיין און פארענדיקן מיט די, וואָס זענען ארויסגעשפרונגען פון באלקאָן".

און וויטער:

„איך האָב געזען ווי ער איז געגאַנגען מיטן אויטאָמאָט איבער דזשיקע־גאס אין דער צײַט פון דער שרפה א צווייטרײַ טעג שפּעטער. קאָנראַד האָט געמאכט פאָטא־אויפנאמעס.

„נאָך איין מאָל האָבן זיך געפונען אויף א באלקאָן צוויי אלטיטשקע, ביידע פארוואונדעטע, פארבאַנדאַזשירטע. דער גאַנצער שטאָב האָט זיך גלײַכגילטיק צוגעקוקט צו דער סצענע. דער אלטיטשקער איז ארויסגעשפרונגען און געפאלן אויף דער ערד. זי האָט שפרינגענדיק זיך פארטשעפעט אינעם באלקאָן און לאַנג אזוי געהאַנגען. און זיי האָבן איראָניש געלאכט".

פון די פראָצעסאָקטן און פון אנדערע עדות וועלן מיר געוויר, אז אין אזעלכע פאלן האָבן סטראָאָפס מענטשן געשאָסן די קרבנות.

סטראָאָפ, וועלכער האָט איראָניש געלאכט אין אָנבליק פון די

32) אָריגינאַל פוגעם סטענאָגראַם פון פּראָצעס, צווייטער טאָג, זײַטן 99 און 180.

אוממענטשלעכע יסורים פון זײַנע קרבנות, איז אָבער אליין א גאַנץ קנאַפּער העלד. נישט נעקוקט דערויף, וואָס ער האָט — ווי עס גיט איבער אין זײַן געשריבענער גבית־עדות קאַנראַד — געמאַכט דעם אָנשטעל פון א העלד און איז געבליבן זיצן פּאַרן יודענראַט־בנין הינטערן בוים, וועלכער איז באַשאַפֿן געוואָרן דורך די ירידישע אויפשטענדלער, האָט ער דאָך געזאָרגט וועגן א געהעריקער שטאַרק באַוואָפנטער שוץ פאַר דער אייגענער פּערזאָן. וועגן דעם גיט איבער דער פּוילישער עדות העלענא לעכאָווסקא, וועלכע פלעגט טאָג־טעגלעך קומען פון דער „אַרישער" זײַט אין געטא אַריין, וויל זי האָט געאַרבעט אין „טראַנספֿאַוויא" אויף סטאַווקי־גאַס. אינעם טאָג פון אויפשטאַנד איז זי געבליבן שטעקן אין געטא, און מען האָט זי אין משך פון די ערשטע פּאָר טעג נישט געוואָלט אַרויסלאָזן. אָט וואָס זי דערציילט וועגן דעם ענין, וואָס אינטערעסירט אונדז: 33)

„אין צוויי טעג אַרום איז אַהער (אין „טראַנספֿאַוויא" — ב. מ.) אָנגעקומען סטראָאָפֿ און, דאַכט זיך, אויך קאַנראַד. מען האָט אַלעמען אין איינעם מיטן אינזשיניער ראָזענפעלד (מיט וועלכן דער עדות האָט געהאַט קאַנטאַקט — ב. מ.) אָפּגעפירט אויפן אומשלאָג. צוויי מענטשן, וואָס האָבן זיך גע־וואָלט צוריקציען אין טויער אַריין, זענען דערשאָסן געוואָרן. סטראָאָפֿ הייסט אָפּשיקן אויפן אומשלאָג אויך אַלע פֿאַליאַקן פון דאַנען, מיך אויך. זײַטיקע מענטשן זאָגן, אז מען טאָר נישט לאָזן קיין עדות. סוף כל סוף האָט מען די פון אונדז, וואָס האָבן געהאַט דורכגאַנגשײַנען אויף דער „אַרישער", אַרויסגעלאָזט. די פאַבריק האָט מען אונטערגעצונדן.

„וען איך האָב זיך אין צווישן אויסבאַהאַלטן אין דער שכנישעער גאַרבערײַ פון דער פירמע פּישטולסקי, האָב איך געזען: אָנטקעגן דער פאַבריק, אָנטקעגן „טראַנספֿאַוויא" זיצט אויפן דאַך עמעצער מיט א מאַשין־געווער. סטראָאָפֿ איז גע־גאַנגען אונטער דער שוץ פון צאַלרײַכע מאַשין־געווערן, וועל־כע האָבן אַרומגעשטעלט אַלץ אַרום".

סטראָאָפֿ איז אַזוי אַרום געוואָרן גוט געדעקט. די מורא פאַר די קויל פון די ירידישע קעמפֿער איז, אפּנים, געוואָרן אַזוי גרויס, אז סטראָאָפֿ איז געווען באַשיצט נישט בלויז אַרום זיך, נאָר אויך אויפן דאַך אָנטקעגן איז געזעסן א באַשיצער זײַנער מיט א מא־שין־געווער, וועלכער האָט מסתמא געהאַט די אויפגאַבע צו קאָנט־ראָלירן פון אויבן דעם גאַנצן שטח אונטן.

העלענא לעכאָווסקאָס עדות־זאָגן פאַרמאָגט נאָך עטלעכע וויכ־טיקע פּרטים: ראשית — האָט מען אין „טראַנספֿאַוויא" געווסט א טאָג פאַרן אויפשטאַנד, אז עס גרייטן זיך געשעענישן אין געטא. דער אינזשיניער ראָזענפעלד האָט עס בפירוש געזאָגט דעם עדות און געוואָרנט, אז זי זאָל אויף צו מאָרגנס נישט קומען, „ווייל עס גרייט זיך א ווידערשטאַנד, ווײַל איך וועל דעמאָלט טראָגן אַלע קאָנספעקווענצן פונעם קאָמף, אזוי ווי אַלע איינוווינער פון געטא" (די ווערטער פונעם עדות). הייסט עס, אז עס ווערט באַשטעטיקט די טעזע, אז אין „טראַנספֿאַוויא" אויף סטאַווקי איז געווען א ווי־דערשטאַנד־גרופּע. צווייטנס — דרינגט אַרויס פון לעכאָווסקאָס עדות־זאָגן, אז גלײַך דעם ערשטן טאָג פונעם אויפשטאַנד איז פאַר־געקומען א קאָמף אויף סטאַווקי אין דער געגנט פון „טראַנספֿאַוויא"; דער עדות זאָגט: „אָבער איך בין געבליבן איבער נאַכט און אין דער פרי האָט זיך אָנגעהויבן דער אויפשטאַנד, אין דער פרי איז שוין געווען א שיסערײַ, אפילו אַרום מיר זענען געפֿלויגן קויל־ן. אינזשיניער ראָזענפעלד האָט מיך געבעטן, איך זאָל פֿרוון אַרויס־גיין פון געטא, איך זאָל אזוי אַרום אָנבינדן א קאָנטאָקט מיט זיי". דריטנס — ווערט דורך דעם עדות באַשטעטיקט דאָס, וואָס עס האָט דערקלערט אין זײַן עדות־זאָגן ר. וואַלעווסקי, אז דעם שונאם מאַשין־געווער האָבן אַרומגערינגלט דאָס געטא מיט א קרײַז, אָדער האַלבקרײַז. דער עדות לעכאָווסקא שטעלט פעסט: „טראַנספֿאַוויא" איז געלעגן בײַם געטא־טויער, און פון יענער זײַט מויער זענען גע־וען מאַשין־געווערן, און זעלנער האָבן געשאָסן אין יעדן פענצטער, וואָ מענטשן האָבן זיך נאָר באַווײַזן". דאָס עדות־זאָגן פון העלענא לעכאָווסקא וועט העלפֿן בײַם אַרײַנטרן זיך אין דער סטראַטעגי־שער לאַגע פון קעמפֿנדיקן געטא.

אין געטא גופא איז בעת די געשעענישן געווען אויך דער פּוי־לישער עדות יוליאַן קודאַשעוויטש, דער געוו' מיטאַרבעטער פון דעם בערשטערשאָפֿ — (זײַן געבוירט גבית עדות געפינט זיך אינעם אַרכיוו פון יידישן היסטאָרישן אינסטיטוט). אינעם קריטישן טאָג, דעם 19טן אַפּריל, איז ער געלאָפֿן אין פאַבריק אַרײַן, כדי צו רא־טעווען קעגן א שרפה. ער האָט אַליין געזען סטראָאָפֿ און אויך ער שטעלט פעסט, אז סטראָאָפֿ האָט זיך געהאַלטן אין א פאַרזיכערטן אָרט. דער פּרט, וואָס דער עדות קודאַשעווסקי האָט אַליין געזען סטראָאָפֿן, האָט א באַדײַטונג, ווײַל דאָס הייסט אז סטראָאָפֿ איז אויך געווען א געווײַסע צײַט אויפן קאַמפֿפּלאַץ פונעם בערשטער־נעביט. פון דעם, וואָס סטראָאָפֿ גיט איבער אין זיינע אויספֿאַרשונג־און געריכט־פאַרהערן איז צו זען, אז צום שטאַרקסטן האָבן זיך אים אײַנגעקריצט אין זכרון די קאַמפֿן אויף נאַלעווקעם און מו־ראָנאָוו און צום טייל אויף זאַמענהאָף (וווּ ער איז לכתחילה דירעקט נישט געווען, וויל דער הויפּטקאַמף איז דאָ פֿאַרגעקומען פאַר טאָג, וועו עס האָט נאָך אָנגעפירט מיט די כוחות זאַממערן). דערקענן־זשע וועגן בערשטער־געביט געדענקט ער נישט, אָדער שוואַך. דער עדות דערמאָנט אים, אז ער, סטראָאָפֿ, איז געשטאַנען אויף וואַלא־וע־נאַם און אַרויסגעגעבן באַפעלן. קודאַשעוויטש גיט אויך איבער די צאָל פון סטראָאָפֿפֿס שטאַב, דאָס זענען געווען זעקס אָפּיצירן, וואָס שייך דעם בילד פון די קאַמפֿן, האָט דער עדות, וועלכער איז דורכגעלאָפֿן דורכן פאַבריקס־געביט, געזען, אז די יידן זיצן אויף די דעבער און שיסן אין די היטלעריסטן, און אז שפּעטער איז דער קאַמף פאַרגעקומען אינעווייניק אין פאַבריק.

אזוי אַרום האָט אויך דאָס עדות־זאָגן פון יוליאַן קודאַשע־וויטש אַרײַנגעבראַכט עטלעכע נײַע פּרטים וועגן פאַרלויף פון די קאַמפֿן. 34)

א זייער וויכטיקן פּרט, וועלכער פאַרדינט נאָך אָבער א ענווײַ אויספֿאַרשונג, האָט איבערגעגעבן אין זײַן אַרויסטריט דער פער־טער פון אָט דער עדות־גרופּע, דער פאַליאַק אינזשיניער פּאַוועל בראַנני. 35) ער דערציילט, אז דורך דעם בית־הכסא, וואָס האָט זיך געפונען אונטער דער ערד אויפן ראָג נאַלעווקעם און לאַנג־גאָם, איז מיט א לעננערער צײַט פאַרן געטא־אויפשטאַנד אַרויס א קאַמפּסגרופּע מיטן ציל צו באַפרײַען א גרופּע ארעסטירטע פון פאַוויאַק. *) דעם 29טן אַפּריל איז דער עדות צוליב געווײַסע אָנגע־

---

33) אָריגינאַל פונעם סטענאָגראַם פון פּראָצעס, דרײַטער טאָג, זײַטן 39—46.

34) אָריגינאַל פונעם סטענאָגראַם פון פּראָצעס, צווייטער טאָג, זי 101.

35) דאָרטן, דרײַטער טאָג, זײַטן 7—8.

*) עס קען זײַן, אַז דער עדות מיינט דאָ דעם קאַמף בײַם אַר סענאַל דעם 19טן אַפּריל 1943.

לעגנהייטן געווען אויף דעם אָרט און האָט געטראָפן דאָ א גרופּע מילִיטער־לַיִט מיט אַן אָפיציר אין שפּיץ, וועלכע האָט געהאָט די אויפגאַבע אויפצורַיסן דעם בית־הכסא מיטן קאָנאָל, וואָרעם (מיר ציטירן דעם עדות):

„דער דַיִטשער ענערַאָל האָט זיך געריכט דערמיט, אַז די יִידן־אויפשטענדלער, וועלכע געפינען זיך אין בונקערס אויף פּראָנטשישקאָנער און נאָלעווקעם, וועלן זיך ארויסבאָקומען דורכן קאָנאָל, וואָס גייט לענגס די נאָלעווקעם און דורך דעם בית־הכסא וועלן זיי זיך ארויסבאָקומען אויף דרויסן מחוץ די געטא־גרענעצן. דעריבער איז אַהער געקומען אַן אָפיציר מיט זעלנער, כדי אויפצורַיסן דאָס אָרט".

די צוויי פּוילישע עדות — יוזעף פּאָגאָזשעלסקי, דער דיזשורנע פון דער באָוועגונג אין דער טרעבלינקער באָנסטאַציע אין דער אָקופּאַציע־צַיִט, און בראָווי, א באַן־אַרבעטער פון טרעבלינקע — וויסן צוו"אַנד' צו דערציילן וועגן איין ווידערשטאַנד־אַקט מצד א גאַנצן טראַנספּאָרט, מיט וועלכן די היטלעריסטן האָבן, ווי עס זאָגן די עדות, אין משך פון צוויי טעג נישט געקאָנט זיך קיין עצה געבן. 36) דער דאָזיקער פאַקט איז באַקאַנט פון א גבית עדות; וואַרשַינעלער איז דאָס געשען אין חודש מאַרץ 1943 מיט א טראַנספּאָרט פון גראָדנע; די יִידן האָבן געשטעלט א ווידערשטאַנד באַלד בַיי די וואַגאָנען, בַיים אַראָפגיין; דרַיי עס־עס־לַיִט האָט מען געמוזט אָפּפירן אין שפּיטאָל. די גרופּע פון די אויפשטענדלער זאָל האָבן געציילט 2000 נפשות. 37)

דעם עדות פּאָגאָזשעלסקי שטעלט דער פּראָקוראָר א פראָגע: צי האָט דער עדות ידיעות וועגן דעם אויפשטאַנד אין טרעבלינקע?

עדות פּאָגאָזשעלסקי: איך האָב געהערט, אז די יִידן האָבן געמוען געווער אין האַנט ערַיין און אונטערגעצונדן די בארַאקן. נאָך דער שרפה פון די בארַאקן האָט מען שוין מער קיין יִידן נישט געבראַכט, דאָקעגן־זשע האָט מען אומגעבראַכט די פאַרבליבענע. 38)

עפּעס מער ווייסט וועגן דעם טרעבלינקער אויפשטאַנד (פון צווייטן אויגוסט 1943) צו דערציילן דער צווייטער עדות באַראָווי:

„עס איז געווען אפשר צווי צי דרַיי א זייגער (בַיי טאָג — ב. מ.). צו ערשט האָט מען געהערט שאָסן. לכתחילה זענען דאָס געווען ביקסנשאָסן, דערנאָך האָט מען געהערט אויפרַיסן פון גראַנאַטן און צום סוף האָבן זיך שוין זענען שיטן שאָסן זייער געדיכט, און עס האָט זיך באַוויזן א פַיַער. אַווי ווי דער פּלויט איז געווען ארומגערינגלט מיט טרוקענע סאָמנעהאַלץ און דאָרטן איז געווען א בענזינסקלאַד, האָט אַלץ ברענט פראַנץ האָט מורא געהאַט ארויסצוגיין. די אויפשטענדלער פראַנץ האָט מורא געהאַט ארויסצוגיין. די אויפשטענדלער האָבן געמאַכט דרַיי לעכער און זענען ארוים. נאָכן פאַרברענען דעם לאַגער האָט מען שוין אַהער נישט געשיקט קיין טראַנספּאָרטן, זיי זענען שוין געגאַנגען קיין מאידאַנעק". 39)

36) דאָרטן, צווייטער טאָג, זַיִטן 104—106 און 107—110.

37) ג"ע פון שמואל ווילענבערג, ארכי יִדי היסטי אינסטי פראָטי נומי 4010.

38) ווי געזאָגט אין הערה 29, איז דער עדות אין א טעות. מען האָט געבראַכט קיין טרעבלינקע טראַנספּאָרטן אויך נאָכן 2טן אויגוסט 1943.

39) זע די פרַיערדיקע העדה.

א שטאַרקן אַינדרוק האָט אויפן געריכט געמאַכט דער ארויס־טריט פון דעם גרַיַז־גראָבן וועטעראַן פון דער פּוילישער אַרבעטער־באָוועגונג און דעם אָנפירער פון דער הילפסאקציע פּאַרן קעמפּנדיקן געטא, פראַנטשישעק לענטשיצקי. דער דאָזיקער עדות האָט זיך טאַקע דירעקט נישט אָנגעטראָפן נישט מיטן באָשולדיקטן סטראָאַפ און נישט מיטן באָשולדיקטן קאָנראַד, אָבער זַיִן טעטיקייט אין דעם צַיִטאָפּשניט אַפּריל־מַי 1943 און שפּעטער איז געווען געבונדן מיט די געשעענישן אין געטא און בפרט מיט ארויסראַטעווען די קרבנות פון די ציין פון דעם היטלעריסטישן וואָלף. דער ארויסטריט פונעם עדות לענטשיצקי האָט געהאַט נישט בלויז א מאַראַלישן באַטַיִט, נאָר ער האָט אויך בַיַיגעשטַיערט א ריי נַיַע פאַקטן צו דער אויפשטאַנד־געשיכטע און צו די קענַיִטיקע באַציונגען פון דער יִדישער קאַמפּס־אָרגאַניזאַציע אין דער גוואַרדיא לודאַווא. א ריי פעסטשטעלונגען פונעם עדות זענען אזוי ווַיַט אויטאָריטאַטיוו, אז זיי דאַרפן אַרַיַנגיין אין דער דאָקומענטאַציע פון דער אויפשטאַנד־געשיכטע. דער עדות פראַנטשישעק לענטשיצקי האָט — נאָכן געבן א בילד פון שאָטן און ליכט פון די יִדישפּוילישע באַציונגען אין די אמאָליקע צַיִטן — דערקלערט אָט וואָס: 40)

„יעדעס פּפ"ריש הויז, יעדעס גוואַרדייִש הויז איז געווען אַן אזַיל פאַר יִדן און פאַר סאָוועטישע קריגס־געפאַנגענע. אונדזער פּאַרטיי פּפ"ר האָט געדונגען העכער צען הַיַזער אין דער געגנט הינטער וואַרשע, וווּ מיר האָבן איינגעאָרדנט די צום מערסטן וועכטפולע יחידים, וועלכע מיר האָבן ארוים־געצויגן פון געטא. מיר האָבן דאָ אויך באַהאַלטן די יִדישע יוגנט, וואָס איז געווען פעיק צום קאַמף. צווישן די געראַטעוועטע זענען חוץ ארבעטער געווען אויך מענטשן פון פרַיַע פראָפעסיעס. די דאָקטוירים זענען געגאַנגען צו דער פּאַרטיזאַנישער באַוועגונג, כדי צו קעמפן אין די רייען פון גוואַרדיא לודאַווא קעגן דעם אָקופּאַנט.

„עס איז א באַווּסטע זאַך, אז פאַר אויסבאַהאַלטן א יִד האָט געדראָט דער טויט און אז נישט זעלטן זענען אומגעקומען צוליב דעם גאַנצע משפּחות. אין די דערפער האָט מען געמאַרדעט פאַמיליעס און געברענט, חרוב געמאַכט דאָס גאַנצע האָב און גוטס. אין וואַרשע און אין א ריי גרעסערע שטעט האָבן מיר געהאַט זייער צאָלרַיַיכע קרבנות אין שַיַכות מיטן אויסבאַהאַלטן יִדן. מען האָט נעראַטעוועט א סך קינדער". איבערגייענדיק צום געטא־אויפשטאַנד, דערקלערט דער עדות:

„ווי א סאָלדאַט פון גוואַרדיא לודאַווא האָב באַקומען די אויפגאַבע צו העלפן דעם געטא אין דער ארגאַניזירונג פון באַוואָפנטן אויפשטאַנד. מַיַן אויפגאַבע איז געווען אַיַנצוהאַלטן אַן עננג קאָנטאַקט אין געטא אין דער ערשטער ריי מיט די פּאַרטייִער פון מַיַן פּאַרטיי פּפ"ר, וועלכע האָבן געשאַפן א באַזונדערן ראַיאָן, א ק"ד (קאָמיטעט דזשעלניצאַווי, ראַיאָן־קאָמיטעט — ב. מ.). איך האָב אויך געדאַרפט ברענגען הילף, צושטעלן געווער, אַמוניציע, שפַּיַז פאַר דער יִדישער קאַמפּס־אָרגאַניזאַציע.

„דעם קאַמף האָבן אויפגענומען אין אַן אַנטשפּרעכנדיקן מאָמענט די יִדישע אַרבעטער, די יִדישע יוגנט. דאָס איז געווען זייער א קאַמפּסלוסטיקער עלעמענט.

40) אָריגינאַל פוּנעם סטענאָגראַם פון פּראָצעס, צווייטער טאָג, זַיִטן 85—90.

„איך וויל דאָ זאָגן וועגן איין מאָמענט, וועלכער האָט זיין העלדישן אויסקלאַנג. קיינעם פון אונדזערע חברים אויף דער „אַרישער" זײַט און אויך נישט אונדזערע חברים אין נעטאָ איז נישט געקומען אויפן נעדאַנק צו פארלאָזן דאָס נעטאָ, הגם מיר האָבן נעקאָנט אונדזערע חברים, כאָטש אין א באשיידענער מאָס, העלפן. אָבער דער נעדאַנק איז אפילו נישט אנטשטאַנען, וויל דאָרטן, וווּ עס לײַדט און עס קומט אום דאָס גאַנצע פֿאָלק, מוזן בלײַבן אויך אונדזערע חברים, פֿוילישע צי יידישע רעוואָלוציאָנערן, בלײַבן צוזאַמען מיט זייער פֿאָלק. פון אונדזערע חברים אין נעטאָ, וועלכע האָבן געהערט צו דער יידישער קאָמפּס־אָרגאַניזאַציע, איז כמעט קיינער נישט געבליבן לעבן.

„איך וויל נאָך אויך זאָגן, אז א דאַנק דער איניציאַטיוו פון פּפ"ר איז אנטשטאַנען דער אנטיפאשיסטישער קאָמיטעט, וועלכער האָט פאראייניקט אין זיך אלע פראָגרעסיווע יידן אָן אונטערשיד פון זייערע פאָליטישע איבערצייגונגען. מען דארף אנערקענען, אז אויך אומפּארטייישע, בונדישע און ציוניסטישע יוגנט, האָבן געקעמפט העלדיש ביזן סוף אָרעם־בײַ־אָרעם מיט אונדזערע חברים פון פּפ"ר.

„אונדזער קאָמפּסהילף היינטער די מויערן פון נעטאָ האָבן מיר אָנגערופן — באַוואָפנטע מאניפעסטאציע, וויל מיר האָבן נאָך דעמאָלט נישט פארמאָגט קיין גענוגנדיקע כוחות, כדי צו דעצידירן וועגן זיג.

„מיר האָבן ליקווידירט עטלעכע היטלעריסטישע פאָסטנס אויף דער „אַרישער" זײַט. אויפן צווייטן טאָג האָבן די דײַטשע פאָסטנס געמוזט זיך אָפּטראָגן".

אזוי אָרום האָט אזא אויטאָריטאַטיוואָר עדות ווי פראַנטשישעק לענטשיצקי באשטעטיקט די טעזע וועגן דעם, אז די יידישע מיטגלידער פון פּפ"ר, וועלכע זענען געווען אין נעטאָ, האָבן נישט געטראַכט וועגן פארלאָזן דעם דאָזיקן פלאַצדאַרם — ווי עס ווילן עס איינרעדן געוויסע מחברים — און זענען געבליבן קעמפן ביזן סוף מיט זייער פאָלק. לענטשיצקי באשטעטיקט אויך, אז דאָס איז געווען די איינשטעלונג פון דער פארטיי ווי אזעלכע. ער שטרײַכט אויך אונטער די איניציאַטיוו־ראָלע פון פּפ"ר בײַם שאפן דעם אנטיפאשיסטישן בלאָק, ד"ה — די ערשטע פארמען פון נאציאָנאלן קאָמפּספראָנט פון די יידן אין נעטאָ.

א דערגאַנצונג צו פראַנטשישעק לענטשיצקים עדות־זאָגן איז געווען דער אָרויסטריט פון א צווייטן עדות וולאַדיסלאָוו לעגעץ. אויך לעגעץ איז אַן אלטער פּוילישער פּראָלעטאַריישער אקטיוויסט, הגם א ביסל יינגער פון לענטשיצקין. מיטן נאָמען פון וולאַדיסלאָוו לעגעץ און פון זײַן פרוי סטאַניסלאַווא איז פארבונדן אייניער פון די וויכטיקסטע קאָפּיטלען פון דער טעטיקייט פון דער יידישער קאָמפּס־אָרגאַניזאַציע. די לעגעצעס, ווי אקטיווע מיטגלידער פון פּפ"ר און פון גווארדיא לודאָווא, האָבן געשטעלט זייער דירה אויף שטשיגלע־גאַס נומער 3 אין רשות פון די פארבינדלער און שליחים פון דער יידישער קאָמפּס־אָרגאַניזאַציע פון נעטאָ. דאָ האָבן זיי זיך געטראָפן מיט די פארשטייער פון דער פּוילישער אנטיפאשיסטיש־פאטריאטישער אונטערערד.

דער עדות לעגעץ גיט צו א ריי וויכטיקע נײַע פרטים פון זײַן טעטיקייט־נעביט 41).

41) אָריגינאַל פוועם סטענאָגראַם פון פּראָצעס, דרײַטער טאָג, זײַטן 39—46.

קודם־כל — וואָס שײַך דער געטאָ־אויפשטאַנדרצײַט גופא: וועמען עס איז אזיסגעבראכן דער אויפשטאַנד — דערציילט לעגעץ —

„האָבן מיר אָפּגענעבן פאר די אויפשטענדלער כמעט דאָס גאַנצע געווען, וואָס די אָרגאַניזאַציע האָט פארמאָגט אין וואַרשע, און מיר האָבן באפוילן אונדזערע חברים אײַנצוקויפן פארן געטאָ געווער וווּ נאָר עס לאָזט זיך. דער חבר „בראָדא" (לענטשיצקים פסעוודאָנים — ב. מ.) האָט געהאָט א ספּעציעלע גרופּע חברים, וועלכע האָבן איבערגעטראָגן דאָס געווער דורך דעם געביט פון פּאָוואָנזעק אין געטאָ אַרײַן, דער עיקר בײַ נאַכט. „בראָדא" איז געווען א מיטגליד פון ראַיאָן־קאָמיטעט פון פּפ"ר אין פּאָוואָנזעק. לכתחילה האָט מען דאָס געווער אריבערגעוואָרפן דורכן מויער, אָבער דאָס איז געווען באשוועדט. האָט מען אויסגענוצט דעם פּאָוואָנזקער געביט. איבערגעשיקט האָבן מיר גראַנאַטן און קורץ געווער. זייער אקטיוו איז אויפן געביט פון אײַנקויפן און אריבערוואַרפן געווער געווען די חברטע קרעניגלעווסקא, פסעוודאָנים „יאַסנא". זי האָט געקענט דײַטש און זיך אַן עצה געגעבן בײַם אײַנשאפן געווער. איין מאָל האָט זי פאר א ראַדיאָ־אַפּאַראַט באקומען קורץ געווער און א רעוואָלווער".

פון די יידישע אויפשטענדלער געדענקט לעגעץ דעם יונגן יעזשי זאָלאָטאָוו, א פּפ"ר־חבר, וועלכער איז אומגעקומען אויפן באנק־פּלאַץ, א דערהרגעטער דורכן שונא. ער געדענקט אויך א ריי פאַרבינדלער פון זשאָב, וועלכע פלענן קומען אויף שטשיגלע.

א וויכטיקן פּרט ברענגט לעגעץ אין שײַכות מיט די אקציעס פון פּוילישע פאַטריאָטן פון אויסן. חוץ דעם באקאַנטן פאקט פון אטאקירן די היטלעריסטישע באַטעריע אויפן קראַשינסקי־פּלאַץ, גיט ער איבער וועגן אַן ענלעכן אָנגריף פון דער צפון־זײַט.

„דער צווייטער אָנגריף — דערקלערט ער — איז געווען פון דער צפון־זײַט, אָנטקעגן דעם שפּיטאָל פון הייליקן יאָן. דאָ איז געשטאַנען א נעמט פון מאשין־געווער, וועלכע האָבן באשאָסן יעדן איינעם, וואָס האָט זיך נאָר באַוויזן אויף די דעכער און אין די פענצטער און אויך די, וואָס זענען געשפרונגען. דאָ האָט א פּוילישע גרופּע אויך באַוואָרפן מיט גראַנאַטן די באַדינונג פון אָט די מאשין־געווערן. עס איז דאָ אַרויסגעטרעטן א גרופּע פון זעקס אונדזערע מענטשן".

וועגן אָט דעם אַרויסטריט האָבן מיר ידיעות אויך פון אַנדערע קוואַלן. עס איז נאָך א פראָגע אויסצופּארשן, צי אויף דעם אָפּשניט איז געווען איין קאָמף־אַרויסטריט, אָדער צוויי.

דער עדות לעגעץ וואַרפט צו א פּאָר נײַע פרטים וועגן דער שלאַכט אויף מיאָדאָווע, וווּ עס האָבן זיך אין א הויז געפונען עטלעכע קעמפער, וועלכע זענען אַרויס פון געטאָ.

„עס זענען דאָכט זיך — דערציילט ער — אומגעקומען זיבן מענטשן אויף מיאָדאָווע אין א קעלער. זיי זענען אַהער געקומען פון געטאָ דורך א קאַנאַל. זיי האָבן געווארט ביז עס וועט ווערן טונקל און זיי וועלן קאָנען זיך אריבערכאָפן אויף שטשיגלע 3, וווּ זיי וואָלטן באקומען קאַנטאָקטן. זיי זענען אָבער אויסגעגעבן געוואָרן. עס האָט זיך פארקניפט א שלאַכט, און זיי זענען געפאַלן אין קאָמף".

דאָס דריטע וויכטיקע בינטל פאקטן, וועלכע עס ברענגט אַרויס דער עדות לעגעץ, איז נוגע דעם פארטיזאַנישן קאָמף פון די יידישע אויפשטענדלער נאָך דעם, ווי זיי זענען אַרויסגעפירט געוואָרן

דורך דער גוואַרדיע לודאַווּ פון געטאָ און פון וואַרשע בכלל, אין וואַלד. אויך מיט דעם אָפּשניט איז געווען פאַרבונדן די טעטיקייט פונעם עדות. אָט וואָס ער גיט איבער וועגן דעם:

„אין וואַלד אין לאָמיאַנקי זענען די זשאַבאָווצעם געווען 10 טעג. דער חודש מײַ איז געווען א קאַלטער, און מיר האָבן זיי געבראַכט קאָצן. עס האָבן זיך דעמאָלט גראָד אין לאָמיאַנקי, בײַם ברעג פון וואַלד, אָננעהויבן מאַסן־עקזעקוציעס. די יידן זענען אַוועק טיפער אין וואַלד. מיטן אריבערפירן זיי האָבן זיך פאַרנומען דער פּאָלקאָווניק סענק־מאַלעצקי און גאַיק (קשאטשעק — ב. מ.), וועלכער איז שפּעטער דער־שאָסן געוואָרן דורך די היטלעריסטן. גאַיק האָט זיי אײַנגע־אַרדנט אין דער ראַדזימינער געגנט אין די וועלדער און האָט צו אונדז געשיקט א דעפּעש, אז אַלץ איז אין אָרדענונג. דאָס איז געווען א היסטאָרישער דאָקומענט, און ער האָט זיך געפּונען בײַ א שומר, וואָס איז שפּעטער אומגעקומען אויף ראָנדאָ וואַשינגטאָנא 42).

„די יידישע קעמפער האָבן אין וואַלד אָפּגעהאַלטן א ריי שלאַכטן מיטן שונא. איין מיידל פון אונדזער אָרגאַניזאַציע, איבערגעטאָן פאַר א פּוילישע, האָט געפירט פאַר זיי אין וואַלד אַרײַן עסן און אינפאָרמאַציעס. זי איז דאָרטן געווען, אויפן צוריקוועגס איז זי אַרײַנגעפאַלן, און מען האָט זי פאַרשיקט אין א לאַגער. עס איז איר געלונגען אַנטלויפן פון דאָרטן, זי איז אָננעקומען אויף שטשיגלע און דערציילט וועגן דער העלדישקייט פון די יידישע קעמפער. איינער פון אונדזערע העלדישסטע יידישע חברים איז בעת א שלאַכט אין וואַלד שווער פאַרוווּנדעט געוואָרן און איז אָפּגעלעגן דרײַ טעג מיט א דורכגעשאָסענעם בויך. אין קאָמף אין וואַלד איז אויך געפאַלן נאָך א העלדישן ווידערשטאַנד אונדזערס א חברטע, א געוועזענע סטודענטקע פון דער העכערער שול פון דאָרפ־ווירטשאפט. איר פאָטער איז געווען א רב".

אזוי האָט לעגעצם עדות־זאָגן געבראַכט א ריי נײַע וויכטיקע פרטים פאַר אונדזער געטא־אויפשטאַנד־פאָרשונג, אונטערשטרײַכן־

---

42) דער שומר, וועגן וועלכן עס רעדט לעגעץ, זאָל זײַן טוביה שיינגוט („טאָדעק"), וועלכער איז טאָקע אומגעקומען אויף וואַשינגטאָן־גאַס 80 אין דער וווינונג פון פּוילישן פּראָ־פאַיניוש טויער סטעפאַן פּאָקראָפּעק (פאַרגלײַך בײַ מ. נײַ־שטאָט „חורבן און אומקום פון די יידן אין וואַרשע", זײַט 556). וועגן דעם אָבער, אַז בײַ אים זאָל זיך געפינען די דע־פעשע, גיט איבער צום ערשטן מאָל לעגעץ. פאַרגלײַך אויך: ר. געברעי: „די פּוילישע דעמאָקראַטיע און דער אויפשטאַנד אין וואַרשעווער געטאָ", „בלעטער פאַר געשיכטע", בי 1, הי 2, זי 65.

דיק אַז די פּפּ"ר איז געווען דער אייניציקער כוח, וואָס האָט גע־האָלפן די יידן אין דער צײַט און נאָכן אויפשטאַנד.

אין סך־הכל קאָן מען זאָגן, אַז דער עדות־פאַרהער פאַרן ג־ריכט 43) האָט נישט בלויז באַקרעפטיקט און בײַגעשטײַערט צום באַשולדיקונגס־אַקט קעגן די צוויי געמשפּטע קריגס־פאַרברעכער, נאָר אויך באַרײַכערט אונדזערע ידיעות וועגן די טראַגישע און העראָישע געשעענישן אין וואַרשעווער געטאָ אין אַפּריל־מײַ 1943.

דורך די באַזונדערע פרטים, וועלכע עס האָבן אַרויסגעבראַכט די באַשולדיקטע, די עדות, די עקספּערטן און די בײַגעלייגטע דא־קומענטן, איז אויסגעוואָקסן פאַר די אויגן פונעם גערויכט א בילד פון דער גרויסקייט פון דעם העלדישן אָקט, וואָס רופט זיך אָן — אויפשטאַנד פון וואַרשעווער געטאָ, וועלכן דער פּראָקוראָר לאָזן פענער האָט אין זײַן באַשולדיקונגס־רעדע באַצייכנט ווי „א פראַנט", וואָס האָט געשאַפן אַן אָפּשניט פון גרויסן זיגרײַכן סטאַלינגראַדישן פראָנט".

עס איז אויך אַרויסגעקומען דאָס גרויליקע בילד פון דער שוידערלעכער קאַטאַסטראָפע פון וואַרשעווער און פוילישן יידנטום בכלל. עס זענען אויך אויפגעדעקט געוואָרן די פאַרבאָרגענע סא־ציאַלע שפּרינגפעדערן פון דער קאַטאַסטראָפע פון יידישן פאָלק. „וואָס מער מען האָט יידן געמאָרדעט, אַדער פאַרשיקט אין די קאָנצ־לאַגערן — האָט געזאָגט אין זײַן רעדע דער פּראָקוראָר יאָן רו־סעק —אַלץ מער איז געוואָקסן דאָס רײַכטום פון די פּרײַסישע און רורישע פינאַנץ־מאָגנאַטן".

עס איז אַרויסגעקומען דאָס אמתע היהשע פּנים פונעם פּא־שיזם. כאַראַקטעריסטיש פאַר דעם איז געווען די דערקלערונג פון יורגען סטראָפּ, אַז אויפן אָרט פון א לעבעדיקן שטאָטראַיאָן האָט געדאַרפט, נאָכן ליקווידירן די יידן, אַנטשטיין א גראָזפלאַץ. אויס־הרגענען הונדערטער טויזנטער מענטשן, כדי צו שאַפן א גרויסן גאָרטן, אַדער גראָזפלאַץ — אָט איז א בולטער אויסדרוק פון מענטשן־פײַנדלעכן חיהשן פּרצוף פונעם פאַשיזם. קעגן דעם, קעגן פאַשיזם, האָבן געקעמפט די העלדישע אויפשטענדלער פון וואַר־שעווער געטאָ.

פּראָקוראָר רוסעק האָט זײַן רעדע פאַרענדיקט מיט א הימן פאַרן יידישן אויפשטאַנד: „אָפּגעשווינדלט, דערדריקט, פאַרפּײַניקט האָבן זיי (די יידן פון וואַרשעווער געטאָ — ב. מ.) פאַרשטאַנען, אז עס זענען נישט פאַראַן אין דער היטלעריסטישער סיסטעם קיין גוטע און שלעכטע עס־עס־לײַט, זיי האָבן פאַרשטאַנען, אז אומקו־מענדיק אין קאָמף, שאַפן זיי געשיכטע, וועלכע וועט איבערדויערן דורות".

---

43) מיר שטעלן זיך דאָ נישט אָפּ אויף די עדות־זאָגן פון אַנדערע עדות אויפן פּראָצעס, וויַיל זיי האָבן נישט קיין וועזנט־לעכן באַטײַט פאַר אונדזער טעמע.

י. פריידקעס (בוענאס־אירעס)

דער וואַרשעווער געטאָ־אויפשטאַנד און אונדזער יישוב

דאָס יאָר 1943 איז געווען אַ יאָר פון גרויסע האָפענונגען פאַר דער מענטשהייט. נאָך די צעשמעטערנדיקע קלעפ וואָס די היט־לעריסטישע חיילות האָבן געכאַפט בײַ סטאַלינגראַד, איז אין דער גאַנצער וועלט געוואַקסן דער גלויבן אין דער ענדגילטיקער מפלה פונעם נאַציזם. יעדן טאָג האָט מען מיט אומגעדולד אויסגעקוקט אויף דער עפענונג פון צווייטן פראָנט, וואָס האָט געדאַרפט ברענגען די שנעלע באַפרײַונג פון די אונטעריאָכטע פעלקער און במילא אויך אַ ישועה פאַר די הונדערטער טויזנטער יידן, פאַרשפּאַרטע אין די געטאָס און קאָנצענטראַציע־לאָגערן. אָבער, אָט אין דעם גורלדיקן מאָמענט פאַר דער מענטשהייט האָט זיך דערטראָגן צו אונדז, דעם 23טן אַפּריל 1943, אַ שוידערלעכע טעלעגראַמע פון לאָנדאָן, וועלכע האָט רעטראַנסמיטירט אַ ידיעה פון שטאָקהאָלם, וווּ עס איז אויפ־געכאַפט געוואָרן דער וויַיטערדיקער הילפס־רוף פון אַ פוילישער ג־היימער ראַדיאָ־סטאַנציע: „סיזענען פאַרמשפּט צום טויט די לעצטע 35.000 יידן פון וואַרשעווער געטאָ און עס האַלט אָן אַ ביקסן־שי־סערי אויף די אומגליקלעכע. זיי ווערן אויסגעמאָרדעט אָן שום רחמנות, פרויען און קינדער שטעלן אַ וויידערשטאַנד מיט בלויז הענט, העלפּט אונדז!..." און בײַ די ווערטער איז די ראַדיאָ־טראַנסמיסיע פון פויל'ן איבערגעריסן געוואָרן. דעם זעלבן טאָג — אין וועלכן די צווַיטונגען האָבן געמאָלדן וועגן אַ גרויסער מפלה פון די דײַטשן אין קובאַן — איז פאַרעפנטלעכט געוואָרן אַ צווייטע קורצע טעלעגראַמע פון פויליש סאָציאַליסטן, געוועלדט צו אטלין, וועגן דער גרויזאַמער באַהאַנדלונג פון דער פויליש־יער באַפעלקערונג דורך די נאַצישע אָקופאַנטן און וועגן דער אויסראָטונג פון אָנדערט־האַלבן מיליאָן פויליש יידן. די טעלעגראַמע האָט געפאָדערט באַל־דיקע סאַנקציעס און רעפּרעסיעס. מיט 2—3 טעג שפּעטער איז גע־קומען נאָך אַ טעלעגראַמע.

אַ צו קאַרגע אינפאָרמאַציע איז דאָס געווען אויף זיך צו קענען פאָרשטעלן דעם גרויסן געראַנגל און דעם הערָאישן קאַמף, וואָס האָט זיך אין יענע טעג אָפּגעשפּילט אין וואַרשעווער געטאָ. אַזוי קאַרג, אַז קיין איינע פון די דרײַ היגע יידישע צווַיטונגען האָט די דאָזיקע ידיעות נישט געשענקט מער ווי אַ צווייקאָלומדיק קעפל.

טראָץ דעם קען מען נישט זאָגן, אַז די קאַרגע ידיעה האָט נישט געמאַכט קיין רושם. פאַרקערט, ווי עס איז זיך פאַרצושטעלן, האָט די נײַס אויפגעשוידערט יעדן איינעם וואָס האָט נאָר געהאַט אַ מענטשלעך געפיל. בפרט האָט זיך אײַנגעשניטן טיף אין הארצן דער גרויזאַמער געדאַנק אַז עס איז ליקווידירט געוואָרן דער גרעס־טער יידישער יישוב אין אייראָפּע. ווי אַזוי האָט מען אויף איר רעאַגירט? דאָס שפּיגלט זיך צום בולטסטן אָפּ אין די ליטעראַטיק־לען, וועלכע זענען צוזאַמען מיט דער טרויעריקער ידיעה דערשי־נען. „די אידישע צווַיטונג" האָט דעם 23טן אַפּריל געשריבן אונ־טערן קעפל „די לעצטע": „...בכן נאָך נישט די לעצטע. נאָך די לעצטע יידן פון וואַרשע וועט קומען דער „נעקסט" אויף די לעצטע יידן פון די קלײַנע שטעטלעך. די נאַצישע מענטשן־שעכטהײַזער האָבן נאָך אַרבעט אויף אַ געוויסער צײַט..." דאָס איז געווען אַלץ וואָס „די אידישע צווַיטונג" האָט אין יענעם טאָג געשריבן. „די פרעסע" האָט אין איר לייט־ארטיקל אונטערן קעפל „ראַטעווען" ג־זאָגט: „דאָס יידישע פּאָלק האָט אָנגעטרויט זײַן גורל און דאָס לעבן פון זײַנע קינדער אין די הענט פון דער אַלַיִירטער דעמאָקראַטיע" און דעריבער האָט זי געפאָדערט פון די אַלַיִירטע באַלדיקע רעפּרע־סאַליעס אויף די נאַצים און צו ראַטעווען יידישע קרבנות (גראָד אין יענעם מאָמענט איז געווען פאַרזאַמלט די פּליטים־קאָנפערענץ אין בערמודן). „די פּאָלקס־שטימע" האָט דעם 24טן אַפּריל געשריבן אונטערן קעפל „מיר וועלן זיי ראַטעווען": „עס איז פאַראַן נאָך אײַן אויסוועג...— העלפן צו פאַרניכטן און אויסוואַרצלען די באַרבאַרן" אין דעם זעלבן נומער לייענען מיר גלייך, אויף אַן אַנדער זײַט, אַ רוף פון אַ פאָלקספרוי וואָס איז אַקטיוו אין דער הילפס־באַוועגונג, אין וועלכן זי פאַרלאַנגט „נישט פאַרזאַמען מיט דער ממשותדיקער הילף פאַר די פעלקער וואָס שלאָגן און וועלן דערשלאָגן דעם נאַצי־פאַשיזם" און אין דער רובריק „גוט מאָרגן" שרײַבט א. מאָרגן־שטערן: „לאָמיר קרעפטיקן די הענט וואָס שלאָגן דעם שונא; אונ־טערײַגן דעם זיג פון די אַלַיִירטע כוחות".

ווי האָבן רעאַגירט די פאַרשידענע קרײַזן פון דער יידישער געזעלשאפט?

דעם 24טן אַפּריל ווערט געמאָלדן, אַז דער „צענטראַל־פאַר־באַנד פון פויליש יידן אין ארגענטינע" האָט אונטערגענומען שריט אין שייכות מיט די לעצטע ידיעות פון וואַרשעווער געטאָ, און ער האָט באַשלאָסן זיך צו ווענדן צום אינטערנאַציאָנאַלן רויטן־קרייץ, ער זאָל אינטערווענירן וועגן אָפּשטעלן די אויסראָטונגען; שיקן אַ טעלעגראַמע צו די פּליטים־קאָנפערענץ אין בערמודן און צום פוי־לישן פרעמיער אין לאָנדאָן, גענ' שיקאָרסקי. אין זעלבן גייסט ווערן אויך אָפּגעשיקט טעלעגראַמעס פון דער „דאַיאַ". א טאָג פריער ווערן פאַרעפנטלעכט דורך דעם היגן ביורא פונעם „יידישן וועלט־קאָנגרעס" אויסצוגן פון בריוו פון דער צענטראַלע און אין זיי איז קאָנקרעטיזירט דער טעטיקייט־פּראָגראַם פון „יידישן וועלט־קאָנגרעס", וואָס באַשטייט: 1) אין „ארויסנעמען פון גיהנום אזוי פיל יידן, וויפל נאָר עס לאָזט זיך דורך דער אָנוועגדונג פון אַלע

נאָר מעגלעכע מעטאָדן; 2) באַקומען די מעגלעכקייט אַרײַנצופירן שפּײַז אין די אָקופירטע לענדער..."

אויסער אָפּשיקן די פּרײַער דערמאָנטע טעלעגראַמעס, באַשלוסט דעם 9טן מײַ די „דאיא", אויף אַ ספּעציעלער דעלעגאַטן־פאַרזאַמלונג, דורכצופירן „אַ גרויסן רעליגיעזן אַקט, מיטן אָנטייל פון אָרטיקע רבנים און פֿאָרשטייערס פון דער קאַטוילישער און פּראָטעסטאַנטישער קירך". אויף דער פאַרזאַמלונג לייגט פאָר דער ה' מ. טאַוו אָנצונעמען מיטלען קעגן יידן וואָס האַנדלען מיט נאַציפּירמעס, אָבער די באַהאַנדלונג פון דער פּראָגע ווערט אָפּגעלייגט פאַר אַ ספּעציעלער פאַרזאַמלונג ...וועגן דער באַשלוס איינצוואַרדענען אָן אָקט ווערט באַקאַנט אין דער עפֿנטלעכקייט, וועגדט זיך די „פּאָלקס־אָרגאַניזאַציע קעגן אַנטיסעמיטיזם" צו דער „דאיא" מיט אַ פאַרשלאָג אויסצובאַרייטערן דעם כאַראַקטער פון דעם אָקט, אָבער די וועגדונג בלייבט אָן אַן ענטפער. נאָך מער, דער רעליגיעזער אָקט ווערט בכלל אָפּגעלייגט און עס ווערט פּראָקלאַמירט אַן „אַנדענק־מאַנאַט". דער „צ"ק פאַר הילף די יידישע מלחמה־קרבנות און פּליטים" רופט צו הזכרת־נשמות און בײַשטייערונגען פאַר דער רעטונגס־אַקציע.

דער „צענטראַל־פאַרבאַנד פון פוילישע יידן אין אַרגענטינע" אַרדענט אָן אײַן אַן הזכרה־אָקט מיט אײניקע רעדנערס, אָבער מ'רעדט נישט וועגן דעם וואָס מען קען און מען דאַרף טאָן צו מאַכן אַ סוף צו די נאַצישע מערדערײַען, נאָר מען גרייפט אָן דעם ראַטן־פאַרבאַנד און מען איננאַרירט בכלל דעם קאַמף פון די אַלײַרטע, וואָס רופט אַרויס שארפע פּראָטעסטן פון עולם.

די פּאָלקס־אָרגאַניזאַציעס קענען לײדער נישט צולײב די דעמאָלט הערשנדיקע באַדינגונגען, דורכפירן קיין אָקטן אויף זייער חשבון. דעריבער מוזן זיי זיך באַנוגענען מיטן פּירן אַן אויפקלערישע אָן אָרגאַניזאַציאָנעלע ארבעט, וואָס דריקט זיך אויס פונדאַמענטאַל אין דער הילף פאַר די אַלײַרטע כוחות. די קאָנקרעטע אויפגאַבעס, ווערן קלאָר דעפֿינירט דעם 25טן אַפּריל אין אַ לייטארטיקל פון „די פּאָלקס־שטימע", וווּ די פּראָבלעמס ווערט אַזוי אַוועקגעשטעלט: 1) מאָביליזירן די עפֿנטלעכע מיינונג פאַר עפענען דעם צווייטן פראָנט, וואָס וועט פאַרשנעלערן דאָס ראַטעווען די לעבן געבליבענע יידן; 2) פאַרפילפאָכן די הילף פאַר די אַלײַרטע פעלקער און פאַרלאַנגען באַלדיקע רעפּרעסיעס קעגן די נאַצים, וואָס שייך דער „רעטונגס־אַקציע", די האַפענונגען אויף דער אינטערנאַציאָנאַלן רויטן־קרייץ אא"ו, זאָגט זיך אין זעלבן ארטיקל „הילף פאַר די קרבנות, וועגדונגען צום אינטערנאַציאָנאַלן רויטן־קרייץ און וואַטיקאַן אא"ו, קענען, אין בעסטן פאַל, זײַן אַ צוגאָבטייל, כאָטש מיר ווייסן אז מיט אַ גאַנץ דיסקוטירבאַרן רעזולטאַט".

די מאָביליזאַציע־רופן זענען נישט געווען קיין ווערטער געווארפן אויפן ווינט. אין יענע טעג האָבן די יידישע מאַסן, צוזאַמען מיט דער גאַנצער ארגענטינער דעמאָקראַטישער באַוועגונג, געארבעט אָקטיוו אויף אפּצושיקן דעם 5טן טראַנספּאָרט פון קליידער און מעדיקאַמענטן פאַר די אַנטינאַציאַנע פראָנטעמפּערס אין ווערט פון אַ מיליאָן פּעזאָס. צום באַדויערן האָט די דאָזיקע ווונדערלעכע הילפסאַרבעט, וואָס איז מער ווי אַ סאָלידאַריטעט־באַוועגונג געווען אַ מאָביליזאַציע פון כוחות, געמוזט איבערגעריסן ווערן. דאָס מיינט נישט אז די מאַסן האָבן מער נישט געלעבט מיט די געשעענישן אין אייראָפּע. יעדער נײַער קלאַפּ, יעדע נײַע מפּלה וואָס דער נאַציזם האָט געליטן, זענען געווען אַ נײַע דערמוטיקונג און אַ נײַער סטימול צום אייגענעם קאַמף. נײַע האָפענונגען און נײַער גלויבן האָבן אָנגעפילט אַלע דעמאָקראַטישע הערצער. צום בולטסטן איז דאָס געקומען צום אויסדרוק דורך דער ספּאָנטאַנער האַלבמיליאָנער מאַניפעסטאַציע אין טאָג פון דער באַפרייונג פון פּאַריז, אויפן „פראַנקרײַך־פּלאַן", („פּלאַסאַ פראַנסיא"), וואָס האָט געדויערט אַ גאַנצן טאָג, און בעת וועלכער עס זענען געהאַלטן געוואָרן רעדעס און עס זענען געווען אימפּראָוויזירטע נומערן פון געזאַנג און רעציטאַציעס ביז האַלבער נאַכט. פאַרשטייט זיך אַז אויך די יידישע מאַסן האָבן מיטגעלעבט מיט אַלע זייערע חושים אָט די גרויסע היסטאָרישע געשעענישן.

עס האָט נאָך פון דעסט וועגן געדויערט כמעט אַ גאַנץ יאָר ביז די אָרגענטינער באַפעלקערונג, און צווישן זיי אויך די יידישע, האָט געקענט אָנהייבן אָטעמען מיט דער נײַער אטמאָספער וואָס דער זיג איבערן היטלעריזם האָט געבראַכט פאַר דער באַפרײַטער וועלט.

אונדזער סאָלידאַריטעט מיט די לעבן געבליבענע, אונדזער שטיצע פאַר די זיך אויפבויענדיקע יישובים

טרערן פון פרייד און טרערן פון אומענדלעכן צער און פאַרביטערונג האָט אונדז געבראַכט די מפּלה פונעם נאַציזם. ערשט איצט האָט מען זיך אָנגעהויבן באַקענען מיטן גאַנצן גרויל וואָס די נאַצישע ממשלה האָט פאָרגעשטעלט מיט זיך פאַר די פעלקער פון אייראָפּע. באַזונדערס שוידערלעך האָט זיך פאָרגעשטעלט אונדזער יידישער „באַלאַנס". 6 מיליאָן איז אַ ציפער וואָס רעדט זיך נישט לײַכט אַרויס! פון דער גרויסער יידישער עדה אין פוילן איז כמעט קיין זכר נישט געבליבן, מיטן אויסנאַם פון דעם אַן ערך פערטל מיליאָן יידן וועלכע האָבן זיך גערעטעוועט אין ראַטן־פאַרבאַנד און די קליינע גרופּעס פּאַרטיזאַנערס, די לעבן געבליבענע אין די קאָנצענטראַציע־לאַגערן און יחידים, וועלכע האָבן אויף פאַרשידענע אופנים אויסגעמיטן דעם טויט. אויך פון רומעניע, אונגאַרן, פראַנקרײַך, בעלגיע, האָלאַנד אא"ו זענען די ציפערן גרויס וועגן אויפטריבענעם לעבנדיקע. צווישן די טויזנטער פאַרוויסטע יישובים האָבן דעם ערשטן פּלאַץ פאַרנומען די חרובע און מיט פּײַער אויסגעברענטע שטעט און שטעטלעך מיט אַ גרויסער יידישער באַפעלקערונג. עס איז געווען שווער צו טראַכטן און צו באַגרײַפן דעם גרויסן חורבן, עס איז געווען שווער צו באַנעמען מיט די חושים, וואָס פאַרא סך־הכל די היטלעריסטישע מערדערס האָבן געמאַכט פון דעם דרײַמיליאָניקן יידישן יישוב אין פוילן, די פאַרשטעלונגס־קראַפט איז געווען צו קלײן אויף זיך צו שאַפן אַ בילד וועגן דעם אויסזען פון דעם יידישן ראַיאָן אין וואַרשע, וועלכער איז אויסגעלײכט געוואָרן מיט דער ערד.

עס איז נישט שווער געווען אין אַזאַ מאָמענט אַרײַנצופאַלן אין פאַרצווייפלונג. און דאָך האָבן יידישע פאָלקסמענטשן אין אַרגענטינע, ווי אין אַלע אַנדערע לענדער, געוווסט ווי גובר צו זײַן די שוואָכקייט און נעמען דערפילן זייער חוב. און וואָס איז געווען אונדזער חוב אין יענעם מאָמענט, אויב נישט דאָס אויסשטרעקן אונדזער ברידערלעכע סאָלידאַרישע האַנט צו די געפּײַניקטע און מארטיריזירטע ברידער אונדזערע, וועלכע זענען ערשט ארויס פון גיהנום צווישן דער יידישער מאַסע איז רײַף געווארן דער גדאנק פאַר אַ גאַיניקטער סאָלידאַרישער הילפסארבעט, אָן קיין שום פּאָליטישע ספּעקולאַציעס אדער קלײנלעכע אויסרעכענונגען, און צום כבוד פון די יידישע לאַנדסמאַנשאַפטן אין ארגענטינע

דאַרף געזאָגט ווערן אז אויף זיי פאַלט אויס א גרויסער חלק אין די אָפּגעהאַלטענע דערגרייכונגען.

עס איז אומבאַדינגט וויכטיק צו פֿאַרצייכענען, אז שוין אין יאָר 1943, וועו עס הייבן זיך ערשט אָן צו ווייזן די קאָנטורן פון דעם צוזאַמענבראָך פונעם נאַציזם, ווערט אַרויסגערוקט אויף די שפּאַלטן פון „די פּאָלקס־שטימע" דער געדאַנק וועגן גרייטן זיך און אָרגאַניזירן בכדי צו קענען בײַם ערשטן מעגלעכן מאָמענט לײַסטן די נויטיקע הילף צו די באַפרײַטע ישובים. דער דאָזיקער געדאַנק ווערט אַלץ רייפער און רייפער אין די לאַנדסלײַט־פּאַראײינען, אין דער מאָס ווי דער זיג ווערט אַלץ נענטער, און עם הייבן אָן אויפקומען איניציאַטיוועס פֿאַרן שאַפן נײַע פּאַראײינען פון לאַנדסמאַנשאַפטן וואָס זענען ביז דעמאָלט נישט געווען אָרגאַניזירט. דער ענין טראָגט אָבער נישט קיין ענגן לאָקאַלישן כאַראַקטער. אַלע פֿאַרשטייען, אז די הילף דארף זײַן א קאָלעקטיווע און א בריט־אָרגאַניזירטע. דאָ האָבן זיי זיך, פון דעסט ווענן, אָנגעפֿאַנגן אויף דער פּאָסיוויטער פון געווינסט יידישע קרײַזן וואָס האָבן נישט אויפגענומען דעם רוף צו א דרינגענדיקער הילפסאַקציע. צוליב דעם קומט אויף די איניציאַטיוו בײַ א גרופּע לאַנדסלײַט־פּאַראײינען — 12 אין דער צאָל — צו קאָאָרדינירן זייער אַקציע, בילדנדיק א „ראַט פון לאַנדסלײַט־פּאַראײינען", פון וועלכן עס איז שפּעטער אַרויסגעוואַקסן די „פּעדעראַציע פון יידישע לאַנדסלײַט־פּאַראײינען אין ארגענטינע" מיט העכער 50 אָנגעשלאָסענע פּאַראײינען. זייער מיזאַמע ארבעט און די פּאָליטישע אַקציע פון די דע־מאָקראַטישע און פֿראָגרעסיווע פּאָלקס־אינסטיטוציעס, דערפֿירן דערצו, אַז עס זאָל זיך שאַפן — אויף דער באַזע פון אַן אייניקייט־פֿראָגראַם — דער „פּאַראײניקטער צענטראַל־קאָמיטעט צו הילף די יידישע מלחמה־קרבנות און פּליטים", וואָס פירט אָן אין משך פון עטלעכע יאָר א גראַנדיעזע הילפסארבעט, כאָטש ווײַט נישט אין דער מאָס ווי דאָס וואָלט געקענט ווערן, ווען אַלע אָן אויסנאַם לייגן צו א האַנט צו דער ארבעט און ווען עס ווערט נישט טאָרמאָזירט די פּאָלקס־איניציאַטיוו.

דאָך איז, ווי געזאָגט, אויפגעטאָן געוואָרן א גראַנדיעזע ארבעט. די פּאָלקס־אינסטיטוציעס האָבן נישט געוואָרט אויף קיין דירעקטיוון, נאָר מיט לײַב און לעבן זיך ארײַנגעוואָרפן אין דער הייליקער ארבעט, וועלכער זיי האָבן באַלד פון אָנהייב געגעבן א קאָנסטרוקטיוון כאַראַקטער. זיי האָבן אויסגעצייכנט פֿאַרשטאַנען, אז נישט וועגן פילאַנטראָפישער הילף גייט דאָ, נאָר וועגן שאַפן א נײַע היים און נײַע ארבעטס־מעגלעכקייטן פֿאַר די לעבן געבליבענע שארית הפּליטה. פֿאַר זיי איז געווען קלאָר, אז עס איז דרינגענדיק נייטיק אָנטקעגנצוקומען דעם „צענטראַל־קאָמיטעט פון די יידן אין פוילן" אין זײַן שווערער און פֿאַראַנטוואָרטלעכער אויפגאַבע צו ארגאַניזירן פון דאָס נײַ יידישע לעבן אין פוילן מיט די הונדערטער טויזנטער פון ראַטן־פֿאַרבאַנד צוריקגעקומענע פוילישע יידן. דערבײַ איז פֿאַר זיי נישט געווען פֿרעמד דער פאקט, וואָס איצט שאַפן זיך נײַע באַדינגונגען פון א יידיש לעבן אין פוילן און אויך אין רומעניע אָדער אונגארן, צוליב דעם נײַ־אַײַנגעשטעלטן פּאָלקס־דעמאָקראַטישן רעזשים, וועלכער האָט פון ערשטן מאָמענט אָן געמומען אונטער זײַן שוץ די לעבן געבליבענע יידן און ארויסגעווײַזן צו זיי די מאַקסימאָלע זארג. אין פוילן האָט מען אפילו געזען אויפקומען נײַע יידישע ישובים אין ביז איצט דורך יידן כמעט נישט־באַוווינטע געגנטן, ווי אין נידערשלעזיע, וואָס איז געווארן דער הויפּט־זאַמלפונקט פֿאַר די צוריקגעקומענע.

דער לאָזונג פון די ארגענטינער יידן איז געווען: לײַסטן קאָנסטרוקטיוער הילף דעם יידישן ישוב אין פוילן און אין אַנדערע ערטער. און די ווערטער זענען פֿאַרוואַנדלט געוואָרן אין ממשותדיקס, סײַ דורך די געלטשיקונגען, סײַ דורך די קאָנקרעטע פּאַרמען וואָס די זאַמלונגען האָבן אָנגענומען, ווי אין פאַל פון די טעקסטיל־ארבעטערס, וואָס האָבן אָפּגעשיקט פאַר דעם געזאַמלטן געלט 5 וועב־מאַשינען פאַר א וועבער־קאָאָפּעראַטיוו אין פוילן. אויסער דעם האָט אונדזער ישוב גלײַך פֿאַרשטאַנען די נויטוועندיקייט אײַנצושטעלן א לעבעדיקן קאָנטאַקט מיט די אָפּגעראַטעוועטע און זיך צוריקאויפבויענדיקע יידישע ישובים אין אייראָפּע. שוין אָנהייב 1947 פאָרט ארויס פון דאָנען, אין שליחות פון דער דעמאָלטיקער פֿראָגרעסיווער אויסנאבע „דער וועג", איינער פון אירע רעדאַקטאָרן, יאָסל פרייד־קעס, וועלכער באַזוכט פֿראַנקרײַך, פוילן און ישראל.

מיט א יאָר שפּעטער פאָרט ארויס א דעלעגאַציע, ארגאַניזירט דורך דער פעדעראַציע פון יידישע לאַנדסלײַט־פּאַראײינען אין ארגענטינע, אין וועלכער עס באַטייליקן זיך חיים אפּעל און אי. הויכגעלערנטער פון דער „פעדעראַציע" און מ. שיינבוים פון וואַרשע־ווער לאַנדסלײַט־פּאַראײין. די דעלעגאַציע באַזוכט פוילן און פֿראַנקרײַך און אין ביידע לענדער גיט זי איבער אונדזער וואַרעמען ברירדערלעכן גרוס. אין וואַרשע באַטייליקט זי זיך אין דעם פּײַערלעכן אקט פון אויפדעקן דעם מאָנומענט פאַר די געטאָהעלדן, וווּ זי לייגט אַוועק א קראַנץ בלומען אין נאָמען פון ארגענטינער יידישן ישוב. די דעלעגאַטן האָבן געבראַכט צו אונדז אש און ביינער פון אַשוויענטשים, וואָס איז באַערדיקט געוואָרן אין דעם אוהל וועלכן די קהילה האָט אויסגעבויט אויפן בית־עולם פון טאַבלאַדא לזכר פון די 6 מיליאָן אומגעקומענע היטלער־קרבנות. דאָס אָרט איז דורך דעם געהייליקט געוואָרן פאַר אונדזער גאַנצן ישוב און פֿאַר־וואַנדלט געוואָרן אין א כסדרדיקן דערמאָנונגס־פּלאַץ פון די גרויזאַמקייטן פונעם נאציזם. צו די וויכטיקע אויפטוען דארף אויך פֿאַררעכנט ווערן דאָס אראָפּברענגען קיין ארגענטינע די פּאַרשטייערס פון צ"ק פון די יידן אין פוילן יוסף זאָק און רבקה וואַיסקאָוו־סקאָ, וואָס זייער באַזוך האָט פיל מיטגעהאָלפן צו דער הילפסאַקציע לטובת די יידן אין פוילן און אויך צו באַפעסטיקן די ברידער־לעכע באַציונג פון אונדזער ישוב צום פוילישן.

דאָך מוז דערמאָנט ווערן, אז אפילו אין דער צייט ווען אין די פּאָלקס־אינסטיטוציעס איז אָנגענאָנגען מיטן גאַנצן ברען די הילפסארבעט, האָבן אנדערע בלויז געזוכט מאָטיוון זי אונטערצוגראָבן און מיט דעם געבראַכט א באַדייטנדן שאָדן סײַ אונדזער אייניקייט דאָ און סײַ די ישובים אין די נײַע פּאָלקס־דעמאָקראַטיעס.

די פאַרערונג פון העלדן און קדושים

א וויכטיקער מאָמענט אין שייכות מיטן וואַרשעווער געטאָ־אויפשטאַנד איז די באַציונג פון אונדזער ישוב צו דעם אָנדענק פון די מענטשן וואָס זענען אומגעקומען אין קאַמף קעגן נאַציזם.

געווים האָבן נישט אַלע אויפן זעלבן אופן אויפגענומען און אָפּגעשאַצט די געשעענישן. אזוי, צום בײַשפּיל, איז בעת פּאָלקס־אינסטיטוציעס, שולן און ביבליאָטעקן זענען אָנגערופן געוואָרן מיט די נעמען פון די העלדן און קדושים מרדכי אַניעלעוויטש (דער קולטור־צענטער אין דעוואָטאָ), שמעון דובנאָוו (די ביבליאָטעק בײַ דער פעדעראַציע), יאָנוש קאָרטשאַק און עמנואל רינגעלבלום (די שולן אין קאַבאַשיטאָ און אין פּאָמפּעזשאַ־פּאַרק־פּאַטריסיאָס), האָט די קהילה פון דער שטאָט בוענאָס־אײַרעס נישט געפונען פֿאַר

זיך קיין בעסערן סימבאָל, ווי אַדאָם טשערניאַקאָוו, געווען נאָר פּאָרזיצער פון וואַרשעווער יודענראַט, אויף וועמענס נאָמען זי האָט אָננגערופן איר זיצונגסזאָל. די יִדישע מאַסע אַלס גאַנצע האָט אָבער, אין תוך, באַגריפן די היסטאָרישע באַדײַטונג פון די געשעענישן. די דאָטע פון 19טן אַפּריל, וואָס איז אַרײַנגעשריבן געוואָרן נישט נאָר מיט בלוט, נאָר אויך מיט גבורה און מוט אין אונדזער פּאָלקס־געדענקעניש, איז געוואָרן דער חוט המשולש אַרום וועלכן עס קייטלט זיך אַלץ וואָס איז פאַרבונדן מיט אונדזער נאָענטער פאַרגאַנגענהייט, קעגנוואַרט און צוקונפט.

יעדעס יאָר ווערט דער 19טער אַפּריל דערמאָנט דורך די יִדישע מאַסן מיט ערפאָרכט און טיפן ייראת־הכבוד, און די אָקטן וואָס ווערן זינט 1946, אַרגאַניזירט דורך דעם וואַרשעווער לאַנדסמאַנשאַפטן־לײַט־פאַראײן, פעדעראַציע פון לאַנדסמאַנשאַפטן און די פּראָגרעסיווע געזעלשאַפטלעכע און קולטור־אינסטיטוציעס, נעמען כסדר אָן אַן אַלץ גרעסערן און מער אימפּאָזאַנטן כאַראָקטער, מ׳קען זאָגן, אין דירעקטער פּראָפּאָרץ צו דעם וווקס פון די נײַע געפאָרן וואָס דראָען דער מענטשהייט. די יִדישע מענטשן פאַרשטייען אַלץ מער און מער, אַז צוליב אונדזער קיום דאָרפן מיר האַלטן הילף די צוואה פון אונדזערע העלדן און קדושים, די צוואה פון די גבורים פון וואַרשעווער געטא וועגן קעמפן געאייניקט קעגן דעם געפערלעכן שונא, אונטער וועלכע פאָרמען ער זאָל זיך נישט מאניפעסטירן; קעמפן קעגן דעם גײַסט פון יודענראַטלערײַ און קאָלאַבאָראַציאָניזם, און פאַרטיידיקן מיט אַלע כוחות דעם שלום. די יִדישע פּאָלקס־מענטשן באַגרײַפן אַז דער אויסבראָך פון א נײַער וועלט־מלחמה, אַדער שוין דאָס בלויזע שאַפן א מלחמה־אַטמאָספער, זייען טעראָר און דראָונג מיט אַטאָמישע באָמבעס, קען זיך אָפרופן פאַטאַל פאַר אונדזער פּאָלקס־עקסיסטענץ. דערפאַר זענען אונדזערע געטאָאקטן — און די פּראָפאָגאַנדע וואָס וועלט אין פאַרבינדונג מיט דעם גע־פירט — פאַקטיש גרויסע מאַניפעסטאַציעס פון באַוווסטזיניקן קאַמף פאַר שלום, קעגן דער ווידערדערוואָכונג פונעם נאַציזם אוז דעם וווקס פון אַנטיסעמיטיזם.

פאַר די לעצטע יאָרן האָבן לײַדער נישט געהאַט די לאַנדס־מאַנשאַפטן און די אַנדערע פּראָגרעסיווע אָרגאַניזאַציעס קיין מענ־לעכקייט צוּורכצופירן אין בוענאָס־אײַרעס גרויסע פּאָלקס־דעמאָנ־סטראַציעס און אפילו געטאָאקטן האָבן געמוזט דורכגעפירט ווערן אומלעגאַל. אַלס אילוסטראַציע דערפון קען דינען דער ווײַטערדי־קער אויסצוג פון אַן עפּנטלעכן באריכט וועגן דער געטאָ־פּײַערונג אין 1955 בײַ די וואַרשעווער: „מיר האָבן דאָס יאָר געפּײַערט דעם 19טן אַפּריל ווי מאַראָנען. מיר האָבן אָפּגעריכט די הגדה פון אויפ־שטאַנד פונקט אַזוי ווי עס האָבן אָפּגעריכט די הגדה פון יציאת מצרים די יִדן אין געטאָ. שטיל, באַהאַלטן אָבער מיט גלי אין די הערצער ווי יורשים פון די געפאַלענע אין אויפשטאַנד...״

אָבער, ווי גרויס די שווערקייטן זאָלן נישט זײַן, האָבן מיר שטענדיק פאַר אונדזערע אויגן דעם העלדישן בײַשפּיל פון די געטא־קעמפערס און זייער אומגעברָאכענעם גלויבן, אַז:

„קומען וועט נאָך אונדזער אויסגעבענקטער שעה,
סיוועט אַ פּויק טאָן אונדזער טראָט — מיר זענען דאָ!״



ווער איז געווען אַנדזשעי שמידט: פּיניע קאַרטין אָדער עליע מאָזעס

אין דער פּאַריזער צײַטונג „נײַע פּרעסע" איז געווען פּאַרעפנטלעכט אַן אַרטיקל פון ל. פֿיינער אונטערן טיטל: „אַנדזשעי שמידט (פּיניע קאַרטין), דער פּאַריזער יִידישער פֿאָלקסטויער, ווָאס איז געווָארן ערשטער קאָמענדאַנט פון דער קאָמף־אַרגאַניזאַציע אין ווָארשעווער געטאָ". קורץ נָאכדעם ווי דאָס אַרטיקל איז דערשינען, זענען אָנגעקומען אין דער צײַטונג מערערע בריוו פון לייענערס, מיינסטנס לאַנדסלײַט פון מינסק־מאַזאָוויעצק, וועלכע האָבן באַהויפּטעט, אַ אַנדזשעי שמידט איז דער פּסעוודאָנים נישט פון פּיניע קאַרטין, נאָר פון עליע מאָזעס, וועלכער שטאַמט טאַקע פון מינסק־מאַזאָוויעצק. ברענגען מיר דאָ אַ דערקלערונג פון פּראָפּ ב. מאַרק, פּאַריזער פון יִידישן היסטאָרישן אינסטיטוט אין ווָארשע, וועלכער האָט נָאכגעפּאָרשט דעם ענין:

— רעדאַקציע.

דעם בריוו מיטן „פּראָטאָסט" פון די פּרײַנד פון עליע מאָזעס דערהאַלטן. די קאָמפּליצירטקייט פון דער פּראָגע איז באַקאַנט נישט פון הײַנט. פון ערשטן מאָמענט האָב איך זיך אָנגעשטויסן אויף צוויי אַנדזשעי שמיטס.

אַלץ וואָס די חברים שרײַבן, איז אמת און ריכטיק. דער אמתער בעל־הבית פון פּסעוודאָנים „אַנדזשעי שמידט" איז עליע מאָזעס, וועלכער איז געווען אין שפּאַניע, דערנָאך אין ראַטן־פֿאַרבאַנד און איז פון מאָסקווע געשיקט געוואָרן אלס פּאַראַשוטיסט אין אָקטאָבער אָדער נָאוועמבער 1941 קיין פּוילן צוזאַמען מיט נָאך א גרופּע. אין פּוילן איז פּאַראַן דער חבר (אַן אָנגעזעענער טוער), וועלכער האָט אַרויסגעשיקט מאָזעסן מיט א פּאַראַשוט. עס איז נָאך דעמאָלט נישט געווען די פּפ"ר. מאָזעס איז געפֿלויגן לויט דער ליניע פון סאָוועטישן מיליטער. מען ווייסט אַז ער איז אָנגעקומען קיין פּוילן ערגעץ אין דער ווָארשעווער געגנט. אָבער יעדער שפּור איז נָאך אים פאַרלוירן געגאַנגען. קלאָנגען זענען פּאַראַן פּאַרשידענע: איינע האַלטן אַז מען האָט אים נעכאָפּט און ער איז אומגעקומען, אַנדערע — אַז מען האָט אים נָאך דער מלחמה געזען אין מאָסקווע אין א מונדיר פון א סאָוועטישן אָפּיציר (איך האַלט עס פּאַר אַ לעגענדע). אַלן פּאַלס דוכט זיך אַז איינס איז ריכטיק: עליע מאָזעס איז אין ווָארשעווער געטאָ נישט געווען. דער פּאַקט וואָס געוויסע עדות האַלטן אַז ער איז דָארטן געווען, נעמט זיך פון דעם נאַנצן מערקווירדיקן קנויל, וואָס מען האָט פּאַרטוישט ביידע „אַנדזשעיס", אָדער ביידע „שמידטס", מאָזעסן מיט קאַרטינען.

פּיניע קאַרטין, אָדער פּיאָטר קאַרסקי איז א ווירקלעכע נעשטאַלט, אויך א קאָמוניסט, אויך א געווען שפּאַנישער קעמפּער, אויך געווען דערנָאך אין מאָסקווע. אז קאַרטין האָט געקעמפּט אין שפּאַניע איז אויסער יעדן צווייפל. קאַרטין איז געווען אן ערנסטער פּאַרטייישער טוער. פון מאָסקווע איז ער אַרויסגעשיקט געוואָרן אלס פּאַראַשוטיסט שפּעטער ווי מאָזעס, סוף דעצעמבער 1941, און ער איז שוין נעשיקט געוואָרן לויט דער ליניע פּפ"ר. ער איז נעפֿלויגן אין איין אַעראָפּלאַן צוזאַמען מיט די גרינדער פון פּפ"ר נאָוואָסקא, פינדער און אַנדערע. אין ווָארשע לעבט די חברטע מאריא רוטקעוויטש, וועלכע איז געפֿלויגן מיט קאַרטינען צוזאַמען, און אין איינעם מיט אים אָנגעקומען הינטער ווָארשע און דערנָאך קיין ווָארשע. עס לעבט אויך די פּוילישע פרוי, בײַ וועלכער קאַרטין האָט פּאַרבראַכט אין א קאָנספּיראַטיוועד דירה די ערשטע טעג אין ווָארשע אויף דער „אַרישער" זײַט. סײַ רוטקעוויטש, סײַ די דאָזיקע פרוי, סײַ אלעף, סײַ בערמאַן, סײַ גיטלער, סײַ אלע ציוניסטישע עדות, ווי נאָר זיי האָבן דערזען די אמתע פּאַטאָגראַפּיע פון פּיניע קאַרטין, האָבן זיי אויסגערופן: „אַנדזשעי שמידט"! און אויך: „קאַרטין"! וועגן זיי האָבן געזען מאָזעסעס בילד, האָבן זיי אלע גאָנץ אין איין קול: „ס'איז נישט דער".

פון וואַנען נעמט זיך די אַסאָציאַציע פון קאַרטינען מיטן פּסעוודאָנים „אַנדזשעי שמידט", וואָס געהערט פאַקטיש צו מאָזעסן? מיינע אלע באַמערקונגען און ממש דעטאַקטיווישע פּאַרשונגען האָבן נישט געבראַכט צו קיין שום רעזולטאַט. די אלטע פּפ"ר־חברים מיינען אַז די סיבה איז אזא: דער פּאַראַל פון פּפ"ר צו די חברים אין נעטאָ איז געווען: „אַנדזשעי", אַז מען האָט געוואָלט אין די פּוילישע פּפ"ר־קרײַזן רעדן וועגן די חברים פון נעטאָ, האָט מען באַנוצט א טערמין: „אַנדזשעי". דער וויכטיקסטער פּאַרשטייער און פאַרבינדלער איז געווען קאַרטין (נאָך פּאַר לעוואַרטאָווסקין). האָט מען אים גערופן: „אַנדזשעי". היות צווישען די חברים איז געווען פּאָפּולער דער נאָמען „אַנדזשעי שמיט" און היות מען האָט געוויסט, אַז אויך שמיט־מאָזעס האָט פּאַראַשוטירט, האָט מען געווים פאַרטוישט די יוצרות, און אַזוי ארום איז קאַרטין געוואָרן „אַנדזשעי שמיט". אפילו דער געוועזענער שף פון דעם שטאָב פון דער גווארדיע לודאָווא, יוזשוויאק („ויטאָלד"), ווייסט נאָר פון אַנזשעי שמיט, וועלכער איז, לויט אים קאַרטין.

די זאַך איז זייעד א ווייטיקלעכע, עס איז טאַקע אַן עוולה וואָס מאָזעסעס פּסעוודאָנים האָט זיך צוגעקלעפּט צו קאַרטינען. צום ווינציקסטן איז אין דעם שולדיק געווען קאַרטין אליין, וועלכער איז געווען א נרויסער אידעאַליסט און א מענטש אַן ערלעכער ביז נאָר.

V.

אין נייַעס וואַרשע

א. קוואטערקא (וואַרשע)

וען חלום איז געוואָרן וואָר...

(צום 10טן יאָרטאָג פון באַפרייען וואַרשע)

וען מיר שפּאַצירן הײַנט איבער דעם פּרעכטיקן קאָנסטיטוציע־פּלאַץ, מיט די העלע־באַלויכטענע קאָנדעלאָבערס, וען מיר וועלן אונדזערע אויגן אויף די נײַע אויפגעבויטע בלאָקענדיקע פון ווײַס־קיים וווינונגסהײַזער, וועלן מיר גיין פּרבי די פּולע מיט מענטשן רחבותדיקע גאַסן און פּלעצער, וועלן מיר קוקן זיך צו צום אויסגעענדיקטן און אָפּגענעבענעם צום באַנוץ פון דער וואַרשעווער באַפעלקערונג א פּרעכטיקן פּאַלאַץ פּאַר קולטור און וויסנשאַפט — די הערלעכע מתנה פון די סאָוועטישע ברידער, — וועלן מיר שטעלן זיך אָפּ בײַ די שיינע געשעפטן און מאָגאַזינען און באַוואָגדערן זייערע רײַך־אויסגעשטאַטע שויפענצטער, וועלן מיר זען דאָס שפּרודלדיקע לעבן פון אונדזער הויפּטשטאָט וואַרשע, ווילט זיך פּשוט נישט גלייבן, אז נישט לאַנג צוריק איז דאָ געווען איין ריזיקע חורבה, וואָס די רײַטשע פּאשיסטישע אָקופּאַנטן האָבן נאָך זיך איבערגעלאָזן. עס איז שווער צו באַגרײַפן אז אין משך פון אזא קורצער צײַט איז דאָס אלץ פּאַר־שוווּנדן, איז אויפגעטאָן געוואָרן אזוי פיל ווונדער.

צען יאָר זענען פּאַרבײַ זינט וואַרשע איז געוואָרן באַפרײַט.

דעם 17טן יאַנואַר 1945 האָט די באַפרײַערישע סאָוועטישע ארמיי, צוזאַמען מיט די אָפּטיילונגען פון פּוילישן פּאָלקס־מיליטער, אריַינמאַרשירט אין דער חרובער שטאָט. אלץ איז דאָ געווען אָפּגע־שטאָרבן. צוויישן די חורבות און רוינען האָבן זיך געוואָלגערט 60 טויזנט נישט באגראָבענע מתים. נאָך שרעקלעכער, נאָך וויטיקלעכער האָט אויסגעזען דער צפון־ראיאָן פון שטאָט, דער קוואַרטאַל פון נעוו' יִדישן געטא — דאָ האָט מען ממש נישט געזען קיין איין נאָ־צע אָדער האַלבע מויער, טויט און פּאַרוויסטונג האָט אַרויסגעקוקט פון יעדן ווינקל. קיין סימן פון קיין גאַס, פון קיין הויז. אלץ צע־שטערט, אלץ פּאַרניכטעט.

איבער דער גרויסער אָנדערטהאַלבנמיליאָניקער שטאָט האָבן זיך נאָך געטראָגן קנוילן פון נישט־פּאַרלאָשענע שרפות.

טאָג און נאַכט במשך פון דרײַ חדשים האָבן די היטלערים־טישע רוצחים געברענט און געסמאַליעט די הויפּטשטאָט; די פּאַר־ניכטונג פון וואַרשע האָט באַטראָפן לויט געניוע סטאַטיסטישע אויסרעכענונגען 75 פּראָצענט פון דער גאַנצער קובאַטור. עס זענען פּולשטענדיק צעשטערט געוואָרן 11.229 הײַזער און טיילווײַז 14.269 הײַזער.

די וואַסער־לייטונג, די קאַנאַליזאַציע, די עלעקטראָוניע און גאַזאָוניע זענען געוואָרן דעוואַסטירט און אלע בריקן איבער דער ווײַסל און די באַנוואָקזאַלן אויפגעריסן אין דער לופטן.

מיט א באַזונדערער פּאַרבײַסנקייט האָט דער פּאשיסטישער אָקופּאַנט צעשטערט די אינדוסטריעלע אונטערנעמונגען און די דענקמעלער פון דער נאַציאָנאַלער קולטור. 90 פּראָצענט פון אלע פּאַבריקס־בנינים זענען געלעגן אין חורבות. אויף דער אלגעמיינער צאָל פון 957 אלטערטימלעכע געבײַדעס זענען פּולשטענדיק געוואָרן צעשטערט 782 און די אַנדערע זענען שווער באַשעדיקט געוואָרן. עס זענען פּאַרניכטעט געוואָרן אלע מוזייען, ביבליאָטעקן, וויסנ־שאַפטלעכע און קונסט־זאַמלונגען.

אָבער דער גרעסטע פּאַרלוסט פון וואַרשע זענען געווען די הונדערטער טויזנטער יִדן און פּאָליאַקן, וועלכע זענען אויף א שוידערלעכן אופן אומגעקומען אין די קרעמאַטאָריעס און גאַזקא־מערן פון די היטלעריסטישע לאַגערן, צעשאָסן געוואָרן בעת מאַסן־עקזעקוציעס און געפאַלן אין די קאַמפן מיטן בלוטיקן שונא. אזא איז געווען דער רעזולטאַט פון היטלערס מאָרד־ און רויב־אַרבעט אין פוילנס הויפּטשטאָט וואַרשע.

עס האָט זיך געדאַכט אז דאָס צוריקאויפבויען אונדזער הויפּטשטאָט וועט דויערן אַן אייביקייט, אז אונדזער דור וועט שוין נישט האָבן דאָס גליק צו זיין אַן עדות פון דער נײַער, אויפגעריכ־טער צום לעבן וואַרשע. סקעפּטיקערס האָבן אפילו געהאַלטן, אז וואַרשע וועט שוין מער נישט עקסיסטירן; געווען אפילו אזעלכע, וועלכע האָבן פּאַרגעלייגט אריבערצוטראָגן די הויפּטשטאָט ערגעץ אַנדערשוווּ...

ווי א פּרישער און אויפמונטערנדיקער שטראָם האָט געווירקט דער באַשלום פון דער יונגער פּאָלקסמאַכט, אז וואַרשע וועט פּאַר־בלײַבן די הויפּטשטאָט פון נײַעם פּוילן, אז זי וועט צוריק אויפגע־בויט ווערן און זיין שענער ווי געווען. דער פּאַרזיצער פון לאַנדישן נאַציאָנאַל־ראַט באַלעלאַוו ביערוט האָט אין צווויי טעג אַרום נאָך דער באַפרײַונג, אויף דער גרויסער מיליטערישער דעפּילאַדע אין דער הויפּשטאָט, דערקלערט: „וואַרשע! מיר זאָגן דיר הײַנט הייליק צו: אויף די קברים פון דײַנע העלדן, אויף די רוינען פון דײַנע פּרעכטיקע בנינים, גאַסן און פּלעצער, וועט דאָס פּאָלק מיט זײַנע כוחות, וואָס וועלן אים נאָר סטײַען, אויפשטעלן א דענקמאָל לכבוד דיין געשיכטלעכן רום, וואַרשע!"

אין די פּראָסטיקע יאָנוֹאַר־טעג פון 1945 האָבן זיך געזומען אומקערן אין זייער היים־געלייבטער שטאָט די ניצול געוואָרענע פון טויט, די אויסבאַהאַלטענע אין אַרומיקע שטעטלעך אָדער די מיט צוואַנג אַרויסגעטריבענע דורך די היטלעריסטן וואַרשעווער אײַנוווינערס. נישט געקוקט דערויף, וואָס עס האָבן געפּעלט די סאַמע עלעמענטאַרסטע מענטשלעכע באַדינגונגען, וואָס עס איז נישט געוון קיין דאַך איבערן קאָפּ, וואָס עס האָט נעפּעלט וואַסער און הייצווואַרג, וואָס עס איז נישט געווען קיין עסן, האָבן די מענער און פרויען זיך געשטעלט צוריקאויפבויען זייערע היימען. שווער איז געווען די אַרבעט. אומגעהײַער שווער. אָבער דער שטאַרקער וויל צו פאַרוואַנדלען די טויטע שטאָט אין א בלײַענדיקן צענטער האָט צוגעגעבן כוח צו באַזיגן די שוועריקייטן.

די בריד̈ערלעכע הילף פון ראַטן־פאַרבאַנד

אין דער דאָזיקער שווערער צײַט האָט דער גרויסער ראַטן־פאַרבאַנד געהאָלפן אַרויסהייבן די הויפטשטאָט פון די חורבות. די ערשטע ממשותדיקע הילף האָבן געבראַכט די העלדישע סאָוועטישע שלאַכטלײַט. אין די אומגעהײַערע שווערע באַדינגונגען האָבן זיי אָפּגעראַטעוועט די בערג גרוז, שטיינער און ציגל פון די וואַרשעווער הויפּטגאַסן, באַזײַטיקט מיליאָנען מינעס, וועלכע די היטלעריסטן האָבן פאַרלייגט ערב זייער אַנטלויפן פון דער הויפטשטאָט. די סאָוועטישע מענטשן האָבן אויפגעשטעלט די ערשטע בריקן איבער דער ווײַסל, פאַרלייגט טעלעפאָנישע ליניעס, די עלעקטרע־באַן — די מתנה פון ראַטן־פאַרבאַנד — האָט געגעבן די ערשטע עלעקטריש שטראָלן און ענערגיע.

די סאָוועטישע פעלקער, וועלכע האָבן אַזוי פיל געליטן בעת דער לעצטער מלחמה, האָבן זיך געטיילט מיט די וואַרשעווער אײַנוווינערס מיט יעדן ביסן. פון אוקראַינע איז געקומען תבואה און פלייש, פון אַנדערע געגנטן האָט מען געשיקט די ערשטע היים פאַר די פּוילישע בריד̈ער — 500 פינישע הײַזלעך, ווי אויך 30 טראָלעבוסן און א ראַדיאָ־סטאַציע.

די בעסטע סאָוועטישע ספּעציאַליסטן, אינזשיניערן, קאָנסטרוקטאָרן, טעכניקערס האָבן געלאָזן אין גאַנג די עלעקטראָוניע, די וואָסער־לייטונג, די קאַנאַליזאַציע. זיי האָבן געהאָלפן פאַרלייגן איבער דער ווײַסל אין פאַרלויף פון איין וואָך די ערשטע בריק. צו גלייך מיט די וווּנדער אין קאַמף האָבן די סאָוועטישע מענטשן אויך באַווויזן וווּנדער אין אויפבוי. דאָס געמיינזאַמע פאַרגאָסענע בלוט אויף די שלאַכטפעלדער, די איבערמענטשלעכע אַנשטרענגונגען בײַם אויפריכטן די דעוואַסטירטע שטאָט, האָבן צעמענטירט אויף אייביק די פּויליש־סאָוועטישע פרײַנדשאַפט און בריד̈ערלעכקייט.

עס איז זיך באמת שווער פאַרצושטעלן די צוריק אויפגעלעבטע פּוילישע הויפטשטאָט אָן דער טאָג־טעגלעכער הילף פון דעם גרויסן פרײַנד פון אונדזער פאָלק — פונעם ראַטן־פאַרבאַנד. די יונגע אַרבעטער־ און פּויערים־רעגירונג האָט איבערגענומען בירושה א פּרימיטיוע, פאַרלטערטע טעכניק, מיט וועלכער עס וואָלט אוממעגלעך געווען צוריקאויפצובויען וואַרשע. דער ראַטן־פאַרבאַנד האָט אונדז באַזאָרגט מיט מאַדערנע בוימאַשינען, הייב־קראַנען, טראַנספּאָרטערן. א דאַנק דער ווײַטגרייכנדיקער הילף פון די סאָוועטישע מענטשן האָבן מיר געקענט אויפבויען אין אַזא שנעלן טעמפּ די רחבותדיקע טראַסע וווּ־זעט (מזרח־מערב־מאָגיסטראָלע), דעם מאָרשאָלקאָווסקער וווינונגס־קוואַרטאַל. עס איז מענלעך געווארן צו ברענגען אין באַוועגונג א רײַ אַלטע פאַבריקן און אויפבויען נײַע אינדוסטריעלע אַביעקטן, ווי די עלעקטראָ־טערמאָ־סטאַציע, די פאַבריק פון פאַסאַזשיר־אויטאָס אין זשעראַן און אַנד'. עס איז נישט פאַראַן אַזא געביט, וווּ עס זאָל זיך נישט פילן די בריד̈ערלעכע הילף פון לאַנד פון זיגרײַכן אָקטאָבער.

דער שענסטער און בעסטער אויסדרוק פון דער אומפאַראינטערעסירטער הילף פון ראַטן־פאַרבאַנד איז די בויונג פון דעם מאָנומענטאַלן פּאַלאַץ פאַר קולטור און ווײַסנשאַפט אין וואַרשע — דער סימבאָל פון אייביקער פּויליש־סאָוועטישער פרײַנדשאַפט.

„די דאָזיקע בריד̈ערלעכע, האַרציקע, מסירת־נפשדיקע הילף — האָט דערקלערט באָלעסלאַוו ביערוט — דאָס איז די ערשטע בריד̈ערלעכע האַנט, וואָס האָט אונדז געהאָלפן צוריק אויפשטעלן דאָס לעבן פון אונדזער הויפטשטאָט. זאָלן וועלן דעם עדעלקן די אַלע, וואָס טרעטן אויף די גאַסן פון דער ווידעראויפגעלעבטער שטאָט."

דאָס גאַנצע פאָלק בויט די הויפטשטאָט

צום אויפבויען און איבערבויען די הויפטשטאָט האָט זיך געשטעלט דאָס גאַנצע פאָלק. וואַרשע ווערט געבויט אין יעדער פאַבריק פון לאַנד, בײַ יעדער מאַשין, וואַרשטאַט און אַקער־אײַזן. די שלעזישע אַרבעטערס האָבן אויסגעפּאַרטיקט שטאָלענע קאָנסטרוקציעס פאַר די בריקן איבער דער ווײַסל, די סאַנאַקער און כאָזשווער אַרבעטערס האָבן באַזאָרגט די באַפּעלקערונג מיט נײַע טראַמווײַוואַגאָנען, די לובלינער וואַלדהעקערס האָבן געשיקט געהילץ פאַר די בויונגען . . . די ווראָצלאַווער אײַנוווינערס — ציגל און צעמענט; פון די דערפער איז געקומען אַהער אין דער הויפטשטאָט ברויט, פלייש, פּרוכטן, מילך, פּוטער. טויזנטער מענטשן פון גאַנצן לאַנד האָבן זיך געלאָזט קיין וואַרשע, כדי זי צוריק אויפצובויען.

אין די שטעט און דערפער פון פּוילן זענען אַנטשטאַנען בירגער־קאָמיטעטן, וועמענס אויפגאַבע עס איז צו טראָגן מאַטעריעלע און מאַראַלישע הילף דער הויפטשטאָט. מיר האָבן שוין הײַנט אזעלכע קאָמיטעטן כמעט בײַ אַלע גרעסערע און קלענערע אונטערנעמונגען: בײַ די הוטעס און שיפווערפן, בײַ די קוילנגרובן און מלוכישע לאַנדווירטשאַפטן, בײַ די אַרבעטס־קאָאָפּעראַטיוון און פאַבריקן. זייער צאָל דערגייט אין די שטעט ביז 22 טויזנט און אין די דאָרפישע גראָמאַדעס ביז 35 טויזנט. פון די דערוואַקסענע שטייט אויך נישט אָפּ אונדזער יוגנט, וועלכע האָט בײַ די שולן געשאַפן 21 טויזנט שולקרײַזן. אומעטום גייט אָן א גרויסע אַרבעט צו זאַמלען געלטמיטלען אויפן „געזעלשאַפטלעכן פאַנד פאַר בויען וואַרשע." ביזן 18טן מײַ 1955 איז אויפן דאָזיקן פאַנד שוין צונויפגעזאַמלט געוואָרן די ריזיקע סומע פון 1 מיליאַרד זלאָטעס.

דער מאַטעריעלער צושטײַער פון דער באַפּעלקערונג איז א וויכטיקע דערגאַנצונג צו די גרויסע אינווסטיציעס פון דער פּאָלקס־מאַכט, איז א וויכטיקער פאַקטאָר וואָס פאַרשנעלערט דעם טעמפּ פון אויפבוי און איבערבוי פון וואַרשע.

פאַר דעם מיליאַרד זלאָטעס זענען אין דער הויפטשטאָט צוגעקומען נײַע שולן און קינדער־גערטנער, נײַע שפּיטאָלן און ספּאָרט־פּלעצער; עס זענען אויפגעבויט געוואָרן דער אוניווערסיטעט און דאָס פּאָליטעכניקום, רעסטאַווירט געוואָרן די דענקמעלער פאַר מיצקעוויטשן און קאָפּערניקן און פאַרלייגט געוואָרן נײַע בריקן איבער דער ווײַסל.

פון די פרײַוויליקע בײַשטײַערונגען, וואָס עס גיט כמעט יעדער צווייטער בירגער פון פּאָלקס־פּוילן, איז אויפגעבויט געוואָרן דער

צענטראַלער פּאַרק פּאַר קולטור און אָפּרו, דער קאָנסטיטוציע־פּלאַץ, דער דזשערזשינסקי־פּלאַץ צוזאַמען מיטן דענקמאָל, עס זענען אויפֿגעקומען נײַע, וויכטיקע קולטור־ און קונסט־אָביעקטן.

וואַרשע שטעלט מיט זיך הײַנט פֿאָר אײַן גרויסע גיגאַנטישע בויונג. אָבער שטאָטקוואַרטאַלן זענען אײַנגעהילט אין אַ וואָלד פון רושטאָוואַניעס; טאָג און נאַכט, בײַ זונשײַן און בײַ עלעקטרישער באַלויכטונג הערט זיך דאָס ריטמישע קלאַפּן פון האַמערס און קאָוואַלעס, דאָס אומאויפהעריקע באַווען זיך אַרויף און אַראָפּ פון מעכטיקע הייבקראַנען, בלײַ שנעל וואַקסט אויס פֿאַר אונדזערע אויגן נײַע געבײַדעס, נײַע טעאַטערס, קולטורהײַזער, שולן, קינדער־נערט־נער. נישט קיין צענדליקער יאָרן זענען נייטיק געווען, ווי דאָס האָבן פֿאַרויסגעזאָגט די סקעפּטיקערס. וואַרשע האָט באַקומען איר זעקס־יאָריקן אויפֿבויפּלאַן, וועלכער ווערט דערפֿאָלגרײַך רעאַליזירט און איבערגעשטיגן.

די הויפּטשטאָט ווערט איצט איבערגעבויט אויף אַ נײַער סים־טעם, אין הסכם מיט די באַדערפענישן פון דער באַפעלקערונג. די סאָ־ציאַליסטישע וואַרשע געפינט זיך איצט אויף אַ שטח, וואָס איז דרײַ מאָל גרעסער פון פֿאַרמלחמהדיקן שטח. וואַרשע וועט ווערן אַ גרויס־סער אינדוסטריעלער און קולטור־צענטער. שוין הײַנט זענען מיר די קאָנטורן פון דער נײַער, פּוילשטענדיק איבערגעבויטער הויפּטשטאָט; עס זענען אויפֿגעקומען עטלעכע צענדליק נײַע, אינדוסטריעלע אונ־טערנעמונגען פון מעטאַל, עלעקטראָטעכניק און באַקלייד, וועלכע פֿראָדוצירן הײַנט פֿיר מאָל מער ווי פֿאַר דער מלחמה. עס ווערט איצט געבויט אַ הוטע פון אייזלע מעטאַלן. די פֿאַבריקן זענען מער נישט צעוואָרפן איבער דער גאַנצער שטאָט, ווי פֿאַר דער מלחמה, נאָר קאָנצענטרירן זיך אין באַשטימטע דערצו קוואַרטאַלן, ווי וואָליע, זשעראַן, גראָכוו און אָקעאַנטשע. עס ווערט פֿיל געזאָרגט פֿאַר שאָפֿן אָנטשפֿרעכנדיקע באַדינגונגען פֿאַר די אַרבעטערס. לעבן די אינדוסטריעלע אָביעקטן ווערן געשאַפֿן נײַע סאָציאַלע אײַנריכ־טונגען, ווי קלובן, קינדער־גערטנער, קולטורהײַזער, לייענזאַלן, קי־נאָס און טעאַטערס. די בײַפֿאַבריק־שטחים ווערן פֿאַרפֿלאַנצט מיט גרינס און בלומען.

א באַזונדערער קאַפּיטל איז די בויונג פון ווויהײַזער. אין בוי געפינען זיך הײַנט 1200 אָביעקטן, וועלכע ווערן אין קורצן אָפּגע־געבן ווערן אין רשות פון דער וואַרשעווער באַפעלקערונג. ביז איצט זענען אַרויסגעגעבן געוואָרן 90 טויזנט ווויהנונגען, וועלכע עס האָבן אין דער ערשטער רײַ באַקומען די אַרבעטערס און באַאַמטע פון דער הויפּטשטאָט. אָבער ווי אַנדערש זענען אויס די דאָזיקע הײַ־זער! אויפן אָרט פון די אַמאָליקע אַלטע קאָזאַרמעאַרטיקע הײַזער זענען אויפֿגעקומען ווויהנונגס־בנינים מיט די בעסטע באַקוועמלעכ־קייטן און היגיענישע באַדינגונגען.

צוויישן די ערשטע ווויהנונגס־קוואַרטאַלן, וועלכע מען האָט אַ־געהויבן בויען, געפינט זיך דער אַמאָליקער און דערנאָך פּולשטענ־דיק צעשטערטער גרעסטער וואַרשעווער ייִשוב — מוראָנאָוו, דאָס אָרט פון געוועזענעם געטאָ. שוואַר איז געווען די בויונג פון דאָזיקן ראַיאָן. בלויז דאָס אָפּרייניקן די חורבות און גרוז האָט געפֿאָדערט א 3יעריקע אַרבעט פון העכער צען טויזנט מענטשן, דרײַ יאָר אַר־בעט פון זיבן באַנצוגן, ווי אויך א גרויסע צאָל מכשירים. אָבער דער שטאַרקער און אומבויגזאַמער ווילן פון אַרבעטנדיקן פֿאָלק האָט שנעל גובר געווען יעטוועדע שוועריקייט.

איצט איז שוין כמעט פּולשטענדיק אויפֿגעבויט דער טייל מוראָנאָוו פון־דער לעשנע ביז דער דזשעלנע־גאַס. אין משך פון הײַנ־טיקן יאָר ווערט פֿאַראויס געזען דאָס ענדגילטיקע אויסענדיקן די אַנדערע אָביעקטן. ביז הײַנט זענען אָפּגעגעבן געוואָרן אין באַנוץ פון די אײַנווויהנערס 1851 צימערן. אין קורצן ווערט מוראָנאָוו זײַן א ייִשוב מיט 40 טויזנט אײַנווויהנערס.

דער געוועזענער ייִדישער ווויהנונגס־קוואַרטאַל, וועלכן די היט־לער־רוצחים האָבן געברענט און געסמאָליעט נישט איבערלאָזנדיק א שטיין אויף א שטיין, ווערט הײַנט דורך דער פּאָלקסמאַכט פֿאַר־וואַנדלט אין א בלײַענדיקן צענטער... דאָרט ווו עס האָט מיט 10 יאָר צוריק געהערשט טויט און פֿאַרוויסטונג גייט צוריק אויף א נײַ לעבן, הערט זיך דאָס פֿריידיקע געזאַנג פון ייִדישע און פּוילישע קינדער פון דערנעבנדיקע שולפּלעצער און פּאַרשולן. די אײַנווויו־נערס זענען פֿאַרנומען מיט זייער פּרידלעכער אַרבעט, זיי בויען און שאָפֿן. קאָנסעקווענט און אָנטשלאָסן ווערט רעאַליזירט די צוואה פון די העלדישע געטאָ־אויפֿשטענדלערס וועגן פֿאַרוואַנדלען אין לעבן די חורבות פון געוו׳ געטאָ — דעם סימבאָל פון גבורה און ווידערשטאַנד קעגן היטלעריסטישן פֿאשיזם — דעם סימבאָל פון פֿרײַהייט, פֿראָגרעס און סאָציאַליזם.

אין צענטער פונעם מוראָנאָווער ראַיאָן שטייט דער גראָניטענער דענקמאָל פון די אומגעקומענע קדושים פון וואַרשעווער געטאָ — ווי א דערמאָנונג פון א פֿאַרשניטן ייִדיש לעבן און גלײַכצײַטיק ווי א וואָרנונג קעגן די, וואָס ווילן אויף סנײַ אַרײַנשלײַדערן די וועלט אין א נײַ אומגליק.

צוזאַמען מיט מוראָנאָוו זענען אויפֿגעבויט געוואָרן כמעט אַלע אונדזערע ווויהנקוואַרטאַלן: מאָקאָטאָוו, אָלטשטאָט, מלינאָוו, וואָליע, אָכאָטע, קאָלאָ און אַנד׳. פּולשטענדיק איז רעסטאַווירט געוואָרן דער היסטאָרישער אָלטשטאָטישער טראַקט, די קראָקאָווער פֿאַר־שטאָט, מאַרינשטאָט; עס איז צוריק אויפֿגעבויט געוואָרן די פֿאַר־ברענטע וואַרשעווער פּילהאַרמאָניע, עס געפינט זיך אין בוי די אָפּערע אויפן טעאַטער־פּלאַץ, דער הויפּטוואָקזאַל, עס ווערן רעס־טאַווירט די דענקמעלער, אָלטערטימלעכקייטן, די היסטאָרישע פּא־לאַצן. די סאַמע ערשטע גאַס, וואָס וואַרשע האָט באַקומען, איז גע־ווען די אויף ס׳נײַ איבערגעבויטע נײַע־וועלט־גאַס — וואָס סימ־באָליזירט די שטרעבונג פון אַרבעטנדיקן פֿאָלק צו א נײַ לעבן.

צוזאַמען מיט דער בויונג וואָקסט אויך די באַפעלקערונג פון אונדזער הויפּטשטאָט, וועלכע ציילט שוין הײַנט צו טאָג העכער 1 מיליאָן אײַנווויהנערס און וו׳זט אַרויס א טענדענץ פון כסדרדיקן וואָקס.

אָבער ווי ראַדיקאַל האָט זיך געביטן די סאָציאַלע סטרוקטור פון דער באַפעלקערונג! די צאָל אַרבעטערס און, באַשאַפֿטיקטע אין דער אינדוסטריע און בוי, באַטרעפט הײַנט 210 טויזנט, און די אָלגעמיינע צאָל באַשאַפֿטיקטע אין דער געזעלשאַפֿטלעכער ווירט־שאַפֿט און אין דער אַדמיניסטראַציע מאַכט אויס 50 פּראָצענט פון אַלע אײַנווויהנערס.

אויף דער גאַנצער וועלט איז שוין באַווּסט דער „וואַרשעווער בויונגס־טעמפּאָ". די העלדישע בוי־אַרבעטערס באַווײַזן פֿשוט וואָנדער אינעם גרויסן וועלט פון איבערבויען די הויפּטשטאָט. מיט יעדן טאָג שטײַגן זיי איבער די פּעסטגעשטעלטע אַרבעטס־נאָרמעס, אָלטע פּאָרמען ווערן פֿאַרבײַטן דורך נײַע. אין פּראָצעס פון שאַפֿן קומען אויף נײַע באַגריפֿן ווענן אַרבעט. עס איז שוין הײַנט שווער פּעסטצושטעלן די גרענעץ פון דער צאָל ציגל וואָס ווערט געלייגט אין משך פון אַן אַרבעטסטאָג. שנעל און גוט אַרבעטן — איז הײַנט דער דעוויז פון יעדן בוי־אַרבעטער, שטוקאַטאָר, בויטישלער, אַר־

מאטאָר און אינסטאַלאַטאָר. צום טערמין ארויסענדיקן די בוי־אָביעקטן — איז דער אינהאַלט פון ארבעט־געווען...

מיטן „וואַרשעווער בויונגס־טעמפּאָ" זענען אויך אָנגעשטעקט געוואָרן די ארבעטערס פון אַלע אַנדערע פאַלקס־דעמאָקראַטישע לענדער בײַם בויען זייערע שטעט, זייער אינדוסטריע און קולטור־צענטערס.

מיט גרויס שטאָלץ נעמט אויף דאָס ארבעטנדיקע פאָלק פון אונדזער לאַנד יעדע נײַע בויונג, וואָס קומט צו אין אונדזער הויפּט־שטאָט; עס קומען אהער טויזנטער אויספֿלוגן פון ארבעטערס און פּויערים פון די גרעסטע שטעט ביז די פּאַרוואָרפנסטע ווינקעלעך, צו באַוונדערן די גרויסע אויפבוי־עפּאָכיע, וואָס ווערט געשאפן אין וואַרשע. מיט רירנדיקער פרייד קוקן זיי זיך צו צו יעדן אויפטו, צו יעדן נײַ הויז, צו יעדער נייער גאַס, צום אויפוואַכנדיקן נײַעם לעבן.

עס איז באמת דאָ וואָס צו באַוונדערן. די וויזיע, וועלכע עס האָט אונדז געמאַלט מיט 10 יאָר צוריק באַלעסלאַוו ביערוט, ווערט א פאַקט. די הויפּטשטאָט האָט שוין כמעט פארהיילט די מלחמה־ווונדן. 90 פּראָצענט פון די אינדוסטריעלע אָביעקטן זענען געלאָזט געוואָרן אין נאַנג. די שטאָטישע און הינטערשטאָטישע קאָמוניקאַציע ווערט כסדר באַרײַכערט; די וואַסער־לייטונג, די גאַז־ און עלעקטרע־ליניעס — פונאַנדערגעבויט. עס איז צוריק אויפגעבויט געוואָרן די געזונטהייטס־דינסט, די שול איבער מוטער און קינד.

א קאָלאָסאַלע דערגרייכונג האָבן מיר אויפן געביט פון בילדונג און קולטור. אין 16 הויכשולן באַקומען בילדונג 31 טויזנט סטודענטן, ד"ה אויף א העלפט מער ווי פאַר דער מלחמה. מיר האָבן אין דער הויפּטשטאָט 59 וויסנשאפטלעך פאָרשערישע אינ־סטיטוטן, 22 אקאדעמישע חיזער, 367 גרונט־ליצעאַלע און פאַכ־שולן, 6,5 מיליאָן ביכער אין די ביבליאָטעקן, עטלעכע דרײַסיק טעאַטערס און קינאָס, 400 קלובן.

וועו מיר וועלן נאָך צוגעבן אז א פינפטל פון דער וואַרשעווער באַפעלקערונג האָט באַקומען נײַע און מאָדערנע וווינונגען, וועלן מיר באַקומען א פול בילד פון די גרויסע ענדערונגען און איבער־געשטאַלטיקונגען, וועלכע זענען פאָרגעקומען אין אונדזער הויפּט־שטאָט פאַר די לעצטע 10 יאָר.

עס באַוונדערן די בויונג פון וואַרשע אַלע אונדזערע אויס־לענדישע פרײַנד. די צענדליקער און הונדערטער דעלעגאַציעס, וואָס קומען דאָ אהער פון אַלע וועלטטיילן, פאַראינטערעסירן זיך קודם כל מיט דער ראַשיקער אַנטוויקלונג פון אונדזער הויפּטשטאָט, דריקן אויס זייער גרעסטע אָנערקענונג פאַר אַלץ וואָס קומט בײַ אונדז פאַר און באַזונדערס פאַר דער אומדערמידלעכער, שעפּערי־שער מי פון העלדישן פאָלק.

אויסלענדישע פרײַנד באַוונדערן די נייע וואַרשע

„די שטאָט מיט וועלכער עס האָט שטאָלצירט דאָס פויליש פאָלק, אזוי האָט דערקלערט דער באַרימטער סאָוועטישער שרײַבער ניקאָלײַ טיכאָנאָוו — די שטאָט וואָס האָט געהאָט אזעלכע פרעכ־טיקע געבײַדעס, דענקמעלער, טעאַטערס, געבעטערטער און שולן. איז געווען אזוי צעשטערט דורך די פאשיסטן, אז אָפט מאָל איז שווער געווען זיך צו אָריענטירן אין די רוינען, עס איז שווער גע־ווען פעסטצושטעלן וואָס פאַר א גאַס דאָס איז, וואָס פאַר אַן אָרט.

„עס זענען פאַרבײַ יאָרן און איבער די מאיעסטעטישע וואַ־סערן פון דער אַלטער וויַיסל הייבט זיך אויף די פרעכטיקע שטאָט מיט די פילשטאָקיקע חיזער, ברייטע גאַסן, נײַע בריקן, און איבער זיי בלאַנקט די מאשט פונעם פאַלאַץ פון פעלקערפרײַנדשאפט וואָס זעט זיך העט־וועיט איבער די גרענעצן פון וואַרשע.

„אין טאָג פון 17טן יאנואר פילן די סאָוועטישע מענטשן פונקט אזוי די זעלבע פריידיקע נערירטקייט, לעבן איבער פונקט אזוי ווי דער דערהויבענע און טראַגישע טעג פון מיט רומקאמפן פאר וואַרשע, ווי די וואַרשעווער אײַנוווינערס גופא.

„מיר פראַנצויזן — האָט געזאָגט דער וויצעפּאָרזיצער פון פּא־ריזער שטאָטראַט אָגיסט מארבאָף — וועלכע האָבן מיט א פאר־קלעמט הארץ אָבסערווירט די לאַנגדויערנדיקע שרעקלעכע לײַדן פון אײַער שטאָט און די שוידערלעכע טעג פון דער דײַטשער אָקו־פאַציע; מיר, וואָס האָבן געווײַנט דערוויסנדיק זיך וועגן דער כמעט פולשטענדיקער פאַרניכטונג פון אײַער הויפּטשטאָט, זענען איצט נאָך 10 יאָר די שטאָט וואָס האָט באַוויזן אויף א וווּנדערלעכן אופן צו דערוואַכן פון שטויב.

„מיר דריקן אויס אונדזער אַנטציקונג לגבי דער גאַנצער בא־פעלקערונג פון וואַרשע, ווײַל מיר וויסן, אז קודם כל זענען איר פּאַטריאָטיזם און די הייסע ליבשאפט פאַר דער טײַערער הויפּט־שטאָט געווען דער צעמענט, וואָס האָט געהאָלפן אזוי שנעל אויפ־צובויען אײַער שטאָט פון די שרעקלעכע רוינען.

„עס האָט זיך פשוט נישט געוואָלט גלייבן אז וואַרשע וועט מער נישט עקסיסטירן! און אָט זענען מיר זי אַן אויפגעבויטע, וואָס ציט צו זיך די געפילן פון פרײַנדשאפט און באַוונדערונג פון דער גאַנצער וועלט."

„וען איך בין געקומען קיין וואַרשע — האָט דערקלערט דער בארימטער מעקסיקאַנער קינסטלער איגנאַסיאָ מאַרקעס ראָדילעס — איז אַנטשטאַנען בײַ מיר די וויַיטערדיקע פראגע: צי מײַנע אײַנדרוקן וועלן זײַן אין הסכם דערמיט, וואָס מען רעדט בײַ אונדז וועגן וואַרשע? דער פּשוטער ענטפער אויף דער דאָזיקער פראגע איז: דאָס וואָס דאָ איז געוואָרן אויפגעטאָן, איז באמת פונדאַמענ־טאַל, מער ווי מיר האָבן זיך געקאָנט פאָרשטעלן אין אונדזער לאַנד. די שוידערלעכע וווּנדן פון דער מלחמה פאַרשווינדן, די שטאָט אָנט־וייקלט זיך א שיינע, א יונגע, פול מיט ענטוזיאזם און גלויבן אין דער צוקונפט.

„דאָס העלדישע וואַרשעווער פאָלק האָט באַשלאָסן אויפצו־בויען זײַן אוראַלטע הויפּטשטאָט און האָט דאָס דערגרייכט, ארויס־וויַיזנדיק אַן אומגעהײַערע פיעטעט לגבי די דענקמעלער פון דער פאַרנאַנגענהייט, אײַנהאַלטנדיק דעם סטיל פון דער אַלטער וואַרשע, איר טראַדיציאָנעלע אורבאַניסטיק, ווי אויך דעם אזוי כאַראַקטע־ריסטישן אויסזען פון דער שטאָט מיט איר טויזנטיאָריקער טרא־דיציע.

„מיר דריקן אויס באַוונדערונג פאַרן אומגעזעענעם אַנשטרענג, פאַרן שעפּעריש געדאַנק פון די בויערס פון דער הויפּטשטאָט וואָס קיניגט איבער דער וויַיסל; מיר קוקן מיט א פיל גרעסערער גערירט־קייט, ווי עס וואַקסט דאָ דער נײַער מענטש, דער בעל־הבית איבער זײַן אייגענעם גורל, א פרײַער און גליקלעכער. דאָס הומאַניסטישע שעפּעריש ווערק אין דער באַפרײַטער וואַרשע איז איינס פון די גרעסטע, וואָס מיר האָבן געזען אין אונדזער לעבן."

די יידישע באַפעלקערונג אין וואַרשע

צו גלייך מיטן אויפבוי פון אלגעמיינעם לעבן אין דער הויפּט־שטאָט איז אויך אויפגעבוים געוואָרן דער יידישער יישוב. אלץ מער יידישע מענטשן, וואָס האָבן זיך גערַאטעוועט אויף דער א"ג אריס־שער זייט, פֿאַרטיזאַנערס וואָס זענען געקומען פון די וועלדער און זיך אומגעקערט פון ראטן־פֿאַרבאַנד, האָבן געמוטמעט זיך איינאַר־דענען אין דער הויפּטשטאָט. מערסטנס זענען דאָס געווען וואַרשע־ווער תושבים. פון אָנהייב איז דער צענטער פון יידישן לעבן געווען דער פֿראַגער וווֹינונגס־קוואַרטאל וויל דאָ איז לייכטער געווען צו באַקומען א דירה. א היפּשע צאָל יידישע אינטוויזנערס האָט זיך קאָנצענטרירט אויף די אמאָליקע יידישע גאַסן: טאַרגאָווע, זאָמב־קאָווסקע, בושעסקע און סטאַלאָווע. אויף טאַרגאָווע־גאַס נומ' 44 האָט זיך געפונען אין א גרויסן לאָקאל די וואַרשעווער אָפּטיילונג פון „צענטראַל־קאָמיטעט פון די יידן אין פוילן", וועלכע האָט ג־פירט א בריוט פֿאַרצווייגטע טעטיקייט צווישן דער יידישער באַ־פעלקערונג אין וואַרשע. דאָ אויף פֿראַגע זענען טאָקע אנטשטאַנען די ערשטע ארבעטס־קאָמיטעטן פֿאַר שנידערי, טעקסטיל, האָלץ און אנד' אויסארבעטונגען, וווּ עס זענען באשעפטיקט ג־וואָרן א היבשע צאָל יידישע מענטשן.

מיטן מאָמענט פונעם מאָבילויזירן זיך פון יידישן יישוב אין נייַעם פוילן האָט מען א חוץ דעם פֿארזיכערן זיך די מאַטעריעלע באַדינגונגען, געמוטמען טראכטן אויך וועגן קולטורעל אויסלעבן זיך. אויף יאַגעלאָנסקע 28 איז אויפגעבויט געוואָרן א פֿרעכטיק יידיש קולטורהויז מיט א פיינעם טעאַטער־זאל; דאָ זענען פֿאַרגעקומען אלגעמיינע פֿארזאַמלונגען פון די יידישע מענטשן, לייטעראַרישע פֿרימאַרנס, פייערלעכע אקאדעמיעס, געלעגנהייטס־אָונטן. אין דעם דאָזיקן זאל איז אויך פיל מאל אויפגעטראָטן דאָס מלוכישע יידישע טעאַטער.

דערנעבן אין דער גרויסער 4 שטאָקיקער געבוידע, איז אָנט־שטאָנען א יוגנטהיים פֿאר יידישע יתומים, א קינדערהיים, א יידישע שול.

מיט דער צייַט איז דער צענטער פון יידישן יישוב אריבער־געטראָגן געוואָרן אין מיטלשטאָטישן ראיאָן פון וואַרשע. עס האָט אויך שטאַרק געמוטמען וואָסקן די צאָל יידן, וואָס זענען פון אלע עקן לאַנד געקומען קיין וואַרשע ארבעטן. א גרויסער טייל יידישע מענטשן האָבן זיך אַיינגעאָרדנט אין דער אינדוסטריע, אין האַנדל, אין די אינסטיטוציעס און אמטן, דערין א באַדײַטנדיקע צאָל אין דער ערשטער אין פוילן פֿאַברויק פון פֿאַסאָשיר־אויטאָס, אין דער כעמישער אינדוסטריע, אין דער ראַדיא־פֿאַבריק, אין די פֿאַליגרא־פישע אונטערנעמונגען. די וויכטיק גרעסטע מערהייט יידישע מענטשן איז פֿראַדוקטיוויזירט.

דער גרעסטער טייל יידן האָבן באַקומען נייַע דירות אין די אויפגעבויטע קוואַרטאלן. איר וועט הײַנט טרעפן יידישע מענטשן אין אלע ראיאָנען פון דער שטאָט: אין מוראָנוווֹ, — דער געוועזענער יידישער ראיאָן, — אין מאָקאָטוווֹ, אין מיטלשטאָט, אין מי־רוווֹ, מלינוווֹ, וואָליע, אָכאָטע. די יידן האָבן רעכט צו וווֹינען וווּ עס געפעלט זיי און וווּ ס'איז זיי באַקוועם, נאָענט פון דער ארבעט.

אין סאַמע צענטער פון דער שטאָט, אויף דער קרייצונג פון די גאַסן יערוזאָלימער אלייען און בראַצקע געפינט זיך דער שטאָב פון דעם יידישן יישוב אין פוילן — די הויפּט־פֿאַרוואַלטונג פון קולטור־נעזעלשאפטלעכן פֿארבאַנד. אין לשטאָקיקן הויז פֿארנעמען לאָקאלן דער פֿארלאַג „יידיש בוך", די רעדאַקציע „פאַלקס־שטימע", און „יידישע שריפטן", די יידישע שרייבער־גרופּע בײַם פּוילישן ליטעראטן־פֿאראיין. פון דאנען צינען זיך די פעדעם צו אלע יידישע יישובים אין גאנצן לאנד; דאָ ווערן אויסגעארבעט די פּלענער פון דער קולטור־נעזעלשאפטלעכער טעטיקייט צווישן דער יידישער באַ־פעלקערונג, פון דאנען גייט זיך פונאנדער דאָס פֿראַגרעסיווע יידי־שע וואָרט איבערן גאנצן פּוילישן היימלאנד און איבער דער גאָרער וועלט.

אין דעם שיינעם זאל פון יידישן פאַלקסקלוב אין וואַרשע קומען זיך צונויף יערע וואָך יידישע מענטשן אויסהערן א רעפע־ראט, אַנטייל נעמען אין א שמועס אויף אקטועלע פּאָליטישע און נעזעלשאפטלעכע טעמעס, שפּילן שאך, פֿארברענגען אויף א ליטע־ראריש־קינסטלערישן אוונט.

אינעם לייענזאל פון קלוב נעפינט זיך די גאנצע פרעסע פון לאנד און אויסלאנד, דערין די ניו־יאָרקער „מאָרגנפֿרייהייט", דער אורוגווייַער „פֿרייַנד", דאָס קאנאדער „וואָכנבלאט", די פאריזער „נייַע פרעסע", די תל־אביבער „פרי ישראל" און „קול העם", וויי אויך די ליטעראַרישע ציַטשריפטן „יידישע קולטור" און „איקוף" פון ניו־יאָרק און פון בוענאָס־אייַרעס, און אנדערע. דאָ נעפינט זיך אויך א רייַכע יידישע ביבליאָטעק, פון וועלכער עס נעמיסן די יידישע מענטשן.

אויף דער נעוועזענער טלאָמאַצקע־גאַס, הײַנט די נאָס א"נ פון נענעראל שווירטשעווסקי, נעפינט זיך די נעבײַדע פון יידישן היס־טאָרישן אינסטיטוט. דאָ ווערט נעפירט א בריוט־פֿארצווייגטע פאָר־שערישע ארבעט סײַ וועגן דער מאַרטיראָלאָגיע און ווידערשטאַנד פון דער יידישער באַפעלקערונג אין דער צייַט פון דער היטלעריס־טישער אקופּאַציע, סײַ וועגן דער געשיכטע פון די יידן אין פוילן.

דער יידישער היסטאָרישער אינסטיטוט איז הײַנט בריוט באַ־קאַנט נישט בלויז צווישן דער יידישער, נאָר אויך צווישן דער פוי־לישער באַפעלקערונג מיטן ארויסגעבן וויכטיקע פובליקאַציעס די „בלעטער פאר געשיכטע", א ביולעטין אין דער פוילישער שפּראַך און אנדערע, מיטן אָרגאַניזירן די אויסשטעלונג וועגן אויפשטאַנד אין וואַרשעווער געטא. נישט געקוקט דערויף וואָס די דאָזיקע אויס־שטעלונג איז אָפן העכער א יאָר צייַט, הערן נישט אויף זי צו באַ־זוכן עקסקורסיעס און יחידים. די אויסשטעלונג האָבן שוין באַ־זוכט איבער הונדערט טויזנט מענטשן, דערין פיל ארבעטערס, פויערים, מיליטער־לײַט, שילערס פון די שולן, ארבעטנדיקע אינ־טעליגענץ און פיל אויסלענדישע דעלענאַציעס, וועלכע האָבן גע־געבן א הויכע אָפּשאַצונג פון דער אויסשטעלונג, באַצייכענענדיק זי אלס וויכטיקן פאקטאָר אין קאמף פאר שלום.

א דעלענאַציע פון ראטן־פֿארבאנד, וועלכע איז געקומען קיין וואַרשע אין שייכות מיט די פייערונגען פונעם „חודש פון פוילישׂ־סאָוועטישער פרייַנדשאפט", האָט נאָכן באזוכן די אויסשטעלונג פארשריבן אינעם אנדענקבוך:

„מיר וועלן קיין מאל נישט דערלאָזן, אז עס זאל זיך איבערחזרן די פאשיסטישע בעסטיאַלישקייטן". א גרופּע סאָוועטישע מענטשן, בויערס פונעם מאָנומענטאַלן פּאַלאַץ פאר קולטור און ווייסנשאפט אין וואַרשע, האָט פֿארשריבן: „רום און כבוד די העלדישע קעמ־פערס פון וואַרשעווער געטא".

די אויסשטעלונג האָבן באזוכט גרעסערע גרופּעס פון די סקאַנ־

דינאוויישע לענדער, פון קאַרעע, טשעכאָסלאָוואקיע, ישראל, בולגאַריע, פראַנקרייך און אַנדערע.

א גרופּע אַרבעטער־טוערס פון שוועדן, דאַנעמאַרק און פינלאַנד האָט אונטערן אַינדרוק פון דער אויסשטעלונג פאַרשריבן אינעם אָנדענקבוך: „מיר זענען אויפגעשוידערט דערפון וואָס מיר האָבן געזען אויף דער אויסשטעלונג; מיר דריקן אויס אונדזער סאָלידאַריטעט מיט דער יידישער באַפעלקערונג".

א דעלעגאַציע פון בולגאַריע, וועלכע איז געקומען אויף אן אויספלוג קיין פוילן, האָט נאָכן באַזוכן די אויסשטעלונג אין יידישן היסטאָרישן אינסטיטוט, אַרײַנגעשריבן די דאָזיקע ווערטער:

„מיר בייגן די קנפּ פאַר די אומגעקומענע העלדישע קעמפערס פון ווארשעווער געטא און שיקן איבער א גרוס דער לעבנסגעבליבענער יידישער באַפעלקערונג אין פאָלקס־פוילן".

א צאָלרײַכע גרופּע אינטעלעקטואַלן, דאָקטוירים און אַרבעטער־טוערס פון פראַנקרייך האָט דערקלערט: „די העלדן פון ווארשעווער געטא זענען פאַר אונדז א סטימול צום פאַרשטאַרקן דעם קאַמף פאַר שלום און פרײַנדשאַפט אויף דער גאַנצער וועלט".

א חיליק אָרט פאַר יעדן אײַנוווינער פון דער הויפּטשטאָט איז דער דענקמאָל פון די אויפשטענדלערס אין ווארשעווער גטא, וועלכער גיפינט זיך צווישן דער אַניעלעוויטש־ און זאמענהאָף־גאַס. יעדעס יאָר, דעם 19טן אפּריל, קומען אויף דעם אָרט פאַר גרויסע פײַערלעכקייטן. די יידישע און פוילישע באַפעלקערונג לייגט קרענץ צופוסנס פון דענקמאָל, די מיליטעריש ערנוואַך גיט אָפּ כבוד די געפאַלענע אויפשטענדלערס. צו די דאָזיקע פײַערלעכקייטן קומען אויך דעלעגאַציעס פון גאַנצן לאַנד. אין יאָרטאָג פון אויפשטאַנד פון ווארשעווער גטא גיט דער פוילישער ראַדיאָ ספּעציעלע אויפידיציעס געהיילקט דער דאָזיקער היסטאָרישער דאַטע און די גאַנצע פרעסע פאַרפנטלעכט ארטיקלען און גרעסערע באשרײַבונגען פון יענע אומפאַרגעסלעכע טעג. אין די שולן, פאַבריקן און מיליטעריש אפּטיילונגען קומען פאָר שמועסן וועגן די רומפולע קעמפערס „פאַר אײַער און אונדזער פרײַהייט".

דעם דענקמאָל פון די אויפשטענדלערס אין ווארשעווער גטא באַזוכן צאָלרײַכע דעלעגאַציעס פון לאַנד און אויסלאַנד. איינע פון די דעלעגאַציעס פון דער דײַטשער דעמאָקראַטישער רעפובליק האָט בײַם באַזוכן דעם דענקמאָל געגעבן א שבועה צו קעמפן מיט אלע כוחות קעגן פאַשיזם און אימפּעריאַליסטישער מלחמה.

צוזאַמען מיטן גאַנצן פאָלק העלפט די יידישע באַפעלקערונג אויפבויען און איבערבויען די הויפּטשטאָט. יעדעס יאָר, אין טראַדיציאָנעלן סעפּטעמבער־חודש, נעמען די יידישע מענטשן אן אק־טיוון אָנטייל, צוזאַמען מיט זייערע פּוילישע חברים פון פאַבריק און ווארשטאַט, אינסטיטוציע און לערן־אַנשטאַלט, בײַם אָפּרוימען די נאָך פאַרבליבענע חורבות און גרייטן צו א פּלאַץ פאַר נײַע בויונגען. מיט דער הילף פון דער ווארשעווער באַפעלקערונג איז אויפגעבויט געווארן א טייל פונעם פרעכטיקן פּאַווישלער פּאַרק פאַר קולטור און אָפּרו. מיטן אָנשטרענג פון די יידישע יוגנטלעכע בריגאַדעס איז אָפּגעריניקט געווארן פון חורבות די געגנשע־גאַס און עס איז געמאַכט געווארן א וועג פאַר פוסגייערס און טראַנספּאָרט צום געטא־דענקמאָל.

איצט העלפן די פוילישע און יידישע באַפעלקערונג באַשיינען די שטאָט מיט בלומען און גרינס, פאַרפלאַנצן מיט ביימלעך און קוסטעס.

אין ווארשע געפינט זיך אויך דער וועד־הקהילות פון פוילן, דער הויפּט־ראַבינאַט און די גרויסע נאָשיק־שיל, די איינציקע וואָס איז אָפּגעראַטעוועט געווארן פון חורבן.

ווי אן אויסדרוק פון אָנערקענונג פאַר אונדזער גרויס שלום־ווערק, וואָס מיר בויען, איז ווארשע אויסגעצייכנט געווארן דורכן אלוועלטלעכן שלום־ראַט מיטן אינטערנאַציאָנאלן שלום־פּריז. די דאָזיקע הויכע אויסצייכענונג פון דער העכסטער קערפּערשאַפט פון דער שלום־באַוועגונג גיט צו א נײַעם מוט און שעפּערישע כוחות די העלדישע בויערס פון ווארשע.

זײַענדיק פאַרטאָן אין דער גיגאַנטישער פרידלעכער בויונג, שטייען די ארבעטנדיקע מאָסן אויף דער וואַך, כדי נישט צו דערלאָזן די פינצטערע כוחות פאַרווירקלעכן זייערע וויסטע פלענער וועגן צוריקאויפשטעלן די נאַצאַציש־ווערמאַכט — די שולדיקע אין פאַרניכטן אונדזער הויפּטשטאָט און אומברענגען אירע אײַנוווינערס, דערין דעם 300טויזנט קעפּיקן ווארשעווער יידישן יישוב. דורך אָנגעשטרענגטער ארבעט בײַם בויען סײַ די הויפּטשטאָט און סײַ דאָס גאַנצע פוילישע היימלאַנד גיבן די ארבעטנדיקע מאָסן א גרויסן צושטײַער צו פאַרפעסטיקן די שוצקראַפט פון פאָלקס־פוילן און צו פאַרשטאַרקן דעם שלום אויף דער וועלט.

ג. קעטעג (פאריז)

אין וואַרשע, פעברואַר 1945

פעברואר 1945 אין וואַרשע. די פּוילישע הויפּטשטאָט, וואָס איז ערשט קוים א חודש באפרייט געוואָרן דורך די זיגרייכע אַרמייען פון מארשאל ראָקאָסאָווסקי, שטעלט מיט זיך פאָר איין גרויזאמען הויפן פון חורבות. אונטער די חורבות — וויפל צענדליקער טויזנטער קערפער פון די, וואָס די נאציש באָמבעס, שראפנעלן און גראנאטן האָבן אומגעבראכט?

בלויז איין צייטווייליקע, אין געאיל אויפגעשטעלטע בריק, פאראיניקט די שטאָט פראָגע מיט דער שטאָט וואַרשע. די דאָזיקע בריק איז נאָר א פּאָר שעה אין טאָג אָפן פאר דער ציווילער באפעלקערונג. א גאנצן מעת־לעת צייַן דורך איר די מיליטערישע אָפּטיילן פון דער סאָוועטישער ארמיי און פון דער יונגער פּוילישער פּאָלקס־ארמיי. זיי אַיילן אין דער ריכטונג פון מיזרח־פרייסן, אין דער ריכטונג פונעם הארץ פון דער צום טויט פארוואונדעטער היטלעריסטישער בעסטיע, כדי צו פארענדיקן דאָס באפרייען איראָפּע און די וועלט פון דער פאשיסטישער שקלאפערייַ.

אָבער א גאנצן טאָג ציט זיך פון פראָגע קיין וואַרשע אַן אומאויפהערלעכער צוג פון ציווילע. דאָס זענען צום מערסטן פרויען און קינדער. דאָס אַיין אויף דער וויַיסל נעמט שוין צענייַן אונטער די ערשטע שטראָלן פון דער בלאָסער זון. בלויז א שמאָלער זיגזאגישער פּאָס פּאָרהאָרטעוועטער אַיין איז פּאָרבליבן, ווי צו דערמעגלעכן פּאָר אָט די טויזנטער און טויזנטער מענטשן דאָס עולה־רגל זיין אין זייער געבוירן־שטאָט.

א שוידערלעך בילד שטעלט מיט זיך פאָר דאָס וואָס איז א מאָל נעווען איינע פון די גרעסטע שטעט אין איראָפּע. בלויז דאָ און דאָרט איז געבליבן שטיין א נאָנצע געביידע, וואָס שטרייכט נאָך מער אונטער מיט איר קאָנטראָסט, מיט איר פּאָריטומטקייט, די רוינען פון ארום. איר בלאָנדזשעט איבער דעם, וואָס איז א מאָל נעווען א גאָס, אַן אַלייע, איר שטרענגט אָן דעם זכרון: וווּ נעפינט איר זיך איצט? וואָס פאָר א נעגנט איז דאָס א מאָל נעווען אין דעם שיינעם וואַרשע, וואָס איז נעווען באוווינט פון א מיליאָן מענטשן?

און אָט קומט איר צו צום סאָמען עלנטסטן, צום סאָמע פאָרניכטעטסטן טייל פון דער שטאָט: דאָס איז א מאָל נעווען דער יידישער קוואַרטאַל: די נאָלעווסקע, דער מוראָנאָוו, דזשיקע און ניזקע... דער הימל איז איצט טריב און פאָרוואָלקנט און עס דאַכט זיך אַיך, ווי פון אָט די בערג חורבות נעמען ארויסגיין יידישע מאָמעס, טאָטעס, קליינע קינדער... עס שטייען אויף טויזנטער, מיליאָנען קדושים... עס וואָקסן אויס די סילועטן פון די גבורים, די העלדן פונעם געטא־אויפשטאַנד...

פון דער אימהדיקער שטילקייט פון די געטא־רוינען גייען אויף צו אַיך וויַיטע שטימען: נעווייַן? נעזאָנג? לעצטער שטאָלצער באָפעל פון אן אויפשטענדלער, פּאָרן וואָרפן זיך קעגן א נאצישן טאנק?...

צווישן די בערג ציגל און זאמד באָוועגן זיך דאָ און דאָרט מענטשן. זיי האָבן אויפגעזוכט דאָס אָרט וואָס איז א מאָל נעווען זייער היים. זיי נישטערן צווישן די חורבות, וועלנדיק געפינען עפעס וואָס איז נעווען אייגנס. זיי טרעפן זיך אָן אויף א קינדעריש מאנטעלע, אויף א שיכל, אויף א מענטשלעכן שאָרבן...

א ביסל וויַיטער, בייַם הויפּטוואָקזאל, שטייען גרופּעס מענטשן. מען רעדט שטיל, געדעמפט ווי אויף א בית־עולם. מען איז קוים ארויס פון קאָשמאָר. מען גלייבט זיך נישט צו, אז מען איז צווישן די לעבעדיקע, אז ארום לויערט נישט מער די נעשטאַפּאָ, די ס"ס, אז מען איז פריַי, ענדלעך פריַי, באפרייט א דאנק דער זיגרייכער סאָוועטישער ארמיי.

צוריק אין פראָגע, איבער דער אימפראָוויזירטער „אַיזברויק". איבער די שאָסייען צייַען זיך אומאויפהערלעך שווערע טאנקען, די טאנקען פון דער יונגער פּוילישער פּאָלקסארמיי, טאנקען, אויסגעארבעטע אין די סאָוועטישע פאבריקן.

עס זענען שוין דאָ איצט פארבייגעפאָרן מער פאנצער־וועגנער, ווי די גאנצע ארמיי פון רידז־שמיגלי האָט פארמאָגט אין 1939... — זאָגט מיר א פּוילישער אָפיציר. — די ענגלענדער און „אַיַערע" פראנצויזן האָבן זיך נישט געאַיילט אונדז צו לייפערן... און וואָס שייך „אונדזער" רעגירונג דעמאָלט...

— די ענגלענדער... — רייַסט אים איבער א צווייטער, אן עלטערער פּוילישער באנאַרבעטער — וועו זיי און די אמעריקאנער וואָלטן וועלן, וואָלט די מלחמה שוין לאָנג נעווען פארענדיקט, וואָלט שוין מיט צוויי, מיט דריַי יאָר צוריק וואַרשע נעווען באפרייט... וויפל מיליאָנען מענטשן וואָלטן נעקענט גערעטעוועט ווערן!... און אונדזער וואַרשע וואָלט נישט אזוי אויסגעזען — וויַיזט ער מיט דער האנט אין דער ריכטונג פון ריזיקן אומענדלעכן הויפן חורבות אויף יענער זייט וויַיסל, וואָס קוקט אהער פון דער אָוונטיקער טונקלקייט מיטן פארשטארטן בליק פון פארגליזטע אויגן פון א בר־מנן.

...און אויף ס'נעי צייַן זיך שוועריקע וועגענער. דאָס מאָל זע־נען עס גרויסע סאָוועטישע לאָסטאָוויטאָס.

— דאָס ברענגען זיי תבואה פֿאַר דער באַפֿעלקערונג — זאָגט מיר מיין באַגלייטער — א מתנה פון סטאַלינען פֿאַרן באַפֿרייטן פֿאָלק...

דעם זעלבען אָוונט אויפן וואָקזאַל פון פּראָגע. גוט מיט מענטשן אינעווייניק און אויך אין דרויסן. מען וואַרט אויפן צוג קיין לובלין. .וועט ער הײַנט אָפּפֿאָרן? אַדער מאָרגן?

פּאָרשידנאַרטיק איז דער עולם: מיליטער־לײַט און ציווילע פּראָנצויזישע קריגס־געפֿאַנגענע און דעפּאָרטירטע, אָפּגעראַטעוועטע דורך דער סאָוועטישער ארמיי. אָט באַקענט מען זיך מיט א יידישן יונגן־מאַן, וואָס איז ערשט מיט עטלעכע טעג צוריק אַרויס פון א בונקער, לעבן דער ציטאַדעל. ער איז געבליבן אויגער פון 9, וואָס האָבן צוויי יאָר ציַיט „געלעבט" אין דאָזיקן בונקער. פיר וואָכן נאָך דער באַפֿרייונג פֿון וואַרשע האָט ער נאָך נישט געווּסט אַז ער איז פֿרײַ...

אין אונדזער ווינקל פירט זיך א לעבהאַפטע דיסקוסיע.

— היטלער האָט געזאָגט — רופט זיך אָפּ אַן ארבעטער — אַז וואַרשע וועט אָפּגעמאַכט ווערן אויף אייביק, זי וועט קיין מאָל מער נישט עקסיסטירן... ער האָט זי טאַקע אָפּגעמאַכט, אָבער עק־סיסטירן וועט זי און וועט נאָך זיין שענער און גרעסער ווי פֿריִער...

א יונגער סאָוועטישער אָפּיציר דערציילט וועגן די היטלערים־טישע באַרבאַריַען אינעם טיל ראַטן־פֿאַרבאַנד, וואָס זיי האָבן אָקו־פּירט:

— פון סטאַלינגראַד ביז דער פּוילישער גרענעץ האָב איך באַגענגט בלויז חורבות. אונדזער עדר איז אַדורכגעווייקט מיט טײַכן אומשולדיק בלוט... יאָ, מיר פֿארשטייען אַייַער ווייטיק. אונדזער קאָמף איז א געמיינזאַמער .דער חבר סטאַלין האָט אונדז געשטעלט אַלס אויפגאַבע נישט בלויז צו באַפֿרייַען אונדזער סאָוו־טישע טעריטאָריע, נאָר אויך העלפן באַפֿרייַען די פֿעלקער פון אַנ־דערע לענדער, וואָס שמאַכטן אונטערן היטלעריזם... די רעגי־רונג פון ראַטן־פֿארבאַנד — האָט סטאַלין געזאָגט אין אַן ענטפֿער צו אַן אויסלענדישן קאָרעספּאָנדענט אין יאָר 1943 — ווינטשט צו זען א שטאַרק און אומאָפּהענגיק פּוילן נאָך דער מפּלה פון היט־לעריזם דייטשלאַנד".

— דאָס וועט שוין מער נישט זיין דאָס פּוילן פון די פּאַנעס, פון דער סאַנאַציע, פון די בעקס — באַמערקט מיט איבערצייגונג א פּוילישער סאָלדאַט.

ער ווייזט מיר דעם טעקסט פונעם „מאַניפֿעסט פון 22טן יולי". מיין בליק פאַלט אויף די ווערטער:

„דאָס אויפבויען די פּוילישע מלוכישאפט באַזירט זיך אויף דעם אומקער פון די דעמאָקראַטישע פרײַהייטן, אויף דער גלײַ־כייט פון אַלע בירגער, אָן אונטערשיד פון ראַסע, גלויבן און נא־ציאָנאַליטעט. די דעמאָקראַטישע פרײַהייטן קענען נישט דינען די שונאים פון דעמאָקראַטיע. פּאַשיסטישע אָרגאַניזאַציעס וועלן ווערן אויסגעראָטן מיט דער גאַנצער שארפקייט פון געזעץ".

יאָרן זענען אַדורך זינט דעמאָלט. דאָס חרובע וואַרשע בויט זיך צוריק אויף מיט אויסערגעווייַנלעכע טעמפּן. דאָס גאַנצע לאַנד איז אין רושטאָוואַניעם. נײַע שטעט, נײַע פאַבריקן און גרובנס. עס איז אויפגעשטאַנען א נײַ פּוילן, וווּ דאָס פּאָלק איז בײַ דער מאַכט און מארשירט צום סאָציאַליזם.

אויסגעראָטן אינעם לאַנד גופא, לויערט דער שונא פון דרויסן. ער לויערט אויף די גרענעצן פון נייעם פּוילן. די היטלעריש־טע נעראַלן, די פּרײַסישע יונקערס, די קרופּס און די אַדעוואַרס חלו־מען און רעדן הויך וועגן רעוואַנש. הינטער זיי שטייט דער בעל־הבית — דער אַמעריקאַנער אימפּעריאַליזם, וואָס וויל צוריק אויפ־שטעלן די נאַציש־וועלטמאַכט און וואָס טרײַבט די מערב־דײַטשע יוגנט צו א נײַער מלחמה.

„די אַמעריקאַנער מאַכט — האָט געשריבן דער וואָל־סטריט־ארגאַן „ניו־יאָרק טיימס" — באַטראַכט גינסטיק די פֿאַדעראַליסטן פון באָן אויף די מיזרח־טעריטאָריעס, ווײַל זיי שטעלן מיט זיך פּאָר א פּרוּוו פון דער פּעדעראַליסטער רעפּובליק צו גרופּירן די אַלע, וואָס קעמפֿן קעגן קאָמוניזם"...

זיי שאַרפן די ציין אויף דער גרענעץ פון אַדער־ניסע אַלס אַן ערשטן עטאַפּ פּאַר זייערע רעוואַנשפּלענער קעגן די פּאָלקס־דעמאָ־קראַטישע לענדער, קעגן ראַטן־פֿארבאַנד.

דאָס באַפֿרייטע פּוילישע פּאָלק וועט אָבער נישט לאָזן אָנרירן זײַנע גרענעצן, וואָס זענען די גרענעצן פון שלום. דאָס נײַע פּוילן איז נישט אַליין. עס איז ארומגערינגלט מיט פרײַנדשאַפֿט און ליבע פון זײַנע שכנים — דעם מעכטיקן ראַטן־פֿארבאַנד, די טשעכאָסלא־וואקישע רעפּובליק און די דײַטשע דעמאָקראַטישע רעפּובליק.

דאָס נײַע פּוילן נעניסט פון דער סימפּאַטיע פון אַלע ארבע־טנדיקע אין דער וועלט, פון אַלע אָנהענגער פון שלום.

מאַנעס שיינבוים (בוענאָס־אַיירעס)

בײַם אָפּדעקן דעם מאָנומענט פון די קדושים אין וואַרשע

דעם 19טן אַפּריל 1948

ס׳איז שווער, זייער שווער, זיך פֿאַרצושטעלן זאָכן וואָס מ׳האָט נישט געזען, בפרט נאָך וועלן די זאָכן שטעלן מיט זיך פֿאָר דאָס ליבע און שיינע, וואָס זענען פֿאַרבונדן מיט טויזנטער פֿעדעם מיטן יונגן לעבן פון די ערשטע צוואַנציק יאָר, וואָס זענען געווען פול מיט שטורמישן קאַמף אויף די גאַסן פונעם ייִדישן וואַרשע.

איך האָב מיט מײַנע אויגן געזען דעם שרעקלעכן חורבן, איין גרויסע חורבה וואָס ס׳איז געבליבן פון דעם אמאָליקן וואַרשע. אָט שטייען מיר ראָג דזשיקע און נענשע, אויפן אָרט וווּ עס געפינט זיך דער מאָנומענט פון די געטאָ־קדושים. פונקט אָקעגן איבער איז ווי דורך א וווּנדער געבליבן דער צעבראָכענער טויער פון דער מילטעריישער טורמע, געבליבן א שטומער עדות אויף א פוסטן און ליידיקן פּלאַץ, פול מיט צעבראָכענע ציגל און גרוז.

אָט טאָקע דורך דעם טויער האָט מען טויזנטער ייִדן אריינגעפּירט דערשאָסן צו ווערן. אָט טאָקע דורך דעם טויער זענען טאָג טעגלעך דורכגענאַנגען די מיטגלידער פונעם „יודענראַט" און זייער ייִדישע פּאָליציי. א ביסל ווײַטער, אויף דזשיקע ראָג סטאַווקע האָט זיך געפונען דער געווען „דאָם־פּשיטולעק" וואָס די נאַצים האָבן פֿאַרוואַנדלט אינעם „אומשלאָג־פּלאַץ", פון וואַנען מ׳האָט הונדערטער טויזנטער פון אונדזער פּאָלק געפירט אין די גאַזקאַמערן און קרעמאַטאָריעס.

עטלעכע שפּאַן פון דאַנען אויף נענשע ראָג נאָלעווקעס האָבן אונדזערע אויפֿשטענדלערס צוגעטיילט די ערשטע און גרעסטע מפּלה די נאַצים.

עס קומען איצטער הונדערטער דעלעגאַציעס מיט בלומען־קרענץ, אָבער איך באַמערק זיי ניט. איך זע נישט דעם ים מענטשן וואָס זענען געקומען בייגן זייערע קעפּ פֿאַרן סימבאָל פון העלדיש־קייט און מארטירערטום. פֿאַר מײַנע אויגן שוועבט אַדורך דאָס גע־וועזענע וואַרשע, מײַן היימשטאָט, דאָס רוישיקע לעבן פול מיט גײַסטיקן שאַפן, דער צענטער און די לאַבאָראַטאָריע פון דער ייִדי־שער אַרגאַניזירטער געזעלשאַפטלעכקייט.

איך קען נאָך אַלץ זיך נישט אָפּרײַסן מיט מײַן דמיון פון די בערג מיט קינדער שיכלעך, די סטוינן פרויענהאָר. וויפל צער און וויטיק מוז מען איבערלעבן וועלן מען זעט טרעבלינקע, מײַדאַנעק און אָשוויענטשים. איך בין געווען אין די גאַזקאַמערן, כ׳האָב גע־זען אַלע אינקווויזיציע־פּלעצער, די בארַאַקן מיט צענדליקער טויזנ־טער אָנצוגן, וואַליזקעס, שיך, בריליַן און ציינבערשטלעך. מ׳האָט מיך געפירט איבער די וואַרשעווער „גאַסן". אויף א שמאָל סטעוש־קעלע צווישן רייען בערג מיט ברוכווארג וועזט מיר אָן מײַן בא־גלייטער אויף א שטייענדיקער לײַסט מיט א שילד „קאַרמעליצקא". אָט דאָס אָ, דער א גרויסער מיסטקאַסטן איז דאָס געווען די שפּרו־דלדיקע שטאָט־ארטעריע פון דער ייִדישער ארבעטער־גאַס? דאָ טא־קע האָט זיך געפונען דער גראָסער־קלוב, די ארבעטער־חיים, דער טעקסטיל־פאַראיין? אויף דער א סטעזשקע האָבן זיך צענדליקער יאָרן, מעת־לעת אײַן און אויס, געאַרבעט טויזנטער ייִדישע ארבע־טער? אויף דעם גרוז זענען דאָס געשטאַנען די דרײַ נענעראַל־שטאַבן פון דער ייִדישער ארבעטער־גאַס?

ס׳פֿאַרקלעמט מיר דאָס האַרץ, מײַנע בריליַן ווערן מיר פֿאַר־לאָפן, מעכאַניש שטעק איך ארײַן מײַן האַנט אין טאַש ארײַן נאָך א טיכל. ווי אַן אָפּגעבריטער שפּרינגט אָפּ מײַן האַנט. אין מײַן קע־שענע ליגט א שטיקל זייף „פון ריינעם יודענפעטס" וואָס מ׳האָט מיר געגעבן פֿאַרן וואַרשעווער לאַנדסלײַט־פּאַראיין. איך צעווײַן זיך. נו טאָקע, ווער ווייסט פון וועמענס לײַבער דאָס פעטס שטאַמט. אפשר פון מײַן שוועסטער אָדער ברודער און אפשר פון איינעם פון מײַנע טײַערע יוגנט פרײַנד און חברים, אָדער גאָר פון אַלעמען צוזאַמען?!

א חבר וואָס שטייט לעבן מאָנומענט וועקט מיך איבער מיט זײַן האַנט אויף מײַן אקסל. איך ציטער אויף אַזוי ווי פון הינער־פּלעט און הויך זאָג איך: ניין, דאָס טאָר זיך שוין מער נישט אי־בערחזרן, און דאָס איז נעווען און געבליבן די שבועה פון אַלע וועג־מען עס איז ליב און טײַער זייער פּאָלק.

יוסף סאַנדאַטש — סאן פּאולא, בראזיל

וואָס איך האָב געזען אין פּאַלקס־פוילן

נישטאָ אין נייעם פוילן קיין באַדינגונגען פאַר אַנטיסעמיטיזם

צי איז פּאראן אַנטיסעמיטיזם אינעם נייעם פוילן?

במשך די צוואַנציק טעג וואָס איך בין געווען אין פוילן, האָב איך זיך נישט אָנגעטראָפן אויף קיין איין פאַל פון אַנטיסעמיטיזם און איך האָב געקענט פעסטשטעלן מיט דער פולסטער זיכערקייט, אז קיין באַדינגונגען פאַר אַנטיסעמיטיזם און קיין סיבות פאַר אַנטיסעמיטיזם זענען שוין דאָרטן נישטאָ.

עס זענען נישטאָ קיין באַדינגונגען פאַר אַנטיסעמיטיזם דערפאַר, ווייל די איצטיקע רעגירונג, א רעגירונג א פּאַלקס־דעמאָקראַטישע, האָט נישט בלויז געשטעלט אַנטיסעמיטיזם אויסערן געזעץ, נאָר אים אויך אונטערגעוואָרפן דעם קאָדעקס פון סאַבאָטאַזש.

יעדער אַנטיסעמיטישער אקט, אָדער בלויז אַנטיסעמיטישע פּראָפּאַגאַנדע, ווערט פאַררעכנט פאַר סאַבאָטאַזש קעגן דער איצטיקער אָרדענונג, און ווי אזעלכער באשטראָפט מיט די שטרענגסטע שטראָפן, ביז טויטשטראָף.

עס זענען אין פוילן נישטאָ מער קיין סיבות פאַר אַנטיסעמיטיזם, דערפאַר, ווייל קיינער דאַרף מער נישט קיין שעיר־לעזאזל. יידן זענען אינטעגרירט אין אַלע געביטן פון לעבן, באַגלייך מיט אַלע נישט־יידישע ארבעטערס.

מיר טרעפן יידן אין קויל־גרובן פון סטאַלינאָגרוד. איך האָב געטראָפן יידישע פּויערים ארום וואַלבזשיך. מען טרעפט יידן אין כמעט אַלע פאַבריקן און אומעטום. עס זענען דאָ יידן בײַם בויען הײַזער, בריקן און שאָסייען, יידן אין דער ארמיי, אָנהויבנדיק פון־נעם פּשוטן זעלנער און ענדיקנדיק בײַ גענעראַלער; יידן בײַ די צום ווינציקסטן באַדײַטנדיקע ארבעטן און יידן אויף די העכסטע מלוכישע אמטן.

דער יוד איז מער נישט קיין אָביעקט, אויף וועלכן עס זאָל וואר אָנווײַזן מיטן פינגער, ווי דער שולדיקער אין אַלע אומגליקן.

און קוים מאַכט זיך א מאָל, אז עס זאָל וואר מיט פינצטערע פּוונות דאָס טאָן, קען ער דאָס באַווײַזן נאָר איין מאָל. מער ווערט אים דערצו קיין מענלעכקייטן נישט נענעבן.

און נאָך א מאָטיוו צוליב וועלכן עס זענען שוין נישטאָ קיין סיבות פאַר אַנטיסעמיטיזם.

בײַ די איצטיקע באַדינגונגען, די עקאָנאָמישע און פּאָליטישע, נישט קוקנדיק אויף אַלע שווערקייטן פון א נאָר־וואָס דורכגעמאַכטער שוידערלעכער מלחמה און אויף דער פּראָבלעם פון דאַרפן אויפבויען א שוועכע אינדוסטריע, לעבן שוין נײַנציק פּראָצענט פון דער באַפעלקערונג בעסער און זיכערער, ווי זיי האָבן געלעבט אינעם פאַרמלחמהדיקן פוילן. דאָס הייסט, נײַנציק פּראָצענט פון דער באַפעלקערונג האָבן שוין גענאָמען פונעם איצטיקן רעזשים, נישט רעכענענדיק די כסדרדיקע בעסערונגען. בלויז אין דער לעצטער צײַט זענען פאָרגעקומען פיר פרײַשנינטן, ד״ה פיר מאָל זענען די פרײַזן פון אַלע פּראָדוקטן געשניטן געוואָרן. און דער ארבעטער, אויסער זײַנע אויסזיכטן שטענדיק צו פאַרדינען מער דורך קוואַליפיצירן זיך, האָט אויך די מעגלעכקייטן מיטן זעלבן געלט צו קויפן מער און מער פּראָדוקטן.

דער ארבעטער זעט שוין בולט, אז נישט אינעם יוד איז געלענן די סיבה פון זײַן פינצטערן לעבן, נאָר אז די סיבה איז געלענן אין אָרדענונג פון עקספּלואָאַטאַציע פון מענטש דורך מענטש, אין אָרדענונג אין וועלכער א קליין הײַפל האָט שטענדיק נעזוכט אויסצובעסערן זייער וווילטאָג, פאַרערגערנדיק דאָס לעבן פון מיליאָנען ארבעטערס, פּויערים, אינטעלעקטואַלן אא״וו.

די דאָזיקע נײַע ווירקלעכקייט אינעם הײַנטיקן פוילן איז די בעסטע פאַרזיכערונג קעגן דעם ניפּטיקן סם, וואָס האָט פאַראורזאַכט אזוי פיל שוידערלעכע פאַרברעכנס.

און מיט נאָך א פאַרזיכערונג אז עס וועט מער נישט זײַן קיין אַנטיסעמיטיזם, האָב איך זיך אָנגעטראָפן. און דאָס איז אפשר די פריידיקסטע.

איך האָב נעזען ווי עס ווערט דערצויגן דער נײַער דור.

איך האָב באַזוכט פאַרשולן, קינדער־קאָלאָניעס, יוגנט־פאַלאַצן. איך האָב נעזען וויפל אכט עס ווערט נעליינט אויף דער דערציונג פונעם קינד, מיט וויפל זאָרג און פיעטעט עס ווערט איבערגעבויט די מענטשלעכע נשמה.

איך האָב נישט באַזוכט קיין קינדערשולן, ווייל עס איז נעווען די צײַט פון פעריען. אָבער אכציק פּראָצענט פון די שטאָטישע קינדער געפינען זיך אין קאָלאָניעס. פאַר די דאָרפישע קינדער ווערן אײַנגעאָרדנט קאָלאָניעס אין די שטעט. דער אָנאַלפאַבעטיזם איז טאָטאַל ליקווידירט. דרײַ מיט א האַלבן מיליאָן קינדער לערנען זיך אין די פּרימאַרשולן. די פאַרשידנסטע סעמינאַרן לאָזן יאָר־יערלעך פון זיך אַרויס טויזנטער און טויזנטער נײַע לערער־קאַדערן, לערער צוגענרייטע צו דערציען א נײַעם מענטש.

באזונדערס פוילן, קומענדיק אין נאָענטן קאָנטאַקט מיט דעם דערציונגס־וועזן, האָט מען דעם אײַנדרוק אז דאָס נאָנצע לאַנד לעבט אוּן אַרבעט נאָר פֿאַרן ווײַלזײַן פון קינד.

עטלעכע טעג האָב איך געווידמעט דעם באזוך אין פֿאַרשידענע קאָלָאָניעס, קינדערהיימען, יוגנט־פֿאַלאַצן. שעהען לאַנג האָב איך פֿאַרבראַכט אין דער געזעלשאַפֿט פון קינדער, צווישן מאָל מיט זיי מיטיק געגעסן. איך האָב מיט זיי געטאַנצט אוּן געזונגען אוּן א סך שעהען געשמועסט. איך האָב גערעדט מיט זיי וועגן זייערע שפּי־לערײַען אוּן וועגן ערנסטע פֿראָבלעמען.

איך האָב מיטגעפֿילט זייער פֿאַרדראָס, וואָס א צוגעגרייטע שפּיזלערי זייערע האָט זיך נישט אײַנגענעבן אוּן זייער באזאָרגט־קייט וועגן דעם גורל פון גוואַטעמאַלא. זיי האָבן זיך אויסגעפֿרענט אויף מײַנע קינדער אוּן אויף זשאָרזשע אַמאַדאָן, נעוואָלט וויסן וואָס פֿאַר אַן אײַנדרוק עס האָט אויף מיר געמאַכט די אויטאָמאָביל־פֿאַבריק „זשעראָן" הינטער וואַרשע. זיי האָבן זיך נענרוויסט מיט זייער געוועט־אויסצייכענונג אוּן מיט דער פֿראַכט פון זייער יוגנט־פֿאַלאַץ.

איך בין פֿאַרכאַפּט געוואָרן פון זייערע פֿראַגעס אוּן מיטנע־ריסן געוואָרן מיט זייער פֿרייד אוּן געזאָנג. אוּן כאָטש אומעטום אין פוילן האָב איך זיך געפֿילט גוט, האָב איך זיך אָבער צום בעסטן נעפֿילט אין דער געזעלשאַפֿט פון די קינדער.

איך האָב געפֿילט אז עס ווערט דערצויגן א נײַער דור. נײַ אין זײַן גאַנצער פּסיכאָלאָגיע, נײַ אין זײַן גאַנצער מענטאַליטעט, נײַ אינעם גרינטלעכן זינען פון וואָרט.

איך האָב געזען, ווי עס קומען אויף מענטשן, וואָס ווערן דער־צויגן אין לידשאַפֿט אוּן קאָלעקטיוויזם פֿאַראַנטוואָרטלעכקייט, מענטשן וואָס וועלן נישט בלויז זײַן פֿעיק, נאָר וועלן אויך זײַן ראַוי אין דער צוקונפֿט איבערצונעמען אין זייערע הענט דעם רודער פון א נײַער וועלט.

בײַם געזעגענען זיך מיטן דירעקטאָר פון איינער פון די קא־לָאָניעס, האָט ער מיר שטאַרק געדריקט די האַנט אוּן כמעט ווי מיט טרערן געזאָגט: „איך בין פון אַלע מאָל אַן געווען אַן אָנהענגער פון יאָנוש קאָרטשאַקס דערציונגס־מעטאָדן. א שאַד וואָס ער לעבט שוין נישט, דער אַלטער, ער וואָלט אונדז שטאַרק צוניץ געקומען".

איך אַליין האָב דאָס אויך געפֿילט. אזוי פיל חלומות אוּן אזוי וויניק מעגלעכקייטן האָט ער גהאַט בײַ זײַן לעבן. אוּן איצט, וועַן די מעגלעכקייטן זענען אומבאגרענעצט, וויסן מיר אפֿילו נישט ווּ דאָס אש פון זײַן געבײַן איז פֿאַרטראָגן געוואָרן.

די פּאַלקס־רעפּובליק פון פּוילן

וואָס איז אזוינס א פּאַלקס־דעמאָקראַטישע רעפּובליק אוּן מיט וואָס אונטערשיידט זי זיך פון אַנדערע רעפּובליקן?

איך האָב זיך די דאָזיקע פֿראַגע געשטעלט אין אָנבליק פון דער פּוילישער ווירקלעכקייט, אוּן געזוכט צו דערניין מיט מײַן אייגענער אָבסערוואַציע אוּן שכל ציי זענען די אייגנשאַפֿטן פון אָט די צווויי וועלטער — פּאַלק אוּן דעמאָקראַטיע — א ווירקנדיקער יש אי־נעם חיינטיקן פּוילן.

פּאַלק אוּן דעמאָקראַטיע — אייגנטלעך איז שוין דאָס ערשטע וואָרט אַן איבעריקס. דעמאָקראַטיע באַדײַט שוין, במילא, פּאַלקס־פֿאַרוואַלטונג. אוּן איך האָב געזוכט אָנצוטאָפֿן די דאָזיקע פֿאַרוואַל־טונג פון פּאַלק אינעם נײַעם פּוילן.

איך האָב באזוכט פֿאַבריקן, איך האָב באזוכט דאָרפּס־קאָאָפּע־ראַטיוון, איך האָב באזוכט דערציונגס־אַנשטאַלטן, איך האָב גע־רעדט מיט מענטשן פון בוי־קאָאָפּעראַטיוון. אומעטום האָב איך ג־טראָפֿן שטיין אין דער שפּיץ, בײַ דער אָנפֿירונג, מענטשן וואָס האָבן מיט זייער אייגענעם דראַנג אוּן אַרבעט, מיט זייער אייגענער אינטעליגענץ אוּן פּעזקייט, זיך דערהויבן צו די פֿאַסטנס וואָס זיי פֿאַרנעמען.

עס איז שוין א פּעסטגעשטעלטער כּלל, עס איז נישט מעגלעך צו רעדען וועגן פּאָליטישער דעמאָקראַטיע, דאָרט וווּ עס הערשט עקאָנאָמישע דיקטאַטור.

אין א לאַנד, וווּ דאָס נאָנצע עקאָנאָמישע לעבן לײַגט אין די הענט אוּן וועלט פֿאַרוואַלטעט פון א גאָר קליינעם טייל פון דער באַפֿעלקערונג; אין א לאַנד, וווּ די נאָנצע אינדוסטריע, די מאַשי־נען, די רוישטאָפֿן, דאָס נעלט אוּן דער רווח געהערן צו נעציילטע; וווּ די פּעלדער, די אָקער־אײַזנס, די פּלאַנצן אוּן די פּרוכט פון דער ערד איז דאָס אייגנטום פון איינצלנע; וווּ פֿאַבריקן, אונטערנעמונ־גען, גיטער, וועלן פֿאַרוואַלטעט פון מענטשן וואָס צייכענען זיך אויס מיט זייער לאָיאַליטעט צו די בעלי־בתים אוּן מיטן אַרויסבא־קומען דעם גרעסטן סכום פֿאַרדינסטן אוּן במילא וווּלטאָג פֿאַר די, וואָס זענען דורך צופֿאַל אוּן אין קאָנסעקווענץ פון א נישט ג־רעכטער אָרדענונג, די בעלי־בתים פון אלץ אוּן פון אַלעמען; אין א לאַנד, וווּ דאָס פּאַלק, די אומענדלעכע מאַסע פון מענטשלעכע לעבנס, וואָס באַוועגן מאַשינען, שנײַדן אוּן שמידן, זענען אוּן בויען, אָקערן די ערד אוּן פירן די באַנען, שטעלן מיט זיך צונויף נישט מער ווי איינסן מיט גרויסע פֿאַרקנעכטנדיקע פֿליכטן, אָבער מיט גאָר, גאָר באַגרענעצטע רעכטן — אין אזא לאַנד איז נישט לאָגיש, איז נישט שייך צו רעדען וועגן דעמאָקראַטיע, וועגן פּאַלקס־פֿאַר־וואַלטונג.

אפֿילו דאָס קליינע ביסל דעמאָקראַטישע פרײַהייט אוּן רעכטן, וואָס פּעלקער האָבן אין גוויסע לענדער מיט א סך בלוט אוּן לעבנס אויסגעקעמפּט, וועלט אויך שטענדיק באַדראָט דורך די מאַכטהא־בערס אוּן קען בײַ גוויסע אומשטענדן צוגענומען וועלן אויב די פּעלקער וועלן נישט שטיין ווי געהעריק אויף דער וואַך.

אין פּוילן האָב איך געטראָפֿן פּאַלקס־דעמאָקראַטיע, אמתע פֿאַרוואַלטונג פון פּאַלק.

פּאַלקס־פֿאַרוואַלטונג פון די פֿאַבריקן

די פֿאַבריקן וואָס זענען דאָס אייגנטום פון פּאַלק, וועלן פֿאַר־וואַלטעט דורך ראַטן אוּן פֿאַרוואַלטערס, וואָס וואַקסן ארויס פון די אַרבעטערס נופּא אוּן וואָס האָבן פֿאַר א ציל נישט בלויז אוים־צובעסערן, פֿאַרשענערן אוּן פֿאַרגרעסערן די פּראָדוקציע, וואָס דאָס אַליין וועלט שוין אויך פֿאַרוואַנדלט צום גוטן פונעם פּאַלק, נאָר די פֿאַרוואַלטונג פון דער פֿאַבריק דאַרף אויך טראַכטן וועגן שאַפֿן בע־סערע לעבנס־באַדינונגען פֿאַר אירע אַרבעטערס, ווי: היימען פֿאַר זייערע קינדער, קלובן פֿאַר זייער נעזעלשאַפֿטלעכער אויסלעבונג, טעאַטער, ביבליאָטעקן, פֿאַרוויַלוננס־ און ספּאָרט־פּלעצער, ווי אויך זאָרגן פֿאַר אַלע נויטן אוּן דערפֿירן דערצו, אז דער אַרבעטער זאָל פון דער פֿאַבריק, וועמען ער גיט אַפּ זעקס, זיבן אָדער אַכט שעה

ענערגיע א טאָג, באַקומען אַלץ פאַר זײַן פּיזישער און גײַסטיקער אויפהאַלטונג און אויסלעבונג .

איך האָב אין פּראָגע, א געגנט פון וואַרשע, באַזוכט א קלײַ־דער־פּאַבריק, וווּ עס אַרבעטן פּיר טויזנט מענטשן .איך האָב זיך אַרומגעדרייט איבער די גרויסע לופטיקע, רחבותדיקע אַרבעטסזאַלן, געריעדט מיט די צושניידערס און פֿרעסערס, מאַשינערס און מאַנ־טראָלאָרן. איך האָב געזען דעם „זשלאָבעק", דעם אַנשטאַלט, וווּ מאַמעס וואָס אַרבעטן אין דער פּאַבריק לאָזן איבער זייערע קינדער אונטער דער אויפזיכט פון געשולטע דערציערינס. איך האָב נע־רעדט מיט אַרבעטערס ,וואָס זענען נאָר וואָס צוריקגעקומען פון „וויווטשאַסן" (פּעריאָן) — יעדער אַרבעטער באַקומט נישט בלויז א חודש פּעריאָן א יאָר, נאָר ער באַקומט אויך אומזיסט אַן אָרט אין אַ פֿרופֿלאַץ און א באַנבילעט צו פֿאָרן פֿאַרבראַנגען זײַן חודש רו. איך האָב באַזוכט דעם קלוב און טעאַטער־זאַל פון דער פּאַבריק, וווּ עס פונקציאָנירט א כאָר, א ביבליאָטעק, א טאַנצגרופּע, אַלץ אויסגעהאַלטן פון דער פּאַבריק צום דינסט פון אירע אַרבעטערס. און איך האָב פֿאַרשטאַנען דעם שטאַלץ פונעם פֿאַרטיער בײַם טיר, וואָן ער האָט מיך, בײַם אַרויסגיין, געפֿרעגט:

— נו, ווי גפֿעלט אײַך אונדזער פּאַבריק?

אין דער נאַטירלעכקייט פונעם אונדזער פּאַבריק איז געלעגן דער יסוד פון דער נײַער דעמאָקראַטיע.

דער הויפּט־פֿאַרוואַלטער פון דער פּאַבריק, א יונגערמאַן פון עטלעכע און דרײַסיק יאָר, אַליין א שניידער־אַרבעטער, האָט מיר דערקלערט, אז א באַשטימטע צאָל אַרבעטערס, וואָן זיי זענען נישט צופֿרידן מיט זייער סעקציע־פֿאַרוואַלטער, אַדער אפֿילו הויפּט־פֿאַר־וואַלטונג פון דער פּאַבריק, האָבן זיי ס'רעכט, בײַ אַן אַלגעמיינער פֿאַרזאַמלונג, צו פֿאַדערן אַן אומבײַט.

וואָן איך האָב באַזוכט קליצע, א דאָרף 80 קילאָמעטער פון גדאַנסק, און געגעסן א פּויעריש מיטיק מיט די מיטגלידער פונעם דאָרפֿס־קאָאָפּעראַטיוו „פּושישלאָשטש" (צוקונפט), האָט מיר דער פֿאָרזיצער פונעם קאָאָפּעראַטיוו, וויצענטע גילינסקי, א מיטליאַר־קער בעל־הבית, וועמענס עלטער־זיידעס חאָבן נישט געווּסט פון עפּעס אַנדערש ווי אַקערן און זייען, שניידן און דרעשן, דערקלערט: „אָט האָבן מיך די הונדערט מיטגלידער פון אונדזער קאָאָפּעראַטיוו אויסגעווײַלט פֿאַר זייער פֿאָרזיצער. דאָס גיט מיר א סך אַרבעט און פֿאַראַנטוואָרטלעכקייט. אויסער מײַן אַרבעט אין פּעלד מוז איך נאָך זאָרגן, אז אַלץ אין קאָאָפּעראַטיוו זאָל גיין גוט. אָפט מאָל קו־מען צו מיר די „כלאָפּעס" (פּויערים) מיט די קלענסטע נאַרישקייטן און איך מוז זיי דאָס דערלײַדיקן" .

אויסער פֿאָרזיצער פון זײַן קאָאָפּעראַטיוו, איז וויצענטי גי־לינסקי אויך דעפּוטאַט אין „סיים" (פּאַרלאַמענט), אויסגעווײַלט דורך דער אַרומיקער געגנט און דירעקט פֿאַראַנטוואָרטלעך צו די פּויערים ,וועלכע האָבן אים אָנגפֿאַרטרויט דעם מאַנדאַט.

די דאָזיקע פּאָקטן גיבן אונדז דעם כאַראָקטער פון א בריטער פּאָלקס־דעמאָקראַטיע, וווּ די פֿאַרוואַלטונג פון פּאָלק הײבט זיך אָן פונעם יסוד, פון דער סאַמער קלענסטער עקאָנאָמישער באַזע און ענדיקט זיך בײַ דעם העכסטן מלוכישן פּאָסטן.

עס איז געווען צו דערמאָנען, אז דער פֿרעזידענט פון דער פּויליש־פּאָלקס־רעפּובליק, אַלעקסאַנדער זשוואַדזקי, איז אַליין געווען א קויל־גרעבער אין דער געגנט פון קאַטאָוויץ און האָט ערשט אין די טורמעס פון דער פּויליש־סאַנאַציע אַנגעהויבן זײַן בילדונג, וואָס האָט אים דערפֿירט צו דעם העכסטן רעגירונגס־אַמט אין נײַעם פּוילן, בײַ צו פֿרעזידענט פון דער רעפּובליק.

מענטשלעכע פרייהייט

צי עקזיסטירט פרײַהייט אין פּוילן?

פֿאַראַן „פרײַהייטן", וועלכע די מענטשלעכע לאָגיק פֿאַראור־טיילט, ווי צום בײַשפּיל: פרײַהייט צו רויבן יענעמס האָב און גוטס, פרײַהייט צו מאָרדן, פרײַהייט צו שטערן יענעמס רו.

אין א סאָציאַליסטישער אָרדענונג ווערט צו די דאָזיקע פֿאַר־באַטענע פרײַהייטן צוגעגעבן נאָך עטלעכע ,ווי: לעבן פון יענעמס אַרבעט ,פֿראָפּאַגירן שנאה צווישן מענטש און מענטש, אָנוועגדן ראַסן־דיסקרימינאַציעס לגבי יִדן, נעגערס, אָדער וועמען עס זאָל נישט זײַן, פֿאַרניכטן אָדער שעדיקן אַלגעמיין פּאָלקס־אייגנטום (סאַבאָטאַזש), פֿראָווּאָצירן צווישנפֿעלקערלעכע נישט־פֿאַרשטענדע־ניש, וואָס קען פירן צו מלחמה, זיך באַנוצן מיט נעווּסט סיטוא־ציעס אָדער פֿריווילעגיעס פֿאַר פֿערזענלעכע, עגאָיסטישע צוועקן, רייצן נידעריקע שאָוויניסטישע אינסטינקטן, כדי אזוי ערום שע־דיקן די פרײַנדשאַפֿט צווישן פֿעלקער.

די און ענלעכע „פרײַהייטן" ,וואָס האָבן דעם ציל אונטערצו־גראָבן די אזוי שוואַר אויסגעקעמפֿטע פּאָלקס־דעמאָקראַטיע, ווערן אין א לאַנד מיט א סאָציאַליסטישער אָרדענונג נישט געדולדעט, און א סך פון זיי ווערן באַשטראָפֿט מיט די שטרענגסטע שטראָפֿן.

אין אַלגעמיין אָבער ווערט פרײַהייט, פֿאָזיטיוו מענטשלעכע פרײַהייט ,נישט נאָר געדולדעט ,נאָר קולטיווירט אינעם הײַנטיקן פּוילן.

איך האָב זיך אין פּוילן באַווײַזן פרײַ, געגאַנגען און געקומען וווּ איך האָב גאַוואָלט, געריידט מיט וועמען איך האָב גאַוואָלט און קיין מאָל האָט מיר קיינער נישט געמאַכט אויפמערקזאם אז ווענן דעם דאָרף מען נישט רעדן.

פרייהייט פון קריטיק

צי עקסיסטירט פרײַהייט פון קריטיק?

ווידער א מאָל דאָס זעלבע. אויב די קריטיק האָט נאָר נישט פֿאַר קיין ציל צו שעדיקן די גוטע באַציונגען צווישן מענטשן, אַרויסרופן סאַבאָטאַזש אָדער פֿראָווּאָצירן דיסקרימינאַציעס, אונ־טערגראָבן די איצטיקע לעבנס־באַדינגונגען, ווערט די קריטיק נישט בלויז דערלויבט, נאָר געפֿאָדערט.

שווער צו טרעפן אַזוי פיל און אזא פרײַע קריטיק אין אַנדערע לענדער. אין פּוילן קענט איר זי טרעפן אין די ציטונגען און אויף די פֿאַרזאַמלונגען, אין די טעאַטער־פֿאַרשטעלונגען און אין דער ליטעראַטור, אומעטום, וווּ נאָר עס איז דאָ א געלעגנהייט זי אַרויס־צוברענגען.

אָנהייבנדיק בײַ דעם קלענסטן פֿאַרווּרף ,וואָס אַן אַרבעטער האָט צו מאַכן זײַן סעקציע־פֿאַרוואַלטער אָדער אָנגעשטעלטן אין קאָאָפּעראַטיוו, און ענדיקנדיק בײַ דער שארפסטער קריטיק בנוגע די וויכטיקסטע מאַטאַרנאַנען ,ווערט די קריטיק אין פּוילן פֿאַר־רעכנט פֿאַר איינער פון די ווירקזאַמסטע רפֿואות אויף צו סאַנירן, אויב עס עקסיסטירט ערגעץ א קראַנקהאַפטע סיטואַציע.

דאָס זעלבע איז ווענן פרײַהייט פון וואָרט, פרײַהייט פון גע־דאַנק, פרײַהייט פון שאַפן.

קונסט און ליטעראַטור

אין קיין שום לאַנד ווערט דעם שרייבער, דעם קינסטלער, נישט געגעבן אזעלכע באַדינגונגען און מעגלעכקייטן פריי צו אַנטוויקלען זיין אינטעלעקט, פריי אַרויסצוברענגען זיינע געדאַנקען, פריי צו צעשפּילן זיין קינסטלערישע מוזע, ווי אין א פאַלקס־דעמאַקראַטיע.

אין א לאַנד ווו די עקאָנאָמיק, און במילא פּאָליטיק, איז דאָס אייגנטום פון א קלאַס, פון א קליינעם הערשנדיקן קלאַס, איז אויך די קולטור, די הערשנדיקע קולטור פונעם לאַנד, דאָס אייגנטום פונעם זעלבן קלאַס.

עס איז זייער „פאָפולער" אין אונזערע לענדער די ליטעראַטור, דאָס טעאַטער, ווואָס באַזינגט דעם אמעריקאַנער לעבנס־שטייגער, ווואָס לויבט די גרויסקייט פון פריוואַטער איניציאַטיוו, אדער ווואָס גיט לאָזעווע מאָנאָגראַפיעס איבער די לאָרדן פון דער אינדוסטריע און פינאַנצן. שעדלעכער, אבער, ווי די דאָזיקע דירעקט פראָפּאַגאַנדיסטישע ליטעראַטור, איז די אזוי גערופענע אָפּאָליטישע ליטעראַטור פון די שרייבערס, ווואָס פּועדיקן, אז דער קינסטלער דארף זיך, און במילא אויך זיין לייענער־אוידיטאָריע, אויסשליסן פון וועלכן נישט איז אַנטייל אינעם פּאָליטישן לעבן פון לאַנד.

דאָס איז, פארשטייט זיך, די שעדלעכסטע פּאָליטישע שטרעמונג, ווואָס נייטראַליזירט דאָס פּאָלק, שליסט עס אויס פון וועלכן נישט איז אקטיוון לעבן פון לאַנד, פאַרווינקט עס אין א שטימונג פון נישט געשטוימגענע חלומות, אדער אין נישטקייט פונעם מענטשלעכן לעבן. און אזוי ארום באַקומט דער הערשנדיקער קלאַס אלע מענלעכקייטן פריי אויסצופירן אלע זיינע אמביציעס, נישט מורא האָבנדיק פאר דער רעאַגירונג פונעם פּאָלק.

אין לאַנד, אין וועלכן עס זענען נישטא קיין קלאַסן, איז די אויפגאבע פונעם שרייבער, פונעם קינסטלער אן אנדערע. נישט נייטראַליזירן דאָס פּאָלק, נאָר אקטיוויזירן עס, באַקענען עס מיט אלע וויכעלעך און פראַבלעמען פונעם לעבן, אנרגן זיינע שעפּערישע אינסטינקטן, מאכן עס פאר אן אקטיוון מיטבוייער פונעם לעבן, צוגרייטן עס אַנטייל־צונעמען אינעם פּאָליטישן און במילא פאַרוואַלטערישן לעבן פונעם לאַנד.

דער שרייבער דארף נישט טיילן קיין מאַרפיום, נאָר דערציען, לערנען דעם מענטשן, איבערבויען די מענטשלעכע נשמה, ווי עס האָט שוין א מאל פאר אים דער גרויסאַלער מאַקסים גאָרקי אָנגעצייכנט א וועג.

און דערפאר, וועו מיר רעדן וועגן פרייהייט פון שאפן, איז דאָס נאָר מעגלעך אין א לאַנד פון א קלאַסנלאָזער געזעלשאפט, ווו דער שרייבער האָט די אבסאָלוטע פרייהייט, מעגלעכקייט און באַדינגונגען פרי צו אַנטוויקלען זיין קינסטלערישע שעפּערישקייט און ווו עס איז אים נאָר פארבאָטן צו פארזיטעווען מיט זיין טאלאַנט, ווו עס איז אים פארבאָטן צו פארפינצטערן די מענטשלעכע פאַנטאזיע, אנשטאָט זי צו מאכן קלאָר.

איבער די גאַסן פון וואַרשע

נאָך סטאַלינגראד איז וואַרשע, דאכט זיך, די צום מיינסטן צעשטערט־נעווואָרענע שטאָט אין אירופּע.

„דער פירער — זאגט זיך אין א געפונענעם דאָקומענט צו דעם מולטימערדער פראַנק — האָט מער נישט קיין אינטערעס, אז וואַרשע זאל פארבלייבן וויי א שטאָט".

און די נאַציש אָקופאַנטן האָבן זיך פארנומען אויסצופירן דעם פירערס „ווונטש", נישט לאָזנדיק קיין איין גאַנצע געביידע אין גאַנץ וואַרשע.

נישט בלויז די הייזער, נאָר אויך די וואַסער־לייטונג, די ליכט־איניריכטונגען, דעם גאז און קאַנאַליזאַציע פון וואַסער־אָפּפלוס האָבן זיי אויפגעריסן, צעשטערט אין דער גאַנצער שטאָט.

דרייַ מאל האָט וואַרשע געליטן פון גרויסע צעשטערונגס־אק־ציעס.

דאָס ערשטע מאל, באַלד אין סעפּטעמבער 1939, וועו די נא־ציש באַמבארדירערס האָבן אין דער פוריע פון זייער בליצקריג אראָפּגעשליידערט טויזנטער טאָן באַמבעס אויף פוילנס הויפּט־שטאָט.

דאָס צווייטע מאל — נאָכן אויפשטאַנד אין געטא. די פאר־אַרדענונג איז נעווען נישט איבערצולאָזן קיין איין הויז אין דער גאַנצער נעגנט פון געטא, ווו עס האָבן אין אַנפאַנג אָקופאַציע נע־לעבט א האַלבער מיליאָן יידן.

דאָס דריטע מאל איז נעווען ערב דער באַפרייונג. נאָך דעם טרויעריק באַרימטן באָר־אויפשטאַנד האָבן די נאַצים פארענדיקט די פולשטענדיקע רוינירונג פון דער שטאָט.

„וען די פוילישע רעגירונג — האָט מיר שפּעטער דערקלערט דער פאַרזיצער פון וואַרשעווער שטאָטראַט, אלבערכט — איז אריינגעקומען קיין וואַרשע, באַלד נאָך דער באַפרייונג, איז געשטא־נען די פראַגע צי מען זאל וואַרשע צוריק אויפבויען, אדער אויס־קלייבן אן אנדער שטאָט פאר דער הויפּטשטאָט".

„נישט בלויז איז נישט געווען קיין נאַנצע געביידע וווּ אַרדענען די רעגירונג, נאָר אין וואַרשע האָבן זיך נישט געפונען מער ווי די הונדערט און פופציק טויזנט מענטשן וואָס האָבן נע־ווינט אין פראַגע. פון דער זיבעט וויסל האָט קיינער נישט געווינט".

„די נעוואַלדיקע לישאַפט און צוגעבונדנקייט פונעם פוילישן פאָלק צו זיין הויפּטשטאָט האָט אונדז דיקטירט אַנצונעמען א בא־שלום אז וואַרשע מוז צוריק אויפגעבויט ווערן".

און וואַרשע ווערט צוריק אויפגעבויט.

הונדערטער און הונדערטער ריזיקע הייזערבלאָקן קענט איר טרעפן זיך בויענדיקע אין וואַרשע. נאַנצע גאַסן הייבט מען אָן און מען ענדיקט. די טעמפּא, מיט וועלכער ס'בויט זיך וואַרשע, אי־בערראַשט יעדן איינעם. פון מײַן ערשטן זיין אין וואַרשע ביים אַנקומען, ביז מײַן צוריקקומען, די לעצטע טעג פאַרן אוועקפאָרן, האָב איך באַמערקט געוואַלדיקע ענדערונגען.

פאַראַן אלטע טראַדיציאַנעלע גאַסן, ווי די „נייע וועלט", די „קראָקאָווער פאָרשטאָט", די „אלטשטאָט", נעוואָרן צוריק אויפגע־בויט אזוי ווי זיי האָבן אויסגעזען פאר דער מלחמה, מיט די זעלבע פאַסאַדעס, דער זעלבער חייך, די זעלבע וואַנטקאַלירן.

די אנדערע גאַסן ווערן געבויט שנעלער, בריטער, מיט מער גרינס, אלץ אין דער קלאַסישער פוילישער ארכיטעקטור, אבער שוין אן הויפן, נאָר גרויסע פינף און זעקס און זיבן שטאָקיקע אפּארטע־מענט־בלאָקן, מיט א סך פריַע דיסטאַנץ צווישן איינעם און דעם אנדערן.

דער פאַלאַץ פאר קולטור און בילדונג איז דער ווונדער און שטאָלץ פונעם נאַנצן פאָלק.

דאָס איז א ריזיקער פּאַלאַץ פון צוויי הונדערט און זעכציק מעטער די הייך. ער שטייט אויף א פּלאַץ פון זיבן הונדערט מעטער די בריים אין צענטער פון שטאָט. אין אים וועלן זיין קאָנצענטרירט די הויפּטצענטערס פּאר קולטור און בילדונג.

דער דאָזיקער פּאַלאַץ, איז א געשאַנק פונעם ראַטן־פּאַרבאַנד, פּאר פּוילנס הויפּטשטאָט. אַלע מאַטעריאַלן פונקט ווי די ארבעטערס און מעכניקערס זענען געשיקט געוואָרן פונעם ראַטן־פּאַרבאַנד.

וואַרשע ווערט נעבויט לויט א פּלאַן. די שטאָט וועט פּאַרטיק ווערן אין 1960.

דערווייַל ציילט וואַרשע בלויז א האַלבן מיליאָן איינוווינערס. ביז 1965 דאַרף זי האָבן באַקוועמע דירות אויפצונעמען צוויי מיליאָן מענטשן.

נייענדיק איבער די נאַסן פון וואַרשע, האָט מיך, פּאַרשטייט זיך, געצויגן צו דער יידישער געגנט, אָדער בעסער געזאָגט צו דעם אָרט וווּ עס איז א מאָל געווען די יידישע געגנט.

איך האָב זיך אַרומנעדרייט איבער דעם ליידיקן פּלאַץ וווּ עס זענען א מאָל געווען נאַסן, וווּ עס זענען א מאָל געשטאַנען חיַזער, יידישע געשעפטן און בעל־מלאכהשע וואַרשטאַטן, נאַלעווקעס, געגנשע, פּראַנצישקאַנער, דזשיקע. קיין זכר אפילו נישט.

„איצט איז שוין נאָרנישט — זאָגט מיר מיַין באַגלייטער — עס איז שוין כאטש רייַן, מען חייבט שוין אַן צוריק אויפצובויען. איז פינף־זעקס און פערציקסטן יאָר, האָט מען אפילו נאָענט נישט געטרוט צוניַין. בערג מיט גרוז און שלעכטע ריחות האָבן זיך פון דאָרט געטראָגן".

דאָ האט א מאָל געשפּרודלט מיט יידיש לעבן, מיט יידישע סוחרים, מיט יידישע טרעגערס, וואָס האָבן זיך אויסגעצייכנט מיט שטעלן א ווידערשטאַנד דעם ענדעקישן כוליגאַניזם, מיט יידישע ארבעטערס אוו אַנגעשטעלטע, מיט מאַרקהענדלערס און בעל־מלאכות, מיט מעקלערס און בייגל־פּאַרקויפערס.

איצט איז פון זיי קיין שריד ופליט נישט פאַרבליבן.

איך גיי איבער די סטעזשקעס וווּ עס זענען א מאָל געווען נאַסן. מיַין פרייַנד לימאַנאָד, פירט מיך צו צו א חורבה וווּ מען זעט אַן אריַינגאַנג צו אַן אונטערשטן טונעל: „דאָ איז געווען דער בונקער וווּ עס האָט געאַרבעט דער גענעראַל־שטאַב פון נעטא. און דאָ זענען זיי אומגעקומען: אניעלעוויטש און זיַינע חברים".

איך האָב באַזוכט דעם אומשלאַג־פּלאַץ, פון וועלכן די נאַציס האָבן אוועקגעפירט הונדערטער טויזנטער יידן צו די קרעמאַטאָריעס, געזען די אמאָליקע מיליטערישע טורמע, פון וועלכער עס איז נאָך שטיין געבליבן א וואַנט, די אייניקע שטיין געבליבענע וואַנט אין נעטא.

מענאַיבער דעם נַיַעם בנין פונעם יידישן היסטאָרישן אינסטיטוט, אויף טלאַמאַצקע 5, זע איך דעם פּלאַץ וווּ עס איז א מאָל געשטאַנען די באָרימטע וואַרשעווער סינאַגאָגע. זי איז געווען די לעצטע אויפגערישן צו וועלן. מיטן אויפרַיַסן די סינאַגאָגע, האָט פראַנק באריכטעט היטלערן אז די פאַרניכטונגס־אקציע אין נעטא איז פאַרענדיקט.

איך קום צו צום דענקמאָל פּאר די גבורים פון אויפשטאַנד.

איך שטיי פּאר דער דאָזיקער שטיינערנער וואַנט. קוק זיך אַרַין אין די בראָנזענע פּיגורן, וואָס זענען אַיַינגעפּרעסט אינעם גראַניט; יעדע פיגור —א שארפער פּראָטעסט, א געשריי קעגן אומרעכט און פּאַרברעכן; יעדער מוסקול — ווי לעבעדיק, אָנגעצויגן צום קאמף.

די שארפקייט אינעם אויסדרוק פון זייערע פּנימער דערמאָנט אין זייער אַנטשלאָסנקייט נישט צו לאָזן זיך אויסשחטן ווי די קעלבער, נאָר צו קעמפן, צו קעמפן און שטאַרבן ווי מענטשן, אויב עס איז מער נישט מעגלעך צו לעבן ווי מענטשן.

אויף דער הינטערשטער וואַנט פונעם דענקמאָל קומט צום אויסדרוק די טראַגעדיע: ליידן, שרעק, פַיַן, יידן געטריבענע צום טויט. פון פּאַרנט — גבורה, פון הינטן — אומקום. בַיַי דער זַיַט פון דענקמאָל שטייען צוויי מנורות. אין די טעג פון דערמאָנונג ווערן די מנורות אָנגעצונדן און דער גאנצער דענקמאָל ווערט באַלויכטן.

איך שטיי. איך קוק אויף די מענטשן פון בראָנזן, אויף די בלאַקן פון שטיין. פון דעם גראַניט האָט היטלער, ימח שמו, זיך געוואָלט אויפשטעלן א פּאַראַד־טויער אין בערלין. איצט איז דאָס א מאָנומענט פּאר מענטשן וואָס האָבן אין זייער שוואַכקייט אזוי פיל גבורה באַוויזן, פּאר מענטשן וואָס האָבן זיך פּאַרמאַסטן אויף אייביק צו פּאַרווישן די שפּורן פון רשעות אויף דער ערד.

ווי וואָלט איך אין יענעם מאָמענט געוואָלט געפינען נאָענט צו מיר איינעם פון די אזוי גערופענע „יידישע פירער", וואָס גרויסן זיך מיט זייער שתדלנות בַיַם רַיַכסקאַנצלער אדענאַואר „ירום הודו", און וואָס פּרייען זיך מיט זייערע ריזיקע דיפּלאָמאַטישע דערגרייכונגען אז באלד — און זיי וועלן קענען אַיַינשטעלן נאָר מאָלע באַציונגען (אָדער שותפות) מיט די באַפרַיַערס פון אילזע קאָך, פריטשע, פּאָן מאַנשטיין און זייער גליַכן.

ווי וואָלט איך וועלן זען ווי זייערע פּנימער ווערן פּאַרקרימט פון חרפה, וועיטיק און חרטה אין אָנבליק פון די דאָזיקע גבורים, וואָס שטיַען דאָ ווי אַן אייביקע דערמאָנונג און וואַרנונג צו דער וועלט. און וואר וועיסט, אפשר זענען זיי שוין פון זייער נאָענטקייט צו די „באַהערדן פון באָן" אזוי פאַרשטיינערט געוואָרן, אז זיי וואָלטן זיך מיט גליַכגילטיקייט צי נאָר מיט וויידערווילן אוועקגעדרייט פונעם דאָזיקן דענקמאָל.

לאַנג בין איך נאָך נעשטאַנען בַיַם מאָנומענט און פון דאָרט אוועק צום יידישן בית־עולם.

א קוריאָז. די אייניקע יידישע זאַך וואָס האָט זיך נעראַטעוועט אין וואַרשע, איז דער בית־עולם.

איך האָב באַזוכט די קברים פון אסתר־רחל קאמינסקי, פון איטשע־מאיר וויַיסענבערג, פון נאָמבערג, פון גרשון דוא, פון פּאר־שידענע גרופּעס פּאַרטיזאַנערס, וועלכע מען האָט שוין נאָך דער מלחמה געבראַנגט פון די וועלדער און זיי מקבר נעווען אויפן יידישן בית־עולם. דערנאָך בין איך געשטאַנען בַיַי דעם נרעסטן קבר פון יידישן וואַרשע, בַיַי דעם קבר פון יצחק־לייבוש פּרץ, בַיַי וועמענס זַיַטן עס ליגן זַיַנע נאָענטסטע חברים: אַנסקי און דינעזאָן.

און א מאָדנער געפיל האָט מיך אַרומגענומען אין יענעם מאָמענט, א געפיל פון וועלכן איך קען זיך ביז הַיַנט נישט באַפרַיַען.

נאָך אַזוי פיל חורבן, האָב איך ערשט אַרויפקומענדיק אויפן בית־עולם דערפילט א פאַרלייכטערונג, מען קען אפשר זאָגן א ביסעלע פרייד, וואָס כאָטש עפעס איז געבליבן שטיין פונעם אמאָליקן יידישן וואַרשע.

איך האָב נאָך באַזוכט די ציטאַדעל, וואָס איז הײַנט פאַר־וואַנדלט געוואָרן אין א מוזיי און דערנאָמאָל פאַר די וואָס זענען דאָרט אומגעקומען, סיי אין די צייַטן פון דער צאַרישער הערשאַפט, סיי אין די צייַטן פון דער פוילישער סאַנאַציע.

נישט וועלנדיק בלײַבן אונטער דעם דערשיטערנדיקן אײַנדרוק פון אַזוי פיל חורבן, בין איך אַוועק עפעס זען און הערן וועגן דעם נײַעם יידישן וואַרשע.

אין דער רעדאַקציע פון דער „פאָלקס־שטימע" האָט מיך אויפ־גענומען דער שפּה־רעדאַקטאָר פון דער צייַטונג, הערש סמאָליאַר, און די מיטאַרבעטערס פישגרונד, קאַרמאַן, אייואַן, ניעזשינסקי און דער לײַבלינג־פאָעט פון דער מאָדערנער יידישער דיכטונג, בינעם העלער. לאַנג האָבן מיר געשמועסט וועגן יידישן קולטור־לעבן אין פוילן. זיי האָבן זייער א סך געוואָלט וויסן וועגן יידישן לעבן אין בראַזיל.

אויסער דער „פאָלקס־שטימע" דערשײַנט די מאַנאַטלעכע לי־טעראַרישע אויסגאָבע „יידישע שריפטן".

אינעם קולטור־געזעלשאַפטלעכן פאַרבאַנד, וואָס איז די צענט־ראַלע יידישע אינסטיטוציע אין פוילן און וואָס פאַרמאָגט אָפּטיי־לונגען אין פיר און צוואַנציק שטעט, האָב איך זיך געטראָפן מיט דעם פאָרזיצער, ח' דוויד ספּאַרד, א נידעריק באַבריליטער יונגער־מאַן מיט א קלוגן אויסזען. ער, ווי די אַנדערע מיטגלידער פון פרע־זידיום, האָבן זיך דערפרייט צו האָבן בײַ זיך א גאַסט פון בראַזיל, און מיט געוואָלדיקער פאַראינטערעסירונג אויסגעפרעגט אויף אונ־דזער לעבן און קולטור־אַרבעט דאָ.

דער קולטור־געזעלשאַפטלעכער פאַרבאַנד באַדינט דאָס נאַנצע יידישע קולטור־לעבן אין פוילן. אויסער די פיר און צוואַנציק אָפּ־טיילונגען זײַנע, געפינען זיך נאָך אין א גאַנצער רײַ שטעט און שטעטלעך פאַרשידענע קלובן, לייענקרײַזן, קולטור־גרופּעס, אָפּט מאָל נישט מער ווי די פינף אָדער צען מיטגלידער, און דער פאַר־באַנד מוז זיי באַדינען מיט רעדנערס, קינסטלערס, אינפאָרמאַטאָרן.

דאָס יידישע מלוכה־טעאַטער אונטער דער קינסטלערישער לייטונג פון אידא קאַמינסקי איז פון א גאָר הויכער טעאַטער־מדרגה און אויסער אים געפינען זיך נאָך איבערן לאַנד 32 קרײַזן פאַר קינסטלערישער טעטיקייט, טייל פון זיי פון א גאָר באַרײַטנדיקן ניוואָ.

דער שטשעטשינער יידישער כאָר האָט אויפן לאַנד־פעסטיוואַל, ווו עס האָבן אָנטיילגענומען יידישע און פוילישע כאָרן, געווינען דעם ערשטן פרײַז.

אין פוילן עקסיסטירן יידישע שולן מיט יידיש אַלס אונטער־ריכט־שפּראַך און סעמינאַר־קורסן פאַר יידישע לערערס.

דער פאַרלאַג „יידיש־בוך", אונטער דער טעכנישער לייטונג פונעם אונטערנעמונגס־פּעיקן ח' לייכטנשטיין, איז פון די אַקטיוסטע אויפן געביט פון יידישער ביכער־פּראָדוקציע אין דער וועלט. 32 ביכער האָט דער פאַרלאַג אַרויסגעגעבן בלויז דעם פאַרגאַנגענעם יאָר און אַלע פון זיי אין אַריבער פינף טויזנט עקזעמפּלאַרן.

מען טרעפט יידישע שולן און בתי־מדרשים, שוחטים און רבנים, קינדערהיימען און זקנים־הייזער. עס ווירבלט מיט אַן אק־טיוו יידיש לעבן.

„און פון טאָג צו טאָג — פאַרזיכערט מיר הערש סמאָליאַר — ווערט שטאַרקער אונדזער יידיש קולטור־לעבן".

„וואָלטן מיר נאָר בײַ די איצטיקע באַדינגונגען געהאַט דעם אמאָליקן יידישן יישוב, וואָלט אונדזער לעבן גאַנץ אַנדערש אויס־געזען".

„דער אײַנציקער מינוס אין אונדזער לעבן איז דאָס וואָס פו־נעם אמאָליקן דרײַמיליאָניקן יישוב האָבן מיר איצט נישט מער. ווי הונדערט טויזנט".

און איך האָב נעפילט אַז דער איצטיקער, כאָטש קלײַנער יישוב אין פוילן, האָט אַלע באַדינגונגען, מענלעכקייטן און דער עיקר א שטאַרקן דראַנג צו פאַרבליבן אינעם נײַעם לעבן אין פוילן דער ווירדיקער יורש פונעם אמאָליקן פוילישן יידנטום.

י. לאזעבניק (וואַרשע)

דאָס יידישע מלוכה־טעאַטער אין פאָלקס־פוילן

צו דער צעניאָריקער עקסיסטענץ פון אונדזער היימלאַנד, צום גרויסן באַלאַנס פון די היסטאָרישע דערגרייכונגען פון די פאָלקס־מאסן אויף אַלע געביטן פון עקאָנאָמיש־ווירטשאַפטלעכן, געזעלשאַפטלעכן און קולטורעלן אויפשטיג פון אונדזער לאַנד — קומט אויך דאָס יידישע מלוכה־טעאַטער מיט זיינע ערנסטע און וואָגיקע קינסטלעריש און אידייש דערגרייכונגען.

מיר זאָגן „אויך" נישט צופעליק. די יידישע פראָגרעסיווע קולטור, ווי די גאַנצע פילזייטיקע געזעלשאַפטלעבע און קולטורעלע טעטיקייט צווישן דער יידישער באַפעלקערונג אין פאָלקס־פוילן, איז אן ארגאַנישער באַשטאַנדטייל פון טיפע רעוואָלוציאָנערע איבערגעשטאַלטונגען אויף די פאַרשידנסטע עטאַפּן פון דער אַנטוויקלונג פון לאַנד און איז מיט זיי פאַרוואָרצלט און באַהאַפטן.

דער שווונג און וווקס פון יידישן מלוכה־טעאַטער איז מענלעך געווען דורך די באַדינגונגען וועלכע אונדזער סאָציאַליסטיש היימלאַנד האָט געשאַפן פאַר דער אַנטוויקלונג פון דער קולטור בכלל, פאַר דעם קולטורעלן אויפשטיג פון די בריידסטע פאָלקסמאַסן.

דער געזעלשאַפטלעכער קלימאַט בײַ אונדז אין לאַנד, וואָס באַגינסטיקט דעם בארגארויף פון דער געזונטער און שעפֿערישער איניציאַטיוו פון יעטוועדן קינסטלער, האָט אויך געשאַפן א זייער וואַרעמע אטמאָספער פאַר אונדזער טעאַטער, האָט דעצידירט אין דער וויכטיקסטער מאָס וועגן זיין דערפאָלג און אנטוויקלונג .דאָס יידישע מלוכה־טעאַטער איז א קינד פון נײַעם פאָלקס־פוילן, און ווי אזא — ווערט עס ארומגערינגלט מיט ליבע און צוטרוי; מיט אכטונג און אָנערקענונג מצד דעם יידישן ארבעטסמענטש, מצד דייַן פוי־ישער געזעלשאפט, מצד דער גאַנצער ארגאַניזירטער יידישער געזעלשאפטלעכקייט.

דאָס יידישע מלוכה־טעאַטער אונטער דער קינסטלערישער אָנפירונג פון דער גרויסער בינעקינסטלערין אידא קאמינסקא האָט באזונדערס אין די לעצטע יאָרן צוגעטראָגן א גרויסן בײַשטײַער צו דער אַנטוויקלונג פון דער טעאַטער־קונסט בײַ אונדז אין לאַנד.

נישטא הײַנט אין דער גאַנצער קאַפּיטאַליסטישער וועלט נאָך אזא יידיש טעאַטער, ווי אונדזער טעאַטער אין אונדזער פאָלקס־פוילן. יעדער יידישער ארבעטסמענטש איז שטאָלץ מיט אונדזער טעאַטער, האָט צו אים א נאָענטע, אינטימע באַציונג און באַטראַכט עס מיט רעכט פאַר זיין טעאַטער.

די פאַזיציע וואָס ס'האָט דערגרייכט הײַנט צו טאָג דאָס יידישע מלוכה־טעאַטער איז נישט אָנגעקומען אזוי לײַכט און אויפֿן פאַך. אויך אויף דעם אָפשניט ,ווי אויף איינעם פון די וויכטיקסטע אינסטרומענטן פאַרן באַווירקן און געשטאַלטיקן דעם באַווסטזיין צום סטעטישן געשמאַק פון מאסנמענטש האָבן נעלויערט אונדזערע שונאים. אויך דאָ איז פאַרגעקומען א פארביסענער, געזעלשאפטלעך־אידעאָלאָגישער קאמף מיט דער יידישער רעאקציע, וועלכע האָט זיך נישט אָפּגעשטעלט פאַר קיין שום מיטלען און מעטאָדן, בכדי צו צעזעצן און צעשטערן דאָס יידישע טעאַטער, יעדן טעאַטער־קאָלעקטיוו, נישט דערלאָזן צו קיין שום אײַנגעזעסנקייט און סטאַביליקייט. דער דאָזיקער שווערער קאמף האָט זיך פארענדיקט מיט א מפלה פאַר אַלע שונאים פון דער יידישער פראָגרעסיווער קולטור אין פאָלקס־פוילן. אויף צעפּיקענישׂ די לעשטשינסקים, גלאַטשטיינס, צייטלינס און ראַפאַפּאָרטס און זייערע אמעריקאנער ברויטגעבערס לעבט און וואקסט אונדזער יידיש מלוכה־טעאַטער אין פאָלקס־פוילן און נישט איינער פון די ארויסגעפֿארענע יידישע אקטיאָרן חלומט הײַנט אין די פארוואָרפנסטע געסלעך פון תל־אביב צי בוענאָס־אײַרעס, בראָזיל אדער ניו־יאָרק וועגן אן ארבעטסמענטש פּלאַץ און ברויט צו דער זעט, באַדויערט זיך אַליין און בענקט נאָך זיין פויליש היימלאַנד, נאָך די ברעטער פון דער יידישער טעאַטער־בינע אין פוילן.

מיטן מאָמענט פון פארמלוכישן (אין יאַנואר 1950) האָט דאָס יידישע טעאַטער ענדגילטיק ליקווידירט זיין ספּעציפישע שווערע לאַסט, וועלכע האָט אים באַגלייט זינט זיין אנטשטייונג און איז ארײַנגעטראָטן אין א קוואַליטאַטיוו נײַעם און העכערן פּעריאָד אין זיין טעטיקייט, און באַקומען די פולע רעכט און די מעגלעכקייט צו דערפילן זיין קולטור־דערציִערישע ראָלע צווישן דער יידישער באַפעלקערונג צו גלײַך מיט אַלע טעאַטערס בײַ אונדז אין לאַנד.

דערמיט איז דערהויבן געוואָרן די געזעלשאפטלעכע מיסיע און פונקציע פון יידישן אקטיאָר, וועלכער איז אין מאָל פאר אַלע מאָל באַפרײַט געוואָרן פון די שווערע דאגות־פרנסה, בכדי צו קאָנען זיך אין נאַנצן אָפּנעבן זיין הויכן קינסטלעריש בארוף .

אונדזער יידיש מלוכה־טעאַטער איז קודם כל אן אידייש טעאַטער, וואָס האָט איבערגעריסן מיט אַלע אַלטע און פאַרעלטערטע, שלעכטע און אָפּגעשטאַנענע טראַדיציעס, קאָנטינוירנדיק די גוטע, קינסטלעריש־דערהויבענע, און שאַפּנדיק נײַע טראַדיציעס אין פאָלקס־דעמאָקראַטישן פוילן. אין קיין שום צײַטן איז קיין איין יידיש טעאַטער אין פוילן נישט אומשטאַנד געווען אזוי טיף און אזוי ערנסט, גרינטלעך, אלזײַטיק און אחרי־אותפול צו באַהאַנדלען, צוגרייטן און אויספירן יעדע פּארשטעלונג. די זאָרג פאר קינסטלערישער שלימות און הויכן רעזשיסערישן ניוואָ, ציל־געווענדטע אינסצענירונג זעלטענע קאָלעקטיוע און אינדיווידועלע אקטיאָרישע שפּיל איז יעדער פּארשטעלונג און איר ווירקונגסקראַפט אויף דעם צושויער — האָבן געהאָלפן שאפן דעם יידישע מלוכה־טעאַטער אן־זען אינעם טעאַטער־וועזן בײַ אונדז אין לאַנד, די ליבע און צונג־בונדנקייט צו אים מצד דער יידישער באַפעלקערונג.

א זייער כאַראַקטעריסטישער שטריך אין דער באַציונג צום טעאַטער און זײַן שטיגנדיקער אויסווירקונג אויפן צושויער איז דער פאַקט, וואָס יעדער דורכשניטלעכער ייִדישער אַרבעטסמענטש און טעאַטער־באַזוכער איז אימשטאַנד אויסצורעכענען כמעט אַלע פאַרשטעלונגען און דעם גאַנצן רעפּערטואַר, וואָס איז ביז איצט געשפּילט געוואָרן. פֿיל פּאָלקסלידער פון א רײַ אויספּירונגען וועלן געזונגען דורך דעם ייִדישן פּאָלקסמענטש בײַ דער אַרבעט און אין שטוב. אַזוי צום בײַשפּיל איז די פּאַרשטעלונג „א גאָלדפֿאַדען־חלום" געשפּילט געוואָרן 150 מאָל און זי געהערט צום אײַזערנעם רעפּערטואַר־פֿאָנד פונעם טעאַטער.

די רעפּערטואַר־ליניע פון ייִדישן מלוכה־טעאַטער נעמט אַרום פּאַרשידנאַרטיקע אויפּירונגען: דראַמע, קאָמעדיע, מוזיקאַלישע קאָמעדיע, פּאָלקסשפּיל און לעצטנס אויך קלייַנקונסט־פֿאָרשטעלונגען פון ייִדישער, פויליִשער און אַלגעמיינער טעמאַטיק. פון ייִדישן רעפּערטואַר גייען אויפן ערשטן אָרט גאָלדפֿאַדען, י. גאָרדין, שלום עליכם, י. ל. פּרץ, פּרץ הירשביין און אַנדערע. צו די אורפֿאָרמיערעס פון אונדזערע הײַנטצײַטיקע ייִדישע שרײַבערס געהערן: שלמה דיימאַנדס „א ווינטערנאַכט", ה. סלאָווע „המנס־מפּלה", ה. סמאָליאַרס „א פּשוטער זעלנער", ב. העלערס „א שטוב אין געטאָ". א באַדײַטנדיק אָרט פּאַרנעמט אינעם רעפּערטואַר די רוסישע קלאַסיק און די הײַנטצײַטיקע סאָוועטישע דראַמאַטורגיע: אָסטראָווסקי, גאָרקי, פּאָפּאָוו („פּאַמילִיע"), רובינשטיין („קעגנזײַטיקע ליבע"), ווישניעווסקי („אָפּטימיסטישע טראַגעדיע"), און אַנדערע. א זייער געלונגענער פּרוּוו איז דאָס צוואַיגענען דעם ייִדישן טעאַטער שאָפּונגען פון דער פויליִשער קלאַסיק און הײַנטצײַטיקער פויליִשער דראַמאַטורגיע: אַלעקסאַנדער פרעדראָס „פּאַן יאָוויאַלסקי" און עליזאַ אָזשעשקאָוואָס „מאיר יעזעפֿאָוויטש". די לעצטע פּאַרשטעלונג איז מיט איר כאַראַקטער און פּאַרנעם א ווייכטיקע געשעעניש אין דער אַנטוויקלונג פון דער טעאַטער־קונסט בײַ אונדז אין לאַנד און בילדעט איינעם פון די העכסטע שטאַפּלען אין דער קינסטלערישער אַנטוויקלונג פון ייִדישן מלוכה־טעאַטער. גלײַכצײַטיק דינט דאָס ווי א באַווײַז פון די קאָלאָסאַל־בריטע און אויסגעוואָקסענע מעגלעכקייטן צו געבן וואָס וויַיטער אַלץ מער פּילוועדיקע, אי־דייִש צילגעוואָנדענע ספּעקטאַקלען אויף א כסדר שטיגנדיקן קינסטלערישן ניוואָ. די טיפּע מענטשלעכע דראַמע „יוליום און עטל" פון לעאָן קרוטשקאָווסקי אין דער אויספּירונג פון ייִדישן מלוכה־טעאַטער איז א ווײַטערדיקער רינג אין דער אַנטוויקלונג פון טעאַטער און פון זײַן רײַכן רעפּערטואַר. מיט גרויס צופֿרידנקייט איז אויפגענומען געוואָרן דער ערשטער רעווי־פֿאָגראָם „צו זינגען און צו זאָגן" און נאָך מיט א גרעסערן דערפֿאָלג גייט איצט דער צוויײטער פֿאָגראָם א"נ „די באָבע דערציילט", וועלכער שטיצט זיך אויף דעם הומאָר און סאַטירע פון אונדזערע קלאַסיקערס.

די געזעלשאַפטלעכע ראָלע פון ייִדישן מלוכה־טעאַטער איז באַדײַטנדיק אויסגעוואַקסן. דאָס טעאַטער איז געוואָרן אַן ערנסטער קולטור־דערציִערישער פאַקטאָר, וועלכער הייבט אויף דעם קולטור־ניוואָ פון ייִדישן אַרבעטסמענטש און געשטאַלטיקט זיין עסטעטישן געשמאַק.

דאָס באַפרײַען זיך פון די אידעאָלאָגיש־פרעמדע עלעמענטן האָט געשאַפן דעם באָדן פאַר דער צעמענטירונג און קאָנסאָלידאַציע פון גאַנצן טעאַטער־קאָלעקטיוו, פאַר זײַן שפּעריישן וווקס און קינסטלערישער אויסלעבונג.

דער ייִדישער אַקטיאָר איז אַרומגערינגלט מיט אַכטונג און אָנערקענונג מצד דעם ייִדישן (און נישט נאָר ייִדישן) עולם. די דאָזיקע וואַרעמע, אינטימע באַציונג מצד דער אַרבעטנדיקער גע־זעלשאַפטלעכקייט צום גאַנצן טעאַטער־קאָלעקטיוו העלפֿט דעם טע־אַטער אײַנצוהאַלטן און פאַרפעסטיקן דעם וועג צו אַלץ נײַע דער־גרייכונגען.

בינעם העלער (וואַרשע)

צו די פּוילישע יידן אין אַמעריקע



אין אייַערע רוישיקע ריזיקע שטעט
זאָל שוויגן אַ וויַיל דאָס געוודער:
איך וויל, אַז דערהערן זאָלט איר, וויִ עס רעדט
אַ פּוילישער יוד און — אַ ברודער!

נישטאָ צווישן אונדז קיין שום אייזערנע וואַנט,
קיין שטאַה, וואָס טיילט אונדז פונאַנדער.
זאָל טרעפן צום האַרצן און צום ריינעם פּאַרשטאַנד —
מיַין וואָרט אין אַלאַרם־רוף פאַרוואַנדלט.

נישט אייַנער פון אייַך זיַין יניקה נאָך ציט
פון פּוילישן וואַלד און זיַין שאָטן —
אַ פּוילישער יוד בליַיבט אַ פּוילישער יוד,
ביז וואַנען ס'וועט סטיַען אים אָטעם.

צו אייַערע שטובן אין וויַטן נירייאַרק
פלעגט גרייכן דער בריוו פון אַ מאַמען.
די פּשוטע שפּראַך פון איר ליבשאַפט און זאָרג
האָט איבערגעשריַען די ימען. —

איך רעד צו אייַך, וויִ אַ פּוילישער יוד,
וואָס איז ערשט אַרויס פונעם פייַער.
דאָס אָרט אינעם לאַנד פון מיַין עבר איך חיט —
די פּוילישע ערד איז מיר טייַער.

מיר זענען אין צאָל נישט געבליבן קיין סך,
נאָר איך האָב די רעכט צו דערמאָנען.
און הערן מוז אַלץ נאָך די וועלט אין מײַן שפּראַך —
די שטים פון דערשטיקטע מיליאָנען.

פּאַרנעמט זייער שטים איבער יענער זײַט ים,
וויי פֿוילישע יידן, וויי בריידער!
די מערדער, וואָס האָבן אונדז נעכטן געפּסמט —
די מערדער באַוואָפֿנט מען ווידער!

און נישט קײנען אונדז בלויז זיי ווערן געגריפֿן —
אויך אײַערע איז די סכנה.
מיליאָנען פון נויי־יאָרק, פּאַרנעמט איצט די רייד
פון פֿוילנס פּאַרבּרענטע מיליאָנען!

מאַניפעסטאַציע צום געטאָ מאָנומענט, וואַרשע 1948

י. לאַזעבניק, פּאָרשטייער פון צ״ק פון די יידן אין פוילן, האַלט אַ רעדע בײַם געטאָ־מאָנומענט אין וואַרשע (יאָר 1948)

דעלעגאַציע פון דער „פּעדעראַציע פון יִידישע לאַנדלײַט־פּאָואיינען אין אַרגענטינע" און פון „לאַנדסלײַט־פאַריין פון וואַרשע און אומגעגנט", לייגט אַ קראַנץ בלומען בײַם מאָנומענט פון די העלדן פון וואַרשעווער געטאָ.

צום מאָנומענט



די מאַסע ביים פּייערן דעם 19טן אַפּריל, וואַרשע 1948



אַ רעליגיעזע תּפילה ביים מאָנומענט פון די געטאָ־העלדן אין וואַרשע, י״ 1948

חויבע מלוכה־אויסצייכענונגען פאַר יידישע קולטור־טוערס אין פאָלקס־פוילן



יעקב ראַטבוים
רעזשיסער
מלוכה פרעמיע פון דער
3טער שטופע



קלמן גלעב
קינסטלער
מלוכה פרעמיע פון דער
3טער שטופע



בינעם העלער
פּאָעט
קאָוואַלערן־קרייץ פון אָרדן
„אָדראָדזענע פּאָלסקי"



אברהם קוואַטערקאָ
זשורנאַליסט
זילבערנער פאַרדינסטקרייץ



נתן מייסלער
אַרטיסט
גאָלדענער פאַרדינסטקרייץ

אַקטיאָרן פון מלוכישן יידישן טעאַטער אין פּאָלקס־פּוילן



אין אַנדריי אוספּיענקיס קאָמעדיע: „דריי פּריַינד".
פון רעכטס: י. גרודבערג, ל. סטאָלאַרסקאַ, נ. מייסלער.



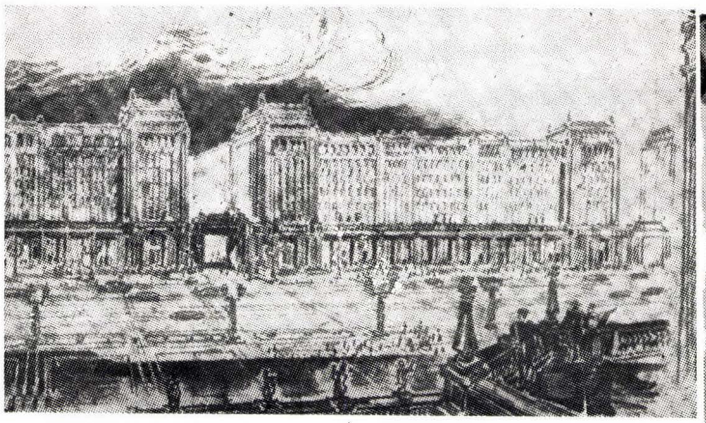
אידאַ קאַמינסקאַ
אַלס מאַריאַ אוליאַנאָוואַ.



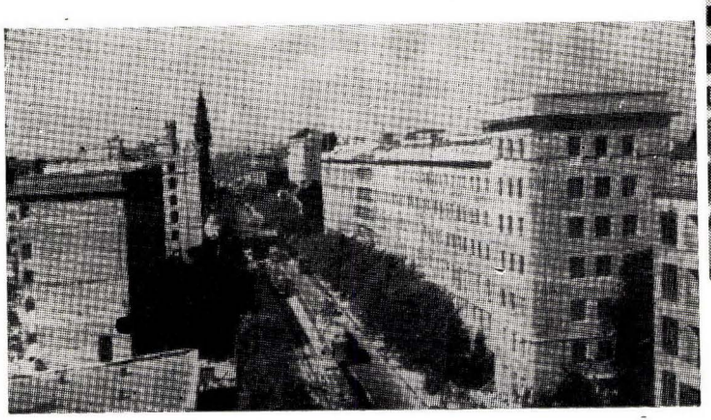
סצענע פון צווייטן אַקט „מייַן זון" פון סאַנדאָר גערגעלים
פון רעכטס: ח. בוזגאַן, ר. שילער, א. קאַמינסקאַ.



אַ בליק אויף דער מאַרשאַלקאָווסקע



אַ בליק אויף אַ רעזידענץ־געגנט אין וואַרשע.



אַלגעמיינער בליק אויף איינעם פון די נייע
רעזידענץ־געגנט אין וואַרשע.



מאָדערנע הייזער־בלאָקן אין נייעם וואַרשע



די דאָזיקע חורבות זענען שוין
אין אַ גרויסער מאָס ווידער־
אויפגעבויט געוואָרן.



וואַרשע, אַ בליק אויף דער
אַרטערײַ (טראַסע) מזרח־מערב.

וואַרשע: פּאַלאַץ פון קולטור און וויסנשאַפֿט אויפֿן נאָמען פון יאָסיף סטאַלין

דאָס פּלאַץ פון דער קאָנסטיטוציע.

אויסצוגן פון פוילישן באַפרייונג - מאַניפעסט פון 22טן יולי 1944

דער נאַציאָנאַלער לאַנדראַט איז דער צענטוויליקער פֿאַרלאַמענט. דער פּוילישער נאַציאָנאַלער באַפרייונגם־קאָמיטעט איז דער אויספיר־אָר־גאַניזם, וואָס איז באַרופן צו פירן דעם קאַמף פֿאַר באַפרייען דאָס פֿאָלק, פֿאַר דערהאָבערן די אומאָפּהענגיקייט און אויך פֿאַר דעם אויפבוי פון דער פּוילישער מלוכישאַפֿט.

●

דאָס אויפבויען די פּוילישע מלוכישאַפֿט איז באַזירט אויף דעם צו־רייקקער פון די דעמאָקראַטישע פּרינציפּיען, אויף דער גלײַכהייט פון אַלע בירגער, אָן אונטערשייד פון ראַסע, גלויבן און נאַציאָנאַליטעט. די דעמאָ־קראַטישע פּרינציפּיען קענען נישט דינען די שונאים פון דער דעמאָקראַטיע. די פֿאַשיסטישע אָרגאַניזאַציעס וועלן ווערן אויסגעראָטן מיט דער גאַנצער שאַרפקייט פון געזעץ.

●

עס וועט גלײַך דורכגעפירט ווערן אַ בריטע פֿלעבעניש אַגראַר־רע־פֿאָרם דורכן שאַפן אַן עירדפאָנד, וועלכער נעמט איבער דעם באָדן וואָס האָט געהערט צו די דײַטשן, פֿאָלקספֿאַרראַטער און פּריצים.

●

די יידן, וועלכע זענען געווואָרן אַזוי אַכזריותדיק פֿאַרפֿאָלגט און אויס־געראָטן דורכן אָקופֿאַנט, וועט פֿאַרזיכערט ווערן דער אויפבוי פון זייער עקסיסטענץ ווי אויך די געזעצלעכע און פאַקטישע גלײַכבאַרעכטיקונג.

●

חויכע מלוכישע אויסצייכענונגען פאַר יידישע נעזעלשאַפטלעכע- און קולטור-טוערס, שרייבערס און קינסטלערס

צום צענטן יאָרטאָג פון פאַלקס-פּוילן זענען געוואָרן אויסגעצייכנט מיט חויכע מלוכישע אָרדנס די פאַרדינסטפולע יידישע נעזעלשאַפטלעכע- און קולטור-טוערס, שרייבערס און קינסטלערס:

שמעון זאַכאַריאַש — קאַמאַנדאָרן-קרייץ פונעם אָרדן „אָדראָדזשניע פאָלסקי";

הערש סמאָליאַר — אָפיצירן-קרייץ פונעם אָרדן „אָדראָדזשניע פאָלסקי";

מיכאַל מירסקי — אָפיצירן-קרייץ פונעם אָרדן „אָדראָדזשניע פאָלסקי";

יואל לאַזענניק — אָרדן פון דער „אָרבעטספּאָן" 2טן קלאַס;

יצחק גאָרדין — קאַוואַלערן-קרייץ פונעם אָרדן „אָדראָדזשניע פאָלסקי";

בער מאַרק — גאָלדענער פאַרדינסטקרייץ;

דוויד ספּאַרד — קאַוואַלערן-קרייץ פונעם אָרדן „אָדראָדזשניע פאָלסקי";

יעקב וואַסערשטרום — גאָלדענער פאַרדינסטקרייץ;

מאיר מעלמאַן — קאַוואַלערן-קרייץ פונעם אָרדן „אָדראָדזשניע פאָלסקי;

יצחק גרודבערג-טורקאָוו — קאַוואַלערן-קרייץ פונעם אָרדן „אָדראָדזשניע פאָלסקי;

משה מעלמאַן — זילבערנער פאַרדינסטקרייץ;

דוויד קאַרפינאָוויטש — זילבערנער פאַרדינסטקרייץ;

ד. זשעלאַזאָ — זילבערנער פאַרדינסטקרייץ;

פון די אָרטיקע טוערס פון קולטור-נעזעלשאַפטלעכן פאַרבאַנד פון די יידן אין פּוילן זענען געוואָרן אויסגעצייכנט:

ל. ראָזענשטרייך — אָפיצירן-קרייץ פונעם אָרדן „אָדראָדזשניע פאָלסקי;

ג. בראַנדשטעטער, י. גאָלדקאָרן, עמנואל האַבער, יוסף הערשענבוים, משה קאַלמאָוויצקי — מיט א גאָלדענעם פאַרדינסטקרייץ.

פ. ווינער, י. ביאַלאָסטאָצקי, ד. רויטבערג, ד. טייטלבוים,

א. טענענבלאַט, ל. לעווי, ע. שטולבאַך — מיט א זילבערנעם פאַרדינסטקרייץ.

אונזערע מיטאַרבעטער

אונדזערע מיטאַרבעטער

ד"ר אייזענשטאַדט שמואל



ד"ר אייזענשטאַדט שמואל, געבוירן אין 1886 אין באָריסאָוו (ווייסרוסלאַנד). ביז 12 יאָר געלערנט אין חדר. דער פאָטער — א משכיל, געשריבן אין העברעיש און יידיש — שיקט דעם זון שטודירן קיין אויסלאַנד. שמואל אייזענשטאַדט לערנט יורי און פילאָסאָפיע און באַקומט דעט טיטל דאָקטער אין בערנער אוניווערסיטעט פאר זיין דיסערטאַציע „די געשיכטע פון יידישן פּראָצעס־רעכט ביז צו חתימת התלמוד".

אויסגעוויילט פון בערנער יידישן סטודענטן־קרייז, באַטייליקט ער זיך אין דער טשערנאָוויצער שפּראַך־קאָנפערענץ, וווּ ער האלט א רעפעראַט וועגן דער יידישער אָרטאָגראַפיע. זינט 1906 פאַרעפנטלעכט ער אַרטיקלען אין יידיש, העברעיש, רוסיש־יידישע און דייטשע צייטשריפטן, רעדאַקטירט דעם זשורנאל „שחרית" (וואַרשע־אָדעס 1912—1914), און צוזאַמען מיט פ. דיק־שטיין די אויסגאַבע „המשפט העברי" (מאָסקווע 1920). אלס גרינ־דער און טויער פון די „צעירי־ציון"" רעדאַקטירט ער זייער אָרגאַן „ערד און פרייהייט" (מאָסקווע 1919).

אין יידיש פאַרעפנטלעכט: „די אַרבעטער־פראַגע און די אַר־בעטער־געזעץ־געבונג אין דער יידישער מדינה" („צוקונפט" 1911), „די פאָלקסווירטשאפט אין דער פאַרצייטיקער יידישער מדינה" און „וואָס דערציילט אונדז דער תנך" (לעבן און וויסנשאפט 1912, 5, 6, 7), „די סאָציאָלע אידעאָלן פון די נביאים" (ווילנע, קלעצקין־פאַרלאַג), „דער תלמוד און זיין געשיכטע".

איבערזעצונגען אין יידיש: מ. סאָלאָוויייטשיק „יסודות פון דער עלטסטער יידישער קולטור־געשיכטע" (ווילנע 1923), פון די אַפאָקריפישע „ספר טוביה" און „ספר החשמונאים", פון דער משנה „סדר נזיקין". פאַרעפנטלעכט אויך א סאָציאָלן ראָמאַן א'ט „יוסף בריסקין" און א ריי גרעסערע אַרבעטן אין העברעיש.

אין מאָסקווע האָט ער זינט 1916 פאַרנומען דעם אמט פון פאַרוואַלטער פון דער יידישער אַפּטיילונג פון דער „רומיאַנצאָווער מלוכה־ביבליאָטעק" און איז אויך געווען לעקטאָר פון יידישער גע־שיכטע. זינט די 20ער יאָרן וווינט ער אין ישראל וווּ ער באַשעפ־טיקט זיך מיט ווייסנשאַפטלעכער אַרבעט אויפן געביט פון אלט־יידישן רעכט און איז אייגנער פון די גרינדערס און אַקטיוואַר טוער פון „אגודת תרבות לעם". אין 1937 האָט ער זיך באַטייליקט אין דער גרינדונג פון איקוף, אין פאַריז. אלס טיפער קענער פון דער העברעישער שפּראַך איז ער אויך געווען פאַרזיצער פון „וועד הלשון". מיטאַרבעטער פון פאַרשידענע העברעישע אויסגאַבעם אין ישראל און אין אויסלאַנד; אָנפירנדיקער מיטגליד פו דער שלום־באַוועגונג אין ישראל און פון דער „געזעלשאפט פאר פרייַנדשאפט צווישן ישראל און ראַטן־פאַרבאַנד". זיך באַטייליקט אין דעם אלוועלטלעכן שלום־קאָנגרעס אין וויין און לעצטנס אין העלסינקי, ווי אויך אין דעם אלוועלטלעכן יידישן קאָנגרעס קעגן דייטשער ווידערבאַוואָפּענונג אין פאַריז (יוני 1955).

בלין צאַלעל

(קורצע ביאָגראַפישע שטריכן)



צאַלעל בלין איז דער ליטעראַרישער פסעוודאָנים פון מוליע קאַהאַן (שמואל איסר כהנא).

געבוירן אין דער קרייזשטאָט סווענציאַן, ווילנער וואָיעוואָדשאפט, אין יאָר 1909. זיין יוגנט איז צונויפגעפאַלן מיטן אימפעטפולן אויפשטיג פון יידישן קולטור־לעבן אין פוילן און ספּעציעל אין ווילנער ליטע.

געענדיקט די 8קלאַסיקע יידיש־וועלטלעכע צישא־נימנאַזיע אין זיין געבוירן־שטאָט (1927). שטודירט א יאָר צייט אויפן הומאַניסטישן פאַקולטעט פון דער וואַרשע־ווער „וואָלנא וושעכניצא פאָלסקא" (1927—28). אַריבערגעפאָרן אין פראַנקרייך, וווּ געענדיקט דעם אגראָנאָמישן אינסטיטוט פון טולוזער אוניווערסיטעט (1931). נאָכן צושטעלן די דיסערטאַציע „די באַקטעריישע טראַנספאָרמירונגען פון אַרגאַנישע שטאָפן און זייער פאַרבינדונג מיט די ביאָלאָגישע פּראָצעסן פון באַארבעטן באָדן", באַקומען דעם טיטל אינזשעניער־אַגראָנאָם.

זיך אומגעקערט אהיים, כדי אָפּצודינען ½ 1 יאָר אין פוילישן מיליטער, אין ביאַליסטאָק (1932—33). אין 1935 עמיגרירט קיין בראזיל, וווּ געווען א האלב יאָר און אָפּגענעבן זיך מיט קולטור־נעזעלשאפטלעכער אַרבעט אין די פּראָגרעסיווע קרייזן. אין 1936

אריבערגעפֿאָרן קיין אַרגענטינע, וווּ געאַרבעט בּיי זײַן אַגראָנאָמישן פֿאַך און געווען אַדמיניסטראַטאָר אין די יִקאַ־קאָלאָניעס: קלאַרא, סאַן־אַנטאָניאָ, לוסיענוויל, מאַנטעפֿיאָרע און סאַנטאַ־איזאַבעל (1936—1943).

צוליב אידעאָלאָגיש־פּאָליטישע מאָטיוון געמוזט פֿאַרלאָזן די יִקאַ. געווארן לאָנדווירטשאַפֿטלעכער אַדמיניסטראַטאָר פון דער קאָלאָניע כּולּיִ לעווין (1944—1945). אין 1946 איבערגענומען דעם אַמט פון פֿאַרוואַלטער פון אַרגענטינער יִידישן וויסנשאַפֿטלעכן אינסטיטוט — יִיווא (1946—1952). צוליב קאָנפֿליקטן אויפֿן אידעאָלאָגישן באָדן פֿאַרלאָזן דעם יִיווא און איבערגענומען דעם אַמט פון דירעקטאָר פון דער י. ל. פֿרץ־שול אין וויזשא לינטש, אן אַמט ווּאָס ער פֿאַרנעמט ביז איצט.

אָנגעהויבן שרײַבן צו 13 יאָר, אין יִידיש און העברעיִש. רעדאַקטירט דעם גימנאַזיאַלן שולּשוּרנאָל „אונדזער וועלט". געשריבן אין אַלע זשאַנערן, אָבער פֿאַרעפֿנטלעכט בלויז פּאָעזיע און קינסטלעריש רעפֿאָרטאַזשן אין א רײַ צײַטשריפֿטן פון פוילן „לי־טעראַריש בלעטער", „וואָכנשריפֿט פֿאַר ליטעראַטור", „ליטעראַרישע טריבונע", „דער פֿרײַנד" א"א). נאָכן אַריבערפֿאָרן קיין אַרגענטינע, פֿאַרעפֿנטלעכט לידער, עסייען, ליטעראַטור־קריטיק און קינסטלעריש רעפֿאָרטאַזשן אין אַלע פֿראָגרעסיווע אויסגאָבעם פון אַמעריקאַנער קאָנטינענט. זינט 1940 — שטענדיקער מיטאַרבעטער און מיטרעדאַקטאָר פון זשורנאַל „איקוף". א פּאָר יאָר געווען דירעקטאָר פון דער ליטעראַרישער זײַט אין דער טאָגצײַטונג „הײַנט", ביז איר שליסן זיך.

אין 1948 — דערשינען אין „איקוף"־פֿאַרלאָג זײַן בוך „טרויִמען אָנגעטאָן אין שטאָל" (קווערשניטן) און די בראָשור „די טשערנאָוויצער קאָנסטיטוציע". איבערגעזעצט ב. פֿאָלעוואָיִם „די געשעכטע פון אַן עכטן מענטשן" און ר. פֿאַרקערס „די פֿאַרשוועדונג קעגן שלום". האָט גרייט צום דרוק א רײַ אַנדערע ווערק. שרײַבט אויך אונטער פּסעוודאָנימען וועגן אָקטוואַלע טאָגפֿראַבלעמען.

האָט פֿאַרעפֿנטלעכט הונדערטער ארטיקלען אויף ליטעראַרישע טעמעס און געהאַלטן אַן א שיעור רעפֿעראַטן אין אַלע וויִנקלען פון לאַנד. איז זינט דעם יאָר 1952 פֿאַרזיצער פון ארגענטינער „איקוף".

באַשע בערמאַן (1907—1953)



באַשע בערמאַן, פון דער היים טעמקין איז געבוירן געווארן אין ווארשע אין אַן אַרעמער יִידישער היים. פון קינדווײַז אָן האָט זי זיך גערַאַנגלט מיט מאַטעריעלע שוועריקייטן, אָבער איר געוואַלדיקער דורשט נאָך וויסן האָט גובר געווען די שוועריקייטן. זי לערנט זיך פּיבערהאַפֿט. נאָר יונג ענדיקט זי די סאָציאַלע און בילדונגס־אָפּטיילונג אין א ווארשעווער הויכשול און ספּעציאַליזירט זיך אין ביבליאָטעקאַר־ווען. נאָכן פֿאַרענדיקן דאָס שטודיום אַרבעט זי ווי א לייטערין פון אַן אָפּטיילונג פון דער ווארשעווער שטאָטישער ביבליאָטעק.

באַשע בערמאַן איז פון קינדווײַז אָן א הייסע ליבהאָבערין פון דער יִידישער ליטעראַטור און פון יִידישן בוך. זי ווערט א רעפֿעראַנטין פון יִידישן בוך אין דער גרויסער פוילישער נאַציאָנאַלער ביבליאָטעק. אַזוי האָט זי געאַרבעט אומדערמידלעך ביזן אויסברוך פון דער צווייטער וועלט־מלחמה.

אָפּילו אין ווארשעווער געטא האָט באַשע בערמאַן נישט פֿאַרלאָזט דעם פֿאָסטן. זי האָט אַרגאַניזירט א שיינע קינדער־ביבליאָטעק בײַ דער קינדערשוץ־צענטראַלע און אָנגעפֿירט מיט איר. נאָך דער באַפֿרײַונג האָט זי געווידמעט א סך צײַט און מי אויף צונויפֿזאַמלען יִידישע ביכער פון ביבליאָטעקן וואָס זענען רוינירט געווארן בעת דער היטלער־אָקופּאַציע. זי איז געווען די לייטערין פון דער צענטראַלער יִידישער ביבליאָטעק בײַם צענטראַל־קאָמיטעט פון די יִידן אין פוילן. אין דער ביבליאָטעק זענען צונויפֿגעזאַמלט געווארן 100.000 בענד.

אויך אין ישראל האָט זי, נישט קוקנדיק אויף דער שווערער קראַנקהייט, אָנגעפֿירט מיט א קינדער־ביבליאָטעק בײַ א גרויסער פּאָלקסשול.

ביזן לעצטן מאָמענט איז זי געווען אַן ענטוזיאַסטישע ליבהאָבערין פונעם פֿראָגרעסיוון בוך, באַזונדערס פון דער סאָוועטישער ליטעראַטור.

פון די יונגטיאַרן איז באַשע בערמאַן (טעמקין) נעווען אַקטיווע געזעלשאַפֿטלעכע טוערין. א קורצע צײַט האָט זי געהערט צום „השומר הצעיר"", אָבער די אידעאָלאָגיע און דער גײַסט פון דער אַרגאַניזאַציע האָט איר נישט אָנטשפֿראָכן. זי איז אַרײַנגעטראָטן אין דער לינקער „פּועלי ציון"־פּאַרטיי און געהערט צום רעדיקאַלן פליגל פון דער פּאַרטיי. נאָך אין די סטודענטישע יאָרן, אַלס סעקרעטאַרין פון דער סטודענטישער סאָציאַליסטישער יוגנט־אָרגאַניזאַציע „יוגנט", נעמט זי אָנטייל צוזאַמען מיט אַדאָלף בערמאַן אין אָנטיפֿאַשיסטישע אינהייט־פֿראָנטיקע אַקציעס אין איינעם מיט פּוילישע לינקע סאָציאַליסטן און קאָמוניסטן.

אין דער צײַט פון דער היטלער־אָקופּאַציע איז זי געווען אַקטיוו אין דער אונטערערדישער באַוועגונג אין ווארשעווער געטא און אינעם אָנטיפֿאַשיסטישן בלאָק. די וויכטיקסטע קאָנספּיראַטיווע אַרבעטן פירט זי אויס אויף דער „אַרישער זײַט" אין ווארשע. זי ווערט איינע פון די הויפּט־אָנפֿירערינעם מיט דער אונטערערדישער רעטונגס־אַקציע. זי פירט אָן מיט איבער 100 הילפּסקעמערלעך, וועלכע האָבן אין די טראַגישע באַדינגונגען געגעבן הילף טויזנטער יִידן און גערַאַטעוועט זיי פון טויט. זי וואָקסט אויס צו איינע פון די פֿאָפּולערסטע לעגענדאַרע געשטאַלטן פון „יִידישן נאַציאָנאַלן קאָמיטעט" און פון „אַלפּוילישן הילפֿסראַט פֿאַר יִידן". נישט גע־קוקט אויף איר יִידישן אויסזען גייט זי אַרום און פירט אָן פֿערזענלעך מיט דער אַרבעט, אַרויסווײַזנדיק אומגעהײַערן מוט און אָפּפֿער־ווילליקייט. איר טעטיקייט האָט זי נעפֿירט אין בריידערלעכער צוזאַמענאַרבעט מיט פּוילישע פֿראָגרעסיווע און רעוואָלוציאָנערע קרײַזן.

מיט א באַזונדערער זאָרגפֿולקייט האָט זי געזאַמלט דאָקומענטן און מאַטעריאַלן וועגן מאַרטירערטום און העלדישן קאַמף פונעם פּוילישן יִידנטום.

די נאָענצע צײַט פון דער היטלער־אָקופּאַציע איז זי געווען פֿאַליטיש אַקטיוו אַלס מיטגליד פון אונטערערדישן צענטראַל־קאָמיטעט פון „פּועלי ציון" און אַן אַקטיווע טוערין פונעם אײַנהייטלעכן פֿראָנט מיט דער רעוואָלוציאָנערער פּוילישער אַרבעטער־פּאַרטיי.

נאָך דער באַפרײַונג דורך דער סאָוועטישער ארמיי, הערט זי נישט אויף איר אָקטיוועַ נעזעלשאַפטלעכע טעטיקייט. די פּוילישע פּאָלקס־רעגירונג האָט זי באַערט פּאַר אירע גרויסע פֿאַרדינסטן אין אַנטיפֿאַשיסטישן קאַמף מיט דער הויכער מלוכישער אויסצייכענונג „פּאָלאָניא רעסטיטוטא".

אין 1950 קומט זי קיין ישׂראל. זי וואַרפט זיך גלײַך אַריין אין דער נעזעלשאַפטלעכער טעטיקייט. זי איז א מיטגליד פון הויפּט־ראָט פון מפּ"ם, זי געהערט די נאָענצע צײַט צום עקסטרעם לינקן פלײגל פון דער פּאַרטיי. זי געהערט צו די גרינדער פון דער לינקע פּאַר פרײַנדשאַפֿט ישׂראל־פּוילן. וועַן עס ברעכט אויס דער גרויסער אידעיש־פּאָליטישער קאַמף אין מפּ"ם, שליסט זיך אָן באַשע בער־מאַן צו דער „לינקער פראַקציע" און וועַרט איינע פון די גרינדער פון דער לינק־סאָציאָליסטישער פּאַרטיי.

ביזן לעצטן אָטעם פון איר לעבן איז זי געבליבן געטרײַ די אידעען פון שלום און פעלקער־פֿאַרבריידערונג, פון סאָציאָליזם, נא־ציאָנאָלער באַפרײַונג און פֿראָגרעס. ביזן לעצטן אָטעם איז זי גע־וועַן נעטרײַ דעם ראָטן־פֿאַרבאַנד און דער זיגרייכער וועלט פון פֿראָגרעס און שלום.

מאַגיסטער בערנשטיין טאַניאַ



מאַגיסטער בערנשטיין טאַניאַ, געבוירן אין יאָר 1906 אין שעב־רעשין, לובלינער וואָיעוואָדשאַפט. נאָך אַלס קליין קינד איז זי מיט אירע עלטערן אַוועק קיין וואַר־שע, און זי האָט פֿאַרענדיקט אין 1932 דעם אוניווערסיטעט מיטן טיטל „מאַגיסטער פון פילאָסאָפיע אויפן נעביט פון געשיכטע". די מלחמה־יאָרן האָט זי איבערגע־לעבט אין ראָטן־פֿאַרבאַנד וווּ זי איר מאַן, א באַקאַנטער רעוו' טו־האָט נעאַרבעט אַלס לערערין. ער, איז געפאַלן אין שלאַכט וויא רוויטאַרמייער. נאָך איר אומקערן זיך קיין פּוילן אין 1946 איז זי געוואָרן א מיטאַרבעטערין אין דער „יידישער צענטראַלער היסטאָרישער קאַמיסיע" אין לאָדזש און איז שפּעטער איבערגענאַנגען צום „יידישן היסטאָרישן אינסטיטוט" אין וואַרשע. הײַנט פירט זי אָן מיטן אַרכיוו פון דאָזיקן אינסטיטוט און איז אויך רעדאַקציע־מיטגליד פון די „בלעטער פאַר געשיכטע".

טאַניאַ בערנשטיין האָט פֿאַרעפֿנטלעכט א רײַ וויסנשאַפטלעכע אַרבעטן וועגן דער פֿאַרניכטונג פון דער יידישער באַפֿעלקערונג אין וואַרשעווער און לובלינער דיסטריקט, וועגן ווירטשאַפטלעכע פּראָ־בלעמען אין די געטאָס און אין פּוילן בכלל אונטער דער היטלע־ריסטישער אָקופּאַציע, ווי אויך וועגן דער אַרבעטער־באַוועגונג און דעם קאַמף קעגן פֿאַשיזמען אין דער צײַט פון סאָנאַציע־פּוילן. איצט רעדאַגירט זי א גרויסע קאָלעקטיווע אַרבעט וועגן דער יידן־אויס־ראָטונג אין אָקופּירטן פּוילן בעת דער צווייטער וועלט־מלחמה.

גוטע גוטערמאַן



געבוירן אין יאָר 1911 אין שטעטל מאַגעלניצע, לעבן וואַר־שע. פון 1924 ביז דער היטלער־אָקופּאַציע געווויינט און געאַרבעט אין וואַרשע. דעביוטירט אין די וואַרשעווער „ליטעראַרישע בלעט־טער" אין 1936. פֿאַרעפֿנטלעכט לידער אין דער „פּאָלקסצײַטונג". די מלחמה־יאָרן 1939—1946 איבערגעלעבט אין ראָטן־פֿאַר־פֿאַרבאַנד, פֿאַרעפֿנטלעכט לידער אין מינסקער „אָקטיאָבר" און אין „שטערן". נאָך דער נאַצי־אָקופּאַציע צוריקגעקומען קיין פּוילן.

אין 1948 אַרויסגעגעבן א בוך לידער „דער אָפּגרונט רוישט" דורכן פֿאַרלאַג „יידיש בוך" אין לאָדזש. געדרוקט לידער אין דער יידישער פּרעסע אין לאַנד און אין אויסלאַנד. אָנהויב 1951 אויס־געוואַנדערט קיין ישׂראל. פֿאַרעפֿנטלעכט לידער אין „פּרײַ ישׂראל", „ניײַוועלט", אין ניו־יאָרקער „יידישע קולטור" און אין אַנדערע אויסגאַבעס אין לאַנד און אין אויסלאַנד. דאָס איצטיקע וווינאָרט: ישׂראל.

גראָסבאַרד יהושע



יהושע גראָסבאַרד איז געבוירן געוואָרן אין יאָר 1902 אין שטעטל סעראָצק, בײַ וואַרשע. צו 12 יאָר הייבט ער אָן העלפן דעם טאַטן, וואָס איז געווען א שטובן־מאָלער. אין 1926—27 לערנט ער א געוויסע צײַט אין ווילנע בײַ די מאָלער פּראָפּ' לו־דאָמיר סלענדזינסקי און ראָובע, דערנאָך אין וואַרשע אין דער געסאָן־שול און בײַם מאָלער פּראָפּ' מאַרטשעווסקי.

צום ערשטן מאָל באַטייליקט ער זיך אין א בילדער־אויסשטעלונג אין ווילנע אין 1927. זינט 1928 אַרבעט ער און שטעלט אויס אין וואַרשע. דאָס לעצטע מאָל איז ער געווען באַטייליקט אין 5טן יובל־סאָלאָן פון וואַרשעווער קינסטלער־פֿאַראיין, אין פֿעברואַר־מאַרץ 1939.

פון יולי 1939 איז ער אין ישׂראל, וווּ ער אַרבעט אַלס שטוב־און קונסט־מאָלער. באַטייליקט זיך אין אַלע אויסשטעלונגען פון „אגודת הציירים ומפסלים בישׂראל". זינט 1942 טעטיק אין קא־מיטעט פון חיפער קינסטלערס און איז פֿאַרשטייער פון חיפה אין צענטראַלן לאַנד־קאָמיטעט פון די ישׂראל־קינסטלערס. ער איז אויך א מיטגליד פון קינסטלערדאָרף „עין־הוד".

יהושע גראָסבאַרד איז זײַן גאַנץ לעבן געזעלשאַפטלעך פֿאַר־בונדן מיט דער פֿראָגרעסיווער און אַרבעטער־באַוועגונג. צווישן אַנ־דערס איז ער געווען א קאָמיטעט־מיטגליד פון דער „ליגע פֿאַר פרײַנדשאַפט ישׂראל־פּססר" און לעצטנס מיטגליד פון לאַנדראַט פון דער „תנועת הידידות ישׂראל־ברית המועצות".

זאַקין מאָטל



זאַקין מאָטל, געבוירן דעם 14טן יאנואר 1910 אין שטעטל ביטען, לעבן סלאָנים, מערב־ווייסרוסלאַנד. געענדיקט די יידישע געזעלשאַפטלעכע גימנאזיע אין סלאָנים וווּ די לימודים־שפּראַך איז געווען פויליש. האָט דערנאָך שטודירט אין פראנקרייך, אין די שטעט רואַן און נאַנסי, און געענדיקט אויף עלעקטראָ־אינזשעניער. ער האָט אויך באַזומען דעם דיפּלאָם פון „מאַניסטער פון עזאַקטע וויסנשאפטן". זינט סעפטעמבער 1934 געפינט ער זיך אין ארגענטינע.

נאָך אין די גימנאַזיע־יאָרן האָט זיך זאקין אַנגעהויבן אינטערעסירן מיט געזעלשאפטלעכע פראַבלעמען. ער האָט דעמאָלט נעהערט צו דער יונגטּ־אַרגאַניזאַציע פון די לינקע פּועלי־ציון. שפּעטער, אין פראַנקרייך, האָט ער זיך אקטיוו באַטייליקט אין דער יידישער פּראָגרעסיווער סטודענטן־אַרגאַניזאַציע „פונק" וואָס פון אירע רייען קומט ארויס אזא וויכטיקע פערזענלעכקייט ווי דער באַקאַנטער קולטור־טוער און שרייבער אין נייעם פוילן, דוויד ספּארד.

אין ארגענטינע איז זאקין געווען במשך פון 12 יאָר אַן אַנפירנדיקער מיטגליד פון דער פּראַוואַלטונג פון יוּוּאָ, וווּ ער האָט פּאַרנומען דעם אמט פון גענעראַל־סעקרעטאַר. ער איז אויך עטלעכע יאָר געווען פאָרזיצער פון ארגענטינער יידישן פּאָלקס־טעאַטער „איפּט" און איצטער איז ער מיטגליד פון פערזידיום פון איקוף.

זאקין האָט פּאַרפּנטלעכט ארבעטן אויף לינגוויסטישע, ליטעראַרישע און ווייסנשאפטלעכע טעמעס אין די אויסגאבעס פון יוּוּאָ (אין צפון־אמעריקע און ארגענטינע), אין די זשורנאלן „איקוף" און „ניי־טעאַטער", אין „די פּרעסע" א"א. א געוויסע צייט איז ער געווען מיטרעדאַקטאָר פון דער זייט „אונדזער לשון" אין זשורנאל „איקוף". ער איז א שטענדיקער מיטאַרבעטער פון דער וואָכנשריפט „טריבונע".

זאַקס מענדל



געבוירן אין 1897 אין דער קרייזשטאָט קאָנין, דער וואָרט (וואַרטע), געוו' קאַלישער גובערניע, איצט פּויזנער וואָיעוואדשאפט. דער פאָטער, א געדער חסיד, האָט אָנגעפירט א וואַרשטאַט פון מצבה־קריצערייוווּ דער שטענדיקער שטויב פון שטיינער האָט אים אויפגעגעסן די לונגען און ער איז געשטאָרבן אין עלטער פון 44 יאָר. זיין מוטער, אן אויפגעקלערטע פרוי וואָס האָט געקענט שפּראַכן און איז געווען באַהאַוונט אין דער וועלט־ליטעראַטור, האָט נאָכן מאַנס טויט אין גאַנצן פּאַרוועלטלעכט די שטוב. די טעכטער זענען שוין פריער געגאַנגען אין די „שקאָלעס" און האָבן צווישן זיך נערעדט פּויליש, אָבער איצט איז אויך געקומען די צייט אויף די דרייַ זין פון וועלכע מענדל זאקס איז געווען דער מיטלסטער. זיין עלטסטער ברודער איז געווען א ישיבה־בחור, כאָטש אין געהיים האָט ער זיך געגרייט צו דער מאַטורע. ער פּאָרט קיין וואַרשע, וווּרט אן אייניגייער בייַ פּרצן, וועמען ער וויזיט זיינע ליטעראַרישע פּרוּוון, און פּאַרפּנטלעכט אין טעגלעכן „פּרייַנד" א נאָווועלע פון שטעטלדיקן לעבן („נישט באַשערט", געהתמעט "אברהם בן חיים").

נאָכן פּאָטערס טויט פירט ער אָן די בונדישע ארגאַניזאַציע אין קאָנין. אין 1905 אנטלויפט ער קיין שווייץ וווּ ער שטודירט פילאָסאָפיע און אלטע שפּראַכן, באַקומט דעם ד"ר טיטל און ווערט רעדאַקטאָר פון א פילאָסאָפישן זשורנאל אין גענף. בעת היטלער באַדראָט די שווייץ פאָרט ער קיין פּאריז און דער צייט פון דער נאַצישער אָקופּאַציע באַהאלט ער זיך אין א פראַנצויזישן דאָרף, אין פייַכטע נרייַבער, וווּ ער באַקומט א פאַראַליז און שטאַרבט עטלעכע יאָר נאָך דער באַפרייַונג.

א צווייטער קרבן פון היטלעריזם אין דער משפּחה איז געווען זאקסעס יינגערער ברודער, וועלכער איז פאַרבליבן אין פוילן נאָכן פּאַרענדיקן דעם וואַרשעוער אוניווערסיטעט. זאקסעס מוטער און שוועסטער האָבן נאָך אין די 20ער יאָרן פאַרלאָזן פוילן. די מוטער איז אין לאָם אנדזשעלעס געווען געזעלשאפטלעך טעטיק ביזן טיפן עלטער. זי האָט מיטגעאַרבעט אין די איקוף־ארגאַניזאַציעס ביז איר טויט. צו איר שלושים איז פּאַרגעקומען א מעמאָריאל־אָפּט בייַ דער באַטיילונג פון פּראָגרעסיוון רעדנערס, לערערס און שרייבערס.

פון די שוועסטער געפינען זיך צוויי אין קאַליפאָרניע, איינע (וואָס איז פריער געווען אין ארגענטינע) — אין ניו־יאָרק, וווּ זי איז א טוערין און לערערין אין די פּראָגרעסיוועַ שולן, און נאָך איינע אין מאַסקווע. זי איז אין 1929 צוזאַמען מיטן מאן אַוועק פון קאַליפאָרניע קיין ביראָבידזשאַן און דערנאָך זיך באַזעצט אין מאַסקווע, וווּ זי איז ביז היינט פּראַפעסאָרין פון ענגליש.

מיטן טויט פון פאָטער איז אויך מענדל זאקס איבערגענאַנגען צו וועלטלעכע לימודים און פאַרלאָזט דעם חדר, וווּ ער איז געווען דער יינגסטער צווישן די גמרא־יינגלעך. צוזאַמען מיט דער גאַנצער משפּחה איז ער אַוועקגעפאָרן קיין קאַליש. ר'האָט זיך צוגענרייט אריינצוטרעטן אין דער דאָרטיקער גימנאזיע. זיינע לערערס זענען געווען די עלטערע שוועסטער און דער שפּעטער באַקאַנטער טעאַטער־קריטיקער און זשורנאַליסט נ. בוכוואַלד, וואָס האָט דאַן צייטווייליק געווווינט אין קאַליש. זאקס איז אין יענער צייט שטאַרק געוועזן באַאיינפלוסט פון פּוילישן פאַטריאָטיזם און ס'האָט זיך אים אויסגעווויזן אז ער וועט זיך אין גאַנצן קענען אויסלעבן אין דער פּוילישער קולטור. אָבער דער אָפּשטויסנדיקער אַנטיסעמיטיזם האָט אים מיט דער צייט צוריקגעפירט צו יידישע פּראָבלעמען און אין די העכערע קלאַסן פון דער גימנאזיע איז ער אפילו געווארן דער אָנפירער פון א שולקרייז וואָס האָט אָנגענומען די אידאַלאָגיע פון די לינקע פ"צ. גלייכצייטיק האָט ער זיך שוין דאַן אָפּגענעבן מיט שרייבן, אָבער בלויז אין פּויליש. אויף זיינע ליטעראַרישע נייגונגען האָט אין א גרויסער מאָס געווירקט די אייגענע שטוב וווּ ס'איז ארויסגעקומען סיי די פּאַרפּוילישטע יידישע אינטעליגענץ, סיי די יידיש־רעדנדיקע, צווישן זיי אויך שרייבערס אזעלכע ווי שמעון האַראַנטשיק, הערשעלע, דער באַרימטער דיכטער אשר שווארצמאן (וואָס האָט דאַן נעדינט אין קאַליש) און אויך פּרץ אָפּאָטשינסקי (אומגעקומען אין וואַרשעוער געטא. זיינע שאַפונגען זענען גענוג געווארן אין רינגלבלום־ארכיוו. וועגן ביידע האָט זאקס אין דער צייטונג „דער וועג" פּאַרעפנטלעכט זכרונות). פּאַר שוואַרצמאַ־

נען און אויך פאר אנדערע האָט זאָקס געוויזן זײַנע לימיטאַרישע פרוון. אין שטוב זענען אָפט פאָרגעקומען צוזאַמענקונפטן וווּ מ'האָט פאָרגעלייענט פוילישע און אויך יידישע שאָפונגען, דיסקוטירט וועגן זיי און דערנאָך אָפט געזונגען און פארבראכט.

אין די יאָרן 1917—1918 איז זאָקסן אויסגעקומען צו פאָרן אויף קאָנפערענצן אלס דעלעגאט פון דער פ"צ-שוליוגנט פון קאָליש. פרײַער צו דער ראַיאָן-קאָנפערענץ פון די לינקע פ"צ אין לאָדזש און דערנאָך צו דער לאָנד-קאָנפערענץ אין וואַרשע, וווּ ער טרעפט זיך צום ערשטן מאָל מיט עמנואל רינגעלבלום, וועלכער האָט דאָן פארטרעטן די גאָליציאַנער פ"צ-שוליוגנט. שפּעטער וועט זאָקס האָט געענדיקט די גימנאַזיע און איז אריינגעטרעטן אין וואַרשעווער אוניווערסיטעט האָט ער זיך גאָנץ אָפט געטראָפן מיט רינגעלבלומען אין אקאדעמישן בארָאָקוו-קרײַז, צו וועלכן בײַדע האָבן געהערט און א געוויסע צײַט האָבן בײַדע אויך פארטרעטן דעם דאָזיקן סטודענטן-קרײַז אין עקז' קאָמיטעט פון די וואַרשעווער לינקע פ"צ.

אין יענע סטודענטישע יאָרן האָט זאָקס זיך אפילו א קורצע צײַט פארנומען מיט אויפזאַמלען בײַ וואַרשעווער יידן פאָלקסלידער. די עטלעכע פאָלקסלידער וואָס זענען פארעפנטלעכט אין „פנקס וואַרשע" האָט ער אויפגעזאַמלט בײַ די טעכטער פון א יידישן בלעכער.

פון דעסט וועגן האָט ער נאָך אלץ נישט געשריבן יידיש. וועגן ער איז אָנגעקומען קיין בוענאָס-אײַרעס אין 1923, האָט ער אויף דער אײַנלאָדונג פון שפּיל-רעדאַקטאָר פון די „פרעסע", פּיניע קאַץ, פארעפנטלעכט אין דער דאָזיקער צײַטונג א סעריע ארטיקלען אויף דער טעמע: „די רעאַקציע אין פוילן און אירע סיבות". שפּעטער איז געקומען א גרעסערע באַשרײַבונג שוין אויף א לאָקאַלער טעמע: „אויף די אינדזשלען פון סאַן פערנאַנדאָ" (פון וועלכע איין קאַפּיטל איז מיט יאָרן שפּעטער ארײַן אין דער „אַנטאָלאָגיע פון דער יידישער לימעראַטור אין ארגענטינע"). וויַיטער איז געקומען א גרעסערע ארבעט אין רײַ ארטיקלען אויף דער טעמע: „פאַטאַליזם אָדער פארענדערונג-נעוזע". דערנאָך קומען דיסקוסיע-ארטיקלען, לימעראַרישע אָפהאַנדלונגען וועגן די פוילישע און אויך יידישע קלאַסיקערס, און אַנדערע. מיט יאָרן שפּעטער וועלט זאָקס דער איניציאַטיווע פון דעם דײַטשן אַנטיפאַשיסטישן שרײַבער ד"ר פּאול צעך (רעדאַקטאָר פון דער „פרײַע פּרעסע") אַרויסגעבן אַ זאַמלבוך וועגן דער לאַגע פון יידן אין פוילן. דאָס בוך איז אָבער נישט דערלויבט געוואָרן צו דערשײַנען פון צענזורע-סיבות. אין 1939 איז ער אַוועקגעפאָרן קיין פּאַריז, וווּ ער האָט זיך אָנגעשלאָסן דער פּאָליטישער אָרגאַניזאַציע פון פּוילישע אימיגראַנטן, וואָס האָט גערופן זיך „לעבן פון פּאָלק". אין דער צײַט פון דער נאַצי-אָקופּאַציע פון פּאַריז האָט ער זיך באַטייליקט אין דער אונטערגראָנט-אַרבעט פון דער „לעבן פון פּאָלק"-אָרגאַניזאַציע. אין 1941 איז ער אַרעסטירט געוואָרן דורך דער פּאָליציי פון וישי-רעזשים, אָבער ער האָט זיך אַנטלאָפן פון דער אַרעסט. אין 1942 איז ער אַרעסטירט געוואָרן דורך דער גסטאַפּאָ, אָבער ער האָט זיך אַנטלאָפן פון דער אַרעסט. אין 1943 איז ער אַרעסטירט געוואָרן דורך דער גסטאַפּאָ, אָבער ער האָט זיך אַנטלאָפן פון דער אַרעסט. אין 1944 איז ער אַרעסטירט געוואָרן דורך דער גסטאַפּאָ, אָבער ער האָט זיך אַנטלאָפן פון דער אַרעסט. אין 1945 איז ער אַרעסטירט געוואָרן דורך דער גסטאַפּאָ, אָבער ער האָט זיך אַנטלאָפן פון דער אַרעסט.

לעצט אין „היינט". פארשידנארטיק איז געווען זײַן מיטארבעט: פּאָליטישע ארטיקלען („דער פּאָליטישער מאָמענט אין „וועג"), לימעראַרישע ארטיקלען, אָפהאַנדלונגען וועגן טעאַטער, קינאָ, אויסשטעלונגען (פסעוודאָנים „עמוס"), פעליעטאָנען (א קאָלבויניק), איבערזעצונגען פון גרעסערע ווערק (דאָס פאָלן פון פאַריז 1טער טייל, און אַנדערע) נאָך דעם ווי ס'איז פארמאַכט געוואָרן די טענלעכע פראָגרעסיווע צײַטונג, האָט ער מיטגעארבעט אין זשורנאל „דער שפּיגל" און אויך געשריבן פאר דער פראָגרעסיווער פוילישער צײַטונג אין ב' אײַרעס. ער האָט אויך פארעפנטלעכט ארבעטן אין זשורנאל „איקוף" אין „טריבונע" און „לאַנדסמאַנשאפטן". אויך איבערגעזעצט אייניקע טעאַטער-פיעסעס פאַרן „איפּט".

אין בוכפאָרעם ארויסגעגעבן דורכן פארלאג „דער וועג" א ביאָגראפיש-לימעראַרישע אָפהאַנדלונג וועגן י. ל. פרץ. די ארבעט איז אָנגערקענט געוואָרן ווי די ערשטע פון דער יוואָ-קאָנקורס צום פרץ-יאָר 1945.

טורקאָוו יצחק

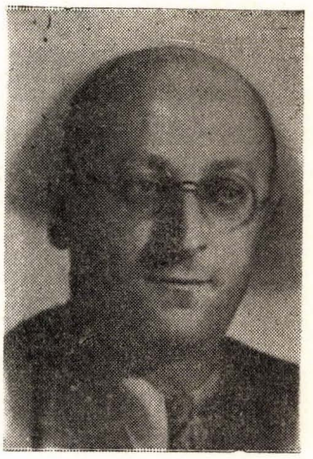


טורקאָוו יצחק, געבוירן אין וואַרשע ווי דער פערטער זון פון דער באַקאַנטער טורקאָוו-משפּחה. ער האָט שטודירט אין העכערע דראַמאַטישע שולן און אחוץ אקטיאָר און רעזישיסער איז אויך שרײַבער, איבערזעצער און היסטאָריקער פון יידישן טעאַטער. זינט 1923 פארעפנטלעכט ער ארטיקלען און רעצענזיעס. אין 1926 איבערזעצט ער אויף יידיש זשעראָמסקיס „ערב פרילינג" (פּשעדווישנע) און סלאָווצאַקיס „דער פּאָטער פון די פּאָפּעסטעטע" (אימשעץ זאדזשומיאניץ).

די מלחמה האָט ער איבערגעלעבט אין ראַטן-פאַרבאַנד, פון וואַנען ער האָט זיך אומגעקערט אין 1946. אין נײַעם יידישן יישוב אין נידערשלעזיע איז ער געווען פון די הויפּטטוערס און זײַן פארדינסט איז אויך דאָס מיטבאַטיליקן זיך אין וויידערנעבורט פון יידישן טעאַטער אין פאָלקס-פוילן. עס זענען בארימט געוואָרן זײַנע קרעאַציעס פון א רײַ טעאַטער-געשטאַלטן, ווי יוליוס ראָזענבערג פון קרוטשקאָווסקים פיעסע „יוליוס און עטל", רב טאָדרעס אין אידא קאַמינסקים דראַמאַטיזאַציע פון אָזשעשקאָוואָס „מאיר עזופאָוויטש" און אַנדערע. צווישן אַנדערע אינסצענירט פרצס ווערק, איז מחבר פון לימעראַרישע און געשיכטלעכע ארבעטן, ווי „די געשיכטע פון יידישן טעאַטער אין פוילן", א ביאָגראַפישע דערציילונג וועגן אסתר רחל קאַמינסקי, א שטודיום וועגן דער סאָוועטישער דראַמאַטורגיע. די אלע ארבעטן זענען ארויסגענעבן געוואָרן אין פאָלקס-פוילן דורכן פארלאג „יידיש-בוך".

יצחק טורקאָוו איז א מיטגליד פון פוילישן שרײַבער-פאַראײַן און געהערט אויך צו דער פארוואַלטונג פון „קולטור-נעזעלשאפט-לעכן פאַראײַן פון יידן אין פוילן". איצט זעצט ער פאָר זײַן ארבעט וועגן דער נעשיכטע פון יידישן טעאַטער.

פּראָפעסאָר מאַרק בער



פּראָפי מאַרק בער געבוירן אין 1908 אין לאָמזשע (א ברו־דער פון באָקאַנטן שרייבער אהרון מאַרק). אין 1927 באַ־זעצט ער זיך אין ווארשע וווּ ער פּאַרענדיקט א העברעישע שול. ער טרעט אַרײַן אין אוניווערסי־טעט און אין 1931 באַקומט ער דעם דיפּלאָם פון מאַגיסטער פון יורידישע וויסנשאפטן. ער שטו־דירט אויך ליטעראַטור און גע־שיכטע און זײַן דאָקטאָראַט־אַר־בעט גרייט ער צו אויף דער טעמע פון דעם קאַמף צייישן אַרטאַדאָקסאַלן מאַרקסיזם און רעוויזיאָניזם. די אַרבעט מוז ער אָבער איבערזײַסן, ווײַל ער ווערט אַרעסטירט אלס רעוואָלוציאָנער.

זײַנע ערשטע ליטעראַרישע ארבעטן האָט מאַרק אָנגעהויבן צו דרוקן אין 1938. ער איז שפּעטער געוואָרן רעדאַקטאָר פון דער רעוואָלוציאָנערער צײַטשריפט „ליטעראַרישע טריבונע" און פון דער טעגלעכער צײַטונג „פרײַנד", וואָס די סאָנאַציע־רעגירונג האָט דערנאָך געשלאָסן. די „געשיכטע פון דער פוילישער ארבעטער־בא־וועגונג", וואָס ער האָט אַרויסגעגעבן אין 1936, האָט די צענזור קאָנפיסקירט. דורכן פּאַרלאָג „טאָמאָר" האָט ער אין די יאָרן 1938 און 1939 פּאַרעפנטלעכט צוויי בענד פון זײַן גרויס ווערק „די ge־שיכטע פון די סאָציאַלע באַוועגונגען אין פוילן", אָבער דער צווי־טער באַנד איז געוואָרן קאָנפיסקירט. ער האָט אויך געשריבן א ריי ארטיקלען, ליטעראַרישע, געשיכטלעכע און פּאָליטישע, וואָס ער האָט פּאַרעפנטלעכט סיי אין דער אומלעגאַלער קאָמוניסטישער פּרעסע, סיי אין די לעגאַלע אויסגאַבעס, צווישן זיי אויך אין די „ליטעראַ־רישע בלעטער". ער איז געווען פּאָפּולער ווי א פּרעלעגענט אויף ליטעראַרישע און פּאָליטישע טעמעס אין די לינקע פּראָפּ' פּאַראײַנען און האָט אויך געהערט צו דער פּאַרוואַלטונג פון שרײַבער־ און זשורנאַליסטן־פּאַראײַן אויף טלאָמאַצקע 13.

די מלחמה האָט בער מאַרק איבערגעלעבט אין ראָטן־פּאַרבאַנד, וווּ ער האָט געאַרבעט אין דער ידישער סעקציע פון דער וויַסרו־סישער וויסנשאפט־אַקאַדעמיע אין דער אָפּטיילונג פּאַר שפּראַך און געשיכטע. שפּעטער האָט ער זיך באַטיליקט אין ידישן אַנטיפּא־שיסטישן קאָמיטעט און צו לעצט איז ער געווען פּאַראַנטוואַרטלע־כער סעקרעטאַר אין „אַרגאַניזיר־קאָמיטעט פון פוילישע יודן בײַם פּאַרבאַנד פון פוילישע פּאַטריאָטן" אין מאָסקווע.

סוף 1945 קערט ער זיך אום קיין פוילן. ער שטייט אין שפּיץ פון די שעפערס פון באַנײַטן ידישן ישוב אין פוילן .ער רעדא־גירט „דאָס נײַע לעבן" און זינט 1949 פּאַרנעמט ער דעם דירעקטאָר־אָמט פון ידישן היסטאָרישן אינסטיטוט. מאַרק איז אויך פּאָרזי־צער פון קלוב פון ידישע שרײַבערס בײַם פוילשן שרײַבער־פּאַר־איין און פּרעזידיום־מיטגליד אין „קולטור־נעזעלשאפטלעכן פּאַר־איין פון יודן אין פוילן". צו דעם איז ער אויך מיטגליד פון אלגע־מיינעם פוילישן קאָמיטעט פון שלום־פּאַרטיידיקערס און ראָטמאַן פון ווארשעווער שטאָטראַט. אויף אינישׂערנאַציאָנאַלע קאָנפערענצן האָט ער פּאַרטאָטן די פוילישע יודן און איז אויך געווען דעלעגאַט צום 1טן און 2טן וועלטקאָנגרעס פּאַר שלום.

נאָך דער באַפרײַונג האָט בער מאַרק פּאַרעפנטלעכט א ריי אר־בעטן וועגן די אויפשטאַנדן אין ווארשעווער און אין ביאַליסטאָקער געטא, וואָס זענען איבערגעזעצט געוואָרן אין פויליש, פּראַנצויזיש, דײַטש, רומעניש, גרוזיניש און נאָך אַנדערע שפּראַכן.

בער מאַרק איז מחבר פון ארבעטן וועגן דער ליטעראַטור אין די געטאָס און לאַגערן, וועגן דער ידישער טראַגעדיע אין דער פוי־לישער ליטעראַטור, וועגן וויקטאָר הוגאָ, אַדאָם מיצקעוויטש, און אַנדערע. באַקאַנט איז דער באַנד דאָקומענטן וואָס ער האָט פּאַר־עפנטלעכט וועגן ווארשעווער געטא, צווישן זיי דער באַריכט פון גענעראַל יורגען סטראָפּ. ער האָט אויך אַרויסגעגעבן די שאָפונגען פון די שרײַבערס פון ווארשעווער געטא (פּעלץ, סקאַלאָוו, אָפּא־טשינסקי, פּערלע, קירמאַן, ווילטשינסקי, גאָלדין און נאָך אַנדערע).

אין 1954 האָט ער פון דער פוילישער וויסנשאפטס־אַקאַדעמיע באַקומען דעם פּראָפעסאָר־טיטל. פּאַר זײַנע פּאַרדינסטן איז ער אויס־געצייכנט געוואָרן דורך דער פוילישער רעגירונג מיטן אָרדן „פּא־לאָניא רעסטיטוטא", מיטן גאָלדענעם פּאַרדינסטקרייץ און מיט א מעדאַל צום 10יעריקן יובל פון פּאָלקספוילן. בײַ די פוילישע יודן איז בער מאַרק שטאַרק פּאָפולער ווי א רעדנער. איצט ארבעט ער איבער א טעמע וועגן דער באַטיליקונג פון יידישן פּראָלעטאַריאַט אין דער רעוואָלוציע פון 1905, ווי אויך איבער דער פּראָבלעם פון יידישע פּאַרטיזאַנערס בעת דער צווייטער וועלט־מלחמה. ער איז הויפּט־רעדאַקטאָר פון די „בלעטער פּאַר געשיכטע".

מעסטל יעקב



געבוירן דעם 25טן פעברואר 1884 אין זלאָטשעוו (דעמאָלט גאַליציע, איצט מערב־אוקראַינע). אין 1905 געענדיקט פויליש־או־קראַינישן לערער־סעמינאַר און די אונטערראַבינער־שול אין לעמבערג. נעווען 3 יאָר לערער אין לעמבערגער הויפּטשול. דער־נאָך געענדיקט אין ווין די אָפּי־ציר־שול און די מלוכישע אָקא־דעמיע פּאַר רעזשי און שווישפּילע. אין 1910 אַריינגעטראָטן אלס רעזשיסער און שווישפּילער אין ידישן טעאַטער אין ווין. געשפּילט אויף דער עסטרײַכישער און גא־ליציאַנער פּראָווינץ, אויך אין בערלין און לייפּציג (דײַטשלאַנד), אין יאַס (רומעניע), טשערנאָוויץ (בוקאָווינע). 1914—1918 מיט־געמאַכט אלס אָבערלייטנאַנט אין דער עסטרײַכישער ארמיי די ער־שטע וועלט־מלחמה, געקעמפט כמעט אויף אלע פּראָנטן, 3 מאָל גע־וואָרן פּאַרוווּנדעט און באַקומען עטלעכע מעדאַלן. 1919—1920 מיטגרינדער, רעזשיסער און שווישפּילער פון דער „פרײַער ידישער פּאָלקסבינע" אין ווין און לייטער פון דער ערשטער ידישער טעא־טער־שול.

זײַט 1920 אין אַמעריקע. שווישפּילער און רעזשיסער אין מא־רים שווארצס „אידישן קונסט־טעאַטער" און יעקב בן־עמים „פּאָלקס־טעאַטער" און צוזאַמען מיט זיי גאַסטראָלירט איבער איראָפּע, נאָרד־אַמעריקע, קאַנאַדע און זיד־אַמעריקע. מיטגרינדער און רעזשי־סער פונעם ידישן טעאַטער „אַרטעף" און דירעקטאָר און לערער פון די ארטעף־סטודיעס. צו גלײַך רעזשיסער, שווישפּילער און סצע־

נאריאָ־שרייבער פֿאר יידישע פילמען און ראדיאָ; איצט אויך שוי־שפּילער בײַ טעלעוויזיע אויף ענגליש.

דעביוטירט מיט ארטיקלען אין „וואָרהייט", לעמבערג 1903. געדרוקט לידער אין לעמבערגער „טאָגבלאַט", „יידישן פּאָלקס־קא־לענדאר", „יידישן ארבייטער" און אנדערע אויסגאבעס, דערנאָך טעאַטער־ און ליטעראטור־קריטיק אין דער טאָגספּרעסע און אין פּארשידענע זשורנאלן אין נאָרד־ און זיד־אמעריקע און סאנאדע. איז מיטארבעטער פון דער „אלגעמיינער ענציקלאָפּעדיע" (ניו־יאָרק), און מיטרעדאקטאָר פון „לעקסיקאָן פון יידישן טעאטער", פון דעם זשורנאל „יידישע קולטור" (ניו־יאָרק) און פון פּארלאָג „איקוף".

אין בוכפאָרעם ארויס — לידער און פּאָעמעס: „פּארחלומטע שעה'ן (פּארלאָג ח. איצקאָוויטש, לעמבערג, 1909, זז' 80); „א ליעבעגס־ליד" (פ"ג „שולמית", קראָקע, 1911, זז' 60); „וויטע חייזד" (פ"ג „שולמית", קראָקע, 1913, זז' 44); „דמיונות" (אויסגענער פּארלאָג, ווין־ניו יאָרק, 1921, זז' 207); „סאָלדאָטן־ און פּאיאצן — לידער, פּארלאָג „בזשאָזא", ווארשע, 1928, זז' 222). אין פּראָזע: „מלחמה־נאָטיצן פון א יידישן אָפיציר" (פ"ג ח. בזשאָזא, ווארשע, ערשטע אויפלאָגע 1924, צווייטע אויפלאָגע 1927, ערשטער טייל 370 זז', צווייטער טייל 386 זז'). „לוקרעציאס טויט" (פ"ג יאטשקאָווסקי, ווארשע, 1936, זז' 114); „אונדזער טעאטער (פ"ג „איקוף", ניו־יאָרק, 1943, זז' 199).

געשריבן סצענאריאָס צו די פילמען „די יידישע טאכטער", „א מאָל איז געווען א מעשה", „דער אייביקער וואנדערער", און די ענגלישע קאָמענטאָרן מיט א פּראָלאָג צו „תקיעת־כף", „דיבוק" א"א.

איבערגעזעצט אויף יידיש (פון דײַטש): „אָט גייט א מענטש" פון אלעקסאנדער גראנאך (פ"ג „איקוף", נ' יאָרק, 1948 זז' 483); „זריעה־צײַט" (פ"ג „איקוף", מעקסיקע, 1949, זז' 324); (פון ענגלישע): „פּיסקיל יו עס. עי." פון האוארד פעסט („יידישע קולטור", נ' יאָרק, יוני, 1951); „ליטעראטור און ווירקלעכקייט" פון האוארד פעסט („יידישע קולטור", יולי 1950) א""א.

פּיעסן, וואָס זענען אויפגעפירט געווארן אויף דער בינע, פון דײַטש: „יוד זיס" פון לעאָן פויכטוואנגער; „דעם שטנס שליחות" פון ארנאָלד צוויג; „קינדער־טראגעדיע" פון ק. שענהער; „פּאטאמארגאנא" פון ערנסט וואידא; „פּעריפּעריע" („מאָרד" פון פּ. לאנגע) פון ענגליש: „דער ביטערער שטראָם" פון פּ. וואָלפּסאָן; „דער מארגן־שטערן" פון סילוויא ריגעדער, „דער גאָלדענער אדלער" פון ארניץ, „די וואָס פאלן", „אייב לינקאָלן אין אילינאי" פון א. אי. שערוווד, „דער טויט פון א סעילסמען" פון מילער, (געדרוקט אין „יידישער קולטור", ניו־יאָרק, פון מײַ ביז נאָוועמבער 1950) א"א. פון פויליש: „די פאמיליע זאנענבערוך" פון לעאָן קרוטשקאָווסקי (ערשטע סצענע נעדרוקט אין „יידישער קולטור", דעצעמבער, 1950).

עס זענען איבערגעזעצט געווארן אויף דײַטש: קאָפּיטלען פון „מלחמה־נאָטיצן" (איבערגעזעצט יצחק לריינג), אויף אונגאריש (איבערזעצער: יאָזעף האָלדער) און אויף שפּאניש: (אין בוענאָס־אײַרעס, אויגוסט, 1931). אויף ענגליש: „קריגסליד" (אין ניו־יאָרק, 1927, איבערזעצער ש. י. אימבער). אויף העברעיש: אין „ספר צבי ביקלס שפּיצער" (פ"ג סנוניות, תל־אביב, איבערזעצער: דב שטוק) און אויך פיל ליטעראטור־ און טעאטער־אָפּהאנדלונגען אויף ענגליש, שפּאניש און פּארטוגעזיש.

וויכטיקסטע ביבליאָגראפיע: ז. רײַזען אין „לעקס פון דער יידי' ליט'" זז' 1/4-458 — ש. ניגער אין „די יידישע וועלט" 1914 זז' 150—151; א. ל. יאקובאָוויטש, אין „הײַנט" 1922; ד"ר מ. בינענשטאָק אין Nasz Przegląd פון 30טן נאָוועמבער 1923; מ. וויכערט אין „אונדזער פּאָלקסצײַטונג" נומ' 140, 1926; זלמן זילבערצווײַג אין „לעקס פון יידי' טעאטער" זז' 1369-1374! ראָבערט שטריקער אין Jüdiscbe Zeitung – ווין, 8טן מארץ 1912; אב. זמן אין „יידישע וועלט" פילאָדעלפיע, אויגוסט 1920; ב. ראָזענצווייג אין Chwila 28/4, 1923; ד"ר מ. בינענשטאָק אין „טאגבלאט" אקט' 1923; פראָפּ' ד"ר מאיר באָאבאן אין „ליט' בלעטער", 45, 1924; ד"ר א. קליינמאן אין „די צײַט", ניו־יאָרק 1925; יעקב קירשענבוים אין „די אידישע וועלט" קליוולאנד, 8טן מײַ 1925; יאָזעף האלדער אין Multes Jövó פּעברואר, 1926; פּ. ווינרניק אין „מארגן זשורנאל", ניו־יאָרק, מארץ 1928; מלך ראוויטש אין „פּאָלקס־צײַטונג" 16טן נאָוו' 1928; נ. בוכוואלד אין „פרײַהייט" נ'י 29טן פעברואר 1928; מ. אָלגין אין „פרײַהייט" 21טן דעצ' 1928; משה גראָס אין „ליט' בלעטער" 8טן יוני 1930; ד"ר ל. זשיטניצקי — „די פּרעסע" בוענאָס־אײַרעס 26טן יולי 1931; ש. ראָזשאנסקי — „די אידישע צײַטונג", בוענאָס־אײַרעס 5טן אויגוסט 1931; קריטיקע – Diario Nacional סאן פּאולא בראזיל, 10טן אקט' 1931; י. ראבינאָוויטש —„קענעדער אדלער", מאָנטרעאָל, 23טן נאָוו' 1932; מ. שטארקמאן — „טאָג" ניו־יאָרק 1944; אברהם טייטעלבוים — „יידישע קולטור", מארץ 1944.

סאַנדעל יוסף



יוסף סאַנדעל, געבוירן אין 1899 אין קאָלאָמיי. די שווערע מאטעריעלע באדינגונגען האָבן אים, אלס אכצניערן, פּארטריבן פון דער היים. ביז 1935 האָט ער געוואנדערט איבער דער וועלט. געווען אין דײַטשלאנד, עסטרײַך, פראנקרײַך, יוגאָסלאָוויע. ער האָט זיך ספּעציאליזירט אלס קונסט־היסטאָריקער. אין דרעזדן, בערלין, מינכען, פראנקפורט, סאאַרבריקען, בעלגראד האָט ער איינגעאָרדנט אויסשטעלונגען פון פּראָגרעסיווע מאָלערס. פּארפאָלגט דורך די היטלעריסטן, האָט ער אין 1935 זיך אומגעקערט קיין פוילן וווּ ער האָט אָרגאניזירט אויסשטעלונגען אין קוזמיר בײַ דער וויסל, קאָלאָמיי און ווילנע. ער האָט געשריבן אויף קונסטעמעס אין די „ליטעראריש בלעטער" און אנדערע צײַטשריפטן. די מלחמה האָט ער איבערגעלעבט אין ראָטן־פּארבאנד וווּ ער איז געווען א פֿערער. נאָכן אומקערן זיך קיין פוילן אין 1946 האָט ער אָנגעפּירט מיט דער קונסט־אָפּטיילונג בײַם צענטראל־קאָמיטעט פון יידן אין פוילן. ער האָט אָרגאניזירט אקציעס אָפּצורעטעווען העכער 1000 ווערטפּולע ווערק פון יידישער קונסט. ער האָט זיך באַטייליקט אין אײַנאָרדענען די אויסשטעלונג אין יידישן היסטאָרישן אינסטיטוט צום 5טן יאָרטאָג פון אויפשטאנד אין וואַרשעווער געטאָ.

אין פֿאַלקספּוילן האָט סאַנדעל פֿאַרעפֿנטלעכט אין יִידיש:
„יִידישע מאָטיוון אין דער פּוילישער קונסט" און א מאָנאָגראַפֿיע וועגן שמואל הירשענבערג. אין פּויליש האָט ער אַרויסגעגעבן אַן ארבעט וועגן די פֿאַרלוסטן פון דער יִידישער קונסט אַלס פֿועל יוצא פון דער היטלעריסטישער אָקופּאַציע. ער האָט אויך געשריבן א סך אַרטיקלען און רעצענזיעס אין די „בלעטער פֿאַר געשיכטע", „ביולעטין פון יִידישן היסטאָרישן אינסטיטוט", „פּשעגלאָנד אַרטים־טיטשני" און „יִידישע שריפטן". איצט גרייט ער צום דרוק אַן אַר־בעט וועגן יִידישע פּלאַסטיקער וואָס זענען דערמאָרדעט געוואָרן אין פּוילן בעת דער דײַטשער אָקופּאַציע.

סטוטשעווסקי יהוכין

יהוכין סטוטשעווסקי, געבוירן דעם 7טן פֿעברואַר 1891 אין ראָמני (בײַ פֿאָלטאַווע, אוקראַינע), טשעליסט, קאָמפּאָזיטאָר, מו־זיק־לערער און לעצטנס אויך פֿיאָנער פון דער ישראל־מוזיק.

ער שטאַמט פון א פֿאַמיליע מוזיקערס פון א סך דורות, סײַ פון פֿאָטערס צד, סײַ פון מוטערס צד (זײַן פֿאָטער קלמן לייב סטו־טשעווסקי איז געווען א קלאַרנעטיסט). צו פֿינ! יאָר האָט ער אָנ־געהויבן שפּילן פידל און צו 12 — וויאָלאָנטשעל. געענדיקט קאָנ־סערוואַטאָריע אין לייפּציק, אין 1912. איז אויפֿגעטראָטן ווי א סאָ־ליסט אין פֿאַרשידענע שטעט פון אייראָפּע און געווען טעטיק ווי א פּעדאַגאָג אין יענא (דײַטשלאַנד), צוריך (שווייץ) פון 1914 ביז 1924, און ווין (עסטרײַך) פון 1924 ביז 1938. סטוטשעווסקי, וואָס האָט געהאַט גרויס דערפֿאָלג ווי א טשעליסט א ווירטואָז, פֿאַרנעמט א באַזונדער וויכטיקע פּאָזיציע אין דער אַלגעמיינער פּעדאַגאָגיק פון וויאָלאָנטשעל. ער איז דער מחבר פון א לערנמעטאָד וואָס איז פֿאַרעפֿנטלעכט געוואָרן אין זײַן בוך (אין דײַטש): „דאָס וויאָלאָנ־טשעל־שפּיל", אין 4 בענד. ער האָט אויך באַארבעט פֿאַרן דאָזיקן אינסטרומענט די בעסטע ווערק פון דער מוזיקאַלישער וועלט־ליטע־ראַטור, וואָס זענען אַרויסגעגעבן געוואָרן דורך פֿאַרשידענע פֿאַר־לאַגן. ווי א קאָמפּאָזיטאָר גיט זיך סטוטשעווסקי אָפּ מיט ענטוזיאַזם פֿאַר דער אויפֿלעבונג פון דער ישראל־מוזיק. זינט 1938 איז סטו־טשעווסקי אין ישראל וווּ ער גיט זיך אָפּ מיט פֿאַרשפֿרייטן די יִידישע מוזיק. ער אַרדנט איין קאָנצערטן אין די שטעט, דערפֿער און קיבוצים, האַלט רעפֿעראַטן אויף יִידישע מוזיק־טעמעס („דער תוך און די אַנטוויקלונג פון דער יִידישער מוזיק", „חסידישע ניגו־נים" א"א). ער האָט פֿאַרפֿאַסט נײַע קאָמפּאָזיציעס פֿאַר פֿיאָנאָ, טשעלאָ, פידל און אָרקעסטער.

פֿאַרעפֿנטלעכטע ווערק: „120 חסידישע ניגונים", „יִידישע מו־זיק", „מײַן ווערג צור יודישן מוזיק" (אין דייטש), ווי אויך א געשיכטלעכע ארבעט וועגן כלי־זמרים.

פּיניע קאַץ



געבוירן סוף 1881 אין דעם שטעטל גראָסולאָווא, אַדעסער קרײַז. דער פֿאָטער שניאור זלמן, אַן אָרעמער קרעמער, א משכיל, א זון פון א ליבאַוויטשער חסיד. פּ. האָט געלערנט אין חדרים, וועלטלעך וויסן באַקומען אויטאָדידאַקטיש. געלייענט העב־רעיש, רוסיש און אוקראַיניש. יִידיש כמעט נישט געלייענט ביז 1903, כאָטש אלײַן געפֿרוווט שרײַבן לידער און א דערציילונג אין יִידיש נאָך אלס 12־יעריקער יינגל. ביז 14 יאָר געהאָלפֿן דעם פֿאָטער אין קלייטל און געוואַרט אַז דער פֿאָטער, וואָס האָט שוין געווּסט אַז „עבודה איז דער יסוד החברה האנושית", זאָל אים אַוועקגעבן לערנען א „מלאכה נקיה וקלה". אלײַן געפֿרוווט ווערן א צייכענער, א גראַווירער, א שילדן־מאָלער. צום סוף זיך געשטעלט פאַר א לערניינגל אין אַן אײַנבינ־דערײַ אין טיראַספּאָל, בײַם דניעסטער. די בעל־הבתים האָבן די קאָנצעסיע אויף דער שטאָטישער עפּנטלעכער ביבליאָטעק. קאַץ איז אויך געוואָרן דער ביבליאָטעקאָר. דאָ האָט ער געלייענט די איירא־פּעישע ליטעראַטור אין רוסיש און אין דער אײַנבינדערײַ — וואָס נאָר ס'איז אים צו דער האַנט געקומען. אויפן 17טן יאָר — אַן אַדעסער אײַנבינדער. אין טויטן סעזאָן א טאַפּעטן־קלעבער, א שטובן־מאָלער, א בעקער יינגל, אַן אָנגעשטעלטער אין א טאַבאַק־געשעפט... אַרײַנגעצויגן געוואָרן אין א מארקסיסטישן קרײַזל, אין די „סכאָדקעס", טעטיק געוואָרן אויף די אַרבעטער־בירושעס, אין פֿאַרטיי־פּאָלעמיק... צו 19 יאָר א מיטגליד אין דער רוסישער ס"ד. האַרבסט 1903 אָפּגענעבן פּאַר א זעלנער. געדינט אין דער פּויליישער שטאָט קאָשעניץ, א שטאָט פון יִידישע שוסטערס און די רעזידענץ פונעם קאָזשעניצער... אלס ראָטנע שרײַבער, דערנאָך מאָלער אין דער אַרבעטער־ראָטע, געווען פּרײַ צו געבן העברעישע לעקציעס אין גבירישע הײַזער און קומען אין קאָנטאַקט מיט קא־זשעניצער שוסטערס, וואָס זענען געווען אונטער דער ווירקונג פון ראַדאָמער בונדאָווצעס.

ערב דעם גרויסן באַנשטרייק אין 1905, וואָס האָט געבראַכט די צאַרישע קאָנסטיטוציע, פֿאַרלאָזט די קאָזאַרמע און צוריקגעקו־מען קיין אַדעס. זיך באַטייליקט אין דער גרינדונג פונעם דרום־רו־סישן פֿאַרבאַנד פון די דרוקער־אַרבעטער. זיין נישט־לעגאַלע לאָגע אלס דעזערטיר האָט אים אַרײַנגעוואָרפן אין דער עמיגראַציע.

אַפּריל 1906 אָנגעקומען קיין בוענאָס־אײַרעס. דאָ שוין גע־טראָפֿן א היבשע צאָל יִידישע אַרבעטער, מערסטנס שנײַדערס און סטאָליערעס. עס איז צווישן זיי טעטיק געווען די „ביבליאָטעקא רוסא", וואָס האָט קאָנצעננטרירט „אויסקראַווצעס", בונדאָווצעס און עס־ערן, אַן אנארכיסטישע גרופּע „אַרבעטער־פֿרײַנד", א פֿאַראײַן פון „עס־עס" (ציוניסטן־סאָציאַליסטן). פון יִידישע אויסגאָבעס האָט ער געטראָפֿן אברהם ווערמאָנטס „פּאָלקס־שטימע" און די ציוניס־טישע „יִידישע האָפֿענונג". קיין איינע פון די אָרגאַניזאַציעס איז פּ. קאַצן נישט געווען צום הארצן. זיי האָבן געמאַכט אַן איינדרוק פון חסידישע קלייזלעך. באַקאַנט האָט ער זיך מיט דעם באָראָכא־וויע זלמן סאַרקין, א שאַרפֿער טעאָרעטיקער, וואָס האָט געגרינ־דעט א פּועלי־ציון־פֿאַראײַן, און האָט געזומען אײַנקנעלן מיט קאַצן

די טעאָריע פונעם סטיכישן פּראָצעס און פון „דאָ און דאָרט", און קאָן האָט אים געזאָגט: לאָמיר איבערלאָזן דעם סטיכישן פּראָצעס פירן די יידישע עמיגראַציע וווהין ער וויל און דעם „דאָרט" פאר די דאָרטיקע, און מיר דאָ וועלן טאָן סאָציאַליסטישע ארבעט צווישן יידן... אזוי ארום איז געשאפן געוואָרן די טיכטיקסטע גרופּע בויערס פון דעם יידישן קולטור־יישוב אין ארגענטינע. אין 1908 איז צו דער גרופּע צוגעקומען לאָקן כאָזאַנאָוויטש, וואָס האָט זיך באָרימט געמאַכט מיט זיין ארבעט צווישן די יידישע קאָלאָניסטן קעגן דער יקא־אדמיניסטראַציע. ער האָט נעגרינדעט די געזעלשאפט „יוגנט" צום קאָמף קעגן דער ווירקונג פון די טמאים אין יידישן לעבן, דעם מוטואַליסטישן „יידישן ארבעטער־פאַרבאַנד" און דעם זשורנאַל „ברויט און ערע". סוף 1909 האָט די רעאַקציאָנערע רעגירונג ארויסגעשיקט סאַרקינען און כאָזאַנאָוויטשן פונעם לאַנד ווי „געפערלעכע" און פּ. קאָן האָט איבערגענומען די רעדאַקציע פונעם זשורנאַל. צוליב דער זעלביקער סיבה האָט זיך פּאַרמאַכט „ברויט און ערע" נאָכן 5טן נומער, און פּ. קאָן פּאַרט ארויס ארבעטן אי־בערן לאַנד: אין ראָזאַריאָ, מאר דעל־פּלאַטאַ, אין דער ענטרע־ריאָ־סער פּראָווינץ, ווערט א לערער אין א יקא־שול. סוף 1912 רופט אים ב. לאָפּין זיך צו באַטייליקן אין א טאָגצייטונג, וואָס האָט שוין געהאַט א נאָמען: „פרימאַרגן" און א פאַרלעגער, דער דרוקער ב. דוכאַן. נאָר דער פאַרלעגער האָט חרטה באָקומען און ב. לאָפּין איז אָפּגעפאָרן. פּ. קאָן ווערט דעמאָלט קאָרעקטאָר אין די „יידישע הא־פענונג" און אינעם האַלב־בונדישן „אונדזער וואָרט" און מיטער־דאָקטאָר פון אן אילוסטרירטן זשורנאַל „שטראַלן". דעמאָלט הייבט פּ. קאָן אָן זיין איבערזעצערישע ארבעט פון שפּאַניש און רוסיש. סוף 1914 ווערט ער פאַרבעטן אלס אינעווייניקסטער מיטאַרבעטער אין „די אידישע צייטונג". סוף 1917 רעדאַקטירט ער צוזאַמען מיט י. העלפּמאַן 5 שטרייקנומערן בעת א שטרייק פון די זעצערס אין יענער צייטונג און זינט דעם 1טן יאַנואַר 1918, איז ער שעף־רע־דאָקטאָר פון „די פּרעסע", וואָס איז מיט אים געגרינדעט געוואָרן פון א גרופּע זעצערס אלס קאָאָפּעראַטיוו, ביז סוף יוני 1950, וועו זיינע חברים האָבן זיך געשטעלט אויפן צד פון די איבערפּאַלערס אויף צפון־קאָרעא.

יוני 1929 איז פּ. קאָן געפאָרן מיט א דעלעגאַציע פון „פּרא־קאָר" צו די יידישע ערדארבעטער־ראיאָנען אינעם ראָטן־פאָר־באַנד און וועגן זיין רייזע געדרוקט א סעריע ארטיקלען, וואָס זענען שפּע־טער דערשינען אין צווי בענד פון זיינע ארויסגעבענע ווערק.

סעפּטעמבער 1937 איז ער דעלעגאַט פון די יידישע קולטור־אינסטיטוציעס אין ארגענטינע און אורוגוויי צום יידישן קולטור־צוזאַמענפּאָר אין פּאַריז, און איז מיטגרינדער פון „איקוף". אין משך פון 12 יאָר איז ער געווען פאָרזיצער פון איקוף אין ארגע־נטינע, וואָס האָט זיך געגרינדעט אין 1940. איצט —ערן־פאָרזיצער פון איקוף. ער איז אויך ערן־מיטגליד און ערן־פאָרזיצער אין א גאַנצער רײַ יידישע קולטור־אינסטיטוציעס. צווישן זיי פון קולטור־הויז י. ל. פּרץ אין וויזשא־לינטש און אין אייניקע לאַנדסלײַט־פאַראיינען.

1940 האָט א בריייטער געזעלשאפטלעכער קאָמיטעט גיפּייערט 40 יאָר געזעלשאפטלעכע און קולטור־ארבעט פון פ. קאָן אין ער־גענטינע און האָט צו דער געלעגנהייט ארויסגענעבן 9 בענד פון זיינע געזאַמעלטע שריפטן.

פון סוף 1952 איז ער געווען איינער פון די יידישע דעלעגאַטן אין דער גרויסער ארגענטינישער דעלעגאַציע צום פעלקער־קאָנגרעס פאר שלום אין ווין און דערנאָך דער גאַסט פונעם רומענישן אינ־סטיטוט פאר קולטור־באַציונגען און פון דעם רומענישן איקוף. איצט איז פּ. קאָן פאָרזיצער פונעם יידישן שלום־קאָמיטעט בײַם ארגענטינער לאַנדראַט פאר שלום.

מאַגיסטער קוביאַק חנה



מאַגיסטער קוביאַק חנה געבוירן אין 1908 אין לובלין. שטודירט געשיכטע אין ווארשע־ווער אוניווערסיטעט. איר פּראָ־פעסאָר איז נעווען מאיר באַלאַ־באן. אין 1931 באקומט זי דעם דיפּלאָם פון מאַגיסטער פון פי־לאָסאָפּיע אויפן געביט פון נע־שיכטע. נעאַרבעט אין שעדלעץ אלס לערערין. אין טראַגישע בא־דינגונגען האָט זי איבערגעלעבט די היטלעריסטישע אָקופּאַציע, אויסבאַהאַלטן הינטער „ארישע" פאַפּירן. נאָך דער באַפרײַונג האָט זי 5 יאָר זיך געמוזט היילן אין א סאַנאַטאָריע פאר לונגן־קראַנקע. זינט 1950 באַטייליקט זי זיך אין יידישן היסטאָרישן אינסטיטוט, וווּ זי איז אויך מיטערבאַקטאָ־רין. זי האָט פּאַרעפנטלעכט ארבעטן וועגן דער מארטיראָלאָגיע פון די יידישע קינדער בעת דער היטלעריסטישער אָקופּאַציע, ווי אויך וועגן פאַרבליבענע רעשטלעך פון יידישער ארכיטעקטור אין פוילן, ספּעציעל פון יידישע שילן און בית־עלמינס. איצט נעמט זי אָנטייל אין דער קאָלעקטיוואר ביבליאָגראַפישער ארבעט וועגן דער רעווא־לוציאָנערער באַוועגונג אין די יאָרן 1905—1908.

קוואַטערקאָ אברהם



קוואַטערקאָ אברהם, געבוירן אין 1913 אין ווארשע וווּ ער האָט געענדיקט א פאָלקסשול. געווען טעטיק אין אומלעגאַלע רעוו' ארגאַניזאַציעס („פּיאָנער", „פאַרבאַנד פון קאָמ' יוגנט") און געשריבן ארטיקלען אין אום־לעגאַלע און האַלבלעגאַלע אויס־גאַבעס, ווי „דער בליץ", דער „פרײַנד", „7 טעג".

בעת דער מלחמה איז ער גע־ווען אין ראָטן־פאַרבאַנד, וווּ ער האָט געענדיקט א פאָלקשול. לער אינדוסטריע. נאָכן אומקערן זיך קיין פוילן אין 1946 איז ער געוואָרן מיטארבעטער פון „דאָס נײַע לעבן" און איצט באַטייליקט ער זיך אין „פאָלקסשטימע".

קוואַטערקאָ האָט אָנטייל־גענומען אין די יונגט־פעסטיוואַלן אין בודאַפעסט, בערלין און בוקארעסט ווי א דעלעגאַט פון דער יידישער יונגט פון פוילן און אויך ווי א קאָרעספּאָנדענט. ער איז א פּאַרוואַלטונגס־מיטגליד פון קולטור־געזעלשאפטלעכן פּאַראיין פון יידן אין פוילן און מחבר פון א סך ארטיקלען און רעפּאָרטאַזשן.

קופּפער אפרים



קופּפער אפרים, געבוירן אין 1905 אין פּראַשאָוויץ, קיעלצער וואיעוואדשאפט. א אפּשטאַמיקער פון א רבנישער משפּחה האָט ער געלערנט אין ישיבות און רעלי־גיעזע סעמינאַרן און איז אפילו געפאָרן קיין ארץ ישראל כדי זיך אויסבילדן אויפן יודאַיסטישן געביט. עטלעכע יאָר פאר דער מלחמה האָט ער זיך אומגעקערט קיין פוילן, וווּ ער איז געווען טעטיק אין דער רעוואָלוציאָנע־נערער באַוועגונג אין פאַביאַניץ. די מלחמה האָט ער איבערגעלעבט אין ראַטן־פאַרבאַנד פון וואַנען ער איז צוריקגעקומען אין 1946. ער איז אַוועק קיין נידערשלעזיע און איז געוואָרן פאָרזיצער פון יידישן קאָמיטעט אין ביעלאַווע. זינט 1949 ארבעט ער אין יידישן היסטאָרישן אינסטיטוט אין וואַרשע אלס וויסנשאפטלער און אָנפירער פון דער אָפּטיילונג פון כתב־ידן און פון דער ביבליאָטעק. ער האָט פּאַרעפנטלעכט א רייַ וויסנשאפטלעכע ארבעטן וועגן פּנקסן פון אלטע קהילות און פון דער השכלה. האָט אויך אָנגעשריבן א מאָנאָגראפיע וועגן בער מיי־זעלסן, און צוזאמען מיטן באקאַנטן פּוילישן אַריעטאליסט פּראָפּ' טאדעוש לעוויצקי האָט ער צוגעגרייט צום דרוק א באַנד אלטע העברעישע טעקסטן וואָס שייך די געשיכטעם פון סלאַווישע לענ־דער. אין איינעם מיט פּראָפּ' מאַרק האָט קופּפער פּאַרעפנטלעכט ארבעטן וועגן רענעסאַנס בײַ פּוילישע און איטאַליענישע יידן. ער איז אויך א מיטערבאקטאָר פון דער פּוילישער אַריענטאַליסטישער געזעלשאפט און אויך רעדאקציע־מיטגליד פון די „בלעטער פאר געשיכטע".

איצט זעצט קופּפער פאָר זיין ארבעט איבער אלטע העברעישע און אראמישע כתב־ידן און פאַרנעמט זיך אויך מיט דער פּראָבלעם פון די כוזרים.

VI.

וואַרשעווער לאַנדסמאַנשאַפֿטן אין ארגענטינע, פּאַראַגויקטע שטאַטן און בראַזיל

דער לאַנדסלײַט ־ פּאַראיין פון ווארשע און אומגענט אין אַרגענטינע

ווארשעווער יידן זענען פּאַראַן אין אַרגענטינע זינט עס איז דאָ דער יידישער ישוב און זייער באַטייליקונג אויף אַלע געביטן פונעם לעבן פון לאַנד איז א באדײַטנדיקע.

זיי האָבן מיטגעבראַכט פון דער גרויסער הוימשטאָט די ענערגיע, דעם לעבנס־אַפּעטיט, דעם אָפּטימיזם און די רירעוודיקייט מיט וועלכע עם האָבן זיך אויסגעצייכנט די ווארשעווער יידישע פּאָלקסמאַסן.

און א סך פון זיי, דער עיקר די וואָס האָבן אימיגרירט קיין אַרגענטינע מחמת די פּאָליטישע און אַנטיסעמיטישע רדיפות מצד די פּאַשיסטישע פּוילישע מאַכטהאָבערס, זענען געקומען אין דעם לאַ־פּלאַטא־לאַנד אָנגעלאָדן מיט א גרויסן געוועלשאַפּטלעכן באַוווסטזײַן און מיט א ווילן ממשיך צו זײַן אין דער נײַער היים די אַלטע טראַדיציעס פון קאמף פאר קולטור און געזעלשאַפּטלעכן פּראָגרעס.

דער יחוס ווארשע האָט אויף די ווארשעווער אין דער פּרעמד אַרויפּגעלייגט גרויסע התחייבותן און מען דאַרף זאָגן אז די ראָלע פון אונדזערע לאַנדסלײַט אין אַרגענטינע איז נישט קיין מינדערע וויכטיקע.

ווארשעווער יידן האָבן אַנטוויקלט עטלעכע פאַכן אין בוענאָס־אײַרעס ווי שטריקערײַ, ביַיטל־מאַכערײַ, שנײַדער־ און קאַמאַשן־שטעפּערײַ און אויך אין א גרויסער מאָס מעבל־סטאָלערײַ און אַנדערע.

זיי זענען היפּש פאַרטראָטן אין מאַנופאַקטור און שניידערײַ, און בכלל נעמען זיי אָנטייל אין אַלע אינדוסטריעס און האַנדלס־צווײַגן פון דער אַרגענטינער עקאָנאָמיק.

זין און טעכטער פון ווארשעווער, שוין געבוירענע אין אַרגענטינע, זענען הײַנט אָנגעזעענע דאָקטוירים, אַדוואָקאַטן, אינזשענירן, לערערס און בכלל פּראָפעסיאָנאַלן, וואָס פּארשאַפן כבוד זייערע ספּעציאַליטעטן.

עס איז בלויז א שאָד וואָס עם זענען נישטאָ קיין סטאַטיסטישע דאַטעס, וועלכע זאָלן אונדז דערציילן וועגן דעם ציפּערישן אָנטייל פון ווארשעווער יידן אין די פּארשידענע לעבנסצווײַגן פון דער אַרגענטינער רעפּובליק.

מיר ווייסן אפילו נישט וויפל ווארשעווער יידן עם געפינען זיך אין לאַנד. בכל אופן דאַרף מען זיי ציילן אין די פיל טויזנטער.

אונדזער לאַנדסלײַט־פּאַראיין האָט אין א געוויסן מאָמענט געהאָט אריבער טויזנט מיטגלידער.

ווען מען נעמט אין אַכט אז דער פּאַראיין האָט אַרומגענומען בלויז א קליינעם טייל פון די לאַנדסלײַט און אז בלויז איין מיט־גליד פון דער משפּחה געהערט צום פּאַראיין, קען מען זיך שאָפן א באַגריף ווי גרויס עס איז די צאָל ווארשעווער אין בוענאָס־אײַרעס.

אָן גוזמא קען מען זאָגן אז די יידישע ווארשע איז אין אַרגענטינע צאָלרײַכער פּאַרטאָטן ווי יעדער אַנדער יידישע שטאָט פון דער אַלטער היים.

און די ווארשעווער יידן האָבן זיך מיט זייער גאַנצן דינאַמיזם און געזעלשאַפּטלעכן חוש באַטייליקט אין דער פּאַרמירונג, אַנטוויקלונג און געשטאַלטיקונג פון אַרגענטינער יידישן ישוב.

אונדזערע לאַנדסלײַט: אבע עסטערזאָן, אברהם פרידמאַן און סאָלאָמאָן ווײַסגראָם זענען געווען די מיטגרינדערס פון „אגודת אחים", וואָס איז שפּעטער פּארוואַנדלט געוואָרן אין פּוילישׁ־יידישן פּאַרבאַנד.

ווארשעווער יידן האָבן געהאָלפן גרינדן און בויען די חברה קדישא, שולן, דעם שפּיטאָל, דעם יתוֹם און אַנדערע אינסטיטוציעס — פילאַנטראָפּישע, סאַניטאַרע, פינאַנציעלע, דערציִערישע און קולטורעלע.

און די זין און טעכטער פון דער האַרעפאַשנער יידישער פּאָלקסמאַסע פון דער פּוילישער הויפּטשטאָט האָבן זיך אקטיוו באַטייליקט אין דעם אַרבעטער־לעבן אין בוענאָס־אײַרעס. זיי זענען געווען די מיטגרינדערס פון דעם יידישן אַרבעטער־קלוב אין צענטער און פון דער שטריקער־סעקציע בײַם אַלגעמיינעם טעקסטיל־סינדיקאַט. אויך די אַרבעטער־קראַנקן־קאַסע, אַן אַלגעמיינער אַרבעטער־אַנשטאַלט פון מוטואַליסטישער מעדיצינישער הילף, וואָס האָט געציילט טויזנטער מיטגלידער נישט־יידן און יידן, האָט געהאט צווישן אירע שטענדיקע בויערס דעם חבר אונדזערן מאַנעם שיינבוים.

און אונדזערע לאַנדסלײַט און אקטיוע טוערס פון אונדזער פּאַראיין יידל דיקשטיין און בעריש דאָמב זענען געווען פון די גרינדערס און לאַנגיאָריקע פּארוואַלטונגס־מיטגלידער פון דער „פּאָלקס־אַרגאַניזאַציע קעגן אַנטיסעמיטיזם" וואָס האָט פּארשריבן א שיין בלאַט אין דער געשיכטע פונעם קאמף פון אונדזער ישוב קעגן דער ברוינער בעסטיע און אירע פּארשטייערס אין אַרגענטינע.

בכלל איז שווער אויסצורעכענען די נעמען פון אַלע ווארשעווער יידן וואָס אויף זייער קאַנטאָ דאַרף פּארשריבן ווערן אַן אקטיוער אַנטייל אין יידישן און אַלגעמיינעם געזעלשאַפטלעכן לעבן אין אַרגענטינע אין אַלגעמיין און אין בוענאָס־אײַרעס בפרט. וואָרעם אין וועלכער אינסטיטוציע און אין וועלכע אַלגעמיינע יידישע אַרגאַניזאַציעס — אויסער, פּארשטייט זיך, די ריין לאַנדסמאַנשאפטלעכע — זענען זיי נישטאָ?

אָבער הגם וואַרשעווער יִידן האָבן זיך אַקטיוו באַטיילִיקט אין דער פאַרצווײַפלטער געזעלשאַפטלעכקייט אין אַרגענטינע און הגם זיי האָבן זיך ניט געפונען אין לאַנד זינט דעם סוף פון 19טן י״ה, האָבן זיי לאַנגע יאָרן קיין אייגענע לאַנדסמאַנשאַפט, קיין אייגענעם פאַראיין נישט געהאַט.

עס קען אויסקומען מאָדנע! בעת לאַנדסלײַט פון קלײנע שטעטלעך פון דער אַלטער היים האָבן דאָ גיך געגרינדעט חברות און פאַראיינען האָבן דווקא די פיל טויזנטער לאַנדסלײַט פון דער עיר הבירה וואַרשע נישט געהאַט קיין אייגענע אָרגאַניזאַציע.

אָבער די דאָזיקע מאָדנעקייט איז אָן אויבנאויפיקע אין גרונט דערקלערט זיך דער ענין גאַנץ פשוט.

די לאַנדסלײַט פון די קלײנע שטעט און שטעטלעך האָבן זיך אַלע פערזענלעך געקענט נאָך אין דער היים. זיי זענען געווען צווישן זיך געבונדן דורך באַקאַנטשאַפט אָדער פרײַנדשאַפט במשך פון פלייצט געוואָרן מיט א מבול פון בלוט, אין וועלכן עס זענען אַרײַנגעוואָרפן געוואָרן מיליאָנען פון די נאַענטסטע. וואַרשע, די אייגענע, די לײַבלעכע, די היים פון די קינדער־ און יוגנט־יאָרן, די שטאָט וווּ עס זענען געבליבן טאַטע־מאַמע, ברידער, שוועסטער, קינדער, קרובים, פרײַנד, באַקאַנטע, איז אַרײַנגעפאַלן אין די רוצחישע לאַפּעס פון די נאַצישע באַנדיטן, וואָס האָבן זי געשטיקט, געוואָרגן, געשניטן און צום סוף אימגעבראַכט — נאָך אַן אומפאַרגלײַכלעך־העלדישן ווידערשטאַנד מצד די אויסגעמאַטערטע און אויסגעפּײַניקטע יִידן —.

אין די אַמעריקאַנער לענדער האָבן די יִידישע מאַסן געפּיבערט מיט די געשעענישן אין אייראָפּע. עס איז נישט געווען פאַר זיי בלויז א סענטימענט־זאַך. אויך אין זייערע נײַע היימען האָבן זיי אָנגעהויבן פילן די גיפטיקע ביסן פון די נאַצי־פאַשיסטישע שלענג וואָס האָבן זיך געמערט מיט היטלערס נצחונות. עס זענען געבוירן געוואָרן נאַצישע אויסגאַבעס וואָס האָבן אָפן גערופן צו מאָרד אי־



קאָמפּיין קאָמיטעט בײַם וואַרשעווער לאַנדסלייט־פאַראיין צו הילף די יִידן אין פוילן (1946)

א סך יאָרן. דערצו איז דאָס געזעלשאַפטלעכע לעבן אין דעם קלײנעם שטעטל געווען אָן א שיר וויניקער אינטענסיוו ווי אין וואַרשע. דער גרינער לאַנדסמאַן פון דעם קלײנעם שטעטל וואָס איז אַראָפּגעקומען אין דעם גרויסן כרך בוענאָס־אײַרעס האָט גלײַך אָפּגעזוכט זײַנע פרײַנד פון דער היים — און זיי האָבן אים אויך געזוכט, אייגנטלעך האָבן זיי אים נאָר אַראָפּגענומען פון דער שיף. דער פאַראיין איז געווען א פאַרטיקע זאַך — אפילו ווען ער האָט פאַרמעל נישט עקסיסטירט.

אָבער די טויזנטער וואַרשעווער יִידן אין ארגענטינע האָבן זיך פון דער היים מינסטנס נישט געקענט. א סך פון זיי, געזעלשאַפטלעך אָקטיוו אין פוילן, האָבן אין דעם נײַעם לאַנד גלײַך אָפּגעזוכט די אָרגאַניזאַציעס און אינסטיטוציעס וואָס זענען געווען לויט זייערע סימפּאַטיעס. קיין ספּעציעלע נויטוועניקייט צו גרינדן א לאַנדסלײַט־פאַראיין האָבן זיי נישט געפילט, כל זמן די צײַט האָט פאַר זיי נישט אַוועקגעשטעלט די דאָזיקע פאַדערונג.

דערווײַל האָבן זיך אָנגערוקט די קריגסיאָרן מיט היטלערס מערדערײַען איבער די יִידן פון די אַלטע היימען. פוילן, ווײַסרוס־לאַנד, אוקראַינע, בעסאַראַביע, די באַלטישע לענדער זענען פאַר־

בער יִידן, כולּיגאַנישע נאַסן־רעדנערס האָבן געזייט שנאה, די וועלט פון די חײַזער זענען פאַרשמירט געוואָרן מיט אַנטיסעמיטישע רצי־חה־וועריעס. אין געוויסע לענדער זענען אָפילו געווען פּרוון פון אַנטי־יִידישע געזעצן. און יִידישע נע־וונדניקעס, וואָגלערס פאַריאָג־טע פון אייראָפּע, האָבן אומזיסט זיך אַרומגעשלעפּט חדשים־לאַנג אויף שיפן איבער די וואַסערן פון אַטלאַנטיק און פאַסיפיק כדי זיך צו דערשלאָגן צו אַן אמעריקאַנער פּאָרט וואָס זאָל זיי אויפנעמען. די טויערן פון די לענדער זענען געווען פאַר זיי פאַרמאַכט ווי פאַר פאַרפעסטעטע.

איז וועו עס זענען אָנגעקומען די ערשטע גרויס־ידיעות פון דער מלחמה אין אייראָפּע און עס איז קלאָר געוואָרן אז די דאָרטיקע יִידישע יישובים נייטיקן זיך אין גיכער און שטאַרקער הילף, האָבן זיך דאָ גלײַך אָנגעהויבן אָרגאַניזירן הילפס־קאָמיטעטן. די בריי־סטע שיכטן פון ארגענטינער יִידנטום, אַלע קרײַזן פון די יִידישע פאַלקסמאַסן האָבן זיך אָפּגערופן. דאָס געפיל פון סאָלידאַריטעט מיט ברידער געכפלט אויף דעם האַס צו היטלערן און זײַנע נאַצישע משחיתים האָט זיך אויסגעקריסטאַליזירט אין א שטאַרקער באַוועגונג פון הילף לטובת די חרוב־געוואָרענע אַלטע היימען, א באַוועגונג וואָס האָט אָרומגעכאַפּט דעם גאַנצן ארגענטינער יִידישן יישוב,

סַי אין דער הויפּטשטאָט און סַי אין אַלע אַנדערע שטעט און שטעטלעך וווּ עס האָבן געווווינט יִידן.

און שפּעטער, וועו נאָכן איבערפאַל אויפן ראָטן־פּאַרבאַנד, האָבן די נאַצים אָנגעהויבן די מאַסן־אויסראָטונג פון מיליאָנען יִידן, האָט די דאָזיקע הילפס־באָוועגונג אַן איבערגענאָמען אין דער הילף לטובת די אלייַרטע פעלקער, באַקומען א פּאַרנעם וואָס קיין אַנדער יִידישע באָוועגונג אין אַרגענטינע האָט ביז דעמאָלט קיין מאָל נישט געהאַט. גרויס און קליין, אַלט און יונג, מענער און פרויען, יִידן געקומענע פון אייראָפּע און הי געבוירענע, סוחרים, פּראָפעסיאָנאַלן, אַרבעטערס, כלי־קודש, יִידן פון אַלע שטאַנדן און פּראָפעסיעס, פון פּאַרשידענע פּאַרטייען און אידאָאַלאָגישע ריכטונגען, האָט מיטגעאַרבעט פּאַר אַיין ציל — צו זאַמלען הילף פּאַר די פעלקער וואָס האָבן פּאַרנאָמען זייער בלוט אין קאַמף קעגן די ברוינע באַנדיטן.



דער קאַמפּיין־קאָמיטעט בייַם וואַרשעווער לאַנדסלייט פּאַרייַן גרייט צו אַ טראַנספּאָרט שיך און קלייַדער פּאַר די יִידן אין פּוילן.

אין יענער הילפס־באָוועגונג האָבן וואַרשעווער יִידישע מענער און פרויען זיך אַקטיוו באַטיליקט. פּיל פון זיי האָבן אַליין בייַגעשטייַערט לויט די מעגלעכקייטן, און אַנדערע, די מער אַקטיווע, זענען געגאַנגען פון שטוב צו שטוב, געקלאַפּט פון טיר צו טיר, כדי צו נעמען א בייַשטייַרונג בייַ א יִידישער פאַמיליע און א מאָל אויך בייַ א נישט־יִידישער. אַנדערע האָבן געשטריקט סוועטערס, ענייַט העענטשקעס, געמאַכט שיך, לעדערנע מאַנטלען און בכלל קלייַדער, געוועבט אפילו דעם שטאָף, און דערנאָך עס אַלץ אַוועקגעשיקט אין טראַנספּאָרטן, וואָס האָבן באַטראָפן מיליאָנען פּעזעס.

אָבער קיין באַזונדערער וואַרשעווער לאַנדסלייט־פּאַראיין איז נאָך אַלץ נישט געווען. ערשט האַרט פּאַרן סוף פון דער צווייטער וועלט־מלחמה, ערב היטלערס ענדגילטיקער מפּלה, וועו עס האָט זיך געשטעלט די פּראָבלעם וועגן העלפן דירעקט דעם שארית הפּליטה פון די באַפרייַטע שטעט און שטעטלעך, איז אויפגעקומען דער לאַנדסלייט־פּאַראיין פון וואַרשע און אומגעגנט.

וועו די טויערן פון די קאָנצענטראַציע־לאַגערן זענען אומגעוואָלגערט געוואָרן, וועו די נאַצישע ארמייען זענען געלאָפן פון די אָקופּירטע געביטן, זענען דערגאַנגען אַהער אימהדיקע הילפסרופן פון די לעבן געבליבענע פון די לאַגערן און פון די אויסבאַהאַלטענע אין די וועלדער אָדער אויף דער „אַרישער" זייַט.

די דאָזיקע רופן, וואָס זענען געקומען פון אייגענע לאַנדסלייט, אפט מאָל פון קרובים, פון פרײַנד, פון חברים, האָבן נישט געקאָנט בלייַבן אָן אַן ענטפער. און דער ענטפער האָט געמוזט זיין: הילף, וואָס מער הילף אויף אַן ארגאַניזירטן, געזעלשאַפטלעכן אופן.

דעמאָלט האָט א גרופּע וואַרשעווער געגרינדעט דעם „לאַנדסלייט־פּאַראיין פון וואַרשע און אומגעגנט". געשען איז עס דעם 3טן פעברואר 1945.

בעת דער גרינדונג האָט די צאָל מיטגלידער באַטראָפן 60. גיך איז דער פּאַראיין אַזוי אויסגעוואַקסן, אַז ער האָט געציילט אין יענער הילפס־באָוועגונג האָבן וואַרשעווער יִידישע מענער און פרויען זיך אַקטיוו באַטיליקט. פּיל פון זיי האָבן אַליין בייַגעשטייַערט לויט די מעגלעכקייטן, און אַנדערע, די מער אַקטיווע, זענען געגאַנגען פון שטוב צו שטוב, געקלאַפּט פון טיר צו טיר, כדי צו נעמען א בייַשטייַרונג בייַ א יִידישער פאַמיליע און א מאָל אויך בייַ א נישט־יִידישער. אַנדערע האָבן געשטריקט סוועטערס, ענייַט העענטשקעס, געמאַכט שיך, לעדערנע מאַנטלען און בכלל קלייַדער, געוועבט אפילו דעם שטאָף, און דערנאָך עס אַלץ אַוועקגעשיקט אין טראַנספּאָרטן, וואָס האָבן באַטראָפן מיליאָנען פּעזעס.

אָבער קיין באַזונדערער וואַרשעווער לאַנדסלייט־פּאַראיין איז נאָך אַלץ נישט געווען. ערשט האַרט פּאַרן סוף פון דער צווייטער וועלט־מלחמה, ערב היטלערס ענדגילטיקער מפּלה, וועו עס האָט זיך געשטעלט די פּראָבלעם וועגן העלפן דירעקט דעם שארית הפּליטה פון די באַפרייַטע שטעט און שטעטלעך, איז אויפגעקומען דער לאַנדסלייט־פּאַראיין פון וואַרשע און אומגעגנט.

וועו די טויערן פון די קאָנצענטראַציע־לאַגערן זענען אומגעגנט. דער דאָזיקער שנעלער וווקס איז געווען דער בעסטער באַווייַז וווי נייטיק עס איז געווען דער פּאַראיין.

לאָמיר פּאַרצייכענען די גרינדערס און מיטגלידער פון דער ערשטער פּאַרוואַלטונג: פּרעזידענט — מאָריס־אַ פּסאַנקעוויטש, נחום צוקער, בעריש דאָמב, יחזקאל דיקשטיין, חיים ליפּא, חיים קאָן און אַנדערע.

למען דעם אמת פון דער געשיכטע זאָל דערמאָנט ווערן אַז דער נייַ־געשאַפענער פּאַראיין איז געווען די ערשטע פון אַלע יִידישע אינסטיטוציעס וואָס האָט געענטפערט אויף די דירעקטע הילפרופן מצד דער שארית־הפּליטה. עס איז דאָן אויסגעוויילט געוואָרן בייַ דער לאַנדסמאַנשאַפט א ספּעציעלער הילפס־קאָמיטעט פון די וויַטערדיקע טוערס: משה פלאָרמאַן — פּרעזידענט, נאַטאַן זשעלאַני, בעריש דאָמב, זלמן ראָוויטש, מ. קאָן, לערמער, י. וואָלנאָוויטש, חיים ליפּא, נחום צוקער, ג. קאַליקשטיין, ליפּשיץ, זילבערבערג, מאַנעס שיינבוים, יחזקאל דיקשטיין, שרה דיקשטיין, יוסף לענגער, רפאל זאַנאבענד, בלושטיין און יאַדזשע שווארץ. דער הילפס־קאָמיטעט האָט

גלײַך געשיקט א טעלעגראַמע צום פּאַרזיצער פון צ"ק פון די יִידן אין פּוילן, ד"ר זאַמערשטיין, ער זאָל תיכף שיקן א ליסטע פון די לעבנסגעבליבענע וואַרשעווער. גלײַכצײַטיק האָט ער זיך פּאַרשטייער מיטן פֿאַרשטייער פון דזשאָינט, ה' ניעוויאַסקי, און האָט טאָקע דורכן דזשאָינט אַוועקגעשיקט א באַדייטנדיקע סומע.

זינט זײַנע ערשטע טריט האָט דער פֿאַראיין געהאַט דאָס גליק צו האָבן אַן אַקטיוע און איבערגעגעבענע פֿרויען־קאָמיסיע, וועלכע האָט אויסגעפֿירט גרויסע אַרבעטן, אַרגאַניזאַציאָנעל־אינערלעכע אין דער אינסטיטוציע גופא און אויך אַלגעמיינע — בײַ דער הילפֿס־טעטיקייט.

דער צוזאַמענשטעל פון דער ערשטער פֿרויען־קאָמיסיע איז געווען אזוי: פֿרעזידענטין: רעגינאַ שאַפּירא (געשטאָרבן), סעקרעטאַרין: עלענאַ צוקער, קאַסירערין: פּסאַנקעוויטש, וואַקאַלינס: ליבע קאָהן, שרה דיקשטיין, בערטאַ זאַלצמאַן, אַנא פישער (געשטאָרבן), ראָסא מאַרדיקס, בעלא בעקערמאַן, יאַדושע שווארץ, פרידא גאָלד־בערג, מאַניע בירנצווײַג, מאריא באַטשקאַווסקי, אַנא צוקער, סאַראַ בינדער און אַדעלא לאַנדסמאַן (געשטאָרבן).

דער פֿאַראיין איז, ווי געזאָגט, גיך געוואָקסן און אין אַפּריל 1945 האָבן מיר דורכגעפירט דעם גרינדונגס־באַנקעט, אין סאַלאָן „אַפּאָלאָ" אויף בולאָן סור מער אין די פינף הונדערטער, מיט א באַטיליקונג פון 500 פערזאָן. באַזונדערס האָט זיך דער פֿאַראיין שטאַרק אַנטוויקלט, ווען נאָך דער אַלגעמיינער פֿאַרזאַמלונג, וואָס איז פֿאַרגעקומען דעם 15טן דעצעמבער 1945, זענען אַרײַן אין דער פֿאַרוואַלטונג פֿריש טוערס וועלכע האָבן געפֿירט די אינסטיטוציע צו נײַע דערפֿאָלגן. נישט נאָר איז גרעסער געוואָרן די צאָל מיטגלידער, נײַערט אויך דער געזעלשאַפֿטלעכער אָנזען פון דער וואַרשעווער לאַנדסמאַנשאַפֿט האָט געווינען אין חשיבות און פאַרנעם. דעמאָלט האָט מען אויך געביטן דעם לאָקאַל פון פֿאַראיין. מיר האָבן זיך איבערגעצויגן אין א גראָמערער דירה, אויף עקוואַדאָר 6, אין די 400, ווו מיר האָבן זיך געפונען אין איינעם מיט דעם הילפֿס־פֿאַראיין פון יִידישע מאָלערס.

די הילפֿסאַרבעט אין אַרגענטינע לטובת די לעבן געבליבענע יִידן אין אײראָפּע האָט דערווײַל געהאַלטן אין איין וואַקסן. אין יאָר 1946 איז געגרינדעט געוואָרן דער „פֿאַראיניקטער קאָמפּיטעט". אונדזער לאַנדסלײַט־פֿאַראיין האָט מיט אים צוזאַמענגעאַרבעט און מיר האָבן בײַגעטראָגן א גרויסע סומע. און ווען עס איז געגרינדעט געוואָרן דער „פֿאַראיניקטער צענטראַלער קאָמפּיין־קאָמיטעט צו הילף די מלחמה־געליטענע אין אײראָפּע „אַשודא" האָבן מיר דירעקט און אַקטיוו אָנטייל גענומען אין זײַנע טעטיקייטן. מיר האָבן אַהין דעלעגירט אונדזערע פֿאַרוואַלטונגס־מיטגלידער יִדל דיקשטיין און משה פּלאָרמאַן וואָס זענען דאָרט געווען אונדזערע שטענדיקע פֿאַרשטייערס און האָבן געטון וויכטיקע הילפֿסאַרבעט. דער פֿאַראיין גופא האָט געזאַמלט געלט און עס אַוועקגעגעבן אין דער „אַשודא". אָבער אויך קלײדער און שפּײַז האָבן מיר געשיקט פֿאַר די אָפּגעריסענע און אויסגעהונגערטע וואָס האָבן זיך גערעטעוועט פון די נאַציס.



1948טער אַפּריל 19, דער אָקטיוו פון וואַרשעווער לאַנדסלײַט־פֿאַראיין לייגט בלומען בײַם מאָקעט פון קדושים־מאָנומענט.

א טייל זאָכן זענען אויסגעפֿארטיקט געוואָרן אין די טאָזשערן (וועלקשטאָטן) וואָס דער פֿאַראיין האָט מיטגעהאָלפֿן אַוועקשטעלן. עס זענען דאָרט צוגעגרייט געוואָרן — פונקט ווי אין די מלחמה־יאָרן — שיך, קלײדער, סוועטערס און אַנדערע זאָכן און גרויסע קאַסטנס פלעגט מען עס אַוועקשיקן קיין פוילן. דער ענטוזיאַזם בײַ דער דאָזיקער ארבעט איז געווען אַן אויסערגעווײנלעכער — יעדער מאָן און יעדע פרוי וואָס האָבן דערין אָנטייל גענומען האָבן געווינסט ווי נייטיק עס זענען די קלײדער אין חרובן פוילן, ווי שטאַרק עס ווארטן אויף אונדזער הילף די הונגעריקע און פאַרשמאַכטע לעבנס געבליבענע ברידער, די פאַריתומטע רעשטן פון דעם אַמאָליקן דרײַמיליאָניקן פוילישן יִידנטום.

הגם אין אַלגעמיין איז די הילף געגאַנגען פון אָרגאַניזאַציעס

צו אָרגאַניזאַציעס ד"ה פון דער „אזשודא" צו דעם צ"ק פון די יידן אין פוילן, האָט דער פאַראיין אויך געשיקט פעקלעך אויף פרייוואַטע אַדרעסן, לויט אינדיווידועלע פאָדערונגען. מען האָט קיין־נעם נישט אָפּגעזאָגט קיין הילף, אויב ער האָט נאָר געבעטן. מיר האָבן זיך אויך אָפּגענעבן מיט אויפזוכן בני אונדז אין לאַנד קרו־בים פון וואַרשעווער לעבן געבליבענע. די דאָזיקע אַרבעט איז גע־וען זייער א וויכטיקע, וועו מען נעמט אין אַכט אז דורך געפינען א קרוב, א נאָענטן אָדער א פרײַנד אין דער וויַיטער אַרגענטינע האָבן מיר פאַרקלענערט די טראַגישע אויסזאַמקייט פון פיל, פיל יידן, וואָס האָבן פאַרלוירן אַלעמען און זענען געבליבן איינער אַליין אויף גאָטס וועלט.

בכלל האָט זיך אונדזער פאַראיין באַטייליקט אין אַלע אַקציעס פון דער „אזשודא". אַזוי, צב"ש, האָבן מיר אין איינעם מיט אונ־

מעביא, אין דער פּרעסטיקער קינטע (נאָרטן) וואָס די נישט־יידישע פרוי קאָמפּאַזשי האָט געגעבן פאַר דעם צוועק. די הכנסה פון דער פיַיערונג איז, פאַרשטייט זיך, געגאַנגען פאַר די הילפצווועקן. מיר האָבן דעמאָלט געהאַט דעם כבוד און דאָס פאַרגעניגן צו באַגעג־נען זיך אויפן יום־טוב מיטן האַנדלס־פּאָרשטייער אין ארגענטינע פון דער פאָלקס־דעמאָקראַטישער פוילישער רעגירונג ה' האָפמאָקל, וועלכער האָט אין זיַין באַגריסונגס־וואָרט אונדז געדאַנקט פאַר דער הילף און גלַיכצַיטיק אונטערגעשטראָכן אז וועו אין פוילן וואָלט אין אָנהייב קריג געווען אזא רעגירונג ווי די איצטיקע וואָלט יידישע טראַגעדיע נישט געווען אזא שוידערלעכע, אויב זי וואָלט אין גאַנצן נישט אויסגעמיטן געווארן.

דעם 16טן אויגוסט פון זעלבן יאָר 1947 האָט דער פאַראיין דורכגעפירט א דערפּאָלגרַיכן פּראָקלאַמירונגס־באַנקעט פאַר דער



אָקט בײַם מאָנומענט דעם 19טן אַפּריל 1948 אין סאַלאָן „אַרבעטער־אַיַיגן" (בועונאָס־אַיירעס)

דזשר פרויען־קאָמיסיע אָקטיוו געהאָלפן צו רעאַליזירן דעם באַשלוס פון דעם „פאַראיניקטן צענטראַלן קאָמפּיין־קאָמיטעט" וועגן אויפ־מאָנען בני דער יידישער באַפעלקערונג דעם באַטרעף פון א טאָג וואָקאַציעס, וואָס דאָס איז געגאַנגען פאַר דער הילפסאַרבעט. די דאָזיקע אָקציע האָט ארגַיינגעבראַכט אַן אָנגעזעענע סומע.

מיר האָבן אויך געהאָלפן די אָכאָטער לעבן געבליבענע. עס איז אָנגעקומען אין פאַראיין א בריוו פון פּאַריז, פון די דאָרטיקע אָכאָטער, אז זיי פירן דורך א זאַמלונג פאַר די לאַנדסלַיַט וואָס זע־נען געבליבן אין די לאַגערן. האָבן מיר צוזאַמען מיט אונדזערע אייגענע אָכאָטער רעאַליזירט א בליצקאַמפּיין און דעם באַטרעף אַוועקגעשיקט קיין פּאַריז.

אין פעברואַר 1947, וועו עס איז אויסגעפאַלן דער צווייטער יאָרטאָג זינט דער גרינדונג פון פאַראיין, האָבן מיר דעם יום־טוב פון אונדזער אינסטיטוציע געפיַערט דורך אַן אַסאַדע אין ראַמאָס־

הילפסאַרבעט. די רעזולטאַטן, סיַ די מאַטעריעלע, און סיַ די מאָ־ראַלישע, זענען געווען באַדייטנדיק. אויך גרויסע רעזולטאַטן האָבן מיר באַקומען וועו דער „פאַראיניקטער צענטראַלער קאָמ־פיין־קאָמיטעט" (אזשודא) האָט פראָקלאַמירט א זיבן־מיליאָן קאָמ־פיין. מיר האָבן זיך אַרַיינגעוואָרפן אין דער אַרבעט און דער בַיי־טראָג פון די וואַרשעווער איז געווען זייער אַן אָנגעזעענער. די „אזשודא" האָט דעמאָלט אַוועקגעשיקט א טראַנספּאָרט קליידער און שפּיַיז קיין פוילן מיט דער שיף „ביאַליסטאָק", האָט אונדזער פאָר־איין מיטגעשיקט 8 קאַסטנס מלבושים און שיך פאַר וואַרשעווער אין פאַרשידענע פוילישע שטעט. אין א צַיט אַרום האָבן מיר בא־קומען אַן ענטפער פון צענטראַל־קאָמיטעט פון די יידן אין פוילן מיט א געניויער רשימה פון די ערטער וווּ די זאָכן זענען פאַרטיילט געווארן.

זאָל דאָ געזאָגט ווערן אז אונדזערע פאָרשטייערס בַיי דער הילפס־טעטיקייט פון דער „אזשודא" האָבן נישט נאָר אָקטיוו מיט־

געאַרבעט, נײַערט זײ האָבן געקעמפט פאַר שטאַנדפונקט אַז די הילף דארף זײַן אַ קאָנסטרוקטיוו אָבער נישט קיין קצבה־הילף. אין דער „אַושודא" זענען געווען פאַרטרעטן די ברייטסטע קרײַזן פון דער יידישער באַפעלקערונג מיט פאַרשידענע אידעאָלאָגיעס, שטעלונגען און אָנשויונגען. עס איז געווען אומפאַרמיידלעך אַז נישט אַלע זאָלן מסכים זײַן אויף די זעלבע פאָרמען פון דער שטיצע. אונדזערע חברים האָבן וועלטפול בײַגעטראָגן פאַר אַן באמת סאָ־לידאַרישער, באמת ברידערלעכער און באמת קאָנסטרוקטיווער הילף.

נײַיאָר 1947 איז בײַ אונדז געווען אַן אמתע געשעענישׂ! מיר האָבן אויף אונדזער יום־טוב אויפגענומען די דעלעגאַציע פון צענטראַל־קאָמיטעט פון די יִדן אין פוילן, פראָפ' זאָק און רבקה וואַיסקאָווסקא, וואָס זייער מיסיע דא איז באשטאַנען אין פאַרשטאַרקן די הילפסארבעט פאר די לעבן געבליבענע. דער וואָר־שעווער לאַנדסלײַט־פאַראיין, וואָס האָט מיטגעהאָלפן צום דערפאָלג פון די אומפאַרגעסלעכע אקטן אויף וועלכע עס זענען אויפגעטראָטן די 2 לעבעדיקע עדות פון מאַרטירערישן פוילישן יידנטום, האָט באשטימט צו געבן די דעלעגאַטן טויזנט דאָלאָר פאַר א יידישער שנײַדער־קאָאָפעראַטיוו אין פוילן.

זאָל דאָ געזאָגט ווערן אז די מיסיע האָט געבראַכט רעזולטאַטן. זאָק און וואַיסקאָווסקאָס שילדערונגען פון די לאַגערן, פון די קאַמפֿן און פון דעם חורבן, אָבער אויך פון דעם נײַעם אויפגאַנג פון קליין געווארענעם יידישן יישוב אין פוילן האָט פיל, בײַגע־טראָגן פאַר דער אויסוויקלונג פון דער הילפס־טעטיקייט.

דער פאַראיין איז כסדר געוואָקסן. די פרײַערדיקע דירה איז שוין געווען צו קליין, האָט מען זיך אַריבערגעצויגן אין די איצטי־קע גערוימע און באקוועמע לאָקאַלן אויף לאַוואַזשע 4635, וווּ עס געפינט זיך אויך די אין יאָר 1954 געגרינדעטע לײַקאָסע „לאַ־וואַזשע".



אויפנעם־אָוונט פאַר די דעלעגאַטן פון צ״ק פון די יִדן אין פוילן, פראָפ׳ זאָק און רבקה וואַיסקאָווסקא

א שטיקל צײַט האָט עקסיסטירט א יוגנט־סעקציע, „סיכאָווע", בײַ אונדזער אינסטיטוציע. קינדער פון וואַרשעווער, יוגנטלעכע וואָס האָבן געהאַט אַן אינטערעס פאַר קולטור און ספאָרט, האָבן געמעם לאָקאָל, און סײַ אפילו ווען זיי פלעגן דורכגעפירט ווערן אין גרויסע געדונגענע זאָלן.



טויזנט פון וואַרשעווער לאַנדסלייט־פאַראיין וואָס האָבן צוגעגרייט די אויסשטעלונג פון געטא־בילדער (1949)

דער וווקס פון פאַראיין האָט זיך אויסגעדריקט נישט בלויז אין דער פאַרגרעסערטער צאָל מיטגלידער, נישט בלויז אין די דער־פאָלגן פון די זאַמלונגען, נאָר אויך אין די עפנטלעכע אקטן וואָס מיר האָבן אָרגאַניזירט. צו די עפנטלעכע אונטערנעמונגען פלעגט קומען א גרויסער עולם סײַ וועלן מיר פלעגן זיי אָרגאַניזירן אין איי־זיך אָרגאַניזירט אין א גרופע, וואָס האָט געהאַט צו פאַרצייכענען היפשע דערפאָלגן.

נאָר גרויסע אקטן פלעגט אונדזער פאַראיין דורכפירן יאָר־יערלעך דעם 19טן אַפּריל, צום יאָרטאָג פון געטאָ־אויפשטאַנד. פאַקטיש זענען מיר געווען פון די איינצלנע יידישע אינסטיטוציעס

וואָם האָבן אַזעלכע דערמאָנונגען אײַנגעאָרדנט. א באַזונדער שטאַרקן אײַנדרוק האָט איבערגעלאָזט אויף דער גאַנצער יידישער באָפעלקערונג פון בוענאָס־אײַרעס דער אָקט וואָם איז אָרגאַניזירט געוואָרן צום פערטן יאָרטאָג פון די קאַמפן אין וואַרשעווער געטא. דער סאָלאָן פון דער חברה קדישא האָט וויַט נישט גענוגט אַרײַנצונעמען די טויזנטער יידן וואָס זענען געקומען אָפּגעבן כבוד די גפֿאַלענע העלדן און וועלכע האָבן אויסגעפילט א היפּשן טייל פון דער קוואָדרע פון דער גאָס פּאָסטעוור. אויפן אָקט האָט זיך געפונען דער פּוילישער האַנדלס־מיניסטער האָפמאָקל און אין קינסטלעריש טייל זענען אויפגעטראָטן חבל בוזגאַן און רבקה שילער. ס׳איז געווען אַן אומפֿאַרגעסלעכע פֿאַרזאַמלונג, דורך וועלכער עס זענען געקומען צום אויסדרוק דער פֿרעסטיזש פון אונדזער פֿאַראיין, זײַן

געוואָקסן א נעץ פון נײַע לאַנדסמאַנשאַפטן און די אַלטע האָבן אויך פֿאַרשטאַרקט זייער טעטיקייט, איז געוואָרן א נויטוועניקייט דאָס שאַפן א צענטראַלע פון די לאַנדסמאַנשאַפטן, א פעדעראַציע וואָס זאָל קאָאָרדינירן און אָריענטירן זייער אַרבעט. אונדזער פֿאַראיין, ווי איינער פון די גרעסטע אין אַרגענטינע, האָט פיל בײַגעטראָגן בײַם אָרגאַניזירן די „פעדעראַציע". אויך שפּעטער האָבן מיר זיך שטאַרק באַטייליקט אין איר לעבן. און וועז די „פעדעראַציע" האָט אין 1948 געשיקט א דעלעגאַציע פון דרײַ פון אירע פֿאַרשטייער קיין פּוילן, צום אָפּדאַנקן דעם מאָנומענט פֿאַר די גפֿאַלענע העלדן אין אויפשטאַנד פון וואַרשעווער געטא, איז איינער פון זיי געווען ח׳ מאַנעס שיינבוים, אונדזערער אַן אָקטיוווער טוער. די דעלעגאַציע, (חיים אָפּעל, איסאַק הויכגעלערנטער און מאַנעס



בײַם מקבר־זײַן דאָס קעסטל אַש וואָס אונדזער דעלעגאַציע האָט געברענגט פון די קרעמאַטאָריעס. בית־עולם אין טאַבלאַדאַ (בוענאָס איירעס)

חשיבות צווישן דער יידישער באָפעלקערונג און די צוגעבונדנקייט וואָם פּוילן צו אים די איינענע מיטגלידער. פֿאַר אונדזערע פֿאַראַלטונגס־מיטגלידער איז עס געווען א טאָג פון דער גרעסטער סאָטיספֿאַקציע. מיר האָבן פֿאַרשטאַנען אז מיר גייען אויף א ריכטיקן וועג, אז מיר רופן זיך אָפּ אויף אַלע געשעענישן וואָס אינטערעסירן די יידישע פֿאָלקסמאַסן אין אַרגענטינע, און דערפֿאַר איז זייער באַצוג צו אונדז אזא גינסטיקע, אזא וואַרעמע און אזא געזעלשאַפטלעכע.

אונדזער לאַנדסלײַט־פֿאַראיין האָט געהאַט א גרויסן חלק אין דער שאַפונג פון דער „פעדעראַציע פון די יידישע לאַנדסלײַט־פֿאַראיינען אין אַרגענטינע". בײַם סוף פון קריג, וועז אין שײַכות מיט די פֿראָבלעמען פון שיקן הילף פֿאַר דער שארית־הפּליטה איז אויס־

שיינבוים) האָט באַזוכט פֿאַרשידענע שטעט אין פּוילן, זיך באַקענט סײַ מיט די שרעקלעכע חורבנות וואָם דער נאַציזם האָט גורם געווען און סײַ מיט די ערשטע אָנזאָגן אויף א נײַעם לעבן. זי איז געווען אין אָשוויענטשים, מיידאַנעק, טרעבלינקע און האָט געבראַכט קיין אַרגענטינע א קעסטל אש פון די קדושים וואָם זענען אומגעבראַכט געוואָרן אין די קרעמאַטאָריעס. מיט אַן אומפֿאַרגעסלעכן האַרצרײַסיקן טרויער וועלן די בוענאָס־אײַרעסער יידן דערמאָנען אויף אַלע אייביקייטן יענעם זונטיק וועז אויפן בית־עולם פון טאַבלאַדאַ איז דאָס אש געבראַכט געוואָרן צו קבורה. דאָס פֿאַראַמלטע פֿאָלק פון טויזנטער מענער און פרויען האָט באַוויינט דעם גורל פון מיליאָנען ברידער און שוועסטער, פון די אומשולדיקע קרבנות פון היטלערס רוצחישן משוגעת, וואָם האָט אויסגעראָטן,

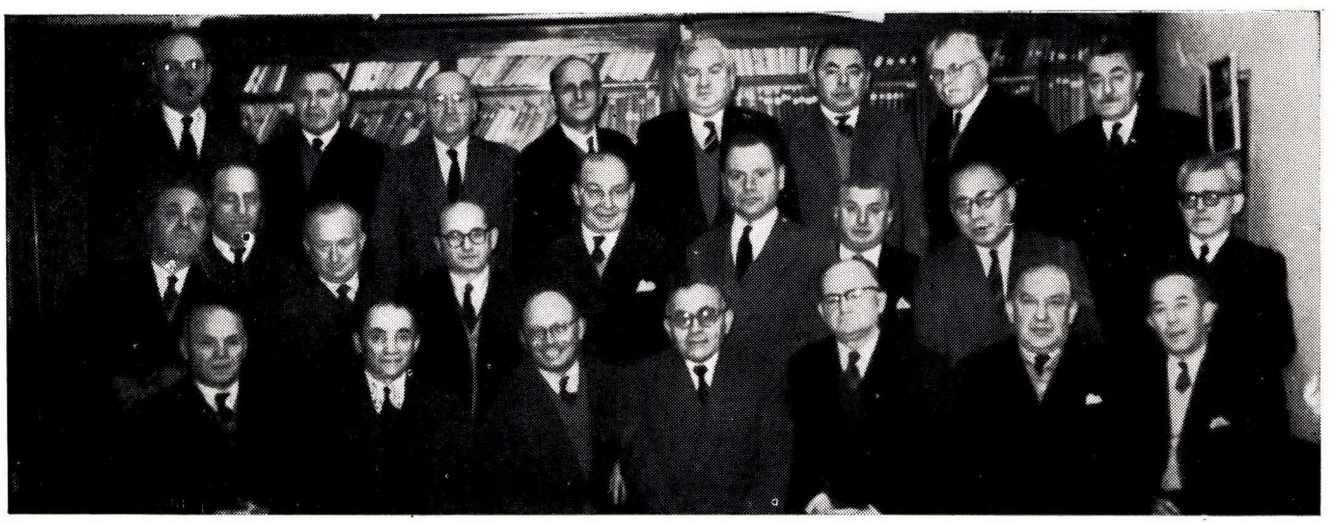
פּאַרטיליקט, פּאַרבּרענט, אויסגעשטיקט דורך גאַז, צעשאָסן, באַגראָבן לעבעדיקערהייט, פּאַרפּיניקט דורך הונגער כמעט צוויי דריטל פון יידישן פּאָלק אין מזרח־אייראָפּע.

דער 18טער אַפּריל 1948, ערב דעם פינפטן יאָרטאָג פון אויפשטאַנד אין וואַרשעווער געטאָ, איז ווערט פּאַרצייכנט צו ווערן אין די אנאָלן פון יידישן געזעלשאַפטלעבן לעבן אין ארגענטינע. עס איז דעמאָלט דורכגעפירט געוואָרן א דערמאָנונגס־אקט אין דעם גרעסטן בוענאָס־אַירעסער לאָקאַל — אין לונא־פּאַרק, צו וועלכן עס זענען געקומען 25 טויזנט מענטשן. דאָס איז געווען אן אקט פון אמתער יידישער אייניקייט, אָרגאַניזירט אויף א בשותפותדיקן אופן דורך דער „דאַיאַ", דעם פּוילישן פּאַרבאַנד און דעם וואַרשעווער לאַנדסלַיט־פּאַראיין. דער פּרעזידענט פון אונדזער אינסטיטוציע איז געווען דאָרט איינער פון די רעדנערס. די דאָזיקע גרויסע פּאַרזאַמלונג איז, צום באַדויערן, געווען איינע פון די לעצטע וווּ עס איז געקומען צום אויסדרוק דער געמיינזאַמער ווילן פון די יידן פון די נאַצישע גרויליקייטן, פּאַר וועלכע די באַוכערס זענען דורכגענגען אין שטילשווייגן און טרערן.

צו די הילף־טעטיקייטן פון אונדזער פּאַריין דאַרף צוגערעכנט ווערן דאָס העכסט אַקטיווע באַטייליקן זיך אין דער ארבעט פון „פּאַראיניקטן קאַמפּיין" אין יאָר 1948, בעת די קאַמפּן פון די יידישע פּאָלקסמאַסן אין ישראל קעגן דעם ענגלישן אָקופּאַנט און פּאַר זייער מלוכישער זעלבסטשטענדיקייט און פּאַר דער אויפשטעלונג פון דער מדינה. מיר האָבן דאָן צוגעטראָגן בייַ די הונדערט טויזנט פּזוזים.

מיר האָבן אויך אָנטייל גענומען אין דער אקציע פון דער „פּעדעראַציע פון די לאַנדסמאַנשאַפטן" בייַם שיקן מצד דעם „רויטן מגן־דוויד" אַמבולאַנסן קיין ישראל. די „פּעדעראַציע" האָט געשיקט אן אַמבולאַנס, צו וועלכן אויך די „וואַרשעווער" האָבן בייַגעטראָגן.

פאָרוואַלטונג פון לאַנדסלַיט־פּאַראיין פון וואַרשע און אומגעגנט פּעריאָד 1954—1955



עס זיצן פון רעכטס צו לינקס: נחום צוקער, קאַרלאָס נאַפּטאַל, מאַנעס שיינבוים (קאַסיר), נתן ראַזאַנאָווסקי (פּאָרזיצער), יוסף לענגער (סעקרעטאַר), מלך פּרייד־ענרייך, בעריש זאָמב.

עס שטייען די אונטערשטע רייַ פון רעכטס צו לינקס: גדליה קאַליקשטיין, קאַרלאָס מאָטשידלאָווער, אברהם רעגענבוים, משה פּלאָרמאַן, יידל דיקשטיין, הערשל גאָלדשטיין, שלמה שמידט, הערשל בורשטיין, פּנחס זלאָטאָ.

עס שטייען די אויבערשטע רייַ פון רעכטס צו לינקס: וועלוול סאַפּירשטיין, משה גאָלדשטיין, לייביש שוואַרץ, מאַטעס נאַבעל, נאַטאַן זשעליאָני, מאָניש מאַרדיקס, אברהם אָסטראָווער, יוסף בלושטיין.

פון פּאַרשידענע קרייזן צו קעמפן קעגן נאַציזם און זיך קעגנשטעלן זיין פּאַרוויסמאַרש אין דער וועלט. שפּעטער זענען געקומען יאָרן פון צעשפּליטערונג.

אויף צו מאַרגנס נאָכן דאָזיקן אקט, מאָנטיק דעם 19טן אַפּריל, פונקט צום יאָרטאָג פון אויפשטאַנד, אין טאָג וועו מען האָט אין וואַרשע אנטהילט דעם געטאָ־מאָנומענט, האָט דער וואַרשעווער לאַנדסלַיט־פּאַראיין דורכגעפירט א צווייטן אקט, אין סאַלאָן „אַרכענטינא", וווּהין עס איז געבראַכט געוואָרן א מאקעט פונעם דענקמאָל. דער מאקעט, א קונסט ווערק פון קינסטלער בן עמי, אויף דער באַשטעלונג פון וואַרשעווער לאַנדסלַיט־פּאַראיין אין ארגענטינע, איז שפּעטער איבערגענעבן געוואָרן דעם היגן יִיווא.

בייַם מאקעט איז געשטאַנען אן ערנוואַך און טויזנטער יידן האָבן יענעם אָוונט אָפּגענעבן כבוד די יידן־גיבורים געפאַלענע אין קאמף. עס איז אויך געווען אן אויסשטעלונג פון פּאָטאָגראַפיעס

אינסטיטוציעס אין בוענס־אײַרעס. ער זאָגט נישט אָפּ זײַנע יער־לעכע און אויך ספּעציעלע און אויסערגעווײנלעכע בײַטראָגן פֿאַרן איפּט, איקוף, ייִוואָ, דער זשיטלאָווסקי־שול, שלום עליכם־שול, דער ביאַליק־שול און אַנדערע וועלטלעכע שולן, „אָרט", די ביידע אַזילן, דער ליגע קעגן טובערקולאָז, דעם ייִדישן שפּיטאָל. ווען אין שפּיטאָל איז דערעפּנט געוואָרן דער נײַער פֿאַוויליאָן, האָט אונדזער לאַנדסמאַנשאַפֿט אויף איר חשבון אויסגעשטאַט אַ קינ־דער־קאָנסולטאַריע, וווּ עם הענגט טאָקע אַ שילדל מיט דער אויפ־שריפֿט „געשאַנקען פון וואַרשעווער לאַנדסלײַט־פֿאַראײַן".

אין די צען יאָר פון זײַן עקסיסטענץ האָט דער פֿאַראײַן בײַגע־שטײַערט פֿאַר הילפֿצווועקן אַנדערטהאַלבן מיליאָן פֿעזעס. דאָס איז באמת אַ גרויסע סומע.

דער פֿאַראײַן האָלט אָן חברלעכע און לאַנדסמאַנשאַפֿטלעכע

בײַם זאַמלען בײַשטײַערונגען פֿאַרן „פּנקס וואַרשע".

ח' לעננער האָט אויך געבראַכט 50 טויזנט פּראַנק פון דעם וואַרשעווער־אָכאָטער־פֿאַוואַנזקער־פֿאַראײַן אין פּאַריז בײַ זײַן באַ־זוך אין פּראַנקרײַך אין 1954.

היפּשע אויפּטוען האָט אונדזער פֿאַראײַן צו פֿאַרצייכענען וואָס שייך קולטור־טעטיקייט. עס עקסיסטירט אין פֿאַראײַן אַ ביב־ליאָטעק מיט קנאַפּע טויזנט ביכער אין ייִדיש און אויך אין שפּא־ניש, וואָס ציילט אַ גרויסע צאָל לייענער. אונדזערע איבערגעגעבענע טוערס גדליה קאַליקשטיין און וועלוול סאַפּירשטיין זענען ממש אומ־דערמידלעך בײַם שאַפֿן איר גוטע פונקציאָנירונג און בײַם אײַנ־האַנדלען נײַע ביכער. מיר אַרדענען אויך אײַן קולטור־אָוונטן און רעפֿעראַטן אויף ליטעראַרישע און געזעלשאַפֿטלעכע טעמעס. אַזוי האָבן די טריבונע פון אונדזער פֿאַראײַן פֿאַרנומען די חשובע פּרע־

פֿרויען־קאָמיסיע בײַם וואַרשעווער לאַנדסלייט־פֿאַראײַן



עס זיצן פון רעכטס צו לינקס: נאַטקע פֿרײַדענרײַך, חיהלע וויינשענקער (קאַסירערין), מאַניע בירנצווייג (פּאָרזיצערין), ראַקעל ליפּשיץ (סעקרעטאַרין), העלאַ זלאָטא, דאָרא רעגענבוים.

עס שטייען די אונטערשטע רײַ פון רעכטס צו לינקס: באַלביע קאַליקשטיין (וויצע פּאָרזיצערין), ראָכטשע מאָטשידלאָווער, פּייגע אָסטראָווער, פּערל דאָמב, יאַדזשא שוואַרץ, ראָסא מאַרדיקס, האָדעס ראַדזשאָווסקי, האָדעס ראַדזשאָווסקי.

עס שטייען צווייטע רײַ: זאַהאַווא גינסבורג, באַלטשע זעלטמאַן, גיטל בערעלסאָן, שרה דיקשטיין, פּריידע גאָלדבערג, חנה צוקער.

פֿאַרבינדונגען מיט וואַרשעווער אינסטיטוציעס אין אַנדערע לענדער. מיר שטייען אין פֿערמאַנענטן קאָנטאַקט מיט די וואַרשעווער פֿאַר־איינען אין אורוגוויי, פֿראַנקרײַך, בראַזיל, ניו־יאָרק — און פֿאַר־שטייט זיך אויך מיט פּוילן. אויף דער פֿאַרבעטונג פון די „וואַרשע־ווער" אין מאָנטעווידעאָ, צו דער אוניווערסאַר־פֿײַערונג פון זייער אינסטיטוציע, זענען דעלעגירט געוואָרן אַהין אונדזערע פֿאַרוואַל־טונגס־מיטגלידער יחיד דיקשטיין און נאַטאַן זשעליאַני, און אויפן אללאַטיינאַמעריקאַנישן צוזאַמענפֿאָר פון די פּוילישע ייִדן, וואָס איז פֿאַרגעקומען אין ריאָ־דע־זשאַנייראָ אין 1953, האָט אונדז פֿאַר־טראָטן אונדזער סעקרעטאַר יוסף לעננער. לאָמיר דאָ דערמאָנען אַז בעת זײַן זײַן אין בראַזיל האָט ח' לעננער געאָסן פון אַן עכטער פֿרײַנדשאַפֿטלעכער מיטאַרבעט מצד די בראַזיליאַנער פּוילישע ייִדן לעגענטן פֿיניע קאַץ, בצלאל בלײַן, פּאָליק קאַטאָווסקי, שניאור וואַ־סערמאַן, יאָסל גאָלדבערג, ד"ר ל. זשיטניצקי, מיכאל גערבאַראָוו, — פון די אַרגענטינער, און די אויסלענדישע קולטורגעסט זיינען וויינפֿער, בן־ציון גאָלדבערג, מרים ראָבינאָוויטש גאָלדבערג (שלום עליכמס טאָכטער), פּסח נאָוויק, אַלמאָזאָוו, איסר גאָלדבערג, יעקב ראָטבאָום, דאָווידאָוויטש און אברהם ביק. עס איז שוין אַ זעלבסט־פֿאַרשטענדלעכקייט אז דער „וואַרשעווער לאַנדסלײַט פֿאַראײַן אין ארגענטינע" זאָל אויפנעמען און זאָל געבן זײַנע סאָלאָנען פֿאַר מענטשן וואָס מיט זייער וואָרט ברענגען זיי אַרײַן דערהויבונג און קולטור. הלוואי וואָלטן מיר געקאָנט רעאַליזירן אונדזער שטרעבונג אַזוי אָפּט ווי מיר ווילן.

צו די גרויסע קולטור־אָוונטן פון אונדזער פֿאַראײַן דאַרף פֿאַר־

רעכנט ווערן די געזעגענונג פֿאַר די טעאַטער־קינסטלערס רבקה שילער און חבֿל בוזגאַן ערב זייער אָפּפֿאָר קיין פֿוילן. עס איז גע־קומען דאַן א גרויסער עולם, וואָס דאָס האָט געוויזן אַז די יִדישע פֿאָלקסמאַסן האָבן א ביז נאָר ערנסטע באַציִונג צום בעסערן יִדישן טעאַטער און זיַנע טרעגערס. עס קלינגען נאָך איצטער אין די אויערן די צאַפֿלדיקע ווערטער פון רבקה שילער: „ערשט הַיַנט, דאָ אויף דער געזעגענונג־אָפּט פֿאַר אונדז, פֿיל איך ווי וואָס עס הייסט באַציִונג צום טעאַטער, ווי וואָס עס הייסט האָבן אַזעלכע ווארעמע צו־שויערס, נָעמען עס פֿאַרבינדט מיט אונדז די ליבע צו דער עכ־טער יִדישער בינעקונסט... אייביק וועל מיר, איך און חבֿל, ge־דענקען דעם הַיַנטיקן אָוונט, ווי אַזעלכער האָט אונדז געגעבן אַזוי פֿיל ווארעמקייט און גליובן אין דער עקסיסטענץ פון א טַיַערן יִדישן פֿובליקום..."

מיר האָבן אויך אַרויסגעגעבן א פֿאָטיש בוך „דאָס ליד פון בכלל דאַרף באַזונדערס אויסגעטיילט ווערן אונדזער דינאַמי־שע פרויען קאָמיסיע. זי איז א הויפּטנערוו אין דער ארבעט פון פֿאַראיין. נישטאָ קיין טעטיקייט אָן דער פרויען־קאָמיסיע. ווו זי רירט זיך צו, איז די ארבעט א געבענטשטע. דאַרף זיַן א טיי — ווערט דערפון א באַנקעט פון כל־טוב, עס וואַקסט אוים אויף די טישן פון אַל דאָס גוטס. האָבן מיר א זאַמלונג, אַן איניציאַטיווע — זענען די פרויען דערבַיַ די אַקטיוויסטע. קומט פֿאַר אַן אונטערנע־מונג און מען דאַרף פֿאַרקויפן בילעטן — איז ווי וואָלטן מיר דאָס געקענט דורכפירן אָן אונדזערע חברטעס? לאָמיר זיך נישט שעמען און זאָגן אַז זיי זענען טאַקע די בעסערע העלפט פון אונדזער ארבעט.

וואָס שייך די אַלגעמיינע געזעלשאַפטלעכע טעטיקייטן פון אונדזער לאַנדסמאַנשאַפט, דאַרפן מיר דערמאָנען אונדזער אַקטיווע מיטאַרבעט מיטן „איקוף" און מיט אַנדערע לאַנדסלַיַט־פֿאַראיינען.



דער לייענער־קרַיַז „19טער אַפּריל" בַיַם וואַרשעווער לאַנדסלַיַט־פֿאַראיין.

מַיַן היים" פון אונדזער לאַנדסמאַנקע, דער יונגער דיכטערין רחל מינצעס. די דאָזיקע פֿאָעמע, געהייליקט וואַרשע, פירט אונדז איבער די וואַרשעווער יִדישע גאַסן אוֹן בעל־מלאכישע שטובן, ווו בַיַ די צאַנקנדיקע ליכטלעך טויכט אויף דאָס רעווָאלוציאָנערע באַ־ווּסטזיַן פון דעם יִדישן ארבעטער־פֿאָלק. מיר גייען דערנאָך צו־זאַמען מיט דער דיכטערין איבערן געטא וועט פֿאַרצערט דורך די פַיַערן וועלכע עס צינדן אָן די נאַצישע משחיתים פון אויבן און אונטן. מיר געפינען זיך אין איינעם מיט די העלדן, מיט די אויפשטענדלערס, מיט די פֿארטיידיקערס פון יִדישן כבוד, מיט די פֿאַרזעצערס פון סטאַלינגראַדער הערָאיזם. — —

די פרויען אין אונדזער פֿאַראיין טוען א באַזונדערע קולטור־טעטיקייט. זיי האָבן א לייענקרַיַז „19טער אַפּריל" וועלכער איז אַנ־געשלאָסן אין דער גרויסער קייט לייענקרַיַזן וואָס עס עקסיסטירן אין בועלאָס־אַיַרעס.

מיר באַטיליקן זיך ביז גאָר אַקטיוו אין יִדישן געזעלשאַפטלעכן לעבן אין בועלאָס־אַיַרעס און די ראָלע פון די „וואַרשעווער" איז זיכער נישט קיין קלייניע. דאָס מערקט זיך גאָר שטאַרק בַיַ די וואָלן צו די פֿארשידענע יִדישע אינסטיטוציעס און דער עיקר בעת די קהילה־וואָלן. אין יאָר 1949 איז אפילו אויסגעקליבן געוואָרן אויף דער ליסטע פון דער „פעדעראַציע" אונדזער פֿאַרוואַלטונגס־מיט־גליד יִדל דיקשטיין אַלס וואָקאַל פון דער אמיא (קהילה).

מיר האָבן שוין דערמאָנט די לַיַקאַסע „לַאוואַשע" וואָס עק־סיסטירט בַיַ אונדזער פֿאַראיין. פֿאַקטיש איז עס א באַזונדערע אינסטיטוציע, א דעמאָקראַטישע און פֿאָלקסטימלעכע, וואָס דער־פֿילט א וויכטיקע מיסיע צווישן אירע מיטגלידער דורך אַרויסגעבן קלענערע און גרעסערע הלוואות — אָן פּראָצענטן, אָן דעם אַז מען זאָל דאַרפן אימעצן קלאָפּן אין פֿלייצע, אויף יסודות פון קאָא־פֿעראַטיווער סאָלידאַריטעט, אויף א חברלעכן שטייגער. ערשט א

דירעקטאָריום פון דער קרעדיט־קאָאָפּעראַטיוו בײַם וואַרשעווער לאַנדסלײַט פאַראײן „קאַכא פּאָפּולאַר לאַוואַזשע"



עס זיצן פון רעכטס צו לינקס: הערשל גאָלדשטיין (קאַסיר), מלך פריידענרייך (וויצע פּאָרזיצער), אברהם אַסטראָווער (פּאָרזיצער), אברהם אַקסעלרוד (פאָרוואַלטער), משה גלעבלונג (סעקרעטאַר).

עס שטייען פון רעכטס צו לינקס: שלמה שמידט, משה גאָלדשטיין, גדליה קאַליקשטיין, נחום צוקער, בעריש דאָמב, יוסף בלושטיין, מאָניש מאַרדיקס.

יאָר, ווי די לײַקאָסע איז געשאַפן געוואָרן און שוין איז איר אומ־זאַץ אויסגעוואַקסן ביז 700.000 פּעזעס. דאָס איז דער בעסטער אטעסטאט פון דער נוצלעכקייט און וויכטיקייט פון איר ארבעט.

דער וואַרשעווער לאַנדסלײַט־פאַראיין איז אַן אמתע גײַסטיקע היים פאַר אונדזערע מיטגלידער. זיי קומען זיך צונויף אין זײַנע לאָקאָלן כדי צו באַהאַנדלען געזעלשאַפטלעכע ענינים — וועגן עפּע־נען נײַע שולן, וועגן א געווײסן קולטור־צענטער, און ענלעכם. א מאָל טרעפט מען זיך אויף א קולטור־צוזאַמענקום. עס איז דאָ א רעדנער וואָס האלט א לעקציע וועגן פּרצן אָדער א צווייטן יידישן קלאַסיקער, אָדער וועגן „דאָן קיכאָט" פון סערוואַנטעס. קומט א גאסט פון „אויסלאַנד", איז דאָך אוודאי אינטערעסאַנט צו הערן א גרום פון יענעם לאַנד. עס ווערן געמאַכט בײַ געלעגנהייטן פאַרשי־דענע באַנקעטן, וועטשערעס און צוזאַמענקומען. פּריוואַטע משפּחה־יום־טובים פון אונדזער אקטיוו ווערן איבערגעטראָגן אין פאַראיין מיט א „לחיים", ווו מען פרייט זיך מיטן בעל־שמחה צו זײַן משפּ־חה־יום־טוב און דער צוזאַמענקום ווערט אויסגענוצט פאַר פאר־איינסצוועקן.

גאָר פּײַערלעך און מיט טיפן יראת הכבוד דערמאָנט דער פאראיין יאָר־יערלעך דעם 19טן אפּריל, דעם יאָרטאָג פון וואַרשע־ווער געטאָ־אויפשטאַנד. נישט שטענדיק אָבער איז מעגלעך צו רע־אליזירן עפּנטלעכע אקטן. הײַנטיקם יאָר 1955, צב"ש, אין דעם יאָר פון די שילומים, האָבן מיר די געטא־פּײַערונג געמוזט דורכ־פירן בחדרי־חדרים, ווי די מאַראַנען . . .

צום געטא־יאָרצייט קומען זיך צונויף אויפן בית־עולם אין טאָבלאַדא, טויזנטער לאַנדסלײַט, און לעבן מאָנומענט פון די קדו־שים, ווו עס ליגט דאָס קעסטעלע אש וואָס איז געבראַכט געוואָרן דורך דער לאַנדסמאַנשאַפטן־דעלעגאַציע, הערן זיי אויס דעם רעלי־גיעזן טייל פון א חזן און די ווערטער פון א רעדנער.

לאָמיר פאַרענדיקן דעם באריכט וועגן דעם „וואַרשעווער



דער אקטיוו פון וואַרשעווער לאַנדסלײַט־פאַראיין בעת פּינע קאַצס א פּאָרלעזונג וועגן „דאָן קיכאָט".

פּנקס-קאָמיטעט

עס זיצן פֿון רעכטס צו לינקס: וועלוול סאָפּירשטיין, יידל דיקשטיין, גדליה קאָליקשטיין, בעריש דאָמב, מאָטעס נאָבעל, יוסף לעוגער, קאַרלאָס נאָפּטאַל, משה גאָלדשטיין, נתן ראזאַנאָווסקי.

לאַנדסלײַט-פֿאראיין אין ארגענטינע" מיט עטלעכע וועלטער וועגן „פּנקס וואַרשע".

דער פּאַרשלאָג וועגן ארויסגעבן אזא בוך איז געקומען פון אונדזער לאַנגיאָריקן פֿאַרוואַלטונגס-מיטגליד ח' בעריש דאָמב.

דאָס איז געווען א גוואַלטער געראַנק, וואַרעם נישט לײַכט איז צו רעאַליזירן דעם פּנקס פון אזא עיר ואם בישראל ווי עס איז געווען וואַרשע.

דאָך איז דער באַשלוס וועגן דעם אָנגעזאַמלטן געוואָרן און איצטער האָבן מיר דעם 1טן באַנד פון „פּנקס" א פֿאַרענדיקטן.

מיר האָבן פֿאַרשטאַנען אז אונדזער גרויסע היימשטאָט, וואָס האָט געלעבט א לאַנג היסטאָריש לעבן און איז אומגעקומען אין גבורה און קדושה, איז ווערט פֿאַראייביקט צו ווערן.

מיר האָבן זיך דורכגענומען מיטן באַווּסטזיין אז די זין און טעכטער פון דער יידישער וואַרשע, צעזייטע איבער דער גרויסער וועלט, זענען מחויב די דאָזיקע ארבעט צו טאָן.

האָבן מיר אויסגעקליבן א פּנקס-קאָמיסיע, וואָס איר אויפּגאַבע איז געווען צו רעאַליזירן דעם באַשלוס וועגן „פּנקס-וואַרשע".

פון דער דאָזיקער קאָמיסיע דערלויבן מיר זיך באַזונדערס אויסצוטיילן די נעמען פון די חברים גדליה קאָליקשטיין און שמואל קאָמינסקי, וואָס האָבן מיט זייער אומדערמידלעכער ארבעט פֿיל בײַגעטראָגן אז דער „פּנקס וואַרשע" זאָל דערזען די ליכטיקע שײַן.

די קאָמיסיע האָט איר ציל דערגרייכט און דער ערשטער באַנד פון „פּנקס" איז געוואָרן א פאקט.

דאָס איז די בעסטע סאַטיספאקציע פאַר דעם וואַרשעווער לאַנדסלײַט-פֿאראיין אין גאַנצן, פאַר אַלע זײַנע מיטגלידער און טוערס, און דער עיקר פאַר זײַן פֿאַרוואַלטונג און אירע באַזונדערע קאָמיסיעס.

און עס איז א גרויסער דערגרייכונג פאַר אַלע וואַרשעווער לאַנדסלײַט סײַ דאָ אין ארגענטינע און סײַ אין דער גאַנצער וועלט.

רעדאַקציע פון פּנקס וואַרשע

פון רעכטס צו לינקס: גדליה קאָליקשטיין, מענדל זאַקס, פּיניע קאַץ, מאָטל זאַקין און שמואל קאָמינסקי

פאַרוואַלטונגען און קאָמיסיעס פון אונדזער פאַריין

צוליב דער אוממעגלעכקייט אויסצורעכענען אלע פאַרוואַלטונגען און פארשידענע קאָמיסיעס, טוערם און אקטיוויסטן בײַם פאַריין דורך דער צײַט פון זײַן 10יעריקער עקסיסטענץ, וועלן מיר בלויז דערמאָנען די פֿרעזידענטן פון פאַראיין: מאוריסיאָ פּמאַנקע־וויטש, אברהם זאלצמאן, משה פלאָרמאן, מאטעס נאבעל, יידל דיקשטיין און אין דעם איצטיקן פֿעריאָד נתן ראדזאנאָווסקי.

פֿרעזידענטינס פון דער פרויען־קאָמיסיע: רעגינא שאפּירא (געשטאָרבן), שרה דיקשטיין, בערטא זאלצמאן און מאניע בירענצווײַג (אין איצטיקן פֿעריאָד).

*

פאַרוואַלטונג און קאָמיסיעס פון וואַרשעווער לאַנדסלייט-פאַראיין אין 1954—1955

פאַרוואַלטונג: נתן ראדזאנאָווסקי — פֿרעזידענט, יוסף לענגער — סעקרעטאר, מאַנעם שיינבוים — קאסיר. וואָקאַלן: נחום צוקער, קארלאָם נאפּטאל, מלך פרייד־ענרייך, בעריש דאָמב, פּנחס זלאָטא, הערשל בוראָקאָווסקי, שלמה שמידט, הערשל גאָלדשטיין, יידל דיקשטיין, משה פלאָרמאן, אברהם רעגענבוים, קארלאָם מאָטשידלאָווער, ג. קאַליקשטיין, כאָסע בלושטיין, אברהם אָסטראָווער, שמואל קאמינסקי, מאניש מארדיקס, נאטאן זשעלאָני, מאטעס נאבעל, לייביש שווארץ, משה גאָלדשטיין, וועלוול סאפּירשטיין.

פרויען־קאָמיסיע: מאניע בירנצווייג — פֿרעזידענטין, ראָעל ליפשיץ — סעקרעטארין, חיהלע ווינשענקער — קאסירערין, נאטקע פרייד־ענרייך, העלא זלאָטא, דאָרא רעגענבוים, האָדעם ראדזאנאָווסקי, ראסא שידלאָווסקי, ראסא מארדיקס, יאדזשע שווארץ, פּערל דאָמב, פייגעלע אָסטראָווער, ראכטשע מאָטשידלאָ־ווער, באלבינע קאַליקשטיין, אנא צוקער, פרידא גאָלדבערג סארא דיקשטיין, גיטל בערענסאָן, ביילטשע זעלטמאן, זאהאווא גינסבורג, אסתר גאָלדשטיין, בעלא שמידט, בערטא זאלצמאן, דאָרא עס־טערזאָן, מאניע אונטערהענדלער, אסתר גאָלדמאן, בראָנקא ליפּא.

ביבליאָטעק־קאָמיסיע: גדליה קאַליקשטיין און וועלוול סאָ־פּירשטיין.

לייקאסע דירעקטאָריום: אברהם אָסטראָווער — פֿרעזידענט, משה געלבלונג — סעקרעטאר, הערשל גאָלדשטיין — קאסיר, אברהם אקסעלרוד — פּאַרוואַלטער. וואָקאַלן: מלך פרייד־ענרייך, שלמה שמידט, משה גאָלדשטיין, גדליה קאַליקשטיין, נחום צוקער, בעריש דאָמב, כאָסע בלושטיין, מאניש מארדיקס, ראפאל זאנאבענד.

דער אמעריקאנער קאנסיל פאר וואַרשעווער ייִדן

די געשיכטע פון „אמעריקאנער קאָנסיל פאר וואַרשעווער ייִדן" נעמט ארום בסך־הכל א פעריאָד פון ארום עלף יאָר. אין צאָל פון יאָרן שטעלט ער מיט זיך פאר א קורצן צייט־שטח, וואָס אין נאָרמאַלע טערמינען וואָלט אן אָרגאַניזאַציע זיך אפשר אפילו נישט אָפּגעשטעלט צו פארציכענען וואָס זי האָט אויפגעטאָן; סיַידן אין א לאַקאַלן באריכט צו אירע מיטגלידער. און אוודאי וואָלט נישט געקאָנט זיַין קיין רייד וועגן ארויסרייַבן זיך אין א פנקס לדורות.

אָט די קריטעריע קאָן אָבער בשום אופן נישט אָנגעוואַנדט ווערן אויף דעם „אמעריקאנער קאָנסיל", צוליב עטלעכע טעמים:

ערשטנס, איז דער „אמעריקאנער קאָנסיל" געקומען צום לעבן אין א זייער אומנארמאַלקייט פון דער צייַט; צווייטנס האָט ער, טאָקע צוליב דער אומנארמאַלקייט פון דער צייַט, אָנגעצייכנט פאר זיך דרייַנגענדיקע און זייער ווערטפולע אויפגאבעם, וואָס ער האָט מיט א סך אחריות, אין א גרויסער מאָס דורכגעפירט. און דריטנס, האָט דער קאָנסיל, סיַ דורך זיַן אימפעט, מיט וועלכן ער איז צוגעטראָטן צו שאַפן באַלדיקע ברידערלעכע הילף צו די ייִדן פון וואַרשע, וואָס זענען געווען צעזייט און צעשפרייט אויף שבעה ימים, סיַ דורך די מעטאָדן פון הילף וואָס ער האָט אָנגעוואַנדט, גורם געווען אויפצורודערן די ייִדישע עפנטלעכקייט צו בריטערע און גיכערע הילף־מעשים אין דעם ערב פון דעם סוף און באַלד נאָכן סוף פון מלחמה און חורבן און דאָס איז זייער א ווערטפולער עלעמענט.

דער שטוים צו דעם געבורט פון „אמעריקאנער קאָנסיל פאר וואַרשעווער ייִדן", וואָס איז פארגעקומען אין פרילינג פון דעם יאָר 1943, איז געווען די נייַם וואָס האָט זיך אריבערגעטראָגן איבערן אטלאַנטישן אָקעאַן צו אונז אין צפון־אמעריקע וועגן דעם גראַנגל אויף לעבן און טויט, וואָס איז אָנגעגאַנגען אין וואַרשע, מיט דעם בלוטיקסטן שונא פון דער מענטשהייט — דעם היטלעריזם — ערב דעם היסטאָרישן העלדישן אויפשטאַנד פון די בערך פערציק אָדער פופציק טויזנט פאַרבליבענע ייִדן אין דעם וואַרשעווער געטא קעגן די באַוואָפנטע און באַפאַנצערטע נאַצישע חיילות.

אין יענער צייַט איז שוין געווען באַווּסט, אז די איבערוועלטיקע מערהייט פון דעם דרייַ־ און א האַלב מיליאָניקן פוילישן ייִדנטום איז שוין געהאַט פארשניטן געוואָרן דורך די הענט פון די נאַצישע רוצחים און אז כדי צו ראַטעווען די שארית־הפּליטה, מוזן אַלע כוחות פאַראייניקט ווערן — באַלד, תיכף!

א קורצע מעלדונג אין דער אמעריקאַנער פרעסע, אין חודש אפּריל 1943, האָט דערציילט אז א פוילישער באַאמטער, וואָס האָט זיך אַרויסגעראַטעוועט פון פוילן און איז אָנגעקומען קיין לאָנדאָן, האָט געבראַכט א גרום וואָס עטלעכע ייִדישע פאַרשטייער פון וואַר־שע האָבן געשיקט מיט אים צו די ייִדן אין איראָפּע, און דער עיקר צו ייִדן אין אמעריקע. אין דאָזיקן גרום האָט זיך געזאָגט אז: „...אין אונדזער גרויסן אומגליק טוט אונדז מער ווויי די גלַייכגילטיקייט פון אונדזערע אמעריקאַנער ברידער, ווי די מאַטערנישן וואָס מיר לייַדן פון די בעסטיאַלישע נאַצים..."

אָט־דער גאַליקער גרום איז געווען א שארפע מאָנונג און א שאַלרוף צו באַלדיקער אקציע — א רוף וואָס האָט אויפגעוועקט און אויפגעטריסלט א גרויסן טייל פון די וואַרשעווער ייִדישע לאַנדס־לייַט זיך צו אַרגאַניזירן פאר באַלדיקער הילף דורך אַלע מעגלעכע און אפילו אוממעגלעכע וועגן, לטובת אונדזערע פארפַינטיקטע וואַרשעווער שוועסטער און ברידער.

נאָר איידער מיר גייען אריבער צו דער געשיכטע פון דעם „אמעריקאנער קאָנסיל פאר וואַרשעווער ייִדן", איז וויכטיק צו פאר־צייכענען, כאָטש אין קורצן, אייניקע פאקטן וועגן דעם געזעלשאַפט־לעכן פארנעם און אָרט פון די וואַרשעווער ייִדן אין דעם לעבן פון דעם פינף־און־א האַלב מיליאָניקן ייִדישן קיבוץ אין די פאראיי־ניקטע שטאַטן.

דאָס פוילישע ייִדנטום האָט א סך בייַגעטראָגן צו די 300 יאָר געשיכטע פון דעם ייִדישן ישוב אין די פאראייניקטע שטאַטן. די נעמען פון חיים סאָלאָמאָן, מיכל הילפערן, טעאָדאָר ווייַנער און אומצאָליקע אַנדערע נעמען, צוזאַמען מיט די נעמען פון די פוילישע העלדישע קעמפערס פולאַווסקי און קאָסציושקאָ, שייַנען ארויס מיט זייער הערלעכן מסירת־נפשדיקן אָנטייל אין די קאַמפן פאר דער זעלבסטשטענדיקייט און פרייהייט פון די פאראייניקטע שטאַטן, אין דער ברויזנדיקער אַבאָליציאָניסטישער באַוועגונג מיט א הונדערט יאָר צוריק, און שפעטער אין די קאַמפן פאר דער אָפּשאַפונג פון נעגער־שקלאַפערייַ.

אומעגלעך לאַנג איז די רשימה פון פוילישע ייִדן און זייערע זין און טעכטער, געבוירענע אין אמעריקע, וועלכע האָבן געקעמפט און פון וועלכע א סך האָבן זייערע יונגע לעבנס אַוועקגענעבן אין די רייען פון די אמעריקאַנער באַוואָפנטע קרעפטן אין דער צווייטער וועלט־מלחמה.

אָבער נישט נאָר ווי יחידים נאָר אויך ווי אָרגאַניזירטע קא־לעקטיווע גרופּעס, האָבן די וואַרשעווער ייִדן בייַגעטראָגן סיַ צום ייִדישן געזעלשאַפטלעכן, עקאָנאָמישן און קולטורעלן לעבן און סיַ ווי צום אלגעמיינעם לעבן פון דעם אמעריקאַנער פאָלק צו די מאַסן־עמיגראַציע פון די מזרח־אייראָפּעישע לענדער, וואָס האָט זיך אָנ־געהויבן אין 1881, האָט ביז נאָך דער ערשטער וועלט־מלחמה

אַרײַנגעבראַכט נישט ווייניקער ווי אַרום צוויי הונדערט טויזנט יִידן פון וואַרשע.

פּונקט ווי די יִידן פון אַנדערע שטעט און לענדער, האָבן די וואַרשעווער יִידן אָנגעהויבן זיך צו אָרגאַניזירן אין אַלערלײ פּאַר־איינען און געזעלשאַפטן און בויען און באַפעסטיקן פּאַרשידענע גע־זעלשאַפטלעכע, ווילטעטיקע, רעליגיעזע און וועלטלעכע אינסטי־טוציעס.

איינע פון די סאַמע ערשטע אָרגאַניזאַציעס פון פּוילישע יִידן אין די פּאַראיניקטע שטאַטן איז די פּויליש־יִידישע לאַנדסמאַנשאַפט. וואַרשעווער קראַנקן־אונטערשטיצונגס־פּאַראיין „בני יעקב", וואָס האָט זיך געגרינדעט אין ניו־יאָרק דעם 3טן פעברואַר 1870 — מיט העכער א צענדליק יאָר פריער איידער דער גרויסער אימיגראַציע־שטראָם פון מזרח־אייראָפּעישע יִידן האָט זיך אָנגעהויבן. אָט־די לאַנדסמאַנשאַפט איז געגרינדעט געוואָרן אויף א ברית בין א לאַנדס־מאַן אין הויז, מיט 25 מיטגלידער.

בכלל האָט די מאַסן־עמיגראַציע פון פּוילישע יִידן קיין אַמע־ריקע זיך אָנגעהויבן א סך פריער ווי די עמיגראַציע פון אוקראַינע, ליטע און ווייסרוסלאַנד. איר גרויסער אָנהייב פאַלט אוים באַלד נאָכן פּוילישן אויפשטאַנד אין 1863, אָבער פאַקטן וועגן אַן אָנהייב — ריכטיקער: וועגן אָנהייבן — פון אַן אָרגאַניזירט לעבן פון פּוילישע יִידן אין די פּאַראיניקטע שטאַטן געפינען מיר א סך פריער.

נאָך אַזוי פרי ווי אין 1819 האָט אין דער שטאָט סינסינעטי שוין עקסיסטירט א פּוילישע שול, כאָטש נישט אַלע מתפּללים אין יענער שול זענען געווען פּוילישע יִידן. אין 1832 האָבן פּוילישע יִידן אין טשארלסטאָן, א שטאָט אין דרום פון די פּאַראיניקטע שטאַטן, זיך אָפּגעשפּאַלטן פון דער דאָרטיקער רעפאָרם־שול און גע־גרינדעט אַן אייגענעם בית־תפילה.

אין דער געשיכטע פון דער אָנטשטייונג פון יִידישע לאַנדסמאַנ־שאַפטן אין אַמעריקע געפינען מיר אז אין 1851 איז אין לוויוויל, קענטאָקי, אָרגאַניזירט געוואָרן די „קהילה בית־ישראל אנשי־פּוילן"; אז אין 1853 האָט אין ניו־יאָרק עקסיסטירט דער „בית־מדרש ילידי פּוילן" און אז אַרום 1860 איז שוין דאָ געווען א חסידים־שטיבל. די ערשטע גרויסע וואַרשעווער שול („ערשטע וואַרשעווער קאָנגרע־געישאַן"), וואָס געפינט זיך ביז היינטיקן טאָג אויף 60 ריוויינגטאָן־סטריט, איז געגרינדעט געוואָרן אין 1894.

און אָט איז א טיילווײַז רשימה פון וואַרשעווער יִידישע אָר־גאַניזאַציעס, געזעלשאַפטן און אנשטאַלטן אין ניו־יאָרק, וואָס האָבן זיך געגרינדעט אין פּאַרשידענע צײַטן (לויט דעם בוך „יִידישע לאַנדסמאַנשאַפטן אין ניו־יאָרק", אַרויסגעגעבן פון דער יִידישער שרײַבער־גרופּע אויפן פעדעראַלן שרײַבער־פּראָיעקט אין 1938):

„וואַרשעווער מושב־זקנים אויפן נאָמען פון חיים סאָלאָמאָן", געגרינדעט אין 1925; „וואַרשעווער קראַנקן אונטערשטיצונגס־פּאַראיין בני ישראל", געגרינדעט אין 1902; „וואַרשעווער דאָטערס אוו איזראעל" (ישראלס טעכטער), אָרגאַניזירט אין 1903; „וואַר־שעווער־פּראַנער יאָנג־מענס־ברענטש 50 אָרבעטער־רינג", געגרינ־דעט אין 1904; „וואַרשעווער בענעוואָלענט סאָסייטי", געשאַפן אין 1906; „וואַרשעווער פּראָגרעסיוו אסאָסעישאַן" — 1906; „וואַרשעווער מעדעם־ברענטש, 215 אָרבעטער־רינג" — 1908; „וואַרשעווער־אומגעגענט־בריידערלעכע־סאָסייעטי" — 1914.

אָט אזוי ציט זיך א לאַנג צעטל פון פאַרשידענע וואַרשעווער אָרגאַניזאַציעס, וואָס זענען אין באַוונדערע צײַטן, ביז אין די דרײַ־סיקער יאָרן, געשאַפן געוואָרן דורך גרופּעס, פאַר פאַרשידנארטיקע צוועקן.

מיטן גאַנג פון דער צײַט איז פון די א מאָל יונגע און מיטל־יעריקע אָנגעוואָקסן אַן עלטערער דור פון וואַרשעווער יִידן, און ס'איז אנטשטאַנען א נויטיקייט צו זאָרגן פאַר לאַנדסלײַט־זקנים, וועלכע נייטיקן זיך אין א חיים. אזוי איז אין 1925 געגרינדעט ג־ע־וואָרן א וואַרשעווער מושב־זקנים, אויפן נאָמען פון חיים סאָלאָמאָן, וואָס איז זיך פונאַנדערגעוואָקסן אין א גרויסער אינסטיטוציע.

אין מײַ 1908 איז אָרגאַניזירט געוואָרן דער „פּאַרבאַנד פון פּוילישע יִידן אין אַמעריקע", וואָס האָט געשפּילט א באַוונדער קאָנסטרוקטיוע ראָלע אין משך פון כמעט א האַלבן יאָרהונדערט און ער ווירקט און פונקציאָנירט ביזן היינטיקן טאָג. פּאַרשטענד־לעך אז כאָטש די יִידן האָבן דאָ געגרינדעט זעלבשטענדיקע וואַר־שעווער לאַנדסמאַנשאַפטן און געבויט אינסטיטוציעס, האָבן זיי זיך אָבער נישט איזאָלירט פון דעם גאַנצן פּויליש־יִידישן אָרגא־ניזם אין די פּאַראיניקטע שטאַטן. פּאַרקערט, זיי האָבן, סײַ אַלס זעלבסטשטענדיקע וואַרשעווער קערפּערשאַפטן, סײַ אַלס וואָס שעווער אין א קאָלעקטיוון זינען, זיך באַטייליקט אין אַלע טעטיקייטן פון די פּוילישע יִידן אין אַמעריקע און האָבן א סך בײַגעטראָגן לטובת די יִידן אין פּוילן. א באַוונדער אָנגעזעענע ראָלע האָבן די וואַרשעווער יִידישע אָרגאַניזאַציעס געשפּילט אין דער שאַפונג און אין דעם פונקציאָנירן פון דער פעדעראַציע פון פּוילישע יִידן אין אַמעריקע.

שוין אפילו נאָך דעם ווי דער „אַמעריקאַנער קאָנסיל פּאַר וואַר־שעווער יִידן" האָט זיך געגרינדעט, האָבן די וואַרשעווער־יִידישע אָרגאַניזאַציעס באַוונדער און דער וואַרשעווער קאָנסיל אַלס פּאַר־אייניקטע קערפּערשאַפט פון וואַרשעווער יִידן אין אַמעריקע, זיך נישט אָפּגעזונדערט פון דער פּוילישער פעדעראַציע, נאָר האָבן ווײַטער מיטגעאַרבעט און מיטגעווירקט מיט איר.

אָט דער מאַמענט ווערט ספּעציעל באַטאָנט אין א לייט־אַרטיקל אין דעם ערשטן נומער פון „אונדזער זשורנאַל" (30בער אַפּריל 1944) וואָס דער „אַמעריקאַנער קאָנסיל פּאַר וואַרשעווער יִידן" האָט אָנגעהויבן אַרויסגעבן פּעריאָדיש, א יאָר נאָך דעם ווי דער קאָנסיל האָט זיך געגרינדעט. אין יענעם לייט־אַרטיקל זאָגט זיך צווישן אַנדערם:

„מיר, וואַרשעווער יִידן, זענען באַוונדערם פאַראינטע־רעסירט אז פּוילישע יִידן אין אַמעריקע, סײַ די וואָס זענען שוין דאָ פון לאַנג, סײַ די וואָס זענען נישט לאַנג אַריבער־געקומען, זאָלן אויף א נעמיינזאַמען אופן העלפן דעם פּוי־לישן יִידנטום אומעטום וווּ פּוילישע יִידן געפינען זיך — — פּאָליטיש, מאַראַליש און פינאַנציעל."

צום סוף פון יענעם לייט־אַרטיקל ווערט קרעפטיק אונטערגע־שטראָכן:

„א שטאַרקע פעדעראַציע פון פּוילישע יִידן, אַן אי־נערלעכע מחלוקת — אויך א שטאַרקער קאָנסיל פון וואַר־שעווער יִידן — קאָנען איינס דאָס אַנדערע זיך געבן שטיצע."

די גרינדונג פון דעם וואַרשעווער קאָנסיל

דער „אמעריקאַנער קאָנסיל פאר וואַרשעווער יִידן" איז געגרינדעט געוואָרן אין מאַרץ 1943, אויף דער איניציאַטיוו פון א קליינער גרופּע יחידים־פּיאָנערן וואָס האָבן אַרויסגעלאָזט דעם ערשטן רוף פאר א באַראַטונג, פון וועלכער ס'איז אין א קורצער צייט אַרויסגעוואָקסן א לאַנד־צוזאַמענפאַר. אין אָט דעם ערשטן צוזאַמענפאַר פון וואַרשעווער יִידן אין די פאַראייניקטע שטאַטן, אָפּגעהאלטן דעם 20טן יוני 1943, האָבן אָנטייל גענומען פאַרשטייערס פון אַרום 50 וואַרשעווער יִידישע אָרגאַניזאַציעס פון ניו־יאָרק און אַנדערע שטעט, אחוץ אַן ערך הונדערט יחידים, געזעלשאפטלעכע און קולטור־טוערס, וואָס זענען געקומען צוליזן א ברידערלעכע האַנט פון הילף.

די רשימה פון די איניציאַטאָרן איז באשטאַנען פון די ווייטערדיקע אָנגעזעענע געזעלשאפטלעכע און קולטור־טוערס: ז. טיגל, סעמיועל וואָהל, קלמן פרידמאַן, סעמיועל דרעווניאָוויטש, מאָקס סילווערסטיין, בלומענשטאָק, ד. לעבענבאום, ב. אשענפארב.

דער באַלדיקער אָפּרוף איז געווען א באַדייטנדיקער. עס דארף אָבער למען דעם געשיכטלעכן אמת פאַרצייכנט ווערן, אז א קליינער טייל פון די וואַרשעווער יִידישע אָרגאַניזאַציעס איז ניט צוגעשטאַנען צו דער קאָנוועַנשאַן און געבליבן פון דער וויטנס פון דיליפאַקציעס און אַנדערע טעטיקייטן וואָס דער וואַרשעווער קאָנסיל האָט אונטערגענומען און דורכגעפירט. סיבות זענען געווען פאַרשידענע, אָבער די סאַמע כאַראַקטעריסטישע זענען צוויי: א) פערזענלעכע קנאה. די פירערס פון אייניקע אָרגאַניזאַציעס האָבן, צוליב פערזענלעכע, קליינלעכע חשבונות, נישט געוואָלט מיטארבעטן מיט דעם אָדער יענעם יחיד וואָס שטייט אין דער פירערשאפט פון דעם קאָנסיל; ב) דער עלעמענט פון „וישמן ישורון"; דאָס נישט וועלן צולאָזן יענעמס צרות צום אייגענעם האַרץ, וואָס איז פאַרגאָסן מיט פעטס... כאָטש די שטרעבונג און דער הייסער באַגער פון די גרינדערס און אָנפירערס פון דעם קאָנסיל זענען געווען צו דערגרייכן און ערמעגלעכן אַלע וואַרשעווער אָרגאַניזאַציעס, וואָס עס אָבער נישט געשטערט אָנצוצייכענען א בריטע פּראָגראַם פון באַלדיקע און וויטערדיקע אויפגאַבעס, וואָס זענען אין דער גרעסטער מאָס דורכגעפירט געוואָרן מיט אימפּעט און מיט גרויס אחריות.

כדי צו געבן א באַגריף פון די אָנגעצייכנטע אויפגאַבעס אויף דעם ערשטן צוזאַמענפאַר, איז וויכטיק אָנצוווייזן אויף די הויפּטשטריכן פון דער פּראָגראַם וואָס איז דאָרט אָנגענומען געוואָרן און וואָס קאָן, אין קורצן, פאַרמולירט ווערן אין די ווייטערדיקע פונקטן:

ערשטנס — אז מיר, אַמעריקאַנער יִידן וואָס שטאַמען פון וואַרשע, זאָלן קומען נענטער איינער צום צווייטן, אָן אונטערשייד פון גרופּירונגען און שאַטירונגען צו טאָן באַלד עטוואָס פּראַקטישעס פאַר אונדזערע ברידער אין וואַרשע, פּראָגע און די אָרומיקע פאַרשטעט, ווי פאַוואָנזעק, פּעלצעוויזנע א"א, — און פאַראייניקטערהייט צוגרייטן א פלאַן וועגן דעם, וואָס מיר דארפן טאָן אויף מאָרגן — נאָך דער מלחמה. דער עיקר אָבער — אָנצושטרענגען זיך און איינשפאַנען אַלע אונדזערע כוחות אויף צו טאָן באַלד דאָס וואָס מען קאָן טאָן הינט. פאַר דעם צוועק וועלן מיר זיך פאַרבינדן מיטן „דזשאָינט", „אָרט", „יידישן וועלטקאָנגרעס" — ד"ר מיט אַלע וואָס קאָנען צוליזן א האַנט פון הילף אויף פאַרשידענע אופנים און גלייכצייטיק אונדז פאַרלייכטערן דאָס אָנקניפן פאַרבינדונגען כדי מיר זאָלן דערטראָגן צו די וואַרשעווער, וווּ זיי זאָלן זיך נישט געפינען, אונדזער באַשיידענע הילף.

צווייטנס, — העלפן גלייכצייטיק, דורך אונדזער אָרגאַניזאַציע, די אמעריקאַנער יִידישע אינסטיטוציעס וועלכע טראָגן אויף זיך דעם נאָמען וואַרשע.

דריטנס, — צו זיין אויף דער וואַך און זאָגן אונדזער וואָרט וועגן פראַגעס וואָס האָבן צו טאָן מיט דער שטאָט וואַרשע. אויב מעגלעך, זאָלן מיר זען שאַפן פאָנדן, כדי אויפצוזאַמלען די יִידישע קינדער־יתומים וואָס וואַנדערן אַרום איבער די פעלדער פון פוילן און זענען געצוווּנגען צו פירן א לעבן פון מאַראַנען.

פערטנס, — צו שטאַרקן די וואַרשעווער עקסיסטירנדיקע אַרגאַניזאַציעס דורך שאַפן א קולטור־ביורא.

נאָך איין וויכטיקער פונקט איז אָנגעצייכנט געוואָרן — צו זען אויסגעפינען אין פאַרשידענע לענדער די וואַרשעווער יִידן וואָס זענען צוליב דער מלחמה און דעם נאַצישן טעראָר געווען גענוּנגען צו אַנטלויפן אָדער זענען פאַרטריבן געוואָרן און זיי וואָלען אַרום אין פאַרשידענע טיילן פון דער וועלט כדי צו קומען זיי צו הילף. די וויכטיקסטע אויפגאַבע אין שייכות צו אָט די נדניקעם איז געווען אויסצוגעפינען זייערע אַדרעסן און זען אויפצוזוכן זייערע קרובים אין אַמעריקע, מיט דעם צוועק צו העלפן איינשטעלן פאַרבינדונגען צווישן זיי.

„אונדזער זשורנאַל"

אין צוזאַמענהאַנג מיטן פּלאַן פון פאַרצווייגטע טעטיקייטן האָט דער וואַרשעווער קאָנסיל אָנגענהויבן אַרויסצוגעבן א פעריאָדישע שריפט „אונדזער זשורנאַל", פון וועלכן ס'זענען אין לויף פון אַן ערך דריי און האַלב יאָר — פון אַפּריל 1944 ביז סעפּטעמבער 1947, — דערשינען 12 נומערן. יעדער אייניקער נומער פון „אונדזער זשורנאַל" איז אַרויסגעגעבן געוואָרן צו א באַשטימטער געלעגנהייט. אַזוי, למשל, איז דער ערשטער נומער (אַפּריל 1944) דערשינען צו דער געלעגנהייט פון דער צווייטער יערלעכער קאָנוועַנשאָן פון דעם אמעריקאַנער קאָנסיל פאר וואַרשעווער יִידן; דער צווייטער נומער, דאַטירט 16טער סעפּטעמבער 1944, איז אַרויס לכבוד ראש השנה תש"ה; דער דריטער נומער, וואָס טראָגט די דאַטע 11טער דעצעמבער 1944, איז דערשינען צו דער געלעגנהייט פון חנוכה; דער פערטער נומער, אַפּריל 1945, איז אַרויס לכבוד פּסח. ס'איז אין אים אָפּגעדרוקט א קרעפּטיקער לייט־אַרטיקל געווידמעט דעם צווייטן יאָרטאָג פון דעם העלדישן אויפשטאַנד אין וואַרשעווער געטא.

„אונדזער זשורנאַל" איז אָנגעפּיקעוועט מיט לייען־מאַטעריאַל וואָס איז דורך און דורך געווידמעט וואַרשע. דער מאַטעריאַל באַשטייט פון אַרטיקלען, באריכטן פון פאַרזאַמלונגען, צוזאַמענפאַרן און פון אָפּגעטאָענער ארבעט, רעזאָלוציעס און באַשלוסן. עס זענען אויך געדרוקט בעלעטריסטישע זאַכן, וואָס שליסן אַין זכרונות פון דער אמאָליקער וואַרשע, שילדערונגען פון נאַסן, לעבן־שטיינער און טיפּן; קורצע נאָווועלעס און לידער, דאָקומענטן, אויפרופן, וועגנדונגען, רשימות, אַנאַסן וכדומה. אין איינעם שטעלט ער מיט זיך פאַר א סכום פון וועדטפולן מאַטעריאַל, וואָס שפּיגלט אָפּ די ברויזנדיקע יאָרן פון דעם הויכפונקט פון דער צווייטער וועלט־מלחמה, א הויכפונקט וואָס האָט אָנגעדייט אויף דעם אָנהייב פון דער ירידה און פון דער מפלה פון היטלעריזם. מיט באַזונדערער

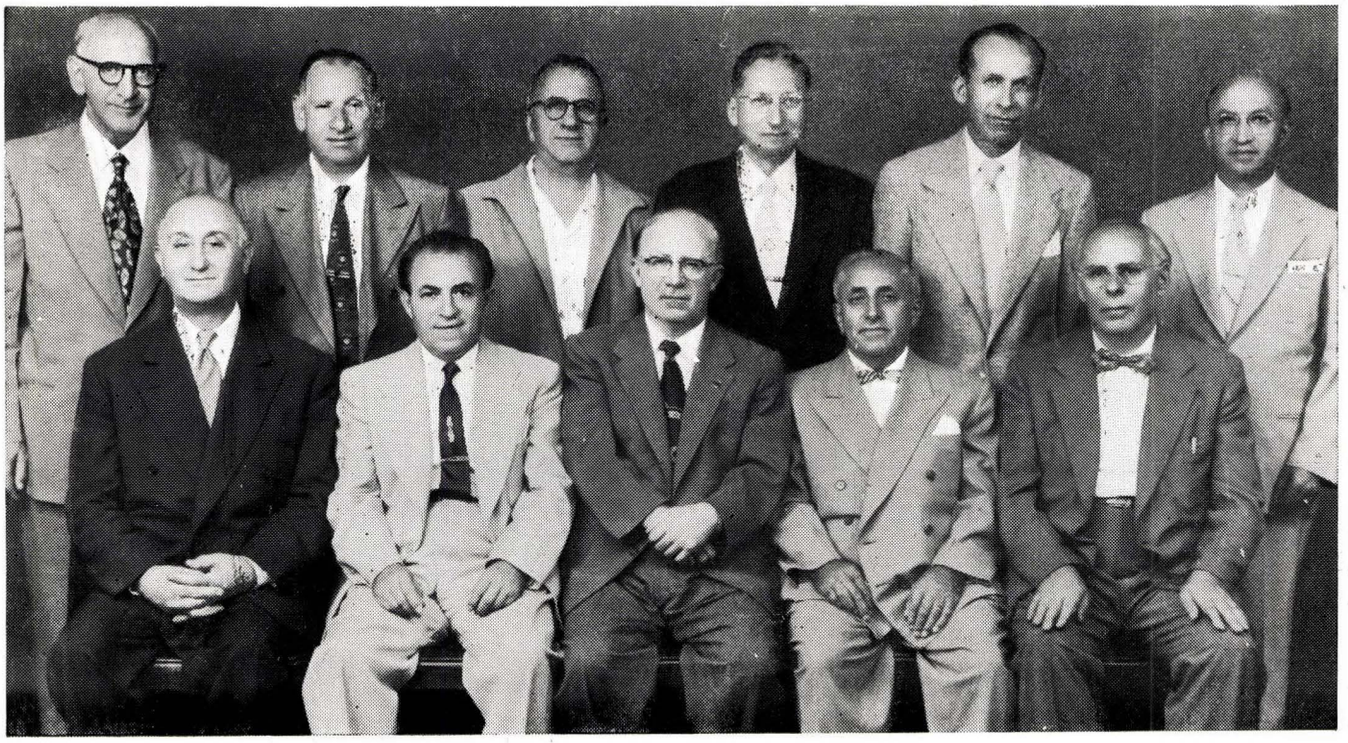
חשיבות ווערט אַרויסגעהויבן די עפֿאָפּעע פון דעם הערָאִיזם אין דעם וואַרשעווער געטאָ. אין די ארטיקלען און פֿאַרצייכענונגען שפּירט זיך דער אָפּקלאַנג און נאָכקלאַנג פון יענער צייט.

אין דעם פּרט קאָן „אונדזער זשורנאַל" באַצייכנט ווערן ווי אַ פּנקס־קטן געווידמעט וואַרשע, און איז אַ באַשיידענער אָבער אַ ווערטפֿולער צושטייַער צו דער געשיכטע פון וואַרשע — דער עיקר פון דער יידישער וואַרשע.

„אונדזער זשורנאַל" איז, דעריבער, געווען אַ זייער וויכטיקער אויפּטו, וואָס האָט בשעתו געדינט דעם טאָג־פֿלטן צווק — וועקן, ארגאַניזירן און מאָביליזירן אַלע מעגלעכע כוחות פֿאַר דעם צווק פון שאַפֿן דרינגענדיקע, באַלדיקע הילף און זי תיכף אַריבערשיקן, אויף די הונדערטער דאָנק־ און לויב־בריוו פון יחידים, וואָס האָבן דערהאַלטן אונדזער הילף. מיר ווילן צו ערשט פֿאַרצייכענען די הויפּטמאָמענטן אין פֿאַרבינדונג מיט אונדזער הילף צו אונדזערע וואַרשעווער שוועסטער און ברידער — הנרדפים והנדחים.

גלַייך נאָך דער באַפרַיונג פון וואַרשע איז דער „אַמעריקאַנער קאָנסיל פֿאַר וואַרשעווער יִידן" געווען די ערשטע ארגאַניזאַציע צו שיקן שפּיַז און קלייַדער קיין וואַרשע צו דעם יִידישן צענטראַל־קאָמיטעט. דורך דעם „דזשוינט" האָט דער קאָנסיל געקויפט אין שוועדן פֿאַר צען טויזנט דאָלער שפּיַז און קלייַדער, וואָס זענען דעם 13טן מאַרץ 1945 אָפּגעשיקט געוואָרן מיט אַ שיף פון שטאָקהאָלם קיין וואַרשע. וועז דער קאָנסיל האָט דערהאַלטן אַן אָפּיציעלע באַ־

פֿאַרוואַלטונג פון אמעריקאַנער קאָנסיל פֿאַר וואַרשעווער יידן (ניו־יאָרק)



עס זיצן פון רעכטס צו לינקס: אהרון שעק, אל. וויין (סעקרעטאַר), קלמן פרידמאַן (געשעפֿטס־סעקרעטאַר), יצחק ליפינסקי (פֿאָרזיצער), אַבע עפּשטיין. — עס שטייען פון רעכטס צו לינקס: היימאַן סילווער, פּאָל קאַרעל, סעם טוכמאַן, ראַלף סילווער, דויד נייבערג און זשק זאַלטץ.

און גלַייכצייטיק צו דינען ווי אַ קאָנטאַקטפונקט אויף אָנצוקניפּן פֿאַרבינדונגען צווישן די וואַרשעווער יִידן אין די פֿאַראייניקטע שטאַטן און די וואַרשעווער שארית־הפּליטה, וואָס איז געוואָרן צע־זייט און צעשפּרייט אין פֿאַרשידענע לענדער, און אויך העלפן אייניקלעך וואַרשעווער אין די מלחמה־לענדער און אין נאצישע קאָנ־צענטראַציע־לאַגערן צו געפֿינען זייערע קרובים אין די פֿאַראייניקטע שטאַטן.

דער פֿאַרנעם און באַדייט פון דער הילף פון דעם וואַרשעווער קאָנסיל

מיר וועלן ווייטער זיך באַזונדער אָפּשטעלן אויף די רשימות מיט טויזנטער נעמען פון פֿאַריאָגטע און אָנטלאָפענע יִידן פון וואַרשע, וואָס זענען געווען געדרוקט אין „אונדזער זשורנאַל", ווי

שטעטיקונג פון ד"ר עמיל זאָמערשטיין אַז דער טראַנספּאָרט איז אָנ־געקומען, האָט ער אַרויסגערופן פרייד און דערמוטיקט צו פֿאַרגרע־סערטער און פֿאַרשטאַרקטער הילפֿאַרבעט.

דער קאָנסיל האָט אויך באַלד איינגעאָלט דעם „דזשוינט" 15 טויזנט דאָלער פֿאַרן צווק פון העלפן אָנהייבן בויען אין וואַרשע א שפּיטאָל און א קינדערהיים אויפן נאָמען פון דעם פֿאַרשטאָרבענעם פֿרעזידענט פרענקלין דעלאַנאָ רוזוועלט. דער פרויען־אָפּטייל, וואָס האָט זיך אָרגאַניזירט בייַם קאָנסיל, האָט אויך געשיקט דורך דעם יִידישן וועלטקאָנגרעס עטלעכע הונדערט פּעקלעך חנוכה־מתנות פֿאַר די יִידישע קינדער אין וואַרשע. באַלד נאָך דעם האָט דער קאָנסיל געמומען אויף זיך צו העלפן אַינשטאַלן אין וואַרשע א צאָל קאָאָפּע־ראַטיוון יִידישע ווערקשאַטן פון שוסטערס, שניידערס, בערשטערס און אַנדערע פאַכן, צו העלפן די קיין וואַרשע צוריקגעקומענע יִידן זיך נעמען צו מלאכה און אָנהייבן זיך אַינאָרדענען.

די סאָמע פֿאַרבינדונגען מיט וואַרשעווער יידן האָט דער קאָנ־סיל אָנגענומען אין 1944 מיט דעם „קאָמיטעט פון פּוילישע יידן", — אונטער דעם פּאָרזיץ פון ד"ר זאָמערשטיין, — וואָס האָט זיך געפונען אין לובלין. אַזוי שנעל ווי עס איז אָנגענומען אַן ענטפער אויף דער ערשטער וועגדונג פון דעם קאָנסיל, האָט דער קאָנסיל אַריבערגעשיקט די ערשטע טויזנט פּעקלעך שפּייז און צוויי טויזנט דאָלער געלט. דער קאָבלעגראַפישער ענטפער פון דעם קאָמיטעט פון די יידן אין פּוילן האָט זיך געלייענט: אַיער מעסעדזש האָט אַרוים־גערופן פּריידע צווישן פּוילישע יידן אין רוסלאַנד. שיקט די הילף צום „קאָמי־טעט פון פּוילישע פּאַטריאָטן". אונטערגעשריבן זענען געווען: ד"ר זאָמערשטיין, אידא קאָמינסקא און דער סעקרעטאַר יאסקעוויטש.

אָבער נאָך פּרייַער — אין די יאָרן 1943 און 1944, ווען די מלחמה האָט נאָך געפֿלאַקערט איבער א סך לענדער פון אייראָפּע און ס'איז געווען אוממעגלעך צוצוקומען מיט הילף קיין וואַרשע — האָט חער וואַרשעווער קאָנסיל אויף זיך געזומען אַן אויפֿגאַבע צו באַזאָרגן מיט שפּייז און קלייַדער די טויזנטער וואַרשעווער יידן וואָס זענען געווען אין סאָוועטן־פֿאַרבאַנד. טויזנטער פּעקלעך האָט דער קאָנסיל אַריבערגעשיקט צו די וואַרשעווער לאַנדסלייַט דורך דעם „דזשוינט", דורך דעם „פֿאַרבאַנד פון רוסישע יידן" וואָס האָט צו יענער צייַט פונקציאָנירט אין די פֿאַראייניקטע שטאַטן, און דורך דעם אַמעריקאַנער יידישן קאָנגרעס. א פּעקל שפּייז וואָס האָט אין יענער צייַט דערגרייכט צו א פֿאַרוואָגלטן וואַרשעווער יידן אין דעם ווייַטן אזיאַטישן טייל פון סאָוועטן־פֿאַרבאַנד האָט געהאַט אַן אומ־אָפּשאַצלעכע באַדייַטונג. ס'איז געווען ניט נאָר די מאַטעריעלע הילף וואָס די שפּייז אָדער דאָס פּעקל קלייַדער האָבן מיט זיך פֿאַרגע־שטעלט, נאָר ס'האָט דער עיקר באַטייַט א ברודערלעכער גרוס פון א נאָענטן, פון אַן אמתן כאָטש פֿערזענלעך אומבאַקאַנטן, לאַנדסמאַן און פֿרייַנד פון אַמעריקע.

און אַזוי האָט די הילף זיך צעוואַקסן און אויסגעשפּרייט צו וואַרשעווער יידן וואָס האָבן געוואָגלט אין שוועדן, איטאַליע, פֿראַנק־רייַך און אין פֿאַרשידענע לאַגערן אין די באַזונדערע טיילן פון דייַטשלאַנד און עסטרייַך.

רשימות מיט נעמען פון וואַרשעווער יידן אין פֿאַרשידענע לענדער.

דער ערשטער גרום פון לעבעדיקע וואַרשעווער יידן איז געקו־מען אין יולי 1944, דורך דער יידישער טעלעגראַפֿן־אַגענטור, אין דער פֿאָרעם פון א צעטל מיט אַן ערך טויזנט נעמען פון פּוילישע יידן וואָס האָבן זיך געפונען אין לובלין. אין אָט דער רשימה זענען געווען הונדערט מיט זיבעצן נעמען פון יידן וועלכע האָבן זיך אָנ־געגעבן אלס וואַרשעווער, און האָבן געזוכט זייערע קרובים אין די פֿאַראייניקטע שטאַטן.

אַנדערע לאַנגע צעטלען מיט נעמען האָבן אָנגעהויבן שטראָמען צום קאָנסיל שפּעטער, איבער הויפּט באַלד נאָך דעם ווי וואַרשע איז באַפרייט געוואָרן. די ערשטע רשימה דירעקט פון וואַרשע איז געקו־מען אָנהייב 1946, אין א לופּטפּאָסט־בריוו אַדרעסירט צום „אַמע־ריקאַנער קאָנסיל פון וואַרשעווער יידן". דאָס איז געווען א צעטל פון נאָר וואָס צוריקגעקומענע קיין וואַרשע פון לאַגערן אין דייַטש־לאַנד, מיט אַן אפּעל אז מ'זאָל זען געפֿינען זייערע קרובים אין אַמע־ריקע. די נעמען פון די קרובים זענען אָנגעגעבן געוואָרן, נאָר 90 פּראָצענט האָבן ניט אָנגעגעבן קיין אַדרעסן. דער קאָנסיל האָט זיך געזומט מיט אַלע מעגלעכע מיטלען, אַפֿילו פּאָליטישע, כּדי צו דערלאַנגען אַזעלכע רשימות פון יידן פֿון פּוילן. אַ סך האָט זיך אַיַנגעגעבן.

דערנאָך זענען אָנגעקומען רשימות מיט פֿיל הונדערטער — צו־זאַמען א פּאָר טויזנט — נעמען פון וואַרשעווער יידן אין שוועדן, אין לאַנדסבערג (דייַטשלאַנד), אין נייַ־פּרימאַן, בייַ מינכען; אין סעדאַן־קאָסערן (דייַטשלאַנד); אין שטייַערן און לינץ־בינדערמיכל (עסטרייַך); אין פֿאַלעסטינע, אין איטאַליע, אין בייַערן און אין לאָדזש און אין די ווייַטערדיקע שטעט פון נידערשלעזיע — ביעלאָווא, פּיעטראָליעשע, ריכבאַך, שטשעטשין און וורָצלאַווא.

אָהוין די רשימות מיט הונדערטער נעמען פון וואַרשעווער, וועלכע האָבן געבעטן זיי העלפן אָנצוקניפּן פֿאַרבינדונגען מיט קרובים אין די פֿאַראייניקטע שטאַטן, זענען אָנגענומען א סך אינ־ווידועלע בריוו, אַדרעסירט דירעקט צום אַמעריקאַנער קאָנסיל פֿאַר וואַרשעווער יידן אין ניו־יאָרק. אין יענע בריוזנדיקע עטלעכע יאָר פון מלחמה איז דער קאָנסיל געוואָרן דער אוניוועראַלער אַדרעס פֿאַר יעדן וואַרשעווער יידן, אין וועלכן וועלטטייל ער זאָל זיך נישט האָבן געפונען. אַהער האָבן געשטראָמט בריוו פון וואַרשעווער אין שוועדן, איטאַליע, פֿראַנקרייַך; פון קאָנצענטראַציע־לאַגערן אין דייַטשלאַנד און עסטרייַך, און פון וואַרשעווער וואָס זענען אַרי־בערגעוואָרפן געוואָרן קיין מעקסיקא, קובא און אַנדערע לאַטיין־אַמעריקאַנער לענדער.

אין דעצעמבער 1945 האָט דער צענטראַל־קאָמיטעט פון די פּוילישע יידן אין וואַרשע צוגעשיקט צום אַמעריקאַנער קאָנסיל פֿאַר וואַרשעווער יידן א בריוו אונטערגעשריבן פון מ. ביטער, וויצע־פּאָרזיצער און פּ. זעליצקי סעקרעטאַר, אין וועלכן עס וועלט אים אויסגעדריקט א דאַנק פֿאַר דעם „פֿאַראינטערעסירן זיך מיט דעם גורל פון די איבערגעבליבענע יידן אין וואַרשע". אין יענעם בריוו דערקלערט וויַטער דער קאָמיטעט: „אונדזער אָפּטיילונג פֿאַר אויפ־זוכן קרובים וועט שטיין אין אַן ענגן קאָנטאַקט מיט אייַך. דאָס וועט פֿאַרגרינגערן אונדזער געמיינזאַמע אַרבעט... מיר דאַנקען אייַך האַרציק פֿאַר די מלבושים און שפּייזפּעקלעך וואָס איר שיקט אויף אינדיווידועלע אַדרעסן, ווי אויך פֿאַר די הנוכה־פּעקלעך."

עס וועלט וויַטער אויסגעדריקט א דאַנק דעם קאָנסיל פֿאַר דער „איניציאַטיוו פון אויפבויען א שפּיטאָל און א קינדערהויז אין וואַרשע" און גלייַכצייַטיק וועגדעט זיך דער קאָמיטעט מיט א בקשה צו העלפן פֿאַרגרעסערן דעם קאָפּיטאַל פון דער שוין עק־סיסטירנדיקער גמילת־חסדים־קאַסע, וואָס דער קאָמיטעט האָט גע־האָט אַיַנגעשטעלט.

דער באַגרענעצטער פּלאַץ דערלויבט ניט זיך אויסצושפּרייטן וועגן די אינדיווידועלע בריוו פון הונדערטער וואַרשעווער יידן — פֿאַרוואָגלטע, איינזאַמע, דערשלאָגענע, אויסגעהונגערטע אין פֿרעמדע לענדער, פֿאַריאָגטע פון דער היים, מערסטנס אָנגעלכע וואָס האָבן פֿאַרלאָרן זייערע נאָענטסטע און ליבסטע אין נאַציש־קאָנ־צענטראַציע־לאָגערן. ס'איז שווער זיך פֿאָרצושטעלן וואָס עס האָט באַטייַט פֿאַר אזא איינעם אָדער אייַנער צו דערהאַלטן א פּעקל שפּייז, א מלבוש אָדער מעדיקאַמענטן אין וועלכע מען האָט זיך ענגייַטיקט. דער בריוו פון אזא יחיד צום אַמעריקאַנער קאָנסיל פון וואַרשעווער יידן האָט ניט נאָר אויסגעדריקט א דאַנק פֿאַר דער מא־מענטאַלער הילף, וואָס האָט אָפּט ממש דערהאַלטן בייַם לעבן, נאָר האָט אַיַנגעזאָפּט אין זיך די צערטסטע געפילן, דורכגעציטערט מיט דעם אָטעם פון בענקשאָפּט און זויבערער נשמהדיקייט.

ס'איז דעריבער נישט מעגלעך אין גאַנצן פֿאַרבייַצוגיין און

נישט פֿאַרצײכענען כּאָטש אײניקע אויסצוגן וואָס אילוסטרירן דעם געמיט־צושטאַנד פון יענע עלטער:

שרײַבט יאַנינאַ באַניצקי פון וואַרשע:

„... אין דער אמתן ווי־ס איך ניט ווי אויסצודריקן אײַך מײַן דאַנקבאַרקייט פֿאַר די פּעקלעך, אַרויסגעשיקט פון אײַך דעם 31טן אָקטאָבער (1945) צו מיר און צו מײַן שוועסטער... כ'פֿאַרשטיי בלויז נישט וואָס פֿאַר אַ גוטער מלאך האָט אײַך אָנגעווײזן אויף אונדז, ווײַל אײַער נאָמען אויפן פּעקל איז אונדז אין גאַנצן אומבאַקאַנט... איך דאַנק פֿרײַער פֿאַר אַלעם אין נאָמען פון מײַן קליין שוועסטערל און מײַן קוזינע..."

און אָט איז אַן אויסצוג פון אַ בריוו פון שוועדן, פון ישׂראל קאַרמאַן:

„... איר קאָנט זיך גאָר נישט פֿאָרשטעלן די פֿרייד וואָס מיר האָבן געהאַט ווען מיר האָבן דאָס פּאַקעט דערהאַלטן... מיר האָבן שוין אַזוי פיל געליטן, אַזוי לאַנג געוואַרט! איצט זענען מיר אַז מיר זענען נישט איינזאַם... איך דאַנק אײַך הערצלעך פֿאַר אײַער באַמײַען זיך."

און ישׂראל פֿײַנבערג, פון איטאַליע, שרײַבט צווישן אַנדערם:

„איך דאַנק אײַך זייער פֿאַר דעם פּעקל עסנוואַרג. מ'האָט אונדז — מיט מײַנע צוויי קינדער — פֿשוט דערראַטעוועט. שוין יאָרן ווי מיר האָבן נישט געזען אַ שטיקל צוקער פֿאַר די אויגן. פֿאַר דער קאַווע האָב איך געקראָגן אַ ביסל קאַרטאָפֿליעס. זאָל אײַך גאָט בענטשן וואָס איר פֿאַרגעסט נישט אונדז, אומגליקלעכע."

לויט אָט דעם נוסח איז דער אינהאַלט פון די מערסטע בריוו וואָס האָבן געשטראָמט פון וואַרשעווער, פונאַנדערגעוואָרפענע אין אַ סך לענדער, צו דעם אַמעריקאַנער קאָנסול פֿאַר וואַרשעווער יידן.

דער ערשטער ראַדיאָ־בראָדקעסט צו די יידן אין וואַרשע

ס'איז היסטאָריש וויכטיק אַז ס'זאָל אויך פֿאַרצייכנט ווערן דער פֿאַקט, אַז באַלד נאָך דער באַפרײַונג פון וואַרשע האָט דער אַמעריקאַנער קאָנסול פֿאַר וואַרשעווער יידן געהאַט דעם כבוד צו זײַן די ערשטע יידישע אָרגאַניזאַציע פון אַמעריקע, צו שיקן אַ ראַדיאָ־מעסעדזש צו די גערעטעוועטע וואַרשעווער יידן. דער מעסעדזש איז אַריבערגעשיקט געוואָרן דורך קורצע ראַדיאָ־כוואָליעם קיין וואַרשע. דער גרום איז רעקאָרדירט געוואָרן פון דעם יידישן שריפטשטעלער ה. ל. שנײַדערמאַן, וועלכער האָט געריידט אין נאָמען פון דעם פֿרעזידענט פון דעם קאָנסול,מ"ר סעמיואל וואָהל.

אָט איז אַ טייל פון דעם טעקסט פון דעם גרום וואָס איז אַריבערגעשיקט געוואָרן:

„מיט אַ קלאַפּנדיק האַרץ און אײַנגעהאַלטענעם אָטעם אַדרעסיר איך אײַך, מײַנע בריידער און שוועסטער אין דער רוזנירטער, באַפרײַטער וואַרשע. איך רעד צו אײַך אין נאָמען פון טויזנטער און טויזנטער וואַרשעווער יידן פון אַמעריקע וואָס זענען פֿאַרבונדן מיט דעם קאָנסול פֿאַר וואַרשעווער יידן...

„דורך די פינצטערע לאַנגע יאָרן פון דער מערדערלעכער אָקופּאַציע האָבן מיר דאָ מיט פֿאַרבלוטיקטע הערצער נאָכגעפֿאָלגט אײַער העלדישן וויידערשטאַנד קעגן די מערדערס. גאַנץ אַמעריקע האָט מיט באַוווּנדערונג געהערט די נײַס וועגן דעם אויפשטאַנד אין דעם וואַרשעווער געטאָ.

„מיר האָבן ניט געקענט קומען צו אײַער הילף. מיר האָבן נישט געקאָנט דורכברעכען היטלערס פעסטונג. נאָר איצט, וועגן די העלדישע רויטע אַרמיי האָט באַפרײַט וואַרשע, קאָנען מיר אויסשטרעקן אַ בריידערלעכע האַנט פון הילף צו אײַך.

„מיר פֿאָלגן נאָך מיט אײַנגעהאַלטענעם אָטעם יעדן רעפֿאָרט וועגן דער ווידעראויפבויאונג פון אַ נײַ פּוילן אויף די פרינציפּן פון גלײַכהייט און בריידערלעכקייט. איר מעגט זײַן זיכער אַז מיר וועלן אײַך העלפן אין אײַער פֿאַרזוך צוריק אויפצובויען אײַערע רוינירטע היימען, פֿאַבריקן און אינסטיטוציעס... מיר זאָגן אײַך צו אונדזער פולסטע קאָאָפּעראַציע..."

אַ צוזאַמענקום מיט וואַרשעווער לאַנדסלייט פון אַ סך לענדער

אין יענע טעג — ס'איז געווען אין יולי 1945 — האָט דער אַמעריקאַנער קאָנסול פון וואַרשעווער יידן אויסגענוצט די געלעגנהייט פון דער וועלט־קאָנפֿערענץ פון פּוילישע יידן, וואָס איז אָפּגעהאַלטן געוואָרן אין ניו־יאָרק, און האָט אײַנגעאָרדנט אַ צוזאַמענקום (ריכטיקער: צוויי פֿײַערלעכע צוזאַמענקומען) מיט וואַרשעווער לאַנדסלײַט וואָס זענען געווען דעלעגאַטן פון פֿאַרשידענע לענדער אויף יענער קאָנפֿערענץ.

צווישן די חשובע לאַנדסלײַט פון אויסלאַנד זענען געווען פֿאַרשטייערס פון אָרגאַניזירונג פון וואַרשעווער צענטראַלע קערפֿערשאַפֿטן אויך אין אַנדערע לענדער, וואָס מיט דער הילף פון דעם אַמעריקאַנער קאָנסול אי אויסגעבריטערט די הילפֿס־טעטיקייט בכלל, אי קאָאָרדינירט די הילפֿסאַקציעס פֿאַר די יידן אין וואַרשע און פֿאַר וואַרשעווער יידן אין אַנדערע מדינות וועלכע האָבן זיך געניטיקט אין באַלדיקער הילף.

אַ וויכטיקער מאָמענט, וואָס זאָגט עדות אויף דער וואַכזאַמקייט פון דעם וואַרשעווער קאָנסול און זײַן גרייטקייט צו יעדן מאָמענט אויסצושטרעקן אַ בריידערלעכע האַנט פון הילף, איז געווען דער עפֿיזאָד אָסווינג, מעקסיקע, וואָס איז וועלט פֿאַרצייכנט צו ווערן.

אין די ערשטע טעג פון 1946 זענען אָרום טויזנט יידישע פּליטים פון פֿאַרשידענע נאַציעס לאַגערן אין איראָפּע אָנגעקומען קיין אָסווינג, מעקסיקע, אין דעם מעקסיקאַנער פֿאָרט אָנטאַריאָ. די פּליטים האָבן זיך אָנגעשלאָגן אין ערנסטע אימיגראַציע־שטעדונגען און אַנדערע שווערקייטן, וואָס זענען אַ נאַטירלעכע דערשיינונג אפילו פֿאַר עמיגראַנטן וואָס פֿאָרן אַריבער אין אַ צווייט לאַנד אויף אַ נאָרמאַלן אופן.

אָבער דעם וואָס דער וואַרשעווער קאָנסול האָט קאָאָפּערירט מיט אַלע אַנדערע יידישע געזעלשאַפֿטלעכע קערפֿערשאַפֿטן לטובת אַלע פּליטים, וואָס זענען אָנגעקומען צו די ברעגן פון מעקסיקע,

האָט ער זיך באַזונדער פּאַראינטערעסירט צי עס זענען דאָ וואַרשע־ווער יִידן צווישן זיי. צווּיי און דרייסיק וואַרשעווער האָט דער קאָנ־סיל אויפגעזוכט. ער האָט באַלד געשיקט אַ דעלעגאַציע קיין מעק־סיקע, וועלכע האָט מיטגעבראַכט פּאַר דער וואַרשעווער גרופּע ניט נאָר וועגטער פון דערמוטיקונג, נאָר אויך מאַטעריעלע הילף — קלייד־ער, געלט און אַנדערע זאַכן, וואָס זיי האָבן אין קעמפּ ניט געקאָנט קריגן. אָט די וואַרשעווער גרופּע איז באַלד געווען די בעסט־פּאַרזאָרגטע אין אָסוויגקּ.

וועג די וואַרשעווער זענען שפּעטער, צו גלײַך מיט די מערסטע אַנדערע, באַפרײַט געוואָרן, האָט דער קאָנסיל וועלכער זיי געהאָלפֿן און געטאָן אַלץ וואָס ס׳איז נאָר מעגלעך געווען אַז זיי זאָלן געפּי־נען אַרבעט און זיך אײַנאָרדענען.

די דעלעגאַציע פון קאָנסיל צו די יִידן אין וואַרשע און אַנדערע לענדער

דער הויכפּונקט אין דער נאָבעלער הילפסאַרבעט פון דעם אַמעריקאַנער קאָנסיל פּאַר וואַרשעווער יִידן איז געווען דער באַשלום אויף זײַן פערטער קאָנוועניאָן, וואָס איז אָפּגעהאַלטן געוואָרן דעם 19טן מײַ 1946, צו שיקן אַ דעלעגאַציע קיין וואַרשע, וואָס זאָל אויך באַזוכן וואַרשעווער לאַנדסלײַט אין אַנדערע טיילן פון אייר־אָפּע.

אָט דער באַשלום איז געווען אַן אויסדרוק פון אַ היסן באַגער צו באַגעגענען זיך מיט די שארית־הפּליטה פּנים־אל־פּנים, אויס־שטרעקן פֿערזענלעך אַ בריידערלעכע האַנט און ברענגען זיי אַ וואָרט פון אויפריכטיקער בריידערלעכקייט און טרייסט, מיט אַ צוזאָג אַז מיר וועלן זיי נישט פֿאַרלאָזן אין דער קאַטאַסטראָפיש־שוועריקּער שעה. גלײַכצײַטיק איז געווען דער ווילן צו זען מיט די אייגענע אויגן דעם אומפֿאַרגלײַכלעכן חורבן און צו ברענגען אַ גרוס צוריק צו די וואַרשעווער לאַנדסלײַט אין אַמעריקע, ווי צו דער יִידישער עפֿנטלעכקייט בכלל.

דעם 27טן מײַ איז די דעלעגאַציע, וואָס איז באַשטאַנען פון סעמיוועל וואָהל, פֿרעזידענט, קלמן פרידמאַן, עקזעקיטיוו־סעקרע־טאַר און ס. דרעזנאָוויטש, פֿאַרזיצער פון אַדמיניסטראַטיוון קאָמי־טעט, אָפּגעפֿלויגן פון ניו־יאָרק קיין אייראָפּע, אויפן וועג קיין וואַרשע. די דעלעגאַציע איז, אגב, געפֿאָרן אויף אייגענע הוצאות. מר. וואָהל איז גלײַכצײַטיק אויך געווען איינער פון אַ דעלעגאַציע פון דעם „דזשוינט", אויסצופֿאָרשן די לאָגע פון די יִידן אין די קאָנצענטראַציע־לאָגערן אין דײַטשלאַנד און אין פּאַרשידענע אַנ־דערע טיילן פון אייראָפּע.

די דעלעגאַציע פון דעם אַמעריקאַנער קאָנסיל פּאַר וואַרשעווער יִידן איז זייער וואַרעם אויפגענומען געוואָרן פון דעם צענטראַל־קאָמיטעט פון די יִידן אין פּוילן, וועלכער האָט קאָאָפּערירט אויפן בעסטן אופן כדי צו מאַכן מעגלעך פּאַר דער דעלעגאַציע דאָס באַ־קענען זיך מיט דער אַלגעמיינער לאָגע און מיט די באַלדיקע נויטן פון די יִידן אין וואַרשע, ווי אין פּוילן בכלל, נאָך דעם מוראַדיקן חורבן. דער דעלעגאַציע איז צוגעשטעלט געוואָרן יעדע מעגלעכע הילף, זי זאָל קענען באַזוכן שטעט און פֿלעצער אין די אַנדערע טיילן פון פּוילן וווּ ס׳האָבן זיך געפונען יִידן. זייער וויניק יִידן איז צו יענער צײַט געווען אין וואַרשע, אין דער שטאָט וואָס האָט פּאַר דעם חורבן געברויזט און געקאָכט מיט יִידן און מיט זייערע פּאַרשידענע געזעלשאַפֿטלעכע און קולטורעלע טעטיקייטן אויף שריט און טריט.

וואַרשע איז געווען אײַן גרויסער חורבן איבער וועלכן ס׳האָט געשוועבט דער גײַסט פון דעם וואַרשעווער געטא, וואָס האָט מיט זיך פֿאַרגעשטעלט אַ ריזיקן שטח פון אש, זאַמד, ציגל, שטיינער און כּלערלײַ ברוכוואַרג.

אין איר באַריכט וועגן וואַרשע, וואָס די דעלעגאַציע האָט צוריקגעברענגט קיין אַמעריקע, וועלט דערציילט אַז אויפן צווייטן טאָג נאָך דעם ווי זי איז אָנגעקומען קיין וואַרשע האָבן די 3 שלי־חים, אין באַגלײַטונג פון די פירערס פון דעם צענטראַל־קאָמיטעט, פירערס פון דעם וואַרשעווער וואָיעוואָדישן קאָמיטעט, צוזאַמען מיט אַ גרופּע וואַרשעווער יִידן, וואָס זענען נאָר וואָס געהאָט געקו־מען פון רוסלאַנד, באַזוכט דאָס יִידישע געטא. קודם כל איז די דעלעגאַציע אַוועק צום מאָנומענט וואָס איז אויפגעשטעלט געוואָרן אין אָנדענק פון די קדושים און העלדישע קעמפֿערס פון געטא, און האָט דאָרט אַוועקגעלייגט אַ קראַנץ בלומען, אין נאָמען פון די וואַרשעווער לאַנדסלײַט אין אַמעריקע.

אָט זענען בלויז אייניקע אויסצוגן, וואָס באַצײַכן זיך אויף דעם געטא, פון דעם גרויסן באַריכט וואָס די דעלעגאַציע האָט צו־ריקגעברענגט:

„... ס׳איז שווער איבערצוגעבן די געפֿילן פון אונדז דרײַ אין יענעם הייליקן מאָמענט. מיר האָבן געזאָלט רעדן עטלעכע ווערטער בײַ דער דאָזיקער געלעגנהייט, אָבער... אַז איר שטייט דאָרט און זעט מיט אײַערע אייגענע אויגן וואָס ס׳איז געבליבן פון דעם יִידישן געגנט אין וואַרשע, בלײַבט איר אָן לשון. איר קאָנט אַ צײַט לאַנג ניט רעדן.

„מיר האָבן קיין רעדעם ניט געהאַלטן דאָן. מיר זענען אָבער אַלע אַרײַן אין דעם טויער פון דער געוועזענער קאַזאַר־מע. דאָרט איז, אין דער צײַט פון געטא, געווען די יִידישע געמיינדע. און דאָרט, אין יענעם הויף זענען טויזנטער יִידן פֿאַרבראַנט געוואָרן, נאָך דעם ווי זיי זענען דערשטיקט גע־וואָרן פון כלאָראָפֿאָרם, אין אַ שטיבל וואָס געפינט זיך נאָך אויף יענעם הויף.

„איר גייט דאָרט אַרום אויף גאַנצע בערג אש און פֿאַר־ברענטע בייגער פון יִידישע קדושים. איר געפינט דאָרט צווישן אש — פֿאַרברענטע ספֿרים, נאָטיצביכלעך, שליסלען פון הײַ־זער און פון קאַסעס... זאַכן וואָס יִידן האָבן מיט זיך גע־האַלטן און געהאָפֿט אַז זיי וועלן נאָך אַ מאָל צוריקקערן זיך צו זייערע חיזער און שטיבן... איר געפינט דאָרט פֿאַר־ברענטע קלײַדער און שיך פון מענער, פרויען און קינדער. עס באַפֿאַלט אײַך אַ שרעק און אַ ציטער ווען איר זעט דאָס אַלץ. איר זעט אונטערערדישע בונקערס, ווו יִידן האָבן זיך אויסבאַהאַלטן... מיר האָבן פֿרײַער אַ סך געהערט און ג־לייענט וועגן אָט דעם חורבן... נאָר וועלן איר זעט עס מיט אײַגערע אויגן, וועלט איר צעמישט און דאָס האַרץ וועלט פֿאַר־קלעמט".

די דעלעגאַציע האָט באַזוכט די קינדערהיים אין אָטוואָצק און דאָס קינדער־סאַנאַטאָריום, דערנאָך איז זי געפֿאָרן קיין לאָדזש, ווו ס׳האָט, אגב, פונקציאָנירט אַ קאָמיטעט פון וואַרשעווער לאַנדס־לײַט. עטלעכע טויזנט וואַרשעווער יִידן האָבן זיך געפונען אין לאָדזש און די דעלעגאַציע האָט געקראָגן אַ האַרציקע אויפנאַמע. גרויסע מאַסן יִידן זענען געקומען זען און הערן די דעלעגאַטן. דער ליטעראַטן־פֿאַראיין האָט אײַנגעאָרדנט באַזונדער אַ באַזונדערן אָוונט פֿאַר דער דעלעגאַציע און עם זענען געקומען די אָנגעזעענסטע

יידישע שרייבערס און דיכטערס. דער אוונט איז אָנגעפירט געוואָרן פון דעם היסטאָריקער און רעדאַקטאָר פון „דאָס נייע לעבן", בער מאַרק.

פון לאָדזש איז די דעלעגאַציע געפאָרן אין נידערשלעזיע און האָט באַזוכט וואַלאָוו, ריכבאַך ביעלאָוואָ און פּיעטרולִיעשע; האָט זיך באַקאַנט מיט אַלע וויכטיקע אינסטיטוציעס, ווי בכלל מיט דעם באַנייטן לעבן פון די יידן אין אָט דעם נייעם טייל פון פוילן. די דעלעגאַציע האָט דורך דער צייט אָפּגעהאַלטן זיצונגען און באַראַטונגען מיט אָרטיקע יידישע טוערס און זיך אינפאָרמירט וועגן די באַדיקע נויטן און פּראָבלעמען פון דעם נײַ־פאָרמירטן יידישן יישוב.

די דעלעגאַציע איז אומעטום אויפגענומען געוואָרן מיט פרייד און אויסערגעווייניקלעכער פרײַנדשאַפט.

צוריקפאָרנדיק פון פוילן האָט די דעלעגאַציע באַזוכט שוועדן, וווּ זי האָט פאַרבראַכט צווויי טעג, און איז פון דאָרט געפאָרן קיין פראַנקרײַך. אין שוועדן ווי אין פראַנקרײַך האָט די דעלעגאַציע זיך געזען מיט וואַרשעווער פּליטים, וואָס האָבן זיך געטויטיקט אין הילף. אין פראַנקרײַך האָט די דעלעגאַציע אויך באַזוכט די קינדערהיים אויפן נאָמען פון דעם אַמעריקאַנער פּאַרשטאַרבענעם פרעזידענט פרענקלין רוזוועלט. די הויפּ, וואָס געפינט זיך אין לאַ וואַרען, לעבן פּאַריז, איז געקויפט געוואָרן מיט דעם געלט וואָס דער פרויען־אָפּטייל בײַם אַמעריקאַנער קאָנסיל פאַר וואַרשעווער יידן האָט געשאַפן.

דער פרויען־אָפּטייל איז אָרגאַניזירט געוואָרן אויף דער איניציאַטיוו פון מערי פרידמאַן, סילווע פינקענטאַל, אסתר הוישארפט, חוה ווינן, אַדעלע פרידמאַן, ס. ראַבינאָוויטש, רחל שנעק, רחל פעדערמאַן, א. שלאַמאָוויטש.

די דעלעגאַציע האָט אין לוּיף פון איר באַזוך איבערגעגעבן די וויַטערדיקע סומעס געלט:

15 מיליאָן, 185 טויזנט זלאָטעס פאַר די וואַרשעווער יידן אין פוילן; צוויי און א האַלבן מיליאָן פראַנק פאַר די וואַרשעווער אין פראַנקרײַך און צוויי טויזנט 500 דאָלער פאַר די וואַרשעווער פּליטים אין שוועדן. גלײַכצײַטיק האָט זי צוגעזאָגט אז דער וואַרשעווער קאָנסיל וועט וויַטער פאָרזעצן צו שאַפן און אריבערשיקן הילף אַזוי לאַנג ווי ס'וועט נויטיק זיין.

צו יענער צײַט זענען געווען אָרגאַניזירט קאָמיטעטן פון וואַרשעווער לאַנדסלײַט אין וואַרשע, לאָדזש, וואַלאָוו, ריכבאַך, שטשעטשין; אין איטאַליע, אין פראַנקרײַך, אין די לאַגערן אין דײַטשלאַנד און אין ארץ־ישראל. דער אַמעריקאַנער קאָנסיל פאַר וואַרשעווער יידן איז מיט זיי אַלע געשטאַנען אין פאַרבינדונג און האָט פאָרגעזעצט צו העלפן די וואַרשעווער אין פוילן און אין אַנדערע לענדער.

דער באריכט וואָס די דעלעגאַציע האָט צוריקגעבראַכט האָט אַרײַנגענאָמען א שטראָם פון פרישן אימפּעט אין דער הילפסאַרבעט, ווי אין די אַלגעמיינע געזעלשאַפטלעבע טעטיקייטן פון דעם קאָנסיל, וועלכער פאַרנעמט א חשוב אָרט אין דעם יידישן לעבן בכלל, און איז באַזונדער אײַנפלוסרײַך אין דער אַרבעט פון דער אַמעריקאַנער פעדעראַציע פון פוילישע יידן.

אָנדענק פון וואַרשעווער געטאָ ווערט הייליק אָפּגעהיט

וואָס וויַטער מיר רוקן זיך אָפּ אין פּרט פון צײַט־שטח פון דער היטלער־תקופה און דער שוידערלעכסטער יידישער קאַטאַסטראָפע, אַלץ בולטער אַנטפּלעקט זיך פאַר אונדז דער העלדישער אויפשטאַנד פון דער שארית־הפּליטה אין דעם וואַרשעווער געטאָ; אַלץ העלער שײַנט פאַר אונדז אויף די עפּאָפּעע פון דעם הערואיזם און מארטיראַלאָגיע, וואָס דאָס געטאָ האָט אַרײַנגעשריבן מיט בלוט און פײַער אין אונדזער דורותדיקער געשיכטע און אַלץ טיפער ברענט זי זיך אַרײַן וויי א גלאָרײַכע טראַדיציע אין דעם וויַטערדיקן לעבן פון דעם יידישן פאָלק, א טראַדיציע וואָס וועט געטראָגן ווערן מיט פּיין און וועדע פון דור צו דור.

דער 19טער אַפּריל 1943 איז גלײַכצײַטיק א דערמאָנונג פון דער אומשטערבלעכער צוואה וואָס די העלדישע מארטירערס פון דעם וואַרשעווער געטאָ האָבן איבערגעלאָזט פאַר דעם יידישן פאָלק; „נישט פאַרגעסן און נישט פאַרגעבן!"

דער אמעריקאַנער קאָנסיל פאַר וואַרשעווער יידן איז געווען די ערשטע אָרגאַניזירטע קערפּערשאַפט אין דעם יידישן לעבן וואָס האָט אײַנגעאָרדנט אין ניו־יאָרק א גרויסע פּאָלקס־הזכרה, אין אָנדענק פון דעם אויפשטאַנד אין וואַרשעווער געטאָ, וואָס ווערט הייליק אָפּגעהיט יאָר. אָט־די אײַנפירונג האָט באַווירקט אויך אַנדערע גרופּעס און אָרגאַניזאַציעס אין דעם יידישן געזעלשאַפטלעבן לעבן אין ניו־יאָרק און אין אַנדערע שטעט איבער די פאַראיניקטע שטאַטן אײַנצואָרדענען געטאָ־פאַרזאַמלונגען אָרום דער דאַטע פון דעם 19טן אַפּריל.

אומפאַרגעסלעך איז דער טיפער רושם וואָס עם האָט געמאַכט די ערשטע פּאָלקס־הזכרה דעם 19טן אַפּריל 1944 וואָס דער קאָנסיל האָט דורכגעפירט אין ניו־יאָרק. אײַנגעאָרדנט געוואָרן איז יענער געטאָ־דערמאָנונג אין דער וואַרשעווער שול, וואָס געפינט זיך אויף רייווינגטאָן־סטריט אין ניו־יאָרק. אָט וואָס עם איז וועגן אָט דעם ערשטן געטאָ־יאָרציַט געווען געשריבן אין „אונדזער זשורנאַל" (סעפּטעמבער 1944):

„... פון דער וואַרשעווער שול האָט זיך אָנגעהויבן דעם לעצטן 19טן אַפּריל דער גרויסער גאַסנמאַרש צו ערן דעם אָנדענק פון די קדושים פון דעם וואַרשעווער געטאָ. עס איז געווען עטוואָס סימבאָלישס אין דעם וואָס אַלע יידן פון פאַרשידענע טיילן פון ניו־יאָרק זענען אַראָפּגעקומען אין דער וואַרשעווער שול און זענען אין די צענדליקער טויזנטער געשטאַנען אין דרויסן, מחמת זיי האָבן ניט געקאָנט אַהין אַרײַנקומען. זיי האָבן זיך צוגעהערט צו די רעדנערס, צו די שטימען וואָס געקומען פון דער שול אַרויס מיט דעם שאַרפסטן פּראָטעסט קעגן די וואָס האָבן נישט געראַטעוועט בײַ צײַטנס אונדזערע שוועסטער און ברידער, און באַזונדערס קעגן די נאַצישע באַרבאַרישע רוצחים."

פון דעמאָלט אָן וועדט יעדעס יאָר, אויף דער איניציאַטיוו פון דעם וואַרשעווער קאָנסיל און פון דער אַמעריקאַנער פעדעראַציע פון פוילישע יידן, אָרגאַניזירט א בריוועטער פאַראיניקטער קאָמיטעט פון צענדליקער יידישע מאַסן־אָרגאַניזאַציעס פאַר דעם אָנדענק פון דעם וואַרשעווער געטאָ. צו דער געלעגנהייט פון דעם צענטן יאָרטאָג (19טן אַפּריל 1953) האָט דער דערמאָנטער קאָמיטעט דורכגעפירט אַן אימפּאָזאַנטע פאָלקס־פאַרזאַמלונג און האָט אויך אַרויסגעגעבן א ווערדיקע שריפטלעכע זאַמלונג (אין יידיש

און ענגליש) וואָס טראָגט דעם נאָמען „דער אויפשטאַנד אין וואַרשעווער געטאָ".

וועז די דעלעגאַציע פון דעם קאָנסיל האָט אין 1946 באַזוכט די חורבות פון וואַרשעווער געטאָ האָט דער דיכטער קלמן פרידמאַן, וואָס האָט זיך באַטייליקט אין דער דעלעגאַציע ווי דער ענערעל־סעקרעטאַר פון דעם קאָנסיל, דעם זעלבן טאָג (8טן יוני 1946) אָנ־געשריבן א ליד „מײַן וואַרשע", וואָס האָט אויסגעדריקט דעם אומ־ענדלעכן, אומבאַגרײַפלעכן טראָגיזם פון דער אומגעבראַכטער, פאַר־ברענטער און פאַרטיליקטער היימשטאָט, די היים פון א פאַרשוווּנ־דענער יוגנט. אָט דאָס ליד, צו וועלכן דער באַווסטער מוזיקער (און וואַרשעווער לאַנדסמאַן), אַדאָלף מאַן, האָט אָנגעשריבן א רירנדיקע מעלאָדיע, ווערט — ווי אַן איינגעשטעלטע טראַדיציע — געזונגען יעדעם יאָר אויף פאָלקס־הזכרות, אין אָנדענק פון דעם אויפשטאַנד אין וואַרשעווער געטאָ.

א פרווו צו צעברעכן דעם קאָנסיל

איידער מיר טרעטן צו צום לעצטן קאַפּיטל פון דער געשיכטע און ווירקונג פון דעם „אמעריקאַנער קאָנסיל פאַר וואַרשעווער יידן" האַלטן מיר פאַר וויכטיק צו פאַרצייכענען א פיינלעכן עפיזאָד, וואָס איז א געשיכטלעכער פאַקט אין די ראָמען פון אונדזער חשובער ארגאַניזאַציע.

מיר האָבן אויבן דערמאָנט, פאַרבײַגייענדיק, אז א קלייניע גרו־פּע (נענוי — פיר) וואַרשעווער יידישע ארגאַניזאַציעס האָבן פון דעם סאָמע אָנהייב פון דער גרינדונג פון אונדזער קאָנסיל זיך אין אים נישט אָנגעשלאָסן און האָבן זיך אליין געשטעלט מחוץ למחנה. אלע ערנסטע באַמיִונגען וואָס זענען געמאַכט געוואָרן זיי צריבער־צוגעווינען האָבן זיך נישט איינגעגעבן. און איינער פון די פירערס פון דעם קאָנסיל, וואָס האָט געמאַכט ערנסטע פאַרזוכן אין דער ריכטונג, איז געווען דער איצט פאַרשטאָרבענער סעמיועל וואָהל, וועלכער איז פון דער סאָמע גרינדונג פון דעם קאָנסיל געווען זײַן פּרעזידענט, ביז אין מיטן 1947.

ויהי היום — און פלוצלונג, גראָד ערב דעם פינפטן יאָרלעכן צוזאַמענפאָר פון די וואַרשעווער לאַנדסמאַנשאַפטן וואָס דער קאָנ־סיל האָט איינגעאָרדנט, האָט סעמיועל וואָהל פאַרעפנטלעכט א דערקלערונג אז ער נעמט מער ניט אָן דעם אָמט פון פּרעזידענט צוליב פּערזענלעכע מאָטיוון.

דעם זעלבן טאָג האָט ער פאָר די פאַרזאַמלטע דעלעגאַטן און געסט אויפן צוזאַמענפאָר זיך אַרויסגעזאָגט אז מען דאַרף דעם קאָנסיל מער ניט האָבן און האָט פאַרענדיקט מיט א וועגדונג צו די דעלעגאַטן, אָנצונעמען א באַשלוס אויף דעם צוזאַמענפאָר (מײַ 1947) אויפצולייזן דעם קאָנסיל.

דער צוזאַמענפאָר האָט מיט פאַררראָם אָפּגעווארפן אָט די אומגעבעטענע און אומגעריכטע „עצה", און באַשלאָסן אז די פראָגע וועגן פאַרזעצן צו שאַפן הילף אַדער נישט זאָל אַריבערגיין צו דער נייער אַדמיניסטראַציע, וואָס וועט אויף דעם צוזאַמענפאָר דערווייַלט ווערן. וועז וואָהל האָט געזען די שטימונג פון די דעלע־גאַטן קעגן זײַן רעקאָמענדאַציע, האָט ער גלאָזט ווײַטן אז ער איז גרייט ווידער א מאָל אָנצונעמען דעם פּרעזידענט־אַמט. די כוונה זײַנע איז געווען — ווי זײַן וויִטערדיקע האַנדלונג האָט עס באַ־שטעטיקט — צו שטערן די אַרבעט פון דעם קאָנסיל פון אינע־ווייניק.

אויף דער ערשטער זיצונג פון דעם נײַ־געוויילטן קאָמיטעט, דעם 3טן מײַ, איז אָנגענומען געוואָרן א באַשלוס אז דער קאָנסיל זאָל ווײַטער אָנגיין מיט זײַן הילפּאַרבעט. אָבער גלײַכצײַטיק איז קלאָר געוואָרן דעם אַדמיניסטראַטיוון קאָמיטעט אז כוחות „פון דרויסן" זענען שטאַרק פאַראינטערעסירט אז דער קאָנסיל פאַר וואַרשעווער יידן זאָל צעבראָכן ווערן און ס'איז געפאַלן מער ווי א חשד, אז מיסטער וואָהל האָט געהאַט א האַנט אין דער שטילער פאַרשוועָרונג; אז ער פירט דאָ אויס א געהיימע שליחות. די סיטוא־ציע האָט דערגרייכט א פונקט ווען די טוערס און מיטגלידער פון דעם אַדמיניסטראַטיוון ראַט בײַם קאָנסיל האָבן געזאָמלט אונטער־שריפטן אויף א פעטיציע וואָס האָט געפאָדערט אז סעמיועל וואָהל זאָל רעזיגנירן פון זײַן אמט.

וואָהל האָט זיך דערווּסט ווען דעם אז עס צירקולירט א פע־טיציע וואָס איז דער אויסדרוק פון א באַווען אים אַרונטערצו־זעצן פון זײַן אמט, האָט ער אויף א זיצונג פון דעם אַדמיניסטרא־טיוון ראַט, איידער די פראָגע פון דער פעטיציע איז אויפגענומען געוואָרן, דערקלערט אז ער רעזיגנירט. דערבײַ האָט ער, פאַרשטענד־לעך, ווידער א מאָל אַרויסגעזאָגט זײַן מיינונג אז דער וואַרשעווער קאָנסיל זאָל אויפהערן די הילפּאַרבעט און זאָל זיך אויפלייזן.

אָט די פראַפאַגאַנדע ווען אָפּשטעלן הילף, דער עיקר צו דעם יידישן יישוב אין פוילן, איז אין יענער צײַט (1947—1948) גע־ווען דער קורס פון העצעם מצד דעם רעאַקציאָנערן לאַגער אין דעם היגן יידישן געזעלשאַפטלעכן לעבן. דאָס איז דער זעלבער לאַגער ווועלכער האָט פונאַנדערגעבלאָזן צוויישן די יידן אין די מזרח־אײ־ראָפּעישע לענדער די פּראָפּאַגאַנדע פון „יציאת־אייראָפּע" און ספע־ציעל „יציאת־פוילן".

מיסטער וואָהלם מאָטיוון פאַר רעזיגנירן, ווי ער האָט זיי דעם 21טן סעפּטעמבער, עטלעכע טעג נאָך זײַן רעזיגנאַציע, דערקלערט אין „אן אפענעם בריוו", זענען געווען אָריענטירט אויף די ווײַ־טערדיקע 4 פונקטן:

1. אז ס'איז שוין מער נישטא קיין „עמוירדזשענסי" (דרינ־גענדיגע נויטוועגדיקייט) צו העלפן אונדזערע וואַרשעווער לאַנדס־לײַט. אויף דעם האָט דער קאָנסיל געענטפערט, אז ס'קומען נאָך הילפסרופן פון וואַרשעווער יידן אין „די־פּי"־קעמפּס אין פראַנק־רײַך; פון וואַרשעווער ווועלכע זענען אָריבערגעפאָרן קיין ישראל, און אז אוודאי נייטיקן זיך אין הילף די קינדער־יתומים, וואָס גע־פינען זיך אין די קינדערהיימען וואָס מיר האָבן געגרינדעט.

2. וואָס איז שײַך די באַאמטע פון אונדזער קאָנסיל, האָבן מיר אָנגעוויזן אז קיין איינער פון זיי קריגט נישט קיין געהאַלט און אז קיין סענט געלט ווערט פאַר דעם צוועק נישט געזאַמלט און נישט פאַרנוצט.

3. די צײַט פאָדערט פּולע אָנשטרענגונג פאַר ישראל — האָט מר. וואָהל אַרגומענטירט. אונדזער ענטפער איז געווען אז טאָקע דערפאַר שיקן מיר הילף צו אונדזערע וואַרשעווער לאַנדסלײַט וואָס געפינען זיך דאָרטן.

4. אז די לינקע עלעמענטן פון פראַטערנאַלע צווײַגן, וועלכע זענען אָנגעשלאָסן אין דעם קאָנסיל, זענען נישט אויסן הילפּאַר־בעט נאָר פערזענלעכע פּאָליטישע צוועקן. אונדזער ענטפער אויף אָט דער משונהדיגער ארגומענטאַציע איז געווען אז אין אונדזער געמיינשאַפטלעכער הילפּאַרבעט האָבן מיר קיין מאָל נישט אַרײַנ־געבראַכט קיין פראָגעס וועגן רעכטע אַדער לינקע. די אָריענטאַציע

איז — שאפן הילף פאר וואשעווער יידן, כל־זמן זיי נייטיקן זיך דערין.

מיט צופרידנקייט דאַרף פאַרצייכנט ווערן, אז די אלע מאַנעווער פון אינעווייניק און העצער און בלבולים פון דרויסן, וואָס זענען געווען געריכטעט קעגן אונדז, האבן דעם אמעריקאנער קאנסיל פון וואשעווער יידן נישט אומגעבראכט און זיין ראלע אין דעם אמעריקאנער יידישן געזעלשאפטלעכן לעבן נישט אפגעשוואכט.

ס'איז פארשטענדלעך, אז ענדערונגען וואָס די צייט האט ארײַנגעבראכט אין דעם לעבן פון דעם יידישן יישוב אין פוילן ווי אין דעם לעבען פון די וואשעווער פליטים אין אלע אנדערע לענדער, איינשליסנדיק יענעם טייל וואָס איז געקומען קיין ישראל זיך דאַרט צו באזעצן, האבן אויך נאטירלעכערווײַז געבראכט ענדערונגען אין די טעטיקייטן פון קאנסיל. אויף וויפיל דער יידישער יישוב אין פוילן האט, אין די ראמען פון דעם אלגעמיינעם אויפבוי און עקאנאמישער אנטוויקלונג פון פוילן גופא, זיך אײַנגעארדנט און נארמאליזירט זיין לעבן, אויף אזוי פיל איז שטופנווײַז כסדר פארקלענערט געוואָרן די באדערפענישן אין הילף פון דרויסן און אין דער מאָס איז די הילף פון דעם „אמעריקאנער קאנסיל פאר די וואשעווער יידן" אין פוילן כסדר פארשמעלערט געוואָרן, ביז זי האט זיך אין גאנצן אפגעשטעלט. און דאָס זעלבע בנוגע די וואשעווער פליטים אין די אנדערע לענדער, אײַנשליסנדיק פראנקרײַך. אויך דאַרט האבן די וואשעווער יידישע פליטים זיך טיילווײַז איינגעארדנט אויף די ערטער וווּ זיי זענען געווען, אדער זיי זענען אוועקגעפאָרן, ווער קיין פוילן, ווער קיין קאנאדע, קובא אדער ערגעץ אנדערש, און א טייל — קיין ישראל.

דער אמעריקאנער קאנסיל זעצט נאָך פאָר הײַנט (אין מיטן 1954 דאָס שיקן פעקלעך שפּײַז און אנדערע הילף צו די וואשעווער פליטים אין ישראל און האָט אויפזיכט איבער א קינדערהיים, וואָס ווערט אנגעפירט פון דער אגודת תרבות לעם אין תל־אביב.

די געזעלשאַפטלעכע ראָלע פון דעם קאָנסיל אין אַמעריקאַנער יידישן לעבן

אין משך פון די עלף יאָר זינט דער אמעריקאנער קאנסיל פאר וואשעווער יידן האָט זיך געגרינדעט האָט ער פארצייכנט א גלאָרריכן קאפיטל ווי א וואכזאמע און אחריותדיקע יידישע לאנדסמאנשאפט־צענטראלע, נישט נאָר אלס הילפסקערפערשאפט פאר די יידן אין וואַרשע און פאר וואשעווער יידן אין אנדערע לענדער, נאָר ער האָט אויך א סך בײַגעטראָגן, ווי א פאָזיטיווער און קאנסטרוקטיווער כוח, צום אלגעמיינעם יידישן לעבן אין די פאראייניקטע שטאַטן. באזונדער האָט אין די אלע יאָרן זיך געפילט אין דעם לעבן און ווירקן פון דער פעדעראציע פון די פוילישע יידן אין אמעריקע דער קאָלעקטיווער כוח און השפעה פון דעם קאנסיל.

מיט באזונדערער אחריות און ווערדע האלט אָן דער קאנסיל די יאָר־טעג אין אָנדענק פון דעם העלדישן אויפשטאַנד אין וואַרשעווער געטאָ. דורך זיין ערנסטער און ווערדיגער באציונג צו אָט דער הערלעכסטער עפאָפּעע פון יידישן הראָיזם אין אונדזער דור, וואָס ער דעמאָנסטרירט יאָר אײַן, יאָר אויס, בײַם אײַנארדענען און דורכפירן גרויסע און אימפאָזאנטע פּאָלקס־הזכרות, האָט ער באוויזן א סך גרויסע ארגאניזאציעס פון פארשידענע ריכטונגען אין דעם אמעריקאנער יידישן לעבן, צו ארגאניזירן אנדענק־פאַרזאמלונגען, געהיילקט דעם וואַרשעווער געטאָ.

אחוץ די אלע אויבן דערמאָנטע טעטיקייטן לטובת וואַרשעווער יידן אין פוילן און אין אנדערע לענדער, ווי א הילפסקערפערשאפט, און אחוץ דער וווּנדערלעכער בריderלעכער קאָאָפּעראציע וואָס ער גיט דער אמעריקאנער פעדעראציע פון פוילישע יידן, איז דער קאנסיל א חשובער פראגרעסיווער כוח אין דעם געזעלשאפטלעכן לעבן פון דעם היגן יידישן יישוב, און ספעציעל אין דעם יידישן געזעלשאפטלעכן לעבן אין ניו־יאָרק — ווי א מיטבויער פון דער יידישער פראגרעסיווער קולטור און א קעמפער קעגן רעאקציע, אנטיסעמיטיזם און פאַר שלום און זיכערקייט.

דער פאַרבאַנד פון פּוילישע יידן אין ריאָ דע זשאַניראָ

דער „פאַרבאַנד" איז אויפגעקומען מיט 25 יאָר צוריק. אָננע־הויבן האָט ער ווי דער „י. ל. פּרץ־פאַראיין" און האָט שפּעטער גע־ביטן דעם נאָמען אויף „פאַרבאַנד פון פּוילישע יידן אין ריאָ דע זשאַניראָ". במשך פון די 25 יאָר האָבן מיר דורכגעמאַכט א גרויסן פּראָגרעס. דער גרויסער שטראָם פּוילישע יידן האָט ארײַנגעבראַכט א מזל־ברכה פון שפּערישקייט אויף אַלע געביטן פון יידישן קול־טור־געזעלשאַפטלעכן לעבן און עס איז נישטאָ קיין צווײַג פון אַל־געמיינער יידישער טעטיקייט ווו פּוילישע יידן זאָלן נישט זײַן באַ־טיליקט אויף אַן אָננעזעענעם אופן.

דער פאַרבאַנד פון פּוילישע יידן, וועלכער איז לכתחילה גע־שאַפן געוואָרן ווי א הילפס־אינסטיטוציע פאַר די נײַ אָננעקומענע אימיגראַנטן, האָט מיט דער צײַט אויסגעבריטערט זײַן טעטיקייט און זיך פאַרוואַנדלט אין אַן אָננעזעענעם רעפּרעזענטאַטיוון אָרגאַן פון די פּוילישע יידן, וואָס שפּילט א באַרײַטנדיקע ראָלע אין לעבן פון גאַנצן יישוב. א דאַנק דער רירעוודיקייט פון זײַן אַקטיוו און פון די לאַנדסמאַנשאַפטן וואָס שטייען מיט אים אין נאָענטן קאָנ־טאַקט, איז הײַנט צו טאָג נישטאָ אין ריאָ קיין גרעסערע געזעל־שאַפטלעכע פאַראײניקונג אָדער אונטערנעמונג, ווו דער פאַרבאַנד זאָל נישט זײַן פאַרטרעטן.

אזוי האָט דער פאַרבאַנד אָנטיל גענומען אין א רײַ קאָמי־טעטן וואָס האָבן געהאַט א באַגרענעצטע אויפגאַבע ווי אויפנעמען קולטורגעסט אָדער דורכפירן געלעגנהייטס־אַקציעס און פײַערונגען. א סך מאָל איז דער פאַרבאַנד געווען ד׳ערבי׳ דער איניציאַטאָר און הויפט־אָרגאַניזאַטאָר. צום בײַשפּיל אין 1946, נאָך דעם גרויסן חורבן פּוילן, האָט דער פאַרבאַנד זיך געשטעלט פאַר א ציל אונ־טערצונעמען א בריטן הילפסקאַמפּיין פאַר די שארית הפּליטה פון פּוילישן יידנטום. דער קאַמפּיין איז דעמאָלט דורכגעפירט געוואָרן מיטן גרעסטן דערפאָלג און עס איז איבערגעשיקט געוואָרן הילף פאַר פּוילישע יידן אין דער שווייץ און אין די לאַגערן, אין 30 טויזנט דאָלאָר איז געשיקט געוואָרן צו דער „פּעדעראַציע פון פּוילישע יידן אין אַמעריקע", זי זאָל עס באַזאָרגן קיין פּוילן. דער „פאַרבאַנד" האָט זיך אויך באשטײַערט מיט 50 טויזנט קרוזײראָס פאַר די פּליטים וואָס האָבן דעמאָלט אָננעהויבן אָנצוקומען קיין בראַזיל. א חוץ דעם איז דורכגעפירט געוואָרן א קליידער־ און שיך־אַקציע פאַר די פּוילישע יידן וואָס האָבן זיך געוואָלגערט איבער גאַנץ אייראָפּע.

אין יאָר 1948 האָבן מיר רעאַליזירט א קאַמפּיין פאַרן מאָנו־מענט לכבוד די העלדן און קדושים פון וואַרשעווער געטאָ־אויף־שטאַנד. דער דאָזיקער קאַמפּיין איז געווען פאַרבונדן מיט דער אויפנאַמע פון דער דעלעגאַציע פון צענטראַל־קאָמיטעט פון די יידן אין פּוילן, פּראָפּ׳ סאָק און רבקה וואָסקאָווסקא. א דאַנק דער ענער־גישער ארבעט פון „פאַרבאַנד" האָט דער קאַמפּיין אַרײַנגעבראַכט די סומע פון הונדערט טויזנט קרוזײראָס.

איינע פון די ארבעטן פון פאַרבאַנד, וועלכע האָט זיך שוין פאַרוואַנדלט אין א טראַדיציע איז די אָרגאַניזירונג פון די פײַערונ־גען צום יאָרטאָג פון אויפשטאַנד אין וואַרשעווער געטאָ. די געטאָ־פײַערונגען, וואָס קומען פאָר יאָר־יערלעך בײַ דער מיטבאַטיליקונג פון אַנדערע יידישע פּראָגרעסיווע אינסטיטוציעס, זענען שטענדיק אימפּאָזאַנט און ציען צו טויזנטער יידן פון אַלע קרײַזן, וואָס קו־מען אָפּגעבן כבוד אונדזערע מאַרטירער. דורך די פײַערונגען האַלט דער פאַרבאַנד וואָך די פּויליש־יידישע טראַדיציעס פון קאַמף און ווידערשטאַנד קעגן די שונאים פון יידישן פאָלק און זיי דינען ווי אַן עמוד־האש פאַר דעם אונטערוואָקסנדיקן דור.

דער פאַרבאַנד שטייט אין א נאָענטערן קאָנטאַקט מיט די לאַנדסמאַנשאַפטן און ער איז אַקטיוו באַטיליקט אין אַלע זייערע אונטערנעמונגען און אין די יזכור־אָוונטן נאָך זייערע שטעטלעך. דערמיט איז דער פאַרבאַנד געוואָרן דער רעפּרעזענטאַטיוער אָר־גאַן פון אַלע פּוילישע יידן אין ריאָ דע זשאַניראָ.

דער פאַרבאַנד איז אויך פאַרטראָטן אין צענטראַל־ און שטאָט־קאָמיטעט פונעם יידישן קולטור־פאַרבאַנד „איקוף" און נעמט אָנ־טיל אין אַלע זײַנע אקציעס, פײַערונגען און אונטערנעמונגען. ער איז אויך צוזאַמען מיטן „צענטראַל־פאַרבאַנד פון פּוילישע יידן אין סאַן פאָולאָ" געווען דער איניציאַטאָר און אָרגאַניזאַטאָר פון ערשטן לאַנד־צוזאַמענפאָר פון פּוילישע יידן אין בראַזיל אין 1950, וואָס זײַן הויפט־אויפגאַבע איז געווען דאָס סטימולירן דעם אינ־טערעס פון פּוילישן יידנטום פאַר אַלע קולטור־געזעלשאַפטלעכע פּראָ־בלעמען פון בראַזיליאַנער יידישן יישוב, און דאָס אינטענסיפיצירן זײַן אָנטיל אין זייער לייזונג. די גרויסע צאָל דעלענאַטן און דער ענטוזיאזם וואָס געהערשט אויפן צוזאַמענפאָר זענען געווען דער בעסטער באַוויז אַז די אידיי פון צוזאַמענפאָר איז געווען רייף צווישן די פּוילישע יידן אין בראַזיל.

אין די ראַמען פון זײַנע מעגלעכקייטן און אין ענגער צוזאַמע־ארבעט מיט די לאַנדסמאַנשאַפטן פירט דער פאַרבאַנד א לעב־האַפּטע קולטור־אויפקלערעריש ארבעט דורך רעפעראַטן, קלײ־קונסט־אָוונטן, ביכער־פאַרקויף און פילמען.

דער פאַרבאַנד האָט ביז איצטער אָרויסגענעבן 6 בענד „דער פּוילישער יידˮ און אָרגאַניזירט א גלענצנדיקע פײַערונג אין צו־זאַמענהאַנג מיט זײַן 25יאָריקן יובל. דער פאַרבאַנד האָט אויך אַראָפּגעבראַכט קיין ריאָ דעם באַקאַנטן יידישן רעזישיסאָר און קול־טור־טוער יעקב ראָטבאום און אַדורכגעפירט מיט אים אייניקע רע־פעראַטן און רעציטאַציע־אָוונטן. זאָל אויך אויפן קרעדיט פון פאר־

פּאַרוואַלטונג פֿון פּאַרבאַנד פון די פּוילישע יידן אין ריאָ - דע - זשאַנייראָ



איסר בוימפעלד
פּאָרזיצער



אדאם ראָזען
וויצע פּאָרזיצער



יששכר לעדערמאַן
גענעראַל־סעקרעטאַר



פּיניע מאָרגענשטערן
2טער סעקרעטאַר



ל. פּאַרבער
וואָקאַל



יוסף טוכמאַן
קאַסיר



ברוך מאיאָפקע
2טער קאַסיר



מאיר האָכמאַן
וואָקאַל



מרדכי שניידער
וואָקאַל



הערצקע גאָלדנאַדל
וואָקאַל



יעקב לוסטיק
וואָקאַל



קלמן ראָטענבערג
וואָקאַל

באַנד דערמאָנט ווערן אַז ער האָט פיל געהאָלפֿן דעם פּאַרשטאָר־בענעם אַרגענטינער שרײַבער אביגדור שפּריצער. האָט פּאַרקויפט זײַנע ביכער און אָרגאַניזירט א פּאָלעזונג אין א גרויסן סאָלאָן. מיר האָבן אויך געהאָט דאָם פּאַרגענינגן צו האָבן אויף איינער פון די פּאַרוואָלטונגס־זיצונגען דעם חשובן קולטור־גאָסט, אברהם ביק. דער אָנגעזעענער שרײַבער האָט זיך פּאַראינטערעסירט מיט דער ארבעט פונעם פּאַרבאַנד און איבערגענעבן א גרוס פון דער „פּעדע־ראַציע פון לאַנדסמאַנשאַפטן" אין נאָרד־אַמעריקע. ער האָט רייף געמאַכט בײַ אונדז דעם געדאַנק וועגן רופן אן אַלאַמעריקאַנער צו־זאַמענפֿאָר. צום באַדויערן האָט ער זיך צוליב פּאַרשידענע סיבות דערווײַל נישט אײַנגעגעבן...

טראָץ זײַנע שוואַכע פינאַנציעלע מיטלען טוט דער פּארבאַנד אַלץ וואָס איז מעגלעך כדי צו העלפֿן נויט־באַדערפטיקע פּוילישע יידן אין בראַזיל און אויך אין ישראל. עד האָט דורכגעפירט פּאַר־שידענע אינטערווענצן לטובת פּוילישע יידן בײַם פּוילישן קאָנסו־לאַט אין ריאָ. געהאָלפֿן צווויי יידישע קינסטלערם מיט א גרעסערער סומע און געקויפט זייערע בילדער. אין איצטיקן מאָמענט איז דער פּארבאַנד פּאַרנומען מיט אָרגאַניזירן א קאָנפֿעראַטיוו לײַכאַסע פּאַר זײַנע מיטגלידער און די מיטגלידער פון די לאַנדסמאַנשאַפטן. עס זענען שוין געשאַפֿן געוואָרן די ערשטע אָקציאָנערן פונעם קאָנ־פֿעראַטיוו. איצטער ווערט גערונגען ווערן א פּאַסיקער לאָקאַל און עס ווערן צוגעגרייט די געהעריקע סטאַטוטן פּאַר דער לײַכאַסע.

דער ערשטער לאַנד־צוואַמענפֿאָר פון די פּוילישע יידן האָט אַרויסגערופן צום לעבן נײַע שעפּערישע כוחות, וואָס זענען דורכ־געדרינגען מיט א געפּיל פון גרויסער אחריות פּאַר דער געזעלשאַפט־לעכער ארבעט פון פּוילישן יידן. עס איז געווען די אויפגאַבע פון צענטראַל־קאָמיטעט צו שאַפן אן אַטמאָספער פון קאָלעקטיווער שע־פערישקייט פון פּוילישן יידן און אויסשמידן זײַן אייניקייט אין בראַזיל אַרום אונדזער ארבעט. אז א סך איז דערגרייכט געוואָרן אויפן דאָזיקן געביט האָט אונדז באַווייזן דער צווייטער צוזאַמענפֿאָר פון די פּוילישע יידן פון בראַזיל און אַרגענטינע, וואָס האָט מיט זיך פּאַרגעשטעלט נישט נאָר א פּאָלקס־מאַניפעסטאַציע פון הויכער מדרגה, נײַערט האָט אויך אַרויסגעבראַכט דעם געזונטן, ערנסטן און אחריותדיקן געפּיל פון פּוילישן יידן, א געפּיל מיט וועלכן ער איז דורכגעדרונגען אינעם איצטיקן מאָמענט. איבער פּופּציק דע־לעגאַטן פון כמעט אַלע יידישע יישובים פון בראַזיל און אויך פון אַרגענטינע האָבן אָנטייל־גענומען אין דעם צוזאַמענפֿאָר.

מיר זענען שטאָלץ געווען מיט אונדזערע אויפטוען און דער־גרייכונגען אין משך פון דער צײַט זינט דעם ערשטן צוזאַמענפֿאָר. איצט האָבן מיר געלייגט די בריק צווישן בראַזיל און אַרגענטינע, און צוזאַמען וועלן מיר סטימולירן און העלפֿן בויען און שטאַרקן דאָם יידישע פּראָגרעסיוו לעבן. דער פּאָלקס כוח פון פּוילישן יידן וועט אַרויסווײַזן זײַן פולע שעפּערישקייט.

זאָל דאָ צום סוף געזאָגט ווערן אַז דער געדאַנק אַרויסצוגעבן דעם „פּנקס וואַרשע" אין אַרגענטינע האָט בײַ אונדז אַרויסגערופן א גרויסן אינטערעס. אונדזער „פּארבאַנד" האָט בײַשטייערט דערויף פּינף טויזנט קרוזיראָס און ער וועט זיך באַמיען צו פּאַרשפּרייטן דאָס בוך אין ריאָ דע זשאַניראָ.

דאָס איז א קורצער באריכט פון אונדזער טעטיקייט.

פּאַרוואַלטונג פון פּאַרבאַנד
פון פּוילישע יידן אין ריאָ דע זשאַניראָ.

VII.

נעקראלאגן

נאך ווארשעווער יידן אומגעקומענע אין די גרויל־ יארן פון דער נאצישער הערשאפט

מאָנומענט פאַר די העלדן פון וואַרשעווער געטאָ

אונדזערע משפחה־מיטגלידער, אומגעבראַכטע דורך די נאַצישע רוצחים

פּבוד זייער אָנדענק



אָסטראָווער אברהם און פייגע דערמאָנען זייער:

זון: ראובן

ברודער: חיים און פרוי און קינדער

ברודער: משה און פרוי מינדל

שוועסטער: שרה

ברודערן־זון: משה און פרוי רבקה און קינד

שוואָגער: נחום דראמלעוויטש און פרוי פערל און קינדער



אויסלענדער חיים אברהם און פאַמיליע דערמאָנען זייער:

פאָטער: איטשע מאיר אויסלענדער

מוטער: פעסע אויסלענדער

שוועסטער: לאה, חנהלע און קריינדל אויסלענדער



איידעלסבערג יאַנקל און פאַמיליע דערמאָנען זייער:

מוטער: רחל איידעלסבערג

ברודער: ישראל און פרוי שיינע־שרה און קינדער

ברודער: יוסף און פרוי און קינדער

ברודער: משה אהרון

שוועסטער: רייזל און מאַן דויד גערשט און קינדער

אונטערהענדלער־שוואַרצבערג מאַניע און פאַמיליע
דערמאָנען זייער:

ברודער: שמחה און פרוי פייגע שוואַרצבערג און 7 קינדער
ברודער: שמואל און פרוי פעלע שוואַרצבערג
שוועסטער: אסתר און מאַן וואָלף ערליך און 2 קינדער
שוועסטער: רוזשע און מאַן הערמאַן פינקערט, געווען 8 מאַקיסט אין פראַנקרייך
שוועסטער: יאַנקעלע אונטערהענדלער, מעטראַנפאַזש פון דער צייטונג „חיינט" אין וואַרשע
שוואָגער: ברוך אונטערהענדלער און פרוי און קינד
שוואָגער: יוסף אזו פרוי חנה אונטערהענדלער און קינדער
שוועגערין: שיינדל און מאַן לייבל פלעקער און 2 קינדער

אונזערע משפחה-מיטגלידער, אומגעבראַכטע דורך די נאַציאָנאַל־סאָציאַליסטישע רוצחים ימח־שמם

כּבוד זייער אָנדענק

אַלטערלייב ישראל און פאַמיליע
דערמאָנען זייער:

ברודער: אַלטער און פרוי געלע
שוועסטער: שרה גאָלדפיש און קינדער,
שפרינצע קירשטיין און קינדער
שוועגערינס: דבורה וואָליא, רחל קאָנעטי
שוואָגער: יאַנקל קאָנעטי
פּלימעניצעס און פּלימעניקעס: פייגע און קינדער,
אריה קידשטיין און מאָטל מיט זייערע פאַמיליעס
שוועסטער קינדער: אברהם און מענדל

בירנבוים פּסח, יונה, אברהם און יחיאל בוך און פאַמיליע
דערמאָנען זייער:

פאָטער: מענדל בירנבוים
מוטער: האָדעס פלאָרמאַן—בירנבוים
ברידער: דוויד און בער בירנבוים
שוועסטער: מאַניע בירנבוים





אברהם בירנבוים

פאָטער: שלמה בירנבוים
מוטער: הינדע בוך—בירנבוים
ברודער: דוויד בירנבוים, אַרטיסט פון יידישן טעאַטער אין וואַרשע
שוועסטער: ביילע בירנבוים

בעקערמאַן איטשע לייזער און פרוי חנה רויזע צווערן—בעקערמאַן דערמאָנען זייער:

פאָטער: זינדל צווערן
מוטער: בלימה צווערן
ברודער: משה הערש און פרוי און קינדער צווערן
ברודער: מאיר אַבע שטיינבערג און פרוי און קינדער
ברודער: חיים און מאָטעס בעקערמאַן מיט זייערע פרויען און קינדער
ברודער: שמואל צווערן
ברודער: פישל צווערן
שוועסטער: ראָכמע, נעכע, רחל און שרהלע צווערן מיט זייערע מענער, קינדער און אייניקלעך









בליפעלד עזריאל און פאַמיליע

דערמאָנען זייער:

פאָטער: הערש מאיר בליפעלד

מוטער: לאה בליפעלד

ברידער: אברהם און מאָטל בליפעלד

אונדזערע משפחה־מיטגלידער, אומגעבראַכטע דורך די נאַצישע רוצחים

כּבוד זייער אָנדענק



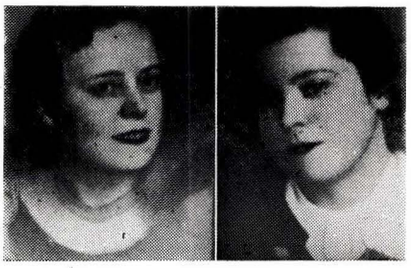




בירנצוויג לעאָן און מאַניע גרונדמאַן־בירנצוויג

דערמאָנען זייער:

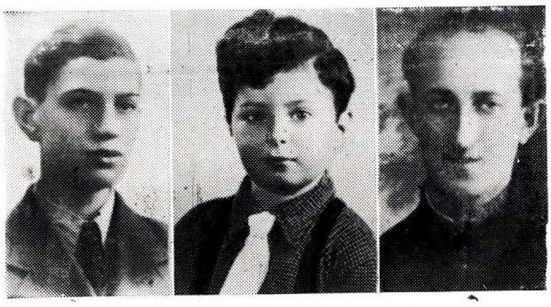
ברודער: הערש וואָלף גרונדמאַן
שוועסטער: אידעס און חיה גרונדמאַן
מומע: רבקה גוטנייער
שוועסטערקינד: ראָכמע זאָנאַבענד
און מרים ראָזען





בירנבוים—ראָטבאַרד חנה און פאַמיליע דערמאָנען זייער:

פאָטער: דוויד ראָטבאַרד מוטער: מרים ראָטבאַרד
ברודער: לייביש און פרוי פייגעלע ראָטבאַרד
ברודער: הערשל ראָטבאַרד, געפאַלן אין דער רויטער ארמיי
ברודער: משהלע ראָטבאַרד
שוועסטער: טאָבטשע ראָטבאַרד





בלושטיין יוסף און פאַמיליע דערמאָנען זייער:

באָבע: פייגע מרים גוזיק—בלושטיין
פעטער: ישראל גרינגאָלד און פרוי אסתר פערל און קינדער
פעטער: מרדכי גאָלדוואַסער און פרוי פעסע ביילע און קינדער
מומע: יענטע בלושטיין און איר מאַן
מומע: גיטל בלושטיין און איר מאַן

בורשטין הערשל און פאַמיליע דערמאָנען זייער:

פאָטער: יוסף בורשטין
מוטערע: שרה בורשטין
בריידער: יאַנקל, דוויד און שמואל בורשטין
שוועסטער: נעמי און איר מאַן און קינדער

אונזערע משפּחה־מיטגלידער, אומגעבראַכטע דורך די נאַציש רוצחים
כּבוד זייער אָנדענק



באָצקער—אַפּעלבוים ביילאַשע

דערמאָנט איר:

שוועסטער: רעגינע קורצאַנט

שוועסטערקינדער: סעווועק, שלמה, הענרי, רוט קורצאַנט

בערענהאָלץ יאַנקל און פּאַמיליע דערמאָנען זייער:

מוטער: אסתר בערענהאָלץ

ברודער: לייבל בערענהאָלץ

שוועסטער: יוכבד און מאָן הערשל פּיינקינד און קינדער

שוועסטער: צביה און מאָן שלמה מאקאבוצקי און קינדער



גאָלדפּעלד בריידער בנימין און ישכר און פּאַמיליעס דערמאָנען זייער:

פּאָטער: ירחמיאל גאָלדפּעלד
מוטער: שרה קאראפקא—גאָלדפּעלד
בריידער: שמואל, משה, שלמה, זעליק גאָלדפּעלד
שוועסטער: פייגעלע
שוועגערין: אסתר פּאָמעראַנץ—גאָלדפּעלד
שוועגערין: לאָלאַ באָומבלאַט—גאָלדפּעלד
שוועגערין: דאָרא קליאַק—גאָלדפּעלד
פּלימעניצע: סעלינא



גוטגלאַס מאָטל און פּרוי שרה קאַנטאָר—גוטגלאַס

דערמאָנען זייער:

פּאָטער: שלמה קאַנטאָר

מוטער: בינע קאַנטאָר

שוועסטער: חווה קאַנטאָר

אונדזערע משפחה־מיטגלידער, אומגעבראַכטע דורך די נאַצישע רוצחים

פּבוד זייער אַנדענק

גאָלדשטיין הערשל און פרוי ראָזא וועיבמאַן—גאָלדשטיין

דערמאָנען זייער:



פאָטער: אברהם יוסף גאָלדשטיין

שוועסטער: וואַלף וועיבמאַן

ברודער: אברהם מאיר וועיבמאַן און פרוי און קינדער

ברודער: אביגדור וועיבמאַן און פרוי און קינדער

ברודער: חיים גאָלדשטיין און כלה

שוועסטער: חיה און מאַן משה גאָלדבערג

און זייערע קינדער

לזכרון אונדזערע עלטערן, ברידער און שוועסטער מיט זייערע פאַמיליעס, חברים און פרייַנד, אומגעקומענע אין וואַרשעווער געטאָ.

גאָלדשטיין משה און אסתר און קינדער

גאָלדשטיין ישראל און פרוי שרה וואַלמאַן—גאָלדשטיין

דערמאָנען זייער:

פאָטער: ישראל וואַלמאַן

ברודער: מאָטל וואַלמאַן און פרוי רחל און זייערע קינדער: משהלע, חווהלע, עלקעלע

ברודער: אברהם וואַלמאַן און פרוי מלכה און זייערע קינדער

שוועסטער: חיה און מאַן איטשע בראָנער און זייערע קינדער: פייוועלע, שרהלע, זעלדעלע

אונדזערע משפחה-מיטגלידער, אומגעבראַכטע דורך די נאַציש רוצחים
כבוד זייער אָנדענק





גאָלדבאַנד קאָפּל און פאַמיליע דערמאָנען זייער:

מוטער: פריידע גאָלדבאַנד

ברודער: יידל גאָלדבאַנד

פעטער: יצחק גאָלדבאַנד

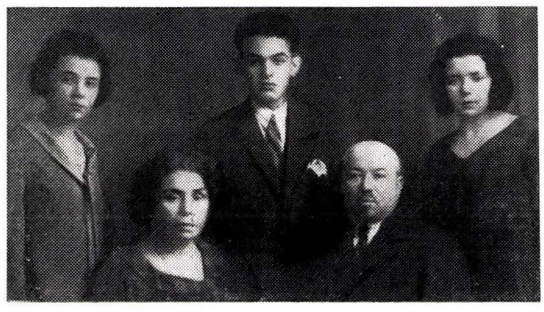
חברים: אַברהם גאָלדבאַנד, משה שימאָנאָוויטש

גוטריימאַן משה און פאַמיליע דערמאָנען זייער:

פאָטער: שמואל אהרון גוטריימאַן

שוועסטער: חנטשע און שוואָגער משה גוטריימאַן און פיר קינדער

שוועסטער: מרים און שוואָגער מאָטל מלעטשאק און פינף קינדער, זיי אַלע אומגעקומען אין פּאַריז. דער עלטסטער זון איז דער בארימטער העלד פון דער רעסיסטאַנס-באַוועגונג אין פראַנקרייך מאָריס-מאָרים מלעטשאַק.



גאָלדבערג פריידע און פאַמיליע דערמאָנען זייער:

פאָטער: יואל מלעטשאק

מוטער: חנה יענטע

שוועסטער: אסתר און מאַן מאיר גלינאָוויצקי און קינדער

שוועסטער: שיינדל און מאיר דוויד עדעלמאַן און קינדער

גאָלדוואַסער - פישמאַן זאָשקע

דערמאָנען זייער:

פאָטער: מענדל גאָלדוואַסער

מוטער: מאָטל גאָלדוואַסער

שוועסטער: כעלא, ליובא און רוזשקע



אונדזערע משפחה־מיטגלידער, אומגעבראַכטע דורך די נאַצישע רוצחים

פּבוד זייער אָנדענק

לזכרון די העלדן און קדושים, אומגעבראַכטע

אין די גענטאָם דורך די נאַצישע רוצחים.

גליקין וולאַדימיר

גאָלדמאַן בערל און פּאַמיליע דערמאָנען זייער:

קוזינען: מלך און מרים רויטקאָפּ און זייערע קינדער



גלינאָוויצקי חיים און פּאַמיליע דערמאָנען זייער:

פּאָטער: שמעון גלינאָוויצקי

מוטער: שיינע לאה

ברידער: בערל, דוויד, יאַנקל

שוועסטער: פייגע און מאַן פּיניע פרייד־ענרייך

פּאָטער: יונה לעוו

מוטער: אסתר חנה

שוועסטער: בלימע בערגער

קוזינען: מאַרגענשטערן, זינגער, מאקאָווער, חיה קאָוואַל־טאָווסקי, גוטשע הערשמאַן

געלבלום כוליאָ און פּרוי רעגען—געלבלום דערמאָנען זייער:

פּאָטער: אברהם געלבלום

מוטער: פעליציע וויקלזאַן—געלבלום

פּאָטער: שמואל רעגען

מוטער: חנה פּערל וויסאָצקא—רעגען

אונדזערע משפחה-מיטגלידער, אומגעבראַכטע דורך די נאַצישע רוצחים

כּבוד זייער אַנדענק



דיקשטיין יידל און שרה אין זון דערמאַנען זייער:

מוטער: כינקע דיקשטיין

ברודער: יאַנקל און פרוי שוואַרצבערג און זייערע קינדער:

באַשע, איטקע, פסח, הערשל.



דאָמב בעריש און פערל און קינדער דערמאַנען זייער:

ברודער: פּעלטע פּיעקאַרסקי און פאַמיליע

שוועסטער: אסתר און מאַן מאיר האַכגעלערנטער און קינדער

פעטער: הערשל בראַאב און פאַמיליע

פעטער: ישראל בראַאב און פאַמיליע

הירשהאַרן שמואל און פרוי דערמאַנען זייער:

שוועסטער: חווה רעכט און קינד הענע

שוועסטער: ברײַנדל וואַלף און קינד ראובן

פרײַנד: יחיאל פאַסטערנאַק און פאַמיליע

וואַלנאַוויטש כאַסע און פרוי דערמאַנען זייער:

ברודער: יהושע וואַלנאַוויטש

שוועסטער: צביה

שוואַגער: ביירעך עיגערהאַרן

שוואַגער: איטשע לייב טשאַרנאַבראַדסקי

שוועגערין: רויזע וואַלנאַוויטש

פּלימעניצעס: לאַן וואַלנאַוויטש, ביילע און עטל עיגערהאַרן

אונדזערע משפחה-מיטגלידער, אומגעבראַכטע דורך די נאַצישע רוצחים

פּבוד זייער אַנדענק



ווייגשענקער אַנטשל און חיהלע מעלער—ווייגשענקער
דערמאָנען זייער:

ברודער: חיים מעלער און פרוי און קינדער

שוועסטער: ריווטשע בלאכמאן און קינדער העלא און ישראליק

שוועסטער:אסתר און מאַן יאַנקל לעדערמאַן

פּליימעניצע: סאַלא טוגענדרייך



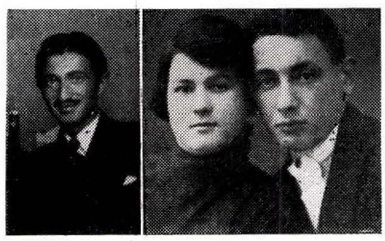
וואַלדבוים איטשע אַון פּרוי טעמע ווינער—וואַלדבוים
דערמאָנען זייער:
פּאָטער: אשר וואַלדבוים
מוטער: שרה רבקה
שוועסטער: שאַשע אַון פּריידע
ברודער: שמואל אַון פּרוי אַון קינד
פּאָטער: לייבל ווינער
שוועסטער: פּערל אַון מאַן מאָטל שפּריצער
שוועסטער: רחל אַון מאַן דאַלעסמאַן אַון קינדער
שוועסטער: ברוינדל אַון דבורה ווינער
ברודער: יאַנקל ווינער





וואַרטהאלטער מאַרסעלאָ אַון פּאַמיליע דערמאָנען זייער:

מוטער: האַדעס וואַרטהאלטער
ברידער: יוסף אַון יידל וואַרטהאלטער
שוועסטער: רבקה וואַרטהאלטער
שוועסטער: באַלבינע אַון מאַן יאַקוב וואַלפסאַן



זיסמאַן ישראל אַון פּאַמיליע דערמאָנען זייער:

מוטער: יהודית זאללער

ברידער: עקיבא ,מענדל, הערשל זאללער

שוועסטער: חיה זאללער

חברים אַון פּריינד: שרה רובינשטיין, לאה ראיער, שמחה בינעם, מאַניע לאַסיע ווערקצייג

אונדזערע משפּחה־מיטגלידער, אומגעבראַכטע דורך די נאַצישע רוצחים

כּבוד זייער אַנדענק



זשעלאַני נאַטאַן

דערמאָנט זיין:

מוטער: רחל

פּרוי: רבקה

קינדער: פּאַני און אסתר

בריידער: שלמה, יונה, פּעליקס,

לעאָן און שוועגערינס שוואָגערס און פּלימעניצעס







זאַטאָרסקי איטשע דערמאָנט זיין:

פּרוי: הינדע זאַטאָרסקא

טאָכטער: גאָלדע און מאַן ד"ר וו. ל. ווייזער און זייער קינד עוזי

טאָכטער: סאָניא זאַטאָרסקא





זאַטאָרסקי באַלבינע און איטשע

אין גדליה קאַליקשטיין דערמאָנען זייער:



ברודער: זישע זאַטאָרסקי און פּרוי מאָניע און קינדער

ברודער: לייבוש זאַטאָרסקי און פּרוי גאָלדע און קינדער

שוועסטער: שרה מיניע און מאַן משה פּינקעלשטיין און קינדער טשומע און מלכה

שוועסטער: בריינדל זאַטאָרסקא—שטריים



זערמאַן שמואל און פּאַמיליע דערמאָנען זייער:

מוטער: פּערל זערמאַן

שוועסטער: פּריידע זערמאַן

אונדזערע משפחה-מיטגלידער, אומגעבראַכטע דורך די נאַצישע רוצחים

פּבוד זייער אַנדענק

זלאַטע פּנחס און פרוי דערמאַנען זייער:





פאַטער: אליהו
מוטער: ברכה
בריידער: גרשון,
הענעך,
מנחם, אהרון
שוויגער: חיה
שוועגערין: טשיפּע
שוואַגער: יהושיע

זילבערבערג כאַסע און פאַמיליע דערמאַנען זייער:

מוטער: לאה זילבערבערג
שוועסטער: ברוינדל שפּיגעלמאַן
שוועסטער: העלענא עדעלמאַן
שוועסטער: סאַניע ווייסגאַרטן
שוועסטער: מאַניע שעהר

טענענבוים בערנאַרדאָ און פאַמיליע
דערמאַנען זייער:



פאַטער: יוסף טענענבוים
מוטער: רחל לאה
בריידער: שלמה לייב, שמואל איציק,
מענדל, פּנחס
שוועסטער: באַשע, חנה, מינדל, שפּרהלע

טייטעלבוים שמואל און פאַמיליע
דערמאַנען זייער:

פאַטער: יהושיע העשל טייטעלבוים,
פּעטערס און מומעס

אונדזערע משפחה־מיטגלידער, אומגעבראַכטע דורך די נאַצישע רוצחים

פּבוד זייער אַנדענק



פאמיליעס: י ע ד ל י נ אַ
און פ ע ס ט מ אַ ן

יעקב אריה יעדלינא (פאָטער)
צביה מאזעלמאן דע יעדלינא (מוטער)
חיה'לע יעדלינא דע פעסטמאן
(טאָכטער)
נערשן פעסטמאן (איר מאַן)
מאלעלע און מאטעסל פעסטמאַן
(זיערע קינדער)
יענטעלע יעדלינא דע פעלדמאן
(טאָכטער)
לייטשע יעדלינא (טאָכטער) (נעפאלן
אין קאמף אין ביאליסטאָקער געטא)
סארטשע יעדלינא (טאָכטער)
יאסעלע יעדלינא (זון)

לענגער יוסף וואָלף און פאַמיליע דערמאַנען זייערע פע־
טערס, מומעס און קוזינען:

יוסף און פייגעלע לענגער און זייערע קינדער
פאַליק און טויבע לענגער און זייערע קינדער
גרשון און הינדע לענגער און זייערע קינדער
יידל און פייגעלע לענגער און זייערע קינדער
העשל און אסתר גאַלדנער און זייערע קינדער און
אייניקלעך
אברהם און רבקה מעין און זייערע קינדער און אייניקלעך
ישראל און דינע מעין און זייערע קינדער און אייניקלעך
שלמה און לאַניע בלומען און זייערע קינדער
הערמאַן און כעלא שאַן און זייערע קינדער
און אַלע אומגעקומענע חברים

ליפא חיים און פרוי בריינדל דערמאַנען זייערע:

מוטער: בריינדל ראַזענבערג—ליפא

ברודער: יאַנקל

שוועסטער: פייגע און קינדער יהושיע, אסתר, זעלדע, זלמן

שוועסטער: אלה, אסתר, טאַבטשע

שוואַגערס: יאַנקל גאַלדשטיין און יאַנקל האבערבערג

פעטערס: לייבל ראַזענבלום, הערץ גאלאנט

קוזינען: יצחק ראַזענבלום, נחמן גאלאנט, יאַנקל שרייבער

און פאַמיליע

ליפשיץ וואָלף און פרוי דערמאַנען זייער:

מוטער: טאַבע ליפשיץ
ברידער: אברהם, יצחק, חיים בער, מאַטעס, שמחה
שוועסטער: אסתר לאה, צינע
שוואַגער: זלמן פרידריך
פּלימעניקעס: לייבעלע, דאנוסיא

אונדזערע משפחה-מיטגלידער, אומגעבראַכטע דורך די נאַצישע רוצחים

פּבוד זייער אַנדענק



מאַטשידלאָווער קראַאַל און פאַמיליע

דערמאָנען זייער:

שוועסטער: זיסל און מאַן יעקב הערש שולשלעפער און
קינדער משה און גיטעלע
שוועסטער: ליפּטשע און מאַן שמואל רויזמאַן

מערענשטיין און פאַמיליע

דערמאָנען זייער:

פאָטער: נפתלי מערענשטיין
ברידער: לייזער, יהודי, ידידיה, מאָטל, אלי משה
שוועסטער: דישקע, רייזל, פראַדל



מאָשער משה טוביה און פאַמיליע
דערמאָנען זייער:

פאָטער: חנה הענעך מאָשער
מוטער: מרים לאנדשטיין—מאָשער
ברודער: אברהם יצחק
שוועסטער: דבורה, חווה, שרה, פייגע, רבקה
שוואָגערס: דוויד אַלעקסאַנדראָוויטש און משה
פעטער: אברהם און פרוי גיטל איגלא

מינסקי יעקב וואָלף און פאַמיליע
דערמאָנען זייער:

שוועסטער: חנה מינסקי
שוועסטער: לייזער לאוער
קוזינען: ישראל מאיר, פישל, יאַנקל, חנה באַשע,
יוסל מינסקי

אונזערע משפחה־מיטגלידער, אומגעבראַכטע דורך די נאַצישע רוצחים

פּבוד זייער אָנדענק

מאַרדיקס מאָניש און פרוי ראָזאַ זלאָטאָפּיורא—מאַרדיקס
דערמאָנען זייער:

ברודער: דוויד מאַרדיקס
ברודער: יחיאל מאיר זלאָטאָפּיורא און פרוי און קינדער
ברודער: יוחנן זלאָטאָפּיורא
פּעטער: וועלוול בערנהאָלץ
שוועסטער: סימע און גאָלדע מאַרדיקס און זייערע מענער
מומע: רחל בערענהאָלץ און מאַן און קינדער





מיכעלבערג טעאָפילאַ
דערמאָנט איר:

שוועסטער: רחל לאה פרעכנער און אירע קינדער
סאבטשע, פעלאַ, ליאָניע

מינצעס יחזקאל און פאַמיליע דערמאָנען זייער:

ברודער: ירחמיאל מינצעס און פרוי לאדזשע
ברודער: בן ציון מינצעס און פרוי פעלע און קינדער
ברודער: שמעלקע קעסטענבערג און פרוי עטעלע און קינדער שעיה, משה, אהרון און פאַמיליעס
שוועסטער: פראַניע און מאַן יעזשע צענעסבלאַט און זון אדאש
שוועסטער: חנהלע מינצעס און קינדער רחלע און לייזערל
שוועסטער: דבורה און מאַן בוימלגרין און קינד מאַטילדע
פרײַנד: עוא לעווקאָוויטש ,רעגא ראָזענפעלד

מיכלבערג שמואל און פאַמיליע

דערמאָנען זייער:

ברודער: שעיה מילכבערג און פרוי און קינדער
שוועסטער: פּערל און מאַן אבע ראָזענפאַרב און קינדער
שוועסטער: ליבע און מאַן פייוול בעקערמאַן און קינדער

מאַננא שמואל און רחל וואגמאן—מאננא
דערמאָנען זייער:

מוטער: שרה פייגע מאננא
ברודער: ישראל מאננא
שוועסטער: חווה און מאַן משה בראַטשטיין און קינדער
שוועסטער: מארילקע מאננא
שווער: ניסן וואגמאן און קינדער חווה און פּרץ

אונזערע משפחה-מיטגלידער, אומגעבראַכטע דורך די נאַצישע רוצחים

כּבוד זייער אַנדענק

נאַפּטאַל ברידער און שוועסטער קאַרלאָם, זשאַק, רחל לאה ראָזענטאַל, טעאָפילא רודא און זייערע פאַמיליעס

דערמאָנען זייער:

ברודער: חיים יצחק נאַפּטאַל און פרוי פּערל און קינדער









נאַפּטאַל מענדל און פאַמיליע

דערמאָנען זייער:

פאָטער: יחיאל הערשל נאַפּטאַל

ניעוועסקי כוליאָ

דערמאָנט זיין:

שוועסטער: שרה און פאַמיליע

פעטער: אריה און פאַמיליע

מומע און פּלימעניקעס

אונדזערע משפחה־מיטגלידער, אומגעבראַכטע דורך די נאַצישע רוצחים

פּבוד זייער אַנדענק

נאַבעל מאַטעס און פּרוי רוזשקע פּריכער—נאַבעל

דערמאָנען זייער:

פּאָטער: דוויד הערש שערמאַן

מוטער: פּערל נאַבעל

ברודער: חיים נאַבעל

שוועסטער: מרים נאַבעל





מוטער: אסתר רייזל פּריכער

ברידער: דוויד משה און יוסף

שוועסטער: טאָבטשע און ריווטשע און זיערע קינדער:
באָלעק, העניעק, ברוך, רוטקא, שפּרה איטע און
ברוך יוסף



סקאָראָבאַצקי לעאָן און פּאַמיליע

דערמאָנען זייער:

פּאַמיליעס: סקאראבאצקי, יישמאך און רוזשע בריף

סיוואַצקי וואָלף און פּאַמיליע

דערמאָנען זייער:

מוטער: רבקה סיוואצקי

שוועסטער: אסתר סיוואַצקי

און אַלע אַנדערע פּאַמיליע־מענטשן



אונדזערע משפחה-מיטגלידער, אומגעבראַכטע דורך די נאַציש רוצחים

כּבוד זייער אָנדענק



סאַפּירשטיין וועלוול און פאַמיליע

דערמאָנען זייער:

פרוי: דבורה בת ישראל אשר פעלנער

קינדער: אברהם שמואל, רחל, משה סאַפּירשטיין

בריידער: ברוך סאַפּירשטיין פון קאַלושין

ברודער: שלמה סאַפּירשטיין פון פּאַריז

שוועסטער: רבקה רחל און מאַן אברהם הערש שפּיגנער

פּיטערמאַן אברהם און פאַמיליע

דערמאָנען זייער:

פאָטער: חיים יוסף פּיטערמאַן

מוטער: בלימה

ברודער: הערשל

שוועסטער: אסתר, שרה, שפּרה

פּריזאַנט שלמה און פאַמיליע

דערמאָנען זייער:

פאָטער: יוסף לייב

מוטער: חנה

בריידער: הערשל און משה

שוועסטער: אסתר



פּראַשניק מענדל און פאַמיליע

דערמאָנען זייער:

פעטער: הערשל ראַבינאָוויטש און פאַמיליע

פעטער: פישל קאַראַלניק און פאַמיליע

פאָגלער—מייעראָוויטש זאָשקע און פאַמיליע

דערמאָנען זייער:

ברודער: משה מרדכי פאָגלער און פאַמיליע

שוועסטער: פרימעט און חיה און פאַמיליעס

מומע: הינדע האָפנונג און פאַמיליע

אונדזערע משפחה-מיטגלידער, אומגעבראַכטע דורך די נאַציש רוצחים

כּבוד זייער אָנדענק



פרייד־ענרייך מלך און נאטקע
דערמאָנען זייער:

מוטער: צירל פרייד־ענרייך

שוויגער: פרוידע גאָלדשטיין

שוועגערין: שרה גאָלדשטיין

שוואָגערס: ישראל, שמחה, אברהם גאָלדשטיין

פּלימעניק: זאַכאַריאַש

פּיכטענבוים יחיאל און פּאַמיליע
דערמאָנען זייער:

שוועסטער: שרה

שוואָגערס: איטשע ריניש ,דויד ריינפּלוש און פרוי און קינד

שוואָגערס: יהודה וואָלף ראַפּאָפּאָרט און פּאַמיליע



פּויזנער לייבל און פּאַמיליע
דערמאָנען זייער:

מוטער: חנה מלכה

שוועסטער: שרה און מאַן בן ציון פעפּערלינג

זייערע קינדער: ישעיה , גדליה, שמעון, יענטעלע

שוואָגער און שוועגערין: ניסן, מלכה און זון יאַנקעלע פעפּערלינג



פּרילינגשטיין יאַנקל און פּאַמיליע
דערמאָנען זייער:

ברודער: הערשל פּרילינגשטיין

ברודער: שמואל פּרילינגשטיין און פרוי און קינדער

שוועסטער: גאָלדע און מאַן, רחל און מאַן, צפורה און עלקע

אונזערע משפחה־מיטגלידער, אומגעבראַכטע דורך די נאַצישע רוצחים

פּבוד זייער אַנדענק





פלאָרמאַן משה און פרוי חנה קאָפּער—פלאָרמאַן
דערמאָנען זייער:

מוטער: רבקה פלאָרמאַן—שער
שוועסטער: חיה און בריינדל שער
בריידער: מענדל שער, אהרן שער —
געפאַלן אין דער רויטער אַרמיי
מוטער: מרים קאָפּער—ווערטהיים
בריידער: אהרן און משה קאָפּער
שוועסטער: רבקה פּאָלום, רחל קריעגער, גיטל
איידעלבוים, יענטע קאָפּער



פוקס לייזער און פאַמיליע
דערמאָנען זייער:

בריידער: יוסף בינעם און יעקב דוויד פוקס
שוועסטער: חווה פוקס

צוקער משה און פאַמיליע
דערמאָנען זייער:

מוטער: חיה רחל צוקער
שוועסטער: מרים און מאַן שמואל רובין
פּלימעניק: נתן רובין

צוקערוויים משה און פאַמיליע
דערמאָנען זייער:

מוטער: רבקה צוקערוויים
שווער: משה קאָפּל טענענבוים
בריידער: יונה, מאָטל, יהושיע וואָלף, יעקב צוקערוויים
שוועסטער: ביילע, טעמע, רחל לאה ,שיינדל צוקערוויים

אונדזערע משפחה־מיטגלידער, אומגעבראַכטע דורך די נאַצישע רוצחים

פּבוד זייער אַנדענק



צוקער נחום און **חנה קאַליקשטיין־צוקער** דערמאַנען זייער:
ברודער: משה מלך צוקער און פרוי חנה רבקה און קינדער
ברודער: יצחק גרשון צוקער און פרוי צירל און קינדער
ברודער: משה קאַליקשטיין און פרוי רחל
ברודער: שלמה קאַליקשטיין און פרוי כעווים און קינדער
ברודער: מלך קאַליקשטיין און פרוי חנה
ברודער: יצחק קאַליקשטיין שוועסטער: שפרה און מאַן
מענדל ראַטערמאַן שוועסטער: אסתר קאַליקשטיין



קומעץ ישראל און **פרוי רעגינע האלטער**—קומעץ
דערמאַנען זייער:

פאַטער: אברהם קומעץ
מוטער: פּערל קומעץ
ברידער: יאַנקל, אשר, לייזער קומעץ
פאַטער: אברהם יצחק האַלטער
מוטער: חנה פּאסירשטיין—האַלטער
ברודער: יוסל און פרוי רבקה האַלטער
שוועסטער: טאַבטשע און מאַן וואדיע בלומענפרוכט
שוועסטער: לאה און מאַן עקיבא מענדעלסבערג



קופּערמאַן מאיר און **פּאַמיליע**
דערמאַנען זייער:

מוטער: בלימע
שוועסטער: חיה פראדל, ראַכמע, אסתר, באַשע
שוואַגערס: פּנחס גלאַזער, הערשל גרינפּאס, ישעיה גדליה קופּערמאַן
פּלימעניקעס: ריווע, דוויד, יאַנקל, מענדל, גיטל גלאַזער

קליינער ישעיה און **פרוי פריידע יונגמאַן**—קליינער
דערמאַנען זייער:

פאַטער: מענדל יונגמאַן
מוטער: רייזל קרעפּעל—יונגמאַן
ברודער: ישכר יונגמאַן און פרוי, טאַכטער און אייניקל
ברודער: שמחה מענדל קליינער און פרוי און קינדער
ברודער: אלעזר קליינער און פרוי און קינדער
שוועסטער: ליבע און מאַן מעל און קינד

אונדזערע משפחה־מיטגלידער, אומגעבראַכטע דורך די נאַצישע רוצחים

כבוד זייער אַנדענק

לזכרון אַלע אונדזערע חברים און פריינד וואָס זענען געפאַלן אין קאַמף קעגן די נאַצים.

קאַמינסקי און פאַמיליע

קראַסוצקי לעאָן און פאַמיליע

דערמאָנען זייער:

פאָטער: שמואל קראסוצקי

מוטער: גיטל ליכטענבוים—קראַסוצקי

ברודער: אברהם קראַסוצקי

קליימאַן ישראל און פאַמיליע

דערמאָנען זייער:

פאָטער: מאיר שמאי קליימאן

מוטער: באַשע

ברידער: יחיאל, אליה

שוועסטער: שיינדל, שרה

שוואָגער: שלום יערוכימאָוויטש

שוועגערין: רבקה קליימאן

רוסיאן פנחס און פאַמיליע

דערמאָנען זייער:

פאָטער: יחיאל יעקב רוסיאן

מוטער: שפרינצע

ברודער: שמואל

שוועסטער: זלאַטע און שעווע

פריינד: מלך און יעקב ווינשטיין

רעכט משה און פרוי ברכה קופערבערג און שוועסטער בריינדל ליפּאַ

דערמאָנען זייער:

פאָטער: יעקב יצחק רעכט

מוטער: העניעלע קופערבערג

ברודער: מענדל קופערבערג

ברודער: ליבל רעכט

שוועסטער: רוזשע

שוועסטער: פרימעט פאַכטער

פעטערס, מומעס, קוזינען און קוזינקעס

אונדזערע משפחה־מיטגלידער, אומגעבראַכטע דורך די נאַצישע רוצחים

פּבוד זייער אַנדענק





ראַדזשאַנאָווסקי נתן און פרוי האָדעס לענעמאַן - ראַדזשאַנאָווסקי, דערמאָנען זייער:

פאָטער: מענדל לענעמאַן
מוטער: לאה
ברידער: משה אַהרן, וואָוו־טשע, ישראלקע, לייזער, צאַלקע
שוועסטער: שרה לענעמאַן־מאַריין
שוועגערינס: מאַניע, רוזשע.
קינד: יאַסעלע לענעמאַן
חברים און פרייַנד: מיטגלידער פון טעקסטיל אַרב. פּאַראיין.



רעכט בערל און פרוי רעגינע גאָלדפאַרב—רעכט דערמאָנען זייער:

מוטער: שעווע גאָלדפאַרב
ברידער: פּנחס און משה גאָלדפאַרב
שוועסטער: רחל און שרה גאָלדפאַרב
שוועגערינס, שוואָגערס און קינדער



רעגענבאום אברהם און פרוי דאַרא מיאַדאָוניק־רעגענבאום דערמאָנען זייער:

מוטער: בלימע שרה רעגענבאום
ברודער: ישראל דוויד מיאַדאָוניק און פרוי איטע
שוועסטער: שיינדל רעגענבאום און מאַן מרדכי פּעמא־טיצקי און קינד אשר
שוועסטער: צאַטל רעגענבאום און מאַן יידל זילבערבערג
חברים און פרייַנד: מענדל סקראַבעק, יאַסל, פייגע און שרה ליכטענשטיין.

שאַפּירא ברידער און שוועסטער יחזקאל, בינעם, יעקב יוסף, מאיר שכנא, מינדל, לאה, חנה, צירל, מלכה, שרה, רבורה, קאזע, דערמאָנען זייער:

פאָטער: ישראל שאפירא
ברודער: משה שאפירא, אומגעקומען אין דער רעסיסטענץ־באַוועגונג אין פּאַריז
שוועסטער: רייזל און מאַן בן ציון רייף

אונדזערע משפחה-מיטגלידער, אומגעבראַכטע דורך די נאַצישע רוצחים

פּבוד זייער אַנדענק







שיינבוים מאַנעס און פאַמיליע דערמאַנען זייער:

פאַטער: דוויד שיינבוים
מוטער: חנה שפּיקטאַראָווין—שיינבוים
שוועסטער: חווה לאסטפויגל און חיה ראָזאָווסקי און קינדער
ברודער: מענדל שיינבוים
שוויר: בערל פּלאַטקאָווסקי און פאַמיליע
שוואָגערס: שפּסל דובנער, שמואל אייזיק פּלאַטקאָווסקי, חיים שפּסל קאלוצקי
שוועגערינס: דאָבע פּלאַטקאָווסקי—דובנער, פרימעט פּלאַטקאָווסקי—קאלוצקי
פעטער: שמואל אהרן שפּיקטאַראָוויץ און פאַמיליע
פעטער: בער שפּיקטאַראָוויץ און פאַמיליע
פעטער: מאיר קאַרפּאַטווע און מומע עטל שיינבוים—קאַרפּאַטווע















שוואַרץ לייבוש און פרוי יוכבד יאַדוישע—שוואַרץ

דערמאַנען זייער:

מוטער: מרים ליבע טיגער-בערגסאָן
שוועסטער: רבקה און לאה בערגסאָן
מומע: אסתר מלכה טיגער
פעטער: יאַקוב גאָלדפאַרב און קינדער
פעטער: יאַנקל טיגער און פרוי שרה און קינדער, אומגעקומענע אין בעלגיע
ברודער: אברהם שוואַרץ
שוועסטער: צירל און מאָן יאָסל דונאי און קינדער
שוועסטער: סימע און מאָן און קינדער



שידלאָווסקי אַלפרעדאָ און פרוי ראָסאַ ראַקאָווער—שידלאָווסקי דערמאַנען זייער:

מוטער: ביילע פּעסע ראַקאָווער
ברודער: מאָרים ראַקאָווער, אומגעקומען אין בריסעל
ברודער: שמואל שידלאָווסקי און פרוי
שוועסטער: באַלבינאַ סטודניא און טאָכטער
שוועסטער: לאה שידלאָווסקי
שוואָגער: אהרן זילבערשטיין



אייזענשטיין שמחה און פאַמיליע
אַסמאַן יידל און פאַמיליע
איידעלסבערג יאַנקל און פאַמיליע
בוראַקאָווסקי הערשל און פאַמיליע
ברינשטיין און פאַמיליע
גאַלקין משה און פאַמיליע
געלבלונג מאיר און פאַמיליע
גאָלדבערג פישל און פאַמיליע
גאוט מאָטל און פאַמיליע
גרונדמאַן חיים און פאַמיליע
גאָלדשטיין סענ־ער און פאַמיליע
גרינבוים נטע און פאַמיליע
גרינבערג דוויד און פאַמיליע
גרושקע און פאַמיליע
געלבלונג העאָן און פאַמיליע
גלינער מאַטעס און פאַמיליע
הערשקאָפ לעאָן און פאַמיליע
וואכהאָלדער שמחה און פאַמיליע
זילבערבערג אַדאָלפּאָ און פאַמיליע
זילבער מאָטל און פאַמיליע
זאָנאַבענד ראַפאַל און פאַמיליע
זשיטניא עליאַס און פאַמיליע

זאַלצמאַן בצלאל און פאַמיליע
טורקאָ ל. און פאַמיליע
טשעבוצקי וואָלף און פאַמיליע
יאַגאָדאַ חיים און פאַמיליע
מאַרקוס איזראַעל און פאַמיליע
מייעראָוויטש משה און פאַמיליע
נאַטורמאַן יידל און פאַמיליע
נאַמבערג לעאָן און פאַמיליע
ניבאָרסקי און פאַמיליע
פישמאַן בערנאַרדאָ און פאַמיליע
פאָלום עמנואל און פאַמיליע
פוקס אלעזר און פאַמיליע
ציטרינאָוסקי און פאַמיליע
קראַסקע שמואל און פאַמיליע
קאַפּעלושניק שמואל און פאַמיליע
קראַנצענבלום משה און פאַמיליע
קאָרמאַן שמואל און פאַמיליע
קאָלטון אליה און פאַמיליע
קוראַנט ישראל און פאַמיליע
רובינשטיין סאול און פאַמיליע
ראָזענבערג בעריש און פאַמיליע

שיינבוים לייזער און פאַמיליע
שמידט שלמה און פאַמיליע
שערמאַן דוויד און פאַמיליע
שוואַרץ פסח און פאַמיליע
שאראַגער משה און פאַמיליע
שערמאַן סאַלאָמאָן און פאַמיליע
פרוי בערעלסאָן גיטל און פאַמיליע
פרוי באָטשקאָווסקי מאַריאַ און פאַמיליע
פרוי בעקערמאַן בעלאַ און פאַמיליע
פרוי גינזבורג זאַהאַווע און פאַמיליע
פרוי דיקמאַן און פאַמיליע
פרוי ווינשטאָק בערטאַ און פאַמיליע
פרוי ווינטרויב עדאַ און פאַמיליע
פרוי וויזענטיער גאָלדע און פאַמיליע
פרוי וויערניק העלענא און פאַמיליע
פרוי זעלטמאַן ביילטשע און פאַמיליע
פרוי זאַלצמאַן בערטאַ און פאַמיליע
פרוי ליטוואַק ביילקע און פאַמיליע
פרל׳ עסטערזאָן דאָרא און פאַמיליע
פרוי פּאָטאַש און פאַמיליע
פרוי פרידמאַן מלכה און פאַמיליע
פרוי ראָזענבאַום מאַבא און פאַמיליע

אונדזערע משפחה־מיטגלידער, אומגעבראַכטע דורך די נאַציסטע רוצחים
פּבוד זייער אַנדענק

אינהאלט:

זײַט

אַ דענקמאָל און אַן עדות — — — — — — — — — — — — — — — — 9

1טע אָפּטיילונג: פון די עלטסטע צייטן ביז 1795

פּינינע קאָץ — יִדן אין ווארשע ביז דער דריטער צעטיילונג פון פוילן — 21

ד"ר ע. רינגעלבלום — צו דער געשיכטע פון יִדן אין ווארשע סוף מיטל־עלטער — — — — — — — — — — — — — — — — — — 39

ד"ר מאיר באלאבאן — דער פּרוּוו צו גרינדן די ערשטע העברעִישע דרוקערַיי אין ווארשע — — — — — — — — — — — — — — — 61

נחום סאָקאָלאָוו — אַלט ווארשע — — — — — — — — — — — — 65

חנה קובישק — יִדישע אַלטערטימלעכקייטן אין ווארשע — — — — 73

ד"ר ע. רינגעלבלום — יִדן אין ווארשע אין 18טן י"ה און זייער רעכטלעכע לאַגע — — — — — — — — — — — — — — — — 77

מ. זאָקס — דער קאָשציושקא־אויפשטאַנד און די יִדישע באַטייליקונג אין קאַמף קעגן דער צעטיילונג פון פוילן — — — — — — — — — — — — 97

ב. מאַרק — יִדן אין דער געשיכטע פון פוילן — — — — — — — — 121

2טע אָפּטיילונג: פון 1795 ביז 1939

מ. זאָקין און ש. קאַמינסקי — אַ בליק אויף ווארשע — — — 145

ע. נ. פרענק — די מלחמה קעגן „הפקרות" אין דער אמאָליקער ווארשע — 163

אברהם ביק — עטאַפּן פון חסידיזם אין ווארשע — — — — — — 179

פּ. קאָץ — ווארשע דער צענטער פון השכלה — — — — — — — — 187

נח פּרילוצקי — צו דער געשיכטע פון יִדישן טעאַטער אין ווארשע — 195

אפרים קופּפער — בער מײַזעלס טעטיקייט אין ווארשע — — — — 199

יוסף סאָנדעל — אַלעקסאַנדער לעסער — — — — — — — — — 227

צווי דאָקומענטן: — — — — — — — — — — — — — — — — — 241

בראָניסלאָוו גראָסער — אויטאָביאָגראַפיע — — — — — — — — 247

פּראָפּ' שמואל אײַזענשטאָדט — דאָס יאָר 1905 אין ווארשע — 259

ק. מאָשקאָוויטש — דער בלוטיקער מיטוואָך — — — — — — — — 267

נ ר — דער אָנהייב פון דער פּועלי־ציוניסטישער באַוועגונג אין ווארשע — — 293

ג. סלאָנימסקי — אטנטאט אויפן געווערקל־גובערנאַטאָר סקאַלאָן — — 319

יוסף סאָנדעל — מאוריצי מרעמבאטש — — — — — — — — — — 345

משה טירמאן — דער גרויסער ארעסט פון די יִדישע דרוקער־ארבעטער אין ווארשע — — — — — — — — — — — — — — — — — 357

פּראָפּ׳ מאיר באָלאָבאָן — ווארשע, די גרעסטע יידישע קהילה
אין אייראָפּע — — —

זײַט

פאָלקלאָר — פאָלקסלידער און ווערטלעך — — — — — — — — — — 713

פערזענלעכקייטן — שרייבערס און געזעלשאפטלעבע טוערס וואָס האָבן געווירקט אין ווארשע — — — — — — — — — — — — — — — — 769

אקטיאָרן און טעאַטער־שרײַבער וואָס זענען געווען טעטיק אין ווארשע — — — 831

משה פלאַרמאַן — דאָס יאָר 1905 אין ווארשע — — — — — — — — — — — 875

נ. קופער — די „וואָלוווקע" אין ווארשע — — — — — — — — — — — — 885

יוסף סקורניק — אַכאָטע — — — — — — — — — — — — — — — — — 891

יהושיע גראָסבערד — די לעצטע אויסשטעלונג פון יידישע קינסטלער־פלאַסטיקערס אין פוילן — — — — — — — — — — — — — — — — 897

4טע אָפּטיילונג: געטאָ

בער מארק — דער אויפשטאַנד אין ווארשעווער געטאָ — — — — — — 913

ט. בורסטין־בערענשטיין — גירושים און פארניכטונג פון יידישע יישובים אין ווארשעווער דיסטריקט — — — — — — — — — — — — 1055

י. פערלע — חורבן ווארשע — — — — — — — — — — — — — — — — 1069

ד"ר ע. רינגעלבלום — די שינאה צו דער פאָליציי — — — — — — — 1105

יחיאל גורני — אקציע נומער 2 — — — — — — — — — — — — — — 1109

א פוילישער פאטריאָט, אַן עדות פונעם געטאָ־אויפשטאַנד, דערציילט — — — 1113

א. בערמאַן — די, וואָס האָבן געראַטעוועט — — — — — — — — — — 1117

סראָלקע קאָט — ווי אזוי עס איז געפאָלן אין העלדישן קאַמף יונה סוכאטשעווסקי — — — — — — — — — — — — — — — — — — 1123

נחמן מיזיל — מרדכי אניעלעוויטש — — — — — — — — — — — — 1129

יוסף סאַנדעל — ווארשעווער יידישע קינסטלערס אונטער דער היט־לעריסטישער אָקופאַציע — — — — — — — — — — — — — — — — 1145

נחמן מיזיל — ד"ר עמנואל רינגעלבלום — — — — — — — — — — — 1173

סראָלקע קאָט — די ראָלע פון ווארשעווער יידן אין ביאַליסטאָקער געטאָ־אויפשטאַנד — — — — — — — — — — — — — — — — — 1189

בער מארק — דער פראָצעס פון יורגען סטראָפּ און פראנץ קאָנראד — 1201

י. פרידקעס —דער ווארשעווער געטאָ־אויפשטאַנד און אונדזער יישוב 1251

ווער איז געווען אנדזשעי שמידט ? — — — — — — — — — — — — — 1259

5טע אָפּטיילונג: אין נייעם וואַרשע

א. קוואטערקא — ווען חלום איז געווארן וואָר... — — — — — — 1265

ג. קענ י ג — אין ווארשע, פעברואר 1945 — — — — — — — — — — 1277

מאנעס שיינבוים — בײַם אָפּדאַנק דעם מאָנומענט אין ווארשע — — — 1281

יוסף סאנדאטש — וואָס איך האָב געזען אין פאָלקס־פוילן — — — 1283

י. לאזעבניק — דאָס יידישע מלוכה־טעאַטער אין פאָלקס־פוילן — — 1295

בינעם העלער — צו די פוילישע יידן אין אמעריקע — — — — — — 1299

אויסצוגן פון פוילישן באפרײַונגס־מאניפעסט אין 22טן יולי 1944 — — — — 1321

הויבע מלוכישע אויסצייכענונגען פאר יידישע קולטור־טוערס אין פאָלקס־פוילן 1325

אונדזערע מיטאַרבעטער

ביאָגראפיעס פון אונדזערע מיטארבעטער — — — — — — — — — — — — 1333

6טע אָפּטיילונג: וואַרשעווער לאַנדסמאַנשאַפטן אין אַרגענטינע, פּאַראיניקטע שטאַטן און בראַזיל

דער לאַנדסלײַט־פּראיין פון וואַרשע און אומגעגנט אין ארגענטינע — — — — III
דער אמעריקאַנער קאָונסיל פאַר וואַרשעווער יידן — — — — — — — — — — XVI
דער פּאַרבאַנד פון פּוילישע יידן אין רײַכ דע זשאַניראָ — — — — — — — — XXVI

7טע אָפּטיילונג: נעקראָלאָגן

נעקראָלאָגן נאָך וואַרשעווער יידן אומגעקומענע אין די גרויל־יאָרן פון דער נאַצישער הערשאפט — — — — — — — — — — — — — — — XXXIII

קינסטלערישע הילף געצייכנט דורך יוסף ראטנער—מירסקי

Este libro se terminó de imprimir en noviembre de 1955 en los talleres "Graficón" de N. Zielony Pasteur 356 (al fondo) - T.E. 48-8960, Buenos Aires

PINKES WARSZE

KSIĘGA PAMIĄTKOWA O LUDNOŚCI ŻYDOWSKIEJ MIASTA WARSZAWY



WYDANA PRZEZ STOWARZYSZENIE ŻYDÓW MIASTA WARSZAWY I OKOLICY

W BUENOS AIRES ZE WSPÓŁUDZIAŁEM IKUFU.



Redakcja: P. KATZ, Ing. M. ZAKIN, G. KALIKSZTEIN, S. KAMINSKI, M. ZAKS.

Ilustrację wstępną projektował: **Józef Ratner - Mirski.**

Tom I

Buenos Aires 1955

Digitized by Project Zikaron
Touro University-NY Libraries
www.zikaron.tourolib.org
2025

PINKES VARSHE

LIBRO RECORDATORIO DE LA POBLACION JUDIA DE VARSOVIA



EDITADO POR LA SOCIEDAD DE RESIDENTES DE VARSOVIA Y SUS ALREDEDORES
EN BUENOS AIRES, CON LA COLABORACION DEL ICUF.



Redacción: P. KATZ, Ing. M. ZAKIN, G. KALIKSZTEIN, S. KAMINSKI, M. ZAKS.

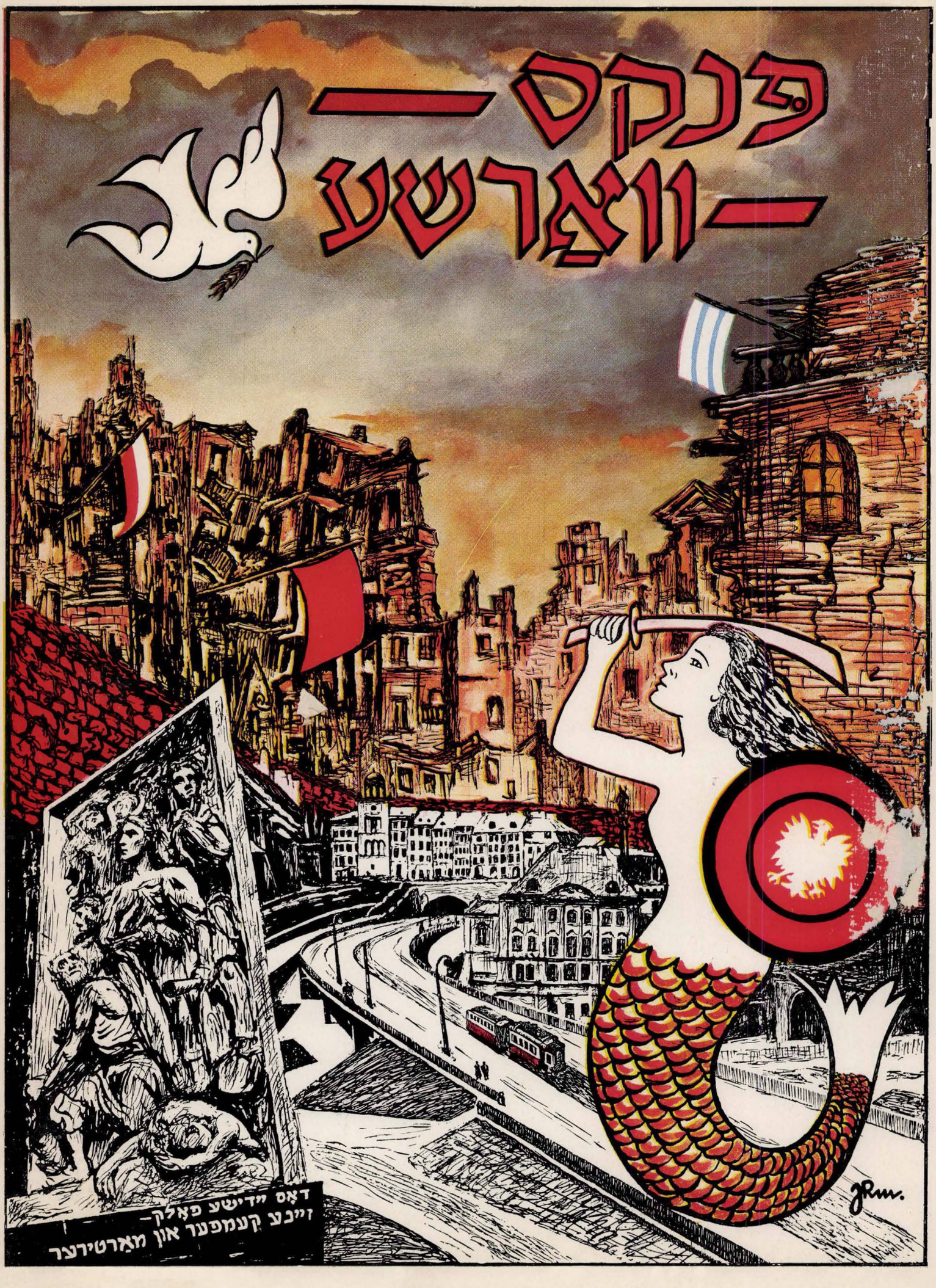
La ilustración inicial proyectó: **José Ratner - Mirski**

Digitized by Project Zikaron
Touro University-NY Libraries
www.zikaron.tourolib.org
2025

Tomo I

Buenos Aires 1955

אויף יעדה
מיט פֿערד אין שפּאַנ
פֿאַרן / הויז אַ סאָק
קוילן. / אַלע
דרייַ קאָרב! / שווערקייט!
אַ מאָל אַ מיינע טויערן!


פּנקס
—וואַרשע—
דאָס ייִדישע פּאָלק—
זייַנע קעמפער און מאַרטירער