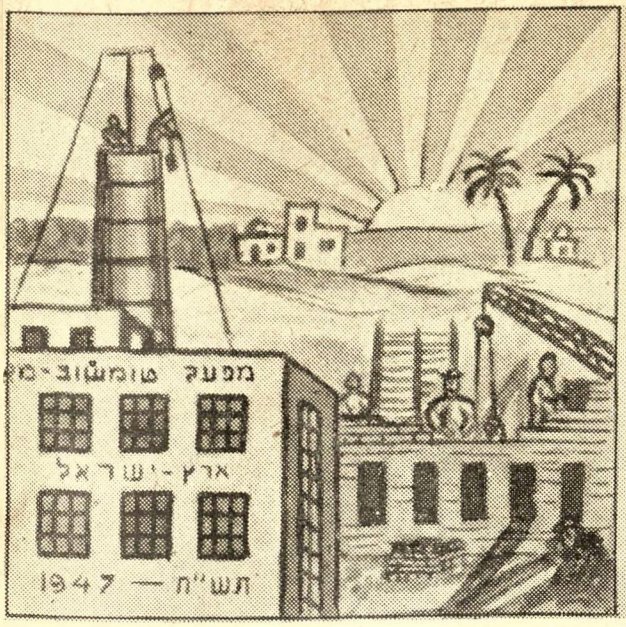
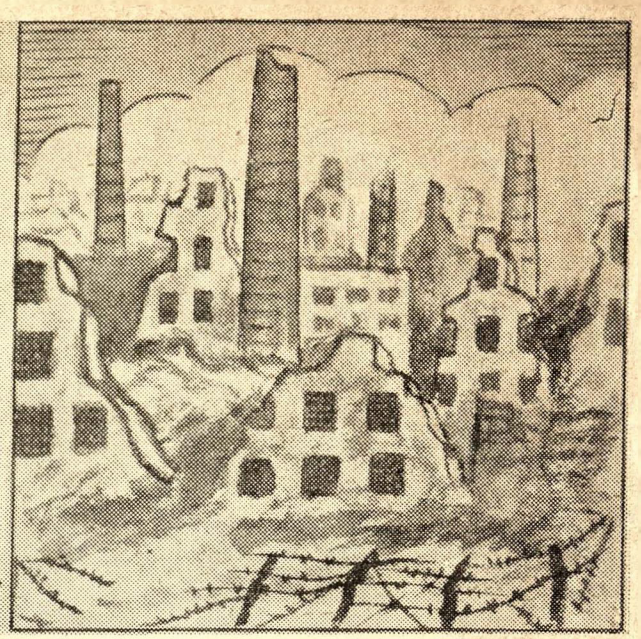


א"נמאל'יקע אויסגאבע געוויידמעט דעם 5טן יאהטאג פון אומקום

פון די טאמאשאווער יידן (כ"חשון, כ"ב חשון תש"ג)





צו די טאמאשאווער לאנדסלייט !

דאס צווייטע מאל זאמלען זיך צוזאמען אלע לעבן געבליבענע יידן פון מאמאשאוו־מאז.. וועלכע געפינען זיך אין דייטשלאנד.

דאס צווייטע מאל קומען זיך צונויף די צירקא 300 יידישע מארטירער פון די 15,000 יידן. וועלכע האבן געלעבט אין אונדזער שטאט.

עס זיינען ניטא אין דער ליטעראטור קיין וועדטער אויסצודריקן • אונדזערע ליידן און פיין, אונדזער צארן און טרויער, צוליב דער שרעקלעכער קאטאסטראפע. וועלכע מיר האבן אדורכגעמאכט און צו וועלכע עס איז נאך קיין ענדע געקומען.

די טראגעדיע איז נאך גרעסער דערמיט. וואס מיר די קרבנות זיינען נאך אלץ געצוווּנגען צו לעבן צוזאמען מיט אונדזערע העגקערס. מיט אונדזערע שרעקלעכע מערדער, וועלכע האבן געבראכט די פארניכטונג פון אונדזער פאלק אין אייראפע און דורך דעם אויך פון אונדזערע פאמיליעס.

מיר לעבן נאך דערווייל וויטער אויף זייער באדן, אויף דעם באדן, וועלכער איז אדורכגעזאפט מיט ימים יידיש בלום און יידישע טרערן, אויף דעם באדן פארשאטן מיט אש פון די פארברענטע און פארגיפטעטע פון א דריטל פון אונדזער פאלק.

מיר לעבן נאך אלץ אין די לאגערן, וועלכע זיינען דער סימבאל פון אונדזער פארניכטונג און דער סימבאל פון שאנדע פון דער „ציוויליזירטער" וועלט אין 20־טן יארהונדערט.

אויף קיין איין מינוט טארן מיר ניט פארגעסן אונדזער אומגליק. מיר טארן ניט פארגעסן די אלע נאענטסטע. וועלכע זיינען אונדז ערשט נישט לאנג אוועקגעריסן געווארן אויף דעם גרויזאמסטן אופן.

מיר טארן ניט פארגעסן. אז מיר זיינען לעבן געבליבן צו ערפילן א געשיכטלעכע מיסיע, וועלכע דריקט זיך אוים ניט אין בויען וויטער דעם גלות, נאר בויען פאר זיך א היים, א צוקונפט פאר אונדזערע קינדער, כדי עס זאל זיך ניט איבערחזר'ן מער אזעלכע קאטאסטראפעס פארן יידישן פאלק, אזעלכע אומגליקן. וועלכע מיר האבן איבערגעלעבט אויף אונדזער אייגענער הויט.

די נשמות פון אונדזערע אומגעקומענע טרייבן אונדז פון דאנען. די טויזנטער קברים פון אונדזערע פאמיליעס, פון אונדזער פאלק וואנענען אונדז: גייט ניט מער צווישן פרעמדע פעלקער בויען דעם גלות ! זיי וועלן אייך וויידער פארניכטן !

געדענקט, אז נאך אזא קאטאסטראפע ברענגט א פולשטענדיקע פארניכטונג פון אונדזער פאלק!

גייט בויען א אייגן לאנד, א אייגענע צוקונפט פארן יידישן פאלק ! העלפט בויען א אייביקן דענקמאל אין ארץ־ישראל פאר די 15,000 קדושים פון אונדזער שטאט !

העלפט בויען דעם דענקמאל, וועלכער דארף זיין גלייכצייטיק א צוקונפט פאר אונדז אליין אין אונדזער אייגן לאנד, אין ארץ־ישראל !

מאמאשאווער פארבאנד
אין דייטשלאנד.

לאנדסבערג. חשון תש"ח.

Digitized by Project Zikaron
Touro University-NY Libraries
www.zikaron.tourolib.org
2026

משה ווייסבערג

טאמאשאוו־מאזאוויעצקי

צווישן גרויסע וועלדער־שטחים, ביים ברעג פון טייך פּיליצא, איז גע־שאפן געווארן דורך דעם הראביא מאָ־מאש אָסטראָווסקי די שטאט טאמאָ־שאוו־מאזאוויעצקי, וועלכע האט זיך אין משך פון איבער הונדערט יאר אנטוויקלט אין איינע פון די גרעסטע טעקסטיל־צענטערס אין פוילן. וויי־מענס וואל־שטאפן האבען געפינען זייער רום ניט נאר אין פוילן, אבער אויך וויים פון די פוילישע גרענעצן.

די פראכטפולע נאטור ארום טא־מאשאוו, די וואסערן, די טרוקענע נאדל־וועלדער האבן צוגעצויגען פיל טוריסטן, זומער־איינוווינער און שטענדיקע איינוווינער, וועלכע האבן פון יאר צו יאר פערבריייטערט און פארשענערט די שטאט.

די צאלרייכע גערטנער און וועלדער פון איין זייט און פון דער צווייטער זייט — די גרויסע צאל פאבריקן מיט אירע הויכע קוימענס, וועלכע האבן זיך געצויגן אין דער לענג פון דעם טייך „וואלבורקא" און אין אנדערע טיילן פון דער שטאט, האבן געביל־דעט מיט זיך ווי אַ הארמאניע צווישן דער נאטור און מענטשלעכער שאפונג.

פּאראלעל מיט דער אנטוויקלונג פון דער שטאט איז אויך פארגעקומען די אנטוויקלונג פון יידישן ישוב.

די קליינע צאל יידישע קאלאניס־טן, וועלכע זיינען געבראכט געווארן פון דעם דערמאנטן הראביא אסטראוו־סקי, האט זיך פארגרעסערט. די איני־ציאטיוו, די אקטיוויטעט און איבערגע־געבענע ארבעט פון די יידן האבן גורם געווען צו דער אנטוויקלונג פון דער שטאט און צום פארוואנדלן מא־מאשאוו אין אַ בליענדן צענטער פון טעקסטיל־אינדוסטריע.

עס איז געווג צו דערמאנען אַזעל־כע פירמעס ווי: לאנדסבערג, בארג־שטיין, שטיינמאן־אראנזאן, סאלאמאנא־ווימט און צעגדליקער אנדערע, כדי צו האבן אַ בילד וועגן דעם מאמאשאוער טעקסטיל־פארנעם.

אַ גרויסע ראל אין דער אנטוויק־לונג פון מאמאשאוו אלס אַ אינדוס־טריע צענטער האט געשפילט אין די לעצטע יארן די קונסט־זייד פאבריק „ווילאנאוו", וועלכע האט באשעפטיקט ביז 8000 מענטשן.

אויסער דעם זיינען געווען צענד־ליקער יידישע קלענערע אונטערנעמונ־גען פון דער טעקסטיל־בראנשע און פון אנדערע אינדוסטריעלע און האנ־דלס־צווייגן.

כמעט דער גאנצער האנדל און האנטווערקערייי זיינען אויך געווען אין יידישע הענט. דאס אלעס האט גורם געווען צו דעם, אז גאנצע שטחים וועל־דער זיינען פארוואנדלט געווארן אין גאסן און פון יאר צו יאר האט זיך די שטאט פארגרעסערט.

די יידן האבן געבויט הייזער, גאנ־צע גאסן. דער גאנצער צענטער פון שטאט איז באוויינט געווען אויסדריק־לעך פון יידן. פון די קליינע צאל יידישע קאלאניסטן פון די אמאליקע צייטן איז אנטשטאנען א יידישע באפעלקערונג, וועלכע האט אין יאר 1939 געציילט העכער 13.000 נפשות.

מיר דערמאנען זיך היינט א שבת־דיקן־טאג, ווען אלע געשעפטן זיינען געווען פארמאכט און עס האט געמאכט אן אייndrוק, אז די גאנצע שטאט פיי־ערט דעם שבת־רו.

מיר דערמאנען זיך דעם שפאציר פון די פּיליצא און „בריסטאווקע", „באטשאן" ביז די יוזעפאווער און פיעטרקאווער וועלדער.

מיר דערמאנען זיך שבת פארנאכט, דעם שפאציר אויף אנטאניעגא־גאס, אויף דעם קאשטושקי־פּלאץ, אויף די פיעטרקאווער־גאס, די אלעען, דעם פארק — אלץ איז געווען פארפולט מיט יידן, פול מיט אויסגעפוצטע, לאכנדיקע יידישע יוגנט, יידישע קינדער, פרויען און מענער. עס האבן זיך כמעט ניט אנגעזען צווישן זיי די קריסטן.

מיר דערמאנען זיך, די איבערגע־פולטע שוהל, בתי המדרשים מיט די דאוונענדיקע יידן.

מיר דערמאנען זיך די כמעט הונ־דערט־פּראצענטיקע יידישע גאסן: די יעראזאלימסקע, בוזשענישטשנא, האנדלא־ווא, ווסכאדניא, פּאלנא, פּיעקארסקא און די אלע אנדערע ארומיקע געסלעך.

מיר דערמאנען זיך דעם קאש־טשושקי־פּלאץ מיט זיינע יידישע גע־שעפטן און סטראגאנעס אויף דעם מארק; די אנטאניעגא־גאס, די פּיעטר־קאווער, די ווארשעווער מיט די ארו־מיקע געסלעך און כמעט די גאנצע שטאט, וועלכע איז דורכגעזאפט געווען מיט יידישקייט. נאר אויף די פערי־פעריעס, אויף די ראנדן פון דער שטאט האבן זיך אנגעהויבן די פוילישע און דייטשישע קוואַרטאלן.

מיר דערמאנען זיך די יוגנט אין די ארגאניזאציעס מיט אירע אידאישע שטרעבונגען, וועלכע האבן שוין דא־מאלס אנגעווויזן א נייעם וועג צום לעבן. עס האט זיך ארויסגעוויזן, אז די אוואנ־גארדישע יוגנט פון די פארמלחמה־דיקע חלוצישע ארגאניזאציעס האבן געהאט דעם בעסטן פארגעפיל, וועגן דעם אומגליק, וועלכער רוקט זיך אן.

מיר דערמאנען זיך דעם יידישן ספּארט; דעם „זש.ט.ג.ס.", וועלכע האט געהאט זיין נאמען צווישן די בעסטע טורן־פארבאנדן אין פוילן.

מיר דערמאנען זיך די יידיש שול־יוגנט, די יידישע איגטעליגענץ, דעם יידישן ארבעטער־קלאס, די פאליטישע פארטייען, די פראפעסיאנעלע פאריינען, דעם גאנצן באווסטזיניקן פראלעטאר־יאט און נאך פיל, וועלכעס איך בין ניט אומשטאנד צו באשרייבן אין דעם קורצן ארטיקל.

אלץ האט אין מאמאשאוו עקזיס־טירט; אלץ איז געווען מעטיק, אקטיוו; אלץ האט געברוזט מיט לעבן. אלץ איז געווען אדורכגענומען מיט אידעא־ליזם; אלץ האט געשאפן.

געשאפן? וואס און פאר וועמען געשאפן? א גרונט פאר דעם אייגע־נעם אומקום!

פארפאלן! פאר יעדער שאפונג. פאר יעדן אידאל מוז מען טייער באצאלן.

האט שוין ווער אין דער וועלט־געשיכטע אזוי טייער באצאלט ווי דאס יידישע פאלק? פארוואס? פאר זיין לאיאליטעט. פאר זיין אידאלע איבער־געבנקייט לגבי די מלוכות, אין וועלכע זיי האבן געווווינט, פאר בויען הייזער און גאסן, שטעט און שטעטלעך, פאר בויען גאנצע פרעמדע מלוכות, אלע האנדלס און אינדוסטרי־צווייגן; פאר געבן דעם גרעסטן ביישטייער אין דער אנטוויקלונג פון דער אייראפּאישער און וועלטלעכער קולטור און לערעס,— פאר דעם אלעם האבן די יידן אין די אייראפּאישע לענדער געפאדערט א קליינעם פרייז: פרייהייט און בירגער־לעכע רעכט, אבער באקומען האבן זיי א צווייטן פרייז: טויט און פארניכטונג.

עס איז ניט אויסגעמיטן געווארן פון דעם אלגעמיינעם אומגליק אויך אונדזער שטאט. מיר האבן דאס אליין מימגעמאכט און געזען, ווי מען האט אונדזערע פאמיליעס ארויסגעטריבן פון זייערע אייגענע היימען, פון די הייזער, וועלכע זיי האבן געבויט. מיר האבן

יידיש טאמאשאו —

אלימלך נאַרפינקעל

די שטאט מאמאשאוו־מאזאוויעצקי, האט געציילט העכער 45 טויזנט איינווינער, דערפון: 26 טויזנט פאלאקן, 13 טויזנט יידן, 6 טויזנט דייטשן און הונדערט און עטלעכע צענדליקער רוסן (פראוואסלאווענער גלויבן). איבערהויפט איז מאמאשאוו געווען אַן ארבעטער און אינדוסטריי־שטאט. מאמאשאוו האט אויסגעארבעט טוך און קאָרט סחורות, מיט וועלכע זי האט פארווארפן דעם מאנופאקטור־מארק אין פוילן. (פארן ערשטן וועלט־קריג געליפערט סחורות קיין רוסלאנד, די אלעמען באקאנטע פירמעס; ה. לאנדסבערג און ז. בארנשטיין). די גרעסטע פאבריק איז געווען די טאמאשאווער קונסט־זייד־פאבריק, וועלכע האט באשעפטיקט 8 טויזנט ארבעטער. די באפעלקערונג האט געצויגן איר פרנסה פון האנדל, מלאכה, קליין־האנדל, ווי אויך פון ארבעט אין די פאבריקן.

מיטן אויסברוך פון דער מלחמה האט די שטאט מאמאשאוו באלד דערפילט די גרויזאמע פאלגן פון קריג, וויל פרייטיק דעם 1־טן סעפטעמבער אַ זייגער 6 פרי, איידער מען האט נאך געוווסט, אז ס׳איז פוילן ערקלערט געווארן קריג, איז די שטאט מאמאשאו געווארן באמבארדירט און ס׳זיינען געפאלען די ערשטע קרבנות.

צומארגנס שבת, האט זיך אנגעהויבן די איבעראל בעקאנטע שטאט פארלאזונג, ציענדיק אין די הויפט־שטאט ווארשא. דאס לויפן האט געקאסט הונדערטער קרבנות, (די באקאנטע שחיטה אין ראווע, ביים אנקומען פון די דייטשע מערדערס).

מיטוואך דעם 6 סעפטעמבער 1939, האבן די דייטשן פארנומען מאמאשאוו. פון דעם טאג אן האט זיך פאר די מאמאשאווער יידן אנגעהויבן די שבעה מדורי גיהנום, צו וועלכן ס׳האבן בייגעטראגן מיט פולע עמערס, די ארטיקע בירגער, די פאלקס־דייטשן. דאס יידישע לעבן, די ארבעט, דער האנדל, דאס געזעלשאפטלעכע לעבן איז פאראליזירט געווארן.

דאס ערשטע געשעעניש, וואס האט אויפגעטרייסלט די יידישע באפעלקערונג, האט זיך אפגעשפילט ערב ראש השנה 1939. אין דעם דאזיקן טאג האבן די דייטשן געמאכט אן „אָבלאווע" אין יידישן קוואַרטאל און ארויסגעשלעפט א גרעסערע צאל מענער. מען האט זיי אריינגעזעצט אין אויטאס און אוועקגעפירט אין אן אונבאקאנטע ריכטונג. א מיפער טרויער פילט אן די הערצער פון די איבערגעבליבענע מענטשן. עס ווערט פארשטערט דער ראש השנה יום־טוב.

וועגן גורל פון די מענער, וועלכע מען האט געכאפט ערב ראש השנה, האט זיך די יידישע באפעלקערונג דערוווסט ערשט דאן, וען עס האבן אנגעקומען הויבן אנצוקומען די ערשטע טויט־שיינען פון בוכענוואלד.

באלד האבן זיך אנגעהויבן שיטן גזירות. ס׳,ווערן קאנפיסקירט אלע יידישע פאבריקן און גרעסערע אונטערנעמונגען. אין די קלענערע יידישע געשעפטן מוז מען ארויסהענגען אין די שוי־פענצטער אן אויפשריפט „יידישע געשעפט", כדי די קריסטלעכע באפעלקערונג זאל ווייסן, אז ס׳איז א יידיש געשעפט. עס איז פארבאטן געווארן די יידן זיך צו באווייזן אין עפנטלעכע לאקאלן. אין אנבליק פון דער לאנג איז ארגאניזירט געווארן דער יידן־ראט. אלס פארזיצער פון יידן־ראט ווערט באשטימט ב. שעפס, אלס פארטרעטער ל. ווארזאגער.

אין אקטאבער 1939, איז דורך די ארטיקע פאלקס־דייטשן און היטלער־יוגנט, אונטערגעצונדן געווארן די שטאטישע שוהל און די בתי־מדרשים.

אין חודש נאוועמבער 1939. זיינען קיין מאמאשאוו געקומען די ערשטע טראנספארטן פון לאדזשער יידן. דאס זיינען געווען יידן, וועלכע מען האט פון פארשיידענע קווארטאלן פון לאדזש ארויסגעכאפט אין מיטן דער נאכט, אויסצוזידלען פון „רייך" אין „גענעראל־גאָווערנאַמענט" (צו יענער צייט איז לאדזש צוגעהערט געווארן צום 3־טן רייך). די ניי אנגעקומענע יידן מאכן אויף אלע א טרויעריקן אייndרוק. די קליינע קינדער זיינען האלב געפרוירן. די נייע ברידער דערציילן, אז אין לאדזש קומט פאר אן אויסזידלונגס־אקציע. מען שיקט יידן קיין ריישא, פויזן און אנדערשווו.

אין 22 דעצעמבער 1939. באווייזט זיך א פאראדנונג, אז ס׳ווערט אייngעפירט דער „יידן־צייכן" אין פארם פון א ווייסן באנד, מיט א בלויען מגן־דוד. דאס געזעץ גילט אויך פאר קינדער פון 6 יאר אָן. פארן גרינגשעצן די דאזיקע פאראדנונג דראט א הארבע שטראף. די גזרה רופט ארויס א שטיקל פאניק, וויל א טייל יידן, מיט קיין נישט ספעציעל יידישן אויסזען, האבן זיך נאך געקאנט אביסל פרייער באווגען. נאך מער האט די גזירה געמראפן די יידישע פרויען. דאס ארויסגעבן פארשיידענע גזירות, רדיפות ווירקט באזונדערס אויף די יידישע יוגנט. וועלכע אנטלויפט מאסן־ווייז קיין רוסלאנד. (ליידער, האט זיך שפעטער א גרויסער טייל פון זיי צוריקגעקערט). נאכן איינפירן דעם „יידן־צייכן". ווערט געשאפן די יידישע אָרדנונגס־דינסט (פאליציי).

מיטן אנהויב פון יאר 1940, ווערן איינגעפירט נייע גזירות: דער פארבאט צו ווינעי אין די הויפט גאסן, באגעגענט, ווי מען האט ביי אונדזערע מאמאשאווער יידן, פונקט ווי ביי אלע אנדערע, צוגעריבט די געשעפטן, די פאבריקן, די פארמעגנס. דאס לעבן, די נשמות.

עס איז ווייניק געווען פאר אונדזערע דאס רויבן און אלץ צו פארניכטן; עס איז ווייניק געווען פאר זיי געבן אונדז דעם טויט. פאר דעם פיזישן טויט האבן זיי זיך באמיט אונדז טויטן גייסטיק, מאראליש און פסיחיש. זיי האבן אונדז אויסגעמאטערט פיזיש, פארמיאוסט אונדז דאס לעבן, געצוווּנגען צום הונגער־טויט, צו זעלבסט־מורד און דאס אלעס האט געדארפט זיין די „באלוינונג" פאר בויען שטעט און לענדער.

דאס האט געדארפט זיין די באלוינונג פאר די מאמאשאווער יידן פארן בויען מאמאשאוו און איר אינדוסטריע.

מיר האבן אבער פון דעם גרויזאמען חורבן אויך עפעס גוטס געלערנט. די ביטערע ערפארונגען האבן פאר די רעשטלעך פון אייראפעאישן יידנטום

ביסט שוין מער ניטא...

נעטאָ — זכרונות

שרענקטער גאסן פארקער דורך די אנ־געוויזענע שעהן, צוואנגס־ארבעט ביי פארשיידענע עפענטלעכע שוועדע ארב.

די הויפט ארבעט באשטייט פון רעגולירן דעם טייך „וואלבורקא", וועלכער פליסט אדורך אין דער שטאט טאמאשאוו און טיילט אדורך די שטאט אויף צוויי טיילן: דער שטאט־טייל און איבער די בריק טייל.

אין די קאלטע טעג, מוז מען שטיין בארוועס אין וואסער, די אויפזייער, ארטיקע דיימשן, באגייען זיך שלעכט מיט די יידישע ארבעטער. זיי וועלן מערדערלעך געשלאגן מיט שטעקנס און גומי־פאלקעס. נישט איינער פון די ארבעטער, גיט אוועק זיין יונג לעבן ביי אט דער ארבעט. די דאזיגע ארבעט האלט אן עטלעכע מאנאטן

נישט באוויינדיק זיך אפצורוען, רוקט זיך שוין אן א פרישע צרה. דער ארבעטס־אמט רופט אלע מענער פון 14 ביז 40 יאר זיך צו רעגיסטרירן. (דער מאג פון דער רעגיסטראציע איז גראד אויסגעפאלן אין תשע־באב). ס'הייסט, אז מען וויל בלויז רעגיסטרירן. אבער אין אמת'ן וועלן מען גלייך פארהאלטן, אם הויבט זיך אן דאס אוועקשיקן אין פארשיידענע ארבעטס־לאגערן.

דער אופן פון שיקן אין די לאגערן, שטעלט מיט זיך פאר א שרעקלעך בילד: ס.ס.־לייט, „געסטאפאָ", „שופאָ" ארטיקע פאלקס־דיימשן און „היטלער־יוגנט" מיט מאשין געווער, באגליימט דורך פאנצער־אויטאס. פרויען ספאו־מירן. נישט ווייסדיק ווהין מען שיקט זייערע קינדער און מענער. אלץ קומט נאך לובלין, פון דארט וועלן זיי צעשיקט אין פארשיידענע ארבעטס־לאגערן: מישאָוויץ. ציעשאנאָוו און בעלז. די ארבעט אין די דערמאנטע לאגערן, האבן פארשלונגען פיל קרבנות פון פוילישן יידנטום, אין דעם אויך פיל מאמאשאווער.

דער אמת'ער גהינם פאר די מאמאשאווער יידן ברענגט מיט זיך דאס יאר 1941. ווען קיין מאמאשאוו קומט דער שונא־ישראל פרעס י"ש, אט דער אויסווארף האט אנגעהויבן פירן זיין יידן־העצעריי באגליימט מאג מעגלעך מיט נייע גזירות.

די ערשטע גזירה, וועלכע איז געווען דער גרעסטער קלאפ פאר די אריימסטע שיכמן, דאס פארקלענערן פון לעבנס־מיטל ראציעס. לויט א פארארדנונג וועלן צוגעטיילט 1 קל. מיט 20 דק. ברויט אויף א גאנצן חודש פרָאָ קאפ. מען הויבט אן איינפירן דעם יידישן־קווארטאל (אפענער געטא). די שטאט־טייל און איבער די בריק טייל. ס'ווערן איינגעפירט „אויסווייזן" (ער־לויבנישן). צו פארלאזן דעם יידן־קווארטאל מוז מען האבן א עקסטרא שיין פארזען מיטן אונטערשריפט פון שונא־ישראל פרעס.

דאס דערנענטערן זיך פון די ימים־נוראים, ווארפט אן א פחד אויף די יידן, וויל מען וויסט שוין, דאס די רוצחים גרייטן די אקציעס דווקא אין די יום־טוב־טעג. קיין עפענטלעכע בתי־מדרשים זיינען נישט פאראן. עס ווערן איינגאראנדט אין פארשיידענע ערטער מניינים צום דאוונען. אין עטלעכע ער־טער באפאלן די דייטשן די מתפללים, פירנדיק זיי אין די טליתים איבערן שטאט, צווינגענדיק אויסצופירן פאר־שיידענע עקעלהאפטע ארבעטן.

דורך די פארארדנונג פון מנול פרעס, קומט פאר אין מאג פון שמחת־תורה, א „לאַפאַנקע" אין דעם אזוי גערופענעם „זאַוואַדע־לאַגער". עס ווערן געכאפט עטלעכע הונדערט מאן, ס'רוב יינגערע. אין דארף זאַוואַדע, 4 קלמ. פון טאמא־שאוו, ווערן זיי איינלאקירט אין א ניט אויסגעפערטיקטן שול־בנין, באוואכט דורך ס.א.־לייט און פוילישע פאליציי. די ארבעט איז א נוצלאוז. מען איז בלויז אויסן צו פיניקן. די פארארבייטער שלאגן מערדעלעך. די פארפלעגונג איז א שלעכטע, דער ווינטר־בנין־א חורבה: קיין שויבן, קיין ארט צום שלאפן, קיין וואסער, ממש נישט צום אויסהאלטן.

צוליב די דערמאנטע באדינגונגען הויבט אן הערשן דער טיפוס. די צאל קראנקע פארגרעסערט זיך פון מאג צו מאג. מורא האבנדיק, אז די עפידעמיע קען אנשטעקן די דייטשע פארבייטער, זיי אויך די ארומיקע דארפס־איינווינער, זיינען זיי געצוווּנגען דעם לאגער אויפ־צולייזן. דער „זאַוואַדער־לאגער" האט אנגעהאלטן אייניקע חדשים און גע־קאסט צענדליקער לעבנס.

מיטן צונויפמישן די געווען לאגער־ארבעטער מיט די איינווינער פון יידן־קווארטאל, הויבט זיך אן פאר־שפרייטן די טיפוס עפידעמיע.

דעם 25. 11. 1941 קומט פאר די אויסזידלונג פון דעם יידן־קווארטאל פון „איבער די בריק". די צווי הויפט גאסן, וואו שווער ־ שאסע און שעראקע גאס, ווערן געצאלן אויסגעזידלט פון מאמא־שאוו קיין קאָלושקי. די איבעריקע קלענערע געסלעך ווי: וולאדיסלאווא, גוסטאווונא, פראיעקטאווא, מילא א. א. ווערן איבערגעזידלט אין דעם שטאטישן יידן־קווארטאל. די דערמאנטע אקציע איז אדורכגעפירט געווארן מיט גרויס אחזריות־דיקייט. אין משך פון עטלעכע שעה זיינען די יידישע איינווינער פון איבער דער בריק פארוואנדלט געווארן אין היימלאוז בעטלער.

די יידן וואס זיינען ניצול געווארן פון גירוש קאלושקי, האבן געמוזט געבן זייער ביישטייער. באלד נאך דער אויס־זידלונגס־אקציע, זיינען באפאלן געווארן די יידישע גאסן און פון די שטובן זיי־נען ארויסגערויבט געווארן מלבושים, וועש און אנדערע חפצים, וועלכע זיינען שפעטער פארטיילט געווארן צווישן די פאלקס־דייטשן אלס „ווייניאַכטסגעשענק".

ביי ענדע פון יאר 1941 איז ווידער ערגער געווארן. דער הונגער הויבט אן בושעווען, עס ווערט פארקלענערט דער יידן־קווארטאל (אין צוזאמענהאנג מיטן אנהויבן איינפירן דעם געטא). אין איין שטוב ווינען צו 12—8 מענטשן.

אנפאנג 1942 ווערט איינגעפירט אין מאמאשאוו דער געטאָ. דער געטא איז אפגעשניטן געווארן פון דער גאַנצער ארומיקער סביבה, ארומגעצוימט מיט פּאַרקאנען פון שטאכל־דראט. די השגחה האט איבערנומען די „שופאָ" (שוצפּאליציי). פאר פארלאזן דעם געטא אן א ספעציעלע ערלויבניש, דראט טויט־שטראף.

מיטן שאפן פון געטא, זיינען די מאמאשאווער יידן אפגעריסן געווארן פון דער אויסערלעכער וועלט.

די 15 טויזנט געטא איינווינער זיינען אזוי ארום פארמשפט געווארן אויף א לאנגזאמען הונגער—טויט. אלס פאלגן פון הונגער און קעלט, האט זיך דער טיפוס פארוואנדלט אין אן עפי־דעמיע, וועלכע ברענגט מיט זיך הונ־דערטער קרבנות. דאס איינציקע יידישע קראנקן־הויז אויף וויעטשנאמט (בנין פון דער העבר. גימנאזיע), קאן נישט אויפנעמען אלע קראנקע און אין די קאלטע ווינטער טעג, מוזן די קראנקע ליגן אין קאריידארן פון קראנקן־הויז. די יידן באקומען נישט קיין שום מע־דיקאמענטן פון דער דייטשער מאכט. אלץ ווערט דורך די יידן זעלבסט אריינגעשמוגלט פון דער אריישער זייט פאר גאר הויכע פרייזן אין מערסטן

טייל פאר ווערטפולע חפצים.

דער געטא שטעלט מיט זיך פאר אַ גרויליך בילד. מענטשן אפּגעריסענע, אן שיך, קראנקע, געשוואלענע פון הונגער. דאס בעטלערייַ נעמט אן אַ מאסן כאַראקטער. מען פרובירט לינדערן אבּיסל די נויט מיט איינארדנען אַ פאלקס־קיך, יעדן טאג ווערט אויסגעטיילט 300 זופּן (כמעט וואסער), טאג טעגליך קומען פאר אין יידן־ראט בנין (ציכא־גאס) שרעקלעכע ריייִען פון ארימעלייט.

נישט האבּנדיק קיין שום מעגלעכקייט צום לעבּן, האבּן די רעזיגנירטע יידן אנגעהויבּן ארויסצוגיין פון געטא כדי צו זוכן עפּעס צום עסען. אבּער באלד האט זיך אַ שאָט געטאָן אַ האגל פון קוילן, און פון דאן אן איז נישט איבּערגעגאנגען קיין איין טאג אן קרבנות.

די מוטערס זיינען געצוואונגען ארויס־צושיקן זייערע קינדער אויסערן געטא, כדי צו ברענגען אַ פּאר קארטאפּל, אדער א שטיקל ברויט נישט קוקנדיק דערויף וואס פּאַרן פּארלאַזן דעם געטא דראט טויט־שטראף. ווען אַ קינד ווערט דערלאַנגט דורך א דיטש ווערט עס גלייך דערשאסן.

ספּעציעל אין דער „מלאכה" פון קינדער־מארדן האט זיך אויסגעצייכנט דער „שופּא" פּאליציימאן קראפּפיש פון אונטער ווין. אים האט מען אַ נאַמען געגעבּן — קינדער־מערדער, ער איז געשטאנען אַ גאנצן טאג בּיים איינגאנג פון געטא און געלויערט אויף יידישע קינדער, צו זיי גייען נית ארויס פון געטא. ווען ער כאפּט אזא קינד, שיסט ער עס גלייך, און ווען ס'קינד צאפּעלט נאך, נאָך דער קויל, מרעט ער עס צו מיט זיין באנאנלמן שטיוול און לאכט דערבּיי און זאגט: „דיין מוטער ווארט אויף דיינע קארטאפּל, נאדיר קארטאפּל, פארפלוכטער יודע".

ווען מען האט געפונען בּיי די ארבּעטער, ווועלכע האבּן געארבּעט אויסערן געטא, עפּעס אריינשמוגלען, האט מען זיי גלייך דערשאסן. דאס האט דערבּראכט, אז דער הונגער איז געווארן נאך גרעסער. אבּער דער הונגער איז געווען שטארקער ווי דער פחד פארן טויט און דער שמוגל האט נישט אויפּגעהערט. אין משך פון 6 חדשים זיינען אומגעקומען דורכשניטלעך 20 מאן טעגלעך.

אין די ערשטע טעג פון יאר 1942 קומט פאר די פּוטער־אקציע. יעדער יייד מוז צושטעלן, אונטערן צוואנג פון טויט־שטראף, אלע ארט פּוטערוואַרג. אבּער נישט אלע יידן האבּן אויסגעפירט די פּאראַרדנונג, צוליב צוויי טעמים: ערשטנס נישט שטיצן דעם שונא, צווייטנס אויסבּאהאלטנדיק די מייערע פּעלצן איז נאך געווען אַ פונק פון האפענונג, אפשר אמאל?...

די דיימשן באקומענדיק אַ קליינעם סכום און די ערגסטע סארטן פּוטער־ווארג, האבּן באשלאסן נקמה צו נעמען אין די יידן. ס'האט זיך אנגעהויבּן אַ סדרה זוכענישן, ווועלכע האבּן געקאסט פיל קרבּנות און אין בעסטן פאל האט עס זיך געענדיקט מיט צעבּראכענע אברים. אין דער דערמאנטער „מלאכה" האט זיך אויסגעצייכנט דער עסטרייכישער וואמפּיר האנס פיכלער (ווילאך בּיי קערטן) דער דערמאנטער אויסווורף האט אויף זיין געווינסן הונדערטער טאמאשאווער יידן.

אין חודש אפּריל 1942, זיינען געקומען עטלעכע „געסטאפּא לייט" אין יידן־ראט און פארלאנגט די שלוסלען פון דער אלגעמיינער קארטי־אפּטייקע. נאכן באזוכן פון די אנגעשטעלטע האבּן זיי ועלבסט געמאכט אויסצוגן.

דעם 28 אפּריל האט אַ גרופּע פון „געסטאפּא", „שופּא", און ארטיקע פאלקס־דיימשן (ס.א.־אפּטיילונג) באזוכט די שטובּן און לויט א ליסטע ארויסגענומען פארשיידענע פערזאנען און זיי דערשאסן אויפן ארט. די דאזיקע אקציע האט זיך געשטיצט אויף קאמוניסטן און אנדערע יידן, וועלכע זיינען אמאל געווען אין פארבינדונג מיט די ארטיקע דיימשן.

אין 6 מאי, אין מיטן דער נאכט זיינען אלע יידן פון מאמאשאוו וואַך, מען הערט שיסעריין פון מאשין געווער. קיינער קאן נישט שלאפן. שויבּן פאלן אויפן ברוק. יעדער מיינט, אז אָט, אָט, קומט מען נאך אים. וועלן מען שטייט אויף אינדערפרי און מען גייט ארויס אין גאס זעט מען א שוידערלעך בילד. אויפן ברוק ליגן דערשאסן פאלגענדע פערזאנען:

פרעזעס לייביש וואַרשאגער, הערשל נאָוואָמיאסטי, בעריש געווירץ, לעאָן גלאווינסקי, א. באלבּין מ. שעפּס, אדוו. הירשפרונג, דר. הערץ, דר. קאן, דר. יוויליער, דר. וויסקאפּ, פארוטשניק מ. בלייבּערג, דאָמאנאוויטש, ברידער אלעק און יולק בורגין, ברידער אברהם און מאָניעק בירענצוויג, ברידער דודטשע און מאָניעק בליבּוים און פיל אנדערע.

אין דער זעלבּער צייט, האט די „געסטאפּא" געזוכט דעם יידישן פאליציי־קאמענדאנט ר. ווייגריב, ווועלכער איז מיט עטלעכע טעג פאר דער מאי־אקציע פארשוונדן (אים זאל מען האבּן צוגעטראגן וועגן דער אקציע). מען האט צעשיקט שטעק־בריוו, ארעסטירט זיינע עלטערן, געמאכט פארענטוואַרטלעך די גאנצע ייד. פאליציי. אין עטלעכע טעג ארום, האט ער זיך זעלבסט געמאלדן צו דער יידישער פאליציי אין פּיעטרקאוו, פון וואנען ער איז איבּערגעבּן געווארן, דער טאט. „געסטאפּא".

אַ צווייטער פאל האט פאסירט מיט דעם ייד. פאליציסט דוד אָבּערזשאַנעק, ווועלכן די „געסטאפּא" האט געזוכט. ער האט פארנומען דעם אמט פון פאליזשין־לייטער. נישט וועלנדיק אריינפאלן אין די הענט פון דער „געסטאפּא" א לעבּעדיקער, כדי נישט געצוואונגען צו ווערן אויסצונעבּן פארשיידענע סודות, באגייט ער א העלדן־טאַט דורך אויפהענגען זיך. אויפן טישל אין זיין ווויננונג, לאזט ער איבּער דאס בוך „דער געהאנגענער".

בּיי די דערמאנטע אקציעס, אַפּריל—מאַי, זיינען דערמארדעט געווארן איבּער 200 מענטשן.

דער טראגישער פאל רופט ארויס א צערודערונג. מען ווייסט נישט וואס צו טאן? עס איז נישט דא קיין פירער־שאפט. אלס פאליציי־קאמענדאנט ווערט באשטימט דער דיימשער ייד מוסמאַן, ער ווערט אויפגעפּאדערט דורך דעם „געסטאפּא"־שעף צו שאפן א יידן־ראט. נישט לייכט קומט אים אָפּ, צו גרינדן אזא קערפּערשאפט, ווייל יעדער האט מורא צו ווערן א מיטגליד אין ראט. ווייסנדיק דעם סוף פון די ערשטע. דער דרוק פון דער „געסטאפּא" האט גערוירקט און עס איז געשאפן געווארן א נייער יידן־ראט.

עס הויבּן אן צו קומען צו אונדז, מרויעריקע ידיעות פון ווארשע ווענען אקציעס איבּער יידן, דאס מען שיקט אוועק מאסן יידן, נישט ווייסנדיק ווענען זייער גורל. דער טייל מענטשן, ווועלכע זיינען נישט באשעפטיקט, רייסט זיך צו באקומען ארבּעטס־פּלעצער. מען ווייל זיך אזוי ארום „דעקן", זיי צאלן פיל געלט.

אין שטאט שאפן זיך נייע ארבּעטס־פונקטן. עס ווערט געשאפן אן ארבּעטער־שאָפּ, ווואס נעמט ארום בּיי 700 בעלי־מלאכות, פרויען און מענער פון די פאכן: שנייידער, שוסטער, טישלער א.א. עס עקזיסטירט א מעבל־פאבריק פון „אָטע" ווועלכע באשעפטיקט צירקא 300 מענער. עס ווערט געשאפן די פירמע „דימש" (טוך־שוך פאבריק פאר קריגס־אינוואלידן), א כעמישע ווועשעריי פירמע „בליטץ" און פיל קלענערע אונטערנעמונגען בּיי ציווילע פאלקס־דיימשן.

ווי לאנג די יידן זיינען נאך דא, באשליסן די דיימשן פון זיי אויסצופֿרעסן די לעצטע כוחות בּיי די שווערסטע ארבּעטן ווי: בויען א באן־גלייז פון סלאמווין בּיז מאמאשאוו (א שטרעקע

פון 24 קלמ.), שאפן א ספּארט־סטאד־יאן אויפן פּלאץ ביי דער גאַזאָוועניע. די דערמאנטע ארבעטן קאסטן פיל קרב־נות. די סלאטווינער ארבעטער ווערן טראקטירט ווי שקלאפן. יעדן טאג 5 פרי מוזן זיי זיך זאמלען ביים ארבעטס־אמט, פון דארט מארשירן זיי 3 קלמ. צום באן־הויף. דארט ווערן זיי פאר־לאדן אין פי־וואגענען. די ארבעט דויערט 12 שעה. ביי דער ארבעט ווערן זיי מערדערלעך געשלאגן. כמעט יעדן טאג ווערן עטלעכע מאן דערשא־סן ביי דער ארבעט פאר לויפן זוכן א שטיקל ברויט אדער א קארטאפל.

נישט אין קיין פיל בעסערע בע־דינגונגען געפינען זיך די ארבעטער פון ספּארט־סטאדיאן. די ארבעט דארט איז אקארדאוו, נישט קיין אויספיר־בארע פאר הונגעריקע מענטשן, דער סוף איז — צעשפּאלטענע קעפּ און צע־בראכענע גלידער.

אין יולי 1942 האט זיך די לאגע פון טאמאשאווער געטא געענדערט. די אלגעמיינע לאגע אין געטא איז לייכ־טער געווארן. די אפּטע שיסעריין זיינען געווארן זעלטענער און די יידישע באפעלקערונג איז אויפגעהאלטן ge־ווארן אין א צושטאנד צווישן רעזיגנא־ציע און האפענונג.

עס האט זיך אנגעהויבן אין געטא שאפן פארשיידענע בלאקן: דער שאפ־בלאק אין פארם פון צוגעמאכטן קאסטן אין די גאסן. יעראָאלימסקא, פּיעקארסקא, האנדלאווא און וואכאד־ניא. דער פאליציי און יידן־ראט בלאק אויף קזשיזשאוויע 22, דער בלאק פון לומפן־זאמלער קזשיזשאווע 16.

די אלע בלאקן זיינען געווארן ארומגעצוימט. ביים איינגאנג א וואך־בודקע מיט א היטער. זיימיקע פערזא־נען אויסער די אינווווינער האבן נישט געהאט קיין צומריט. די געטא איינ־וווינער הויבן אן צו מערקן, אז עפּעס הענגט אויבער זיי. יעדן טאג קומען דייטשע קאמיסיעס. נייע פארארדנונגען, דעזינפעקציעס, „קען־קארטן", ארבעטס־קארטן, עקסטרא שיינען פאר די בלאק־איינווווינער, שאפן פון סאניטעטס־דינסט.

די ארטיקע פאלקס־דייטשן און פאלאקן הויבן זיך אן צו חברי'ן מיט די יידן, ראטנדיק אויסצובאהאלטן ביי זיי די וועדטפולע זאכן, צוואגנדיק בייהיל־פיק צו זיין אין עת־צרה. פיל נאאיווע האבן זיי געגלויבט.

טרעץ דעם, וואס דער געטא איז געווען אפּגעריסן פון דער גארער וועלט, נישט האבנדיק קיין פאסט, פּרעסע, האט זיך אריינגעריסן די טריעריקע ידיעות וועגן דער ליקווידאציע פון די געטאס אין גאנצן לאַנד. אין אמת'ן האט דאס אננעווארפן א פחד אויף די יידישע באפעלקערונג, נאר מען האט זיך געטרייסט, אז טאמאשאוו איז אן אינדוסטרי שטאט, נישט פארלירנדיק די האפענונג ביז דער לעצטער מינוט.

קורץ פאר דער אקציע, באווייזט זיך א באקאנטמאכונג, וועלכע וואַרנט די אריש־ע באפעלקערונג, נישט אוים־צובאהאלטן קיין יידן, אין פאל ווען מען וועט ביי זיי טרעפן א יד, וועט דער קריסט צוזאמען מיט דעם יידן דערשאסן. מען הויבט אן מערקן, אז דער יום־הדין פאר די טאמאשאווער יידן איז שוין גאנץ נאענט.

שבת, דעם 23 אקטאבער האט באזוכט דאס יידישע קראנקן־הויז א קאמיסיע. אין משך פון עטלעכע טעג, ווערט אויף די גאסן פון געטא אינ־סטאלירט עלעקטרישע ליכט.

מיטוואך, דעם 28 אקטאבער 1942, קומען אן קיין טאמאשאוו א מחנה אוקראינער אין שווארצע מונדורן. שוין אין דעם זעלבן אוונט ווערט דער געטא ארומגערינגלט. די גאסן ווערן גלייך באלויכטן. עס אנטשטייט אן אומגעהוירע פאניק. מען לויפט אריינער צום צוויימן. עס הערט זיך א שיסעריי, ס׳פאלן טויטע. מען זיצט אין די שטובן, דאס באווגען זיך אויף דער גאס, איז פארבונדן מיטן טויט. די נאכט איז א שלאפלאזע.

צומארגנס, איז דעם יידן־ראט גע־ווארן באקאנט געמאכט דער באַפעל ווועגן דער אויסזידלונג פון דער גאנצער יידישער באפעלקערונג „גאַך אָסטן". גלייכצייטיק מוז דער יידן־ראט דעקן די טראנספּארט־קאסטן.

מענטשן לויפן אין די גאסן, יעדער וויל זיך געזעגענען מיט זיינע נאענטסטע. מען זוכט „מעלינעס" זיך צו פארשטעקן.

פרייטיק, דעם 30 אקטאבער, האט מען געבראכט יידן פון די ארומיקע שטעטלעך: ראַווע־מאַז. און ביאַלע־מאַז. ביים אריינפירן זיי אין געטא, ווערן פיל דערשאסן צוליב דעם, וואס זיי קענען נית גיין. א גאנצן טאג פירט מען די טויטע קערפּער, דערונטער די געשטאַרבענע פון הונגער. דער הונגער שמייגט פון טאג צו טאג. עס איז צו זען א בילד, ווי מענטשן כאפן א הונט, טויטן אים און טיילן זיך מיטן פלייש. די „אויסזידלונגס־אקציע" איז אויסגע־פירט געווארן: שבת, דעם 31 אקטאבער און מאנטיק, דעם 2 נאוועמבער 1942 (כ׳ און כ״ב חשון תש״ג).

די גאנצע יידישע באפעלקערונג איז ארויסגעטריבן געווארן פון די שטובן, (דורך די „געסטאפּאָ", „שופּאָ" און יוד. פאליציי) און געפירט געווארן מאסנווייז אין געשלאסענע רייען, צום זאמל־פלאץ ביים יידישן קראנקן־הויז.

האַרצרייסנד איז געווען דאס גע־זעגנען זיך מיט די עלטערן. מען פאלט זיך אין די ארעמס מיט געוויין און א צוזייפל באהערשט דעם געדאנק: — צו וועט מען זיך נאך אמאל זעען? מען פרובירט איבערצייגן די עלטערן צו האלטן זיך צוזאמען. אבער מאטע־מאמע ראטן דיר: — „גיי מיין קינד, ראטעווע זיך! דו ביסט נאך יונג, זאל כאטש וואר פון אונדז בלייבן, א גע־דעבעניש צומאל". „וואס זאל מען מאן ארויס אזא ביטערער גזר־דין, מען מוז מקבל בהאבה־זיין". שווער צו באשרייבן די מאמענטן, וואס האבן זיך דאן אפ־געשפּילט. א שוידער גייט אדורך דורכן לייב, דערמאנענדיק די נאענטסטע.

אויסגעשטעלטע אין רייען צו פינף, מענער, פרויען און קינדער, מיט פעק־לעך אויף די פלייצעס, אפּגעשניטן פון זייערע בריידער און שוועסטער מעבר לים, ענטוישט אין דער גרויסער ציווי־ליזירטער וועלט, וואס האט שווייגנדיק זיך צוגעקוקט צו די מיליאנען אומשול־דיקע מענטשן, נידערגעשלאגן, אומבא־האלפן און רעזיגנירטע, זיינען די טאמאשאווער יידן געגאנגען זייער לעצטן וועג, בכדי אומצוקומען אין די גאז־קאמערן און קרעמאטאריעס פון טרעב־לינקע פאר זייער אייניקן זינד, וויל זיי זיינען יידן.

אזוי זיינען 15 טויזנט טאמאשאווער יידן, געטריבן געוואן צו דער שחיטה, געפאקט צו 120 מאן אין א וואגאן.

יזכור — די יידישע קראנקנקע, וואס זיינען דערשאסן געווארן אין יידישן קראנקן־הויז!

יזכור — דער בריידער־קבר פון די 200 קדושים, וואס זיינען געפאלן בעת דער אויסזידלונגס־אקציע!

יזכור — די, וועלכע זיינען געפאלן, נישט וועלנדיק פארלאזן די שטובן!

יזכור — די 15 טויזנט יידן פון טאמא־שאווער געטא, אומגעקומענע על קדוש השם והעם!

אלימלך גאַרפינקעל.

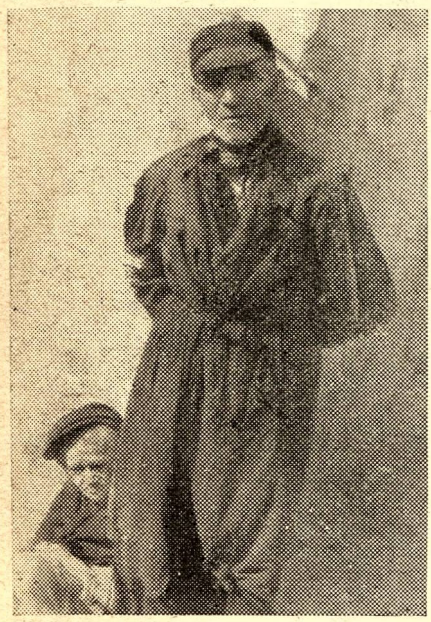
קאַלענדאַר פון די יאָרצייטן:

כ׳ חשון תש״ג — 1942	כ״ב חשון תש״ג — 1942
יעראָאלימסקא, פּאלנא, משיכא, בוזש־נימטשנא, פּאלודניאווא, סלאָנעמטשנא, וויעמטשנאמטש (לינקס) לעוואָ, סטאלארסקא	פּיעקארסקא, קזשיזשאָווא, קרַאַמאַרסקא, מאַלאַ, האַנדלאווא, פּראַווא, וווסכאַדניא, זגאָזשעליצקא, וויעמטשנאָמטש (רעכטע זייט)

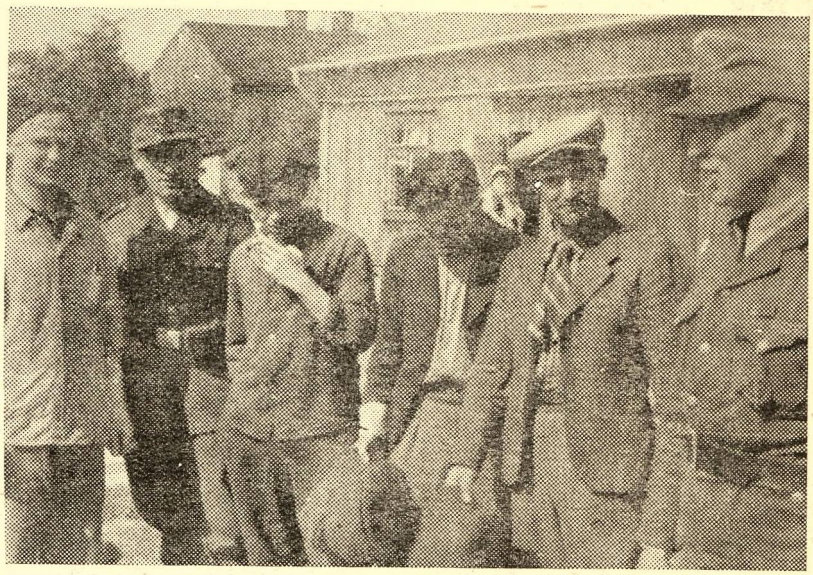
טאָמאשאוער



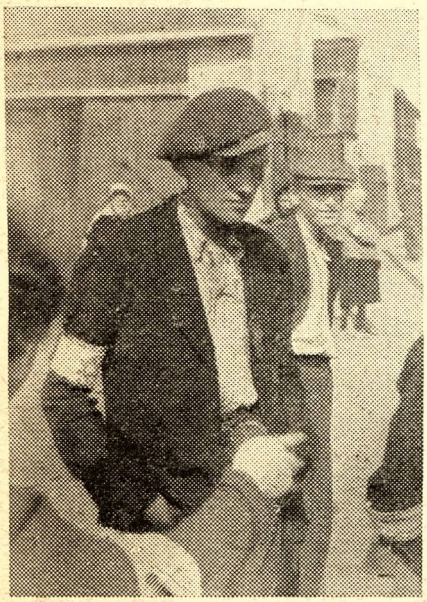
דער „אָדע" = מאַן מאיר ערליך, מיט אַ גרופּע יידן בײַ דער אַרבעט.
דער ערשטער פון לינקס: מרדכי יואל גראספעלד (היטלמאַכער).



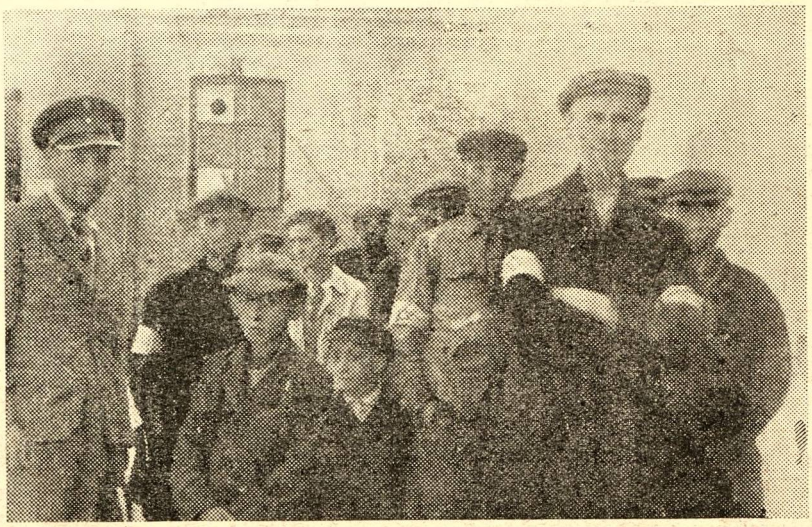
געווען אַמאָל צייטן... טרעגער אַקולאַ



יידישע אַרבעטער באַשעפטיקט בײַ דער „אָטע" (ארבעטס־ארגאניז. מאָסד)
דער צווייטער פֿון רעכטס: שמואל שאַמפאַנער.

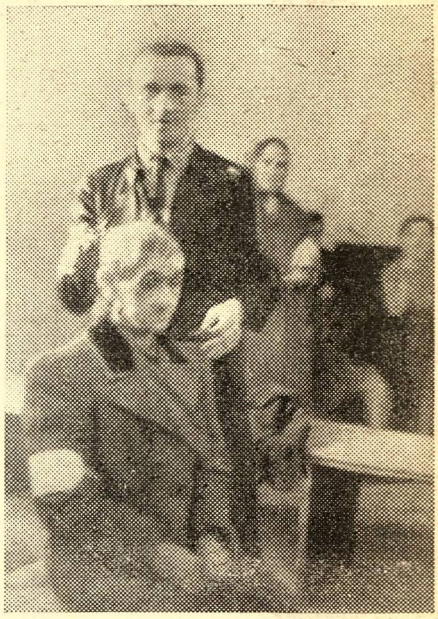


אין גאַס — אַ לעבן אָן אַ ציל...



„אָדע"־מאַן מאיר ערליך, מיט אַ גרופּע יידן בײַם ענטלויזונגס־באַד (יד' מקוה).

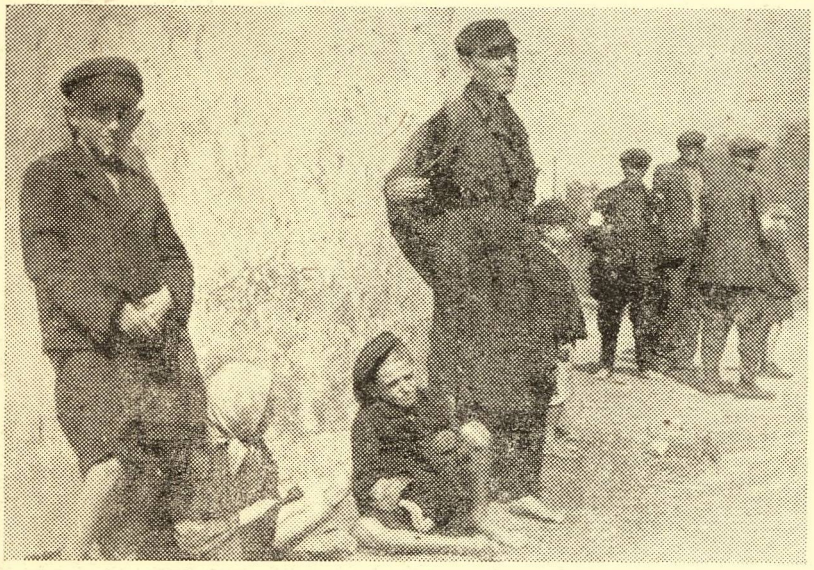
נעטאָ־בילדער



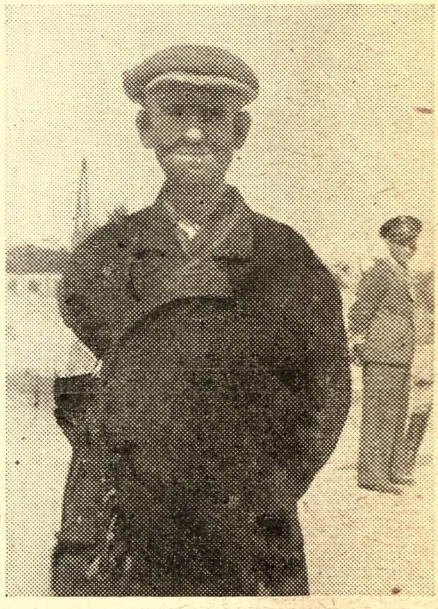
דער פריזירער שמעון וויינבערג שערט אָפּ די האָר פֿיר פרויען, בעת דער „אַקציע" קיין קאָלושקי.



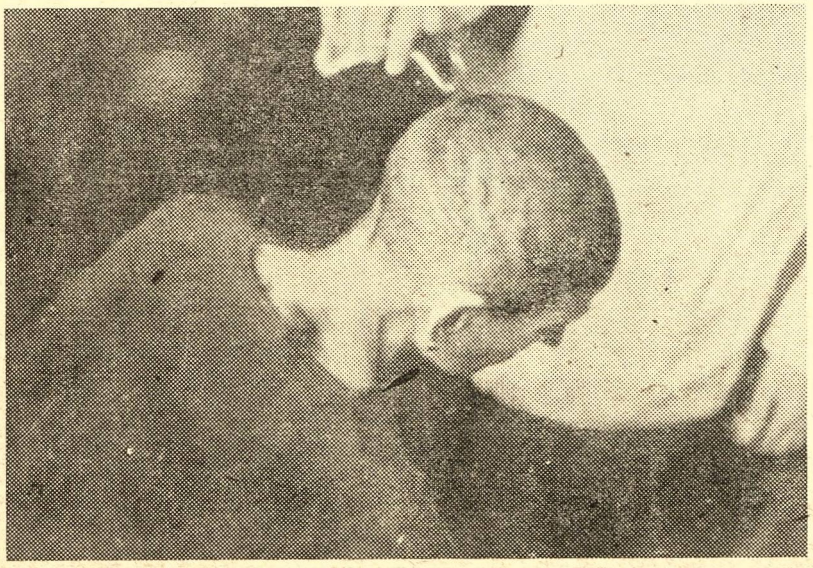
דער בית־עולם.



דער הונגער גאָגט אָן פֿיניקט — פֿאַרשמאַכטע קינדער אויף וויעמשנאָשטש־גאַס.



ער טראַכט, — כאָטש נאָך איינמאָל
אין לעבן עסן צו דער זאַמ...



מען שערט אָן מען גאָלט אין ענטלויזונגס־באד (ייד. מקוה, מקאצקא־גאַס).

פון דער בילדער זאַמלונג פון דער צענטראַלער היסטאָרישער קאָמיסיע).

מיכאל גראָסמאַן

די לעצטע טאמאשאווער מאהיקאנער

עס איז דאן שוין נעווען נאך דער „גרויסער אויסזידלונג" (*) פון 1942, נאך דער „פאלעסטינע־אקציע" (**), נאך דער „פורים־אקציע" (***), נאך דער „סטוק־אקציע". נאכן אוועקשיקן די טישלער קיין בלזשין, נאכן טראנספארט קיין פיאָנעק, עס איז נעווען דאן מאי 1943.

אויסערן געטא איז דער מאי נעווען א שיינער, ווי אלעמאל אין דער ציים. אין געטא דאנעגן, האבן זיך נאר פאר־מערט די פליגן אויף די מיסטקאסטנס, און די אונאנגענעמע ריחות האבן זיך מער פארשפרייט, ווען מ׳איז פארבייגע־גאנגען פון איין הויף אין אנדערן דורך די עפענונגן אין די וועגט, וועלכע האבן זיך געגרעניצט מיט די הויפן. געבליבן זיינען דאן 750 נפשות און נעווווינט אין 1 בלאק. וואס האט ארומגענומען עס־לעכע נעסלעך: א שטיקל פיעקארסקע. א טייל האנדלאווע, וווסכאדניע און 2 הייזער אויף יעראוזלימסקע. ארום אז ארום האט דאס געבילדעט 1 קאסטן. באוועגן האט מען זיך נאר געקענט פון אינעווענינ־ק. נאך דער ארבעט, ארום 6 אזייגער נאכמיטאג, פלענן זיך די מענטשן צונויפקומען אויף די הויפן. ארומרייד־נדיק פארשיידענע קליניקייטן אדער זוכן עפעס צו קויפן איינער ביים אנדערן. אנדערש האט אבער אויסגע־זען אין די לעצטע טעג פון חודש מאי. שוין עטלעכע טעג ווי קיינער גייט צו דער ארבעט ניט ארויס. אן אנזאג, אז עס טרעט ווידער אריין אן ענדערונג אין דעם חושך־דיקן בידנעם דא זיין, אין דער לופט פילט מען שוין, אז עפעס גרייט זיך. שטייען קופקעלע מענטשן און שמועסן, דעבאטירן אזן דעבאטירן, וואס מען וועט דא טאן מיט די רעשט געבליבענע. הגם קיינער שרעקט זיך ניט פאר דעם, וואס דארף געשען, ווייל סייוווי איז מען רעזיגנירט. אז געבליבן איז מען אליין אן נאענטסטע אן פא־מיליע, טא וואס איז שוין דער חילוק?... און אזוי שטייענדיק צווישן נעזעמל קומט אן ארבעטער פון מארגאלים ווארשטאט און ערקלערט, אז ס׳איז נאר וואס נעווען ביי זיי איינער פון די „שופאווצעס" און איבערגענעבן דעם סוד אז מיר ווערן געשיקט קיין בלזשין ארבעטן, נאר, אז דאס איז עס. אויף נעווויס, האט מען נאך נעצווייפלט.

באלד האט מען זיך דערמאנט אן דעם ווייזט פון דער „געסטאפא" מיט א צייט צוריק, וועלכע איז נעווען אין דער באגלייטונג פון 2 יידישע פארשטייער, א נעווסן ווינאגראדזקי און טיגער, וועלכע האבן באזוכט די פירמע „דיטש", וווּ עס ווערן אויסגע־ארבעט הויז־פאנטאפל פארן מיליטער און דעם וויטערדיקן שמועס מיטן פרעזעס גראנאט האבן זיי דערקלערט, אז מען וועט די ארבעטער צוזאמען מיט דער פאבריק־איינריכטונג איבער־פעקלען קיין בלזשין, וווּ עס איז שוין פארן א היפש צאל ארבעטער און די פאבריק וועלן פארגרעסערט. און ווען מען האט אים געפרענט און וואס וועט זיין מיט די קינדער? האט ווינא־גראדזקי אזא קוק געטאן אויף דעם פרענגדן, אז א קעלט איז דורך איבער די אברים, ווי ער וואלט זאגן „מען רעדט דאך וועגן ארבעטער", אויך האט מען זיך דערמאנט אן עטלעכע און צוואנציג ארבעטער, וועלכע זיינען אוועקגעשיקט נעווארן דארט אהין, אום אויפצושטעלן בארקן, האט מען נע־זען א צוזאמענהאנג א סמיכת הפרשה צו דער איצטיקער השערה.

פרייטיק 30 מאי.

נאכן נעשמאקן מיטאג אין דער שוץ־פאליציי איז דער נעווועזענער טישלער־מייסטער און איצטיקער שופא מייסטער פיכלער נעקומען אויף פאל־נע אין ביורא פון דער זאמל־שטעלע (וווּ עס איז צונויפגעזאמלט נעווארן דאס יידישע האב און גומס און עס פערטיילט צווישן די ארטיקע פאלקס און רייכס דייטשן) נעלאזט רופן צו זיך דעם קאמענדאנט פון „אָדע" יוושעק נאלדבערג און זיין פארטרע־טער מולעק מילשטיין, זיי זיינען דאס נעווען איצט זיינע בעסטע בעלי־יועצים. דער ערשטער האט נאך אנגעהויבן זיין קאריערע נאך פאר דער גרויסער אויסזידלונג.

איצט האט ער זיי ביידע נערופן און ערקלערט: „שבת פארט איר קיין בלזשין, עס בלייבן 36 פערזאן". אויף זייער פראגע צו וואס פאר א צוועק עס בלייבן די מענטשן, האט ער זיי אפגעמאסטן מיט זיינע דעדעקטיוו־דורכדרינגנדע אויגן, ווי זיי וואלטן זאגן: דאס איז ניט אייער באבעס דאגה. און אויב איך האב אייך ביז איצט טאלע־רירט און מיט א רמז צו ווסן נעגעבן וועגן דעם אדער יענער זאך וואס דארף געשען, איז עס נעווען דערפאר, ווייל איך האב אייך נעדארפט צו מיינע צווקען, אבער איצט דארף איך אייך אויף כפרות... דעם געהיימניספולן בליק האט מען אויך נעקענט אויסטייטשן, אז די וועלכע דארפן בלייבן, וווארט דער זעל־בער סוף וואס די 21 פון דער „פורים־אקציע". וועו ער האט צוגענעבן, אז צווישן די נעבליבענע. דארפן זיין די „פארבראכער" וואס מ׳האט נעפונען אין בונקער אויף פיעקארסקע און עלטערע עטלעכע קראנקע, קליינע קינדער, וואן איז קלאר נעווארן. או דאס איז דער קאנטינגענט, וועלכער וועט נעפירט ווערן אויפן בית־עולם און מיט נעשיסעריי פון מאשין־נעווער פארענדיקן דעם לעצטן אקארד און מאכן די שטאדט טאמאשאוו יידן־ריין. א נאנצע נאכט איז מען נעזעסן אין דער פאליציי־שטוב און אדורכנעזיפט די ליסטע, ביי וועל־כע עס האט אויך צוגעהאלפן מולעקס שווער דוד רעדליך, וואס האט מיט ספעציעלע „ארגומענטן"... באאיינפלוסם בייס טוישן די נעבליבענע.

שבת ד. 31 מאי. שוין פון סאמע באגינען האט זיך אנגעהויבן א באווע־גונג אין נעטא. מענטשן מיט רוקזעק און מיט וואליזעס האבן נעאיילט צום פלאץ. מאמעס האבן ארויסגעריסן קינ־דער פון זייער טיפן שלאף, אנגעטאן זיי אויף גיך, באנעצנדיק זייערע קליידלעך און קעפלעך מיט מאמעשע טערן, ווי זיי וואלטן אינסטינקטיוו נעפילט, אז מיטן פארלאזן דאס ארט איז ווער ווייט וואס עס וועט נעשען מיט זיי. מען איז נעלאפן צו קרובים, צו באקאנטע, צו גוטע פריינט, אום זיך צו האלטן צוזאמען. נעהאלפן איי־נער דעם אנדערן איינפאקן, נעעצה־ט וואס צו טאן מיט די לעצטע פאר נרא־שן, מורא האבנדיק פאר א רעוויזיע.

באלד האט זיך דערהערט א פייף, א סיגנאל, אז מ׳דארף זיך אויס־שטעלן אויפן אפעל־פלאץ, וואס האט זיך נעצויגן פון פיעקארסקע ביז האנ־דלאווע. אויסגעשטעלט זיך לויט פלא־צווקעס. ווי לייסטן פאבריק, שאפ, זאמל־שטעלע א.א.וו. צו 5 אין א ריי. פיכלער איז באמת צופריד נעווען פון די „אָדע" וואס האבן מוסטערהאפט צוגענעריים און נעהאלפן, אז די „אב־פערטיגונג" זאל פארלויפן „רואיק און פלא־נמעסיק".

מולעק האט פון א ליסטע אויסגע־ליינעט די נעמען פון די, וועלכע דארפן בלייבן דערבי צוגעגעבן. אז די אויס־גערופענע פערזאנען זאלן זיך שטעלן באזונדער. קיינער האט זיך ניט נעאיילט ארויסצוגיין, ווייל פאר אלעמען איז שוין

אין קאַנצענטראַציע לאַגער

אין בירקענאו איז דער הימל רויט,
אין בירקענאו הערשט דער מלאך פון טויט
און דער ריח פון מענטשלעכע העקא־
שטיקט איבעראל! [טאמבעס

ער מאנט, ער וועקט
ער לאזט ניט פארגעסן
אין ברודער, אין שוועסטער
אין טאטן, אין מאמען
אין אלע וואס זיינען פארפיניקט
פארשווונדן אין פלאמען! —

א חלום א וויסטער,
עס גלויבט זיך דיר קוים
דו פילסט אבער באלד —
עס איז נישט קיין טרוים!
אלץ וואס קומט אין לאגער
ארייַן דורך די טויערן,
פארשווינדן דורך די קוימענס
פון די גרויזאמע מויערן.
און דו ביזט צו אלעמען גרייט
עס טוט דיר נאר באנק —

פאר וואס נישט שוין?!
וועך וויים ווי לאנג
עס וועט דויערן די גסיסה,
וועט לאנגען דער פיין
פון צוזען דאס אלץ
און פארשאלטן אליין,
אין הונגער און נויט,
וואַרטן אויף דעם מלאך המות,
האפן אויפן טויט! —

* * *

גלות גרמניה...

מרויעריק און אינזאם וועבט זיך מיין ליד,
און עלנט קלינגט יעדעם וואַרט,
גרויס, שיין און ליב איז די וועלט,
נאר פאר אונדז נישטא איז קיין ארט! —

אין געמא, קאצעט אין פינצטערן טונעל,
די האפנונג אלץ נישט אויפגעגעבן,
מאמער געשען וועט דאך א נס
און בלייבן וועלן מיר ביים לעבן??!

פון הונגער און נויט דרייט זיך דער קאפ,
דער קערפער אין דרייען געבויגן,
„מוזעלמענער", סקעלעטן, בלויז הויט און ביין—
דער טויט שמייט שוין פאר די אויגן! —

ווי פערד בלינדע הינטער דער ערד,
מיט שטעקנס צו דער ארבעט געטריבן,
אָן ברויט, אָן ליכט, אָן פרייהייט, אָן זון!
די האפנונג איז אלץ געבליבן! —

נאך אלץ געהלומט, געמרומט אין דער שטיל,
פון פרייהייט, פון זון און פון פעלד,
אַ סוף צו די צרות וועט קומען אמאל —
אַ פריַיע זיין וועט נאך די וועלט! —

אַ נס איז געשען מיר האבן איבערגעלעבט,
אין לאגער דאך זיצן מיר נאך פארט,
גרויס, שיין און ליב איז די וועלט —
נאר פאר אונדז נישטא איז קיין אָרט! —

קלאר געווען, אז די וועלכע בלייבן וועלן דערשאסן ווערן אויפן פלאץ אדער אויף קאלעיאווע־גאס (בית עולם)

אויפן באפעל פון מולעקן, האט דער „אדע"־מאן רייזבוים, די מענטשן אויסגעזוכט, שטעלנדיק זיי ביי דער לינקער זייט פון טויער. פיכלער איז זיך רואיק געשטאנען זייענדיק צופרידן פון זיינע „צוהעלפער". אויך די מאסע איז געווען טיילווייז צופרידן, יעדער באזונדער, וואס ער געפינט זיך ניט צווישן די וואס דארפן בלייבן...

באלד האט די מאסע פון 714 מענטשן געמוסען שפאנען דורכן געמטויער איבערלאזנדיק הינטער זיך די זעקס און דרייסיק פערזאן. די איבערגעבליבענע האבן געפרופן: „וווּ לאזט איר אונדז איבער? — א געשריי וואס האט ווי מיט א מעסער זיך אריינגענשניטן אין חלל, א געשריי, וואס איז דערנאנגען עד רקיע השמימה. עס איז געווען א געשריי פון די טיפסטע טיפענישן פון א מאמעס הארץ, וואס האט געמאכט פארגליווערן סיבלוט אין די אדערן.

אויפן באפעל פון מולעקן, האט דער „אדע"־מאן רייזבוים, די מענטשן אויסגעזוכט, שטעלנדיק זיי ביי דער לינקער זייט פון טויער. פיכלער איז זיך רואיק געשטאנען זייענדיק צופרידן פון זיינע „צוהעלפער". אויך די מאסע איז געווען טיילווייז צופרידן, יעדער באזונדער, וואס ער געפינט זיך ניט צווישן די וואס דארפן בלייבן...

באלד האט די מאסע פון 714 מענטשן געמוסען שפאנען דורכן געמטויער איבערלאזנדיק הינטער זיך די זעקס און דרייסיק פערזאן. די איבערגעבליבענע האבן געפרופן: „וווּ לאזט איר אונדז איבער? — א געשריי וואס האט ווי מיט א מעסער זיך אריינגענשניטן אין חלל, א געשריי, וואס איז דערנאנגען עד רקיע השמימה. עס איז געווען א געשריי פון די טיפסטע טיפענישן פון א מאמעס הארץ, וואס האט געמאכט פארגליווערן סיבלוט אין די אדערן.

פיכלער האט מיט א ספעציעלער געניטקייט און מיט זיין סאדיסטישן שמייכל, געפירט די געבליבענע. באגליים און ארומגערינגלט פון דער „שופא" זיינען זיי אריינגעטריבן געווארן אין הויז פון דער זאמל־שטעלע אויף יערא־זאלימסקע. פארמאכנדיק דאס טירל הינטער זיי. דער רעווויר־אבער פון דער „שופא" — האנס אָלטש פון איין זייט און שופאוויץ וואלקאוויאק פון דער אנדערע זייט, מיט העלמען אויף די קעפ מיט מאשין־געווער אין די הענט האבן געהיט דעם ארויסגאנג. וואס האט אויך עדות געזאגט, אז באלד וועט מען די געבליבענע באגלייטן אויף דער באן גאס, וווּ ס׳געפינט זיך דער בית־עולם און ס׳וועט פארענדיקט ווערן ס׳קאפיטל פון די לעצטע מאָהיקאנער אין מאַדאגאוו־מאז.

די גאנצע שטרענגקייט ביים היטן די 36 מזון איז געווען אבער נאר די אלטע מעמאדע פון די דייטשן פון שרעקן די יידן. אין דער אמת׳ן זיינען זיי געבליבן נאר אויף אפצורוימען דאס שוין אפגעלייַדיקטע געמא. אין דעם 5־טן סעפטעמבער 1943, זיינען זיי אי־בערגעשיקט געווארן קיין סטאַראַכאָוויץ בייַ ראדאם.

---

*) דעם 5־טן יאנואר 1943, איז דער יידן־ראט אויפגעפאדערט געווארן צוצו־שטעלן א רשימה פון די וועלכע ווילן פאָרן קיין פאלעסטינע. 200 מאן זיינען דאן אוועקגעשיקט געווארן קיין אויאוד און פון דארט קיין מרעבלינקע.

**) פורים 1943 זיינען ארויסגענומען געווארן די רעשט איבערגעבליבענע אינטעליגענץ, דאקטוירים, אדוואקאטן א. א. אין צאל פון 21 פערזאן. צווישן אנדערע ד"ר מארדקאוויטש און פאמיליע

***) אין מערץ 1943, זיינען צונויפגע־רופן געווארן די רעשט געבליבענע יידן וווּ ס׳איז זיי דערקלערט געווארן, אז ס׳מוז אפגעגעבן ווערן ס׳גאנצע געלט, ווערט־זאכן א.א.וו. אופן ארט זיינען דערשאסן געווארן 4 יידן. דער עולם האט עס באצייכנט מיטן אויסדרוק „סמוק" א שפיל אין קארטן.

מיכאל גראָסמאַן.

טאמאשאוו־מאַז, נאכן קריג

בעלד נאך דער באפרייאונג פון קאצעט־לאגער „דאכאו — לאנדסבערג" האב איך באשלאסן ביי דער ערשטער מעגלעכקייט, צו באזוכן מיין געבורטס־שטאט טאָמאַשאָוו־מאַז.

אין אנפאנג איז דאס געווען א אנ־מעגלעכע זאך, צוליב צוויי סיבות: ערשטנס—איז נאך ניט געווען קיין שום פארבינדונג, צוליב די גרויסע צאל געשפרענגטע באן־בריקן; צווייטנס — בין איך זעלבסט נאך ניט געווען בכוח אדורכצומאכן אַ וויייטע נסיעה ניט האבנדיק זיך פריער אביסל ערהאלט און קומען צו די כוחות. יעדנפאלס האב איך מיין באשלוס ניט אויפגעגעבן.

נאך א 3 מאנאטנדיקע ערהאלונג בין איך געווען אימשטאנד מיין באַשלוס אויסצופירן. מיינע דאקומענטן: אויסלאנד־פאס און וויזע זיי־ען בעשטאַנען פון א פינפציפערדיקן טאטוּאירטן קאצעט־נומער אויף דער לינקער האנט.

גראד האט זיך אייי געפירט, אז מיר איז אויסגעקומען צו פארן קיין פוילן אין חודש אלול דוקא דאמאלס וועז מען פלעגט אין די אמאליקע צייטן פארן אויף קבר־אבות.

וואס אנבעלאנגט די רייזע—איז י געווען א קאמפליצירטע, וויל מען האט געמוזט מער גיין צו פוס. וויי פארן. אלץ האט נאך געאטעמט מיט די נאר וואס פארשוווּנדענע מלחמה־לופט.

אָנקומענדיק אין דעם ערשטן פויליש גרענץ־שטעטל האט מיך באַהערשט א געפיל פון האפנונג אוו מורא. האָפנונג — אפשר וועל איך אימיצן אפזוכן?. מורא — פאר דער טרויעריקער וויירקלעקייט. וועלכע וועט זיך באַשטעטיקן. איך האב וואס שנעלער געוואלט דערגרייכן מיין געבורטס־שטאט. יעדער מאג האט זיך אויסגעווייזן וויי אַ אייביגקייט.

נאך א 8 טאגיקע רייזע בין איך מיטאגס־צייט אנגעקומען קיין קאָלושקי, 28 קלמ. פון טאָמאַשאָוו־מאז. די עטלעכע שעה וואַרטן אויף א פארבינדונג האט מיך אריינגעבראכט אין א נער־וועזער שטימונג. ענדלעך שטייג איך איין אין צוג קאָלושקי—טאָמאַשאָוו. וועז דער צוג לויפט פארבי סלאָמָווין. הויבט מיין מוח אָן ארבעטן. ווי אין א פילם לויפן פארבי בילדער פון יענע טעג... וועז הונדערטער יידישע יונגעלייט האבן דאָ אין סלאָמָווין — אוועקגענעבן זייערע יונגע לעבנס, בייס בוין א צוגאב־רעלס—סלאָמָווין־טאָמאַשאָוו. פאלנדיק פון די קלעפ, פון די פוילישע פארארבייטער און דייטשע אויפזייער.

אָט, ענטפלעקט זיך פאר דיר — א צווייטע סעריע בילדער — בילדער, וועלכע האבן זיך אפגעשפילט אויף די זעלבע באן־רעלסן טאָמאַשאָוו־טרעבלינקע. דאס הארץ הויבט אן האסטיקער קלאפן, די לופט ווערט א שווערע דערמאנענדיק זיך די, וועלכע זיינען געווען געפאקט צו 120 מאן אין א לאסט־וואגאָן. איך הער דאס געווייַן פון קליינע קינדער; דאס קרעכצן פון קראנקע און אלטע — וואַסער! וואַסער! ווי ס'ליגן 200 קרושים.



דער בריידער־קבר פון די הרוגים ביי דער „אויסזידלונג", וווּ ס'ליגן 200 קרושים.

סער!... די רעדער פון לויפנדן צוג קלאפן צום טאקט: וואַסער!, וו־אַ־ס־ע־ר!, וו—אַ—ס—ע—ר!...

ווי פון חלום, האט מיך אויפגעוועקט דאס אויסגעשריי פון קאָנדוקטאָר: טאָמאַשאָוו־מאַז! אויסשטייגן!.

מיט שנעלע טריט פארלאז איך דעם באן־וואגאן, פארהאלטנדיק זיך אויפן פערון כדי צו קענען בעטראכטן די ענדערונגען וועלכע זיינען פארגעקומען אין משך פון דער צייט. כמעט אלץ ווי געווען. אָן שום ענדערונגן ביי זיי,— אבער ביי אונדז — האט זיך פול, זייער פול געענדערט...

פארנדיק פון דער באן אין שטאט אריין, פארפיר איך א געשפרעך מיטן „דאָראָשקאַש". ערשטנס בין איך נייגעריק צו ווייסן, ווייפל יידן זיינען דא און. ווו זיי ווויינען? — האַ, וועגן די „זשיטקעס"? ס'זיינען דא אביסל; די צאל וווייסט ער ניט. ווו זיי ווויינען — דאס וויייסט ער שוין גאנץ גענוי: אויף אנטאָניעגאָ 12, און קאַליסקאַ 16. ער פרעגט מיך, ווו ער זאל פארפארן?. איך וויים ניט וואס צו ענטפערן ער העלפט מיר ארויס. מיר וועלן פארפארן אויף אנטאניגא; דארט איז פאראן אייער „זשידאָווסקי קאָמיטעט". — איך בין מסכים. (דאס דאזיקע „פארגעניגן" צוזאמען מיט די אינפארמאציעס האט מיך געקאסט א 100 זלאטי, — פאר א געווועזענעם קאצעטלער א צו גרויסער לוקסוס).

אנשטאט צו גיין אין קאמיטעט בין איך אריין אין זעלבן הויף צו דער פאמיליע י. טענענבוים. איך מוז מודה זיין אז דער אויסוואל איז געווען א גוטער. ס'פעלן מיר ווערטער, כדי צו באשרייבן דעם צו־זאמענטרעף־מאַמענט, בעקומענדיק גלייכצייטיק א גרוס פון מיינס א ברודער ווער וועלכן איך האב ארומגעזוכט.

דעם זעלבן אוונט, זיינען צו מיר געקומען פארשיידענע מענטשן נאכפרעגען וועגן זייערע נאענטסטע, מיט וועלכע איך בין געווען צוזאמען אין די לאַגערן. ליידער — האב איך נישט קיין ווערטער ווי פריילעכע ידיעות. ניט אלע האט מען געקאנט דערציילן דעם אמת; מען האט געמוסט לייקענען און טרייסטן, אפשר — וועלן זיי זיך אפרופן?...

צומארגנס פרי, איז מיין ערשטער באזוך אויפן בית־עולם. איך גיי מיט דעם זעלבן וועג, ווו מען האט געפירט צום לעצטן מאל, אונדזערע עלטערן, פרויען און קינדער.

דער בית־עולם שטעלט מיט זיך פאר א חורבה. די מערסטע טייל מצבות זיינען געצעלעך פארשוווּנדן (די דייטשן האבן מיט זיי אויסגעלעגט די וועגן); פון די טייערע וועלטפולע מארמור־

שטיינער קיין זכר. עס וואלגערן זיך ארום א גרויסע צאל צעבראכענע מצבות עס איז שווער פעסטצושטעלן די נעמען. איך דערנעמער זיך צו די מאסן־קברים פון יענע טעג... די ערטער זיינען מיר גוט באקאנט. אויף דער רעכטער זייט ביים טויער, געפונט זיך דאס מאסן־קבר פון דער „אויסזידלונגס־אקציע" (זע בילד 1). ווי זאל דאס מאסן־קבר פון דער „פורים־אקציע" (זע בילד 2).

נאכן אפגעבן כבוד די אלע קדושים, וועלכע זיינען אומגעקומען דורך די בעסטיאלישע נאצי־רוצחים, האב איך שמיקנדיק זיך אין מערן פארלאזט דעם בית־עולם. פארבייגייענדיק דאס ארט, וווּ ס׳איז אמאל געשטאנען דאס בית־המדרש פון איבער די בריק, זוארפט זיך אין די אויגן א בערגעל אפפאל, וועלכעס שאפט זיך נאך א שריפה. דעם זעלבן טאג האב איך באזוכט די ערטער, וווּ ס׳איז געשטאנען די שוהל און בית־המדרש. פון אלעם איז געבליבן בערגלעך אש.

זייענדיק אין די גאסן, וווּ ס׳איז געווען די געמא, בין איך אריינגעגאנגן אין עטלעכע הייזער. וועלכע זיינען געפצלעך דעמאלירט: די טירן, פענצטער, דילן, אלץ ארויסגעריסן. אין מאנכע שטובן קאן מען נאך אנטרעפן בלעטלעך פון צעריסענע ספרים און סדורים.

פון די עטלעכע צענדליקער יידן וועלכע האבן זיך צוריקגעקערט פון די לאגערן און פון רוסלאנד, האט קיין איינער פון זיי פארנומען א ווויינונג — דארט, וווּ ס׳איז געווען די געמא — און אפשר מיט רעכט. — ווייל יעדער שטוב איז פאר אונדז לעבענגעבליבענע, ווי א קבר פון אונדזערע נאענטסטע.

כמעט אלע האבן זיך קאנצענטרירט צוזאמען אין צווי גאסן: אנטאניגא 12 (שעפס הויז) און קאליסקא 16 (ראזענשעפס; קיין יידישע אונטערנעמונג; אלץ האבן „זיי" געירשנט. אויב עפּס קערט זיך צוריק א ייד, וועמענס נעכשעפט איז על פּי נס געבליבן נישט באשעדיקט, וועלט אים דאס נישט צוריקגעקערט, נאר ערקלערט אלס שמאטס־אייגנטום.

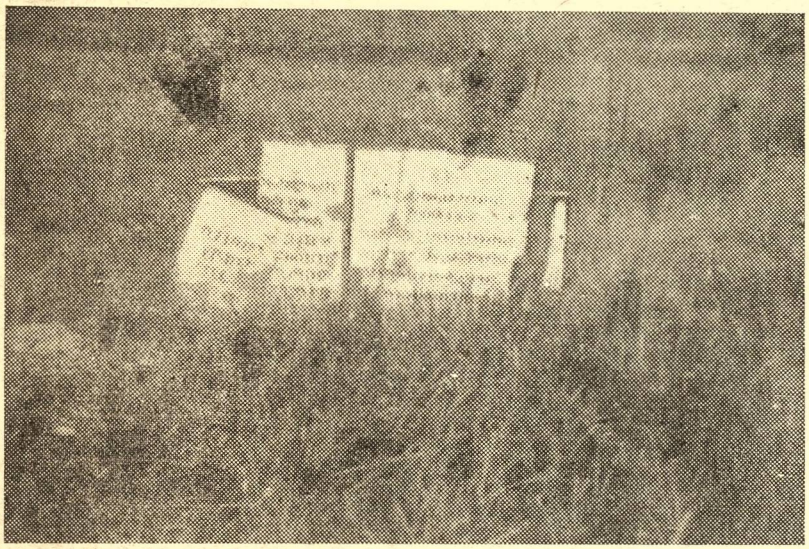
ווי עס זאל נישט זיין—קיין צוקונפט פאר די יידן אין פּוילן איז נישט פארויסצוזעהן און דערפאר האב איך באשלאסן זיך אומצוקערן דאדמט, פון וואנען איך בין געקומען.

אין אלגעמיין, שטעלט מיט זיך פאר מאמאשאוו, ווי אן אפגעשטאנענע שטאט, עס קומט דאדמט א ווינ, אז צוליב דעם וואס אין צענטרום־שטאט (מיטן מארק) איז אוועקגעשטעלט געווארן א „צמענטאַזש" פון קריגס־געפאלענע, איז די שטאט פארוואנדלט געווארן אין א בית־עולם, און אפשר איז דאס א אמת?...

טאַמאַשאַוו־מאַז., אויגוסט 1945.

זאב נאַרפינקעל.

—o—



דער קבר פון די הרוגים ביי דער „פּורים־אַקציע", וווּ ס׳ליגן 21 קדושים.

שמואל מעלדונג

אויף די חורבות פון דער אלטער היים...

נישטא מער קיין היים, נישטא מער קיין שטוב!
נאך פריש איז דער קבר—פון די קדושים דער גרוב.
די שטאדט א בית עלמין, מיר לעבעדיקע מתים.
מיר רייסן קברים, מיר פאסטן תעניתים! —
די גאסן, די הייזער, די טרוטוארן, יעדן שטיין,
דערמאנט אין א מאל, דערוועקט א געוויין! —
קיין ברודער, קיין שוועסטער, קיין מאטן, קיין מאמען,
אלץ איז פארפייניקט פארשוווּנדן אין פלאמען.
קיין פריינט, קיין חבר, קיין וויב, קיין קינד —
נישטא מער. פארשוווּנדן, אוועק מיט דעם ווינד! —
פון דער היים נישט געבליבן קיין טיר, קיין פענסטער,
מיר דרייען זיך אויף די חורבות ארום ווי געשפענסטער
דער בית עלמין געשענדעט, די שולן פארברענט,
עס שרעקן די קוימענס און די איינגעפאלענע ווענט! —
דאס פארמגן אוועקגעוויבט, אין געטאס פארשלאסן,
די בעסטע פארפייניקט, דערמארדעט, דערשאסן.
אלץ וואס טייער — פארשטויסן, פארטריבן,
דרייצן טויזענט געווען, א חייפעלע געבליבן.
אין גאז־קאמערן און קרעמאטאריעס, פון הונגער, נויט
האבן אונדזערע ליבסטע, געפונען דעם טויט! —
זוכט נישט קיין מאטן, זוכט נישט קיין מאמען,
אלע אונדזערע ליבע געפונען זיך צוזאמען.

במעלות קדושים וטהורים
כזהר הרקיע מזהירים! —

טעטיקייטס־באריכט

דער טאמאשאווער לאנדסלייט־פאר־באנד אין דיטשלאנד איז געגרינדעט געוואָרן אין אויגוסט 1946 — אדאנק דער איניציאטיוו פון עטלעכע טאמאשאווער לאנדסלייט, וועלכע געפינען זיך אין לאנדסבערג.

די איניציאטיוו—גרופּע האט געוואָלט ערשטע פארזאמלונג פון אלע טאמאשאווער, וועלכע וווינען אין לאנדסבערג.

עס האבן זיך פארזאמלטביז 30 מאמאשאווער פון לאנדסבערג און ח' משה וויסבערג, האט רעפערירט די ציל און אויפגאבן פון דער פארזאמ.

אלס הויפט ציל איז ארויסגעוואָלט געוואָרן: ניט פארגעסן די טראגיש־אומגעקומענע פאמיליעס פון אונדזער שטאט און איינארדנען א טרויער־אקא־דעמיע געווידמעט דעם 4־טן יאר־טאג פון אומקום פון אונדזערע קדושים. די אקאדעמיע זאל פארקומען אין לאנדס־בערג, ווייל דא איז די גרעסטע צאל מאמאשאווער און דא איז דער פא־סיקסטער ארט.

עס איז אויסגעוויילט געוואָרן א צייטווייליקער קאמיטעט אין פאלגענדן צוזאמענשטעל: פארזיצענדער: מ. וויס־בערג, קאמיטעט־מיטגלידער: י. קירש־בוים, אל. גארפינקעל, מ. זילבערבערג און ד. זינגער. דער קאמיטעט איז ענערגיש צוגעטראטן צו ארגאניזירן די טרויער־אקאדעמיע, וועלכע איז פאר־געקומען דעם 17 נאוועמבער 1946. אויף דער אקאדעמיע זיינען געווען אנווזענד ביז 200 לאנדסלייט פון אלע עקן דיטשלאנד.

אדאנק דער איבערגעבענער ארבעט פון דעם צייטווייליקן קאמיטעט האט זיך די אקאדעמיע מיט די הזכרה אויפן בית־עולם ביי לאנדסבערג זייער אייניגעגעבן און אלע פארזאמלטע, האבן אויסגעדריקט זייער דאנקבארקייט און צופרידנהייט.

באלד נאך דער אקאדעמיע, האט דער ח' מ. וויסבערג ארויסגערוקט צווי פארשלאגן: 1) באשליסן צו בויען אין ארץ־ישראל א דענקמאל פאר אונדזערע 15 מויזנט געפאלענע קדושים. 2) אויפ־לייגן דעם צייטווייליקן קאמיטעט און אויסקלייבן א סטאבילן קאמיטעט. בויידע פארשלאגן וואָרן אינשטימיק אננענומען.

אין קאמיטעט פון טאמאשאווער פארבאנד זיינען אויסגעוויילט געוואָרן פאלגענדע לאנדסלייט: 1) דר. מילשטיין (באמבערג), מ. וויסבערג און א. גאר־פינקעל (לאנדסבערג), מ. רייזבוים און ג. פיאטרקאווסקי (פעלדאפינג), אסקאר פישמאן (אויגסבורג) און ס. מארקא־וויטש (היידענהיים).

די טעטיקייט פון דעם קאמיטעט וואָרט אבער שטארק באשוואָרט צוליב דעם, וואס די דערמאנטע מענטשן וווי־נען אין פארשיידענע שטעט, וווייט איינער פון אנדערן. דער ח' מ. וויס־בערג פארשטענדיקט זיך מיט די קא־מיטעטס מיטגלידער דורך דער פאסט און פערזענלעך און אלע זיינען אייג־שטימיק, דאס אין לאנדסבערג זאל זיך געפינען דער סעקרעטאריאט. וועלכער זאל זיין באפולמעכטיקט צו קאנצענט־רירן די גאנצע טעטיקייט.

דער קאמיטעט האט אנגעהויבן צו פירן א בריוו־קארעספאנדענץ מיט אונדזערע לאנדסמאנשאפטן אין ארץ־ישראל, אמעריקע, לאנדאן און פאריז. דער הויפט ציל פון שרייבן איז געווען אויפפאדערן אלע אונדזערע לאנדסלייט צו בויען אין ארץ־ישראל א היילי־קן דענקמאל פאר אונדזערע געפאלענע.

געגנוי וווי מיר דא, האבן אויך אונדזערע לאנדסלייט אין ארץ־ישראל באשלאסן צו פאראייביקן דעם אנדענק פון אונדזערע קדושים מיטן שאפן א מעקסטיל פאבריק אין תל־אביב א. נ. „מפעל טומשוב-מז.", מיט א גרונט־קאפי־טאל פון 40,000 דאלאר, וועלכע דארפן געשאפן ווערן אין פאַרם פון פארקויפן אקציעס צווישן די מער פארמעגלעכע מאמאשאווער לאנדסלייט אין אמעריקע, ענגלאנד און אנדערע לענדער.

די פאבריק דארף האבן א פילפא־כיקע באדייטונג:

1) טראגן דעם נאמען און זיין דער דענקמאל פון אונדזערע געפאלענע.

2) באשעפטיקן אונדזערע גערא־מעווטע מאמאשאווער, וועלכע וועלן קומען נאך ארץ־ישראל.

3) מיטווירקן צו דער אנטוויקלונג פון דער מעקסטיל - אינדוסטריע אין אונדזער אייגן לאנד, אלס רעהאביליי־טאציע פאר דער פארניכטונג פון אונ־דזערע שאפונגען אין די גלות־לענדער.

דאס איז געווען דער אינהאלט פון כמעט דער גאנצער באקומענער קא־רעספאנדענץ פון א"י. דאס איז געווען די סיבה, צוליב וועלכער מיר האבן זיך דא אפגעזאגט פון יעדער ארט הילף פון אונדזערע לאנדסלייט אין אמעריקע. מיר האבן זיי אויסדריקליך געשריבן, אז זיי זאלן די גאנצע הילף, וועלכע זיי דארפן אונדז שיקן אין די לאגערן אין דייטשלאנד, איבערשיקן נאך א"י צו בויען דעם היילי־קן מאנומענט.

14. 6. 47 איז געגרופן געוואָרן נאך לאנדסבערג אַ צוזאמענטרעף פון טא־מאשאווער. אויף דער פארזאמלונג זיי־נען אנווזענד געווען אלע טאמאשאווער פון לאנדסבערג, ווי אויך אלע קאמיטעטס מיטגלידער און צו 2 — 1 פערזאן פון יעדער שטאט, ווו עס געפינט זיך אַ געוויסע צאל טאמאשאווער.

נאכן אדורכלייענען די דערהאלטענע קארעספאנדענץ איז אפגעגעבן געוואָרן א באריכט פון פארזיצענדער מ. וויס־בערג. אלע אנווועזנדע האבן אקצעפ־טירט די ביז איצטיקע טע־קייט פון לאנדסבערגער סעקרעטאריאט און בא־שלאסן אויף להבא צו פארגרעסערן די צאל קאמיטעט־מיגלידער, מיטן צוקא־אָפטירן די געווועזענע מיטגלידער פון צייטווייליקן קאמיטעט אין לאנדסבערג.

גלייכצייטיק איז באשלאסן געוואָרן, אז אין יעדער שטאט, ווו עס געפינען זיך טאמאשאווער, מוז זיין א פארשטייער מיט וועלכן מיר זאלן קענען זיין אין פארבינדונג.

אלע פארזאמלטע פארשפרעכן מיט־ציווירקן מיט אלע מיטלען אויפצובויען דאס היליקע דענקמאל אין ארץ־ישראל.

עס איז אויך באשלאסן געוואָרן צו שאפן הילף פאר אונדזערע קראנקע און נויטבאדערפטיקע, מיט אייגענע מיטלען. צו דעם צווועק איז באשלאסן געוואָרן, דאס יעדער טאמאשאווער דארף צאלן א מאנאטלעכן בייטראג. פון די דערמאנטע געלטער, וועלכע זיינען טיילווייז אייגנעפלאסן האבן מיר געהאלפן ביז היינט צו טאג 4 קראנקע טאמאשאווער.

מיר האבן אויך פון די קליינע געלטער אויף די נויטיקסטע אויסגאבן, ווי אויך אלס פאנד אינצוארדנען די טרויער־אקאדעמיע געווידמעט דעם 5־טן יאר־טאג פון אונדזערע געפאלענע טאמא־שאווער קדושים.

פון דעם זעלבן געלט, דערקן מיר טיילווייז די הוצאות מיט וועלכע עס איז פארבונדן אונדזער אויסגאבע: „חורבן־טאמאשאוו־מאז.", וועלכע ערשיינט צו דער 5־טער יארציים.

מיר האבן דערהאלטן ביז היינט, צירקא 50 בריוו, ארויסגעשיקט 60 בריוו.

אַט דאס איז די ריכטונג פון אונ־דזער טעטיקייט און מיט דעם וועלן מיר פארענדיקן אונדזער ארבעט און צונויפ־גיסן זיך מיט אונדזערע לאנדס־לייט אין ארץ־ישראל אין איין גרעסערע לאנדס־מאנשאפט, וועלכע וועט אונדז אין פיל הינזיכטן דערמאנען און פארטרעטן אונדזערע אמאליקע שטאט טאמאשאוו מאזאוויעצקי.

משה וויסבערג.

Liste

fun di lebngeblibene Tomaszower welche gefinen zich in Dajczland

Nr.	Nomen un Familie	Der foter	Wen a froj fun derhejm	Gewojnt
1.	Ajchenbaum Jurek			
2.	Abramowicz			Warszawska
3.	Ajzykowicz Leon.	Fiszel		Wesola
4.	Ajzensztajn Jakob	Falek		Warszawska 7
5.	— „ — Juljus	— „ —		— „ —
6.	Amzel Majer	Mordcha		Warszaw.Szosa
7.	Aleksandrowski Leon.			Polna 3
8.	Aleksandrowska Edz.		Kohn	
9.	Ajzensztajn Rozka		Oberzanek	Piekarska
10.	Artman Estusia	Froim		Handlowa 6
11.	Aronson Fredek	Artur		Krzyzowa
12.	Amzel Sara	Binem	Elbaum	Bozniczna 19
13.	— „ — Herszel	Mordchaj.		Warszaw.Szosa
14.	Ajchenbaum		Majdowicz	
15.	Bermanska Roza	Herszl	Gerstein	Antoniego 8
16.	Bermanski Adam	Alter		Piekarska 8
17.	Belfer Szaja	Jokob		Polna 22
18.	Belzycki Josek	Pinches		Handlowa
19.	Blibaum Icek	Szapse		Jerozolimska12
20.	Basist Chaim			Krzyzowa 14
21.	Brenner Abram	Srulke		Pilsudskiego 16
22.	— „ — Eta	— „ —	Turek	
23.	Belzychi Abram	Pinches		— „ — 13
24.	Belzycka Bronia	Herszl	Lokiec	Piekarska 6
25.	Birnbaum Estera		fun man Rotberg	
26.	Biderman Jak. Dawid	Josef		Mila 31
27.	— „ — Ita	Lajbisz	Warzager	Krzyzowa 30
28.	Bentman Dawid	Ignacy		Warszawska 22
29.	— „ — Gustawa	Alexand.	Kantor	Kosciuszki 11
30.	Blibaum Lola		Rozenberg	Antoniego 14
31.	Brejtbart Chaja	Awrum	Bergbaum	Polna 10
32.	Brejman Fajwel	Henoch		Wladyslawa 12
33.	Broklajb Dora	Majer	Birenbaum	Warzaw.21/23
34.	— „ — Mojzesz			
35.	— „ — Maja	Mojzesz		
36.	Bugajewicz Jakob			Warszawska 22
37.	Dr. Blau Szymon			— „ — 7
38.	— „ — Regina			— „ — 7
39.	— „ — Jerzy			— „ — 7
40.	Brajtbart Mojsze			
41.	Bermanska Ida			
42.	Cymberg Regina	Gerszon	Twardow.	Zgorzelicka
43.	— „ — Izak	Mordka		
44.	Cygelbaum			
45.	Chmielnicki R. J.			
46.	Chryst Estusia		Zylberwas.	Polna 24
47.	Cukierman Aron	Jakob		Krzyzowa 16
48.	Cymbalist Doba	Froim	Milsztajn	Pl Kosciuski
49.	— „ — Icio			Polna
50.	Czarnobroda Genia		Drzaga	Piliczna
51.	Cukerman Andzia		Aleksand.	Polna 3
52.	— „ — Moniek	Jankiel		Krzyzowa
53.	Cymberg Rachela	Izaak		
54.	Celcer Adek			
55.	Drzazga Hersz			Wschodnia 20
56.	Drzewiecki Froim			
57.	— „ — (dziecko)	Froim		
58.	Edelman L.	Aron		Wladyslawa 12
59.	— „ — Risia	Abram	Frenkiel	Kramarska 7
60.	Erlich Henryk	Mordcha		Polna
61.	Fischman Oskar			Antoniego 7
62.	Fried Pinkus			Spalska
63.	Fajgeles Z.	Herszl		Warszawska 39
64.	Freidenreich Szymon	Didie		Wesola 23
65.	Figielska Karola		Borenstein	Handlowa
66.	Frenkiel Izrael	Motl		Kramarska 16
67.	— „ — Rachel	Kopl	Rozencwajg	Handlowa 8
68.	Fajnzylber Izaak			Warszawska
69.	Fajgeles Maks	Herszl		— „ — 39
70.	— „ — Lonia	Meir	Lisopraw.	Sw.Antoniego8
71.	Freidenreich Dina	Szymon		
72.	— „— Mirka	Lajb	Salem	Polna 13
73.	Gerenstadt Rywcia	Hersz		Sw.Antoniego8
74.	Gerstein Genek			Tkacka 6
75.	Grinbaum S.			
76.	Grynszpan Noech	Zelman		Gustowna
77.	Glowinska			
78.	Goldberg L.	Berisz		Handlowa 12
79.	— „— J.			
80.	Gold Berek			Cicha
81.	— „ — Rozka	Berek		— „ —
82.	Garfinkiel Elimelech	Mosze		Tkacka 2
83.	— „ — Frania	Lajwe	Freidenreich	Poludinowa
84.	— „ — Josef	Mosze		Tkacka 2
85.	— „ — Roza	— „ —		— „ —
86.	— „ — Pinkus	— „ —		— „ —
87.	— „ — Wolf	— „ —		— „ —
88.	— „ — Mania	Zcharj.	Buchman	Zgorzelika
89.	Grossman Uszer M.	Manuel		Pl. Kosciuszki 7
90.	— „ — Rajzla	— „ —	Pikusiewicz	Handlowa 6
91.	— „ — Izrael	Chil-Majer		Pl. Kosciuszki 7
92.	Grynszpan Jakob	Zalmen		Gustowna
93.	— „ — Hania	Henoch	Horowicz	Pilsudskiego
94.	Gerstein Tona	Herszl		Krzyzowa 1
95.	Grossman Hela	Widor	Futerhendl	Sw.Antoniego4
96.	Goldberg Jadzia	Icek	Lajzerowicz	Narutowicza 3
97.	— „ —			
98.	Hoffman Izaak			
99.	Herszbajn Lonia	Dawid	Goldstein	Jeziorna 5
100.	Hipszer A.			Kramarska
101.	Hopper-Waserman C.			Warszawska
102.	Helfgott Mindla			
103.	— „ — Josef			Polna 2
104.	Hopman Szapso			Wschodnia 22
105.	Jelen Julian	Dawid		Gustowna
106.	Jedwab Cesia		Brener	Wiecznosc
107.	Jakubowicz Pesach	Hersz-Lajb		Mala
108.	— „ — Noech	Tojwie		Wiecznosc 5
109.	— „ — Chuma			— „ —
110.	— „ — Dawid	Tojwie		— „ —
111.	Kaplan Rozka		Freundlich	Jerozolimska 4
112.	Koplowicz Natan			Warszawska 1
113.	Kirszbaum Mendel			Polna
114.	Kurc Nanek	Sroel		Handlowa 6
115.	Kronheim Sz.			Polna 22
116.	— „ — Jakob			— „ —
117.	Krause	Sroel		Tkacka 4
118.	Kirszbaum Izaak	Josef		Jeziorna 5
119.	— „ — Chana	Mosze	Wymerszp.	Projektowa 24
120.	Karmazyn Szyja	Herszl		Gustowna
121.	Kleiner Mosze			Tekla
122.	Klajnman L.			
123.	Kligermen Chana	Luzer		Wiecznosc
124.	— „ — Leon	Luzer		— „ —
125.	Korn Hanka		Lew	
126.	Königstein Majer	Mosze		Wladyslawa
127.	— „ — L.	—„—		— „ —
128.	Kleinman Hela			Wschodnia 24
129.	Korn Mosze			Piliczna
130.	Kirszenbaum Mendel			Narutowicza
131.	Kune Kajla	Henoch	Brejman	Warszawska 38
132.	Laski Abram	Elo		Wladyslawa 18
133.	Lebensbanm Szmulek	Mordcha		Sw. Antoniego
134.	Lisoprawski Jakob	Majer		— „ — 8
135.	Lisoprawska Cela	—„—		— „ — 8
136.	Lewkowicz Ajzyk	Salomon		Antoniego 14
137.	— „ — Sonia			
138.	— „ — Fela	Ajzyk		
139.	Lokiec Oskar	Herszl		Piekarska
140.	Lask		Chaml	Handlowa
141.	Lisoprawski Fajwel	Majer		Sw. Antoniego
142.	Lichenfeld Pinches L.			
143.	Mlynkiewicz Ewa	Froim	Artman	Handlowa 6
144.	— „ — Gienek			Pilsudskiego

Nr.	Nomen un Familie	Der foter	Wen a froj fun derhejm	Gewojnt
145.	Majerowicz Rachela	Aron		Pilsudskiego 2
146.	Meryn Binem	Aron		Piliczna
147.	— „ — Mirka	Szmul	Rubin	Sw. Antoniego
148.	Milsztajn Majer	Moszek		Sw. Tekli 19
149.	Dr. Milsztajn Jurek			Sw. Antoniego
150.	— „ — Roma		Waserman	Pilsudskiego
151.	Margules Maryla			
152.	— „ — Hinda	Herszl	Tenenbaum	Jerozolimska
153.	Milsztajn Mulek	Froim		Pl. Kosciuski 12
154.	— „ — Fela	Dowcze	Redlich	Wladyslawa
155.	Markowicz Srulek	Mosze		Jerozolimska
156.	— „ — Frymet	Szulim	Warzecha	Wiecznnsc 7
157.	Michlewicz Zosia	Aron		Piliczna
158.	— „ — Stefek	Aron		— „ —
159.	Manela Noech	Izral		Pl.Kosciuszki
160.	Mlynkiewicz Beniek			Pisudskiego 2
161.	— „ — Dora	Abram	Szmucyk	Kramarska
162.	— „ — Izaak			Pilsudskiego
163.	Meldung Samuel			Tkacka 8
164.	— „ — (Frau)			—„— 8
165.	Michlewicz Leon	Mordka		Wiecznosc
166.	— „ — Nysen	—„—		— „ —
167.	Milsztajn Henia	Aron		Bozniczna 5
168.	Medaljon Tola		Meryn	Pilsudskiego 36
169.	Milsztajn Bala	Froim		Pl.Kosciuszki
170.	Nachmanowicz	Belek		Pilsudskiego
171.	Niemietz Mosze	Motel		Pilsudskiego
172.	— „ — Elka	Manuel	Grossman	Pl.Kosciuszki 7
173.	Pakin Jadwiga	Froim	Artman	Handlowa 6
174.	—„— Aron	Jakob		Warszawska 17
175.	Platt Tania	Chaskiel		Pilsudskiego 16
176.	—„— Dawid	—„—		— „ —
177.	Piotrkowski Gerszon	Motl		Warszawska
178.	Rozenwajn Lolek	Kalmu		Wschodnia 22
179	Rajzbaum Mosze	Dawid		Wiecznosc 5
180.	Rozenblit Noech	Chaml		Bozniczna 15
181.	Romanowicz Abram	Mane		Wladyslawa 14
182.	Rozencwajg Dawid J.	Kopl		
183.	Rajzbaum Szyja			Warszawska
184.	Romanowicz Ch.	Herszl	Tenenbaum	Jerozolimska19
185.	Rommer Nute			Kolejowa
186.	- „ — Mania	Szulim	Warzecha	Wiecznosc 7
187.	Rapaport Sala			
188.	Rubin Mania	Lajzel		Polna 3
189.	Rajzbaum Roza	Zelman	Grynspan	Gustowna
190.	Rozencwajg Sala	Kopl		Handlowa
191.	Rozenberg Chaskiel	Szmul		Sw.Antoniego
192.	— „ — Moniek			
193.	Raszelbach Chil			
194.	Rotberg Abram	Kiwe		Polna 24
195.	Redlich Dowcze			Handlowa
196.	— „ — Sara			
197.	— „ — Moniek	Dowcze		
198.	Ryczke Morje			
199.	Rajzbaum Sala	Aron	Majerowicz	Piliczna
200.	Rozanski Izrael			
201.	Szmulewicz Josio	Joel		Szeroka
202.	— „ — R.			
203.	Szwarc Motel			Kolejowa
204.	— „ — Salomon			— „ —
205.	Szmulewicz Luzer			Szeroka
206.	— „ — Szymon			— „ —
207.	— „ — N.			— „ —
208.	Szperling J.			Bozniczna
209.	Szlezinger Ida			— „ —
210.	— „ — M.			— „ —
211.	Sawicki Moniek	Abram		Wiecznosc
212.	Szampaner Lajbusz	Naftali		Wesola

Nr.	Nomen un Familje	Der foter	Wen a froj fun derhejm	Gewojnt
213.	Szampaner Mania	Abram	Markowicz	Pl.Kosciuszki14
214.	Sztajnman Moszek	Jakob		Krzyzowa 30
215.	Szafman Regina	Elo		Handlowa 8
216.	Sawicki Jakob			Warszawska
217.	Szajewicz Wolf			Piekarska
218.	— „ — Frania		Frajdenrajch	Wschodnia
219.	Skosowski Abram	Henoch		Wiecznosc
220.	Sztajnbok Jakob	Chaim J.		— „ —
221.	— „ — Lonia		Najdorf	Handlowa
222.	— „ — Heniek			
223.	— „ — Josek			
224.	Sawicki Jakob			Polna 12
225.	Salem			— „ — 3
226.	Tenenbaum Moniek	Szymon		Warszawska 7
227.	— „ — Josef	Herszl		Pl.Kosciuski 16
228.	— „ — Chana		Warzecha	Wiecznosc 7
229.	— „ — Mirtek	Fajwel		Krzyzowa 12
230.	— „ — Mosze	Fajwel		Warszawska 62
231.	— „ — Chemia	Mordcha		Wladyslawa
232.	— „ — Berek	Abram		Stolarska 9
233.	Ulman			
234.	— „ — Jakob			Bozniczna
235.	— „ — Malka Icic			Projektowa
236.	Wald Gucia			Warszawska
237.	Wilczynska Edzia		Frajdenr.	Wschodnia
238.	Wollard Jacob			Handlowa
239.	Weltman Lajbusz			Warszawska 22
240.	— „ — Majer	Mendl		— „ —
241.	Weksler Edward			Krzyzowa 20
242.	Wygocki			
243.	Wajs Samuel			Sw.Antoniego
244.	—„— Kuba			— „ —
245.	Wolman Rachmil	Dawid		Kramarska 14
246.	Wajsberg Mosze	Gedalie		Krzyzowa 28
247.	— „ — Roza			Wieczniosc
248.	Wajnblum Leon			Gustowna
249.	Weltman Hersz	Mendl		Pl.Narutowicza
250.	— „ — Mosze	Mendl		— „ —
251.	Wollard Hel			
252.	Warzecha Zlata	Szulim		Wiecznosc
253.	Wajskopf Salka	Machl		Sw. Antoniego
254.	Warech Awrum	Mojsze		Jerozolimska 2
255.	Wajnberg Icio	Josef		Handlowa 21
256.	— „ — Fajga			
257.	— „ — Golda			
258.	Warech Ada			
259.	— „ — Ita	Awrum		
260.	Wajgensberg Mania			
261.	Zajderman Sz.	Szmul		Wladyslawa 12
262.	— „ — J. Lajb	—„—		— „ —
263.	Zandberg Leon	Szlomo		Krzyzowa 30
264.	Zylberberg Majer	Josef		Polna 2
265.	Zyngier Abram D.	—„—		Krzyzowa 2
266.	Zwillich Symcha			
267.	— „ — Izrael			
268.	Zoltowski Aron			Jerozolimska
269.	— „ — Pinkus			— „ —
270.	— „ — Zalmen	Chaim		Bozniczna 1-3
271.	— „ —	—„—		— „ —
272.	— „ — Mosze			
273.	Zolkiewicz Henryk			Pl.Kosciuszki
274.	Zajdman Golda			
275.	— „ — Icchok	Jankiel-Lajb		
276.	— „ — Awrum-Szmil			
277.	Zameczkowsk Majer	Mendl		Jerozolimska
278.	Zamulewicz Josef			
279.	Zajdler Andzia	Szymon		Wladyslawa 7

Bamerkung: Di col Kinder iz nyt ojsgerechnt geworn. Fil Tomaszower hobn ojch nyt cugeszikt zejere nemen un wojnerter un deriber figurirn zej nyt ojf di Liste.

1.	Mogielnicki Gutman		3.	Kuperszmidt Zysla Lejzerowicz
2.	Berlinska Brandla	Mogielnicka	4.	Lajczner Chaja Lube Sztubert

Dos iz di col lebngeblibene fun di 1500 Bialer jidn welche zajnen umgekumen cuzamen mit di Tomaszower jidn.

רעדאגירט דורך א רעדאקציע־קאלעגיום.

„Jewish Pictures“ Authorized by OMGB Information Control Division / Printed by Landsberger Verlagsanstalt Martin Neumeyer

21014