תַּפּוּחַ

קוֹבֶץ שֵׁמוֹת וּפְרָטִים

מִתּוֹלְדוֹת קְהִלַּת טֶעטְשׁ



חזית בית הכנסת הגדול בטעטש כפי שנראה בקיץ תש״ן

״ כתפוח בעצי היער...
...כן רעיתי בין הבנות.״ שיר השירים

לרעייתי ברוריה - בהוקרה
על הסבלנות שהיתה לה כלפי כשפיזרתי
ניירות בכל מקום בבית במשך השנים
שעסקתי בהכנת קובץ זה.

יצחק גרשוני

תַּפּוּחַ

דפוס מליק - בן-שבת באר-שבע.

חשון תשנ"ה

תַּפּוּחַ

קוֹבֶץ שֵׁמוֹת וּפְרָטִים

מִתּוֹלְדוֹת קְהִלַּת טֶעטְשׁ

שנאספו ושנערכו ע״י יצחק גרשוני

בשנים תשכ״ג - תשנ״ג

ונמסרו לדפוס בשנת תשנ״ד

Digitized by Project Zikaron
Touro University-NY Libraries
www.zikaron.tourolib.org
2026

ISSN 0792-139X

הַרְנִינוּ גוֹיִם עַמּוֹ כִּי דַם-עֲבָדָיו יִקּוֹם,
וְנָקָם יָשִׁיב לְצָרָיו וְכִפֶּר אַדְמָתוֹ עַמּוֹ

(דברים לב, מג)

חזון העצמות היבשות

את הפסוקים מתוך פרק ל"ז ביחזקאל - הנקראים "חזון העצמות היבשות" נוהגים לקרוא בעצרות הזכרון לחורבן הגדול המתקיימות בימי הזכרון שנקבעו לכך והם כ"ז בניסן וצום העשירי (עשרה בטבת) הוא "יום הקדיש". על כן אביא פסוקים אלה גם כאן.

הָיְתָה עָלַי יַד־ה׳ וַיּוֹצִיאֵנִי בְרוּחַ ה׳ וַיַּנִּיחֵנִי בְּתוֹךְ הַבִּקְעָה וְהִיא מְלֵאָה עֲצָמוֹת: וְהֶעֱבִירַנִי עֲלֵיהֶם סָבִיב סָבִיב וְהִנֵּה רַבּוֹת מְאֹד עַל־פְּנֵי הַבִּקְעָה וְהִנֵּה יְבֵשׁוֹת מְאֹד: וַיֹּאמֶר אֵלַי בֶּן־אָדָם הֲתִחְיֶינָה הָעֲצָמוֹת הָאֵלֶּה וָאֹמַר אֲדֹנָי אֱלֹקִים אַתָּה יָדָעְתָּ: וַיֹּאמֶר אֵלַי הִנָּבֵא עַל־הָעֲצָמוֹת הָאֵלֶּה וְאָמַרְתָּ אֲלֵיהֶם הָעֲצָמוֹת הַיְבֵשׁוֹת שִׁמְעוּ דְּבַר־ה׳: כֹּה אָמַר אֲדֹנָי אֱלֹקִים לָעֲצָמוֹת הָאֵלֶּה הִנֵּה אֲנִי מֵבִיא בָכֶם רוּחַ וִחְיִיתֶם: וְנָתַתִּי עֲלֵיכֶם גִּידִים וְהַעֲלֵתִי עֲלֵיכֶם בָּשָׂר וְקָרַמְתִּי עֲלֵיכֶם עוֹר וְנָתַתִּי בָכֶם רוּחַ וִחְיִיתֶם וִידַעְתֶּם כִּי־אֲנִי ה׳: וְנִבֵּאתִי כַּאֲשֶׁר צֻוֵּיתִי וַיְהִי־קוֹל כְּהִנָּבְאִי וְהִנֵּה־רַעַשׁ וַתִּקְרְבוּ עֲצָמוֹת עֶצֶם אֶל־עַצְמוֹ: וְרָאִיתִי וְהִנֵּה־עֲלֵיהֶם גִּדִים וּבָשָׂר עָלָה וַיִּקְרַם עֲלֵיהֶם עוֹר מִלְמָעְלָה וְרוּחַ אֵין בָּהֶם: וַיֹּאמֶר אֵלַי הִנָּבֵא אֶל־הָרוּחַ הִנָּבֵא בֶּן־אָדָם וְאָמַרְתָּ אֶל־הָרוּחַ כֹּה־אָמַר אֲדֹנָי אֱלֹקִים מֵאַרְבַּע רוּחוֹת בֹּאִי הָרוּחַ וּפְחִי בַּהֲרוּגִים הָאֵלֶּה וְיִחְיוּ: וְהִנַּבֵּאתִי כַּאֲשֶׁר צִוָּנִי וַתָּבוֹא בָהֶם הָרוּחַ וַיִּחְיוּ וַיַּעַמְדוּ־עַל רַגְלֵיהֶם חַיִל גָּדוֹל מְאֹד־מְאֹד: וַיֹּאמֶר אֵלַי בֶּן־אָדָם הָעֲצָמוֹת הָאֵלֶּה כָּל־בֵּית יִשְׂרָאֵל הֵמָּה הִנֵּה אוֹמְרִים יָבְשׁוּ עַצְמוֹתֵינוּ וְאָבְדָה תִקְוָתֵנוּ נִגְזַרְנוּ לָנוּ: לָכֵן הִנָּבֵא וְאָמַרְתָּ אֲלֵיהֶם כֹּה־אָמַר אֲדֹנָי אֱלֹקִים הִנֵּה אֲנִי פֹתֵחַ אֶת־קִבְרוֹתֵיכֶם וְהַעֲלֵיתִי אֶתְכֶם מִקִּבְרוֹתֵיכֶם עַמִּי וְהֵבֵאתִי אֶתְכֶם אֶל־אַדְמַת יִשְׂרָאֵל: וִידַעְתֶּם כִּי־אֲנִי ה׳ בְּפִתְחִי אֶת־קִבְרוֹתֵיכֶם וּבְהַעֲלוֹתִי אֶתְכֶם מִקִּבְרוֹתֵיכֶם עַמִּי: וְנָתַתִּי רוּחִי בָכֶם וְחִיִּיתֶם וְהִנַּחְתִּי אֶתְכֶם עַל־אַדְמַתְכֶם וִידַעְתֶּם כִּי־אֲנִי ה׳ דִּבַּרְתִּי וְעָשִׂיתִי נְאֻם־ה׳:

יחזקאל ל"ז, א—יד

מורי ורבי, הרה"ג ר' אליהו כ"ץ שליט"א - רב ראשי לעיר באר שבע ת"ו -
עיין בקובץ והביע את דעתו עליו בשורות הבאות וכדרכו בקודש עשה זאת בחרוזים.

הרבנות הראשית באר שבע

בעה"ש ביום שנכפל בו כי טוב לסדר "כתב זאת זכרון בספר" בשנת "המגין" לפ"ג בעיהא"ת

כתב המלצה

לידידי הנעלה מר יצחק גרשוני

על ספרו החשוב ה"תפוח"

==========

יצא יצחק לשדה תפוח חיים בזכרונות טעטש לנפוח
צבר חומר אסף בכוח בשקידה רבה בשכל ומוח
חקר העבר בל לשכוח במרץ רב בלי לנוח
קדושים (וחיים) רשם בלוח לחם רתמים קטפו מלוח

גדולות עשה בדעת ורוח בשמן אהבה לטעטש משוח
רצה שלא ניתן לשכוח זכור נזכור ולא לזנוח
שואה שעשו בל לסלוח הצר והאויב ידכה וישוח
ויד ושם לטעטש לפתוח בזרם מים חיים כשילוח
נוחי נפש על מי מנוח בגנזי מרומים אני בטוח
יצחק גרשוני לך "שכוח"! שנדר לא אשקוט ואנוח
עד אצבור זכר אפרם מי מנה בספר לתפוח.

עשה גדולות ונצורות ומגיע לו עבור זה תודה כפולה מהחיים וגם מנשמות שעלו לשמים, ויזכה לבנין ציון וירושלים.

בברכת כהן באהבה,

הרב אלי כ"ץ
ניצול השואה

אלי כ"ץ
רב הראשי
באר-שבע

כבר בימים אשר בהם פעלו בתי החרושת למוות - שהפעילו הנאצים להשמדת עמנו - ועוד יותר עם סיום מלחמת העולם השניה, חוברו על ידי רבנים ועל ידי אנשים מהשורה קינות מיוחדות כדי לבטא את גודל האסון שפקד את עמנו.

גם סופרים ומשוררים ביטאו את רחשי לבם נוכח כל מה שקרה לעמנו בדברי מחשבה ושירה רבים.

בעמודים הבאים אביא כמה קטעים מהקינות וגם מהשירים האלה.

קטע מתוך קינה שחוברה ע״י הר״ר חיים מכאל דב וייסמאנדל זצ״ל מגולת סלובקיה - אשר ראה את החורבן הגדול ופעל רבות להצלת העם כשהוא עצמו נרדף ע״י הצוררים הנאצים הגרמנים והסלובקים. כמו ירמיהו הנביא שראה את חורבן המקדש וגלות ישראל וקונן על כך, גם הר״ר חיים מכאל דב - כמו רבנים נוספים - חיבר קינות על החורבן הגדול שראה והקינות האלה נאמרות בתשעה באב בבתי כנסת רבים בארץ ישראל ובתפוצות יחד עם הקינות שחוברו בדורות קודמים מאז חורבן הבית ובעקבות גזרות קודמות.

זְכָר נָא הַבְּכִיוֹת, בִּתְהוֹם הַגְּוִיוֹת, בְּיוֹם עֲלוֹתָם לְמָרוֹם הַנִּשְׁמוֹת
אָז נִשְׁבַּעֲנוּ שְׁמָם לְהַזְכִּיר, וְלֹא לִשְׁכּוֹחַ עַד סוֹף עוֹלָמוֹת
וְהָשֵׁב בֶּן שִׁכְחָה, וּבֵן הַכְּחָשָׁה - בֶּן שֵׁם שָׁוְא - עַם דָּם וַאֲדָמָה
אֲשֶׁר גַּם מַיִם דָּמָם, שִׁכַּח שְׁמָם - שֵׁם הָאֱמֶת - עַם דָּת וּנְשָׁמָה.

מְיֻמוֹת עוֹלָם, שְׁלִישָׁם עָבַר, בְּהֶרֶג וְאָבְדָן הַיְהוּדִים
בְּכוֹמְרֵי זָדוֹן, שׁוֹרְפֵי אֵשׁ, שׁוֹפְכֵי דָם, הַמַּשְׁמִידִים
נִגְעָם פָּשָׂה עַל דּוֹרוֹת תֵּבֵל, עַד שֶׁצָּץ מֵרִשְׁעָם - עַם רֵצַח
וּמֵחָלְיוֹ עַמְּךָ, שָׁכַח שִׁמְךָ, אֵל נָא רְפָא, וְשׁוּב שֵׁם לוֹ קְרָא -
עַם נֶצַח.

קהילת טעטש - כמו מרבית הקהילות בהונגריה - נחרבה בחודש סיון תש"ד. שרידי הקהילות בהונגריה אשר עלו לארץ ישראל לאחר החורבן קבעו את יום כ' בסיון כיום הזכרון הכללי לחורבן קהילות ישראל בהונגריה. לא במקרה נקבע יום כ' בסיון כיום הזכרון הנ"ל, אלא משום שיום זה כבר נקבע כיום צום ותפילה, לאחר הפרעות בקהילות ישראל בעת מסעי הצלב ובשנים ת"ח ו-ת"ט; גם חוברו "סליחות" ליום זה ואלה מודפסים בהרבה סידורים. להלן כמה קטעים מתוך ה"סליחות לכ' סיון" המתחילים באותיות השם הרשמי של קהילת טעטש והוא: "קהל עדת ישֶרוּן":-

קומה ה' ויפוצו אויבך. כי הורגנו כל היום עליך. מלטה נפשי מרשע חרבך. נקום נקמת דם עבדיך.

הוגי תורת ה' לילות וימים. דורשי רשומות בחורים וחכמים. הושלכו לארץ למטעי כרמים.נהפכו לדם נהרות ואגמים.

לא האמינו יושבי העיר. כי יבא עליהם אויב וצר. דלו עיניהם וצעקו מר. ותיטב לה' משור פר.

עורה למה תישן. אומה בלא כתב ולשון. פשטו יד בבת אישון. תבהלם ותרדפם כבנחל קישון.

דוה לבנו. על עטרת ראשנו. לשמע אזן דאבה נפשנו. כי הפלא ה' את מכותינו. והכה שבע על חטאתינו.

תורה תורה חגרי שק והתפלשי באפרים. אשר נשפך דמם כמים הנגרים. קנא לתורתך אשר שרפוה זרים. העל אלה תתאפק יוצר הרים.

יון וקדר הסכימו יחד. לעקור ביצתן באימה ופחד. ה' אחד ושמו אחד. תפול עליהם אימתה ופחד.

שמים הושלכו לארץ שאיה. הרכה והענוגה נכאה וצמאה. איכה ירדפו אחד מאה. כפר לעמך פשע וחטאה.

ראה ה' והביטה. כי ירדנו מטה מטה. על-ידי אומה שפלה ותתא. והיו למשיסה ולמחתה.

ווי העמודים. ומעשה חידודים. הרביצו והעמידו תלמידים. ביד בוגדים ושודדים. המה היו לשריפת אש יקודים.

נקום ה' נקמה. ה' איש מלחמה. הטל ביניהם מהומה. והיו לביזה ולשמה.

יהודה לייב ביאלר, נולד בוארשא, משרידי השואה, חיבר כמה קינות על חורבן קהילות ישראל ע"י הנאצים. המילים של אחת מהקינות אשר נוהגים לאמרה בימי הזכרון, ניתנים כאן:

י. ל. ביאלר

אֵלִי, אֵלִי

(לקונן בנעימה של „אלי ציון")

אֵלִי, אֵלִי, נַפְשִׁי, בְּכִי
וְזַעֲקִי, בַּת־יִשְׂרָאֵל,
מִסְפֵּד שְׁאִי וְהִתְיַפְּחִי,
אָכְלָה הָאֵשׁ בְּיִשְׂרָאֵל.

עַל טֶבַח־עָם, אֲשֶׁר הוּכָן,
יִסּוּרֵי שְׁכוֹל, אַשְׁדּוֹת דָּמִים,
זָקֵן וְטַף לֹא רָחָם,
עַל עֲקֵדָה קָרְבָּן תָּמִים.
אֵלִי, אֵלִי . .

עַל עוֹלָלִים, גְּמוּלֵי חָלָב
הַמְרֻטָּשִׁים לְפִי צוּרִים
וְעַל דָּמָם, אֲשֶׁר זָב
בָּרֹאשׁ חוּצוֹת לְעֵין הוֹרִים.
אֵלִי, אֵלִי . .

עַל הַקְּהִלּוֹת הַשְּׁמֵמוֹת
וְעַל חָרְבַּן מִקְדְּשֵׁי אֵל,
יְקוּדֵי לַהַב שַׁלְהָבוֹת
עֲרֵי פְּאֵר בְּיִשְׂרָאֵל.
אֵלִי, אֵלִי . .

עֲלֵי דּוֹרוֹת, אֲשֶׁר נִגְדְּעוּ,
דְּמֵי אָבוֹת עַל דְּמֵי בָּנִים,
בְּגֵיא אוֹשְׁבִּיץ תַּמּוּ נֶעֱעוּ
עֲלֵי מוֹקְדוֹת הַכִּבְשָׁנִים.
אֵלִי, אֵלִי . .

עֲלֵי כְּלוּאִים, חֲגוּרֵי שַׂק
הַנְּמַקִּים בְּרִבְבוֹתֵיהֶם
בְּטֶרֶבְּלִינְקִי וּמַיְדַנֶק
וְאֵין מְלַקֵּט עַצְמוֹתֵיהֶם.
אֵלִי, אֵלִי . .

עֲלֵי קְרוֹנוֹת, צְפוּפֵי אָדָם,
אֲשֶׁר רָפְדוּ גָּפְרִית וָסִיד,
צְחֵי־צָמָא, בְּכָלוֹת נַפְשָׁם,
צָעֲקוּ מַיִם וְאַיִן מוֹשִׁיב.
אֵלִי, אֵלִי . .

עֲלֵי בָנוֹת, אֲשֶׁר עֻלְּפוּ,
רַעְיוֹת בְּנַפְשָׁן שָׁלְחוּ יָדָן
צ"ג הַטְּהוֹרוֹת יַחְדָּו נָסְפוּ
וְלֹא חָלַל תֹּם כְּבוֹדָן.
אֵלִי, אֵלִי . .

עֲלֵי קְפוּאִים בְּשָׁדוֹת שְׁלָגִים,
יְלָדִים רַכִּים בְּחֵיק אִמָּהוֹת
וְעַל קְדוֹשִׁים הַשּׁוֹאֲגִים
קְבוּרֵי חַיִּים מִתּוֹךְ בּוֹרוֹת.
אֵלִי, אֵלִי . .

עֲלֵי גְּוִילִים הַמְחֻלָּלִים
בִּידֵי נָאצִים מְנָאֲצֵי אֵל,
סְרוּפִים, קְרוּעִים וּמְגֹאָלִים
בֵּין אַשְׁפָּתוֹת וְאַיִן גּוֹאֵל.
אֵלִי, אֵלִי . .

עַל צַדִּיקִים, עֲנֵי עוֹלָם
נְדִיבֵי עָם, הוֹגֵי תוֹרָה,
בְּתָאֵי רַעַל נֶחֱנָק קוֹלָם
נָפְלָה, כָּבְתָה הַמְּנוֹרָה.
אֵלִי, אֵלִי . .

עֲלֵי נֹעַר, פִּרְחֵי הָעָם
חֲלוּצֵי־קֶרֶב, כְּפִירֵי מְרִי
מוּל זַדוֹנִים שׁוֹפְכֵי הַדָּם
הִשְׁתַּלְהֲבוּ רְשָׁפֵי חֶרְי . .
אֵלִי, אֵלִי . .

עַל נַהֲרוֹת דָּם וּבְכִי
נִקְמַת־בְּרִית בַּלֵּב שְׁמוּרָה
בִּקְרָב גֵּיטוֹ לְלֹא רְהִי
נֶחֱשַׂף הָעֹז טְמִיר־גְּבוּרָה.
אֱלִי, אֱלִי..

עַל שֶׁבֶר עָם נִשָּׂא קִינָה
כְּבוּלֵי יָגוֹן, עֲטוּיֵי שׁוֹאָה
הֲלָנֶצַח תַּאֲפִיל שִׂנְאָה
וְלֹא תִפְרֹשׂ הַנְּהָהּ.
אֱלִי, אֱלִי..

עֲלֵי קִדּוּשׁ הַשֵּׁם וָעָם
וְעַל נִקְמַת דַּם טְהוֹרִים
בְּתַעֲצוּמוֹת מָסְרוּ נַפְשָׁם
לָחֲמוּ, נָפְלוּ הַגִּבּוֹרִים.
אֱלִי, אֱלִי..

רְאֵה, אֱלֹהִים, עוֹרִי צָפַד
נָפַל לִבִּי, שׂוֹנְאַי קָמִים,
הַקְשִׁיבָה שַׁוְעִי, חִישָׁה מִפְלָט
הַצִּילָה נַפְשִׁי מֵאַנְשֵׁי דָמִים.
אֱלִי, אֱלִי..

עֲלֵה גִבּוֹר עַל בָּמֳתֵי עַד,
כְּנֵר תָּמִיד בְּהוֹד זֳרָחִים,
כָּל נֶטֶף דָּם, קָרְבַּן־לְשַׁד
נִזְכֹּר עַד נֵצַח נְצָחִים.
אֱלִי, אֱלִי..

(פורסמה בשנת תש״ח ע״י ועד הקהילות הקדושות בפולין ליום זכרון הקדושים; נתקבלה לאומרה בציבור ביום הקדיש ובימי זכרון קדושי השואה).

יצחק קצנלסון, משורר בעברית וביידיש, נולד ברוסיה, קיבל חינוך תורני והשכלה כללית, רוב ימיו ישב בלודז׳. ביקר בארץ ישראל פעמיים וכמה משיריו העבריים שנפוצו בקרב היישוב היהודי בארץ הם: ״יפים הלילות בכנען״, ״גילו הגלילים״, ״רחל עמדה על העין״, ״גינה קטנה״, ״חמש שנים על מכאל״. לשיא הגיעה שירתו בתקופת השואה, כאשר כתב על כל מה שראו עיניו בכל המקומות בהם היה באותה תקופה. הוא ברח מלודז׳ לוארשא, משם נשלח יחד עם בנו למחנה של נתינים זרים בצרפת (כי היו בידיהם דרכונים של הונדורס). כעבור שנה נשלחו לאושוויץ ושם ניספו. בהיותו בצרפת, כתב את שירו המזעזע על העם היהודי שנהרג. להלן כמה קטעים מתוך אותו שיר:

מתוך ״השיר על העם היהודי שנהרג״

(קטעים)

– – ״שִׁירָה, שִׁירָה־נָא עוֹד זֹאת הַפַּעַם הָאַחֲרוֹנָה עַל אֲדָמוֹת,
הַפְשֵׁל רֹאשְׁךָ לָאָחוֹר, גַּלְגֵּל עֵינַיִם בְּדִבְקוּת וּבַעֲצָמִים,
וּפַעַם אַחֲרוֹנָה תָּשִׁירָה לוֹ, אֶת נִבְלָךְ תָּעִיר בְּקוֹל־עֲנוֹת:
כִּי תַּמּוּ יְהוּדִים וְאֵינָם עוֹד, נֶהֶרְגוּ, נִכְרְתוּ, וְאֵינָם!״

– – אֵיךְ אָשִׁיר – וְהָעוֹלָם נֶהֱפַךְ עָלַי שׁוֹמֵם?
אֵיךְ אֲנַגֵּן, בְּעוֹד יָדַיִם אֲפָרֵךְ?
הֵיכָן מַתַּי? מַתַּי אֲנִי מְבַקֵּשׁ, אֵלִי, בַּאֲשֶׁר כָּל גַּל אַשְׁפָּה שָׁם מִתְרוֹמֵם,
בַּאֲשֶׁר תֵּל אֵפֶר שָׁם: – הַגִּידוּ־נָא, אַיֵּה אֲמִצָּאֲכֶם וְאֵיךְ?

זַעֲקוּ, שְׁאוּ קוֹל מִכָּל צְרוֹר־חוֹל, מִתַּחַת לָאֲבָנִים,
יְזַעֵק כָּל נַד אֲבָק, כָּל אֵשׁ וְכָל עָשָׁן הַמִּתְמַמֵּר –
דְּמָכֶם הוּא וּלְשַׁדְכֶם, זֶה מִחַּ־עֲצָמִים,
זַעֲקוּ, הָרִימוּ קוֹל! הַנֶּפֶשׁ וְהַשְּׁאַר!

תַּעֲלֶה זַעֲקַתְכֶם מִבֶּטֶן חַיְתוֹ־יַעַר, מִיאוֹר, מִמְּעֵי־דָגָה,
שֶׁהֵם אָכְלוּ אֶתְכֶם, זַעֲקוּ מִכִּבְשָׁנִים, שַׁוְּעוּ קָטֹן, גָּדוֹל,
זַעֲקַת־חָמָס אֲחַפֵּץ לִשְׁמֹעַ, תַּאֲנִיָּה אֲחַפֵּץ, שְׁאוּ קוֹל, לְקוֹל מִכֶּם אֶתְגַּעֲגַע,
זַעַק, עַם־יִשְׂרָאֵל אֲשֶׁר נֶהֱרַג, שְׁאַג, הַשְׁמִיעָה קוֹל!

חיים גורי, נולד בתל-אביב, היה פעיל בפלמ"ח מאז ייסודו. בסיום מלחמת העולם השניה נשלח בשליחות ה"הגנה" למחנות שארית הפליטה באירופה ולהונגריה. חיים גורי הנו משורר, המייצג נאמנה את דורו, תוך הזדהות עם הגורל היהודי, ההיסטוריה היהודית, התודעה והמסורת היהודית. הוא חזר מהשליחות באירופה כדי להשתתף במלחמת השחרור. את השיר "מן הדלקה ההיא" הוא כתב כנראה עם שובו מהשליחות באירופה, והוא מובא בזה:

מן הדלקה ההיא

מִן הַדְּלֵקָה הַהִיא, אֲשֶׁר שָׂרְטָה גּוּפְכֶם הַמְעֻנֶּה וְהֶחָרוּף,
נָשָׁאנוּ אֵשׁ – לַפִּיד מֵאִיר לְנִשְׁמָתֵנוּ,
וּבָהּ הִדְלַקְנוּ אֶת שַׁלְהֶבֶת הַחֵרוּת,
עִמָּהּ הָלַכְנוּ בַּקְּרָבוֹת עַל אַדְמָתֵנוּ.
אֶת מַכְאוֹבְכֶם, שֶׁאֵין לוֹ אָח בַּמַּכְאוֹבִים,
יָצַקְנוּ לְבַרְזֶל־חוֹצְבִים וּמַחֲרֹשׁוֹת חַדּוֹת־שִׁנַּיִם;
אֶת עֶלְבּוֹנְכֶם הָפַכְנוּ לְרוֹבִים;
אֶת עֵינֵיכֶם לְמִגְדַּלּוֹר־סְפִינוֹת, קְרֵבוֹת בַּלַּיְלָה – –

מִמַּשּׁוֹאוֹת עִירְכֶם הַהֲרוּסָה
נָטַלְנוּ אֶבֶן מְפֻיַּחַת וּמְנֻתֶּצֶת,
וְהָיָה הָפְכָה לְאֶבֶן־הַפִּנָּה וְאֶבֶן־הַמִּסָּד,
לְאֶבֶן־הַחוֹמָה אֲשֶׁר אֵינָהּ נִפְרֶצֶת.
שִׁירְכֶם, אֲשֶׁר נָחַנְתָּ בַּשַּׁלְהָבוֹת,
עָלָה פּוֹרֵץ בְּפִי פְּלֵגוֹת־הַמַּחַץ כְּמוֹ נֶדֶר,
וְעָמְדוּ עָלוּ הָעֹז וְהַכָּבוֹד,
וְהַתִּקְוָה הָעַתִּיקָה אֲשֶׁר אֵינָהּ אוֹבֶדֶת – –

נָקַמְנוּ אֶת מוֹתְכֶם הַמַּר וְהַבּוֹדֵד
בְּאֶגְרוֹפֵנוּ, שֶׁכָּבֵד הִנּוֹ וְחַם הוּא;
לַגֶּטוֹ הַשָּׁרוּף הֵקַמְנוּ פֹּה גַּל־עֵד,
גַּל־עֵד־חַיִּים, אֲשֶׁר לָנֶצַח לֹא יִתָּמוּ.

חיים גורי

תוכן ענינים

הענינים	**בעמודים**
בפתח	14 - 25
הסברים	26 - 30
לכל איש יש שם	31
הראשונים	32 - 37
הממשיכים	38
שמות המתחילים באות אלף	39 - 71
שמות המתחילים באות בית	72 - 87
שמות המתחילים באות גימל	88 - 103
שמות המתחילים באות דלת	104 - 111
שמות המתחילים באות הא	112 - 135
שמות המתחילים באות וו	136 - 154
שמות המתחילים באות זין	155 - 163
שמות המתחילים באות חת	164
שמות המתחילים באות טת	165 - 170
שמות המתחילים באות יוד	171 - 176
שמות המתחילים באות כף	177 - 191
שמות המתחילים באות למד	192 - 214
שמות המתחילים באות מם	215 - 232
שמות המתחילים באות נון	233 - 236
שמות המתחילים באות סמך	237 - 244
שמות המתחילים באות עין	אין
שמות המתחילים באות פא	245 - 268
שמות המתחילים באות צדי	269 - 270
שמות המתחילים באות קוף	271 - 287
שמות המתחילים באות ריש	288 - 309
שמות המתחילים באות שין	310 - 336
שמות המתחילים באות תו	אין
מאסף שמות שאינם מסודרים לפי סדר הא"ב	337 - 349
השארית	350 - 359
הסביבה	360 - 368
סקירה כללית על טעטש	369 - 377
סקירה כללית על קהילת טעטש	378 - 394
בתי כנסת ובתי תפילה בקהילת טעטש	395 - 398
מוסדות חסד וצדקה בקהילת טעטש	399 - 405
ארגונים יהודים בטעטש	406 - 413
ר' נפתלי רוזנפלד וביתו בטעטש	414 - 432
ראיון עם ה' יעקב פישגרונד	433 - 438
קובץ תמונות מתולדות קהילת טעטש	439 - 476
מפעלי הנצחה לקהילת טעטש בארץ ישראל	477 - 494
נעילה	495 - 496

בפתח

זכור ימות עולם בינו שנות דור ודור שאל אביך ויגדך זקנך ויאמרו לך (דברים ל"ב, ז).

הצו זכור נאמר לעם ישראל בקשר לארועים ועניינים שונים. כבר מראשית השנה עוסק עם ישראל בזכרונות, כי הרי ראש השנה לפי הלוח העברי נקרא יום הזכרון. מצוות רבות מהתרי"ג מצוות קשורות בזכירה. שש מהמצוות האלה מהוות את הסיום של תפילת שחרית, וביניהן גם המצווה של "זכור את אשר עשה לך עמלק" אשר בה ישנן גם שני ציוויים נוספים והם: לא תשכח, ו-כתוב זאת זכרון בספר.

בימינו לאחר החורבן הגדול - הוקמו בארץ ישראל ובתפוצות מוסדות ורשויות שונות העוסקים בחקר התקופה הקשה הזאת בתולדות עמנו, וביניהם רשות זכרון ושמה "יד ושם". בעצרות הזכרון המתקיימות ב"יד ושם" מופיעה תמיד כסיסמא, אחת מאמרותיו של מייסד החסידות - הבעש"ט (יש המייחסים אמרה זו לרבי נחמן מברסלב) - "בזכירה סוד הגאולה".

לפני שנים מספר קראתי באחד העתונים (לצערי אינני זוכר באיזה עתון) כי גם הסופר אלי ויזל, משארית הפליטה וחתן פרס נובל - הגדיר את החובה לזכור, כך: הזכירה היא עשיית צדק עם העבר.

בשירת האזינו מסיים משה רבנו את דברי הפרידה שלו מעם ישראל. הפסוק המצוטט לעיל מתוך שירת האזינו מכיל בתוכו הנחיות כיצד לכתוב תולדותיו של העם הנקרא "עם עולם" והקיים כימות עולם. קודם כל יש להתחיל להבין שנות דור ודור, כלומר את תולדות המשפחה, השבט והקהילה. כ"כ מפורטות הדרישות מאלה הבאים לכתוב את תולדות המשפחה, השבט או הקהילה - והן: זכרון (זכור), הבנת הנושא (בינו), היכולת לחקור (שאל) - כל זה אמור כאשר ישנם האבות ואפשר לשאול אותם והם מגידים וישנם הזקנים והם אומרים, אבל כאשר האבות והזקנים אינם אתנו - יש למצוא דרך כיצד לדובב את שפתותיהם של האבות והזקנים באשר הם שם, ואם לא לדובב אותם הרי לפחות יש לדעת מי הם היו, מה היו שמותיהם - לשם כך יש צורך למצוא חבר אנשים היודעים לזכור, להבין ולשאול ממקורות שונים אותם הדברים שהאבות והזקנים היו אומרים, כי איש אחד לבד אינו מסוגל להקיף את כל הנושא כפי שצריך.

הרעיון לכתוב על קהילת טעטש בהתגבשותה ובחורבנה היה מנקר במוחי שנים רבות, (כבר כאשר שכבתי בבית החולים שהקים צבא ארה"ב ע"י מאוטהאוזן לאחר שחרור המחנה והייתי שם במצב גופני ונפשי ירוד תוך מאבק להשאר בחיים, הייתי חולם בהקיץ כיצד לכתוב על כל מה שעבר במשך אותן שנות אימה וצלמוות על קהילת טעטש), אבל לא חשבתי כי אוכל לבד להתמודד עם משימה זו. זמן רב קיויתי כי בין יוצאי טעטש בארץ ובתפוצות ישנם עוד אנשים אשר הרעיון הזה מנקר במוחם. אלה יתחברו יחד לצוות ויפעלו בתיאום כדי להוציא לפועל רעיון זה. לצערי, זה לא קרה ככה מסיבות בלתי ברורות לי.

בישראל קיימת עמותה בשם "אגוד יוצאי טעטש והסביבה ובני דור ההמשך שלהם בישראל". הייתי בין מייסדי העמותה ובין אלה שניסחו את מטרות העמותה, וביניהן המטרה הראשונה - להנציח את זכר קהילות טעטש והסביבה. כבר עם ייסוד העמותה בשנת תשט"ו (אז קראו לזה "אגודה עותומנית") הצעתי לחברי הועד של העמותה להתחיל באסוף מסמכים, נתונים ופרטים כדי להנציח את זכר הקהילות האלה בספר. אמנם לא היו מתנגדים לצורה זו של הנצחה, אך תמיד נמצאו בעלי הצעות אחרות להנצחה ולא אפרט את כולם, אלא רק אחת שהתממשה: בין כסה לעשור שנת תש"ך נקבע לוח זכרון לקהילת טעטש במרתף השואה בהר ציון בירושלים. ע"י הלוח הזה היתה צריכה להיות מונחת מגילת זכרון ובה רשומים שמותיהם של יהודים מקהילות טעטש והסביבה. התחילו בכתיבת המגילה ולאחר שנרשמו בה כמה עשרות שמות של יהודים מטעטש ומהסביבה היה צורך לגנוז אותה, כי שמות רבים נרשמו בה בצורה משובשת וגרמו עגמת נפש לקרובים של אותם נרשמים. אף אחד מאלה שיזמו מפעל הנצחה זה לא התעניין כיצד הסופר של אותה מגילה רושם את השמות. לא נקבעה גם שיטה אחידה לרישום השמות במגילה כמקובל במפעל הנצחה כזה. אשר ללוח הזכרון במרתף השואה - התקיימו פעמיים אזכרות לקדושי קהילת טעטש על ידו: פעם כאשר קבעו אותו ופעם שניה בשנת תשכ"ג בנוכחות של פחות ממנין מיוצאי טעטש. אחרי כן לא היתה יותר אזכרה בצבור של יוצאי טעטש על יד לוח זה, למרות הצעותי לקיים שם אזכרה מדי כמה שנים (לפחות פעם בשלוש שנים או פעם בחמש שנים). משום כך חזרתי והעליתי את

הצעתי להנציח את זכר קהילות טעטש והסביבה בספר, הנצחה אשר תגיע אל ביתו של כל אחד מיוצאי טעטש ובני דור ההמשך שלהם ובכל עת שירצו יוכלו לעיין בכתובים. תמיד נמצאו גורמים באגוד יוצאי טעטש אשר הצליחו למנוע קבלת החלטה כפי הצעתי, בטענות שונות. עד אשר הצלחתי סוף סוף להביא לידי החלטה לקבל את הצעתי באספה כללית של יוצאי טעטש שהתקיימה ביום ט"ו בסיון תשמ"ו. מעודד מהחלטה זו של האספה הכללית של יוצאי טעטש הגברתי את מאמצי כדי להחיש את בצועה. היתה לי תקוה גדולה כי אקבל את הסיוע הדרוש לכך מהאגוד. אך כנראה שהייתי תמים מדי כדי להבין שהגורמים אשר אינם מעוניינים להנציח את קהילת טעטש בספר עדיין חזקים ויכולים לטרפד את בצוע ההחלטה של האספה, וכך הם עשו כדי למנוע ממני כל סיוע שהייתי זכאי לקבל מהאגוד ע"י העלאת הצעה חדשה להנציח את קהילת טעטש במחשב של בית התפוצות; מי שהביא הצעה זו בפני האספה הכללית העלים מהאספה רק שני פרטים חשובים והם: 1) שהנצחת קהילה במחשב של בית התפוצות צריך להיות מבוסס על ספר זכרון של הקהילה וספר כזה על קהילת טעטש עדיין לא הופיע, 2) כמה יעלה "פיל לבן" זה. בעקבות כל זה אינני רואה את עצמי יותר קשור לעמותה "אגוד יוצאי טעטש" הנ"ל וכל מה שאני עושה למען הנצחת קהילות טעטש והסביבה, הנני עושה בלי שום קשר עם אותה עמותה, אלא כחובתי האישית לפעול למען הנצחת הקהילה בה נולדתי ובה למדתי. כותב אני דברים אלה בצער רב, אולם מצאתי לנכון לכתוב דברים אלה כדי שלא יבואו בטענות אל האגוד הנ"ל, בקשר לדברים הכתובים בקובץ זה, כי האגוד הנ"ל אינו אחראי לכך, אלא את הטענות יש להפנות רק כלפי. עלי להוסיף כי אין לי התנגדות עקרונית להזין את המחשב של "בית התפוצות" (הפועל במסגרת המכון לחקר התפוצות באוניברסיטת תל-אביב) בנתונים על תולדות קהילת טעטש, על מנת לתת סיפוק לאלה הרוצים לקבל את תולדות קהילת טעטש על רגל אחת ע"י הכנסת אסימון למחשב של "בית התפוצות". אולם הזנת הנתונים לאותו מחשב צריכה להיעשות רק לאחר שיהיה ספר זכרון מסודר לקהילת טעטש ומתוכו יוציאו תמצית מבוקרת של נתונים ע"י מי שמכיר היטב את תולדות קהילת טעטש ולא תוך העתקה משובשת של נתונים מתוך כתבות שהופיעו בספרים ובחוברות בעבר. אינני כותב את הדברים האלה מהרהורי לבי, אלא לאחר שהיתה לי הזדמנות לעיין בנתונים על קהילת טעטש אשר בהם עומדים להזין את המחשב של "בית התפוצות" והרגשתי אכזבה ממה שראו עיני. מדובר בכתבה המשתרעת על פני כשלושה עמודים (בערך בגודל פוליו) ובה נתונים ושמות משובשים אשר הועתקו כנראה מתוך "ספר מרמורוש" ומתוך החוברות "תפוח" אשר אני כתבתי לפני שנים מספר עבור "אגוד יוצאי טעטש". אין לי מושג מי הכין כתבה זו ואם נעשתה בה הגהה.

עלי גם להודיע כי אינני רוצה להיראות כפוי טובה כלפי המכון לחקר התפוצות באוניברסיטת תל-אביב אשר איפשרו לי לעיין במסמכים שונים הנמצאים אצלם, והנוגעים לקהילת טעטש - עקב הדברים שכתבתי לעיל. על כן הנני מודיע כי לאחר שיודפס קובץ זה ואזכה בעז"ה להפיצו בין יוצאי טעטש ובני דור ההמשך שלהם, אעביר בל"נ את כל המסמכים, הנתונים וכל מידע הנמצא ברשותי - גם אלה אשר טרם נכללו באחד הקבצים שכתבתי - אל מרכז פרוייקט המחקר של יהדות קרפטו-רוס, הפועל במסגרת המכון לחקר התפוצות באוניברסיטת תל-אביב. מקוה אני כי החומר אשר אעביר ישמש להנצחה נאותה של קהילת טעטש במסגרת אותו פרוייקט, ולא כפי שהתעלמו לגמרי מהזכרת קהילת טעטש ב"ספר קרפטורוס" שהופיע לפני שלושים שנה.

כאשר הופיע "ספר מרמורוש" לפני שנים מספר שאל אותי אחד מהמתנגדים להכנת ספר זכרון לקהילת טעטש: מדוע יש צורך בספר זכרון כזה בזמן שב"ספר מרמורוש" כבר נכתב על קהילת טעטש. הנני חוזר בזה על תשובתי לאותה שאלה: אני אהיה האחרון שיפחית מערכו העצום של "ספר מרמורוש", המהווה מפעל ראשון במינו שהוקם כדי להנציח את זכר קהילות ישראל במרמורוש, ובו רוכזו נתונים על תולדותיהן אשר לא מופיעים בצורה כזו בשום מקום אחר. אך אי אפשר להביא בספר כזה אשר בו מסופר על 160 קהילות את כל הפרטים של כל קהילה וקהילה. ע"כ יש לראות ב"ספר מרמורוש" מה שמוגדר בתלמוד במונח <u>תנא ושייר</u> והמלוה לעתים בשאלה <u>מאי שייר דהאי שייר</u> וכדי להסביר את המונח ואת השאלה הנ"ל, הריני מביא לכך את פירושו של הרב עדין שטיינזלץ בספרו "מדריך לתלמוד":

<u>תנא ושייר</u> (= שנה ושייר), התנא לא מנה את הפרטים כולם, ומה שהביא לא הביא אלא דוגמאות. ביטוי זה בא כרגיל כדחייה להוכחה בדרך השלילה - מתוך שפרט מסויים לא הוזכר ברשימה שבמשנה.

<u>מאי שייר דהאי שייר?</u> (= מה שייר עוד ששייר זה?), אם נכונים דבריך שהתנא לא התכוון להזכיר את כל הפרטים - איזה פרט נוסף השמיט?

כשקבלתי את הטיוטה של <u>הערך</u> טעטש בספר מרמורוש, כדי להכין את הערותי, כבר התעוררה אצלי השאלה התלמודית הנ"ל. כשבאתי לאסוף את ה"שיריים" של הנתונים על קהילת טעטש שנשארו מחוץ ל"ספר מרמורוש", נוכחתי לדעת כי

ה"שיריים" הם יותר מה"תוך" אשר בספר. אז הגעתי למסקנה כי יש למצוא מקום מתאים לשיריים האלה בתוך ספר זכרון נפרד לקהילת טעטש, מבלי להפחית מערכו של ספר מרמורוש, אלא כהשלמה לאותו ספר. בקובץ זה מקוה אני לכלול את מרבית ה"שיריים" הנ"ל.

ועתה אחזור אל השתלשלות ההכנה של קובץ זה. כאשר עברו חלפו השנים, והלכו לעולמם גם כמה מהשרידים של קהילת טעטש אשר יכלו לעשות משהו בעניין זה, אמרתי בלבי אנסה להתמודד עם זה לבד, הן באסוף החומר והכנתו והן במימון ההוצאות הכרוכות בזה. כמובן, שבהיותי לבד לא יכולתי לפעול באותה מהירות אשר צוות היה יכול לפעול וגם לא יכולתי להגיע אל כל המקורות אשר מהם אולי ניתן לשאוב את המידע הנדרש לחיבור זה. אינני בא בזה ח"ו בטרוניא למישהו או למישהי מבין יוצאי טעטש באופן פרטי, או להכנס לפולמוס עם אלה שטירפדו את הגשת הסיוע עבורי לבצוע החלטת האספה הכללית של יוצאי טעטש כנ"ל, אלא להציג בפני הקורא מה היה מהלך הכנת חיבור זה.

עתה בשנת החמישים לחורבן קהילת טעטש הגעתי לשלב של סיכום וחיבור הפרטים והקטעים שאספתי מתולדות קהילת טעטש. אבל, לפני כן היו לי כמה התלבטויות והן:-

מתי להפסיק את פעולות החיפוש אחרי הפרטים ואיסופם ולהתחיל במיון ועיבוד החומר שנאסף כבר. בענין זה הגעתי למסקנה כי אין להפסיק לגמרי את החיפוש והאיסוף אלא לצמצם בעת פעולות המיון והעיבוד של החומר שנאסף כבר במשך שנים.

הצטברו אצלי הרבה פרטים על הקהילה בטעטש ועל אנשים שהיו בה. מכיוון שאין אפשרות לעבד לפירסום את כל החומר הזה בבת אחת מבלי להשהות את הפירסום עוד תקופה ממושכת - מה לפרסם קודם? את החומר הנוגע לכלל הקהילה או את החומר הנוגע לאנשים הבודדים שהיו שם. בעניין זה החלטתי כי קודם יש לפרסם את החומר הנוגע לפרט. הסתמכתי בזה על מה שנאמר בברייתא דרבי ישמעאל: "כלל ופרט וכלל אי אתה דן אלא כעין הפרט". ישנה גם איזו אמרה - "כל מה שיש בכלל ישנו גם בפרט". ובכן, בחיבור זה רשומים יהודים שהיו בטעטש או שהיו קשורים לקהילה זו - עם תמצית הפרטים שנודעו לי לגבי כל שם (הפרטים שנודעו לי במלואם לגבי כל יחיד, יפורסמו אי"ה בקובץ הזכרונות והעדויות). הקדמת הפירסום של החומר הנוגע ליחידים לפני הפירסום של החומר הנוגע לכלל תואמת גם את המגמה המסתמנת בשנים האחרונות ב"יד ושם" להעלות את זכרם של יחידים וכפי שהגדירו את זה במילים מתוך שירה של המשוררת זעלדא "לכל איש יש שם" - בעוד שבשנים הראשונות הזכירו רק את כלל הנספים.

כיצד להגדיר חיבור זה? להגדירו כ"ספר זכרון" זה יומרני מדי, כי המלה "ספר" מתקשרת עם המלה "סופר" ואני אינני סופר ולא התיימרתי להיות סופר. בענין זה הגעתי למסקנה כי ההגדרה המתאימה לחיבור זה היא "קובץ". וליתר דיוק "קובץ שמות ופרטים מתולדות קהילת טעטש". כי זה למעשה מה שעשיתי - קיבצתי כל פרט וכל שם של כל מי ומה שהיו קשורים לקהילת טעטש, מכל אלה שהיו מוכנים לנדב לי מידע כזה, ועוד אפרט את מקורות המידע. אבל בנוסף להגדרת חיבור זה כ"קובץ" אני רואה בזה גם מסירת דו"ח על פעולותי, דו"ח אשר אני מרגיש צורך למסור אותו לכל אלה אשר עודדו אותי במשך כל השנים בחומר וברוח להמשיך במלאכה זו.

שם הקובץ

קובץ זה נקרא "תפוח" כשם שנקראו שני הקבצים הקודמים שכתבתי לפני שנים מספר. כבר בקובץ הראשון הוסבר מדוע נקרא הקובץ בשם "תפוח". אבל, מכיוון שישנם עדיין שואלים מדוע הוא נקרא כך, אני מניח שהקובץ הראשון לא הגיע לידי השואלים האלה, או ייתכן גם ששכחו את ההסבר שניתן כבר. ע"כ אחזור שוב כאן ואסביר מדוע נקראים קבצים אלה בשם "תפוח". כי למלה תפוח ישנם בעברית כמה מובנים והם :-

מובן ראשון - פרי עץ. אותו פרי עסיסי וטעים אשר פירסם את שמה של טעטש למרחקים. מפירות אלה התפרנסו רבים מהיהודים שהיו בטעטש. במובן זה "תפוח" מסמל את התפתחותה של קהילת טעטש כפי שנאמר "תחת התפוח עוררתיך" (שיר השירים ח, ה).

מובן שני - ערמה של אפר. כפי שנאמר במסכת תמיד (פרק ב, משנה ב) "ותפוח היה באמצע המזבח". ובפירושו של ר' פנחס קהתי ז"ל על המשנה נאמר על כך "ציבור גדול של אפר עשוי כעין תפוח היה באמצע המזבח". במובן זה "תפוח" מסמל את החורבן של קהילת טעטש, כי זה מה שנשאר מרב בנין ורב מנין של קהילה זו - ציבור גדול של אפר במשרפות של בירקנאו.

מובן שלישי - שם ישוב בארץ ישראל, כפי שנאמר בספר יהושע (ט"ז, ח) "מתפוח ילך הגבול ימה". במובן זה "תפוח"

מסמל את עלייתם והתיישבותם של שרידי קהילת טעטש בארץ ישראל.

בקשר למובן הראשון של "תפוח" כנ"ל, ברצוני להביא כאן דברים ששמעתי מפי ה' אברהם שמיוביץ' אשר ביקר בטעטש בקיץ תש"ן ובין השאר הוא ראה שם גם את בוסתני התפוחים (שהיו מוכרים בשם "די לאזעס") כשהם יבשים ועקרים בלי פרי. אולי יש משהו סמלי בתופעה זו - כשאין בטעטש יהודים, אין גם תפוחים שהיוו אחד ממקורות פרנסתם.

הקבצים הקודמים וקובץ זה

קובץ זה הוא המשך לשני הקבצים הקודמים, אבל הוא גם שונה מהם. עוד אסביר במה הוא המשך ובמה הוא שונה. מכיוון שחלפו עברו שנים מספר מאז שהופיעו שני הקבצים הקודמים, אחזור בקיצור על מה שנכתב בהם, כדי להדגיש את ההמשך של קובץ זה.

הקובץ הראשון עסק באופן כללי בישוב טעטש, ובו נכתב על מיקומו של הישוב בחלק הצפוני של מחוז מרמורוש ובחבל ארץ המוכר בשם קארפאטורוס או בשם קארפאטו אוקראינא. באותו פרק נכתב גם על שייכותו של חבל ארץ זה לממלכות שונות בתקופות שונות ובמיוחד ב-80 השנים האחרונות. בפרקים הנוספים באותו קובץ נכתב על הטופוגרפיה של טעטש, על שם המקום ומעמדו המוניציפאלי, על יסוד הישוב והמבנה שלו, על שירותים שונים שהיו קיימים בישוב, על הרכב האוכלוסיה בישוב, על המינהל העירוני ועל המינהל הנפתי, על תעסוקת התושבים, על מוסדות חינוך ותרבות שהיו בישוב, ועל טעטש כעיר גבול.

בקובץ השני נכתב על היהודים שהיו בטעטש, ובו הוצגה השאלה: מתי באו יהודים לראשונה לטעטש? וגם נעשה נסיון להשיב עליה. כ"כ הוצגה שם השאלה: מאין באו יהודים לטעטש? וגם עליה נעשה נסיון להשיב. באותו קובץ נמצא גם פירוט שמות הישובים במחוז מרמורוש (לפי הנפות), גודל האוכלוסיה היהודית וגודל האוכלוסיה הכללית בכל ישוב ב-1830 וב-1930. כ"כ נמצא בסוף כל הרישומים האלה חישוב גידול האוכלוסיה היהודית בטעטש באותן מאה שנים בהשוואה לגידול האוכלוסיה היהודית בישובים אחרים במרמורוש באותה תקופה. והשאלה האחרונה שהוצגה באותו קובץ היתה: מתי היה ייסוד הקהילה היהודית בטעטש? כתשובה לשאלה זו הועתק קטע מתוך "ספר מרמורוש" (עמ' 263, טור 2) בדבר התחלת הרישומים של לידות, נישואין ופטירות בקהילה היהודית בטעטש. ב"ספר מרמורוש" לא אוזכר המקור של אותו קטע וע"כ גם לא נרשם בקובץ אשר אליו הועתק. בינתיים מצאתי בבית הספרים הלאומי בירושלים את המקור של אותו קטע בספרו של ד"ר ארתור שטיין "ספרי הרישום של העדות בהונגריה" (החלק השני של אותו ספר נקרא "ספרי הרישום וכתבי היד של היהודים"); הספר הופיע בבודפשט ב-1941 ובהונגרית הוא נקרא:-

A FELEKEZETI ANYAKÖNYVEK MAGYARORSZÀGON. irta: Dr. Stein Artur

II. rész: A zsidók anyakönyvei és konskripciói

מכיוון שב"ספר מרמורוש" לא צוטטו כל הפרטים המופיעים בספרו של ד"ר שטיין בנוגע לטעטש, ע"כ אחזור ואצטט כאן בעברית את כל מה שנכתב בקשר לטעטש באותו ספר בהונגרית:

טעטש שימשה כקהילת אם לישובים שונים מסביבה לצורך רישומים של לידות, נישואין ופטירות. את ספרי רישום הלידות ניהלו החל מ-1851, אבל (בעת כתיבת הספר של ד"ר שטיין) נמצאו הספרים רק מ-1863 והלאה; את ספרי הנישואין ניהלו מ-1869 ואילו את ספרי רישום הפטירות ניהלו מ-1863. הישובים שהיו מסונפים למשרד הרישום בטעטש כנ"ל היו כמפורט להלן (שמות הישובים ניתנים כאן בהונגרית כפי שרשומים במקור בהונגרית בספר הנ"ל ואילו שמות הישובים האלה כפי שנקראו בפי היהודים רשומים בסוגריים):

Alsónéresznice (חלק מנערעסניצע שהיה מקודם ישוב נפרד), Alsókalinfalva (קאלין), Bedöháza (בעדעוולע), Benesö (חלק מבושטינא שהיה מקודם ישוב נפרד), Brusztura (בריסטיר), Bustyaháza (בושטינא), Csománfalva (טשעמאליף), Darva (קאלאדנע), Dombó (דובעווע), Dulfalva (דיליף), Felsönéresznice (חלק מנערעסניצע שהיה אז ישוב נפרד), Ferencvölgy (היה מקודם ישוב נפרד מערבית לקליין טעטש וסופח לשטח השיפוט של טעטש ב-1902), Gánya (גאניץ'), Irhóc (ווילחאוויץ), Kerekhegy (היה ישוב נפרד צפונית לטעטש וסופח לשטח השיפוט של טעטש ב-1941), Királymezö (קעניגספעלד), Kiskirva (ביליוואריץ), Kökényes (טערניווע), Kövesliget (דראהיף, היה אח"כ בנפת חוסט), Kricsfalva (קריטשיף), Lonka (לעה), Nagykirva (קריווע), Nyágova (נייאגיף), Németmokra (דייטש מאקרע), Oroszmokra (רוסיש מאקרע), Ökrösfalva (זלאטאריף, היה אח"כ בנפת חוסט), Pálosremete (רעמיט), Pelesalja (פאדפלעשע), Sándorfalva (שאנדריף, היה אח"כ בנפת חוסט), Sófalva (דאניליף, היה אח"כ בנפת חוסט),

Taracköz (טערעסיף), Tarackraszna (קראסנעשארע), Talaborfalva (טערעבלא), Tereselpatak (טעריישעל), Uglya (אוגלה), Ujbárd (ווייבאריף), Urmezö (ווערמעזיף), Vajnág (וויניף).

העתקי ספרי הרישום הנ"ל נמצאו (בעת כתיבת ספרו של ד"ר שטיין) בארכיון המחוזי בסיגט. כ"כ נמצאו באותו ארכיון רישומים משנות החמישים (של המאה ה-19 לספה"כ - המעתיק).

<u>ספרי רישום הלידות מהשנים 67-1863 נמצאים בפרקליטות המדינה בחוסט, כי בספרים אלה מצאו מספר רישומים חשודים וע"כ אסרו הוצאת תעודות עפ"י ספרים אלה.</u>

לעת עתה (בעת כתיבת ספרו של ד"ר שטיין - המעתיק) ספרי הרישום נמצאים במשרדו של סגן מושל המחוז בסיגט ושם מוציאים עפ"י ספרים אלה את התעודות.

עד כאן הציטוט מתוך ספרו של ד"ר שטיין; ההערות בסוגרים וההדגשה בקו תחתי של אחד המשפטים בקטע המצוטט - הן שלי.

מהקטע המצוטט לעיל ניתן להבין כי כבר בראשית התארגנותה של הקהילה בטעטש היא היתה קהילת אם ליותר משלושים קהילות קטנות בישובים סמוכים לה. אם כי ברב הימים היו כבר מרבית הקהילות האלה קהילות עצמאיות, הרי בגלל אותם רישומים שנוהלו ע"י קהילת טעטש עד סוף המאה ה-19 לספה"כ, נזקקו מדי פעם בפעם יהודים מהישובים האלה להוצאת תעודות, על סמך אלה הרישומים, ע"י מחזיק הספרים האלה בקהילת טעטש (בשנים האחרונות שלפני חורבן הקהילה היו אלה בידי הראב"ד של קהילת טעטש). הזדקקות זו לתעודות התגברה במיוחד בשנים תרצ"ט (1939) - תש"א (1941) כאשר יהודים רבים במחוז מרמורוש נדרשו להוכיח את אזרחותם ההונגרית ולשם כך הצטרכו להצטייד בתעודות המאשרות שאבות אבותיהם היו תושבי הונגריה ב-1850 ולפעמים גם לפני כן. מי שלא יכל להוכיח את אזרחותו ההונגרית הועמד תחת פיקוח "המשרד הארצי המרכזי לפיקוח על זרים" אשר היה מוכר יותר לשמצה בשמו המקוצר KEOKH, או Külföldieket Ellenörzö Országos Központi Hivatal, כפי שהוא נקרא בשמו הרשמי המלא בהונגרית. משרד זה ייזכר לדראון עולם בתולדות יהודי קארפאטורוס כי הוא היה אחראי בין השאר לגירוש אלפי יהודים מקארפאטורוס לגאליציא בקיץ תש"א (1941) ומרביתם נרצחו ע"י כנופיות ה"איינזאץ גרופען" (Einsatz Gruppen).

ההדגשה בקו תחתי של אחד המשפטים בקטע המצוטט לעיל מתוך ספרו של ד"ר שטיין, באה כדי להפנות את תשומת לב הקוראים למשפט זה וכדי לספר מה שמסתתר מאחוריו. כפי שהזכרתי כבר מקודם, נזקקו יהודים רבים מטעטש ומישובי הסביבה לתעודות שונות כדי להוכיח את אזרחותם ההונגרית. מכיוון שלא תמיד היה אפשר להוציא תעודות מתאימות לדרישת השלטונות, נעשו פה ושם "תיקונים" בספרי הרישום שהיו בידי הראב"ד של קהילת טעטש דאז, מוה"ר מאיר גרינוואלד זצ"ל, כדי לאפשר הוצאת תעודות מתאימות לנזקקים. "תיקונים" אלה נתגלו באחד הימים בסתיו תש"א (1940) ואלה הם אותם רישומים חשודים אשר ד"ר שטיין מזכיר בספרו. הרב נעצר לחקירה וספרי הרישום נלקחו לבדיקה ע"י פרקליטות המדינה בחוסט. הרב אשר כנראה חשש לגילוי כזה ביום מהימים הכין מראש כמות גדולה של תעודות עפ"י הרישומים בספרים שהיו ברשותו טרם מעצרו והמציא תעודות אלה ליהודים, עוד לפני שהם פנו אליו. גם אני נקראתי יום אחד אל לשכת הרב כדי לכתוב תעודות כאלה. כאשר הרב נעצר חששתי מאד שמא יקראו לי לחקירה, אבל כנראה שהרב לא גילה בחקירה את עניין התעודות שהוכנו מראש. בכל אופן אני נשמתי לרווחה כאשר הרב שוחרר מהמעצר.

הישובים המפורטים בקטע המצוטט לעיל - מספרם 38, ואלה היוו כנראה במחצית השניה של המאה ה-19 לספה"כ את נפת טעטש. אולם ברב הימים חלו שינויים מוניציפאליים לגבי כמה מהם: היו כאלה שמוזגו עם ישובים שכנים והיו לישוב אחד והיו כאלה שהועברו לנפת חוסט השכנה. לעומת זאת היו כנראה באותה תקופה כמה ישובים בנפות אחרות שהועברו כעבור שנים לנפת טעטש, כגון הישובים: בוטשקוף, הרישוף, וישק, נאוואסעליצע, ספינקא.

יש להניח קרוב לודאי כי קהילות היהודים בישובים אלה שיתפו פעולה עם קהילת טעטש בתחומים שונים בראשית דרכם ולא רק באשר לרישומים בספרי הלידה, הנשואין והפטירות - ע"כ נראה לי כי על סמך שיתוף פעולה זה מן הראוי היה שהשרידים מאותם הישובים שעלו ארצה, היו צריכים להתאגד כאן בארץ באיגוד אחד ולא באיגודים נפרדים. מכיוון שהתאגדות כזאת לא נעשתה, מסיבות בלתי ברורות לי, אתן ביטוי בקובץ זה לקשרים שהיו בין היהודים בטעטש ובין היהודים שהיו בישובי הסביבה וגם בישובים אחרים.

מה יש בקובץ זה?

ובכן, כפי שנכתב כבר בראשית דברים אלה, מופיעים בקובץ זה שמותיהם של יהודים - מנער ועד זקן, אנשים, נשים וטף,

בלי יוצאים מהכלל - אשר באו לגור בטעטש, אשר נולדו בה, או אשר היה להם איזה שהוא קשר עם קהילת טעטש בכלל או עם אחד היהודים שם בפרט; מהם שהלכו לעולמם בשׂבה טובה ומקום מנוחתם בטעטש - זכרם לברכה; מהם שנפטרו בטרם עת כתוצאה ממחלה או מתאונה - זכרם לברכה; מהם רבים שנהרגו ע"י הצוררים ימ"ש בעת החורבן הגדול - הי"ד. כולם רשומים יחד עם אלה החיים אתנו בארץ או בתפוצות ויחד עם צאצאינו בני דור ההמשך - כי זה לדעתי אחד הפירושים האפשריים למילים "ויצרור בצרור החיים את נשמותיהם" בעת שמזכירים את הנפטרים.

אם כי השאיפה היתה להשיג ולרשום את כל השמות של היהודים אשר אפשר לשייכם לאחת מהקבוצות שפורטו לעיל - הרי היה ברור מראש כי כל עוד אין גישה חפשית אל הארכיונים הממלכתיים בטעטש, בחוסט, בסיגט, באונגוואר ובבודפשט, בהם גנוזים מסמכים הנוגעים ליהודים שהיו בטעטש - אין סיכוי שהשאיפה הנ"ל תוגשם במלואה. מקוה אני כי ביום מהימים תהיה גישה חפשית לכל אותם ארכיונים וגם אם הדור של שרידי קהילת טעטש לא יוכל כבר להגיע אליהם, יימצאו בין בני דור ההמשך כאלה אשר יתעניינו בתולדות קהילת טעטש ויחפשו באותם ארכיונים את המסמכים המתאימים להתעניינותם. אך בינתיים אין גישה לאותם ארכיונים, משום כך חיפשתי מקורות אחרים לאיתור השמות והפרטים של קהילת טעטש. ואלה המקורות אשר מהם שאבתי את המידע:-

- רשימות משתתפים בכנסים של יוצאי טעטש בישראל המתקיימים מאז שנת תשט"ו (1955) כמעט מדי שנה בשנה;
- שמות של יהודים שניספו בעת החורבן הגדול בשנים תרצ"ט-תש"ה או שנלב"ע באותן שנים וגם בזמנים אחרים - ונרשמו במגילת זכרון של יוצאי טעטש (שהיתה אמורה להיות ע"י לוח הזכרון לקהילת טעטש בהר ציון); כ"כ שמותיהם של אלה הרשומים בלוחיות הזכרון ב"בית הזכרון ע"ש קדושי מרמורוש" בת"א;
- רשימות פרענומאראנטן ודפי הנצחה בספרים שונים, פסקי הלכה בספרים שונים, וכ"כ ידיעות, מאמרים ומודעות בעתונים אשר בהם עיינתי בבית הספרים הלאומי והאוניברסיטאי בירושלים ובספריות ציבוריות ושל אנשים פרטיים; כאן עלי להדגיש במיוחד את המידע הרב על קהילת טעטש ומוסדותיה שמצאתי בצלום הזעיר (מיקרופילם) של כתב העת "ייִדישע צייטונג" שהופיע במונקץ' בשנים שבין שתי מלחמות העולם והנמצא בבית הספרים הלאומי והאוניברסיטאי בירושלים;
- רשימות שארית הפליטה במחנות ריכוז ובארצות שונות שהיו תחת שלטון הנאצים - שפורסמו ב"פנקס הניצולים" שהופיע בשנת תש"ו בעריכת המדור לחיפוש קרובים של הסוכנות היהודית לארץ ישראל;
- רשימות שארית הפליטה ורשימות מעפילים ועולים לארץ ישראל שפורסמו בכתב העת "לקרוב ולרחוק" שהופיע בשנים תש"ה-תש"ח בעריכת המדור לחיפוש קרובים הנ"ל;
- עדויות ומסמכים שונים בארכיון המרכזי של "יד ושם" בירושלים;
- רשימות מעפילים ועולים לארץ ישראל הנמצאות בארכיון הציוני המרכזי בירושלים;
- מסמכים הנמצאים במכון ליהדות זמננו של האוניברסיטה העברית בהר הצופים ירושלים;
- מסמכים הנמצאים במכון לחקר התפוצות באוניברסיטת תל-אביב;
- מסמכים הנמצאים בגנזך הציונות הדתית שבמוסד הרב קוק בירושלים;
- מסמכים הנמצאים בארכיון "מורשת" בגבעת חביבה;
- שיחות עם יוצאי טעטש היושבים בארץ ישראל וכאלה אשר באו ארצה כתיירים (במקור זה אני מרשה לעצמי לכלול גם מה שהיה זכור לי מטעטש ורשמתי לעצמי רישומים כדי לא לשכוח את הפרטים השונים);
- עדויות בכתב ומסמכים שנמסרו לי או שנשלחו אלי ע"י יוצאי טעטש וע"י בני דור ההמשך שלהם. ביניהם כמה צלומים של מצבות שצולמו בבית העלמין בטעטש ושל בית הכנסת הגדול בטעטש ע"י ה"ה שמעון מושקוביץ', אברהם שמיוביץ', דב מרקוביץ', ואסתר גורלי - אשר ביקרו בטעטש בקיץ תש"ך;

כ"כ נתקבלו צלומים שנעשו בבירקנאו ובאושוויץ ע"י ה' עליזה לבנון וע"י בני מאיר וכלתי שיפי - אשר ביקרו שם במסגרת משלחות שיצאו מהארץ ומהתפוצות. בין הצילומים שצולמו ע"י ה' עליזה לבנון ישנם צילומים של ה"רמפה" בבירקנאו, שמה הגיעו הרכבות מכל רחבי אירופה וגם הרכבות מטעטש; וצילום של בלוק 6 באושוויץ (אותו צילמה לפי בקשתי) בו היו כמה עשרות מיוצאי טעטש במוצאי חג השבועות תש"ד לפני שהועברו למחנות שהיו מסונפים לאושוויץ. בין הצילומים שצולמו ע"י בני וכלתי: השער של אושוויץ ושרידי המשרפות בבירקנאו.

עלי להדגיש כי ה"ה עליזה לבנון ודב מרקוביץ' וכ"כ בני וכלתי הם ילידי הארץ ("צברים") והם מייצגים את אלה מבני דור ההמשך אשר מתעניינים בתולדות עם ישראל באותה תקופה קשה, ועל כך נתונה להם התודה והברכה.

תודתי נתונה גם לכל בעלי מקורות המידע הנ"ל הציבוריים והפרטיים על שאיפשרו לי להעתיק ולרשום את המידע הדרוש

לצורך הכנת קובץ זה וקבצים נוספים אשר אני מקוה כי יופיעו אי"ה במועד אחר, אך לא מאוחר.
גם לאחר שאספתי וקבצתי כמות די גדולה של מידע על קהילת טעטש, אין זה אלא מעט מזער מהמידע על קהילת טעטש. ע"כ לולא דמסתפינא הייתי אומר "יותר ממה שכתוב כאן היה שם" כפאראפראזה על מה שנאמר במסכת יומא (פרק ז, משנה א) "יותר ממה שקראתי לפניכם כתוב כאן". כי ישנם בארץ מקורות מידע נוספים אשר לא יכולתי או לא הספקתי להגיע אליהם. ואלה הם אותם המקורות:

היחידה ל"דפי עד" ב"יד ושם" ירושלים;

הארכיון של "בית לוחמי הגיטאות" בגליל המערבי;

ארכיון "המרכז לתיעוד היסטורי" באוניברסיטת חיפה;

המכון לחקר השואה באוניברסיטת בר אילן;

"בית עדות" - הארכיון של "בני עקיבא" בניר גלים;

המוזיאון למורשת היהדות הדוברת הונגרית בצפת.

מקוה אני בעז"ה להגיע אל כל אותם המקורות ולדלות מהם את המידע הדרוש להמשך פעולות ההנצחה של קהילת טעטש. אבל יחד עם זאת מקוה אני גם כי יצטרפו אלי יוצאי טעטש ובני דור ההמשך כדי להמשיך במלאכת קודש זו.
ישנם כמובן מקורות בחו"ל אשר לא חשבתי כלל כי אוכל להגיע אליהם. אבל אולי ירצו פעם כמה מבני דור ההמשך של יוצאי טעטש להמשיך ולחקור את תולדות קהילת טעטש גם במקורות אלה, ע"כ ארשום אותם כאן כלהלן:

הארכיון של "יידישער וויסענשאפטליכער אינסטיטוט" (ייוו"א) בניו-יורק;

International Refugee Organisation, Arolsen, Germany;

American Gathering Of Jewish Survivors, New-York, U.S.A.

כמה מיוצאי טעטש שאלו אותי מדוע אינני פונה גם אל מר דב דינור, העוסק בחקר תולדות יהודי קרפטורוס, כדי לקבל ממנו מידע הנוגע ליהודי טעטש. ובכן, תשובתי היא: פניתי אל מר דינור עוד לפני שנים מספר והבעתי את נכונותי להמציא לו נתונים הנמצאים ברשותי והיכולים לסייע בידו בעבודות המחקר שלו, בתנאי שגם הוא ימציא לי תשובות לשאלות הנוגעות לקהילת טעטש. אך לצערי, מר דינור התעלם משאלותי ולא השיב עליהן. אביא כאן לדוגמה אחת השאלות שהצגתי למר דינור והנוגעת למקרה המוזכר בספרו "שואת יהודי רוסיה הקרפטית" (עמ' 118) - בעניין בונקר שהיה בסביבת טעטש ובו הסתתרו 18 יהודים בעת שלטון הנאצים עד שהאזור שוחרר ע"י הרוסים. ביקשתי ממר דינור שימציא לי פרטים נוספים בעניין זה או לחילופין שיודיע לי מהו המקור אשר ממנו שאב מידע זה. שאלתי זו, כמו שאלות אחרות שהצגתי למר דינור, נשארו ללא מענה.

כיצד נערך וסודר קובץ זה?

כאשר כבר היה ברשותי כמות גדולה של חומר, מיינתי אותו לשתי קבוצות - חומר הנוגע לכלל וחומר הנוגע בפרטים. מהחומר הנוגע לפרטים הכנתי כרטסת המכילה יותר מ-3000 שמות של יהודים שהיו בטעטש או שהיה להם איזה שהוא קשר עם קהילת טעטש. הכרטסת סודרה לפי סדר הא"ב של שמות המשפחה. בהתחלה רציתי לסדר את הכרטסת לפי תקופות, שבהן חלו שינויים בחיי הקהילה בטעטש, עקב אירועים בסביבה הקרובה או הרחוקה או במדינה אשר אליה השתייכה טעטש בתקופות שונות כגון:-

1. המאה ה-18 לספה"כ אשר בה נמצאו מספר יהודים בודדים בטעטש באופן זמני ושהוזכרו כבר בקובץ השני; באותה תקופה עדיין נאסר על יהודים לגור בטעטש באופן קבוע.

2. יהודים שבאו לגור בטעטש או שנולדו בה בין שנת תק"ע (1810) ובין שנת תר"י (1850). באותה תקופה ניתנו כבר ליהודים רשיונות מגורים בלי ההגבלות שהיו קיימות לפני כן. אבל היהודים כנראה לא באו עדיין לטעטש בזרם כפי שהיה אחר כך. בסוף אותה תקופה היה מרד ההונגרים נגד האוסטרים בהנהגת קושוט לאיוש (Kossuth Lajos) ואז חלה התפתחות בקהילה היהודית בטעטש כפי שחלה בהרבה קהילות בהונגריה.

ב-1849 קבל הפרלמנט ההונגרי את החוק המאפשר ליהודים לגור בכל הערים שהוגדרו כ"עיר כתר חפשית" (szabad korona város) וכידוע טעטש הוגדרה ע"י ההונגרים כ"עיר כתר חפשית".

אשר למרד ההונגרים נגד האוסטרים, שמעתי פעם בילדותי מאחד הזקנים בטעטש כי אביו שירת יחד עם עוד יהודים ממחוז מרמורוש בצבאו של קושוט, אך לא מצאתי סמוכין ברורים לכך מלבד איזכור דרך אגב של השתתפות יהודים

ממרמורוש באותו מרד - בספרו של ד"ר ב' ברנשטיין "מלחמת השחרור ההונגרית ב-48 והיהודים" - הנקרא בהונגרית:-
A Negyvennyolcas Magyar Szabadságharc és a Zsidók -
irta: Dr. Bernstein Béla

באותו ספר מופיעה רשימת יהודים מהונגריה שגוייסו לצבא האוסטרי, לאחר דיכוי המרד הנ"ל, כעונש על השתתפותם במרד. ביניהם ישנם גם שמות בודדים של יהודים ממחוז מרמורוש, אך לא מופיעים ביניהם שמות של יהודים מטעטש.

3. יהודים שבאו לגור בטעטש או שנולדו בה בין שנת תר"י (1850) ובין שנת תר"ס (1900) . בתקופה זו חלה התפתחות ניכרת בקהילה היהודית בטעטש, הן מבחינת גידול האוכלוסיה והן מבחינת פיתוח מוסדות שונים וארגון הקהילה. התפתחות זו בקהילת טעטש השפעה בודאי מכמה אירועים מרכזיים בתולדות יהודי הונגריה באותה תקופה והם: מתן זכויות אזרח ליהודים בהונגריה, הפילוג בקהילות היהודים בהונגריה בין אורטודוכסים, נאולוגים וסטטוס קוו אנטה וכ"כ הכרה בדת היהודית כדת רשמית הזכאית להיות מיוצגת בבית הנבחרים ההונגרי.

אבל באותה תקופה היה אירוע עצוב בתולדות יהודי הונגריה - עלילת הדם בטיסא אסלר (Tisza Eszlár) - אשר ההדים שלה הגיעו גם לטעטש (מפי סבתי שמעתי כי בעת עלילת הדם היא היתה כבת 12 שנה והיא זכרה איך ההונגרים היו שרים בטעטש איזה שיר אנטישמי בקשר לאותה עלילת דם).

אשר לפילוג בקהילות היהודים בהונגריה - קהילת טעטש, כמו כל הקהילות במחוז מרמורוש, הגדירה את עצמה כקהילה אורתודוכסית ונשארה בהגדרה זו עד החורבן, גם כאשר היו בה כבר חברים כאלה אשר אורח החיים שלהם לא היה עפ"י ה"שולחן ערוך" וגם כאלה אשר הקשר שלהם עם הקהילה הצטמצם לתשלום מס החבר (קולטוס שטייער) ותו לא.

4. יהודים שבאו לגור בטעטש או שנולדו בה בין שנת תר"ס (1900) ובין שנת תר"ף (1920) במחצית הראשונה של אותה תקופה עדיין נמשכה ההתפתחות של הקהילה בטעטש, אך במחצית השניה של אותה תקופה חלה האטה בהתפתחות זו כמו בכל המערכות, עקב מלחמת העולם הראשונה שפרצה ונמשכה יותר מ-4 שנים. רבים מהיהודים בטעטש גוייסו לצבא האוסטרו-הונגרי וכמה מהם נפלו בקרב. מהמשפחות שנשארו בעורף היו כאלה שעברו למרכז הונגריה כאשר החזית התקרבה לקרפטים. גם לאחר שהמלחמה הסתיימה שררה אנדרולמוסיא בכל הונגריה במשך תקופה ארוכה וכמובן שהיתה לזה השפעה על כל מה שקרה בטעטש באותו זמן.

5. יהודים שבאו לגור בטעטש או שנולדו בה בין שנת תר"ף (1920) ובין שנת תרצ"ט (1939). בתקופה זו היתה טעטש כלולה בקהיליה הצ'כוסלובקית שהוקמה לאחר מלחמת העולם הראשונה על חלקים מהממלכה האוסטרו-הונגרית שהתפוררה. שלטונות צ'כוסלובקיה נתנו ליהודים חופש פעולה בארגון הפנימי של קהילותיהם, בארגון הפעילות של התנועות הציוניות ושל ארגונים יהודיים עולמיים (הג'וינט וכד') וכמובן שהיתה לזה השפעה גם על כל מה שקרה בקהילת טעטש באותה תקופה. על כל אלה עוד ייכתב באחד הקבצים הבאים, על סמך המידע שמצאתי על כך בצלום הזעיר (מיקרופילם) של ה"יידישע צייטונג" שהזכרתי כבר.

מאותה תקופה ישנן בידי מספר נתונים על טעטש ועל הקהילה היהודית שם. הנתונים הם מתוך מיפקד האוכלוסין בצ'כוסלובקיה שהיה ב-1930 והנתונים נמסרו לי ע"י לשכת מידע בגרמניה הנקראת בגרמנית: Heimatauskunftstelle für die Slowakei einschliesslich Karpatho-Ukraina beim Landesausgleichsamt Baden-Würtemberg

ואלה הנתונים שנתקבלו מגרמניה:-

כלל האוכלוסיה בטעטש בעת המיפקד הנ"ל - 7417; מהם: רותנים - 3066 (41,3%); הונגרים - 2335 (31,5%); יהודים - 1525 (20,6%); גרמנים - 36 (0,5%); אחרים (צ'כים, סלובקים, צוענים ועוד) - 455 (6,1%). מבין 1525 היהודים בטעטש - הגדירו עצמם 1431 - כלומר 94% - כיהודים הן עפ"י הדת והן עפ"י הלאום ורק 94 מבין היהודים (6%) הגדירו עצמם כיהודים רק עפ"י הדת.

מעניין להשוות נתונים אלה עם נתונים מאותו מיפקד ב-1930 המופיעים בספר "פרקים בתולדות יהודי רוסיה הקרפטית" מאת דב דינור והמתייחסים לכל קרפטורוס (או כפי שחבל ארץ זה נקרא אז Podkarpatska Rus קרי: פודקארפאטסקא רוס ובקיצור פק"ר):

כלל האוכלוסיה בפק"ר באותו מיפקד - 709129; מספר היהודים בפק"ר באותו מיפקד - 102542 - כלומר 14,5% (בטעטש 20,6%) מכלל האוכלוסיה; מהם הגדירו את עצמם 91255 - כלומר 89% (בטעטש 94%) כיהודים הן עפ"י הדת והן עפ"י הלאום ו-11287 (11%) הגדירו עצמם כיהודים רק עפ"י הדת.

בין הנתונים שנתקבלו מגרמניה מהמיפקד הנ"ל בטעטש ישנם גם נתונים על מערכת החינוך ומהם מתברר כי בטעטש היו אז 5 בתי ספר - 1 צ'כי, 2 רותניים, 2 הונגריים. אין שום מידע על החינוך היהודי בטעטש באותה תקופה בנתונים

שנתקבלו מגרמניה, למרות שבאותה תקופה עדיין פעל בטעטש בי"ס יהודי בשפה הגרמנית בהנהלתו של ד"ר עמנואל שפיצר.

6. יהודים שבאו לגור בטעטש או שנולדו בה בין שנת תרצ"ט (1939) ובין שנת תש"ד (1944). בתקופה זו חלו שינויים בממשל על קרפטורוס. בעקבות הסכם מינכן נאלצה צ'כוסלובקיה למסור כמה ערים בקרפטורוס להונגריה ובשארית השטח של קרפטורוס להעניק אוטונומיה לאוקראינים (רותנים). שלטונות האוטונומיה האוקראינית היו פרו-נאצים ופעלו נגד היהודים אם כי במידה מצומצמת עדיין. האוטונומיה האוקראינית החזיקה מעמד כ-4 חדשים בלבד וחוסלה ע"י ההונגרים שהשתלטו על קרפטורוס. החוק הראשון נגד היהודים שנתקבל בפרלמנט ההונגרי זמן קצר לפני הסיפוח של קרפטורוס להונגריה הופעל מיד בשטח שסופח; למעשה שימש שטח קרפטורוס כשדה ניסויים להפעלת חוק זה וגם חוקים נוספים נגד היהודים שנתקבלו לאחר מכן. כל אלה השפיעו כמובן גם על קהילת טעטש אשר התפתחותה הוקפאה - יהודים כמעט ולא באו שמה וגם הילודה צומצמה. על כל הגזרות שניתכו על ראשי היהודים באותה תקופה ועד לחורבן הקהילה עוד ייכתב.

7. יהודים שבאו לגור בטעטש או שנולדו בה החל משנת תש"ה (1945) ועד ימינו. טעטש שוחררה מעול הנאצים בסתיו תש"ה (1944). מיד לאחר השחרור הגיעו שמה יהודים מטעטש ומהסביבה אשר היו בפלוגות עבודה שמוקמו באותו זמן בסביבת טעטש וכאשר עמדו להעבירם מערבה למרכז הונגריה ולגרמניה הצליחו להתחמק מההעברה ולהסתתר עד השחרור במקומות מסתור קרובים לטעטש. אח"כ באו לטעטש השרידים ששוחררו ממחנות הריכוז. בשלהי הקיץ תש"ה (1945) היו בטעטש כמה עשרות יהודים ונעשה נסיון לחדש את חיי הקהילה, אך הנסיון לא הצליח והסיבות לכך אינן ברורות לי.

עם סיום מלחמת העולם השניה העבירה צ'כוסלובקיה את קרפטורוס לידי ברית המועצות ובמשך 20 שנה מאז שירד מסך הברזל על קרפטורוס לא היתה עליה מטעטש (כמו מכל ברית המועצות) פרט לעולה אחד שהגיע מטעטש בשנת תשט"ו (1955) והוא ה' אליעזר אינהורן ז"ל (עליו עוד ייכתב). בכל אותן שנים היתה תנועה באוכלוסיה היהודית של טעטש, אך לא נודעו לי פרטים על כך, כשם שלא נודעו לי פרטים על כל מה שקרה ליהודים בטעטש באותה תקופה, על אף המאמצים שעשיתי כדי להשיג פרטים אלה.

בשבעה פרקים כמפורט לעיל היה בדעתי לסדר את שמותיהם של היהודים אשר היו גרים אי פעם בטעטש ולהוסיף עליהם עוד שני פרקים של שמות יהודים מישובים שונים שהיה להם איזה שהוא קשר עם קהילת טעטש וכ"כ שמותיהם של בני יוצאי טעטש - דור ההמשך. אך הנסיון לסידור כזה של השמות לא הצליח, בגלל חוסר פרטים מספיקים שיאפשרו סידור כל שם בפרק המתאים לו. על כן נעשה סידור אחר של השמות והם הוכנסו לקובץ דרך ארבעה שערים כמפורט להלן:-

<u>בשער הראשון</u> - נכנסים ונרשמים שמותיהם של (או מידע על) אותם יהודים בודדים שקבלו רשיון מוגבל לגור בטעטש במאה ה-18 לספה"כ והם נרשמו במפקדי היהודים שנערכו במחוז מרמורוש בשנים תפ"ח (1728), תצ"ה (1735), תק"ו-תק"ז (1746) . יהודים אלה מוזכרים כבר בקובץ השני שהופיע לפני שנים מספר.

כ"כ נכנסו בשער זה שמותיהם של אותם יהודים מעטים אשר קבלו כבר - במחצית הראשונה של המאה ה-19 לספה"כ - רשיון בלתי מוגבל לבוא ולגור בטעטש, או שנולדו בה באותה תקופה - מדובר בשנים תק"פ (1820) - תר"י (1850).

<u>בשער השני</u> - נכנסים ונרשמים שמותיהם של יהודים אשר באו לגור בטעטש או שנולדו בה בין השנים תר"י (1850) - תש"ד (1944) .

<u>בשער השלישי</u> - נכנסים ונרשמים שמותיהם של יהודים אשר באו לגור בטעטש או שנולדו בה לאחר שחרור העיר מעול הנאצים, דהיינו משנת תש"ה (1945) והלאה. כ"כ נכנסו בשער זה שמותיהם של יהודים שהיה להם איזה שהוא קשר עם היהודים בטעטש באותן שנים.

<u>בשער הרביעי</u> - נכנסים ונרשמים שמותיהם של יהודים מישובים שונים שהיה להם איזה שהוא קשר עם קהילת טעטש בכלל או עם יהודים בודדים שם בפרט.

בפתח כל שער עוד ינתן הסבר מפורט יותר על הנכנסים בו.

הארכתי במקצת בהסברים כיצד נערך וסודר קובץ זה, כי הרגשתי צורך להסביר את העניין מסיבות שאפרט כאן:-

במשך השנים שעסקתי בהכנת חיבור זה, נשאלתי פעמים רבות שאלות כגון: "האם אתה עדיין כותב את הספר על טעטש?" או "מתי תגמור את כתיבת הספר?" ועוד שאלות דומות לאלה. היו בין השואלים ששאלו את שאלותיהם בכנות ובהתעניינות כיצד מתקדמת הכנת חיבור זה. אך היו גם שואלים אשר מלכתחילה לא צידדו בהכנת חיבור זה ושאלותיהם

זו בלגלוג עוקצני. ברצוני לאמר עכשיו כי ניתן להכין חיבור כזה בשני דרכים - בדרך קצרה ומהירה ע"י "מריחה" או בדרך ארוכה ואטית ע"י "עריכה"; ההבדל בין שני דרכים אלה הוא - ש"מריחה" פירושה לקחת מסמכים ולהעתיקם ולכרוך אותם כפי שהם בלי שום הסברים ולהציג אותם כחיבור; לעומת זאת "עריכה" פירושה לאסוף מסמכים וגם לראיין אנשים שיש להם איזה שהוא קשר לאותם מסמכים, למיין את החומר שנאסף, לערוך ולבדוק אותו לפני שמוציאים אותו לאור. יש כמובן הבדל ניכר בזמן הנדרש לכל אחת משתי השיטות האלה. אני בחרתי ללכת ולפעול עפ"י שיטת ה"עריכה" לא עפ"י שיטת ה"מריחה". הכרתי רבים מאותם יהודים ששמותיהם רשומים בקובץ זה והם אינם. כאשר רשמתי את שמותיהם עשיתי זאת בדחילו ורחימו ובאותה שעה ראיתי אותם בעיני רוחי לפעמים כאילו הם נמצאים עדיין בטעטש בעסוקים בעיסוקיהם שם; אבל, לפעמים הייתי רואה בדמיוני כאילו אני נמצא על ידם כשהם נכנסים לאותן "מקלחות" בבירקנאו ואז הייתי מוכרח להפסיק את הכתיבה ולהתאושש במשך זמן ממושך. גם הפסקות אלה גרמו לכך שהמלאכה הזאת נמשכה יותר זמן מכפי שחשבו שתמשך. אולם היה עוד גורם מעכב אשר מנע ממני זמן רב לעסוק במלאכה זו, והוא - הלב שלי, אשר בגללו אושפזתי פעמים מספר בבית חולים תוך כדי הכנת קובץ זה. מקוה אני כי עם הצגת קובץ זה בפני הצבור, ובכללם גם בפני אלה אשר ניסו להרפות את ידי מלעשות מלאכתי זו, יווכחו כולם כי היה צורך להכין קובץ זה כפי שהכנתי אותו - כמצבת מילים לזכר כל אלה מבני קהילת טעטש אשר אין אפשרות להציב מצבות אבן על קברותיהם אשר אינם, כפי שנאמר בבראשית רבה (פ"ב) "אין עושין נפשות לצדיקים, דבריהם הם הם זכרונם" והפירוש של "נפשות" במאמר זה הוא "מצבות". אבל ידוע כי למרות המאמר הנ"ל בבראשית רבה, כן מקימים מצבות על קברותיהם של צדיקים, ע"כ חשבתי כי הפירוש של המאמר הזה אולי מכוון לתקופה של החורבן הגדול, כאשר אין אפשרות להקים מצבות אבן על קברותיהם של כל הנספים באותו חורבן, כי לא נמצאו קברותיהם - אז דבריהם, או הדברים הנכתבים לזכרם, הם הם זכרונם.

מהו התחום של טעטש?

בקובץ זה וגם בקבצים הקודמים מוזכרים מספר פעמים המילים "היהודים שהיו בטעטש". אבל, השאלה היא מהו אותו שטח הנקרא טעטש לגבי ענייננו. אמנם בקבצים הקודמים נכתב גם על שטח השיפוט של טעטש וגם שורטטה איזו מפה דמיונית של טעטש. אבל בטעטש היו מספר פעמים חילופי שלטון ב-80 השנים האחרונות שהשפיעו על כל מה שהתרחש שם בעניינים שונים; בין השאר היו לחילופי השלטון השפעה על שטח השיפוט של השלטון המקומי בטעטש. למשל, בעת השלטון של צ'כוסלובקיה בטעטש לא היה כלול בשטח השיפוט שלה החלק הדרומי של הישוב מעבר לנהר ה"טיסא", המוכר כ"קליין טעטש". לעומת זאת בעת השלטון של הונגריה בטעטש במלחמת העולם השניה נכלל בשטח השיפוט שלה גם קליין טעטש בדרום וגם קערעקהעדי (Kerekhegy) בצפון.

בעת הכנת שני הקבצים הקודמים לא היו בידי מספיק נתונים כדי להשיב באופן חד משמעי לשאלה שהוצגה לעיל. בינתיים מצאתי בספריית "יד ושם" בירושלים מסמך ובו נתונים ממפקד האוכלוסין בהונגריה ב-1941 הנוגעים לטעטש וביניהם גם נתונים על שטח השיפוט של טעטש. אביא כאן את כל הנתונים שהעתקתי מאותו מסמך (ולא רק לגבי שטח השיפוט) כלהלן:-

נפת טעטש (Técsöi járás) כללה אז את הישובים: טעטש, וישק, רעמיט, ספינקא. יתר הישובים מסביב לטעטש (שהיו מקודם בנפת טעטש) נכללו בנפת "נחל הטורוץ" (Taracvölgyi járás). משרדי שתי הנפות היו בטעטש, אבל פעלו בנפרד. ישובי נפת טעטש נחשבו כחלק מהונגריה ממש (Anyaország) והיו כפופים למרותו של מינהל המחוז בסיגט ואילו ישובי נפת נחל הטורוץ נחשב כחלק מהמינהל האזרחי לתת-קרפטיה (Kárpátalja) והיו כפופים ל"מינהל האזרחי של מחוז מרמורוש" ואשר נקרא בהונגרית (Márámarosi közigazgatási kirendeltség) אשר מקום מושבו היה בחוסט. הסיבה לחלוקה המינהלית הזאת היתה, כי גרמניה הנאצית אשר תכננה להקים בקרפטורוס אוטונומיה אוקראינית נאצית, לא הכירה בסיפוח קרפטורוס להונגריה (מלבד הישובים אשר בהם היתה אוכלוסיה הונגרית באחוזים גבוהים, כמו בטעטש ובוישק) ועל כן הצטרכו ההונגרים להתחשב בדעת הגרמנים ולקבוע את החלוקה הזאת בכמה נפות בקרפטורוס.

ישאלו בודאי רבים מהקוראים את מי זה מעניין החלוקה המינהלית הזאת. ובכן, לחלוקה הזאת היה איזה ביטוי לגבי היהודים בשנת תש"ד (1944) כשהוקמו הגיטאות בהונגריה: בעוד שהיהודים מנפת טעטש רוכזו בגיטו טעטש, הרי את היהודים מנפת נחל הטורוץ (מלבד מהישוב דובעווע) העבירו לגיטו מאטעסאלקא (Mátészálka).

עוד כמה נתונים מאותו מיפקד ב-1941:

בטעטש היו אז 10731 תושבים שדיברו בשפות: הונגרית, רותנית ויידיש. בשטח השיפוט של טעטש היו כלולים אז גם קליין טעטש וגם קערעקהעדיי כפי שהוזכר כבר מקודם, והיו באותו שטח שיפוט 2353 בתים שהיו מפוזרים בחלקות אשר שמותיהן מפורטים להלן (בהונגרית):

Bálintszállás, Balogház, Biskópatak, Bobora, Dédadülö, Fájdosdülö, Faluhely, Farkaspatak, Feketeviz, Ferencvölgye, Gyertyános, Gyiráva, Halyogos, Hecejpatak, Hosszugruny, Kismartos, Kistécsö, Kistécsöláz, Lackaháza, Láz, Libány, Libánypatak, Libánysürü, Majoscsere, Martos, Martostorok, Méheshát, Metélö, Nagymartos, Nagypatak, Oroszló, Pálláz, Rádaidülö, Szekciódülö, Szilásidülö, Szölöhát, Téglagyárut, Uglyaipatak, Zsigójama

גם לגבי פירוט החלקות האלה יהיו בודאי שואלים: את מי זה מעניין? ובכן, התשובה היא - במרבית החלקות המפורטות לעיל גרו יהודים, או שהיו בהם נכסים של יהודים וע"כ בא הפירוט. גם יש להניח כי פירוט שמות החלקות יזכיר לכמה מיוצאי טעטש פרטים נוספים מתולדותיה של קהילת טעטש.

בסיכום כל הציטוטים שהובאו - בכל מקום שמוזכר "טעטש" או "קהילת טעטש" בקובץ זה או בקבצים הקודמים, הכוונה לשטח השיפוט של טעטש כפי שהיה בעת מיפקד האוכלוסין ב-1941 כנ"ל.

ולפני סיום דברים אלה, עלי לברך ברוך הנותן לייעף כח , אשר נתן לי את היכולת הגופנית והנפשית להביא מלאכת קודש זו עד הלום. אולם עוד נשאר הרבה מה לעשות וחוששני כי לא אוכל לבד לשאת את הנטל הזה. ע"כ מקוה אני כי יקומו עוד אנשים מבין יוצאי טעטש בארץ ובתפוצות ועוד יותר מבין דור ההמשך שלהם - אשר ירצו ללכת בעקבותי ולהמשיך בחקר תולדות קהילת טעטש והנצחת זכרה בספר. כי כשם שאנו זוכרים זה אלפי שנים את הששים ריבוא שיצאו מהגלות הראשונה במצרים, כך אנו חייבים לזכור ולהזכיר את השש מאות ריבוא שלא יצאו מהגלות האחרונה. במיוחד אנו חייבים לזכור ולהזכיר את אשר קרה, כאשר גורמים שונים בעולם מנסים להכחיש את הדברים האלה. אמנם, היה רצוי שתולדותיה של כל קהילה תכתב ע"י בעלי מקצוע בתחומי ההיסטוריה והספרות, אבל לא תמיד נמצאים כאלה בין שרידי כל קהילה (כנראה גם קהילת טעטש היא בין אלה). ע"כ יש לעשות זאת לפי מה שמצוי, דהיינו ע"י מי שאינם בעלי מקצוע בתחומים הנ"ל, וליתר דיוק ע"י כל אחד ואחת מאתנו השרידים. אך מכיוון שלא כל אחד מאתנו מסוגל לזכור ולהזכיר כל נפש ונפש מהכמות המחרידה של שש מאות ריבוא, ע"כ יזכור ויזכיר כל אחד מאתנו את הקרובים לו במשפחה, בקהילה, חברים וידידים - שהיו ואינם עוד. הדרך המתאימה ביותר לעשות זאת, היא - לרשום כל מה שקרה באותם ימים אפלים. לשם כך לא צריכים להיות מומחים ובעלי מקצוע בתחום הספרות וההיסטוריה, אלא כל אחד רושם כפי יכלתו; הראייה לכך - קובץ זה המונח לפניכם.

(הדגשתי מקודם את המילים רצוי, מצוי, כדי להפנות את תשומת לבכם לאותיות המבדילות ביניהן ר - מ; כדאי לבדוק את ההפרש הערכי בין שתי אותיות אלה: ר = 200, מ = 40, ההפרש = 160 ואילו הערך של המלה "כסף" הוא גם כן 160. הבאתי שעשוע לשון זה רק דרך אגב כדי להזכיר כי הכסף (או יותר נכון חסרונו) הוא במידה מסויימת גורם מעכב בזירוז הקידום של העניין בו מדובר כאן).

ברצוני להוסיף לדברים האלה ולצטט שני קטעים מתוך ספרו של שמעון ויזנטל "משפט ולא נקם" שהופיע אשתקד בתרגום לעברית בספריית "מעריב". הקטעים שאני מצטט בזה הם מתוך הפרק האחרון באותו ספר והכותרת של אותו פרק היא: " **אחרית דבר אל בני הדור הצעיר**":-

ההישרדות היא זכות שיש עמה חובה. שוב ושוב אני שואל את עצמי, מה אוכל לעשות למען אלה שלא שרדו כמוני. התשובה שלי היא (ואין היא חייבת להיות תשובתו של כל אוד שניצל): רצוני להיות להם לפה, רצוני להנציח את זכרם, למען יוכלו המתים להמשיך ולחיות בזכרוננו.

לנו ניצולי השואה, אין מחויבות רק כלפי המתים, אלא גם כלפי הדורות הבאים: עלינו להאיר עיניהם בהתנסויותינו, כדי שילמדו מהן. ידע פירושו - הגנה.

לא די בכך שהכל כבר נכתב בספרים. שכן, בניגוד לבני אדם חיים, אשר להם אפשר להציג שאלות, ספר אין בכוחו להשיב. עד חייב להיות עד חי, בשר ודם. לכן, שוב ושוב התרעתי במפגשים של ניצולי שואה שבהם נשאתי דברי: "יש לכם ילדים, נכדים. גם לשכניכם ילדים. עליכם לדבר - למען הללו. עליכם לספר כל מה שעבר עליכם, להתגרות בהם על מנת שיציגו שאלות, כדי שאף הם יידעו לספר לאחרים. רק בשיח שבעל-פה נשאר זכר העבר חי וקיים".

עד כאן הציטוט מדבריו של שמעון ויזנטל ואני מסכים עם כל האמור בציטוט זה. אבל נראה לי כי יש למצוא דרך לשלב

את ההנצחה שבעל פה עם ההנצחה שבכתב, כלומר - גם הדברים הנאמרים בעל פה יש להעלות על הכתב או על גבי קלטת, על מנת שידעו הדורות הבאים מה היו השאלות שהוצגו לדור האודים המוצלים מאש החורבן על ידי בני דור ההמשך.

בירושלמי, נדרים, פרק ט', הלכה ד' - נאמר:-

תניא, רבי עקיבא אומר: "ואהבת לרעך כמוך" - זה כלל גדול בתורה. בן עזאי אומר "זה ספר תולדות אדם" - כלל גדול מזה.

לכאורה נראה כי שני התנאים הגדולים חולקים זה על זה. אולם לעניות דעתי נראה לי כי שני התנאים משלימים זה את דעתו של זה. כי הביטוי של "ואהבת לרעך כמוך" הוא על ידי "זה ספר תולדות אדם" כלומר על ידי זה שמספרים את תולדותיו.

כאשר התחלתי באיסוף הנתונים כדי לכתוב את תולדות קהילת טעטש זכרתי את דבריהם של התנאים הגדולים הנ"ל ואמרתי בלבי כי בכתיבה זו הנני מביע את אהבתי והוקרתי לקהילת טעטש ככלל ולכל אחד ואחת מאלה שהיו בה בפרט.

לא חיפשתי לעצמי כבוד ותהילה בכתיבה זו, אלא את כבודה ותהילתה של קהילת טעטש חיפשתי כדי לפרסמם ברבים.

גם לא רציתי לעשות רווחים מפירסום זה, אלא רק לעשות נפשות לקהילת טעטש ובמיוחד לאלה מבניה ובנותיה אשר מקום קבורתם לא נודע יהיו דברים אלה במקום מצבות על קברותיהם.

את הפסקאות האחרונות הוספתי כדי למנוע לזות שפתיים מאותם יוצאי טעטש אשר היו להם ואולי יש להם עדיין מחשבות לגבי המניעים שלי לעסוק בחיבור זה, אך אין להם האומץ להביע את מחשבותיהם בגלוי ובפירוש ומסתפקים רק ברמזים. אני סולח להם על מחשבותיהם. מקוה אני כי כאשר חיבור זה יצא לאור גם הם יקבלו אותו באותה מידה של הערכה כפי שיקבלו אותו מרבית יוצאי טעטש ובני דור ההמשך, על סמך הדברים שנאמרו לי בעת איסוף הנתונים אשר עליהם מבוסס חיבור זה.

ובבואי להכנס בשערי הקובץ, הנני מביע תקוה כי המאמצים שהשקעתי באיסוף הפרטים, במיונם ובעיבודם ובהבאתם לדפוס - לא יהיו לשוא והקוראים יעיינו בו היטב ויגיבו על מה שנכתב בו. הרוצים להגיב יכולים לעשות זאת עפ"י המען הרשום בסיום דברים אלה.

ושוב תודה וברכה לכל אלה אשר הושיטו לי יד מעודדת לעשות חיבור זה. לא אוכל כאן לפורטם בשמותיהם, אבל בקשתי היא - אנא ראו בתודתי זו תודה אישית וכאילו הייתי פורטם. שמותיהם של אלה אשר הושיטו לי סיוע כספי על מנת לאפשר את הכנת ה"קובץ" לדפוס יפורסמו בדו"ח מיוחד אשר אגיש אי"ה ליוצאי טעטש לאחר הפצת ה"קובץ".

עשרה בטבת תשנ"ד
צום העשירי ויום הקדיש הכללי
בשנת החמישים לחורבן קהילת טעטש.

יצחק גרשוני

יצחק גרשוני
ת"ד 567
באר שבע 84104
טלפון 07-493017

הסברים כלליים לכל השערים אשר בהם אנו עומדים להכנס

1. השמות שבכל שער רשומים בדרך כלל עפ"י סדר ה-א"ב של שמות המשפחה והשמות הפרטיים, ובמקרים של שמות זהים - לפי סדר ה-א"ב של שמותיהם הפרטיים של אבותיהם. פרט לכמה יוצאים מהכלל אשר לגביהם יינתן עוד הסבר. משום כך יוצא לפעמים שבנים רשומים לפני אבותיהם. כל זה אמור לגבי השמות שהובאו לידיעתי לפני השלמת הסימון המופיע ע"י השמות כאמור בסעיף 7 להלן. שמות שהובאו לידיעתי אח"כ מופיעים כבר מחוץ לסדר הנ"ל, ויש לחפש אותם בחלק הנקרא "מאסף".

2. בשמות המשפחה ששונו מסיבה כלשהי (נישואין, עיברות או מסיבה אחרת) מופיעים כל השמות בכותרת כשהשם האחרון מופיע ראשון ואילו השם הקודם (או השמות הקודמים) מופיע(ים) אחריו בסוגריים.

3. ישנם שמות המופיעים במקורות מהם שאבתי אותם באופנים שונים מבחינת האיות, הכתב והכתיב. לגבי שמות כאלה נקבע כי בחיבור זה יופיעו באופן אחיד. היה בדעתי להוסיף לגבי כל שם משפחה שהיה קיים בין היהודים בטעטש, הסבר קצר על מקור השם. אך לא עלה בידי להשיג מספיק מידע כדי לתת הסבר כזה לגבי כל שם, ואילו לתת הסבר רק לגבי חלק מהשמות לא רציתי כדי לא ליצור הרגשת אפליה בין שם לשם. ע"כ אני מציע לכל אלה המעוניינים לדעת פרטים על מקור שם משפחתם שיואילו לעיין בספר "שמות המשפחה בישראל" מאת משה חנינא אשל, בהוצאת 'פינת הספרי חיפה.

4. בכותרות מופיע כל שם גם באותיות לועזיות. האיות בלועזית נקבע לגבי כל שם עפ"י מקורו. למעט כמה יוצאים מהכלל וכן לגבי שמות אשר המקור שלהם לא ברור.

5. בכותרות לא מופיע שום תואר, אולם בתוכן הכתבה על כל שם מופיע כבר התואר המתאים אשר התברר באופן מוחלט כי בעל אותו שם היה זכאי לו. ואלה התוארים השכיחים בחיבור זה:- הר"ר (הרב ר') - מי שכיהן בפועל כרב או כדומ"צ (דיין ומורה צדק) באיזו שהיא קהילה מחוץ לטעטש, או שקבל הסמכה להיות רב או דומ"צ גם אם לא כיהן בפועל באחת מהמשרות האלה; מוה"ר (מורנו ורבנו הרב ר') - מי שכיהן כראב"ד (רב וראש אב בית דין) או כדומ"צ בקהילת טעטש; ר' - כל אחד אשר היה ברור כי תואר זה לא הפריע לו אם כינו אותו בו; לפני השמות של המלמדים אשר למדתי אצלם הוספתי 'מו"ר' (מורי ורבי); פרופ', ד"ר, אינג' - מי שהוענק לו אחד מהתוארים האלה ע"י מוסד אקדמאי; ה' - תואר זה ניתן למרבית השמות והוא קיצור של: האדון, הגברת, החבר, החברה, הרב, הרבנית, הנער, הנערה, הילד, הילדה, התינוק, התינוקת - וניתן להתאימו לכל שם לפי הצורך ולפי הבנתו של הקורא.

6. ע"י השמות של אלה שאינם כבר בחיים - לא מופיעה שום תוספת כמו: ז"ל, זצ"ל, ע"ה, הי"ד - כי כולם זכורים לטוב בלי שום הבדל של גילם, מינם, עיסוקם והשקפת עולמם בהיותם בחיים.

7. ע"י כל שם בשער הראשון ובשער השני מופיע סימונו, המורכב מחמש ספרות המופרדות בנקודה כלהלן: הספרה הבודדת משמאל לנקודה מסמנת את סימן השער ואילו ארבע הספרות מימין לנקודה מסמנים את מיקומו של אותו שם בתוך השער. סימון זה נעשה כדי לאפשר את הקשר בין השמות השונים ואין לו כל משמעות אחרת של מוקדם ומאוחר, של עדיפות שם זה על פני אחר או של גימטריות וצירופי מספרים. בשער השלישי ובשער הרביעי לא מופיעים סימני קשר לגבי השמות הכלולים בשערים אלה.

8. ע"י שמות רבים נרשם המשפט "לא נודעו פרטים מתולדותיו (או מתולדותיה)". משפט זה נרשם הן כדי להדגיש כי

למרות כל המאמצים לא עלה בידי להשיג פרטים מתולדותיהם של בעלי השמות האלה, והן כדי לעורר את אותם הקוראים היודעים פרטים לגבי שם זה או זה - שיואילו להמציא לי את הפרטים כדי שאוכל להשלים את החסר בקובץ ההשלמות אשר אני מקוה כי יופיע ביום מהימים. כל זה מתייחס גם למשפט נוסף שנרשם ע"י שמות רבים והוא: "ניספה (או ניספתה) בעת החורבן, אך לא נודע מתי והיכן ניספה (או ניספתה)".

9. במילים "בעת החורבן" הרשומים פעמים רבות בקובץ זה, הכוונה היא לשנים תרצ"ט (1939) - תש"ה (1945). רשמתי מילים אלה ולא את המילים "בתקופת השואה", משום שהסתמכתי בזה על כמה אנשי שם העוסקים בחקר תקופה זו והם משתמשים במלה "חורבן" ולא במלה "שואה".

10. בקובץ זה מופיעים גם קיצורים וראשי תבות, ואלה מוסברים בזה:-

אלב"א = אלבום אושוויץ. זהו אלבום צילומים שצולמו ע"י אחד מקלגסי ה-ס"ס שהיו בבירקנאו בעת שהגיעו שמה המשלוחים של יהודי הונגריה. קלגס ה-ס"ס הזה גר כנראה בחבל הסודטים. לאחר מלחמת העולם השניה גירשו הצ'כים את הגרמנים מחבל הסודטים ומסרו את דירותיהם ליהודים שבאו מקרפטורוס. את דירתו של אותו קלגס ס"ס הנ"ל קבלה אשה מבנות ישראל שמוצאה מהישוב בילקע שבקרפטורוס. בין החפצים שהיו בדירה מצאה גם את אלבום הצילומים הנ"ל. לאחר שהיגרה מצ'כוסלובקיה לארה"ב החזיקה באלבום שנים רבות (אם כי איפשרה למוסדות העוסקים בחקר אותה תקופה להעתיק את הצילומים) ורק לאחר מלחמת יום הכיפורים מסרה את האלבום למשמרת ב"יד ושם". באלבום ישנם לפחות 20 צילומים (מתוך כמה עשרות צילומים) בהם רואים יהודים מטעטש בהגיעם לבירקנאו. ביקשתי מי"ד ושם לאפשר לי להעתיק את הצילומים בהם רואים יהודים מטעטש כדי לפרסמם בקובץ מיוחד עם הסברים מתאימים, אך הם לא מוכנים להשאיל העתקי צילומים אלא רק למכור אותם תמורת סכומים שלא היתה לי אפשרות לשלם. אולי יימצא פעם נדבן מבין יוצאי טעטש אשר ירכוש העתקי הצילומים האלה ויאפשר לפרסמם עם הסברים מתאימים בקובץ מיוחד במסגרת הקבצים האלה. בינתיים רשמתי בקובץ זה את אלה מיוצאי טעטש שזיהיתי בצילומים אלה; אלבום זה היה גם מוצג של התביעה במשפטו של הצורר אייכמן ימש"ו; לגבי מוצג זה העידה גם ה' אסתר גולדשטיין, לבית שמשוביץ' מטעטש.

אלב"ז = אלבום זהב. זהו אלבום צילומים של יהודים אשר שירתו בצבא האוסטרו-הונגרי במלחמת העולם הראשונה, עם כתבות קצרות על שירותם באותו צבא. כמו כן ישנן באותו אלבום כתבות בלי צילומים על יהודים ששירתו בצבא הנ"ל. אלבום זה הופיע בבודפשט ב-1940 כתגובת היהודים נגד החקיקה האנטי-יהודית של הפרלמנט ההונגרי. האלבום נקרא בהונגרית:

A MAGYAR HADVISELT ZSIDÓK ARANYALBUMA AZ 1914-1918-AS VILÀGHÀBORU EMLÉKÉRE.
SZERKESZTETTE HEGEDÜS MÀRTON.
A MAGYAR HADVISELT ZSIDÓK ARANYALBUMA SZERKESZTÖBIZOTTSÀGA KÖZREMÜKÖDÉSÉVEL * 1940 BUDAPEST

באלבום ישנם 18 צילומים של יהודים מטעטש, אם כי היו יותר יהודים מטעטש שגוייסו לצבא האוסטרו-הונגרי במלחהע"ר, ומסיבה בלתי ברורה אינם מופיעים תמונותיהם של כל היהודים האלה באלבום הנ"ל. העתקי צילומים אלה יופיעו בקובץ הזכרונות והעדויות אשר אני מקוה כי יופיע ביום מהימים;

אר"י = ארץ ישראל;

הודעות מהונגריה = מדובר ברבבות הודעות שנתקבלו ב"יד ושם" מהארכיון של צבא הונגריה על יהודים שנשלחו בפלוגות עבודה לחזית המזרחית באוקראינא במלחמת העולם השניה ושם נהרגו או נעלמו. בין ההודעות האלה ישנן כמה הודעות הנוגעות ליהודים מטעטש והפרטים הכלולים בהם מאוזכרים כאן ב"קובץ" (בתרגום מהונגרית לעברית);

יו"ח = יוצא (יוצאי) חלציו /חלציה, כלומר הצאצאים.

כרטסת מאוטהאוזן = ב"יד ושם" ישנה הכרטסת המקורית של האסירים במחנה מאוטהאוזן שנמצאה ע"י צבא ארה"ב בעת שחרור המחנה ב-5.5.45. בין הכרטיסים ישנם כמה כרטיסים של יהודים מטעטש והפרטים הכלולים בהם מאוזכרים ב"קובץ" זה (בתרגום מגרמנית לעברית);

מלחהעה"ר = מלחמת העולם הראשונה;
מלחהעה"ש = מלחמת העולם השניה;
ממ"נ = מקום מנוחתו / מקום מנוחתה;
נלב"ע = נפטר לבית עולמו / נפטרה לבית עולמה;
רפרנמ"ט עה"ס = רשימת פרענומראנטן מטעטש על הספר... (או רשימות פרענומראנטן מטעטש על הספרים...). אחרי ראשי התבות האלה רשום בדרך כלל שם של ספר ושנת הדפסתו לפי הלוח העברי. כאן אולי המקום להסביר את המלה "פרענומראנט" וכמו כן את התופעה הזאת. ובכן הפירוש של מלה זו הוא - מנוי מראש או חותם מראש. התופעה של פרענומראנטן היתה נפוצה בקהילות ישראל באירופא וגם בצפון אפריקא. המעוניינים לדעת יותר על תופעה זו מוצע להם לעיין ב"ספר הפרענומראנטן" מאת בערל כהן, שהו"ל ע"י ספרית הסמינר היהודי התיאולוגי בניו-יורק ב-1975. יש להניח שהספר נמצא בספריות רבות בארץ. בכל אופן בבית הספרים הלאומי והאוניברסיטאי בירושלים הוא נמצא, ורשום בסימן $2^{0}75A5434$ אלה שיעיינו בו מוצע להם לעיין במיוחד בעמ' 123 בסימן 3612 ושם ימצאו על כמה ספרים היו פרענומראנטן מטעטש (אני מצאתי יותר ספרים מאלה הרשומים שם ובהם פרענומראנטן מטעטש). בין הספרים אשר בהם מצאתי רפרנמ"ט היו גם ספרים שהודפסו מחדש לאחר החורבן - בעיקר בארץ ישראל ובארה"ב, אבל במידה פחותה גם בארצות אחרות ואפילו במחנות שארית הפליטה בגרמניה. ההדפסות החדשות נעשו במתכונת ההדפסות המקוריות כולל רשימות הפרענומראנטן, אולם בכמה מהספרים שהודפסו מחדש הוסיפו דפי הנצחה לזכרם של ההרוגים עקה"ש בעת החורבן. כך מצאתי שמות מסויימים אשר נרשמו ברפרנמ"ט בהדפסה המקורית על ידי בעלי השמות בעצמם ואותם השמות גם נרשמו בדפי ההנצחה בהדפסה המחודשת ע"י שרידי בני משפחותיהם. כל פעם שמצאתי תופעה זו היא גרמה לי להתרגש.
רשימת שׂטוּטהוֹף = זו רשימה שנתקבלה ב"יד ושם" ובה רשומות נשים יהודיות שגורשו מהונגריה לבירקנאו ולאחר שׂהות קצרה בבירקנאו הועברו למחנה שטוטהוף (Stutthof). ברשימה ישנם מעט פרטים: שמות המשפחה והשמות הפרטיים (ע"י כמה שמות רשומים גם שמות המשפחה לפני הנישואין), מקומות ותאריכי הלידה, וע"י כמה שמות רשומים גם שמות האבות של הנשים. ברשימה ישנם גם מספר שמות של נשים שנולדו בטעטש, אך מכיוון שברשימה לא רשומות הכתובות של הנשים לפני הגירוש - אי אפשר לדעת היכן גרו הנשים לפני שגורשו לבירקנאו.
ישנם עוד קיצורים ור"ת, אבל אלה שכיחים יותר ומופיעים גם בפירסומים אחרים וע"כ נראה לי כי אין צורך להסבירם גם כאן.

11. התאריכים הרשומים בקובץ זה הם עפ"י רוב לפי הלוח העברי, גם אם במקורות מהם נשאבו הם רשומים לפי הלוח הכללי, הם תורגמו על ידי בהתאם ללוח העברי. יחד עם זאת כדי להקל על הקורא לעשות השוואה בין הלוחות, נרשמו במקרים מסויימים שני התאריכים - העברי והכללי. בכל אופן ניתנת כאן השוואה בין השנים לפי שני הלוחות - החל משנת תק"פ (1820) בה התחילו יהודים לבוא לגור בטעטש ועד שנת תשכ"ד (1964) בה התחלתי מחדש באיסוף הפרטים על קהילת טעטש - כמפורט להלן:-

תק"פ - 1819/20	תקפ"א - 1820/21
תקפ"ב - 1821/22	תקפ"ג - 1822/23
תקפ"ד - 1823/24	תקפ"ה - 1824/25
תקפ"ו - 1825/26	תקפ"ז - 1826/27
תקפ"ח - 1827/28	תקפ"ט - 1828/29
תק"צ - 1829/30	תקצ"א - 1830/31
תקצ"ב - 1831/32	תקצ"ג - 1832/33
תקצ"ד - 1833/34	תקצ"ה - 1834/35
תקצ"ו - 1835/36	תקצ"ז - 1836/37
תקצ"ח - 1837/38	תקצ"ט - 1838/39
ת"ר - 1839/40	תר"א - 1840/41
תר"ב - 1841/42	תר"ג - 1842/43
תר"ד - 1843/44	תר"ה - 1844/45
תר"ו - 1845/46	תר"ז - 1846/47
תר"ח - 1847/48	תר"ט - 1848/49

תר״י - 1849/50
תרי״א - 1850/51
תרי״ב - 1851/52
תרי״ג - 1852/53
תרי״ד - 1853/54
תרט״ו - 1854/55
תרט״ז - 1855/56
תרי״ז - 1856/57
תרי״ח - 1857/58
תרי״ט - 1858/59
תר״כ - 1859/60
תרכ״א - 1860/61
תרכ״ב - 1861/62
תרכ״ג - 1862/63
תרכ״ד - 1863/64
תרכ״ה - 1864/65
תרכ״ו - 1865/66
תרכ״ז - 1866/67
תרכ״ח - 1867/68
תרכ״ט - 1868/69
תר״ל - 1869/70
-
תרל״א - 1870/71
תרל״ב - 1871/72
תרל״ג - 1872/73
תרל״ד - 1873/74
תרל״ה - 1874/75
תרל״ו - 1875/76
תרל״ז - 1876/77
תרל״ח - 1877/78
תרל״ט - 1878/79
תר״מ - 1879/80
תרמ״א - 1880/81
תרמ״ב - 1881/82
תרמ״ג - 1882/83
תרמ״ד - 1883/84
תרמ״ה - 1884/85
תרמ״ו - 1885/86
תרמ״ז - 1886/87
תרמ״ח - 1887/88
תרמ״ט - 1888/89
תר״נ - 1889/90
תרנ״א - 1890/91
תרנ״ב - 1891/92
תרנ״ג - 1892/93
תרנ״ד - 1893/94
תרנ״ה - 1894/95
תרנ״ו - 1895/96
תרנ״ז - 1896/97
תרנ״ח - 1897/98
תרנ״ט - 1898/99
תר״ס - 1899/1900.
תרס״א - 1900/1901
תרס״ב - 1901/02
תרס״ג - 1902/03
תרס״ד - 1903/04
תרס״ה - 1904/05
תרס״ו - 1905/06
תרס״ז - 1906/07
תרס״ח - 1907/08
תרס״ט - 1908/09
תר״ע - 1909/10
תרע״א - 1910/11
תרע״ב - 1911/12
תרע״ג - 1912/13
תרע״ד - 1913/14
תרע״ה - 1914/15
תרע״ו - 1915/16
תרע״ז - 1916/17
תרע״ח - 1917/18
תרע״ט - 1918/19
תר״פ - 1919/20
תרפ״א - 1920/21
תרפ״ב - 1921/22
תרפ״ג - 1922/23
תרפ״ד - 1923/24
תרפ״ה - 1924/25
תרפ״ו - 1925/26
תרפ״ז - 1926/27
תרפ״ח - 1927/28
תרפ״ט - 1928/29
תר״צ - 1929/30
תרצ״א - 1930/31
תרצ״ב - 1931/32
תרצ״ג - 1932/33
תרצ״ד - 1933/34
תרצ״ה - 1934/35
תרצ״ו - 1935/36
תרצ״ז - 1936/37
תרצ״ח - 1937/38
תרצ״ט - 1938/39
ת״ש - 1939/40

תש"א	1940/41	תש"ב	1941/42
תש"ג	1942/43	תש"ד	1943/44
תש"ה	1944/45	תש"ו	1945/46
תש"ז	1946/47	תש"ח	1947/48
תש"ט	1948/49	תש"י	1949/50
תשי"א	1950/51	תשי"ב	1951/52
תשי"ג	1952/53	תשי"ד	1953/54
תשט"ו	1954/55	תשט"ז	1955/56
תשי"ז	1956/57	תשי"ח	1957/58
תשי"ט	1958/59	תש"ך	1959/60
תשכ"א	1960/61	תשכ"ב	1961/62
תשכ"ג	1962/63	תשכ"ד	1963/64

כל השלבים של הכנת קובץ זה - החל מאסוף החומר ומיונו, דרך רישומו והעלתו על גבי תקליטון של מחשב והכנתו למסירה לדפוס - נעשו על ידי. כל שלב נבדק היטב כדי למנוע טעויות, שבושים ושגיאות. אבל, כבר נאמר ע"י נעים זמירות ישראל "שגיאות מי יבין מנסתרות נקני" וע"כ הנני מבקש מראש מהקוראים כי אם ימצאו טעות, שבוש או שגיאה - לראות אותם כשגגה ולהפנות את תשומת לבי לכך על מנת שאוכל לתקן את הטעון תיקון.

י.ג.

בשנים האחרונות נוהגים בעצרות הזכרון לשואה ולגבורה לקרוא שמות הנספים בשואה, על פי רשימות המתקבלות מרשות הזכרון לשואה ולגבורה "יד ושם", בעטיפות אשר בתחילתן נמצא גם השיר "לכל איש יש שם" שחובר ע"י המשוררת זעלדא. הסיסמה לקריאת השמות כנ"ל שנקבעה ע"י "יד ושם" היא - הכותרת של אותו שיר.
מכיוון שהקובץ הזה ברובו מכיל בתוכו שמות - מצאתי לנכון להביא כאן את השיר במלואו.

לְכָל אִישׁ יֵשׁ שֵׁם

לְכָל אִישׁ יֵשׁ שֵׁם
שֶׁנָּתַן לוֹ אֱלֹהִים
וְנָתְנוּ לוֹ אָבִיו וְאִמּוֹ
לְכָל אִישׁ יֵשׁ שֵׁם
שֶׁנָּתְנוּ לוֹ קוֹמָתוֹ וְאֹפֶן חִיּוּכוֹ
וְנָתַן לוֹ הָאָרִיג
לְכָל אִישׁ יֵשׁ שֵׁם
שֶׁנָּתְנוּ לוֹ הָהָרִים
וְנָתְנוּ לוֹ כְּתָלָיו
לְכָל אִישׁ יֵשׁ שֵׁם
שֶׁנָּתְנוּ לוֹ הַמְּזֻלּוֹת
וְנָתְנוּ לוֹ שְׁכֵנָיו
לְכָל אִישׁ יֵשׁ שֵׁם
שֶׁנָּתְנוּ לוֹ חֲטָאָיו
וְנָתְנָה לוֹ כְּמִיהָתוֹ
לְכָל אִישׁ יֵשׁ שֵׁם
שֶׁנָּתְנוּ לוֹ שׁוֹנְאָיו
וְנָתְנָה לוֹ אַהֲבָתוֹ
לְכָל אִישׁ יֵשׁ שֵׁם
שֶׁנָּתְנוּ לוֹ חֲנָיו
וְנָתְנָה לוֹ מְלַאכְתּוֹ
לְכָל אִישׁ יֵשׁ שֵׁם
שֶׁנָּתְנוּ לוֹ תְּקוּפוֹת הַשָּׁנָה
וְנָתַן לוֹ עְרוֹנוֹ
לְכָל אִישׁ יֵשׁ שֵׁם
שֶׁנָּתַן לוֹ הַיָּם
וְנָתַן לוֹ **זלדה**
מוֹתוֹ.

הראשונים

בפתיחת השער

בשער הזה נכנסים ונרשמים שתי קבוצות יהודים והן:-

הקבוצה הראשונה היא - אותם יהודים בודדים אשר קבלו רשיון זמני לגור בטעטש במאה ה-18 לספה"כ, כאשר נאסר על יהודים לגור בטעטש, בהיותה "עיר כתר חפשית" - בהונגרית: szabad korona város. על המצאותם של אותם יהודים בודדים בטעטש יש מידע בספרים הנקראים "אוסף המסמכים הרשמיים של יהודי הונגריה" מאת פיליפ גרינוואלד ואלכסנדר שייבר, בודפשט, 1963. ובהונגרית הם נקראים: MAGYAR-ZSIDÓ OKLEVÉLTÁR. VII. KÖTET. AZ ELSÖ ORSZÁGOS ZSIDÓ CONSCRIPTIÓK 1725-1748 * BUDAPEST 1963

הכרך השביעי מאותו אוסף (להלן: המסמכים הרשמיים). יהודים אלה מוזכרים כבר בקובץ 'תפוח' השני שהופיע לפני שנים מספר. בקובץ זה ייכתב על יהודים אלה שנית. אך מכיוון שיהודים אלה היו בטעטש רק באופן זמני הם יירשמו כאן רק בפתיחה, בלי סימני הקשר, כמפורט להלן:

בעמ' 140 של 'המסמכים הרשמיים' הנ"ל, אנו מוצאים כי במיפקד היהודים במחוז מרמורוש שהוצג ב-8 בינואר 1728 (לפי התאריך העברי: כ"ד טבת תפ"ח - הערת העורך): נמצא בטעטש חוכר יהודי בשם יעקב ברקו (Jacobus Berko) והוא שילם 15 פלורין דמי חכירה לשנה. ה' יעקב ברקו היה בעל משפחה ובתוכה ילד אחד; היו לו גם סוס ופרה; לא היו לו נכסים המשמשים לצרכי צבור. מ"המסמכים הרשמיים" לא נודעו הפרטים הבאים - מה היו המניעים של השלטונות לתת למשפחת ברקו רשיון לגור בטעטש ולו רק באופן זמני, מאין באה משפחה זו לטעטש, כמה זמן שהתה שם ולאן עברה משם, כמה נפשות היו במשפחה. ייתכן ובארכיון העירוני בטעטש ישנם מסמכים אשר בהם ישנן תשובות גם לגבי הפרטים החסרים ב'מסמכים הרשמיים' הנ"ל.

בעמ' 308 של "המסמכים הרשמיים" הנ"ל אנו מוצאים כי במיפקד היהודים במחוז מרמורוש שהוצג ב-9 בספטמבר 1735 (לפי התאריך העברי: י"ט אלול תצ"ה - הערת העורך): נמצא בטעטש יהודי בשם בענדיא (Bendia); לא ברור אם זה שם משפחה או שם פרטי (שבוש של השם "בענדיטי"), כי באותה תקופה עדיין לא הקפידו לרשום שמות משפחה ורק בימי השלטון של הקיסר יוסף השני ניתן הצו לרישום שמות משפחה. ה' בענדיא היה בעל משפחה; אתו נפקדו - אשתו, ילד אחד גדול ושלושה ילדים קטנים, משרת אחד ומשרתת אחת - ובס"ה 8 נפשות (כנראה שגם המשרתים היו יהודים). בבעלותו של ה' בענדיא היו 2 סוסים, 3 פרות ו-5 עגלות והוא שילם 15 פלורין מס לשנה. מ'המסמכים הרשמיים' לא נודעו הפרטים הבאים - מה היו המניעים של השלטונות לתת למשפחת בענדיא רשיון לגור בטעטש ולו רק באופן זמני, מה היה שמו המלא

של ראש המשפחה ומה היו שמותיהם של אלה אשר נפקדו אתו, מאין באה משפחה זו לטעטש, כמה זמן שהתה שם ולאן עברה משם. ייתכן ובארכיון העירוני בטעטש ישנם מסמכים אשר בהם ישנן תשובות גם לגבי הפרטים החסרים ב'מסמכים הרשמיים'. פרט מעניין המופיע במפקד זה הוא שם הישוב - שנרשם TEETS ולא TÉCSÖ כלומר הרישום הוא כפי שהישוב נקרא בפי היהודים ולא כפי שנקרא בהונגרית.

בעמ' 748 של "המסמכים הרשמיים" הנ"ל אנו מוצאים כי במיפקד היהודים במחוז מרמורוש שהוצג ב-4 בנובמבר 1746 (לפי התאריך העברי: י"ט חשון תק"ז - הערת העורך) - נמצאו בטעטש 2 יהודים (שמותיהם אינם רשומים), אתם נפקדו נשותיהם ו-3 ילדיהם; לאחד משני היהודים האלה היה גם משרת ושניהם שילמו ביחד 16 פלורין מס לשנה. מ"המסמכים הרשמיים" לא נודעו הפרטים הבאים - שמותיהם של הנפקדים באותו מיפקד בטעטש, מה היו המניעים של השלטונות לתת ליהודים אלה רשיונות לגור בטעטש ולו רק באופן זמני, מאין באו יהודים אלה לטעטש, כמה זמן גרו שם ולאן עברו משם. גם לגבי שאלות אלה יש להניח כי יש להן תשובות במסמכים אשר אולי נמצאים בארכיון העירוני בטעטש.

במיפקדי היהודים שהיו לאחר המיפקד ב-1746 כבר לא נמצאו יהודים בטעטש, במשך כמה עשרות שנים. אם כי ייתכן שבין מיפקד למיפקד היו שם יהודים עפ"י רשיונות זמניים, אך לא מצאתי סימוכין לכך. ייתכן ובארכיון העירוני בטעטש ישנם מסמכים אשר בהם ישנן תשובות גם לגבי הנחה זו.

לאחר שהוצגו היהודים אשר גרו בטעטש במאה ה-18 לספה"כ, באופן זמני ובמיגבלות - נעבור עתה לקבוצה השניה של יהודים אשר נכנסים ונרשמים בשער זה, והם אותם יהודים ראשונים אשר קבלו כבר במחצית הראשונה של המאה ה-19 לספה"כ רשיונות לגור בטעטש בלי מיגבלות שהיו מקודם לגבי מגורי יהודים שם. יהודים אלה רשומים לפי סדר הא"ב של שמות משפחותיהם, כי לא נודע סדר בואם לטעטש, מלבד השם שנרשם ראשון (לא לפי סדר הא"ב) והוא שמו של ר' נפתלי רוזנפלד, אשר לפי עדויות מספר ששמעתי עוד בילדותי בטעטש וגם מיוצאי טעטש שעלו ארצה - הוא היה היהודי הראשון שקבל רשות לגור בטעטש בלי המגבלות שהיו באותה תקופה לגבי מגורי יהודים שם.

בשער זה נכנסו ונרשמו שמותיהם של 23 יהודים ומשפחותיהם, שבאו לגור בטעטש או נולדו בה בתקופה שבין השנים תק"ף (1820) - תר"י (1850). השמות האלה נרשמו על סמך עדויות בע"פ, בלי אסמכתות בכתב. המסמך היחידי המאשר את המצאותם של יהודים באותה תקופה בטעטש הוא מיפקד היהודים בהונגריה בשנים 32-1830 הנמצא בספריית האקדמיה בבודפשט וצילום זעיר (מיקרופילם) ממנו נמצא במכון לחקר התפוצות של אוניברסיטת תל-אביב. באותו מיפקד נמצאו בטעטש 9 יהודים, אך שמותיהם אינם רשומים במיפקד; אבל יש להניח כי כמה יהודים אשר שמותיהם רשומים בשער זה כבר גרו בטעטש בעת אותו מיפקד. כ"כ יש להניח כי באותה תקופה, בין השנים תק"ף - תר"י, היו בטעטש יותר יהודים מאלה הרשומים כאן ורק שמותיהם לא נודעו בעת כתיבת חיבור זה. גם בעניין זה יש להניח כי בארכיון העירוני בטעטש ישנם מסמכים המאשרים הנחה זו.

ועתה נראה מי הם אותם יהודים שנכנסו ונרשמו בשער זה:-

רוזנפלד (דיאמנט) נפתלי 1.0001 Rosenfeld (Diamant) Naftali

ר' נפתלי רוזנפלד - היהודי הראשון שקבל בראשית המאה ה-19 לספה"כ רשות בלתי מוגבלת לגור בטעטש, (ההדגשה באה, כי פרט זה שמעתי עוד בילדותי בטעטש וגם בראיונות עם יוצאי טעטש ותיקים שראיינתי לצורך איסוף פרטים לקובץ זה שמעתי פרט זה) - ואבי משפחת רוזנפלד שהסתעפה בטעטש ומטעטש לישובים אחרים במרמורוש וגם מעבר למחוז זה - שם משפחתו המקורי היה דיאמנט (Diamant). ר' נפתלי נולד בעיר רישא (בפולנית:Rzeszow) (לפי גרסא אחרת נולד בסטריזוב) שבגליציא שהיתה אז תחת שלטון רוסיה הצארית. כאשר רצו לגייס אותו לצבא הצאר, ברח למרמורוש (לפי גרסא אחרת ברח לאונגוואר ורק כעבור איזה זמן בלתי ידוע עבר למרמורוש) והסתתר אצל משפחה יהודית בשם רוזנפלד אשר גרה באחד הישובים הסמוכים לטעטש. ר' נפתלי אימץ לעצמו את שם המשפחה רוזנפלד, כשמה של המשפחה אשר אצלה הסתתר. פרטים נוספים מתולדותיו , וביניהם גם כיצד קבל רשות לגור בטעטש, ופרטים על צאצאיו ועל צאצאי צאצאיו, יופיעו אי"ה לאחר הדפסת קובץ זה והפצתו - בקובץ מיוחד "ר' נפתלי רוזנפלד וביתו בטעטש". ר' נפתלי גר בטעטש עד אחרית ימיו, אך לא נודע מתי נלב"ע והיכן מקום מנוחתו.

יו"ח של ר' נפתלי ורעייתו ה' אסתר (1.0018): שמואל חיים (2.1860), אריה לייבוש (2.1840), גנענדל (1.0013), שרגא פייבוש (2.1861), משה (2.1853), בת ששמה לא נודע והיא היתה אמה של ה' שיינדל דייטל (2.0512). כ"כ היה איזה קשר משפחתי בין ר' נפתלי ובין ה' ייטא מרים איצקוביץ' (2.0175), אך לא נודעו פרטים על קשר משפחתי זה.

*

אושר שמואל 1.0002 Us'er S'muel

ר' שמואל אושר הראשון הגיע לטעטש במחצית הראשונה של המאה ה-19 לספה"כ. לא נודעו פרטים מתולדותיו, מתי נלב"ע והיכן ממ"נ .

שם רעייתו של ר' שמואל ופרטים מתולדותיה לא נודעו.

יו"ח של ר' שמואל ורעייתו: אשר יעקב (2.0064), אברהם זאב (2.0061); שמות נוספים לא נודעו.

*

אינהורן חנא 1.0003 Einhorn Chune

ר' חנא איינהורן הגיע לטעטש במחצית הראשונה של המאה ה-19 לספה"כ, אך לא נודע מאין הגיע וכ"כ לא נודעו פרטים מתולדותיו, מתי נלב"ע והיכן ממ"נ.

שם רעייתו של ר' חנא ופרטים מתולדותיה לא נודעו, מלבד זה שמוצאה היה מקולומיא שבגליציא.

יו"ח של ר' חנא ורעייתו: אריה לייב (2.0134), הינדא (2.0036); שמות נוספים לא נודעו. שמו של ר' חנא נדבק היטב לשמות צאצאיו וצאצאי צאצאיו עד דורנו; גם לא יהודים הדביקו להם את הכינוי Kuna (שבוש של חנא).

*

הרשקוביץ' שמואל 1.0004 Hers'kovic' S'muel

ר' שמואל הרשקוביץ', אבי משפחת הרשקוביץ' הכהנים, היה בין היהודים הראשונים שהגיעו לטעטש במחצית הראשונה של המאה ה-19 לספה"כ. לא נודע מאין הגיע, וכ"כ לא נודעו פרטים מתולדותיו, מתי נלב"ע והיכן ממ"נ.

יו"ח של ר' שמואל ורעייתו ה' אסתר (1.0005): נח צבי (2.0681), ריזל (2.0615), שמעיה זאב (2.0706); שמות נוספים לא נודעו.

לגבי משפחת הרשקוביץ' זו יש להעיר כי בכמה מקומות מצאתי את השם רשום בתוספת השם כ"ץ, וזאת כנראה להדגיש שזאת משפחת כהנים.

*

הרשקוביץ' אסתר 1.0005 Hers'kovic' Ester

ה' אסתר - האם של משפחת הרשקוביץ' הכהנים - הגיעה לטעטש במחצית הראשונה של המאה ה-19 לספה"כ, אך לא נודע מאין הגיעה. כ"כ לא נודעו פרטים מתולדותיה, מתי נלב"ע והיכן ממ"נ.

יו"ח של ה' אסתר ורי שמואל (1.0004): רשומים בסימן 1.0004.

*

ויס יעקב בן ציון 1.0006 Weis Jakov Bencion

ר' יעקב בן ציון ויס הראשון, אבי משפחת ויס שהסתעפה בטעטש וממנה לישובים אחרים במרמורוש וגם מעבר למחוז זה, נולד בסביבת זידיטשוב שבגליציא והגיע לטעטש במחצית הראשונה של המאה ה-19 לספה"כ. לא נודעו פרטים נוספים מתולדותיו, גם לא נודע מתי נלב"ע והיכן ממ"נ.

שם רעייתו של ר' יעקב בן ציון, פרטים מתולדותיה, מתי נלב"ע והיכן ממ"נ - לא נודעו.

יו"ח של ר' יעקב בן ציון ורעייתו: יצחק אברהם (1.0008); אריה לייבוש (מלבד שמו לא נודעו פרטים מתולדותיו); שמות נוספים לא נודעו.

*

ויס חיה 1.0007 Weis Chaja

ה' חיה, אשת ר' יצחק אברהם ויס (1.0008), נולדה בסביבת זידיטשוב שבגליציא והגיעה לטעטש עם נישואיה. לא נודעו פרטים נוספים מתולדותיה. לא נודע מתי נלב"ע והיכן ממ"נ.

יו"ח של ה' חיה ור' יצחק אברהם: רשומים בסימן 1.0008.

*

ויס יצחק אברהם 1.0008 Weis Eizik Ebir

ר' יצחק אברהם, בן ר' יעקב בן ציון (1.0006) ויס. נולד בטעטש בערך בשנת ת"ר. לא נודעו פרטים נוספים מתולדותיו ולא נודע מתי נלב"ע; ממ"נ בטעטש (תמונה מהמצבה שעל קברו נתקבלה במערכת ותפורסם בקובץ התמונות).

יו"ח של ר' יצחק אברהם וה' חיה (1.0007): צבי הערש (2.0808), מאיר (2.0792), דוד (2.0772), ישעיה (2.0788), יהודה לייב (2.0780), ביילא (2.0239), ליבא (2.1676), מרים (2.2011). חמשת הבנים היו מוכרים בטעטש וגם מחוץ לטעטש בכינוי "חמשה חומשי תורה", כי הם היו גדולים בתורה.

ר' יצחק אברהם היה מוכר יותר בשמות הלווי שלו - אייזיק עביר, וכך מוכרים גם הנכדים והנינים שלו הנקראים על שמו.

*

בשער זה אנו מוצאים כבר שתי משפחות בשם כ"ץ, וכנראה לא היה קשר משפחתי ביניהן. מכיוון שלא נודע איזו משפחה באה קודם לגור בטעטש, נרשמו כל השמות לפי סדר ה-א"ב של השמות הפרטיים; ע"כ כדי לזהות כל שם לאן הוא שייך יש להשתמש בסימני הקשר.

*

כץ אברהם צבי 1.0009 Katz Avraham Cvi

ר' אברהם צבי בן ר' יצחק הכהן כ"ץ, הגיע לטעטש מוועמעזיף במחצית הראשונה של המאה ה-19 לספה"כ. קצת פרטים מתולדותיו רשומים, אך עדיין לא ערוכים. שמו מופיע ברפרנמ"ט עה"ס "הטוב והישר" תר"מ. לא נודע מתי נלב"ע; ממ"נ בטעטש (צלום מהמצבה על קברו נמצאת בידי, אך לא ניתן לקרוא את תאריך הפטירה שלו).

שם רעייתו של ר' אברהם צבי, פרטים מתולדותיה, מתי נלב"ע והיכן ממ"נ - לא נודעו.

יו"ח של ר' אברהם צבי ורעייתו: יהודה אריה לייב (2.1063), יצחק (2.1070), גיצא (2.1057).

*

כץ יוסף 1.0010 Katz Josef

ר' יוסף כץ הראשון, הגיע לטעטש במחצית הראשונה של המאה ה-19 לספה"כ. לא נודע מאין הגיע וכ"כ לא נודעו פרטים מתולדותיו, מתי נלב"ע והיכן ממ"נ.

יו"ח של ר' יוסף ורעייתו ה' רחל (1.0012): יצחק אהרן (1.1011), בת ששמה לא נודע והיא היתה אמה של ה' חיה פייגא דייטל (2.0499); שמות נוספים לא נודעו.

*

כץ יצחק אהרן 1.0011 Katz Jizchak Aharon

ר' יצחק אהרן, בן ר' יוסף (1.0010) וה' רחל (1.0012) כ"ץ, נולד בטעטש בשנת תר"ח. קצת פרטים מתולדותיו רשומים, אך עדיין לא ערוכים. שנים רבות כיהן כרה"ק בטעטש ובימי כהונתו הוקם ביה"כ הגדול ובניין המקוה. נלב"ע בשנת תרצ"א וממ"נ בטעטש.

ר' יצחק אהרן ורעייתו ה' גנענדל (1.0013) היו חשוכי ילדים וע"כ גידלו בביתם יתומים ויתומות עד שיכלו לעמוד ברשות עצמם.

*

כץ רחל 1.0012 Katz Rachel

ה' רחל, אשת ר' יוסף כ"ץ (1.0010), לא נודעו פרטים מתולדותיה, מאין ומתי הגיעה לטעטש. אבל נודע כי משפחתה היתה בין המשפחות היהודיות הראשונות שקבלו רשות לגור בטעטש כבר במחצית הראשונה של המאה ה-19 לספה"כ בלי ההגבלות שהיו קיימות אז לגבי מגורי יהודים שם. לא נודע מתי נלב"ע והיכן ממ"נ.

יו"ח של ה' רחל ור' יוסף: רשומים בסימן 1.0010.

*

כץ (רוזנפלד) גנענדל 1.0013 Katz (Rosenfeld) Gnendl

ה' גנענדל, בת ר' נפתלי (1.0001) וה' אסתר (1.0018) רוזנפלד, אשת ר' יצחק אהרן (1.0011) כ"ץ. היתה כנראה בין בנות ישראל הראשונות שנולדו בטעטש. לא נודעו פרטים מתולדותיה. גרה בטעטש עד אחרית ימיה, אך לא נודע מתי נלב"ע; ממ"נ בטעטש.

ה' גנענדל ובעלה ר' יצחק אהרן היו חשוכי ילדים וע"כ גידלו בביתם יתומים ויתומות עד שיכלו לעמוד ברשות עצמם.

*

לזרוביץ' משה 1.0014 Lazarovic' Mos'e

ר' משה לזרוביץ' הגיע לטעטש מבעדעוולא בשנת ת"ר. לא נודעו פרטים מתולדותיו, מתי נלב"ע והיכן ממ"נ.

שם רעייתו של ר' משה, פרטים מתולדותיה, מתי נלב"ע והיכן ממ"נ - לא נודעו.

יו"ח של ר' משה ורעייתו: יהודה פנחס (2.1122), דוד שלמה (10 2.22), ברוך (2.2212).

*

ליבוביץ' מרדכי שרגא 1.0015 Lebovic' Mordchaj S'raga

ר' מרדכי שרגא, בן ר' יחיאל מעכיל וה' חיה פערל ליבוביץ' - מוצאו היה מבעהמין (ציכיה ההיסטורית). הגיע לטעטש מאפשא בערך בשנת תר"ב. קצת פרטים מתולדותיו רשומים ויופיעו בקובץ הזכרונות והעדויות. נלב"ע ביום י"א כסלו תרס"ז וממ"נ בטעטש (צלום מהמצבה שעל קברו נמצא בידי).

שם רעייתו של ר' מרדכי שרגא, פרטים מתולדותיה, מתי נלב"ע והיכן ממ"נ - לא נודעו.

יו"ח של ר' מרדכי שרגא ורעייתו: משה יחיאל (2.1194), רבקה (2.1492), בת ששמה לא נודע והיא היתה רעייתו של ר' אברהם עביר רוזנברג (2.1829).

ר' מרדכי שרגא היה מוכר בטעטש בכינוי "מאטיע"; כינוי זה נדבק היטב לשמותיהם של צאצאיו וצאצאי צאצאיו עד הדור האחרון ואפילו הלא יהודים הוסיפו כינוי זה לשמותיהם של בני משפחה זו, אם כי בלבוש הונגרי Matyó. לגבי ר' מרדכי שרגא אין ספק כי מקור השם של משפחתו הוא בשם לייב, כלומר התרגום של אריה ליידיש. הנחה זו מבוססת על ציור של אריה המופיע על המצבה של ר' מרדכי שרגא.

*

מילר משה צבי 1.0016 Miler Mos'e Hers'

ר' משה צבי מילר הראשון ואבי משפחת מילר המסועפת - הגיע לטעטש במחצית הראשונה של המאה ה-19 לספה"כ. אם כי לא נודע בדיוק מאין הגיע, קיימת סברה בין צאצאי צאצאיו כי מוצאו היה מגאניץ', ועל סמך סברה זו נראה לי כי הוא היה בן לאחת מ-7 משפחות בשם מילר שנמצאו בגאניץ' בעת מפקד היהודים שם ב-1830 (ראה הערך "גאניטש" בספר מרמורוש, עמ' 298, טור 2). פרטים מתולדותיו, מתי נלב"ע והיכן ממ"נ - לא נודעו.

שם רעייתו של ר' משה צבי, פרטים מתולדותיה, מתי נלב"ע והיכן ממ"נ - לא נודעו.

יו"ח של ר' משה צבי ורעייתו: יחזקאל (2.1359), אשר אנשיל אליעזר (2.1347), אברהם (2.1339), אסתר (2.1227), רחל (2.0730).

*

פיג חיים 1.0017 Feig Chajim

ר' חיים פייג הגיע לטעטש במחצית הראשונה של המאה ה-19 לספה"כ, אך לא נודע מאין הגיע. כ"כ לא נודעו פרטים

מתולדותיו, מתי נלב״ע והיכן ממ״נ.
שם רעייתו של ר׳ חיים, פרטים מתולדותיה, מתי נלב״ע והיכן ממ״נ - לא נודעו.
יו״ח של ר׳ חיים ורעייתו: פסח (2.1545), מאליע (2.1543).
בין ר׳ חיים פייג ובין ר׳ מנשה קליין (2.1755) היו קשרי משפחה, אך לא נודעו פרטים על קשרי משפחה אלה.

*

רוזנפלד אסתר 1.0018 Rosenfeld Ester

ה׳ אסתר, אשת ר׳ נפתלי (1.0001) רוזנפלד, לא נודעו פרטים מתולדותיה, מתי ומאין הגיעה לטעטש, מתי נלב״ע והיכן ממ״נ.
יו״ח של ה׳ אסתר ור׳ נפתלי: רשומים בסימן 1.0001.

*

שטיינמץ נפתלי הירץ 1.0019 Steinmetz Naftali Hirc

ר׳ נפתלי הירץ, בן ר׳ שלמה שטיינמץ, השו״ב מספינקא, פרטים מכתב היוחסין שלו יפורסמו בקובץ הזכרונות והעדויות. ר׳ נפתלי הירץ היה בין היהודים הראשונים שהגיעו לטעטש במחצית הראשונה של המאה ה-19 לספה״כ. לא נודעו פרטים מתולדותיו לאחר שהגיע לטעטש וכ״כ לא נודע מתי נלב״ע והיכן ממ״נ.
רעייתו של ר׳ נפתלי הירץ היתה ה׳ לאה מלכה, בתו של הר״ר יוסף מרדכי כהנא הדומ״צ בסיגט. לא נודעו פרטים מתולדותיה ולא נודע מתי נלב״ע והיכן ממ״נ.
יו״ח של ר׳ נפתלי הירץ ורעייתו ה׳ לאה מלכה: יוסף מרדכי (2.1992), נחמן (2.2002), פריידא רבקה (2.2193).
לר׳ נפתלי הירץ היתה כנראה אחות בטעטש, והיא - רעייתו של ר׳ ישראל מנחם מענדל כהנא (2.1023) ששמה לא נודע.

*

שלומוביץ׳ אברהם 1.0020 S'lomovic'Avraham

ר׳ אברהם שלומוביץ׳ היה גר בטעטש במחצית הראשונה של המאה ה-19 לספה״כ במשך תקופה מסויימת ואח״כ עבר לגור במקום אחר במרמורוש - כל זה נמסר ע״י ה׳ סאליאן אמדור זק מארה״ב, המתייחסת על משפחתו. לא נודעו פרטים מתולדותיו, מתי ומאין הגיע לטעטש , ומתי ולאן עבר משם.
גם שם רעייתו של ר׳ אברהם לא נודע ולא נודעו פרטים מתולדותיה.
יו״ח של ר׳ אברהם ורעייתו: יצחק (1.0021), שמות נוספים לא נודעו .

*

שלומוביץ׳ יצחק 1.0021 S'lomovic' Jizchak

ר׳ יצחק, בן ר׳ אברהם (1.0020) שלומוביץ׳, נולד בטעטש במחצית הראשונה של המאה ה-19 לספה״כ, עפ״י עדותה של ה׳ סאליאן אמדור זק מארה״ב, המתייחסת על משפחתו. לא נודעו פרטים מתולדותיו ולאן עבר מטעטש (עם הוריו) ומתי.

*

שמילוביץ׳ 1.0022 S'milovic'

שמות אביהם ואמם של משפחת שמילוביץ׳ המסועפת בטעטש לא נודעו. כ״כ לא נודעו פרטים מתולדותיהם, מלבד זה שהם היו בין היהודים הראשונים שקבלו רשות לגור בטעטש כבר במחצית הראשונה של המאה ה-19 לספה״כ. לא נודע מאין הגיעו לטעטש. גם לא נודע מתי נלב״ע והיכן ממ״נ.
יו״ח של הראשונים ממשפחת שמילוביץ בטעטש:- שמואל (1.0023), שמות נוספים לא נודעו.

*

שמילוביץ׳ שמואל 1.0023 S'milovic' S'muel

ר׳ שמואל היה הראשון במשפחת שמילוביץ׳ שנולד בטעטש במחצית הראשונה של המאה ה-19 לספה״כ. הוריו מוזכרים בסימן 1.0022. לא נודעו פרטים מתולדותיו של ר׳ שמואל, מתי נלב״ע והיכן ממ״נ.
גם שם רעייתו של ר׳ שמואל, פרטים מתולדותיה, מתי נלב״ע והיכן ממ״נ - לא נודעו.
יו״ח של ר׳ שמואל ורעייתו: נטע (2.2115), שמות נוספים לא נודעו.

*

הממשיכים

בפתיחת השער

בשער זה נכנסים ונרשמים שמותיהם של יותר מאלפיים יהודים אשר באו לגור בטעטש או נולדו בה בין השנים תר"י (1850) - תש"ד (1944), מהם שנשארו לגור בטעטש עד אחרית ימיהם ומקום מנוחתם שם, מהם שעברו משם למקומות אחרים אם לאחר שהייה קצרה במקום ואם לאחר שנים רבות, מהם שזכו לעלות לארץ ישראל לפני החורבן, מהם שגורשו וניספו ומקומות קברותיהם לא נודעו, מהם שגורשו והעבידו אותם בפרך אבל החזיקו מעמד עד יום השחרור ומאלה היו וישנם אשר נפוצו בארבע כנפות תבל ואחרונים הם אלה אשר מאסו בחיי הגלות וחתרו בדרכי ההעפלה והעליה כדי להגיע אל מחוז חפצם בארץ ישראל, והקימו בתים לתפארת והמה בני דור ההמשך - אשר עליהם עוד ייכתב באחד הקבצים הבאים.

בתקופה אשר אליה אנו נכנסים בשער זה, היו תמורות רבות בטעטש - הן בכל הנוגע לכלל התושבים והן במה שנוגע לקהילה היהודית שם. דרך הפרטים המעטים המוזכרים כאן עם השמות תהיה אפשרות להבין במקצת מה שהתרחש שם.

כאמור נרשמים בשער זה יותר מאלפיים שמות, אולם אין ספק כי היו שם יותר יהודים באותה תקופה ורק כאשר תהיה גישה לארכיונים בטעטש, נדע שמותיהם של יהודים נוספים אשר אינם מוזכרים ורשומים כאן.

השמות בשער זה רשומים ברובם לפי סדר ה-א"ב של השמות (כפי שהוסבר כבר) ורק שמות מעטים אשר מאיזו שהיא סיבה לא נרשמו לפי הסדר הזה רשומים אחר כך; אבל במקומות שבהם היו צריכים להיות רשומים מופיעים הערות ומראי מקומות אל המקומות בהם נרשמו.

גם בשער הזה ישנם הסברים קצרים לגבי כל שם משפחה שהיה בטעטש ואשר לא הופיע בשער הראשון.

ועתה הבה ונכנס בשער ונראה מי הם אותם יהודים שנרשמו בו:-

א

*

אביאלי (אורנשטין) שמעון זאב 2.0001 Avieli (Ornstein) S'imon Zeev

ה' שמעון זאב בן ר' יששכר דב בעריש וה' מלכה אורנשטין מבעדעוולא - נולד בשנת תרע"א. פרטים מתולדותיו רשומים בשלושת הספרים אשר כתב: עלילה בפראג (תשכ"ח), לפי פקודה ממוסקבה (תשכ"ט), מעורבות (תשל"ח). בספרו "מעורבות" הקדיש ה' שמעון פרק מיוחד לקהילת טעטש וע"כ רצוי שכל אחד מאתנו יקרא אותו (הספר תורגם ליידיש ואולי גם לאנגלית). ה' שמעון זאב עלה ארצה בשנת תרצ"ה וגם על חייו הסוערים בארץ כתוב ב"מעורבות".

ה' שמעון זאב התחתן עם ה' אלישבע לבית גולדמן מסלובקיה ונולדו להם שני בנים: דב, עזריאל.

ד"ר דב אביאלי, נולד בארי"י, התחתן עם ה' נעמי לבית פלוראני מיוצאי איטליה, ואלה יו"ח:- אליחי, ליאת יהודית, קרן.

ה' שמעון זאב נלב"ע ביום י"ח אלול תשמ"ג ומקום מנוחתו בראש פינה.

ה' שמעון זאב עיברת את שם משפחתו מאורנשטין לאביאלי, לאחר שבנו עזריאל טבע בים, אבל גם לאחר שינוי זה נשאר מוכר יותר בשם משפחתו המקורי. אולם לעניננו יש משמעות לשם אביאלי, כי לפי הסדר שנקבע לכתיבת השמות בשער זה - הוא פותח את השער. לכאורה זה מקרה, אבל לפעמים יש גם למקריות משמעות: נפגשתי פעמים מספר עם ה' שמעון כדי להתייעץ אתו בקשר לחיבור זה וגם התכתבתי אתו בעניין זה; באחד המכתבים הוא כתב לי כי כאשר אגיע לשלב של הוצאת החיבור לאור הוא יכתוב לזה את הפתיחה. לצערי, ה' שמעון הלך לעולמו לפני שהספקתי להגיע לשלב זה ולקבל ממנו את הפתיחה לחיבור זה. ע"כ נראה לי הופעת שמו בראש השער הזה כתחליף קלוש לפתיחת החיבור על ידו.

*

אבנרי (אדלשטין) זהבה (גולדא) 2.0002 Avneri (Edelstein) Zahava

ה' גולדא, בת ר' אברהם יוסף (2.0018) וה' ייטא לאה (2.0028) אדלשטיין. לא נודעו פרטים מתולדותיה. באחד התצלומים שבאלב"א רואים אותה עם אחותה התאומה ה' דינה (2.0243) כשהן עוברות בסלקציא בעת שהגיעו לבירקנאו בסיון תש"ד. מבירקנאו הועברה למחנות ריכוז בגרמניה; השם שלה מופיע ברשימת שארית הפליטה בזאלצווידל. עלתה ארצה בקיץ תש"ו. התחתנה עם ה' משה אבנרי, מעולי רומניה, ויו"ח הם: אריה יוסף, יהודית לאה.

ה' אריה יוסף, נולד בארי"י, התחתן עם ה' צפורה לבית גרבר, ואלה יו"ח:- שחר, מאור, חן.

ה' יהודית לאה, נולדה בארי"י.

*

אברהם אדולף 2.0003 Abraham Adolf

ה' אדולף, בן ר' שמואל (2.0005) וה' שרה לאה (2.0006) אברהם, נולד בטעטש בשנת תרנ"ז. לא נודעו פרטים מתולדותיו. בסיון תש"ד גורש לבירקנאו, אך לא נודע מה עלה בגורלו לאחר מכן.

יו"ח של ה' אדולף ורעייתו ה' ברטא (2.0008): יצחק (2.0004), רחל (2.0867).

*

אברהם יצחק - ג'ורג 2.0004 Abraham Jizchak - Georg (Gyuri)

ה' יצחק, בן ה' אדולף (2.0003) וה' ברטא (2.0008) אברהם. לא נודעו פרטים מתולדותיו. נספה בעת החורבן, אך לא נודע מתי והיכן נספה.

*

אברהם שמואל 2.0005 Abraham S'muel

ר' שמואל אברהם גר בטעטש במחצית השניה של המאה ה-19 לספה"ב, אך לא נודע מתי ומאין הגיע לטעטש. כ"כ לא נודעו פרטים מתולדותיו ומתי נלב"ע והיכן ממ"נ.

יו"ח של ר' שמואל ורעייתו ה' שרה לאה (2.0006): הלן (2.0848), אדולף (2.0003).

*

אברהם (אנגלשטין) שרה לאה 2.0006 Abraham (Engelstein) Sara Leah

ה' שרה לאה, לבית אנגלשטיין (2.0228), אשת ר' שמואל אברהם (2.0005) - נולדה בטעטש בשנת תר"ל. קצת פרטים מתולדותיה רשומים, אך עדיין לא ערוכים. היתה אחת משתי המיילדות העבריות בטעטש בדור האחרון שלפני החורבן. נהרגה בבירקנאו בסיון תש"ד. יו"ח של ה' שרה לאה ור' שמואל: רשומים בסימן 2.0005.

*

אברהם (מושקוביץ') חיה 2.0007 Avraham (Mos'kovic') Chaja

ה' חיה, בת ר' מרדכי אליעזר (2.1316) וה' פייגא (2.1321) מושקוביץ', הגיעה לטעטש מבושטינא עם הוריה. לא נודעו פרטים מתולדותיה וגם לא מקורותיה בעת החורבן. לאחר מלחהעה"ש התחתנה עם ה' אפרים אברהם, מיוצאי טרנסילבניה,

והצטרפו לקבוצת מעפילים שנעצרו בקפריסין ובתום המעצר עלו ארצה בקיץ תש"ו.
יו"ח של ה' חיה וה' אפרים: מרדכי אליעזר, אסתר, טובה, דוד.
ה' מרדכי אליעזר, נולד בארי"י, התחתן עם ה' ברכה, ויו"ח: חוה, צפורה, ליאור;
ה' אסתר, נולדה בארי"י, התחתנה עם ה' דוד בן יהודה, ויו"ח: איילת, אייל חנן, אילנית, אורלי;
ה' טובה, נולדה בארי"י, התחתנה עם ה' יוסף כראזי, ויו"ח: תומר, אפרת, מכאל, אלדד;
ה' דוד, נולד בארי"י.

*

אברהם (קלוש) ברטא 2.0008 Abraham (Kallós) Berta

ה' ברטא, בת ר' יצחק אייזיק (2.1735) וה' פרימט (2.1749) קלוש, אשת ה' אדולף אברהם (2.0003), נולדה בטעטש ביום ד' שבט תרס"ה. לא נודעו פרטים מתולדותיה. נספתה בעת החורבן, אך לא נודע מתי והיכן נספתה.
יו"ח של ה' ברטא וה' אדולף: רשומים בסימן 2.0003.

*

אברמוביץ' (ליבוביץ') שושנה (רייזל) 2.0009 Abramovic' (Lebovic') S'os'ana (Reizi)

ה' רייזל, בת ר' שלמה (2.1491) וה' באבע (2.1484) סמוק. לא נודעו פרטים מתולדותיה וגם לא מקורותיה בעת החורבן.
עלתה ארצה בעלית הנוער בסתיו תש"ו. התחתנה עם ה' יצחק אברמוביץ' ויו"ח הוא: זאב.
ה' יצחק אברמוביץ' נלב"ע ביום הכיפורים תש"ן.

*

אגמון (שכטר) צפורה 2.0010 Agmon (S'echter) Cipora

ה' צפורה, בת ר' פנחס (2.2055) וה' יאכט (2.2057) שכטר. נולדה בטעטש ביום כ"ט אב תר"פ. לא נודעו פרטים מתולדותיה מלבד אלה הרשומים להלן: היתה בהנהגת השומר הצעיר בטעטש. במלחע"ש היתה פעילה במחתרת החלוצית בהונגריה, שם הכירה את בעלה שיבל"א - ה' אפרים אגמון (טייכמן) מקליין ווארדיין. על פעילותם של ה' צפורה וה' אפרים במחתרת ועל ההיכרות ביניהם מסופר בספר שהופיע בארץ בשם "נאבקנו למען החיים", ובספר שהופיע בהונגריה בשם Tépd le a sárga csillagot ואשר פירושו בתרגום חפשי לעברית הוא "קרע את הטלאי הצהוב". עלתה ארצה בחורף תש"ז. ה' צפורה נלב"ע בסתיו תשכ"ז וממ"נ בקבוץ העוגן.

*

אדלר אברהם דניאל 2.0011 Adler Avraham Daniel

ר' אברהם דניאל, בן ר' משה אריה הלוי אדלר מחוסט, הגיע לטעטש שנים מספר לפני מלחע"ש, יחד עם גיסו - ר' אברהם שמחה איצקוביץ' (2.0163) - ופתחו בית מלאכה ביתי לייצור סוכריות וע"כ היה מוכר יותר בטעטש עפ"י עיסוקו "דניאל דער צוקערל מאכער", כלומר "דניאל מייצר הסוכריות". לא נודעו פרטים מתולדותיו. גוייס למחנות עבודה בהונגריה, אך לא נודעו פרטים מקורותיו בהיותו במחנות. לאחר מלחהעה"ש היגר לארה"ב. נלב"ע ביום י"א כסלו תשל"ז והובא למנ"ע בהר המנוחות בירושלים.
ר' אברהם דניאל היה נשוי פעמיים: אשתו הראשונה היתה ה' זיסל (2.0015), נהרגה בבירקנאו בסיון תש"ד עם ילדיהם ששמותיהם לא נודעו.
לאחר מלחהעה"ש התחתן ר' אברהם דניאל שנית עם ה' רבקה, ואלה יו"ח (אשר גרים כנראה בארה"ב, אך כתובותיהם לא נודעו): שרה, משה אריה, עזריאל אהרן, העניא, ייטא.

*

אדלר דב (בערל) 2.0012 Adler Dov (Berl, Bernat)

ר' דב אדלר הגיע לטעטש סמוך למלחהעה"ש, כשהתחתן עם ה' רוזא שטיינמץ (2.0017) . לא נודע מאין הגיע לטעטש ולא נודעו פרטים מתולדותיו. היה בין המגוייסים הראשונים למחנות עבודה ומכיוון שנפצע ברגלו שוחרר ממחנות העבודה בחורף תש"ד. בסיון תש"ד גורש לבירקנאו, שם נהרגו שני ילדיו ששמותיהם לא נודעו. עפ"י עדות שנמסרה בבוקרשט באביב תש"ה - ראו את ה' דב בין האסירים ששוחררו מהמחנות בשלזיה בחורף תש"ה, אך לא נודע לאן עבר מהמחנות.

*

אדלר דוד 2.0013 Adler David

ר' דוד אדלר הגיע לטעטש כנראה מסיגט בהתחלת המאה ה-20 לספה"כ, כשהתחתן עם ה' רבקה ביסטריצר (2.0276) . לא נודעו פרטים מתולדותיו, מלבד זה שהיה המזכיר של האדמו"ר מספינקא ואז גר תקופה מסויימת בספינקא. נלב"ע בגיל צעיר, אך לא נודע היכן ממ"נ.
יו"ח של ר' דוד וה' רבקה: יצחק יעקב (2.0270).
לר' דוד היה בסיגט אח ושמו ר' פנחס אדלר; בתו של ר' פנחס, ה' יפה (2.1006) היתה נשואה עם ר' עקיבא כהן (2.1002).

אדלר דוד ???. ברפרנמ"ט עה"ס "קומץ המנחה עה"ת תרח"ץ רשום: ר' דוד אדלער. לא נודעו פרטים עליו ועל בני משפחתו, מתי ומאין הגיע לטעטש ועד מתי נשאר לגור שם.

*

אדלר יעקב אליעזר ???. ברפרנמ"ט עה"ס "יסוד יוסף" תר"ץ רשום: ר' יעקב אליעזר הלוי אדלער. לא נודעו פרטים עליו ועל משפחתו, מתי ומאין הגיע לטעטש ועד מתי נשאר לגור שם.

*

אדלר מרטון ???. ברשימת שארית הפליטה בזאלצווידל רשום: Adler Mártonné,1918, Técsö. לא נודעו פרטים נוספים עליה ועל משפחתה, ממתי גרו בטעטש, מה עלה בגורלם של יתר בני המשפחה בעת החורבן ולאן עברה הנ"ל מזאלצווידל.

*

אדלר ריזא ???. ברשימת יוצאי טעטש בארה"ב מופיע: Adler Riza ומקום מגוריו (מגוריה) בפלורידא (Florida). לא נודעו פרטים נוספים על הנ"ל ועל משפחתו (משפחתה).

*

אדלר (אינהורן) אסתר ???. שם זה מופיע באחת הרשימות שנשלחו ע"י אלמוני. על יד השם רשומה כנראה כתבתה בטעטש vásártér (Zsidó kolonia). לא נודעו פרטים נוספים עליה ועל משפחתה ומה עלה בגורלם בעת החורבן.

*

אדלר (אינהורן) העגדי ???. שם זה מופיע באותה רשימה בה מופיע השם הקודם וייתכן שמדובר בשתי אחיות מאותה משפחה.

*

אדלר (אינהורן) רזי ???. גם שם זה מופיע באותה רשימה בה מופיעים שני השמות הקודמים וייתכן כי מדובר באחות נוספת מאותה משפחה.

*

אדלר (גרוס) מנצא 2.0014 Adler (Gros) Manci

ה' מנצא, בת ר' חיים מנחם מענדל (2.0429) וה' לאה (2.0432) גרוס. לא נודעו פרטים מתולדותיה. התחתנה עם ה' אדלר (שמו הפרטי לא נודע וכ"כ לא נודע היכן גרו). ה' מנצא, בעלה, 2 ילדיהם ששמותיהם לא נודעו - ניספו בעת החורבן, אך לא נודע מתי והיכן ניספו.

*

אדלר (זלינגר) זיסל 2.0015 Adler (Zelinger) Zisl

ה' זיסל, בת ר' ברוך צבי וה' שרה זלינגר מחוסט - אשתו הראשונה של ר' אברהם דניאל אדלר (2.0011). לא נודעו פרטים מתולדותיה. נהרגה בבירקנאו בסיון תש"ד, עם ילדיהם ששמותיהם לא נודעו.
לזיסל היתה בטעטש אחות, והיא - ה' פערל איצקוביץ (2.0200).

*

אדלר (ליבוביץ') רייזל 2.0016 Adler (Lebovic') Reizil

ה' רייזל, בת ר' משה יחיאל (2.1194) וה' מלכה (2.1214) ליבוביץ'. נולדה בטעטש ועם נישואיה לאחד בשם אדלר (שמו הפרטי לא נודע) עברה לגור בדובעוע. נלב"ע בימי מלחהעה"ש וממ"נ כנראה בדובעוע.
בעלה ובתה של ה' רייזל, ששמותיהם לא נודעו - ניספו בעת החורבן, אך לא נודע מתי והיכן ניספו.
מיו"ח של ה' רייזל שרד בן אחד ושמו מרדכי. לאחר מלחהעה"ש היגר לארה"ב, אך כתבתו שם לא נודעה.

*

אדלר (שטיינמץ) רוזא 2.0017 Adler (Steinmetz) Roza

ה' רוזא, בת ר' יהודה אריה לייב שטיינמץ (2.1991). לא נודעו פרטים מתולדותיה. זמן קצר לפני מלחע"ש התחתנה עם ר' דב אדלר (2.0012) ונולדו להם 2 ילדים, ששמותיהם לא נודעו. בסיון תש"ד גורשו ה' רוזא ומשפחתה לבירקנאו; שני הילדים נהרגו שם, ואילו ה' רוזא הועברה מבירקנאו למאוטהאוזן ב-3.11.44. לא נודע מה עלה בגורלה לאחר שהגיעה למאוטהאוזן.

*

בטעטש היו כמה משפחות בשם אדלשטיין וכנראה לא היה קשר משפחתי ביניהן וע"כ כדי לדעת את השייכות של כל שם - יש להשתמש בסימני הקשר.

*

אדלשטין אברהם יוסף 2.0018 Edelstein Avraham Josef

ר' אברהם יוסף, בן ר' צבי (2.0033) וה' הינדא (2.0036) אדלשטיין, נולד בטעטש בשנת תרמ"ו. פרטים מתולדותיו - ובהם

פרטים על דברי עידוד שהשמיע באזני היהודים בימים הקשים של שלטון הרשע - רשומים, אך עדיין לא ערוכים. נהרג בבירקנאו בסיון תש״ד.
יו״ח של ר׳ אברהם יוסף ורעייתו ה׳ ייטא לאה (2.0028): דובריש (2.0744), ריסה (2.0217), שלום (2.0034), יהודה צבי (2.0025), סאסא (2.0030), אשר אנשיל (2.0020), גולדא (2.0002), דינה (2.0243), שמשון (2.0035).

*

אדלשטין אהרן 2.0019 Edels'tein Aharon

ר׳ אהרן אדלשטין גר בטעטש שנים רבות, אך לא נודע מתי ומאין הגיע וגם לא נודעו פרטים מתולדותיו. ניספה בעת החורבן, אך לא נודע מתי והיכן ניספה.
יו״ח של ר׳ אהרן ורעייתו ה׳ רחל (2.0038): אסתר (2.1826), בלומא (2.0021), חיים יצחק אליעזר (2.0022), חנה אלטא (2.0024), פייגא (2.0032).

*

אדלשטין אשר אנשיל 2.0020 Edelstein As'er Ans'il

ה׳ אשר אנשיל, בן ר׳ אברהם יוסף (2.0018) וה׳ ייטא לאה (2.0028) אדלשטין. לא נודעו פרטים מתולדותיו. זמן מה לפני שהגרמנים השתלטו על הונגריה, עבר מטעטש לנאד׳באניא(Nagybánya), משם גורש לבירקנאו וכעבור זמן מה הועבר למאוטהאוזן. בחורף תש״ח עלה ארצה. התחתן עם ה׳ יהודית, מצ׳רנוביץ שבבוקובינא, אך כעבור שנים מספר התגרשו. ה׳ אשר אנשיל התחתן שנית עם ה׳ מזל, מעולי לוב.
יו״ח של ה׳ אשר אנשיל וה׳ יהודית: יוסף; יו״ח של ה׳ אשר אנשיל וה׳ מזל: אברהם.
ה׳ יוסף, נולד בארי״י, התחתן עם ה׳ יהודית לבית ליינר, ואלה יו״ח:- הלה, רותם, תם;
ה׳ אברהם, נולד בארי״י.

*

אדלשטין בלומא 2.0021 Edelstein Bluma

ה׳ בלומא, בת ר׳ אהרן (2.0019) וה׳ רחל (2.0038) אדלשטין. לא נודעו פרטים מתולדותיה. נספתה בעת החורבן, אך לא נודע מתי והיכן נספתה.

*

אדלשטין חיים יצחק אליעזר (Lazar) Edelstein Icik 2.0022

ה׳ חיים יצחק אליעזר, בן ה׳ אהרן (2.0019) וה׳ רחל (2.0038) אדלשטין. לא נודעו פרטים מתולדותיו. היה במחנות ריכוז המסונפים לאושוויץ ולמאוטהאוזן. לאחר השחרור עבר לצ׳כוסלובקיה, משם נשלח עם קבוצת נוער לאנגליה בקיץ תש״ו. אח״כ היגר לארה״ב, אך כתבתו שם לא נודעה. בהגיעו לארה״ב גוייס לצבא ונשלח להלחם בקוריאה.

*

אדלשטין חנא 2.0023 Edelstein Chune

ה׳ חנא, בן ר׳ צבי (2.0033) וה׳ הינדא (2.0036) אדלשטיין. לא נודעו פרטים מתולדותיו, מתי עבר מטעטש ולאן עבר משם.

*

אדלשטין חנה אלטא 2.0024 Edelstein Chana Alti

ה׳ חנה אלטא, בת ר׳ אהרן (2.0019) וה׳ רחל (2.0038) אדלשטיין. נהרגה בבירקנאו בסיון תש״ד.

*

אדלשטין יהודה צבי 2.0025 Edelstein Hers'i

ה׳ יהודה צבי, בן ר׳ אברהם יוסף (2.0018) וה׳ ייטא לאה (2.0028) אדלשטיין. פרטים מתולדותיו רשומים, אך עדיין לא ערוכים. היה במחנות עבודה בהונגריה וב״בור״ שביגוסלביה, משם ברח אל הפרטיזנים ביוגוסלביה. עלה ארצה בחורף תש״ה. התחתן עם ה׳ גרטא לבית קונירז׳ מחבל הסודטים שבצ׳כוסלובקיה ויו״ח: אורי.
ה׳ אורי אשד, נולד בארי״י, התחתן עם ה׳ פרידא לבית טבק, ויו״ח: גיתית, חיננית, גלית רחל.

*

אדלשטין(?) יהושע 2.0026 Edelstein(?) Jhos'ua

ה׳ יהושע, בן ה׳ ריסה-שושנה לבית אדלשטיין (2.0217). נהרג בבירקנאו בסיון תש״ד, עם סבתו ה׳ ייטא לאה (2.0028).

*

אדלשטין ייטא 2.0027 Edelstein Jite

ה׳ ייטא, בת ר׳ צבי (2.0033) וה׳ הינדא (2.0036) אדלשטיין. לא נודעו פרטים מתולדותיה.

*

אדלשטין ייטא לאה 2.0028 Edelstein Jite Leah

ה' ייטא לאה, לבית אדלשטיין מסיגט - אשת ר' אברהם יוסף אדלשטיין (2.0018). הגיעה לטעטש עם נישואיה. קצת פרטים מתולדותיה רשומים, אך עדיין לא ערוכים. נהרגה בבירקנאו בסיון תש"ד.
יו"ח של ה' ייטא לאה ור' אברהם יוסף: רשומים בסימן 2.0018.

*

אדלשטין נחה 2.0029 Edelstein Necha

ה' נחה, בת ר' צבי (2.0033) וה' הינדא (2.0036) אדלשטיין. לא נודעו פרטים מתולדותיה.

*

אדלשטין סאסא 2.0030 Edelstein Sosi

ה' סאסא, בת ר' אברהם יוסף (2.0018) וה' ייטא לאה (2.0028) אדלשטיין. נלב"ע בגיל צעיר וממ"נ כנראה בטעטש.

*

אדלשטין סאסא 2.0031 Edelstein Sose

ה' סאסא, בת ר' צבי (2.0033) וה' הינדא (2.0036) אדלשטיין. לא נודעו פרטים מתולדותיה.

*

אדלשטין פייגא 2.0032 Edels'tein Feige

ה' פייגא, בת ר' אהרן (2.0019) וה' רחל (2.0038) אדלשטיין. לא נודעו פרטים מתולדותיה. נהרגה בבירקנאו בסיון תש"ד.

*

אדלשטין צבי 2.0033 Edelstein Hers'

ר' צבי אדלשטיין נולד בסיגט והגיע לטעטש בערך בשנת תר"מ כשהתחתן עם ה' הינדא איינהורן (2.0036). לא נודעו פרטים מתולדותיו, מלבד זה שהיתה לו כרכרה (ביידיש - פיאקער) ומזה התפרנס. ר' צבי גר בטעטש שנים מספר ואח"כ עבר עם משפחתו לגור בבודפשט. נלב"ע בסוף מלחהעה"ר וממ"נ כנראה בבודפשט.
יו"ח של ר' צבי וה' הינדא: חנא (2.0023), ייטא (2.0027), סאסא (2.0031), אברהם יוסף (2.0018), נחה (2.0029).

*

אדלשטין שלום 2.0034 Edelstein S'alom

ה' שלום, בן ר' אברהם יוסף (2.0018) וה' ייטא לאה (2.0028) אדלשטיין. נולד בטעטש ביום כ"ד סיון תרע"ד. קצת פרטים מתולדותיו רשומים, אך עדיין לא ערוכים. היה בין החלוצים הראשונים בטעטש שיצאו להכשרה של "החלוץ הצעיר" בקרפטורוס. לאחר שסיים את השירות הסדיר בצבא צ'כוסלובקיה חזר להכשרה כדי להתכונן לעליה; בהיותו בהכשרה התחתן עם ה' חנה לבית פסטינגר ממיטל-אפשא. כשפרצה מלחהעה"ש יצאו ה' שלום ואשתו עם בתם הפעוטה בכיוון לארץ ישראל והצטרפו למעפילי "פאטריא". כשטבעה האניה טבעו בה גם ה' חנה עם בתה, ואילו ה' שלום היה בין הניצולים. לאחר מלחע"ש התחתן ה' שלום שנית עם ה' מרים לבית ענפי מיוצאי בריה"מ. ה' שלום נלב"ע ביום ו' אייר תש"נ וממ"נ ברעננה.
יו"ח של ה' שלום וה' חנה: בת ששמה לא נודע וטבעה ב"פאטריא"; יו"ח של ה' שלום וה' מרים: נעמי.
ה' נעמי, נולדה בארי"י, התחתנה עם ה' מכאל קובריגרו, ואלה יו"ח:- ירון, ליאת חיה.

*

אדלשטין שמשון 2.0035 Edelstein S'ims'on

ה' שמשון, בן ר' אברהם יוסף (2.0018) וה' ייטא לאה (2.0028) אדלשטיין. נהרג בבירקנאו בסיון תש"ד.

*

אדלשטין (איינהורן) הינדא 2.0036 Edelstein (Einhorn) Hinde

ה' הינדא, בת ר' חנא איינהורן (1.0003) - אשת ר' צבי אדלשטיין (2.0033). לא נודעו פרטים מתולדותיה. נלב"ע בשנת תש"ד וממ"נ בבודפשט. יו"ח של ה' הינדא ור' צבי: רשומים בסימן 2.0033.

*

אדלשטין (ביסטריצר) גילה (סאסי) 2.0037 Edelstein (Bistricer) Gila (Sosi)

ה' סאסא, בת ר' רפאל גנץ (2.0411) וה' הענדל ביסטריצר (2.0281) - נולדה בטעטש. פרטים מתולדותיה רשומים וערוכים ויפורסמו בקובץ הזכרונות והעדויות. עלתה ארצה בשנת תרצ"ו בין החלוצים הראשונים של תנועת תורה ועבודה בקרפטורוס. התחתנה עם ר' שלום אדלשטין מקעניגסספעלד (ר' שלום הנו קרוב משפחה של ר' אברהם יוסף אדלשטין (2.0018) מטעטש).
יו"ח של ה' גילה ור' שלום: יהודה, צבי, רפאל, מכאל.
ה' יהודה, נולד בארי"י, התחתן עם ה' אסתר לבית ענתבי, ולהם צאצאים ששמותיהם לא נודעו;

ה' צבי, נולד בארי"י, התחתן עם ה' שרה לבית גולדמר ולהם צאצאים ששמותיהם לא נודעו;
ה' רפאל, נולד בארי"י, התחתן עם ה' שושנה לבית גולדשטיין, ולהם צאצאים ששמותיהם לא נודעו;
ה' מכאל, נולד בארי"י, התחתן עם ה' טוני לבית אשכנזי, ולהם צאצאים ששמותיהם לא נודעו.

*

אדלשטין (רגנשטריף) רחל 2.0038 Edelstein (Regenstreif) Rachel

ה' רחל, בת ר' יוסף וה' רבקה רגנשטרייך - אשת ר' אהרן אדלשטיין (2.0019). לא נודעו פרטים מתולדותיה. נהרגה בבירקנאו בסיון תש"ד. יו"ח של ה' רחל ור' אהרן:רשומים בסימן 2.0019. ה' מנחם רגן (2.1817) הוא אחיה של ה' רחל.

*

אדמוני (בש) אסתר 2.0039 Admoni (Bas') Ester

ה' אסתר, בת ר' מרדכי (2.0355) וה' זיסל (2.0347) בש. נולדה כנראה בטעטש ביום כ"ב מנחם אב תרס"ז. לא נודעו פרטים מתולדותיה. עלתה ארצה בשנת תרצ"ג עם החלוצים הראשונים של תנועת תורה ועבודה בטעטש. התחתנה עם ר' אלטר חיים אדמוני (רוט) מיוצאי קרפטורוס. נלב"ע ביום ו' כסלו תש"נ וממ"נ כנראה בנתניה.
יו"ח של ה' אסתר ור' אלטר חיים: יעקב יוסף.
ה' יעקב יוסף, נולד בארי"י, התחתן עם ה' רחל, ולהם 3 צאצאים ששמותיהם לא נודעו.
יש איזו קרבה משפחתית בין משפחתה של ה' אסתר אדמוני (בש) ובין ה' אסתר ברלינר (2.0316), אך לא נודעו פרטים על קרבה זו.

*

אהרן שבתאי ובני משפחתו שהיו צ"ל רשומים כאן - נרשמו בסימנים 2.1680 - 2.1685.

*

אהרן (ברקוביץ') ראצא 2.0040 Aharon (Berkovic') Raci (Rózsi)

ה' ראצא, בת ר' אליעזר (2.0325) וה' גולדא (2.0339) ברקוביץ'. לא נודעו פרטים מתולדותיה. היתה במחנות ריכוז בגרמניה, השם שלה מופיע ברשימת שארית הפליטה בזאלצווידל. עלתה ארצה בשנת תש"ט. התחתנה עם ה' מרדכי לייב אהרן מיוצאי רומניה.

*

אולמן (כץ) שרה ??? Katz Sara - Ullmann Sándorné שמות האשה לפני נשואיה ולאחריהן כפי שרשומים בכותרת בלועזית מופיעים ב"רשימת שטוטהוף". ע"י השמות רשום כי נולדה בטעטש ב-15.11.1912. כ"כ רשום שם אביה - כץ אמיל (Katz Emil). לא נודעו פרטים נוספים על משפחה זו, ממתי ועד מתי גרו בטעטש ומה עלה בגורלם בעת החורבן.

*

אונגר אליהו בצלאל 2.0041 Ungar Elijahu Bcalel

ה' אליהו בצלאל, בן הר"ר ישראל אהרן (2.0043) וה' לאה (2.0045) אונגר. לא נודעו פרטים מתולדותיו. גורש מטעטש ונהרג ע"י קאמינייץ פודולסק בקיץ תש"א והוא אז כבן 7 שנים.

*

אונגר ברוך יעקב 2.0042 Ungar Baruch Jakov

ה' ברוך יעקב, בן הר"ר ישראל אהרן (2.0043) וה' לאה (2.0045) אונגר. לא נודעו פרטים מתולדותיו. גורש מטעטש ונהרג ע"י קמינייץ פודולסק בקיץ תש"א והוא אז כבן 4 שנים.

*

אונגר ישראל אהרן 2.0043 Ungar Jisrael Aharon

הר"ר ישראל אהרן, בן הר"ר נפתלי צבי וה' שרה אונגר מבארדיוב שבמזרח סלובקיה, הגיע לטעטש עם נישואיו הראשונים בערך בשנת תרצ"ו כאשר התחתן עם ה' לאה (2.0045) בת מוה"ר חיים טיטלבום. כשהשתלטו ההונגרים על קרפטורוס בשנת תרצ"ט הוציאו נגדו צו גירוש; הסתתר במקומות שונים בהונגריה ובסלובקיה וגם בטעטש הסתתר בחורף תש"ד. לאחר מלחע"ש כיהן כרב בקאשאו. אח"כ היגר לקנדה, שם כיהן כרב של עדת יראים במונטריאול. לפני שנים מספר בא לאר"י כדי לבדוק את האפשרות לעלות ארצה, אך חזר לקנדה.
אשתו הראשונה של הר"ר ישראל אהרן, ה' לאה, היתה כאמור מטעטש, ואלה יו"ח: אליהו בצלאל (2.0041), רחל פייגא (2.0044), ברוך יעקב (2.0042).
לאחר מלחה"ע ש התחתן הר"ר ישראל אהרן שנית עם ה' ייטא בת ר' מרדכי זיגל מויליפולי; ואלה יו"ח: נפתלי צבי, מנחם אריה. ה' ייטא נלב"ע ביום ח' תשרי תשכ"ד.
הר"ר ישראל אהרן התחתן בפעם השלישית עם ה' בלומא, אתה בא לאר"י.

*

אונגר רחל פייגא 2.0044 Ungar Rachel Feige

ה' רחל פייגא, בת הר"ר ישראל אהרן (2.0043) וה' לאה (2.0045) אונגר. לא נודעו פרטים מתולדותיה. גורשה מטעטש לגליציה ונהרגה שם בקיץ תש"א והיא אז כבת 6 שנים.

*

אונגר (טיטלבום) לאה 2.0045 Ungar (Teitelbaum) Leah

ה' לאה, בת מוהר"ר חיים (2.0928) וה' סאסא (2.0940) טייטלבוים, אשתו הראשונה של הר"ר ישראל אהרן אונגר (2.0043). לא נודעו פרטים מתולדותיה. בחודש תמוז תש"א גורשה מטעטש לגליציא וכעבור שבועות מספר נהרגה ע"י קאמינייץ פודולסק, עם ילדיה: אליהו בצלאל (2.0041), רחל פייגא (2.0044), ברוך יעקב (2.0042).

*

אורנשטין ברכה 2.0046 Ornstein Bracha

ה' ברכה, בת ר' נתן אליהו (2.0050) וה' פרידא (2.0051) אורנשטיין. נהרגה בבירקנאו בסיון תש"ד.

*

אורנשטין חנצא 2.0047 Ornstein Chance

ה' חנצא, בת ר' נתן אליהו (2.0050) וה' פרידא (2.0051) אורנשטיין. נהרגה בבירקנאו בסיון תש"ד.

*

אורנשטין ישראל 2.0048 Ornstein Jisrael

ר' ישראל, בן ר' יששכר דב בעריש וה' מלכה אורנשטיין מבעדעוולא - נולד ביום כ"ב אלול תרנ"ה בבעדעוולא. הגיע לטעטש מגרויסוואראדיין בעשור האחרון לפני החורבן. קצת פרטים מתולדותיו רשומים, אך עדיין לא ערוכים. באחד הצילומים שבאלב"א רואים את ר' ישראל בהגיעו לבירקנאו בסיון תש"ד, משם הועבר למחנות ריכוז בשלזיה; כשעמדו להעבירו לגרמניה הצליח להתחמק מזה ולהסתתר עד שהגיעו חיילי הצבא האדום ושוחרר. בקיץ תש"ה (כחדשיים לאחר סיום מלחהע"ש) בהיותו בבודפשט העיד נגד הפושע הנאצי גרגניי (גוידיץ') אוסקר (Görgényi [Gojdics] Oszkár), שפעל נגד היהודים בטעטש; העדות תתורגם לעברית ותפורסם בקובץ הזכרונות והעדויות. בשנת תש"ו עבר לגור באנטורפן שבבלגיה, משם עלה ארצה בקיץ תשי"א. נלב"ע ביום י"ז כסלו תשמ"ד וממ"נ בבני ברק.

ר' ישראל היה נשוי פעמיים: אשתו הראשונה היתה ה' רויזא (2.0058) ויו"ח: צבי (2.0052), שרה רחל (2.1834), יששכר דב בעריש (2.2187), קריינדיל (2.0053).

לאחר מלחהע"ש כשנודע לו כי אשתו הראשונה נספתה בבירקנאו, התחתן ר' ישראל שנית עם ה' רחל.

לר' ישראל היו בטעטש גם 3 אחים, והם: נתן אליהו (2.0050), משה (2.0049), שמעון זאב (2.0001).

*

אורנשטין משה 2.0049 Ornstein Mos'e

ה' משה, בן ר' יששכר דב בעריש וה' מלכה אורנשטיין מבעדעוולא. נולד בשנת תרמ"ז. לא נודעו פרטים מתולדותיו, לא נודע מתי בדיוק היה גר בטעטש ולא נודעו פרטים מקורותיו בעת החורבן. לאחר מלחהע"ש היה גר במלבורן שבאוסטרליה, משם עלה ארצה בשנת תש"ל. נלב"ע ביום ז' אדר ב' תשמ"ו וממ"נ כנראה בת"א. לא נודעו פרטים על משפחתו.

*

אורנשטין נתן אליהו 2.0050 Orns'tein Natan Elijahu (Nusn Elje)

ר' נתן אליהו, בן ר' יששכר דב בעריש וה' מלכה אורנשטיין מבעדעוולא. הגיע לטעטש כנראה רק בעשור האחרון שלפני החורבן. קצת פרטים מתולדותיו רשומים, אך עדיין לא ערוכים. נהרג בבירקנאו בסיון תש"ד.

ר' נתן אליהו היה נשוי פעמיים: שם אשתו הראשונה לא נודע, היא נלב"ע בגיל צעיר וממ"נ כנראה בבעדעוולא. שם אשתו השניה של ר' נתן אליהו היה ה' פרידא (2.0051).

יו"ח של ר' נתן אליהו ורעייתו הראשונה: שרה רחל (2.0057), מאטל (2.0624); יו"ח של ר' נתן אליהו וה' פרידא: רייזל (2.0051), שמשון אליעזר (2.0056), חנצא (2.0047), ברכה (2.0046), קריינדיל (2.0054).

לר' נתן אליהו היו בטעטש 3 אחים: ישראל (2.0048), משה (2.0049), שמעון זאב (2.0001).

*

אורנשטין פרידא 2.0051 Ornstein Freide

ה' פרידא, בת ר' יוסף, אשתו השניה של ר' נתן אליהו אורנשטיין (2.0050). לא נודעו פרטים מתולדותיה. נהרגה בבירקנאו בסיון תש"ד. יו"ח של ה' פרידא ור' נתן אליהו: רשומים בסימן 2.0050.

*

אורנשטין צבי 2.0052 Ornstein Cvi

ר' צבי, בן ר' ישראל (2.0048) וה' רויזא (2.0058) אורנשטיין. לא נודעו פרטים מתולדותיו ולא נודעו פרטים מקורותיו בעת

החורבן. לאחר מלחהעה"ש בא לגור בבלגיה, לאחר הקמת המדינה עלה ארצה, אך כעבור זמן מה חזר לבלגיה, כתבתו שם לא נודעה. התחתן עם ה' שרה רבקה, ויו"ח: שמואל אליעזר, שמות נוספים לא נודעו.

*

אורנשטין קריינדיל 2.0053 Ornstein Kreindil

ה' קריינדיל, בת ר' ישראל (2.0048) וה' רויזא (2.0058) אורנשטיין. נהרגה בבירקנאו בסיון תש"ד.

*

אורנשטין קריינדיל 2.0054 Ornstein Kreindil

ה' קריינדיל, בת ר' נתן אליהו (2.0050) וה' פרידא (2.0051) אורנשטיין. נהרגה בבירקנאו בסיון תש"ד.

*

אורנשטין רייזיל 2.0055 Ornstein Reizi

ה' רייזיל, בת ר' נתן אליהו (2.0050) וה' פרידא (2.0051) אורנשטיין. נולדה בבעדעוולא והגיעה לטעטש עם הוריה. לא נודעו פרטים מתולדותיה. היתה במחנות ריכוז בגרמניה ועם סיום מלחהעה"ש הועברה לשבדיה. לא נודע לאן עברה משבדיה.

*

אורנשטין שמשון אליעזר 2.0056 Ornstein S'ims'on Eliezer

ה' שמשון אליעזר, בן ר' נתן אליהו (2.0050) וה' פרידא (2.0051) אורנשטיין. נולד בבעדעוולא והגיע לטעטש עם הוריו. לא נודעו פרטים מתולדותיו. היה במחנות ריכוז בגרמניה; השם שלו מופיע ברשימת שארית הפליטה בדכאו. בסוף הקיץ תש"ו יצא מאוסטריה עם קבוצת מעפילים, דרך בלגיה לצרפת, כדי לעלות באניית המעפילים "תיאודור הרצל" ונעצרו בקפריסין. בשנת תש"ח עלה ארצה והתגייס לצה"ל, בו שירת שנים רבות. התחתן עם ה' אסתר מרים, מעולי פולין, ויו"ח: נתן אליהו, בלהה, חנה תמה.

ה' נתן אליהו, נולד בארי"י, התחתן עם ה' ברכה לבית וילף;

ה' בלהה, נולדה בארי"י, התחתנה עם ה' יעקב משה שוק;

ה' חנה תמה, נולדה בארי"י.

*

אורנשטין שרה רחל 2.0057 Ornstein Sara Rachel

ה' שרה רחל, בת ר' נתן אליהו (2.0050) אורנשטיין (מאשתו הראשונה). לא נודעו פרטים מתולדותיה. עלתה ארצה לפני מלחהעה"ש. התחתנה בהיותה כבר בארי"י, אך שם בעלה לא נודע. כ"כ לא נודע מתי נלב"ע והיכן ממ"נ. השאירה בת, ושמה שושנה, אך לא נודע היכן נמצאת.

*

אורנשטין (פוכס) רויזא 2.0058 Ornstein (Fuchs) Roize

ה' רויזא, בת ר' שמואל אליעזר יצחק וה' רבקה ברייגדיל פוכס - אשתו הראשונה של ר' ישראל אורנשטיין (2.0048). לא נודעו פרטים מתולדותיה. נהרגה בבירקנאו בסיון תש"ד. יו"ח של ה' רויזא ור' ישראל: רשומים בסימן 2.0048.

*

אוש משה 2.0059 Aus' Mos'e

ר' משה, בן ר' עמרם אוש מסטמר, הגיע לטעטש בערך בשנת תרצ"ז, כשהתחתן עם ה' בתיה (2.0060) לבית כ"ץ. לא נודעו פרטים מתולדותיו. נספה בעת החורבן, אך לא נודע מתי והיכן ניספה. היתה שמועה כי ראו אותו במאוטהאוזן זמן קצר לפני סיום מלחהעה"ש, אך לא נמצאו סמוכין לכך.

*

אוש (ליבוביץ', כ"ץ) בתיה 2.0060 Aus' (Lebovic', Katz) Batja

ה' בתיה, בת ר' בן ציון (2.1054) וה' שרה (2.1089) כ"ץ. לא נודעו פרטים מתולדותיה. התחתנה לראשונה עם ר' מרדכי אשר אנשיל ליבוביץ' (2.1190) מטערניווע; לאחר שהתאלמנה בערך בשנת תרצ"ו, התחתנה שנית עם ר' משה אוש (2.0059) מסטמר. ה' בתיה ניספתה בעת החורבן, אך לא נודע מתי והיכן ניספתה.

*

אושר אברהם זאב 2.0061 Us'er Avraham Zeev

ר' אברהם זאב, בן ר' שמואל אושר (1.0002), נולד בטעטש בעשור ה-7 של המאה ה-19 לספה"כ. לא נודעו פרטים מתולדותיו. נלב"ע בערך בשנת תרצ"ז וממ"נ בטעטש.

יו"ח של ר' אברהם זאב ורעייתו ה' שרה (2.0080): שמואל (2.1674), שמעון (2.0079), דוד (2.0068), חיה (2.0229), גולדא (2.0067), ברוך אריה (2.0066), שלמה (2.0077).

*

אושר אידא איידל 2.0062 Us'er Ida Eidel

ה' אידא איידל, אשת ר' חיים אריה אושר (2.0070). לא נודעו פרטים מתולדותיה ומתי נלב"ע; ממ"נ בטעטש.
יו"ח של ה' אידא איידל ור' חיים אריה: העניא (2.2071).

*

אושר אהרן 2.0063 Us'er Aharon

ה' אהרן, בן ר' שמעון (2.0079) וה' רבקה (2.0081) אושר. לא נודעו פרטים מתולדותיו. היה במחנות ריכוז בגרמניה; השם שלו מופיע ברשימת שארית הפליטה בברגן בלזן. לאחר השחרור מהמחנות חזר לטעטש. ה' אהרן ורעייתו (ששמה לא נודע) נרצחו ע"י כנופיית שודדים שחדרו לביתם בטעטש בליל כ"ה בניסן תשנ"ד; השאירו בן ובת ששמותיהם לא נודעו; הבן עלה ארצה לפני שנים מספר ואילו הבת עדיין נמצאת בטעטש.

*

אושר אשר יעקב 2.0064 Us'er As'er Jakov

ר' אשר יעקב, בן ר' שמואל אושר (1.0002), נולד בטעטש בעשור ה-6 של המאה ה-19 לספה"כ. פרטים מתולדותיו, ובתוכם פרטים על פעילותו בחברה קדישא של טעטש, רשומים וערוכים ויופיעו בקובץ הזכרונות והעדויות. נלב"ע בערך בשנת תש"א וממ"נ בטעטש.
יו"ח של ר' אשר יעקב ורעייתו ה' רבקה (2.0075): חיים אריה (2.0070), עטל (2.0547), גולדא (2.0416), שמואל (2.0078), פייגא (2.1215), מנחם מענדל (2.0073), שיינדיל (2.0076), חנה (2.0071).

*

אושר בראנא 2.0065 Us'er Brane

ה' בראנא, אשתו הראשונה של ר' שמואל אושר (2.0078), נולדה בדעפאליע והגיעה לטעטש עם נישואיה לאחר מלחהעה"ר. לא נודעו פרטים מתולדותיה. נהרגה בבירקנאו בסיון תש"ד. יו"ח של ה' בראנא ור' שמואל: רשומים בסימן 2.0078.

*

אושר ברוך אריה 2.0066 Us'er Baruch Leib

ה' ברוך אריה לייב, בן ר' אברהם זאב (2.0061) וה' שרה (2.0080) אושר. נולד בטעטש ולאחר מלחהעה"ר היגר לארה"ב. לא נודעו פרטים מתולדותיו.

*

אושר גולדא 2.0067 Us'er Golde

ה' גולדא , בת ר' אברהם זאב (2.0061) וה' שרה (2.0080) אושר. נולדה בטעטש ולאחר מלחהעה"ר היגרה לארה"ב. לא נודעו פרטים מתולדותיה.

*

אושר דוד 2.0068 Us'er David (Dudje)

ה' דוד (דודיע), בן ר' אברהם זאב (2.0061) וה' שרה (2.0080) אושר. לא נודעו פרטים מתולדותיו וגם לא נודע מה עלה בגורלו בעת החורבן.

*

אושר דוד 2.0069 Us'er David (Dudi)

ה' דוד, בן ר' שמואל (2.0078) וה' בראנא (2.0065) אושר. לא נודעו פרטים מתולדותיו. היה במחנות ריכוז בשלזיה ועל קורותיו במחנות מסר עדות בשנת תש"ה בבוקרשט וגם בבודפשט; העדויות תתורגמנה לעברית ותופענה בקובץ הזכרונות והעדויות. לאחר מלחהעה"ש היגר לארה"ב.

*

אושר חיים אריה 2.0070 Us'er Chajim Leib

ר' חיים אריה, בן ר' אשר יעקב (2.0064) וה' רבקה (2.0075) אושר. נולד בטעטש בשנת תרמ"ד. לא נודעו פרטים מתולדותיו. נלב"ע בערך בשנת תרצ"ז וממ"נ בטעטש.
יו"ח של ר' חיים אריה ורעייתו ה' אידא איידל (2.0062): העניא (2.2071).

*

אושר חנה 2.0071 Us'er Chana

ה' חנה, בת ר' אשר יעקב (2.0064) וה' רבקה (2.0075) אושר. נולדה בטעטש. נלב"ע בגיל צעיר וממ"נ לא נודע.

*

אושר ישראל משה 2.0072 Us'er Jisrael Mos'e

ה' ישראל משה, בן ר' שמואל (2.0078) וה' בראנא (2.0065) אושר. נהרג בבירקנאו בסיון תש"ד, והוא אז כבן 5 שנים.

אושר מנחם מענדל 2.0073 Us'er Mnachem Mendel

ה' מנחם מענדל, בן ר' אשר יעקב (2.0064) וה' רבקה (2.0075) אושר. נלב"ע בגיל צעיר וממ"נ כנראה בטעטש.

*

אושר עטא 2.0074 Us'er Eta

ה' עטא, בת ר' שמעון (2.0079) וה' רבקה (2.0081) אושר. לא נודעו פרטים מתולדותיה. נהרגה בבירקנאו בסיון תש"ד, והיא אז כבת 10 שנים.

*

אושר רבקה 2.0075 Us'er Rivka

ה' רבקה, אשת ר' אשר יעקב אושר (2.0064). לא נודעו פרטים מתולדותיה. גוועה מאפיסת כוחות ברכבת הגירוש לבירקנאו בסיון תש"ד. יו"ח של ה' רבקה ור' אשר יעקב: רשומים בסימן 2.0064

*

אושר שיינדיל 2.0076 Us'er S'eindil

ה' שיינדיל, בת ר' אשר יעקב (2.0064) וה' רבקה (2.0075) אושר. נולדה בטעטש. נלב"ע בגיל צעיר וממ"נ לא נודע.

*

אושר שלמה 2.0077 Us'er S'lomo

ה' שלמה, בן ר' אברהם זאב (2.0061) וה' שרה (2.0080) אושר. נולד בטעטש ולאחר מלחהעה"ר היגר לארה"ב. לא נודעו פרטים מתולדותיו.

*

אושר שמואל 2.0078 Us'er S'muel

ר' שמואל, בן ר' אשר יעקב (2.0064) וה' רבקה (2.0075) אושר. לא נודעו פרטים מתולדותיו. בסיון תש"ד גורש לבירקנאו ומשם הועבר למחנות ריכוז בשלזיה. בעת פינוי המחנות האלה בחורף תש"ה הצליח להתחמק מהעברתו לגרמניה והסתתר עד שהגיעו שמה חיילי הצבא האדום ושוחרר. לאחר השחרור חזר לטעטש ונשאר שם עד אחרית ימיו; לא נודע מתי נלב"ע, ממ"נ כנראה בטעטש.

ר' שמואל היה נשוי פעמיים: אשתו הראשונה היתה ה' בראנא (2.0065); לאחר מלחהעה"ש כשנודע לו כי אשתו הראשונה ניספתה בבירקנאו, התחתן ר' שמואל שנית עם ה' יענטא (ראה בשער 3).

יו"ח של ר' שמואל וה' בראנא: בלומא (2.0128), אלה (2.0529), דוד (2.0069), סאסא (2.0985), ישראל משה (2.0072);
יו"ח של ר' שמואל וה' יענטא: יעקב, הלנה ברקוביץ' (ראה בשער 3).

*

אושר שמעון 2.0079 Us'er S'imon

ר' שמעון, בן ר' אברהם זאב (2.0061) וה' שרה (2.0080) אושר. לא נודעו פרטים מתולדותיו. בסיון תש"ד גורש עם משפחתו לבירקנאו ומשם הועבר למחנות ריכוז בגרמניה. לאחר השחרור חזר לטעטש ומצא שם את רעייתו, ה' רבקה (2.0081), שחזרה ג"כ מהמחנות. ר' שמעון נשאר בטעטש עד אחרית ימיו; לא נודע מתי נלב"ע, ממ"נ כנראה בטעטש.

יו"ח של ר' שמעון וה' רבקה: שרה (2.1646), אהרן (2.0063), עטא (2.0074).

*

אושר שרה 2.0080 Us'er Sara

ה' שרה, אשת ר' אברהם זאב אושר (2.0061). לא נודעו פרטים מתולדותיה וכ"כ לא נודע מתי נלב"ע והיכן ממ"נ.

יו"ח של ה' שרה ור' אברהם זאב: רשומים בסימן 2.0061.

*

אושר (שטיינמץ) רבקה 2.0081 Us'er (Steinmetz) Rivka

ה' רבקה, בת ר' מנחם מענדל שטיינמץ, אשת ר' שמעון אושר (2.0079). נולדה ביום י' באב תרס"ה באחד הישובים שבנפת טעטש. הגיעה לטעטש עם נישואיה. בסיון תש"ד גורשה לבירקנאו ומשם הועברה למחנות ריכוז בגרמניה. לאחר השחרור חזרה לטעטש ומצאה שם את בעל נעוריה שחזר ג"כ מהמחנות. עלתה ארצה בקיץ תשל"ג. נלב"ע ביום כ"ג כסלו תשמ"ג וממ"נ כנראה בנהריה. יו"ח של ה' רבקה ור' שמעון: רשומים בסימן 2.0079.

*

איזדורפר חיים אליעזר 2.0082 Eisdorfer Chajim Eliezer

ר' חיים אליעזר אייזדורפר הגיע לטעטש מברעקאוו שבסלובקיה, בערך שנה לפני מלחהעה"ש. כעבור שנתיים בערך התחתן עם ה' חיה שרה לבית סנדרוביץ' מטערניווע (2.0083). לא נודעו פרטים מתולדותיו. בסיון תש"ד גורש לבירקנאו ומשם

הועבר לאחד ממחנות הריכוז, אך לא נודע מה עלה בגורלו לאחר מכן.
יו"ח של ר' חיים אליעזר ורעייתו ה' חיה שרה: בן שנולד בחורף תש"ד ושמו לא נודע, נהרג בבירקנאו בסיון תש"ד.

*

איזדורפר (סנדרוביץ') חיה שרה 2.0083 Eisdorfer (Senderovic') Chaja Sara

ה' חיה שרה, לבית סנדרוביץ' מטערניווע, אשת ר' חיים אליעזר איזדורפר (2.0082). לא נודעו פרטים מתולדותיה, מלבד אלה הרשומים להלן: כשסיימה את לימודיה בסמינר למורות "בית יעקב" בצ'רנוביץ שבבוקובינא, שנים מספר לפני מלחהעה"ש, הוזמנה ה' חיה שרה ע"י ר' יעקב ברגר (2.0301) לבוא לטעטש ולפתוח בי"ס "בית יעקב" ולנהלו. ה' חיה שרה נענתה להזמנתו של ר' יעקב ברגר וגם באה לגור בביתו, עד שהתחתנה (בערך בשנת ת"ש) והיתה כאחת מבנותיו. ה' חיה שרה נהרגה בבירקנאו בסיון תש"ד יחד עם בנם בן 5 החדשים ששמו לא נודע.

*

השם אייזיקוביץ היה נפוץ בין כמה משפחות בטעטש אשר לא היה כנראה קשר משפחתי ביניהם. ע'כ כדי לדעת את השייכות של כל שם יש להשתמש בסימני הקשר.

*

<u>אייזיקוביץ' זז'</u> בספר "מספר הסופר" ח"ב, עמ' ס' מוזכרת העדות שנמסרה על הריגתו של ר' זיידא יעקב שלום ביסטריצר (2.0265) בצ'רנקא. נאמר שם כי מי שראה את הריגתו של ביסטריצר, היה אחד בשם אייזיקוביץ' מטעטש. לא נודע באיזה אייזיקוביץ' מדובר.

*

אייזיקוביץ' אברהם 2.0084 Eizikovic' Avraham

ר' אברהם, בן ר' יוסף צבי אייזיקוביץ', הגיע לטעטש מקולודנא בעשור האחרון שלפני מלחע"ש. לא נודעו פרטים מתולדותיו. גוייס למחנות עבודה ונשלח ל"בור" שביוגוסלביה, שם ניספה.
יו"ח של ר' אברהם ורעייתו ה' רחל (2.0104): נחה (2.0097), זעלדא (2.0086), יוסף (2.0088), עוד ילד ששמו לא נודע.
לר' אברהם היו בטעטש 2 אחים: יהושוע פאליק (2.0087), מנחם מענדל (2.0094).

*

סימן 2.0085 מבוטל.

*

אייזיקוביץ' זעלדא 2.0086 Eizikovic' Zelda

ה' זעלדא, בת ר' אברהם (2.0084) וה' רחל (2.0104) אייזיקוביץ'. נהרגה בבירקנאו בסיון תש"ד.

*

אייזיקוביץ' יהושע פאליק 2.0087 Eizikovic' Jhos'ua Falik

ר' יהושע פאליק, בן ר' יוסף צבי אייזיקוביץ'. נולד בקולודנא ביום י"ד סיון תרנ"ט. הגיע לטעטש בערך בשנת תרפ"ג. קצת פרטים מתולדותיו רשומים, אך עדיין לא ערוכים. היה במחנות עבודה בהונגריה ובמחנות ריכוז בגרמניה. עלה ארצה בסתיו שנת תש"ט. נלב"ע ביום י' באדר תשל"ה וממ"נ בחולון.
ר' יהושע פאליק היה נשוי פעמיים: אשתו הראשונה היתה ה' דבורה (2.2268). לאחר מלחע"ש כשנודע לו כי אשתו הראשונה נהרגה בבירקנאו, התחתן ר' יהושע פאליק שנית עם ה' שרה (2.0105).
יו"ח של ר' יהושע פאליק וה' דבורה: ישראל אריה (2.0093), רייזא עטיה (2.0251), יוסף (2.0089), רויזא (2.0099), יעקב (2.0092). לר' יהושע פאליק היו בטעטש 2 אחים: אברהם (2.0084), מנחם מענדל (2.0094).

*

אייזיקוביץ' יוסף 2.0088 Eizikovic' Josef

ה' יוסף, בן ר' אברהם (2.0084) וה' רחל (2.0104) אייזיקוביץ'. לא נודעו פרטים מתולדותיו. נהרג בבירקנאו בסיון תש"ד.

*

אייזיקוביץ' יוסף 2.0089 Eizikovic' Josef

ה' יוסף, בן ר' יהושע פאליק (2.0087) וה' דבורה (2.2268) אייזיקוביץ'. נהרג בבירקנאו בסיון תש"ד.

*

אייזיקוביץ' יוסף 2.0090 Eizikovic' Josef

ה' יוסף, בן ר' מנחם מענדל (2.0094) וה' ייטא רחל (2.0102) אייזיקוביץ'. נולד בטערניווע והגיע לטעטש עם הוריו. לא נודעו פרטים מתולדותיו. בסיון תש"ד גורש לבירקנאו ומשם הועבר למחנות ריכוז בגרמניה; תחנתו האחרונה היתה בברגן-בלזן, שם גווע מאפיסת כוחות זמן קצר לאחר השחרור והוא אז בן 16 שנה.

*

איזיקוביץ' יחיאל מעכיל 2.0091 Eizikovic' Jchiel Mechil

ה' יחיאל מעכיל, בן ר' מנחם מענדל (2.0094) וה' ייטא רחל (2.0102) אייזיקוביץ'. נולד בטעטש זמן קצר לאחר שהוריו הגיעו שמה. לא נודעו פרטים מתולדותיו. נהרג בבירקנאו בסיון תש"ד.

*

איזיקוביץ' יעקב 2.0092 Eizikovic' Jakov

ה' יעקב, בן ר' יהושע פאליק (2.0087) וה' דבורה (2.2268) אייזיקוביץ'. נהרג בבירקנאו בסיון תש"ד.

*

איזיקוביץ' ישראל אריה 2.0093 Eizikovic' Jisrael Arje

ה' ישראל אריה, בן ר' יהושע פאליק (2.0087) וה' דבורה (2.2268) אייזיקוביץ'. קצת פרטים מתולדותיו רשומים, אך עדיין לא ערוכים. היה במחנות ריכוז בגרמניה. באביב תש"ז הצטרף לקבוצת מעפילים שעלו באניית "תיאודור הרצל" ונעצר בקפריסין עד סגירת המחנות שם בחורף תש"ט ואז עלה ארצה. התחתן עם ה' בתיה לבית ספורטא, ויו"ח הן: דבורה, אורנה. בערך ב-1960 יצאו כל בני המשפחה לארה"ב, גרים במיאמי (Miami).

*

איזיקוביץ' מאט.???ברשימת פליטים שהגיעו לאיטליה בחסות החי"ל לאחר מלחהעה"ש רשום: Eizikovic Mat.,1927,Técsö. לא נודעו פרטים עליו (עליה) ועל משפחתו (משפחתה) בטעטש וכ"כ לא נודע לאן עברו(ה) מאיטליה.

*

איזיקוביץ' מנחם מענדיל 2.0094 Eizikovic' Mnachem Mendil

ר' מנחם מענדיל, בן ר' יוסף צבי אייזיקוביץ' מקולונדא, הגיע לטעטש עם משפחתו מטערניווע כשנתיים לפני שפרצה מלחהעה"ש. לא נודעו פרטים מתולדותיו. היה במחנות ריכוז בגרמניה. גווע מאפיסת כוחות בברגן-בלזן זמן קצר לאחר שחרור המחנה, יחד עם בנו יוסף.

יו"ח של ר' מנחם מענדל ורעייתו ה' ייטא רחל (2.0102): נחה (2.0098), יוסף (2.0090), מרדכי (2.0095), יחיאל מעכיל (2.0091), שמואל (2.0101). לר' מנחם מענדיל היו בטעטש 2 אחים: יהושע פאליק (2.0087), אברהם (2.0084).

*

איזיקוביץ' מרדכי 2.0095 Eizikovic' Mordchaj

ה' מרדכי, בן ר' מנחם מענדיל (2.0094) וה' ייטא רחל (2.0102) אייזיקוביץ'. נולד בטערניווע והגיע לטעטש עם הוריו. לא נודעו פרטים מתולדותיו. נהרג בבירקנאו בסיון תש"ד.

*

איזיקוביץ' משה גרשון 2.0096 Eizikovic' Mos'e Gers'on

ר' משה גרשון אייזיקוביץ' הגיע לטעטש לאחר מלחהעה"ר כשהתחתן עם ה' פייגא (2.2136) לבית שמילוביץ'. לא נודעו פרטים מתולדותיו. נהרג בבירקנאו בסיון תש"ד.

יו"ח של ר' משה גרשון וה' פייגא: רויזא (2.0849), מנחם מענדיל (2.2109), פערל (2.0312), מחלה (2.2106), אלטא (2.2090), מרים (2.2110), צבי (2.2123), דב בעריש (2.2097).

*

איזיקוביץ' נחה 2.0097 Eizikovic' Necha

ה' נחה, בת ר' אברהם (2.0084) וה' רחל (2.0104) אייזיקוביץ'. לא נודעו פרטים מתולדותיה. נהרגה בבירקנאו בסיון תש"ד.

*

איזיקוביץ' נחה 2.0098 Eizikovic' Necha (Nes'ka)

ה' נחה, בת ר' מנחם מענדיל (2.0094) וה' ייטא רחל (2.0102) אייזיקוביץ'. הגיעה לטעטש מטערניווע עם הוריה. לא נודעו פרטים מתולדותיה. היתה במחנות ריכוז בגרמניה. לאחר מלחהעה"ש הצטרפה לקבוצת מעפילים שנעצרו בקפריסין, משם עלתה ארצה בראשית שנת תש"ז.

*

איזיקוביץ' פעפי ???ברשימת שארית הפליטה בזאלצווידל רשום: Eizikovic Pepi,1928, Szolyva-Técsö. לא ברור אם הנ"ל נולדה בסוואליעווע ואחר כך באה לגור בטעטש או להיפך. בכל אופן לא נודעו פרטים נוספים עליה ועל משפחתה וכ"כ לא נודע לאן עברה מזלצווידל

*

איזיקוביץ' רויזא 2.0099 Eizikovic' Roize

ה' רויזא, בת ר' יהושע פאליק (2.0087) וה' דבורה (2.2268) אייזיקוביץ'. נהרגה בבירקנאו בסיון תש"ד.

*

איזיקוביץ' רפאל 2.0100 Eizikovic' Rfael

ר' רפאל אייזיקוביץ הגיע לטעטש כנראה מקולודנא שנים מספר לפני מלחהעה"ש. הוא היה מוכר בטעטש יותר עפ"י עיסוקו - "רפאל דער מלמד", כלומר "רפאל המלמד" - כי מלמד דרדקי היה. לא נודעו פרטים מתולדותיו. ניספה בעת החורבן, אך לא נודע מתי והיכן ניספה.

שם רעייתו של ר' רפאל לא נודע וכ"כ לא נודעו פרטים מתולדותיה; נהרגה בבירקנאו בסיון תש"ד, עם 4 ילדיהם ששמותיהם לא נודעו.

ר' רפאל היה קרוב משפחה של האחים - אברהם (2.0084), יהושע פאליק (2.0087), מנחם מענדיל (2.0094) - איזיקוביץ', אך לא נודעו פרטים על קרבה משפחתית זו.

*

איזיקוביץ' שמואל 2.0101 Eizikovic' S'muel

ה' שמואל, בן ר' מנחם מענדיל (2.0094) וה' ייטא רחל (2.0102) אייזיקוביץ'. נהרג בבירקנאו בסיון תש"ד.

*

איזיקוביץ' (אינהורן) ייטא רחל 2.0102 Eizikovic' (Einhorn) Jite Rachel

ה' ייטא רחל, בת רויזא אינהורן מטערניווע - אשת ר' מנחם מענדיל אייזיקוביץ' (2.0094). לא נודעו פרטים מתולדותיה. הגיעה לטעטש מטערניווע, עם משפחתה, כשנתיים לפני מלחהעה"ש. נהרגה בבירקנאו בסיון תש"ד.

יו"ח של ה' ייטא רחל ור' מנחם מענדיל: רשומים בסימן 2.0094.

*

איזיקוביץ' (ליבוביץ') מלכה 2.0103 Eizikovic' (Lebovic') Malka

ה' מלכה, בת ר' שלמה (2.1210) וה' חיה שרה (2.1228) ליבוביץ'. לא נודעו פרטים מתולדותיה. היתה במחנות ריכוז בגרמניה. לאחר מלחהעה"ש התחתנה עם ה' משה אייזיקוביץ', וגרו תקופה מסויימת בבלגיה, עד עלייתם ארצה בחורף תש"ט.

יו"ח של ה' מלכה וה' משה: עמנואל שמואל, צבי, חיה שרה.

ה' עמנואל שמואל, נולד בבלגיה, עלה ארצה עם הוריו, התחתן עם ה' שושנה ולהם 3 צאצאים ששמותיהם לא נודעו;

ה' צבי, נולד באר"י, נפל במלחמת יום הכיפורים - פרטים לזכרו נכתבו בספר יזכור לחללי מלחמת יום הכיפורים שהו"ל משרד הבטחון;

ה' חיה שרה, נולדה באר"י, התחתנה עם ה' דוד הירש, אין פרטים על צאצאיהם.

*

איזיקוביץ' (רוטנר) רחל 2.0104 Eizikovic' (Rutner) Rachel

ה' רחל, בת ר' חיים (2.1924) וה' חוה פרימט (2.1950) רוטנר, אשת ר' אברהם אייזיקוביץ (2.0084). לא נודעו פרטים מתולדותיה. נהרגה בבירקנאו בסיון תש"ד, עם ילדיהם: נחה (2.0097), זעלדא (2.0086), יוסף (2.0088), עוד ילד ששמו לא נודע.

*

איזיקוביץ' (רוטנר) שרה 2.0105 Eizikovic' (Rutner) Sara

ה' שרה, בת ר' חיים (2.1924) וה' חוה פרימט (2.1950) רוטנר. נולדה בקולודנא והגיעה לטעטש עם הוריה. לא נודעו פרטים מתולדותיה. לאחר שההונגרים השתלטו על קרפטורוס בשנת תרצ"ט עברה מטעטש לברגסז, משם גורשה למחנות ריכוז בגרמניה, אך לא נודעו פרטים על קורותיה במחנות.

לאחר מלחהעה"ש התחתנה עם ר' יהושע פאליק איזיקוביץ' (2.0087) ובשנת תש"ט עלו ארצה.

*

איזלוביץ' (סמוק) סאסא 2.0106 Eizlovic'(Smuk) Sose

ה' סאסא, בת ר' אברהם יהודה לייב (2.1481) וה' רבקה (2.1492) סמוק. לא נודעו פרטים מתולדותיה. לאחר שהתחתנה עם ה' אייזלוביץ' (שמו הפרטי לא נודע) עברה מטעטש לגור בסעליש. לא נודע מה עלה בגורלה ובגורלם של בעלה ויו"ח - בעת החורבן.

*

איזנברג יצחק 2.0107 Eisenberg Jizchak

ה' יצחק איזנברג הגיע לטעטש מברדיוב שבמזרח סלובקיה, שנים מספר לאחר מלחהעה"ר. עבד כמנה"ח בעסק של משפחת כ"ץ-הולנדר. היה פעיל בתנועת העבודה הציונית והיה חבר ההנהגה של תנועה זו בטעטש; שמו מופיע בין חברי הועד בטעטש למען הקמת כפר מסריק שהוקם ב-1936. כעבור שנים מספר חזר לברדיוב. לא נודע מה עלה בגורלו בעת החורבן. לא נודעו פרטים על משפחתו ואם היו יחד אתו בטעטש.

*

איזנברגר (הרשקוביץ') טובי 2.0108 Eisenberger (Hers'kovic') Tobi (Teréz)

ה' טובי, בת ר' משה (2.0678) וה' גיטל (2.0714) הרשקוביץ'. לא נודעו פרטים מתולדותיה. היתה במחנות ריכוז בגרמניה ועל קורותיה במחנות מסרה עדות - יחד עם אחותה חנה (2.1090) - בבודפשט בקיץ תש"ה; העדות תתורגם לעברית ותפורסם בקובץ הזכרונות והעדויות. עלתה ארצה בקיץ תש"ט. התחתנה עם ה' יעקב אייזנברגר, מיוצאי רומניה, ויו"ח הם: משה, שלמה.

ה' משה, נולד בארי"י, התחתן עם ה' דורית לבית לוין, אין פרטים על צאצאיהם;

ה' שלמה, נולד בארי"י, התחתן עם ה' אסתר לבית שלמה, אין פרטים על צאצאיהם.

*

אילוביצ'י מרטון,ז'ז ברשימת פליטים שהיו בבוקרסט באפריל 1945 מופיע: Illovits Márton, Técsö. לא נודעו פרטים עליו ועל משפחתו בטעטש וכ"כ לא נודע לאן עבר מבוקרסט.

*

אילנדר אברהם 2.0109 Eilender Avraham

ה' אברהם, בן ר' דוד צבי (2.0114) וה' פרידא מינדל (2.0124) איילנדר. נולד בטעטש בימי מלחהעה"ר. לא נודעו פרטים מתולדותיו. היה במחנות עבודה בהונגריה ולקראת סוף מלחהעה"ש הועבר למחנות ריכוז בגרמניה; ניספה זמן קצר לפני השחרור, אך לא נודע מתי והיכן נספה.

*

אילנדר אסתר לאה 2.0110 Eilender Ester Leah

ה' אסתר לאה, בת ר' אפרים פישל (2.0111) וה' מרים (2.0123) איילנדר. נהרגה בבירקנאו בסיון תש"ד.

*

אילנדר אפרים פישל 2.0111 Eilender Efrajim Fis'l

ר' אפרים פישל, בן ר' דוד צבי (2.0114) וה' פריידא מינדל (2.0124) איילנדר. נולד בטעטש בחנוכה תרס"ה. היה מוכר יותר בטעטש עפ"י מקצועו "פישל דער שוסטער", כלומר "פישל הסנדלר". פרטים מתולדותיו, ובהם פרטים על פעילותו הציבורית בטעטש לאחר מלחהעה"ש, רשומים וערוכים ויפורסמו בקובץ הזכרונות והעדויות. היה במחנות עבודה בהונגריה ובמחנות ריכוז בגרמניה. לאחר השחרור חזר לטעטש. עלה ארצה בחורף תשל"ז. באחרית ימיו היה בבית אבות בפתח תקוה. נלב"ע ביום ח' מנחם אב תשמ"ז וממ"נ כנראה בנתניה.

ר' אפרים פישל היה נשוי 4 פעמים: אשתו הראשונה היתה ה' מרים (2.0123); אשתו השניה היתה ה' דבורה (2.0113); אשתו השלישית היתה ה' עטיל (ראה בשער 3); אשתו הרביעית, אתה התחתן בהיותו כבר בארי"י, היתה ה' רחל.

יו"ח של ר' אפרים פישל וה' מרים: שמואל אריה (2.0121), אסתר לאה (2.0110);

יו"ח של ר' אפרים פישל וה' עטיל: מרים נוימן (ראה בשער 3), דוד (ראה בשער 3).

פרטים רבים הרשומים בקובץ זה נמסרו לי ע"י ר' אפרים פישל.

*

אילנדר באבע 2.0112 Eilender Babe

ה' באבע (שמה המקורי לא נודע), בת ר' יהודה לייב (2.0118) וה' חיה שרה (2.0117) איילנדר. לא נודעו פרטים מתולדותיה. נהרגה בבירקנאו בסיון תש"ד.

*

אילנדר דבורה 2.0113 Eilender Dvora

ה' דבורה, בת ר' אברהם, אשתו השניה של ר' אפרים פישל איילנדר (2.0111). הגיעה לטעטש מדעפאליע עם נישואיה, סמוך למלחהעה"ש. לא נודעו פרטים מתולדותיה. היתה במחנות ריכוז בגרמניה (ברשימת שארית הפליטה בזאלצווידל רשום Eilender Verona,1908,Técsö וייתכן שמדובר בה). לאחר השחרור חזרה לטעטש וכעבור זמן קצר נלב"ע; ממ"נ כנראה בטעטש.

*

אילנדר דוד צבי 2.0114 Eilender David Cvi

ר' דוד צבי, בן ר' יהודה לייב (2.0118) וה' שרה חנה (2.0122) איילנדר. היה מוכר בטעטש יותר עפ"י מקצועו "דוד דער שוסטער" כלומר "דוד הסנדלר"; בילדותי כאשר למדתי על רבי יוחנן הסנדלר, הייתי רואה אותו בדמיוני בדמותו של ר' דוד. פרטים מתולדותיו רשומים וערוכים ויופיעו בקובץ הזכרונות והעדויות. נהרג בבירקנאו בסיון תש"ד.

יו"ח של ר' דוד צבי וראייתו ה' פרידא מינדל (2.0124): אפרים פישל (2.0111), שרה חנה (2.2188), אברהם (2.0109), רבקה (2.0119), רחל (2.0120), פייגא עטיא (2.1383), הינדא (2.0115).

אילנדר הינדא 2.0115 Eilender Hinda

ה' הינדא, בת ר' דוד צבי (2.0114) וה' פרידא מינדל (2.0124) איילנדר. לא נודעו פרטים מתולדותיה. לאחר סיפוח קרפטורוס להונגריה בשנת תרצ"ט, נסעה לבודפשט ונשארה שם עד שחרור העיר מידי הנאצים. לא נודעו פרטים על קורותיה אח"כ.

*

אילנדר הרצל 2.0116 Eilender Hercel

ה' הרצל, בן ר' יהודה לייב (2.0118) וה' חיה שרה (2.0117) איילנדר. נולד בטעטש ולאחר נישואיו עבר לגור בברגסז. לא נודעו פרטים מתולדותיו בהיותו בטעטש וגם לאחר מכן.

*

אילנדר חיה שרה 2.0117 Eilender Chaja Sara

ה' חיה שרה, אשתו השניה של ר' יהודה לייב איילנדר (2.0118). לא נודעו פרטים מתולדותיה. נלב"ע סמוך למלחהעה"ש וממ"נ בטעטש. יו"ח של ה' חיה שרה ור' יהודה לייב: רשומים בסימן 2.0118.

*

אילנדר יהודה לייב 2.0118 Eilender Jhuda Leib

ר' יהודה לייב איילנדר הגיע לטעטש מבעדעוולא בסוף המאה ה-19 לספה"כ. לא נודעו פרטים מתולדותיו, וגם לא נודע מתי נלב"ע והיכן ממ"נ.

ר' יהודה לייב היה נשוי פעמיים: אשתו הראשונה היתה ה' שרה חנה (2.0122) ואשתו השניה היתה ה' חיה שרה (2.0117).

יו"ח של ר' יהודה לייב וה' שרה חנה: מבין 7 צאצאיהם, 5 עברו מטעטש למקומות אחרים ושמותיהם לא נודעו; השניים שנשארו בטעטש היו - דוד צבי (2.0114), גולדא (2.0339).

יו"ח של ר' יהודה לייב וה' חיה שרה: חנה (2.0742), עטיא (2.0902), הרצל (2.0116), באבע (2.0112).

*

אילנדר רבקה 2.0119 Eilender Rivka

ה' רבקה, בת ר' דוד צבי (2.0114) וה' פרידא מינדל (2.0124) איילנדר. לא נודעו פרטים מתולדותיה. לפני מלחהעה"ש נסעה לבלגיה ולא נודע מה עלה בגורלה בעת החורבן.

*

אילנדר רחל 2.0120 Eilender Rachel

ה' רחל, בת ר' דוד צבי (2.0114) וה' פריידא מינדל (2.0124) איילנדר. לא נודעו פרטים מתולדותיה. ניספתה בעת החורבן, אך לא נודע מתי והיכן ניספתה.

*

אילנדר שמואל אריה 2.0121 Eilender S'muel Arje

ה' שמואל אריה, בן ר' אפרים פישל (2.0111) וה' מרים (2.0123) איילנדר. נהרג בבירקנאו בסיון תש"ד.

*

אילנדר שרה חנה 2.0122 Eilender Sara Chana

ה' שרה חנה, אשתו הראשונה של ר' יהודה לייב איילנדר (2.0118). לא נודעו פרטים מתולדותיה, גם לא נודע מתי נלב"ע והיכן ממ"נ. יו"ח של ה' שרה חנה ור' יהודה לייב: רשומים בסימן 2.0118.

*

אילנדר (כ"ץ) מרים 2.0123 Eilender (Katz) Mirjam

ה' מרים, לבית כ"ץ מבעדעוולא, אשתו הראשונה של ר' אפרים פישל איילנדר (2.0111). לא נודעו פרטים מתולדותיה. נלב"ע סמוך למלחע"ש וממ"נ בטעטש.

יו"ח של ה' מרים ור' אפרים פישל: רשומים בסימן 2.0111.

אמה של ה' מרים נישאה לר' זיינוויל כהנא (2.1014) לאחר שהתאלמנה מבעלה הראשון.

*

אילנדר (פרקש) פרידא מינדל 2.0124 Eilender (Farkas) Freide Mindel

ה' פריידא מינדל, לבית פרקש מטערניווע, אשת ר' דוד צבי איילנדר (2.0114). לא נודעו פרטים מתולדותיה. נהרגה בבירקנאו בסיון תש"ד. יו"ח של ה' פרידא מינדל ור' דוד: רשומים בסימן 2.0114.

אינדיג ברוך אריה לייב 2.0125 Indig Baruch Leib

ה' ברוך אריה לייב, בן ר' יצחק (2.0126) וה' פייגא (2.0129) אינדיג. לא נודעו פרטים מתולדותיו. ניספה בעת החורבן, אך לא נודע מתי והיכן ניספה.

*

אינדיג יצחק 2.0126 Indig Jizchak

ר' יצחק אינדיג הגיע לטעטש כנראה סמוך למלחהעה"ר, אך לא נודע מתי בדיוק ומאין הגיע. גם לא נודעו פרטים מתולדותיו. נהרג בבירקנאו בסיון תש"ד.

יו"ח של ר' יצחק ורעייתו ה' פייגא (2.0129): בומי (2.2243), אירן (2.1722), אטה (2.2244), ברוך אריה לייב (2.0125), ישראל (2.0127).

*

אינדיג ישראל 2.0127 Indig Jisrael

ה' ישראל, בן ר' יצחק (2.0126) וה' פייגא (2.0129) אינדיג. לא נודעו פרטים מתולדותיו וגם לא מקורותיו בעת החורבן. לאחר מלחהעה"ש היגר לאוסטרליה, אך כתבתו שם לא נודעה.

*

אינדיג (אושר) בלומא 2.0128 Indig (Us'er) Bluma (Mimi)

ה' בלומא (מימי), בת ר' שמואל (2.0078) וה' בראנא (2.0065) אושר. נולדה בטעטש ביום ט"ז שבט תרפ"ג. לא נודעו פרטים מתולדותיה. היתה במחנות ריכוז בגרמניה והשם שלה מופיע ברשימת שארית הפליטה בזאלצווידל. לאחר השחרור עברה לצ'כוסלובקיה ושם התחתנה עם ר' ישראל אינדיג מקאלין. בחורף תש"ט עלו ארצה עם ילדיהם: בראנא, דב. כעבור שנים מספר יצאו לארה"ב, שם נולד בנם יצחק. ה' בלומא נלב"ע בהיותה בארה"ב; יום פטירתה והיכן ממ"נ לא נודעו.

יו"ח של ה' בלומא ור' ישראל נמצאים בארה"ב, אך כתובותיהם שם לא נודעו. ר' ישראל אינדיג חזר ארצה והתחתן שנית.

*

אינדיג (ריסמן) פייגא 2.0129 Indig (Reismann) Feige (Fáni)

ה' פייגא,בת ר' בנימין רייסמן - אשת ר' יצחק אינדיג (2.0126). לא נודעו פרטים מתולדותיה. נהרגה בבירקנאו בסיון תש"ד.

יו"ח של ה' פייגא ור' יצחק: רשומים בסימן 2.0126.

*

בשער זה רשומים בשם איינהורן בני משפחות שונות אשר אין כל קשר משפחתי ביניהם וע"כ יש לשים לב לסימני הקשר כדי לדעת את השייכות של כל שם.

*

<u>איינהורן איזידור ???</u> ברשימת יוצאי טעטש בארה"ב מופיע Einhorn Izidor והכתובת: Forest Hills, N.Y.. לא נודעו פרטים עליו ועל משפחתו בטעטש.

*

אינהורן איידל 2.0130 Einhorn Eidl

ה' איידל, בת ר' אליעזר (2.0133) וה' שיינדיל (2.0154) איינהורן. נהרגה בבירקנאו בסיון תש"ד.

*

אינהורן איידל 2.0131 Einhorn Eidl

ה' איידל, בת ה' פייגא ראצא איינהורן (2.0148). לא נודעו פרטים מתולדותיה. נלב"ע בגיל צעיר וממ"נ כנראה בטעטש.

*

אינהורן אלטר שמואל אליהו 2.0132 Einhorn Alter S'muel Elijahu

ה' אלטר שמואל אליהו, בן ר' מרדכי (2.044) וה' לאה (2.0157) איינהורן. נהרג בבירקנו בסיון תש"ד.

*

אינהורן אליעזר 2.0133 Einhorn Eliezer

ר' אליעזר, בן ר' אריה לייב (2.0134) וה' לאה (2.2269) איינהורן , נולד בטעטש ביום כ"ז שבט תר"ן. פרטים מתולדותיו רשומים אך עדיין לא ערוכים. היה במחנות ריכוז בגרמניה ולאחר השחרור חזר לטעטש. עלה ארצה בקיץ תשט"ו ברשיון מיוחד מהשלטונות בבריה"מ, כי באותה תקופה עדיין לא התחילה העליה מבריה"מ. נלב"ע ביום כ"ג בסיון תשכ"ג וממ"נ בנהריה.

יו"ח של ר' אליעזר ורעייתו ה' שיינדיל (2.0154): יוסף יואל (2.0137), חנא (2.0247), אריה (2.0246), יצחק (2.0138), לאה (2.1435), איידל (2.0130), סאסי (2.0146).
לאחר מלחהעה"ש, כשנודע לו כי אשתו הראשונה ניספתה בעת החורבן, התחתן ר' אליעזר שנית עם ה' הלן (ראה בשער 3).

*

אינהורן אריה לייב 2.0134 Einhorn Arje Leib

ר' אריה לייב, בן ר' חנא איינהורן (1.0003), נולד בטעטש. קצת פרטים מתולדותיו רשומים וערוכים ויופיעו בקובץ הזכרונות והעדויות. נלב"ע לאחר מלחהעה"ר וממ"נ בטעטש.
יו"ח של ר' אריה לייב ורעייתו ה' לאה (2.2269): פייגא ראצא (2.0148), אליעזר (2.0133), יצחק (2.0134), משה (2.0145), מרדכי (2.2248), זאב (2.2249), חנא (2.2250), שלום (2.2251), שלמה (2.2252)

*

איינהורן ברנט ז"ז ברשימת יוצאי טעטש בארה"ב מופיע: Einhorn Bernat והכתובת: Brooklyn, N.Y. לא נודעו פרטים עליו ועל בני משפחתו בטעטש.

*

אינהורן דב בערל 2.0135 Einhorn Dov Berl

ה' דב בערל, בן ר' מרדכי (2.0143) וה' שרה (2.0153) איינהורן. לא נודעו פרטים מתולדותיו. לאחר שהתחתן עבר לגור במונקץ'. לא נודע מה עלה בגורלו בעת החורבן.

*

אינהורן חיים יעקב 2.0136 Einhorn Chajim Jakov

ה' חיים יעקב, בן ר' מרדכי (2.0144) וה' לאה (2.0157) איינהורן. לא נודעו פרטים מתולדותיו. נהרג בבירקנאו בסיון תש"ד.

*

אינהורן יוסף יואל 2.0137 Einhorn Josef Joel

ה' יוסף יואל, בן ר' אליעזר (2.0133) וה' שיינדיל (2.0154) איינהורן. לא נודעו פרטים מתולדותיו, מלבד זה שהשתתף בקורס לחייטים שהתקיים באולומוץ (Olomouc) בצ'כיה. עבד במתפרה של ר' אברהם חיים איצקוביץ' (2.0162). גוייס למחנה עבודה בהונגריה ואח"כ נשלח למכרות הנחושת ב"בור" שביוגוסלביה, שם ניספה, אך לא נודע מתי והיכן נספה.

*

אינהורן יצחק 2.0138 Einhorn Jizchak

ה' יצחק, בן ר' אליעזר (2.0133) וה' שיינדיל (2.0154) איינהורן. קצת פרטים מתולדותיו רשומים, אך עדיין לא ערוכים. היה במחנה אושויץ, שם גווע מאפיסת כוחות יום לאחר שחרור המחנה.

*

אינהורן יצחק 2.0139 Einhorn Jizchak

ה' יצחק, בן ר' אריה לייב (2.0134) וה' לאה (2.2269) איינהורן. נולד בטעטש. לא נודעו פרטים מתולדותיו. עבר מטעטש לגור ביוגוסלביה. לא נודעו פרטים מקורותיו לאחר מכן.
מיו"ח של ה' יצחק נמצאת בארץ - ה' אידא, שהתחתנה עם ה' טיבור ולדמן ועלו ארצה בשנת תש"ט.

*

אינהורן ישראל 2.0140 Einhorn Jisrael (Zoli)

ר' ישראל, בן ר' מרדכי (2.0143) וה' שרה (2.0153) איינהורן. נולד בל"ג בעומר תרס"ה בפודפלעשא. הגיע לטעטש עם הוריו לאחר מלחהעה"ר. היה מוכר יותר בקיצור שמו הלועזי ועפ"י מקצועו "זולי דער פליישהאקער", כלומר "זולי הקצב" (זולי זה קיצור של זולטן). התחתן עם ה' אלה (2.0155), בת ר' אברהם צבי ליברמן (2.1233). פרטים מתולדותיו רשומים, אך עדיין לא ערוכים. היה בין המגוייסים הראשונים למחנות עבודה שנשלחו לאוקראינא והיה שם יותר משנתיים, בהן ראה את חורבן קהילות ישראל באוקראינא ואת הטבח בבאבי יאר. לפני ר"ה תש"ד שוחרר מהמחנות וחזר לטעטש. בסיון תש"ד גורש לבירקנאו ומשם הועבר למחנות ריכוז בגרמניה. לאחר השחרור חזר לטעטש, שם פגש את רעייתו שחזרה ג"כ מהמחנות. עלה ארצה ימים מספר לאחר מלחמת ששת הימים.
יו"ח של ר' ישראל וה' אלה (שנולדו לפני החורבן): רחל (2.0149), שמעון (2.0152) (ושנולדו לאחר החורבן): אלכסנדר צבי, איידל עדינה מרקוביץ' (ראה בשער 3).
ר' ישראל נלב"ע ביום ט"ז מרחשון תשמ"ו וממ"נ כנראה בחולון.

*

אינהורן ישראל 2.0141 Einhorn Jisrael (Izidor)

ה' ישראל, בן ה' פייגא ראצא איינהורן (2.0148). נולד בשנת תרס"ט. לא נודעו פרטים מתולדותיו. היה במחנות רכוז בגרמניה. ברשימת פליטים יהודים שהגיעו לאיטליה בשנת תש"ה רשום Ajnhorn Izidor,36y, Técsö. לפי השמועה - עלה ארצה באחת מאניות המעפילים שהפליגו מאיטליה, אך כעבור שנים מספר יצא מהארץ לארה"ב ונשאר שם עד אחרית ימיו (לפי השמועה - נלב"ע בערך בשנת תש"ם), אך לא נודע היכן ממ"נ.

*

אינהורן מנחם מענדיל 2.0142 Einhorn Mendel

ר' מנחם מענדיל איינהורן היה ידוע בטעטש כבעל תפילה אשר קולו ערב, מלבד זה לא נודעו פרטים מתולדותיו ומה עלה בגורלו בעת החורבן.

שם רעייתו של ר' מנחם מענדיל לא נודע וכ"כ לא נודעו פרטים מתולדותיה ומה עלה בגורלה בעת החורבן.

גם שמות בנותיהן של ר' מנחם מענדיל ורעייתו לא נודעו וכ"כ לא נודע מה עלה בגורלן בעת החורבן; היתה שמועה כי אחת הבנות נמצאת בארץ, אך לא נודע היכן .

*

אינהורן מרדכי 2.0143 Einhorn Mordchaj

ר' מרדכי איינהורן הגיע לטעטש מפאדפלעשא שנים מספר לאחר מלחהעה"ר. בטעטש היה מוכר יותר עפ"י מקום מוצאו: "דער פאדפלעשער", כלומר "האיש מפודפלעשא". לא נודעו פרטים מתולדותיו. נהרג בבירקנאו בסיון תש"ד.

יו"ח של ר' מרדכי ורעייתו ה' שרה (2.0153): עטיא (2.0484), ישראל (2.0140), דב בערל (2.0135), שמואל (2.0151).

*

אינהורן מרדכי 2.0144 Einhorn Mordchaj

ר' מרדכי, בן ר' דב איינהורן מפאליען קאבילעצקי, נולד בשנת תרע"א. הגיע לטעטש סמוך למלחהעה"ש כשהתחתן עם אשתו הראשונה, ה' לאה (2.0157) לבית רוטנר. היה בין המגוייסים הראשונים למחנות עבודה בהונגריה. לאחר מלחהעה"ש גר בטעטש וכשראה כי אין שו"ב בטעטש למד שחיטה ומילא את תפקיד השו"ב בטעטש ובישובי הסביבה; אח"כ עבר לסעליש והיה שם עד עלייתו ארצה בקיץ תש"ל. נשלח ע"י הרבנות הראשית במשלחת שוב"ים לדרום אמריקא ונהרג בתאונת דרכים ביום י"ד שבט תשל"ג; הובא למנ"ע בארי"ו, אך לא נודע היכן.

ר' מרדכי היה נשוי פעמיים: לאחר מלחהעה"ש כשנודע לו כי אשתו הראשונה נהרגה בבירקנאו, התחתן ר' מרדכי שנית עם ה' גיטל (ראה בשער 3 - ארנפלד גיטל).

יו"ח של ר' מרדכי וה' לאה: חיים יעקב (2.0136), אלטר שמואל אליהו (2.0132);

יו"ח של ר' מרדכי וה' גיטל: יהודית מאור, דב, גדליה (גדעון) , יחיאל מעכיל (ראה בשער 3).

*

אינהורן משה 2.0145 Einhorn Mos'e

ה' משה, בן ר' אריה לייב (2.0134) וה' לאה (2.2269) איינהורן. קצת פרטים מתולדותיו רשומים, אך עדיין לא ערוכים. בחורף תש"ד אושפז בבי"ח בבודפשט ובהיותו שם נלב"ע; ממ"נ כנראה בבודפשט.

*

אינהורן סאסא 2.0146 Einhorn Sosi

ה' סאסא, בת ר' אליעזר (2.1033) וה' שיינדיל (2.0154) איינהורן. נהרגה בבירקנאו בסיון תש"ד.

*

אינהורן סאסא 2.0147 Einhorn Sosi

ה' סאסא, בת ה' פייגא ראצא איינהורן (2.0148). לא נודעו פרטים מתולדותיה. נהרגה בבירקנאו בקיץ תש"ד לאחר ששהתה שם שבועות מספר וחלתה בטיפוס.

*

אינהורן פייגא ראצא 2.0148 Einhorn Feige Race

ה' פייגא ראצא, בת ר' יהודה לייב (2.0134) וה' לאה (2.2269) איינהורן. לא נודעו פרטים מתולדותיה. נהרגה בבירקנאו בסיון תש"ד.

שם בעלה של ה' פייגא ראצא, ופרטים מתולדותיו - לא נודעו. היגר לארה"ב ושם היה עד אחרית ימיו.

יו"ח של ה' פייגא ראצא ובעלה: איידל (2.0131), לאה (2.1675), סאסא (2.0148), ישראל (2.0141), שלמה (2.0150).

*

אינהורן רחל 2.0149 Einhorn Rachel

ה' רחל, בת ר' ישראל (2.0140) וה' אלה (2.0155) איינהורן. קצת פרטים מתולדותיה רשומים, אך עדיין לא ערוכים. נהרגה בבירקנאו בסיון תש"ד והיא אז כבת 11 שנים.

*

אינהורן שלמה 2.0150 Einhorn S'lomo

ה' שלמה, בן ה' פייגא ראצא איינהורן (2.0148). לא נודעו פרטים מתולדותיו ולא נודעו פרטים מקורותיו בעת החורבן. לפי השמועה - היגר לארה"ב לאחר מלחהעה"ש, אך כתבתו לא נודעה.

*

אינהורן שמואל 2.0151 Einhorn S'muel

ה' שמואל, בן ר' מרדכי (2.0143) וה' שרה (2.0153) איינהורן. לא נודעו פרטים מתולדותיו. לאחר שהתחתן עבר לגור במונקץ'. לא נודעו פרטים על קורותיו לאחר מכן.

*

אינהורן שמעון 2.0152 Einhorn S'imon

ה' שמעון, בן ר' ישראל (2.0140) וה' אלה (2.0155) איינהורן. נולד בטעטש בשנת תרצ"ז. היה ילד נחמד וחביב בעיני כל רואיו. נהרג בבירקנאו בסיון תש"ד.

*

אינהורן שרה 2.0153 Einhorn Sara

ה' שרה, אשת ר' מרדכי אינהורן (2.0143). לא נודעו פרטים מתולדותיה. נלב"ע סמוך למלחע"ש וממ"נ בטעטש.
יו"ח של ה' שרה ור' מרדכי: רשומים בסימן 2.0143.

*

אינהורן (היזלר) שיינדיל 2.0154 Einhorn (Heizler) S'eindil

ה' שיינדיל, לבית הייזלר מבערעזניק (ישוב בצפון מרמורוש), אשתו הראשונה של ר' אליעזר איינהורן (2.0133). לא נודעו פרטים מתולדותיה. נהרגה בבירקנאו בסיון תש"ד. יו"ח של ה' שיינדיל ור' אליעזר: רשומים בסימן 2.0133.

*

אינהורן (יעקובוביץ') אלה 2.0155 Einhorn (Jakobovic') Ella

ה' אלה, בת ר' אברהם צבי (2.1233) וה' גיטל (2.1246), ליברמן. קצת פרטים מתולדותיה רשומים, אך עדיין לא ערוכים. התחתנה עם ר' ישראל איינהורן (2.0140). היתה במחנות ריכוז בגרמניה ולאחר השחרור חזרה לטעטש, שם נפגשה עם בעל נעוריה שחזר ג"כ מהמחנות. עלתה ארצה לאחר מלחמת ששת הימים.
יו"ח של ה' אלה ור' ישראל (שנולדו לפני החורבן הי"ד ושנולדו לאחר החורבן שיבל"א) רשומים בסימן 2.0140.

*

אינהורן (רוטנר) בת שבע 2.0156 Einhorn (Rutner) Bat-S'eva

ה' בת שבע, בת ר' אליעזר רוטנר (2.1909). נולדה בשנת תרע"ז והגיעה לטעטש עם הוריה שנים מספר לאחר מלחהעה"ר. לא נודעו פרטים מתולדותיה וגם לא נודעו פרטים מקורותיה בעת החורבן. לאחר מלחהעה"ש היתה בצ'כוסלובקיה, שם התחתנה עם ה' מנחם איינהורן מיוצאי קרפטורוס ושם גם נולדה בתם - שרה. בקיץ תש"ט עלו ארצה. כאן בארץ נולדה להם עוד בת ששמה לא נודע.
ה' שרה, נולדה בצ'כוסלובקיה, עלתה ארצה עם הוריה, התחתנה עם ה' גיורא רחמילביץ' מיוצאי יוגוסלביה.
ה' בת שבע נלב"ע ביום ח' ניסן תשמ"ה וממ"נ כנראה ברחובות.

*

אינהורן (רוטנר) לאה 2.0157 Einhorn (Rutner) Lea

ה' לאה, בת ר' יצחק (2.1930) וה' פעסיל (2.1946) רוטנר - אשתו הראשונה של ר' מרדכי איינהורן (2.0144). לא נודעו פרטים מתולדותיה. עם נישואיה עברה לגור בפאליען-קאבילעצקי, כשגוייס בעלה למחנות עבודה חזרה עם ילדיה לבית אביה בטעטש. נהרגה בבירקנאו בסיון תש"ד עם ילדיהם: חיים יעקב (2.0136), אלטר שמואל אליהו (2.0132).

*

אינהורן-בש מנחם זאב 2.0158 Einhorn-Basch Mnachem Zeev (Mendel)

ר' מנחם זאב איינהורן-בש היה מוכר בטעטש יותר עפ"י מקצועו "דער פאטאגראפיסט", כלומר "הצלם". לא נודעו פרטים מתולדותיו. שם המשפחה הכפול (איינהורן-בש) נרשם כאן משום שהעסק של ר' מנחם זאב היה רשום בשם "פאטא

איינהורן" (Foto Einhorn) ואילו בני משפחתו נקראו בשם באש. ר' מנחם זאב היה בין המגוייסים למחנות עבודה שנשלחו לאוקראינא, שם ניספה, אך לא נודע מתי והיכן ניספה. ב"הודעות מהונגריה" ישנם פרטים כלהלן:- השם - בש מענדל (Basch Mendel); נולד ב-1901 בטעטש; אמו - נויבאואר ריזא (Neubauer Riza); יחידה צבאית - פלוגת עבודה 108/10 TMSZ; נעלם ב-13.1.43 בחזית הרוסית. יש יסוד להניח כי הפרטים שנתקבלו מהונגריה נוגעים לר' מנחם זאב, אולם ליתר בטחון העברתי את הפרטים לידיעת צאצאיו ששרדו לאחר החורבן והנמצאים בתפוצות, על מנת שיאשרו כי הפרטים האלה אמנם נוגעים לאביהם, אך לצערי פנייתי נשארה ללא מענה. על כן יש להשאיר את הקשר בין הפרטים האלה ובין ר' מנחם זאב בסימן שאלה.

שם רעייתו של ר' מנחם זאב לא נודע ולא נודעו פרטים מתולדותיה. ניספתה בעת החורבן, אך לא נודע מתי והיכן ניספתה.

יו"ח של ר' מנחם זאב ורעייתו: אלטא פרידא (2.0361), רייזא (2.1589), יצחק אייזיק (2.0352), בן ששמו לא נודע וגם לא נודע מה עלה בגורלו לאחר שהגיע לבירקנאו בסיון תש"ד; ייתכן שהיו עוד צאצאים לר' מנחם זאב ורעייתו, אך שמותיהם לא נודעו וגם לא נודע מה עלה בגורלם בעת החורבן.

*

איסקוביץ' חיים מאיר 2.0159 Isakovic' Chajim Meir

ה' חיים מאיר, בן ר' מנחם מענדיל איסקוביץ', הגיע לטעטש סמוך למלחהעה"ש כשהתחתן בפעם הראשונה עם ה' ראצא (2.0160) לבית דוידוביץ'. לא נודע מאין הגיע לטעטש ולא נודעו פרטים מתולדותיו. היה במחנות עבודה בהונגריה ואחרי השחרור חזר לטעטש. כשנודע לו כי רעייתו הראשונה ניספתה בעת החורבן, התחתן שנית עם ה' גיצא (2.0161) לבית זליקוביץ'. עלו ארצה בקיץ תשל"ג.

על יו"ח של ה' חיים מאיר וה' ראצא: לא נודעו פרטים;

יו"ח של ה' חיים מאיר וה' גיצא: מגדא גרינברג, מנחם מענדיל (ראה בשער 3).

*

איסקוביץ' (דוידוביץ') ראצא 2.0160 Isakovic' (Davidovic') Raci

ה' ראצא, בת ר' אברהם (2.0485) וה' מרים (2.0491) דודוביץ - אשתו הראשונה של ה' חיים מאיר איסקוביץ' (2.0159). לא נודעו פרטים מתולדותיה. ניספתה בעת החורבן, אך לא נודע מתי והיכן ניספתה.

על יו"ח של ה' ראצא וה' חיים מאיר: לא נודעו פרטים.

*

איסקוביץ' (זליקוביץ') גיטל 2.0161 Isakovic'(Zelikovic') Gitel (Gizi)

ה' גיטל, בת ר' יחזקאל (2.0890) וה' פרידא (2.2221) זליקוביץ'. לא נודעו פרטים מתולדותיה. היתה במחנות ריכוז בגרמניה, השם שלה מופיע ברשימת שארית הפליטה בזאלצווידל. לאחר השחרור חזרה לטעטש. התחתנה עם ה' חיים מאיר איסקוביץ' (2.0159). עלו ארצה בקיץ תשל"ג. יו"ח של ה' גיטל וה' חיים מאיר: רשומים בסימן 2.0159.

*

השם איצקוביץ' היה נפוץ בטעטש בין מספר משפחות שלא היה קשר משפחתי ביניהן וע"כ כדי לדעת את השייכות של כל שם יש להשתמש בסימני הקשר.

*

איצקוביץ' אברהם אריה ??? ברפרנמ"ט עה"ס "תשובה מיראה" תרח"ץ רשום: ר' אברהם אריה איצקאוויטש. לא נודעו פרטים עליו ועל משפחתו בטעטש.

*

איצקוביץ' אברהם חיים 2.0162 Ickovic' Avraham Chajim

ר' אברהם חיים, בן ר' צבי (2.0186) וה' ייטא מרים (2.0175) איצקוביץ'. נולד בטעטש. פרטים מתולדותיו - ובהם על כהונתו כראש הקהילה וכחבר מועצת הפיקוח של האגודה היהודית לאשראי בטעטש - רשומים וערוכים ויופיעו בקובץ הזכרונות והעדויות. ניספה בעת החורבן, אך לא נודע מתי והיכן ניספה.

יו"ח של ר' אברהם חיים ורעייתו ה' גיצא (2.0199): אריה לייב (2.1695), מלכה (2.0178), אדית (2.1267), פרידא (2.1640).

*

איצקוביץ' אברהם שמחה 2.0163 Ickovic' Avraham Simcha

ר' אברהם שמחה, בן ר' יעקב איצקוביץ' מחוסט, הגיע לטעטש יחד עם גיסו ר' אברהם דניאל אדלר (2.0011) ופתחו בית מלאכה ביתי לייצור סוכריות. ע"כ גם ר' שמחה היה מוכר בטעטש יותר עפ"י עיסוקו "שמחה דער צוקערל מאכער", כלומר

"שמחה מייצר סוכריות". לא נודעו פרטים מתולדותיו. ניספה בעת החורבן, אך לא נודע מתי והיכן ניספה.
רעייתו של ר' אברהם שמחה היתה ה' פערל (2.0200) ונהרגה בבירקנאו בסיון תש"ד עם ילדיהם ששמותיהם לא נודעו.

*

איצקוביץ' אוה ??? ברשימת פליטים שהיו בבוקרסט באפריל 1945 מופיע: Iczkovits Eva, Técsö. לא נודעו פרטים נוספים עליה ועל משפחתה וכ"כ לא נודע לאן עברה מבוקרסט.

*

איצקוביץ' איזידור ??? ברשימת יוצאי טעטש בארה"ב מופיע: Itzkovitz Isidor והכתובת: Margate,Florida. לא נודעו פרטים נוספים עליו ועל משפחתו בטעטש.

*

איצקוביץ' אסתר מלכה 2.0164 Ickovic' Ester Malka

ה' אסתר מלכה, בת ר' צבי (2.0186) והי' ייטא מרים (2.0175) איצקוביץ'. שנים מספר לפני מלחהעה"ש היגרה לבלגיה, משם גורשה לאושוויץ. לאחר השחרור חזרה לבלגיה. לא נודעו פרטים מתולדותיה.

*

איצקוביץ' ארמין ??? ברשימת שארית הפליטה בבוכנוואלד מופיע: Ickovic Armin,1927, Técsö. לא נודעו פרטים נוספים עליו וכ"כ לא נודע לאן עבר מבוכנוואלד.

*

איצקוביץ' אראנקא ??? ברשימת שארית הפליטה בזאלצווידל מופיע: Ickovits Aranka, 1925,Técsö. לא נודעו פרטים נוספים עליה וכ"כ לא נודע לאן עברה מזאלצווידל.

*

איצקוביץ' גולדא 2.0165 Ickovic' Goldi

ה' גולדא, בת ר' יצחק יעקב (2.0176) והי' חיה יענטא (2.0168) איצקוביץ'. נולדה בטעטש. לא נודעו פרטים מתולדותיה. היתה במחנות ריכוז בגרמניה ועל קורותיה במחנות מסרה עדות בבודפשט בקיץ תש"ה. העדות תתורגם לעברית ותפורסם בקובץ הזכרונות והעדויות. לא נודע לאן עברה מבודפשט והיכן נמצאת כעת.

*

איצקוביץ' דוד 2.0166 Ickovic' David

ר' דוד איצקוביץ' נולד בקריווע בשנת תרנ"ח. הגיע לטעטש לאחר מלחהעה"ר כשהתחתן עם ה' זיסל (2.0203) לבית ליבוביץ'. לא נודעו פרטים מתולדותיו. נהרג בבירקנאו בסיון תש"ד.
יו"ח של ר' דוד והי' זיסל: שרה (2.1756), עטיא (2.0382), צבי (2.0185), שמואל (2.0190), יצחק מנחם (2.0177), רייזל (2.0187), יחיאל מעכל (2.0174).

*

סימן 2.0167 מבוטל

*

איצקוביץ' חיה יענטא 2.0168 Ickovic' Chaja Jente

ה' חיה יענטא, אשת ר' יצחק יעקב איצקוביץ' (2.0176). לא נודעו פרטים מתולדותיה. ניספתה בעת החורבן, אך לא נודע מתי והיכן ניספתה. יו"ח של ה' חיה יענטא ור' יצחק יעקב: רשומים בסימן 2.0176.

*

איצקוביץ' חיה רחל 2.0169 Ickovic' Chaja Rachel

ה' חיה רחל, אשת ר' משה איצקוביץ' (2.0180). הגיעה לטעטש מקאשעלי יחד עם משפחתה. לא נודעו פרטים מתולדותיה. נהרגה בבירקנאו בסיון תש"ד. יו"ח של ה' חיה רחל ור' משה: רשומים בסימן 2.0180.

*

איצקוביץ' חיים יצחק אייזיק 2.0170 Ickovic' Chajim Eizik

ר' חיים יצחק אייזיק, בן ר' משה (2.0180) והי' חיה רחל (2.0169) איצקוביץ'. הגיע לטעטש מקאשעלי עם הוריו. לא נודעו פרטים מתולדותיו. למד בישיבות מחוץ לטעטש, וביניהן בישיבה בקיראיהאז (Királyház). בערך בשנת תש"ב גוייס למחנות עבודה בהונגריה. לאחר מלחהעה"ש גר בסטמר, שם התחתן עם ה' גיטל מיוצאי קרפטורוס. עלו ארצה בחורף תשי"ב.
יו"ח של ר' חיים יצחק אייזיק ורעייתו ה' גיטל: אברהם, משה, יעקב.
ה' אברהם, נולד ברומניה, עלה ארצה עם הוריו, התחתן עם ה' מרים לבית גרוס, אין פרטים על צאצאיהם;

ה' משה, נולד ברומניה, עלה ארצה עם הוריו, התחתן עם ה' מלכה לבית מאיר, אין פרטים על צאצאיהם;
ה' יעקב, נולד בארי"י, התחתן עם ה' צירל לבית בלייר, אין פרטים על צאצאיהם.

*

איצקוביץ' יהודה זאב 2.0171 Ickovic' Jhuda Zeev

ר' יהודה זאב, בן ר' צבי (2.0186) וה' ייטא מרים (2.0175) איצקוביץ'. לא נודעו פרטים מתולדותיו. ניספה בעת החורבן, אך לא נודע מתי והיכן ניספה.
יו"ח של ר' יהודה זאב ורעייתו ה' מלכה (2.0204): מרדכי (2.0179), יוסף (2.0172), לאה (2.1725), שמואל (2.0191).

*

איצקוביץ' יוסף 2.0172 Ickovic' Josef

ה' יוסף, בן ר' יהודה זאב (2.0171) וה' מלכה (2.0204) איצקוביץ'. לא נודעו פרטים מתולדותיו ולא נודע מה עלה בגורלו בעת החורבן.

*

איצקוביץ' יוסף ??? ברשימת שארית הפליטה בבוכנוואלד מופיע: Ickovic Josef, Tacovo,1929. לא נודעו פרטים נוספים עליו ולא נודע לאן עבר מבוכנוואלד.

*

איצקוביץ' יוסף מרדכי 2.0173 Ickovic' Josef Mordchaj

ה' יוסף מרדכי, בן ר' צבי (2.0186) וה' ייטא מרים (2.0175) איצקוביץ'. לאחר נישואיו עבר מטעטש לגור במקום אחר. לא נודעו פרטים מתולדותיו ומתולדות בני משפחתו ומה עלה בגורלם בעת החורבן (לפי השמועה - נמצא אחד מבניו בארי"י, אך שמו וכתבתו לא נודעו).

*

איצקוביץ' יחיאל מעכיל 2.0174 Ickovic' Mechil

ה' יחיאל מעכיל, בן ר' דוד (2.0166) וה' זיסל (2.0203) איצקוביץ'. לא נודעו פרטים מתולדותיו. נהרג בבירקנאו בסיון תש"ד.

*

איצקוביץ' ייטא מרים 2.0175 Ickovic' Jite Mirjam

ה' ייטא מרים, בת ר' יוסף - אשת ר' צבי איצקוביץ' (2.0186). לא נודעו פרטים מתולדותיה, מלבד זה שהיה לה איזה קשר משפחתי עם ר' נפתלי רוזנפלד (1.0001), אך לא נודעו פרטים על קשר משפחתי זה. נלב"ע בין כסה לעשור בשנת תש"ש וממ"נ בטעטש. יו"ח של ה' ייטא מרים ור' צבי: רשומים בסימן 2.0186.

*

איצקוביץ' יצחק יעקב 2.0176 Ickovic' Jizchak Jakov

ר' יצחק יעקב, בן ר' צבי (2.0186) וה' ייטא מרים (2.0175) איצקוביץ'. נולד בטעטש. קצת פרטים מתולדותיו - ובהם על פעילותו בהנהלת הקהילה ובאגודה היהודית לאשראי בטעטש ובאיגוד יוצאי טעטש בארה"ב - רשומים, אך עדיין לא ערוכים. בסיון תש"ד גורש לבירקנאו ומשם הועבר לאחד המחנות בשלזיה; בעת פינוי המחנות האלה בחורף תש"ה הצליח להתחמק מהעברתו לגרמניה והסתתר עד שהגיעו חיילי הצבא האדום למקום מסתורו ושוחרר. לאחר מלחהעה"ש היגר לארה"ב והיה שם בין הפעילים באיגוד יוצאי טעטש. נשאר בארה"ב עד אחרית ימיו; לא נודע מתי נלב"ע והיכן ממ"נ.
יו"ח של ר' יצחק יעקב ורעייתו ה' חיה יענטא (2.0168): שמעון (2.0193), זיסל (2.2247), פרימט (2.0184), גולדא (2.0165).

*

איצקוביץ' יצחק מנחם 2.0177 Ickovic' Jitzchak Mnachem

ה' יצחק מנחם, בן ר' דוד (2.0166) וה' זיסל (2.0203) איצקוביץ'. לא נודעו פרטים מתולדותיו. נהרג בבירקנאו בסיון תש"ד.

*

איצקוביץ' לילי ??? ברשימת שארית הפליטה בזאלצווידל מופיע: Ickovics Lili, 1928, Técsö. לא נודעו פרטים נוספים עליה ועל משפחתה בטעטש ולא נודע לאן עברה מזאלצווידל.

*

איצקוביץ' מלכה 2.0178 Ickovic' Malka

ה' מלכה, בת ר' אברהם חיים (2.0162) וה' גיצא (2.0199) איצקוביץ'. לא נודעו פרטים מתולדותיה. היתה במחנות ריכוז בגרמניה ועל קורותיה במחנות מסרה עדות בבודפשט בקיץ תש"ה; העדות תתורגם לעברית ותפורסם בקובץ הזכרונות והעדויות. לא נודע לאן עברה מבודפשט.

איצקוביץ' מרדכי 2.0179 Ickovic' Mordchaj (Márton)

ה' מרדכי, בן ר' יהודה זאב (2.0171) וה' מלכה (2.0204) איצקוביץ'. נולד בטעטש בשנת תרע"ד. לא נודעו פרטים מתולדותיו. סמוך למלחהעה"ש התחתן עם ה' פעפי (2.0183), אך לא נודעו פרטים על יו"ח. לאחר הנישואים היה גר בטעטש ואח"כ עבר לגור בבושטינא. גוייס למחנות עבודה ונשלח לאוקראינא (פלוגת עבודה מגדוד 8 - VIII/KMSZ). ב"הודעות מהונגריה" כתוב - נעלם ב-12.1.43 בבולדירבקא (Boldirevka). לא נודע מה עלה בגורלו לאחר שנעלם. את הפרטים הכלולים ב"הודעות מהונגריה" העברתי לידיעת אחותו ואחיו הנמצאים בארץ; לא קבלתי תגובה מהם.

*

איצקוביץ' משה 2.0180 Ickovic' Mos'e

ר' משה איצקוביץ' הגיע לטעטש מקאשעלי (ישוב בנפת חוסט) בערך בשנת תרצ"ו. הוא היה מוכר בטעטש יותר עפ"י מקום מוצאו וגם עפ"י עיסוקו: "ר' משה דער קאשעלי'ער", "דער קאשעלי'ער מלמד" - כלומר "ר' משה מקאשעלי" או "המלמד מקאשעלי", כי ר' משה היה מלמד נערים אשר למדו כבר גפ"ת. לא נודעו פרטים מתולדותיו. ר' משה גורש לבירקנאו בסיון תש"ד, משם הועבר לאחד ממחנות הריכוז, אך לא נודע מה עלה בגורלו לאחר מכן.

יו"ח של ר' משה ורעייתו ה' חיה רחל (2.0169): חיים יצחק אייזיק (2.017), שרה (2.0195); כ"כ היתה להם בת שהיתה כבר נשואה לפני החורבן, אך השם שלה לא נודע, היא נהרגה בבירקנאו בסיון תש"ד עם ילדיה אשר גם שמותיהם לא נודעו (גם השם של בעלה, פרטים מתולדותיו ומה עלה בגורלו בעת החורבן - לא נודעו).

*

איצקוביץ' נפתלי 2.0181 Ickovic' Naftali

ה' נפתלי, בן ר' צבי (2.0186) וה' ייטא מרים (2.0175) איצקוביץ'. נולד בטעטש בשנת תרס"ז. לא נודעו פרטים מתולדותיו וגם לא מקורותיו בעת החורבן. גם על מצבו המשפחתי לפני החורבן - לא נודעו פרטים. בחורף תש"ח עלה ארצה עם רעייתו ה' אולגה. ה' נפתלי נלב"ע ביום י"ב ניסן תש"מ וממ"נ לא נודע.

*

איצקוביץ' עזרא 2.0182 Ickovic' Ezra

ה' עזרא, בן ר' צבי (2.0186) וה' ייטא מרים (2.0175) איצקוביץ'. לא נודעו פרטים מתולדותיו. עלה ארצה בחורף ת"ש. כעבור שנים יצא מהארץ ולא נודע לאן עבר. יו"ח של ה' עזרא ורעייתו ה' אסתר: צבי, אהרן.

*

איצקוביץ' פעפי 2.0183 Ickovic' Pepi

ה' פעפי, אשת ה' מרדכי איצקוביץ' (2.0179), הגיעה לטעטש עם נישואיה סמוך למלחהעה"ש. לא נודע מאין הגיעה ולא נודעו פרטים מתולדותיה, ומה עלה בגורלה בעת החורבן.

*

איצקוביץ' פרימט 2.0184 Ickovic' Frimet

ה' פרימט, בת ר' יצחק יעקב (2.0176) וה' חיה יענטא (2.0168) איצקוביץ'. לא נודעו פרטים מתולדותיה. היתה במחנות ריכוז בגרמניה, אך לא נודע לאן עברה מהמחנות לאחר השחרור.

*

איצקוביץ' צבי 2.0185

ה' צבי, בן ר' דוד (2.0166) וה' זיסל (2.0203) איצקוביץ'. נולד בטעטש ביום כ"ג אדר תרפ"ח. פרטים מתולדותיו רשומים, אך עדיין לא ערוכים. היה במחנות ריכוז בגרמניה ועל קורותיו במחנות מסר עדות בבודפשט בקיץ תש"ה; העדות תתורגם לעברית ותפורסם בקובץ הזכרונות והעדויות. היה בין המעפילים באניית "יציאת אירופה תש"ז" (אקסודוס). הגיע ארצה סמוך למלחמת השחרור והתגייס מיד לשורות הלוחמים. ה' צבי נפל במלחמת השחרור ועל כך נכתב בספר יזכור לחללי מלחמת השחרור (עמ' 39) בהוצאת משרד הבטחון.

*

איצקוביץ' צבי 2.0186 Ickovic' Cvi

ר' צבי, בן ר' מאיר אפרים פישל איצקוביץ' מקריווע, הגיע לטעטש עם נישואיו בעשור האחרון של המאה ה-19 לספה"כ. ר' צבי היה מוכר בטעטש יותר בכינוי "הערש דער שווארצער", כלומר "צבי השחור" גם כאשר שערותיו היו כבר כולן שערות שיבה; כ"כ היה מוכר גם בכינוי נוסף "הערש דער שניידער" כלומר "צבי החייט" גם כאשר כבר לא עבד במקצועו מפאת

גילו. קצת פרטים מתולדותיו רשומים, אך עדיין לא ערוכים. נהרג בבירקנאו בסיון תש״ד.
יו״ח של ר׳ צבי ורעייתו ה׳ ייטא מרים (2.0175): אברהם חיים (2.0162), יהודה זאב (2.0171), יצחק יעקב (2.0176), פרימט (2.2137), שיינדיל (2.0188), אסתר מלכה (2.0164), נפתלי (2.0181), שמעיה (2.0194), עזרא (2.0182), שמואל (2.0192), יוסף מרדכי (2.0173), שלמה (2.0189).

*

איצקוביץ׳ רייזל 2.0187 Ickovic' Reizel

ה׳ רייזל, בת ר׳ דוד (2.0166) וה׳ זיסל (2.0203) איצקוביץ׳. לא נודעו פרטים מתולדותיה. נהרגה בבירקנאו בסיון תש״ד.

*

איצקוביץ׳ שיינדיל 2.0188 Ickovic' S'eindil

ה׳ שיינדיל, בת ר׳ צבי (2.0186) וה׳ ייטא מרים (2.0175) איצקוביץ׳. לא נודעו פרטים מתולדותיה. שנים מספר לפני מלחהעה״ש היגרה לארה״ב, אך כתבתה שם לא נודעה.

*

איצקוביץ׳ שלמה 2.0189 Ickovic' S'lomo

ר׳ שלמה, בן ר׳ צבי (2.0186) וה׳ ייטא מרים (2.0175) איצקוביץ׳. לא נודעו פרטים מתולדותיו. עם נישואיו בשנת תש״א עבר לגור בחוסט, משם גורש לבירקנאו בסיון תש״ד. ניספה באחד ממחנות הריכוז בשנת תש״ה, כי בסוף שנת תש״ד עוד ראיתי אותו במחנה מונוביץ-בונא. השם של רעייתו לא נודע וכ״כ לא נודע מה עלה בגורלה בעת החורבן.

*

איצקוביץ׳ שמואל 2.0190 Ickovic' S'muel

ה׳ שמואל, בן ר׳ דוד (2.0166) וה׳ זיסל (2.0203) איצקוביץ׳. לא נודעו פרטים מתולדותיו. נהרג בבירקנאו בסיון תש״ד.

*

איצקוביץ׳ שמואל 2.0191 Ickovic' S'muel

ה׳ שמואל, בן ר׳ יהודה זאב (2.0171) וה׳ מלכה (2.0204) איצקוביץ׳. לא נודעו פרטים מתולדותיו. היה במחנות ריכוז בגרמניה. לאחר השחרור הועבר ע״י החי״ל לאיטליה ומשם עלה ארצה בסוף שנת תש״ה. בקיץ תשי״ד התחתן עם ה׳ מלכה מעולי תורכיה, ויו״ח הם: תמר, דינה, יהודה דורון.
ה׳ תמר, נולדה בארי״י, התחתנה עם ה׳ יהושע סולומון;
ה׳ דינה, נולדה בארי״י, התחתנה עם ה׳ פול רוברט טומאס;
ה׳ יהודה דורון, נולד בארי״י.

*

איצקוביץ׳ שמואל 2.0192 Ickovic' S'muel

ה׳ שמואל, בן ר׳ צבי (2.0186) וה׳ ייטא מרים (2.0175) איצקוביץ׳. לא נודעו פרטים מתולדותיו. שנים מספר לפני מלחהעה״ש היגר לארה״ב, אך כתבתו שם לא נודעה.

*

איצקוביץ׳ שמעון 2.0193 Ickovic' S'imon

ה׳ שמעון, בן ר׳ יצחק יעקב (2.0176) וה׳ חיה יענטא (2.0168). לא נודעו פרטים מתולדותיו. היה בין המגוייסים הראשונים למחנות עבודה שנשלחו לאוקראינא, אך לא נודע מה עלה בגורלו אח״כ.

*

איצקוביץ׳ שמעיה 2.0194 Ickovic' S'maja

ה׳ שמעיה, בן ר׳ צבי (2.0186) וה׳ ייטא מרים (2.0175) איצקוביץ׳. לא נודעו פרטים מתולדותיו וכ״כ לא נודעו פרטים מקורותיו בעת החורבן. עלה ארצה לאחר הקמת המדינה עם רעייתו ה׳ יהודית. כעבור שנים יצאו מהארץ ושבו ארצה לאחר מלחמת יום הכיפורים.

*

איצקוביץ׳ שרה 2.0195 Ickovic' Sara

ה׳ שרה, בת ר׳ משה (2.0180) וה׳ חיה רחל (2.0169) איצקוביץ׳. נולדה בקאשעלי והגיעה לטעטש עם הוריה. לא נודעו פרטים מתולדותיה. היתה במחנות ריכוז בגרמניה ובסיום מלחהעה״ש הועברה לשבדיה. לא נודע לאן עברה משבדיה והיכן נמצאת כעת.

*

איצקוביץ' (אדלר) משה גרשון 2.0196 Ickovic' (Adler) Mos'e Gers'on

אבי, ר' משה גרשון, בן ר' יוסף מאיר אדלר מטערניווע, נולד בשנת תרס"ז. הגיע לטעטש בשנת תרפ"ז כשהתחתן עם אמי, ה' בריינדל (2.1794) בת ר' טוביה קפש (2.1795). כעבור שנתיים, הורי התגרשו. אבי עזב את טעטש ועבר לגור אצל אחיו, ר' מנחם מענדל אדלר בסאסרגן שבטרנסילבניה. זמן קצר לפני שפרצה מלחהעה"ש, נסע אבי לבלגיה וכשהגרמנים כבשו את בלגיה, ברח לאנגליה. בהיותו באנגליה התחתן עם ה' פייגא גיטל, לבית הרשקוביץ' שמוצאה היה מאחד הישובים בנפת טעטש, ושם באנגליה גם נולדה אחותי ביילא. בשנת תש"ט היגר אבי, עם משפחתו, לארה"ב. אבי נלב"ע בליל שבת, אור ליום כ"ז אדר א' תשכ"ב וממ"נ בשיקאגו.

*

איצקוביץ' (הלפרט) אלטא תמה 2.0197 Ickovic' (Halpert) Alti Tema

ה' אלטא תמה, בת ר' יצחק (2.0607) וה' דבורה (2.0618) הלפרט. הגיעה לטעטש מוויניף עם הוריה. לא נודעו פרטים מתולדותיה. בסיון תש"ד גורשה לבירקנאו, משם הועברה למחנה רייכנבך. לאחר השחרור עברה לחבל הסודטים בצ'כיה ואח"כ עברה לפריז. התחתנה עם ר' אליעזר ב"ר צבי דב איצקוביץ' מאונגוואר, שהיה מהתלמידים המצטיינים בישיבת נייטרא המפורסמת. מפריז היגרו לארה"ב, שם נולדו בנותיהם: דבורה, סעריל.

ה' דבורה התחתנה עם ר' יהושע ויינשטיין, ויו"ח: יצחק, פייגא, צבי דב, שרה, אריה מנחם, אברהם, אליעזר;

ה' סערל התחתנה עם ר' שלמה זלמן קליין, ויו"ח: אריה, שמחה, אלעזר, דבורה, משה, אליעזר.

*

איצקוביץ' (הרשקוביץ') רחל 2.0198 Ickovic' (Hers'kovic') Rachel

ה' רחל, בת ר' משה (2.0679) וה' גיטל (2.0646) הרשקוביץ'. לא נודעו פרטים מתולדותיה. היתה במחנות ריכוז בגרמניה, השם שלה מופיע ברשימת שארית הפליטה בזאלצווידל. עלתה ארצה בחורף תש"ח. התחתנה עם ה' דב איצקוביץ' ויו"ח הם: אליהו, טובה. כל בני המשפחה יצאו מהארץ לארה"ב וגרים בפנסילבניא.

*

איצקוביץ' (וג) גיצא 2.0199 Ickovic' (Veg) Gice (Gizi)

ה' גיצא, לבית וג מדעפאליע, אשת ר' אברהם חיים איצקוביץ' (2.0162). נולדה ביום ב' סיון תרנ"ח. הגיעה לטעטש עם נישואיה לאחר מלחהעה"ר. היתה במחנות ריכוז בגרמניה ועל קורותיה במחנות מסרה עדות בבודפשט בקיץ תש"ה; העדות תתורגם לעברית ותפורסם בקובץ הזכרונות והעדויות. לאחר מלחהעה"ש היגרה לארה"ב, אך כתבתה שם לא נודעה.

יו"ח של ה' גיצא ור' אברהם חיים: רשומים בסימן 2.0162.

*

איצקוביץ' (זלינגר) פערל 2.0200 Ickovic' (Zelinger) Perl

ה' פערל, בת ר' ברוך צבי וה' שרה זלינגר מחוסט - אשת ר' אברהם שמחה איצקוביץ' (2.0163). לא נודעו פרטים מתולדותיה. נהרגה בבירקנאו בסיון תש"ד עם ילדיהם ששמותיהם לא נודעו.

בטעטש היתה אחות של ה' פערל, והיא - ה' זיסל אדלר (2.0015).

*

איצקוביץ' (ינקלוביץ') לאה רעכל 2.0201 Ickovic' (Jankelovic') Leah Rechl

ה' לאה רעכל, בת ר' אלעזר ינקלוביץ' (2.0956). לא נודעו פרטים מתולדותיה. היתה במחנות ריכוז בגרמניה. לאחר מלחהעה"ש היגרה לארה"ב, שם היתה עד אחרית ימיה; לא נודע מתי נלב"ע; הובאה למנ"ע בהר המנוחות בירושלים.

שם בעלה הראשון של ה' לאה רעכל לא נודע; הוא הגיע לטעטש מאחד הישובים שבנפת טעטש, עם נישואיו בערך בשנת ת"ש; היה בין המגוייסים הראשונים למחנות עבודה וניספה בזמן החורבן, אך לא נודע מתי והיכן ניספה.

לאחר מלחהעה"ש התחתנה ה' לאה רעכל שנית, עם ה' דוד איצקוביץ' מאיזא.

*

איצקוביץ' (כ"ץ) שרה 2.0202 Ickovic' (Katz) Sara

ה' שרה, בת ר' יהודה לייב (2.0163) וה' אלטא פרידא (2.1049) כ"ץ. נולדה ביום ט"ז תמוז תר"ס. לא נודעו פרטים מתולדותיה. כשהתחתנה עם ר' שמואל איצקוביץ' עברה לגור בבעקעשצ'אבא שבדרום מזרח הונגריה. לא נודעו פרטים מקורותיה בעת שלטון הנאצים בהונגריה. עלתה ארצה בשנת תש"י.

יו"ח של ה' שרה ור' שמואל: אברהם יהודה, לאה.

ה' אברהם יהודה, נולד בהונגריה, לא נודע מתי עלה לאר"י, התחתן עם ה' גיצא מיוצאי רומניה.

ה' לאה, נולדה בהונגריה, עלתה ארצה עם הוריה.

ר' שמואל איצקוביץ' מבעקעשצ'אבא (Békescsaba). נולד ביום כ' טבת תרנ"ד. ביקר בטעטש פעמים מספר. עלה ארצה בשנת תש"י. השתתף בכנס היסוד של אגוד יוצאי טעטש בישראל.
ר' שמואל נלב"ע ביום י"ז טבת תשכ"ב; ה' שרה נלב"ע ביום ט' אדר תשמ"ז; מקומות מנוחתם לא נודעו.

*

איצקוביץ' (ליבוביץ') זיסל 2.0203 Ickovic' (Lebovic') Zisl

ה' זיסל, בת ר' משה יחיאל (2.1194) וה' מלכה (2.1214) ליבוביץ', אשת ר' דוד איצקוביץ' (2.0166). לא נודעו פרטים מתולדותיה. נהרגה בבירקנאו בסיון תש"ד. יו"ח של ה' זיסל ור' דוד: רשומים בסימן 2.0166.

*

איצקוביץ' (רוטנר) מלכה 2.0204 Ickovic' (Rutner) Malka

ה' מלכה, בת ר' אשר זעליג (2.1911) וה' טאבע (2.1944) רוטנר, אשת ר' יהודה זאב איצקוביץ' (2.0171). לא נודעו פרטים מתולדותיה. נהרגה בבירקנאו בסיון תש"ד. יו"ח של ה' מלכה ור' יהודה זאב: רשומים בסימן 2.0171.

*

איתמרי (רוטנר) יוסף 2.0205 Itamari (Rutner) Josef

מו"ר ר' יוסף, בן ר' יצחק (2.1930) וה' פעסל (2.1946) רוטנר. קצת פרטים מתולדותיו רשומים, אך עדיין לא ערוכים. היה במחנות ריכוז בגרמניה ולאחר השחרור חזר לטעטש. התחתן עם בת מאחד הישובים שבנפת טעטש, אך שמה לא נודע, ונולדה להם בת - צפורה (ראה בשער 3 משה צפורה). ר' יוסף עלה ארצה, עם בתו צפורה, בשנת תש"ח, לאחר שנפרד מאשתו הראשונה. ר' יוסף התחתן שנית עם אשה מטבריה ושמה ה' דבורה. הם יצאו מהארץ לארה"ב, כתבתם לא נודעה.

*

אלבום (נויוביץ'?) לאה 2.0206 Elbaum (Nojovic'?) Leah

ה' לאה, בת ה' הענדיל (2.2012) מבעלה הראשון ששמו לא נודע. ה' לאה הגיעה לטעטש מבערעזיוו שנים מספר לאחר מלחע"ר, כשאמה התחתנה שנית עם ר' יחיאל מעכל שטינמץ (2.1993). לא נודעו פרטים מתולדותיה של ה' לאה. בערך בשנת תרצ"ו היגרה לארה"ב, שם התחתנה עם ר' ישראל אלבום מפארצ'ב שבפולין, ויו"ח: בתיה, חיה, דוד, שני בנים ששמותיהם לא נודעו.
ה' בתיה, נולדה בארה"ב, ביקרה באר"י וגם למדה בירושלים תקופה מסויימת, התחתנה עם ה' קניגסברג, אין פרטים על צאצאיהם;
ה' חיה, נולדה בארה"ב, התחתנה עם הר"ר אברהם עציון, עלו ארצה בשנת תשל"ג, אין פרטים על צאצאיהם;
ר' דוד, נולד בארה"ב, התחתן עם ה' ציפי, עלו ארצה בשנת תשמ"א, אין פרטים על צאצאיהם.
ר' ישראל אלבום נלב"ע והובא למנ"ע בהר המנוחות בירושלים.

*

אלטמן איזידור ??? Altmann Izidor ב"הודעות מהונגריה" מופיע שם זה כפי שרשום בכותרת בלועזית עם פרטים נוספים כלהלן:- נולד ב-12.6.1910 בטעטש; שם אמו - רייכמן טיני (Reichmann Tini); קרובי משפחה - אשתו; מקום מגוריו (לפני הגיוס) - סטמר (Szatmárnémeti, Töltés u.); יחידה צבאית - פלוגת עבודה 110/15KMSZ; יחידת הבסיס - מרכז גיוס מס' 75; נעלם ב-23.1.43 בדובנקא (Dubenka). לא נודעו פרטים על הנ"ל ועל משפחתו בטעטש וגם לא נודע מתי עבר מטעטש לגור בסטמר, ומה עלה בגורלו לאחר שנעלם.

*

אליוביץ' אטל 2.0207 Eljovic' Etel (Eti)

ה' אטל, בת ר' יצחק מנחם (2.0212) וה' לאה (2.0213) אליוביץ'. לא נודעו פרטים מתולדותיה. היתה במחנות ריכוז בגרמניה, השם שלה מופיע ברשימת שארית הפליטה בזאלצווידל. לפי השמועה - היגרה לאוסטרליה לאחר מלחהע"ש, אך כתבתה שם לא נודעה.

*

אליוביץ' אליהו 2.0208 Eljovic' Elijahu

ה' אליהו, בן ר' יצחק מנחם אליובץ' (2.0212) מאשתו הראשונה. לא נודעו פרטים מתולדותיו וגם לא נודע מה עלה בגורלו בעת החורבן.

*

אליוביץ' אריה לייב 2.0209 Eljovic' Arje Leib

ה' אריה לייב, בן ר' יצחק מנחם (2.0212) וה' לאה (2.0213) אליוביץ' לא נודעו פרטים מתולדותיו וגם לא נודע מה עלה בגורלו בעת החורבן.

אליוביץ' חנה-הנצ'א 2.0210 Eljovic' Chana-Henc'e

ה' חנה-הנצ'א, בת ר' יצחק מנחם (2.0212) והי' לאה (2.0213) אליוביץ'. לא נודעו פרטים מתולדותיה. היתה במחנות ריכוז בגרמניה, השם שלה מופיע ברשימת שארית הפליטה בזאלצווידל. לפי השמועה - היגרה לאוסטרליה לאחר מלחהע"ש.

*

אליוביץ' יהושע 2.0211 Eljovic' Jhos'ua

ה' יהושע, בן ר' יצחק מנחם (2.0212) והי' לאה (2.0213) אליוביץ'. לא נודעו פרטים מתולדותיו וגם לא נודע מה עלה בגורלו בעת החורבן.

*

אליוביץ' יצחק מנחם 2.0212 Eljovic' Jizchak Mnachem

ר' יצחק מנחם אליוביץ' הגיע לטעטש כנראה עם נישואיו הראשונים, אך לא נודע מתי ומאין הגיע וכ"כ לא נודעו פרטים מתולדותיו. נהרג בבירקנאו בסיון תש"ד.

ר' יצחק מנחם היה נשוי פעמיים: שם אשתו הראשונה לא נודע, אבל נודע שהיתה בתו של ר' דוד'קה הסנדלר הרשום בסימן 2.2170; שם אשתו השניה של ר' יצחק מנחם היה ה' לאה (2.0213).

יו"ח של יצחק מנחם ושל אשתו הראשונה: אליהו (2.0208), שמואל (2.0216), לאה (2.0214); יו"ח של ר' יצחק מנחם וה' לאה: הענצ'א (2.0210), אטא (2.0207), צבי (2.0215), אריה (2.0209), יהושע (2.0211).

*

אליוביץ' לאה 2.0213 Eljovic' Leah

ה' לאה, אשתו השניה של ר' יצחק מנחם אליוביץ' (2.0212). לא נודעו פרטים מתולדותיה. נהרגה בבירקנאו בסיון תש"ד.

יו"ח של ה' לאה ור' יצחק מנחם: מפורטים בסימן 2.0212.

*

אליוביץ' לאה 2.0214 Eljovic' Leah

ה' לאה, בת ר' יצחק מנחם אליוביץ' (2.0212) מאשתו הראשונה. לא נודעו פרטים מתולדותיה ולא נודע מה עלה בגורלה בעת החורבן.

*

אליוביץ' צבי 2.0215 Eljovic' Cvi

ה' צבי, בן ר' יצחק מנחם (2.0212) והי' לאה (2.0213) אליוביץ'. לא נודעו פרטים מתולדותיו וגם לא נודעו פרטים מקורותיו בעת החורבן. לפי השמועה - היגר לאוסטרליה לאחר מלחע"ש, אך כתבתו שם לא נודעה.

*

אליוביץ' שמואל 2.0216 Eljovic' S'muel

ה' שמואל, בן ר' יצחק מנחם אליוביץ' (2.0212) מאשתו הראשונה. נולד בשנת תרע"ח. לא נודעו פרטים מתולדותיו וגם לא מקורותיו בעת החורבן. עלה ארצה בסוף שנת תש"ח. נלב"ע ביום ו' שבט תשל"ט וממ"נ לא נודע.

*

אנגל שמואל ז"ז ברשימת משתתפים באחד הכנסים הראשונים של יוצאי טעטש בישראל נרשם: שמואל אנגל, קרית שמואל. לא נודעו שום פרטים נוספים עליו ועל משפחתו בטעטש.

*

אנגל (אדלשטין) ריסא-שושנה 2.0217 Engel (Edelstein) Risa-S'os'ana

ה' ריסא-שושנה, בת ר' אברהם יוסף (2.0018) והי' ייטא לאה (2.0028) אדלשטין. לא נודעו פרטים מתולדותיה. אחר שההונגרים השתלטו על קרפטורוס בשנת תרצ"ט, עברה מטעטש לבודפשט, שם התחתנה עם פליט יהודי מפולין (שמו לא נודע) ונולד להם בן ושמו יהושע (2.0026). כשפרצה המלחמה בין גרמניה ובריה"מ, גורש בעלה של ה' ריסא-שושנה לפולין ושם ניספה. ה' ריסא-שושנה עם בנה ה' יהושע חזרו לטעטש; בסיון תש"ד גורשו לבירקנאו - הילד יהושע נהרג מיד בהגיעו שם, ואילו ה' ריסא-שושנה הועברה למחנות ריכוז בגרמניה. לאחר מלחהע"ש היגרה לארה"ב, שם התחתנה שנית עם ה' אריה לייב אנגל מווישעווע. ה' ריסא-שושנה נשארה בארה"ב עד אחרית ימיה, אך לא נודע מתי נלב"ע והיכן ממ"נ.

*

אנגלמן אורי 2.0218 Engelman Uri (Ire - Imre)

ה' אורי, בן ר' ישראל (2.0222) וה' אסתר (2.0227) אנגלמן. נולד בטעטש. לא נודעו פרטים מתולדותיו. היה בין המגוייסים למחנות עבודה שנשלחו לאוקראינא (פלוגת עבודה מגדוד 8 - TMSZ 108) יחידת הבסיס - מרכז גיוס מס' 8. ב"הודעות מהונגריה" כתוב כי ב-15.1.43 נלקח בשבי במיסעווא (Misevo); לא נודעו פרטים על קורותיו לאחר שנלקח בשבי ועד עלייתו ארצה בקיץ תש"ט. התחתן עם ה' מרים, לבית יונס מטרנסילבניה, ויו"ח: צפורה, מרדכי.

ה' צפורה, נולדה בארי"י, התחתנה עם ה' עדי מרדכי פולק;

ה' מרדכי, נולד בארי"י, התחתן עם ה' מרים שבע לבית גולדשטיין.

*

אנגלמן חיים 2.0219 Engelman Chajim

ה' חיים, בן ר' ישראל (2.0222) וה' אסתר (2.0227) אנגלמן. נולד ביום י"ד תשרי תרע"ד. לא נודעו פרטים מתולדותיו וגם לא מקורותיו בעת החורבן. בהיותו באיטליה, בדרך לארי"י, התחתן עם ה' צפורה וכחדשיים לפני הקמת המדינה עלו ארצה. יו"ח של ה' חיים וה' צפורה: אסתר, חנה.

ה' אסתר, נולדה באיטליה, התחתנה עם ה' ישראל יעקב לין, ויו"ח: יהודית, רני, רועי, הדס;

ה' חנה, נולדה בארי"י, התחתנה עם ה' אורי דודוביץ'.

ה' חיים נלב"ע ביום י' סיון תש"מ וממ"נ לא נודע.

*

אנגלמן יעקב צבי 2.0220 Engelman Jakov Cvi

ר' יעקב צבי, בן ר' ישראל (2.0222) וה' אסתר (2.0227) אנגלמן. לא נודעו פרטים מתולדותיו. כשנתיים לפני מלחע"ש התחתן לראשונה וגם נולדו להם ילדים, אך שמות האשה והילדים לא נודעו, הם נהרגו בבירקנאו בסיון תש"ד. ר' יעקב צבי היה במחנות עבודה בהונגריה, ולאחר השחרור חזר לטעטש. התחתן שנית עם ה' לאה (2.0226) בת ר' יצחק יעקובוביץ' (2.0973) ויו"ח: יצחק (ראה בשער 3). עלו ארצה בשנת תשכ"ו.

ר' יעקב צבי נלב"ע בראשית שנת תשנ"ג וממ"נ כנראה בחיפה.

*

אנגלמן יצחק אייזיק 2.0221 Engelman Jizchak Eizik

ה' יצחק אייזיק, בן ר' ישראל (2.0222) וה' אסתר (2.0227) אנגלמן. לא נודעו פרטים מתולדותיו. היה במחנות עבודה בהונגריה ולאחר השחרור עבר לגור בצ'כוסלובקיה, שם התחתן עם ה' עלזא ויו"ח הם: פנינה, רבקה, ישראל משה.

ה' פנינה, נולדה בצ'כוסלובקיה, עלתה ארצה עם הוריה, התחתנה עם ה' גרשון דביר, ויו"ח: רונן משה, סער, יונתן;

ה' רבקה, נולדה בצ'כוסלובקיה, עלתה ארצה עם הוריה;

ה' ישראל משה, נולד בארי"י, התחתן עם ה' חביבה לבית ביטון.

ה' יצחק אייזיק נלב"ע ביום י"ג ניסן תשנ"א וממ"נ בחיפה.

*

אנגלמן ישראל 2.0222 Engelman Jisrael

ר' ישראל אנגלמן הגיע לטעטש מוויניף כשהתחתן עם ה' אסתר (2.0227) שמילוביץ' בסוף המאה ה-19 לספה"כ. אולם תקופה מסויימת לאחר נישואיהם גרו בוויניף ורק זמן מה לפני מלחהע"ר באו לגור בטעטש. היה מוכר בטעטש יותר בשם חותנו "ישראל נטע'ס", כלומר "ישראל של נטע'". לא נודעו פרטים מתולדותיו. נלב"ע סמוך למלחהע"ש וממ"נ בטעטש.

יו"ח של ר' ישראל ורעייתו ה' אסתר: יעקב צבי (2.0220), פייגא (2.1384), מרים (2.0223), רבקה (2.0225), משה (2.0224), חיים (2.0219), אורי (2.0218), יצחק אייזיק (2.0221).

לר' ישראל היתה בטעטש אחות, והיא - ה' טאובע רוטנר (2.1944).

*

אנגלמן מרים 2.0223 Engelman Mirjam

ה' מרים, בת ר' ישראל (2.0222) וה' אסתר (2.0227) אנגלמן. לא נודעו פרטים מתולדותיה וגם לא נודע מה עלה בגורלה בעת החורבן.

*

אנגלמן משה 2.0224 Engelman Mos'e

ה' משה, בן ר' ישראל (2.0221) וה' אסתר (2.0227) אנגלמן. נולד ביום ט"ו סיון תרע"א בוויניף והגיע לטעטש עם הוריו. לא נודעו פרטים מתולדותיו. היה בין המגוייסים הראשונים למחנות עבודה ונשלח לאוקראינא (פלוגת עבודה 107/7KMSZ; יחידת הבסיס - מרכז גיוס מס' 69). ב"הודעות מהונגריה" כתוב כי ה' משה נעלם ב-28.7.44 בביאלה-(Biela). לא נודע מה עלה בגורלו לאחר שנעלם.

אנגלמן רבקה 2.0225 Engelman Rivka

ה' רבקה, בת ר' ישראל (2.0222) וה' אסתר (2.0227) אנגלמן. לא נודעו פרטים מתולדותיה וגם לא נודע מה עלה בגורלה בעת החורבן.

*

אנגלמן (יעקובוביץ') לאה 2.0226 Engelman (Jakobovic') Leah

ה' לאה, בת ר' יצחק (2.0975) וה' חנה (2.0979) יעקובוביץ', אשתו השניה של ר' יעקב צבי אנגלמן (2.0220). לא נודעו פרטים מתולדותיה וגם לא מקורותיה בעת החורבן. לאחר השחרור חזרה לטעטש, התחתנה עם ר' יעקב צבי אנגלמן ויו"ח: יצחק (ראה בשער 3). עלו ארצה בשנת תשכ"ו.

*

אנגלמן (שמילוביץ') אסתר 2.0227 Engelman (S'milovic') Ester

ה' אסתר, בת ר' נטע (2.2115) וה' מחלה רויזא (2.2107) שמילוביץ', אשת ר' ישראל אנגלמן (2.0222). לא נודעו פרטים מתולדותיה. נהרגה בבירקנאו בסיון תש"ד. יו"ח של ה' אסתר ור' ישראל: רשומים בסימן 2.0222.

*

אנגלשטין 2.0228 Engelstein

במחצית השניה של המאה ה-19 לספה"ב גרה בטעטש משפחה בשם אנגלשטיין. שמות בני המשפחה, פרטים מתולדותיהם, מתי ומאין הגיעו לטעטש, ועד מתי נשארו לגור שם - לא נודעו. הפרט היחידי שנודע לגבי משפחה זו הוא: בשנת תר"ל נולדה להם בת ושמה שרה לאה (2.0006).

*

אנדרמן (אושר) חיה 2.0229 Anderman (Us'er) Chaja

ה' חיה, בת ר' אברהם זאב (2.0061) וה' שרה (2.0080) אושר. לא נודעו פרטים מתולדותיה. לאחר מלחהע"ר היגרה לארה"ב, אך כתבתה שם לא נודעה.

*

אנטמן (שטיינמץ) סאסא 2.0230 Antman (Steinmetz) Sosi

ה' סאסא, בת ר' יחיאל מעכל (2.1993) וה' עטל (2.2010) שטיינמץ. נולדה בטעטש ביום כ"א טבת תרע"ב. קצת פרטים מתולדותיה רשומים, אך עדיין לא ערוכים. עלתה ארצה בשנת תרצ"ו. התחתנה עם ר' יוסף אנטמן מניטרא שבסלובקיה, ויו"ח הוא: נחמן.

ה' נחמן, נולד בארי"י, התחתן עם ה' חנה רות לבית גלוסקינוס, ואלה יו"ח: יפעת אתי, אורן שלום זאב, הדס צפירה, אורטל סאסי.

ה' סאסא נלב"ע ביום כ"ב שבט תשל"ז ור' יוסף נלב"ע ביום כ"ו תשרי תשנ"ג; מקום מנוחתם בכפר סבא.

*

אסטריכר אלכסנדר סענדר 2.0231 Östreicher Alexander Sender

ר' אלכסנדר סענדר אסטרייכר הגיע לטעטש בעשור האחרון שלפני החורבן, כשהתחתן עם ה' אדל (2.0235) בת ר' שמואל חיים רוזנפלד (2.1860); לא נודע מאין הגיע ולא נודעו פרטים מתולדותיו. לא נודע מה עלה בגורלו בעת החורבן.

יו"ח של ר' אלכסנדר סענדר וה' אדל: ברוך (2.0232), גולדא (2.0233), רבקה (2.0234).

*

אסטריכר ברוך 2.0232 Östreicher Baruch

ה' ברוך (היה לו עוד שם שלא זכור לי), בן ר' אלכסנדר סענדר (2.0231) וה' אדל (2.0235) אסטריכר. לא נודעו פרטים מתולדותיו. נהרג בבירקנאו בסיון תש"ד והוא אז כבן 13 שנה.

*

אסטריכר גולדא 2.0233 Östreicher Goldi

ה' גולדא, בת ר' אלכסנדר סענדר (2.0231) וה' אדל (2.0235) אסטריכר. נהרגה בבירקנאו בסיון תש"ד.

*

אסטריכר רבקה 2.0234 Östreicher Rivka

ה' רבקה, בת ר' אלכסנדר סענדר (2.0231) וה' אדל (2.0235) אסטריכר. נהרגה בבירקנאו בסיון תש"ד.

אסטריכר (רוזנפלד) אדל 2.0235 Östreicher (Rozenfeld) Adel

ה' אדל, בת ר' שמואל חיים (2.1860) וה' גולדא (4.0394) רוזנפלד. הגיעה לטעטש מוולחוביץ כשהתחתנה עם ר' אלכסנדר סענדר אסטרייכר (2.0231). לא נודעו פרטים מתולדותיה. נהרגה בבירקנאו בסיון תש"ד עם ילדיהם: ברוך (2.0232), גולדא (2.0233), רבקה (2.0234).

*

אפטר (ליבוביץ') שרה אסתר 2.0236 Apter (Lebovic') Sara Ester

ה' שרה אסתר, בת ר' שמואל (2.1211) וה' יוכבד (2.1217) ליבוביץ'. קצת פרטים מתולדותיה רשומים, אך עדיין לא ערוכים. היתה במחנות ריכוז בגרמניה, השם שלה מופיע ברשימת שארית הפליטה בזאלצווידל. לאחר השחרור התחתנה עם ר' משה צבי בן ר' ישראל יצחק וה' לאה (2.0237) אפטר מסרגן (Szászrégen) שבטרנסילבניה. לאחר נישואיהם הצטרפו לקבוצת מעפילים שהפליגה באניית "כנסת ישראל" ונעצרו בקפריסין, משם עלו ארצה בקיץ תש"ז.

יו"ח של ה' שרה אסתר ור' משה צבי: יוכבד, לאה, שמואל.

ה' יוכבד, נולדה בקפריסין, עלתה ארצה עם הוריה, התחתנה עם ה' יעקב חסקל, אין פרטים על צאצאיהם;

ה' לאה, נולדה בארי"י, התחתנה עם ה' שמואל פלדמן מיוצאי רומניה, אין פרטים על צאצאיהם;

ה' שמואל, נולד בארי"י, התחתן עם ה' רחל, אין פרטים על צאצאיהם.

*

אפטר (פנקסוביץ') לאה 2.0237 Apter (Pinkasovic') Leah

ה' לאה, בת ר' מנחם זאב (2.1610) וה' גניא (2.1608) פנקסוביץ'. לא נודעו פרטים מתולדותיה. כשהתחתנה עם ר' ישראל יצחק אפטר, עברה לגור בססרגן שבטרנסילבניה. נהרגה בבירקנאו בשנת תש"ד.

מיו"ח של ה' לאה ור' ישראל יצחק (אשר שמותיהם נודעו לי): משה צבי, חיה רייזא (2.1835).

ר' משה צבי, בן ה' לאה ור' ישראל יצחק אפטר. היו לו קשרים עם משפחתו בטעטש לפני החורבן. לאחר מלחהעה"ש התחתן עם ה' שרה אסתר ליבוביץ' (2.0236).

*

אפרת (פרקש) אברהם 2.0238 Efrat (Farkas) Avraham

ה' אברהם בן ר' יעקב פרקש מדובעווע למד בטעטש שנים מספר ובאותה תקופה גם גר בטעטש, רק "בין הזמנים" היה נוסע לדובעווע. ייתכן שהוא היה גם בגיטו טעטש. לא נודעו פרטים מתולדותיו וגם לא מקורותיו בעת החורבן. עלה ארצה בשנת תש"ז. התחתן עם ה' רוזא, מעולי רומניה, ויו"ח היא:- רונית.

*

אפשטין (ויס) בילא 2.0239 Epstein (Veis) Beile

ה' ביילא, בת ר' יצחק אברהם (1.0008) וה' חיה (1.0007) ויס. לא נודעו פרטים מתולדותיה. כשהתחתנה עם הר"ר יוסף אלטר אפשטין הרב של נעמיראוו בפולין, עברה מטעטש לגור בנעמיראוו.

יו"ח של ה' בילא והר"ר יוסף אלטר: גרשון, מרדכי, רייזל (2.0818).

הר"ר יוסף אלטר אפשטיין, ממגרוב ואוזיראן שבגליציה. פרטים מתולדותיו רשומים בספר "מאורי גליציה" (ח"א, עמ' 271), אך לא נרשם שם כי רעייתו ה' ביילא היתה מטעטש וכי בתו ה' רייזל (2.0818) היתה אשת ר' צבי וויס (2.0808) מטעטש ואכמ"ל. אם כי לא נמצאו סימוכין לכך שהר"ר יוסף אלטר ביקר אי-פעם בטעטש, הרי יש להניח קרוב לודאי כי בעקבות קשריו המשפחתיים הנ"ל, היו לו גם קשרים עניניים עם קהילת טעטש, בהיותו מגדולי הפוסקים בדורו בגליציה אשר גם מקהילות במרמורוש פנו אליו בשאלות. נלב"ע ביום כ"ג אלול תרנ"ט.

הר"ר גרשון, בן מרת ביילא והר"ר יוסף אלטר אפשטיין. פרטים מתולדותיו רשומים בספר "מאורי גליציה" (ח"א, עמ' 271), אך אין בין הפרטים שם אפילו רמז לקשרי המשפחה שהיו לו בקהילת טעטש. בעקבות רישום זה אולי ישלימו שם את החסר ואכמ"ל

הר"ר מרדכי, בן מרת ביילא והר"ר יוסף אלטר אפשטיין. פרטים מתולדותיו רשומים בספר "מאורי גליציה" (ח"א, עמ' 271), אך אין בין הפרטים שם אפילו רמז לקשרי המשפחה שהיו לו בקהילת טעטש. בעקבות רישום זה אולי ישלימו שם את החסר ואכמ"ל.

*

אפשן יהודה 2.0240 Aps'an Jhuda

ר' יהודה, בן ר' משה אפשן, היה גר בטעטש בהתחלת המאה ה-20 לספה"כ (ואולי עוד לפני כן). לא נודע מתי ומאין הגיע לטעטש וכ"כ לא נודעו פרטים מתולדותיו. במלחהעה"ר עבר עם משפחתו מטעטש לגור במרגרטן שבטרנסילבניה. ניספה בעת החורבן, אך לא נודע מתי והיכן ניספה.

יו"ח של ר' יהודה ורעייתו ה' שרה (2.0242): מנחם זאב (2.0241), עזרא, משה, אברהם ברוך, חיה, סערל, אסדה. כולם, מלבד הבן מנחם זאב, נספו בעת החורבן, אך לא נודע מתי והיכן נספו.

בין ר' יהודה אפשן ובין ה' גיצא פוגל (2.1513) מקליין טעטש וכ"כ בין ר' יהודה ובין ה' רחל גרינברגר (2.0451) - היתה איזו קרבה משפחתית, אך לא נודעו פרטים על קרבה משפחתית זו.

*

אפשן מנחם זאב 2.0241 Aps'an Mnachem Zeev

ר' מנחם זאב, בן ר' יהודה (2.0240) וה' שרה (2.0242) אפשן. נולד ביום כ"ד תמוז תרס"ה. לא נודעו פרטים נוספים מתולדותיו. בימי מלחהעה"ר עבר עם הוריו מטעטש לגור במרגרטן שבטרנסילבניה, שם התחתן עם אשתו הראשונה ה' דינה בת ר' יעקב, שנספתה בעת החורבן יחד עם ילדיהם. על קורותיו של ר' מנחם זאב בעת שלטון הנאצים בהונגריה - לא נודעו פרטים. לאחר מלחהעה"ש התחתן ר' מנחם זאב שנית עם ה' רחל ובשנת תש"ח עלו ארצה. ר' מנחם זאב נלב"ע ביום כ' ניסן תשמ"ח וממ"נ בבני ברק.

יו"ח של ר' מנחם זאב וה' דינה: אברהם ברוך, חיים דב, פרידא ייטא מעלי, סערל; כולם נספו בעת החורבן, אך לא נודע מתי והיכן נספו.

יו"ח של ר' מנחם זאב וה' רחל: בתיה, שרה.

ה' בתיה, נולדה ברומניה, עלתה ארצה עם הוריה, התחתנה עם ה' משה וייס, אין פרטים על צאצאיהם;

ה' שרה, נולדה בארי"י, התחתנה עם ה' יצחק פרידמן, אין פרטים על צאצאיהם.

*

אפשן שרה 2.0242 Aps'an Sara

ה' שרה, בת ר' אברהם ברוך, אשת ר' יהודה אפשן (2.0240). לא נודעו פרטים מתולדותיה. היתה גרה בטעטש ובמלחהעה"ר עברה עם משפחתה למרגרטן שבטרנסילבניה. ניספתה בעת החורבן, אך לא נודע מתי והיכן ניספתה.

יו"ח של ה' שרה ור' יהודה: רשומים בסימן 2.0240.

*

אקרמן (אדלשטין) דינה 2.0243 Akerman (Edelstein) Dina (Margit)

ה' דינה, בת ר' אברהם יוסף (2.0018) וה' ייטא לאה (2.0028) אדלשטיין. לא נודעו פרטים מתולדותיה. באחד הצילומים שבאלב"א רואים את ה' דינה עם אחותה התאומה ה' זהבה (2.0002) כשהן עוברות בסלקציה בעת שהגיעו לבירקנאו בסיון תש"ד. מבירקנאו הועברה למחנות ריכוז בגרמניה, השם שלה מופיע ברשימת שארית הפליטה בזאלצווידל. עלתה ארצה בקיץ תש"ו. התחתנה עם ה' ישראל אקרמן מקומלוש שבמחוז ברג (Bereg), ויו"ח: יוסף, יעקב, רחל.

ה' יוסף, נולד בארי"י, התחתן עם ה' אירית לבית קאופמן, ויו"ח: גלית, זוהר, עדי, עופר;

ה' יעקב, נולד בארי"י, התחתן עם ה' נוגה לבית קרביץ, ויו"ח: יובל, מיכל, יעל, יוחאי;

ה' רחל, נולדה בארי"י, התחתנה עם ה' חיים אברהם אליהו קפלן.

ה' ישראל אקרמן נלב"ע בסוף שנת תשל"ה וממ"נ לא נודע.

*

אקרמן (שטינמץ) פייגא 2.0244 Akerman (Steinmetz) Feige (Fani)

ה' פייגא, בת ר' יצחק יחיאל מעכל (2.1994) וה' מאטל (2.2013) שטינמץ. לא נודעו פרטים מתולדותיה. היתה במחנות ריכוז בגרמניה ולאחר השחרור הועברה לשבדיה. אח"כ עברה לצ'כוסלובקיה, שם התחתנה עם ה' אנדרא אקרמן, מאזור דברצן שבהונגריה, אותו הכירה בימי מלחהעה"ש כשהיה בפלוגת עבודה שמוקמה בטעטש בתקופה מסויימת. ב-1949 היגרו לוונצואלה (Venezuela), אך כתבתה שם לא נודעה. יו"ח של ה' פייגא וה' אנדרא: רוברטו, ארנסטו.

*

ארבסט (פרקש) בריינדל 2.0245 Erbst (Farkas) Breindel (Berta)

ה' בריינדל, בת ר' אברהם צבי (2.1653) וה' רבקה (2.1670) פרקש. לא נודעו פרטים מתולדותיה. לאחר שהתחתנה עם ה' מרדכי ארבסט, עברה מטעטש לגור בחוסט. נהרגה בבירקנאו בשנת תש"ד עם 3 מילדיה ששמותיהם לא נודעו; שרדה רק בת אחת - גיטא. לא נודע מה עלה בגורלו של ה' מרדכי ארבסט בעת החורבן.

ה' גיטא התחתנה עם ה' יוסף יונג ובשנת תש"ח עלו ארצה, ויו"ח: גד מרדכי, איתן יצחק, נעמה.

ארנון (אינהורן) אריה 2.0246 Arnon (Einhorn) Arje

ה' אריה, בן ר' אליעזר (2.0133) וה' שיינדיל (2.0154) איינהורן. קצת פרטים מתולדותיו רשומים, אך עדיין לא ערוכים. בערך בשנת תש"א נסע מטעטש לבודפשט כדי ללמוד מקצוע. כשהשתלטו הנאצים על הונגריה בשנת תש"ד הצליח לברוח לרומניה, משם עבר לאחר סיום מלחהעה"ש לאיטליה. היה בין הפליטים הראשונים שעלו ארצה בסוף שנת תש"ה. השתתף בקרבות מלחמת השחרור עד שנפצע. התחתן עם ה' שולמית, מיוצאי גרמניה, ויו"ח: הגר, יעל.

ה' הגר, נולדה בארי"י, התחתנה עם ה' דניאל אלבז, ויו"ח: נעמה יעל, גילי;

ה' יעל, נולדה בארי"י, נהרגה בתאונת דרכים בהיותה בטיול באירופה בשנת תשמ"ב.

ה' אריה הנו חבר בהנהלת אגוד יוצאי טעטש בישראל.

*

ארנון (אינהורן) חנא - חנניה 2.0247 Arnon (Einhorn) Chune - Chananja

ה' חנא, בן ר' אליעזר (2.0133) וה' שיינדיל (2.0154) איינהורן. לא נודעו פרטים מתולדותיו, מלבד זה שהיה פעיל בתנועת השומר הצעיר בטעטש. היה במחנות עבודה בהונגריה, אך אין פרטים על קורותיו במחנות אלה. לאחר מלחהעה"ש היה בין הפליטים הראשונים שעלו ארצה בראשית שנת תש"ו. התחתן עם ה' שרה לבית ויינברגר מאונגוואר, ויו"ח: יורם, מיכל, אסף.

ה' יורם, נולד בארי"י, התחתן עם ה' אסתל לבית גוטוויץ מיוצאי צרפת, ויו"ח: רונית, יעקב, נטע, זוהר, חן;

ה' מיכל, נולדה בארי"י, התחתנה עם ה' חיים ברום ויו"ח: עינת, עמיחי, עידית;

ה' אסף, נולד בארי"י, התחתן עם ה' סמדר לבית אקרמן, ויו"ח: דניאל, עוד בן ששמו לא נודע.

ה' שרה נלב"ע ביום כ"ג אב תשל"ט וממ"נ כנראה בקבוץ יחיעם.

* *

ארנריך (רוזנפלד) אסתר 2.0248 Ernreich (Rosenfeld) Ester

ה' אסתר, בת ר' יצחק עזרא (2.1848) וה' לאה יענטא (2.1864) רוזנפלד. קצת פרטים מתולדותיה רשומים, אך עדיין לא ערוכים. היתה במחנות ריכוז בגרמניה. לאחר השחרור הועברה ע"י אנשי החי"ל לאיטליה כדי לעלות באחת מאניות המעפילים, נעצרה בקפריסין ומשם עלתה ארצה בשנת תש"ז. התחתנה עם ר' שמואל ארנריך מהומונא שבסלובקיה, ויו"ח: צבי, יצחק עזרא, טוביה, יעקב יוסף.

ה' צבי, נולד בארי"י;

ה' יצחק עזרא, נולד בארי"י, התחתן עם ה' מלכה, ויו"ח: איילת, שרון, הדס, שלומית, יוסף, שירה;

ה' טוביה, נולד בארי"י, התחתן עם ה' אסתר;

ה' יעקב יוסף, נולד בארי"י, התחתן עם ה' כרמית.

ר' שמואל נלב"ע בשנת תשנ"ב.

*

אשכנזי-וליצ'קר יואל 2.0249

הר"ר יואל אשכנזי-וליצ'קר, בן הר"ר יצחק - האדמו"ר מסטניסלב. פרטים מתולדותיו רשומים בספרים שונים ואכמ"ל, אלא רק להדגיש כי הר"ר יואל שהה בטעטש שנים מספר לפני שנבחר לכהן כרב של קהילת טרעסיף. כ"כ הסתתר בטעטש בשנת תש"א כאשר הוצא נגדו צו גירוש לגליציה בהיותו יליד סטניסלב שבגליציה (היתה לי הזכות להביא לו אוכל וספרים למקום המסתור בו הסתתר מפני רודפיו). **כאשר נשא הר"ר יואל לאשה את ה' רחל (2.0250) בת מוה"ר משה טיטלבום (2.0936) רצתה קהילת טעטש לתת לו כנדוניה את משרת הרב שהיתה אז פנויה, אבל הר"ר יואל העדיף לקבל את ההצעה של קהילת טרעסיף לכהן אצלם כרב. פרטים נוספים מתולדותיו בעת שהותו בטעטש רשומים, אך עדיין לא ערוכים. נהרג בבירקנאו באייר תש"ד.**

יו"ח של הר"ר יואל וה' רחל: חנניה יו"ט ליפא, מרים, יוסף, משה אליהו בצלאל,שלום ישכר, יקותיאל יהודה, תמה, מלכה פרידא, חיה. כולם, מלבד הבת מרים, נהרגו בעת החורבן.

הר"ר חנניה יו"ט ליפא, בן הר"ר יואל ומרת רחל אשכנזי-וליצ'קר. לא נודעו פרטים מתולדותיו. היה חתנו של הר"ר אברהם

חיים טייטלבוים, אבדק״ק קרעניץ שבגליציה, וכיהן ע״י חותנו בתור הרב הצעיר של אותה קהילה. נהרג בעת החורבן בסטאניסלאוו.
ה׳ מרים, בת הר״ר יואל ומרת רחל אשכנזי-וליצ׳קר. לא נודעו פרטים מתולדותיה וגם לא מקורותיה בעת החורבן. עלתה ארצה בשנת תש״ח. התחתנה עם ר׳ אפרים פישל, בן ר׳ אהרן פרידמן מחסידי סטמר בירושלים. כעבור שנים יצאו מהארץ עם בתם רחל חנה שנולדה בירושלים, אך לא נודע לאן עברו.

*

אשכנזי-וליצ׳קר (טיטלבום) רחל 2.0250 As'knazi-Velic'ker (Teitelbom) Rachel

ה׳ רחל, בת מוה״ר משה טיטלבום (2.0936), אשת הר״ר יואל אשכנזי-וליצ׳קר (2.0249). לא נודעו פרטים מתולדותיה. נהרגה בבירקנאו באייר תש״ד. יו״ח של ה׳ רחל והר״ר יואל: רשומים בסימן 2.0249.

*

ב

*

באהם (איזיקוביץ') רייזא עטיא 2.0251 Bohm (Eizikovic') Reize Etja (Rózsi)

ה' רייזא עטיא, בת ר' יהושע פאליק (2.0087) וה' דבורה (2.2268) אייזיקוביץ'. קצת פרטים מתולדותיה רשומים, אך עדיין לא ערוכים. היתה במחנות ריכוז בגרמניה; השם שלה מופיע ברשימת שארית הפליטה בזאלצווידל. לאחר מלחהעה"ש התחתנה עם ה' בנימין באהם משוהאט(Sóhát) שבהונגריה. עלתה ארצה בשנת תש"ט, אך כעבור שנים מספר יצאה עם משפחתה לארה"ב; גרים במישיגן.

יו"ח של ה' רייזא עטיא וה' בנימין: דבורה, יצחק, מלכה נחה.

ה' דבורה, נולדה בגרמניה, עלתה ארצה עם הוריה ויצאה אתם לארה"ב;

ה' יצחק, נולד בארי"י, יצא עם הוריו לארה"ב;

ה' מלכה נחה, נולדה בארה"ב.

*

ביאל (שכטר) רחל 2.0252 Bial (Schächter) Rachel

ה' רחל, בת ר' פנחס (2.2055) וה' יאכט (2.2057) שכטר. לא נודעו פרטים מתולדותיה בהיותה בחו"ל וגם לא מאז שעלתה ארצה, אפילו מועד עלייתה ארצה ומקום מגוריה בארץ לא נודעו.

*

ביאלוברודה (שטינמץ) רחל 2.0253 Bialobroda (S'teinmetz) Rachel

ה' רחל, בת ר' יצחק יחיאל מעכל (2.1994) וה' מאטל (2.2013) שטינמץ. לא נודעו פרטים מתולדותיה. היתה במחנות ריכוז בגרמניה; השם שלה מופיע ברשימת הבנות שהועברו מהמחנות לשבדיה. עלתה ארצה בחורף תש"ט. התחתנה עם ה' יוחנן ביאלוברודה-ביאלר מיוצאי פולין, ויו"ח: מתילדה, אילן. בשנת תשי"ט יצאו מהארץ, אך לא נודע לאן עברו.

*

ביטמן חיים 2.0254 Bitman Chajim

ה' חיים, בן ה' רוז"י (2.0256) וה' יוסף (2.0255) ביטמן. לא נודעו פרטים מתולדותיו. נהרג בבירקנאו בסיון תש"ד.

*

ביטמן יוסף 2.0255 Bitman Josef

ה' יוסף ביטמן נולד בשנת תרס"ח. לא נודעו פרטים נוספים מתולדותיו. התחתן עם ה' רוזא מילר (2.0256). המשפחה גרה בראחוב, אבל שהו בטעטש מדי פעם בפעם בתקופות ארוכות. היה במחנות עבודה בהונגריה. עלה ארצה בסתיו תש"ט, אך כעבור שנים מספר יצא עם משפחתו לארה"ב שם היה עד אחרית ימיו; לא נודע מתי נלב"ע והיכן ממ"נ.

יו"ח של ה' יוסף וה' רוזא (שנולד לפני החורבן): חיים (2.0254) (ושנולדו לאחר החורבן ושיבל"א): ישראל, אברהם.

ה' ישראל, נולד בגרמניה, עלה ארצה עם הוריו ויצא אתם לארה"ב;

ה' אברהם, נולד בארי"י, יצא עם הוריו לארה"ב.

*

ביטמן (מילר) רוזא-שושנה 2.0256 Bitman (Müller) Roza-S'os'ana

ה' רוזא, בת ר' משה צבי (2.1369) וה' פעסל (2.1385) מילר. לא נודעו פרטים מתולדותיה. לאחר שהתחתנה עם ה' יוסף ביטמן (2.0255) מראחוב, עברה מטעטש לגור בראחוב. כאשר ה' יוסף גוייס למחנות עבודה באה ה' רוזה עם בנה חיים לגור אצל הוריה בטעטש ונשארה שם עד הגירוש לאושוויץ (באחד התצלומים שבאלב"א רואים את ה' רוזא בהגיעה לבירקנאו בסיון תש"ד). מבירקנאו הועברה למחנות ריכוז בגרמניה (השם שלה מופיע ברשימת שארית הפליטה בזאלצווידל). ה' רוזא וה' יוסף נפגשו שוב במחנות שארית הפליטה בגרמניה ובחורף תש"ט עלו ארצה. כעבור שנים מספר יצאה עם משפחתה לארה"ב, אך כתבתה שם לא נודעה.

יו"ח של ה' רוזא וה' יוסף (שנולד לפני החורבן הי"ד, ושנולדו לאחר החורבן שיבל"א): רשומים בסימן 2.0255.

*

ביסטריצר אהרן 2.0257 Bistricer Aharon

ה' אהרן, בן ר' יהודה יוסף (2.0267) וה' פרידא (2.0286) ביסטריצר. לא נודעו פרטים מתולדותיו. היה במחנות ריכוז בגרמניה; השם שלו מופיע ברשימת שארית הפליטה בבוכנוואלד. לאחר מלחהעה"ש היגר לארה"ב, גר בברוקלין.

*

ביסטריצר אליהו 2.0258 Bistricer Elijahu

ה' אליהו, בן ר' יהודה יוסף (2.0267) וה' פרידא (2.0286) ביסטריצר. קצת פרטים מתולדותיו רשומים וערוכים ויופיעו בקובץ הזכרונות והעדויות. היה במחנות עבודה בהונגריה. לאחר מלחהעה"ש התחתן עם ה' צירל כ"ץ (2.0285). עלה ארצה באחת מאניות המעפילים בשנת תש"ו.

יו"ח של ה' אליהו וה' צירל: אבשלום, רון.

ה' אבשלום, נולד באר"י, התחתן עם ה' רחל לביא לוי;

ה' רון, נולד באר"י, התחתן עם ה' טובה לביא אונגר, ויו"ח: עמית, תמר, אפרת.

*

ביסטריצר אליעזר 2.0259 Bistricer Eliezer (Lala)

ה' אליעזר, בן ר' יצחק דוד ביסטריצר (2.0269). לא נודעו פרטים מתולדותיו ולא נודע מה עלה בגורלו בעת החורבן.

*

ביסטריצר אריה 2.0260 Bistricer Arje

ה' אריה, (שמו המקורי - עזרא יהודה) בן ר' דוד פנחס גוידל (2.0371) וה' רבקה ביסטריצר (2.0276). לא נודעו פרטים מתולדותיו. היה במחנות ריכוז בגרמניה. לאחר מלחהעה"ש התחתן עם ה' גיצא שמילוביץ' (2.0287). היה באניית המעפילים "בן הכט" ונעצר בקפריסין, עלה ארצה בחורף תש"ח. כעבור שנים מספר יצא עם משפחתו לארה"ב, גרים בברוקלין.

יו"ח של ה' אריה וה' גיצא: חיים דוד פנחס, נתן צבי, רבקה.

ה' חיים דוד פנחס, נולד בקפריסין, עלה ארצה עם הוריו, נהרג בתאונת דרכים;

ה' נתן צבי, נולד באר"י;

ה' רבקה, נולדה באר"י, יצאה לארה"ב עם הוריה, שם התחתנה עם ה' פסטרנק.

*

ביסטריצר בצלאל 2.0261 Bistricer Bcalel

ה' בצלאל, בן ר' יהודה יוסף (2.0267) וה' פרידא (2.0286) ביסטריצר. נולד בטעטש ביום י"ז אלול תרפ"ב. לא נודעו פרטים נוספים מתולדותיו וגם לא מקורותיו בעת החורבן. עלה ארצה בסתיו תש"ז. התחתן עם ה' שרה, בת ה' שלמה עובדיה, מיוצאי תימן. בשנת תשכ"ה נסע לארה"ב עם משפחתו ופתח שם חנות לתכשיטים. בשנת תשל"א נכנס כושי לחנות ודקר את ה' בצלאל למוות; גופתו הובא למנ"ע באר"י; אלמנתו וילדיו נשארו בארה"ב וכתובותיהם לא נודעו.

יו"ח של ה' בצלאל וה' שרה: עליזה, יהודה יוסף.

ה' עליזה, נולדה באר"י, התחתנה עם ה' אברהם הראל מיוצאי גרמניה, יצאו מהארץ;

ה' יהודה יוסף, נולד באר"י, יצא מהארץ עם הוריו.

*

ביסטריצר גולדא 2.0262 Bistricer Golda

ה' גולדא, בת ר' יצחק דוד ביסטריצר(2.0269). לא נודעו פרטים מתולדותיה ולא נודע מה עלה בגורלה בעת החורבן.

*

ביסטריצר דוד אהרן 2.0263 Bistricer David Aharon

ה' דוד אהרן, בן ר' יצחק יעקב (2.0270) וה' טאובע (2.0284) ביסטריצר. נהרג בבירקנאו בסיון תש"ד והוא אז כבן 3 שנים.

*

ביסטריצר דוד דב בער 2.0264 Bistricer David Dov Ber (Dudi) (Bernath)

ר' דוד דב בער, בן ר' יהודה יוסף (2.0267) וה' פרידא (2.0286) ביסטריצר. נולד בטעטש בשנת תר"ע. לא נודעו פרטים מתולדותיו. סמוך למלחהעה"ש התחתן עם קרובת משפחתו, ה' שרה (2.0832) לבית קומורניק מראחוב. ר' דוד דב בער גוייס למחנות עבודה ונשלח לאוקראינה (יחידת הבסיס - מרכז גיוס 65). ב"הודעות מהונגריה" כתוב - כי נעלם ב-18.1.43 באוסטרוגוסק (Osztrogoszk); לא נודע מה עלה בגורלו לאחר שנעלם.

יו"ח של ר' דוד דב בער וה' שרה: בן ששמו לא נודע ונהרג בבירקנאו בסיון תש"ד.

*

ביסטריצר זיידא יעקב שלום 2.0265 Bistricer Zeide Jakov S'alom (Zeidi)

ר' זיידא יעקב שלום, בן ר' יהודה יוסף (2.0267) וה' פרידא (2.0286) ביסטריצר. לא נודעו פרטים מתולדותיו. בשנת תש"ב גוייס למחנות עבודה ונשלח ל"בור" שביוגוסלביה. בעת פינוי המחנות מ"בור" נהרג בצירבנקא (על הטבח בצירבנקא נכתב בקובץ מחקרים של "יד ושם", כרך ב', תשי"ח, עמ' 237). אשתו של ר' זיידא יעקב שלום, ה' אילנה שרה עלקא (2.0277) מסרה על מותו בפני ביי"ד רבני בטרנסילבניה ופרטים על כך רשומים בספר "מספר הסופר" ח"ב, עמ' ס'.

ביסטריצר חנוך זונדיל 2.0266 Bistricer Chanoch Zindil (Zindi)

ה' חנוך זונדיל, בן ר' יהודה יוסף (2.0267) וה' פרידא (2.0286) ביסטריצר. לא נודעו פרטים מתולדותיו. היה במחנות ריכוז בגרמניה. לאחר מלחהעה"ש היגר לארה"ב. בשנת תשי"ט בא לארי"י כדי להתחתן וחזר עם אשתו לארה"ב (שם אשתו לא נודע). ה' חנוך זונדיל נלב"ע בשנת תשמ"ח, אך לא נודע היכן ממ"נ.

*

ביסטריצר יהודה יוסף 2.0267 Bistricer Jhuda Josef

ר' יהודה יוסף, בן ר' צבי וה' רחל (2.0274) ביסטריצר. נולד בבעדעוולא והגיע לטעטש בהתחלת המאה ה-20 לספה"כ. פרטים מתולדותיו, ובהם על חברותו במועצת הקהילה בטעטש, רשומים וערוכים ויפורסמו בבוא העת לכך. נהרג בבירקנאו בסיון תש"ד.

יו"ח של ר' יהודה יוסף ורעייתו ה' פרידא (2.0286): סאסי (2.1863), שרה פערל (2.0275), שיינא (2.0819), זיידא יעקב שלום (2.0265), דוד דב בער (2.0264), צבי (2.0272), חיה (2.2009), אליהו (2.0258), בצלאל (2.0261), גיטל (2.1797), לאה (2.2075), אהרן (2.0257), חנוך זונדיל (2.0266), ייטא יענטא נחה (2.0268).

*

ביסטריצר ייטא יענטא נחה 2.0268 Bistricer Jite Jente Necha (Jenti)

ה' ייטא יענטא נחה, בת הזקונים של ר' יהודה יוסף (2.0267) וה' פרידא (2.0286) ביסטריצר. לא נודעו פרטים מתולדותיה. בסיון תש"ד גורשה לבירקנאו ונשארה שם חדשים מספר, עד שנשלחה לגיא ההריגה באחת הסלקציות, והיא אז כבת 16 שנה.

*

ביסטריצר יצחק דוד 2.0269 Bistricer Jizchak David

ר' יצחק דוד, בן ר' צבי וה' רחל (2.0274) ביסטריצר. הגיע לטעטש מבעדעוולא שנים מספר לפני מלחהעה"ר. לא נודעו פרטים מתולדותיו. נהרג בבירקנאו בסיון תש"ד.

שם אשתו של ר' יצחק דוד לא נודע וכ"כ לא נודעו פרטים מתולדותיה. נהרגה בבירקנאו בסיון תש"ד.

יו"ח של ר' יצחק דוד ורעייתו: משה חיים (2.0271), צבי (2.0273), גולדא (2.0262), אליעזר (2.0259), עוד 3 בנות ובן אחד ששמותיהם לא נודעו וכ"כ לא נודע מה עלה בגורלם בעת החורבן.

*

ביסטריצר יצחק יעקב 2.0270 Bistricer Jizchak Jakov

ר' יצחק יעקב, בן ר' דוד אדלר (2.0013) וה' רבקה ביסטריצר (2.0276). נולד בספינקא ביום י"ז כסלו תרס"ח. פרטים מתולדותיו - ובהם על פעילותו בתנועת תורה ועבודה בטעטש, במחנות שארית הפליטה ובארי"י - רשומים, אך עדיין לא ערוכים. בשנת תרצ"ט התחתן עם ה' טאובע (2.0284), בת הרב משומקוט שבטרנסילבניה. היה בין המגוייסים למחנות עבודה שנשלחו לאוקראינא (פלוגת עבודה 108/61TMSZ; יחידת הבסיס - מרכז גיוס מס' 171), נלקח בשבי ב-6.2.43 בפרוהורובקא Prohorovka. לאחר מלחהעה"ש ערך כת"ע בשם "יידישע שטימע" שהופיע במחנות שארית הפליטה בגרמניה. עלה ארצה בשלהי שנת תש"ח.

יו"ח של ר' יצחק יעקב וה' טאובע (שנולד לפני החורבן): דוד אהרן (2.0263) (ושנולדה לאחר החורבן ושתבל"א): נאוה. ה' נאוה, נולדה בארי"י, התחתנה עם ה' מרדכי סלומון, ויו"ח: דוד, עוז, צפורה.

*

ביסטריצר משה חיים 2.0271 Bistricer Mos'e Chajim

ה' משה חיים, בן ר' יצחק דוד ביסטריצר (2.0269). לא נודעו פרטים מתולדותיו וגם לא מקורותיו בעת החורבן. לאחר מלחהעה"ש התחתן עם ה' גיטא הילמן (2.0283) והיגרו לארה"ב, גרים בברוקלין.

יו"ח של ה' משה חיים וה' גיטא: 3 בנים ובת אחת ששמותיהם וכתובותיהם לא נודעו.

*

ביסטריצר צבי 2.0272 Bistricer Cvi (Hers'i)

ה' צבי, בן ר' יהודה יוסף (2.0267) וה' פרידא (2.0286) ביסטריצר. נולד בטעטש ביום כ"ד אייר תרע"ה. לא נודעו פרטים מתולדותיו. בשנת ת"ש התחתן עם ה' שיינדיל גרינברגר (2.0282). היה במחנות ריכוז בגרמניה; שמו מופיע ברשימת שארית הפליטה בבוכנוואלד. לאחר השחרור מצא את אשתו ובאו לגור במחנות שארית הפליטה בגרמניה. עלה ארצה בחורף תש"ט. היה בין מייסדי איגוד יוצאי טעטש בישראל וחבר ההנהלה של איגוד זה. נלב"ע ביום ח' סיון תשל"ו וממ"נ בחולון.

יו"ח של ה' צבי וה' שיינדיל (שנולד לפני החורבן): בן ששמו לא נודע ונהרג בבירקנאו בסיון תש"ד (ושנולדו לאחר החורבן

ושיבל״א): רחל, דוד, יוסי, רון.
ה׳ רחל, נולדה בגרמניה, עלתה ארצה עם הוריה, (שם משפחתה פן);
ה׳ דוד, נולד בארי״, (שם משפחתו טל);
ה׳ יוסי, נולד בארי״, (שם משפחתו אלמוג);
ה׳ רון, נולד בארי״, התחתן עם ה׳ תמר לבית אייזנברג.

*

ביסטריצר צבי 2.0273 Bistricer Cvi

ה׳ צבי, בן ר׳ יצחק דוד ביסטריצר (2.0269). לא נודעו פרטים מתולדותיו וגם לא מקורותיו בעת החורבן. לאחר מלחהעה״ש היגר לארה״ב, אך כתבתו שם לא נודעה.

*

ביסטריצר רחל 2.0274 Bistricer Rachel

ה׳ רחל, אשת ר׳ צבי ביסטריצר מבעדעוולא. הגיעה לטעטש סמוך למלחהעה״ר כשהתאלמנה. לא נודעו פרטים מתולדותיה. נלב״ע בחודש ניסן תש״ד וממ״נ בטעטש.
יו״ח של ה׳ רחל ור׳ צבי: יהודה יוסף (2.0267), יצחק דוד (2.0269), רבקה (2.0276), הענדיל (2.0281), סאסי (2.1252).

*

ביסטריצר שרה פערל 2.0275 Bistricer Sara Perl

ה׳ שרה פערל, בת ר׳ יהודה יוסף (2.0267) וה׳ פרידא (2.0286) ביסטריצר. לא נודעו פרטים מתולדותיה. עם נישואיה עברה לגור בסוברנץ שבמערב קרפטורוס (שם בעלה ושמות ילדיהם לא נודעו). ה׳ שרה פערל, בעלה וילדיהם ניספו בעת החורבן, אך לא נודע מתי והיכן ניספו.

*

ביסטריצר (אדלר, גוידל) רבקה 2.0276 Bistricer (Adler, Goidel) Rivka

ה׳ רבקה, בת ר׳ צבי וה׳ רחל (2.0274) ביסטריצר. הגיעה לטעטש מבעדעוולא שנים מספר לפני מלחהעה״ר כשהתחתנה לראשונה עם ר׳ דוד אדלר (2.0013). לאחר שהתאלמנה מבעלה הראשון, התחתנה שנית עם ר׳ דוד פנחס גוידל (2.0371) ומכאן ואילך היתה מוכרת בטעטש בכינוי ״די דוד פנחס׳קע״, כלומר ״אשת דוד פנחס״. לא נודעו פרטים נוספים מתולדותיה. נהרגה בבירקנאו בסיון תש״ד.
יו״ח של ה׳ רבקה ור׳ דוד אדלר: יצחק יעקב (2.0270);
יו״ח של ה׳ רבקה ור׳ דוד פנחס גוידל: רשומים בסימן 2.0371.

*

ביסטריצר (אסטריכר) שרה עלקא - אילנה 2.0277 Bistricer (Östreicher)Sara Elka ILANA

ה׳ שרה עלקא, לבית אסטריכר ממונקץ׳, הגיעה לטעטש בערך בשנת תרצ״ז, כאשר התחתנה עם ר׳ זיידא יעקב שלום ביסטריצר (2.0265). לא נודעו פרטים מתולדותיה. היתה במחנות ריכוז בגרמניה, השם שלה מופיע ברשימת שארית הפליטה בהאפקרוג. פס״ד בעניין היתר הנישואין שקבלה לאחר מלחהעה״ש מופיע בספר ״מספר הסופר״, ח״ב, עמ׳ ס׳. היתה באניית המעפילים ״כנסת ישראל״ ונעצרה בקפריסין. עלתה ארצה בחורף תש״ח, אך לא נודע היכן התיישבה בארץ.

*

ביסטריצר - גוידל משה 2.0278 Bistricer - Goidel Mos'e (Móric)

ה׳ משה, בן ר׳ דוד פנחס גוידל (2.0371) וה׳ רבקה ביסטריצר (2.0276). נולד בטעטש בשנת תרע״ג. לא נודעו פרטים מתולדותיו. היה בין המגוייסים למחנות עבודה שנשלחו לאוקראינא (פלוגת עבודה - 108/2 TMSZ, יחידת הבסיס - מרכז גיוס מס׳ 8); ב״הודעות מהונגריה״ כתוב כי נעלם ב-17.1.43 אי שם באוקראינא. לא נודע מה עלה בגורלו לאחר שנעלם.

*

ביסטריצר - גוידל צבי 2.0279 Bistricer - Goidel Cvi

ה׳ צבי, בן ר׳ דוד פנחס גוידל (2.0371) וה׳ רבקה ביסטריצר (2.0276). לא נודעו פרטים מתולדותיו. ניספה בעת החורבן, אך לא נודע מתי והיכן ניספה.

*

ביסטריצר - גוידל שרה פערל 2.0280 Bistricer - Goidel Sara Perl

ה׳ שרה פערל, בת ר׳ דוד פנחס גוידל (2.0371) וה׳ רבקה ביסטריצר (2.0276). לא נודעו פרטים מתולדותיה. נלב״ע בגיל צעיר וממ״נ כנראה בטעטש.

*

ביסטריצר (גנץ) הענדיל 2.0281 Bistricer (Ganc) Hendil

ה' הענדיל, בת ר' צבי וה' רחל (2.0274) ביסטריצר. הגיעה לטעטש שנים מספר לפני מלחהעה"ר כשהתחתנה עם ר' רפאל גנץ מדעפאליע. קצת פרטים מתולדותיה רשומים, אך עדיין לא ערוכים. נהרגה בבירקנאו בסיון תש"ד.

יו"ח של ה' הענדיל ור' רפאל: סאסי - גילה (2.0037).

*

ביסטריצר (גרינברגר) שיינדיל - יפה 2.0282 Bistricer (Grünberger) S'eindil - JAFA

ה' שיינדיל, בת ר' דוד (2.0449) וה' רחל (2.0451) גרינברגר. נולדה בשנת תרע"ז. בערך בשנת תרצ"ז נישאה לראשונה, אך כעבור זמן קצר התגרשה מבעלה הראשון (ששמו לא נודע ואחרי הגירושין עבר מטעטש למקום אחר); כעבור שנתיים התחתנה עם ה' צבי ביסטריצר (2.0272). ה' שיינדל היתה במחנות ריכוז בגרמניה ולאחר השחרור חזרה לצ'כוסלובקיה שם פגשה את בעלה שחזר ג"כ מהמחנות ויחד עברו למחנות שארית הפליטה בגרמניה ומשם עלו ארצה בשנת תש"ט. נלב"ע בר"ח טבת תשמ"ה וממ"נ בחולון.

יו"ח של ה' יפה וה' צבי (שנולד לפני החורבן הי"ד, ושנולדו לאחר החורבן שיבל"א): רשומים בסימן 2.0272.

*

ביסטריצר (הילמן) גיטא 2.0283 Bistricer (Hilman) Gita

ה' גיטא, בת ר' אברהם (2.0580) וה' חיה (2.0586) הילמן. לא נודעו פרטים מתולדותיה. היתה במחנות ריכוז בגרמניה ושוחררה בדכאו. לאחר מלחהעה"ש התחתנה עם ה' משה חיים ביסטריצר (2.0271) והיגרו לארה"ב, גרים בברוקלין.

יו"ח של ה' גיטא וה' משה חיים: 3 בנים ובת אחת, ששמותיהם וכתובותיהם לא נודעו.

*

ביסטריצר (הלפרט) טאובע - טובה 2.0284 Bistricer (Halpert) Tobe - Tova (Teréz)

ה' טאובע, בת הר"ר יוסף צבי הלפרט אבדק"ק שאמקוט שבמחוז סטמר בטרנסילבניה, וה' שיינדיל. הגיעה לטעטש בשנת תרצ"ט כאשר התחתנה עם ר' יצחק יעקב ביסטריצר (2.0270). היתה במחנות ריכוז בגרמניה והשם שלה מופיע ברשימת שארית הפליטה בזאלצווידל. לאחר שמצאה את בעלה שחזר ממחנות העבודה באוקראינא, עברו למחנות שארית הפליטה בגרמניה, משם עלו ארצה בראשית שנת תש"ט.

יו"ח של ה' טובה ור' יצחק יעקב (שנולד לפני החורבן הי"ד ושנולדה לאחר החורבן שתבל"א): רשומים בסימן 2.0270.

*

ביסטריצר (כ"ץ) צירל 2.0285 Bistricer (Katz) Cirl

ה' צירל, בת ר' שלום (2.1084) וה' אסתר (2.1091) כ"ץ. קצת פרטים מתולדותיה רשומים, אך עדיין לא ערוכים. היתה במחנות ריכוז בגרמניה, אך אין פרטים על קורותיה במחנות. לאחר השחרור עברה לצ'כוסלובקיה, שם התחתנה עם ה' אליהו ביסטריצר (2.0258) ושניהם הצטרפו לקבוצת מעפילים כדי לעלות ארצה בשנת תש"ו.

יו"ח של ה' צירל וה' אליהו: רשומים בסימן 2.0258.

*

ביסטריצר (קומורניק) פרידא 2.0286 Bistricer (Komornik) Freide

ה' פרידא, בת ר' יצחק קומורניק מראחוב. הגיעה לטעטש שנים מספר לפני מלחהעה"ר כשהתחתנה עם ר' יהודה יוסף ביסטריצר (2.0267). פרטים מתולדותיה רשומים, אך עדיין לא ערוכים. נהרגה בבירקנאו בסיון תש"ד.

יו"ח של ה' פרידא ור' יהודה יוסף: רשומים בסימן 2.0267.

בטעטש היתה אחות של ה' פרידא, והיא - ה' פעסל שיוביץ' (2.2049); כ"כ היה לה גיס מטעטש, אשר עבר לגור בראחוב לאחר נישואיו, והוא - ר' זלמן כ"ץ (2.1061).

*

ביסטריצר (שמילוביץ') גיצא - טובה 2.0287 Bistricer (S'milovic') Giza - Tova

ה' גיצא, בת ר' חיים (2.2099) וה' חיה זיסל (2.2141) שמילוביץ'. קצת פרטים מתולדותיה רשומים, אך עדיין לא ערוכים. היתה במחנות ריכוז בגרמניה ושוחררה בזאלצווידל. לאחר מלחהעה"ש התחתנה עם ה' אריה ביסטריצר (2.0260). היתה באניית המעפילים "בן הכטו" ונעצרה בקפריסין. בהיותה במעצר בקפריסין ילדה בן אשר בזכותו ניתן לגיצא ולאריה רשיון לעלות ארצה מחוץ לתור, בחודש כסלו תש"ח.

יו"ח של ה' טובה וה' אריה: רשומים בסימן 2.0260.

*

בירנבום (זיסמן) שלמה 2.0288 Birnbaum (Zisman) S'lomo

ר' שלמה, בן ר' אליהו יהודה זיסמן (2.0861). נולד ביום י"ב אייר תרנ"ז בהונגריה. בתקופה מסויימת, סמוך למלחהעה"ר,

נשלח ללמוד בטעטש. אחרי מלחהעה"ר היגר לדרום אמריקא ושם נרשם בשם משפחת אמו - בירנבום. עלה ארצה בשנת תשל"ג. ר' שלמה נלב"ע ביום כ"ז אב תשל"ט וממ"נ ברחובות. יו"ח של ר' שלמה ורעייתו ה' מרים: אליהו, חנה.
ה' אליהו, נולד באורוגוויי, עלה ארצה עם הוריו, התחתן עם ה' רננה לבית אביצדק, ויו"ח: אפרת, טליה, אביטל, שור;
ה' חנה, נולדה באורוגוויי, עלתה ארצה עם הוריה.

*

סימן 2.0289 - מבוטל

*

בלאו (מגיד) אסתר 2.0290 Blau (Magid) Ester

ה' אסתר, בת ר' נפתלי (2.1296) וה' לאה (2.1299) מגיד. לא נודעו פרטים מתולדותיה. היתה במחנות ריכוז בגרמניה ושוחררה בזאלצווידל. לאחר מלחהעה"ש היגרה לארה"ב. התחתנה עם ה' יעקב נטע גבריאל בלאו מסטמר. בקיץ תשל"ב עשו נסיון להשתקע בארץ, אך הנסיון כנראה לא עלה יפה והם חזרו לארה"ב, גרים בקיו גרדן הילס (ניו יורק).
יו"ח של ה' אסתר וה' יעקב נטע גבריאל: לאה, נפתלי, מיכל.

*

בלשה גיאורג 2.0291 Balasa György (Gyuri)

ה' גיאורג בן ה' חיים (2.0292) וה' הינדא (2.0294) בלשה. נולד בטעטש בשנת תרפ"ח (1928). לא נודעו פרטים מתולדותיו. בסיון תש"ד גורש לבירקנאו ומשם הועבר לאחד המחנות המסונפים לאושויץ; בעת פינוי אותם המחנות הועבר למאוטהאוזן והגיע שמה ב-25.1.45. לאחר מלחהעה"ש היגר לארה"ב, אך כתבתו שם לא נודעה.

*

בלשה חיים 2.0292 Balasa Chajim (István)

ה' חיים (בטעטש היה מוכר יותר בשמו ההונגרי הרשום בכותרת בסוגריים), בן ה' יוסף בלשה. הגיע לטעטש מסלובקיה כשהתחתן עם ה' הינדא (2.0294) לבית קראוס מבושטינא. לא נודעו פרטים מתולדותיו מלבד אלה הרשומים באלב"ז. כ"כ רואים את ה' בלשה באלב"א; באחד התצלומים רואים אותו עדיין בבגדיו האזרחיים ואילו בתצלום השני רואים אותו כבר בבגדי האסירים המפוספסים. לאחר מלחהעה"ש היגר לארה"ב והיה שם עד אחרית ימיו. נלב"ע בשנת תשל"ג וממ"נ לא נודע.
יו"ח של ה' חיים וה' הינדא: גיאורג (2.0291), יעקב צבי (2.0293).

*

בלשה יעקב צבי 2.0293 Balasa Jakov Cvi (Péter)

ה' יעקב צבי, בן ה' חיים (2.0292) וה' הינדא (2.0294) בלשה. השם הזה רשום בלוחית הזכרון שנקבעה בבית מרמורוש בת"א לזכר משפחת בלשה מטעטש (הלוחית הוזמנה לא באמצעות אגוד יוצאי טעטש וע"כ אי אפשר היה לברר פרטים נוספים על הנ"ל, האם נספה בעת החורבן, או שמא נלב"ע לאחר החורבן).

*

בלשה (קראוס) הינדא 2.0294 Balasa (Kraus) Hinda (Hajnal)

ה' הינדא, בת ר' יקותיאל זלמן קראוס מבושטינא. הגיעה לטעטש כאשר התחתנה עם ה' חיים בלשה (2.0292). לא נודעו פרטים מתולדותיה. ניספתה בעת החורבן הגדול, אך לא נודע מתי והיכן ניספתה.
יו"ח של ה' הינדא וה' חיים: רשומים בסימן 2.0292.

*

בן יקר (ליברמן) חנה 2.0295 Ben-Jakar (Liberman) Chana

ה' חנה, בת ר' מאיר (2.1238) וה' רחל (2.1245) ליברמן. נולדה בטעטש ועלתה ארצה עם הוריה. לא נודעו פרטים מתולדותיה. התחתנה עם ה' נסים בן יקר, מיוצאי בולגריה, ויו"ח: אפרת.
ה' אפרת, נולדה בארי"י, התחתנה עם ה' משה שטירנשטיס, אין פרטים על צאצאיהם.

*

בן פורת (בלום, רוטנר) פייגא - צפורה 2.0296 Ben-Porat (Blum, Rutner) Feige - Cipora

ה' פייגא, בת ר' יצחק (2.1930) וה' פעסל (2.1946) רוטנר. לא נודעו פרטים מתולדותיה. היתה במחנות ריכוז בגרמניה. לאחר מלחהעה"ש היתה בצ'כוסלובקיה, שם התחתנה עם ה' מנחם (אמיל) בלום ובחורף תש"ט עלו ארצה.
יו"ח של ה' צפורה וה' מנחם: אסנת, תמר מלכה.
ה' אסנת, נולדה בארי"י, התחתנה עם ה' יעקב חומש;
ה' תמר מלכה, נולדה בארי"י, התחתנה עם ה' איתן יוסיפון.
ה' מנחם בן פורת נלב"ע לפני שנים מספר וממ"נ בירושלים.

בראונפלד גיזלה ??? Braunfeld Gizella מסרה עדות בבודפשט ב-1945 על קורותיה במחנות רכוז בגרמניה. בעדותה מסרה פרטים אישיים נוספים כלהלן: נולדה בוולחוביץ ב-28.2.1924, מקום מגוריה לפני הגירוש - טעטש, היתה בגיטו טעטש ובמחנות אושוויץ, רייכנבך, טראטנאו, פורטא, זאלצווידל Auschwitz, Reichenbach, Tratenau, Porta, Salzwedel. לא נודעו פרטים נוספים עליה ועל משפחתה בטעטש, מתי באו לגור בטעטש, ולאן עברה הנ"ל מבודפשט.

*

בטעטש היו שתי משפחות בשם ברגר, עד כמה שידוע לא היתה קרבה משפחתית ביניהן. ע"כ כדי לוודא לגבי כל שם לאיזו משפחה הוא שייך יש להשתמש בסימני הקשר.

*

ברגר אריה לייבוש 2.0297 Berger Arje Leibis'

ה' אריה לייבוש, בן ר' יעקב (2.0301) וה' שיינדיל (2.0308) ברגר. לא נודעו פרטים מתולדותיו. נהרג בבירקנאו בסיון תש"ד.

*

ברגר טוביה 2.0298 Berger Tuvia (Tubi)

ה' טוביה, בן ה' משה (2.0304) וה' רבקה (2.0307) ברגר. לא נודעו פרטים מתולדותיו ולא נודע מה עלה בגורלו בעת החורבן.

*

ברגר יוסף 2.0299 Berger Josef

ה' יוסף, בן ר' יעקב (2.0301) וה' שיינדיל (2.0308) ברגר. לא נודעו פרטים מתולדותיו. נהרג בבירקנאו בסיון תש"ד.

*

ברגר יחזקאל 2.0300 Berger Jchezkel

ה' יחזקאל, בן ר' יעקב (2.0301) וה' שיינדיל (2.0308) ברגר. לא נודעו פרטים מתולדותיו. נהרג בבירקנאו בסיון תש"ד.

*

ברגר יעקב 2.0301 Berger Jakov

ר' יעקב, בן ר' יוסף הלוי ברגר הגיע לטעטש מסיגט כשהתחתן עם ה' שיינדיל (2.0308) לבית רוזנפלד, סמוך לסיום מלחהעה"ר. קצת פרטים מתולדותיו, ובהם על פעילותו כחבר הנהלת הקהילה בטעטש וכמייסד ה"בית-יעקב" בטעטש, רשומים, אך עדיין לא ערוכים. נהרג בבירקנאו בסיון תש"ד.

יו"ח של ר' יעקב וה' שיינדיל: משה שבתאי אלטר (2.0305), גולדא (2.0710), גיטא (2.1975), רחל (2.1693), נפתלי ברוך (2.0306),מרדכי (2.0303), יוסף (2.0299), מאיר (2.0302), אריה לייבוש (2.0297), יחזקאל (2.0300).

*

ברגר מאיר 2.0302 Berger Meir

ה' מאיר, בן ר' יעקב (2.0301) וה' שיינדיל (2.0308) ברגר. לא נודעו פרטים מתולדותיו. נהרג בבירקנאו בסיון תש"ד.

*

ברגר מרדכי 2.0303 Berger Mordchaj

ה' מרדכי, בן ר' יעקב (2.0301) וה' שיינדיל (2.0308) ברגר. לא נודעו פרטים מתולדותיו. נהרג בבירקנאו בסיון תש"ד.

*

ברגר משה 2.0304 Berger Mos'e

ה' משה ברגר הגיע לטעטש שנים מספר לאחר מלחהעה"ר כשהתחתן עם ה' רבקה (2.0307) לבית הרשקוביץ'. לא נודע מאין הגיע לטעטש, לא נודעו פרטים מתולדותיו ולא נודע מה עלה בגורלו בעת החורבן.

יו"ח של ה' משה וה' רבקה: טוביה (2.0298).

*

ברגר משה שבתאי אלטר 2.0305 Berger Mos'e S'abtaj Alter

ה' משה שבתאי אלטר, בן ר' יעקב (2.0301) וה' שיינדיל (2.0308) ברגר. נולד בטעטש בשנת תרפ"א. פרטים מתולדותיו רשומים וערוכים ויופיעו בקובץ הזכרונות והעדויות. בסיון תש"ד גורש לבירקנאו, משם הועבר למחנה אוראניאנבורג (Oranienburg), משם יצא בצעדת מוות בה נספה, ימים מספר לפני סיום מלחהעה"ש

*

ברגר נפתלי ברוך 2.0306 Berger Naftali Baruch

ה' נפתלי ברוך, בן ר' יעקב (2.0301) וה' שיינדיל (2.0308) ברגר. לא נודעו פרטים מתולדותיו. נהרג בבירקנאו בסיון תש"ד והוא אז כבן 13 שנה.

ברגר (הרשקוביץ') רבקה 2.0307 Berger (Hers'kovic') Rivka

ה' רבקה, בת ר' שמואל חיים (2.0703) וה' חנה (2.0652) הרשקוביץ', אשת ה' משה ברגר (2.0304). לא נודעו פרטים מתולדותיה. ניספתה בעת החורבן, אך לא נודע מתי והיכן ניספתה. יו"ח של ה' רבקה וה' משה: טוביה (2.0298).

*

ברגר (רוזנפלד) שיינדיל 2.0308 Berger (Rozenfeld) S'eindil

ה' שיינדיל, בת ר' שמואל חיים (2.1860) וה' גולדא רוזנפלד. נולדה בוולחוביץ והגיעה לטעטש כאשר התחתנה עם ר' יעקב ברגר (2.0301) סמוך לסיום מלחהעה"ר. קצת פרטים מתולדותיה רשומים ויופיעו בקובץ הזכרונות והעדויות. נהרגה בבירקנאו בסיון תש"ד. יו"ח של ה' שיינדיל ור' יעקב: רשומים בסימן 2.0301.

*

ברומר אלכס ??? ברשימת יוצאי טעטש בארה"ב מופיע: Brummer Alex והכתובת שלו: Rego Park, N.Y. לא נודעו פרטים נוספים עליו.

*

ברון 2.0309 Braun

ה' ברון (שמו הפרטי לא נודע) הגיע לטעטש ממורביה (חבל ארץ במערב צ'כוסלובקיה) כנראה שנים מספר לאחר מלחהעה"ר, כשהתחתן עם בתו של ר' אלטר זליקוביץ' (2.0880) אשר גם שמה לא נודע. לא נודעו פרטים מתולדותיהם ולא נודע מה עלה בגורלם בעת החורבן.

*

ברון זלמן לייב ??? ברפרנמ"ט עה"ס "תהלים עפ"י יוסף תהילות" תרפ"ו רשום: ר' זלמן לייב ברוין. לא נודעו פרטים נוספים עליו ועל משפחתו בטעטש.

*

ברון יחיאל מעכל 2.0310 Braun Jchiel Mechl

ר' יחיאל מעכל ברון הגיע לטעטש כעשר שנים לאחר מלחהעה"ר, כשהתחתן עם ה' מרים (2.0311), אלמנתו של ר' יעקב קופל רוזנרוך (2.1874). לא נודע מאין הגיע ר' יחיאל מעכל וגם לא נודעו פרטים מתולדותיו. נהרג בבירקנאו בסיון תש"ד.

*

ברון מרטין ??? ברשימת יוצאי טעטש בארה"ב מופיע: Brown Martin והכתובת: Brooklyn, N.Y. לא נודעו פרטים נוספים עליו ועל משפחתו בטעטש.

*

ברון (רוזנרוך) מרים 2.0311 Braun (Rosenroch) Mirjam

ה' מרים היתה נשואה פעמיים: בעלה הראשון היה ר' יעקב קופל רוזנרוך (2.1874) שנלב"ע שנים מספר לאחר מלחהעה"ר; בעלה השני היה ר' יחיאל מעכל ברון (2.0310). לא נודעו פרטים מתולדותיה של ה' מרים. נהרגה בבירקנאו בסיון תש"ד.
יו"ח של ה' מרים ור' יעקב קופל: רשומים בסימן 2.1874.

*

ברונשטין אליעזר ??? ברפרנמ"ט עה"ס "יסוד יוסף" תר"ץ רשום: ר' אליעזר ברוינשטיין. לא נודעו פרטים נוספים עליו.

*

ברונשטין משה ??? ברפרנמ"ט עה"ס "יסוד יוסף" תר"ץ רשום: ר' משה בראנשטיין. לא נודעו פרטים נוספים עליו.

*

ברוקר (שמילוביץ') פערל 2.0312 Bruker (S'milovic') Perl (Pepi)

ה' פערל, בת ר' משה גרשון איזיקוביץ' (2.0096) וה' פייגא שמילוביץ' (2.2136). לא נודעו פרטים מתולדותיה. היתה במחנות ריכוז בגרמניה ועל קורותיה במחנות מסרה עדות בבודפשט ב-1945, יחד עם גיסתה ה' חיה (2.2098); העדות תתורגם לעברית ותפורסם בקובץ הזכרונות והעדויות. לאחר מלחהעה"ש התחתנה עם ה' חיים ברוקר והצטרפו לקבוצת מעפילים שנעצרו בקפריסין, משם עלו ארצה בחורף תש"ט.
יו"ח של ה' פערל וה' חיים: משה, אבי.
ה' משה, נולד בקפריסין, עלה ארצה עם הוריו, התחתן עם ה' בלה;
ה' אבי, נולד באר"י.

*

בריל (גרוס) אסתר 2.0313 Bril (Gros) Ester

ה' אסתר, בת ר' יעקב אריה לייב, נולדה ביום כ"ד תשרי תרע"ה (לא נודע היכן נולדה) והגיעה לטעטש כשהתחתנה לראשונה עם ה' אברהם מאיר גרוס (2.0423). לא נודעו פרטים מתולדותיה וגם לא מקורותיה במחנות ריכוז בגרמניה.

יו"ח של ה' אסתר וה' אברהם מאיר: רשומים בסימן 2.0423.

לאחר מלחהעה"ש כשנודע לה כי בעלה הראשון נספה, התחתנה שנית עם ה' זיגמונד בריל מפולין והיגרו לאוסטרליה, משם עלו ארצה לאחר מלחמת ששת הימים. בקיץ תשמ"א התאלמנה שנית.

ה' אסתר נלב"ע ביום י"ד תמוז תשמ"ט וממ"נ לא נודע.

*

ברינר (שפיצר) ולריא 2.0314 Breiner (Spitzer) Valeria

ה' ולריא, בת ה' עמנואל (2.2158) וה' טאבע (2.2159) שפיצר. קצת פרטים מתולדותיה רשומים, אך עדיין לא ערוכים. היתה במחנות ריכוז בגרמניה ולאחר השחרור חזרה לקרפטורוס, שם היתה מורה למוסיקה. התחתנה עם ה' יעקב ברייזר מסעליש. בשנת תשל"ט עלו ארצה עם בתם - אילונה (ראה בשער 3 - מאוסקופ אילונה).

*

בריסק (הילמן) רחל (מגדא) 2.0315 Brisk (Hilman) Rachel (Magda)

ה' רחל (היתה מוכרת יותר בטעטש בכינוי הלועזי Maca) בת ר' אברהם (2.0580) וה' חיה (2.0586) הילמן. לא נודעו פרטים מתולדותיה. בסיון תש"ד גורשה לבירקנאו ומשם הועברה למחנות ריכוז בגרמניה; שוחררה במחנה דאכאו. לאחר מלחהעה"ש התחתנה עם ר' מרדכי יהושע בריסק ממונקץ' והיגרו לארה"ב, גרים בברוקלין.

למשפחת בריסק 2 בנים ו-3 בנות ששמותיהם וכתובותיהם לא נודעו.

*

<u>בריקשטין ישראל נתן ???</u> ברפרנמ"ט עה"ס "יסוד יוסף" תר"ץ רשום: ר' ישראל נתן בריקשטיין. לא נודעו פרטים נוספים עליו.

*

ברלינר אסתר 2.0316 Berliner Ester

ה' אסתר, בת ר' חיים, קרובת משפחה של ר' מרדכי בש (2.0355), אך לא נודעו פרטים על קרבה זו, כשם שלא נודעו פרטים מתולדותיה. עלתה ארצה מטעטש בסתיו תרצ"ה. כאן בארץ התחתנה עם ה' יצחק צבי ברלינר מעולי רומניה, ויו"ח: מלכה, לאה, רחל.

ה' מלכה, נולדה בארי"י, התחתנה עם ה' אריה פוכס מיוצאי רומניה;

ה' לאה, נולדה בארי"י, התחתנה עם ה' רם לוי;

ה' רחל, נולדה בארי"י, התחתנה עם ה' מכאל נוה.

*

ברלנד (סטרולוביץ') עטיא 2.0317 Berland (Strulovic') Etja

ה' עטיא, בת מו"ר ר' משה (2.1471) וה' לאה (2.1474) סטרולוביץ'. פרטים מתולדותיה רשומים, אך עדיין לא ערוכים. היתה פעילה בתנועת תורה ועבודה בטעטש והיתה בין החלוצים שיצאו להכשרה במסגרת תנועה זו למונקץ'. עלתה ארצה בשנת תרצ"ו. התחתנה עם ר' חיים ברלנד מיוצאי גליציא, ויו"ח הם: אליעזר, יחזקאל, לאה צביה.

הר"ר אליעזר, נולד בארי"י, התחתן עם ה' תהילה לבית שאקי, ויו"ח: צביה, נחמן, פייגא, שרה, אודל, מרים. הר"ר אליעזר הוא מראשי חסידי ברסלב בארה"ק, ייסד את ישיבת "שובו בנים" בירושלים שבין החומות ועומד בראשה;

הר"ר יחזקאל, נולד בארי"י, התחתן עם ה' שושנה מיוצאי תימן, ויו"ח: לאה, משה, רבקה, יעקב, שלמה. הר"ר יחזקאל הנו הרב של המועצה האזורית לכיש;

ה' לאה צביה, נולדה בארי"י, התחתנה עם ה' גבריאל גל, ויו"ח: חגית שרה, עינת, חי, עידן.

ר' חיים בן ר' אליעזר ברלנד נלב"ע בחוהמ"ס תשמ"ה; ה' עטיא נלב"ע בליל ששי, אור ליום י"א בסיון תשנ"ב - מקום מנוחתם בחיפה (כפר סמיר).

*

ברנד (שמיוביץ') שעניא 2.0318 Brandt (S'majovic') S'enja (Irén)

ה' שעניא, בת ה' יצחק עזרא (2.2083) וה' נחה (2.2086) שמיוביץ'. לא נודעו פרטים מתולדותיה וגם לא מקורותיה בעת החורבן. לאחר מלחהעה"ש עלתה ארצה, אך כעבור זמן מה יצאה מהארץ לקנדה (גרה בואנקובר). ה' שעניא התחתנה עם ה' בראנד (שמו הפרטי ומוצאו לא נודעו) ולהם - בן ובת ששמותיהם וכתובותיהם לא נודעו.

ברנדשטין אברהם 2.0319 Brandstein Avraham - Alfred (Fredi)

ה' אברהם (היה מוכר יותר בכינוי - פרעדי), בן ה' אלעזר ברנדשטין (2.0320), נולד בגרמניה והגיע לטעטש עם הוריו. קצת פרטים מתולדותיו רשומים בזכרוני, אך עדיין לא ערוכים. לאחרונה ראיתי את פרעדי במחנה מונוביץ-בונא בקיץ תש"ד, אך לא נודע מה עלה בגורלו לאחר מכן.

*

ברנדשטין אלעזר 2.0320 Brandstein Lazar

ה' אלעזר ברנדשטין, מוצאו היה מבושטינא. לאחר מלחהעה"ר היגר לגרמניה. כשעלו הנאצים לשלטון גורש לציכוסלובקיה; התעכב תקופה מסויימת במערב ציכיה ובערך בשנת תרצ"ז הגיע לטעטש. כעבור כשלוש שנים עבר לגור בחוסט, משם גורש לבירקנאו בסיון תש"ד. מבירקנאו הועבר למונוביץ-בונא, שם ראיתי אותו לאחרונה בקיץ תש"ד. לא נודע מה עלה בגורלו לאחר מכן.

שם רעייתו של ה' אלעזר ברנדשטין לא נודע וגם לא נודעו פרטים מתולדותיה ומה עלה בגורלה בעת החורבן.

יו"ח של ה' אלעזר ורעייתו: אברהם (2.0319).

*

ברנדשטין הרמינא ??? ברשימת יוצאי טעטש בארה"ב מופיע: Brandstein Hermina והכתובת: Bronx, N.Y. לא נודעו פרטים נוספים עליה.

*

ברנדשטין ז'ק ??? ברשימת יוצאי טעטש בארה"ב מופיע: Brandstein Jack והכתובת: Forest Hills, N.Y. לא נודעו פרטים נוספים עליו.

*

ברנדשפיגל ג ??? ברשימת יוצאי טעטש בארה"ב מופיע: Brandspiegel G. והכתובת: Brooklyn, N.Y. לא נודעו פרטים נוספים עליו (עליה).

*

ברנט (מגיד) פערל נחה 2.0321 Bernath (Magid) Perl Necha (Nelly)

ה' פערל נחה, בת ר' משה (2.1295) וה' מרים מלכה (2.1294) מגיד. לא נודעו פרטים מתולדותיה. היתה במחנות ריכוז בגרמניה; השם שלה מופיע ברשימת שארית הפליטה בזאלצווידל. לאחר מלחהעה"ש התחתנה עם ה' אליעזר משה ברנט והיגרו לאוסטרליה; בשנים האחרונות גרים בארה"ב, אך כתבתם שם לא נודעה.

יו"ח של ה' פערל נחה וה' אליעזר משה: צבי יהושע, לוי יצחק.

*

ברנשטין (הרשקוביץ') אידא-איידל 2.0322 Bernstein (Herskovic') Ida-Eidel

ה' אידא-איידל, בת ר' אשר ענזיל (2.0640) וה' חנה (2.0711) הרשקוביץ'. נולדה ביום ה' חשון תרע"ט. לא נודעו פרטים מתולדותיה וגם לא מקורותיה בהיותה במחנות ריכוז בגרמניה. לאחר מלחהעה"ש התחתנה עם ר' אפרים פישל ברנשטיין. עלתה ארצה בקיץ תש"ז.

יו"ח של ה' אידא-איידל ור' אפרים פישל: בן ציון.

ה' בן ציון, נולד בארי"י, התחתן עם ה' חוה צביה לבית קליין.

ה' אידה-איידל נלב"ע בערב פסח תשמ"ג וממ"נ לא נודע.

*

ברק (פרקש) מרים 2.0323 Barak (Farkas) Mirjam (Manci)

ה' מרים, בת ר' אברהם צבי (2.1653) וה' רבקה (2.1670) פרקש. לא נודעו פרטים מתולדותיה. היתה במחנות ריכוז בגרמניה; השם שלה מופיע ברשימת שארית הפליטה בזאלצווידל. היתה בין המעפילים באניית "תיאודור הרצל" ונעצרה בקפריסין עד פינוי המחנות שם בחורף תש"ט ואז עלתה ארצה. התחתנה עם ה' דב ברק, מיוצאי פולין, ויו"ח: אהוד, דפנה.

ה' אהוד, נולד בארי"י;

ה' דפנה, נולדה בארי"י, עתונאית מפורסמת שראיינה אישים מפורסמים.

ה' דב ברק נלב"ע בחורף תשל"ח וממ"נ לא נודע.

*

ברקו ??? בין לוחיות הזכרון של יוצאי טעטש ב"בית מרמורוש" ישנה לוחית ועליה רשומים שמות כלהלן:-

ר' אריה לייב ברקו ב"ר יוסף; רעייתו - פערל בת שבתאי; בתם - בת שבע.

לא נודעו פרטים על משפחה זו, מתי והיכן גרו בטעטש וכ"כ לא נודע מי הזמין לוחית זו.

בטעטש היו כמה משפחות בשם ברקוביץ' ולא היו קשרי משפחה ביניהם. ע"כ כדי לדעת את שייכותו המשפחתית של כל שם, יש להשתמש בסימני הקשר.

*

ברקוביץ' ??? ברשימת תורמים מטעטש לקק"ל בשנת תרצ"ח (1938) רשום: חתונה של ברקוביץ' נרשמה בספר הזהב של הקק"ל. לא נודע באיזה ברקוביץ' מדובר.

*

ברקוביץ' אדולף ??? Berkovics Adolf שם זה כפי שרשום בכותרת בלועזית מופיע ב"הודעות מהונגריה" עם פרטים נוספים על הנ"ל כלהלן:- נולד ב-20.4.1920 בטעטש; שם אמו - ברקוביץ' הלנה (Berkovics Helena); מקום מגוריו (לפני הגיוס) - קריטשיף (Kricsfalva); יחידה צבאית: פלוגת עבודה מס' II/6KMSZ; יחידת הבסיס - מרכז גיוס מס' 2; נעלם ב-20.1.43 בפלוטאווא (Plotava). לא נודעו פרטים על הנ"ל ועל משפחתו בטעטש ולא נודע מתי עבר מטעטש לגור בקריטשיף. כ"כ לא נודע מה עלה בגורלו לאחר שנעלם כנ"ל.

*

ברקוביץ' אליהו (אליעזר?) 2.0324 Berkovic' Elijahu (Eliezer?)

ה' אליהו, בן ה' חיים יוסף וה' רוזליא ברקוביץ'. לא נודעו פרטים מתולדותיו ומתולדות משפחתו בטעטש. בערך בשנת תש"ב גוייס למחנות עבודה בהונגריה ובתקופה מסויימת שירת בסאסרגן (Szászrégen) שבטרנסילבניה. היה באניית המעפילים "ברכה פולד" ונעצר בקפריסין, משם עלה ארצה באביב תש"ז. התחתן עם ה' יהודית, מעולי רומניה, ויו"ח: יוסף. ה' יוסף, נולד בארי"י, התחתן עם ה' ארנה לבית לם, אין פרטים על צאצאיהם.

*

ברקוביץ' אליעזר 2.0325 Berkovic' Eliezer

ר' אליעזר ברקוביץ' גר בטעטש לפני מלחהעה"ר; לא נודע מתי ומאין הגיע לטעטש ולא נודעו פרטים מתולדותיו. גוייס לצבא האוסטרו-הונגרי ונהרג במלחהעה"ר.

יו"ח של ר' אליעזר ורעייתו ה' גולדא (2.0339): גיטל (2.0330), ראצא (2.0040), חנה (2.0954), רחל (2.0829).

*

ברקוביץ' אליעזר 2.0326 Berkovic' Eliezer

ה' אליעזר, בן ר' זאב צבי ברקוביץ' (2.0332). לא נודעו פרטים מתולדותיו, מלבד זה שהיתה לו חנות מכולת באיזור שנקרא "ככר השוק" (Vásártér). לא נודע מה עלה בגורלו בעת החורבן.

שמות אשתו וילדיו של ה' אליעזר לא נודעו, כולם נהרגו בבירקנאו בסיון תש"ד.

*

ברקוביץ' אריה לייב 2.0327 Berkovic' Arje Leib

ר' אריה לייב ברקוביץ' הגיע לטעטש מקריווע, בעקבות אחיו ר מנחם מענדיל (2.0335). לא נודעו פרטים מתולדותיו. גוייס למחנות עבודה בהונגריה והפלוגה בה היה משובץ עברה בסביבת טעטש כאשר החזית התקרבה שמה בסתיו תש"ה; ר' אריה לייב הצליח להסתתר ולחכות במסתורו עד שהרוסים הגיעו וכך הוא היה בין היהודים הראשונים שחזרו לטעטש לאחר שחרורה מעול הנאצים. לאחר מלחהעה"ש היגר לארה"ב, אך כתבתו שם לא נודעה.

רעייתו הראשונה של ר' אריה לייב היתה ה' טובי לבית גוטסמן מוולוץ (2.2253); נהרגה בבירקנאו בסיון תש"ד עם ילדיהם אשר שמותיהם לא נודעו.

לאחר מלחהעה"ש התחתן ר' אריה לייב שנית עם ה' גיזי לבית שלזינגר מסעבען שבטרנסילבניה.

*

ברקוביץ' אריה לייב 2.0328 Berkovic' Leibi

ה' אריה לייב, בן ר' זאב צבי ברקוביץ' (2.0332). לא נודעו פרטים מתולדותיו וגם לא נודע מה עלה בגורלו בעת החורבן.

*

ברקוביץ' בענדיט 2.0329 Berkovic' Bendit

ר' בענדיט ברקוביץ' היה מוכר יותר בטעטש עפ"י מקצועו "בענדיט דער טישלער", כלומר "בענדיט הנגר", אם כי בנוסף לנגריה היתה לו גם חנות מכולת. לא נודע מתי ומאין הגיע לטעטש ולא נודעו פרטים מתולדותיו. בשנת תש"ג גוייס למחנות עבודה ונשלח לאוקראינא; לא נודע מה עלה בגורלו לאחר מכן.

שם רעייתו של ר' בענדיט לא נודע וכ"כ לא נודעו פרטים מתולדותיה. נהרגה בבירקנאו בסיון תש"ד, עם ילדיהם ששמותיהם ג"כ לא נודעו.

ברקוביץ׳ גיטל 2.0330 Berkovic' Gitl

ה׳ גיטל, בת ר׳ אליעזר (2.0325) וה׳ גולדא (2.0339) ברקוביץ׳ נולדה ביום ל חשון תרס״ה. לא נודעו פרטים מתולדותיה וגם לא מקורותיה בעת שהיתה במחנות ריכוז בגרמניה. עלתה ארצה בחורף תש״ט. נלב״ע ביום י׳ בטבת תשל״ט וממ״נ כנראה בירושלים.

*

ברקוביץ׳ דב בערל 2.0331 Berkovic' Dov Berl

ה׳ דב בערל, בן ר׳ זאב צבי ברקוביץ׳ (2.0332). לא נודעו פרטים מתולדותיו וגם לא נודע מה עלה בגורלו בעת החורבן.

*

ברקוביץ׳ זאב צבי 2.0332 Berkovic' Wolf Hers'

ר׳ זאב צבי ברקוביץ׳ היה מוכר יותר בטעטש עפ״י מקצועו ״וואלף הערש דער שוסטער״, כלומר ״זאב צבי הסנדלר״. לא נודע מתי ומאין הגיע לטעטש וכ״כ לא נודעו פרטים מתולדותיו. נהרג בבירקנאו בסיון תש״ד, עם רעייתו ששמה ופרטים מתולדותיה לא נודעו.

יו״ח של ר׳ זאב צבי ורעייתו: אליעזר (2.0326), דב (2.0331), אריה (2.0328).

*

<u>ברקוביץ׳ חיה ???</u> ברשימת שארית הפליטה בזאלצווידל מופיע: Berkovits Chaja, 1912, Técsö. לא נודעו פרטים נוספים עליה ועל משפחתה בטעטש ולא נודע לאן עברה מזאלצווידל.

*

<u>ברקוביץ׳ ישראל???</u> ברשימת תורמים מטעטש לקק״ל בשנת תרצ״ה (1935) רשום: ישראל בערקאוויטש. לא נודעו פרטים נוספים עליו.

*

ברקוביץ׳ כתריאל 2.0333 Berkovic' Katriel

ה׳ כתריאל, בן ר׳ מנחם מענדיל ברקוביץ׳ (2.0335). לא נודעו פרטים מתולדותיו. בסיון תש״ד גורש לבירקנאו והוא אז כבן 13 שנה; לא נודע מה עלה בגורלו לאחר שהגיע לשם.

*

ברקוביץ׳ לאה 2.0334 Berkovic' Lea

ה׳ לאה, בת ר׳ שלמה וה׳ הענצ׳א (2.0538) ברקוביץ׳. נולדה בקולודנא והגיעה לטעטש עם אמה שהתחתנה שנית עם ר׳ יצחק צבי דרסלר (2.0537). לא נודעו פרטים מתולדותיה. היתה במחנות ריכוז בגרמניה; השם שלה מופיע ברשימת שארית הפליטה בזאלצווידל. לאחר מלחהעה״ש התחתנה עם האח של אביה, ר׳ ישראל חיים ברקוביץ׳ ובחורף תש״ט עלו ארצה. נלב״ע ביום כ״א שבט תשנ״ג וממ״נ בפתח תקוה.

יו״ח של ה׳ לאה ור׳ ישראל חיים: חנה, יעקב, מאיר שלום, שפרה.

ר׳ ישראל חיים, בן ר׳ יעקב יו״ט ליטמן וה׳ שפרה ברקוביץ׳ מבושטינא. היה קשור לקהילת טעטש בקשרי משפחה עוד לפני החורבן. ר׳ ישראל חיים למד בישיבות חוסט, ספינקא ועוד והצטיין בלימודיו (בספר ״אבני שהם, שו״ת״ מוזכר לשבח ע״י רבו הר״ר יהושע גרינוואלד אבדק״ק חוסט). לא נודעו פרטים מקורותיו בעת החורבן. לאחר מלחהעה״ש התחתן עם ה׳ לאה (2.0334) בת אחיו ר׳ שלמה ובשנת תש״ט עלו ארצה. ר׳ ישראל חיים היה פעיל בתנועת פא״י וייצג תנועה זו במוסדות שונים ובין השאר בעירית צפת, בה כיהן שנים רבות כסגן ראש העיר וגם כראש העיר בפועל; כ״כ כיהן כראש המועה״ד בצפת ובעוד תפקידים צבוריים בצפת. נלב״ע ביום ד׳ מנחם אב תש״ן וממ״נ בפתח תקוה, בחלקה של חסידי ספינקא.

ה׳ חנה, נולדה בגרמניה, עלתה ארצה עם הוריה, התחתנה עם ה׳ זאב פרידמן, ויו״ח: מלכה שרה, מאיר, רבקה, יעקב, יפה שלומית;

הר״ר יעקב, נולד בגרמניה, עלה ארצה עם הוריו, התחתן עם ה׳ שמחה לבית ספראי, ויו״ח: נילי, שפרה, יהושע, יצחק, אהרן צבי, אברהם, מרדכי. היה ראש כולל של חסידי ספינקא בבני ברק. נהרג בתאונת דרכים ביום ד׳ שבט תשמ״ד, בעת שחזר מההלויה של ה״באבא סאלי״ בנתיבות;

ה׳ מאיר שלום, נולד בארי״, התחתן עם ה׳ יעל שרה, ויו״ח: אילת, רות, תמר, יעקב;

ה׳ שפרה, נולדה בארי״, התחתנה עם ה׳ אברהם חיים אינדורסקי, ויו״ח: נתנאל, עתרה, מיכל, שירה, אפרת, יעקב.

*

ברקוביץ' מנחם מענדיל 2.0335 Berkovic' Mnachem Mendil

ר' מנחם מענדיל ברקוביץ' הגיע לטעטש מקריווע, שנים מספר לפני מלחהעה"ש. לא נודעו פרטים מתולדותיו ולא נודע מה עלה בגורלו בעת החורבן.
שם רעייתו של ר' מנחם מענדיל לא נודע וכ"כ לא נודעו פרטים מתולדותיה, נהרגה בבירקנאו בסיון תש"ד עם 8 ילדיהם:
כתריאל (2.0333), שרה (2.0339), ועוד 6 ילדים מתחת לגיל 10 שנים, ששמותיהם לא נודעו.
לר' מנחם מענדיל היה בטעטש אח, והוא - ר' אריה לייב ברקוביץ' (2.0327).

*

ברקוביץ' מרדכי 2.0336 Berkovic' Mordchaj

ה' מרדכי, בן ר' אברהם יוסף (2.1710) וה' פייגא (2.1718) קופמן. לא נודעו פרטים מתולדותיו. עלה ארצה בשנת תרצ"ה.
התחתן עם ה' צפורה, מיוצאי פולין, ויו"ח הם: אברהם יוסף, כרמלה, עמוס.
ה' אברהם יוסף, נולד בארי"י, (שם משפחתו ברק), התחתן עם ה' דפנה, ויו"ח: אור, מאיה;
ה' כרמלה, נולדה בארי"י, התחתנה עם ה' חיים אליהו לב, ויו"ח: יצחק, יעל יפה, יפעת, יערה רבקה;
ה' עמוס, נולד בארי"י.

*

סימן 2.0337 מבוטל

*

ברקוביץ' שרה 2.0338 Berkovic' Sara

ה' שרה, בת ר' מנחם מענדיל ברקוביץ' (2.0335). לא נודעו פרטים מתולדותיה. היתה כבת 12 שנה בעת שגורשה לבירקנאו, שם נהרגה בסיון תש"ד.

*

ברקוביץ' (אילנדר) גולדא 2.0339 Berkovic' (Eilender) Golde

ה' גולדא, בת ר' יהודה אריה לייב (2.0118) וה' שרה חנה (2.0122) איילנדר, אשת ר' אליעזר ברקוביץ' (2.0325). לא נודעו פרטים מתולדותיה. נהרגה בבירקנאו בסיון תש"ד. יו"ח של ה' גולדא ור' אליעזר: רשומים בסימן 2.0325.

*

ברקוביץ' (לנדו) טובה (גיטא) 2.0340 Berkovic' (Landau) Tova (Gita)

ה' גיטא, בת ר' שמואל דוד (2.1265) וה' פרידא (2.1263) לנדאו. לא נודעו פרטים מתולדותיה. היתה במחנות ריכוז בגרמניה, אך לא נודעו פרטים מקורותיה באותה תקופה. היתה באניית המעפילים "חיים ארלוזורוב" ונעצרה בקפריסין, משם עלתה ארצה בראשית שנת תש"ח. התחתנה עם ה' יצחק ברקוביץ', מיוצאי צ'כוסלובקיה, ויו"ח: שמואל, אסתר.
ה' שמואל, נולד בארי"י, התחתן עם ה' רחל, ויו"ח: עמית, שני;
ה' אסתר, נולדה בארי"י, התחתנה עם ה' דוד שמעוני.

*

ברקוביץ' (רוטנר) עטיא-עטל 2.0341 Berkovic' (Rutner) Etja-Etel

ה' עטיא, בת ר' יצחק (2.1930) וה' פעסל (2.1946) רוטנר. לא נודעו פרטים מתולדותיה. היתה במחנות ריכוז בגרמניה; השם שלה מופיע ברשימת שארית הפליטה בזאלצווידל. לאחר מלחהעה"ש היתה בצ'כוסלובקיה, שם התחתנה עם ר' אליהו דב ברקוביץ' מסעליש ושם נולד בנם יעקב ישראל. בשנת תש"ט עלו ארצה.
יו"ח של ה' עטיא ור' אליהו דב: יעקב ישראל, יצחק, אברהם רפאל.
ה' יעקב ישראל, נולד בצ'כוסלובקיה, עלה ארצה עם הוריו, התחתן עם ה' רחל, ויו"ח: בועז, נועה, מיכל;
ה' יצחק, נולד בארי"י, התחתן עם ה' שרה אטל;
ה' אברהם רפאל, נולד בארי"י, התחתן עם ה' שרה.
ר' אליהו דב נלב"ע בתשל"ה וממ"נ בירושלים.

*

בטעטש היו שלוש משפחות בשם בש. לא נודע אם היתה קרבה משפחתית ביניהן. ע"כ כדי לדעת לגבי כל שם לאיזו משפחה הוא שייך, יש להשתמש בסימני הקשר.

*

בש אברהם צבי 2.0342 Bas' Avraham Cvi

ה' אברהם צבי, בן ר' יעקב (2.0349) וה' שרה גיצא (2.0364) בש. לא נודעו פרטים מתולדותיו. היה כבן 10 שנים כשגורש לבירקנאו, שם נהרג בסיון תש"ד.

בש אלימלך 2.0343 Bas' Elimelech

ר' אלימלך, בן ר' חיים מאיר בש, נולד בשנת תרנ"ו באפשא. פרטים מתולדותיו רשומים, אך עדיין לא ערוכים. למד בישיבות ויז'ניץ, זעניטא, גרויסווארדיין ועוד ועשה חיל בלימודיו. כתב וחיבר חוברות ללימוד השפה העברית וכ"כ כתב מחזמר שהוצג בטעטש בפורים ת"ש ובפורים תש"א (דפים מאותו מחזמר, יחד עם דפי יומן שכתב בעברית בשנים תש"א - תש"ד נמצאו לאחר החורבן ונמסרו לבית הספרים הלאומי בירושלים). בסיון תש"ד גורש לבירקנאו ומשם הועבר למחנה הראשי באושוויץ. עקב סירובו לצאת לעבודה בימים הנוראים תש"ה נשלח לגיא ההריגה בבירקנאו בסלקציה שהיתה בשמחת תורה תש"ה.

ר' אלימלך היה נשוי פעמיים: אשתו הראשונה היתה ה' בינה, לבית מילר מאפשא; היא נפטרה בעת לידת בנה - דוד (ראה בשער 3) ביום ב' בכסלו תרפ"ב וממ"נ באפשא. ר' אלימלך התחתן שנית עם ה' מרים מניא (2.0362) ואז הוא בא לגור בטעטש.

יו"ח של ר' אלימלך וה' מרים מניא: יצחק (2.0350), בלומא-פרחה (2.1500), מרדכי (2.0356), צבי (2.0359), ישראל (2.0353), משה (2.0358), שלמה (2.0360), אסתר (2.0344). לר' אלימלך היה בטעטש אח, והוא - ר' יעקב בש (2.0349).

*

בש אסתר 2.0344 Bas' Ester

ה' אסתר, בת ר' אלימלך (2.0343) וה' מרים מניא (2.0362) בש. לא נודעו פרטים מתולדותיה. נהרגה בבירקנאו בסיון תש"ד.

*

בש בלומא 2.0345 Bas' Bluma

ה' בלומא, בת ר' יעקב (2.0349) וה' שרה גיצא (2.0364) בש. לא נודעו פרטים מתולדותיה. נהרגה בבירקנאו בסיון תש"ד.

*

בש דוד 2.0346 Bas' David

ה' דוד, בן ר' יעקב (2.0349) וה' שרה גיצא (2.0364) בש. לא נודעו פרטים מתולדותיו. נהרג בבירקנאו בסיון תש"ד.

*

בש זיסל 2.0347 Bas' Zisl

ה' זיסל, בת ר' יעקב כהנא, אשת ר' מרדכי בש (2.0355). לא נודעו פרטים מתולדותיה וגם לא נודע מתי נלב"ע והיכן ממ"נ.

יו"ח של ה' זיסל ור' מרדכי: רשומים בסימן 2.0355.

יש איזה קשר משפחתי בין משפחתה של ה' זיסל ובין ה' אסתר ברלינר (2.0316), אך לא נודעו פרטים על קשר משפחתי זה.

*

בש חיה 2.0348 Bas' Chaja

ה' חיה, בת ר' מרדכי (2.0355) וה' זיסל (2.0347) בש. לא נודעו פרטים מתולדותיה. נספתה בעת החורבן, אך לא נודע מתי והיכן נספתה.

*

בש יעקב 2.0349 Bas' Jakov

ר' יעקב, בן ר' חיים מאיר בש מאפשא, הגיע לטעטש עם נישואיו הראשונים בערך בשנת תר"ץ. לא נודעו פרטים מתולדותיו. היה במחנות עבודה בהונגריה ולאחר השחרור חזר לטעטש; כשראה כי אין שו"ב בטעטש למד שחיטה ומילא את תפקיד השו"ב בטעטש עד עלייתו ארצה בקיץ תשל"ח.

ר' יעקב היה נשוי 3 פעמים: אשתו הראשונה היתה ה' שרה גיצא (2.0364), אשתו השניה היתה ה' יהודית (ראה בשער 3), אשתו השלישית - אתה התחתן זמן קצר לאחר עלייתו ארצה - היתה ה' חשיבה (נלב"ע ביום כ"ה בניסן תשמ"ד וממ"נ כנראה בפ"ת).

יו"ח של ר' יעקב וה' שרה גיצא: אברהם צבי (2.0342), דוד (2.0346), ישראל (2.0354), בלומא (2.0345).

יו"ח של ר' יעקב וה' יהודית: אטלה (ראה בשער 3 - מרקוביץ' אטלה).

לר' יעקב היה בטעטש אח, והוא - ר' אלימלך בש (2.0343).

*

בש יצחק 2.0350 Bas' Jizchak

ה' יצחק, בן ר' אלימלך (2.0343) וה' מרים מניא (2.0362) בש. קצת פרטים מתולדותיו רשומים, אך עדיין לא ערוכים. היה במחנות ריכוז בגרמניה ונספה שם, אך לא נודע מתי והיכן נספה.

*

בש יצחק 2.0351 Basch Jizchak (Izsák)

ר' יצחק, בן ר' מרדכי (2.0355) והי' זיסל (2.0347) בש. נולד בטעטש ביום כ"א אב תרע"ג. פרטים מתולדותיו - ובהם על פעילותו בהנהגת תנועת תורה ועבודה בקרפטורוס בפרט ובתנועה הציונית בכלל, על פעילותו כמזכיר הקהילה בטעטש, כמנהל החשבונות של האגודה היהודית לאשראי בטעטש וכפובליציסט - רשומים, אך עדיין לא ערוכים. בראשית שנת תרצ"ח התארס עם ה' מרים (2.0365) לבית קרקואר מטערניווע ובחודש אדר ב' תרצ"ח התחתנו. ר' יצחק היה בין המגוייסים הראשונים למחנות עבודה שנשלחו לאוקראינא, שם חלה קשות והובא לבי"ח צבאי בגרויסווארדיין; אך כל המאמצים להצילו לא הועילו והוא נלב"ע ביום א' דחנוכה תש"ד; הובא למנ"ע באותו יום בגרויסווארדיין.

יו"ח של ר' יצחק והי' מרים: מרדכי (2.0357).

*

בש יצחק אייזיק 2.0352 Bas' Jizchak Eizik

ה' יצחק אייזיק, בן ר' מנחם זאב איינהורן-בש (2.0158). לא נודעו פרטים מתולדותיו. היה במחנות ריכוז בגרמניה ושוחרר במחנה מאוטהאוזן, משם עבר לצ'כוסלובקיה. בקיץ תש"ו נשלח עם קבוצת נוער מצ'כוסלובקיה לאנגליה. אח"כ היגר לארה"ב, גר בברוקלין.

*

בש ישראל 2.0353 Bas' Jisrael

ה' ישראל, בן ר' אלימלך (2.0343) והי' מרים מניא (2.0362) בש. לא נודעו פרטים מתולדותיו. נהרג בבירקנאו בסיון תש"ד.

*

בש ישראל 2.0354 Bas' Jisrael

ה' ישראל, בן ר' יעקב (2.0349) והי' שרה גיצא (2.0364) בש. לא נודעו פרטים מתולדותיו. נהרג בבירקנאו בסיון תש"ד.

*

בש מרדכי 2.0355 Bas' Mordchaj

ר' מרדכי בש נולד בשנת תרמ"א, אך לא נודע היכן נולד ומתי הגיע לטעטש. ר' מרדכי היה מנהל בנק בטעטש; לא נודע איזה בנק ניהל ולא נודעו פרטים נוספים מתולדותיו. נלב"ע בשנת תרפ"ח וממ"נ בטעטש.

יו"ח של ר' מרדכי ורעייתו ה' זיסל (2.0347): יענטא (2.0820), אסתר (2.0039), חיה (2.0348), יצחק (2.0351).

יש איזה קשר משפחתי בין משפחתו של ר' מרדכי ובין ה' אסתר ברלינר (2.0316), אך לא נודעו פרטים על קשר זה.

*

בש מרדכי 2.0356 Bas' Mordchaj

ה' מרדכי, בן ר' אלימלך (2.0343) והי' מרים מניא (2.0362) בש. קצת פרטים מתולדותיו זכורים לי, אך עדיין לא רשומים וערוכים. נספה בעת החורבן, אך לא נודע מתי והיכן נספה.

*

בש מרדכי 2.0357 Bas' Mordchaj

ה' מרדכי, בן ר' יצחק (2.0351) והי' מרים (2.0365) בש. נולד בטעטש סמוך למלחהעה"ש. נהרג בבירקנאו בסיון תש"ד.

*

בש משה 2.0358 Bas' Mos'e

ה' משה, בן ר' אלימלך (2.0343) והי' מרים מניא (2.0362) בש. לא נודעו פרטים מתולדותיו. נהרג בבירקנאו בסיון תש"ד.

*

בש פרידא ??? ברשימת שארית הפליטה בזאלצווידל מופיע: Basch Frieda, 1926, Técsö. לא נודעו פרטים נוספים עליה ולא נודע לאן עברה מזאלצווידל. ייתכן שמדובר באחת מבנותיו של ר' מנחם זאב איינהורן-בש (2.0158) הרשומה בסימן 2.0361; פנייה אל אחיה הנמצא בארה"ב שיאשר אם ההנחה נכונה או לא, נשארה ללא תגובה.

*

בש צבי 2.0359 Bas' Cvi

ה' צבי, בן ר' אלימלך (2.0343) והי' מרים מניא (2.0362) בש. לא נודעו פרטים מתולדותיו. נהרג בבירקנאו בסיון תש"ד.

*

בש רוזיי ??? ברשימת שארית הפליטה בזאלצווידל מופיע: Basch Rózsi, 1930, Técsö. לא נודעו פרטים מתולדותיה ולא נודע לאן עברה מזאלצווידל. ייתכן שמדובר באחת מבנותיו של ר' מנחם זאב איינהורן-בש (2.0158) הרשומה בסימן 2.1589; פנייה אל אחיה הנמצא בארה"ב שיאשר אם ההנחה נכונה או לא, נשארה ללא תגובה.

בש שלמה 2.0360 Bas' S'lomo

ה' שלמה, בן ר' אלימלך (2.0343) וה' מרים מניא (2.0362) בש. לא נודעו פרטים מתולדותיו. נהרג בבירקנאו בסיון תש"ד.

*

בש (איצינגר) אלטא פרידא 2.0361 Bas' (Itzinger) Alti Frieda

ה' אלטא פרידא, בת ר' מנחם זאב אינהורן-בש (2.0158). לא נודעו פרטים מתולדותיה. היתה במחנות ריכוז בגרמניה (ראה הערה לעיל בנוגע - בש פרידא). לאחר השחרור עברה לצ'כוסלובקיה, משם נשלחה בקיץ תש"ו עם קבוצת נוער לאנגליה. התחתנה עם ה' איצינגר (שמו הפרטי לא נודע); גרים בלונדון.

*

בש (הרשקוביץ') מרים מניא 2.0362 Bas' (Hers'kovic') Mirjam Manja

ה' מרים מניא, בת ר' שלמה (2.0699) וה' אסתר (2.0636) הרשקוביץ', אשתו השניה של ר' אלימלך בש (2.0343). לא נודעו פרטים מתולדותיה. נהרגה בבירקנאו בסיון תש"ד.

יו"ח של ה' מרים מניא ור' אלימלך: רשומים בסימן 2.0343.

*

בש (פריריך, ליבוביץ') רבקה 2.0363 Bas' (Freireich, Lebovic') Rivka (Rezsi)

ה' רבקה (או כפי שהיא מוכרת יותר בין יוצאי טעטש בכינוי - רז'י), בת ר' מרדכי (2.1187) וה' מלכה (2.1225) ליבוביץ'. לא נודעו פרטים מתולדותיה. היתה במחנות ריכוז בגרמניה. לאחר השחרור התחתנה עם ר' יוסף פרייריך מסלובקיה ובקיץ תש"ט עלו ארצה והתיישבו בירושלים.

ר' יוסף פרייריך נלב"ע ביום כ"ח שבט תשמ"ד וממ"נ בירושלים. ה' רבקה התחתנה שנית עם ר' גרשון יעקב בש. ר' גרשון יעקב בש נלב"ע בחודש סיון תש"ן וממ"נ בירושלים.

*

בש (פרל) שרה גיצא 2.0364 Bas' (Perl) Sara Gice

ה' שרה גיצא, בת ר' מרדכי (מאטל) פרל מבושטינא, אשתו הראשונה של ר' יעקב בש (2.0349). לא נודעו פרטים מתולדותיה. נהרגה בבירקנאו בסיון תש"ד, יחד עם ילדיהם: אברהם צבי (2.0342), דוד (2.0346), ישראל (2.0354), בלומא (2.0345).

*

בש (קרקואר) מרים 2.0365 Bas' (Krakauer) Mirjam

ה' מרים, בת ר' אברהם קרקואר מטערניווע, הגיעה לטעטש כשנתיים לפני מלחהעה"ש כשהתארסה עם ר' יצחק בש (2.0351). לא נודעו פרטים מתולדותיה, מלבד זה שהיתה פעילה בתנועת תורה ועבודה בקרפטורוס יחד עם אביה שהיה איש ציבור ידוע בקרב יהדות קרפטורוס. ה' מרים גורשה לבירקנאו בסיון תש"ד, אך לא נודע מה עלה בגורלה לאחר שהגיעה שמה. בנה - מרדכי (2.0357) - שהגיע לבירקנאו יחד אתה, נהרג מיד בהגיעו לשם.

*

ג

*

גוט אברהם ??? ברשימת יוצאי טעטש בארה"ב מופיע: Gut Abraham והכתובת:.Brooklyn, N.Y. לא נודעו פרטים נוספים עליו ועל משפחתו בטעטש.

*

גוטליב שמחה 2.0366 Gotlib Simcha

ה' שמחה (שם משפחתה מלפני הנישואין לא נודע) הגיעה לטעטש מבעקעשצ'אבא (Békescsaba) שבדרום הונגריה בערך בשנת ת"ש ועבדה כפקידה בעסק של משפחת כץ-הולנדר. לא נודע עד מתי נשארה בטעטש ולא נודעו פרטים מתולדותיה ומקורותיה בעת החורבן. לאחר מלחהעה"ש היתה פעילה בתנועת "בני עקיבא" בבודפשט. עלתה ארצה בקיץ תש"ז. התחתנה עם ה' אפרים גוטליב, מעולי צ'כוסלובקיה, ויו"ח: חנה, צבי.

ה' חנה, נולדה בארי"י, התחתנה עם ה' צבי וייסמן.

ה' צבי, נולד בארי"י.

*

גוטמן אלטר מנחם מענדל 2.0367 Gutman Alter Mnachem Mendil

ר' אלטר מנחם מענדל, בן ר' דוד זעליג וה' פייגא גוטמן - מניאגיף. לא נודעו פרטים מתולדותיו ולא נודע מתי הגיע לטעטש. נהרג בבירקנאו בסיון תש"ד.

יו"ח של ר' אלטר מנחם מענדל ורעייתו ה' חיה אסתר (2.0369): שרה פייגא (2.0566), דוד (2.0368).

*

גוטמן דוד 2.0368 Gutman David

ה' דוד, בן ר' אלטר מנחם מענדל (2.0367) וה' חיה אסתר (2.0369) גוטמן. לא נודעו פרטים מתולדותיו. היה במחנות, אך לא נודעו פרטים על קורותיו שם. לאחר מלחהעה"ש התחתן עם ה' ברכה ובקיץ תש"ט עלו ארצה ממחנות שארית הפליטה בגרמניה, עם בנם מנחם מענדל. כאן בארץ נולדו להם הבנים: מרדכי, שמואל.

ה' מנחם מענדל, נולד בגרמניה, עלה ארצה עם הוריו, התחתן עם ה' חנה לבית קזימורסקי, ויו"ח: תומר, אוהד;

ה' מרדכי, נולד בארי"י, התחתן עם ה' רות לבית בוכבינדר מיוצאי צ'כוסלובקיה;

ה' שמואל, נולד בארי"י.

ה' דוד נלב"ע ביום כ"ח כסלו תשנ"א וממ"נ לא נודע.

*

גוטמן זאב ??? שם זה והכתובת - רמלה - הופיעו ברשימת משתתפים באחד הכנסים הראשונים של יוצאי טעטש בישראל. לא נודעו פרטים נוספים עליו.

*

גוטמן חיה אסתר 2.0369 Gutman Chaja Ester

ה' חיה אסתר,בת ר' אברהם וה' יענטא, אשת ר' אלטר מנחם מענדל גוטמן (2.0367). לא נודעו פרטים מתולדותיה. נהרגה בבירקנאו בסיון תש"ד.

יו"ח של ה' חיה אסתר ור' מנחם מענדל: רשומים בסימן 2.0367.

*

גוטמן (ליבוביץ') שרה 2.0370 Gutman (Lebovic') Sara

ה' שרה, בת ר' מנחם מרדכי (2.1185) וה' סימא (2.1218) ליבוביץ'. לא נודעו פרטים מתולדותיה. היתה במחנות ריכוז בגרמניה, השם שלה מופיע ברשימת שארית הפליטה בזאלצווידל. לאחר השחרור חזרה לטעטש. התחתנה עם ר' מנחם מענדל גוטמן מסעליש. בסתיו תשל"ב עלו ארצה.

יו"ח של ה' שרה ור' מנחם מענדל: מאיר, מכאל, סימא לנדסמן (ראה בשער 3).

*

גוידל דוד פנחס 2.0371 Goidel David Pinchas

ר' דוד פנחס גוידל הגיע לטעטש כנראה שנים מספר לפני מלחהעה"ר, כשהתחתן עם ה' רבקה ביסטריצר (2.0276) לאחר שהתאלמנה מבעלה הראשון. לא נודע מאין הגיע לטעטש ולא נודעו פרטים מתולדותיו, גם לא נודע מתי נלב"ע והיכן ממ"נ.

יו"ח של ר' דוד פנחס וה' רבקה: משה (2.0278), אריה (2.0260), צבי (2.0279), שרה פערל (2.0280).

גוירץ מרדכי ז"ז ברפרנמ"ט עה"ס "חוט המשולש בשערים" תרצ"א - רשום: הב' מרדכי גוירץ מטעטש, תלמיד ישיבת טירנוי. לא נודעו פרטים נוספים עליו ועל משפחתו בטעטש.

*

גולדברגר אברהם עביר 2.0372 Goldberger Avraham Ebir

ר' אברהם עביר גולדברגר נולד בדעפאליע בשנת תרל"ה. לא נודעו פרטים מתולדותיו. התחתן עם ה' חנה ויס (2.0379) וגרו שנים מספר בדעפאליע. בשנת תרס"ד בא עם משפחתו לגור בטעטש; שמו רשום ברפרנמ"ט עה"ס "עץ אבות" תרע"ב. נהרג בבירקנאו בסיון תש"ד.

יו"ח של ר' אברהם עביר וה' חנה: גיטל (2.0374), יעקב געציל (2.0375), שרגא פייבל (2.0377), בן ציון (2.0373), רבקה (2.0376).

*

גולדברגר בן ציון 2.0373 Goldberger Ben-Cion

ר' בן ציון, בן ר' אברהם עביר (2.0372) וה' חנה (2.0379) גולדברגר. נולד בטעטש בשנת תרע"ב. לא נודעו פרטים מתולדותיו. בשנת תש"א התחתן ועבר לגור בסטמר. זמן קצר לאחר מכן גוייס למחנות עבודה בהונגריה ולאחר השתלטות הנאצים על הונגריה הועבר למחנות ריכוז בגרמניה, בהם ניספה, אך לא נודע מתי והיכן ניספה.

שם אשתו של ר' בן ציון לא נודע, אבל נודע שהיא היתה מווישעווע. לא נודע מה עלה בגורלה בעת החורבן.

*

גולדברגר גיטל 2.0374 Goldberger Gitl

ה' גיטל, בת ר' אברהם עביר (2.0372) וה' חנה (2.0379) גולדברגר. לא נודעו פרטים מתולדותיה. לאחר שהתחתנה עברה מטעטש לגור במונקאץ'. לא נודע מה עלה בגורלה בעת החורבן. שמות בעלה ובני משפחתה לא נודעו וגם לא נודע מה עלה בגורלם בעת החורבן.

*

גולדברגר יעקב געצל 2.0375 Goldberger Jakov Gecil

ר' יעקב געצל, בן ר' אברהם עביר (2.0372) וה' חנה (2.0379) גולדברגר. נולד בשנת תרס"ב בדעפאליע. הגיע לטעטש עם הוריו. לא נודעו פרטים מתולדותיו. היה במחנות עבודה בהונגריה ובמחנות ריכוז בגרמניה. לאחר השחרור חזר לטעטש והיה שם עד עלייתו ארצה בקיץ תשל"ב. נלב"ע ביום כ"ו אדר ב' תשמ"ו וממ"נ בחולון.

ר' יעקב געצל היה נשוי פעמיים: אשתו הראשונה היתה ה' חיינה (2.0378) שנהרגה בבירקנאו. לאחר מלחהעה"ש התחתן שנית עם ה' רוזה (ראה בשער 3).

יו"ח של ר' יעקב געצל וה' חיינה: 3 ילדים ששמותיהם לא נודעו ונהרגו בבירקנאו בסיון תש"ד.

יו"ח של ר' יעקב געצל וה' רוזה: הילדה ברנט, טיבור (ראה בשער 3).

*

גולדברגר רבקה 2.0376 Goldberger Rivka

ה' רבקה, בת ר' אברהם עביר (2.0372) וה' חנה (2.0379) גולדברגר. לא נודעו פרטים מתולדותיה. בראשית שנת ת"ש, חדשים מספר לאחר שההונגרים השתלטו על קרפטורוס, נדרסה למוות ע"י פרש של צבא הונגריה בעת שטיילה בככר העיר בטעטש.

*

גולדברגר שרגא פייבל 2.0377 Goldberger S'raga Feivel

ה' שרגא פייבל, בן ר' אברהם עביר (2.0372) וה' חנה (2.0379) גולדברגר. לא נודעו פרטים מתולדותיו, מלבד אלה - שהיה סוכן של ביח"ר בברין (Brno) שבצ'כיה ואח"כ היה בעצמו בעל ביח"ר בברין וע"כ עבר מטעטש לגור בברין. לאחר שהנאצים כבשו את צ'כיה נשלח לטרזיאנשטט ושם ניספה (למשפחתו הודיעו כי נפטר מדלקת ריאות).

*

גולדברגר (גרינפלד) חיינא 2.0378 Goldberger (Grünfeld) Cheine

ה' חיינא, לבית גרינפלד מסיגט, אשתו הראשונה של ר' יעקב געצל גולדברגר (2.0375). לא נודעו פרטים מתולדותיה. נהרגה בבירקנאו בסיון תש"ד עם 3 ילדיהם ששמותיהם לא נודעו.

*

גולדברגר (ויס) חנה 2.0379 Goldberger (Veis) Chana

ה' חנה, בת ר' צבי (2.0808) וה' רייזל (2.0818) וייס, אשת ר' אברהם עביר גולדברגר (2.0372). נולדה בטעטש בשנת תרל"ו. לא נודעו פרטים מתולדותיה. באחד התצלומים שבאלב"א רואים את ה' חנה בהגיעה לבירקנאו, שם נהרגה בסיון תש"ד.

יו"ח של ה' חנה ור' אברהם עביר: רשומים בסימן 2.0372.

גולדשטין טוביה זיי ברפרנמ"ט עה"ס "ישמח משה" תרס"ח רשום: ר' טובי גאלדשטיין מגלאזהיטן. לא נודעו פרטים נוספים עליו ועל משפחתו.

*

גולדשטין (פרקש) חיה 2.0380 Golds'tein (Farkas) Chaja

ה' חיה, בת ר' יהודה זאב (2.1662) וה' פרידא (2.1667) פרקש. לא נודעו פרטים מתולדותיה וגם לא מקורותיה בעת החורבן. היתה באניית המעפילים "ברכה פולד" ונעצרה בקפריסין, משם עלתה ארצה בקיץ תש"ז. התחתנה עם ה' משה גולדשטין, ויו"ח: יוסף זאב, ענת.

ה' יוסף זאב, נולד בארי"י, התחתן עם ה' אביבה, ויו"ח: אסף, תמיר;

ה' ענת, נולדה בארי"י, התחתנה עם ה' איתי מרדכי קריב.

*

גולדשטין (שמשוביץ') אסתר 2.0381 Golds'tein (S'ims'ovic') Ester (Erzsébet)

ה' אסתר, בת ר' יוסף משה (2.2148) וה' חיה (2.2154) שמשוביץ'. לא נודעו פרטים מתולדותיה. היתה במחנות רכוז בגרמניה, ועל כך עוד ייכתב בהמשך סימן זה. ה' אסתר שוחררה במחנה זאלצווידל. לאחר מלחהע"ש התחתנה עם ה' חיים גולדשטיין ממעריש אוסטראו (Moravska Ostrava) שבצ'כיה. עלו ארצה בראשית שנת תש"ט עם בנם דניאל; כאן בארץ נולד הבן - עמוס.

ה' דניאל, נולד בצ'כוסלובקיה, עלה ארצה עם הוריו, התחתן עם ה' עליזה, ויו"ח: רויט, גיא, עידן;

ה' עמוס, נולד בארי"י, התחתן עם ה' צפורה.

באלב"א ישנם לפחות 20 תצלומים שבהם רואים יהודים מטעטש בהגיעם לבירקנאו בסיון תש"ד. באחד מהתצלומים האלה רואים גם את ה' אסתר וע"כ הוזמנה להעיד במשפט אייכמן בקשר לתצלומים אלה; העדות של ה' אסתר נמסרה בישיבת בית המשפט מס' 70 מיום כ"ד סיון תשכ"א, ותרשם בקובץ הזכרונות והעדויות.

*

גורלי (איצקוביץ') עטיא-אסתר 2.0382 Gorali (Ickovic') Etja-Ester

ה' עטיא-אסתר, בת ר' דוד (2.0166) וה' זיסל (2.0203) איצקוביץ'. לא נודעו פרטים מתולדותיה. היתה במחנות רכוז בגרמניה, השם שלה מופיע ברשימת שארית הפליטה בזאלצווידל. היתה באחת מאניות המעפילים והגיעה ארצה בשנת תש"ו. התחתנה עם ה' מרדכי גורלי, מיוצאי סטמר, ויו"ח: דוד, יהודית, אייל.

ה' דוד, נולד בארי"י, התחתן עם ה' לאה ויו"ח: ענבל, מיכל;

ה' יהודית, נולדה בארי"י, התחתנה עם ה' אלון נתן;

ה' אייל, נולד בארי"י.

*

גלבוע (קופטיל) זיסל 2.0383 Gilboa (Kaufteil) Zisl

ה' זיסל, בת ר' ראובן (2.1705) וה' בראנא (2.1707) קופטייל. לא נודעו פרטים מתולדותיה. היתה במחנות רכוז בגרמניה; על קורותיה במחנות מסרה עדות בבודפשט ב-1945 - יחד עם אחיותיה; העדות תתורגם לעברית ותפורסם בקובץ הזכרונות והעדויות. לאחר מלחהע"ש התחתנה עם ה' יששכר דב גלבוע (גלב) מסלובקיה ובקיץ תש"ו עלו ארצה.

יו"ח של ה' זיסל וה' יששכר דב: מנחם, לאה, אריה, שרה רבקה.

ה' מנחם, נולד בארי"י, התחתן עם ה' עדינה לבית רוזנווסר מיוצאי גרמניה, ויו"ח: עידית, מעוז, אסף, אליאב, אופיר;

ה' לאה, נולדה בארי"י, התחתנה עם ה' אברהם מרגלית, ויו"ח: רותם, ענת, דן, יוחאי;

ה' אריה, נולד בארי"י, התחתן עם ה' אורה לבית צעידי;

ה' שרה רבקה, נולדה בארי"י, התחתנה עם ה' הלל דבש, ויו"ח: יעל, אורי.

*

גלבוע (קופטיל) צינא-עדה 2.0384 Gilboa (Kaufteil) Cina-Ada

ה' צינא-עדה, בת ר' ראובן (2.1705) וה' בראנא (2.1707) קופטייל. לא נודעו פרטים מתולדותיה. היתה במחנות רכוז בגרמניה; על קורותיה במחנות מסרה עדות בבודפשט ב-1945, יחד עם אחיותיה; העדות תתורגם לעברית ותפורסם בקובץ הזכרונות והעדויות. עלתה ארצה בשנת תש"ו. התחתנה עם ה' דב גלבוע מסלובקיה ויו"ח: אליעזר, ראובן, רחל.

ה' אליעזר, נולד בארי"י, התחתן עם ה' ויקטוריה, ויו"ח: לירונה, אמיר;

ה' ראובן, נולד בארי"י, התחתן עם ה' חנה, ויו"ח: רוני, גיא, דרור;

ה' רחל, נולדה בארי"י, התחתנה עם ה' שי יוסף.

גליזר (גליק) בריינדל 2.0385 Gleizer (Glük) Breindil

ה' בריינדל, בת ר' אליהו (2.0388) וה' לאה (2.0395) גליק. נולדה בטעטש. לא נודעו פרטים מתולדותיה. לאחר מלחהעה"ר עזבה את טעטש ונסעה לצרפת, שם התחתנה עם אחד בשם גליזר, מיוצאי בסרביה, ונולדו להם 2 בנים (שם האחד הוא יצחק ושם השני לא נודע). בעת שלטון הנאצים בצרפת הסתתרה המשפחה בתעודות מזויפות וניצלו מהגירוש למחנות.

*

גליק אברהם 2.0386 Glük Avraham

ר' אברהם, בן ר' אליהו (2.0388) וה' חנה (2.0392) גליק. לא נודעו פרטים מתולדותיו. לאחר שהתחתן עבר מטעטש לגור באחד הישובים במרמורוש. לא נודע מה עלה בגורלו בעת החורבן.

שמות אשתו וילדיו של ר' אברהם לא נודעו וגם לא נודע מה עלה בגורלם בעת החורבן.

*

גליק אברהם יששכר דב בעריש 2.0387 Glük Avraham Jisaschar Dov Beris'

ה' אברהם יששכר דב בעריש, בן מו"ר ר' זאב אריה (2.0391) וה' רייזל (2.1828) גליק. נהרג בבירקנאו בסיון תש"ד.

*

גליק אליהו 2.0388 Glük Elijahu

ר' אליהו גליק גר בטעטש שנים רבות, אך לא נודע מתי בדיוק ומאין הגיע לטעטש. לא נודעו פרטים מתולדותיו, מלבד זה שהיה ממייסדי חברת "מלביש ערומים" בטעטש. נהרג בבירקנאו בסיון תש"ד.

ר' אליהו היה נשוי פעמיים: אשתו הראשונה היתה ה' לאה (2.0395), אשתו השניה היתה ה' חנה (2.0392).

יו"ח של ר' אליהו וה' לאה: בריינדל (2.0385). יו"ח של ר' אליהו וה' חנה: אברהם (2.0386), אסתר (2.0390), זאב אריה (2.0391), פערל (2.1977).

*

גליק אלעזר 2.0389 Glük Elazar

ה' אלעזר, בן מו"ר ר' זאב אריה (2.0391) וה' רייזל (2.1828) גליק. נהרג בבירקנאו בסיון תש"ד.

*

גליק אסתר 2.0390 Glük Ester

ה' אסתר, בת ר' אליהו (2.0388) וה' חנה (2.0392) גליק. לא נודעו פרטים מתולדותיה. נהרגה בבירקנאו בסיון תש"ד.

*

גליק זאב אריה 2.0391 Glük Zeev Arje (Leib)

מו"ר ר זאב אריה, בן ר' אליהו (2.0388) וה' חנה (2.0392) גליק. נולד בטעטש סמוך למלחהעה"ר. פרטים מתולדותיו - ובהם על לימודיו בישיבות מפורסמות, כולל ישיבת מיר שבליטא ועמידתו בראש ישיבה בטעטש - רשומים, אך עדיין לא ערוכים.

בשנת תרצ"ו התחתן עם ה' רייזל (2.1828) בת ר' אלעזר ויינברגר מחוסט. בסיון תש"ד גורש לבירקנאו ומשם הועבר למחנות רכוז בגרמניה. מו"ר ר' זאב אריה נזהר שלא להגעל במאכלות אסורים וע"כ נחלש מאד וגווע מאפיסת כוחות באחד המחנות, אך לא נודע מתי והיכן ניספה.

יו"ח של מו"ר ר' זאב אריה ורעייתו ה' רייזל: אלעזר (2.0389), מנחם מענדל (2.0394), אברהם יששכר דב בעריש (2.0387), יעקב נתן נטע (2.0393).

*

גליק חנה 2.0392 Glük Chana

ה' חנה, אשתו השניה של ר' אליהו גליק (2.0388). לא נודעו פרטים מתולדותיה. נהרגה בבירקנאו בסיון תש"ד.

יו"ח של ה' חנה ור' אליהו: רשומים בסימן 2.0388.

*

גליק יעקב נתן נטע 2.0393 Glük Jakov Natan Neta

ה' יעקב נתן נטע, בן מו"ר ר' זאב אריה (2.0391) וה' רייזל (2.1828) גליק. נהרג בבירקנאו בסיון תש"ד.

*

גליק מנחם מענדל 2.0394 Glük Mnachem Mendel

ה' מנחם מענדל, בן מו"ר ר' זאב אריה (2.0391) וה' רייזל (2.1828) גליק. נהרג בבירקנאו בסיון תש"ד.

*

גליק רוזיי ??? Glück Rózsi שם זה כפי שרשום בכותרת בלועזית מופיע בין חברי ועדת הפעולה בטעטש למען הקמת כפר מסריק שפעלה ב-1936. לא נודעו פרטים נוספים עליה ועל משפחתה בטעטש.

גליק (זיסמן) לאה 2.0395 Glük (Zisman) Lea

ה' לאה, בת ר' יצחק (2.0865) וה' בריינדל (2.0862) זיסמן, אשתו הראשונה של ר' אליהו גליק (2.0388). לא נודעו פרטים מתולדותיה. נלב"ע בגיל צעיר וממ"נ בטעטש. יו"ח של ה' לאה ור' אליהו: בריינדל (2.0385).

*

גנץ אלעזר ??? ברשימת יוצאי טעטש בארה"ב מופיע: Ganz Lazar והכתובת: Huntigton,N.Y. לא נודעו פרטים נוספים עליו ועל משפחתו בטעטש.

*

גנץ אריקא 2.0396 Ganc Erika

ה' אריקא, בת ה' חנה גנץ (2.0399) וה' יעקב. לא נודעו פרטים מתולדותיה. נהרגה בבירקנאו בסיון תש"ד.

*

גנץ אשר אנשיל 2.0397 Ganc As'er Ans'il

ר' אשר אנשיל גנץ הגיע לטעטש מווינייף בערך בשנת תרצ"ג כשהתחתן עם ה' לאה גנץ (2.0404), אם כי גם לפני כן היו לו עסקים בטעטש. לא נודעו פרטים מתולדותיו, מלבד זה שבבחירות להנהלת הקהילה בטעטש בשנת תרצ"ז הציג את מועמדותו לראשות הקהילה, אך לא נבחר. לא נודעו פרטים מקורותיו בעת החורבן. לאחר מלחהעה"ש גר תקופה מסויימת בבודפשט, לאחר שאשתו ה' לאה נלב"ע - עזב את בודפשט והיגר לארה"ב, אך כתבתו שם לא נודעה.

יו"ח של ר' אשר אנשיל וה' לאה (שנולדו לפני החורבן): 3 בנים ששמותיהם לא נודעו ונהרגו בבירקנאו בסיון תש"ד (ושנולדו לאחר החורבן שיבל"א): שמואל, גולדא, רחל.

*

גנץ חוה 2.0398 Ganc Chawa

ה' חוה, בת ר' יהודה אהרן (2.0400) וה' דבורה העניא (2.0417) גנץ. לא נודעו פרטים מתולדותיה. כשהתחתנה עם ה' משה (שם משפחתו לא נודע) עברה לגור בגרויסווארדיין שבטראנסילבניא. נספתה בעת החורבן, אך לא נודע מתי והיכן נספתה. לא נודע מה עלה בגורלו של ה' משה - בעלה של ה' חוה.

מיו"ח של ה' חוה וה' משה נמצא בארץ בן אחד - יצחק; שמות נוספים לא נודעו.

ה' יצחק, התחתן עם ה' עליזה ועלו ארצה בשנת תש"ז. יו"ח - ויקטור.

*

גנץ חנה 2.0399 Ganc Chana

ה' חנה, בת ר' שמואל (2.0412) וה' גולדא (2.0416) גנץ. לא נודעו פרטים מתולדותיה. ה' חנה התחתנה עוד לפני תקופת החורבן, עם ה' יעקב (שם משפחתו לא נודע וכ"כ לא נודע היכן גרו). ה' חנה היתה במחנות רכוז בגרמניה ולאחר מלחהעה"ש מצאה את בעלה אשר כנראה ג"כ חזר מהמחנות והיגרו לארה"ב, אך כתבתם שם לא נודעה.

יו"ח של ה' חנה וה' יעקב (שנולדה לפני החורבן): אריקה (2.0396) (ושנולדו לאחר החורבן ושיבל"א): שמואל, גולדא.

*

גנץ יהודה אהרן 2.0400 Ganc Jhuda Aharon

ר' יהודה אהרן, בן ר' יעקב וה' חוה גנץ, נולד בטעלק' שבצפון טראנסילבניא. בערך במחצית העשור האחרון של המאה ה-19 לספה"כ הגיע לטעטש כשהתחתן עם ה' דבורה העניא וידר (2.0417). לאחר נישואיהם גרו בטעלק' וכעבור שנים מספר באו לגור בטעטש. לא נודעו פרטים מתולדותיו. נהרג בבירקנאו בסיון תש"ד.

יו"ח של ר' יהודה אהרן וה' דבורה העניא: שמואל (2.0412), ציפרא (2.1415), יעקב (2.0402), שרה (2.0414), חוה (2.0398), יחיאל יצחק (2.0401), פעפי (2.0407), חיה זיסל (2.1679), נתן (2.0406), משה אריה (2.0405), צבי (2.0409), פייגא (2.1978).

*

גנץ יחיאל יצחק (מעכיל איציק) 2.0401 Ganc Jchiel Jizchak (Mechil Icik - Izsó)

ר' יחיאל יצחק (בטעטש היה מוכר יותר בשמות הלווי כפי שמופיעים בכותרת בעברית ובלועזית), בן ר' יהודה אהרן (2.0400) וה' דבורה העניא (2.0417) גנץ. נולד ביום כ"א חשון תרס"ה בטעלק'. הגיע לטעטש עם הוריו, שנים מספר לפני מלחהעה"ר. קצת פרטים מתולדותיו רשומים, אך עדיין לא ערוכים. בערך בשנת תרצ"ו התחתן עם ה' רבקה פריילך (2.0418) מאונגוואר. היה במחנות רכוז בגרמניה ולאחר השחרור בא לפראג, לשם הגיעה גם אשתו שחזרה מהמחנות. בחורף תש"ט עלו ארצה. ר' יחיאל יצחק היה בין מייסדי אגוד יוצאי טעטש בישראל וחבר ההנהלה של אגוד זה.

לאחר שאשתו הראשונה, ה' רבקה, נלב"ע בשנת תשכ"ו - התחתן ר' יחיאל יצחק שנית עם ה' בוריסה רוט (2.0419). ר' יחיאל יצחק נלב"ע ביום ג' טבת תשל"ט וממ"נ בחיפה.

*

גנץ יעקב (ז'ק) 2.0402 Ganc Jakov (Jak)

ה' יעקב (בטעטש היה מוכר יותר בכינוי ז'ק), בן ר' יהודה אהרן (2.0400) וה' דבורה העניא (2.0417) גנץ.לא נודעו פרטים מתולדותיו. מטעטש נסע ללונדון ומשם עבר לברזיל, בה גר עד אחרית ימיו. לא נודע מתי נלב"ע והיכן ממ"נ.

*

גנץ יצחק 2.0403 Ganc Jizchak

ה' יצחק, בן ר' שמואל (2.0412) וה' גולדא (2.0416) גנץ. לא נודעו פרטים מתולדותיו. נלב"ע בגיל צעיר וממ"נ בטעטש.

*

גנץ לאה 2.0404 Ganc Lea

ה' לאה, בת ר' שמואל (2.0412) וה' גולדא (2.0416) גנץ, אשת ר' אשר אנשיל גנץ (2.0397). לא נודעו פרטים מתולדותיה וגם לא מקורותיה בעת החורבן. נלב"ע לאחר מלחהעה"ש וממ"נ כנראה בבודפשט.
יו"ח של ה' לאה ור' אשר אנשיל רשומים בסימן 2.0397.

*

גנץ משה אריה 2.0405 Ganc Mos'e Arje

ה' משה אריה, בן ר' יהודה אהרן (2.0400) וה' דבורה העניא (2.0417) גנץ. לא נודעו פרטים מתולדותיו. נלב"ע בגיל צעיר וממ"נ בטעטש.

*

גנץ נתן 2.0406 Ganc Natan (Nándor)

ה' נתן, בן ר' יהודה אהרן (2.0400) וה' דבורה העניא (2.0417) גנץ. לא נודעו פרטים מתולדותיו. באחרית ימיו גר בארה"ב, אך לא נודע מתי נלב"ע והיכן ממ"נ.

*

גנץ פעפי 2.0407 Ganc Pepi

ה' פעפי (השם העברי שלה לא נודע), בת ר' יהודה אהרן (2.0400) וה' דבורה העניא (2.0417) גנץ. לא נודעו פרטים מתולדותיה. באחרית ימיה גרה בברזיל, אך לא נודע מתי נלב"ע והיכן ממ"נ.

*

גנץ פערל 2.0408 Ganc Perl (Pepi)

ה' פערל, בת ר' שמואל (2.0412) וה' גולדא (2.0416) גנץ. לא נודעו פרטים מתולדותיה ומה עלה בגורלה בעת החורבן.

*

גנץ צבי 2.0409 Ganc Cvi

ה' צבי, בן ר' יהודה אהרן (2.0400) וה' דבורה העניא (2.0417) גנץ. לא נודעו פרטים מתולדותיו. באחרית ימיו גר בסאן-פאולו שבברזיל. לא נודע מתי נלב"ע והיכן ממ"נ.

*

סימן 2.0410 מבוטל

*

גנץ רגינה ??? Ganz Regina הנ"ל מסרה עדות בבודפשט ב-1945 על קורותיה במחנות רכוז בגרמניה ובין השאר מסרה פרטים אישיים שלה כלהלן:- נולדה בטעטש ב-20.7.1926, מקצועה - תופרת, היתה במחנות רכוז בירקנאו-אושוויץ, טורן (Birkenau-Auschwitz, Thorn). כ"כ מסרה בעדותה כי אביה היה מלמד. בסיום עדותה הביעה את רצונה לעלות לארי'. לא נודעו פרטים נוספים כדי לזהות את הנ"ל ואת משפחתה בטעטש. כ"כ לא נודע אם עלתה ארצה כפי שהביעה את רצונה.

*

גנץ רפאל 2.0411 Ganc Rfael

ר' רפאל גנץ הגיע לטעטש מדעפאליע שנים מספר לפני מלחהעה"ר, כשהתחתן עם ה' הענדל ביסטריצר (2.0281). כשפרצה מלחהעה"ר גוייס לצבא האוסטרו-הונגרי וכעבור זמן מה נתקבלה הודעה שהוא נעלם.
יו"ח של ר' רפאל וה' הענדל: סאסא-גילה (2.0037).

*

גנץ שלמה יואל ??? ברפרנמ"ט עה"ס "שו"ת מהרש"ג" תרצ"א רשום: ר' שלמה יואל גאנץ. לא נודעו פרטים נוספים עליו.

*

גנץ שמואל 2.0412 Ganc S'muel

ר' שמואל, בן ר' יהודה אהרן (2.0400) וה' דבורה העניא (2.0417) גנץ. נולד בטעלץ' והגיע לטעטש עם הוריו שנים מספר לפני מלחהעה"ר. התחתן עם ה' גולדא אושר (2.0416). קצת פרטים מתולדותיו - ובהם על חברותו בהנהלת הקהילה בטעטש -

רשומים, אך עדיין לא ערוכים. בסיון תש"ד גורש לבירקנאו ומשם הועבר לאחד המחנות המסונפים לאושוויץ; בשמחת תורה תש"ה הוחזר לגיא ההריגה בבירקנאו.
יו"ח של ר' שמואל וה' גולדא: פערל (2.0408), עטיא שרה (2.1417), לאה (2.0404), יצחק (2.0403), שמעון (2.0413), חנה (2.0399), שׂרי (2.0415).

*

גנץ שמעון 2.0413 Ganc S'imon

ה' שמעון, בן ר' שמואל (2.0412) וה' גולדא (2.0416) גנץ. לא נודעו פרטים מתולדותיו. נלב"ע בגיל צעיר וממ"נ בטעטש. יריעות של ספר תורה שנכתב לזכרו נמצאו - לאחר שחרור טעטש מעול הנאצים - קרועות ומפוזרות בשטח בו היה הגיטו בטעטש.

*

גנץ שרה 2.0414 Ganc Sara

ה' שרה, בת ר' יהודה אהרן (2.0400) וה' דבורה העניא (2.0417) גנץ. לא נודעו פרטים מתולדותיה. נספתה בעת החורבן, אך לא נודע מתי והיכן נספתה.

*

גנץ שׂארי 2.0415 Ganc Sári

ה' שׂרי (השם היהודי שלה לא נודע), בת ר' שמואל (2.0412) וה' גולדא (2.0416) גנץ. לא נודעו פרטים מתולדותיה. היתה במחנות רכוז בגרמניה. לאחר מלחהעה"ש היגרה לארה"ב, שם התחתנה ונולדו להם בן ובת (שמות הבעל, הבן והבת וכתובותיהם - לא נודעו).

*

גנץ (אושר) גולדא 2.0416 Ganc (Us'er) Golda

ה' גולדא, בת ר' אשר יעקב (2.0064) וה' רבקה (2.0075) אושר, אשת ר' שמואל גנץ (2.0412). לא נודעו פרטים מתולדותיה. נהרגה בבירקנאו בסיון תש"ד.
יו"ח של ה' גולדא ור' שמואל: רשומים בסימן 2.0412.

*

גנץ (וידר) דבורה העניא 2.0417 Ganc (Wider) Dvora Henja

ה' דבורה העניא, בת ר' שמואל (2.0751) וה' חנה ביילא (2.0746) וידר, אשת ר' יהודה אהרן גנץ (2.0400). לא נודעו פרטים מתולדותיה. נלב"ע ביום י"ט אדר תש"ד וממ"נ בטעטש.
יו"ח של ה' דבורה העניא ור' יהודה אהרן: רשומים בסימן 2.0400.

*

גנץ (פריליך) רבקה (רוז'נקא) 2.0418 Ganc (Freilich) Rivka (Ruženka - Regina)

מורתי, ה' רבקה (רוז'נקא), בת ר' יצחק פרייליך מאונגוואר, אשתו הראשונה של ר' יחיאל יצחק גנץ (2.0401). נולדה בשנת תרע"ג. עם סיום הכשרתה כמורה נשלחה לטעטש כדי ללמד בביה"ס הממלכתי הצ'כי, בו היתה המורה היהודיה היחידה באותה תקופה. עם נישואיה נשארה לגור בטעטש עד שגורשה לבירקנאו בסיון תש"ד. עם שחרורה ממחנות הרכוז בגרמניה עברה לגור בפרג, שם היה בעלה, שחזר ג"כ ממחנות הרכוז. עלתה ארצה בשנת תש"ט. ה' רבקה נלב"ע בחודש אייר תשכ"ו וממ"נ בחיפה.

*

גנץ (פריד, רוט) בוריסא 2.0419 Ganc (Frid, Rot) Boris

ה' בוריש (השם היהודי שלה לא נודע), בת ר' אלישע (2.1882) וה' שרה (2.1902) רוט. לא נודעו פרטים מתולדותיה. בקיץ תרצ"ז התארסה עם ה' אוסקר פריד מטעמעשוואר שבטראנסילבניא, אך לא נודע היכן גרו לאחר נישואיהם. גם לא נודעו פרטים מקורותיה של ה' בוריש בעת החורבן ולאחריו. לא נודע מה עלה בגורלו של בעלה הראשון, ה' אוסקר פריד, בעת החורבן. ה' בוריש עלתה ארצה חדשים מספר לאחר מלחמת ששת הימים ונישאה לר' יחיאל יצחק גנץ (2.0401) שהתאלמן שנה לפני כן מאשתו הראשונה.

*

גרבר (שמילוביץ') רויזא-שושנה 2.0420 Gerber (S'milovic') Roize-S'os'ana

ה' רויזא-שושנה, בת ר' חיים (2.2099) וה' חיה זיסל (2.2141) שמילוביץ'. לא נודעו פרטים מתולדותיה. באחד התצלומים שבאלב"א רואים את ה' רויזא בהגיעה לבירקנאו בסיון תש"ד, משם הועברה למחנות רכוז בגרמניה; על קורותיה במחנות מסרה עדות בבודפשט ב-1945 (העדות תתורגם לעברית ותפורסם בקובץ הזכרונות והעדויות). היתה באניית המעפילים "בן הכטו" ונעצרה בקפריסין יותר משנה עד עלייתה ארצה זמן קצר לפני הקמת המדינה. התחתנה עם ה' ישראל גרבר,

ויו״ח: פנחס, חיה.
ה׳ פנחס, נולד בארי״י, התחתן עם ה׳ שושנה, ויו״ח: עינב, יוגב ישראל;
ה׳ חיה, נולדה בארי״י, התחתנה עם ה׳ עמוס כהן, ויו״ח: מיכל שרה, מירב.
ה׳ ישראל גרבר נלב״ע בשנת תשל״ד וממ״נ בחיפה.

*

גרובין מרדכי 2.0421 Grubin Mordchaj

ה׳ מרדכי גרובין, בן ר׳ דוד רוזנרוך (2.1871). לא נודעו פרטים מתולדותיו וגם לא מקורותיו בעת החורבן. בקיץ תש״ה (כחדשיים לאחר סיום מלחהעה״ש) בהיותו בבודפשט העיד נגד הפושע הנאצי גארגאניי (גוידיץ׳) אוסקר[Görgényi [Gojdics Oszkár שפעל נגד היהודים בטעטש; העדות תתורגם לעברית ותפורסם בקובץ הזכרונות והעדויות. בסתיו תש״ט עלה ארצה וכעבור שנים מספר עזב ויצא לארה״ב. ה׳ מרדכי בא ארצה כדי להתחתן, אך חזר עם אשתו לארה״ב; כתבתם שם לא נודעה.

*

בטעטש היו כמה משפחות בשם גרוס וכנראה שלא היתה קרבה משפחתית ביניהן. ע״כ כדי לדעת את השייכות של כל שם , יש להשתמש בסימני הקשר.

*

גרוס אברהם 2.0422 Gros Avraham

ר׳ אברהם, בן ר׳ שלמה (2.1208) והי׳ ייטא (2.1216) ליבוביץ׳. לא נודעו פרטים מתולדותיו. מטעטש עבר יחד עם הוריו לגור בחוסט. לא נודעו פרטים מקורותיו בעת החורבן. עלה ארצה, אך לא נודע היכן התיישב בארץ ומהי כתבתו.

*

גרוס אברהם מאיר (בומי) 2.0423 Gros Avraham Meir (Bumi)

ה׳ אברהם מאיר, בן ר׳ חיים מנחם מענדל (2.0429) והי׳ לאה (2.0432) גרוס. לא נודעו פרטים מתולדותיו. נספה בעת החורבן, אך לא נודע מתי והיכן נספה.
יו״ח של ה׳ אברהם מאיר ורעייתו ה׳ אסתר (2.0313): יעקב אריה לייב (2.0430), מרים (2.0436).

*

. גרוס אברהם מאיר 2.0424 Gros Avraham Meir (Öcsi)

ה׳ אברהם מאיר, בן ר׳ מרדכי (2.0433) והי׳ אלטא רוזא שיינדל (2.0425) גרוס. בטעטש היה מוכר יותר בכינוי ההונגרי Öcsi אשר פירושו בעברית ״אחי הצעיר״. קצת פרטים מתולדותיו רשומים, אך עדיין לא ערוכים. בסיון תש״ד גורש לבירקנאו (הייתי יחד אתו ברכבת הגירוש מטעטש לבירקנאו וגם ביומיים הראשונים בבירקנאו היינו יחד, אח״כ הפרידו בינינו). באחת הסלקציות שנעשו בקרב הנערים שהיו בבירקנאו בקיץ תש״ד נשלח לגיא ההריגה.

*

גרוס אלטא רויזא שיינדל 2.0425 Gros Alti Rózsi S'eindil

ה׳ אלטא רויזא שיינדל, בת ר׳ חיים מנחם מענדל (2.0429) והי׳ לאה (2.0432) גרוס, אשת ר׳ מרדכי גרוס (2.0433). לא נודעו פרטים מתולדותיה. נספתה בעת החורבן, אך לא נודע מתי והיכן נספתה.
יו״ח של ה׳ אלטא רויזא שיינדל ור׳ מרדכי: רשומים בסימן 2.0433.

*

גרוס אשר אנשיל 2.0426 Gros As'er Ans'il

ר׳ אשר אנשיל, בן ר׳ שלמה (2.1208) והי׳ ייטא (2.1216) ליבוביץ׳. נולד ביום ז׳ מנחם אב תרס״ה. לא נודעו פרטים מתולדותיו. עם נישואיו הראשונים עבר מטעטש לגור באפשא. היה במחנות רכוז בגרמניה. עלה ארצה בסתיו תשי״ב. נלב״ע ביום כ״ט תמוז תשמ״ו וממ״נ לא נודע.
שמות אשתו הראשונה של ר׳ אשר אנשיל וילדיהם - לא נודעו; האשה והילדים נהרגו בבירקנאו בשנת תש״ד.
לאחר מלחהעה״ש התחתן ר׳ אשר אנשיל שנית עם ה׳ רחל מסטמר, ויו״ח: מרדכי, שלמה.
ה׳ מרדכי, נולד ברומניה, עלה ארצה עם הוריו, התחתן עם ה׳ חנה, ויו״ח: עדי, עמיחי;
ה׳ שלמה, נולד בארי״י, התחתן עם ה׳ אסתר, ויו״ח: אביטל, צבי אלי, משה יחיאל, דניאל, נתנאל.

*

גרוס ברוך (בערי?) 2.0427 Gros Baruch (Beri?)

ה׳ ברוך, בן ר׳ חיים מנחם מענדל (2.0429) והי׳ לאה (2.0432) גרוס. לא נודעו פרטים מתולדותיו וגם לא נודע מה עלה בגורלו בעת החורבן.

*

גרוס ברוך יחזקאל ??? ברפרנמ"ט עה"ס "שלחן של ארבע" תרצ"ט רשום: הב' ברוך יחזקאל גראס מטעטש, תלמיד ישיבת גאלאנטא. לא נודעו פרטים נוספים עליו ועל משפחתו בטעטש.

*

גרוס חיים דב 2.0428 Gros Chajim Dov

ר' חיים דב גרוס (קרוב משפחה של "העילוי מאיזא") הגיע לטעטש מאיזא (ישוב בנפת חוסט) בערך בשנת תרצ"ד, כשהתחתן עם ה' מינדל ליבוביץ' (2.0441). לא נודעו פרטים מתולדותיו. גוייס למחנות עבודה בהונגריה, אך לא נודע מה עלה בגורלו בעת החורבן.

רעייתו, ה' מינדל, עם ילדיהם ששמותיהם לא נודעו - נהרגו בבירקנאו בסיון תש"ד.

*

גרוס חיים מנחם מענדל 2.0429 Gros Chajim Mnachem Mendil

ר' חיים מנחם מענדל, בן ר' אברהם מאיר גרוס, הגיע לטעטש שנים מספר לפני מלחהעה"ר, אך לא נודע מאין הגיע. לא נודעו פרטים מתולדותיו. נהרג בבירקנאו בסיון תש"ד.

יו"ח של ר' חיים מנחם מענדל ורעייתו ה' לאה (2.0432): אלטא רויזא שיינדל (2.0425), חנה פייגא (2.1447), אברהם מאיר (2.0423), צבי (2.0438), ישראל (2.0431), מנצא (2.0014), רחל (2.0439), פערל (2.0437), ברוך (2.0427). לר' חיים מנחם מענדל היה בטעטש אח, שהיה גם חתנו, והוא - ר' מרדכי גרוס (2.0433).

*

גרוס יעקב אריה לייב 2.0430 Gros Jakov Arje Leib

ה' יעקב אריה לייב, בן ה' אברהם מאיר (2.0423) וה' אסתר (2.0313) גרוס. נהרג בבירקנאו בסיון תש"ד.

*

גרוס ישראל 2.0431 Gros Jisrael

ה' ישראל, בן ר' חיים מנחם מענדל (2.0429) וה' לאה (2.0432) גרוס. לא נודעו פרטים מתולדותיו וגם לא נודע מה עלה בגורלו בעת החורבן.

*

גרוס לאה 2.0432 Gros Lea

ה' לאה, בת ה' רייזל, אשת ר' חיים מנחם מענדל גרוס (2.0429). לא נודעו פרטים מתולדותיה. נהרגה בבירקנאו בסיון תש"ד. יו"ח של ה' לאה ור' חיים מנחם מענדל: רשומים בסימן 2.0429.

*

גרוס מרדכי 2.0433 Gros Mordchaj

ר' מרדכי, בן ר' אברהם מאיר גרוס, הגיע לטעטש בעקבות אחיו וחותנו ר' חיים מנחם מענדל (2.0429). קצת פרטים מתולדותיו, ובהם על פעילותו בתנועת אגודת ישראל בטעטש וכגזבר האגודה היהודית לאשראי בטעטש, רשומים אך עדיין לא ערוכים. נספה בעת החורבן, אך לא נודע מתי והיכן נספה.

יו"ח של ר' מרדכי ורעייתו ה' אלטא רויזא שיינדל (2.0425): חיה (2.1536), אברהם מאיר (2.0424).

*

גרוס מרדכי שרגא 2.0434 Gros Mordchaj S'raga

ר' מרדכי שרגא, בן ר' שלמה (2.1208) וה' ייטא (2.1216) ליבוביץ'. לא נודעו פרטים מתולדותיו. עם נישואיו עבר מטעטש לגור באפשא. נספה בעת החורבן, אך לא נודע מתי והיכן נספה.

גם אשתו וילדיהם - ששמותיהם לא נודעו - נספו בעת החורבן, אך לא נודע מתי והיכן נספו.

*

סימן 2.0435 מבוטל

*

גרוס מרטון ??? Gross Marton שם זה כפי שמופיע בכותרת בלועזית רשום ב"כרטסת מאוטהאוזן" עם פרטים נוספים כלהלן:- נולד ב-4.4.1911 בטעטש; בני משפחתו: אשתו - לואיזה לבית הופמן עם 3 ילדים; כתבתו (לפני הגירוש) - Ungvár, Sohar ut. 8; הגיע לבירקנאו ב-29.5.44 ומשם הועבר למאוטהאוזן ב-19.6.44. לא נודעו פרטים נוספים על הנ"ל ועל משפחתו בטעטש, מתי עבר מטעטש לאונגוואר, מה עלה בגורלו לאחר שהגיע למאוטהאוזן ומה עלה בגורלם של בני משפחתו.

*

גרוס מרים 2.0436 Gros Mirjam

ה' מרים, בת ה' אברהם מאיר (2.0423) וה' אסתר (2.0313) גרוס. נהרגה בבירקנאו בסיון תש"ד.

*

גרוס ע. ??? ברשימת תורמים מטעטש לקק"ל בשנת תרצ"ב רשום: ע. גראס. לא נודעו פרטים נוספים עליו (עליה) ועל משפחתו (משפחתה) בטעטש.

*

גרוס פערי ??? Gros Feri שם זה כפי שרשום בכותרת בלועזית, עם הערה "נמצא באוסטרליה" בלי לציין את כתבתו באוסטרליה, נתקבלו במערכת מאלמוני. לא נודעו פרטים נוספים עליו ועל משפחתו בטעטש.

*

גרוס פערל 2.0437 Gros Perl

ה' פערל, בת ר' חיים מנחם מענדל (2.0429) וה' לאה (2.0432) גרוס. לא נודעו פרטים מתולדותיה ומה עלה בגורלה בעת החורבן; (גיסתה - ה' אסתר בריל (גרוס) (2.0313) - רשמה את שמה בלוח הזכרון שב"בית מרמורוש", פנינה בת לאה).

*

גרוס צבי 2.0438 Gros Cvi

ה' צבי, בן ר' חיים מנחם מענדל (2.0429) וה' לאה (2.0432) גרוס.לא נודעו פרטים מתולדותיו ומה עלה בגורלו בעת החורבן. שמות אשתו ובנו לא נודעו, שניהם ניספו בעת החורבן, אך לא נודע מתי והיכן נספו.

*

גרוס רחל 2.0439 Gros Rachel

ה' רחל, בת ר' חיים מנחם מענדל (2.0429) וה' לאה (2.0432) גרוס. לא נודעו פרטים מתולדותיה וגם לא נודע מה עלה בגורלה בעת החורבן.

*

גרוס שרה 2.0440 Gros Sara

ה' שרה, בת ר' שלמה (2.1208) וה' ייטא (2.1216) ליבוביץ'. לא נודעו פרטים מתולדותיה וגם לא נודע על קורותיה בעת החורבן. לאחר מלחהעה"ש היגרה לארה"ב, אך כתבתה שם לא נודעה.

*

גרוס (ליבוביץ') מינדל 2.0441 Gros (Lebovic') Mindel

ה' מינדל, בת ר' שלמה (2.1208) וה' ייטא (2.1216) ליבוביץ' - אשת ר' חיים דב גרוס (2.0428). לא נודעו פרטים מתולדותיה. נהרגה בבירקנאו בסיון תש"ד, עם ילדיהם ששמותיהם לא נודעו.

*

גרוסמן אשר זעליג 2.0442 Grosman As'er Zelig

ה' אשר זעליג גרוסמן, נולד בשנת תרנ"א. הגיע לטעטש כנראה לאחר שקרפטורוס צורפה לצ'כוסלובקיה והוא נתמנה כמנהל הבנק שנקרא אז Podkarpatsky Bank (זה היה כנראה סניף של בנק סלובקיה). לא נודע מאין הגיע לטעטש. שם משפחתו ותוארו מנהל בנק מופיעים ברפרנמ"ט עה"ס "יסוד יוסף" תר"ץ ומזה ניתן להבין שהוא גר בטעטש לפחות כ-7 שנים, כי בעת שנלב"ע הופיעה ידיעה על כך בכתה"ע "יידישע שטימע" במונקץ" (גליון VIII/22 מיום ט"ו סיון תרצ"ו) כלהלן (בתרגום מיידיש לעברית):

מנהל בנק זעליג גרוסמן ז"ל

ביום ראשון י' סיון תרצ"ו, לאחר תקופה קצרה של יסורים קשים נפטר בבי"ח במונקץ' בגיל 45, המנהל של "בנק סלובק" בטעטש ה' זעליג גרוסמן. הנפטר היה אהוב על כל חוגי היהודים בטעטש. הוא עשה טובות להרבה יהודים. רק לאחר מותו התברר כמה יהודים נעזרו על ידו בסתר בסיוע חדשי קבוע. מותו ללא עת של המנהל גרוסמן עוררה צער רב בכל חוגי היהודים בקרפטורוס. בעת ההלויה שהתקיימה במונקץ' נכח קהל רב ובתוכם משלחת של 50 איש מטעטש בראשות הרב של טעטש. הנפטר השאיר אחריו אשה ותינוק בן חצי שנה.

ת.נ.צ.ב.ה.

עד כאן הידיעה. למרות שה' גרוסמן היה מוכר היטב בטעטש וגם אני זוכר את הצער הרב שעוררה הידיעה על מותו - לא עלה בידי לקבל פרטים נוספים על האיש ותולדותיו, מלבד זה שהיה חבר במועצת המנהלים של האגודה היהודית לאשראי בטעטש וחתום על המאזנים של אותה אגודה ל-31.12.32 ול-31.12.35.

שמות אשתו ובנו של ה' גרוסמן לא נודעו וגם לא נודע היכן גרו לאחר מותו של ראש המשפחה ומה עלה בגורלם בעת החורבן.

*

גרוסמן אברהם 2.0443 Grosman Avraham

ר' אברהם גרוסמן הגיע לטעטש כנראה לאחר מלחהעה"ר, כשהתחתן עם ה' בראנא זלמנוביץ' (2.0447), אך לא נודע מאין

הגיע. בטעטש היה מוכר יותר בכינוי "זמסקי" וזה משום שעבד בפירמה ציכית בשם Zemsky. לא נודעו פרטים מתולדותיו. נספה בעת החורבן, אך לא נודע מתי והיכן נספה.
יו"ח של ר' אברהם והי בראנא: אריה (2.0445), שושנה (2.1648), שרה (2.1539), אליעזר (2.0444).
לאחר שאשתו הראשונה, ה' בראנא, נלב"ע סמוך למלחהעה"ש - התחתן ר' אברהם שנית, אך שם אשתו השניה לא נודע וכ"כ לא נודע מה עלה בגורלה בעת החורבן.

*

גרוסמן אליעזר 2.0444 Grosman Eliezer

ה' אליעזר,בן ר' אברהם (2.0443) והי בראנא (2.0447) גרוסמן. לא נודעו פרטים מתולדותיו. נהרג בבירקנאו בסיון תש"ד.

*

גרוסמן אריה 2.0445 Grosmann Arje (Lajos)

ה' אריה, בן ר' אברהם (2.0443) והי בראנא (2.0447) גרוסמן. נולד בטעטש ביום י"ז שבט תרפ"ב. לא נודעו פרטים מתולדותיו. גוייס למחנות עבודה בהונגריה (פלוגת עבודה II/3KMSZ), אך לא נודעו פרטים מקורותיו בעת ההיא, מלבד מה שכתוב ב"הודעות מהונגריה" כי ב-18.10.44 נעלם ע"י סאבולצ'יראשמארט (Szabolcsveresmart). היה באניית המעפילים "ברכה פולד" ונעצר בקפריסין, משם עלה ארצה בשנת תש"ז. התחתן עם ה' רחל, מיוצאי סוריה, ויו"ח: אברהם, ברוריה, שיבולת.
ה' אברהם, נולד בארי"י, התחתן עם ה' מרם מיוצאי רומניה;
ה' ברוריה, נולדה בארי"י, התחתנה עם ה' צבי בוטנרו, ויו"ח: סיון, ליאת;
ה' שיבולת, נולדה בארי"י, התחתנה עם ה' משה וידל.
ה' אריה נלב"ע ביום כ"א תמוז תשנ"ד וממ"נ בחיפה (כפר סמיר).

*

סימן 2.0446 מבוטל

*

גרוסמן (זלמנוביץ') בראנא 2.0447 Grosman (Zelmanovic') Brana (Blanka)

ה' בראנא, בת ר' משה (2.0908) והי אסתר (2.2209) זלמנוביץ', אשתו הראשונה של ר' אברהם גרוסמן (2.0443). לא נודעו פרטים מתולדותיה. נלב"ע סמוך למלחהעה"ש וממ"נ כנראה בטעטש.
יו"ח של ה' בראנא ור' אברהם: רשומים בסימן 2.0443.

*

גרוסמן (ליברמן) בתיה 2.0448 Grosman (Liberman) Batja

ה' בתיה, בת ר' מאיר (2.1238) והי רחל (2.1245) ליברמן. נולדה בטעטש ועלתה ארצה עם הוריה. לא נודעו פרטים מתולדותיה. התחתנה עם ה' אריה גרוסמן, מעולי צ'כוסלובקיה, ויו"ח: צבי.
ה' צבי, נולד בארי"י, התחתן עם ה' מלכה לבית פיקסלר, ואלה יו"ח: ליאור, יעל, חן יעקב.

*

גרין אפרים ??? ברפרנמ"ט עה"ס "חידושי אריה דבי עילאי" תר"מ רשום: לחברא עץ חיים ע"י ר' אפרים גרין. לא נודעו פרטים עליו ועל משפחתו בטעטש. כ"כ לא נודע מה היתה אותה חברה עץ חיים בטעטש.

*

גרינברגר דוד 2.0449 Grinberger David

ר' דוד גרינברגר הגיע לטעטש מאוגלא שנים מספר לפני מלחהעה"ר; שמו רשום ברפרנמ"ט עה"ס "עץ אבות" תרע"ב. היה חבר במועצת הקהילה (טובים) ובמועצת המנהלים של האגודה היהודית לאשראי בטעטש. פרטים נוספים מתולדותיו לא נודעו. נהרג בבירקנאו בסיון תש"ד.
יו"ח של ר' דוד ורעייתו ה' רחל (2.0451): שיינדל (2.0282), ישעיה (2.0450), שרה (2.0735).
בתם הבכורה של ר' דוד והי רחל, שמה לא נודע ולאחר נישואיה עברה מטעטש לגור במקום אחר; לא נודע מה עלה בגורלה בעת החורבן; שם בעלה ושמות ילדיה ומה עלה בגורלם בעת החורבן ג"כ לא נודעו.

*

גרינברגר ישעיה 2.0450 Grinberger Js'aja

ה' ישעיה,בן ר' דוד (2.0449) והי רחל (2.0451) גרינברגר. לא נודעו פרטים מתולדותיו. היה במחנות רכוז בגרמניה, אך לא נודע מה עלה בגורלו בהיותו שם.

*

גרינברגר רחל 2.0451 Grinberger Rachel

ה' רחל, אשת ר' דוד גרינברגר (2.0449). לא נודעו פרטים מתולדותיה. נהרגה בבירקנאו בסיון תש"ד.
יו"ח של ה' רחל ור' דוד: רשומים בסימן 2.0449.
היתה איזו קרבה משפחתית בין ה' רחל ובין משפחתו של ר' יהודה אפשן (2.0240), אך לא נודעו פרטים על קרבה זו.

*

גרינגלס אליהו 2.0452 Gringlas Elijahu

ר' אליהו, בן מו"ר ר' שמואל (2.1329) וה' שרה (2.1332) מושקוביץ'. לא נודעו פרטים מתולדותיו. לאחר שהתחתן עם ה' אסתר מילר (2.0456) עברו מטעטש לגור בטריאסט שבאיטליה. כשהשתלטו הפאשיסטים על איטליה גורשו משם וחזרו לטעטש. ר' אליהו היה במחנות רכוז בגרמניה, בהם נספה, אך לא נודע מתי והיכן נספה.
יו"ח של ר' אליהו וה' אסתר: מרים (2.1652), בובי (2.0453), רבקה (2.0454), רחל (2.0455).

*

גרינגלס בובי 2.0453 Gringlas Bubi

הבן של ר' אליהו (2.0452) וה' אסתר (2.0456) גרינגלס היה מוכר בטעטש רק בכינוי "בובי" ושמו המקורי לא נודע, כשם שלא נודעו פרטים מתולדותיו. נולד בטריאסט שבאיטליה והגיע לטעטש עם הוריו כשנה לפני שפרצה מלחהעה"ש. נספה בעת החורבן, אך לא נודע מתי והיכן נספה.

*

גרינגלס רבקה (ריטא) 2.0454 Gringlas Rita

ה' רבקה (ריטא), בת ר' אליהו (2.0452) וה' אסתר (2.0456) גרינגלס. לא נודעו פרטים מתולדותיה. נולדה בטריאסט שבאיטליה והגיעה לטעטש עם הוריה כשנה לפני שפרצה מלחהעה"ש. נספתה בעת החורבן, אך לא נודע מתי והיכן נספתה.

*

גרינגלס רחל (רקלינא) 2.0455 Gringlas Rekalina

ה' רחל (רקלינא), בת ר' אליהו (2.0452) וה' אסתר (2.0456) גרינגלס. לא נודעו פרטים מתולדותיה. נולדה בטריאסט שבאיטליה והגיעה לטעטש עם הוריה כשנה לפני שפרצה מלחהעה"ש. נהרגה בבירקנאו בסיון תש"ד והיא אז כבת 9 שנים.

*

גרינגלס (מילר) אסתר 2.0456 Gringlas (Miler) Ester

ה' אסתר, בת ר' אברהם (2.1339) וה' נסיא (2.1373) מילר, אשת ר' אליהו גרינגלס (2.0452). לא נודעו פרטים מתולדותיה. נהרגה בבירקנאו בסיון תש"ד. יו"ח של ה' אסתר ור' אליהו: רשומים בסימן 2.0452.

*

<u>גרינולד אברהם יוסף זצ"ז</u> ברפרנמ"ט עה"ס "תורת הרא"ס" תרנ"ח רשום: הבי אברהם יוסף גרינוואלד עבור חדק"ס דבחורים. כאשר מצאתי רישום זה חשבתי כי מדובר באביו של מוהר"ר מאיר, הרב האחרון של טעטש, אשר אולי למד באותה תקופה בטעטש, אך לא מצאתי סמוכין לכך. ע"כ השאלה היא במי מדובר, מי היתה משפחתו בטעטש.

*

גרינולד אברהם יוסף 2.0457 Grinwald Avraham Josef

ה' אברהם יוסף, בן מוהר"ר מאיר (2.0465) וה' אייזיא (2.0474) גרינולד. נולד בטעטש בשנת תרצ"א. לא נודעו פרטים מתולדותיו. נהרג בבירקנאו בסיון תש"ד.

*

גרינולד אברהם יוסף 2.0458 Grinwald Avraham Josef

ה' אברהם יוסף, בן ר' עמרם (2.0470) וה' חיה (2.0473) גרינולד. נולד בכסלו תרפ"ט. לא נודעו פרטים מתולדותיו. נספה בעת החורבן, אך לא נודע מתי והיכן נספה.

*

גרינולד דבורה 2.0459 Grinwald Dvora

ה' דבורה, בת מוהר"ר מאיר (2.0465) וה' אייזיא (2.0474) גרינולד. נולדה בטעטש בשנת תש"א. נהרגה בבירקנאו בסיון תש"ד.

*

סימן 2.0460 מבוטל

*

גרינולד יצחק 2.0461 Grinwald Jizchak

ה' יצחק, בן מוהר"ר מאיר (2.0465) וה' אייזיא (2.0474) גרינולד. נולד בטעטש בשנת תרצ"ג. לא נודעו פרטים מתולדותיו. נהרג בבירקנאו בסיון תש"ד.

גרינולד יצחק 2.0462 Grinwald Jizchak

ה' יצחק, בן ר' עמרם (2.0470) וה' חיה (2.0473) גרינולד. לא נודעו פרטים מתולדותיו. נספה בעת החורבן, אך לא נודע מתי והיכן נספה. בעת הגירוש לבירקנאו בסיון תש"ד היה כבן 19 שנה.

*

גרינולד יקותיאל יהודה (זלמן לייב) 2.0463 Grinwald Zalmen Leib

ה' יקותיאל יהודה, בן מוהר"ר מאיר (2.0465) וה' אייזיא (2.0474) גרינולד. לא נודעו פרטים מתולדותיו. בחורף תרצ"ט נפצע קשה בתאונת דרכים, העזרה הרפואית לא יכלה להגיע אליו במהירות הדרושה, כי כנופיות האוקראינים בשם "סיצ'ים" מנעו מהרופא זמן רב להגיע אליו, והוא מת מפצעיו.

*

גרינולד יששכר דב 2.0464 Grinwald Jisachar Dov

ה' יששכר דב, בן מוהר"ר מאיר (2.0465) וה' אייזיא (2.0474) גרינולד. נהרג בבירקנאו בסיון תש"ד.

*

גרינולד מאיר 2.0465

מוהר"ר מאיר, בן הר"ר אברהם יוסף ומרת שרה ביילא גרינולד. נולד במאקעווע שבהונגריה בשנת תרס"ז. נתקבל לכהונת הרב החמישי (והאחרון!) של קהילת טעטש בשנת תרפ"ט, אבל שמו מופיע כבר ברפרנמ"ט עה"ס "זכרון שמואל" תרפ"ה וע"כ יש להניח כי היו לו כבר קשרים עם קהילת טעטש עוד לפני הכתרתו כרבה של קהילה זו. פרטים מתולדותיו רשומים, אך עדיין לא ערוכים. באסרו חג הפסח תש"ג גוייס למחנה עבודה ונשלח לאוקראינא. בעת הנסיגה של צבא הונגריה מאוקראינא נלקח בשבי ע"י הצבא הסובייטי. בעת שהרכבת אשר בה העבירו אותו ממחנה שבויים ברומניה למחנה שבויים בקרפטורוס עצרה בגרויסווארדיין פעלה הקהילה היהודית בגרויסווארדיין לפדיון השבויים וגם מוהר"ר מאיר היה בין אלה ששוחררו; זה היה בחודש כסלו תש"ו. מרומניה עבר למחנות שארית הפליטה בגרמניה, שם כיהן כסגן יו"ר ועד הרבנים של שארית הפליטה באזור האמריקאי בגרמניה. מגרמניה היגר לקנדה, שם היה עד אחרית ימיו. נלב"ע ביום כ"ח אלול תשכ"ה ומקום מנוחתו בטורונטו שבקנדה.

מוהר"ר מאיר היה נשוי פעמיים: אשתו הראשונה היתה מרת אייז'א ועליה ייכתב בסימן 2.0474.

על אשתו השניה ייכתב בהמשך סימן זה.

יו"ח של מוהר"ר מאיר ומרת אייז'א: משה (2.0468), אברהם יוסף (2.0457), יצחק (2.0461), שמואל דוד (2.0471), יקותיאל יהודה (2.0463), ישכר דב (2.0464), דבורה (2.0459), שרה ביילא (2.0472).למוהר"ר מאיר היה בטעטש אח, והוא ר' עמרם גרינולד (2.0470).

כאשר מוהר"ר מאיר שוחרר מהשבי ונודע לו כי אשתו הראשונה עם כל יו"ח נהרגו בבירקנאו - הוא נשא את אשתו השניה - עוד בהיותו בגרויסווארדיין, היא מרת רויזא בלומא, בת הר"ר יהודה יחיאל טויב, אבדק"ק ראזלא (אחותו של האדמו"ר מקאליב).

יו"ח של מוהר"ר מאיר ומרת רויזא בלומא: יהודה יחיאל, אליעזר דוד, פייגא זיסל, סילקא, עוד בת ששמה לא נודע. אחת הבנות נשואה לרב פורטוגל מסקולן, אחת הבנות נשואה לרב גרינולד מפאפא, אחת הבנות נשואה לרב בראונשטיין.

*

סימן 2.0466 מבוטל.

*

גרינולד מוזס ??? Grünwald Moses הנ"ל מסר עדות בבודפשט ב-1945 על קורותיו במחנות הרכוז בגרמניה ובין השאר מסר בעדותו את הפרטים הבאים על עצמו: נולד ב-10.5.1928 בקאשאו (Kassa); היה בגיטו טעטש ובמחנות הרכוז: בירקנאו, אושוויץ, גלייביץ, ברגן-בלזן, נורדהאוזן-דורה Birkenau,Auschwitz, Gleiwitz, Bergen-Belsen,Nordhausen-Dora. על ידו השמאלית מספר קעקע A-10326. כאשר ראיתי לראשונה את העדות הנ"ל חשבתי כי מדובר במשה גרינולד אשר עליו מדובר בסימן 2.0469, אך כשבדקתי את הנתונים האישיים הנ"ל ובמיוחד את תאריך ומקום הלידה, לא נראה לי כי מדובר במשה גרינולד אשר עליו מדובר בסימן 2.0469. ע"כ השאלה היא: מי יודע במי מדובר בעדות הנ"ל.

*

גרינולד מרדכי 2.0467 Grinwald Mordchaj

ה' מרדכי, בן ר' עמרם (2.0470) וה' חיה (2.0473) גרינולד. לא נודעו פרטים מתולדותיו. נהרג בבירקנאו בסיון תש"ד והוא אז כבן 11 שנה.

*

גרינולד משה 2.0468 Grinwald Mos'e

ה' משה, בן מוהר"ר מאיר (2.0465) וה' אייז'א (2.0474) גרינולד. נולד בחודש מרחשון תר"ץ. לא נודעו פרטים מתולדותיו. נהרג בבירקנאו בסיון תש"ד.

*

גרינולד משה 2.0469 Grinwald Mos'e

ר' משה, בן ר' עמרם (2.0470) וה' חיה (2.0473) גרינולד. לא נודעו פרטים מתולדותיו. היה במחנות רכוז בגרמניה. לאחר מלחהעה"ש היגר לארה"ב, גר בברוקלין.

*

גרינולד עמרם 2.0470 Grinwald Amram

ר' עמרם, בן הר"ר אברהם יוסף ומרת שרה ביילא גרינולד. הגיע לטעטש מאונגוואר (שם כיהן אביו כראב"ד) זמן קצר לאחר מלחהעה"ר כשהתחתן עם ה' חיה ויס (2.0473). לא נודעו פרטים מתולדותיו. בערך בשנת תרצ"ז נסע מטעטש לארה"ב, כדי להשתקע שם ולהביא בעקבותיו גם את בני משפחתו שנשארו בטעטש, אך בינתיים פרצה מלחהעה"ש והקשר בין ר' עמרם ובני משפחתו בטעטש נותק. ר' עמרם נשאר בארה"ב עד אחרית ימיו; לא נודע מתי נלב"ע והיכן ממ"נ.
ר' עמרם היה אחיו של מוהר"ר מאיר גרינולד (2.0465).
יו"ח של ר' עמרם וה' חיה: זיסל (2.2246), יצחק (2.0462), משה (2.0469), אברהם יוסף (2.0458), מרדכי (2.0467).
לאחר מלחהעה"ש, כשנודע לר' עמרם כי אשתו הראשונה ה' חיה נהרגה, התחתן שנית; שם האשה השניה לא נודע.

גרינולד שמואל דוד 2.0471 Grinwald S'muel Dawid

ה' שמואל דוד, בן מוהר"ר מאיר (2.0465) וה' אייזיא (2.0474) גרינולד. נולד בטעטש בשנת תרצ"ד. לא נודעו פרטים מתולדותיו. נהרג בבירקנאו בסיון תש"ד.

*

גרינולד שרה ביילא 2.0472 Grinwald Sara Beile

ה' שרה ביילא, בת מוהר"ר מאיר (2.0465) וה' אייזיא (2.0474) גרינולד. נולדה בטעטש בשנת תש"ב. נהרגה בבירקנאו בסיון תש"ד.

*

גרינולד (ויס) חיה 2.0473 Grinwald (Weis) Chaja

ה' חיה, בת ר' ישראל (2.0789) וה' גולדא (2.0817) ויס, אשתו הראשונה של ר' עמרם גרינולד (2.0470). לא נודעו פרטים מתולדותיה. נהרגה בבירקנאו בסיון תש"ד. יו"ח של ה' חיה ור' עמרם: רשומים בסימן 2.0470.

*

גרינולד (טיטלבום) אייזיא 2.0474 Grinwald (Teitelbom) Eiz'e

מרת אייזיא, בת מוהר"ר משה טייטלבום (2.0936), אשתו הראשונה של מוהר"ר מאיר גרינולד (2.0465). לא נודעו פרטים מתולדותיה. בהיותה בגיטו טעטש נעצרה באשמת הסתרת חפצי ערך והועברה למחנה מעצר. נספתה בעת החורבן, אך לא נודע מתי והיכן נספתה. יו"ח של ה' אייזיא ומוהר"ר מאיר: רשומים בסימן 2.0465.

*

גרינפלד דוד ??? ברפרנמ"ט עה"ס "שו"ת מהרש"ג" תרצ"א רשום: ר' דוד גרינפעלד. לא נודעו פרטים נוספים עליו.

*

גרינצויג (שטינמץ) רחל מרים 2.0475 Grincweig (S'teinmec) Rachel Mirjam

מרת רחל מרים, בת ר' חיים שטינמץ (2.1990) נולדה בטעטש. לא נודעו פרטים מתולדותיה. כשהתחתנה עם הרב הצעיר של דאלהא, הר"ר יחיאל גרינצויג, עברה לגור בדאלהא (ישוב בנפת חוסט). נהרגה בבירקנאו בחודש אייר תש"ד, יחד עם 7 - מבין 10 ילדיה; לא נודעו שמות הילדים שנהרגו.

שלוש מבנותיה שרדו לאחר החורבן, והן: פערל פייגא, חנה מלכה, יוכבד שהיגרו לארה"ב, אך כתובותיהן שם לא נודעו.

הר"ר יחיאל, בן הר"ר אשר זעליג גרינצויג (הרב הצעיר של דאלהא והגליל של דאלהא), היה חדשים מספר במחנה בירקנאו ובחודש תשרי תש"ה נשלח לגיא ההריגה.

ה' פערל פייגא, התחתנה עם הר"ר אשר באבד אבדק"ק טארטאקאוו בארה"ב.

ה' חנה מלכה, התחתנה עם הר"ר יחזקאל שרגא וגשל; גרים בארה"ב.

ה' יוכבד, התחתנה עם הר"ר אלימלך פאנט - אדמו"ר מדעש בארה"ב.

*

גרינשטין אלעזר 2.0476 Grins'tein Elazar (Ludvig, Lajos)

ד"ר אלעזר גרינשטין הגיע לטעטש מאחד הישובים שבנפת אונגוואר בערך בשנת תרצ"א, כשנתמנה לתפקיד רופא ממשלתי של נפת טעטש, ובתפקיד זה נשאר עד לאחר השתלטות ההונגרים על קרפטורוס. אז מינו ההונגרים רופא הונגרי במקומו (Dr. Zselényi). לא נודעו פרטים מתולדותיו, מלבד אלה: היה חבר במועצת המנהלים של האגודה היהודית לאשראי בטעטש וחתום על המאזנים של האגודה הזאת ל-31.12.35, ל-31.12.36, ל-31.12.37. לא נודע מה עלה בגורלו בעת החורבן. רעייתו ששמה לא נודע (2.0477) יחד עם ילדיהם אשר גם שמותיהם לא נודעו - נהרגו בבירקנאו בסיון תש"ד.

*

גרינשטין (פרבשטין) ? 2.0477 ? Grins'tein (Farbs'tein)

השם הפרטי של אשת ד"ר אלעזר גרינשטין (2.0476) לא נודע. אבל נודע שהיא היתה ממשפחת פרבשטין מעפעריאס (בסלובקית Prešov) שבמזרח סלובקיה. לא נודעו פרטים מתולדותיה. נהרגה בבירקנאו בסיון תש"ד, עם ילדיהם ששמותיהם לא נודעו.

*

סימנים 2.0478 ו- 2.0479 מבוטלים.

*

גרנט לודויג ??? Gránát Ludvig (Lajos) ד"ר לודויג גרנט, נולד כנראה בקרפטורוס בשנת תרנ"ט (1899). ההיסטוריון הנודע רנדולף בראהאם, בספרו על שואת יהודי הונגריה (Magyar Holocaust) כותב באחת מהערותיו כי את הפרטים על הגיטו בטעטש הוא קיבל מד"ר ליוש גרנט, תושב ירושלים, שהיה גר בעבר בטעטש. לא נודע מתי היה ד"ר גרנט גר בטעטש, כשם

שלא נודעו פרטים מתולדותיו ומקורותיו בעת החורבן. כאשר עיינתי בספר הנ"ל וראיתי את ההערה בקשר לד"ר גרנט, ניסיתי לראיין את ד"ר גרנט, אך לאחר חיפושים ממושכים נודע לי כי ד"ר גרנט ורעייתו ה' ליאורה עלו ארצה מבריה"מ בערך שנה לפני מלחמת ששת הימים והתיישבו בירושלים, בה חיו עד אחרית ימיהם. נלב"ע בערך בשנת תשמ"ט.

*

גרשוני (קפש) יצחק 2.0480 Gers'uni (Kepes) Jizchak

אני - יצחק, בן ר' משה גרשון אדלר-איצקוביץ' (2.0196) וה' בריינדל קפש (2.1794), נולדתי ביום י"ד במרחשון תרפ"ט בטעטש. בהיותי כבן חצי שנה נפרדו הורי; אבי עזב את טעטש, ואני נשארתי עם אמי אשר גידלה אותי עד הגירוש לבירקנאו בסיון תש"ד. פרטים נוספים אכתוב אי"ה בקובץ הזכרונות והעדויות. עליתי לאר"י מהמחנות בקפריסין ביום כ"ח בכסלו תש"ח. ביום י"ט בסיון תשי"ז התחתנתי עם ה' ברוריה, בת הר"ר מאיר כהן מהעיירה כונסאר שבדרום פרס, ויו"ח: מאיר, אסתר, בלומא, משה גרשון אברהם, יהודית שׂרח.

מאיר, נולד בארי"י, התחתן עם ה' שיפי לבית דובצקי, ויו"ח: גונן, עדי;

אסתר, נולדה בארי"י, התחתנה עם הר"ר יחזקאל קלונימוס בראון;

בלומא, נולדה בארי"י, התחתנה עם ה' יצחק אייזיק בלאו, ויו"ח: אלישיב אריה, אוֹרי, עמיחי;

משה גרשון אברהם, נולד בארי"י, התחתן עם ה' אסנת לבית שופן, ולהם בן - טל;

יהודית שרח, נולדה בארי"י.

*

ד

*

דוב גרשון 2.0481 Dub Gers'on

ה' גרשון דוב, נולד בוורמעזיף בל"ג בעומר תרס"א. הגיע לטעטש שנים מספר לאחר מלחהעה"ר כשהתחתן עם ה' עטיא איינהורן (2.0484). לא נודעו פרטים מתולדותיו. היה במחנות רכוז בשלזיה ועל קורותיו במחנות מסר עדות בבוקרסט ב- 1945; העדות תתורגם לעברית ותפורסם בקובץ הזכרונות והעדויות. לאחר השחרור מהמחנות חזר לטעטש. ברח מטעטש והגיע לארה"ב, שם היה עד אחרית ימיו. לא נודע מתי נלב"ע והיכן ממ"נ.

יו"ח של ה' גרשון וה' עטיא: פייגא רחל (2.1537), זישא (2.0483), עוד 5 ילדים ששמותיהם לא נודעו ונהרגו בבירקנאו בסיון תש"ד.

לאחר מלחהעה"ש כשנודע לו כי אשתו הראשונה ה' עטיא נהרגה בבירקנאו, התחתן ה' גרשון דוב שנית עם אשה מברגסז, אך שמה לא נודע, היא הגיעה אתו לארה"ב. לגרשון דוב היה בטעטש אח, והוא ה' זישא דוב (2.0482).

*

דוב זישא 2.0482 Dub Zise

ה' זישא דוב הגיע לטעטש שנים מספר לפני מלחהעה"ש, בעקבות אחיו ה' גרשון (2.0481). לא נודע מאין הגיע ולא נודעו פרטים מתולדותיו. גם לא נודע מה עלה בגורלו בעת החורבן.

שם רעייתו של ה' זישא ופרטים מתולדותיה לא נודעו. נהרגה בבירקנאו בסיון תש"ד, עם ילדיהם אשר גם שמותיהם לא נודעו.

*

דוב זישא 2.0483 Dub Zise

ה' זישא, בן ה' גרשון (2.0481) וה' עטיא (2.0484) דוב. לא נודעו פרטים מתולדותיו. נספה בעת החורבן, אך לא נודע מתי והיכן נספה. בעת הגירוש לבירקנאו בסיון תש"ד היה כבן 14 שנה.

*

דוב (אינהורן) עטיא 2.0484 Dub (Einhorn) Etja

ה' עטיא, בת ר' מרדכי (2.0143) וה' שרה (2.0153) אינהורן, אשתו הראשונה של ה' גרשון דוב (2.0481). לא נודעו פרטים מתולדותיה. נהרגה בבירקנאו בסיון תש"ד. יו"ח של ה' עטיא וה' גרשון: רשומים בסימן 2.0481.

*

דודוביץ' אברהם 2.0485 Dawidovic' Avraham (Bundil)

ר' אברהם דודוביץ' היה מוכר בטעטש יותר בכינוי "בונדיל". לא נודע מתי ומאין הגיע לטעטש וגם לא נודעו פרטים מתולדותיו. נהרג בבירקנאו בסיון תש"ד.

יו"ח של ר' אברהם ורעייתו ה' מרים (2.0491): צבי (2.0492), ראצא (2.0160).

היתה איזו קרבה משפחתית בין ר' אברהם דודוביץ' ובין ר' אברהם מילר (2.1339), אך לא נודעו פרטים על קרבה זו.

*

דודוביץ' בתיה (ברטא) 2.0486 Dawidovic' Batja (Berta)

ה' בתיה (ברטא), אשת ה' צבי דודוביץ' (2.0493). לא נודעו פרטים מתולדותיה ולא נודע מה עלה בגורלה בעת החורבן.

יו"ח של ה' בתיה וה' צבי: רשומים בסימן 2.0493.

*

דודוביץ' הדה 2.0487 Dawidovic' Heda

ה' הדה, בת ה' צבי (2.0493) וה' בתיה (2.0486) דודוביץ'. לא נודעו פרטים מתולדותיה. נספתה בעת החורבן, אך לא נודע מתי והיכן נספתה. היתה כבת 13 שנה בעת שהגיעה לבירקנאו בסיון תש"ד.

*

דודוביץ' טומי 2.0488 Dawidovic' Tomi

ה' טומי, בן ה' צבי (2.0493) וה' בתיה (2.0486) דודוביץ'. לא נודעו פרטים מתולדותיו. נהרג בבירקנאו בסיון תש"ד והוא אז כבן 11 שנה.

*

סימנים 2.0489 - 2.0490 מבוטלים.

דודוביץ' יעקב ??? Davidovits Jakab מסר עדות בבודפשט ב-1945 על קורותיו במחנות רכוז בגרמניה, ובין השאר מסר גם את הפרטים דלהלן:- נולד בטעטש ב-1.5.1929; הועבר עם משפחתו מגיטו טעטש לגיטו בסולטפינא, משם גורשו לאושויץ - יחד אתו - אמו, שתי אחיותיו ואחיו, אח נוסף גוייס מקודם למחנות עבודה בהונגריה. עוד מסר בעדותו כי היה במחנות רכוז: אושוויץ,אלאך, דאכאו, זאכסנהאוזן - Aushwitz, Allach, Dachau, Sachsenhausen; על ידו השמאלית מספר קעקע B-10074. הנ"ל גם מסר בעדותו כי 2 אחיותיו חזרו מהמחנות. מי יודע לזהות את הנ"ל ואת משפחתו בטעטש - על סמך הפרטים הנ"ל - ומי יודע היכן נמצא כעת?

*

דודוביץ' מרגיט ??? Davidovits Margit מסרה עדות בבודפשט ב-1945 (יחד עם אחותה ה' רוז'י), ובין השאר מסרה את הפרטים הבאים:- נולדה ב-27.5.1927 בטעטש; היתה במחנות רכוז: בירקנאו, אושוויץ, ברגן-בלזן, הורנהבורג - Birkenau, Auschwitz, Bergen-Belsen, Horneburg. בעדותה הביעה את רצונה לעלות לארי"י. מי מכיר את הנ"ל ויודע פרטים עליה ועל משפחתה בטעטש? מי יודע אם אמנם עלתה ארצה והיכן התיישבה בארץ?

*

דודוביץ' מרים 2.0491 Dawidovic' Mirjam

ה' מרים, אשת ר' אברהם דודוביץ' (2.0485). לא נודעו פרטים מתולדותיה. נהרגה בבירקנאו בסיון תש"ד.
יו"ח של ה' מרים ור' אברהם: רשומים בסימן 2.0485.

*

דודוביץ' צבי 2.0492 Dawidovic' Cvi

ה' צבי, בן ר' אברהם (2.0485) וה' מרים (2.0491) דודוביץ'. נולד ביום י"ז ניסן תרע"ו. היה פעיל בתנועת "החלוץ" בטעטש ויצא להכשרה במסגרת תנועה זו למערב צ'כוסלובקיה, משם עלה ארצה בסוף שנת תרצ"ט לאחר שפרצה כבר מלחהעה"ש. התחתן עם ה' חוה, מיוצאי רומניה, ויו"ח: חנן, אברהם.
ה' חנן, נולד בארי"י, התחתן עם ה' סילביה, ויו"ח: שושנה, רונית, אליאור;
ה' אברהם, נולד בארי"י.
ה' צבי נלב"ע ביום כ"ב אלול תשמ"ה וממ"נ בחיפה.

*

דודוביץ' צבי (הרמן) 2.0493 Davidovits Cvi (Herman)

ה' צבי דודוביץ' נולד ביום כ"ד אדר ב' תרס"ב בחוסט. התחתן עם ה' בתיה (2.0486) ולאחר נישואיהם גרו באונטער-אפשא, משם הגיעו לטעטש. היה מנהל בנק לחקלאות. בשנת תרצ"ד נבחר כראש הקהילה ואח"כ היה חבר בהנהלת הקהילה בטעטש. היה בהנהגת תנועת הצה"ר בטעטש. בסיון תש"ד גורש לבירקנאו וכעבור ימים מספר הועבר למאוטהאוזן ומשם לגוזן. לא נודעו פרטים על קורותיו בהיותו במחנות הרכוז. לאחר מלחהעה"ש היגר לארה"ב, אך כתבתו שם לא נודעה.
יו"ח של ה' צבי וה' בתיה: אולגה (2.1427), הדה (2.0487), טומי (2.0488).

*

סימן 2.0494 מבוטל.

*

דודוביץ' רוז'י ??? Davidovits Rózsi אחותה של ה' מרגיט דודוביץ' אשר עליה כבר נכתב באחד הקטעים הקודמים. ה' רוז'י נולדה בטעטש ב-15.4.1928 והיתה יחד עם אחותה ה' מרגיט במחנות רכוז, גם העידה יחד אתה בבודפשט ב-1945. ע"כ השאלות שהוצגו לגבי ה' מרגיט מוצגות גם לגבי ה' רוז'י.

*

דוידוביץ' ש. ??? ברשימת תורמים מטעטש לקק"ל בשנת תרצ"ה רשום: ש. דאוויד'אוויטש. לא נודעו פרטים נוספים עליו (עליה) ועל משפחתו (משפחתה) בטעטש.

*

דודוביץ' שמואל ??? Davidovitz Samuel השם הזה כפי שרשום בכותרת בלועזית מופיע ברשימת עלית הנוער יוצאי צ'כוסלובקיה שעלו ארצה לאחר מלחהעה"ש. ע"י השם רשומים הפרטים דלהלן:- שמות ההורים - זאב אריה, הענצ'א; תאריך לידה - 2.6.1929; מקום מוצא - קאלאדנע-טעטש; הופנה ע"י עלית הנוער לקבי חניתא ב-18.1.46. לא ברור אם הנ"ל ומשפחתו גרו קודם בטעטש ואח"כ בקאלאדנע, או להיפך. כ"כ לא נודע היכן נמצא הנ"ל כעת.

*

דורונבוש (ויס) ביילא 2.0495 Doronbos (Weis) Beile

ה' ביילא, בת ר' יהודה לייב (2.0780) וה' באבע רעכל (2.0827) וייס. לא נודעו פרטים מתולדותיה. היתה במחנות רכוז בגרמניה ועל קורותיה במחנות מסרה עדות בבודפשט ב-1945, יחד עם אחיותיה; העדות תתורגם לעברית ותפורסם בקובץ הזכרונות והעדויות. לאחר מלחמ"ש התחתנה עם ר' שמואל אריה דורונבוש וגרו בבלגיה, שם נולדה בתם - רחל; אח"כ עברו לגור באנגליה. בסתיו תשל"ב עלו ארצה.

ה' רחל, נולדה בבלגיה, שם התחתנה עם ר' משה אדל מצרפת, עלו ארצה בשנת תש"ל, ויו"ח: מרדכי, שרה, חיים, שמואל אריה, דינה פייגא, נחמיה.

ה' ביילא נלב"ע באסרו חג השבועות תש"ן וממ"נ כנראה בבני ברק.

*

דיטל אשר ענזיל 2.0496 Deitel As'er Enzil

ה' אשר ענזיל, בן ר' שמואל (2.0514) וה' חיה פייגא (2.0499) דייטל. לא נודעו פרטים מתולדותיו. גוייס למחנות עבודה בהונגריה ועם נסיגת הנאצים מהונגריה הועבר למאוטהאוזן, שם גווע מאפיסת כוחות ביום י' באייר תש"ה, ימים מספר לפני שחרור המחנה.

*

דיטל ברוך אריה 2.0497 Deitel Baruch Arje

ר' ברוך אריה, בן ר' שמואל (2.0514) וה' חיה פייגא (2.0499) דייטל. לא נודעו פרטים מתולדותיו. מטעטש היגר לבלגיה ובעת השלטון הנאצי הסתתר בצרפת. לאחר מלחהעה"ש היגר לקנדה, אך כתבתו שם לא נודעה.

ר' ברוך אריה התחתן עם ה' מינדל, לבית ברנדסדורפר, ויו"ח: מלכה, גיטל.

*

דיטל דינה 2.0498 Deitel Dina

ה' דינה, בת ר' שמואל (2.0514) וה' חיה פייגא (2.0499) דיטל. נולדה בטעטש בערך בשנת תר"ס. בהיותה כבת 14 שנה טבעה בשטפון שהיה בטעטש.

*

דיטל חיה פייגא 2.0499 Deitel Chaja Feige

ה' חיה פייגא, לבית אינדיג, היתה כנראה בין בנות ישראל הראשונות שנולדו בטעטש. אם כי שמות הוריה לא נודעו, נודע כי היתה בת אחותו של ר' יצחק אהרן כ"ץ (1.0011) ואומצה על ידו. ה' חיה פייגא היתה אשתו השניה של ר' שמואל דייטל (2.0514). לא נודעו פרטים מתולדותיה. נלב"ע בר"ח מנחם אב תש"א וממ"נ בטעטש.

יו"ח של ה' חיה פייגא ור' שמואל: רשומים בסימן 2.0514.

*

דיטל חיים 2.0500 Deutel Chajim (Henrik)

ה' חיים, בן ר' שמואל (2.0514) וה' חיה פייגא (2.0499) דייטל. נולד בטעטש בשנת תרע"ה. לא נודעו פרטים מתולדותיו. גוייס למחנות עבודה ונשלח לאוקראינה (פלוגת עבודה מס' 1 מגדוד 5 - 105/1TMSZ); ב"הודעות מהונגריה" כתוב כי נעלם ב-15.1.43 בטערנאוואיע (Ternovoje). לא נודע מה עלה בגורלו לאחר שנעלם.

*

דיטל יהושע 2.0501 Deitel Jhos'ua

ה' יהושע, בן ר' שמואל (2.0514) וה' חיה פייגא (2.0499) דייטל. לא נודעו פרטים מתולדותיו. נספה בעת החורבן, אך לא נודע מתי והיכן נספה.

*

דיטל יוסף מרדכי 2.0502 Deitel Josef Mordchaj

ר' יוסף מרדכי, בן ר' שמואל (2.0514) וה' שיינדל (2.0512) דייטל. לא נודעו פרטים מתולדותיו. בסיון תש"ד גורש לבירקנאו ומשם הועבר למחנות רכוז, בהם נספה בסוף הקיץ תש"ד, אך לא נודע מתי בדיוק והיכן נספה.

ר' יוסף מרדכי היה נשוי פעמיים: אשתו הראשונה היתה ה' ליפשא (2.0505); אשתו השניה היתה ה' יענטא (2.0503).

יו"ח של ר' יוסף מרדכי וה' ליפשא: שיינדל (2.0513).

יו"ח של ר' יוסף מרדכי וה' יענטא: עזריאל מאיר (2.0509), נפתלי (2.0507).

*

דיטל יענטא 2.0503 Deitel Jente

ה' יענטא, אשתו השניה של ר' יוסף מרדכי דייטל (2.0502). לא נודעו פרטים מתולדותיה. נהרגה בבירקנאו בסיון תש"ד, עם ילדיהם: הרשומים בסימן 2.0502.

דייטל יצחק אייזיק יקותיאל 2.0504 Deitel Jizchak Eizik Jkutiel (Silu)

ר' יצחק אייזיק יקותיאל, בן ר' שמואל (2.0514) וה' חיה פייגא (2.0499) דייטל. לא נודעו פרטים מתולדותיו. היה במחנות עבודה בהונגריה ובמחנות רכוז בגרמניה, אך לא נודעו פרטים מקורותיו במחנות אלה. בקיץ תש"ה (כחדשיים לאחר סיום מלחהעה"ש) בהיותו בבודפשט העיד נגד הפושע הנאצי גארגאניי (גוידיץ') אוסקר (Görgényi [Gojdics] Oszkár), שפעל נגד היהודים בטעטש; העדות תתורגם לעברית ותפורסם בקובץ הזכרונות והעדויות. ר' יצחק אייזיק יקותיאל היגר לארה"ב, שם התחתן עם ה' ססיליה מיוצאי טרנסילבניה. בשנת תשמ"ה עלו ארצה. אין פרטים על יו"ח.

*

דייטל ליפשא 2.0505 Deitel Lips'e

ה' ליפשא, אשתו הראשונה של ר' יוסף מרדכי דייטל (2.0502). לא נודעו פרטים מתולדותיה. נלב"ע בגיל צעיר וממ"נ בטעטש. יו"ח של ה' ליפשא ור' יוסף מרדכי: שיינדל (2.0513).

*

דייטל משה דוד 2.0506 Deitel Mos'e Dawid

ר' משה דוד, בן ר' שמואל (2.0514) וה' חיה פייגא (2.0499) דייטל. לא נודעו פרטים מתולדותיו. היה במחנות עבודה בהונגריה, אך לא נודעו פרטים מקורותיו במחנות אלה. לאחר מלחהעה"ש היגר לארה"ב, אך כתבתו שם לא נודעה.

*

דייטל נפתלי 2.0507 Deitel Naftali

ה' נפתלי, בן ר' יוסף מרדכי (2.0502) וה' יענטא (2.0503) דייטל. לא נודעו פרטים מתולדותיו. נהרג בבירקנאו בסיון תש"ד.

*

דייטל נפתלי 2.0508 Deutel Naftali (Fülöp)

ר' נפתלי, בן ר' שמואל (2.0514) וה' חיה פייגא (2.0499) דייטל. נולד בטעטש בשנת תרס"ז. לא נודעו פרטים מתולדותיו. כשהתחתן עם ה' הענטשא, עבר מטעטש לגור באונגוואר. גוייס למחנות עבודה ונשלח לאוקראינא (פלוגת עבודה 108/6 TMSZ, יחידת הבסיס - מרכז גיוס 8) וב"הודעות מהונגריה" כתוב כי נעלם ב-31.3.43 בפוליאנקא (Poljanka). לא נודע מה עלה בגורלו לאחר שנעלם.

יו"ח של ר' נפתלי וה' הענטשא: יוסף יצחק, חיה פייגא. האשה והילדים נהרגו בבירקנאו בשנת תש"ד.

*

דייטל עזריאל מאיר 2.0509 Deitel Ezriel Meir

ה' עזריאל מאיר, בן ר' יוסף מרדכי (2.0502) וה' יענטא (2.0503) דייטל. נהרג בבירקנאו בסיון תש"ד.

*

דייטל עזריאל מאיר 2.0510 Deitel Ezriel Meir

ה' עזריאל מאיר, בן ר' שמואל (2.0514) וה' חיה פייגא (2.0499) דייטל. לא נודעו פרטים מתולדותיו. בשנת תש"א גוייס למחנות עבודה ונשלח לאוקראינא; בעת נסיגת הנאצים מאוקראינא הובל בצעדת מוות בכיוון אוסטריה, נהרג בר"ח אדר תש"ה לא רחוק מגבול אוסטריה-הונגריה.

*

דייטל צבי 2.0511 Deitel Cvi

ר' צבי, בן ר' שמואל (2.0514) וה' חיה פייגא (2.0499) דייטל. לא נודעו פרטים מתולדותיו. כשהתחתן עם ה' פערל, בת ר' מרדכי שמואל קליין מאונגוואר, עבר מטעטש לגור באונגוואר.

ה' פערל, אשתו הראשונה של ר' צבי, נהרגה בבירקנאו בשנת תש"ד, יחד עם ילדיהם: אלימלך, אהרן, מרדכי, דוד, מינדל, חוה.

לאחר שחרורו ממחנות הרכוז בגרמניה, גר ר' צבי בפראג, שם התחתן שנית עם ה' רעכל ונולד להם בן: שמואל מאיר; הילד נלב"ע בשנת תשי"א וממ"נ לא נודע.

אח"כ היגרו ר' צבי עם אשתו לארה"ב. לא נודע מתי נלב"ע, הובא למנ"ע בארי"י (לא נודע היכן).

*

דייטל שיינדל 2.0512 Deitel S'eindil

ה' שיינדל, היתה בת אחותה של ה' גנענדל כ"ץ (1.0013) ואומצה על ידה. ה' שיינדל היתה אשתו הראשונה של ר' שמואל דייטל (2.0514). לא נודעו פרטים מתולדותיה. נלב"ע בגיל צעיר וממ"נ בטעטש.

יו"ח של ה' שיינדל ור' שמואל: יוסף מרדכי (2.0502).

*

דיטל שיינדל 2.0513 Deitel S'eindil

ה' שיינדל, בת ר' יוסף מרדכי (2.0502) והי' ליפשא (2.0505) דייטל. נהרגה בבירקנאו בסיון תש"ד.

*

דיטל שמואל 2.0514 Deitel S'muel

ר' שמואל דייטל נולד בבונץ (ישוב בקרבת קלויזנבורג שבטרנסילבניה). הגיע לטעטש בגיל צעיר כדי ללמוד אצל הראב"ד של טעטש, מוהר"ר חנניה יום טוב ליפא טייטלבוים (2.0930). לא נודעו פרטים מתולדותיו. נהרג בבירקנאו בסיון תש"ד.

ר' שמואל היה נשוי פעמיים: אשתו הראשונה היתה ה' שיינדל (2.0512); אשתו השניה היתה ה' חיה פייגא (2.0499).

יו"ח של ר' שמואל וה' שיינדל: יוסף מרדכי (2.0502); יו"ח של ר' שמואל וה' חיה פייגא: ברוך אריה (2.0497), דינה (2.0498), היצל שרה (2.1757), צבי (2.0511), נפתלי (2.0508), יהושע (2.0501), עזריאל מאיר (2.0510), חיים (2.0500), אשר ענזיל (2.0496), משה דוד (2.0506), יצחק אייזיק יקותיאל (2.0504).

*

בטעטש היו כמה משפחות בשם דייטש, ולא היה קשר משפחתי ביניהן, ע"כ כדי לדעת את ההתייחסות של כל שם יש להשתמש בסימני הקשר.

*

דיטש יוסף 2.0515 Deic' Josef

ה' יוסף דייטש נולד בדעפאליע ביום י"ג אלול תרס"ג. לא נודעו פרטים מתולדותיו. לאחר שהתחתן עם ה' רוזא לבית דוידוביץ' (2.0519) עברו לגור בקליין טעטש, שם נולדו להם 3 ילדים ששמותיהם לא נודעו. בסיון תש"ד גורשו לבירקנאו; האשה והילדים נהרגו מיד בהגיעם שמה ואילו ה' יוסף הועבר לאחד המחנות המסונפים לאושוויץ. בעת פינוי מחנות אושוויץ בחורף תש"ה הועבר למאוטהאוזן והגיע שמה ב-23.2.45; לא נודע מה עלה בגורלו לאחר שהגיע למאוטהאוזן.

*

דיטש מאיר 2.0516 Deic' Meir

מו"ר הר"ר מאיר, בן הר"ר משה - הראב"ד של גאניץ' - ומרת מלכה דייטש. נולד בגאניץ' ביום ח' ניסן (לפי גרסא אחרת - נולד ביום ד' אייר) תר"ע. הגיע לטעטש בשנת תרצ"ד כשהתחתן עם ה' העניא כ"ץ (2.0520). פרטים מתולדותיו רשומים בספר "משנת בית אבא" ואכמ"ל. היה במחנות עבודה בהונגריה (שם היה רשום בשם המשפחה של אמו - הופמן - דבר זה התברר מגלויה שנשלחה מגיטו טעטש אל אחד מיוצאי טעטש שהיה יחד עם הר"ר מאיר באותה פלוגת עבודה). עלה ארצה בשנת תש"ח והתיישב בנתניה, בה כיהן כחבר הרבנות וממונה על מחלקת הכשרות בנתניה. נלב"ע ביום ז' אדר ב' תשכ"ב וממ"נ בנתניה.

יו"ח של הר"ר מאיר ורעייתו הראשונה ה' העניא: פריידא (2.0518).

לאחר מלחהעה"ש, כשנודע לו כי אשתו הראשונה נספתה, התחתן הר"ר מאיר שנית עם ה' בלומא, בת ר' מאיר שוורץ ממונקץ, ואלה יו"ח: משה, מרדכי דוד, מרים מלכה. ה' בלומא (שושנה) נלב"ע ביום כ"ב מנחם אב תשמ"ט וממ"נ בנתניה.

הר"ר משה דייטש, בן הר"ר יהודה יואל - הראבדק"ק גאניטש - היו לו קשרים משפחתיים ועניניים עם קהילת טעטש והיה בא לטעטש מדי פעם בפעם. בספר "משנת בית אבא" שהו"ל בנו ר' יהודה יואל בארה"ב - ישנו תצלום של גלויית דאר שנכתבה ע"י הר"ר משה בהיותו בטעטש באחד מביקוריו שם (חותמת הדאר על הגלויה היא מהדאר בטעטש). בספר הנ"ל ישנם פרטי תולדותיהם של הר"ר משה ובני ביתו ואכמ"ל.

הר"ר משה, נולד באר"י, התחתן עם ה' טובה לבית ורטהיימר, ויו"ח: הלל, עדינה, מרדכי, רבקה, יואל, יוסף, יהושע, אהרן, ישראל;

ר' מרדכי דוד, נולד באר"י, התחתן עם ה' אסתר לבית גרוס, ויו"ח: מלכה, רחל לאה, יהודה יואל, פנינה, יצחק אהרן;

ה' מרים מלכה, נולדה באר"י, התחתנה עם ר' אלחנן ליבוביץ', ויו"ח: מאיר, פנינה, אליהו, אברהם, משה.

*

דיטש מוריץ ??? Deutsch Moric שם זה כפי שרשום בכותרת בלועזית מופיע ב"הודעות מהונגריה" עם פרטים נוספים כלהלן: נולד ב-1908 בטעטש; יחידת הבסיס - מרכז גיוס מס' 171; יחידה צבאית - פלוגת עבודה TMSZ 108/58; נעלם ב-28.1.43 בנובי אוסקול Novij Oszkol. לא נודעו פרטים נוספים על הנ"ל ועל משפחתו בטעטש ומה עלה בגורלו לאחר שנעלם.

*

דייטש עקיבא ??? ר' עקיבא דייטש גר בטעטש בסוף המאה הקודמת ובהתחלת המאה הנוכחית לספה"כ, לפחות במשך 8 שנים; דבר זה מתברר מתוך כך ששמו רשום ברפרנמ"ט עה"ס: "נהרי אפרסמון" תרנ"ח, "עצי העולה" (ח"ב) תרנ"ט, "בית היוצר" (שו"ת) תרס"ב, "כולם אהובים" תרס"ו. לא נודע מתי בדיוק ומאין הגיע לטעטש, כמה זמן נשאר לגור שם, מתי ולאן עבר מטעטש. כ"כ לא נודעו פרטים על משפחתו בטעטש.

*

דייטש פריידא 2.0518 Deic' Freide

ה' פריידא, בת מו"ר הר"ר מאיר (2.0516) וה' העניא (2.0520) דייטש. נהרגה בבירקנאו בסיון תש"ד.

*

דייטש רחל ??? שם זה והכתובת - רחובות נרשמו באחת מרשימות המשתתפים בכנסים הראשונים של יוצאי טעטש בישראל. לא נודעו פרטים נוספים על הנ"ל ועל משפחתה בטעטש.

*

דייטש (דודוביץ') רוזא 2.0519 Deic' (Dawidovic') Roza

ה' רוזא, לבית דודוביץ', אשת ה' יוסף דייטש (2.0515) מקליין טעטש. לא נודעו פרטים מתולדותיה. נהרגה בבירקנאו בסיון תש"ד, עם 3 ילדיהם ששמותיהם לא נודעו.

*

דייטש (כ"ץ) העניא 2.0520 Deic' (Katz) Henja

ה' העניא, בת ר' בן-ציון (2.1054) וה' שרה (2.1089) כ"ץ, אשתו הראשונה של מו"ר הר"ר מאיר דייטש (2.0516). לא נודעו פרטים מתולדותיה. נהרגה בבירקנאו בסיון תש"ד, עם בתם פריידא (2.0518).

*

דימונד (הרשקוביץ') שרה 2.0521 Diamond (Hers'kovic') Sara

ה' שרה, בת ר' יחיאל מעכל (2.0656) וה' רבקה (2.0716) הרשקוביץ'. לא נודעו פרטים מתולדותיה וגם לא מקורותיה בעת החורבן. לאחר מלחהעה"ש התחתנה עם ה' זיק דימונד; היגרו לארה"ב.

*

דיין (שמשוביץ') בלנקא 2.0522 Dajan (S'ims'ovic') Blanka

ה' בלנקא, בת ר' יוסף משה (2.2148) וה' חיה (2.2154) שמשוביץ'. לא נודעו פרטים מתולדותיה. היתה במחנות רכוז בגרמניה והשם שלה מופיע ברשימת שארית הפליטה בזאלצווידל. עלתה ארצה בקיץ תש"ט. התחתנה עם ה' שמעון דיין, מיוצאי מצרים, ויו"ח: רות, חיה, אברהם.

ה' רות, נולדה בארי"י;

ה' חיה, נולדה בארי"י;

ה' אברהם, נולד בארי"י, התחתן עם ה' אורלי, ויו"ח: רחל, נתנאל.

*

דירנפלד (טבק) פרידא 2.0523 Direnfeld (Tabák) Freide

ה' פרידא, בת מו"ר ר' משה דוד (2.0919) וה' העניא רחל (2.0922) טבק. לא נודעו פרטים מתולדותיה. היתה במחנות רכוז בגרמניה והשם שלה מופיע ברשימת שארית הפליטה בזאלצווידל. לאחר מלחהעה"ש התחתנה עם ר' אברהם ישי דירנפלד מסומבוטהעי (Szombathely) וגרו שנים מספר בבלגיה עד עלייתם ארצה בשנת תשל"ו.
אין פרטים על יו"ח, הגרים בתפוצות.

*

דסקלוביץ' ברוך 2.0524 Daskalovic' Baruch (Buci)

ה' ברוך, בן ר' עזרא (2.0526) וה' בתיה (2.0527) דסקלוביץ'. הגיע לטעטש עם הוריו מטרעסיף. לא נודעו פרטים מתולדותיו ומקורותיו בעת החורבן. לאחר מלחהעה"ש התחתן עם בת משפחת קולר מבודפשט ובחורף תש"ט עלו ארצה. כעבור שנים מספר יצאו לארה"ב, גרים בניו ג'רסי.

*

דסקלוביץ' משה 2.0525 Daskalovic' Mos'e

ה' משה, בן ר' עזרא (2.0526) וה' בתיה (2.0527) דסקלוביץ'. הגיע לטעטש עם הוריו מטרעסיף. לא נודעו פרטים מתולדותיו וגם לא מקורותיו בעת החורבן. לאחר מלחהעה"ש התחתן עם ה' זיסל שיובץ' (2.0528) ובחורף תש"ט עלו ארצה.

יו״ח של ה׳ משה והי זיסל: אליעזר.
ה׳ אליעזר, נולד באר״י, התחתן עם ה׳ כרמית לבית חיו, ויו״ח: ליאת, שרון, ענת.

*

דסקלוביץ׳ עזרא 2.0526 Daskalovic' Ezra (Emil)

ר׳ עזרא, בן ר׳ אברהם אבא והי רבקה דסקלוביץ׳. נולד בטרעסיץ ביום כ״ח מנחם אב תרמ״ח. פרטים מתולדותיו רשומים וערוכים ויופיעו בקובץ הזכרונות והעדויות. הגיע לטעטש בשנת תרפ״ח כמנהל מחלקה במשרדי מינהל הנפה (okresny urad) והיה יהודי בודד בתפקיד בכיר כזה במשרדי נפת טעטש. היה יו״ר מועצת הפיקוח של האגודה היהודית לאשראי בטעטש וחתום על המאזנים של אגודה זו ל-31.12.35, ל-31.12.36 ול-31.12.37. נהרג בבירקנאו בסיון תש״ד.
יו״ח של ר׳ עזרא ורעייתו ה׳ בתיה (2.0527): דרעזיל (2.0764), יוסף (2.0530), יצחק אייזיק (2.0532), יעקב אליעזר (2.0531), משה (2.0525), ברוך (2.0524), רבקה (2.0597), לאה (2.2047). לר׳ עזרא היתה בטעטש אחות, והיא - ה׳ חיה לב (2.1100).

*

דסקלוביץ׳ (כהנא) בתיה 2.0527 Daskalovic' (Kahan) Batja

ה׳ בתיה, לבית כהנא מביסטרא שבנפת ווישעווע, אשת ר׳ עזרא דסקלוביץ׳ (2.0526). לא נודעו פרטים מתולדותיה. הגיעה לטעטש עם משפחתה בשנת תרפ״ח. נהרגה בבירקנאו בסיון תש״ד. יו״ח של ה׳ בתיה ור׳ עזרא: רשומים בסימן 2.0526.

*

דסקלוביץ׳ (שיוביץ׳) זיסל שולמית 2.0528 Daskalovic' (S'ijovic') Zisl S'ulamit

ה׳ זיסל, בת ר׳ אליעזר (2.2041) והי פעסל (2.2049) שיוביץ׳. לא נודעו פרטים מתולדותיה. היתה במחנות רכוז בגרמניה. לאחר מלחהעה״ש התחתנה עם ה׳ משה דסקלוביץ׳ (2.0525). עלתה ארצה בשנת תש״ט.
יו״ח של ה׳ זיסל שולמית והי משה: אליעזר.

*

דקל (אושר) אלה 2.0529 Dekel (Braun, Us'er) Ella

ה׳ אלה, בת ר׳ שמואל (2.0078) והי בראנא (2.0065) אושר. לא נודעו פרטים מתולדותיה. היתה במחנות רכוז בגרמניה והשם שלה מופיע ברשימת שארית הפליטה בזאלצווידל. היתה בין המעפילים ב״לה ספציה״ ועלתה ארצה בשנת תש״ו. ה׳ אלה התחתנה עם ה׳ יעקב אליעזר דקל (2.0531) ויצאו לארה״ב, גרים בפורסט הילס. ה׳ אלה מסרה עדות בארה״ב על קורותיה בתקופה שהיתה במחנות רכוז בגרמניה; העתק מהעדות הכתובה באנגלית טרם תורגם לעברית.

*

דקל (דסקלוביץ׳) יוסף 2.0530 Dekel (Daskalovic') Josef

ה׳ יוסף, בן ר׳ עזרא (2.0526) והי בתיה (2.0527) דסקלוביץ׳. הגיע לטעטש עם הוריו מטרעסיץ. פרטים מתולדותיו רשומים וערוכים ויופיעו בקובץ הזכרונות והעדויות. היה פעיל בתנועת תורה ועבודה בטעטש ואח״כ בהנהגת תנועה זו בצ׳כוסלובקיה. בהיותו בהכשרה לקראת עלייתו ארצה התחתן עם ה׳ עטרה מסעליש והצטרפו לקבוצת מעפילים שהיו באנייה ״פאטריה״; בהיותם ב״פאטריה״ נולדה בתם הבכורה; גם הסיפור על עלייתם ב״פאטריה״ יפורסם בבוא העת.
יו״ח של ה׳ יוסף והי עטרה: צפורה, אברהם, בתיה.
ה׳ צפורה, נולדה באניית המעפילים ״פאטריא״, עלתה ארצה עם הוריה, התחתנה עם ה׳ יעקב לוינגר מהונגריה, ויו״ח: משה, סיגלית, לימור;
ה׳ אברהם, נולד באר״י, התחתן עם ה׳ יעל לבית בירנבוים, ויו״ח: הילה, גיא חיים, ניב;
ה׳ בתיה, נולדה באר״י, התחתנה עם ה׳ אריה אריאלי, ויו״ח: יעל, אמנון, אסף, אפרת, רעות.

*

דקל (דסקלוביץ׳) יעקב אליעזר 2.0531 Dekel (Daskalovic') Jakov Eliezer (Ludvig)

ה׳ יעקב אליעזר, בן ר׳ עזרא (2.0526) והי בתיה (2.0527) דסקלוביץ׳. הגיע לטעטש עם הוריו מטרעסיץ. לא נודעו פרטים מתולדותיו. היה במחנות עבודה בהונגריה. לאחר מלחהעה״ש היה בצ׳כוסלובקיה, בחורף תש״ט עלה ארצה. ה׳ יעקב אליעזר יצא לארה״ב ולאחר מלחמת ששת הימים בא ארצה להתחתן עם ה׳ אלה אושר (2.0529) ושניהם יצאו לארה״ב, גרים בפורסט הילס. ה׳ יעקב אליעזר מסר עדות בארה״ב על קורותיו בתקופה שהיה במחנות עבודה בהונגריה; העתק מהעדות הכתובה באנגלית נמצא בידי, אך טרם תורגמה לעברית.

*

דקל (דסקלוביץ׳) יצחק אייזיק 2.0532 Dekel (Daskalovic') Jizchak Eizik

ה׳ יצחק אייזיק, בן ר׳ עזרא (2.0526) והי בתיה (2.0527) דסקלוביץ׳. הגיע לטעטש עם הוריו מטרעסיץ. לא נודעו פרטים מתולדותיו ומקורותיו בעת החורבן, גם מועד עלייתו ארצה לא נודע. התחתן עם ה׳ הלנה, מעולי צ׳כוסלובקיה, ויו״ח: רות, משה.

ה' רות, נולדה בארי"י, התחתנה עם ה' שלום מזרחי, ויו"ח: בועז, אמיר, גיא.
ה' משה, נולד בארי"י.

*

דרימר גבריאל ז"ז ברשימת יוצאי טעטש בארה"ב מופיע: Drimmer Gabriel והכתובת - Oceanside,N.Y. לא נודעו פרטים נוספים עליו ועל משפחתו בטעטש.

*

דרך (וידר) חנה ביילא 2.0533 Drach (Wider) Chana Beile

ה' חנה ביילא, בת ר' מאיר מנחם (2.0748) וה' מרים (2.0754) וידר. נולדה בטעטש ועברה עם הוריה לטרנסילבניה סמוך למלחהעה"ר. לא נודעו פרטים מתולדותיה. כשהתחתנה עם ר' מנחם דרך עברה לגור במעדיעש. ה' חנה ביילא נספתה בעת החורבן, אך לא נודע מתי והיכן נספתה.
ר' מנחם דרך היה שו"ב ושו"צ במעדיעש; נספה בעת החורבן, אך לא נודע מתי והיכן נספה.
יו"ח של ה' חנה ביילא ור' מנחם: שמואל אלכסנדר, הדה; שמות נוספים לא נודעו.
ר' שמואל אלכסנדר עלה ארצה זמן קצר לפני שפרצה מלחהעה"ש. התחתן עם ה' חיה קלרה ויו"ח: מנחם, חנה.
ה' הדה עלתה ארצה בשנת תש"ו..התחתנה עם ר' דניאל הרטמן ויו"ח: מנחם יהושע, חנה, עמליה.

*

דרכסלר חוה 2.0534 Drexler Chawa

ה' חוה, בת ר' ישראל (2.0535) וה' פערל (2.0536) דרכסלר. נולדה בטעטש בחורף תש"ג. נהרגה בבירקנאו בסיון תש"ד.

*

דרכסלר ישראל 2.0535 Drexler Jisrael

ר' ישראל דרכסלר הגיע לטעטש בערך בשנת תש"א ממרכז הונגריה כשהתחתן עם ה' פערל מגיד (2.0536). לא נודעו פרטים מתולדותיו. בסיון תש"ד גורש לבירקנאו, משם הועבר למחנות רכוז בגרמניה, בהם נספה, אך לא נודע מתי והיכן נספה.
יו"ח של ר' ישראל וה' פערל: חוה (2.0534).

*

דרכסלר (מגיד) פערל (פירי) 2.0536 Drexler (Magid) Perl (Piri)

ה' פערל, בת ר' צבי חיים (2.1298) וה' רייזל זלאטא (2.1300) מגיד, אשת ר' ישראל דרכסלר (2.0535). לא נודעו פרטים מתולדותיה. נהרגה בבירקנאו בסיון תש"ד, עם בתם חוה (2.0534).

*

דרסלר יצחק צבי 2.0537 Dresler Jizchak Cvi

ר' יצחק צבי דרסלר הגיע לטעטש עם משפחתו מקולודנא בעשור האחרון שלפני החורבן. לא נודעו פרטים מתולדותיו. נספה בעת החורבן, אך לא נודע מתי והיכן נספה.
יו"ח של ר' יצחק צבי ורעייתו ה' הענצ'א (2.0538): רבקה (2.1945), מלכה (2.1763), משה יהודה, חיים אשר, ישראל.

*

דרסלר (ברקוביץ') הענצ'א 2.0538 Dresler (Berkovic') Henc'e

ה' הענצ'א הגיעה לטעטש עם משפחתה מקולודנא בעשור האחרון שלפני החורבן. לא נודעו פרטים מתולדותיה, מלבד זה שהיתה נשואה פעמיים: בעלה הראשון היה ר' שלמה ברקוביץ' מבושטינא שנלב"ע בגיל צעיר; בעלה השני היה ר' יצחק צבי דרסלר (2.0537).
יו"ח של ה' הענצ'א ור' שלמה: לאה (2.0334), רויזא (2.0337).
יו"ח של ה' הענצ'א ור' יצחק צבי: רבקה (2.1945), מלכה (2.1763), משה יהודה, חיים אשר, ישראל.
ה' הענצ'א נהרגה בבירקנאו בסיון תש"ד; יחד אתה נהרגו 3 ילדיהם - ישראל, חיים אשר, משה יהודה.

*

ה

*

הגדו"ש אישטוואן 2.0539 Hegedüs István

ד"ר אישטוואן, בן ד"ר הנריך הגדו"ש (2.0540). לא נודעו פרטים מתולדותיו, מלבד זה שהיה עו"ד. לא נודע מה עלה בגורלו בעת החורבן.
שמות אשתו וילדיו של ד"ר אישטוואן הגדוש לא נודעו ולא נודע מה עלה בגורלם בעת החורבן.

*

הגדו"ש הנריך 2.0540 Hegedüs Henrich

ד"ר הנריך הגדו"ש היה עו"ד ומלבד זה לא נודעו פרטים מתולדותיו, גם לא נודע מתי ומאין הגיע לטעטש. באלב"א רואים באחד התצלומים את ד"ר הגדו"ש בהגיעו לבירקנאו, זמן קצר לפני שנהרג שם בסיון תש"ד.
שם אשתו של ד"ר הנריך הגדוש לא נודע ולא נודעו פרטים מתולדותיה. נהרגה בבירקנאו בסיון תש"ד.
יו"ח של ד"ר הנריך ושל רעייתו: פאל (2.0541), אישטוואן (2.0530), בת ששמה לא נודע וגם לא נודע מה עלה בגורלה בעת החורבן.

*

הגדו"ש פאל 2.0541 Hegedüs Pál

ד"ר פאל, בן ד"ר הנריק הגדוש (2.0540), היה עו"ד ושמו מופיע ברשימות תורמים מטעטש לקק"ל, מלבד זה לא נודעו פרטים מתולדותיו. בעת הקמת הגיטו בטעטש, קבל רשות לעזוב את טעטש ולעבור לבודפשט, כגמול על פעילותו לטובת ההונגרים בתקופת השלטון הצ'כי בטעטש. לא נודע מה עלה בגורלו לאחר שעבר מטעטש לבודפשט.
שמות אשתו וילדיו של ד"ר פאל הגדוש לא נודעו וגם לא נודע מה עלה בגורלם בעת שלטון הנאצים בהונגריה.

*

הובר יוזף יוז Huber József שם זה כפי שרשום בכותרת בלועזית מופיע ב"הודעות מהונגריה" עם פרטים נוספים כלהלן: נולד ב-19.8.1917 בטעטש; שם אמו - פולק סרנא (Pollák Szeréna); קרוב משפחה - הובר יני' (Huber Jenö); מקום מגוריו (לפני הגיוס) - סטמר (Szatmár, Báthory u.8); יחידת הבסיס - מרכז גיוס 75; נעלם ב-4.12.43 אי שם באוקראינא. לא נודעו פרטים נוספים עליו ועל משפחתו בטעטש, לא נודע מתי עבר מטעטש לגור בסטמר ולא נודע מה עלה בגורלו לאחר שנעלם.

*

הובר יום טוב ליפא 2.0542 Huber Jom-Tov Lipa

ה' יום טוב ליפא, בן ר' שלמה (2.0545) וה' עטל (2.0547) הובר. נולד בטעטש ביום כ"ו סיון תרפ"ב. קצת פרטים מתולדותיו רשומים, אך עדיין לא ערוכים. היה במחנות עבודה בהונגריה. היה בין הראשונים משארית הפליטה שעלו ארצה בשנת תש"ה. התחתן עם ה' זהבה, ויו"ח: לאה, נתליה, מיכל.
ה' לאה, נולדה בארי"י, התחתנה עם ה' בני סגל מיוצאי רומניה, ויו"ח: ירון, יצחק, גיל, שי;
ה' נתליה, נולדה בארי"י, התחתנה עם ה' עמרם גולן, ויו"ח: נמרוד, אפרת, ורד;
ה' מיכל, נולדה בארי"י.
ה' יום טוב ליפא נלב"ע ביום ח' אדר תש"ין וממ"נ בחדרה.

*

הובר נפתלי 2.0543 Huber Naftali

ה' נפתלי, בן ר' שלמה (2.0545) וה' עטל (2.0547) הובר. קצת פרטים מתולדותיו רשומים, אך עדיין לא ערוכים. נספה בעת צעדת מוות אי שם בגרמניה, זמן קצר לפני השחרור.

*

הובר צבי 2.0544 Huber Cvi

ה' צבי, בן ר' שלמה (2.0545) וה' עטל (2.0547) הובר. קצת פרטים מתולדותיו רשומים, אך עדיין לא ערוכים. עם פרוץ מלחהעו"ש עלה ארצה באניית המעפילים "אטלנטיק" ונעצר ע"י האנגלים. ה' צבי התחתן עם ה' שולמית לבית חוואט, מעולי דנציג, ויו"ח: עתליה, מרדכי, מרים.
ה' עתליה, נולדה בארי"י, התחתנה עם ה' אליהו ברנע, ויו"ח: אילנית, טל, שרון;
ה' מרדכי, נולד בארי"י, התחתן עם ה' עליזה לבית שמואל, ויו"ח: חן, רן, הדר;
ה' מרים, נולדה בארי"י, התחתנה עם ה' יעקב ולטוך, ויו"ח: עינת, איה, מור.

הובר שלמה 2.0545 Huber S'lomo

ר' שלמה, בן ר' מנחם מענדל וה' רייזל הובר מבערעבעשט שבדרום מרמורוש, הגיע לטעטש סמוך למלחהעה"ר כשהתחתן עם ה' עטל אושר (2.0547). פרטים מתולדותיו רשומים, אך עדיין לא ערוכים. נהרג בבירקנאו בסיון תש"ד.
יו"ח של ר' שלמה וה' עטל: עלקא (2.0712), שרה (2.1546), צבי (2.0544), שמעון (2.0546), שושנה (2.1869), יום טוב ליפא (2.0542), נפתלי (2.0543).

*

הובר שמעון 2.0546 Huber S'imon

ה' שמעון, בן ר' שלמה (2.0545) וה' עטל (2.0547) הובר. לא נודעו פרטים מתולדותיו. זמן קצר לפני שפרצה מלחהעה"ש עלה ארצה. ה' שמעון התחתן עם ה' נחמה, ויו"ח הם: שלמה, יעל.

*

הובר (אושר) עטל 2.0547 Huber (Us'er) Etel

ה' עטל, בת ר' אשר יעקב (2.0064) וה' רבקה (2.0075) אושר, אשת ר' שלמה הובר (2.0545). לא נודעו פרטים מתולדותיה. נהרגה בבירקנאו בסיון תש"ד.
יו"ח של ה' עטל ור' שלמה: רשומים בסימן 2.0545.

*

הולנדר אשר אנשיל יעקב 2.0548 Holender As'er Ans'il Jakov (Jenö)

ה' אשר אנשיל יעקב, בן ר' מנחם מענדל (2.0550) וה' ייטא ביילא (2.0553) הולנדר. לא נודעו פרטים מתולדותיו. היה במחנות רכוז בגרמניה. לאחר מלחהעה"ש היגר לארה"ב עם אשתו ה' ארז'בט (2.0553), גרים בניו-יורק.

*

הולנדר דב בערל 2.0549 Holender Dov Berl (Béla)

ה' דב בערל, בן ר' מרדכי הולנדר (2.0551). לא נודעו פרטים מתולדותיו וגם לא נודע מה עלה בגורלו בעת החורבן.

*

הולנדר מנחם מענדל 2.0550 Holender Mnachem Mendel

ר' מנחם מענדל, בן ר' שלמה וה' חנה הולנדר, הגיע לטעטש כנראה כשהתחתן עם ה' ייטא ביילא כ"ץ (2.0553), שנים מספר לפני מלחהעה"ר. לא נודע מאין הגיע ולא נודעו פרטים מתולדותיו. נהרג בבירקנאו בסיון תש"ד.
יו"ח של ר' מנחם מענדל וה' ייטא ביילא: אשר אנשיל יעקב (2.0548), אירנא (2.1334), מרגרט (2.1463).
לר' מנחם מענדל היה בטעטש אח, והוא - ר' מרדכי הולנדר (2.0551).

*

הולנדר מרדכי 2.0551 Holender Mordchaj

ר' מרדכי, בן ר' שלמה הולנדר, נולד בר"ח מרחשון תרנ"ו, אך לא נודע היכן נולד. לא נודעו פרטים מתולדותיו ולא נודע מתי ומאין הגיע לטעטש. היה במחנות רכוז בשלזיא ובעת פינוי המחנות האלה בחורף תש"ה הצליח להתחמק מהעברתו למחנות בגרמניה ושוחרר ע"י הצבא הרוסי. לאחר השחרור הגיע לרומניה (שמו מופיע ברשימת פליטים שנרשמו בבוקרסט באפריל 1945) אח"כ היגר לאחת מארצות המערב. עלה ארצה בסתיו תשל"ג ונכנס לבית אבות בנתניה, בו היה עד שנלב"ע ביום י"ג אדר ב' תשל"ג, ממ"נ בנתניה.
שם אשתו הראשונה של ר' מרדכי לא נודע וכ"כ לא נודעו פרטים מתולדותיה; נספתה בעת החורבן, אך לא נודע מתי והיכן נספתה.
יו"ח של ר' מרדכי ושל רעייתו הראשונה: דב בערל (2.0549), חנה (2.2190).
לר' מרדכי היה בטעטש אח, והוא - ר' מנחם מענדל הולנדר (2.0550).

*

הולנדר (כ"ץ) ייטא ביילא 2.0552 Holender (Katz) Jite Beile

ה' ייטא ביילא, בת ר' יהודה אריה לייב (2.1063) וה' אלטא פריידא (2.1049) כ"ץ - אשת ר' מנחם מענדל הולנדר (2.0550). לא נודעו פרטים מתולדותיה. נהרגה בבירקנאו בסיון תש"ד.
יו"ח של ה' ייטא ביילא ור' מנחם מענדל: רשומים בסימן 2.0550.

*

הולנדר (סטרולוביץ') ארז'בט 2.0553 Holender (Strulovic') Erzsébet

ה' ארז'בט (שמה העברי לא נודע), לבית סטרולוביץ' (מסולוטפינא?), אשת ר' אשר אנשיל יעקב הולנדר (2.0548) הגיעה

לטעטש עם נישואיה סמוך למלחהעה"ש. לא נודעו פרטים מתולדותיה. היתה במחנות רכוז בגרמניה. לאחר מלחהעה"ש היגרה, עם בעלה לארה"ב.

*

הולנדר (פריד, וידר) שרה 2.0554 Holender (Frid, Wider) Sara

ה' שרה, בת ר' מאיר מנחם (2.0748) וה' מרים (2.0754) וידר. נולדה בטעטש ועברה עם הוריה לטרנסילבניה סמוך למלחהעה"ר. כשהתחתנה עם ר' מנחם פריד, עברה לגור באחד הישובים שבסביבת מישקולץ בהונגריה. עלתה ארצה עם משפחתה בשנת תרצ"ד. ה' שרה התאלמנה בגיל צעיר וגידלה לבד את ילדיה לשם ולתפארת.

יו"ח של ה' שרה ור' מנחם: סערל-אדית, בריינדל-ברכה, שושנה, רחל, חיים.

ה' סערל-אדית, נולדה בהונגריה, עלתה ארצה עם הוריה. התחתנה עם ה' אליעזר שלו (פרידמן), ויו"ח: מרים, עמנואל.

ה' ברייגדל-ברכה, נולדה בהונגריה, עלתה ארצה עם הוריה. התחתנה עם פרופ' נחום קריסטיאנפולר, ויו"ח: אלכסנדר, עמנואל.

ה' שושנה, נולדה בהונגריה, עלתה ארצה עם הוריה. התחתנה עם ה' משה שיטאי, ויו"ח - עמית חי.

ה' רחל, נולדה בהונגריה, עלתה ארצה עם הוריה. התחתנה עם ה' שמואל מורשת, ויו"ח: יעל, עמיחי;

ה' חיים, נולד בארי"י, בהיותו כבן 20 שנה חלה קשות ויצא לטפול רפואי באנגליה, שם נלב"ע בשנת תשי"ז.

לאחר שהבן - חיים - נלב"ע, התחתנה ה' שרה שנית עם ה' הולנדר, אך כעבור שנים מספר נלב"ע ה' הולנדר.

*

הולצר (הופמן) פערל 2.0555 Holcer (Hofman) Perl

ה' פערל, בת ר' צבי (2.0561) וה' אסתר (2.0570) הופמן. לא נודעו פרטים מתולדותיה. היתה במחנות רכוז בגרמניה. לאחר מלחהעה"ש התחתנה עם ר' שמואל הולצר מטרנסילבניה, ובסתיו תשי"ט עלו ארצה.

יו"ח של ה' פערל ור' שמואל: צבי, יצחק אייזיק.

ה' צבי, נולד ברומניה, עלה ארצה עם הוריו, התחתן עם ה' רבקה לבית לוי, ולהם בת - אסתר;

ה' יצחק אייזיק, נולד ברומניה, עלה ארצה עם הוריו, התחתן עם ה' אסתר לבית ורטהיימר.

*

הופמן אריה (שאול?) 2.0556

ה' אריה, בן ר' יחיאל מעכל (2.0560) וה' פייגא (2.0560) הופמן. לא נודעו פרטים מתולדותיו, מלבד אלה הרשומים בספר יזכור לחללי מלחמת השחרור (עמ' 246) בהוצאת משרד הבטחון (לא ברור מדוע נרשם באותו ספר בשם הופמן שאול ולא הופמן אריה).

*

Hofman Bela ??? הופמן בלא השם הזה כפי שרשום בכותרת בלועזית מופיע ברשימת פליטים שנרשמו בבוקרסט באפריל 1945; ע"י השם רשום: שנת לידה - 1920, מקום מוצא - טעטש. לא נודעו פרטים נוספים עליו (עליה) ועל משפחתו (משפחתה) בטעטש.

*

הופמן דוד 2.0557 Hofman Dawid

ר' דוד, בן ר' יחיאל מעכל (2.0560) וה' פיגא (2.0568) הופמן. לא נודעו פרטים מתולדותיו, לא נודעו פרטים מקורותיו בעת החורבן וגם לא נודע מתי עלה ארצה.

שם רעייתו של ר' דוד הופמן לא נודע, אבל נודע כי היא מיוצאי איטליה. לר' דוד ורעייתו ישנה בת ושמה - צפורה שמחה.

*

הופמן חיים 2.0558 Hoffmann Chajim (Károly)

ה' חיים, בן ר' צבי (2.0561) וה' אסתר (2.0570) הופמן. נולד בשנת תרע"ה בטעטש. לא נודעו פרטים מתולדותיו. שמו מופיע ברפרנמ"ט עה"ס "אבן בוחן" תרצ"א וע"י שמו רשום שהוא לומד בישיבת הנושביץ. היה בין המגויסים הראשונים למחנות עבודה ונשלח לאוקראינא (פלוגת עבודה 105/2TMSZ, יחידת הבסיס - מרכז גיוס מס' 37), וב"הודעות מהונגריה" כתוב כי נעלם ב-15.1.43 בטערנאוואיע (Ternovoje). לא נודע מה עלה בגורלו לאחר שנעלם.

*

הופמן טאובע שרה 2.0559 Hofman Taube Sara

ה' טאובע שרה, בת ה' צבי (2.0562) וה' דרעזיל (2.0567) הופמן. לא נודעו פרטים מתולדותיה. נהרגה בבירקנאו בסיון תש"ד והיא אז כבת 10 שנים.

*

הופמן יחיאל מעכל 2.0560 Hofman Jchiel Mechl

ר' יחיאל מעכל הופמן הגיע לטעטש כנראה סמוך למלחע"ר, כשהתחתן עם ה' פייגא ליבוביץ' (2.0568). לא נודע מאין הגיע ולא נודעו פרטים מתולדותיו. ר' יחיאל מעכל היה מוכר יותר בטעטש עפ"י עיסוקו "מעכל דער מלמד", כי מלמד דרדקי היה עיסוקו. ר' יחיאל מעכל נלב"ע סמוך למלחע"ש וממ"נ בטעטש.

יו"ח של ר' יחיאל מעכל וה' פייגא: דוד (2.0557), אריה (2.0556), צבי (2.0565); עוד בנים ובנות ששמותיהם לא נודעו - מהם גדולים מאלה המוזכרים כאן ולא נודע מה עלה בגורלם בעת החורבן וכ"כ קטנים מאלה המוזכרים כאן ונהרגו בבירקנאו בסיון תש"ד.

*

הופמן ליוש ??? Hoffmann Lajos השם הזה כפי שרשום בכותרת בלועזית מופיע ברשימת פליטים שנרשמו בבוקרסט באפריל 1945. ע"י השם רשום: שנת לידה - 1918, מקום מוצא - טעטש. לא נודעו פרטים נוספים עליו.

*

הופמן פרנציסקא ??? ברשימת יוצאי טעטש בקנדה מופיע: Hoffman Franciska והכתובת: Montreal,Canada. לא נודעו פרטים נוספים עליה ועל משפחתה בטעטש.

*

הופמן צבי (הערשל) 2.0561 Hofman Cvi (Hers'l)

ר' צבי הופמן הגיע לטעטש כנראה כשהתחתן עם ה' אסתר שטל (2.0570). לא נודע מתי ומאין הגיע ולא נודעו פרטים מתולדותיו. בחורף תש"ד חלה ונזקק לאשפוז בבי"ח בבודפשט, בו היה עד שנלב"ע; ממ"נ בבודפשט.

יו"ח של ר' צבי וה' אסתר: חיים (2.0558), פרידא (2.1275), פערל (2.0555). עוד בנים ובנות ששמותיהם לא נודעו ולא נודע מה עלה בגורלם בעת החורבן.

אחת הבנות - כנראה הבכורה - אשר שמה לא נודע, עברה מטעטש לגור בסלובקיה(?), לאחר נישואיה; לא נודע מה עלה בגורלה בעת החורבן. גם לא נודעו שמות בעלה ויו"ח ומה עלה בגורלם בעת החורבן; אחד הבנים של אותה בת, ושמו חיים, בא לטעטש סמוך למלחהע"ש ונשאר בטעטש עד הגירוש לבירקנאו בסיון תש"ד, לא נודע מה עלה בגורלו בהגיעו לבירקנאו.

בארה"ב נמצא אחד הנכדים של ר' צבי וה' אסתר ושמו זוסיא אריה ורצברגר, אך לא נודע אילן היוחסין בין ר' צבי ונכד זה, אשר הנו כנראה גם נכד של ר' דוד יצחק ורצברגר (2.0834).

עם מסירת החומר של קובץ זה לדפוס נתקבלו עוד שמות 3 בנים של ר' צבי וה' אסתר: זאב-וולף (ייתכן ושמו המלא היה שמעיה זאב), שמואל יוסף, זוסיא אריה - שלושתם ניספו בעת החורבן, אך לא נודע מתי והיכן ניספו, כשם שלא נודעו פרטים מתולדותיהם.

*

הופמן צבי (הרמן) 2.0562 Hofman Cvi (Herman)

ה' צבי, בן ר' יצחק אייזיק הופמן מדראהיץ, נולד ביום כ' תשרי תרס"ו. הגיע לטעטש בעשור האחרון שלפני החורבן כשהתחתן עם אשתו הראשונה - ה' דרעזיל לזרוביץ' (2.0567). לא נודעו פרטים מתולדותיו. היה במחנות רכוז בגרמניה ועל קורותיו במחנות מסר עדות בבודפשט ב-1945; העדות תתורגם לעברית ותפורסם בקובץ הזכרונות והעדויות.

יו"ח של ה' צבי וה' דרעזיל: טאובע שרה (2.0559).

לאחר מלחהע"ש גר ה' צבי בצ'כוסלובקיה. לאחר שנודע לו כי אשתו הראשונה נספתה בעת החורבן, התחתן שנית עם ה' שרה, ובקיץ תשט"ו עלו ארצה - יחד עם יו"ח: רוזנה, זינדריך - אך כעבור זמן קצר יצאו מהארץ ולא נודע לאן עברו.

בטעטש היה גר אח של ה' צבי, אך שמו ופרטים מתולדותיו לא נודעו וגם לא נודע מה עלה בגורלו בעת החורבן.

*

סימנים 2.0563, 2.0564 - מבוטלים.

*

הופמן רוזי ??? Hoffmann Rózsi מסרה עדות בבודפשט ב-1945, יחד עם אחותה שרי, על קורותיהן במחנות רכוז בגרמניה, ופרטים נוספים כלהלן:- נולדה בטעטש ב-21.11.1921; עיסוקה -זבנית; היתה בגיטו טעטש ובמחנות הרכוז: בירקנאו, אושוויץ, וייסוואסר, הורנבורג,ברגן-בלזן - Birkenau, Auschwitz, Weiswasser, Horneburg, Bergen-Belsen. עוד מסרה בעדותה - כי במשפחתה היו 13 ילדים והוריה התפרנסו ממכולת, בית מרזח וחנות לטבק ומוצריו ("טראפיק"). היתה סברה כי מדובר בבתו של ר' צבי הופמן (2.0561), אך פנייה אל בנותיו של ר' צבי הנמצאות בארץ - להגיב על סברה זו - נשארה ללא מענה. ע"כ השאלה היא באיזו משפחה מטעטש מדובר והיכן נמצאת הנ"ל בעת כתיבת שורות אלה.

*

הופמן שרי ??? Hoffmann Sári מסרה עדות בבודפשט ב-1945 - יחד עם אחותה ה' רוזי המוזכרת מקודם - על קורותיה

במחנות הרכוז בגרמניה. בין השאר מסרה גם את הפרטים האישיים שלה כלהלן:- נולדה בטעטש ב-12.5.1925; עיסוקה - זבנית. יתר הפרטים זהים לאלה אשר מסרה אחותה כנ"ל. על כן השאלות שהוצגו לגבי אחותה מוצגות גם לגביה.

*

הופמן-חצרוני צבי 2.0565 Hofman-Checroni Cvi

ה' צבי, בן ר' יחיאל מעכל (2.0560) וה' פייגא (2.0568) הופמן. לא נודעו פרטים מתולדותיו וגם לא מקורותיו בעת החורבן. עלה ארצה בעלית הנוער בסתיו תש"ו (בשם יוסף ינקלוביץ'). התחתן עם ה' צפורה, ויו"ח: זהבה, אריאלה.

ה' זהבה, נולדה בארי"י, התחתנה עם ה' יצחק יעקב לוין;

ה' אריאלה, נולדה בארי"י, התחתנה עם ה' ישראל רונן, ויו"ח: שרית, טל, שירן, צור.

*

הופמן (לוי, גוטמן) שרה פייגא 2.0566 Hofman (Löwi, Gutman) Sara Feige

ה' שרה פייגא, בת ר' אלטר מנחם (2.0367) וה' חיה אסתר (2.0369) גוטמן. לא נודעו פרטים מתולדותיה. היתה במחנות רכוז בגרמניה, השם שלה מופיע ברשימת שארית הפליטה בזאלצווידל.

ה' שרה פייגא התחתנה לראשונה בערך בשנת תש"א עם ר' יחזקאל לוי (2.1107) ויו"ח: יהודית יענטא (2.1106).

לאחר מלחהעה"ש כשנודע לה כי בעלה נספה בעת החורבן, התחתנה ה' שרה פייגא שנית עם ר' יהושע הופמן-קניג (2.0569) ועלו ארצה בקיץ תש"ט; יו"ח: מנחם.

ה' מנחם, נולד בארי"י, התחתן עם ה' ברכה לבית לינג, ויו"ח: יהושע שי, יוסף דוד.

*

הופמן (לזרוביץ') דרעזיל 2.0567 Hofman (Lazarovic') Drezil

ה' דרעזיל, בת ר' זאב (2.1119) וה' חוה (2.1136) לזרוביץ', אשתו הראשונה של ה' צבי הופמן (2.0562). לא נודעו פרטים מתולדותיה. נספתה בעת החורבן, אך לא נודע מתי והיכן נספתה. יו"ח של ה' דרעזיל וה' צבי: טאובע שרה (2.0559).

*

הופמן (ליבוביץ') פייגא 2.0568 Hofman (Lebovic') Feige

ה' פייגא, בת ר' משה יחיאל (2.1194) וה' מלכה (2.1214) ליבוביץ', אשת ר' יחיאל מעכל הופמן (2.0560). לא נודעו פרטים מתולדותיה. נהרגה בבירקנאו בסיון תש"ד.

יו"ח של ה' פייגא ור' יחיאל מעכל: רשומים בסימן 2.0560.

*

הופמן-קניג יהושע סענדר 2.0569 Hofman-König Jhos'ua Sender

ר' יהושע סענדר, בן ר' אברהם הופמן-קניג מאפשא, נולד בשנת תרס"ז. הגיע לטעטש בעשור האחרון שלפני מלחהעה"ש, כשהתחתן לראשונה עם ה' פייגא ליבוביץ' (2.1772). לא נודעו פרטים מתולדותיו וגם לא מקורותיו בעת החורבן.

לאחר מלחהעה"ש, כשנודע לו כי אשתו הראשונה נספתה בעת החורבן, התחתן ר' יהושע שנית עם ה' שרה פייגא גוטמן (2.0566) ובקיץ תש"ט עלו ארצה.

יו"ח של ר' יהושע סענדר וה' פייגא (אשתו הראשונה): שרה חיה (2.1771), חיים (2.1770);

יו"ח של ר' יהושע סענדר וה' שרה פייגא (אשתו השניה): מנחם.

ה' מנחם, נולד בארי"י, התחתן עם ה' ברכה לבית לינג, ויו"ח: יהושע שי, יוסף דוד.

ר' יהושע סענדר נלב"ע בר"ח תמוז תשמ"ג וממ"נ כנראה בת"א.

*

הופמן (שטל) אסתר 2.0570 Hofman (S'tal) Ester

ה' אסתר, בת ר' זוסיא אריה שטל (2.2023) - אשת ר' צבי הופמן (2.0561) - נולדה ביום ד' מנחם אב תרמ"ה. לא נודעו פרטים מתולדותיה. זמן קצר לפני פלישת הגרמנים להונגריה נסעה לבודפשט כדי ללוות את בעלה לאשפוז בבי"ח. בעת ששהתה ע"י בעלה בבודפשט גורשו היהודים מטעטש לבירקנאו, וכך ניצלה מהגירוש. נשארה בבודפשט עד לאחר שחרור העיר מעול הנאצים. אח"כ עברה לסטמר, משם עלתה ארצה בשנת תשי"א. נלב"ע ביום כ"ט תשרי תשכ"ב, ממ"נ לא נודע.

יו"ח של ה' אסתר ור' צבי: רשומים בסימן 2.0561.

*

הורוביץ (רוזנפלד) חיה שרה 2.0571 Horovic (Rozenfeld) Chaja Sara

ה' חיה שרה, בת ר' אריה לייבוש (2.1840) וה' מינדיא רבקה (2.1867) רוזנפלד. לא נודעו פרטים מתולדותיה. לאחר נישואיה עם ה' הורוביץ (שמו הפרטי לא נודע) עברה מטעטש לגור במונקץ'. לא נודע מה עלה בגורלה ובגורלם של בני משפחתה בעת החורבן.

*

היזלר גיטא 2.0572 Heizler Gita

ה' גיטא, בת ר' ישראל (2.0577) וה' חנצ'א (2.0579) הייזלר. לא נודעו פרטים מתולדותיה. נהרגה בבירקנאו בסיון תש"ד.

*

היזלר חיה לאה 2.0573 Heizler Chaja Lea

ה' חיה לאה, אשת ר' יצחק אייזיק הייזלר (2.0575). לא נודעו פרטים מתולדותיה. נהרגה בבירקנאו בסיון תש"ד.

יו"ח של ה' חיה לאה ור' יצחק אייזיק: רשומים בסימן 2.0575.

*

היזלר יואל 2.0574 Heizler Joel

ה' יואל, בן ר' ישראל (2.0577) וה' חנצ'א (2.0579) הייזלר. לא נודעו פרטים מתולדותיו. נהרג בבירקנאו בסיון תש"ד.

*

היזלר יצחק אייזיק 2.0575 Heizler Jizchak Eizik

ר' יצחק אייזיק הייזלר הגיע לטעטש מבילקע, אך לא נודע מתי הגיע. לא נודעו פרטים מתולדותיו ולא נודע מתי נלב"ע והיכן מקום ממ"נ.

יו"ח של ר' יצחק אייזיק ורעייתו ה' חיה לאה (2.0573): ישראל (2.0577), מלכה (2.0578).

*

היזלר יצחק אייזיק 2.0576 Heizler Jizchak Eizik

ה' יצחק אייזיק, בן ר' ישראל (2.0577) וה' חנצ'א (2.0579) הייזלר. נולד בברגסז (Beregszász) ביום י"ד תמוז תר"ץ. לא נודעו פרטים נוספים מתולדותיו. בסיון תש"ד גורש לבירקנאו ומשם הועבר למחנות רכוז בגרמניה. ב-23.2.45 הגיע למאוטהאוזן. זמן קצר לפני סיום מלחהע"ש נספה, אך לא נודע היכן ומתי זה קרה.

*

היזלר ישראל 2.0577 Heizler Jisrael

ר' ישראל, בן ר' יצחק אייזיק (2.0575) וה' חיה לאה (2.0573) הייזלר. נולד בבילקע בר"ח אלול תרס"ב. הגיע לטעטש עם הוריו ועם משפחתו, אך לא נודע מתי בדיוק הגיעו. לא נודעו פרטים מתולדותיו. היה במחנות רכוז בגרמניה ולאחר השחרור חזר לטעטש.

כשנודע לו כי אשתו הראשונה, ה' חנצ'א (2.0579), נספתה בעת החורבן - התחתן ר' ישראל שנית עם ה' שפרה (ראה בשער 3). ר' ישראל עלה ארצה, עם משפחתו מטעטש, בקיץ תשל"ג.

יו"ח של ר' ישראל וה' חנצ'א: יצחק אייזיק (2.0576), יואל (2.0574), גיטא (2.0572);

יו"ח של ר' ישראל וה' שפרה: חיה (ראה בשער 3 - רוט חיה).

ר' ישראל נלב"ע ביום ט"ו סיון תשמ"ט וממ"נ בערד.

*

היזלר מלכה 2.0578 Heizler Malka

ה' מלכה, בת ר' יצחק אייזיק (2.0575) וה' חיה לאה (2.0573) הייזלר. לא נודעו פרטים מתולדותיה. היגרה לארה"ב סמוך למלחהע"ר.

*

היזלר (מאוסקופ) חנצ'א 2.0579 Heizler (Mauskop) Chanc'e (Hajnal)

ה' חנצ'א, לבית מאוסקופ, אשתו הראשונה של ר' ישראל היזלר (2.0577). לא נודעו פרטים מתולדותיה. נהרגה בבירקנאו בסיון תש"ד, יחד עם 2 מ-3 ילדיהם: יואל (2.0574), גיטא (2.0572).

*

הילמן אברהם 2.0580 Hilman Avraham

ר' אברהם הילמן נולד בבושטינא בשנת תרמ"ז. הגיע לטעטש שנים מספר לפני מלחהע"ר. ברפרנמ"ט עה"ס "עץ אבות" תרע"ב רשום: הבי אברהם הילמאן. קצת פרטים מתולדותיו - ובהם על חברותו במועצת הקהילה (טובים) ובמועצת המנהלים של האגודה היהודית לאשראי בטעטש - רשומים, אך עדיין לא ערוכים. נהרג בבירקנאו בסיון תש"ד.

יו"ח של ר' אברהם ורעייתו ה' חיה (2.0586): יצחק אייזיק (2.0583), אפרים יוחנן (2.0581), יששכר דב (2.0584), חנניה יום טוב ליפא (2.0582), אסתר (2.1538), גיטא (2.0283), רחל (2.0315), פרימט (2.0841).

*

הילמן אפרים יוחנן 2.0581 Hilman Efrajim Jochanan (Jocu)

ר' אפרים יוחנן, בן ר' אברהם (2.0580) וה' חיה (2.0586) הילמן. בטעטש היה מוכר יותר בכינוי "יוצו". לא נודעו פרטים מתולדותיו. לאחר שהתחתן עם ה' רחל, לבית פריינד מסטמר, עבר מטעטש לגור בסטמר. נספה בעת החורבן, אך לא נודע

מתי והיכן נספה.
רעייתו של ר' אפרים יוחנן, ו-2 ילדיהם ששמותיהם לא נודעו - נהרגו בבירקנאו בהגיעם שמה בשנת תש"ד.

*

הילמן חנניה יום טוב ליפא 2.0582 Hilman Chananja Jom-Tov Lipa

ר' חנניה יו"ט ליפא, בן ר' אברהם (2.0580) והי' חיה (2.0586) הילמן. לא נודעו פרטים מתולדותיו. היה במחנות רכוז בגרמניה. לאחר מלחהעה"ש היגר לארה"ב, גר בברוקלין. ר' חנניה יו"ט ליפא התחתן עם ה' אסתר, לבית לבקוביץ' מניירבאטור (Nyirbátor) שבמרכז הונגריה, ולהם בת אחת ששמה לא נודע.

*

הילמן יצחק אייזיק 2.0583 Hilman Jizchak Eizik

ר' יצחק אייזיק, בן ר' אברהם (2.0580) והי' חיה (2.0586) הילמן. לא נודעו פרטים מתולדותיו. בערך בשנת תרצ"ט התחתן עם ה' טובי, בת ר' ישראל אלטר והי' לאה סגל מחוסט ועבר מטעטש לגור בחוסט. נספה בעת החורבן, אך לא נודע מתי והיכן נספה. רעייתו של ר' יצחק אייזיק, עם בנם ששמו לא נודע - נהרגו בבירקנאו בהגיעם שמה בשנת תש"ד.

*

<u>הילמן ישראל דוד זז"ז</u> ברפרנמ"ט עה"ס "אבן ישראל, ח"ב" תרנ"ח, רשום: הב' ישראל דוד הילמן מטעטש, תלמיד בישיבת סעקעיהיד. לא נודעו פרטים נוספים עליו ועל משפחתו בטעטש. בשיחה עם ר' ח"י הילמן (2.0582) נאמר על ידו כי אמנם היה להם קרוב משפחה בשם כזה אשר היה גר בבושטינא, אך לא ידע פרטים על קשריו של זה עם קהילת טעטש.

*

הילמן ישששכר דב 2.0584 Hilman Jisachar Dov (Pulu)

ר' ישששכר דב, בן ר' אברהם (2.0580) והי' חיה (2.0586) הילמן. לא נודעו פרטים מתולדותיו. היה במחנות רכוז בגרמניה. לאחר מלחהעה"ש היגר לארה"ב, גר בברוקלין. ר' ישששכר דב התחתן עם ה' חיה, לבית הירש מסטמרהעדי' (Szatmárhegy) (בחלק ההונגרי של מחוז סטמר) ולהם 2 בנים ששמותיהם וכתובותיהם לא נודעו.

*

סימן 2.0585 מבוטל.

*

<u>הילמן משה זז"ז</u> שם זה אשר בכותרת מופיע ברפרנמ"ט עה"ס "אמרי שהם" תר"ם, "שו"ת מהר"ם שיק" תרמ"ד, "מראה יחזקאל עה"ת" תרנ"ד. מהרישומים האלה מסתבר כי היהודי הזה גר בטעטש (או היו לו עסקים בטעטש) לפחות במשך 14 שנה, אך לא נודעו פרטים מתולדותיו ומתולדות משפחתו בטעטש. גם לא נודע מתי ומאין הגיע לטעטש, עד מתי נשאר לגור שם ולאן עבר מטעטש.

*

הילמן (לבקוביץ') חיה 2.0586 Hilman (Levkovic') Chaja

ה' חיה, בת ר' יעקב לבקוביץ' מהישוב אי'ר (Ör) שבמחוז ניי'ר (Nyir) בהונגריה. הגיעה לטעטש סמוך למלחהעה"ר כשהתחתנה עם ר' אברהם הילמן (2.0580). לא נודעו פרטים מתולדותיה. נהרגה בבירקנאו בסיון תש"ד.
יו"ח של ה' חיה ור' אברהם: רשומים בסימן 2.0580.

*

הילר חיים הלל 2.0587 Hiler Chajim Hilel

מו"ר הר"ר חיים הלל, בן ר' יעקב מנאסוד - תלמיד של הר"ר אשר שטיינמץ (2.1987) - כיהן כשו"ב ומו"צ בדעפאליע; כ"כ הקים ישיבה בדעפאליע ובין תלמידיו היה גם הראב"ד האחרון של סיגט הר"ר יקותיאל יהודה טייטלבוים. בשנת תש"א - לאחר שמרבית האברכים מטעטש גויסו למחנות עבודה - הוזמן הר"ר חיים הלל ע"י כמה יהודים מטעטש לבוא וללמד את בניהם במתכונת של ישיבה קטנה. הר"ר חיים הלל נענה להזמנה ובא לטעטש עם רעייתו ועם בנו יחזקאל שהיה בגילם של התלמידים אשר לימד; יו"ח של הר"ר חיים הלל הגדולים יותר נשארו בדעפאליע. כעבור זמן קצר, כאשר השו"ב של טעטש - ר' שלמה יוזפוביץ' - גוייס למחנות עבודה, ביקשה הנהלת הקהילה בטעטש מהר"ר חיים הלל שימלא גם את תפקיד השו"ב והוא נענה גם לבקשה זו. הר"ר חיים הלל שהה בטעטש כשנתיים וחזר לדעפאליע, אם כי גם בעת שהיה בטעטש קיים קשר מתמיד עם קהילת דעפאליע. הר"ר חיים הלל נספה בעת החורבן, אך לא נודע מתי והיכן נספה.
רעייתו הראשונה של הר"ר חיים הלל, ששמה לא נודע, נלב"ע סמוך למלחהעה"ש. לטעטש הגיע הר"ר חיים הלל עם אשתו השניה אשר גם שמה לא נודע; לא נודע מה עלה בגורלה בעת החורבן.
כל יו"ח של הר"ר חיים הלל היו מאשתו הראשונה, כמה מהם ביקרו בטעטש בעת שהר"ר חיים הלל היה שם.
שמות הבנים והבנות לא נודעו, מלבד שניים, והם: משה, יחזקאל. לא נודע מה עלה בגורלם של הבנים והבנות

בעת החורבן; רק נודע כי הבן - משה - שרד ונמצא בארה"ב, אך כתבתו שם לא נודעה.

*

הילר יחזקאל 2.0588 Hiler Jchezkel

ה' יחזקאל, בן מו"ר הר"ר חיים הלל הילר (2.0587) מדעפאליע, שהה בטעטש כשנתיים, יחד עם אביו. אם כי הייתי בחברותא עם יחזקאל בעת ששהה בטעטש לא נודעו לי פרטים מתולדותיו. גם לא נודע לי מה עלה בגורלו בעת החורבן.

*

היקינד (כהנא) חנה 2.0589 Heikind (Kahan) Chana

ה' חנה, בת ר' יצחק (2.1022) והי' אלטא שרה (2.1041) כהנא. לא נודעו פרטים מתולדותיה. כשהתחתנה עם ר' מרדכי הייקינד עברה מטעטש לגור בבוגדאן (Tiszabogdány). ה' חנה נספתה בעת החורבן - עם ילדיהם: פנחס, רייזל; לא נודע מתי והיכן נספו. לא נודע מה עלה בגורלו של ר' מרדכי הייקינד בעת החורבן.

*

הירש (פרקש) צילה - צפורה 2.0590 Hirs' (Farkas) Cili - Cipora

ה' צילה-צפורה, בת ר' יהודה זאב (2.1662) והי' פרידא (2.1667) פרקש. לא נודעו פרטים מתולדותיה וגם לא מקורותיה בעת החורבן. היתה באניית המעפילים "ברכה פולד" ונעצרה בקפריסין, משם עלתה ארצה בשנת תש"ז. התחתנה עם ה' יעקב הירש, מיוצאי רומניה (שהיה ג"כ באניית המעפילים "ברכה פולד"), ויו"ח: עירית.

ה' עירית, נולדה בארי"י, התחתנה עם ה' חנן יוגב, ויו"ח: מעין, אייל.

ה' יעקב הירש נלב"ע בשנת תשמ"א וממ"נ לא נודע.

*

הירש (קסטנבום) סערל - שרה 2.0591 Hirs' (Kestenbaum) Serl - Sara (Irén)

ה' סערל-שרה, בת ר' משה יהושע (2.1785) והי' פערל (2.1792) קסטנבום. קצת פרטים מתולדותיה רשומים, אך עדיין לא ערוכים. היתה במחנות רכוז בגרמניה ובסיום מלחהע"ש הועברה לשבדיה. היתה באניית המעפילים "חיים ארלוזורוב" ונעצרה בקפריסין, משם עלתה ארצה באביב תש"ז. התחתנה עם ה' אפרים הירש, מיוצאי רומניה, ויו"ח: מרגלית, מתילדה, סמדר.

ה' מרגלית, נולדה בארי"י, התחתנה עם ה' דב אידן, ויו"ח: שירה, לילך, יפעת;

ה' מתילדה, נולדה בארי"י;

ה' סמדר, נולדה בארי"י, התחתנה עם ה' רן קדרון, ויו"ח: סיגל, אסף, אילה, דקלה.

*

הלברשטם אברהם 2.0592 Halbers'tam Avraham

הר"ר אברהם, בן הר"ר צבי הירש ומרת חיה מינדל הלברשטם מרודניק שבגליציא, הגיע לטעטש שנים מספר לאחר מלחהע"ר כשהתחתן עם מרת רחל טייטלבום (2.0594). הר"ר אברהם נשאר לגור בטעטש שנים מספר, שמו מופיע ברפרנמ"ט עה"ס "זכרון שמואל" תרפ"ה, "תהלים עפ"י יוסף תהילות" תרפ"ו. אחרי שאביו נלב"ע, חזר הר"ר אברהם לרודניק כדי למלא את מקום אביו על כס הרבנות ברודניק. נספה בעת החורבן, אך לא נודע מתי והיכן נספה.

יו"ח של הר"ר אברהם ומרת רחל: צבי (2.0593); שמות נוספים לא נודעו וגם לא נודע מה עלה בגורלם בעת החורבן.

*

הלברשטם צבי (הערשלי) 2.0593 Halbers'tam Cvi (Hers'ili)

הר"ר צבי, בן הר"ר אברהם (2.0592) ומרת רחל (2.0594) הלברשטם. נולד ברודניק שבגליציא. נשלח בגיל צעיר אל סבו בטעטש - מוה"ר חיים טייטלבום (2.0928) - ונשאר שם עד שנת ת"ש; היה מעורה בחיי הקהילה בטעטש. בהיותו יליד פולין הוציאו ההונגרים נגדו צו גירוש וע"כ הסתתר במקומות שונים בהונגריה במשך כל ימי מלחהע"ש; אח"כ היגר לארה"ב. התחתן עם בתו של הר"ר יצחק אייזיק הלברשטם מסולוטפינא. הר"ר צבי גר בלוס אנג'לס, שם היה מוכר כאדמו"ר מרודניק, עד אחרית ימיו. לא נודע מתי נלב"ע והיכן ממ"נ ואם השאיר דור המשך.

*

הלברשטם (טיטלבום) רחל 2.0594 Halbers'tam (Teitelbaum) Rachel

מרת רחל, בת מוה"ר חיים (2.0928) ומרת סאסא (2.0940) טייטלבוים, אשת הר"ר אברהם הלברשטם (2.0592). לא נודעו

פרטים מתולדותיה. עברה עם בעלה לרודניק שבגליציא. נספתה בעת החורבן, אך לא נודע מתי והיכן נספתה. על יו"ח של מרת רחל והר"ר אברהם: ראה בסימן 2.0592.

*

הלינגר (רוטנר) לילי 2.0595 Hällinger (Rutner) Lili

ה' לילי, בת ר' אברהם (2.1905) וה' ברטא (2.1952) רוטנר. לא נודעו פרטים מתולדותיה. היתה במחנות רכוז בגרמניה ועל קורותיה במחנות מסרה עדות - יחד עם אמה - בבודפשט ב-1945; העדות תתורגם לעברית ותפורסם בקובץ הזכרונות והעדויות. לאחר מלחהעה"ש התחתנה עם ה' הלינגר (שמו הפרטי ומוצאו לא נודעו), הם גרים במלבורן שבאוסטרליה.

*

הלם (קיזלר) דבורה 2.0596 Helm (Kisler) Dvora (Dóri)

ה' דבורה, בת ה' משה, אשת ה' ליאו קיזלר (2.1726). נולדה ביום ט"ו אייר תרס"ו בקרפטורוס. לא נודעו פרטים נוספים מתולדותיה וגם לא מקורותיה בעת החורבן. על יו"ח של ה' דבורה וה' ליאו: ראה בסימן 2.1726.

לאחר מלחהעה"ש כשנודע לה כי בעלה הראשון, ה' ליאו קיזלר, נספה - התחתנה ה' דבורה שנית עם ה' אברהם הלם. עלתה ארצה בחורף תש"ט. נלב"ע בחורף תשל"ג, אך לא נודע היכן ממ"נ.

*

הלפנד (דסקלוביץ') רבקה 2.0597 Helfand (Daskalovic') Rivka

ה' רבקה, בת ר' עזרא (2.0526) וה' בתיה (2.0527) דסקלוביץ'. הגיעה לטעטש עם הוריה מטרעסיץ. לא נודעו פרטים מתולדותיה. היתה במחנות רכוז בגרמניה. לאחר מלחהעה"ש התחתנה עם ה' חיים זאב (ליאו) הלפנד, מיוצאי פולין והצטרפו לקבוצת מעפילים שנעצרו בקפריסין, שם נולד בנם הבכור - עזרא, שבזכותו קבלו רשיון מוקדם לעלות ארצה בחודש כסלו תש"ח. בהיותם כבר בארי"י, נולד בנם השני - יאיר. משפחת הלפנד יצאה מהארץ לארה"ב וגרים בפלשינג (ניו יורק). ה' רבקה מסרה עדות בארה"ב על קורותיה בתקופה שהיתה במחנות רכוז בגרמניה; העתק מהעדות הכתובה באנגלית נמצא בידי, אך טרם תורגמה לעברית.

*

בטעטש היו כמה משפחות בשם הלפרט וכנראה לא היו קשרי משפחה ביניהן. ע"כ כדי לדעת את השייכות של כל שם, יש להשתמש בסימני הקשר.

*

הלפרט אהרן 2.0598 Halpert Aharon

ר' אהרן הלפרט, שמוצאו היה ממונקץ', הגיע לטעטש מברגסז בסוף המאה ה-19 לספה"כ. לא נודעו פרטים מתולדותיו. נלב"ע בערך בשנת תרפ"ג וממ"נ בטעטש.

יו"ח של ר' אהרן ורעייתו ה' גולדא הינדא (2.0601): לאה (2.0821), אריה לייבוש (2.0600), יוסף מרדכי (2.1721), חיה צירל (2.1547), רבקה (2.1746), דוד (2.0602).

*

הלפרט אריה יששכר 2.0599 Halpert Arje Jisachar

ר' אריה יששכר הלפרט הגיע לטעטש בערך בשנת תר"ל, כאשר התחתן עם ה' רייזל הרשקוביץ' (2.0615), אך לא נודע מאין הגיע וגם לא נודעו פרטים מתולדותיו. נלב"ע בערך בשנת תרצ"ו וממ"נ בטעטש.

יו"ח של ר' אריה יששכר וה' רייזל: יצחק (2.0607), העניא רחל (2.0922), ישראל יעקב (2.2270).

*

הלפרט אריה לייבוש 2.0600 Halpert Arje Leibus'

ר' אריה לייבוש, בן ר' אהרן (2.0598) וה' גולדא הינדא (2.0601) הלפרט. נולד בברגסז (Beregszász) בערך בשנת תרמ"ה. הגיע לטעטש עם הוריו. קצת פרטים מתולדותיו - ובהם על חברותו בהנהלת הקהילה ובמועצת המנהלים של האגודה היהודית לאשראי בטעטש - רשומים, אך עדיין לא ערוכים. נהרג בבירקנאו בסיון תש"ד.

יו"ח של ר' אריה לייבוש ורעייתו ה' נחה (2.0614): ישראל איסר (2.0608), יחיאל מעכל צבי (2.0606), יוסף (2.0604), שיינדל (2.2056), נחמן שלמה (2.0611), מנחם (2.0610).

*

הלפרט גולדא הינדא 2.0601 Halpert Golda Hinda

ה' גולדא הינדא, אשת ר' אהרן הלפרט (2.0598) הגיעה לטעטש מברגסז, עם משפחתה. לא נודעו פרטים מתולדותיה. נלב"ע בערך בשנת תר"ץ וממ"נ בטעטש. יו"ח של ה' גולדא הינדא ור' אהרן: רשומים בסימן 2.0598.

לגולדא הינדא היתה בטעטש גם אחות ושמה רבקה, שהיתה נשואה עם אחד בשם מנחם מענדל, אך שם משפחתם לא נודע. שניהם נלב"ע לאחר מלחהעה"ר, בהפרש של שנים מספר, וממ"נ בטעטש. לרבקה ולמנחם מענדל היה בן מאומץ בשם

מעכל; לאחר שההורים המאמצים נלב"ע עזב את טעטש והתגלגל ללגיון הזרים וכשהשתחרר מהלגיון נהרג בתאונה בפראג.

*

הלפרט דוד 2.0602 Halpert Dawid

ה' דוד, בן ר' אהרן (2.0598) וה' גולדא הינדא (2.0601) הלפרט. לא נודעו פרטים מתולדותיו. בגיל צעיר עבר מטעטש לגור בבודפשט ונשאר שם עד שנלב"ע לאחר מלחהעה"ש, ממ"נ בבודפשט. צאצאיו של ה' דוד גרים עדיין בבודפשט, אך שמותיהם וכתובותיהם לא נודעו.

*

הלפרט העניא 2.0603 Halpert Henja

ה' העניא, בת ר' יצחק (2.0607) וה' דבורה (2.0618) הלפרט. לא נודעו פרטים מתולדותיה. נהרגה בבירקנאו בסיון תש"ד.

*

הלפרט יוסף 2.0604 Halpert Josef

ה' יוסף, בן ר' אריה לייבוש (2.0600) וה' נחה (2.0614) הלפרט. פרטים מתולדותיו - ובהם על פעילותו בתנועות החלוציות בטעטש ובקרפטורוס, על גיוסו למחנות עבודה ועל התחמקותו מהעברתו למרכז הונגריה וגרמניה - רשומים, אך עדיין לא ערוכים. היה בין הראשונים משארית הפליטה שעלו ארצה בסתיו תש"ה (עוד לפני שמלחהעה"ש הסתיימה). התחתן עם ה' דבורה לבית וייסמן, מיוצאי רומניה, ויו"ח: רבקה, אריאלה.

ה' רבקה, נולדה בארי"י, התחתנה עם ה' חנוך הזה, ויו"ח: אמיר, טל, יעל;

ה' אריאלה, נולדה בארי"י, התחתנה עם ה' מנחם רט מיוצאי רומניה, ויו"ח: מיכל, מירב.

*

הלפרט יחזקאל 2.0605 Halpert Jchezkel

ר' יחזקאל הלפרט הגיע לטעטש ממונקצ' כשהתחתן עם ה' חיה וייס (2.0616). לא נודעו פרטים מתולדותיו. בטעטש היה מוכר יותר בכינוי "דער רבי ר' יחזקאל", כלומר "האדמו"ר ר' יחזקאל". נספה בעת החורבן, אך לא נודע מתי והיכן נספה. שמות יו"ח של ר' יחזקאל וה' חיה לא נודעו, כולם נהרגו בבירקנאו בסיון תש"ד.

*

הלפרט יחיאל מעכל צבי 2.0606 Halpert Jchiel Mechil Cvi

ה' יחיאל מעכל צבי, בן ר' אריה לייבוש (2.0600) וה' נחה (2.0614) הלפרט. לא נודעו פרטים מתולדותיו. בשנת תרצ"ח (1938) היגר לארה"ב ונשאר שם עד שנלב"ע בשנת תשל"ח.

*

הלפרט יצחק 2.0607 Halpert Jizchak

ר' יצחק, בן ר' אריה ישעכר (2.0599) וה' רייזל (2.0615) הלפרט. נולד בטעטש בשנת תר"ם. לאחר נישואיו עבר לגור בווינף ונשאר שם עד שנת תרצ"ז כשחזר לגור בטעטש. לא נודעו פרטים נוספים מתולדותיו. נלב"ע ביום י"ד כסלו תש"ד וממ"נ בטעטש.

ר' יצחק היה נשוי פעמיים: אשתו הראשונה היתה ה' יהודית, שנלב"ע בגיל צעיר וממ"נ כנראה בווינף. אשתו השניה של ר' יצחק היתה ה' דבורה (2.0618).

יו"ח של ר' יצחק וה' יהודית: אברהם, משה יוסף, רייזל, מנחם מענדיל.

ר' אברהם גר בבושטינא לפני החורבן; אשתו הראשונה ויו"ח ששמותיהם לא נודעו - ניספו בעת החורבן, אך לא נודע מתי והיכן ניספו. אחרי מלחהעה"ש היגר ר' אברהם לארה"ב, התחתן שנית עם ה' אסתר לבית צייגרמן, ולהם בת - שושנה; גרים בברוקלין.

ר' משה יוסף גר בקאשאו, היה פעיל בתנועת בית"ר בצ'כוסלובקיה, עלה ארצה בעליה שאורגנה ע"י בית"ר זמן קצר לפני שפרצה מלחהעה"ש. התחתן עם ה' פירחה, ויו"ח: יהודית, שושנה.

- ה' יהודית, נולדה בארי"י, התחתנה עם ה' ברוך גליס, ויו"ח: יעל מרים, שי שמואל, אפרת.

- ה' שושנה, נולדה בארי"י, התחתנה עם ה' משה וייסבלט, ויו"ח: נעם, דפנה.

על ה' רייזל - לא נודעו פרטים מתולדותיה.

ה' מנחם מענדיל, למד בישיבה באונגוואר, עד שנלב"ע בגיל צעיר.

יו"ח של ר' יצחק וה' דבורה: אלטא תמה (2.0197), יהודית (2.1530), רחל (2.1574), נח צבי (2.0612), ישראל יעקב (2.0609), שלמה יואל (2.0613), העניא (2.0603).

*

הלפרט ישראל איסר 2.0608 Halpert Jisrael Isar

ה' ישראל איסר, בן ר' אריה לייבוש (2.0600) וה' נחה (2.0614) הלפרט. נולד ביום ד' סיון תרע"א. לא נודעו פרטים מתולדותיו ולא נודע מתי עלה ארצה. בהיותו בגרמניה כדי ללמוד שם, התחתן עם ה' טובה ויו"ח הם: יהושע, אהרן, מכאל.
ה' ישראל איסר נלב"ע ביום כ"ו אדר תשמ"ז וממ"נ לא נודע.

*

הלפרט ישראל יעקב 2.0609 Halpert Jisrael Jakov

ה' ישראל יעקב, בן ר' יצחק (2.0607) וה' דבורה (2.0618) הלפרט. נולד בוויניף בסוכות תרפ"ט. לא נודעו פרטים מתולדותיו. הגיע לטעטש עם הוריו. נהרג בבירקנאו בסיון תש"ד, מיד בהגיעו שמה.

*

הלפרט מנחם 2.0610 Halpert Mnachem

ה' מנחם, בן ר' אריה לייבוש (2.0600) וה' נחה (2.0614) הלפרט. לא נודעו פרטים מתולדותיו. גוייס למחנות עבודה ונשלח לאוקראינא, שם חלה ואושפז באיזה בי"ח שדה; בעת הנסיגה של הצבא ההונגרי מאוקראינא הציתו את ביה"ח על כל הנמצאים בו והוא נספה.

*

הלפרט נחמן שלמה 2.0611 Halpert Nachman S'lomo

ה' נחמן שלמה, בן ר' אריה לייבוש (2.0600) וה' נחה (2.0601) הלפרט. לא נודעו פרטים מתולדותיו. בהיותו מגוייס למחנות עבודה בהונגריה נקטעו רגליו וע"כ שוחרר ממחנות אלה. נהרג בבירקנאו בסיון תש"ד, מיד בהגיעו שם.

*

הלפרט נח צבי 2.0612 Halpert Noach Cvi

ר' נח צבי, בן ר' יצחק (2.0607) וה' דבורה (2.0618) הלפרט. הגיע לטעטש מוויניף עם הוריו. לא נודעו פרטים מתולדותיו. בערך בשנת תש"ב נסע ללמוד בבאלאשאדיארמאט (Balassagyarmat) שבצפון הונגריה. כשהשתלטו הנאצים על הונגריה גוייס למחנות עבודה. לאחר מלחהעה"ש היגר לארה"ב, גר בברוקלין. התחתן עם ה' מלכה - לבית יעקב מיוצאי גרמניה, ולהם בן - יצחק.
הר"ר יצחק, נולד בארה"ב, התחתן עם ה' רבקה לאה, ולהם 6 צאצאים שפרטיהם לא נודעו.

*

הלפרט שלמה יואל 2.0613 Halpert S'lomo Joel

ה' שלמה יואל, בן ר' יצחק (2.0607) וה' דבורה (2.0618) הלפרט. לא נודעו פרטים מתולדותיו. נהרג בבירקנאו בסיון תש"ד.

*

הלפרט (גולד) נחה 2.0614 Halpert (Gold) Necha

ה' נחה, בת ר' דב גולד מסאמאשסעג (Szamosszeg) שבמחוז סטמר. הגיעה לטעטש בערך בשנת תרס"ט כשהתחתנה עם ר' אריה לייבוש הלפרט (2.0600). לא נודעו פרטים מתולדותיה. נהרגה בבירקנאו בסיון תש"ד.
יו"ח של ה' נחה ור' אריה לייבוש: רשומים בסימן 2.0600.

*

הלפרט (הרשקוביץ') רייזל 2.0615 Halpert (Hers'kovic') Reizil

ה' רייזל, בת ר' שמואל (1.0004) וה' אסתר (1.0005) הרשקוביץ', אשת ר' אריה יששכר הלפרט (2.0599). לא נודעו פרטים מתולדותיה. גם לא נודע מתי נלב"ע והיכן ממ"נ. יו"ח של ה' רייזל ור' אריה יששכר: רשומים בסימן 2.0599.

*

הלפרט (וייס) חיה 2.0616 Halpert (Weis) Chaja

ה' חיה, בת ר' יהודה לייב (2.0780) וה' באבע רעכל (2.0827) וייס, אשת ר' יחזקאל הלפרט (2.0605). לא נודעו פרטים מתולדותיה. באחד התצלומים שבאלב"א רואים את ה' חיה עם אחת מבנותיה בהגיען לבירקנאו בסיון תש"ד. ה' חיה נהרגה בבירקנאו בסיון תש"ד, עם כל ילדיה ששמותיהם לא נודעו.

*

הלפרט (טבק) תמה 2.0617 Halpert (Tabák) Tema

ה' תמה, בת מו"ר ר' משה דוד (2.0919) וה' העניא רחל (2.0922) טבק. לא נודעו פרטים מתולדותיה. היתה במחנות רכוז בגרמניה, שמה מופיע ברשימת שארית הפליטה בזאלצווידל. לאחר מלחהעה"ש התחתנה עם ר' מנחם מענדל הלפרט ובשנת תש"ט עלו ארצה, עם הבנים - משה דוד, שלום - שנולדו במחנות שארית הפליטה בגרמניה. כאן בארץ נולד הבן - יצחק אייזיק.

*

הלפרט (רוט) דבורה 2.0618 Halpert (Rot) Dvora

ה' דבורה, בת ר' יוסף וה' חיה שרה רוט מספינקא, אשתו השניה של ר' יצחק הלפרט (2.0607). לא נודעו פרטים מתולדותיה. נהרגה בבירקנאו בסיון תש"ד. יו"ח של ה' דבורה ור' יצחק: רשומים בסימן 2.0607.

ה' דבורה היתה נשואה מקודם שנישאה לר' יצחק, ומנשואים אלה היתה לה בת - פריידא, שהיתה נשואה עם ר' ישראל סטרולוביץ' מיניף והיו להם 6 ילדים ששמותיהם לא נודעו; כל בני המשפחה הזו ניספו בעת החורבן.

*

הלר אברהם שמואל 2.0619 Heler Avraham S'muel

ר' אברהם שמואל, בן ר' יחיאל מיכל וה' חיה הלר, נולד בפאלינן-קאבילעצקי (ישוב בנפת ראחוב). משפחתו מתייחסת על צאצאיו של בעמחה"ס "תוספות יום טוב" (פרטי היחוס יפורסמו בקובץ הזכרונות והעדויות). ר' אברהם שמואל התחתן לראשונה סמוך למלחהעה"ר עם ה' ליבא, לבית הלר מנאדווארנא שבגליציא אשר ג"כ התייחסה על צאצאי ה"תויו"ט", אך אשה זו נלב"ע בגיל צעיר.

יו"ח של ר' אברהם שמואל וה' ליבא: חיה (2.0756).

ר' אברהם שמואל התחתן שנית עם ה' קלרה (2.0620). ר' אברהם שמואל ומשפחתו גרו לאחר מלחהעה"ר בפראג ואח"כ עברו לגור בבאדן ע"י וינה, שם נשארו עד שהתחילה האנטישמיות האוסטרית להשתולל ואז יצאו מאוסטריה והגיעו לטעטש, בה נשארו עד הגירוש לבירקנאו. ר' אברהם שמואל נהרג בבירקנאו בסיון תש"ד.

*

הלר (רסלר) קלרה 2.0620 Heler (Rösler) Klara

ה' קלרה, לבית רסלר מביסטריץ שבטרנסילבניה, אשתו השניה של ר' אברהם שמואל הלר (2.0619). לא נודעו פרטים מתולדותיה. הגיעה לטעטש עם בעלה ועם הבת של בעלה מאשתו הראשונה, ה' חיה (2.0756). בסיון תש"ד גורשה לבירקנאו ומשם הועברה לאחד המחנות המסונפים לאושוויץ, בו נשארה עד שהגיעו שמה חיילי הצבא הרוסי בחורף תש"ה ושוחררה. מהמחנות חזרה לטעטש וחיכתה עד שהגיעה שמה גם הבת של בעלה, ה' חיה, שחזרה מהמחנות בגרמניה - ויחד נסעו לבוקרסט. ה' קלרה עלתה ארצה לאחר הקמת המדינה, אך לא נודע מתי בדיוק עלתה והיכן התיישבה בארץ, גם לא נודע מתי נלב"ע והיכן ממ"נ.

*

המבורגר (לב) אסתר 2.0621 Hamburger (Lev) Ester

ה' אסתר, בת ה' יצחק (2.1099) וה' חיה (2.1100) לב. נולדה ביום ד' אב תר"ץ בטעטש. לא נודעו פרטים מתולדותיה. לאחר שהוריה נעצרו וגורשו לפולין, סודרה ה' אסתר בפנימיה של עלית הנוער בבודפשט ונעשו מאמצים כדי להשיג עבורה רשיון עליה (סרטיפיקאט). רק בקיץ תש"ד נכללה בקבוצת מועמדים לעליה מהונגריה, קבוצה המוכרת כ"רכבת קסטנר" ועברה את כל המסלול אשר קבוצה זו עברה עד שעלתה ארצה בקיץ תש"ה. ה' אסתר התחתנה עם ה' עמנואל המבורגר ויו"ח: נמרוד יצחק, רונית.

ה' נמרוד יצחק, נולד בארי"י, יצא לארה"ב, שם התחתן עם ה' עלית, ויו"ח: יונתן, מאיה;

ה' רונית, נולדה בארי"י, יצאה לארה"ב, שם התחתנה עם ה' יריב גלבוע, ויו"ח: שני, פז.

ה' אסתר נלב"ע בקיץ תשכ"ו וממ"נ בכפר מסריק.

*

הניג מ. ??? ברשימות תורמים מטעטש לקק"ל בשנים תרצ"ד - תרצ"ו רשום: מ. העניג. לא נודעו פרטים נוספים עליו (עליה) ועל משפחתו (משפחתה) בטעטש.

*

הס (קראוס) חיה 2.0622 Has (Kraus) Chaja

ה' חיה, בת ר' מרדכי (2.1800) וה' שיינדל (2.1802) קראוס. לא נודעו פרטים מתולדותיה. התחתנה עם ה' הס (שמו הפרטי לא נודע). היגרה לקנדה, אך כתבתה שם לא נודעה.

*

הסמן (ליברמן) בלהה 2.0623 Hasman (Liberman) Bilha

ה' בלהה, בת ר' מאיר (2.1238) וה' רחל (2.1245) ליברמן. עלתה ארצה עם הוריה. לא נודעו פרטים מתולדותיה. התחתנה עם ה' יצחק הסמן, מיוצאי פולין, ויו"ח: מכאל יחיאל, צבי, דליה.

ה' מכאל יחיאל, נולד בארי"י, התחתן עם ה' איריס לבית לוגסי, ויו"ח: עדי, שני רחל;

ה' צבי, נולד בארי"י, התחתן עם ה' יהודית לבית פרץ, אין פרטים על צאצאיהם;

ה' דליה, נולדה בארי"י, התחתנה עם ה' תדמור דודוב, אין פרטים על צאצאיהם.

*

הרטמן (אורנשטין) מאטל 2.0624 Hartman (Orns'tein) Matil

ה' מאטל, בת ר' נתן אליהו אורנשטיין (2.0050) - מאשתו הראשונה. הגיעה לטעטש מבעדעוולא עם אביה ומשפחתו. לא נודעו פרטים מתולדותיה. התחתנה עם ר' יחזקאל יוסף הרטמן מטרנסילבניה ועברה לגור בטרנסילבניה. נהרגה בבירקנאו בשנת תש"ד, עם ילדיהם ששמותיהם לא נודעו. לא נודע מה עלה בגורלו של ר' יחזקאל יוסף הרטמן בעת החורבן.

*

הרץ (הרשקוביץ') נח צבי 2.0625 Herc (Hers'kovic') Noach Cvi (Nándor)

ה' נח צבי, בן ר' מרדכי (2.0673) וה' רבקה (2.0694) הרשקוביץ'. נולד בניגרשט ועבר עם הוריו לקליין טעטש. לא נודעו פרטים מתולדותיו. בסיון תש"ד גורש לבירקנאו והועבר לאחד המחנות המסונפים לאושוויץ; עם פינוי המחנות בשלזיה בחורף תש"ה הועבר לזכסנהאוזן ומשם למאוטהאוזן. לאחר מלחהעה"ש היגר לארה"ב, גר בקליפורניה.

*

הרצוג (ויס) ליבא - אילנה 2.0626 Hercog (Weis) Libe - Illana

ה' ליבא-אילנה, בת ה' הדס (2.0823) ור' אברהם אריה ויס. נולדה ביום כ"א אב תרע"ז. לא נודעו פרטים מתולדותיה, מלבד זה ששהתה בטעטש תקופות ארוכות אצל קרובים. היתה במחנות רכוז בגרמניה; ברשימת שארית הפליטה במחנה קמר (Kammer) רשום גם: Weiss Illona,1918, Técsö-Kolozsvár וייתכן שמדובר בה. לאחר מלחהעה"ש התחתנה עם ר' יוסף ויס ובשנת תשי"א עלו ארצה והתיישבו בירושלים. לאחר שר' יוסף ויס נלב"ע, התחתנה ה' ליבא שנית עם ה' הרצוג. ה' ליבא-אילנה נלב"ע ביום י' אב תשמ"ה וממ"נ כנראה בירושלים.

*

הררי (ירושלמי, הרשקוביץ') ברכה 2.0627 Harari (Jrus'almi, Hers'kovic') Bracha

ה' ברכה, בת ר' אלטר מנחם (2.0986) וה' בלומא שושנה (2.0987) ירושלמי. נולדה ביום י"ח באדר א' תרצ"ב ועלתה ארצה עם הוריה. לא נודעו פרטים מתולדותיה. התחתנה עם ה' שלום הררי, מיוצאי צ'כוסלובקיה, ויו"ח: אברהם, אילן, שושנה.

ה' אברהם, נולד בארי"י, התחתן עם ה' אורית לבית ילוז, ויו"ח: רוני, נעם;

ה' אילן, נולד בארי"י;

ה' שושנה, נולדה בארי"י.

ה' ברכה נלב"ע בשנת תשנ"א וממ"נ לא נודע.

*

הרש (הרשקוביץ') מרדכי שמואל 2.0628 Hers' (Hers'kovic') Mordchaj S'muel

ר' מרדכי שמואל, בן ר' אשר ענזיל (2.0640) וה' חנה (2.0711) הרשקוביץ'. קצת פרטים מתולדותיו רשומים, אך עדיין לא ערוכים. בעת שלטון הנאצים בהונגריה הסתתר במקומות שונים ובין השאר הסתתר גם במחנה של כנופיות "צלב החץ". לאחר מלחהעה"ש היגר לארה"ב, שם התחתן ונולדו להם ילדים. כשהחליט לעלות ארצה ולחזור בתשובה, סירבה אשתו להצטרף אליו והם התגרשו. האשה והילדים, ששמותיהם וכתובותיהם לא נודעו, נשארו בארה"ב. עם עלייתו ארצה, לאחר מלחמת יוה"כ, תרם ר' מרדכי שמואל סכום נכבד לפעילות של אגוד יוצאי טעטש בישראל.

ר' מרדכי שמואל התחתן שנית, עם ה' מאשה לבית דורפמן, מיוצאי בריה"מ ומחסידי ברסלב בירושלים, אך הם לא הספיקו לחיות יחד זמן רב, כי ר' מרדכי שמואל חלה ובחודש מרחשון תש"ם נלב"ע; ממ"נ בהר הזיתים. כעבור זמן מה נלב"ע גם ה' מאשה.

*

הרשטיק הלן 2.0629 Hers'tik Helén

ה' הלן הרשטיק מקליין טעטש, היא כנראה בתו (או קרובת משפחה) של ר' משה אליהו הרשטיק (2.0630). לא נודעו פרטים מתולדותיה, מלבד אלה המופיעים בעדות שמסרה בבודפשט ב-1945 על קורותיה במחנות רכוז בגרמניה; העדות תתורגם לעברית ותפורסם בקובץ הזכרונות והעדויות.

אלה הפרטים העיקריים מתוך העדות: נולדה בקליין טעטש ב-28.10.1928; היתה בגיטו טעטש ובמחנות הרכוז בירקנאו, ווייסוואסר, הורנהבורג, ברגן-בלזן - Birkenau, Weisswasser, Horneburg,Bergen-Belsen. עוד מסרה הנ"ל בעדותה, כי לפני שנכנסו לגיטו היה חיפוש בביתם ואביה העיר משהו לז'נדרים וע"כ נעצר והועבר לסיגט. כ"כ סיפרה ה' הלן כי במשפחתה היו 5 ילדים. לא נודע לאן עברה ה' הלן מבודפשט והיכן נמצאת כעת.

*

הרשטיק משה אליהו 2.0630 Hers'tik Mos'e Elijahu

ר' משה אליהו, בן ר' שמואל הרשטיק, מקליין טעטש. נולד בחג הפסח תרנ"ז. לא נודעו פרטים מתולדותיו. היה במחנות רכוז בגרמניה. עלה ארצה בחורף תשכ"ב. נלב"ע ביום ב' מרחשון תשמ"ג וממ"נ לא נודע.

שמות אשתו וילדיו של ר' משה אליהו לא נודעו וכנראה נספו בעת החורבן. שתי בנות בשם הרשטיק מקליין טעטש מופיעות ברשימות שארית הפליטה וייתכן כי מדובר בבנותיו של ר' משה אליהו (ראה סימנים 2.0629 ו-2.0631).

הרשטיק שרי Hers'tik Sári **2.0631**

ה' שארי הרשטיק, היא כנראה בתו (או קרובת משפחתו) של ר' משה אליהו הרשטיק (2.0630) מקליין טעטש. לא נודעו פרטים מתולדותיה. היתה במחנות רכוז בגרמניה, השם שלה מופיע ברשימת שארית הפליטה במחנה וורצן (Wurzen), ע"י השם שלה רשום שנת לידה 1923 ומקום מוצא - קליין טעטש (Kistécső). לא נודע לאן עברה הנ"ל ממחנה וורצן והיכן נמצאת כעת.

*

הרשי מכס ז"ז ברשימת יוצאי טעטש בארה"ב מופיע: Hershey Max והכתובת: Bayside,N.Y. לא נודעו פרטים נוספים עליו ועל משפחתו בטעטש.

*

בטעטש היו כמה משפחות בשם הרשקוביץ' ולא היה קשר משפחתי ביניהן. ע"כ כדי לדעת לגבי כל שם לאיזו משפחה הוא שייך יש להשתמש בסימני הקשר.

*

הרשקוביץ' אביגדור Hers'kovic' Avigdor **2.0632**

ה' אביגדור, בן ר' שרגא מנחם (2.0708) וה' חנה (2.0653) הרשקוביץ'. לא נודעו פרטים מתולדותיו ומה עלה בגורלו בעת החורבן.

*

הרשקוביץ' אהרן Hers'kovic' Aharon **2.0633**

ר' אהרן, בן ר' ישראל (2.0663) וה' ייטא (2.0658) הרשקוביץ'. לא נודעו פרטים מתולדותיו. נספה בעת החורבן, אך לא נודע מתי והיכן נספה. רעייתו של ר' אהרן, ה' גולדא (2.0713) וילדיהם, ששמותיהם לא נודעו, נהרגו בבירקנאו בסיון תש"ד.

*

הרשקוביץ' אורי Hers'kovic' Uri (Ire) **2.0634**

ר' אורי, בן ר' שמואל חיים (2.0703) וה' חנה (2.0652) הרשקוביץ'. לא נודעו פרטים מתולדותיו. היה במחנות רכוז בגרמניה ולאחר השחרור חזר לטעטש, שם מצא את רעייתו, ה' חיה (2.0715) שחזרה ג"כ מהמחנות. לא נודע מתי ר' אורי נלב"ע; ממ"נ כנראה בטעטש.

יו"ח של ר' אורי וה' חיה (שנולדו לפני החורבן): מרדכי אשר אנשיל (2.0675), שמואל חיים (2.0704), מאיר (2.0669); (ושנולדו לאחר החורבן ושיבל"א): חנה קורן, רות רבקה אורנבך (ראה בשער 3).

*

סימן 2.0635 מבוטל.

*

הרשקוביץ' אסתר Hers'kovic' Ester **2.0636**

ה' אסתר, אשת ר' שלמה הרשקוביץ' (2.0699). לא נודעו פרטים מתולדותיה. נלב"ע ביום ט' באדר ב' תרצ"ח וממ"נ בטעטש. יו"ח של ה' אסתר ור' שלמה: רשומים בסימן 2.0699.

*

הרשקוביץ' אסתר Hers'kovic' Ester **2.0637**

ה' אסתר, בת ר' יחיאל מעכל (2.0656) וה' רבקה (2.0716) הרשקוביץ'. לא נודעו פרטים מתולדותיה ומה עלה בגורלה בעת החורבן.

*

הרשקוביץ' אפרים Hers'kovic' Efrajim **2.0638**

ה' אפרים, בן ר' חיים (2.0650) וה' שרה יענטא (2.0719) הרשקוביץ'. לא נודעו פרטים מתולדותיו וגם לא מקורותיו בעת שהיה במחנות רכוז בגרמניה. לאחר השחרור מהמחנות חזר לטעטש. התחתן עם ה' בלה (ראה בשער 3). בסתיו תשל"ג עלו ארצה וכעבור שנים מספר יצאו לארה"ב, גרים בברוקלין. יו"ח של ה' אפרים וה' בלה: יהודית וידר, רוזא (ראה בשער 3).

*

הרשקוביץ' אריה לייב Hers'kovic' Arje Leib **2.0639**

ה' אריה לייב, בן ר' חיים (2.0650) וה' שרה יענטא (2.0719) הרשקוביץ'. לא נודעו פרטים מתולדותיו וגם לא מקורותיו בעת החורבן. לאחר השחרור חזר לטעטש. התחתן עם ה' גולדא זלאטא (ראה בשער 3) מסעקערניצא. כשקבלו רשות לצאת מבריה"מ היגרו לארה"ב, גרים בברוקלין.

יו"ח של ה' אריה לייב וה' גולדא זלאטא: שרה רזמוביץ' (ראה בשער 3), שמות נוספים לא נודעו.

הרשקוביץ' אשר ענזיל 2.0640 Hers'kovic' As'er Enzil

ר' אשר ענזיל, בן ר' נח צבי (2.0681) ור' רבקה (2.0696) הרשקוביץ'. לא נודעו פרטים מתולדותיו. נלב"ע ביום ג' תמוז תרצ"א ונקבר בטעטש; כעבור 40 שנה הועברו עצמותיו לקבורה בארי"י (לא נודע היכן).
יו"ח של ר' אשר ענזיל ורעייתו ה' חנה (2.0711): רבקה פייגא (2.2140), שיינדל (2.1386), מלכה (2.1441), אידא-איידל (2.0322), צפורה (2.0693), מרדכי שמואל (2.0628).

*

הרשקוביץ' בלא 2.0641 Hers'kovic' Béla

ה' בלא=Béla (שמו העברי לא נודע) הרשקוביץ' הגיע לטעטש שנים מספר לאחר מלחהעה"ר כשהתחתן עם ה' הרמינא קלוש (2.0720). לא נודע מאין הגיע ולא נודעו פרטים מתולדותיו. גם לא נודע מה עלה בגורלו בעת החורבן.
יו"ח של ה' בלא וה' הרמינא: אולגא (2.1464), מגדא (2.0670).

*

הרשקוביץ' בצלאל 2.0642 Hers'kovic' Bcalel

ה' בצלאל, בן ר' משה (2.0679) וה' גיטל (2.0646) הרשקוביץ'. לא נודעו פרטים מתולדותיו וגם לא מקורותיו בעת החורבן. לאחר מלחהעה"ש היגר לארה"ב והיה שם עד אחרית ימיו; לא נודע מתי נלב"ע והיכן ממ"נ.

*

הרשקוביץ' בראנא 2.0643 Hers'kovic' Brane

ה' בראנא, אשת ר' משה הרשקוביץ' (2.0677). לא נודעו פרטים מתולדותיה, מלבד זה שמוצאה היה מאפשא. לא נודע מה עלה בגורלה בעת החורבן. יו"ח של ה' בראנא ור' משה: לאה צביה (2.0668).

*

הרשקוביץ' בתיה לאה 2.0644 Hers'kovic' Batja Lea (Lena)

ה' בתיה לאה, בת ר' דוד (2.0647) וה' גולדא (2.0710) הרשקוביץ'. נהרגה בבירקנאו בסיון תש"ד והיא אז כבת שנה.

*

הרשקוביץ' גולדא 2.0645 Hers'kovic' Golda

ה' גולדא, בת ר' שלמה (2.0699) וה' אסתר (2.0636) הרשקוביץ'. לא נודעו פרטים מתולדותיה.

*

הרשקוביץ' גיטל 2.0646 Hers'kovic' Gitel

ה' גיטל, בת ר' חיים זאב, אשת ר' משה הרשקוביץ' (2.0679). לא נודעו פרטים מתולדותיה. נהרגה בבירקנאו בסיון תש"ד.
יו"ח של ה' גיטל ור' משה: רשומים בסימן 2.0679.

*

הרשקוביץ' דוד 2.0647 Hers'kovic' Dawid

ר' דוד הרשקוביץ' הגיע לטעטש ממונקץ' בשנת תש"ב כשהתחתן עם ה' גולדא ברגר (2.0710). לא נודעו פרטים מתולדותיו. היה בין המגוייסים למחנות עבודה בהונגריה, שנשלחו לאוקראינא ושם נספה, אך לא נודע מתי והיכן נספה.
יו"ח של ר' דוד וה' גולדא: בתיה לאה (2.0644).

*

הרשקוביץ' דוד ??? השם הזה מופיע ברשימת פליטים שהגיעו לשבדיה ב-1946. ע"י השם רשום שנת לידה 1914 ומקום מוצא טעטש. לא נודעו פרטים נוספים עליו ועל משפחתו בטעטש.

*

הרשקוביץ' דינה 2.0648 Hers'kovic' Dina

ה' דינה, בת ר' חיים (2.0650) וה' שרה יענטא (2.0719) הרשקוביץ'. נהרגה בבירקנאו בסיון תש"ד.

*

הרשקוביץ' זיסל ??? השם הזה עם כתובת: ראשון לציון, הופיעו ברשימת משתתפים באחד הכנסים הראשונים של יוצאי טעטש בישראל. לא נודעו פרטים נוספים עליה ועל משפחתה בטעטש.

*

הרשקוביץ' זכריה 2.0649 Hers'kovic' Zcharja (Zoli=Zoltán)

ה' זכריה (בטעטש היה מוכר יותר בשמו הלועזי המקוצר כפי שרשום בכותרת בסוגריים), בן ר' יחיאל מעכל (2.0656) וה' רבקה (2.0716) הרשקוביץ'. לא נודעו פרטים מתולדותיו. היה בין המגוייסים למחנות עבודה בהונגריה שנשלחו לאוקראינא

(פלוגת עבודה מגדוד 7 - VII/KMSZ, יחידת הבסיס - מרכז גיוס מס' 7) ובי"הודעות מהונגריה" כתוב כי ב-19.1.43 נעלם. לא נודעו פרטים מקורותיו מאז שנעלם ועד שהיגר לארה"ב.

*

הרשקוביץ' חיים 2.0650 Hers'kovic' Chajim

ר' חיים, בן ר' ישראל (2.0663) וה' ייטא (2.0650) הרשקוביץ'. נולד בשנת תרנ"ה. בטעטש היה מוכר יותר בכינוי "חיים ישראל'ס" כלומר "חיים של ישראל". לא נודעו פרטים מתולדותיו. בסיון תש"ד גורש לבירקנאו, משם הועבר למחנה רכוז בשלזיה; בעת פינוי מחנות אלה בחורף תש"ה הצליח להתחמק מהעברתו לגרמניה ועם שחרורו חזר לטעטש. לא נודע מתי נלב"ע והיכן ממ"נ.

יו"ח של ר' חיים ורעייתו ה' שרה יענטא (2.0719): גולדא (2.0980), אריה לייב (2.0639), אפרים (2.0638), ישראל (2.0664), דינה (2.0648), משה (2.0676), רחל (2.0697), יצחק (2.0661).

*

הרשקוביץ' חיים דוד 2.0651 Hers'kovic' Chajim Dawid

ר' חיים דוד הרשקוביץ' גר בטעטש כנראה כבר בשנות ה-80 של המאה ה-19 לספה"כ, אך לא נודע מתי בדיוק ומאין הגיע לטעטש. כי"כ לא נודעו פרטים מתולדותיו. נלב"ע בשנת תרצ"ט וממ"נ בטעטש.

יו"ח של ר' חיים דוד ורעייתו ה' לאה (2.0666): פעסל (2.1385), 3 בנים ששמותיהם לא נודעו היגרו לארה"ב לפני מלחהע"ר.

*

הרשקוביץ' חנה 2.0652 Hers'kovic' Chana

ה' חנה, אשת ר' שמואל חיים הרשקוביץ' (2.0703). בטעטש היתה מוכרת יותר בכינוי "די שמואל חנה" (המשמעות של כינוי זה היה צ"ל כנראה - חנה אשת שמואל). לא נודעו פרטים מתולדותיה. נלב"ע בערך בשנת תש"א וממ"נ בטעטש.

יו"ח של ה' חנה ור' שמואל חיים: רשומים בסימן 2.0703.

*

הרשקוביץ' חנה 2.0653 Hers'kovic' Chana

ה' חנה, בת ר' שלמה אליעזר, אשת ר' שרגא מנחם הרשקוביץ' (2.0708). לא נודעו פרטים מתולדותיה. נהרגה בבירקנאו בסיון תש"ד. יו"ח של ה' חנה ור' שרגא מנחם: רשומים בסימן 2.0708.

*

הרשקוביץ' יהודה 2.0654 Hers'kovic' Jhuda (Eugene)

ה' יהודה, בן ר' משה (2.0678) וה' גיטל (2.0714) הרשקוביץ'. נולד בטעטש ביום ה' אלול תרע"ח. לא נודעו פרטים נוספים מתולדותיו. היה בין המגוייסים למחנות עבודה שנשלחו לאוקראינא (פלוגת עבודה TMSZ 108/58) וב"הודעות מהונגריה" כתוב כי ב-4.1.42 חלה; לא נודעו פרטים מקורותיו לאחר מכן ועד שהיגר לארה"ב, שם היה עד שנלב"ע בשנת תשמ"ז, לא נודע היכן ממ"נ. שם אשתו ה' אירנא.

*

הרשקוביץ' יוסף 2.0655 Hers'kovic' Josef

ר' יוסף, בן ר' ישעיה הרשקוביץ' נולד בשנת תרע"א. הגיע לטעטש מאחד הישובים שבסביבה שנים מספר לפני מלחהע"ש. בטעטש היה מוכר יותר עפ"י עיסוקו "יוסל דער הוטן מאכער" כלומר "יוסף הכובען". לא נודעו פרטים מתולדותיו וגם לא מקורותיו בעת החורבן. עלה ארצה בקיץ תש"ט. נלב"ע בחג השבועות תשמ"ד וממ"נ לא נודע.

ר' יוסף היה נשוי 3 פעמים: אשתו הראשונה ששמה לא נודע נהרגה בבירקנאו בסיון תש"ד עם ילדיהם אשר גם שמותיהם לא נודעו; לאחר מלחהע"ש, בהיותו בצ'כוסלובקיה התחתן שנית, אך גם שם האשה הזו לא נודע ויו"ח: חיה;

ה' חיה, נולדה בצ'כוסלובקיה, עלתה ארצה עם הוריה, התחתנה עם ה' אשר דהאן, ויו"ח: שהם, מעיין, סיון.

כאן בארץ התחתן ר' יוסף בפעם השלישית עם ה' נטע מיוצאי רומניה.

לר' יוסף היו בטעטש 2 אחים, האחד שמו היה ה' פתחיה (2.0690) ואילו שמו של השני לא נודע וגם לא נודע מה עלה בגורלו בעת החורבן.

*

הרשקוביץ' יחיאל מעכל 2.0656 Hers'kovic' Jchiel Mechl

ר' יחיאל מעכל, בן ר' ישראל (2.0663) וה' ייטא (2.0658) הרשקוביץ'. בטעטש היה מוכר יותר בכינוי "מעכל ישראל'ס". לא נודעו פרטים מתולדותיו. נספה בעת החורבן, אך לא נודע מתי והיכן נספה.

יו"ח של ר' יחיאל מעכל ורעייתו ה' רבקה: זכריה (2.0649), צבי (2.0691), שרה (2.0521), ואלי (2.1400), לאה (2.0667), אסתר (2.0637), פייגא (2.0686).

הרשקוביץ' יחיאל מעכל 2.0657 Hers'kovic' Jchiel Mechil

ר' יחיאל מעכל, בן ר' שמעיה זאב הרשקוביץ' (2.0706). בטעטש היה מוכר יותר בכינוי "מעכל שמעיה"ס". לא נודעו פרטים מתולדותיו. נהרג בבירקנאו בסיון תש"ד.
שם רעייתו של ר' יחיאל מעכל ופרטים מתולדותיה - לא נודעו. גם לא נודע אם נלב"ע עוד בהיותה בטעטש או שנהרגה בבירקנאו בסיון תש"ד.
שמות יו"ח של ר' יחיאל מעכל ורעייתו, פרטים מתולדותיהם, מה עלה בגורלם בעת החורבן - לא נודעו. רק שמו של אחד הבנים נודע, והוא - נפתלי (2.0684).

*

הרשקוביץ' ייטא 2.0658 Hers'kovic' Jite

ה' ייטא, אשת ר' ישראל הרשקוביץ' (2.0663). לא נודעו פרטים מתולדותיה ולא נודע מתי נלב"ע; ממ"נ בטעטש.
יו"ח של ה' ייטא ור' ישראל: רשומים בסימן 2.0663.

*

הרשקוביץ' יעקב 2.0659 Hers'kovic' Jakov

ה' יעקב, בן ר' שרגא מנחם (2.0708) וה' חנה (2.0653) הרשקוביץ'. לא נודעו פרטים מתולדותיו ולא נודע מה עלה בגורלו בעת החורבן.

*

הרשקוביץ' יעקיל 2.0660 Hers'kovic' Jekil

ה' יעקיל, בן ר' שמואל חיים (2.0703) וה' חנה (2.0652) הרשקוביץ'. לא נודעו פרטים מתולדותיו וגם לא מקורותיו בעת שהיה במחנות עבודה בהונגריה. לאחר השחרור מהמחנות חזר לטעטש, שם נשאר עד שנלב"ע; לא נודע מתי נלב"ע והיכן ממ"נ.

*

הרשקוביץ' יצחק 2.0661 Hers'kovic' Jizchak

ה' יצחק, בן ר' חיים (2.0650) וה' שרה יענטא (2.0719) הרשקוביץ'. נהרג בבירקנאו בסיון תש"ד.

*

הרשקוביץ' יצחק 2.0662 Hers'kovic' Jizchak

ה' יצחק, בן ר' משה (2.0679) וה' גיטל (2.0646) הרשקוביץ'. לא נודעו פרטים מתולדותיו. נהרג בבירקנאו בסיון תש"ד.

*

הרשקוביץ' ישראל 2.0663 Hers'kovic' Jisrael

ר' ישראל הרשקוביץ' הגיע לטעטש מקאפאשנא שבנפת חוסט בסוף המאה ה-19 לספה"כ. לא נודעו פרטים מתולדותיו ולא נודע מתי נלב"ע והיכן ממ"נ.
יו"ח של ר' ישראל ורעייתו ה' ייטא (2.0658): אסתר (2.0967), חיים (2.0650), יחיאל מעכל (2.0656), סימא (2.1218), משה (2.0677), אהרן (2.0633), פרידא (2.1961), שלמה (2.0700), רבקה (2.1219), מנחם דב (2.0671).

*

הרשקוביץ' ישראל 2.0664 Hers'kovic' Jisrael

ה' ישראל, בן ר' חיים (2.0650) וה' שרה יענטא (2.0719) הרשקוביץ'. לא נודעו פרטים מתולדותיו. נספה בעת החורבן, אך לא נודע מתי והיכן נספה.

*

הרשקוביץ' ישראל 2.0665 Hers'kovic' Jisrael

ה' ישראל, בן ר' שרגא מנחם (2.0708) וה' חנה (2.0653) הרשקוביץ'. לא נודעו פרטים מתולדותיו ומה עלה בגורלו בעת החורבן.

*

הרשקוביץ' לאה 2.0666 Hers'kovic' Lea

ה' לאה, אשת ר' חיים דוד הרשקוביץ' (2.0651). לא נודעו פרטים מתולדותיה. נלב"ע בשנת תרפ"ב וממ"נ בטעטש.
על יו"ח של ה' לאה ור' חיים דוד: ראה בסימן 2.0651.

*

הרשקוביץ' לאה 2.0667 Hers'kovic' Lea

ה' לאה, בת ר' יחיאל מעכל (2.0656) וה' רבקה (2.0716) הרשקוביץ'. לא נודעו פרטים מתולדותיה ומה עלה בגורלה בעת החורבן.

הרשקוביץ' לאה צביה 2.0668 Hers'kovic' Lea Civja (Lili)

ה' לאה צביה, בת ר' משה (2.0677) וה' בראנא (2.0643) הרשקוביץ'. פרטים מתולדותיה רשומים וערוכים ויופיעו בקובץ הזכרונות והעדויות. בסיון תש"ד גורשה לבירקנאו ומשם הועברה למחנות רכוז בגרמניה, השם שלה מופיע ברשימת שארית הפליטה בזאלצווידל. ימים מספר לאחר השחרור גוועה מאפיסת כוחות והיא אז כבת 18 שנה.

*

הרשקוביץ' ליוש ??? Herskovics Lajos שם זה כפי שרשום בכותרת בלועזית מופיע ב"הודעות מהונגריה" עם פרטים נוספים כלהלן:- נולד ב-3.10.1912 בטעטש; שם אמו - הרשקוביץ' רגינא (Herskovics Regina); כתבתו בטעטש -Técsö, Árpa u. 411; יחידה צבאית - פלוגת עבודה TMSZ 108/9; יחידת הבסיס - מרכז גיוס מס' 65; נעלם ב-18.1.43 בניקולאיבקא (Nyikolajevka). לא נודעו פרטים נוספים על הנ"ל ומשפחתו בטעטש ולא נודע מה עלה בגורלו לאחר שנעלם.

*

הרשקוביץ' מאיר 2.0669 Hers'kovic' Meir

ה' מאיר, בן ה' אורי (2.0634) וה' חיה (2.0715) הרשקוביץ'. לא נודעו פרטים מתולדותיו. נהרג בבירקנאו בסיון תש"ד.

*

הרשקוביץ' מגדא - מרתא 2.0670 Hers'kovic' Magda - Márta (Maca)

ה' מגדא-מרתא, בת ה' בלא (2.0641) וה' הרמינא (2.0720) הרשקוביץ'. נולדה בטעטש בשנת תרצ"א. לא נודעו פרטים מתולדותיה. בסיון תש"ד גורשה לבירקנאו ונשארה שם עד לשחרור המחנות באושוויץ-בירקנאו בראשית חודש שבט תש"ה; השם שלה מופיע ברשימת שארית הפליטה באושוויץ. ימים מספר לאחר השחרור גוועה מאפיסת כוחות, לעיני אמה.

*

הרשקוביץ' מנחם דב 2.0671 Hers'kovic' Mnachem Dov

ר' מנחם דב, בן ר' ישראל (2.0663) וה' ייטא (2.0658) הרשקוביץ'. לא נודעו פרטים מתולדותיו. נספה בעת החורבן, אך לא נודע מתי והיכן נספה.

שם רעייתו של ר' מנחם דב לא נודע וכ"כ לא נודעו פרטים מתולדותיה, מלבד זה שמוצאה היה מבערעזיוו. היא נהרגה בבירקנאו בסיון תש"ד, יחד עם בנם, אשר גם שמו לא נודע.

*

הרשקוביץ' מרדכי 2.0672 Hers'kovic' Mordchaj (Patyi)

ה' מרדכי, בן ר' משה (2.0679) וה' גיטל (2.0646) הרשקוביץ'. לא נודעו פרטים מתולדותיו וגם לא מקורותיו בעת החורבן. לאחר מלחהעה"ש התחתן עם ה' חנה ולאחר הקמת המדינה עלו ארצה. כאן בארץ נולד בנם - שלמה. כעבור שנים מספר יצאו מהארץ לארה"ב, גרים בברוקלין.

*

הרשקוביץ' מרדכי 2.0673 Hers'kovic' Mordchaj

ר' מרדכי, בן ר' נח צבי (2.0681) וה' רבקה (2.0696) הרשקוביץ'. לא נודעו פרטים מתולדותיו. לאחר שהתחתן עם ה' רבקה (2.0694) עבר מטעטש לגור בניגרעשט וכעבור שנים עבר לקליין טעטש. נספה בעת החורבן, אך לא נודע מתי והיכן נספה.

יו"ח של ר' מרדכי וה' רבקה: נח צבי (2.0625), חנה אילנה (2.1900); שמות נוספים לא נודעו.

*

הרשקוביץ' מרדכי 2.0674 Hers'kovic' Mordchaj (Marci)

ר' מרדכי, בן ר' שמואל חיים (2.0703) וה' חנה (2.0652) הרשקוביץ'. קצת פרטים מתולדותיו רשומים, אך עדיין לא ערוכים. נספה בצעדת מוות בגרמניה ימים מספר לפני סיום מלחהעה"ש.

יו"ח של ר' מרדכי ורעייתו ה' עלקא (2.0712): רייזל-באבי (2.0698).

ר' מרדכי וה' עלקא גידלו בביתם נער יתום מבעדעוולא ושמו דוד (דודיע) (2.2171)

*

הרשקוביץ' מרדכי אשר אנשיל 2.0675 Hers'kovic' Mordchaj As'er Ans'il

ה' מרדכי אשר אנשיל, בן ר' אורי (2.0634) וה' חיה (2.0715) הרשקוביץ'. לא נודעו פרטים מתולדותיו. נהרג בבירקנאו בסיון תש"ד והוא אז כבן 11 שנה.

*

הרשקוביץ' משה 2.0676 Hers'kovic' Mos'e

ה' משה, בן ר' חיים (2.0650) וה' שרה יענטא (2.0719) הרשקוביץ'. נהרג בבירקנאו בסיון תש"ד.

הרשקוביץ' משה 2.0677 Hers'kovic' Mos'e

ר' משה, בן ר' ישראל (2.0663) והי' ייטא (2.0658) הרשקוביץ'. בטעטש היה מוכר בכינוי "משה ישראליס", כלומר "משה של ישראל". לא נודעו פרטים מתולדותיו. נספה בעת החורבן, אך לא נודע מתי והיכן נספה.
יו"ח של ר' משה ורעייתו ה' בראנא (2.0643): לאה צביה (2.0668).

*

הרשקוביץ' משה 2.0678 Hers'kovic' Mos'e

ר' משה, בן ר' נח צבי (2.0681) והי' רבקה (2.0696) הרשקוביץ'. קצת פרטים מתולדותיו - וביניהם על חברותו במועצת הפיקוח של האגודה היהודית לאשראי - רשומים, אך עדיין לא ערוכים. נלב"ע ביום ט"ו כסלו תרצ"ח וממ"נ בטעטש (תמונה מהמצבה שעל קברו נתקבלה במערכת ותפורסם בקובץ התמונות).
יו"ח של ר' משה ורעייתו ה' גיטל (2.0714): רבקה (2.0695), נח צבי (2.0682), שרה (2.1416), חנה (2.1090), מלכה (2.1963), שיינדל (2.1220), יהודה (2.0654), טובי (2.0108), אסתר (2.0753).

*

הרשקוביץ' משה 2.0679 Hers'kovic' Mos'e

ר' משה, בן ר' שלמה (2.0699) והי' אסתר (2.0636) הרשקוביץ'. הגיע לטעטש מטרעסיף עם הוריו סמוך למלחהעה"ר. לא נודעו פרטים מתולדותיו. נספה בעת החורבן, אך לא נודע מתי והיכן נספה.
יו"ח של ר' משה ורעייתו ה' גיטל (2.0646): מרדכי (2.0672), בצלאל (2.0642), שמעון (2.0705), נטע (2.0683), רחל (2.0198), אלטא (2.2191), יצחק (2.0662), פייגא (2.0687), פנחס (2.0688).

*

הרשקוביץ' משה 2.0680 Hers'kovic' Mos'e

ר' משה הרשקוביץ' היה מלמד תשב"ר ב"חדר" בטעטש בתקופה מסויימת לאחר מלחהעה"ר. לא נודע מתי ומאין הגיע לטעטש, לא נודעו פרטים מתולדותיו, וגם לא נודע מתי ולאן עבר מטעטש.

*

הרשקוביץ' נח צבי 2.0681 Hers'kovic' Noach Cvi

ר' נח צבי, בן ר' שמואל (1.0004) והי' אסתר (1.0005) הרשקוביץ'. נולד בטעטש בערך בעשור ה-6 של המאה ה-19 לספה"כ. לא נודעו פרטים מתולדותיו. ברפרנמ"ט עה"ס "אמרי שהם" תר"ם רשום: ר' נח צבי כ"ץ ואילו ברפרנמ"ט עה"ס "הישר והטוב" תר"ם רשום: ר' נח צבי בן אסתר; יש להניח קרוב לודאי כי שני הרישומים מתייחסים לר' נח צבי הרשקוביץ, למרות שהשם הרשקוביץ' לא מוזכר בהם. ר' נח צבי נלב"ע לפני מלחהעה"ר וממ"נ בטעטש.
יו"ח של ר' נח צבי ורעייתו ה' רבקה (2.0696): שמואל חיים (2.0703), אשר ענזיל (2.0640), משה (2.0678), מרדכי (2.0673).

*

הרשקוביץ' נח צבי 2.0682 Hers'kovic' Noach Cvi

ר' נח צבי, בן ר' משה (2.0678) והי' גיטל (2.0714) הרשקוביץ'. נולד ביום כ"ו שבט תרע"ג. לא נודעו פרטים מתולדותיו. עלה ארצה זמן קצר לאחר שפרצה מלחהעה"ש. התחתן עם ה' לאה, מיוצאי הונגריה, ויו"ח הם: משה, אסתר.
ה' משה, נולד בארי"י, (שם משפחתו - הר), התחתן עם ה' צילי לבית סגל מיוצאי רומניה, ויו"ח :דן, צבי נח;
ה' אסתר, נולדה בארי"י, התחתנה עם ה' גיא סימון קנדל מיוצאי אנגליה, ויו"ח: רואן, דניאל.
ר' נח צבי נלב"ע ביום ה' אדר תש"ם וממ"נ כנראה בחיפה.

*

הרשקוביץ' נטע 2.0683 Hers'kovic' Neta

ה' נטע, בן ר' משה (2.0679) והי' גיטל (2.0646) הרשקוביץ'. לא נודעו פרטים מתולדותיו ומה עלה בגורלו בעת החורבן.

*

הרשקוביץ' נפתלי 2.0684 Hers'kovic' Naftali

ה' נפתלי, בן ר' יחיאל מעכל הרשקוביץ' (2.0657). לא נודעו פרטים מתולדותיו ולא נודע מה עלה בגורלו בעת החורבן.

*

הרשקוביץ' סלומון 2.0685 Herskovits Salamon

שם זה כפי שרשום בכותרת בלועזית מופיע ב"כרטסת מאוטהאוזן" עם פרטים נוספים כלהלן:- שם האב - זולטן (Zoltán); נולד בטעטש ב-14.10.1928; כתבתו בטעטש - Técsö, Holosy u.14; הגיע למאוטהאוזן (מאחד המחנות המסונפים לאושוויץ) ב-23.2.45. מהכתובת הרשומה כנ"ל, מסתבר כי ה' סלומון הרשקוביץ' היה גר בקליין טעטש. לא נודע מה עלה בגורלו לאחר שהגיע למאוטהאוזן ולא נודעו פרטים נוספים עליו ועל משפחתו בטעטש ובקליין טעטש.

הרשקוביץ' פייגא 2.0686 Hers'kovic' Feige

ה' פייגא, בת ר' יחיאל מעכל (2.0656) וה' רבקה (2.0716) הרשקוביץ'. לא נודעו פרטים מתולדותיה ומה עלה בגורלה בעת החורבן.

*

הרשקוביץ' פייגא 2.0687 Hers'kovic' Feige

ה' פייגא, בת ר' משה (2.0679) וה' גיטל (2.0646) הרשקוביץ'. לא נודעו פרטים מתולדותיה. נהרגה בבירקנאו בסיון תש"ד.

*

הרשקוביץ' פנחס 2.0688 Hers'kovic' Pinchas

ה' פנחס, בן ר' משה (2.0679) וה' גיטל (2.0646) הרשקוביץ'. לא נודעו פרטים מתולדותיו. נהרג בבירקנאו בסיון תש"ד.

*

הרשקוביץ' פרידא 2.0689 Hers'kovic' Freide

ה' פרידא, בת ר' שרגא מנחם (2.0708) וה' חנה (2.0653) הרשקוביץ'. לא נודעו פרטים מתולדותיה ומה עלה בגורלה בעת החורבן.

*

הרשקוביץ' פתחיה 2.0690 Hers'kovic' Ptachja

ר' פתחיה הרשקוביץ' הגיע לטעטש מאחד הישובים שבסביבה, בעקבות אחיו, ר' יוסף (2.0655). לא נודעו פרטים מתולדותיו ולא נודע מה עלה בגורלו בעת החורבן.

שם אשתו של ר' פתחיה ופרטים מתולדותיה וכ"כ שמות ילדיהם לא נודעו; גם לא נודע מה עלה בגורלם בעת החורבן.

*

הרשקוביץ' צבי 2.0691 Hers'kovic' Cvi

ה' צבי, בן ר' יחיאל מעכל (2.0656) וה' רבקה (2.0716) הרשקוביץ'. לא נודעו פרטים מתולדותיו ומה עלה בגורלו בעת החורבן.

*

הרשקוביץ' צבי אריה 2.0692 Hers'kovic' Cvi Arje

ר' צבי אריה, בן ר' שרגא מנחם (2.0708) וה' חנה (2.0653) הרשקוביץ'. נולד בשנת תר"ס. לא נודעו פרטים מתולדותיו. היה במחנות עבודה בהונגריה. עלה ארצה בשנת תש"ט. נלב"ע ביום כ"ג מנחם אב תשל"ט וממ"נ לא נודע.

שם רעייתו הראשונה של ר' צבי אריה לא נודע וכ"כ לא נודעו פרטים מתולדותיה; נהרגה בבירקנאו בסיון תש"ד עם כל ילדיהם, ששמותיהם ג"כ לא נודעו.

לאחר מלחהע"ש התחתן ר' צבי אריה שנית עם ה' פייגא שעלתה אתו ארצה.

*

הרשקוביץ' צפורה 2.0693 Hers'kovic' Cipora

ה' צפורה, בת ר' אשר ענזיל (2.0640) וה' חנה (2.0696) הרשקוביץ'. לא נודעו פרטים מתולדותיה ומה עלה בגורלה בעת החורבן.

*

הרשקוביץ' רבקה 2.0694 Hers'kovic' Rivka (Irma)

ה' רבקה, אשת ר' מרדכי הרשקוביץ' (2.0673). נולדה בר"ח חשון תרס"ט. לא נודעו פרטים מתולדותיה. היתה במחנות רכוז בגרמניה, השם שלה מופיע ברשימת שארית הפליטה במחנה האפקרוג (Hafkrug). עלתה ארצה בשנת תשכ"ט. נלב"ע ביום י"ג אדר ב' תשמ"ד וממ"נ כנראה ברחובות. על יו"ח של ה' רבקה ור' מרדכי: ראה בסימן 2.0673.

*

הרשקוביץ' רבקה 2.0695 Hers'kovic' Rivka

ה' רבקה, בת ר' משה (2.0678) וה' גיטל (2.0714) הרשקוביץ'. לא נודעו פרטים מתולדותיה ומה עלה בגורלה בעת החורבן.

*

הרשקוביץ' רבקה 2.0696 Hers'kovic' Rivka

ה' רבקה, אשת ר' נח צבי הרשקוביץ' (2.0681). לא נודעו פרטים מתולדותיה וגם לא נודע מתי נלב"ע, ממ"נ כנראה בטעטש. יו"ח של ה' רבקה ור' נח צבי: רשומים בסימן 2.0681.

*

הרשקוביץ' רחל 2.0697 Hers'kovic' Rachel

ה' רחל, בת ר' חיים (2.0650) וה' שרה יענטא (2.0719) הרשקוביץ'. נהרגה בבירקנאו בסיון תש"ד.

*

הרשקוביץ' רייזל (באבי) 2.0698 Hers'kovic' Reizil (Bábi)

ה' רייזל (באבי), בת ר' מרדכי (2.0674) וה' עלקא (2.0712) הרשקוביץ'. לא נודעו פרטים מתולדותיה. נספתה בעת החורבן, אך לא נודע מתי והיכן נספתה.

*

הרשקוביץ' שלמה 2.0699 Hers'kovic' S'lomo

ר' שלמה, בן ר' יצחק הרשקוביץ' מטרעסיף, הגיע לטעטש בערך בשנת תרס"ט. לא נודעו פרטים מתולדותיו. נלב"ע ביום ו' אדר א' תרצ"ו וממ"נ בטעטש.

יו"ח של ר' שלמה ורעייתו ה' אסתר (2.0636): בלומא רוזנברג (ראה בשער 4), מרים מניא (2.0362), בראנא (2.1135), גולדא (2.0645), משה (2.0679), אלטר מנחם (2.0986).

יש לציין כי ר' יצחק הרשקוביץ', אביו של ר' שלמה, עלה לארי"י בשנת תר"ם והיה נשיא כולל מרמורוש בארה"ק. יחוסו של ר' יצחק מגיע עד רש"י וכידוע שמו המלא של רש"י הוא רבי שלמה יצחקי; ואכן מופיעים השמות יצחק ושלמה במשפחה זו בכל הדורות עד ימינו. ממ"נ של ר' יצחק הרשקוביץ' בצפת.

*

הרשקוביץ' שלמה 2.0700 Hers'kovic' S'lomo

ר' שלמה, בן ר' ישראל (2.0663) וה' ייטא (2.0658) הרשקוביץ'. לא נודעו פרטים מתולדותיו. לאחר שהתחתן עבר מטעטש לגור בחוסט. נספה בעת החורבן, אך לא נודע מתי והיכן נספה.

שם רעייתו של ר' שלמה לא נודע וכ"כ לא נודע מה עלה בגורלה בעת החורבן.

*

הרשקוביץ' שלמה אליעזר 2.0701 Hers'kovic' S'lomo Eliezer

ה' שלמה אליעזר, בן ר' שרגא מנחם (2.0708) וה' חנה (2.0653) הרשקוביץ'. לא נודעו פרטים מתולדותיו ומה עלה בגורלו בעת החורבן.

*

<u>הרשקוביץ' שמו ???</u> <u>Herskovits Samu</u> שם זה כפי שרשום בכותרת בלועזית מופיע ב"הודעות מהונגריה" עם פרטים נוספים כלהלן: נולד ב-20.3.1911 בטעטש; שם אמו - דוידוביץ' אידא (Davidovits Ida); קרובי משפחה - אשתו; כתבתו (לפני הגיוס למחנות עבודה) -Huszt, Iza u.; יחידה צבאית - פלוגת עבודה 108/54 TMSZ; יחידת הבסיס - מרכז גיוס מס' 8; נעלם ב-16.1.43 באילובסקויא (Ilovszkoje). לא נודעו פרטים נוספים על הנ"ל ועל משפחתו בטעטש, לא נודע מתי עבר מטעטש לחוסט ולא נודע מה עלה בגורלו לאחר שנעלם.

*

הרשקוביץ' שמואל 2.0702 Hers'kovic' S'muel

ה' שמואל, בן ר' שרגא מנחם (2.0708) וה' חנה (2.0653) הרשקוביץ'. לא נודעו פרטים מתולדותיו ומה עלה בגורלו בעת החורבן.

*

הרשקוביץ' שמואל חיים 2.0703 Hers'kovic' S'muel Chajim

ר' שמואל חיים, בן ר' נח צבי (2.0681) וה' רבקה (2.0696) הרשקוביץ'. לא נודעו פרטים מתולדותיו. נלב"ע בערך בשנת תרצ"ב וממ"נ בטעטש.

יו"ח של ר' שמואל חיים ורעייתו ה' חנה (2.0652): רבקה (2.0307), מרדכי (2.0674), אורי (2.0634), יעקיל (2.0660).

*

הרשקוביץ' שמואל חיים 2.0704 Hers'kovic' S'muel Chajim

ה' שמואל חיים, בן ר' אורי (2.0634) וה' חיה (2.0715) הרשקוביץ'. נהרג בבירקנאו בסיון תש"ד.

*

הרשקוביץ' שמעון 2.0705 Hers'kovic' S'imon

ה' שמעון, בן ר' משה (2.0679) וה' גיטל (2.0646) הרשקוביץ'. לא נודעו פרטים מתולדותיו וגם לא מקורותיו בעת החורבן. עלה ארצה בחורף תש"ט. התחתן עם ה' ליביא, מיוצאי רומניה, ויו"ח: משה, שמואל. משפחת הרשקוביץ' יצאה מהארץ, אך לא נודע לאן.

*

הרשקוביץ' שמעיה זאב 2.0706 Hers'kovic' S'maja Zeev

ר' שמעיה זאב, בן ר' שמואל (1.0004) והי' אסתר (1.0005) הרשקוביץ'. לא נודעו פרטים מתולדותיו. גם לא נודע מתי נלב"ע והיכן ממ"נ.
שם רעייתו של ר' שמעיה זאב ופרטים מתולדותיה לא נודעו, גם לא נודע מתי נלב"ע, והיכן ממ"נ.
יו"ח של ר' שמעיה זאב ורעייתו: שרגא מנחם (2.0708), יחיאל מעכל (2.0657), אסתר (2.2209), בת ששמה לא נודע והיתה אשת ר' זוסיא אריה שטל (2.2023); שמות נוספים לא נודעו, אם כי ייתכן שהיו.

*

הרשקוביץ' שמעיה זאב 2.0707 Hers'kovic' S'maja Zeev

ה' שמעיה זאב, בן ר' שרגא מנחם (2.0708) והי' חנה (2.0653) הרשקוביץ'. לא נודעו פרטים מתולדותיו. נספה בעת החורבן, אך לא נודע מתי והיכן נספה.

*

הרשקוביץ' שרגא מנחם 2.0708 Hers'kovic' S'raga Mnachem (Feiwel)

ר' שרגא מנחם, בן ר' שמעיה זאב הרשקוביץ' (2.0706). בטעטש היה מוכר יותר בשם הלווי לשרגא - פייוול. לא נודעו פרטים מתולדותיו. נהרג בבירקנאו בסיון תש"ד.
יו"ח של ר' שרגא מנחם ורעייתו ה' חנה (2.0653): צבי אריה (2.0682), ישראל (2.0665), אביגדור (2.0632), שלמה אליעזר (2.0701), יעקב (2.0659), שמעיה זאב (2.0707), פרידא (2.0689), שמואל (2.0702).

*

הרשקוביץ' שרי ??? Herskovits Sári השם הזה כפי שרשום בכותרת בלועזית מופיע ברשימת שארית הפליטה בזאלצווידל. ע"י השם רשום: שנת לידה 1926, מקום מוצא - טעטש. לא נודעו פרטים נוספים על הנ"ל ולאן עברה מזאלצווידל.

*

הרשקוביץ' שרן ??? Herskovits Szerén השם הזה כפי שרשום בכותרת בלועזית מופיע ברשימת שארית הפליטה בזאלצווידל. ע"י השם רשום: שנת לידה 1916, מקום מוצא - טעטש. לא נודעו פרטים נוספים על הנ"ל ולאן עברה מזאלצווידל.

*

הרשקוביץ (?) 2.0709 Hers'kovic' (?)

שמו הפרטי של ה' הרשקוביץ' זה לא נודע. הוא הגיע לטעטש מסעליש בערך בשנת תרצ"ז ופתח חנות לכלי בית בהתחלת רחוב דוחנוביץ' (מול בית המשפט הנפתי). לא נודעו פרטים מתולדותיו. היה בין המגוייסים הראשונים למחנות עבודה, אך לא נודע מה עלה בגורלו בעת החורבן.
שם אשתו של ה' הרשקוביץ' ופרטים מתולדותיה לא נודעו, גם לא נודע מה עלה בגורלה בעת החורבן.

*

הרשקוביץ' (ברגר) גולדא 2.0710 Hers'kovic' (Berger) Goldi

ה' גולדא, בת ר' יעקב (2.0301) והי' שיינדל (2.0308) ברגר, אשת ר' דוד הרשקוביץ (2.0647). נולדה בטעטש בשמחת תורה תרפ"ג. פרטים מתולדותיה רשומים וערוכים ויופיעו בקובץ הזכרונות והעדויות. נהרגה בבירקנאו בשנת תש"ד, עם בתה התינוקת - בתיה לאה (2.0644).

*

הרשקוביץ' (בש) חנה 2.0711 Hers'kovic' (Bas') Chana

ה' חנה, בת ר' מנחם והי' פרימט בש, אשת ר' אשר ענזיל הרשקוביץ' (2.0640). מוצאה של ה' חנה היה כנראה מסיגט, כי בפנקס החי"ק של סיגט הנמצא בבית הספרים הלאומי בירושלים רשומים מספר שמות של משפחת בש שהיו שכיחים במשפחתה של ה' חנה. קצת פרטים מתולדותיה - וביניהם על היותה אחת משתי המיילדות העבריות בטעטש בדור האחרון שלפני החורבן וגם בעת החורבן - רשומים, אך עדיין לא ערוכים. נהרגה בבירקנאו בסיון תש"ד.
יו"ח של ה' חנה ור' אשר ענזיל: רשומים בסימן 2.0640.

*

הרשקוביץ' (הובר) עלקא 2.0712 Hers'kovic' (Huber) Elka

ה' עלקא, בת ר' שלמה (2.0545) והי' עטל (2.0547) הובר, אשת ר' מרדכי הרשקוביץ' (2.0674). לא נודעו פרטים מתולדותיה. היתה במחנות רכוז בגרמניה ואחרי השחרור חזרה לטעטש, שם היתה עד אחרית ימיה; לא נודע מתי נלב"ע והיכן ממ"נ.
על יו"ח של ה' עלקא ור' מרדכי ראה בסימן 2.0674.

*

הרשקוביץ' (יעקובוביץ') גולדא 2.0713 Hers'kovic' (Jakobovic') Golda

ה' גולדא, בת ר' יצחק (2.0975) וה' חנה (2.0979) יעקובוביץ', אשת ר' אהרן הרשקוביץ' (2.0633). לא נודעו פרטים מתולדותיה. נהרגה בבירקנאו בסיון תש"ד, עם ילדיהם ששמותיהם לא נודעו.

*

הרשקוביץ' (כ"ץ) גיטל 2.0714 Hers'kovic' (Katz) Gitel

ה' גיטל, בת ר' מנחם כ"ץ מניגרשט - אשת ר' משה הרשקוביץ' (2.0678). קצת פרטים מתולדותיה רשומים, אך עדיין לא ערוכים. נהרגה בבירקנאו בסיון תש"ד. יו"ח של ה' גיטל ור' משה: רשומים בסימן 2.0678.

בטעטש היו אח של ה' גיטל, והוא - ר' שמואל כ"ץ (2.1087), ואחותם ה' מלכה ליבוביץ' (2.1225).

*

הרשקוביץ' (לחמנוביץ') חיה 2.0715 Hers'kovic' (Lachmanovic') Chaja

ה' חיה, בת ר' יצחק וה' פייגא לחמנוביץ' מאויבער ביסטרא שבנפת וואלאווע, אשת ר' אורי הרשקוביץ' (2.0634). נולדה בשנת תר"ע. הגיעה לטעטש כנראה עם נישואיה בערך בשנת תרצ"א. לא נודעו פרטים מתולדותיה. היתה במחנות רכוז בגרמניה; ברשימת שארית הפליטה בזאלצווידל רשום (בין יוצאי טעטש) גם: Herskovics Imrené וכנראה הכוונה אל ה' חיה. לאחר השחרור חזרה לטעטש, שם מצאה את בעלה שחזר ג"כ מהמחנות.

יו"ח של ה' חיה ור' אורי (שנולדו לפני החורבן הי"ד ושנולדו לאחר החורבן שיבל"א) רשומים בסימן 2.0634.

לאחר שבעלה הראשון, ר' אורי, נלב"ע - התחתנה ה' חיה שנית, אך שם הבעל השני לא נודע. הם עלו ארצה יחד עם הבנות מבעלה הראשון באביב תשכ"ו. כעבור זמן קצר, גם הבעל השני נלב"ע, אך ממ"נ לא נודע.

ה' חיה נלב"ע ביום כ"ט אלול תשמ"א וממ"נ לא נודע.

בטעטש שהתה תקופות ממושכות, אחות של ה' חיה, והיא - ה' הלנה מנדל (2.1396). אח של ה' חיה - ה' מאיר לחמנוביץ' - נשוי עם ה' בלומא (2.1138) לבית פיקסלר מטעטש.

*

הרשקוביץ' (ליבוביץ'? פרנקל?) רבקה 2.0716 Hers'kovic' (Lebovic'? Fränkel?) Rivka

ה' רבקה, אשת ר' יחיאל מעכל הרשקוביץ' (2.0656). לא נודעו פרטים מתולדותיה. נהרגה בבירקנאו בסיון תש"ד.

יו"ח של ה' רבקה ור' יחיאל מעכל: רשומים בסימן 2.0656.

בין ה' רבקה ובין ר' מרדכי ליבוביץ' (2.1187) ואחותו ה' חוה לזרוביץ' (2.1136) היתה איזו קרבה משפחתית, אך לא נודעו פרטים על הקירבה הזו.

*

הרשקוביץ' (מילר) לאה 2.0717 Hers'kovic' (Müller) Lea

ה' לאה, בת ר' משה צבי (2.1370) וה' מרים (2.1393) מילר. פרטים מתולדותיה - ובהם על קורותיה במחנות רכוז בגרמניה - רשומים וערוכים ויפורסמו בקובץ הזכרונות והעדויות. לאחר מלחהעה"ש התחתנה עם ר' חיים יוסף, בן ר' יעקב וה' בתיה פייגא הרשקוביץ' מקאלין, ויו"ח הוא - משה צבי. עלו ארצה בקיץ תש"ט.

ה' משה צבי, נולד בצ'כוסלובקיה, עלה ארצה עם הוריו, התחתן עם ה' גילה לבית יעקובוביץ' מטעטש (ראה בשער 3), ואלה יו"ח: חן יעקב, נטע צפורה, אביעד, נעה.

ר' חיים יוסף נלב"ע ביום י"ב כסלו תשל"ט וממ"נ לא נודע.

*

הרשקוביץ' (נגלר) רבקה 2.0718 Hers'kovic' (Nagler) Rivka

ה' רבקה היתה ממשפחתו של ר' צבי וייס (2.0808), אך לא נודעו פרטים על קשר משפחתי זה. ה' רבקה נולדה בשנת תר"ע. לא נודעו פרטים מתולדותיה. עלתה ארצה בשנת תרצ"ה. התחתנה עם ה' אלטר הרשקוביץ' ואלה יו"ח: יצחק אברהם, עדיה, אסתר.

ה' יצחק אברהם, נולד בארי"י, (שם משפחתו - יואלי), התחתן עם ה' פרנסיס לבית ברס מיוצאי ארה"ב, ויו"ח: רן, טל אוה, נאוה, אמיר. ה' יצחק אברהם נלב"ע ביום י"ח חשון תשמ"ה וממ"נ לא נודע;

ה' עדיה, נולדה בארי"י, התחתנה עם ה' אברהם גניזי, ויו"ח: תמר, שי;

ה' אסתר, נולדה בארי"י, התחתנה עם ה' שמואל אפל, ויו"ח: מתתיהו, מלכה שי.

ה' רבקה השתתפה באחד הכנסים הראשונים של יוצאי טעטש בישראל; ברשימת המשתתפים באותו כנס רשמה את שמה - רבקה הרשקוביץ-נגלר; לא ברור מה פירוש השם נגלר לגביה. ה' רבקה נלב"ע ביום כ' אלול תש"ם, ממ"נ לא נודע.

*

הרשקוביץ' (פרוימוביץ') שרה יענטא 2.0719 Hers'kovic' (Frojmovic') Sara Jente

ה' שרה יענטא, בת ר' משה פרוימוביץ', אשת ר' חיים הרשקוביץ' (2.0650). לא נודעו פרטים מתולדותיה. נהרגה בבירקנאו בסיון תש"ד. יו"ח של ה' שרה יענטא ור' חיים: רשומים בסימן 2.0650.

הרשקוביץ' (קלוש) הרמינא 2.0720 Hers'kovic' (Kallós) Hermina

ה' הרמינא, בת ר' יצחק אייזיק (2.1735) וה' פרימט (2.1749) קלוש - אשת ה' בלא הרשקוביץ' (2.0641). נולדה בשנת תרנ"ט. לא נודעו פרטים מתולדותיה. בסיון תש"ד גורשה לבירקנאו ונשארה שם עד שהמחנה שוחרר בראשית חודש שבט תש"ה. לאחר מלחהעה"ש היגרה לארה"ב. יו"ח של ה' הרמינא וה' בלא: רשומים בסימן 2.0641.

*

הרשקוביץ' (רוזנפלד) פייגא 2.0721 Hers'kovic' (Rozenfeld) Feige

ה' פייגא, בת ר' אריה לייבוש (2.1840) וה' מינדיע רבקה (2.1867) רוזנפלד. לא נודעו פרטים מתולדותיה. כשהתחתנה עם ה' הרשקוביץ' (שמו הפרטי לא נודע) עברה לגור בניגרעשט. לא נודע מה עלה בגורלה ובגורלם של בני משפחתה בעת החורבן.

*

ו

*

ואלד (קסטנבום) שרה 2.0722 Wald (Kestenbaum) Sara (Sarolta)

ה' שרה, בת ר' שלמה זלמן קסטנבום (2.1790). לא נודעו פרטים מתולדותיה. כשהתחתנה עם ר' מנחם עמנואל ואלד, עברה מטעטש לגור בטרעבישאוו שבמזרח סלובקיה. לא נודע מה עלה בגורלה בעת החורבן.

יו"ח של ה' שרה ור' מנחם עמנואל: יהודה (יערי), צבי, עדינה, דבורה, עטל.

ה' יהודה, נולד ביום י"ב סיון תרס"ה בטרבישוב שבמזרח סלובקיה. עלה ארצה בשנת תרצ"ג (פרטים על עלייתו ארצה רשומים בספר "הניצולים מספרים" שהו"ל ה' צבי שריד (קרצר) מגבעתיים בשנת תשמ"ח). התחתן עם בת דודו, ה' בלומא-שושנה (2.0984) ואלה יו"ח: שלמה זלמן, יעקב, שרה. ה' יהודה פעל רבות כדי להשיג רשיון עליה לגיסו, ה' דוד לוי (2.1778), במסגרת עה"נ - בעת החורבן - אך הרשיון לא הגיע ליעדו. ה' יהודה נלב"ע ביום ו' תשרי תשמ"ה, אך לא נודע היכן ממ"נ.

ה' צבי, עלה ארצה כמעפיל, יחד עם רעייתו ה' פנינה; פרטים על עלייתם ארצה רשומים בספר "הניצולים מספרים" הנ"ל.

ה' עדינה, ברחה מסלובקיה להונגריה - עם אחותה ה' דבורה - ועל כך מסופר בספר "הניצולים מספרים" הנ"ל. ה' עדינה עלתה ארצה בקיץ תש"ט. התחתנה עם ה' יעקב פיש, מיוצאי רומניה, ויו"ח: יונה, מאירה. ה' יעקב פיש נלב"ע בחנוכה תש"מ, וממ"נ לא נודע.

ה' דבורה, ברחה מסלובקיה להונגריה - עם אחותה ה' עדינה - ועל כך סיפרה ה' עדינה בסיפור הנ"ל. לאחר מלחהעה"ש התחתנה עם ה' יצחק פרידמן, ויו"ח: פבל, רחל. עלו ארצה בשנת תשכ"ה.

ה' עטל, עלתה ארצה והיתה בארץ עד אחרית ימיה, לא נודע מתי נלב"ע ולא נודע היכן ממ"נ.

*

וג (וועג) אברהם 2.0723 Weg Avraham

ה' אברהם, בן ר' גרשון וועג מדעפאליע. הגיע לטעטש עם 2 אחיו כדי ללמוד בישיבה שהוקמה ע"י הראב"ד האחרון של טעטש. אח"כ התחילו גם לעבוד בטעטש והיו פעילים בקרב חוגי הצעירים היהודים בטעטש (בין יוצאי טעטש זכור ה' אברהם כמי ששיחק את התפקיד של יוסף בהצגת "מכירת יוסף" בטעטש בפורים תרצ"ג). לא נודעו פרטים נוספים מתולדותיו. בערך בשנת תרצ"ו היגר לארה"ב, אך לא נודעו פרטים על קורותיו שם וגם כתבתו שם לא נודעה.

בטעטש היו 2 אחים ו-2 אחיות של ה' אברהם והם: אריה לייב (2.0725), יצחק (2.0728), עטל (2.0981), רחל (2.1387).

*

וג (וועג) אברהם אלטר 2.0724 Weg Alter Avraham

ר' אברהם אלטר, בן ר' משה (2.0729) וה' רחל (2.0730) וועג. בטעטש היה מוכר יותר בכינוי "דער פאליענער רבי" כלומר "הרבי מפאליען" וזאת משום שבהצגת פורים (פורים שפיל) שיחק פעם את התפקיד של הרבי הנ"ל. לא נודעו פרטים מתולדותיו. לאחר שהתחתן עבר לגור בקאשאו, אך שמות אשתו ו-4 יו"ח לא נודעו; כולם ניספו בעת החורבן, אך לא נודע מתי והיכן ניספו. גם לא נודעו פרטים מקורותיו של ר' אלטר אברהם בעת החורבן.

לאחר מלחהעה"ש התחתן עם ה' שרה ויו"ח: משה מרדכי, אליהו יצחק אייזיק, פייגא רחל. היגר לארה"ב וגר בברוקלין עד אחרית ימיו. ר' אברהם אלטר נלב"ע ביום כ"ג אייר תשנ"א והובא למנ"ע בבית העלמין "ארץ החיים" שבהרי יהודה. בני המשפחה ממשיכים לגור בארה"ב, אך כתובותיהם לא נודעו.

*

וג (וועג) אריה לייב 2.0725 Weg Arje Leib

ה' אריה לייב, בן ר' גרשון וועג מדעפאליע. הגיע לטעטש עם 2 אחיו כדי ללמוד בישיבה. היה פעיל בקרב חוגי הצעירים היהודים בטעטש. לא נודעו פרטים נוספים מתולדותיו. ה' אריה לייב נשאר בטעטש עד שגוייס למחנות עבודה ונשלח לאוקראינא, שם חלה ונשלח לאיזה מבנה חקלאי בדרוהושיץ בו רוכזו מאות יהודים חולים מפלוגות עבודה; כאשר המבנה היה כבר מלא עד אפס מקום הציתו אותו ומרבית החולים שהיו באותו מבנה ניספו, גם ה' אריה לייב היה ביניהם.

בטעטש היו 2 אחים ו-2 אחיות של ה' אריה לייב, והם: אברהם (2.0723), יצחק (2.0728), עטל (2.0981), רחל (2.1387).

*

וג (וועג) אריה לייב 2.0726 Weg Arje Leib

ר' אריה לייב, בן ר' משה (2.0729) וה' רחל (2.0730) וועג. פרטים מתולדותיו רשומים, אך עדיין לא ערוכים. באביב תש"א התחתן עם ה' אלטא אסתר רבקה סטרולוביץ' (2.0731) וזמן קצר אח"כ גוייס למחנות עבודה ונשלח לאוקראינא, היה בין

הניצולים הבודדים מהשרפה בדרוהושיץ ובדרכים לא דרכים הגיע בחזרה להונגריה ועם השתלטות הנאצים על הונגריה הועבר למחנות רכוז בגרמניה. לאחר השחרור מצא את רעייתו שחזרה ג"כ מהמחנות, הם הצטרפו לקבוצת מעפילים שנעצרה בקפריסין, משם עלו ארצה בחורף תש"ט, עם סגירת המחנות בקפריסין.
יו"ח של ר' אריה וה' אלטא אסתר רבקה: משה, יחזקאל.
ה' משה, נולד באר"י, התחתן עם ה' מקסין לבית וינר מארה"ב ויצאו לארה"ב;
ה' יחזקאל, נולד באר"י, התחתן עם ה' מינה, ויו"ח: עדיאל, אשרת אסתר, ורדית.

*

וג (וועג) יום-טוב 2.0727 Weg Jom-Tov

ה' יום טוב, בן ר' משה (2.0729) וה' רחל (2.0730) וועג. לא נודעו פרטים מתולדותיו. לאחר שבריה"מ השתלטה על מזרח פולין בשנת ת"ש והגבול בין בריה"מ והונגריה היה בהרי הקרפטים, ניסו צעירים יהודים לברוח מהונגריה לבריה"מ דרך הקרפטים; גם ה' יום טוב היה בין הבורחים ולא נודע מה עלה בגורלו לאחר שברח.

*

וג (וועג) יצחק 2.0728 Weg Jizchak

ה' יצחק, בן ר' גרשון וועג מדעפאליע. הגיע לטעטש בעקבות 2 אחיו כדי ללמוד בישיבה. לא נודעו פרטים מתולדותיו ולא נודע עד מתי נשאר בטעטש. גם לא נודעו פרטים מקורותיו בעת החורבן. לאחר מלחהעה"ש היגר לארה"ב, אך כתבתו שם לא נודעה.
בטעטש היו 2 אחיו ו-2 אחיותיו של ה' יצחק, והם: אברהם (2.0723), אריה לייב (2.0725), עטל (2.0981), רחל (2.1387).

*

וג (וועג) משה 2.0729 Weg Mos'e

ר' משה וועג הגיע לטעטש מאפשא כשהתחתן עם ה' רחל מילר (2.0730), שנים מספר לפני מלחהעה"ר. לא נודעו פרטים מתולדותיו, גם לא נודע מתי נלב"ע והיכן ממ"נ.
יו"ח של ר' משה וה' רחל: אברהם אלטר (2.0724), אריה לייב (2.0726), יום טוב (2.0727).

*

וֶג (מילר) רחל 2.0730 Weg (Müller) Rachel

ה' רחל, בת ר' משה צבי מילר (1.0016), אשת ר' משה וועג (2.0729). לא נודעו פרטים מתולדותיה. בערך בשנת תרצ"ט עברה מטעטש לגור בקאשאו. נהרגה בבירקנאו בשנת תש"ד. יו"ח של ה' רחל ור' משה: רשומים בסימן 2.0729.

*

וג (סטרולוביץ') אלטא אסתר רבקה 2.0731 Weg (Strulovic') Alti Ester Rivka

ה' אלטא אסתר רבקה, בת מו"ר ר' משה (2.1471) וה' לאה (2.1474) סטרולוביץ', אשת ר' אריה לייב וועג (2.0726). נולדה ביום ז' אלול תרע"ח. פרטים מתולדותיה רשומים וערוכים ויופיעו בקובץ הזכרונות והעדויות. היתה במחנות רכוז בגרמניה, השם שלה מופיע ברשימת שארית הפליטה בזאלצווידל (Veghova Helén,1918,Ťačovo). לאחר השחרור נסעה לצ'כוסלובקיה ושם פגשה את בעלה שחזר ג"כ מהמחנות. בשנת תש"ז הצטרפו לקבוצת מעפילים שנעצרה בקפריסין עד סגירת המחנות שם ובחורף תש"ט עלו ארצה.
יו"ח של ה' אלטא אסתר רבקה ור' אריה לייב: רשומים בסימן 2.0726.
ה' אלטא אסתר רבקה נלב"ע ביום י"ט טבת תשמ"ו וממ"נ בחיפה.

*

וג (סמוק) עטיא 2.0732 Weg (Smuk) Etja

ה' עטיא, בת ר' אברהם יהודה לייב (2.1481) וה' רבקה (2.1492) סמוק. לא נודעו פרטים מתולדותיה. כשהתחתנה עם ר' גדליה וועג עברה מטעטש לגור בדעפאליע. נהרגה בבירקנאו בשנת תש"ד.
יו"ח של ה' עטיא ור' גדליה: אליהו, אריה לייב, הלן, מרדכי שרגא, אורי, חיה.
ה' אליהו עלה ארצה לאחר הקמת המדינה, אך כתבתו בארץ לא נודעה.
ה' אריה לייב היגר לאוסטרליה לאחר מלחהעה"ש, אך כתבתו שם לא נודעה.
ה' הלן, התחתנה עם ה' בש, היגרה לאחר מלחהעה"ש לצרפת, אך כתבתה שם לא נודעה.
ה' מרדכי שרגא עלה ארצה והתיישב בקרית גת, שם היה עד שנלב"ע.
ה' אורי, נולד בדעפאליע ביום כ"א אדר ב' תרס"ה. כשהתחתן עם ה' פרידא פרקש (2.0733) עברו לגור בוישק. היה בגיטו טעטש ובסיון תש"ד גורש לבירקנאו. בעת פינוי המחנות המסונפים לאושוויץ בחורף תש"ה הועבר למאוטהאוזן והגיע שמה ב-25.1.45. לא נודע מה עלה בגורלו לאחר שהגיע למאוטהאוזן.
ה' חיה התחתנה עם ר' שלום וועג מאויבער-אפשא, ויו"ח: מרדכי שרגא (עלה ארצה בשנת תש"ט); בראנא (היגרה לארה"ב

לאחר מלחהעה"ש, אך כתבתה שם לא נודעה); בלנקא (עלתה ארצה, אך כתבתה לא נודעה); אליהו (נהרג בבירקנאו בשנת תש"ד); גולדא (עלתה ארצה, נלב"ע וממ"נ בהרצליה); פרידא (היגרה לארה"ב, אך כתבתה שם לא נודעה).

*

וג (פרקש) פרידא 2.0733 Weg (Farkas) Frida

ה' פרידא, בת ר' אליעזר (2.1656) וה' רייזל (2.1678) פרקש, אשת ה' אורי וג (ראה בסימן 2.0732 פרטים עליו). לא נודעו פרטים מתולדותיה. כשהתחתנה עברה לגור בוִישק. היתה בגיטו טעטש. נהרגה בבירקנאו בסיון תש"ד, עם ילדיהם, ששמותיהם לא נודעו.

*

וגנר (שטינמץ) חיה הלנה 2.0734 Wagner (S'teinmetz) Chaja (Helén)

ה' חיה (הלנה), בת ר' יצחק יחיאל מעכל (2.1994) וה' מאטל (2.2013) שטיינמץ. לא נודעו פרטים מתולדותיה. היתה במחנות רכוז בגרמניה ובסיום מלחהעה"ש הועברה לשבדיה. עלתה ארצה בקיץ תש"ט. התחתנה עם ה' יעקב זלמן וגנר, מיוצאי רומניה, ויו"ח: מכאל אבא, ענת, רות.

*

וולטגב (גרינברגר) שרה 2.0735 Woltegev (Grinberger) Sara

ה' שרה, בת ר' דוד (2.0449) וה' רחל (2.0451) גרינברגר. לא נודעו פרטים מתולדותיה. היתה במחנות רכוז בגרמניה, אך לא נודעו פרטים על קורותיה במחנות. לאחר מלחהעה"ש היגרה לקנדה, גרה במונטריאול. התחתנה עם ה' וולטגב.

*

וולף אהרן 2.0736 Wolf Aharon

ה' אהרן וולף נולד בקאליטשאווע בשנת תרנ"ב. הגיע לטעטש מסטמר שנים מספר לפני מלחהעה"ש ופתח חנות - לצרכי משרד, ספרים ולציוד לימודי, בשם "קולטורא", וע"כ היו לקוחות אשר כנראה לא ידעו מהו שמו, שכינו אותו "אדון קולטורא". בסיון תש"ד גורש לבירקנאו ומשם הועבר למחנה הראשי באושוויץ. לאחר זמן מה קבל מים בברך ובעת סלקציא הוחזר לגיא ההריגה בבירקנאו. יו"ח של ה' אהרן ורעייתו ה' גיזלה: אריה (2.0737), קטו (2.0741).

*

וולף אריה 2.0737 Wolf Arje (Bandi)

ה' אריה, בן ה' אהרן (2.0736) וה' גיזלה (2.0739) וולף. נולד בסטמר והגיע לטעטש עם הוריו. בטעטש היה מוכר יותר בכינוי Bandi (כנראה קיצור שמו בהונגרית András). לא נודעו פרטים מתולדותיו. בסיון תש"ד גורש לבירקנאו ומשם הועבר למחנה הראשי באושוויץ. זמן קצר לפני פינוי המחנה נפצע ואושפז בבי"ח ונשאר שם עד שחרור המחנה בראשית חודש שבט תש"ה. היה בין המעפילים באנייה "מורדי הגיטאות" ונעצר בקפריסין, משם עלה ארצה עם סגירת המחנות בחורף תש"ט. התחתן עם ה' קטלין, מיוצאי הונגריה, ויו"ח: טובה גיטא, אירית ברכה.

ה' טובה גיטא, נולדה באר"י, התחתנה עם ה' דניאל ווכטל מיוצאי אורוגוויי;

ה' אירית ברכה, נולדה באר"י.

*

וולף אריה 2.0738 Wolf Arje

ה' אריה, בן ה' יהודה (2.0740) וה' חנה (2.0742) איילנדר. לא נודעו פרטים מתולדותיו. היה במחנות עבודה בהונגריה, אך לא נודעו פרטים מקורותיו בעת החורבן. היה בין המעפילים באנייה "ברכה פולד" ונעצר בקפריסין, משם עלה ארצה בשנת תש"ז.

ה' אריה היה נשוי 3 פעמים: שם אשתו הראשונה ושמות שני ילדיהם - לא נודעו - נהרגו בבירקנאו בסיון תש"ד; לאחר מלחהעה"ש התחתן ה' אריה שנית עם ה' לאה, מיוצאי צ'כוסלובקיה, ויו"ח - אמיר.

ה' אמיר, נולד באר"י, התחתן עם ה' רחל לבית גרינשפן מיוצאי פולין, ויו"ח: רונן, עדי, לילי, רינת.

ה' לאה נלב"ע בשנת תשל"ד וממ"נ לא נודע. ה' אריה התחתן בפעם השלישית עם ה' טובה לבית אדלשטיין (2.0744).

ה' אריה נלב"ע ביום ד' אב תש"ן וממ"נ לא נודע.

*

וולף גיזלה 2.0739 Wolf Gizela

ה' גיזלה, אשת ה' אהרן וולף (2.0736). נולדה בברגסז בשנת תרנ"ד. לא נודעו פרטים מתולדותיה. הגיעה לטעטש עם משפחתה שנים מספר לפני מלחהעה"ש. נהרגה בבירקנאו בסיון תש"ד. יו"ח של ה' גיזלה וה' אהרן: רשומים בסימן 2.0736.

*

וולף יהודה 2.0740 Wolf Jhuda

ה' יהודה וולף מסיגט, הגיע לטעטש כשהתחתן עם ה' חנה איילנדר (2.0742), שנים מספר לפני מלחהעה"ר. לא נודעו פרטים

מתולדותיו. לאחר מלחהעה"ר נסע לארה"ב, אשתו ובנם נשארו בטעטש. ה' יהודה נשאר בארה"ב עד אחרית ימיו; לא נודע מתי נלב"ע והיכן ממ"נ. יו"ח של ה' יהודה והי חנה: אריה (2.0738).

*

וולף קטו 2.0741 Wolf Kató

ה' קטו, בת ה' אהרן (2.0736) והי גיזלה (2.0739) וולף. נולדה בטעטש בשנת תר"ץ. לא נודעו פרטים מתולדותיה. נהרגה בבירקנאו בסיון תש"ד.

*

וולף קטרינא ??? ברשימת יוצאי טעטש בארה"ב מופיע: Wolf Catherine והכתובת - ניו יורק. לא נודעו פרטים נוספים עליה ועל משפחתה בטעטש.

*

וולף (אילנדר) חנה 2.0742 Wolf (Eilender) Chana

ה' חנה, בת ר' יהודה אריה לייב (2.0118) והי חיה שרה (2.0117) איילנדר. בטעטש היתה מוכרת יותר בכינוי "חנה חיה שרה'ס", כלומר "חנה של חיה שרה". התחתנה עם ר' יהודה וולף (2.0740) מסיגט, ולאחר שהוא נסע לארה"ב, ה' חנה גידלה לבד את בנם - אריה (2.0738). קצת פרטים מתולדותיה - ובהם על התנור בביתה אשר שימש להטמנת חמין לשבתות וגם לאפיית מצות לפסח - רשומים, אך עדיין לא ערוכים. נהרגה בבירקנאו בסיון תש"ד.

*

וולף (ליבוביץ') חיה רחל 2.0743 Wolf (Lebovic') Chaja Rachel (Jolán)

ה' חיה רחל, בת ר' פנחס (2.1196) והי חנה לאה (2.1229) ליבוביץ'. מוכרת יותר בשמה הלועזי המופיע בכותרת בסוגריים. לא נודעו פרטים מתולדותיה. היתה במחנות רכוז בגרמניה. לאחר מלחהעה"ש התחתנה עם ה' אנדור וולף מטרנסילבניה ובחורף תשי"ט עלו ארצה. יו"ח של ה' חיה רחל והי אנדור: חנה לאה.

ה' חנה לאה, נולדה ברומניה, עלתה ארצה עם הוריה, התחתנה עם ה' יעקב גפני, ויו"ח: רן, עינב, אביב.

ה' אנדור וולף נלב"ע בשנת תשמ"ו וממ"נ לא נודע.

*

וולף (רון, אדלשטין) דוברישׁ-טובה 2.0744 Wolf (Ron, Edels'tein) Dobris'-Tova

ה' דוברישׁ-טובה, בת ר' אברהם יוסף (2.0018) והי ייטא לאה (2.0028) אדלשטיין. לא נודעו פרטים מתולדותיה. היתה בהכשרה של התנועה החלוצית ובחורף תרצ"ה עלתה ארצה. התחתנה עם ה' שאול רון (רונאי), מיוצאי הונגריה, ויו"ח - אדם.

ה' אדם, נולד באר"י, התחתן עם ה' אריקה מיוצאי שווייץ, ולהם בן - מיכה.

ה' שאול רון נלב"ע בשנת תשכ"ז וממ"נ לא נודע. כעבור שנים מספר התחתנה ה' טובה שנית עם ה' אריה וולף (2.0738).

*

וולקוביץ' (שטאל) דבורה צביה 2.0745 Wolkovic' (S'tal) Dvora Civja (Cili)

ה' דבורה צביה, בת ר' ישעיה אלעזר (2.2029) והי חיה (2.2036) שטל. לא נודעו פרטים מתולדותיה. באחד התצלומים שבאלב"א רואים את ה' דבורה צביה בהגיעה לבירקנאו בסיון תש"ד, משם הועברה למחנות רכוז בגרמניה; בסיום מלחהעה"ש הועברה לשבדיה, משם היגרה לארה"ב. התחתנה עם ר' אהרן יעקב וולקוביץ, גרים בברוקלין.

*

וידמן בן ציון ??? ברפרנמ"ט עה"ס "שו"ת מהרש"ג" תרצ"א, רשום: ר' בן ציון ווידמאן. לא נודעו פרטים נוספים עליו.

*

וידר חנה ביילא 2.0746 Wider Chana Beile

ה' חנה ביילא, אשת ר' שמואל וידר (2.0751). לא נודעו פרטים מתולדותיה. גם לא נודע מתי נלב"ע והיכן ממ"נ. יו"ח של ה' חנה ביילא ור' שמואל: רשומים בסימן 2.0751.

*

וידר יחיאל יצחק (מעכל איציק) 2.0747 Wider Jchiel Jizchak (Mechil Icik)

ר' יחיאל יצחק, בן ר' מאיר מנחם (2.0748) והי מרים (2.0754) וידר. כבן שנה היה כשעבר עם הוריו מטעטש להרמנשטט (Nagyszeben) שבטרנסילבניה. לא נודעו פרטים מתולדותיו, מלבד זה שלמד בישיבות ריזאוולע, ראצפערט וקאליוו. שנים מספר לפני מלחהעה"ש היגר לארה"ב, גר בברוקלין. שם רעייתו - ה' קיילה.

*

וידר ינו' ??? Wieder Jenö שם זה כפי שרשום בכותרת בלועזית מופיע ב"הודעות מהונגריה" עם הפרטים הנוספים כלהלן: שם אמו - וידר מרי (Wieder Maria); תאריך ומקום לידתו - 16.2.1918 טעטש; קרובי משפחה - אשתו; מקום מגוריו (לפני

הגיוס) - Léva (עיר בצפון מערב הונגריה - בגבול עם סלובקיה); גוייס למחנות עבודה ונשלח לאוקראינא (פלוגת עבודה TMSZ 101/35) ; ב-10.6.43 חלה, ב- 10.3.44 נפטר וב-12.3.44 נקבר במישקולץ (Miskolc). לא נודעו פרטים נוספים עליו ועל משפחתו בטעטש ולא נודע מתי עבר מטעטש אל העיר ליוו.

*

וידר מאיר מנחם 2.0748 Wider Meir Mnachem

ר' מאיר מנחם, בן ר' שמואל (2.0751) וה' חנה ביילא (2.0746) וידר. נולד בשנת תר"ל. לא נודעו פרטים מתולדותיו. סמוך למלחהעה"ר עבר מטעטש לטרנסילבניה וגר שם במקומות שונים עד עלייתו ארצה בשנת תרצ"ה.

יו"ח של ר' מאיר מנחם ורעייתו ה' מרים (2.0754): שמואל (2.0752), חנה ביילא (2.0533), משה (2.0749), שרה (2.0554), יחיאל יצחק (2.0747).

ר' מאיר מנחם נלב"ע ביום ג' טבת תשי"ב וממ"נ בהר המנוחות בירושלים.

*

וידר משה 2.0749 Wider Mos'e

ר' משה, בן ר' מאיר מנחם (2.0748) וה' מרים (2.0754) וידר. עבר עם הוריו מטעטש לטרנסילבניה, בהיותו צעיר לימים. לא נודעו פרטים מתולדותיו. נהרג בבירקנאו בשנת תש"ד, יחד עם בני משפחתו, ששמותיהם לא נודעו.

*

וידר משיל 2.0750 Wider Mes'il

ר' משיל, בן ר' שמואל (2.0751) וה' חנה ביילא (2.0746) וידר. לא נודעו פרטים מתולדותיו וגם לא נודע לאן ומתי עבר מטעטש. שם רעייתו של ר' מעשיל - לא נודע. מיו"ח של ר' משיל עלו ארצה 3, והם: אברהם, אדית, הלן - אך לא נודעו פרטים מתולדותיהם וגם לא נודע היכן התיישבו בארץ.

*

וידר שמואל 2.0751 Wider S'muel

ר' שמואל וידר הראשון גר בטעטש במחצית השניה של המאה ה-19 לספה"כ. לא נודעו פרטים מתולדותיו. גם לא נודע מתי נלב"ע והיכן ממ"נ.

יו"ח של ר' שמואל ורעייתו ה' חנה ביילא (2.0746): דבורה העניא (2.0417), חיה זיסל (2.2141), מאיר מנחם (2.0748), מעשיל (2.0750); שמות נוספים לא נודעו.

*

וידר שמואל 2.0752 Wider S'muel

ר' שמואל, בן ר' מאיר מנחם (2.0748) וה' מרים (2.0754) וידר. נולד בטעטש ביום ד' בניסן תרנ"ד ועבר עם הוריו לסעבען שבטרנסילבניה שנים מספר לפני מלחהעה"ר. לא נודעו פרטים מתולדותיו, מלבד זה שהתחתן עם ה' מרים רייזל, לבית גוטליב - אחותו של הר"ר חיים מרדכי יעקב גוטליב, מגדולי הפוסקים במרמורוש.

יו"ח של ר' שמואל ורעייתו ה' מרים רייזל: ברוך יחיאל מעכל, יצחק, אברהם נחמיה, ברכה, סימא טאבע יונה, מלכה, גיטל יענטא.

ה' ברוך יחיאל מעכל, נולד בטרנסילבניה, לאחר מלחהעה"ש היגר לצרפת ומשם עבר לארה"ב;

ה' יצחק, נולד בטרנסילבניה. עלה ארצה בשנת תש"ה;

ה' אברהם נחמיה, נולד בטרנסילבניה. עלה ארצה וכנראה יצא מהארץ, אך לא נודע לאן;

ה' ברכה, נולדה בטרנסילבניה. עלתה ארצה לאחר מלחהעה"ש. התחתנה עם ה' דוד הורן ויו"ח - סוזי;

ה' סימא טאובע יונה, נולדה בטרנסילבניה. עלתה ארצה בשנת תש"ו. התחתנה עם ה' מאיר מבצרי ויו"ח: דבורה, עפרה, מיכל;

ה' מלכה, נולדה ביום ה' בניסן תרפ"ח בטרנסילבניה. עלתה ארצה בשנת תש"ו. התחתנה עם ה' אריה דושניצקי, מיוצאי גרמניה, ויו"ח - אלישבע. ה' מלכה נלב"ע ביום ז' שבט תשמ"ח וה' אריה נלב"ע בר"ח כסלו תשל"ט;

ה' גיטל יענטא, נולדה בטרנסילבניה. עלתה ארצה עם הוריה. התחתנה עם ה' אליעזר דוד רוזמן ויצאו לארה"ב.

ר' שמואל וביתו עלו ארצה בשנת תש"י. לאחר שרעייתו נלב"ע ביום כ"ח טבת תשכ"ח והובאה למנ"ע בבני ברק, עבר ר' שמואל לגור עם אחד מבניו בארה"ב ונשאר שם עד שנלב"ע ביום יוד באדר תשמ"ה, לא נודע היכן ממ"נ.

*

וידר (הרשקוביץ') אסתר 2.0753 Wider (Hers'kovic') Ester

ה' אסתר, בת ר' משה (2.0678) וה' גיטל (2.0714) הרשקוביץ'. לא נודעו פרטים מתולדותיה. היתה במחנות רכוז בגרמניה. לאחר מלחהעה"ש התחתנה עם ה' שלמה וידר, מאפשא, ובקיץ תש"ט עלו ארצה. כעבור שנים מספר יצאו מהארץ לארה"ב. יו"ח של ה' אסתר וה' שלמה: מאיר, מנחם.

ה' מאיר, נולד בגרמניה, עלה ארצה עם הוריו ויצא אתם לארה"ב;
ה' מנחם, נולד בארי"י, יצא עם הוריו לארה"ב.

*

וידר (זיסמן) מרים 2.0754 Wider (Zisman) Mirjam

ה' מרים, בת ר' יצחק (2.0865) וה' בריינדיל (2.0862) זיסמן, אשת ר' מאיר מנחם וידר (2.0748). נולדה בשנת תרל"א והגיעה לטעטש עם הוריה בהיותה כבת שנתיים. סמוך למלחהעה"ר עברה עם משפחתה מטעטש לטרנסילבניה. לא נודעו פרטים מתולדותיה. יו"ח של ה' מרים ור' מאיר מנחם: רשומים בסימן 2.0748.
ה' מרים עלתה ארצה עם משפחתה בשנת תרצ"ה. נלב"ע ביום ג' מנחם אב תשי"א וממ"נ בגבעת רם בירושלים.

*

וידר (ליבוביץ') שרה 2.0755 Wider (Lebovic') Sara

ה' שרה, בת ר' מרדכי (2.1187) וה' מלכה (2.1225) ליבוביץ'. לא נודעו פרטים מתולדותיה. כשהתחתנה עם ה' וידר עברה מטעטש לגור בסילאדי'צ'ה (Szilágycseh) שבטרנסילבניה. נהרגה בבירקנאו בשנת תש"ד.
שמות בני משפחתה של ה' שרה לא נודעו וגם לא נודע מה עלה בגורלם בעת החורבן.

*

וידרמן (הלר) חיה 2.0756 Widerman (Heler) Chaja (Hela)

ה' חיה, בת ר' אברהם שמואל (2.0619) וה' ליבא הלר. נולדה בפראג, משם עברה עם הוריה לאוסטריה וגרו שם עד שהנאצים האוסטרים התחילו להציק ליהודים ואז עברו לגור בטעטש עד הגירוש לבירקנאו בסיון תש"ד. מבירקנאו הועברה למחנות רכוז בגרמניה. לפני סיום המלחמה כשהעבירו אותה לטרזיאנשטט הצליחה לברוח ולהסתתר עד השחרור.
אח"כ חזרה לטעטש ושם פגשה את אמה החורגת, ה' קלרה (2.0620), ויחד נסעו לבוקרסט ומשם לאיטליה כדי לעלות ארצה. באיטליה התחתנה עם ר' אורי וידרמן מבוצ'קוב, ולאחר שנולד בנם שמואל הצטרפו לקבוצת מעפילים שנעצרו בקפריסין עד חודש כסלו תש"ח ואז עלו ארצה. כאן בארץ נולד בנם השני - צבי.
ה' שמואל, נולד באיטליה, עלה ארצה עם הוריו, התחתן עם ה' מזל בן חמו מיוצאי מרוקו, ויו"ח: אושרי, זהבה, מירב;
ה' צבי, נולד בארי"י, התחתן עם ה' שושנה לבית הלר, ויו"ח: חגית, הראל, אורית.

*

ויזל אברהם 2.0757 Wizel Avraham

ה' אברהם ויזל הגיע לטעטש זמן קצר לפני מלחהעה"ש מאחד הישובים שבסביבה. לא נודעו פרטים מתולדותיו וגם לא מקורותיו בעת החורבן. לאחר מלחהעה"ש חזר לטעטש ונשאר שם עד שהתחילה העליה מבריה"מ ואז עלה ארצה, אך לא נודע היכן התיישב בארץ.
שם אשתו הראשונה של ה' אברהם ויזל וכ"כ שמות ילדיהם - לא נודעו; הם נהרגו בבירקנאו בסיון תש"ד.
לאחר מלחהעה"ש התחתן ה' אברהם ויזל שנית וגם נולדו להם ילדים, אך שמות האשה והילדים לא נודעו, גם לא נודע היכן התיישבו בארץ.

*

ויזל זאב ??? מוזכר ביומנו של ר' אלימלך בש (2.0343) כאחד מאלה שגורשו בשנת תש"א מטעטש לגליציה ונהרג שם עם כל משפחתו. לא נודעו פרטים מתולדותיו וגם שמות בני המשפחה שנהרגו ופרטים מתולדותיהם לא נודעו.

*

ויזל (כהנא) פייגא 2.0758 Wizel (Kahan) Feige

ה' פייגא, בת ר' יצחק (2.1022) וה' אלטא שרה (2.1041) כהנא. לא נודעו פרטים מתולדותיה. כשהתחתנה עם ר' אלטר ויזל, שו"ב בבוצ'קוב, עברה מטעטש לגור בבוצ'קוב. נהרגה בבירקנאו בשנת תש"ד.
לא נודע מה עלה בגורלו של ר' אלטר ויזל בעת החורבן.

*

ויזנר (פלדמן) הלן 2.0759 Viesner (Feldman) Helen

ה' הלן, בת ר' אליעזר (2.1581) וה' פרימט (2.1584) פלדמן. לא נודעו פרטים מתולדותיה. שנים מספר לפני מלחהעה"ש היגרה לארה"ב, גרה בברוקלין. שמות בעלה ויו"ח לא נודעו.

*

ויזר (ויס) הינדא פרידא 2.0760 Weizer (Weis) Hinda Freide

ה' הינדא פרידא, בת ר' צבי (2.0808) וה' רייזל (2.0818) וייס. לא נודעו פרטים מתולדותיה. כשהתחתנה עם ר' שלמה וייזר, עברה מטעטש לגור בגרויסווארדיין. לא נודע מה עלה בגורלה ובגורלם של בעלה ומשפחתה בעת החורבן.

*

ויזר (קסטנבום) איידל-עדינה 2.0761 Weizer (Kestenbaum) Eidil-Adina (Livia-Lili)

ה' איידל-עדינה, בת ר' משה יהושע (2.1785) וה' פערל (2.1792) קסטנבום. נולדה בר"ח שבט תר"ף. לא נודעו פרטים מתולדותיה. היתה במחנות רכוז בגרמניה ובסיום מלחהע"ש הועברה לשבדיה, משם עלתה ארצה בקיץ תש"ו. התחתנה עם ה' שלמה וייזר, ממונקץ', ויו"ח: דוד, מרגלית.

ה' דוד, נולד באר"י, התחתן עם ה' יהודית, ויו"ח: אפרת, הילה;

ה' מרגלית, נולדה באר"י, התחתנה עם ה' ליפא אברמוביץ'.

ה' איידל-עדינה נלב"ע ביום כ"ג ניסן תשמ"ו, אך לא נודע היכן ממ"נ.

*

ויזר (שטינמץ) ניסל 2.0762 Weizer (S'teinmetz) Nisil

ה' ניסל, בת ר' נחמן שטיינמץ (2.2002). לא נודעו פרטים מתולדותיה. כשהתחתנה עם ר' מנחם מאנעלא בן ר' יששכר דב בעריש וה' טאובע וייזר, עברה מטעטש לגור בריצ'קע. נלב"ע בהיותה מאושפזת בביי"ח במונקץ', אך לא נודע מתי נלב"ע והיכן ממ"נ.

יו"ח של ה' ניסל ור' מנחם מאנעלא: אליהו, פייגא, משה יהודה, טוביה, מרדכי, אלכסנדר יו"ט ליפא, טאובע, יעקב, סאסע .

ה' אליהו, רעייתו ה' טאובע, ויו"ח ששמותיהם לא נודעו - גרו בקאשאו, נהרגו בבירקנאו בשנת תש"ד;

ה' פייגא, היתה במחנות רכוז בגרמניה, אחרי מלחהע"ש התחתנה והיגרה לארה"ב, שם היתה עד שנלב"ע בשנת תשמ"ט;

ה' משה יהודה, נספה בעת החורבן, אך לא נודע מתי והיכן נספה;

ה' טוביה, נספה בעת החורבן, אך לא נודע מתי והיכן נספה;

ה' מרדכי, היה במחנות רכוז בגרמניה, אך לא נודעו פרטים מקורותיו במחנות. לאחר מלחהע"ש בהיותו בצ'כוסלובקיה הצטרף לקבוצת מעפילים שעשתה את דרכה לארי"י דרך בלגיה, אך מסיבות בלתי ברורות לא המשיך את דרכו עם הקבוצה והתעכב בבלגיה עד שנת תש"י ואז עלה ארצה. התחתן עם ה' שרה ויו"ח: עמנואל, ניסל;

ה' אלכסנדר יו"ט ליפא, היה גר בוואלאוווע ואח"כ בקאשאו, לאחר מלחהע"ש היגר לארה"ב;

ה' טאובע, נספתה בעת החורבן, אך לא נודע מתי והיכן נספתה;

ה' יעקב, נספה בעת החורבן, אך לא נודע מתי והיכן נספה;

ה' סאסע, נספתה בעת החורבן, אך לא נודע מתי והיכן נספתה.

ר' מנחם מאנעלא נספה בעת החורבן, אך לא נודע מתי והיכן נספה.

*

וינהרט אברהם 2.0763 Weinhart Avraham

ה' אברהם, בן ה' דרעזיל וינהרט (2.0764). לא נודעו פרטים מתולדותיו. נספה בעת החורבן, אך לא נודע מתי והיכן נספה.

*

וינהרט (דסקלוביץ') דרעזיל 2.0764 Weinhart (Daskalovic') Drezil

ה' דרעזיל, בת ר' עזרא (2.0526) וה' בתיה (2.0527) דסקלוביץ'. לא נודעו פרטים מתולדותיה. התחתנה עם ה' וינהרט ויו"ח: אברהם (2.0763), אך לא נודע היכן גרו (בטעטש או בישוב אחר). ה' דרעזיל נספתה בעת החורבן, אך לא נודע מתי והיכן נספתה.

לא נודע מה עלה בגורלו של ה' וינהרט, בעלה של ה' דרעזיל, בעת החורבן.

*

בטעטש היו כמה משפחות בשם וייס ולא היה קשר משפחתי ביניהן. ע"כ כדי לדעת את השייכות של כל שם יש להשתמש בסימני הקשר.

*

ויס אברהם עביר 2.0765 Weis Avraham Ebir

ר' אברהם עביר וייס נולד כנראה בפולין, כי בטעטש היה מוכר בכינוי "עביר דער פאלאק" כלומר "עביר מפולין". לטעטש הגיע כנראה בעשור האחרון של המאה ה-19 לספה"כ, כי שמו מופיע ברפרנמ"ט עה"ס "תורת הרא"ם" תרנ"ח. לא נודעו פרטים מתולדותיו. נהרג בבירקנאו בסיון תש"ד.

ר' אברהם עביר התחתן עם בתו של ר' מרדכי וייס (2.0793), אך בעניין השם של האשה נשמעו שתי גירסות: א. השם שלה היה פריידא רבקה; ב. השם שלה היה פערל.

יו"ח של ר' אברהם עביר ורעייתו: לאה מלכה (2.1974), חיה (2.0777), אסתר (2.1836).

*

ויס אלטר 2.0766 Weis Alter

ר' אלטר (שמו המקורי לא נודע), בן ר' חיים דוד (2.0779) וה' לאה (2.0821) וייס. לא נודעו פרטים מתולדותיו ולא נודע מה

עלה בגורלו בעת החורבן.
רעייתו של ר' אלטר היתה מקאשאו, אך שמה לא נודע. נהרגה בבירקנאו בסיון תש"ד, עם ילדיהם ששמותיהם ג"כ לא נודעו.

*

ויס אסתר 2.0767 Weis Ester

ה' אסתר, בת ר' יהודה לייב (2.0780) וה' באבע רעכל (2.0827) וייס. נולדה בטעטש ביום כ"ט אדר תרע"ה. לא נודעו פרטים מתולדותיה. היתה במחנות רכוז בגרמניה ועל קורותיה במחנות מסרה עדות - יחד עם אחיותיה - בבודפשט ב-1945; העדות תתורגם לעברית ותפורסם בקובץ הזכרונות והעדויות. לאחר מלחהעה"ש התחתנה עם ר' יהושע וייס (2.0782) ובשנת תשי"א עלו לארי"ב. יו"ח של ה' אסתר ור' יהושע: רשומים בסימן 2.0782.
ה' אסתר נלב"ע ביום כ"ב מנחם אב תשמ"ה, אך לא נודע היכן ממ"נ.

*

ויס אריה לייבוש 2.0768 Weis Arje Leibus'

ר' אריה לייבוש, בן מוה"ר מאיר (2.0792) ומרת מרים (2.0796) וייס. לא נודעו פרטים מתולדותיו. כשהתחתן עבר מטעטש לגור באחד הישובים ע"י קראלי שבטרנסילבניה, שם היה שו"ב. נספה בעת החורבן, אך לא נודע מתי והיכן נספה.
שמות רעייתו ובני משפחתו לא נודעו וגם לא נודע מה עלה בגורלם בעת החורבן.

*

ויס אריה לייבוש 2.0769 Weis Arje Leibus'

ר' אריה לייבוש, בן ר' צבי (2.0808) וה' רייזל (2.0818) וייס. לא נודעו פרטים מתולדותיו. כשהתחתן עבר מטעטש לגור בסאמושסג (Szamosszeg) בחלק ההונגרי של מחוז סטמר. לא נודע מה עלה בגורלו בעת החורבן.
שמות אשתו ובני משפחתו לא נודעו וגם לא נודע מה עלה בגורלם בעת החורבן.

*

ויס אשר זעליג 2.0770 Weis As'er Zelig

ה' אשר זעליג, בן ר' משה (2.0800) וה' יהודית (2.0781) וייס. לא נודעו פרטים מתולדותיו. היה בהנהגת הצה"ר בטעטש ומהמשכילים בטעטש. נספה בעת החורבן, אך לא נודע מתי והיכן נספה.

*

ויס בן ציון 2.0771 Weis Bencion

ר' בן ציון, בן ר' ישראל (2.0789) וה' גולדא (2.0817) וייס. לא נודעו פרטים מתולדותיו. נספה בעת החורבן, אך לא נודע מתי והיכן נספה.
יו"ח של ר' בן ציון ורעייתו ה' חיה פערל (2.0805): יהודה לייב (2.2254), מרדכי (2.2255), רייזיל (2.2256), פריידא (2.2257), יוסף (2.2258), מנחם מענדיל (2.2259), צבי הערש (2.2260), חוה (2.2261).

*

ויס דוד 2.0772 Weis Dawid

הר"ר דוד, בן ר' יצחק אברהם (1.0008) וה' חיה (1.0007) וייס. לא נודעו פרטים מתולדותיו. כשהתחתן עם מרת שרה עבר לגור בדעפאליע ומשם עבר לאויבערווישעווע, בה כיהן כדומ"צ עד שגורש לבירקנאו ושם נהרג בשנת תש"ד (בספר "ציוני תוספות" נרשם יום פטירתו - ז' חשון תש"ד ואין לזה שום הסבר).

יו"ח של הר"ר דוד ורעייתו מרת שרה: יוסף, חיים עזרא, מתתיהו, בן ציון, חיה, פיגא, עטיא, משה.
ר' יוסף התחתן עם ה' חיה ייטא בת ר' נחמן שטיינמץ (2.2000). פרטים מתולדותיו רשומים בספר מרמורוש עמ' 340 ואכמ"ל. ואלה יו"ח ששמותיהם נודעו (לפי סדר הא"ב כי סדר הגילים לא נודע): אסתר, בן ציון, דבורה רבקה, יצחק אברהם, משה (מנשה?).
ר' חיים עזרא התחתן עם בת של ה' שטארק מקאשעלי ואח"כ עברו לגור בריטשקע שבצפון מרמורוש. לא נודע מה עלה בגורלו ובגורלם של בני משפחתו בעת החורבן.
ה' מתתיהו היה גר באנטורפן שבבלגיה ולא נודע מה עלה בגורלו בעת החורבן.

ר' בן ציון היה שו"ב בנופוקולוביץ שבבוקובינא ולא נודע מה עלה בגורלו ובגורלם של בני משפחתו בעת החורבן.

ה' חיה התחתנה עם ר' שמעלקא פיש מדעפאליע. לא נודע מה עלה בגורלם בעת החורבן.

ה' פייגא התחתנה עם ר' אברהם גרוס מדעפאליע. לא נודע מה עלה בגורלם בעת החורבן.

ה' עטיא התחתנה עם הר"ר משה, בן ה' ליבא (2.1676) ור' שלום פרקש מאויהעל, ועברו לגור במישקולץ. ואלה יו"ח: יעקב ישראל, יצחק אברהם, שרה, מלכה, פייגא, בן ציון, רחל, מאיר, שלום, יוסף, אהרן. ה' עטיא וכל משפחתה נהרגו בבירקנאו באייר תש"ד.

על ה' משה (בן הר"ר דוד) - לא נודעו שום פרטים ולא נודע מה עלה בגורלו בעת החורבן.

*

ויס דוד 2.0773 Weis Dawid

ר' דוד, בן ר' ישראל (2.0789) וה' גולדא (2.0817) וייס. נולד בטעטש ביום ח' אדר א' תרע"ג. לא נודעו פרטים נוספים מתולדותיו. באביב תרצ"ח התארס עם ה' שיינא ביסטריצר (2.0819) וכעבור חדשים מספר התחתנו. גוייס למחנות עבודה (פלוגת עבודה TMSZ 108/41) ונשלח לאוקראינא. ב"הודעות מהונגריה" כתוב כי ב-15.1.43 נלקח בשבי ע"י מיסבו (Misevo). לא נודע מה עלה בגורלו לאחר שנלקח בשבי.

יו"ח של ר' דוד ורעייתו ה' שיינא: 2 ילדים ששמותיהם לא נודעו, נהרגו בבירקנאו בסיון תש"ד.

*

ויס הינדא 2.0774 Weis Hinda

ה' הינדא, בת מוה"ר מאיר (2.0792) ומרת מרים (2.0796) וייס. לא נודעו פרטים מתולדותיה. כשהתחתנה עברה מטעטש לגור במקום אחר. נספתה בעת החורבן, אך לא נודע מתי והיכן נספתה.

שמות בעלה ובני משפחתה לא נודעו וכ"כ לא נודע מה עלה בגורלם בעת החורבן.

*

סימן 2.0775 מבוטל.

*

ויס הלן ז"ז Weisz Helene שם זה כפי שרשום בכותרת בלועזית מופיע ב"כרטסת מאוטהאוזן" עם פרטים נוספים כלהלן:- שם האב - שמואל; מצב משפחתי - רווקה; נולדה בטעטש ב-28.7.1918; הכתובת - Kolozsvár,Krisbaj u.42; הגיעה לאושוויץ ב-7.6.44 והועברה למאוטהאוזן ב-3.11.44. לא נודעו פרטים נוספים על הנ"ל ועל משפחתה בטעטש, לא נודע מתי עברה מטעטש לגור בקלוזנבורג וגם לא נודע מה עלה בגורלה לאחר שהגיעה למאוטהאוזן.

*

ויס חוה 2.0776 Weis Chawa (Eva)

ה' חוה, בת ר' שלמה (2.0815) וה' מלכה (2.0826) וייס. נולדה באונגוואר בשנת תרצ"ב. לא נודעו פרטים מתולדותיה. נהרגה בבירקנאו בסיון תש"ד.

*

ויס חיה 2.0777 Weis Chaja

ה' חיה, בת ר' אברהם עביר (2.0765) וה' פריידא רבקה (פערל) (2.0807) וייס. לא נודעו פרטים מתולדותיה ולא נודע מה עלה בגורלה בעת החורבן.

*

ויס חיים 2.0778 Weis Chajim

מוה"ר חיים, בן מוה"ר מאיר (2.0792) ומרת מרים (2.0796) וייס - הדומ"צ האחרון של קהילת טעטש לפני חורבנה. לא נודעו פרטים מתולדותיו. נספה בעת העברתו מוואר שא לדאכאו בט"ו מנחם אב תש"ד.

רעייתו של מוה"ר חיים - מרת חיה (2.2242) בת ה' ליבא (2.1676) ור'

שלום פרקש - נהרגה בבירקנאו בסיון תש״ד עם כל ילדיהם ששמותיהם לא נודעו.

*

ויס חיים דוד 2.0779 Weis Chajim Dawid

ר׳ חיים דוד וייס הגיע לטעטש מאחד הישובים הסמוכים כשהתחתן עם ה׳ לאה הלפרט (2.0821), כנראה בסוף המאה ה-19 לספה״כ. לא נודעו פרטים מתולדותיו. נהרג בבירקנאו בסיון תש״ד.

יו״ח של ר׳ חיים דוד ורעייתו ה׳ לאה: אלטר (2.0766), רבקה (2.0812), צילה (2.1901).

*

ויס יהודה לייב 2.0780 Weis Jhuda Leib

ר׳ יהודה לייב, בן ר׳ יצחק אברהם (1.0008) וה׳ חיה (1.0007) וייס. לא נודעו פרטים מתולדותיו. באלב״א רואים באחד התצלומים את ר׳ יהודה לייב, עם בנו ר׳ שלמה, בהגיעם לבירקנאו בסיון תש״ד. ר׳ יהודה לייב נהרג בבירקנאו מיד לאחר שהגיע שמה.

יו״ח של ר׳ יהודה לייב ורעייתו ה׳ באבע רעכל (2.0827): נפתלי הירץ (2.0803), משה (2.0797), שלמה (2.0814), חיה (2.0616), לאה מלכה (2.0791), צירל (2.0811), ניסל (2.0802), שפרה (2.0816), ביילא (2.0495), אסתר (2.0767), פייגא (2.1436).

*

ויס יהודית 2.0781 Weis Jhudit

ה׳ יהודית, אשת ר׳ משה וייס (2.0800), הגיעה לטעטש מפאליען-קאבילעצקי עם נישואיה. לא נודעו פרטים מתולדותיה. נהרגה בבירקנאו בסיון תש״ד. יו״ח של ה׳ יהודית ור׳ משה: רשומים בסימן 2.0800.

*

ויס יהושע 2.0782 Weis Jhos'ua

ר׳ יהושע, בן ר׳ יוסף מרדכי וה׳ פייגא (2.1758) קליין. נולד ביום ז׳ ניסן תרס״ט. לא נודעו פרטים מתולדותיו וגם לא מקורותיו בעת החורבן. ר׳ יהושע התייתם מאמו בגיל צעיר וע״כ שהה אצל משפחתו בטעטש תקופות ממושכות עד שהתחתן ועבר לגור מחוץ לטעטש (לא נודע היכן גר).

שם אשתו הראשונה של ר׳ יהושע ופרטים מתולדותיה לא נודעו; היא נספתה בעת החורבן, יחד עם ילדיהם ששמותיהם ג״כ לא נודעו.

לאחר מלחהע״ש התחתן ר׳ יהושע שנית עם ה׳ אסתר וייס (2.0767) ויו״ח הם: יהודה לייב, מרים, יוסף.

ה׳ יהודה לייב, נולד בבלגיה, עלה ארצה עם הוריו, התחתן עם ה׳ פריידא בבית אוש;

ה׳ מרים, נולדה בבלגיה, עלתה ארצה עם הוריה, התחתנה עם ה׳ יחיאל הרצל;

ה׳ יוסף, נולד בבלגיה, עלה ארצה עם הוריו, התחתן עם ה׳ חנה.

ר׳ יהושע עלה לאר״י עם משפחתובשנת תשי״א. ר׳ יהושע נלב״ע ביום יוד שבט תשמ״ב אך לא נודע היכן ממ״נ.

*

ויס יוסף 2.0783 Weis Josef

ר׳ יוסף, בן ר׳ ישראל (2.0789) וה׳ גולדא (2.0817) וייס. נולד ביום כ״ז אדר תרס״ג. לא נודעו פרטים מתולדותיו וגם לא מקורותיו בעת שהיה במחנות עבודה בהונגריה. עלה ארצה בחורף תש״ט וכעבור שנים מספר יצא מהארץ לארה״ב ונשאר שם עד אחרית ימיו; לא נודע מתי נלב״ע והיכן ממ״נ.

ר׳ יוסף היה נשוי פעמיים: אשתו הראשונה היתה ה׳ יענטא (2.0820) לבית בש; היא נהרגה בבירקנאו בסיון תש״ד, עם 3 ילדיהם ששמותיהם לא נודעו. לאחר מלחהע״ש התחתן ר׳ יוסף שנית עם ה׳ לואיזה, אלמנתו של ה׳ גסנר מראחוב.

*

ויס יוסף 2.0784 Weis Josef

ר׳ יוסף, בן מוה״ר מאיר (2.0792) ומרת מרים (2.0796) וייס. לא נודעו פרטים מתולדותיו, מלבד זה שלמד בתקופה מסויימת בישיבה בקאשאו ואז נרשם ברפרנמ״ט עה״ס ״אבן בוחן״ תרצ״א: יוסף ווייס בן דומ״ץ טעטש. לא נודע מה עלה בגורלו בעת החורבן.

שם רעייתו של ר' יוסף, פרטים מתולדותיה ומה עלה בגורלה בעת החורבן - לא נודעו.

*

ויס יוסף ??? Weisz József שם זה כפי שרשום בכותרת בלועזית מופיע ב"הודעות מהונגריה" עם פרטים נוספים כלהלן: שם אמו - גליק עטל (Glück Etel); תאריך ומקום לידתו - 7.12.1914 טעטש; מקום מגוריו (לפני הגיוס) - Beregrákos; גוייס למחנות עבודה (פלוגת עבודה TMSZ 108/11) ונשלח לאוקראינא; נעלם ב-18.1.43 בניזיני אולזא (Nizsnij Olsa). לא נודעו פרטים נוספים עליו ועל משפחתו בטעטש, לא נודע מתי עבר מטעטש לברגראקוש, ולא נודע מה עלה בגורלו לאחר שנעלם.

*

ויס יעקב בן ציון 2.0785 Weis Jakov Bencion

ר' יעקב בן ציון, בן ר' צבי (2.0808) והי' רייזל (2.0818) וייס. לא נודעו פרטים מתולדותיו. כשהתחתן עם ה' אסתר מינדל בת ר' אלעזר ניסן, עבר לגור ברעמיט שם כיהן כשו"ב; כעבור שנים מספר עבר לגור בליפיאן (ישוב בטרנסילבניה?) וגם שם כיהן כשו"ב. בקיץ תש"א גורש לגליציא ונהרג שם.

לא נודע מה עלה בגורל רעייתו של ר' יעקב בן ציון ויו"ח בעת החורבן.

על יו"ח של ר' יעקב בן ציון לא נודעו פרטים, מלבד זה - שלאחר החורבן שרד אחד הבנים, ר' גרשון, שהתחתן עם ה' סימא גולדא; היגר לארה"ב והיה שם עד אחרית ימיו; לא נודע מתי נלב"ע והיכן ממ"נ.

יו"ח של ר' גרשון והי' סימא גולדא: יעקב בן ציון, אלימלך, אסתר מינדל, אריה לייבוש, רייזיל, רבקה, מלכה - עליהם עוד ייכתב בפירוט אי"ה בקובץ המשפחות; כאן רק אציין כי ה' אסתר מינדל התחתנה עם ר' יוסף יצחק רוזנפלד, נכד של ר' משה רוזנפלד שהיה מוכר בכינוי "משה טעטשער" (ראה סימן 2.1853).

*

ויס יצחק אברהם 2.0786 Weis Jizchak Avraham (Eizik Ebir)

ה' יצחק אברהם (אייזיק עביר), בן ר' ישראל (2.0789) והי' גולדא (2.0817) וייס. לא נודעו פרטים מתולדותיו. היה פעיל בתנועת הצה"ר בטעטש. בשנת תרצ"ד עלה ארצה, אך נרדף ע"י האנגלים עקב פעילותו בתנועת הצה"ר וע"כ נאלץ לצאת מהארץ ולעבור לארה"ב, גר במיאמי. לא נודעו פרטים על משפחתו של ה' יצחק אברהם. כאן המקום לציין את תרומתו הנדיבה של ה' יצחק אברהם לאגוד יוצאי טעטש למטרת הוצאת ספר זכרון לקהילת טעטש (התרומה ניתנה בפירוש אך ורק למטרה זו).

*

ויס יצחק אייזיק 2.0787 Weis Jizchak Eizik

ר' יצחק אייזיק, בן ר' אברהם אריה והי' הדס (2.0823) וייס. נולד ביום כ"ז אדר תרס"ג. לא נודעו פרטים מתולדותיו וגם לא מקורותיו בעת החורבן. עלה ארצה בשנת תש"ט. התחתן עם ה' לאה, מיוצאי הונגריה. בחורף תשל"ב נהרג בתאונת דרכים וממ"נ בירושלים.

*

ויס ישעיהו 2.0788 Weis Js'ajahu

ר' ישעיהו, בן ר' יצחק אברהם (1.0008) והי' חיה (1.0007) וייס. לא נודעו פרטים מתולדותיו. כשהתחתן עם ה' בלומא בת ר' אליהו, עבר מטעטש לגור בסיגט. נהרג בבירקנאו באייר תש"ד.

יו"ח של ר' ישעיהו והי' בלומא: חיה, חנה ייטא, עטל, פערל (2.0805). לא נודע מה עלה בגורלן של רעיית ר' ישעיהו ושל 3 הבנות הראשונות, בעת החורבן.

*

ויס ישראל 2.0789 Weis Jisrael

ר' ישראל, בן ר' צבי (2.0808) והי' רייזל (2.0818) וייס. נולד בטעטש בשנת תרל"ט. פרטים מתולדותיו - ובהם על חברותו בהנהלות של מוסדות שונים בטעטש וכהונתו כראש הקהילה בטעטש במספר תקופות הרב ביותר וגם בבחירות האחרונות לפני חורבן הקהילה נבחר כראש הקהילה - רשומים, אך עדיין לא ערוכים. נהרג בבירקנאו בסיון תש"ד.

יו"ח של ר' ישראל ורעייתו ה' גולדא (2.0817): משה (2.0798), לאה (2.0790), חיה (2.0473), יוסף (2.0783), בן ציון (2.0771), יצחק אברהם (2.0786), שלמה (2.0815), רבקה (2.2267), מלכה (2.1448), דוד (2.0773), פנחס (2.0804).

*

ויס לאה 2.0790 Weis Lea

ה' לאה, בת ר' ישראל (2.0789) והי' גולדא (2.0817) וייס. לא נודעו פרטים מתולדותיה. התחתנה עם ה' יהודה לייב וייס

(2.2262) מסעבען שבטרנסילבניה, ולאחר שנים מספר עברו מטעטש לגור בבודפשט. לא נודעו פרטים מקורותיה בעת החורבן וגם לא נודע מתי נלב״ע והיכן ממ״נ.
יו״ח של ה׳ לאה וה׳ יהודה לייב: צפורה (2.2263), מרדכי (2.2264), חיה שרה (2.2265), אדית (2.2266), יוסף.
ה׳ יוסף, נולד בבודפשט. עם השתלטות הנאצים על בודפשט נמלט לבית מוגן שהיה בחסות שבדיה ונשאר באותו בית עד שחרור העיר מעול הנאצים. לאחר מלחהעה״ש היגר לוונצואלה, גר בעיר הבירה קאראקאס, נשוי ואב ל-2 בנים: רוברטו ודי״ר אדוארדו.

*

ויס לאה מלכה 2.0791 Weis Lea Malka

ה׳ לאה מלכה, בת ר׳ יהודה לייב (2.0780) וה׳ באבע רעכל (2.0827) וייס. לא נודעו פרטים מתולדותיה ולא נודע מה עלה בגורלה בעת החורבן. שם בעלה של ה׳ לאה מלכה, פרטים מתולדותיו ומה עלה בגורלו בעת החורבן - לא נודעו.

*

ויס מאיר 2.0792

מוה״ר מאיר, בן ר׳ יצחק אברהם (1.0008) וה׳ חיה (1.0007) וייס. את כהונתו כדומ״צ השני של קהילת טעטש התחיל כנראה מיד לאחר שקודמו בכהונה זו - מוה״ר יוסף מרדכי כהנא (2.1019) - עבר מטעטש לסיגט. פרטים מתולדותיו רשומים, אך עדיין לא ערוכים. נלב״ע ביום ח׳ בסיון תרצ״ג וממ״נ בטעטש.

יו״ח של מוה״ר מאיר ורעייתו מרת מרים (2.0796):- בת ששמה לא נודע ולפי אחת הגירסות היתה רעייתו של ר׳ אברהם רוזנברג מטרעסיף (ראה בשער 4), חנה (2.1947), פייגא (2.1758), מרדכי (2.0794), אריה לייבוש (2.0768), צבי דב (2.0810), חיים (2.0778), יוסף (2.0784), הינדא (2.0774).

*

ויס מרדכי 2.0793 Weis Mordchaj

ר׳ מרדכי וייס היה גר בטעטש כבר בעשור ה-7 של המאה ה-19 לספה״כ; שמעתי פעם מפי ר׳ מרדכי שהוא זכר יהודים שהיו בטעטש בשנת תר״ל. לא נודע מתי ומאין הגיע לטעטש (אם כי ייתכן שנולד בטעטש ואז השאלה היא מי היו הוריו ומתי הגיעו לטעטש).
ר׳ מרדכי היה נשוי 4 פעמים: אשתו הראשונה היתה ה׳ פריידא רבקה (2.2193); אשתו השניה היתה ה׳ רחל, בת השו״ב מסולוטפינא, פרטים נוספים מתולדותיה - לא נודעו; שם אשתו השלישית לא נודע וכ״כ לא נודעו פרטים מתולדותיה; אשתו הרביעית היתה ה׳ ייטא לבית איינהורן מוולחוביץ, הגיעה לטעטש בערך בשנת תרצ״ט כשהתחתנה עם ר׳ מרדכי, נהרגה בבירקנאו בסיון תש״ד.
מיו״ח של ר׳ מרדכי נודעו רק 2, אך לא נודע מאיזו מנשותיו הן: מרים (2.0796), פריידא רבקה (או פערל) (2.0807).
ר׳ מרדכי נלב״ע בערך בשנת תש״ב כזקן מופלג וממ״נ בטעטש.

*

ויס מרדכי 2.0794 Weis Mordchaj

ר׳ מרדכי, בן מוה״ר מאיר (2.0792) ומרת מרים (2.0796) וייס. לא נודעו פרטים מתולדותיו. כשהתחתן עבר מטעטש לגור באחד הישובים ע״י קראלי שבטרנסילבניה, שם כיהן כשו״ב. נספה בעת החורבן, אך לא נודע מתי והיכן נספה.
שמות רעייתו ובני משפחתו של ר׳ מרדכי ומה עלה בגורלם בעת החורבן - לא נודעו.
מיו״ח נודע רק שם אחד - ר׳ חיים אפרים פישל שהתחתן עם ה׳ פייגא, הבת של דודתו חנה.

*

ויס מרדכי 2.0795 Weis Mordchaj

ר׳ מרדכי, בן ר׳ צבי (2.0808) וה׳ רייזל (2.0818) וייס. לא נודעו פרטים מתולדותיו. כשהתחתן עבר מטעטש לגור בישוב רינא שבדרום מרמורוש. לא נודע מה עלה בגורלו בעת החורבן.

שמות רעייתו ובני משפחתו של ר' מרדכי ומה עלה בגורלם בעת החורבן - לא נודעו.

*

ויס מרים 2.0796 Weis Mirjam

מרת מרים, בת ר' אריה לייבוש וייס (1.0024), אשת מוה"ר מאיר וייס (2.0792). לא נודעו פרטים מתולדותיה. גם לא נודע מתי נלב"ע והיכן ממ"נ. יו"ח של מרת מרים ומוה"ר מאיר: רשומים בסימן 2.0792.

*

ויס משה 2.0797 Weis Mos'e

ר' משה, בן ר' יהודה לייב (2.0780) והי באבע רעכל (2.0827) וייס. לא נודעו פרטים מתולדותיו. כשהתחתן עם ה' מושקוט ליבא בת ר' חיים אליעזר והי רחל ליברמן מחוסט, עבר מטעטש לגור בחוסט. נלב"ע בגיל צעיר ביום י"ז בתמוז תר"ף, זמן קצר לפני שבנו נולד, וממ"נ כנראה בחוסט. יו"ח של ר' משה והי מושקוט ליבא: משה (2.0799).

*

ויס משה 2.0798 Weis Mos'e

ה' משה, בן ר' ישראל (2.0789) והי גולדא (2.0817) וייס. לא נודעו פרטים מתולדותיו. נלב"ע בגיל צעיר וממ"נ כנראה בטעטש.

*

ויס משה 2.0799 Weis Mos'e

הר"ר משה, בן ר' משה (2.0797) והי מושקוט ליבא וייס. נולד ביום י"א אלול תר"ף. לא נודעו פרטים מתולדותיו. שהה בטעטש תקופות ארוכות ורבות אצל סבו ר' יהודה לייב וייס (2.0780). היה במחנות רכוז בגרמניה. לאחר מלחהע"ש התחתן עם ה' סילקא, בת ר' שלמה קופמן מקאליב, והיגרו לארה"ב. עלה ארצה בשלהי הקיץ תשכ"ז והתיישב בירושלים, שם היה ראש הכוללים של חסידי בעלז. חיבר ספרים בענינים הלכתיים; ספרו האחרון "ויקהל משה" הוא על הלכות שבת. הר"ר משה נלב"ע ביום י"ט כסלו תשמ"ט וממ"נ בירושלים.

*

ויס משה 2.0800 Weis Mos'e

ר' משה, בן ר' צבי (2.0808) והי רייזל (2.0818) וייס. לא נודעו פרטים מתולדותיו. בערך בשנת תרצ"ז נסע לארה"ב ונשאר שם עד אחרית ימיו; לא נודע מתי נלב"ע והיכן ממ"נ.

יו"ח של ר' משה ורעייתו הי יהודית (2.0781): אשר זעליג (2.0770), חיה (2.1690), יוסף (2.1103); ייתכן שהיתה להם גם בת בשם קלרה, אך לא נודעו שום פרטים עליה.

*

ויס משה 2.0801 Weis Mos'e

ד"ר משה וייס הגיע לטעטש מסלובקיה שנים מספר לאחר מלחהע"ר כדי לעבוד שם כרופא כללי. יחד עם עבודתו המקצועית עסק גם בפעילות צבורית - היה ממייסדי התנועה הציונית בטעטש, שמו מופיע ברשימות תורמים מטעטש לקק"ל בשנים תרצ"א - תרצ"ב. כעבור שנים מספר עבר מטעטש לקארלסבאד שבחבל הסודטים ומשם היגר לארה"ב.

*

ויס ניסל 2.0802 Weis Nisil

ה' ניסל, בת ר' יהודה לייב (2.0780) והי באבע רעכל (2.0827) וייס. לא נודעו פרטים מתולדותיה. כשהתחתנה עברה מטעטש לגור במקום אחר. נספתה בעת החורבן, אך לא נודע מתי והיכן נספתה.

שמות בעלה ובני משפחתה של ה' ניסל, פרטים מתולדותיהם ומה עלה בגורלם בעת החורבן - לא נודעו.

*

ויס נפתלי הירץ (הערציל) 2.0803 Weis Naftali Hirc (Hercil)

הר"ר נפתלי הירץ, בן ר' יהודה לייב (2.0780) והי באבע רעכל (2.0827) וייס. נולד בטעטש וכבר בגיל צעיר התחיל ללמוד אצל דודו מוה"ר מאיר (2.0792) ואח"כ למד בישיבות מחוץ לטעטש והתפרסם כעילוי. כשהתחתן עם מרת פאניא בת ר' יעקב צבי גרטנר מריזאוולע, עבר לגור סמוך לחותנו (ואז ניתן לו הכינוי "העילוי מריזאוולייע"), נשאר בריזאוולייע עד שהוכתר כדומ"צ בקהילת וולחוביץ. קצת פרטים מתולדותיו רשומים, אך עדיין לא ערוכים. בחודש תמוז תש"א גורש לגליציא וכעבור כ-3 חדשים נרצח ע"י קמיניץ פודולסק בערב סוכות תש"ב, יחד עם רעייתו ועם

בנם נחמן ובתם שרה. בתם פייגא נמלטה מגיא ההריגה.

ה' פייגא, לאחר שנמלטה מגיא ההריגה והצליחה לחזור להונגריה, נאלצה במשך יותר משנתיים להסתתר במקומות שונים, עד שקבלה רשיון עליה (סרטיפיקט) ועלתה ארצה בחורף תש"ד, שבועות מספר לפני שהגרמנים השתלטו על הונגריה. התחתנה עם ה' מנחם שכטר, ויו"ח: שרה, אורי.

*

ויס פנחס 2.0804 Weis Pinchas (Pinc'i)

ה' פנחס, בן ר' ישראל (2.0789) וה' גולדא (2.0818) וייס. נולד ביום כ"ד בכסלו תרע"ה. לא נודעו פרטים מתולדותיו. היה במחנות רכוז בגרמניה ועל קורותיו במחנות מסר עדות בבודפשט ב-1945; העדות תתורגם לעברית ותפורסם בקובץ הזכרונות והעדויות. לאחר מלחהעה"ש התחתן עם ה' קיילא רוזנרוך (2.0825) ובשנת תש"ט עלו ארצה. כעבור שנים מספר יצא לארה"ב ונשאר שם עד שנלב"ע בשנת תשמ"ז; לא נודע היכן ממ"נ.

יו"ח של ה' פנחס וה' קיילא: ישראל, בת ששמה לא נודע.

ה' ישראל, נולד בצ'כוסלובקיה, עלה ארצה עם הוריו ויצא אתם לארה"ב.

*

ויס פערל(?) חיה (?) 2.0805 Weis Perl (?) Chaja (?)

בסימן זה מדובר ברעייתו של ר' בן ציון וייס (2.0771), אשר לגבי השם שלה ומקום מוצאה נתקבלו שתי גירסות: לפי גירסה אחת - השם שלה היה ה' פערל, בת ר' ישעיהו (2.0788) וה' בלומא וייס אשר גרו בסיגט; לפי גירסה שניה - השם שלה היה ה' חיה, ומקום מוצאה היה ואידאצ'קא (Vajdácska) ע"י שארושפוטוק (Sárospatak) בהונגריה. לא נודעו פרטים מתולדותיה. נהרגה בבירקנאו בסיון תש"ד עם ילדיהם ששמותיהם רשומים בסימן 2.0771.

*

ויס פריידא 2.0806 Weis Freide

ה' פריידא, בת ר' שלמה (2.0815) וה' מלכה (2.0826) וייס. נולדה בטעטש בשנת תרצ"ה. נהרגה בבירקנאו בסיון תש"ד.

*

ויס פריידא רבקה (פערל) 2.0807 Weis Freide Rivka (Perl)

ה' פריידא רבקה (ולפי גירסא אחרת היה שמה - פערל), בת ר' מרדכי וייס (2.0793), אשת ר' אברהם עביר וייס (2.0765). לא נודעו פרטים מתולדותיה. נלב"ע בשמחת תורה תרצ"ט וממ"נ לא נודע.

יו"ח של ה' פריידא רבקה (פערל) ור' אברהם עביר: רשומים בסימן 2.0765.

*

ויס צבי 2.0808 Weis Cvi

ר' צבי, בן ר' יצחק אברהם (1.0008) וה' חיה (1.0007) וייס. נולד בערך בשנת תר"ך. קצת פרטים מתולדותיו רשומים, אך עדיין לא ערוכים. נלב"ע ביום י' מרחשון תרצ"ו וממ"נ בטעטש.

יו"ח של ר' צבי ורעייתו ה' רייזל (2.0818): מרדכי (2.0795), חנה (2.0379), ישראל (2.0789), משה (2.0800), יעקב בן ציון (2.0785), פייגא (2.1837), הינדא פרידא (2.0760), אריה לייבוש (2.0769); ראה גם סימן 2.0718.

*

ויס צבי 2.0809 Weis Cvi

ה' צבי, בן ר' שלמה (2.0810) וה' מלכה (2.0826) וייס. נולד בטעטש בשנת תרצ"ז. לא נודעו פרטים מתולדותיו. נהרג בבירקנאו בסיון תש"ד.

*

ויס צבי דב 2.0810 Weis Cvi Dov

ר' צבי דב, בן מוה"ר מאיר (2.0792) וה' מרים (2.0796) וייס. לא נודעו פרטים מתולדותיו. כשהתחתן עם ה' שרה לאה בת הר"ר שמואל דוד פרידמן, דומ"צ בקהילת חוסט, עבר מטעטש לגור בחוסט. בסיון תש"ד גורש לבירקנאו ומשם הועבר למחנה מונוביץ-בונא, שם ראיתי אותו לאחרונה בשלהי הקיץ תש"ד, לא נודע מה עלה בגורלו אח"כ.

יו"ח של ר' צבי דב וה' שרה לאה: אברהם, מאיר, הינדא, חיה; שמות נוספים לא נודעו; כולם נספו בעת החורבן.

*

ויס צירל 2.0811 Weis Cirl

ה' צירל, בת ר' יהודה לייב (2.0780) וה' באבע רעכל (2.0827) וייס. לא נודעו פרטים מתולדותיה. כשהתחתנה עברה מטעטש

לגור במקום אחר. נספתה בעת החורבן, אך לא נודע מתי והיכן נספתה.
שמות בעלה וילדיה של ה' צירל לא נודע וגם לא נודע מה עלה בגורלם בעת החורבן.

*

ויס רבקה 2.0812 Weis Rivka

ה' רבקה, בת ר' חיים דוד (2.0779) וה' לאה (2.0821) וייס. לא נודעו פרטים מתולדותיה. היתה נשואה, אך שם בעלה לא נודע. נהרגה בבירקנאו בסיון תש"ד, עם ילדיה אשר שמותיהם לא נודעו.
לא נודע מה עלה בגורל בעלה של ה' רבקה בעת החורבן.

*

סימן 2.0813 מבוטל

*

ויס שלמה 2.0814 Weis S'lomo

ר' שלמה, בן ר' יהודה לייב (2.0780) וה' באבע רעכל (2.0827) וייס. לא נודעו פרטים מתולדותיו. באלב"א רואים באחד התצלומים את ר' שלמה בהגיעו לבירקנאו בסיון תש"ד; לא נודע מה עלה בגורלו אח"כ.
שמות אשתו וילדיו של ר' שלמה לא נודעו; כולם נהרגו בבירקנאו בסיון תש"ד.

*

ויס שלמה 2.0815 Weis S'lomo

ר' שלמה, בן ר' ישראל (2.0789) וה' גולדא (2.0817) וייס. נולד בשנת תרס"ז. לא נודעו פרטים מתולדותיו. היה במחנות רכוז בגרמניה. לאחר מלחהעה"ש היגר לארה"ב והיה שם עד שנלב"ע בשנת תשמ"ח; הובא למנ"ע בבית העלמין "ארץ החיים" שבהרי יהודה.
יו"ח של ר' שלמה ורעייתו הראשונה ה' מלכה (2.0826); חוה (2.0776), פריידא (2.0806), צבי (2.0809).

*

ויס שפרה 2.0816 Weis S'ifra

ה' שפרה, בת ר' יהודה לייב (2.0780) וה' באבע רעכל (2.0827) וייס. לא נודעו פרטים מתולדותיה. כשהתחתנה עברה מטעטש לגור במקום אחר. נספתה בעת החורבן, אך לא נודע מתי והיכן נספתה.
שמות בעלה וילדיה של ה' שפרה לא נודעו וגם לא נודע מה עלה בגורלם בעת החורבן.

*

ויס (אדלר) גולדא 2.0817 Weis (Adler) Golde

ה' גולדא, בת ר' מרדכי (מאטיע) אדלר מסעקערניצא - אשת ר' ישראל וייס (2.0789). נולדה בשנת תרל"ח והגיעה לטעטש עם נישואיה בסוף המאה ה-19 לספה"כ. לא נודעו פרטים נוספים מתולדותיה. נהרגה בבירקנאו בסיון תש"ד.
יו"ח של ה' גולדא ור' ישראל: רשומים בסימן 2.0827.

*

ויס (אפשטין) רייזל 2.0818 Weis (Eps'tein) Reizil

ה' רייזל, בת הר"ר יוסף אלטר אפשטיין מנעמיראוו, אשת ר' צבי וייס (2.0808). הגיעה לטעטש עם נישואיה. לא נודעו פרטים מתולדותיה. נלב"ע בערך בשנת תש"ב וממ"נ בטעטש. יו"ח של ה' רייזל ור' צבי: רשומים בסימן 2.0808.

*

ויס (ביסטריצר) שיינא 2.0819 Weis (Bistricer) S'eine

ה' שיינא, בת ר' יהודה יוסף (2.0267) וה' פרידא (2.0286) ביסטריצר, אשת ר' דוד וייס (2.0773). לא נודעו פרטים מתולדותיה. נהרגה בבירקנאו בסיון תש"ד, עם 2 ילדיהם ששמותיהם לא נודעו.

*

ויס (בש) יענטא 2.0820 Weis (Bas') Jente

ה' יענטא, בת ר' מרדכי (2.0355) וה' זיסל (2.0347) בש, אשתו הראשונה של ר' יוסף וייס (2.0783). נהרגה בבירקנאו בסיון תש"ד, עם 3 ילדיהם ששמותיהם לא נודעו.

*

ויס (הלפרט) לאה 2.0821 Weis (Halpert) Lea

ה' לאה, בת ר' אהרן (2.0598) וה' גולדא הינדא (2.0601) הלפרט - אשת ר' חיים דוד וייס (2.0779). נולדה בברגסז בשנת תרמ"ב והגיעה לטעטש עם הוריה. לא נודעו פרטים מתולדותיה. נהרגה בבירקנאו בסיון תש"ד.
יו"ח של ה' לאה ור' חיים דוד: רשומים בסימן 2.0779.

*

ויס (זליקוביץ') פרידא - חדוה 2.0822 Weis (Zelikovic') Freide - Chedwa

ה' פרידא-חדוה, בת ר' אריה לייב (2.0881) וה' עטיא (2.0902) זליקוביץ'. לא נודעו פרטים מתולדותיה. היתה במחנות רכוז בגרמניה; השם שלה מופיע ברשימת שארית הפליטה בזאלצווידל. התחתנה עם ה' שמעון וייס ועלו ארצה בשנת תש"ח.
יו"ח של ה' חדוה וה' שמעון: אסתר, צפורה.
ה' אסתר, נולדה בגרמניה, עלתה ארצה עם הוריה, התחתנה עם ה' חיים פלד מיוצאי רומניה, ויו"ח: עינת, איתי, ברק;
ה' צפורה, נולדה בארי"י, התחתנה עם ה' מאיר פישלר מיוצאי רומניה, ויו"ח: ניר, אביטל, רועי.

*

ויס (ליבוביץ') הדס 2.0823 Weis (Lebovic') Hadas

ה' הדס, בת ר' אלימלך שמואל (2.1141) וה' מלכה (2.1182) ליבוביץ'. כשהתחתנה עם ר' אברהם אריה וייס, עברה מטעטש לגור בטרנסילבניה. לא נודעו פרטים מתולדותיה. לא נודע מה עלה בגורלה ובגורלו של ר' אברהם אריה בעת החורבן.
יו"ח של ה' הדס ור' אברהם אריה: יצחק אייזיק (2.0787), ליבא (2.0626), יוסף, משה, חיים צבי, בת ששמה לא נודע וכנראה נמצאת באחת מארצות מערב אירופה.
ה' יוסף היגר לארה"ב, אך כתבתו שם לא נודעה.
ה' משה עלה ארצה בשנת תש"ט עם בתו ה' הדסה רוזנבלום.
ה' חיים צבי עלה ארצה בשנת תשי"ט.

*

ויס (ליבוביץ') שיינדל 2.0824 Weis (Lebovic') S'eindil

ה' שיינדל, בת ר' מרדכי (2.1187) וה' מלכה (2.1225) ליבוביץ'. לא נודעו פרטים מתולדותיה. כשהתחתנה עם ה' וייס (שמו הפרטי לא נודע) עברה מטעטש לגור בסולוטפינא. נספתה בעת החורבן, אך לא נודע מתי והיכן נספתה.
לא נודע מה עלה בגורל בעלה בעת החורבן.

*

ויס (רוזנרוך) קיילא 2.0825 Weis (Rozenroch) Keile

ה' קיילא, בת ר' יעקב קופל (2.1874) וה' מרים (2.0311) רוזנרוך. לא נודעו פרטים מתולדותיה וגם לא מקורותיה בעת שהיתה במחנות רכוז בגרמניה. לאחר השחרור מהמחנות עברה לציכוסלובקיה, שם התחתנה עם ה' פנחס וייס (2.0804). בשנת תש"ט עלתה ארצה וכעבור שנים מספר יצאה לארה"ב, גרה בברוקלין.
יו"ח של ה' קיילא וה' פנחס: רשומים בסימן 2.0804.

*

ויס (רסלר) מלכה 2.0826 Weis (Resler) Malka

ה' מלכה, לבית רסלר מאונגוואר, אשתו הראשונה של ר' שלמה וייס (2.0815). נולדה בשנת תרס"ה והגיעה לטעטש עם נישואיה. לא נודעו פרטים מתולדותיה. נהרגה בבירקנאו בסיון תש"ד, עם ילדיהם הרשומים בסימן 2.0815.

*

ויס (שטיינמץ) באבע רעכל 2.0827 Weis (S'teinmec) Bobe Rechl

ה' באבע רעכל, בת ר' נחמן שטיינמץ (2.2002) - אשת ר' יהודה לייב וייס (2.0780). לא נודעו פרטים מתולדותיה. נלב"ע ביום י"ט סיון ת"ש (ולפי גירסא אחרת נלב"ע ביום י"ט כסלו תרצ"ט) וממ"נ בטעטש.
יו"ח של ה' באבע רעכל ור' יהודה לייב: רשומים בסימן 2.0780.

*

ויס (שטיינמץ) ניסל 2.0828 Weis (S'teinmec) Nisl

ה' ניסל, בת ר' יוסף מרדכי שטיינמץ (2.1992). לא נודעו פרטים מתולדותיה. כשהתחתנה עם ר' פנחס וייס, עברה מטעטש לגור בסיגט. לא נודע מתי נלב"ע והיכן ממ"נ. לא נודעו פרטים מתולדותיהם של ר' פנחס וייס ובני משפחתו.

*

ויסבורד (ברקוביץ') רחל 2.0829 Weisbord (Berkovic') Rachel

ה' רחל, בת ר' אליעזר (2.0325) וה' גולדא (2.0339) ברקוביץ'. לא נודעו פרטים מתולדותיה וגם לא מקורותיה בעת החורבן. עלתה ארצה בקיץ תש"ה. התחתנה עם ה' צבי וייסבורד, מיוצאי פולין, ויו"ח היא: לאה.
ה' לאה, נולדה בבלגיה, עלתה ארצה עם הוריה, התחתנה עם ה' נסים ארביב, ויו"ח: חיים אליעזר, רויטל זהבה, עמליה אילנית, ויקטוריה.

*

ויסברג (שטינמץ) ניסל 2.0830 Weisberg (S'teinmec) Nisil

ה' ניסל, בת ר' יחיאל מעכל (2.1993) וה' עטל (2.2010) שטיינמץ. לא נודעו פרטים מתולדותיה. כשהתחתנה עם ר' זלמן

וייסברג, עברה מטעטש לגור בעיירה ביל (ע"י סעליש). נהרגה בבירקנאו בשנת תש"ד עם כל ילדיהם ששמותיהם לא נודעו, רק שמו של הבן הבכור נודע והוא היה נחמן.
ר' זלמן וייסברג, שרד לאחר החורבן ועלה ארצה. נלב"ע לפני שנים מספר ולא נודע היכן ממ"נ.

*

ויסהוז 2.0831 Weishaus

ה' וייסהאוז (ששמו הפרטי לא נודע) הגיע לטעטש מברגסז שנים מספר לאחר מלחהעה"ר כדי לעבוד שם כרוקח בבית המרקחת המקומי. לא נודעו פרטים מתולדותיו. באלב"א רואים באחד התצלומים את ה' וייסהאוז בהגיעו לבירקנאו בסיון תש"ד. לא נודע מה עלה בגורלו לאחר שהגיע לבירקנאו. לא נודע אם ה' וייסהאוז היה בעל משפחה בטעטש, ומה עלה בגורלם בעת החורבן.

*

ויסלר ??? ברשימת תורמים מטעטש לקק"ל בשנת תרצ"ג רשום סכום שנאסף: בחתונה של קראץ-וויעסלער. לא נודעו פרטים על הנ"ל ועל משפחתם בטעטש.

*

ולצר (ביסטריצר, קומורניק) שרה 2.0832 Walcer (Bistricer, Komornik) Sara

ה' שרה, בת ר' יעקב קומורניק מראחוב, הגיעה לטעטש סמוך למלחהעה"ש כשהתחתנה לראשונה עם ר' דוד דב ביסטריצר (2.0264). לא נודעו פרטים מתולדותיה. היתה במחנות רכוז בגרמניה, אך לא נודעו פרטים על קורותיה בהיותה שם; ברשימת שארית הפליטה בזאלצווידל מופיע: Bistricer Sári, Técsö וייתכן שמדובר בה. עלתה ארצה בשנת תש"ח.
יו"ח של ה' שרה ור' דוד דב: בן קטן ששמו לא נודע ונהרג בבירקנאו בסיון תש"ד.
לאחר מלחהעה"ש התחתנה שנית עם ר' דב ולצר, מיוצאי רומניה, ויו"ח: יוסף.
ה' יוסף, נולד בארי"י, (שם משפחתו - צור), התחתן עם ה' מלכה חנה לבית קניאל, ויו"ח: אבירם, שמרית, מיכל.

*

ורדי (שכטר) אסתר 2.0833 Wardi (S'echter) Ester

ה' אסתר, בת ר' פנחס (2.2055) והי' יאכט (2.2057) שכטר. לא נודעו פרטים מתולדותיה, מלבד אלה: היתה פעילה בתנועת השומר הצעיר בטעטש. לאחר שההונגרים השתלטו על קרפטורוס בשנת תרצ"ט עברה מטעטש לבודפשט והצטרפה למחתרת החלוצית ועל כך מסופר בספר "נאבקנו למען החיים". בעת שהיתה בשליחות של המחתרת מבודפשט לגיטו קליינוארדיין נתפסה וגורשה לבירקנאו ומשם הועברה למחנות רכוז בגרמניה, לא נודעו פרטים על קורותיה בהיותה שם.
עלתה ארצה בשנת תש"ו. התחתנה עם ה' חנן ורדי, מיוצאי גרמניה, ויו"ח הם: אמנון, רון, עמירם.
ה' אמנון, נולד בארי"י, התחתן עם ה' סמדר לבית רוזנפלד, ויו"ח: נועם, ליאור, נמרוד, עומר;
ה' רון, נולד בארי"י, התחתן עם ה' יעל;
ה' עמירם, נולד בארי"י, התחתן עם ה' מכאלה.

*

ורצברגר דוד יצחק 2.0834 Wercberger Dawid Jizchak

ר' דוד יצחק, בן ר' שלמה הלוי ורצברגר מאנטרדם שבטרנסילבניה, גר בטעטש כבר בעשור האחרון של המאה ה-19 לספה"כ, כי שמו מופיע כבר ברפרנמ"ט עה"ס "מראה יחזקאל עה"ת" תרנ"ד, אך לא נודע מתי בדיוק הגיע לטעטש כדי לכהן שם כשו"ב. אין ספק שלקהילת טעטש היו שוב"ים עוד לפני בואו של ר' דוד יצחק לטעטש, אך שמותיהם לא נודעו. לא נודעו פרטים מתולדותיו. לאחר השתלטות ההונגרים על קרפטורוס הוצא נגדו צו גירוש בהיותו יליד טרנסילבניה שהיתה אז חלק מרומניה וע"כ נאלץ לעזוב את טעטש ועבר לגור אצל בנו ר' חיים יעקב בגרויסבערעזנא. ר' דוד יצחק נלב"ע בימי ספירת העומר תש"ד בהיותו בגיטו אונגוואר וממ"נ באונגוואר.

מיו"ח של ר' דוד יצחק ורעייתו ה' חנה (2.0837) נודעו השמות דלהלן: חיה מנצא (2.0835), חיים יעקב (2.0836), משה (2.0839), רחל (2.0840), יהושע (2.0838), שמות נוספים לא נודעו.

ה' אברהם חיים ורצברגר הנו נכד של ר' דוד יצחק, אך לא נודע היחוס ביניהם; ה' אברהם חיים התחתן עם בת של ר' נחמיה ליוש (2.1251) ששמה לא נודע; גרים בארה"ב, אך כתבתם שם לא נודעה.

ה' זוסיא אריה ורצברגר, נכד של ר' צבי הופמן (2.0561), הנו ג"כ נכד של ר' דוד יצחק, אך לא נודע היחוס ביניהם; גר בארה"ב, אך כתבתו שם לא נודעה.

*

ורצברגר חיה מנצא 2.0835 Wercberger Chaja Mance

ה' חיה מנצא, בת ר' דוד יצחק (2.0834) וה' חנה (2.0837) ורצברגר. לא נודעו פרטים מתולדותיה. כשהתחתנה עם ר' אהרן ורצברגר - שהיה שו"ב בסעקערניצא ואח"כ בקלויזנבורג - עברה מטעטש לגור בקלויזנבורג. נהרגה בבירקנאו בשנת תש"ד.

לא נודע מה עלה בגורלו של ר' אהרן ורצברגר בעת החורבן.

מיו"ח של ה' חיה מנצא ור' אהרן, נודעו רק 2 שמות, והם: נחמה, אברהם. לא נודע מה עלה בגורלם בעת החורבן. כ"כ נודע שמו של אחד הנכדים שלהם, והוא: צבי אלימלך, הנמצא בארה"ב, אך כתבתו שם לא נודעה; לא נודע גם שושלת היחוס בין ה' צבי אלימלך ובין סבו וסבתו הנ"ל.

*

ורצברגר חיים יעקב 2.0836 Wercberger Chajim Jakov

ר' חיים יעקב, בן ר' דוד יצחק (2.0834) וה' חנה (2.0837) ורצברגר. לא נודעו פרטים מתולדותיו. התחתן עם ה' נחמה בת אחותו ה' חיה מנצא (2.0835). מטעטש עבר לגור בגרויסבערעזנא, שם כיהן כשו"ב. נספה בעת החורבן, אך לא נודע מתי והיכן נספה.

מיו"ח של ר' חיים יעקב ורעייתו ה' נחמה, נודע רק שם אחד, והוא: אברהם; שמות נוספים לא נודעו. ב"כרטסת מאוטהאוזן" ישנו הכרטיס של ה' אברהם ובו פרטים אישיים שלו כלהלן: שם האב - יעקב; מצב משפחתי - רווק; נולד ב-27.10.1927 בגרויסבערעזנא; הגיע לאושוויץ ב-15.4.44, הועבר לגרוס-רוזן ב-20.5.44, הועבר למאוטהאוזן ב-3.3.45. לא נודע מה עלה בגורלו לאחר שהגיע למאוטהאוזן.

*

ורצברגר חנה 2.0837 Wercberger Chana

ה' חנה, בת ר' אלימלך, אשת ר' דוד יצחק ורצברגר (2.0834). לא נודעו פרטים מתולדותיה. בשנת ת"ש עברה מטעטש לגור אצל בנה ר' חיים יעקב בגרויסבערעזנא. נהרגה בבירקנאו בשנת תש"ד.

מיו"ח של ה' חנה ור' דוד יצחק נודעו השמות הרשומים בסימן 2.0834.

*

ורצברגר יהושע 2.0838 Wercberger Jhos'ua

ר' יהושע, בן ר' דוד יצחק (2.0834) וה' חנה (2.0837) ורצברגר. לא נודעו פרטים מתולדותיו. לא נודע לאן עבר מטעטש לגור לאחר שהתחתן ולא נודע מה עלה בגורלו בעת החורבן.

שמות רעייתו ויו"ח של ר' יהושע לא נודעו וכ"כ לא נודע מה עלה בגורלם בעת החורבן. רק נודע כי אחד הבנים ושמו ר' דב שרד לאחר החורבן והתחתן עם ה' פרימט הילמן (2.0841).

*

ורצברגר משה 2.0839 Wercberger Mos'e

הר"ר משה, בן ר' דוד יצחק (2.0834) וה' חנה (2.0837) ורצברגר. קצת פרטים מתולדותיו רשומים, אך עדיין לא ערוכים. כיהן כדומ"צ בקהילת אורשיווע במשך שנים. בהגיעו לבירקנאו באייר תש"ד נשלח לעבוד ב"זונדער קומאנדו" (על כך ישנה עדות בספר "מספר הסופר" שו"ת ח"ב שו"ע אבה"ע סימן ח'). נהרג ביום כ"ג אלול תש"ד באותו גיא ההריגה בו שהה במשך 4 חדשים.

מיו"ח של הר"ר משה ורעייתו מרת רחל לאה נודעו רק 2 שמות, והם: חיים יוסף, שלמה; שמות נוספים לא נודעו וגם לא נודע מה עלה בגורלם בעת החורבן. אחת מבנותיהם ששמה לא נודע התחתנה עם הר"ר יהושע ברוך לנדא, שנבחר כרב של קהילת בוצ'קוב ע"י חלק מבעלי זכות הבחירה באותה קהילה.

ב"כרטסת מאוטהאוזן" נמצא הכרטיס של ה' חיים יוסף ובו פרטים כלהלן:- שם האב - משה; מצב משפחתי - רווק; נולד ב- 22.4.1922 באורשיווע (בהונגרית Ilosva); הגיע לאושוויץ ב-1.6.44, הועבר למאוטהאוזן ב-8.6.44. לאחר מלחע"ש היגר לארה"ב, אך כתבתו שם לא נודעה.

ב"כרטסת מאוטהאוזן" נמצא גם הכרטיס של ה' שלמה ובו פרטים כלהלן:- שם האב - משה; מצב משפחתי - רווק; נולד

ב-8.7.1927 באורשיווע; הגיע לאושוויץ ב-21.5.44, הועבר למאוטהאוזן ב-28.5.44 ונשאר שם עד לפני שחרור המחנה. לא נודע מה עלה בגורלו לאחר מכן.

הר״ר יהושע ברוך לנדא, שהיה חתנו של הר״ר משה כנ״ל, היגר לאחר מלחהעה״ש לארה״ב.

*

ורצברגר רחל 2.0840 Wercberger Rachel

ה׳ רחל, בת ר׳ דוד יצחק (2.0834) וה׳ חנה (2.0837) ורצברגר. לא נודעו פרטים מתולדותיה. כשהתחתנה עם ר׳ יוסף אריה ורצברגר שהיה שו״ב בקראלע שבטרנסילבניה, עברה מטעטש לגור בקראלע. נהרגה בבירקנאו בשנת תש״ד.

ר׳ יוסף אריה נספה בעת החורבן, אך לא נודע מתי והיכן נספה.

מיו״ח של ה׳ רחל ור׳ יוסף אריה נודעו השמות דלהלן: חיה, פריידא רבקה, אלימלך, יהודה יעקב, סאסא, יקותיאל צבי; שמות נוספים לא נודעו.

ה׳ חיה התחתנה עם ה׳ יאקאב (שמו הפרטי לא נודע); נספתה בעת החורבן, אך לא נודע מתי והיכן נספתה.

ה׳ יקותיאל צבי היגר לאחר מלחהעה״ש לארה״ב, אך כתבתו שם לא נודעה.

שאר יו״ח של ה׳ רחל ור׳ יוסף אריה, הנ״ל, נספו בעת החורבן, אך לא נודע מתי והיכן נספו.

*

ורצברגר (הילמן) פרימט 2.0841 Wercberger (Hilman) Frimet (Frimc'u)

ה׳ פרימט, בת ר׳ אברהם (2.0580) וה׳ חיה (2.0586) הילמן. לא נודעו פרטים מתולדותיה. בסיון תש״ד גורשה לבירקנאו ומשם הועברה למחנות רכוז בגרמניה, השם שלה מופיע ברשימת שארית הפליטה בדאכאו. לאחר מלחהעה״ש התחתנה עם ר׳ דב ורצברגר והיגרו לקנדה, גרים בטורונטו. יו״ח של ה׳ פרימט ור׳ דב: 3 צאצאים ששמותיהם וכתובותיהם לא נודעו.

*

ז

*

זגר אלכסנדר 2.0842 Sager Alexander (Sándor)

ה' אלכסנדר, בן ה' נתן (2.0845) וה' הלן (2.0848) זגר. נולד בטעטש ביום י"ז באייר תרע"ז. לא נודעו פרטים נוספים מתולדותיו. גוייס למחנות עבודה (פלוגת עבודה VI/5TMSZ) ונשלח לאוקראינא. ב"הודעות מהונגריה" כתוב כי נפטר ב-2.12.42 ונקבר באותו יום במאיא (Maja). (תאריך הפטירה לפי הלוח העברי הוא - כ"ג כסלו תש"ג).

*

זגר לאה 2.0843 Zager Lea

ה' לאה, אשת ר' מנחם זגר (2.0844). לא נודעו פרטים מתולדותיה. הגיעה לטעטש מביסטריץ שבטרנסילבניה, עם משפחתה, סמוך למלחהעה"ר. לא נודע מתי נלב"ע, ממ"נ בטעטש. יו"ח של ה' לאה ור' מנחם: רשומים בסימן 2.0844.

*

זגר מנחם 2.0844 Zager Mnachem

ר' מנחם זגר הגיע לטעטש מביסטריץ שבטרנסילבניה סמוך למלחהעה"ר. לא נודעו פרטים מתולדותיו ולא נודע מתי נלב"ע; ממ"נ בטעטש.

יו"ח של ר' מנחם ורעייתו ה' לאה (2.0843): נתן (2.0845), חנצא (2.1823).

*

זגר נתן 2.0845 Zager Natan

ה' נתן, בן ר' מנחם (2.0844) וה' לאה (2.0843) זגר. הגיע לטעטש מביסטריץ שבטרנסילבניה סמוך למלחע"ר. התחתן עם ה' הלן אברהם (2.0848). לא נודעו פרטים מתולדותיו, מלבד זה שהיה חבר במועצת הפיקוח של האגודה היהודית לאשראי בטעטש. באלב"א רואים באחד התצלומים את ה' נתן בהגיעו לבירקנאו בסיון תש"ד, זמן קצר לפני שנהרג שם.

יו"ח של ה' נתן ורעייתו ה' הלן: אלכסנדר (2.0842), צבי (2.0846), שלמה (2.0847).

*

זגר צבי 2.0846 Zager Cvi

ה' צבי, בן ה' נתן (2.0845) וה' הלן (2.0848) זגר. לא נודעו פרטים מתולדותיו. גוייס למחנות עבודה בהונגריה וערק מהם, נתפס ונדון למאסר עולם; למזלו - "שכחו" אותו הנאצים בבית הסוהר בעת שנסוגו מהונגריה והוא שוחרר מהמאסר ע"י הצבא הסובייטי. לאחר מלחהעה"ש עבר לצ'כוסלובקיה ונשאר שם עד אחרית ימיו, לא נודע מתי נלב"ע והיכן ממ"נ.

*

זגר שלמה 2.0847 Zager S'lomo

ה' שלמה, בן ה' נתן (2.0845) וה' הלן (2.0848) זגר. לא נודעו פרטים מתולדותיו ומה עלה בגורלו בעת החורבן.

*

זגר (אברהם) הלן 2.0848 Zager (Ábrahám) Helén

ה' הלן, בת ר' שמואל (2.0005) וה' שרה לאה (2.0006) אברהם, אשת ה' נתן זגר (2.0845). לא נודעו פרטים מתולדותיה. נהרגה בבירקנאו בסיון תש"ד. יו"ח של ה' הלן וה' נתן: רשומים בסימן 2.0845.

*

זוננשין (שמילוביץ') רויזא 2.0849 Zonens'ein (S'milovic') Roize

ה' רויזא, בת ר' משה גרשון (2.0096) וה' פייגא (2.2136) אייזיקוביץ'. לא נודעו פרטים מתולדותיה. היתה במחנות רכוז בגרמניה ועל קורותיה שם מסרה עדות בבודפשט ב-1945; העדות תתורגם לעברית ותפורסם בקובץ הזכרונות והעדויות. לאחר מלחהעה"ש התחתנה עם ה' יעקב זוננשיין, מיוצאי פולין. עלתה ארצה בשנת תש"ח.

*

זיידמן חוה 2.0850 Zeidman Chawa

ה' חוה, בת ר' יצחק (2.0851) וה' פייגא אסתר (2.0853) זיידמן. נהרגה בבירקנאו בסיון תש"ד.

*

זיידמן יצחק (איטשע) 2.0851 Zeidman Jizchak (Ic'e)

ר' יצחק זיידמן נולד בגליציה והגיע לטעטש ממונקץ' כשהתחתן עם ה' פייגא אסתר מגיד (2.0853). לא נודעו פרטים מתולדותיו, מלבד זה שהיה ממייסדי תנועת אגודת ישראל בטעטש. בסיון תש"ד גורש לבירקנאו ומשם הועבר למחנה

הראשי באושוויץ; בסלקציה שהיתה בשמיני עצרת תש״ה הוחזר לגיא ההריגה בבירקנאו.
יו״ח של ר׳ יצחק וה׳ פייגא אסתר: הענצ׳א (2.2160), מאיר (2.0852), חוה (2.0850).

*

זיידמן מאיר 2.0852 Zeidman Meir

ה׳ מאיר, בן ר׳ יצחק (2.0851) וה׳ פייגא אסתר (2.0853) זיידמן. לא נודעו פרטים מתולדותיו. נהרג בבירקנאו בסיון תש״ד והוא אז כבן 13 שנה.

*

זיידמן (מגיד) פייגא אסתר 2.0853 Zeidman (Magid) Feige Ester

ה׳ פייגא אסתר, בת ר׳ צבי חיים (2.1298) וה׳ רייזל זלאטא (2.1300) מגיד, אשת ר׳ יצחק זיידמן (2.0851). לא נודעו פרטים מתולדותיה. נהרגה בבירקנאו בסיון תש״ד. יו״ח של ה׳ פייגא אסתר ור׳ יצחק: רשומים בסימן 2.0851.

*

זיכרמן אברהם (קארול) 2.0854 Zicherman Avraham (Károl)

ה׳ אברהם, בן ר׳ יוסף (2.0857) וה׳ אירנא (2.0855) זיכרמן. נולד ביום ט׳ טבת תרע״ח. בטעטש היה מוכר בכינוי ״קארצ׳י״ (Karcsi). לא נודעו פרטים מתולדותיו. היה במחנות עבודה בהונגריה ובמחנות רכוז בגרמניה. עלה ארצה לאחר הקמת המדינה. נלב״ע ביום ט׳ סיון תשמ״ט אך לא נודע היכן ממ״נ.

*

זיכרמן אירנא 2.0855 Zicherman Irena

ה׳ אירנא, לבית קליין, אשת ר׳ יוסף זיכרמן (2.0857). לא נודעו פרטים מתולדותיה ומה עלה בגורלה בעת החורבן.
יו״ח של ה׳ אירנא ור׳ יוסף: רשומים בסימן 2.0857.

*

זיכרמן אימרע ??? Sichermann Imre שם זה כפי שרשום בכותרת בלועזית מופיע ב״הודעות מהונגריה״ עם פרטים נוספים כלהלן:- נולד ב-31.7.1915 בטעטש; שם אמו - קליין אירן (Klein Irén); קרוב משפחה - זיכרמן יוזף (Sichermann József); כתבתו בטעטש - Técsö, Fö u. 215; יחידה צבאית - פלוגת עבודה TMSZ 104/5; נפטר ב-19.1.43 בנובי אוסקול - (Novij Oszkol) ונקבר באותו יום ובאותו מקום. אין ספק כי מדובר באחד הבנים של ר׳ יוסף זיכרמן (2.0857), אך לא נודע איזה בן נקרא בהונגרית Imre. (תאריך פטירתו לפי הלוח העברי הוא - י״ג שבט תש״ג).

*

זיכרמן גיזי ??? Sichermann Gizi שם זה כפי שרשום בכותרת בלועזית מופיע ברשימת שארית הפליטה בברגן-בלזן; ע״י השם רשום שנת לידה 1917 ומקום מוצא - טעטש. לא נודעו פרטים נוספים עליה ועל משפחתה בטעטש ולאן עברה מברגן בלזן. ייתכן שמדובר בבת המאומצת של ר׳ יוסף זיכרמן (2.0857), אך לא נמצאו סמוכין לכך.

*

זיכרמן טובא 2.0856 Zicherman Tuba

ה׳ טובא (בכינוי זה היה מוכר בטעטש וייתכן כי זה שיבוש השם טוביה), בן ר׳ יוסף (2.0857) וה׳ אירנא (2.0855) זיכרמן. לא נודעו פרטים מתולדותיו. גוייס למחנות עבודה, אך לא נודע מה עלה בגורלו בעת החורבן.

*

זיכרמן יוסף 2.0857 Zicherman Josef

ר׳ יוסף זיכרמן גר בטעטש כנראה כבר בסוף המאה ה-19 לספה״כ, אך לא נודע מתי בדיוק ומאין הגיע. קצת פרטים מתולדותיו, ובהם על כהונתו כראש הקהילה בטעטש - רשומים, אך עדיין לא ערוכים. נספה בעת החורבן, אך לא נודע מתי והיכן נספה.
יו״ח של ר׳ יוסף ורעייתו ה׳ אירנא (2.0855): צבי (2.0859), שמשון (2.0860), טובא (2.0856), משה (2.0858), אברהם (2.0854), בת מאומצת ששמה לא נודע, מוצאה היה מקליין-וארדיין שבהונגריה, לא נודע מה עלה בגורלה בעת החורבן.
לר׳ יוסף היתה בטעטש אחות, והיא - ה׳ שרה רוט (2.1902).

*

זיכרמן משה 2.0858 Zicherman Mos'e

ה׳ משה, בן ר׳ יוסף (2.0857) וה׳ אירנא (2.0855) זיכרמן. לא נודעו פרטים מתולדותיו. ברשימת תורמים מטעטש לקק״ל בשנת תרצ״ה רשום: מיקלאש זיכערמאן; ייתכן שמדובר בו. לא נודע מה עלה בגורלו בעת החורבן.

*

זיכרמן צבי 2.0859 Zicherman Cvi

ה׳ צבי, בן ר׳ יוסף (2.0857) וה׳ אירנא (2.0855) זיכרמן. לא נודעו פרטים מתולדותיו. בערך בשנת תרצ״ט התחתן; שם

אשתו, פרטים מתולדותיה ומה עלה בגורלה בעת החורבן - לא נודעו. לא נודעו פרטים מקורותיו של ה' צבי בעת החורבן. לפי השמועה - היה גר לאחר מלחהעה"ש בקאשאו, אך לא נודע אם נשאר שם או שעבר למקום אחר.

*

זיכרמן שמשון 2.0860 Zicherman S'ims'on

ר' שמשון, בן ר' יוסף (2.0857) וה' אירנא (2.0855) זיכרמן. לא נודעו פרטים מתולדותיו, מלבד זה שהיה פעיל בתנועת תורה ועבודה בטעטש ושמו מופיע ברשימות תורמים מטעטש לקק"ל. לא נודע מה עלה בגורלו בעת החורבן. ר' שמשון התחתן בערך בשנת תרצ"ט, שם אשתו ופרטים מתולדותיה לא נודעו, גם לא נודע מה עלה בגורלה בעת החורבן.

*

זיסמן אליהו יהודה 2.0861 Zisman Elje Leibis'

ר' אליהו יהודה, בן ר' יצחק (2.0865) וה' בריינדיל (2.0862) זיסמן. הגיע לטעטש עם הוריו בגיל צעיר. כשהתייתם מאביו עבר לביתו של הר"ר יוסף מאיר וייס מספינקא והתחנך שם במשך שנים עד שנסע ללמוד בישיבות שונות בהונגריה. השתלם כשו"ב וכשהתחתן עבר לגור בציפ שם מילא את תפקיד השו"ב ואח"כ עבר לסירט (ישוב ע"י ציפ) וגם שם כיהן כשו"ב. לא נודע מתי נלב"ע והיכן ממ"נ. שם רעייתו של ר' אליהו יהודה לא נודע.

מיו"ח של ר' אליהו יהודה ורעייתו נודעו השמות דלהלן: מרדכי (2.0866), יחזקאל שרגא (2.0864), שלמה (2.0288), אהרן, יוסף (2.0863), דוד, בריינדיל, רחל, שמות נוספים לא נודעו.

ה' רחל, בת ר' אליהו יהודה זיסמן. היה לה קשר הדוק עם משפחתה בטעטש וביקרה אצלם פעמים רבות. כשהתחתנה עם ר' יצחק גלזר, עברה לגור בבורשא. נהרגה בבירקנאו בשנת תש"ד, עם ילדיהם ששמותיהם לא נודעו. ר' יצחק גלזר גוייס למחנות עבודה ונשלח לאוקראינא (פלוגת עבודה 108/75TMSZ) וב"הודעות מהונגריה" כתוב כי ב-31.1.43 חלה ונעלם בקארצ'א (Karcsa). לא נודע מה עלה בגורלו לאחר מכן.

גם ה' אהרן וה' דוד ביקרו בטעטש אצל משפחתם פעמים מספר. מיו"ח של ה' אהרן נמצא בארץ בן אחד - ה' יצחק. ה' ברייניזיל התחתנה עם ר' משה רייך וגרו בהונגריה. לא נודע מה עלה בגורלם בעת החורבן. מיו"ח נמצאים בארץ: מרדכי, יוסף.

*

זיסמן ברייניזיל 2.0862 Zisman Breindil

ה' ברייניזיל, אשת ר' יצחק זיסמן (2.0865). לא נודעו פרטים מתולדותיה. נלב"ע ביום י"ט ניסן (לא נודע באיזו שנה) וממ"נ בטעטש. יו"ח של ה' ברייניזיל ור' יצחק: רשומים בסימן 2.0865.

*

זיסמן יוסף 2.0863 Zisman Josef

ר' יוסף, בן ר' אליהו יהודה זיסמן (2.0861), בא לטעטש כדי ללמוד בישיבה שבראשות הראב"ד מוה"ר אליהו בצלאל טייטלבוים (2.0926); ברפרנמ"ט עה"ס "ישמח משה" תרס"ח רשום: הב' יוסף זיסמאן, אך לא נודע כמה זמן שהה בטעטש. ר' יוסף גר בקאליב עד אחרית ימיו ושם ממ"נ. שם רעייתו של ר' יוסף לא נודע.

מיו"ח של ר' יוסף ורעייתו נודע רק שם אחד, והוא: משה, הנמצא בארץ; שמות נוספים לא נודעו.

ר' משה, נולד בהונגריה, לאחר מלחהעה"ש התחתן עם ה' אסתר, ממונקץ' - והצטרפו לקבוצת מעפילים שנעצרו בקפריסין, שם נולדה בתם - בלומא חנה. עלו ארצה עם נעילת המחנות בקפריסין בחורף תש"ט. כאן בארי" נולדו להם עוד ילדים, ששמותיהם לא נודעו.

*

זיסמן יחזקאל שרגא 2.0864 Zisman Jchezkel S'raga

ר' יחזקאל שרגא, בן ר' אליהו יהודה זיסמן (2.0861), נולד בשנת תרנ"ט. למד בטעטש בישיבה שבראשות הראב"ד מוה"ר אליהו בצלאל טייטלבוים (2.0926). כשהתחתן עם ה' צביה לבית פיליפ עבר לגור בטרנסילבניה. עלה ארצה בשנת תשי"א והתיישב בירושלים, שם עמד בראש כולל זיבנבירגן. ר' יחזקאל שרגא נלב"ע ביום כ"ט שבט תשמ"ב; ה' צביה נלב"ע באסרו חג השבועות תשל"ד; מקום מנוחתם בהר הזיתים.

*

זיסמן יצחק 2.0865 Zisman Jizchak

ר' יצחק זיסמן הגיע לטעטש מראסוויגעף שע"י מונקץ' בערך בשנת תרל"א. לא נודעו פרטים מתולדותיו. מפי ר' מרדכי וייס (2.0793) שמעתי כי ר' יצחק (שהיה אבי סבתי ועל שמו אני נקרא) היה תלמיד חבר של הר"ר יקותיאל יהודה טייטלבוים הראב"ד של סיגט והמוכר בשם ספרו "ייטב לב"; כ"כ היה ר' יצחק מקורב להר"ר יוסף מאיר וייס הראב"ד מספינקא והמוכר בשם ספרו "אמרי יוסף". למרות שהיה מקורב לגדולי החסידות, לא חבש ר' יצחק שטריימיל בשבתות וחגים אלא חבש מגבעת קטיפה כנהוג אצל חסידים במרכז הונגריה. מפי ר' מרדכי וייס שמעתי גם כי ר' יצחק היה אהוד על יהודי

טעטש, אך לא הספיק להיות הרבה זמן בקרבם כי נלב"ע בגיל צעיר ביום י"ט שבט (לא נודע באיזו שנה) וממ"נ בטעטש.
יו"ח של ר' יצחק ורעייתו ה' בריינדיל (2.0862): אליהו יהודה (2.0861), מרים (2.0754), לאה (2.0395), בלומא (2.1796).

*

זיסמן מרדכי 2.0866 Zisman Mordchaj

ר' מרדכי, בן ר' אליהו יהודה זיסמן (2.0861). למד בטעטש בישיבה בראשות הראב"ד מוה"ר אליהו בצלאל טייטלבוים (2.0926). כ"כ ביקר בטעטש פעמים רבות. ר' מרדכי היה גר בבורשא ושמו מוזכר ב"ספר מרמורוש" בערך "בורשא". נספה בעת החורבן, אך לא נודע מתי והיכן נספה; היתה שמועה כי ראו אותו בחורף תש"ה במאוטהאוזן, אך לא נמצאו סמוכין לכך.
אשתו הראשונה של ר' מרדכי היתה ה' פייגא, בת ר' שלמה ליבוביץ' (קרוב משפחה של ר' מרדכי שרגא ליבוביץ' (1.0015) מטעטש); ה' פייגא נלב"ע בתשרי תרפ"ב וממ"נ בסיגט.
מיו"ח של ר' מרדכי נודעו שני שמות:-
1. ה' פערל, היתה נשואה, אך שם בעלה לא נודע; ה' פערל נהרגה בבירקנאו עם ילדיה, ששמותיהם לא נודעו, בשנת תש"ד;
2. ה' יצחק, גוייס למחנות עבודה ונשלח לאוקראינא, לא נודע מה עלה בגורלו; שמות נוספים לא נודעו.

*

זיסמן (אברהם) רחל 2.0867 Zisman (Ábráhám) Rachel (Erzsébet)

ה' רחל (היתה מוכרת בטעטש בשם ארזי (Erzsi) זה קיצור השם הלועזי כפי שמופיע בכותרת בסוגריים), בת ה' אדולף (2.0003) וה' ברטא (2.0008) אברהם. לא נודעו פרטים מתולדותיה. היתה במחנות רכוז בגרמניה. לאחר השחרור עברה לצ'כוסלובקיה, משם נשלחה בקבוצת נוער לאנגליה בקיץ תש"ו. עלתה ארצה בקיץ תש"ט. התחתנה עם ה' אליהו זיסמן, מיוצאי פולין, ויו"ח: אברהם אריה, יאיר.
ה' אברהם אריה, נולד בארי"י, התחתן עם ה' דליה לבית טלמון, ויו"ח: נופר, נדב, אמיר;
ה' יאיר, נולד בארי"י.

*

זלוביץ' שלום זליג 2.0868 Zelovic' S'alom Zelig

ר' שלום זעליג זלוביץ', נולד בשנת תרנ"ב. לא נודע היכן נולד ולא נודע מתי ומאין הגיע לטעטש, שם היה מוכר יותר בכינוי Samu bácsi כלומר "הדוד שמוּ". לא נודעו פרטים מתולדותיו. בטעטש היה גר בחוה חקלאית (בהונגרית - Tanya) שהיתה שייכת למשפחת כ"י-הולנדר וטיפל במשק החקלאי שם. ר' שלום זעליג היה במחנות רכוז בגרמניה ואחרי השחרור חזר לטעטש (לא נודע אם היה גר בחוה החקלאית הנ"ל גם אחרי שחזר מהמחנות). עלה ארצה בחורף תשל"ה.
שמות רעייתו ויו"ח של ר' שלום זעליג ופרטים מתולדותיהם לא נודעו וגם לא נודע מה עלה בגורלם בעת החורבן.
רק השם של אחת הבנות נודע, והיא - פייגא (2.1303).
ר' שלום זעליג נלב"ע ביום כ"ז אלול תש"ם אך לא נודע היכן ממ"נ.

*

זליג (פרקש) פרידא - חדוה 2.0869 Zelig (Farkas) Frida - Chedwa

ה' פריידא, בת ר' אלעזר (2.1659) וה' שרה גולדא (2.1677) פרקש. לא נודעו פרטים מתולדותיה. היתה במחנות רכוז בגרמניה ועל קורותיה במחנות מסרה עדות בבודפשט ב-1945; העדות תתורגם לעברית ותפורסם בקובץ הזכרונות והעדויות. היתה באניית המעפילים "ברכה פולד" ונעצרה בקפריסין, משם עלתה ארצה בקיץ תש"ז. התחתנה עם ה' הרצקו זליג, מיוצאי רומניה, ויו"ח: אסתר, לוזי, דוד.
ה' אסתר, נולדה בארי"י, התחתנה עם ה' חיים גבל, ויו"ח: חנה, מירב, רויטל, זיו;
ה' לוזי, נולד בארי"י, התחתן עם ה' בת שבע לבית אמיר, ויו"ח: שרית, שירלי, שני;
ה' דוד, נולד בארי"י.

*

זלינגר אלא ??? ברשימת יוצאי טעטש בארה"ב מופיע: Zelinger Ella והכתובת: Flushing,N.Y. שם בעלה - Sam. לא נודעו פרטים נוספים עליהם ועל משפחתם בטעטש.

*

זלינגר אפרים 2.0870 Zelinger Efrajim

ה' אפרים זלינגר, נולד בשנת תרס"ג. לא נודע מתי ומאין הגיע לטעטש וכ"כ לא נודעו פרטים מתולדותיו. היה בתקופה מסויימת בבלגיה וע"כ היה מוכר יותר בטעטש בכינוי "דער בעלגיאנער" כלומר "הבלגי". נספה בעת החורבן, אך לא נודע מתי והיכן נספה.
יו"ח של ה' אפרים ורעייתו ה' פרומא (2.0876): יחיאל מעכל (2.0872), פנחס (2.0875), יצחק (2.0873), ישראל (2.0874), חיה (2.0871).

זלינגר חיה 2.0871 Zelinger Chaja

ה' חיה, בת ה' אפרים (2.0870) וה' פרומא (2.0876) זלינגר. נהרגה בבירקנאו בסיון תש"ד והיא אז כבת 3 שנים.

*

זלינגר יחיאל מעכל - מכאל 2.0872 Zelinger Jchiel Mechil - Michael

ה' יחיאל מעכל, בן ה' אפרים (2.0870) וה' פרומא (2.0876) זלינגר. לא נודעו פרטים מתולדותיו. היה במחנות רכוז בשלזיה וכשעמדו להעבירו לגרמניה הצליח להתחמק מזה ושוחרר כבר בחורף תש"ה. היה באניית המעפילים "ברכה פולד" ונעצר בקפריסין, משם עלה ארצה בשנת תש"ז. התחתן עם ה' מרים, מיוצאי פולין, ויו"ח: עפרה.

*

זלינגר יצחק 2.0873 Zelinger Jizchak

ה' יצחק, בן ה' אפרים (2.0870) וה' פרומא (2.0876) זלינגר. לא נודעו פרטים מתולדותיו. נהרג בבירקנאו בסיון תש"ד והוא אז כבן 8 שנים.

*

זלינגר ישראל 2.0874 Zelinger Jisrael

ה' ישראל, בן ה' אפרים (2.0870) וה' פרומא (2.0876) זלינגר. נהרג בבירקנאו בסיון תש"ד והוא אז כבן 6 שנים.

*

זלינגר פנחס 2.0875 Zelinger Pinchas

ה' פנחס, בן ה' אפרים (2.0870) וה' פרומא (2.0876) זלינגר. לא נודעו פרטים מתולדותיו. נהרג בבירקנאו בסיון תש"ד והוא אז כבן 14 שנה.

*

זלינגר פרומא 2.0876 Zelinger Fruma

ה' פרומא, אשת ה' אפרים זלינגר (2.0870). נולדה בשנת תרס"ה. לא נודעו פרטים מתולדותיה. נהרגה בבירקנאו בסיון תש"ד. יו"ח של ה' פרומא וה' אפרים: רשומים בסימן 2.0870.

*

בטעטש היו כמה משפחות בשם זליקוביץ' ולא היו קשרי משפחה ביניהן. ע"כ כדי לדעת את השייכות של כל שם, יש להשתמש בסימני הקשר.

*

זליקוביץ' אברהם 2.0877 Zelikovic' Avraham

ה' אברהם, בן ר' אריה לייב (2.0881) וה' עטל (2.0902) זליקוביץ'. לא נודעו פרטים מתולדותיו ולא נודע מה עלה בגורלו בעת החורבן.

*

זליקוביץ' אהרן 2.0878 Zelikovic' Aharon

ה' אהרן, בן ר' אריה לייב (2.0881) וה' עטל (2.0902) זליקוביץ'. לא נודעו פרטים מתולדותיו ולא נודע מה עלה בגורלו בעת החורבן.

*

זליקוביץ' אידא 2.0879 Zelikovic' Ida

ה' אידא, בת ה' אליעזר וה' רוזא, אשתו השניה של ה' יצחק אייזיק זליקוביץ' (2.0893). לא נודעו פרטים מתולדותיה וגם לא מקורותיה בעת החורבן. כ"כ לא נודע אם היתה גרה בטעטש לפני החורבן או שבאה שמה לאחר מלחהעה"ש כשהתחתנה עם ה' יצחק אייזיק שהתאלמן מאשתו הראשונה בעת החורבן. ה' אידא עלתה ארצה בשנת תשל"ח.
יו"ח של ה' אידא וה' יצחק אייזיק: רשומים בסימן 2.0893.

*

זליקוביץ' אלטר 2.0880 Zelikovic' Alter

ר' אלטר (שמו המקורי לא נודע) זליקוביץ' הגיע לטעטש מניאגוף, אך לא נודע מתי הגיע. גם לא נודעו פרטים מתולדותיו. נלב"ע סמוך למלחהעה"ש וממ"נ בטעטש. שם רעייתו של ר' אלטר, פרטים מתולדותיה ומתי נלב"ע - לא נודעו.
יו"ח של ר' אלטר ורעייתו: צבי אריה (2.0897), יחזקאל (2.0890), יצחק אייזיק (2.0893), בת ששמה לא נודע והיתה נשואה עם ה' ברון (2.0309), שמות נוספים לא נודעו.

*

זליקוביץ׳ אריה לייב 2.0881 Zelikovic' Arje Leib

ר׳ אריה לייב זליקוביץ׳ הגיע לטעטש מבעדעוולא לאחר מלחהעה״ר כשהתחתן עם ה׳ עטל איילנדר (2.0902). לא נודעו פרטים מתולדותיו ולא נודע מתי והיכן נספה בעת החורבן.

יו״ח של ר׳ אריה לייב וה׳ עטל: חיים אליעזר (2.0889), דב (2.0885), אהרן (2.0878), אשר זעליג (2.0883), אברהם (2.0877), פרידא (2.0822), לאה (2.1096).

*

זליקוביץ׳ אשר זעליג 2.0882 Zelikovic' As'er Zelig

ר׳ אשר זעליג זליקוביץ׳ לא גר באופן קבוע בטעטש, כי אם בבעדעוולא היה מקום מגוריו. אבל בשנים האחרונות לחייו עבד במאפיה של בנו - ר׳ משה אריה (2.0895) בטעטש וע״כ היה מרבית זמנו באותן שנים בטעטש ורק לשבתות היה חוזר לבעדעוולא. ר׳ אשר זעליג נלב״ע סמוך למלחהעה״ש וממ״נ כנראה בבעדעוולא.

מיו״ח של ר׳ אשר זעליג ורעייתו ה׳ העניא נודעו רק 2 שמות והם: משה אריה (2.0895), מרים (2.1426).

*

זליקוביץ׳ אשר זעליג 2.0883 Zelikovic' As'er Zelig (Zoltán)

ה׳ אשר זעליג (בטעטש היה מוכר יותר בכינוי - זוֹלי - קיצור שמו הלועזי כפי שמופיע בכותרת בסוגרים), בן ר׳ אריה לייב (2.0881) וה׳ עטל (2.0902) זליקוביץ׳. לא נודעו פרטים מתולדותיו וגם לא מקורותיו בעת החורבן. עלה ארצה במלחמת השחרור, אך כעבור שנים מספר יצא מהארץ ולא נודע לאן יצא והיכן נמצא כעת.

*

זליקוביץ׳ אשר זעליג 2.0884 Zelikovic' As'er Zelig

ה׳ אשר זעליג, בן ר׳ משה אריה (2.0895) וה׳ שרה רבקה (2.0903) זליקוביץ׳. נולד בטעטש בשנת תש״ב. נהרג בבירקנאו בסיון תש״ד.

*

זליקוביץ׳ דב 2.0885 Zelikovic' Dov (Beri)

ה׳ דב, בן ר׳ אריה לייב (2.0881) וה׳ עטל (2.0902) זליקוביץ׳. לא נודעו פרטים מתולדותיו ולא נודע מה עלה בגורלו בעת החורבן.

*

זליקוביץ׳ זאב 2.0886 Zelikovic' Zeev

ה׳ זאב, בן ה׳ צבי אריה זליקוביץ׳ (2.0897). לא נודעו פרטים מתולדותיו וגם לא נודע מה עלה בגורלו בעת החורבן.

*

זליקוביץ׳ זעלדא 2.0887 Zelikovic' Zelda

ה׳ זעלדא, בת ר׳ משה אריה (2.0895) וה׳ שרה רבקה (2.0903) זליקוביץ׳. נולדה בטעטש בשנת תר״ץ. לא נודעו פרטים נוספים מתולדותיה. בסיון תש״ד גורשה לבירקנאו ומשם הועברה למחנה רכוז בגרמניה, בו נספתה כעבור חדשים מספר.

*

זליקוביץ׳ חיים 2.0888 Zelikovic' Chajim

ה׳ חיים, בן ר׳ משה אריה (2.0895) וה׳ שרה רבקה (2.0903) זליקוביץ׳. נולד בטעטש בשנת תרצ״א. לא נודעו פרטים נוספים מתולדותיו. נהרג בבירקנאו בסיון תש״ד.

*

זליקוביץ׳ חיים אליעזר 2.0889 Zelikovic' Chajim Eliezer

ה׳ חיים אליעזר, בן ר׳ אריה לייב (2.0881) וה׳ עטל (2.0902) זליקוביץ׳. לא נודעו פרטים מתולדותיו. לאחר השתלטות ההונגרים על קרפטורוס בשנת תרצ״ט, ברח לרומניה, אך לא נודע מה עלה בגורלו לאחר מכן.

*

זליקוביץ׳ יחזקאל 2.0890 Zelikovic' Jchezkel

ה׳ יחזקאל, בן ר׳ אלטר זליקוביץ׳ (2.0880). נולד בשנת תרס״ב. לא נודעו פרטים מתולדותיו. היה במחנות רכוז בגרמניה ולאחר השחרור חזר לטעטש. עלה ארצה בשנת תשל״ח וכעבור זמן מה נלב״ע; לא נודע היכן ממ״נ.

ה׳ יחזקאל היה נשוי פעמיים: אשתו הראשונה היתה ה׳ פרידא (2.2221); לאחר מלחהעה״ש התחתן עם ה׳ העניא (2.0904).

יו״ח של ה׳ יחזקאל וה׳ פרידא: גיטל (2.0161), שמואל (2.0901), אברהם (2.2222), מנחם מענדל (2.2223), מלכה (2.2224), אסתר (2.2225).

*

זליקוביץ' יעקב 2.0891 Zelikovic' Jakov

ה' יעקב, בן ר' משה אריה (2.0895) וה' שרה רבקה (2.0903) זליקוביץ'. פרטים מתולדותיו - ובהם על חדירתו לתוך כנופיות "צלב החץ" בבודפשט בעת שלטון הנאצים שם - רשומים וערוכים ויופיעו בקובץ הזכרונות והעדויות. היה בין הראשונים משארית הפליטה שעלו ארצה כבר בקיץ תש"ה. התחתן עם ה' טובה, מיוצאי הונגריה.

*

זליקוביץ' יצחק 2.0892 Zelikovic' Jizchak

ה' יצחק, בן ה' צבי אריה זליקוביץ' (2.0897). נולד בשנת תרפ"ה. לא נודעו פרטים מתולדותיו. בסיון תש"ד גורש לבירקנאו ומשם הועבר לאחד המחנות המסונפים לאושוויץ. עם פינוי המחנות בשלזיה הועבר לגרמניה וב-13.2.45 הגיע לזכסנהאוזן ומשם הועבר הלאה והגיע ב-17.2.45 למאוטהאוזן. לא נודע מה עלה בגורלו לאחר שהגיע למאוטהאוזן.

*

זליקוביץ' יצחק אייזיק 2.0893 Zelikovic' Jizchak Eizik

ה' יצחק אייזיק, בן ר' אלטר זליקוביץ' (2.0880). לא נודעו פרטים מתולדותיו. בטעטש היה מוכר יותר עפ"י מקצועו "אייזיק דער שוסטער" כלומר "אייזיק הסנדלר". לא נודעו פרטים מקורותיו בעת החורבן. לאחר מלחהעה"ש חזר לטעטש ונשאר שם עד אחרית ימיו; לא נודע מתי נלב"ע והיכן ממ"נ.

שם אשתו הראשונה של ה' יצחק אייזיק ופרטים מתולדותיה - לא נודעו; היא נהרגה בבירקנאו בסיון תש"ד עם ילדיהם ששמותיהם ג"כ לא נודעו.

לאחר מלחהעה"ש התחתן ה' יצחק אייזיק שנית עם ה' אידא (2.0879) ויו"ח: טובי סאבוב, מלכה (ראה בשער 3).

*

זליקוביץ' מרים 2.0894 Zelikovic' Mirjam

ה' מרים, בת ר' משה אריה (2.0895) וה' שרה רבקה (2.0903) זליקוביץ'. נולדה בשנת תרצ"ד. לא נודעו פרטים מתולדותיה. נהרגה בבירקנאו בסיון תש"ד.

*

זליקוביץ' משה אריה 2.0895 Zelikovic' Mos'e Arje

ר' משה אריה, בן ר' אשר זעליג זליקוביץ' (2.0882) מבעדעוולא. נולד בשנת תרס"א והגיע לטעטש בערך בשנת תרפ"ה. בטעטש היה מוכר יותר עפ"י מקצועו "משה לייב דער פעק" כלומר "משה אריה האופה". היה מעורה בחיי הקהילה בכלל ובקרב חסידי ויז'ניץ בפרט. פרטים מתולדותיו - ובהם על עריקתו מצבא צ'כוסלובקיה עקב הסבל שנגרם לו ע"י חיילים סלובקים שהיו נגועים בשנאת ישראל - רשומים וערוכים ויפורסמו בקובץ הזכרונות והעדויות. נספה באחד ממחנות הרכוז בגרמניה זמן קצר לפני סיום מלחהעה"ש.

יו"ח של ר' משה אריה ורעייתו ה' שרה רבקה (2.0903): חיה (2.1962), יעקב (2.0891), זעלדא (2.0887), חיים (2.0888), רייזל (2.0899), מרים (2.0894), שלמה (2.0900), פרידא (2.0896), צפורה (2.0898), אשר זעליג (2.0884).

לר' משה אריה היתה בטעטש אחות והיא - ה' מרים (2.1426).

*

<u>זליקוביץ' פאני, זלמנוביץ' פאני ???</u> ברשימת בני נוער שהועברו מצ'כוסלובקיה לאנגליה בקיץ 1946 רשומים שני השמות הנ"ל ויש להניח כי מדובר באותה נערה. הפרטים המופיעים באותה רשימה הם כלהלן: המשפחה והשם - זליקוביץ'ובא פאני (Zelikovičova Fanny); תאריך ומקום הלידה - 19.10.1929,טעטש (Ťačovo). כ"כ מופיעים באותה רשימה גם הפרטים כלהלן:- המשפחה והשם - זלמנוביץ' פאני (Zelmanovič Fanny), תאריך ומקום הלידה - 15.10.1929, טעטש (Ťačovo). ההנחה כי בשני השמות מדובר באותה נערה, נובעת מזה שהשמות הפרטיים זהים ואילו שמות המשפחה ותאריכי הלידה כמעט זהים. בכל אופן לא נודעו פרטים נוספים על הנ"ל ועל משפחתה (או משפחותיהן) בטעטש והיכן נמצאת (נמצאות) כעת.

*

זליקוביץ' פרידא 2.0896 Zelikovic' Frida

ה' פרידא, בת ר' משה אריה (2.0895) וה' שרה רבקה (2.0903) זליקוביץ'. נולדה בטעטש בשנת ת"ש. נהרגה בבירקנאו בסיון תש"ד.

*

זליקוביץ' צבי אריה 2.0897 Zelikovic' Cvi Arje

ה' צבי אריה, בן ר' אלטר זליקוביץ' (2.0880). לא נודעו פרטים מתולדותיו ולא נודע מה עלה בגורלו בעת החורבן.

שם אשתו של ה' צבי אריה ופרטים מתולדותיה - לא נודעו וגם לא נודע מה עלה בגורלה בעת החורבן.

יו"ח של ה' צבי אריה ורעייתו: יצחק (2.0892), זאב (2.0886).

זליקוביץ' צפורה 2.0898 Zelikovic' Cipora

ה' צפורה, בת ר' משה אריה (2.0895) וה' שרה רבקה (2.0903) זליקוביץ'. נולדה בטעטש בשנת תש"א. נהרגה בבירקנאו בסיון תש"ד.

*

זליקוביץ' רייזל 2.0899 Zelikovic' Reizil

ה' רייזל, בת ר' משה אריה (2.0895) וה' שרה רבקה (2.0903) זליקוביץ'. נולדה בטעטש בשנת תרצ"ג. לא נודעו פרטים מתולדותיה. נהרגה בבירקנאו בסיון תש"ד.

*

זליקוביץ' שלמה 2.0900 Zelikovic' S'lomo

ה' שלמה, בן ר' משה אריה (2.0895) וה' שרה רבקה (2.0903) זליקוביץ'. נולד בטעטש בשנת תרצ"ו. נהרג בבירקנאו בסיון תש"ד.

*

זליקוביץ' שמואל 2.0901 Zelikovic' S'muel

ה' שמואל, בן ה' יחזקאל (2.0890) וה' פרידא (2.2221) זליקוביץ'. לא נודעו פרטים מתולדותיו. היה במחנות רכוז בשלזיה וכשעמדו להעבירו לגרמניה הצליח להתחמק מזה ושוחרר כבר בחורף תש"ה, השם שלו מופיע ברשימת פליטים שנרשמו בבוקרסט באפריל 1945. חזר לטעטש ותפס עמדה בכירה בהנהגה המקומית של המשטר הסובייטי שם. בשנים האחרונות הוא פועל לאחזקה תקינה של בית העלמין בטעטש, עפ"י בקשתם של יוצאי טעטש מארה"ב שביקרו שם. התחתן עם ה' אירא שהגיעה לטעטש מאוקראינא; שמות יו"ח לא נודעו.

*

זליקוביץ' (אילנדר) עטיא-עטל 2.0902 Zelikovic'(Eilender) Etja-Etel

ה' עטיא (או עטל), בת ר' יהודה אריה לייב (2.0118) וה' חיה שרה (2.0117) איילנדר, אשת ר' אריה לייב זליקוביץ' (2.0881). בטעטש היתה מוכרת יותר בצירוף שם אמה "עטיא חיה שרה'ס" כלומר "עטיא של חיה שרה'". לא נודעו פרטים מתולדותיה. נהרגה בבירקנאו בסיון תש"ד. יו"ח של ה' עטיא ור' אריה לייב: רשומים בסימן 2.0881.

*

זליקוביץ' (מושקוביץ') שרה רבקה 2.0903 Zelikovic' (Mos'kovic') Sara Rivka

ה' שרה רבקה, לבית מושקוביץ' מבעדעוולא, אשת ר' משה אריה זליקוביץ' (2.0895). נולדה בשנת תרס"ו. לא נודעו פרטים מתולדותיה. נהרגה בבירקנאו בסיון תש"ד. יו"ח של ה' שרה רבקה ור' משה אריה: רשומים בסימן 2.0895.
בטעטש היה אח של ה' שרה רבקה, והוא - ר' מרדכי אליעזר מושקוביץ' (2.1316).

*

זליקוביץ' (סנדרוביץ') העניא 2.0904 Zelikovlc' (Senderovic') Henja

ה' העניא היתה נשואה בפעם הראשונה, לפני החורבן, עם ה' שאול סנדרוביץ' (2.1498). לא נודעו פרטים מתולדותיה. היתה במחנות רכוז בגרמניה ואחרי השחרור חזרה לטעטש. התחתנה שנית עם ה' יחזקאל זליקוביץ' (2.0890). ה' העניא נשארה בטעטש עד אחרית ימיה; לא נודע מתי נלב"ע והיכן ממ"נ. יו"ח של ה' העניא וה' שאול: רשום בסימן 2.1498.

*

זליקוביץ' (רוטנר) הענצ'א 2.0905 Zelikovic' (Rutner) Henc'e

ה' הענצ'א, בת ר' אשר זעליג (2.1911) וה' טאבע (2.1944) רוטנר. לא נודעו פרטים מתולדותיה. כשהתחתנה עם ה' זליקוביץ' (שמו הפרטי לא נודע) עברה מטעטש לגור במקום אחר. לא נודע מה עלה בגורלה ובגורלם של בני משפחתה בעת החורבן.

*

זלמנוביץ' אננא ז"ז Zelmanovits Anna השם הזה כפי שרשום בכותרת בלועזית מופיע ברשימת שארית הפליטה במחנה האפקרוג (Hafkrug). ע"י השם רשום שנת לידה 1909 ומקום מוצא טעטש. לא נודעו פרטים נוספים עליה ועל משפחתה בטעטש.

*

זלמנוביץ' הלן 2.0906 Zelmanovic' Helén

ה' הלן זלמנוביץ' גרה בקערעקהעדי (Kerekhegy) ולא נודעו פרטים מתולדותיה. היתה בגיטו טעטש ובמחנות רכוז: בירקנאו, רייכנברג, ברגן-בלזן, פאלרסלבן - Birkenau, Reichenberg, Bergen-Belsen, Fallersleben ושוחררה בזאלצווידל. על קורותיה במחנות מסרה עדות בבודפשט ב-1945; העדות תתורגם לעברית ותפורסם בקובץ הזכרונות והעדויות. בסיום עדותה הביעה ה' הלן את רצונה לעלות ארצה, אך לא נודע אם אכן עלתה ארצה ואם כן - היכן היא נמצאת כעת.

זלמנוביץ' הרמן ??? Zelmanovits Hermann השם הזה כפי שרשום בכותרת בלועזית מופיע ברשימת שארית הפליטה באושוויץ. ע"י השם רשום: שנת לידה 1898 ומקום מוצא טעטש. לא נודעו פרטים נוספים עליו ועל משפחתו בטעטש וכ"כ לא נודע לאן עבר מאושוויץ אחרי השחרור.

*

זלמנוביץ' מרדכי אשר אנשיל 2.0907 Zelmanovic' Mordchaj As'er Ans'il

ה' מרדכי אשר אנשיל, בן ר' משה (2.0908) וה' אסתר (2.2209) זלמנוביץ'. לא נודעו פרטים מתולדותיו וגם לא נודע מה עלה בגורלו בעת החורבן.

שם רעייתו של ה' מרדכי אשר אנשיל לא נודע וגם לא נודע מה עלה בגורלה בעת החורבן.

*

זלמנוביץ' משה 2.0908 Zelmanovic' Mos'e

ר' משה זלמנוביץ' גר בטעטש כנראה כבר בסוף המאה ה-19 לספה"כ, אך לא נודע מתי ומאין הגיע. לא נודעו פרטים מתולדותיו. בטעטש היה מוכר יותר בכינוי "משה שמעיה'ס", משום שהתחתן עם ה' אסתר (2.2209) בת ר' שמעיה זאב הרשקוביץ' (2.0706). לא נודע מתי ר' משה נלב"ע.

יר"ח של ר' משה ורעייתו ה' אסתר: שמואל יצחק (2.2208), בראנא (2.0447), מרדכי אשר אנשיל (2.0907), שמעיה זאב (2.0909).

*

זלמנוביץ' שמואל ??? השם הזה וכתובת - ראשון לציון, הופיעו ברשימת משתתפים באחד הכנסים הראשונים של יוצאי טעטש בישראל. לא נודעו פרטים עליו ועל משפחתו בטעטש.

*

זלמנוביץ' שמעיה זאב 2.0909 Zelmanovic' S'maja Zeev

ה' שמעיה זאב, בן ר' משה (2.0908) וה' אסתר (2.2209) זלמנוביץ'. לא נודעו פרטים מתולדותיו ולא נודע מה עלה בגורלו בעת החורבן.

שם רעייתו של ה' שמעיה זאב, פרטים מתולדותיה ומה עלה בגורלה בעת החורבן - לא נודעו.

*

זלקוביץ' (ליבוביץ') חיה 2.0910 Zelkovic' (Lebovic') Chaja

ה' חיה, בת ר' מרדכי (2.1187) וה' מלכה (2.1225) ליבוביץ'. לא נודעו פרטים מתולדותיה. כשהתחתנה עם ה' משה זלקוביץ' עברה מטעטש לגור בוואראל (Szinérváralja) שבטרנסילבניה. נהרגה בבירקנאו בשנת תש"ד עם שני בניהם: דב, טוביה. לא נודע מה עלה בגורלו של ה' משה זלקוביץ' בעת החורבן; מיו"ח של ה' חיה וה' משה שרד לאחר החורבן, הבן - ברוך.

ה' ברוך, נולד ברומניה, עלה ארצה בשנת תשכ"ד, עם רעייתו ה' אדית ועם יו"ח:- חדוה, טומי.

*

זקס (קראוס) פייגא לאה 2.0911 Zax (Kraus) Feige Lea (Lili)

ה' פייגא לאה, בת ר' מרדכי (2.1800) וה' שיינדל (2.1802) קראוס. לא נודעו פרטים מתולדותיה. היגרה לאנגליה והתחתנה שם עם ה' זקס (שמו הפרטי לא נודע), וגם כתבתם לא נודעה.

*

ח

*

חימוביץ׳ אליהו 2.0912 Chajmovic' Elijahu

ר׳ אליהו חיימוביץ׳ (משאנדרוף?). שם אמו היה - חנה לבית כ״ץ. נולד בשנת תרס״ט. הגיע לטעטש בעשור האחרון שלפני מלחהעה״ש. היה פעיל בתנועת תורה ועבודה בטעטש ואח״כ גם בהנהגה הארצית של תנועה זו בצ׳כוסלובקיה. התחתן עם ה׳ אדל ליברמן (2.0915) ויחד עלו לארץ ישראל בשנת תרצ״ה (התיישבו כנראה בראשון לציון). זמן קצר לפני שפרצה מלחהעה״ש חזר עם משפחתו לטעטש כדי להסדיר איזה ענינים ונשארו תקועים בטעטש בלי אפשרות לחזור ארצה. ר׳ אליהו גוייס למחנות עבודה ונשלח לאוקראינא (פלוגת עבודה מגדוד 8 - VIII/KMSZ, יחידת הבסיס - מרכז גיוס מס׳ 8); ב״הודעות מהונגריה״ כתוב כי נעלם ב-12.1.43 ע״י בולדירבקא (Boldirevka). לא נודע מה עלה בגורלו לאחר שנעלם. יו״ח של ר׳ אליהו וה׳ אדל: צביה (2.0913), רחל (2.0914).

*

חימוביץ׳ צביה 2.0913 Chajmovic' Civja

ה׳ צביה, בת ר׳ אליהו (2.0912) וה׳ אדל (2.0915) חיימוביץ׳. נולדה בארי״. הגיעה לטעטש עם הוריה סמוך למלחהעה״ש ונשארה תקועה שם. נהרגה בבירקנאו בסיון תש״ד.

*

חימוביץ׳ רחל 2.0914 Chajmovic' Rachel

ה׳ רחל, בת ר׳ אליהו (2.0912) וה׳ אדל (2.0915) חיימוביץ׳. נולדה בארי״. הגיעה לטעטש עם הוריה סמוך למלחהעה״ש ונשארה תקועה שם. נהרגה בבירקנאו בסיון תש״ד.

*

חימוביץ׳ (ליברמן) אדל 2.0915 Chajmovic' (Liberman) Adel

ה׳ אדל, בת ר׳ אברהם (2.1232) וה׳ צביה (2.1242) ליברמן. לא נודעו פרטים מתולדותיה. בערך בשנת תרצ״ה התחתנה עם ר׳ אליהו חיימוביץ׳ (2.0912) ומיד אח״כ עלו ארצה. כאן בארץ ילדה את שתי בנותיה. זמן קצר לפני שפרצה מלחהעה״ש באה עם משפחתה לביקור בטעטש כדי להסדיר איזה ענינים וכשפרצה המלחמה נשארו תקועים שם בלי אפשרות לחזור ארצה. נהרגה בבירקנאו בסיון תש״ד יחד עם בנותיהם: צביה (2.0913), רחל (2.0914).

*

ט

*

בטעטש היו כמה משפחות בשם טבק ולא היו קשרי משפחה ביניהן. ע"כ כדי לדעת את השייכות של כל שם יש להשתמש בסימני הקשר.

*

טבק בן ציון 2.0916 Tabák Bencion

ר' בן ציון, בן מו"ר ר' משה דוד (2.0919) וה' העניא רחל (2.0922) טבק. לא נודעו פרטים מתולדותיו. כבר בגיל צעיר נסע מטעטש ללמוד בישיבות ווישעווע, גרויסווארדיין ועוד. בסתיו תש"ג קבל צו גיוס למחנות עבודה, הוא התחמק מלמלא אחרי הצו והסתתר במקומות שונים בהונגריה וברומניה. לאחר מלחהעה"ש היגר לארה"ב, שם התחתן עם ה' חיה שרה ויו"ח: קריינדיל, האדיא-רייזל, יהודית, רחל. כעבור שנים מספר עלו לארי"י.

ה' קריינדיל, נולדה בארה"ב, עלתה ארצה עם הוריה;

ה' האדיא רייזל, נולדה בארה"ב, עלתה ארצה עם הוריה;

ה' יהודית, נולדה בארה"ב, עלתה ארצה עם הוריה;

ה' רחל, נולדה בארה"ב, עלתה ארצה עם הוריה, התחתנה עם ר' יעקב יוסף מרכוס, ויו"ח: שמעון, לאה.

*

טבק בן ציון (בנצי) 2.0917 Tabák Bencion (Benci)

ה' בן ציון (בטעטש היה מוכר יותר בקיצור שמו כפי שרשום בכותרת בסוגריים) ממשפחת טבק (2.0921). לא נודעו פרטים מתולדותיו, מלבד זה שהיה צבע במקצועו ובתקופה מסויימת עבד יחד עם ה' נפתלי סבו (2.1445). לא נודע מה עלה בגורלו בעת החורבן.

*

טבק יעקב 2.0918 Tabák Jakov (Ernö)

ה' יעקב, בן ה' דרעזיל (2.0923) וה' שמעון טבק. נולד בדראגמירעשט שבדרום מרמורוש. כשהתייתם מאביו בא לטעטש אל סבו, ר' שלום לזרוביץ' (2.1133); (בטעטש היה מוכר יותר בשמו הלועזי כפי שמופיע בכותרת בסוגריים). לא נודעו פרטים מתולדותיו וגם לא מקורותיו בעת החורבן. לאחר מלחע"ש היגר לקנדה, אך כתבתו שם לא נודעה.

*

<u>טבק משה זיז</u> עם סגירת הקובץ קבלתי הודעה טלפונית מקרית אתא והמטלפן הזדהה בשם טבק, אשר משפחתו גרה בתקופה מסויימת בטעטש ועברה לגור בסלובקיה. המטלפן הבטיח לשלוח פרטים על משפחתו מהתקופה בה גרה בטעטש, אך אלה לא נתקבלו עד כה. בינתיים נודע לי כי הנ"ל עלה ארצה לאחר מלחהעה"ש עם רעייתו ה' שרה ועם בנם זאב. פרטים נוספים לא נודעו.

*

טבק משה דוד 2.0919 Tabák Mos'e Dawid

מו"ר ר' משה דוד ב"ר אלטר אברהם ברוך טבק. הגיע לטעטש מבעדעוולא כשהתחתן עם ה' העניא רחל הלפרט (2.0922) סמוך למלחהעה"ר. לא נודעו פרטים מתולדותיו. נספה בעת החורבן, אך לא נודע היכן נספה (יו"ח קבעו את ה"יארצייט" שלו ביום ב' מנחם אב).

יו"ח של ר' משה דוד ורעייתו ה' העניא רחל: פריידא (2.0523), תמה (2.0617), בן ציון (2.0916), בן ששמו לא נודע.

*

טבק רוז'י 2.0920 Tabák Rózsi

ה' רוז'י, ממשפחת טבק (2.0921). לא נודעו פרטים מתולדותיה. כבת 15 שנה היתה בעת שגורשה לבירקנאו בסיון תש"ד, אך לא נודע מה עלה בגורלה בהגיעה שמה.

*

טבק (!) 2.0921 Tabák (?)

משפחת טבק זו היתה גרה בסביבת בית הקברות של הרותנים בטעטש, מזרחית צפונית מביהח"ר לריבה. שמות ההורים וכ"כ שמות מרבית הילדים במשפחה זו וגם פרטים מתולדותיהם - לא נודעו. האב נלב"ע בערך בשנת תרצ"ז וממ"נ כנראה בטעטש. האם עם כל הילדים הקטנים נהרגו בבירקנאו בסיון תש"ד. רק 2 שמות ממשפחה זו נודעו, והם: בן ציון (2.0917), רוז'י (2.0920).

טבק (הלפרט) העניא רחל 2.0922 Tabák (Halpert) Henja Rachel

ה׳ העניא רחל, בת ר׳ אריה יששכר (2.0599) וה׳ רייזל (2.0615) הלפרט, אשת מו״ר ר׳ משה דוד טבק (2.0919). לא נודעו פרטים מתולדותיה. נלב״ע ביום כ׳ סיון תרצ״א וממ״נ לא נודע. יו״ח של ה׳ העניא ור׳ משה דוד: רשומים בסימן 2.0919.

*

טבק (לזרוביץ׳) דרעזיל 2.0923 Tabák (Lazarovic') Drezil

ה׳ דרעזיל, בת ר׳ שלום (2.1133) וה׳ שרה (2.1137) לזרוביץ׳. לא נודעו פרטים מתולדותיה. כשהתחתנה עם ה׳ שמעון טבק, עברה מטעטש לגור בדראגמירעשט (ה׳ שמעון טבק היה נוטריון בדראגמירעשט שבדרום מרמורוש). לאחר שבעלה נלב״ע בשנת תרצ״ה, היגרה ה׳ דרעזיל לאנגליה וכעבור שנים עברה לקנדה; לא נודעו פרטים מקורותיה באנגליה ובקנדה. יו״ח של ה׳ דרעזיל וה׳ שמעון: יעקב (2.0918), בראנא (2.1954).

*

טויב משה דוד 2.0924 Taub Mos'e Dawid

ברפרנמ״ט עה״ס ״ברכות והודאות (פאר יוסף)״ תרצ״ה רשום: ר׳ משה דוד טויב מקליין טעטש. לא נודעו פרטים עליו ועל משפחתו בקליין טעטש ומה עלה בגורלם בעת החורבן.

*

טיטלבום אליהו בצלאל 2.0925

מוהר״ר אליהו בצלאל, בן הר״ר יקותיאל יהודה ומרת רחל טייטלבוים. נולד בשנת תר״י בגורליץ שבגליציה. בשנת תרל״ה נתמנה כראב״ד של קהילת פאליען-ריסקעווע. בשנת תרמ״ג נתקבל כראב״ד השלישי של קהילת טעטש. פרטים מתולדותיו רשומים, אך עדיין לא ערוכים. נלב״ע בר״ח אלול תרע״ח וממ״נ בטעטש. (יש להדגיש כי תקופת כהונתו כראב״ד של קהילת טעטש היתה הארוכה ביותר בין חמשת ראב״ד שהיו בקהילת טעטש).

יו״ח של מוהר״ר אליהו בצלאל ורעייתו מרת מרים: משה (2.0936), חיים (2.0928), ייתכן שהיה בן נוסף בשם יקותיאל יהודה (2.0933).

*

טיטלבום אליהו בצלאל 2.0926 Teitelbaum Elijahu Bcalel (Elias)

ה׳ אליהו בצלאל, בן ר׳ יקותיאל יהודה טייטלבוים (2.0933). לא נודעו פרטים מתולדותיו מלבד אלה הרשומים ב״כרטסת מאוטהאוזן״ כלהלן:- נולד בטעטש ביום כ׳ חשון תרפ״ו (בכרטיס רשום 7.11.1925); שם אביו - זלמן; כתבתו לפני הגירוש - Nagybánya, Fazékas u. 59; הגיע לבירקנאו (בכרטיס כתוב - אושוויץ) ב-6.6.44, משם הועבר למאוטהאוזן ב-13.6.44. לקראת סיום מלחהעה״ש הועבר לאבנזיי (Ebensee), השם שלו מופיע ברשימת שארית הפליטה באבנזיי. לא נודע לאן עבר מאבנזיי והיכן נמצא כעת.

*

טיטלבום דוד 2.0927 Teitelbaum Dawid

ר׳ דוד, בן מוהר״ר משה טייטלבוים (2.0936). לא נודעו פרטים מתולדותיו. כשהתחתן עבר מטעטש לגור בהונגריה. למרות שלא היה גר כבר בטעטש, שמו מופיע ברפרנמ״ט עה״ס ״דברי שלום, ח״א״ תרצ״ו. לא נודע מה עלה בגורלו בעת החורבן. שמות רעייתו של ר׳ דוד ויו״ח, ומה עלה בגורלם בעת החורבן - לא נודעו.

*

טיטלבום חיים 2.0928

מוהר"ר חיים, בן מוהר"ר אליהו בצלאל (2.0925) ומרת מרים (2.0939) טייטלבוים, היה מוכר כ"טעטשער רבי" כלומר "הרבי מטעטש". פרטים מתולדותיו רשומים, אך עדיין לא ערוכים. נהרג בבירקנאו בסיון תש"ד (עוד בקיץ תש"ד בהיותי במחנה מונוביץ-בונא שמעתי כי מוה"ר חיים הועלה על המוקד, שהיה ע"י המשרפות בבירקנאו, בעודו בחיים).

יו"ח של מוהר"ר חיים ורעייתו מרת סאסא (2.0940): יעקב שמשון (2.0931), רחל (2.0594), לאה (2.0045), פנחס יוסף (2.0937), מנחם מענדיל (2.0935), יקותיאל יהודה (2.0932).

*

טיטלבום חיים צבי 2.0929

הר"ר חיים צבי, בן מוהר"ר חנניה יום טוב ליפא (2.0930) ומרת חנה (2.0938) טייטלבוים. נולד בטעטש ביום י"ג בטבת תר"ם ועבר לסיגט כאשר אביו נתמנה כראב"ד שם. כאשר אביו נלב"ע ירש את מקומו כראב"ד של קהילת סיגט. מוכר יותר ע"ש הספרים שחיבר "עצי חיים". פרטים מתולדותיו רשומים בספרים רבים ואכמ"ל. נלב"ע ביום ו' שבט תרפ"ו וממ"נ בסיגט.

מיו"ח של הר"ר חיים צבי נודעו רק 4 שמות והם: דבורה לאה, יקותיאל יהודה, משה, יחיאל.

*

טיטלבום חנניה יום טוב ליפא 2.0930

מוהר"ר חנניה יום טוב ליפא, בן הר"ר יקותיאל יהודה ומרת רחל טייטלבוים. נולד בחג השבועות תקצ"ו בסטרופקוב שבמזרח סלובקיה. מוכר יותר ע"ש הספרים שחיבר "קדושת יום טוב". פרטים מתולדותיו רשומים בכמה ספרים ואכמ"ל. היה הראב"ד השני של קהילת טעטש - משנת תרכ"ד עד שנת תרמ"ג. מטעטש עבר לסיגט כדי למלא את מקום אביו כראב"ד של אותה קהילה. נלב"ע ביום כ"ט שבט תרס"ד וממ"נ בסיגט. מוהר"ר חי"ל היה נשוי פעמיים: אשתו הראשונה ששמה לא נודע היתה בתו של ר' מנשה רובין מרופשיץ ומכיוון שהיתה עקרה התגרש ממנה בשנת תרל"ז (בהיותו בטעטש) והתחתן שנית עם מרת חנה (2.0938), בת

דודו הר״ר יואל אשכנזי מזלוטשוב.

יו״ח של מוהר״ר חנניה יום טוב ליפא ורעייתו מרת חנה: חיים צבי (2.0929), העסי, אסתר, שרה, יואל (ראה בשער 4), בת שנלב״ע בגיל צעיר ושמה לא נודע.

*

טיטלבום יעקב שמשון 2.0931 Teitelbaum Jakov S'ims'on

ר׳ יעקב שמשון, בן מוה״ר חיים (2.0928) ומרת סאסא (2.0940) טייטלבוים. לא נודעו פרטים מתולדותיו. כשהתחתן עבר מטעטש לגור במונקץ׳. נספה בעת החורבן, אך לא נודע מתי והיכן נספה. שמות אשתו ויו״ח של ר׳ יעקב שמשון, פרטים מתולדותיהם ומה עלה בגורלם בעת החורבן - לא נודעו.

*

טיטלבום יקותיאל יהודה - זלמן לייב 2.0932 Teitelbaum Jkutiel Jhuda - Zalmen Leib

ר׳ יקותיאל יהודה, בן מוה״ר חיים (2.0928) ומרת סאסא (2.0940) טייטלבוים. לא נודעו פרטים מתולדותיו וגם לא מקורותיו בעת החורבן. לאחר מלחהעה״ש היגר לארה״ב. בערך בשנת תשי״ט בא לירושלים כדי להתחתן עם בת ממשפחת גולדשטיין ואחרי החתונה חזרו לארה״ב. כעבור שנים מספר בא עם משפחתו שוב לירושלים כדי להשתקע בה, אך כנראה לא נקלטו והם חזרו לארה״ב. לפי השמועה, אחד הבנים נשאר לגור בירושלים, אך כתבתו לא נודעה.

*

טיטלבום יקותיאל יהודה - זלמן לייב 2.0933 Teitelbaum Jkutiel Jhuda - Zalmen Leib

ר׳ יקותיאל יהודה טייטלבוים אשר בו מדובר בסימן זה, היה גר בטעטש בתקופה מסויימת (ואולי גם נולד שם) ועבר לגור בנאדיבאניא (Nagybánya) שבטרנסילבניה. פרט זה בלבד מתברר מתוך הכרטיס האישי של בנו ה׳ אליהו בצלאל (2.0926) ב״כרטסת מאוטהאוזן״. יש להניח כי בסימן זה מדובר בבנו של מוה״ר אליהו בצלאל (2.0925) או בבנו של מוה״ר משה (2.0936). לא נודעו פרטים מתולדותיו, לא נודע מתי עבר מטעטש לגור בנאדיבאניא ולא נודע מה עלה בגורלו בעת החורבן. שם רעייתו של ר׳ יקותיאל יהודה, פרטים מתולדותיה ומה עלה בגורלה בעת החורבן - לא נודעו. שמות יו״ח של ר׳ יקותיאל יהודה ורעייתו לא נודעו ולא נודע מה עלה בגורלם בעת החורבן, פרט לשמו של הבן שהיה במאוטהאוזן והנ״ל.

*

טיטלבום מאיא 2.0934 Teitelbaum Maje

ה׳ מאיא, בת מוהר״ר משה טייטלבוים (2.0936). לא נודעו פרטים מתולדותיה. בערך בשנת תרצ״ז התחתנה עם הר״ר פנחס יוסף טייטלבוים (2.0937) שהיה בן דודה. נולדה להם בת ששמה לא נודע ונלב״ע בגיל צעיר. ה׳ מאיא נלב״ע בערך בשנת תרצ״ט וממ״נ בטעטש.

*

טיטלבום מנחם מענדל 2.0935 Teitelbaum Mnachem Mendil

ה׳ מנחם מענדל, בן מוה״ר חיים (2.0928) ומרת סאסא (2.0940) טייטלבוים. לא נודעו פרטים מתולדותיו, מלבד זה שלמד בישיבת גאלאנטא ואז נרשם ברפרנמ״ט עה״ס ״אבן בוחן״ תרצ״א: מנחם טייטעלבוים בהה״צ מטעטש שליט״א. אך ה׳ מנחם מענדל היה שונה בהליכותיו מכל בני משפחתו וד״ל. בעת מלחהעה״ש הצליח להתחמק מלהתגייס למחנות עבודה והסתתר במקומות שונים בהונגריה. לאחר המלחמה היגר לארה״ב ושם הסתבך בפלילים ונאסר; היתה שמועה כי בהיותו במאסר נרצח ע״י אסיר כושי, אך לא נמצאו סמוכין לכך.

*

טיטלבום משה 2.0936

מוהר״ר משה, בן מוהר״ר אליהו בצלאל (2.0925) ומרת מרים (2.0939) טייטלבוים. לא נודע מתי והיכן נולד ולא נודעו פרטים מתולדותיו. היה הראב״ד הרביעי של קהילת טעטש - משנת תרע״ח עד שנת תרפ״ד. מוהר״ר משה היה איש חולני ונזקק להבראה

מתמדת במקומות מרפא שונים; בהיותו בהבראה באיטליה נלב״ע ביום כ״ו מרחשון תרפ״ד והובא למנ״ע בטעטש.

שם רעייתו של מוהר״ר משה, פרטים מתולדותיה, מתי נלב״ע והיכן ממ״נ - לא נודעו.

יו״ח של מוהר״ר משה ורעייתו: דוד (2.0927), רחל (2.0250), אייז׳א (20474), מאיא (2.0934), תמה (2.1575), ייתכן שהיה בן נוסף בשם יקותיאל יהודה (2.0933).

*

טיטלבום פנחס יוסף 2.0937 Teitelbaum Pinchas Josef

הר״ר פנחס יוסף, בן מוהר״ר חיים (2.0928) ומרת סאסא (2.0940) טייטלבוים. לא נודעו פרטים מתולדותיו. בערך בשנת תרצ״ז התחתן עם מרת מאיא (2.0934) שהיתה בת דודו וכנדוניה קבל את המינוי כראב״ד של קהילת בושטינא (אשר באופן רשמי היתה כלולה בגליל של הרבנות בטעטש), אך בבושטינא היו מתנגדים למינוי זה וע״כ נאלץ הר״ר פנחס יוסף לחזור לטעטש ולהשאר רק עם התואר ״רב של בושטינא״. הר״ר פנחס יוסף נספה בעת החורבן, אך לא נודע מתי והיכן נספה.

יו״ח של הר״ר פנחס יוסף ורעייתו מרת מאיא: בת ששמה לא נודע ונלב״ע בגיל צעיר, ממ״נ בטעטש.

*

טיטלבום (אשכנזי) חנה 2.0938 Teitelbaum (As'knazi) Chana

מרת חנה, בת הר״ר יואל אשכנזי מזלוטשוב, אשתו השניה של מוהר״ר חנניה יום טוב ליפא טייטלבוים (2.0930). לא נודעו פרטים מתולדותיה. הגיעה לטעטש עם נישואיה בערך בשנת תרל״ח. נלב״ע ביום ז׳ ניסן תרע״ד וממ״נ בסיגט. יו״ח של מרת חנה ומוהר״ר חנניה יום טוב ליפא: רשומים בסימן 2.0930.

*

טיטלבום (הגר) או (שפירא-דכנר) מרים 2.0939 Teitelbaum (Hager) (S'apira-Dachner) Mirjam

מרת מרים, בת הר״ר פנחס יוסף מקוסוב (לפי גירסא אחרת היו שמות משפחתו - שפירא-דכנר, ומקום מוצאו - זאסלאב) - אשת מוהר״ר אליהו בצלאל טייטלבוים (2.0925). הגיעה לטעטש עם בעלה כשנתמנה כראב״ד של קהילת טעטש, ונשארה שם עד אחרית ימיה; לא נודע מתי נלב״ע והיכן ממ״נ.

יו״ח של מרת מרים ומוהר״ר אליהו בצלאל: רשומים בסימן 2.0925.

*

טיטלבום (פנט) סאסא 2.0940 Teitelbaum (Panet) Sose

מרת סאסא, בת הר״ר יעקב פנט - ראב״ד של קהילת רעטיאג (במחוז סאמוש בטרנסילבניה). לא נודעו פרטים מתולדותיה. הגיעה לטעטש כשהתחתנה עם מוהר״ר חיים טייטלבוים (2.0928). נלב״ע בשנת תרצ״ז וממ״נ בטעטש.

יו״ח של מרת סאסא ומוה״ר חיים: רשומים בסימן 2.0928.

*

טיטלבום (רובין) ? 2.0941 ? Teitelbaum (Rubin)

שם אשתו הראשונה של מוהר״ר חנניה יום טוב ליפא טייטלבוים (2.0930) לא נודע. אבל נודע כי היתה בתו של ר׳ מנשה רובין מרופשיץ. הגיעה לטעטש בשנת תרכ״ד כאשר בעלה נתמנה כראב״ד של קהילת טעטש. מכיוון שהיתה עקרה התגרש ממנה מוהר״ר חי״ל בשנת תרל״ז. לא נודע לאן עברה מטעטש לאחר הגירושין.

*

סימן 2.0942 מבוטל.

*

טיכמן (רוזנרוך) פרימט 2.0943 Teichman (Rozenroch) Frimit (Appliance?)

ה׳ פרימט, בת ר׳ דוד רוזנרוך (2.1871). לא נודעו פרטים מתולדותיה. היתה במחנות רכוז בגרמניה, אך לא נודעו פרטים

מקורותיה בעת החורבן. לאחר מלחהעה"ש היגרה לארה"ב, גרה בברוקלין. התחתנה עם ר' דוד טייכמן ויו"ח: פריידא, אדית-עידית.
ה' פריידא, נולדה בצ'כוסלובקיה, היגרה עם הוריה לארה"ב, עלתה ארצה לאחר מלחמת ששת הימים, התחתנה עם ה' אברהם לוינגר, ויו"ח: רבקה, ליאורה, עדינה, דורית;
ה' אדית, נולדה בארה"ב, עלתה ארצה בשנת תשל"ז, התחתנה עם ה' דוד משולם קראוס, ויו"ח: חדוה, גבריאל, נחמה.

*

טישלר (?) 2.0944 Tis'ler (?)

שמו הפרטי של ה' טישלר ופרטים מתולדותיו לא נודעו. גם לא נודע מאין הגיע לטעטש, מתי ולאן עבר מטעטש. הפרטים שנודעו הם: היה גר בטעטש לאחר מלחהעה"ר והיה מורה בביה"ס היהודי בשפה הגרמנית שהיה אז בטעטש.

*

טל-אשרי (לנדו) רבקה 2.0945 Tal-Os'ri (Landau) Rivka

ה' רבקה, בת ר' שמואל דוד (2.1265) וה' פרידא (2.1263) לנדאו. לא נודעו פרטים מתולדותיה. באלב"א רואים באחד התצלומים את ה' רבקה בהגיעה לבירקנאו בסיון תש"ד, משם הועברה למחנות רכוז בגרמניה. היתה באניית המעפילים "חיים ארלוזורוב" ונעצרה בקפריסין, משם עלתה ארצה בחורף תש"ח. התחתנה עם ר' משה טל-אשרי, ויו"ח הם: שרה, שמואל דוד, גילת פרידא.
ה' שרה, נולדה בארי"י, התחתנה עם ה' יוסף דב תפוחי, ואלה יו"ח: רחל, צפורה, אביעד, יונדב;
ה' שמואל דוד, נולד בארי"י, (שם משפחתו - גיל), התחתן עם ה' אראלה;
ה' גילת פרידא, נולדה בארי"י, התחתנה עם ה' רפאל סיון, ויו"ח: עופר, ליאת, אביחי, רויטל.

*

טרוב חיה 2.0946 Traub Chaja

ה' חיה, אשת ר' שמואל טראוב (2.0947). לא נודעו פרטים מתולדותיה וגם לא נודע מתי נלב"ע והיכן ממ"נ.

*

טרוב (כ"ץ) שמואל 2.0947 Traub (Katz) S'muel

ר' שמואל טראוב גר בטעטש לפני מלחהעה"ר, שמו רשום ברפרנמ"ט עה"ס "כולם אהובים" תרס"ו ועה"ס "מגילת סתרים" תר"ע. לא נודע מתי ומאין הגיע לטעטש ולא נודעו פרטים מתולדותיו, מלבד זה שהיה מורשה לשווק טבק ומוצריו בסיטונות. לא נודע מתי נלב"ע והיכן ממ"נ.
ר' שמואל ורעייתו ה' חיה (2.0946) היו קרובי משפחה של ר' מרדכי קראוס (2.1800), אך לא נודעו פרטים על קרבה זו.

*

טרומר (שיוביץ') יענטא-אילנה 2.0948 Trumer (S'ijovic') Jenti-Illana

ה' יענטא-אילנה, בת ר' אליעזר (2.2041) וה' פעסל (2.2049) שיוביץ'. לא נודעו פרטים מתולדותיה. היתה במחנות רכוז בגרמניה. עלתה ארצה בשנת תש"ו. התחתנה עם ה' עקיבא טרומר, מיוצאי אוסטריה, ויו"ח: חיה, עופר, רם.
ה' חיה, נולדה בארי"י, התחתנה עם ה' צבי מלר, ויו"ח: שי שמואל, גיא;
ה' עופר, נולד בארי"י;
ה' רם, נולד בארי"י.

*

י

יאקאב שנדור ז״ז Jakab Sándor לא נודע איזה הוא שם המשפחה ואיזה השם הפרטי אצל הנ״ל. מדובר בחבר מועצת המנהלים של האגודה היהודית לאשראי בטעטש. ה׳ שנדור יאקאב חתום על המאזנים של האגודה הנ״ל ל-31.12.35 ול-31.12.36. מלבד זה לא נודעו פרטים נוספים על הנ״ל ועל משפחתו בטעטש, ממתי ועד מתי גרו בטעטש ומה עלה בגורלם בעת החורבן.

*

יהלומי (קסטנבום) גולדא-זהבה 2.0949 Jahalomi (Kestenbaum) Golde-Zahava

ה׳ גולדא-זהבה, בת ר׳ משה יהושע (2.1785) וה׳ פערל (2.1792) קסטנבום. לא נודעו פרטים מתולדותיה. היתה פעילה בתנועת תורה ועבודה בטעטש והיתה בהכשרה במסגרת תנועה זו. עלתה ארצה בקיץ תרצ״ה. התחתנה עם ר׳ יצחק פסח דוד יהלומי, ויו״ח הם: חיים עודד, שרה לאה, יגאל.

ה׳ חיים עודד, נולד בארי״, התחתן עם ה׳ דבורה, ויו״ח: דליה, אמיר;

ה׳ שרה לאה, נולדה בארי״, התחתנה עם ה׳ יצחק כבדיאל מיוצאי טרנסילבניה, ויו״ח: ניר נתן, עופר, איתמר;

ה׳ יגאל, נולד בארי״, התחתן עם ה׳ יהודית, ויו״ח: יאיר, יובל, יעל.

*

יודקוביץ׳ הערש לייב??? ברשימת תורמים מטעטש לקק״ל בשנת תרצ״ה רשום: הערש לייב יודקאוויטש. לא נודעו פרטים נוספים עליו ועל משפחתו בטעטש.

*

יוזפוביץ׳ שלמה 2.0950 Jozefovic' S'lomo

הר״ר שלמה, בן ר׳ יחיאל מעכל יוזפוביץ׳ מברגסז. הגיע לטעטש בערך בשנת תרפ״ט כשהתחתן עם אשתו הראשונה ה׳ שרה מרקוביץ׳ (2.0951). ר׳ שלמה כיהן כשו״ב בטעטש במשך שנים. קצת פרטים מתולדותיו רשומים, אך עדיין לא ערוכים. בקיץ תש״א גוייס למחנות עבודה בהונגריה ובחודש ניסן תש״ה כשעמדו להעבירו למאוטהאוזן הצליח להסתתר עד שחרורו. לאחר מלחהעה״ש כיהן כשו״ב בקרלסבד שבחבל הסודטים ואח״כ היגר לאנגליה. ר׳ שלמה כיהן כשו״ב ומו״צ במנצ׳סטר עד אשר פרש לגימלאות (תשובות לשאלותיו מופיעות בספר ״שו״ת מנחת יצחק״ והן מופנות אליו כמו״צ במנצ׳סטר). הר״ר שלמה נלב״ע ביום כ״ד שבט תשנ״ג וממ״נ כנראה במנצ׳סטר.

מאשתו הראשונה, ה׳ שרה, לא היו ילדים.

לאחר מלחהעה״ש, התחתן ר׳ שלמה שנית עם ה׳ שרה לבית נחומוביץ׳ ממונקץ׳. נולדו להם ילדים - וביניהם גם תאומים - אבל שמותיהם וכתובותיהם לא נודעו, מלבד שם אחד שנודע, והוא - יוסף מרדכי.

*

יוזפוביץ׳ (מרקוביץ׳) שרה 2.0951 Jozefovic' (Markovic') Sara

ה׳ שרה, בת ר׳ זאב (2.1406) וה׳ חנה (2.1409) מרקוביץ׳, אשתו הראשונה של הר״ר שלמה יוזפוביץ׳ (2.0950). לא נודעו פרטים מתולדותיה. בסיון תש״ד גורשה לבירקנאו ונשארה שם שבועות מספר; חלתה במחלת עור קשה וכאשר נתגלתה אצלה המחלה, נשלחה לגיא ההריגה.

*

יונגר אלטר 2.0952 Junger Alter

ה׳ אלטר (שמו המקורי ושם אביו לא נודעו), בן ברכה (2.0953) יונגר. בטעטש היה מוכר יותר עפ״י מקצועו ״אלטר דער שוסטער״ כלומר ״אלטר הסנדלר״. לא נודעו פרטים מתולדותיו ולא נודע מה עלה בגורלו בעת החורבן.

שם רעייתו של ה׳ אלטר ופרטים מתולדותיה לא נודעו באופן ברור. ברשימת שארית הפליטה בזאלצווידל רשום: Junger Cili,1907,Técsö וייתכן שמדובר ברעייתו של ה׳ אלטר; אם הנחה זו נכונה, נשאלת השאלה - לאן עברה מזאלצווידל.

יו״ח של ה׳ אלטר ורעייתו: שתי בנות ששמותיהן לא נודעו, נהרגו בבירקנאו בסיון תש״ד. באלב״א רואים באחד התצלומים את שתי הבנות עם הסבתא שלהן, ה׳ ברכה, בדרכן אל המשרפות בבירקנאו .

יונגר ברכה 2.0953 Junger Bracha

ה' ברכה יונגר היתה מוכרת יותר בטעטש כ"אמו של אלטר הסנדלר". לא נודעו פרטים מתולדותיה. באלב"א רואים באחד התצלומים את ה' ברכה עם נכדותיה בדרכן אל המשרפות בבירקנאו, שם נהרגו בסיון תש"ד.
שם בעלה של ה' ברכה, פרטים מתולדותיו, מתי נלב"ע והיכן ממ"נ - לא נודעו.
יו"ח של ה' ברכה ובעלה: אלטר (2.0952).
בטעטש היתה אחות של ה' ברכה, שהיתה מוכרת בשם "באבע" (2.2168).

*

יונס לויס ??? ברשימת יוצאי טעטש בארה"ב מופיע: Jonas Lewis והכתובת: Great Neck, N.Y.. לא נודעו פרטים נוספים עליו ועל משפחתו בטעטש.

*

יורוביץ' (ברקוביץ') חנה 2.0954 Jurovic' (Berkovic') Chana

ה' חנה, בת ר' אליעזר (2.0325) וה' גולדא (2.0339) ברקוביץ'. לא נודעו פרטים מתולדותיה. היתה במחנות רכוז בגרמניה, השם שלה מופיע ברשימת שארית הפליטה בזאלצווידל. עלתה ארצה בשנת תש"ט. התחתנה עם ר' בן ציון יורוביץ' מיוצאי דרום מרמורוש.

*

בטעטש היו כמה משפחות בשם ינקלוביץ' ולא היה קשר משפחתי ביניהן. ע"כ כדי לדעת את השייכות של כל שם יש להשתמש בסימני הקשר.

*

ינקלוביץ' אברהם 2.0955 Jankelovic' Avraham

ה' אברהם, בן ר' יעקב (2.0962) וה' פייגא רבקה (2.0966) ינקלוביץ'. לא נודעו פרטים מתולדותיו וגם לא נודע מה עלה בגורלו בעת החורבן.

*

ינקלוביץ' אלעזר 2.0956 Jankelovic' Elazar

ר' אלעזר ינקלוביץ' גר בטעטש כנראה כבר לפני מלחהע"ר, אך לא נודע מתי ומאין הגיע. לא נודעו פרטים מתולדותיו. נלב"ע בערך בשנת תרצ"ה וממ"נ בטעטש.
שם רעייתו של ר' אלעזר ופרטים מתולדותיה - לא נודעו; נלב"ע סמוך למלחהע"ש וממ"נ בטעטש.
יו"ח של אלעזר ורעייתו: חיה (2.1810), לאה רעכל (2.0201), אסתר (2.2072), דבורה (2.0959).

*

סימן 2.0957 מבוטל

*

ינקלוביץ' אריה ??? Jankelovic' Arje שם זה כפי שרשום בכותרת מופיע ברשימת עלית הנוער, יוצאי צ'כוסלובקיה, שעלו ארצה מיד לאחר מלחהע"ש. ברשימה ישנם עוד פרטים של הנ"ל כלהלן:- שמות ההורים - אייזיק, חנה; תאריך לידה - 11.8.1929; תאריך עליה - 8.11.45; מקום קליטה בארץ - מולדת; מקום מוצא - Novoselice-Tacovo. מהפרטים האלה לא ברור אם הנ"ל גר קודם בטעטש ואח"כ בנובוסליצא או להיפך. בכל אופן לא נודעו פרטים נוספים על הנ"ל ועל משפחתו בטעטש, והיכן נמצא כעת.

*

ינקלוביץ' גולדא 2.0958 Jankelovic' Golda

ה' גולדא הגיעה לטעטש מגאניץ' כשהתחתנה עם ה' שבתאי ינקלוביץ' (2.0965). לא נודעו פרטים מתולדותיה. היתה במחנות רכוז בגרמניה ולאחר השחרור חזרה לטעטש, שם מצאה את בעלה שחזר ג"כ מהמחנות. לא נודעו פרטים מקורותיה במחנות וגם לא מהתקופה לאחר מכן.
יו"ח של ה' גולדא וה' שבתאי: שמות הילדים שנולדו לפני החורבן ונהרגו בבירקנאו בסיון תש"ד - לא נודעו.
לאחר החורבן נולדו להם ילדים, אבל גם שמותיהם וכתובותיהם לא נודעו.

*

ינקלוביץ' דבורה 2.0959 Jankelovic' Dvora

ה' דבורה, בת ר' אלעזר ינקלוביץ' (2.0956). לא נודעו פרטים מתולדותיה. היתה במחנות רכוז בגרמניה. לאחר מלחהע"ש היגרה לארה"ב, אך כתבתה שם לא נודעה. התחתנה עם ה' מרדכי (שם משפחתו לא נודע) מיוצאי פולין.

*

ינקלוביץ' הרמן ??? Jankelovics Hermann שם זה כפי שרשום בכותרת בלועזית מופיע ב"הודעות מהונגריה" עם פרטים נוספים כלהלן:- נולד ב- 12.10.1912 בטעטש; מקום מגוריו (לפני הגיוס) - וויבאריף (Ujbárd); יחידה צבאית - פלוגת עבודה 108/17 TMSZ; נפטר ב-8.7.44 ביוטאש (Jutas). לא נודעו פרטים נוספים עליו ועל משפחתו בטעטש ולא נודע מתי עבר מטעטש לוויבאריף. (תאריך פטירתו לפי הלוח העברי - י"ז תמוז תש"ד).

*

ינקלוביץ' חיים 2.0960 Jankelovic' Chajim

ה' חיים, בן ר' יעקב (2.0962) וה' פייגא רבקה (2.0966) ינקלוביץ'. הגיע לטעטש מספינקא, עם הוריו. לא נודעו פרטים מתולדותיו. נספה בעת החורבן, אך לא נודע מתי והיכן נספה.
יו"ח של ה' חיים ורעייתו ה' סאסא (2.0964): מרדכי (2.0963).

*

ינקלוביץ' טאובע 2.0961 Jankelovic' Taube

ה' טאובע, בת ר' יעקב (2.0962) וה' פייגא רבקה (2.0966) ינקלוביץ'. לא נודעו פרטים מתולדותיה. נהרגה בבירקנאו בסיון תש"ד.

*

ינקלוביץ' יעקב 2.0962 Jankelovic' Jakov

ר' יעקב ינקלוביץ' הגיע לטעטש מספינקא סמוך למלחהעה"ר. בטעטש היה מוכר יותר ע"ש מקום מוצאו "יענקל דער ספינקער" כלומר "יעקב מספינקא". קצת פרטים מתולדותיו רשומים, אך עדיין לא ערוכים. נהרג בבירקנאו בסיון תש"ד.
יו"ח של ר' יעקב ורעייתו ה' פייגא רבקה (2.0966): שרה (2.2161), שבתאי (2.0965), דבורה (2.1388), חיים (2.0960), העניא חדוה (2.1105), טאובע (2.0961), אברהם (2.0955).

*

ינקלוביץ' מרדכי 2.0963 Jankelovic' Mordchaj

ה' מרדכי, בן ה' חיים (2.0960) וה' סאסא (2.0964) ינקלוביץ'. נולד בימי מלחהעה"ש. נהרג בבירקנאו בסיון תש"ד.

*

ינקלוביץ' סאסא 2.0964 Jankelovic' Sosi

ה' סאסא הגיעה לטעטש מדובעווע כשהתחתנה עם ה' חיים ינקלוביץ' (2.0960) סמוך למלחהעה"ש. לא נודעו פרטים מתולדותיה. היתה במחנות רכוז בגרמניה ועל קורותיה שם לא נודעו פרטים. עלתה ארצה לאחר הקמת המדינה, אך כתבתה לא נודעה. יו"ח של ה' סאסא וה' חיים: מרדכי (2.0963).

*

ינקלוביץ' שבתאי 2.0965 Jankelovic' S'abtaj

ה' שבתאי, בן ר' יעקב (2.0962) וה' פייגא רבקה (2.0966) ינקלוביץ'. נולד בשנת תרס"ה בטיסהאויולוק (Tiszaujlak). הגיע לטעטש מספינקא עם הוריו סמוך למלחהעה"ר. בטעטש היה מוכר עפ"י מקצועו "שבתאי דער שוסטער" כלומר "שבתאי הסנדלר". לא נודעו פרטים מתולדותיו. היה במחנות עבודה בהונגריה ובמחנות רכוז בגרמניה ועל קורותיו במחנות מסר עדות בבודפשט ב-1945; העדות תתורגם לעברית ותפורסם בקובץ הזכרונות והעדויות. לאחר השחרור חזר לטעטש, שם מצא את רעייתו ה' גולדא (2.0958) שחזרה ג"כ מהמחנות. כעבור שנים מספר עבר לאונגוואר, משם היגר לארה"ב בשנת תש"ן, וכעבור כשנתיים נלב"ע, לא נודע היכן ממ"נ.
יו"ח של ה' שבתאי וה' גולדא: שמות הילדים שנולדו לפני החורבן ונהרגו בבירקנאו בסיון תש"ד - לא נודעו.
לאחר החורבן נולדו להם ילדים, אבל גם שמותיהם וכתובותיהם לא נודעו.

*

ינקלוביץ' (מילר) פייגא רבקה 2.0966 Jankelovic' (Miler) Feige Rivka

ה' פייגא רבקה, בת ר' טוביה וה' ברוינא מילר מחוסט, אשת ר' יעקב ינקלוביץ' (2.0962). קצת פרטים מתולדותיה רשומים, אך עדיין לא ערוכים. נהרגה בבירקנאו בסיון תש"ד. יו"ח של ה' פייגא רבקה ור' יעקב: רשומים בסימן 2.0962.

*

יסטרב (הרשקוביץ') אסתר 2.0967 Jastrab (Hers'kovic') Ester

ה' אסתר, בת ר' ישראל (2.0663) וה' ייטא (2.0658) הרשקוביץ'. לא נודעו פרטים מתולדותיה. כשהתחתנה עם ר' אלטר יסטרב, עברה מטעטש לגור בסאלדובוש. נספתה בעת החורבן עם בעלה ועם יו"ח ששמותיהם לא נודעו, אך לא נודע מתי והיכן נספו.

*

בטעטש היו כמה משפחות בשם יעקובוביץ' ולא היו קשרי משפחה ביניהן. ע"כ כדי לדעת את השייכות של כל שם יש להשתמש בסימני הקשר.

*

יעקובוביץ' זאב אריה 2.0968 Jakobovic' Zeev Arje

ה' זאב אריה, בן ר' יצחק (2.0975) וה' חנה (2.0979) יעקובוביץ'. לא נודעו פרטים מתולדותיו ולא נודע מה עלה בגורלו בעת החורבן.

*

יעקובוביץ' חנה 2.0969 Jakobovic' Chana

ה' חנה, בת ר' אברהם צבי (2.1233) וה' גיטל (2.1246) ליברמן. לא נודעו פרטים מתולדותיה. לאחר השתלטות ההונגרים על קרפטורוס בשנת תרצ"ט, נסעה ה' חנה לבודפשט ונשארה שם במשך כל ימי מלחהע"ש וגם אח"כ. נלב"ע בשנת תשל"ו וממ"נ אי שם בהונגריה.

*

יעקובוביץ' יהודה 2.0970 Jakobovic' Jhuda

ר' יהודה, בן ר' יצחק (2.0975) וה' חנה (2.0979) יעקובוביץ'. נולד בשנת תרס"ה. בטעטש היה מוכר יותר עפ"י מקצועו "ייידל דער שניידער" כלומר "יהודה החייטי". היה במחנות עבודה בהונגריה ולאחר השחרור חזר לטעטש, שם מצא את רעייתו ה' אטל (2.0981) שחזרה ג"כ מהמחנות. עלה ארצה לאחר מלחמת ששת הימים. נלב"ע ביום ז' מרחשון תשמ"ט, אך לא נודע היכן ממ"נ.

יו"ח של ר' יהודה וה' אטל (שנולד לפני החורבן): יצחק (2.0974) (ושנולדו לאחר החורבן ושיבל"א): גרשון, גילה הרשקוביץ' (ראה בשער 3).

*

יעקובוביץ' יהודה לייב 2.0971 Jakobovic' Jhuda Leib

ר' יהודה לייב, בן ר' אברהם צבי (2.1233) וה' גיטל (2.1246) ליברמן. בטעטש היה מוכר יותר עפ"י מקצועו "לייב דער ברונען מאכער" כלומר "לייב בונה הבארות". קצת פרטים מתולדותיו רשומים, אך עדיין לא ערוכים. היה במחנות עבודה בהונגריה ובמחנות הרכוז במאוטהאוזן ובגינסקירכן. לאחר השחרור חזר לטעטש, שם מצא את רעייתו ה' מלכה (2.0983), ושניהם יחד פעלו במסירות נפש בהפעלת מטבח ההזנה שהוקם בטעטש (כמו במקומות אחרים) ע"י הג'וינט כדי לתת ארוחה חמה לכל אלה שחזרו מהמחנות עד שיכלו לבד לדאוג לצרכיהם. עלה ארצה בחורף תשכ"ז.

*

יעקובוביץ' יעקב מרדכי 2.0972 Jakobovic' Jakov Mordchaj

ה' יעקב מרדכי, בן ר' אברהם צבי (2.1233) וה' גיטל (2.1246) ליברמן. לא נודעו פרטים מתולדותיו. עלה ארצה בשנת תרצ"ט.

יו"ח של ה' יעקב מרדכי ורעייתו ה' שרה (2.0978): מאירה, טובה.

ה' מאירה, נולדה בארי"י, התחתנה עם ה' אפרים בר לב, ויו"ח: דפנה, חנה;

ה' טובה, נולדה בארי"י, התחתנה עם ה' משה אהרן גל-נור.

*

יעקובוביץ' יצחק 2.0973 Jakobovic' Jizchak

ה' יצחק, בן ר' אברהם צבי (2.1233) וה' גיטל (2.1246) ליברמן. לא נודעו פרטים מתולדותיו. היה במחנות רכוז בגרמניה ולאחר השחרור חזר לטעטש, שם מצא את רעייתו ה' גולדא (2.0980) שחזרה ג"כ מהמחנות. כשקיבל רשות לצאת מבריה"מ, היגר לארה"ב, גר בברוקלין.

יו"ח של ה' יצחק וה' גולדא (מלפני החורבן): בת שנולדה בחורף תש"ד ושמה לא נודע, נהרגה בבירקנאו בסיון תש"ד (ושנולדו לאחר החורבן ושיבל"א): שמותיהם, פרטים מתולדותיהם וכתובותיהם - לא נודעו.

*

יעקובוביץ' יצחק 2.0974 Jakobovic' Jizchak

ה' יצחק, בן ה' יהודה (2.0970) וה' אטל (2.0981) יעקובוביץ'. נולד בטעטש בימי מלחהע"ש. נהרג בבירקנאו בסיון תש"ד.

*

יעקובובץ' יצחק 2.0975 Jakobovic' Jizchak

ר' יצחק, בן ר' צבי הערש יעקובוביץ'. לא נודע מתי ומאין הגיע לטעטש ולא נודעו פרטים מתולדותיו. לא נודע מתי נלב"ע והיכן ממ"נ.

יו"ח של ר' יצחק ורעייתו ה' חנה (2.0979): גולדא (2.0713), זאב אריה (2.0968), מאיר (2.0977), יהודה (2.0970), לאה (2.0226), שמות נוספים לא נודעו.

יעקובוביץ' לאה 2.0976 Jakobovic' Lea

ה' לאה, בת ר' אברהם צבי (2.1233) וה' גיטל (2.1246) ליברמן. לא נודעו פרטים מתולדותיה. כשהתחתנה עברה מטעטש לגור בפעקטעטעארדו (Feketeardó) שבנפת סעליש. נספתה בעת החורבן, אך לא נודע מתי והיכן נספתה.
שם בעלה של ה' לאה, פרטים מתולדותיו ומה עלה בגורלו בעת החורבן - לא נודעו.

*

יעקובוביץ' מאיר 2.0977 Jakubovics Majer

ה' מאיר, בן ר' יצחק (2.0975) וה' חנה (2.0979) יעקובוביץ'. לא נודעו פרטים מתולדותיו. היה בין המגוייסים למחנות עבודה שנשלחו לאוקראינא וב"הודעות מהונגריה" מופיעים הפרטים כלהלן: שם האם - דודוביץ' חנה (Dávidovics Hani); נולד ב-1912 בדראהיף (Kövesliget); מקום מגוריו (לפני הגיוס) - טעטש, בית מס' 794; יחידה צבאית - פלוגת עבודה 108/58 TMSZ; יחידת הבסיס - מרכז גיוס מס' 171; נעלם ב-23.1.43 בנאווי אוסקול (Novij Oszkol). לא נודע מה עלה בגורלו לאחר שנעלם.

*

יעקובוביץ' שרה 2.0978 Jakobovic' Sara

ה' שרה, הגיעה לטעטש משאנדרוף כשהתחתנה עם ה' יעקב מרדכי יעקובוביץ' (2.0972) זמן קצר לפני שעלו ארצה בשנת תרצ"ט. לא נודעו פרטים מתולדותיה.
יו"ח של ה' שרה וה' יעקב מרדכי: רשומות בסימן 2.0972.

*

יעקובוביץ' (דודוביץ') חנה 2.0979 Jakobovic' (Dawidovic') Chana

ה' חנה, בת ר' אשר זעליג דודוביץ', אשת ר' יצחק יעקובוביץ' (2.0975). לא נודעו פרטים מתולדותיה. נהרגה בבירקנאו בסיון תש"ד. יו"ח של ה' חנה ור' יצחק: רשומים בסימן 2.0975.

*

יעקובוביץ' (הרשקוביץ') גולדא 2.0980 Jakobovic' (Hers'kovic') Golda

ה' גולדא, בת ר' חיים (2.0650) וה' שרה יענטא (2.0719) הרשקוביץ', אשת ה' יצחק יעקובוביץ' (2.0973). לא נודעו פרטים מתולדותיה. היתה במחנות רכוז בגרמניה ולאחר השחרור חזרה לטעטש, שם מצאה את בעלה שחזר ג"כ מהמחנות. כשקבלה רשות לצאת מבריה"מ היגרה לארה"ב, שם היתה עד שנלב"ע; לא נודע מתי נלב"ע והיכן ממ"נ.
על יו"ח של ה' גולדא וה' יצחק (שנולדה לפני החורבן הי"ד ושנולדו לאחר החורבן שיבל"א): ראה בסימן 2.0973.

*

יעקובוביץ' (וג) אטל 2.0981 Jakobovic' (Weg) Etel

ה' אטל, בת ר' גרשון וועג מדעפאליע, הגיעה לטעטש כשהתחתנה עם ה' יהודה יעקובוביץ' (2.0970) סמוך למלחהעה"ש. לא נודעו פרטים מתולדותיה. היתה במחנות רכוז בגרמניה ולאחר השחרור חזרה לטעטש, שם מצאה את בעלה שחזר ג"כ מהמחנות. עלתה ארצה לאחר מלחמת ששת הימים.
יו"ח של ה' אטל וה' יהודה (שנולד לפני החורבן הי"ד ושנולדו לאחר החורבן שיבל"א): רשומים בסימן 2.0970.
אחותה של ה' אטל היא - ה' רחל מילר (2.1387). בטעטש היו גם 3 אחים של ה' אטל, והם: אברהם (2.0723), אריה לייב (2.0725), יצחק (2.0728).

*

יעקובוביץ' (מילר) לאה 2.0982 Jakobovic' (Müller) Lea (Lili) (Baba)

ה' לאה, בת ר' משה צבי (2.1369) וה' פעסל (2.1385) מילר. לא נודעו פרטים מתולדותיה. היתה במחנות רכוז בגרמניה, השם שלה מופיע ברשימת שארית הפליטה בזאלצווידל. לאחר מלחהעה"ש התחתנה עם ה' אריה לייב יעקובוביץ' מקאשאו והיגרו לקנדה, אך כתבתם שם לא נודעה. יו"ח של ה' לאה וה' אריה לייב: בן ובת ששמותיהם וכתובותיהם לא נודעו.

*

יעקובוביץ' (פוגל) מלכה 2.0983 Jakobovic' (Fogel) Malka

ה' מלכה, בת ר' משה פוגל מקאלין. נולדה בשנת תרס"ט. הגיעה לטעטש כשהתחתנה עם ר' יהודה לייב יעקובוביץ' (2.0971) בערך בשנת תרצ"ז. קצת פרטים מתולדותיה רשומים, אך עדיין לא ערוכים. היתה במחנות רכוז בגרמניה ולאחר השחרור חזרה לטעטש, שם מצאה את בעלה שחזר ג"כ מהמחנות. עלתה ארצה בחורף תשכ"ז. נלב"ע ביום ו' ניסן תשמ"ז וממ"נ בבני ברק.
בטעטש היה אח של ה' מלכה, והוא - מו"ר ר' ברוך צבי זיידא פוגל (2.1533), ואחרי מלחהעה"ש בא לגור בטעטש אחיה - ר' אברהם יעקב (ראה בשער 4).

יערי (קסטנבום) בלומא-שושנה 2.0984 Jaari (Kestenbaum) Bluma-S'os'ana

ה' בלומא-שושנה, בת ר' משה יהושע (2.1785) וה' פערל (2.1792) קסטנבאום. נולדה בשנת תרס"ח. לא נודעו פרטים מתולדותיה, מלבד זה שהיתה פעילה בתנועת תורה ועבודה בטעטש ובמסגרת תנועה זו עלתה ארצה בשנת תרצ"ד.
התחתנה עם ה' יהודה יערי, בן דודתה ה' שרה (2.0722), ויו"ח הם: שלמה זלמן, יעקב, שרה.
ה' שלמה זלמן, נולד בארי"י, התחתן עם ה' בתיה, ויו"ח: בועז, יובל;
ה' יעקב, נולד בארי"י, התחתן עם ה' נורית, ויו"ח: ורד, נטע, אלון;
ה' שרה, נולדה בארי"י, התחתנה עם ה' שלמה קינן, ויו"ח: אורי, שי ברוך, רחל.
ה' בלומא-שושנה נלב"ע בשנת תשי"ד וממ"נ בת"א.

*

יפה (אושר) סאסא 2.0985 Jaffe (Us'er) Sosi (Suzan)

ה' סאסא, בת ר' שמואל (2.0078) וה' בראנא (2.0065) אושר. לא נודעו פרטים מתולדותיה. היתה במחנות רכוז בגרמניה, השם שלה מופיע ברשימת שארית הפליטה בזאלצווידל. לאחר מלחהעה"ש היגרה לארה"ב והתחתנה עם ה' זיגי יפה; גרים בפלשינג, ניו-יורק.

*

ירושלמי (הרשקוביץ') אלטר מנחם 2.0986 Jrus'almi (Hers'kovic') Alter Mnachem

הר"ר אלטר מנחם, בן ר' שלמה (2.0699) וה' אסתר (2.0636) הרשקוביץ'. נולד בטרעסיץ והגיע לטעטש עם הוריו סמוך למלחהעה"ר. למד בישיבות שונות וקבל סמיכה כרב. לא נודעו פרטים נוספים מתולדותיו. עלה ארצה בשנת תרצ"ג. ממייסדי אגוד יוצאי טעטש בישראל ומכהן כיו"ר האגוד מאז הווסדו.

יו"ח של ר' אלטר מנחם ורעייתו הראשונה ה' בלומא-שושנה (2.0987): יוסף (2.0988), יצחק (2.0989), מרדכי (2.0990), משה (2.0991), ברכה (2.0627), ישראל דוד, רחל. (5 הראשונים נולדו בנפת טעטש, ואילו שני האחרונים נולדו בארי"י).
לאחר שרעייתו הראשונה ה' בלומא-שושנה נלב"ע, התחתן ר' אלטר מנחם שנית עם ה' יהודית שנלב"ע בשנת תשמ"ז וממ"נ בת"א.

*

ירושלמי (הרשקוביץ') בלומא-שושנה 2.0987 Jrus'almi (Hers'kovic') Bluma-S'os'ana

ה' בלומא-שושנה, אשתו הראשונה של ר' אלטר מנחם ירושלמי (2.0986). לא נודעו פרטים מתולדותיה. עלתה ארצה עם משפחתה בשנת תרצ"ג. נלב"ע בשנת תש"ט וממ"נ בת"א.
יו"ח של ה' בלומא-שושנה ור' אלטר מנחם: רשומים בסימן 2.0986.

*

ירושלמי (הרשקוביץ') יוסף 2.0988 Jrus'almi (Hers'kovic') Josef

ה' יוסף, בן ר' אלטר מנחם (2.0986) וה' בלומא-שושנה (2.0987) ירושלמי. לא נודעו פרטים מתולדותיו. עלה ארצה עם הוריו. התחתן עם ה' חיה, מיוצאי פולין, ויו"ח: יעקב, גיל.

*

ירושלמי (הרשקוביץ') יצחק 2.0989 Jrus'almi (Hers'kovic') Jizchak

ה' יצחק, בן ר' אלטר מנחם (2.0986) וה' בלומא-שושנה (2.0987) ירושלמי. לא נודעו פרטים מתולדותיו. עלה ארצה עם הוריו. התחתן עם ה' אסתר, ויו"ח: שושנה, שולמית .

*

ירושלמי (הרשקוביץ') מרדכי 2.0990 Jrus'almi (Hers'kovic') Mordchaj

ה' מרדכי, בן ר' אלטר מנחם (2.0986) וה' בלומא-שושנה (2.0987) ירושלמי. לא נודעו פרטים מתולדותיו. עלה ארצה עם הוריו. התחתן עם ה' מרים ויו"ח: שמעון רם, אהוד, גדי.
ה' שמעון רם, נולד בארי"י, התחתן עם ה' הדס לבית זעירה;
ה' אהוד, נולד בארי"י, התחתן עם ה' טליה לבית הרשקוביץ';
ה' גדי, נולד בארי"י, התחתן עם ה' תמרה לבית רוזנפלד.

*

ירושלמי (הרשקוביץ') משה 2.0991 Jrus'almi (Hers'kovic') Mos'e

ה' משה, בן ר' אלטר מנחם (2.0986) וה' בלומא-שושנה (2.0987) ירושלמי. לא נודעו פרטים מתולדותיו. עלה ארצה עם הוריו. התחתן עם ה' מאשה, מיוצאי פולין, ויו"ח: שלמה, רחל אוריה, נורית.

כ

*

השמות כהן הרשומים להלן, מרביתם מתייחסים למשפחה אחת. ההגיה של השם נשמעה כאילו אין האות הא מנוקדת בצירה (ראה את הכתיב הלועזי של השם).

*

כהן אברהם חיים 2.0992 Kohn Avraham Chajim

ר' אברהם חיים, בן ר' משה (2.0998) וה' חיה פערל (2.0994) כהן. לא נודעו פרטים מתולדותיו. כשהתחתן, עבר מטעטש לגור בחוסט. נהרג בבירקנאו, עם רעייתו ה' פייגא, בסיון תש"ד.

יו"ח של ר' אברהם חיים ורעייתו ה' פייגא: יוסף, יעקב, שמות נוספים לא נודעו.

ה' יוסף, עלה ארצה לאחר מלחהעה"ש, אך לא נודע היכן התיישב בארץ.

ה' יעקב, נולד בצ'כוסלובקיה, עלה ארצה לאחר הקמת המדינה, אך לא נודע היכן התיישב בארץ.

*

כהן אריה לייבוש 2.0993 Kohn Arje Leibis'

ר' אריה לייבוש, בן ר' משה (2.0998) וה' חיה פערל (2.0994) כהן. לא נודעו פרטים מתולדותיו. ברפרנמ"ט עה"ס "ישמח משה" תרס"ח רשום: חב' קנין ספרים ע"י הב' ארי' לייביש קאהן; מרישום זה מסתבר שהיה פעיל בחברת קנין ספרים שהיתה אחת החברות הפעילות בקהילת טעטש. כשהתחתן עבר מטעטש לגור בסיגט. נלב"ע בחוהמ"ס תרע"ד וממ"נ כנראה בסיגט.

*

כהן חיה פערל 2.0994 Kohn Chaja Perl

ה' חיה פערל, אשת ר' משה כהן (2.0998). קצת פרטים מתולדותיה רשומים, אך עדיין לא ערוכים. נהרגה בבירקנאו בסיון תש"ד. יו"ח של ה' חיה פערל ור' משה: רשומים בסימן 2.0998.

*

כהן יהושע 2.0995 Kohn Jhos'ua

ר' יהושע, בן ר' משה (2.0998) וה' חיה פערל (2.0994) כהן. לא נודעו פרטים מתולדותיו. כשהתחתן עבר מטעטש לגור באויהעי (Sátoraljaujhely), נספה בעת החורבן, אך לא נודע מתי והיכן נספה.

שמות רעייתו ויו"ח של ר' יהושע ומה עלה בגורלם בעת החורבן - לא נודעו. לפי השמועה - שרד אחד מבניו והגיע כפליט ממחנות הרכוז לשבדיה והשתקע שם; במשך הזמן נתקבל לעבוד בשירות משרד החוץ השבדי, אך אין לו קשר עם קרובי משפחתו הנמצאים בארץ.

*

כהן יוסף שמואל 2.0996 Kohn Josef S'muel

ר' יוסף שמואל, בן ר' משה (2.0998) וה' חיה פערל (2.0994) כהן. לא נודעו פרטים מתולדותיו. כשהתחתן עבר מטעטש לגור בעפעריעס (Presov) שבמזרח סלובקיה. נספה בעת החורבן, אך לא נודע מתי והיכן נספה.

שמות רעייתו ויו"ח של ר' יוסף שמואל ומה עלה בגורלם בעת החורבן - לא נודעו.

*

כהן ייטא 2.0997 Kohn Jite

ה' ייטא הגיעה לטעטש מנערעסניצא, כשהתחתנה עם ר' פנחס מנחם כהן (2.1003). לא נודעו פרטים מתולדותיה. נהרגה בבירקנאו בסיון תש"ד, עם ילדיהם: משה (2.1000), שלמה (2.1004).

בטעטש היתה קרובת משפחה של ה' ייטא, שמה לא נודע, היא היתה אשת ר' מנחם פיינטוך (2.1552).

*

כהן משה 2.0998 Kohn Mos'e

ר' משה, בן ר' נפתלי יעקב הכהן מהעיר נאנאש (Hajdunánás) בהונגריה - מצאצאי הר"ר יוזפף מנאנאש ומצאצאי הר"ר ישראל יהודה, אחיו של הר"ר משה טייטלבוים בעמחה"ס "ישמח משה". ר' משה הגיע לטעטש בסוף המאה ה-19 לספה"כ. קצת פרטים מתולדותיו רשומים, אך עדיין לא ערוכים. נלב"ע ברח"ת תמוז תר"ץ וממ"נ בטעטש (תמונה מהמצבה על קברו נתקבלה במערכת ותפורסם בקובץ התמונות).

יו"ח של ר' משה ורעייתו ה' חיה פערל (2.0994): נפתלי יעקב (2.1001), אריה לייבוש (2.0993), אברהם חיים (2.0992), יוסף

שמואל (2.0996), יהושע (2.0995), אסתר (2.1091), יאכט (2.2057), טאובע (2.1336), ליבא רחל (2.1461), עקיבא (2.1002), פנחס מנחם (2.1003).

*

כהן משה 2.0999 Kohen (Kohn) Mos'e

ה' משה, בן מורי ר' עקיבא (2.1002) וה' יפה (2.1006) כהן. לא נודעו פרטים מתולדותיו. עלה ארצה לאחר מלחהעה"ש. התחתן עם ה' זהבה, לבית דאם, ויו"ח: ינאי עקיבא, ניצן, עדי, אורי.

*

כהן משה 2.1000 Kohn Mos'e

ה' משה, בן ר' פנחס מנחם (2.1003) וה' ייטא (2.0997) כהן. קצת פרטים מתולדותיו רשומים, אך עדיין לא ערוכים. נהרג בבירקנאו בסיון תש"ד כ-3 חדשים לפני שהגיע לגיל בר מצוה.

*

כהן נפתלי יעקב 2.1001 Kohn Naftali Jakov

הר"ר נפתלי יעקב, בן ר' משה (2.0998) וה' חיה פערל (2.0994) כהן. נולד ביום י"ג בתשרי תרמ"ה בנאנאש שבהונגריה והגיע לטעטש עם הוריו. לא נודעו פרטים מתולדותיו מלבד אלה הרשומים כאן: הר"ר נפתלי יעקב התחתן עם מרת שרה טאובע, בת ר' חיים דב בער ורצברגר מבורשא (ר' חיים דב בער היה אחיו של ר' דוד יצחק (2.0834) השו"ב מטעטש). הר"ר נפתלי יעקב כיהן כרב בקהילת קירליבאבא שבבוקובינא ואחרי מלחהעה"ש עבר לגור במיהאיפאלווא (Érmihályfalva) **שבטרנסילבניה וגם שם כיהן כדומ"צ ובתפקיד זה פעל רבות למען התרת עגונות מתקופת החורבן. הר"ר נפתלי יעקב עלה ארצה בחורף תש"ח והתיישב בחיפה, שם חיבר ספר תולדות גדולי ישראל לאחר חתימת התלמוד - "אוצר הגדולים - אלופי יעקב" (5 כרכים). נלב"ע בשנת תשל"ב וממ"נ כנראה בבני ברק.**

יו"ח של הר"ר נפתלי יעקב ורעייתו מרת שרה טאובע: עקיבא, שלמה, ישראל יהודה, אריה לייבוש, רחל, חוה טילה.

ר' עקיבא, נולד בשנת תר"ע ברומניה, עלה ארצה בשנת תרצ"ה. התחתן עם ה' שרה לבית רוט, ויו"ח: בתיה, מרים, משה. ר' עקיבא נלב"ע ביום כ"ה שבט תשמ"ט וממ"נ לא נודע.

ר' שלמה, נולד ברומניה. עלה ארצה בשנת תש"ט. התחתן עם ה' רייזא רות (אשר הנה ג"כ ממשפחה של יוצאי טעטש, אך לא נודעו פרטים על כך) ויו"ח: משולם, שרה טובה. ה' רייזא רות עלתה ארצה בשנת תש"י.

ר' ישראל יהודה, נולד ברומניה, עלה ארצה בשנת תש"ח. התחתן עם ה' חנה חוה, ויו"ח - שרה טאובע.

ר' אריה לייבוש, נולד ברומניה, עלה ארצה עם הוריו. התחתן עם ה' יפה-שיינדיל, ויו"ח: שרה טאובע, בתיה, פערל פאני.

ה' רחל, התחתנה עם ר' יחזקאל ורצברגר, ויו"ח - חיה אסתר; גרים בארה"ב.

ה' חוה טילה, התחתנה עם ר' שלמה וינר, ויו"ח - חיה רייזל.

*

כהן עקיבא 2.1002 Kohn Akiva

מורי, הר"ר עקיבא, בן ר' משה (2.0998) וה' חיה פערל (2.0994) כהן. נולד בחג השבועות תרנ"ח. פרטים מתולדותיו רשומים, אך עדיין לא ערוכים. למד בישיבות וקיבל הסמכה כרב. בערך בשנת תרפ"ז התחתן עם ה' יפה אדלר מסיגט (2.1006) ועברו לגור בקאשאו. לאחר סיפוח קרפטורוס להונגריה באו לגור בטעטש ונשארו שם כ-3 שנים; באותה תקופה היה ר' עקיבא מורה ליהדות בביה"ס הממלכתי ההונגרי בטעטש. בשנת תש"ג עברו לבודפשט וכאשר השתלטו הנאצים על הונגריה גורש למחנות רכוז בגרמניה והגיע לדכאו, שם שוחרר (השם שלו מופיע ברשימת שארית הפליטה בדאכאו), אך כעבור זמן מה לאחר השחרור, בערב חג השבועות תש"ה, גווע מאפיסת כוחות והובא למנ"ע בבית קברות הנמצא לא רחוק מהמחנה בדאכאו (צלום מהמצבה שהוצבה על קברו נתקבלה במערכת ותפורסם בקובץ התצלומים).

יו"ח של ר' עקיבא וה' יפה: שולמית (2.1759), משה (2.0999).

*

כהן פנחס מנחם מענדיל 2.1003 Kohn Pinchas Mnachem Mendil

ר' פנחס מנחם מענדיל, בן ר' משה (2.0998) והי' חיה פערל (2.0994) כהן. פרטים מתולדותיו רשומים וערוכים ויופיעו בקובץ הזכרונות והעדויות. בקיץ תש"ג גוייס למחנות עבודה ונשלח למערב הונגריה ע"י סאנטקיראיסאבאדיא (Szentkirályszabadja) שם עבד בבניין שדה תעופה לצבא הונגריה. בחודש אלול תש"ג בהיותו בעבודה התמוטט ונפח את נשמתו; הובא למנ"ע בטעטש.

יו"ח של ר' פנחס מנחם ורעייתו הי' ייטא (2.0997): משה (2.1000), שלמה (2.1004).

*

כהן שלמה 2.1004 Kohn S'lomo

ה' שלמה, בן ר' פנחס מנחם (2.1003) והי' ייטא (2.0997) כהן. נהרג בבירקנאו בסיון תש"ד והוא אז כבן 11 שנה.

*

כהן שמואל שמעלקא 2.1005 Kohn S'muel S'melke

ה' שמואל שמעלקא כהן הגיע לטעטש מסעליש סמוך למלחהעה"ש כשהתחתן עם ה' יוכבד לזרוביץ' (2.1007). לא נודעו פרטים מתולדותיו. היה בין המגוייסים למחנות עבודה ונשלח ל"בור" שביוגוסלביה. בעת העברתו מיוגוסלביה, נרצח בצ'רבנקא בסתיו תש"ה.

*

כהן (אדלר) יפה 2.1006 Kohn (Adler) Jafa

ה' יפה, בת ר' פנחס והי' רבקה אדלר מסיגט. נולדה ביום כ"ו סיון תרס"א. לטעטש הגיעה כאשר התחתנה עם ר' עקיבא כהן (2.1002). קצת פרטים מתולדותיה רשומים, אך עדיין לא ערוכים. בעת החורבן הסתתרה בבודפשט. היתה באניית המעפילים "רפיח" ונעצרה בקפריסין, משם עלתה ארצה בשנת תש"ז. נלב"ע ביום כ"ז סיון תשמ"ט וממ"נ בבאר שבע.

יו"ח של ה' יפה ור' עקיבא: רשומים בסימן 2.1002.

בטעטש היה דוד של ה' יפה והוא - ר' דוד אדלר (2.0013).

*

כהן (איינהורן, לזרוביץ') יוכבד (הלנה - אילונקא) 2.1007

Kohen (Einhorn, Lazarovic') Joceved (Helena-Ilonka)

ה' יוכבד (בין יוצאי טעטש מוכרת יותר בשמה הלועזי - אילונקא), בת ר' שלום (2.1133) והי' שרה (2.1137) לזרוביץ'. לא נודעו פרטים מתולדותיה. סמוך למלחהעה"ש התחתנה עם ה' שמואל שמעלקא כהן מסעליש (2.1005). היתה במחנות רכוז בגרמניה, השם שלה מופיע ברשימת שארית הפליטה בהאפקרוג (Hafkrug). לאחר מלחהעה"ש כשנודע לה כי בעלה הראשון, ה' שמואל שמעלקא כהן, נספה בעת החורבן - התחתנה ה' אילונקא שנית עם ה' איינהורן (שמו הפרטי לא נודע), אך נשואים אלה באו כנראה מהר לסיומם. ה' אילונקא עלתה ארצה בשנת תש"ט.

*

כהן (פרקש) בתיה 2.1008 Kohen (Farkas) Batja

ה' בתיה, בת ר' אלעזר (2.1659) והי' שרה גולדא (2.1677) פרקש. לא נודעו פרטים מתולדותיה וגם לא מקורותיה בעת החורבן. לאחר מלחהעה"ש התחתנה עם ה' אשר כהן, מיוצאי יוגוסלביה, ובשנת תש"ז עלו ארצה.

יו"ח של ה' בתיה והי' אשר: רחל, אברהם.

ה' רחל, נולדה בארי", התחתנה עם ה' אמנון שטיינברג, ויו"ח: רביד, שני;

ה' אברהם, נולד בארי", התחתן עם ה' פנינה, ויו"ח: נופר, לילך.

ה' אשר כהן נלב"ע בשנת תשמ"ב וממ"נ לא נודע.

*

בטעטש היו כמה משפחות בשם כהנא ולא היו קשרים משפחתיים ביניהן. ע"כ כדי לדעת את השייכות של כל שם יש להשתמש בסימני הקשר. ההגיה של השם בפי בני המשפחה בטעטש נשמעה כאילו האות נון אינה מנוקדת; ראה גם את הכתיב הלועזי של השם.

*

כהנא אברהם ברוך 2.1009 Kahan Avraham Baruch

ר' אברהם ברוך, בן ר' שמשון יהודה (2.1038) והי' לאה (2.1044) כהנא. לא נודעו פרטים מתולדותיו וגם לא מקורותיו בעת החורבן. לאחר מלחהעה"ש היגר לאנגליה, גר בלונדון. התחתן עם ה' צירל, מיוצאי אוסטריה, ויו"ח: שמשון יהודה, אשר זעליג, מרדכי חנא, לאה, מרים, טאובע; לר' אברהם ברוך ורעייתו ה' צירל היה עוד בן ושמו ירוחם שנלב"ע בחג השבועות תש"ל.

כאן המקום לציין את הסיוע הנדיב שהגיש לי ר' אברהם ברוך כדי שאוכל להכין קובץ זה.

כהנא אלי (אליהו?) 2.1010 Kahan Eli

ה' אלי, בן ר' יהודה אריה לייב (2.1016) וה' גיטל (2.2194) כהנא. לא נודעו פרטים מתולדותיו. נהרג בבירקנאו בסיון תש"ד.

*

כהנא אלימלך ???? ברפרנמ"ט עה"ס "זכרון שמואל" תרפ"ה רשום: ר' אלימלך כהנא. לא נודעו פרטים נוספים עליו ועל משפחתו בטעטש.

*

כהנא בנימין 2.1011 Kahan Binjamin (Jumi)

ה' בנימין, בן ר' דוד (2.1013) וה' שיינדיל (2.1043) כהנא. לא נודעו פרטים מתולדותיו. בתמוז תש"א גורש מטעטש לגליציה וכעבור זמן קצר נהרג בסביבת קמינייץ-פודולסק ע"י כנופיות הרצח הנאציות שפעלו שם.

*

כהנא דבורה 2.1012 Kahan Dvora

ה' דבורה, אשת ר' נחמן כהנא (2.1030). לא נודעו פרטים מתולדותיה. נהרגה בבירקנאו בשנת תש"ד עם בנותיהם: יהודית (2.1017), רחל (2.1035).

*

כהנא דוד 2.1013 Kahan Dawid

ר' דוד כהנא הגיע לטעטש מטרעבושאן כשהתחתן עם ה' שיינדיל רוזנפלד (2.1043) סמוך למלחהעה"ר. לא נודעו פרטים מתולדותיו. בתמוז תש"א גורש לגליציה וכעבור זמן קצר נרצח בסביבת קמינייץ-פודולסק ע"י כנופיות הרצח הנאציות שפעלו שם.

יו"ח של ר' דוד וה' שיינדיל: נפתלי (2.1031), בנימין (2.1011), עטא (2.1033).

*

כהנא זיינוויל 2.1014 Kahan Zeinwil

ר' זיינוויל (שמואל זיינוויל?) כהנא, היה קרוב משפחה של מוהר"ר יוסף מרדכי כהנא (2.1019), אך לא נודעו פרטים על קרבה זו. בטעטש היה ר' זיינוויל מוכר יותר עפ"י מקצועו "זיינוויל דער גלעזער" כלומר "זיינוויל הזגג". לא נודע מתי ומאין הגיע לטעטש ולא נודעו פרטים מתולדותיו. נלב"ע בערך בשנת תרצ"ז וממ"נ בטעטש.

שם אשתו הראשונה של ר' זיינוויל, פרטים מתולדותיה ומתי נלב"ע - לא נודעו.

כ"כ לא נודעו שמות יו"ח ופרטים מתולדותיהם. בארץ נמצאת נכדה או נינה של ר' זיינוויל והיא - ה' חנה בלומא מיכלין, אשר עלתה ארצה מבריה"מ לפני שנים מספר, עם בעלה ה' יואל ועם יו"ח: ברכה, יעקב.

גם שם אשתו השניה של ר' זיינוויל ופרטים מתולדותיה לא נודעו, אבל נודע שהיא באה לטעטש מבעדעוולא לאחר שהתאלמנה מבעלה הראשון ששמו היה כץ. נהרגה בבירקנאו בסיון תש"ד.

יחד עם אשתו השניה של ר' זיינוויל הגיעו לטעטש שתי בנותיה מבעלה הראשון והן גדלו בביתו של ר' זיינוויל כבנותיו, ואלה שמותיהן: מרים (2.0123), שרה (2.1650).

*

כהנא חיים 2.1015 Kahan Chajim

ה' חיים, בן ר' יצחק (2.1022) וה' אלטא שרה (2.1041) כהנא. לא נודעו פרטים מתולדותיו, מלבד זה שהיה בין תלמידי החכמים הבולטים בדורו בטעטש. סמוך למלחהעה"ש חלה ונלב"ע; ממ"נ כנראה בטעטש.

*

כהנא יהודה אריה לייב 2.1016 Kahan Jhuda Arje Leib

ר' יהודה אריה לייב, בן ר' יצחק (2.1022) וה' אלטא שרה (2.1041) כהנא. קצת פרטים מתולדותיו רשומים וערוכים ויפורסמו בקובץ הזכרונות והעדויות. בקיץ תרצ"ג התחתן עם ה' גיטל שיוביץ' (2.2194). בסיון תש"ד גורש לבירקנאו ומשם הועבר לאחד המחנות המסונפים לאושוויץ; בסלקציה שהיתה בימים הנוראים תש"ה הוחזר לגיא ההריגה בבירקנאו.

יו"ח של ר' יהודה אריה לייב ורעייתו ה' גיטל: יענטא (2.1020), מנחם מענדיל (2.1026), אלי (2.1010).

*

כהנא יהודית 2.1017 Kahan Jhudit

ה' יהודית, בת ר' נחמן (2.1030) וה' דבורה (2.1012) כהנא. נהרגה בבירקנאו בשנת תש"ד.

*

כהנא יוסף 2.1018 Kahan Josef

ה' יוסף, בן ר' שמשון יהודה (2.1038) וה' לאה (2.1044) כהנא. לא נודעו פרטים מתולדותיו וגם לא מקורותיו בעת החורבן.
היה בין הפליטים הראשונים שעלו ארצה אחרי מלחהעה"ש, בסתיו תש"ו. התחתן עם ה' לאה, לבית חיימוביץ' מכפר סבא, ויו"ח: נוגה, שמשון.
ה' נוגה, נולדה בארי"י, התחתנה עם ה' יואל יעקב קופפרברג, ויו"ח: לירז דב, רותם, רננה;
ה' שמשון, נולד בארי"י, התחתן עם ה' נאוה בת שבע לבית מאור, ויו"ח: יוסף, שרון.
ה' יוסף נלב"ע ביום כ"ו מרחשון תשכ"א וממ"נ לא נודע.

*

כהנא יוסף מרדכי 2.1019

מוהר"ר יוסף מרדכי, בן הר"ר יחיאל צבי כהנא - נין ונכד של הר"ר יהודה הכהן הלר, בעמחה"ס "קונטרס הספקות" - היה הדומ"צ הראשון של קהילת טעטש. לא נודע באיזה שנים בדיוק כיהן כדומ"צ בטעטש, אבל שמו רשום ברפרנמ"ט עה"ס "כסא רחמים" תרכ"ח. לא נודעו פרטים מתולדותיו ולא נודע מתי עבר מטעטש לסיגט, שם חיבר את ספרו "דברי צדיקים" (הודפס בשנים תרל"ד - תרל"ו). נלב"ע ביום י"ב בסיון תרנ"ו וממ"נ בסיגט.

שמות רעייתו ויו"ח של מוהר"ר יוסף מרדכי, ופרטים מתולדותיהם - לא נודעו.

*

כהנא יענטא 2.1020 Kahan Jenti

ה' יענטא, בת ר' יהודה אריה לייב (2.1016) וה' גיטל (2.2194) כהנא. נהרגה בבירקנאו בסיון תש"ד.

*

כהנא יענטא 2.1021 Kahan Jente

ה' יענטא, בת ר' נפתלי הירץ (2.1032) וה' שיינדיל (2.1042) כהנא. לא נודעו פרטים מתולדותיה. נספתה בעת החורבן, אך לא נודע מתי והיכן נספתה.

*

כהנא יצחק 2.1022 Kahan Jizchak

ר' יצחק, בן ר' ישראל מנחם מענדיל כהנא (2.1023). נולד בדראגמירעשט והגיע לטעטש עם הוריו. קצת פרטים מתולדותיו רשומים, אך עדיין לא ערוכים. נלב"ע ביום י"ב תשרי תש"ג וממ"נ בטעטש.
יו"ח של ר' יצחק ורעייתו ה' אלטא שרה (2.1041): שלמה (2.1036), שמואל (2.1037), נחמן (2.1030), חיים (2.1015), יהודה אריה לייב (2.1016), מאיר (2.1024), פייגא (2.0758), מחלה (2.1025), רחל (2.1641), בלומא (2.1824), חנה (2.0589), רעכל (2.1419), מינדל (2.1437).

*

כהנא ישראל מנחם מענדיל 2.1023 Kahan Jisrael Mnachem Mendil

ר' ישראל מנחם מענדיל כהנא הגיע לטעטש מדראגמירעשט בסוף המאה ה-19 לספה"כ. לא נודעו פרטים מתולדותיו, מלבד זה שבספר "אגם מים" ישנם פרטים בקשר ליחוסו. נלב"ע זמן קצר לאחר מלחהעה"ר, אך לא נודע היכן ממ"נ.
שם רעייתו של ר' ישראל מנחם מענדיל ופרטים מתולדותיה - לא נודעו, אבל נודע כי היא היתה בתו של ר' שלמה השו"ב מספינקא וכנראה היתה אחותו של ר' נפתלי הירץ שטיינמץ (1.0019). לא נודע מתי נלב"ע והיכן ממ"נ.
יו"ח של ר' ישראל מנחם מענדיל ורעייתו: יצחק (2.1022), שמות נוספים לא נודעו.

*

כהנא מאיר 2.1024 Kahan Meir

ה' מאיר, בן ר' יצחק (2.1022) וה' אלטא שרה (2.1041) כהנא. לא נודעו פרטים מתולדותיו. מגיל צעיר למד בישיבות מחוץ

לטעטש, וביניהן בישיבת "בית הלל" בדונאסערדאהעי (Dunaszerdahely). היה תלמיד חכם מבריק אשר גדולי התורה בטעטש השתעשעו אתו בדברי תורה. היה בין המגוייסים הראשונים למחנות עבודה ובהם נספה בשנת תש"ג.

*

כהנא מחלה 2.1025 Kahan Machla

ה' מחלה, בת ר' יצחק (2.1022) וה' אלטא שרה (2.1041) כהנא. לא נודעו פרטים מתולדותיה. התחתנה בערך בשנת תרצ"ט ועברה מטעטש לגור בבודפשט. בעת שלטון הנאצים בהונגריה הסתתרה בבודפשט. נלב"ע לאחר מלחהעה"ש והובאה למנ"ע באר"י (לא נודע היכן ממ"נ באר"י).
שם בעלה, פרטים מתולדותיו ומה עלה בגורלו בעת החורבן - לא נודעו.

*

כהנא מכס ??? Kahan Max בשבועון "יידישע צייטונג" שהופיע במונקץ' פורסמה מודעה בשנת תרצ"ב (בכמה גליונות), בגרמנית, על מכירת אבקת גילוח כשר לפסח ע"י סוחר במוצרים כימיקליים מטעטש
.MAX KAHAN, Farbenwaren und Chemikalen, Ťačovo
לא נודעו פרטים נוספים עליו ועל משפחתו בטעטש, וממתי ועד מתי היו גרים בטעטש.

*

כהנא מנחם מענדיל 2.1026 Kahan Mnachem Mendil

ה' מנחם מענדיל, בן ר' יהודה אריה לייב (2.1016) וה' גיטל (2.2194) כהנא. נהרג בבירקנאו בסיון תש"ד.

*

כהנא מרדכי חנא 2.1027 Kahan Mordchaj Chune

ה' מרדכי חנא, בן ר' שמשון יהודה (2.1038) וה' לאה (2.1044) כהנא. נהרג בבירקנאו בסיון תש"ד.

*

כהנא משה 2.1028 Kahan Mos'e

ה' משה, בן ר' שמשון יהודה (2.1038) וה' לאה (2.1044) כהנא. לא נודעו פרטים מתולדותיו. בסיון תש"ד גורש לבירקנאו, משם הועבר למחנה הראשי באושוויץ. בסוף חודש תשרי תש"ה הוחזר לגיא ההריגה בבירקנאו, יחד עם אביו, בגלל סירובם לצאת לעבודה ביום הכיפורים באותה שנה.

*

כהנא משה ??? Kahan Mojzis ממשלת סלובקיה הנאצית חוקקה חוק ב-1941 לרישום כל היהודים הנמצאים בשטח סלובקיה (כנראה כשלב ראשון לגירושם). ברשימת היהודים בברדיוב (Bardiov) שבמזרח סלובקיה מופיעים פרטים כלהלן (בתרגום מסלובקית):- השם והמשפחה - משה כהנא (Mojzis Kahan); תאריך לידה - 28.9.1893; מקום לידה - טעטש (Tiačevo); מקום המגורים - ברדיוב (Bardiov). לא נודעו פרטים נוספים עליו ועל משפחתו בטעטש, לא נודע מתי עבר מטעטש לגור בברדיוב ולא נודע מה עלה בגורלו ובגורלם של בני משפחתו בברדיוב לאחר אותו רישום.

*

כהנא משה צבי 2.1029 Kahan Mos'e Cvi

ר' משה צבי, בן ר' נפתלי הירץ (2.1032) וה' שיינדיל (2.1042) כהנא. הגיע לטעטש מוולחוביץ עם הוריו. לא נודעו פרטים מתולדותיו. בערך בשנת תרפ"ז היגר לבלגיה. לא נודע מה עלה בגורלו בעת החורבן.
שמות רעייתו ויו"ח של ר' משה צבי ופרטים מתולדותיהם - לא נודעו.

*

כהנא נחמן 2.1030 Kahan Nachman

ר' נחמן, בן ר' יצחק (2.1022) וה' אלטא שרה (2.1041) כהנא. פרטים מתולדותיו - ובהם על פעולותיו להצלת יהודים בעת החורבן - רשומים, אך עדיין לא ערוכים. כשהתחתן עם ה' דבורה (2.1012) עבר מטעטש לגור בבושטינא. בשנת תש"ד גורש לבירקנאו ולאחר ששהה שם זמן מה, התחלף ר' נחמן עם "מוזלמן" בעת סלקציה ונשלח במקומו לגיא ההריגה.
יו"ח של ר' נחמן ורעייתו ה' דבורה: יהודית (2.1017), רחל (2.1035).

*

כהנא נפתלי 2.1031 Kahan Naftali (Nándor)

ה' נפתלי, בן ר' דוד (2.1013) וה' שיינדיל (2.1043) כהנא. נולד בטעטש ביום ד' אב תרע"ה. לא נודעו פרטים מתולדותיו. היה בין המגוייסים הראשונים למחנות עבודה שנשלחו לאוקראינא (פלוגת עבודה מגדוד 4 - IV/KMSZ); ב"הודעות מהונגריה" כתוב כי נעלם בינואר 1943 אי שם בחזית המזרחית של הונגריה. לא נודע מה עלה בגורלו לאחר שנעלם.

*

כהנא נפתלי הירץ (הערצל) 2.1032 Kahan Naftali Hirc (Hercil)

ר׳ נפתלי הירץ, בן ר׳ אברהם ברוך והי אלטא שרה כהנא מוולחוביץ. הגיע לטעטש בערך בשנת תרפ״א. לא נודעו פרטים מתולדותיו. נהרג בבירקנאו בסיון תש״ד.

יו״ח של ר׳ נפתלי הירץ ורעייתו הי שיינדיל (2.1042): שמשון יהודה (2.1038), משה צבי (2.1029), יענטא (2.1021), שרה (2.1039).

*

כהנא עטא 2.1033 Kahan Eta

הי עטא, בת ר׳ דוד (2.1013) והי שיינדיל (2.1043) כהנא. לא נודעו פרטים מתולדותיה. בתמוז תש״א גורשה מטעטש לגליציה וכעבור זמן מה נרצחה בסביבת קמינייץ-פודולסק ע״י כנופיות הרוצחים הנאציות שפעלו שם.

*

סימן 2.1034 מבוטל.

*

כהנא רחל 2.1035 Kahan Rachel

הי רחל, בת ר׳ נחמן (2.1030) והי דבורה (2.1012) כהנא. לא נודעו פרטים מתולדותיה. נהרגה בבירקנאו בסיון תש״ד.

*

כהנא שלמה 2.1036 Kahan S'lomo

הר״ר שלמה, בן ר׳ יצחק (2.1022) והי אלטא שרה (2.1041) כהנא. נולד בשנת תרנ״ט. לא נודעו פרטים מתולדותיו. למד בישיבות מחוץ לטעטש וקבל הסמכה כרב בגיל צעיר. עבר לגור בבודפשט, שם כיהן כרב של בי״כ. בראשית שנת תשל״ב עלה ארצה והתיישב בבני ברק, שם היה עד שנלב״ע ביום כ״ג מרחשון תשמ״ג.

עם הר״ר שלמה עלתה ארצה גם רעייתו הי ליבא, מיוצאי פולין, אך לא נודעו פרטים מתולדותיה.

*

כהנא שמואל 2.1037 Kahan S'muel

ר׳ שמואל, בן ר׳ יצחק (2.1022) והי אלטא שרה (2.1041) כהנא. לא נודעו פרטים מתולדותיו. כבר בגיל צעיר נסע מטעטש ללמוד בישיבות. סמוך למלחהעה״ש בא לגור בבודפשט ונשאר שם עד עלייתו ארצה בשנת תשל״ג.

*

כהנא שמשון יהודה 2.1038 Kahan S'ims'on Jhuda

ר׳ שמשון יהודה, בן ר׳ נפתלי הירץ (2.1032) והי שיינדיל (2.1042) כהנא. לא נודעו פרטים מתולדותיו. הגיע לטעטש מוולחוביץ לאחר מלחהעה״ר כשהתחתן עם הי לאה רוטנר (2.1044). היה פעיל בקלויז של חסידי ויזיניץ בטעטש. בסיון תש״ד גורש לבירקנאו, משם הועבר למחנה הראשי באושוויץ. עקב סירובו לצאת לעבודה בימים הנוראים תש״ה נשלח לגיא ההריגה בבירקנאו בשמיני עצרת תש״ה.

יו״ח של ר׳ שמשון יהודה ורעייתו הי לאה: אברהם ברוך (2.1009), משה (2.1028), רבקה (2.2202), יוסף (2.1018), מרדכי חנא (2.1027), שרה (2.1040).

*

כהנא שרה 2.1039 Kahan Sara

הי שרה, בת ר׳ נפתלי הירץ (2.1032) והי שיינדיל (2.1042) כהנא. לא נודעו פרטים מתולדותיה. בסיון תש״ד גורשה לבירקנאו ומשם הועברה למחנות רכוז בגרמניה, השם שלה מופיע ברשימת שארית הפליטה בזאלצווידל. לאחר מלחהעה״ש היגרה לארה״ב, אך כתבתה שם לא נודעה.

*

כהנא שרה 2.1040 Kahan Sara

הי שרה, בת ר׳ שמשון יהודה (2.1038) והי לאה (2.1044) כהנא. לא נודעו פרטים מתולדותיה. נהרגה בבירקנאו בסיון תש״ד.

*

כהנא (אפל) אלטא שרה 2.1041 Kahan (Apel) Alte Sara

הי אלטא שרה, בת ר׳ מנחם מענדיל אפל - אשת ר׳ יצחק כהנא (2.1022). לא נודעו פרטים מתולדותיה. נהרגה בבירקנאו בסיון תש״ד. יו״ח של הי אלטא שרה ור׳ יצחק: רשומים בסימן 2.1022.

*

כהנא (פוכס) שיינדיל 2.1042 Kahan (Fuchs) S'eindil

הי שיינדיל, בת ר׳ מרדכי חנא פוכס מוולחוביץ - חסיד ויזיניץ ידוע - אשת ר׳ נפתלי הירץ כהנא (2.1032). לא נודעו פרטים מתולדותיה. נהרגה בבירקנאו בסיון תש״ד. יו״ח של הי שיינדיל ור׳ נפתלי הירץ: רשומים בסימן 2.1032.

כהנא (רוזנפלד) שיינדיל 2.1043 Kahan (Rozenfeld) S'eindil

ה' שיינדיל, בת ר' אריה לייבוש (2.1840) וה' מינדיע רבקה (2.1867) רוזנפלד, אשת ר' דוד כהנא (2.1013). בטעטש היתה מוכרת יותר בצירוף שם אביה לשמה - "שיינדיל לייבוש'ס", כלומר "שיינדיל של לייבוש". לא נודעו פרטים מתולדותיה. בתמוז תש"א גורשה לגליציה וכעבור זמן מה נרצחה בסביבת קמינייך-פודולסק ע"י כנופיות הרצח הנאציות שפעלו שם. יו"ח של ה' שיינדיל ור' דוד: רשומים בסימן 2.1013.

*

כהנא (רוטנר) לאה 2.1044 Kahan (Rutner) Lea

ה' לאה, בת ר' אשר זעליג (2.1911) וה' טאובע (2.1944) רוטנר, אשת ר' שמשון יהודה כהנא (2.1038). לא נודעו פרטים מתולדותיה. נהרגה בבירקנאו בסיון תש"ד. יו"ח של ה' לאה ור' שמשון יהודה: רשומים בסימן 2.1038..

*

בטעטש היו כמה משפחות בשם כ"ץ ולא היו קשרי משפחה ביניהן. ע"כ כדי לדעת את השייכות של כל שם יש להשתמש בסימני הקשר.

*

כ"ץ אברהם ברוך 2.1045 Katz Avraham Baruch (Bumi)

ר' אברהם ברוך, בן ר' פנחס (2.1880) וה' חיינה (2.1872) רוזנרוך. נולד ביום יוד באלול תר"ע. לא נודעו פרטים מתולדותיו. כשהתחתן עבר מטעטש לגור במקום אחר. לא נודעו פרטים מקורותיו של ר' אברהם ברוך בעת החורבן.
שם אשתו הראשונה ושמות יו"ח לא נודעו - הם נספו בעת החורבן, אך לא נודע מתי והיכן נספו.
לאחר מלחהעה"ש התחתן ר' אברהם ברוך שנית עם ה' שרה מהונגריה ובשנת תש"ט עלו ארצה.
יו"ח של ר' אברהם ברוך וה' שרה: שמואל.
ה' שמואל, נולד באר"י, התחתן עם ה' אהובה, ויו"ח: מירב, פנחס, אליסף.
ר' אברהם ברוך נלב"ע ביום כ"ח בכסלו תשמ"ט וממ"נ בגדרה.

*

כ"ץ אברהם 2.1046 Katz Avraham

ה' אברהם, בן ר' שלום (2.1084) וה' אסתר (2.1091) כ"ץ. לא נודעו פרטים מתולדותיו. בסיון תש"ד גורש לבירקנאו, שם נשאר חדשים מספר עם אלפי נערים שעשו בהם ניסויים רפואיים; לפי השמועה - ה' אברהם היה ביניהם והוא מת כתוצאה מהניסויים האלה, בן 16 שנה היה במותו.

*

כ"ץ אברהם צבי 2.1047 Katz Avraham Cvi (Hers'i)

ה' אברהם צבי, בן ר' יהודה אריה לייב (2.1063) וה' אלטא פריידא (2.1049) כ"ץ. נולד ביום ג בסיון תר"ע. לא נודעו פרטים נוספים מתולדותיו. היה בין המגוייסים למחנות עבודה ב"הונדעות מהונגריה" ישנם פרטים עליו כלהלן:- נולד ב-10.6.1910 בטעטש; שם האם - יונגר פרידא (Junger Frida); יחידה צבאית - פלוגת עבודה TMSZ 108/46; נעלם ב-2.11.44 באו'לו (Üllö). לא נודעו פרטים על קורותיו לאחר שנעלם ועד שחזר לטעטש.
התחתן עם ד"ר מאניא פיקובסקי (ראה בשער 3) ויו"ח: אריה-ליאוניד (ראה בשער 3).
ה' אברהם צבי נשאר בטעטש עד שנלב"ע ביום כ"ו טבת תשל"ד וממ"נ שם (תצלום מהמצבה שהוצבה על קברו נתקבל במערכת ויפורסם בקובץ התצלומים).

*

כ"ץ אהרן 2.1048 Katz Aharon

ר' אהרן, בן ר' שלום (2.1084) וה' אסתר (2.1091) כ"ץ. נולד בטעטש בשנת תרס"ו. לא נודעו פרטים מתולדותיו. כשהתחתן עבר מטעטש לגור במוז'לי (Nagymuzsaly) שבמחוז ברג (Bereg). היה בין המגוייסים למחנות עבודה שנשלחו לאוקראינא (פלוגת עבודה מגדוד 8 - VIII/KMSZ) וב"הונדעות מהונגריה" כתוב כי נעלם ב-12.1.43 בבולדירבקא (Boldirevka). לא נודע מה עלה בגורלו לאחר שנעלם.
שמות רעייתו ויו"ח לא נודעו וכ"כ לא נודע מה עלה בגורלם בעת החורבן.

*

כ"ץ איצו (יצחק?) ??? שם זה כפי שרשום בכותרת, בתוספת הערה: "ברח מטעטש לרומניה ב-1939" נתקבלו במערכת מאלמוני. לא נודעו פרטים נוספים עליו ועל משפחתו בטעטש.

*

כ"ץ אירן ??? Katz Irén שם זה כפי שרשום בכותרת בלועזית מופיע ברשימת שארית הפליטה במחנה האפקרוג (Hafkrug).

ע"י השם רשום שנת לידה - 1927, ומקום מוצא - טעטש. לא נודעו פרטים נוספים על הנ"ל ועל משפחתה בטעטש וכ"כ לא נודע לאן עברה מהאפקרוג.

*

כ"ץ (יונגר?) אלטא פרידא 2.1049 Katz (Junger?) Alte Freide

ה' אלטא פרידא, לבית יונגר(?), אשת ר' יהודה אריה לייב כ"ץ (2.1063). לא נודעו פרטים מתולדותיה וכ"כ לא נודע מתי נלב"ע והיכן ממ"נ. יו"ח של ה' אלטא פרידא ור' יהודה אריה לייב: רשומים בסימן 2.1063.

*

כ"ץ אלטר 2.1050 Katz Alter

ה' אלטר (שמו המקורי לא נודע), בן ר' בן ציון כ"ץ (2.1055). לא נודעו פרטים מתולדותיו ולא נודע מה עלה בגורלו בעת החורבן. היתה שמועה כי ראו אותו במאוטהאוזן בחורף תש"ה, אך לא נמצאו סימוכין לשמועה זו.

*

כ"ץ אלטר מנחם מענדיל 2.1051 Katz Alter Mnachem Mendil

ר' אלטר מנחם מענדיל, בן ר' יצחק הכהן כ"ץ (2.1069). הגיע לטעטש מוולחוביץ סמוך למלחהעה"ר כשהתחתן עם ה' צירל, לבית ניימן מרעמיט (2.1093). בטעטש היה מוכר יותר בכינוי "מענדיל דער כהן" כלומר "מנחם הכהן". לא נודעו פרטים מתולדותיו. נהרג בבירקנאו בסיון תש"ד.

יו"ח של ר' אלטר מנחם מענדיל וה' צירל: חיים אברהם (2.1062), רייזא (2.1531), עטיא (2.1760), אפרים פישל (2.1052), יענטא (2.1108), זלמן (2.1060), זאב (2.1058).

*

כ"ץ אסתר זיז שם זה וכתובת: רמת גן, נרשמו ברשימת משתתפים באחד הכנסים הראשונים של יוצאי טעטש בישראל. לא נודעו פרטים נוספים על הנ"ל ועל משפחתה בטעטש.

*

כ"ץ אפרים פישל 2.1052 Katz Efrajim Fis'l

ה' אפרים פישל, בן ר' אלטר מנחם מענדיל הכהן (2.1051) וה' צירל (2.1093) כ"ץ. לא נודעו פרטים מתולדותיו. לאחר שההונגרים השתלטו על קרפטורוס, נסע לבודפשט כדי ללמוד מקצוע. בעת שלטון הנאצים בהונגריה גוייס למחנות העבודה ומהם הועבר למאוטהאוזן ואח"כ לגינסקירכן. עלה ארצה בשנת תש"ח. התחתן עם ה' לאה, מיוצאי רומניה, ויו"ח: מנחם. ה' מנחם, נולד בארי"י, התחתן עם ה' ורד, ויו"ח: גלעד, גיא.

*

כ"ץ אריה לייב 2.1053 Katz Arje Leib (Leo)

ה' אריה לייב, בן ר' שמואל (2.1087) וה' יהודית (2.1094) כ"ץ. לא נודעו פרטים מתולדותיו. שנים מספר לפני מלחהעה"ש היגר לארה"ב. התחתן עם ה' גיזא. גרים בקליפורניה.

*

כ"ץ בן-ציון 2.1054 Katz Bencion

ר' בן ציון, בן ר' חיים אליעזר כ"ץ, גר בטעטש כבר לפני מלחהעה"ר, כי שמו מופיע ברפרנמ"ט עה"ס "עץ אבות" תרע"ב, אך לא נודע מתי בדיוק ומאין הגיע לטעטש. קצת פרטים מתולדותיו רשומים, אך עדיין לא ערוכים. נלב"ע ביום כ"ד בטבת תש"ג וממ"נ בטעטש; תמונה של החלק העליון מהמצבה שהוצבה על קברו נתקבלה במערכת ותפורסם בקובץ התמונות.

יו"ח של ר' בן ציון ורעייתו ה' שרה (2.1089): זלמן (2.1061), העניא (2.0520), ייטא (2.1224), בתיה (2.0060).

היתה איזו קרבה משפחתית בין ר' בן ציון כ"ץ ובין ר' זלמן ליבוביץ' (2.1222), אך לא נודעו פרטים על קרבה זו.

*

כ"ץ בן ציון 2.1055 Katz Bencion (Bertalan)

ר' בן ציון כ"ץ זה היה מוכר יותר בטעטש בשמו הלועזי כפי שרשום בכותרת בסוגריים. לא נודע מתי ומאין הגיע לטעטש ולא נודעו פרטים מתולדותיו, מלבד אלה הרשומים באלב"ז על שירותו בצבא אוסטרו-הונגריה במלחהעה"ר. נספה בעת החורבן, אך לא נודע מתי והיכן נספה.

שם רעייתו של ר' בן ציון כ"ץ, פרטים מתולדותיה ומה עלה בגורלה בעת החורבן - לא נודעו.

יו"ח של ר' בן ציון ורעייתו: מאנצי (2.1076), אלטר (2.1050).

*

כ"ץ גיזי 2.1056 Katz Gizi

ה' גיזי כ"ץ מקערעקהעדי' (Kerekhegy). לא נודעו פרטים מתולדותיה, מלבד אלה הרשומים בעדות שמסרה בבודפשט ב-1945; העדות תתורגם לעברית ותפורסם בקובץ הזכרונות והעדויות. להלן כמה פרטים מתוך העדות: נולדה בווארול

(Szinérváralja) ב-27.1.1917; מקום מגוריה לפני הגירוש - קערעקהעדיי Kerekhegy; היתה בגיטו טעטש ובמחנות - בירקנאו, ברסלאו, גרוסרוזן, מאוטהאוזן, ברגן-בלזן. על אמת ידה השמאלית יש מספר קעקע מאושוויץ - A-10006. ה' גיזי מסרה בעדותה כי בבירקנאו נלקחו ממנה ילדיה ונמסרו לאמה. שמות הילדים לא נודעו וגם שם אמה לא נודע; יש להניח קרוב לודאי כי הילדים יחד עם הסבתא נהרגו בבירקנאו בסיון תש"ד. לא נודע לאן עברה ה' גיזי מבודפשט.
שם בעלה, פרטים מתולדותיו ומה עלה בגורלו בעת החורבן - לא נודעו.

*

כ"ץ גיטא ??? ברשימת יוצאי צ'כוסלובקיה שפורסמה ב-1944 ע"י התאחדות יוצאי צ'כוסלובקיה בארץ-ישראל רשומים גם מספר יוצאי טעטש וביניהם מופיע גם הרישום כלהלן: כ"ץ גיטא; שם האב - בן ציון; הכתובת - ת"א, רח' ריינס 29; Katz n. Benvenisti. לא נודעו פרטים נוספים עליה ועל משפחתה בטעטש.

*

כ"ץ גיצא 2.1057 Katz Gice

ה' גיצא, בת ר' אברהם צבי כ"ץ (1.0009). לא נודעו פרטים מתולדותיה. נלב"ע ביום יוד אלול תרע"ט וממ"נ בטעטש (תצלום מהמצבה שהוצבה על קברה נתקבל במערכת ויפורסם בקובץ התצלומים).

*

כ"ץ הרמן ??? Katz Herman היה חבר במועצת המנהלים של האגודה היהודית לאשראי בטעטש וחתום על המאזנים של אגודה זו ל-31.12.1929, ל-31.12.32, ל-31.12.35 ול-31.12.36. לא נודעו פרטים נוספים עליו ועל משפחתו בטעטש.

*

כ"ץ זאב 2.1058 Katz Zeev

ה' זאב, בן ר' אלטר מנחם מענדיל הכהן (2.1051) וה' צירל (2.1093) כ"ץ. נהרג בבירקנאו בסיון תש"ד.

*

כ"ץ זהבה 2.1059 Katz Zahava

ה' זהבה, בת ר' שלום (2.1084) וה' אסתר (2.1091) כ"ץ. לא נודעו פרטים מתולדותיה. לאחר שההונגרים השתלטו על קרפטורוס בשנת תרצ"ט, נסעה מטעטש לבודפשט, משם עלתה ארצה במסגרת עליית הנוער בשנת תש"א.

*

כ"ץ זלמן 2.1060 Katz Zalman

ה' זלמן (יש להניח כי היה לו עוד שם, שלא נודע), בן ר' אלטר מנחם מענדיל הכהן (2.1051) וה' צירל (2.1093) כ"ץ. לא נודעו פרטים מתולדותיו. נהרג בבירקנאו בסיון תש"ד.

*

כ"ץ זלמן 2.1061 Katz Zalman

ר' זלמן (יש להניח כי היה לו עוד שם, שלא נודע), בן ר' בן ציון (2.1054) וה' שרה (2.1089) כ"ץ. לא נודעו פרטים מתולדותיו. כשהתחתן עם ה' רבקה, בת ר' יצחק קומורניק מראחוב - עבר ר' זלמן לגור בראחוב. נספה בעת החורבן, אך לא נודע מתי והיכן נספה.
ה' רבקה, רעייתו של ר' זלמן, עם 5 ילדיהם ששמותיהם לא נודעו, נספו בעת החורבן, אך לא נודע מתי והיכן נספו.
כאן המקום גם להעיר כי לר' יצחק קומורניק היו 2 בנות בטעטש, והן: ה' פרידא ביסטריצר (2.0286) וה' פעסל שיוביץ' (2.2049).

*

כ"ץ חיים ???ברפרנמ"ט עה"ס "זכרון שמואל" תרפ"ה רשום: ר' חיים כץ. לא נודעו פרטים נוספים עליו ועל משפחתו.

*

כ"ץ חיים אברהם 2.1062 Katz Chajim Avraham

ה' חיים אברהם, בן ר' אלטר מנחם מענדיל הכהן (2.1051) וה' צירל (2.1093) כ"ץ. לא נודעו פרטים מתולדותיו. בשנת תש"ב גוייס למחנה עבודה בטאשנאד (Tasnád) שבטרנסילבניה ובעת נסיגת הצבא ההונגרי מטרנסילבניה הועבר למאוטהאוזן ואח"כ לגינסקירכן. עלה ארצה בשנת תש"ח.

*

כ"ץ טילדא ??? Katz Tilda שם זה כפי שרשום בכותרת בלועזית מופיע ברשימת שארית הפליטה בזאלצווידל. ע"י השם רשום: שנת לידה - 1924, ומקום מוצא - טעטש. לא נודעו פרטים נוספים עליה ועל משפחתה בטעטש. כ"כ לא נודע לאן עברה מזאלצווידל.

*

כ״ץ יהודה אריה לייב 2.1063 Katz Jhuda Arje Leib

ר׳ יהודה אריה לייב, בן ר׳ אברהם צבי (1.0009). לא נודעו פרטים מתולדותיו וגם לא נודע מתי נלב״ע; ממ״נ בטעטש.
יו״ח של ר׳ יהודה אריה לייב ורעייתו ה׳ אלטא פרידה (2.1049): ייטא ביילא (2.0552), שרה (2.0202), יצחק (2.1071), אברהם צבי (2.1047), שמות נוספים לא נודעו. בין צאצאי צאצאיו של ר׳ יהודה אריה לייב ורעייתו ה׳ אלטא פריידא, ישנה גם אחת אשר שם משפחתה הוא גנצפריד; השם הפרטי שלה וכ״כ פרטי היחוס שלה למשפחת כץ - לא נודעו.

*

כ״ץ יהודה אריה לייב 2.1064 Katz Jhuda Arje Leib

ה׳ יהודה אריה לייב, בן ר׳ יצחק (2.1071) וה׳ סימא (2.2271) כ״ץ. לא נודעו פרטים מתולדותיו וגם לא מקורותיו בעת החורבן. לאחר מלחהעה״ש היה בתקופה מסויימת בארץ, אך לא נשאר בה.

*

כ״ץ יוסף 2.1065 Katz Josef

ה׳ יוסף, בן ה׳ מרדכי (2.2196) וה׳ אידא-ייטא (2.2195) כ״ץ מקערעקהעדי (Kerekhegy). לא נודעו פרטים מתולדותיו. למד בטעטש ושהה הרבה פעמים תקופות ממושכות בטעטש אצל דודו - ר׳ ישעיהו כ״ץ (2.1073). כאשר העבירו את היהודים מקערעקהעדי לגיטו טעטש, ברח ה׳ יוסף ליערות, אך כעבור ימים מספר נתפס ע״י רותנים משתפי פעולה עם הנאצים והובא לגיטו טעטש ובנוסף למכות שהוכה גילחו בשערות ראשו צורת צלב. היה במחנות רכוז בגרמניה. בקיץ תש״ו עלה ארצה במסגרת עליית הנוער. התחתן עם ה׳ זהבה לבית קמחי, מיוצאי פולין, ויו״ח: יאיר מרדכי, ליאור.
ה׳ יאיר מרדכי, נולד בארי״י, התחתן עם ה׳ יפה לבית סבג מיוצאי מרוקו, ולהם בת - איה-איטא;
ה׳ ליאור, נולד בארי״י.

*

כ״ץ יוסף 2.1066 Katz Josef

ה׳ יוסף, בן ר׳ פנחס (2.1880) וה׳ חיינה (2.1872) רוזנרוך. לא נודעו פרטים מתולדותיו ומקורותיו בעת החורבן. גם לא נודע מתי נלב״ע והיכן ממ״נ.
יו״ח של ה׳ יוסף ורעייתו ה׳ יוליה: שולמית.
ה׳ שולמית, נולדה בטרנסילבניה. עלתה ארצה בשנת תש״ו. התחתנה עם ה׳ דב מנדלסון, ויו״ח: חוה, יהודית, חגית שושנה.

*

כ״ץ יוסף 2.1067 Katz Josef

ה׳ יוסף, בן ר׳ שלום (2.1084) וה׳ אסתר (2.1091) כ״ץ. לא נודעו פרטים מתולדותיו וגם לא מקורותיו בעת החורבן. היה בין הפליטים הראשונים שהגיעו בסיוע החי״ל לאיטליה ומשם עלה ארצה בשנת תש״ה. התחתן עם ה׳ מרים, מיוצאי תורכיה, ואלה יו״ח: יגאל, ירון, אסתר.
ד״ר יגאל קציר, נולד בארי״י, התחתן עם ד״ר דליה לבית ארדיטי מיוצאי בולגריה, ויו״ח: רוני, ענת;
ה׳ ירון, נולד ביום י״ד בחשון תשי״ט בתל-אביב, התגייס לצה״ל ושירת בטייס. ביום כ״ה בניסן תשל״ט נפל במילוי תפקידו והובא למנ״ע בחולון. (פרטים נוספים עליו רשומים בספר יזכור לחללי צה״ל שנפלו לאחר מלחמת יום הכפורים).
ה׳ אסתר, נולדה בארי״י, התחתנה עם ה׳ אברהם שפירא.

*

סימן 2.1068 מבוטל.

*

כ״ץ יוסף ??? Katz Josef מסר עדות בבודפשט ב-1945 על קורותיו במחנות רכוז בגרמניה. להלן פרטים מספר מתוך עדותו: נולד בטעטש ב-6.3.1927; מקום מגוריו לפני הגירוש - טעטש; היה בגיטו טעטש ובמחנות בירקנאו, קאופרינג, דכאו - Birkenau, Kauffering, Dachau. כ״כ סיפר בעדותו כי במשפחתו היו 9 נפשות וכי בבודפשט פגש שניים מאחיו ששרדו. עוד מסר בעדותו על פעילות עויינת כלפי היהודים מצד אחד הפקידים בטעטש ושמו Losonci. בסיום עדותו הביע הנ״ל את רצונו לעלות ארצה. לא נודעו פרטים נוספים אשר על פיהם ניתן לזהות את מוסר העדות הנ״ל ואת משפחתו בטעטש. כ״כ לא נודע אם אכן עלה הנ״ל ארצה והיכן התיישב בארץ.

*

כ״ץ יצחק 2.1069 Katz Jizchak

ר׳ יצחק הכהן כ״ץ הגיע לטעטש מוולחוביץ סמוך למלחהעה״ר לאחר שהתאלמן (שם רעייתו לא נודע). בטעטש היה מוכר כ״ר׳ יצחק הכהן״ וע״כ הודגשה המלה הכהן בראשית סימן זה. לא נודעו פרטים מתולדותיו. נלב״ע בחודש ניסן תש״ד וממ״נ בטעטש.
יו״ח של ר׳ יצחק ורעייתו: אלטר מנחם מענדיל (2.1051), גולדא (2.1865), מרים (2.1611), מאטל (2.1075).

כ"ץ יצחק 2.1070 Katz Jizchak

ה' יצחק, בן ר' אברהם צבי כ"ץ (1.0009). לא נודעו פרטים מתולדותיו וגם לא נודע מתי נלב"ע והיכן ממ"נ.

*

כ"ץ יצחק 2.1071 Katz Jizchak

ר' יצחק, בן ר' יהודה אריה לייב (2.1063) וה' אלטא פרידא (2.1049) כ"ץ. לא נודעו פרטים מתולדותיו. נספה בעת החורבן, אך לא נודע מתי והיכן נספה.

ר' יצחק היה נשוי פעמיים: אשתו הראשונה היתה ה' סימא (2.2271), ממנה התגרש; אשתו השניה היתה ה' עליזה (2.1092).

יו"ח של ר' יצחק וה' סימא: ישעיה (2.2272), אברהם צבי (2.2273), יהודית (2.2274), אשר אנשיל יעקב (2.1762), יהודה אריה לייב (2.1064). יו"ח של ר' יצחק וה' עליזה: תומס (2.1088).

*

כ"ץ יצחק 2.1072 Katz Jizchak (Harry)

ה' יצחק, בן ר' שמואל (2.1087) וה' יהודית (2.1094) כ"ץ. לא נודעו פרטים מתולדותיו. סמוך למלחהעה"ש עלה ארצה באניית מעפילים, נעצר ע"י הבריטים וגורש מהארץ. הגיע לאנגליה ונשאר שם במשך כל שנות מלחהעה"ש. אח"כ היגר לארה"ב, גר בקליפורניה.

*

כ"ץ ישעיה 2.1073 Katz Js'aja

ר' ישעיה כ"ץ הגיע לטעטש מקערעקהעדי בעשור האחרון שלפני מלחהעה"ש. לא נודעו פרטים מתולדותיו ולא נודע מה עלה בגורלו בעת החורבן.

ה' רוז' - רעייתו של ר' ישעיה - לא נודעו פרטים מתולדותיה ולא נודע מה עלה בגורלה בעת החורבן.

יו"ח של ר' ישעיה ורעייתו ה' רוז': שמואל (2.1086), שרה - לא נודע מה עלה בעת החורבן..

*

כ"ץ ליבא רחל 2.1074 Katz Libe Rachel

ה' ליבא רחל, בת ר' שלום (2.1084) וה' אסתר (2.1091) כ"ץ. לא נודעו פרטים מתולדותיה. נלב"ע בגיל צעיר וממ"נ בטעטש.

*

כ"ץ מאטל 2.1075 Katz Matil

ה' מאטל, בת ר' יצחק הכהן כ"ץ (2.1069). הגיעה לטעטש מוולחוביץ עם אביה. לא נודעו פרטים מתולדותיה. בסיון תש"ד גורשה לבירקנאו ונשארה שם שבועות מספר, עד שנשלחה לגיא ההריגה, בעת סלקציה.

*

כ"ץ מאנצי 2.1076 Katz Manci

ה' מאנצי, בת ר' בן ציון כ"ץ (2.1055). לא נודעו פרטים מתולדותיה ולא נודע מה עלה בגורלה בעת החורבן.

*

כ"ץ מרדכי 2.1077 Katz Mordchaj

ה' מרדכי, בן ר' שמואל (2.1087) וה' יהודית (2.1094) כ"ץ. לא נודעו פרטים מתולדותיו וגם לא מקורותיו בעת החורבן. לאחר מלחהעה"ש התחתן עם ה' חנה הרשקוביץ' (2.1090) והיגרו לארה"ב, שם היה עד אחרית ימיו; לא נודע מתי נלב"ע והיכן ממ"נ.

*

כ"ץ משה (משה יהודה) 2.1078 Katz Mos'e (Mos'e Jhuda)

ברפרנמ"ט עה"ס "הישר והטוב" תר"ם רשום: ר' משה כץ. ברפרנמ"ט עה"ס "ליקוטי תורה והש"ס (שמות)" תרמ"ג רשום: ר' משה יהודה כץ. מהרישומים הנ"ל לא התברר: אם מדובר ביהודי אחד אשר גר בטעטש לפחות 3 שנים, פעם נרשם בשם משה ופעם נרשם בשם משה יהודה, או שמדובר ב-2 יהודים אשר גרו בטעטש בערך באותו זמן - שם האחד היה משה ושם השני היה משה יהודה. פרטים נוספים על הנ"ל ועל משפחתו (או משפחותיהם) בטעטש - לא נודעו.

*

כ"ץ נפתלי יעקב 2.1079 Katz Naftali Jakab

ה' נפתלי יעקב, בן ר' שלום (2.1084) וה' אסתר (2.1091) כ"ץ. נולד בטעטש בשנת תרע"א. לא נודעו פרטים מתולדותיו. היה בין המגוייסים הראשונים למחנות עבודה בהונגריה שנשלחו לאוקראינא (פלוגת עבודה TMSZ 101/31). ב"הודעות מהונגריה" כתוב כי נעלם בינואר 1943 אי שם בחזית המזרחית של הונגריה. לא נודע מה עלה בגורלו לאחר שנעלם.

כ"ץ עזרא 2.1080 Katz Ezra

ר' עזרא כ"ץ הגיע לטעטש מבעהוץ שבנפת ראחוב בעשור האחרון שלפני החורבן. לא נודעו פרטים מתולדותיו ולא נודע מה עלה בגורלו בעת החורבן. על יו"ח של ר' עזרא ורעייתו ה' רחימה (2.1082) לא נודעו פרטים.

*

כ"ץ פאני ??? Katz Fani שם זה כפי שרשום בכותרת בלועזית מופיע ברשימת שארית הפליטה בזאלצווידל. ע"י השם רשום: שנת לידה - 1926, ומקום מוצא - טעטש. לא נודעו פרטים נוספים על הנ"ל ועל משפחתה בטעטש ולא נודע לאן עברה מזאלצווידל.

*

כ"ץ פירוש ??? Katz Piros שם זה כפי שרשום בכותרת בלועזית מופיע ברשימת שארית הפליטה בברגן-בלזן. ע"י השם רשום: שנת לידה - 1924, ומקום מוצא - קערעקהעדי (Kerekhegy). לא נודעו פרטים נוספים על הנ"ל ועל משפחתה בקערעקהעדי, או בטעטש ולא נודע לאן עברה מברגן-בלזן.

*

כ"ץ צבי 2.1081 Katz Cvi (Muci)

ה' צבי, בן ר' שמואל (2.1087) והי' יהודית (2.1094) כ"ץ. נולד בטעטש ביום ג שבט תרע"ב. בטעטש היה מוכר יותר בכינוי "מוצי". לא נודעו פרטים מתולדותיו, מלבד זה שבתקופה מסויימת שיחק בנבחרת הכדורגל של טעטש. גוייס למחנות עבודה בהונגריה ונשלח לאוקראינא (פלוגת עבודה 104/6 TMSZ). ב"הודעות מהונגריה" כתוב כי נפטר ב-8.12.42 ונקבר באותו יום אי שם בשטח הפעילות של פלוגות העבודה בחזית המזרחית. (תאריך פטירתו לפי הלוח העברי הוא - כ"ט כסלו תש"ג).

*

כ"ץ רחימה 2.1082 Katz Rchima

ה' רחימה, אשת ר' עזרא כ"ץ (2.1080). לא נודעו פרטים מתולדותיה ולא נודע מה עלה בגורלה בעת החורבן.
על יו"ח של ה' רחימה ור' עזרא לא נודעו פרטים.

*

סימן 2.1083 מבוטל.

*

כ"ץ שלום 2.1084 Katz S'alom

ר' שלום כ"ץ הגיע לטעטש מסיגט שנים מספר לפני מלחהעה"ר כשהתחתן עם ה' אסתר כהן (2.1091). שמו מופיע ברפרנמ"ט עה"ס "עץ אבות" תרע"ב. פרטים מתולדותיו רשומים וערוכים ויופיעו בקובץ הזכרונות והעדויות. נהרג בבירקנאו בסיון תש"ד.
יו"ח של ר' שלום ורעייתו ה' אסתר: אהרן (2.1048), ליבא רחל (2.1074), נפתלי יעקב (2.1079), זהבה (2.1059), צירל (2.0285), יוסף (2.1067), אברהם (2.1046).

*

כ"ץ שלום 2.1085 Katz S'alom

ר' שלום, בן ר' שמואל (1087) והי' יהודית (2.1094) כ"ץ. לא נודעו פרטים מתולדותיו. בערך בשנת תרפ"ט היגר מטעטש לארה"ב והיה שם עד שנלב"ע בשנת תשמ"ו, לא נודע היכן ממ"נ.
יו"ח של ר' שלום ורעייתו ה' חנה: שמעון, אליעזר.
ה' שמעון, נולד בארה"ב, עלה ארצה עם רעייתו ה' אווה בשנת תשכ"ח, ויו"ח (שנולדו בארי"): אלון שמואל, מיכל חנה, תמר אסתר;
ה' אליעזר, נולד בארה"ב.

*

כ"ץ שמואל 2.1086 Katz S'muel

ה' שמואל, בן ר' ישעיה (2.1073) והי' רוזי כ"ץ. לא נודעו פרטים מתולדותיו. כבן 16 שנה היה בעת הגירוש לבירקנאו בסיון תש"ד, אך לא נודע מה עלה בגורלו כאשר הגיע שמה.

*

כ"ץ שמואל 2.1087 Katz S'muel

ר' שמואל, בן ר' מנחם כ"ץ. נולד בצ"יטעסט שבנפת סטמר והגיע לטעטש מניגרעשט בסוף המאה ה-19 לספה"כ. לא נודעו פרטים מתולדותיו. נהרג בבירקנאו בסיון תש"ד.

יו״ח של ר׳ שמואל ורעייתו ה׳ יהודית (2.1094): שלום (2.1085), אריה לייב (2.1053), גיטא (2.2146), צבי (2.1081), לאה (2.2163), מרדכי (2.1077), חנה (2.1803), יצחק (2.1072), טאובע (2.2050).
לר׳ שמואל היו בטעטש 2 אחיות והן ה׳ מלכה ליבוביץ׳ (2.1225) וה׳ גיטל הרשקוביץ׳ (2.0714).

*

כ״ץ תומס 2.1088 Katz Tomas

ה׳ תומס (שמו העברי לא נודע), בן ר׳ יצחק (2.1071) וה׳ עליזה (2.1092) כ״ץ. לא נודעו פרטים מתולדותיו. נהרג בבירקנאו בסיון תש״ד והוא אז כבן 10 שנים.

*

כ״ץ (דיטש) שרה 2.1089 Katz (Deutsch) Sara

ה׳ שרה, בת הר״ר יהודה יואל דייטש (ראב״ד של קהילת גאניץ׳) ורעייתו מרת איידל - אשת ר׳ בן ציון כ״ץ (2.1054). קצת פרטים מתולדותיה רשומים, אך עדיין לא ערוכים. נהרגה בבירקנאו בסיון תש״ד.
יו״ח של ה׳ שרה ור׳ בן ציון: רשומים בסימן 2.1054.

*

כ״ץ (הרשקוביץ׳) חנה 2.1090 Katz (Hers'kovic') Chana (Janka)

ה׳ חנה, בת ר׳ משה (2.0678) וה׳ גיטל (2.0714) הרשקוביץ׳. לא נודעו פרטים מתולדותיה. היתה במחנות רכוז בגרמניה ועל קורותיה במחנות מסרה עדות בבודפשט ב-1945; העדות תתורגם לעברית ותפורסם בקובץ הזכרונות והעדויות. לאחר מלחהעה״ש התחתנה עם ה׳ מרדכי כ״ץ (2.1077) והיגרו לארה״ב, גרה בפורסט הילס, ניו יורק.

*

כ״ץ (כהן) אסתר 2.1091 Katz (Kohn) Ester

ה׳ אסתר, בת ר׳ משה (2.0998) וה׳ חיה פערל (2.0994) כהן, אשת ר׳ שלום כ״ץ (2.1084). פרטים מתולדותיה רשומים וערוכים ויפורסמו בקובץ הזכרונות והעדויות. נהרגה בבירקנאו בסיון תש״ד.
יו״ח של ה׳ אסתר ור׳ שלום: רשומים בסימן 2.1084.

*

כ״ץ (מושקוביץ׳) עליזה 2.1092 Katz (Mos'kovic') Aliza

ה׳ עליזה, לבית מושקוביץ׳, אשתו השניה של ר׳ יצחק כ״ץ (2.1071). לא נודעו פרטים מתולדותיה. נהרגה בבירקנאו בסיון תש״ד, עם הבן שלהם תומס (2.1088).

*

כ״ץ (נימן) צירל 2.1093 Katz (Neiman) Cirl

ה׳ צירל, בת ר׳ זאב נימן מרעמיט, הגיעה לטעטש סמוך למלחהעה״ר כשהתחתנה עם ר׳ אלטר מנחם מענדיל הכהן כ״ץ (2.1051). לא נודעו פרטים מתולדותיה. נהרגה בבירקנאו בסיון תש״ד.
יו״ח של ה׳ צירל ור׳ אלטר מנחם מענדיל הכהן: רשומים בסימן 2.1051.
אח של ה׳ צירל - ר׳ יצחק אייזיק נוימן (2.1432) - היה גר בגלאז-היטן.

*

כ״ץ (פיקסלר) יהודית 2.1094 Katz (Fixler) Jhudit

ה׳ יהודית, בת ר׳ שמעון וה׳ פרידא פיקסלר מקריטשיף, הגיעה לטעטש כנראה בראשית המאה ה-20 לספה״כ כשהתחתנה עם ר׳ שמואל כ״ץ (2.1087). לא נודעו פרטים מתולדותיה. נהרגה בבירקנאו בסיון תש״ד.
יו״ח של ה׳ יהודית ור׳ שמואל: רשומים בסימן 2.1087.
בטעטש היה אח של ה׳ יהודית, והוא - ר׳ יהודה משה פיקסלר (2.1562).

*

כ״ץ (פנקסוביץ׳) צביה 2.1095 Katz (Pinkasovic') Civja

ה׳ צביה, בת ר׳ מנחם זאב (2.1610) וה׳ גניא (2.1608) פנקסוביץ׳. לא נודעו פרטים מתולדותיה. כשהתחתנה עם ר׳ מרדכי דוד כ״ץ עברה מטעטש לגור ברומניה (שם המקום לא נודע). נלב״ע ביום ב׳ ניסן תרצ״ה וממ״נ כנראה שם במקום מגוריה ברומניה.
מיו״ח של ה׳ צביה ור׳ מרדכי דוד נודעו השמות דלהלן: שמואל, נפתלי, פנחס, בן ציון, רייזל שושנה, איידל סימא.
ה׳ נפתלי, נולד ברומניה, עלה לארי״ לאחר מלחהעה״ש אך לא נודע היכן התיישב בארץ.
לגבי הבנים והבנות:- שמואל, פנחס, בן ציון, רייזל שושנה, איידל סימא - לא נודעו שום פרטים.

*

כרמון-וינגרטן (זליקוביץ') לאה (לילי) 2.1096 Karmon-Weingarten (Zelikovic') Lea (Lili)

ה' לאה, בת ר' אריה לייב (2.0881) וה' עטיא (2.0902) זליקוביץ' (בין יוצאי טעטש מוכרת יותר בשמה הלועזי - לילי). לא נודעו פרטים מתולדותיה וגם לא מקורותיה בעת החורבן. עלתה ארצה בשנת תש"ח. התחתנה עם ה' מרדכי כרמון-ויינגרטן, מיוצאי סעליש, ויו"ח: אריה, אילנה.

ה' אריה, נולד בארי"י, התחתן עם ה' ברכה לבית שולדר, ויו"ח: עודד שמחה, עדי;

ה' אילנה, נולדה בארי"י, התחתנה עם ה' דוד אפל מיוצאי ארגנטינה.

*

ל

*

לב אליעזר 2.1097 Lev Eliezer (Ludvig)

ה' אליעזר, בן ה' יצחק (2.1099) וה' חיה (2.1100) לב. לא נודעו פרטים מתולדותיו. נספה בעת החורבן, אך לא נודע מתי והיכן נספה.

*

לב יוסף 2.1098 Lev Josef

ה' יוסף, בן ה' יצחק (2.1099) וה' חיה (2.1100) לב. לא נודעו פרטים מתולדותיו. נספה בעת החורבן, אך לא נודע מתי והיכן נספה.

*

לב יצחק 2.1099 Lev Jizchak (Ignac)

ה' יצחק לב נולד בלבוב (לעמבערג) שבגליציה. במלחהע"ר הגיע לטרעסיף ונשאר שם לגור כשהתחתן עם ה' חיה (2.1100) לבית דסקלוביץ' מטרעסיף. בעשור האחרון לפני מלחהע"ש עבר מטרעסיף לגור בטעטש. לא נודעו פרטים נוספים מתולדותיו. לאחר סיפוח קרפטורוס להונגריה בשנת תרצ"ט, נעצר וגורש לפולין, שם נספה, אך לא נודע מתי והיכן נספה.
יו"ח של ה' יצחק וה' חיה: אליעזר (2.1097), יוסף (2.1098), טובה (2.1276), אסתר (2.0621).

*

לב (דסקלוביץ') חיה 2.1100 Lev (Daskalovic') Chaja

ה' חיה, בת ר' אברהם אבא וה' רבקה דסקלוביץ' מטרעסיף, אשת ה' יצחק לב (2.1099). לא נודעו פרטים מתולדותיה. בשנת ת"ש נעצרה עם בעלה וגורשו לפולין, שם נספתה, אך לא נודע מתי והיכן נספתה.
יו"ח של ה' חיה וה' יצחק: רשומים בסימן 2.1099.
בטעטש היה אח של ה' חיה, והוא - ר' עזרא דסקלוביץ' (2.0526).

*

לביא (לזרוביץ') יואל 2.1101 Lavi (Lazarovic') Joel

ה' יואל, בן ר' זאב (2.1119) וה' חוה (2.1136) לזרוביץ'. לא נודעו פרטים מתולדותיו וגם לא מקורותיו בעת החורבן. לאחר מלחהע"ש התחתן עם ה' צפורה ובשנת תש"ט עלו ארצה.

*

לביא (ליבוביץ') דוד 2.1102 Lavi (Lebovic') Dawid

ה' דוד, בן ר' שרגא פייביל (2.1212) וה' מחלה (2.1180) ליבוביץ'. נולד בשנת תרע"ג. לא נודעו פרטים מתולדותיו וגם לא מקורותיו בעת החורבן. לאחר מלחהע"ש היה בצ'כוסלובקיה, שם התחתן עם ה' אירנא, ושם גם נולד בנם משה ובשנת תש"ט עלו ארצה. כאן בארץ נולד בנם נחשון.
ה' משה, נולד בצ'כוסלובקיה, עלה ארצה עם הוריו, התחתן עם ה' לבנה, ויו"ח הם: מיכל, ליאור, גיל;
ד"ר נחשון, נולד בארי"י, התחתן עם ה' אילנה מיוצאי אוסטרליה.
ה' דוד לביא נלב"ע ביום ו' אדר תשמ"ח וממ"נ כנראה ביבנה.

*

לבני (ויס) יוסף 2.1103 Livni (Weis) Josef

ה' יוסף, בן ר' משה (2.0800) וה' יהודית (2.0781) וייס. לא נודעו פרטים מתולדותיו וגם לא מקורותיו בעת החורבן. לאחר מלחהע"ש היה בהונגריה, שם התחתן עם ה' ברכה, שם גם נולדה בתם יהודית ובשנת תש"ט עלו ארצה. כאן בארץ נולד בנם משה.
ה' יהודית, נולדה בהונגריה, עלתה ארצה עם הוריה;
ה' משה, נולד בארי"י, התחתן עם ה' גילת לבית כהן-אורגד.

*

לבנשטין (פסטינגר) בלומא 2.1104 Levins'tein (Festinger) Bluma

ה' בלומא, בת ר' טוביה (2.1613) וה' זלאטא (2.1621) פסטינגר. לא נודעו פרטים מתולדותיה. כשהתחתנה לראשונה, עם ה' יצחק (שם משפחתו לא נודע) עברה מטעטש לגור בבודפשט, שם נשארה גם בעת שלטון הנאצים, אך לא נודעו פרטים על קורותיה בעת ההיא. בשנת תש"י עלתה ארצה. לא נודע מתי התאלמנה מבעלה הראשון. כעבור שנים התחתנה שנית עם ה'

בן ציון לבנשטיין, מיוצאי פולין.
יו"ח של ה' בלומא והי יצחק: לאה, אסתר, טוביה, ציפרא (?).

ה' לאה, נולדה בשנת תרצ"ג בהונגריה, עלתה ארצה בשנת תש"ט, נהרגה בהתקפת מחבלים בחורף תשי"ב;

ה' אסתר, נולדה בהונגריה, עלתה ארצה בשנת תש"ט, התחתנה עם ה' יעקב פאן ויו"ח: אשר, בלה, זהבה, אריה;
ה' טוביה, נולד בהונגריה, עלה ארצה בשנת תש"י, התחתן עם ה' רבקה לבית קורמן, ויו"ח: ליאור, אביגיל, ענבר, אודליה, כרמית, דקלה, לאה;
ה' ציפרא, לא נודעו פרטים עליה.

*

לבקוביץ' (ינקלוביץ') העניא-חדוה 2.1105 Levkovic' (Jankelovic') Henja-Chedwa

ה' העניא-חדוה, בת ר' יעקב (2.0962) והי פייגא רבקה (2.0966) ינקלוביץ'. הגיעה לטעטש עם הוריה מספינקא סמוך למלחהעה"ר. קצת פרטים מתולדותיה רשומים, אך עדיין לא ערוכים. היתה פעילה בתנועת תורה ועבודה בטעטש ובמסגרת תנועה זו יצאה להכשרה לקראת עלייתה ארצה. בהיותה בהכשרה התחתנה עם ר' יהודה לבקוביץ' מטיסהאוילוק (Tiszaujlak) והצטרפו לקבוצת מעפילים שהפליגה לאר"י זמן קצר לפני שפרצה מלחהעה"ש; בהיותה באניית המעפילים ילדה את בתה ימימה ע"י חופי יוון. כעבור זמן מה הגיעו ארצה.
יו"ח של ה' חעניא-חדוה ור' יהודה: ימימה, שמעון, יעקב.
ה' ימימה, נולדה באניית המעפילים בה היו הוריה ובהיותה כבת חודש הגיעה עם הוריה לחוף ארי"י, התחתנה עם ה' מאיר בן ישי, ויו"ח: ערן, יפעת צפורה, נעמה, עידית;
ה' שמעון, נולד בארי"י, התחתן עם ה' חנה לבית יודקא, ויו"ח: פזית, בת אל, אוהד, שירז;
ה' יעקב, נולד בארי"י, התחתן עם ה' טובה, ויו"ח: מרגנית, אלומה, אברהם, שרה, ענבל.

*

לוי אטה ??? Lövi Eta שם זה כפי שרשום בכותרת בלועזית מופיע ברשימת שארית הפליטה בזאלצווידל. ע"י השם רשום: מקום מוצא - Técsö-Kolozsvár. לא נודע אם הנ"ל גרה קודם בטעטש ואח"כ בקלאוזנבורג או להיפך. לא נודעו פרטים נוספים על הנ"ל ועל משפחתה בטעטש ולא נודע לאן עברה ה' אטה מזאלצווידל.

*

לוי יהודית יענטא 2.1106 Lewi Jhudit Jente

ה' יהודית יענטא, בת ר' יחזקאל (2.1107) והי שרה פייגא (2.0566) לוי. נהרגה בבירקנאו בסיון תש"ד.

*

לוי יחזקאל 2.1107 Lewi Jchezkel

ר' יחזקאל, בן הר"ר ישכר דב הלוי - (ראב"ד של קהילת ווארל (Szinérváralja) שבטרנסילבניה) והי רחל לוי. הגיע לטעטש בערך בשנת תש"א כשהתחתן עם ה' שרה פייגא גוטמן (2.0566). לא נודעו פרטים מתולדותיו, אולם מן הראוי לציין אירוע אשר ר' יחזקאל היה מעורב בו: ביום אי דסליחות תש"ג לפנות בוקר כאשר קהל היהודים באו לביה"כ הגדול בטעטש לאמירת סליחות, התפרץ לביה"כ חוגר מצבא הונגריה כשהוא שתוי ובצעקות התחיל לגרש את קהל הנאספים מתוך ביה"כ. הקהל התחיל לנוס מפני החוגר השתוי ורק ר' יחזקאל נשאר במקומו בביה"כ וכאשר החוגר התקרב אליו בצעקות ורצה להכותו, תפס אותו ר' יחזקאל בצוארון מעילו, סטר על פניו והוביל אותו אל מחוץ לביה"כ כשהוא משאיר את החוגר בחוץ צועק שהוא עוד יעשה את החשבון עם ר' יחזקאל. אבל שום דבר לא קרה, למרות החששות של קהל היהודים. ר' יחזקאל נספה בעת החורבן, אך לא נודע מתי והיכן נספה.
יו"ח של ר' יחזקאל והי שרה פייגא: יהודית יענטא (2.1106).

*

לוין (כ"ץ) יענטא-יונה 2.1108 Lewin (Katz) Jente-Jona

ה' יעטא, בת ר' אלטר מנחם מענדיל הכהן (2.1051) והי צירל (2.1093) כ"ץ. לא נודעו פרטים מתולדותיה וגם לא מקורותיה בעת החורבן. עלתה ארצה בשנת תש"ח. התחתנה עם ה' אלימלך לוין מיוצאי קוריץ שבפולין, ויו"ח: מנחם, יוסף.
ה' מנחם, נולד בארי"י, התחתן עם ה' מלכה, ויו"ח: תמיר, רם, אלון;
ה' יוסף, נולד בארי"י.

*

לוינגר שאנדור ??? Löwinger Sándor שם זה כפי שרשום בכותרת בלועזית מופיע ב"הודעות מהונגריה" עם פרטים נוספים כלהלן:- תאריך ומקום לידה - 9.3.1919, טעטש; שם אמו - שטרן קורנליא (Stern Kornelia); מקום מגוריו (לפני הגיוס) - גאלאנטא (Galánta); יחידה צבאית - פלוגת עבודה 109/24KMSZ; חלה ב-18.9.44 בדייטש-מאקרע (Németmokra). לא

נודעו פרטים נוספים עליו ועל משפחתו בטעטש, לא נודע מתי עבר מטעטש לגאלאנטא ולא נודע מה עלה בגורלו לאחר שנפל למשכב.

*

לורבר (קלוש) בילא (ברברה) 2.1109 Lorber (Kallós) Beile (Barbara-Biri)

ה' ביילא-ברברה (בין יוצאי טעטש מוכרת יותר בכינוי - בירי), בת ר' יקותיאל זלמן (2.1737) וה' רבקה (2.1747) קלוש. לא נודעו פרטים מתולדותיה. היתה במחנות רכוז בגרמניה, השם שלה מופיע ברשימת שארית הפליטה בהאפקרוג (Hafkrug). לאחר מלחהעה"ש התחתנה עם ה' אלכסנדר לורבר, מיוצאי סלובקיה, ובשנת תש"ט עלו ארצה.

יו"ח של ה' ביילא-ברברה וה' אלכסנדר: שרה תקוה, חגית רבקה.

ה' שרה תקוה, נולדה בארי"י, התחתנה עם ה' שאול עינון, ויו"ח: ניר, שני רחל, אדר;

ה' חגית רבקה, נולדה בארי"י, התחתנה עם ה' אילן בר און

.ה' אלכסנדר לורבר נלב"ע בשנת תשל"ז וממ"נ כנראה בנתניה.

*

בטעטש היתה משפחה בשם לזר והיו כמה משפחות בשם לזרוביץ'. בין משפחות לזרוביץ' לא היו קשרי משפחה, אבל בין משפחת לזר ובין אחת ממשפחות לזרוביץ' היתה איזו קרבה משפחתית. ע"כ כדי לדעת את השייכות של כל שם יש להשתמש בסימני הקשר.

*

לזר יצחק 2.1110 Lázár Jizchak (Ignác)

ד"ר יצחק, בן ר' מאיר (2.1111) וה' חנה (2.2236) לזר. קצת פרטים מתולדותיו - ובהם על כהונתו כיו"ר מועצת המנהלים של האגודה היהודית לאשראי בטעטש - רשומים, אך עדיין לא ערוכים. ד"ר יצחק לזר היה אחד המועמדים לתפקיד ראש הקהילה בטעטש בבחירות האחרונות שהתקיימו בסתיו תש"ג. נהרג בבירקנאו בסיון תש"ד..

יו"ח של ד"ר יצחק לזר ורעייתו ה' אלזה (2.1113): ז'וז'י (2.2235), ארז'בט (2.1269).

*

לזר מאיר 2.1111 Lazar Meir

ר' מאיר, בן ר' אלכסנדר סענדר לזר (2.2231). נולד בסיגט והגיע עם הוריו בגיל צעיר לטעטש. היה בין המשפטנים היהודים הראשונים בטעטש וכ"כ היה בין מייסדי חברת "תלמוד תורה" בטעטש. לא נודעו פרטים נוספים מתולדותיו. לא נודע מתי נלב"ע והיכן ממ"נ.

יו"ח של ה' מאיר ורעייתו ה' חנה (2.2236): יצחק (2.1110), יוסף (2.1112), מרטון (2.2237), ורונקה (2.2238), אסתר (2.2239), שרה (2.2240).

בטעטש היו קרובי משפחה של ר' מאיר לזר והם: ר' יהודה פנחס לזרוביץ' (2.1122), ה' רחל שמיוביץ' (2.2089), ה' פערל רוזנפלד (2.1866) וה' חוה קרמר (2.1815), אך לא נודעו פרטים על קשרי המשפחה ביניהם.

*

לזר יוסף 2.1112 Lazar Josef

ה' יוסף, בן ר' מאיר (2.1111) וה' חנה (2.2236) לזר. נולד בטעטש בר"ח אייר תרמ"ו. ביום כ"ה בטבת תרע"א התחתן עם ה' לאה, לבית יגר שנולדה בחוסט וגרה בבודפשט. לאחר נישואיהם עברו לגור בקראסנא (Szilágykraszna) שבטרנסילבניה, שם נולדה בתם מרגיט (2.2234). בבודפשט נולד בנם דב (2.2233). לאחר מלחהעה"ר חזר ה' יוסף עם משפחתו לטעטש וניסה להקים בית מלאכה לסנדלרות, אך באותו זמן נפתח בטעטש סניף של "באטיא" (Bat'a) וה' יוסף לא יכל להתחרות בפירמה זו וע"כ סגר את בית המלאכה ועבר לגור בברגסז (Beregszász). ה' יוסף התגרש מה' לאה. בברגסז התחתן שנית (שם אשתו השניה לא נודע); מנישואין אלה נולדה להם בת ושמה אראנקא (Aranka) שנספתה בעת החורבן, אך לא נודע מתי והיכן נספתה. ה' יוסף ואשתו השניה נספו בבירקנאו בשנת תש"ד.

*

לזר (נוסבום) אלזה 2.1113 Lazar (Nusbaum) Elza

ה' אלזה, לבית נוסבום מטרנסילבניה, הגיעה לטעטש כנראה בראשית המאה ה-20 לספה"כ, כשהתחתנה עם ד"ר יצחק לזר (2.1110). קצת פרטים מתולדותיה - ובהם על כהונתה כיו"ר ההסתדרות הציונית בטעטש, כיו"ר "ויצו" בטעטש וכמייסדת מטבח ההזנה לילדי ישראל בטעטש - רשומים, אך עדיין לא ערוכים. נהרגה בתאונת רכבות ע"י טעטש בחורף תרצ"ז. יו"ח של ה' אלזה וד"ר יצחק לזר: רשומות בסימן 2.1110.

*

לזר-לזרוביץ' שלמה 2.1114 Lazar-Lazarovic' S'lomo

ר' שלמה, בן ר' יהודה פנחס (2.1122) וה' רייזל (2.1131) לזרוביץ'. נולד ביום שני של פסח תר"ס. בטעטש היה מוכר יותר

עפ"י מקצועו "שלמה דער פליישהאקער" כלומר "שלמה הקצב". לא נודעו פרטים מתולדותיו ומקורותיו בעת החורבן. היה במחנות רכוז בגרמניה. לאחר מלחהעה"ש מצא את אשתו ה' קלרה (2.1115) שחזרה ג"כ מהמחנות. בשנת תש"ח היגרו לארה"ב. נלב"ע ביום כ"א טבת תש"ם, אך לא נודע היכן ממ"נ.
יו"ח של ר' שלמה ורעייתו ה' קלרה (שנולדו לפני החורבן): יוסף (2.1124), משה (2.1127), רייזל (2.1132) (ושנולד לאחר החורבן ושיבל"א): פנחס יוסף.
ה' פנחס יוסף, נולד במחנה שארית הפליטה ברוזנהיים שבגרמניה, היגר לארה"ב עם הוריו, התחתן עם ה' שרה לבית אברמוביץ' מיוצאי סיגט, ויו"ח: רייזל, רחל טובי, והתאומים שלמה ומשה יואל.

*

לזר-לזרוביץ' (זולדן) קלרה 2.1115 Lazar-Lazarovic' (Zoldan) Klara

ה' קלרה, לבית זולדן מוואלאווע. לא נודעו פרטים מתולדותיה. הגיעה לטעטש כשהתחתנה עם ר' שלמה לזרוביץ' (2.1114) ביום ה' באדר א' תרפ"ז. היתה במחנות רכוז בגרמניה. לאחר השחרור מצאה את בעלה שחזר ג"כ מהמחנות והיגרו לארה"ב; גרה בברוקלין. יו"ח של ה' קלרה ור' שלמה: רשומים בסימן 2.1114.

*

לזרוביץ' אבזן ??? ברשימת יוצאי טעטש בארה"ב מופיע Lazarovic Evzen והכתובת: Port Washington, N.Y. . לא נודעו פרטים נוספים עליו ועל משפחתו בטעטש.

*

לזרוביץ' אילונה ??? Lazarovičova Ilona שם זה כפי שרשום בכותרת בלועזית מופיע ברשימת שארית הפליטה בזאלצווידל. ע"י השם רשום: שנת לידה - 1926, ומקום מוצא - טעטש. לא נודעו פרטים נוספים על הנ"ל ועל משפחתה בטעטש וגם לא נודע לאן עברה מזאלצווידל.

*

לזרוביץ' אלטר 2.1116 Lazarovic' Alter

ר' אלטר (שמו המקורי לא נודע), בן ר' אלעזר לזרוביץ' (2.1117). הגיע לטעטש עם הוריו מבעדעוולא, אך לא נודע מתי הגיעו. בטעטש היה מוכר יותר על פי עיסוקו "אלטר דער משגיח", כלומר "אלטר המשגיח", כי משגיח על כשרות האטליזים היה. לא נודעו פרטים נוספים מתולדותיו. נספה בעת החורבן, אך לא נודע מתי והיכן נספה.
יו"ח של ר' אלטר ורעייתו ה' ניסל (2.1128): מספר בנות ששמותיהן, פרטים מתולדותיהן ומה עלה בגורלן בעת החורבן - לא נודעו.

*

לזרוביץ' אלעזר 2.1117 Lazarovic' Elazar

ר' אלעזר לזרוביץ' הגיע לטעטש מבעדעוולא, אך לא נודע מתי הגיע שמה. בטעטש היה מוכר יותר עפ"י מקום מוצאו "לזר דער בעדעוולער" כלומר "אלעזר מבעדעוולא". לא נודעו פרטים מתולדותיו, מלבד זה שהיה משגיח על כשרות גבינות צאן שהיו מייצרים באיזור המרעה לצאן בקרפטים שהיה נקרא "די פאלאנינעס", לשם כך היה יוצא לאותו אזור מיד לאחר חג הפסח ונשאר שם במשך כל עונת החליבה של הצאן וייצור הגבינות. לא נודע מתי נלב"ע והיכן ממ"נ.
שם רעייתו של ר' אלעזר, פרטים מתולדותיה ומתי נלב"ע - לא נודעו.
מיו"ח של ר' אלעזר ורעייתו נודע רק שם אחד, והוא - אלטר (2.1116).

*

לזרוביץ' דרעזיל 2.1118 Lazarovic' Drezil

ה' דרעזיל, אשתו הראשונה של ר' יהודה פנחס לזרוביץ' (2.1122). לא נודעו פרטים מתולדותיה, ולא נודע מתי נלב"ע והיכן ממ"נ . יו"ח של ה' דרעזיל ור' יהודה פנחס: רשומים בסימן 2.1122.

*

לזרוביץ' זאב 2.1119 Lazarovic' Zeev

ר' זאב, בן ר' יהודה פנחס (2.1122) וה' דרעזיל (2.1118) לזרוביץ'. בטעטש היה מוכר יותר על פי מקצועו "וואלף דער פליישהאקער" כלומר "זאב הקצב". לא נודעו פרטים מתולדותיו. נהרג בבירקנאו בסיון תש"ד.
יו"ח של ר' זאב ורעייתו ה' חוה (2.1136): דרעזיל (2.0567), יואל (2.1101).

*

לזרוביץ' חנה 2.1120 Lazarovic' Chana

ה' חנה, בת ר' יצחק (2.1125) וה' בראנא (2.1135) לזרוביץ'. לא נודעו פרטים מתולדותיה ומקורותיה בעת החורבן. היתה במחנות רכוז בגרמניה. לאחר השחרור חזרה לטעטש וכעבור שנים מספר עברה מטעטש לחוסט, שם היתה עד אחרית ימיה; לא נודע מתי נלב"ע והיכן ממ"נ.

סימן 2.1121 מבוטל.

*

לזרוביץ' חנה ??? Lázárovics Chana הנ"ל מסרה עדות בבודפשט ב-1945 על קורותיה במחנות רכוז בגרמניה. בין השאר מסרה בעדותה פרטים אישיים שלה כלהלן: מקום ותאריך הלידה - טעטש, 27.10.1926; היתה במחנות אושוויץ, זאלצווידל. לא נודעו פרטים נוספים עליה ועל משפחתה בטעטש ולא נודע לאן עברה מבודפשט והיכן היא נמצאת כעת.

*

לזרוביץ' יהודה פנחס 2.1122 Lazarovic' Jhuda Pinchas

ר' יהודה פנחס, בן ר' משה לזרוביץ' (1.0014). נולד בטעטש בשנת תר"י. לא נודעו פרטים מתולדותיו. נלב"ע בשנת תרצ"ה וממ"נ בטעטש.

ר' יהודה פנחס היה נשוי פעמיים: אשתו הראשונה היתה ה' דרעזיל (2.1118), אשתו השניה היתה ה' רייזל (2.1131).

יו"ח של ר' יהודה פנחס וה' דרעזיל: שלום (2.1133), יוסף (2.1123), זאב (2.1119), יוכבד (2.1985), שיינדיל (2.1603).

יו"ח של ר' יהודה פנחס וה' רייזל: צבי (2.1129), שלמה (2.1114), צ'ארנא (2.1130), חיה לאה (2.1948).

בטעטש היו קרובי משפחה של ר' יהודה פנחס, והם: ר' מאיר לזר (2.1111), ה' חוה קרמר (2.1815), ה' פערל רוזנפלד (2.1866), ה' רחל שמיוביץ' (2.2089).

*

לזרוביץ' יוסף 2.1123 Lazarovic' Josef

ה' יוסף, בן ר' יהודה פנחס (2.1122) וה' דרעזיל (2.1118) לזרוביץ'. נולד בטעטש בשנת תרמ"א. לא נודעו פרטים מתולדותיו. בשנת תרס"ג היגר לארה"ב והיה שם עד שנלב"ע בשנת תשל"ג, אך לא נודע היכן ממ"נ. שם רעייתו של ה' יוסף לא נודע.

יו"ח של ה' יוסף: דוד. שמות נוספים לא נודעו.

ה' דוד (לזר), נולד בארה"ב. התחתן, אך שם אשתו לא נודע, ויו"ח: יצחק (Ira), ליאורה. ה' דוד נלב"ע בשנת תשכ"ז.

*

לזרוביץ' יוסף 2.1124 Lazarovic' Josef

חברי הטוב ביותר, אשר כמו אח היה לי - ה' יוסף, בן ר' שלמה (2.1114) וה' קלרה (2.1115) לזרוביץ'. נולד בטעטש ביום ג' שבט תרפ"ט. פרטים מתולדותיו רשומים בזכרוני, אך עדיין לא ערוכים. נספה בעת החורבן, אך לא נודע מתי והיכן נספה.

*

לזרוביץ' יעקב ??? Lazarovic' Jakob שם זה כפי שרשום בכותרת בלועזית מופיע ברשימת שארית הפליטה בבוכנוואלד. ע"י השם רשום: שנת לידה - 1930, ומקום מוצא - טעטש. לא נודעו פרטים נוספים על הנ"ל ועל משפחתו בטעטש ולא נודע לאן עבר מבוכנוואלד.

*

לזרוביץ' יצחק 2.1125 Lazarovic' Jizchak

ר' יצחק לזרוביץ' הגיע לטעטש כנראה סמוך למלחהעה"ר כשהתחתן עם ה' בראנא הרשקוביץ' (2.1135), אך לא נודע מאין הגיע. בטעטש היה מוכר יותר על פי עיסוקו "איציקיל דער סאדאש" כלומר "איציק מייצר מי סודה". לא נודעו פרטים מתולדותיו. נהרג בבירקנאו בסיון תש"ד.

יו"ח של ר' יצחק ורעייתו ה' בראנא: שמואל יעקב (2.1134), חנה (2.1120),מנצא (2.1126), עוד בנים ובנות ששמותיהם ופרטים מתולדותיהם וכ"כ מה עלה בגורלם בעת החורבן - לא נודעו.

אחד הבנים של ר' יצחק, ששמו לא נודע ושהיה מוכר בכינוי "סוטיוֹ" (Sutjo) חזר לטעטש לאחר מלחהעה"ש ונשאר שם עד שנלב"ע, לא נודע מתי נלב"ע והיכן ממ"נ.

*

לזרוביץ' מנצא 2.1126 Lazarovic' Manci

ה' מנצא, בת ר' יצחק (2.1125) וה' בראנא (2.1135) לזרוביץ'. לא נודעו פרטים מתולדותיה וגם לא מקורותיה בעת החורבן. לאחר מלחהעה"ש היגרה לארה"ב, אך כתבתה שם לא נודעה.

*

לזרוביץ' משה 2.1127 Lazarovic' Mos'e

ה' משה, בן ר' שלמה (2.1114) וה' קלרה (2.1115) לזרוביץ'. לא נודעו פרטים מתולדותיו. נהרג בבירקנאו בסיון תש"ד והוא אז כבן 11 שנה.

*

לזרוביץ׳ ניסל 2.1128 Lazarovic' Nisil

ה׳ ניסל, אשת ר׳ אלטר לזרוביץ׳ (2.1116). לא נודעו פרטים מתולדותיה ולא נודע מה עלה בגורלה בעת החורבן. יו״ח של ה׳ ניסל ור׳ אלטר: רשומות בסימן 2.1116.

*

לזרוביץ׳ פרנץ ??? Lázárovics Ferenc שם זה כפי שרשום בכותרת בלועזית מופיע ב״הודעות מהונגריה״ עם פרטים נוספים כלהלן: נולד בטעטש ב-23.10.1917; שם אמו - סבו בלימא (Szabó Blime); יחידה צבאית - פלוגת עבודה 108/6 TMSZ; נעלם ב-2.11.44 באו׳לו (Üllö). לא נודעו פרטים נוספים עליו ועל משפחתו בטעטש, ולא נודע מה עלה בגורלו לאחר שנעלם

*

לזרוביץ׳ צבי 2.1129 Lazarovic' Cvi (Hers')

ה׳ צבי (הערש), בן ר׳ יהודה פנחס (2.1122) וה׳ רייזל (2.1131) לזרוביץ׳. לא נודעו פרטים מתולדותיו. לאחר מלחהעה״ר עבר מטעטש לגור בקלוזנבורג, אך לא נודעו פרטים על קורותיו לאחר מכן.

*

לזרוביץ׳ צ׳ארנא 2.1130 Lazarovic' C'arna

ה׳ צ׳ארנא, בת ר׳ יהודה פנחס (2.1122) וה׳ רייזל (2.1131) לזרוביץ׳. לא נודעו פרטים מתולדותיה. בערך בשנת תש״ב התחתנה ה׳ צ׳ארנא, אך שם בעלה, פרטים מתולדותיו ומה עלה בגורלו בעת החורבן - לא נודעו. ה׳ צ׳ארנא גורשה לבירקנאו בסיון תש״ד, לא נודע מה עלה בגורלה לאחר מכן.

*

לזרוביץ׳ רייזל 2.1131 Lazarovic' Reizil

ה׳ רייזל, לבית ויזל מווישק (Visk), אשתו השניה של ר׳ יהודה פנחס לזרוביץ׳ (2.1122). הגיעה לטעטש עם נישואיה לר׳ יהודה פנחס בסוף המאה ה-19 לספה״כ. לא נודעו פרטים מתולדותיה וגם לא נודע מתי נלב״ע והיכן ממ״נ.
יו״ח של ה׳ רייזל ור׳ יהודה פנחס: רשומים בסימן 2.1122.

*

לזרוביץ׳ רייזל 2.1132 Lazarovic' Reizil

ה׳ רייזל, בת ר׳ שלמה (2.1114) וה׳ קלרה (2.1115) לזרוביץ׳. לא נודעו פרטים מתולדותיה. נהרגה בבירקנאו בסיון תש״ד והיא אז כבת 8 שנים.

*

לזרוביץ׳ שלום 2.1133 Lazarovic' S'alom

ר׳ שלום, בן ר׳ יהודה פנחס (2.1122) וה׳ דרעזיל (2.1118) לזרוביץ׳. נולד בטעטש בשנת תרל״ו. בטעטש היה מוכר יותר עפ״י מקצועו ״שלום דער פליישהאקער״ כלומר ״שלום הקצב״. קצת פרטים מתולדותיו רשומים, אך עדיין לא ערוכים. נהרג בבירקנאו בסיון תש״ד.
יו״ח של ר׳ שלום ורעייתו ה׳ שרה (2.1137): דרעזיל (2.0923), רבקה (2.1747), יוכבד (2.1007).

*

לזרוביץ׳ שמואל יעקב 2.1134 Lazarovic' S'muel Jakov

ה׳ שמואל יעקב, בן ר׳ יצחק (2.1125) וה׳ בראנא (2.1135) לזרוביץ׳. לא נודעו פרטים מתולדותיו וגם לא מקורותיו בעת החורבן. לאחר מלחהעה״ש חזר לטעטש וכשהתחתן עבר לגור בטרעסיץ. עלה ארצה בשנת תשל״ט. שם רעייתו של ה׳ שמואל יעקב לא נודע וגם לא נודעו פרטים מתולדותיה. יו״ח של ה׳ שמואל יעקב ורעייתו: יצחק (ראה בשער 3).

*

לזרוביץ׳ שרה ??? Lazarovicova Sure שם זה כפי שרשום בכותרת בלועזית מופיע ברשימת שארית הפליטה בזאלצווידל. ע״י השם רשום: שנת לידה - 1926, ומקום מוצא - טעטש. לא נודעו פרטים נוספים על הנ״ל ועל משפחתה בטעטש וגם לא נודע לאן עברה מזאלצווידל.

*

לזרוביץ׳ (גרינשטין) חנה ??? Lazarovits (Grünstein) Hani שם זה כפי שרשום בכותרת בלועזית מופיע ברשימת פליטים שהגיעו לשבדיה אחרי מלחהעה״ש. ע״י השם רשום: שנת לידה - 1906, ומקום מוצא Ungvár - Técsö. לא התברר אם הנ״ל גרה מקודם באונגוואר ואח״כ בטעטש או להיפך. כ״כ לא נודעו פרטים נוספים על הנ״ל ועל משפחתה בטעטש וכ״כ עד מתי נשארה בשבדיה ולאן עברה משם.

*

לזרוביץ' (הרשקוביץ') בראנא 2.1135 Lazarovic' (Hers'kovic') Brana

ה' בראנא, בת ר' שלמה (2.0699) וה' אסתר (2.0636) הרשקוביץ', אשת ר' יצחק לזרוביץ' (2.1125). לא נודעו פרטים מתולדותיה. נהרגה בבירקנאו בסיון תש"ד. יו"ח של ה' בראנא ור' יצחק: רשומים בסימן 2.1125.

*

לזרוביץ' (ליבוביץ') חוה 2.1136 Lazarovic' (Lebovic') Chawa

ה' חוה, בת ר' ברוך ליבוביץ' (4.0237) מניגרעשט. הגיעה לטעטש כשהתחתנה עם ר' זאב לזרוביץ' (2.1119) בערך בראשית המאה ה-20 לספה"כ. לא נודעו פרטים מתולדותיה. נלב"ע בערך בשנת ת"ש וממ"נ בטעטש.

יו"ח של ה' חוה ור' זאב: רשומים בסימן 2.1119.

בטעטש היה אח של ה' חוה, והוא - ר' מרדכי ליבוביץ' (2.1187). כ"כ היתה איזו קרבה משפחתית בין ה' חוה ובין ה' רבקה הרשקוביץ' (2.0716), אך לא נודעו פרטים על קרבה זו.

*

לזרוביץ' (שטרק) שרה 2.1137 Lazarovic' (S'tark) Sara

ה' שרה, בת ר' יעקב שטרק מפעקעטע-ארדו (Fekete-Ardó) שבנפת סעליש. הגיעה לטעטש כשהתחתנה עם ר' שלום לזרוביץ' (2.1133) בסוף המאה ה-19 לספה"כ. לא נודעו פרטים מתולדותיה. נהרגה בבירקנאו בסיון תש"ד.

יו"ח של ה' שרה ור' שלום: רשומות בסימן 2.1133.

*

לחמנוביץ' (פיקסלר) בלומא 2.1138 Lachmanovic' {Fixler) Bluma (Blanka)

ה' בלומא, בת ר' יהודה משה (2.1562) וה' אסתר (2.1570) פיקסלר. לא נודעו פרטים מתולדותיה וגם לא מקורותיה בעת החורבן. לאחר מלחהעה"ש היתה בצ'כוסלובקיה והתחתנה עם ה' מאיר, בן ר' יצחק וה' פייגא לחמנוביץ' מאויבער ביסטרא שבנפת וואלאווע. (ה' מאיר לחמנוביץ' הוא אחיהן של ה' חיה הרשקוביץ' (2.0715) וה' הלנה מנדל (2.1396). עלו ארצה בשנת תש"ט.

יו"ח של ה' בלומא וה' מאיר: צפורה, שרה, יהודית, ליאת.

ה' צפורה, נולדה בצ'כוסלובקיה, עלתה ארצה עם הוריה, התחתנה עם ה' שלום פבר מיוצאי פולין, ויו"ח: דורון, שירי;

ה' שרה, נולדה בארי"י, התחתנה עם ה' יוסף ברר, ויו"ח: נועה, ענת;

ה' יהודית, נולדה בארי"י, התחתנה עם ה' ברוך גדלוביץ', ויו"ח: אסף, אסתר;

ה' ליאת, נולדה בארי"י, התחתנה עם ה' בנימין זיידנברג, ולהם בן - אור.

*

בטעטש היו כמה משפחות בשם ליבוביץ' ולא היו קשרי משפחה ביניהן. ע"כ כדי לדעת את השייכות של כל שם, יש להשתמש בסימני הקשר.

*

ליבוביץ' אברהם משה 2.1139 Lebovic' Avraham Mos'e

ה' אברהם משה, בן ר' שרגא פייבל (2.1212) וה' מחלה (2.1180) ליבוביץ'. לא נודעו פרטים מתולדותיו. נספה בעת החורבן, אך לא נודע מתי והיכן נספה.

שם רעייתו של ה' אברהם משה ופרטים מתולדותיה - לא נודעו; נספתה בעת החורבן, אך לא נודע מתי והיכן נספתה.

יו"ח של ה' אברהם משה ורעייתו: צ'ארנא-פנינה (2.1204), שרגא (2.1213), חיה שרה (2.1156).

*

ליבוביץ' איגנץ ??? Lebovits Ignatz שם זה כפי שרשום בכותרת בלועזית מופיע ברשימת פליטים שנרשמו בבוקרסט באפריל 1945. ע"י השם רשום: מקום מוצא - טעטש. לא נודעו פרטים נוספים על הנ"ל ועל משפחתו בטעטש וכ"כ לא נודע לאן עבר מבוקרסט והיכן נמצא כעת.

*

ליבוביץ' אליהו 2.1140 Lebovic' Elijahu

ר' אליהו, בן ר' משה יחיאל (2.1194) וה' מלכה (2.1214) ליבוביץ'. בטעטש היה מוכר יותר עפ"י צבע שערותיו "אלי' דער רויטער" כלומר "אליהו האדמוני". לא נודעו פרטים מתולדותיו. בסיון תש"ד גורש לבירקנאו, משם הועבר למחנה הראשי באושוויץ ובחוהמ"ס תש"ה הוחזר לגיא ההריגה בבירקנאו.

יו"ח של ר' אליהו ורעייתו ה' פרידא (2.1199): יוסף דוד (2.1167), מרדכי (2.1186), בורישׁ (2.1146), חיה (2.1154), יחזקאל (2.1168).

*

ליבוביץ' אליהו ??? ברפרנמ"ט עה"ס "ישמח משה" תרס"ח ועה"ס "מגילת סתרים" תר"ע - רשום: ר' אליהו לעבאוויטש.

לא מדובר בר' אליהו ליבוביץ' הרשום בסימן 2.1140, אלא ביהודי בעל שם זהה אשר התגורר בטעטש באותן שנים. לא נודעו פרטים נוספים עליו ועל משפחתו בטעטש וכ"כ לא נודע ממתי ועד מתי היה גר בטעטש.

*

ליבוביץ' אלימלך שמואל 2.1141 Lebovic' Elimelech S'muel

ר' אלימלך שמואל, בן ה' ליבא ליבוביץ'. בטעטש היה מוכר יותר על פי מקצועו "מלך דער בלעכנער" כלומר "אלימלך הפחח". לא נודע מתי ומאין הגיע לטעטש, שמו מופיע ברפרנמ"ט עה"ס "ליקוטי תורה והש"ס (ויקרא)" תרמ"ו. לא נודעו פרטים נוספים מתולדותיו. נלב"ע בערך בשנת תרצ"ו וממ"נ בטעטש.

יו"ח של ר' אלימלך שמואל ורעייתו ה' מלכה (2.1182): דוד (2.1150), פנחס (2.1196), הדס (2.0823).

היתה איזו קרבה בין ר' אלימלך שמואל ובין ר' מרדכי ליבוביץ' (2.1187), אך לא נודעו פרטים על קרבה זו.

*

ליבוביץ' אסתר 2.1142 Lebovic' Ester

ה' אסתר, בת ר' מנחם מרדכי (2.1185) וה' סימא (2.1218) ליבוביץ'. נהרגה בבירקנאו בסיון תש"ד.

*

ליבוביץ' אסתר 2.1143 Lebovic' Ester

ה' אסתר, בת ר' שלמה (2.1210) וה' חיה שרה (2.1228) ליבוביץ'. נהרגה בבירקנאו בסיון תש"ד.

*

ליבוביץ' אריה לייב 2.1144 Lebovic' Arje Leib

ה' אריה לייב, בן ר' חיים (2.1157) וה' בתיה (2.1149) ליבוביץ'. לא נודעו פרטים מתולדותיו. נהרג בבירקנאו בסיון תש"ד.

*

ליבוביץ' אשר זעליג 2.1145 Lebovic' As'er Zelig

ה' אשר זעליג, בן ר' מנחם מרדכי (2.1185) וה' סימא (2.1218) ליבוביץ'. לא נודעו פרטים מתולדותיו. למד בישיבות מחוץ לטעטש ושקד על לימודו גם בימי "בין הזמנים" כשהיה חוזר לבית הוריו. נהרג בבירקנאו בסיון תש"ד והוא אז כבן 18 שנה.

*

ליבוביץ' בוריש 2.1146 Lebovic' Boris

ה' בוריש (השם העברי שלה לא נודע), בת ר' אליהו (2.1140) וה' פרידה (2.1199) ליבוביץ'. לא נודעו פרטים מתולדותיה. היתה במחנות רכוז בגרמניה, השם שלה מופיע ברשימת שארית הפליטה בזאלצווידל. לא נודע לאן עברה מזאלצווידל.

*

ליבוביץ' בצלאל 2.1147 Lebovic' Bcalel

ה' בצלאל, בן ר' מרדכי (2.1187) וה' מלכה (2.1225) ליבוביץ'. לא נודעו פרטים מתולדותיו. נספה בעת החורבן, אך לא נודע מתי והיכן נספה.

*

ליבוביץ' ברוך שלמה 2.1148 Lebovic' Baruch S'lomo

ה' ברוך שלמה, בן ר' צבי חיים (2.1203) וה' ליבא פראדיל (2.1221) ליבוביץ'. בטעטש היה מוכר יותר בכינוי ההונגרי öcsi אשר פירושו בעברית "אחי הצעיר". קצת פרטים מתולדותיו רשומים ויפורסמו בקובץ הזכרונות והעדויות. למד בישיבות מפורסמות בהונגריה. בסיון תש"ד גורש לבירקנאו, משם הועבר - דרך המחנה הראשי באושוויץ - למונוביץ-בונא. בעת פינוי מחנה מונוביץ-בונא הועבר לבוכנוואלד. נספה בעת צעדת מוות מבוכנוואלד בחודש שבט תש"ה.

*

ליבוביץ' בתיה 2.1149 Lebovic' Batja

ה' בתיה, אשת ר' חיים ליבוביץ' (2.1157). הגיעה לטעטש מאוגלע עם משפחתה. לא נודעו פרטים מתולדותיה. נהרגה בבירקנאו בסיון תש"ד. יו"ח של ה' בתיה ור' חיים: רשומים בסימן 2.1157.

*

ליבוביץ' דוד 2.1150 Lebovic' Dawid

ר' דוד, בן ר' אלימלך שמואל (2.1141) וה' מלכה (2.1182) ליבוביץ'. לא נודעו פרטים מתולדותיו. כשהתחתן עבר מטעטש לגור בוויצן (Vác) שבהונגריה. נספה בעת החורבן, אך לא נודע מתי והיכן נספה.

שם רעייתו של ר' דוד, פרטים מתולדותיה ומה עלה בגורלה בעת החורבן - לא נודעו.

*

ליבוביץ' דוד 2.1151 Lebovic' Dawid

ה' דוד, בן ר' פנחס (2.1196) וה' חנה (2.1229) ליבוביץ'. לא נודעו פרטים מתולדותיו. נהרג בבירקנאו בסיון תש"ד.

*

ליבוביץ' הלן ז"ז Lebovits Helén שם זה כפי שרשום בכותרת בלועזית מופיע ברשימת שארית הפליטה בזאלצווידל. ע"י השם רשום: שנת לידה - 1927, ומקום לידה - טעטש. לא נודעו פרטים נוספים על הנ"ל ועל משפחתה בטעטש וכ"כ לא נודע לאן עברה מזאלצווידל והיכן נמצאת כעת.

*

ליבוביץ' הרצל 2.1152 Lebovic' Hercel

ה' הרצל, בן ר' שלמה (2.1210) וה' חיה שרה (2.1228) ליבוביץ'. לא נודעו פרטים מתולדותיו. נהרג בבירקנאו בסיון תש"ד.

*

ליבוביץ' זאב ז"ז ברפרנמ"ט עה"ס "עצי העולה, ח"ב" תרנ"ט רשום: הב' זאב לעבאוויטש. לא נודעו פרטים נוספים עליו ועל משפחתו בטעטש.

*

ליבוביץ' זישא 2.1153 Lebovic' Zise

ה' זישא, בן ר' חיים (2.1157) וה' בתיה (2.1149) ליבוביץ'. לא נודעו פרטים מתולדותיו. נהרג בבירקנאו בסיון תש"ד.

*

ליבוביץ' חיה 2.1154 Lebovic' Chaja (Chajc'u)

ה' חיה, בת ר' אליהו (2.1140) וה' פרידא (2.1199) ליבוביץ'. לא נודעו פרטים מתולדותיה. היתה במחנות רכוז בגרמניה, השם שלה מופיע ברשימת שארית הפליטה בזאלצווידל. לא נודע לאן עברה מזאלצווידל והיכן נמצאת כעת.

*

ליבוביץ' חיה 2.1155 Lebovic' Chaja

ה' חיה, בת ר' אליהו (2.1483) וה' בראנא (2.1493) סמוק. לא נודעו פרטים מתולדותיה. בימי מלחהע"ש חלתה ואושפזה בבי"ח במונקץ', שם נלב"ע.

*

ליבוביץ' חיה שרה 2.1156 Lebovic' Chaja Sara

ה' חיה שרה, בת ה' אברהם משה ליבוביץ' (2.1139). לא נודעו פרטים מתולדותיה. נהרגה בבירקנאו בסיון תש"ד.

*

ליבוביץ' חיים 2.1157 Lebovic' Chajim

ר' חיים ליבוביץ' הגיע לטעטש מאוגלע בשנת תרפ"ה, כדי לעבוד שם, ובשנת תרפ"ח הביא לטעטש גם את משפחתו. בטעטש היה מוכר יותר עפ"י מקום מוצאו "חיים דער אוגלער" כלומר "חיים מאוגלע". פרטים מתולדותיו רשומים באנגלית, אך עדיין לא תורגמו לעברית ולא ערוכים. היה במחנות עבודה בהונגריה ובמחנות רכוז בגרמניה. שבועות מספר לפני סיום מלחהע"ש נספה בתוך רכבת שהעבירה אותו ממחנה למחנה.

יו"ח של ר' חיים ורעייתו ה' בתיה (2.1149): מאיר (2.1179), מנחם מענדיל (2.1184), זישא (2.1153), מרדכי (2.1188), יחיאל יצחק (2.1170), שלמה (2.1207), אריה לייב (2.1144).

*

ליבוביץ' חיים עזריאל 2.1158 Lebovic' Chajim Ezriel

ר' חיים עזריאל ליבוביץ' גר בטעטש כנראה כבר בסוף המאה ה-19 לספה"כ, אך לא נודע מתי בדיוק ומאין הגיע וכ"כ לא נודעו פרטים מתולדותיו. נלב"ע בערך בשנת תרצ"ה וממ"נ בטעטש.

שם רעייתו של ר' חיים עזריאל, פרטים מתולדותיה, מתי נלב"ע והיכן ממ"נ - לא נודעו.

יו"ח של ר' חיים עזריאל ורעייתו: חיה (2.1903), פנחס (2.1197), שמות נוספים לא נודעו.

*

ליבוביץ' חנה 2.1159 Lebovic' Chana

ה' חנה, בת ר' מרדכי (2.1187) וה' מלכה (2.1225) ליבוביץ'. לא נודעו פרטים מתולדותיה. נספתה בעת החורבן, אך לא נודע מתי והיכן נספתה.

*

ליבוביץ' חנה ביילא 2.1160 Lebovic' Chana Beile

ה' חנה ביילא, בת ר' שלמה (2.1210) וה' חיה שרה (2.1228) ליבוביץ'. נהרגה בבירקנאו בסיון תש"ד.

*

ליבוביץ' טאובע 2.1161 Lebovic' Taube

ה' טאובע, בת ר' יחזקאל שרגא (2.1169) וה' שרה (2.1230) ליבוביץ'. נהרגה בבירקנאו בסיון תש"ד.

*

ליבוביץ' יהודה יואל 2.1162 Lebovic' Jhuda Joel

פרופסור יהודה יואל, בן ר' צבי (2.1202) וה' ייטא (2.1224) ליבוביץ'. קצת פרטים מתולדותיו רשומים, אך עדיין לא ערוכים. היה במחנות רכוז בגרמניה. אחרי מלחהעה"ש למד בישיבת ויזניץ בגרויסווארדיין ואח"כ היגר לארה"ב, שם למד בישיבת "תורה ודעת" ובאוניברסיטה - מתימתיקה ופיסיקה. מכהן כיו"ר אגוד המתימתיקאים בארה"ב; מקום כהונתו בניו-ג'רסי.

*

ליבוביץ' יהודה משה 2.1163 Lebovic' Jhuda Mos'e

ה' יהודה משה, בן ר' מנחם מרדכי (2.1185) וה' סימא (2.1218) ליבוביץ'. נהרג בבירקנאו בסיון תש"ד.

*

ליבוביץ' יואל יהודה אלטר 2.1164 Lebovic' Joel Jhuda Alter

ר' יואל יהודה אלטר, בן ר' מרדכי (2.1187) וה' מלכה (2.1225) ליבוביץ'. נולד ביום כ"ד שבט תרס"ב. קצת פרטים מתולדותיו רשומים, אך עדיין לא ערוכים. כשהתחתן עם אשתו הראשונה ה' רייזל עבר מטעטש לגור בטורנואוליו (Tornaalja) שבאזור קאשאו. היה במחנות עבודה בהונגריה. עלה ארצה בשנת תש"ט והתיישב בצפריה וכעבור שנים מספר עבר לבני-ברק.

ר' יואל יהודה אלטר היה נשוי 3 פעמים: אשתו הראשונה היתה ה' רייזל בת ר' יהודה קליין מטורנואוליו; נהרגה בבירקנאו עם 8 ילדיהם בשנת תש"ד. אשתו השניה היתה ה' שרה בת ר' יעקב זאב וה' שיינדיל זיידנפלד; נלב"ע בשביעי של פסח תשכ"ח וממ"נ בבני ברק. אשתו השלישית - ה' שרה (שרולטא).

יו"ח של ר' יואל יהודה אלטר וה' רייזל: יצחק צבי, ניסן, שלמה זישא, יעקב, יחיאל, מנחם מענדיל, חיה ברריידיל, שרה; כולם נהרגו בבירקנאו בשנת תש"ד.

יו"ח של ר' יואל יהודה אלטר וה' שרה: מלכה שיינדיל.

ה' מלכה שיינדיל, נולדה בארי"י, התחתנה עם ר' שמואל פריד מיוצאי הונגריה. אין פרטים על יו"ח.

יש לציין כי כאשר התחתן ר' יואל יהודה אלטר עם אשתו השניה, ה' שרה, כבר היו לה 2 בנות מבעלה הראשון; ר' יואל יהודה אלטר גידל 2 בנות אלה במסירות כבנותיו - ואלה שמותיהן: גבריאלה, חוה רבקה.

ר' יואל יהודה אלטר נלב"ע ביום ב' סיון תש"ן וממ"נ בבני ברק.

*

ליבוביץ' יוסף 2.1165 Lebovic' Josef

ה' יוסף, בן ר' אליהו (2.1483) וה' בראנא (2.1493) סמוק. לא נודעו פרטים מתולדותיו. נהרג בבירקנאו בסיון תש"ד.

*

ליבוביץ' יוסף 2.1166 Lebovic' Josef

ר' יוסף, בן ר' מרדכי (2.1187) וה' מלכה (2.1225) ליבוביץ'. למד בישיבות מחוץ לטעטש, וביניהן בישיבת אונסדורף. ביקר בארי"י כפעיל בצעירי המזרחי. כשהתחתן עם ה' רעזי' רוזנבליט מאונגוואר בקיץ תרצ"ה, עבר מטעטש לגור באונגוואר. נספה בעת החורבן, אך לא נודע מתי והיכן נספה.

על ה' רעזי', רעייתו של ר' יוסף, לא נודעו פרטים מתולדותיה ולא נודע מה עלה בגורלה בעת החורבן.

*

ליבוביץ' יוסף ???: ברשימת יוצאי טעטש בארה"ב מופיע: Lebovicz Joseph והכתובת: Brooklyn N.Y. לא נודעו פרטים נוספים עליו ועל משפחתו בטעטש.

*

ליבוביץ' יוסף דוד 2.1167 Lebovic' Josef Dawid

ה' יוסף דוד, בן ר' אליהו (2.1140) וה' פרידא (2.1199) ליבוביץ'. לא נודעו פרטים מתולדותיו. זמן קצר לאחר שההונגרים השתלטו על קרפטורוס בשנת תרצ"ט, ברח לרומניה ומשם הגיע לצרפת והתגייס לצבאות בנות הברית שלחמו בנאצים. לאחר מלחהעה"ש גר בצרפת, אך לא נודעו פרטים על קורותיו לאחר מכן.

*

ליבוביץ' יחזקאל 2.1168 Lebovic' Jchezkel

ה' יחזקאל, בן ר' אליהו (2.1140) וה' פרידא (2.1199) ליבוביץ'. לא נודעו פרטים מתולדותיו. נהרג בבירקנאו בסיון תש"ד.

*

ליבוביץ' יחזקאל שרגא 2.1169 Lebovic' Jchezkel S'raga

ר' יחזקאל שרגא, בן ר' מרדכי (2.1187) וה' מלכה (2.1225) ליבוביץ'. לא נודעו פרטים מתולדותיו, מלבד זה שהיה פעיל כחבר בהנהלת חברת "תלמוד תורה" בטעטש. נספה בעת החורבן, אך לא נודע מתי והיכן נספה.

יו"ח של ר' יחזקאל שרגא ורעייתו ה' שרה (2.1230): אסתר (2.2162), לאה זיסל (2.1178), טאובע (2.1161), מרים (2.1192).

*

ליבוביץ' יחיאל יצחק - מעכיל איציק 2.1170 Lebovic' Mechil Icik

ה' יחיאל יצחק (מעכיל איציק), בן ר' חיים (2.1157) וה' בתיה (2.1149) ליבוביץ'. לא נודעו פרטים מתולדותיו. נהרג בבירקנאו בסיון תש"ד.

*

ליבוביץ' יחיאל מעכיל 2.1171 Lebovic' Jchiel Mechil

ה' יחיאל מעכיל, בן ר' מנחם מרדכי (2.1185) וה' סימא (2.1218) ליבוביץ'. לא נודעו פרטים מתולדותיו. היה מגוייס למחנה עבודה בהונגריה; בעת נסיגת הנאצים מהונגריה הועבר למאוטהאוזן ומשם לגינסקירכן. לאחר השחרור הועבר לבי"ח בעיר ולס (Wels) הסמוכה, אך כעבור ימים מספר גווע מאפיסת כוחות, הובא למנ"ע בחלקה מיוחדת ליהודים בבית הקברות הכללי בוועלס (בקיץ תש"ו עבדתי בסידור הקברים האלה, אך כעבור שנים, השלטונות באוסטריה יישרו את השטח וטישטשו את ציון הקברים והעמידו במרכז החלקה אנדרטא קטנה אשר גם היא נעלמה במשך הזמן).

*

ליבוביץ' יחיאל מעכיל 2.1172 Lebovic' Jchiel Mechil

ה' יחיאל מעכיל, בן ר' שלמה (2.1210) וה' חיה שרה (2.1228) ליבוביץ'. לא נודעו פרטים מתולדותיו. נהרג בבירקנאו בסיון תש"ד, והוא אז כבן 18 שנה.

*

ליבוביץ' יעקב ??? Lebovic Jakob שם זה כפי שרשום בכותרת בלועזית מופיע ברשימת בני נוער שהועברו מצ'כוסלובקיה לאנגליה בקיץ תש"ו (1946). ע"י השם רשום: תאריך לידה - 5.7.1929, ומקום מוצא - טעטש. לא נודעו פרטים נוספים על הנ"ל ועל משפחתו בטעטש ולא נודע היכן נמצא כעת.

*

ליבוביץ' יצחק אייזיק 2.1173 Lebovic' Jizchak Eizik

ה' יצחק אייזיק, בן ר' פנחס (2.1196) וה' חנה (2.1229) ליבוביץ'. לא נודעו פרטים מתולדותיו וגם לא מקורותיו בעת החורבן. עלה ארצה בשנת תש"ו. התחתן עם בתו של ר' יצחק אייזיק גולדשטיין מטרנסילבניה שהיה גר בירושלים ויצאו לארה"ב, גרים בברוקלין.

*

ליבוביץ' יצחק אליעזר 2.1174 Lebovic' Jizchak Eliezer

ר' יצחק אליעזר, בן ר' אליהו (2.1483) וה' בראנא (2.1493) סמוק. לא נודעו פרטים מתולדותיו וגם לא מקורותיו בעת החורבן. לאחר מלחהעה"ש היגר לארה"ב, גר בניו-יורק.

*

ליבוביץ' ישעיהו 2.1175 Lebovic' Js'ajahu

ה' ישעיהו ליבוביץ' הגיע לטעטש כנראה רק בעשור האחרון שלפני מלחהעה"ש, כשהתחתן עם ה' ראצא (2.1205) ליבוביץ', אך לא נודע מאין הגיע ולא נודעו פרטים מתולדותיו. ה' ישעיהו עסק במכירת כעכים מתוקים (בייגל) שאפה בעצמו וע"כ היה מוכר יותר בטעטש עפ"י עיסוקו זה "שעיה דער פעק" כלומר "ישעיהו האופה". היה בין המגוייסים הראשונים למחנות עבודה ונשלח לאוקראינא, שם היה יותר משנתיים ובהן ראה את החורבן של קהילות ישראל באוקראינא וגם את הטבח בבאבי-יאר. ימים מספר לפני ראש השנה תש"ד שוחרר ממחנה העבודה וחזר לטעטש. בסיון תש"ד גורש לבירקנאו ומשם הועבר למחנה אחר; לא נודע מה עלה בגורלו אח"כ.

ה' ראצא, רעייתו של ה' ישעיהו, עם ילדיהם ששמותיהם לא נודעו - נהרגו בבירקנאו בסיון תש"ד.

*

ליבוביץ' ישראל 2.1176 Lebovic' Jisrael

ה' ישראל, בן ר' מנחם מרדכי (2.1185) וה' סימא (2.1218) ליבוביץ'. לא נודעו פרטים מתולדותיו. היה במחנות רכוז בגרמניה; לפני סיום מלחהעה"ש נספה בצעדת מוות, והוא אז כבן 16 שנה.

ליבוביץ' ישששכר דב 2.1177 Lebovic' Jisaschar Dov

ה' ישששכר דב, בן ר' אליהו (2.1483) וה' בראנא (2.1493) סמוק. לא נודעו פרטים מתולדותיו. היה במחנות רכוז בגרמניה וזמן קצר לפני סיום מלחהעה"ש הגיע לגינסקירכן, שם גווע מאפיסת כוחות יומיים לפני שחרור המחנה.

*

ליבוביץ' לאה זיסל 2.1178 Lebovic' Lea Zisl (Olga)

ה' לאה זיסל (היתה מוכרת יותר בשמה הלועזי - אולגא), בת ר' יחזקאל שרגא (2.1169) וה' שרה (2.1230) ליבוביץ'. לא נודעו פרטים מתולדותיה. נהרגה בבירקנאו בסיון תש"ד והיא אז כבת 15 שנה.

*

ליבוביץ' מאיר 2.1179 Lebovic' Meir

ה' מאיר, בן ר' חיים (2.1157) וה' בתיה (2.1149) ליבוביץ'. הגיע לטעטש מאוגלע עם הוריו. פרטים מתולדותיו רשומים באנגלית, אך עדיין לא ערוכים ולא מתורגמים לעברית. היה במחנות רכוז בגרמניה. לאחר מלחהעה"ש היה בצ'כוסלובקיה, שם התאמן במסגרת גח"ל ובחורף תש"ט עלה ארצה. התחתן עם ה' הלנה, לבית דודוביץ' ממונקץ', ויו"ח: חיים, בתיה גולדא. בערך בשנת תשי"ט יצאה כל המשפחה לארה"ב.

*

ליבוביץ' מחלה 2.1180 Lebovic' Machla

ה' מחלה, בת ר' אשר אנשיל דוד, אשת ר' שרגא פייבל ליבוביץ' (2.1212). לא נודעו פרטים מתולדותיה. נהרגה בבירקנאו בסיון תש"ד. יו"ח של ה' מחלה ור' שרגא פייבל: רשומים בסימן 2.1212.

*

ליבוביץ' מינדא 2.1181 Lebovic' Mindu

ה' מינדא, בת ר' פנחס (2.1196) וה' חנה (2.1229) ליבוביץ'. לא נודעו פרטים מתולדותיה. נהרגה בבירקנאו בסיון תש"ד.

*

ליבוביץ' מלכה 2.1182 Lebovic' Malka

ה' מלכה, בת ר' יצחק אייזיק, אשת ר' אלימלך שמואל ליבוביץ' (2.1141). לא נודעו פרטים מתולדותיה. נהרגה בבירקנאו בסיון תש"ד. יו"ח של ה' מלכה ור' אלימלך שמואל: רשומים בסימן 2.1141.

*

ליבוביץ' מנחם זאב 2.1183 Lebovic' Mnachem Zeev

ה' מנחם זאב, בן ר' שלמה (2.1210) וה' חיה שרה (2.1228) ליבוביץ'. לא נודעו פרטים מתולדותיו. נספה בעת החורבן, אך לא נודע מתי והיכן נספה.

*

ליבוביץ' מנחם מענדיל 2.1184 Lebovic' Mnachem Mendil

ה' מנחם מענדיל, בן ר' חיים (2.1157) וה' בתיה (2.1149) ליבוביץ'. הגיע לטעטש מאוגלע עם הוריו. לא נודעו פרטים מתולדותיו. היה במחנות רכוז בגרמניה ובעת העברתו ממחנה למחנה - שבועות מספר לפני סיום מלחהעה"ש - נספה ברכבת שהסיעה אותו.

*

ליבוביץ' מנחם מרדכי 2.1185 Lebovic' Mnachem Mordchaj

ר' מנחם מרדכי, בן ר' יחיאל מיכל הלוי ליבוביץ'. נולד בשנת תרנ"ט בסעקערניצא. הגיע לטעטש עם סיום מלחהעה"ר כשהתחתן עם ה' סימא הרשקוביץ' (2.1218). בטעטש היה מוכר יותר על פי מקצועו "מענדיל מרדכי דער זייגער מאכער" כלומר "מנחם מרדכי השען". בגלל התנהגותו בכל דרכיו ומעשיו היו שהגדירו אותו כאחד מל"ו הצדיקים. היה באחד המחנות המסונפים לאושוויץ וכשעמדו להעבירו לגרמניה הצליח להתחמק מזה ושוחרר בחודש שבט תש"ה. חזר לטעטש והיה בין הפעילים לחידוש חיי הקהילה שם. היה בין הבודדים באותה סביבה שגידלו זקן ושמרו שבת בגלוי, וכ"כ לימד את נכדיו תורה - למרות הסיכון שבכל הדברים האלה בעת המשטר הסובייטי הנוקשה. בשנת תשכ"ז קבל רשיון לעלות ארצה ותוך כדי ההכנות לעליה - נלב"ע ביום ז בתשרי תשכ"ח; ממ"נ בטעטש (תמונה מהמצבה שהוצבה על קברו נתקבלה במערכת ותפורסם בקובץ התמונות).

יו"ח של ר' מנחם מרדכי וה' סימא: רייזל (2.1761), יחיאל מעכיל (2.1171), שרה (2.0370), אשר זעליג (2.1145), ישראל (2.1176), יהודה משה (2.1163), אסתר (2.1142), פריידא רבקה (2.1201).

לאחר מלחהעה"ש התחתן ר' מנחם מרדכי שנית עם ה' רחל (ראה בשער 3 - ליבוביץ' (בלומברגר) רחל).

*

ליבוביץ' מרדכי 2.1186 Lebovic' Mordchaj

ה' מרדכי, בן ר' אליהו (2.1140) וה' פרידא (2.1199) ליבוביץ'. נולד בשנת תרפ"ב. לא נודעו פרטים מתולדותיו וגם לא מקורותיו בעת החורבן. עלה ארצה בשנת תש"ח. התחתן עם ה' רחל, ויו"ח: אסתר, שלמה.
ה' אסתר, נולדה באר"י, התחתנה עם ה' שרון שדה, ויו"ח: רותם, מור מרדכי;
ה' שלמה, נולד באר"י.
ה' מרדכי נלב"ע ביום כ"ו אייר תשמ"ג וממ"נ לא נודע.

*

ליבוביץ' מרדכי 2.1187 Lebovic' Mordchaj

ר' מרדכי, בן ר' ברוך ליבוביץ' מניגרעשט. נולד בשנת תרכ"ו. הגיע לטעטש, לאחר שהתחתן עם ה' מלכה (2.1225) לבית כ"ץ מניגרעשט, בסוף שנות ה-80 של המאה ה-19 לספה"כ. קצת פרטים מתולדותיו רשומים, אך עדיין לא ערוכים. נהרג בבירקנאו בסיון תש"ד.
יו"ח של ר' מרדכי ורעייתו ה' מלכה: צבי חיים (2.1203), יחזקאל שרגא (2.1169), יואל יהודה (2.1164), חיה (2.0910), גיטל (2.1649), שיינדיל (2.0824), שרה (2.0755), חנה (2.1159), משה (2.1193), רבקה (2.0363), יוסף (2.1166), בצלאל (2.1147).
בטעטש היתה אחות של ר' מרדכי, והיא - ה' חוה לזרוביץ' (2.1136). כ"כ היו איזה קשרי משפחה בין ר' מרדכי ובין ר' אלימלך שמואל ליבוביץ' (2.1141) וכ"כ בין ר' מרדכי ובין ה' רבקה הרשקוביץ' (2.0716), אך לא נודעו פרטים על קשרי משפחה אלה.

*

ליבוביץ' מרדכי 2.1188 Lebovic' Mordchaj

ה' מרדכי, בן ר' חיים (2.1157) וה' בתיה (2.1149) ליבוביץ'. לא נודעו פרטים מתולדותיו. נהרג בבירקנאו בסיון תש"ד.

*

ליבוביץ' מרדכי 2.1189 Lebovic' Mordchaj

ה' מרדכי, בן ר' פנחס (2.1196) וה' חנה (2.1229) ליבוביץ'. לא נודעו פרטים מתולדותיו. היה במחנות רכוז בגרמניה. לאחר מלחהע"ש היגר לארה"ב. התחתן עם ה' סיליה הלר. בסוף שנת תשמ"ט עלו ארצה.

*

ליבוביץ' מרדכי אשר אנשיל 2.1190 Lebovic' Mordchaj As'er Ans'il

ר' מרדכי אשר אנשיל ליבוביץ' הגיע לטעטש מטערניווע, כשהתחתן עם ה' בתיה כ"ץ (2.0060). לא נודעו פרטים מתולדותיו. נלב"ע בערך בשנת תרצ"ו וממ"נ בטעטש.

*

ליבוביץ' מרדכי שרגא 2.1191 Lebovic' Mordchaj S'raga

ר' מרדכי שרגא, בן ר' אליהו (2.1483) וה' בראנא (2.1493) סמוק. לא נודעו פרטים מתולדותיו. היה במחנות רכוז בגרמניה. לאחר מלחהע"ש היגר לארה"ב. התחתן עם ה' פייגא, לבית פערל מאויבערווישעווע, ויו"ח: רבקה, אליהו, בריינדיל, פרידא. עלו ארצה בסוף שנת תשכ"ח.

*

ליבוביץ' מרים 2.1192 Lebovic' Mirjam

ה' מרים, בת ר' יחזקאל שרגא (2.1169) וה' שרה (2.2162) ליבוביץ'. נהרגה בבירקנאו בסיון תש"ד.

*

ליבוביץ' משה 2.1193 Lebovic' Mos'e

ר' משה, בן ר' מרדכי (2.1187) וה' מלכה (2.1225) ליבוביץ'. לא נודעו פרטים מתולדותיו. בחורף תש"ד התחתן עם ה' שיינדיל הרשקוביץ' (2.1220). בסיון תש"ד גורש לבירקנאו ומשם הועבר - דרך המחנה הראשי באושוויץ - למונוביץ-בונא. זמן קצר אח"כ חלה ואושפז בבי"ח במונוביץ-בונא; בסלקציה שהיתה בביה"ח הוחזר לגיא ההריגה בבירקנאו.

*

ליבוביץ' משה יחיאל 2.1194 Lebovic' Mos'e Jchiel

ר' משה יחיאל, בן ר' מרדכי שרגא ליבוביץ' (1.0015). בטעטש היה מוכר יותר בכינוי "משה מאטיעס", כלומר "משה הבן של מאטיע" (מאטיע הוא כינוי למרדכי). נולד בטעטש בשנת תר"ך. קצת פרטים מתולדותיו רשומים, אך עדיין לא ערוכים. נלב"ע בר"ח אייר ת"ש וממ"נ בטעטש.
יו"ח של ר' משה יחיאל ורעייתו ה' מלכה (2.1214): שלמה (2.1208), רייזל (2.0016), שמואל (2.1211), אליהו (2.1140), פייגא (2.0560), זיסל (2.0203).

*

ליבוביץ׳ משה צבי 2.1195 Lebovic' Mos'e Cvi

ה׳ משה צבי, בן ר׳ פנחס (2.1196) וה׳ חנה (2.1229) ליבוביץ׳. לא נודעו פרטים מתולדותיו וגם לא מקורותיו בעת החורבן.
היה במחנות רכוז בגרמניה. עלה ארצה בשנת תש״ח. התחתן עם ה׳ רבקה, מיוצאי רומניה, ויו״ח: חנה, נאוה.
ה׳ חנה, נולדה בארי״, התחתנה עם ה׳ נחום וילמובסקי, ויו״ח: יצחק, עופר, אסף;
ה׳ נאוה, נולדה בארי״.

*

ליבוביץ׳ נאנטע ???? שם זה כפי שרשום בכותרת נתקבל במערכת מאלמוני. ע״י השם רשום: ברח לרומניה ב-1939. לא נודעו פרטים נוספים עליו ועל משפחתו בטעטש.

*

ליבוביץ׳ פנחס 2.1196 Lebovic' Pinchas

ר׳ פנחס, בן ר׳ אלימלך שמואל (2.1141) וה׳ מלכה (2.1182) ליבוביץ׳. לא נודעו פרטים מתולדותיו. נספה בעת החורבן, אך לא נודע מתי והיכן נספה.
יו״ח של ר׳ פנחס ורעייתו ה׳ חנה (2.1229): חיה רחל (2.0743), יצחק אייזיק (2.1173), משה צבי (2.1195), שלמה (2.1209), מרדכי (2.1189), דוד (2.1151), רייזל (2.1206), מינדא (2.1181).

*

ליבוביץ׳ פנחס 2.1197 Lebovic' Pinchas

ה׳ פנחס, בן ר׳ חיים עזריאל ליבוביץ׳ (2.1158). היה פעיל בחברת ״תפארת בחורים״ בטעטש, מלבד זה לא נודעו פרטים מתולדותיו ולא נודע מה עלה בגורלו בעת החורבן.

*

ליבוביץ׳ פסח 2.1198 Lebovic' Pesach

ר׳ פסח ליבוביץ׳ הגיע לטעטש כנראה בעשור האחרון של המאה ה-19 לספה״כ, כשהתחתן עם ה׳ אסתר מילר (2.1227), אך לא נודע מאין הגיע. כ״כ לא נודעו פרטים מתולדותיו. נלב״ע בערך בשנת תרצ״ט וממ״נ בטעטש.
יו״ח של ר׳ פסח ורעייתו ה׳ אסתר: משה צבי (2.1390), ביילא רחל (2.1502), ראצא (2.1205), שמות נוספים לא נודעו.

*

לִיבוביץ׳ פרידא 2.1199 Lebovic' Freide

ה׳ פריידא, אשת ר׳ אליהו ליבוביץ׳ (2.1140). הגיעה לטעטש מסעקערניצע עם נישואיה, סמוך למלחהעה״ר. לא נודעו פרטים מתולדותיה. נהרגה בבירקנאו בסיון תש״ד. יו״ח של ה׳ פריידא ור׳ אליהו: רשומים בסימן 2.1140.

*

ליבוביץ׳ פרידא 2.1200 Lebovic' Freidi

ה׳ פריידא, בת ר׳ צבי (2.1202) וה׳ ייטא (2.1224) ליבוביץ׳. לא נודעו פרטים מתולדותיה. נהרגה בבירקנאו בסיון תש״ד והיא אז כבת 11 שנה.

*

ליבוביץ׳ פרידא רבקה 2.1201 Lebovic' Freide Rivka

ה׳ פריידא רבקה, בת ר׳ מנחם מרדכי (2.1185) וה׳ סימא (2.1218) ליבוביץ׳. נהרגה בבירקנאו בסיון תש״ד.

*

ליבוביץ׳ צבי 2.1202 Lebovic' Cvi (Hers'l)

ר׳ צבי, בן ר׳ עזרא וה׳ שרה רייזא ליבוביץ׳ מחוסט. הגיע לטעטש בערך בשנת תרפ״ח, כשהתחתן עם ה׳ ייטא כ״ץ (2.1224). לא נודעו פרטים מתולדותיו. בסיון תש״ד גורש לבירקנאו, משם הועבר לאחד המחנות המסונפים לאושוויץ. בעת סלקציה שהיתה בחודש תשרי תש״ה הוחזר לגיא ההריגה בבירקנאו.
יו״ח של ר׳ צבי ורעייתו ה׳ ייטא: יהודה יואל (2.1162), פריידא (2.1200).

*

ליבוביץ׳ צבי חיים 2.1203 Lebovic' Cvi Chajim

ר׳ צבי חיים, בן ר׳ מרדכי (2.1187) וה׳ מלכה (2.1225) ליבוביץ׳. נולד בטעטש בשנת תרנ״ו. בטעטש היה מוכר יותר עפ״י עיסוקו ״הערשל דער דראגעריאשׁ״ כלומר ״צבי בעל התמרוקיה״. פרטים מתולדותיו רשומים, אך עדיין לא ערוכים. היה פעיל בהנהגת תנועת המזרחי בטעטש. בסיון תש״ד גורש לבירקנאו, משם הועבר - דרך המחנה הראשי באושוויץ - למונוביץ-בונא. בסלקציה שהיתה בשבת בראשית תש״ה הוחזר לגיא ההריגה בבירקנאו.
יו״ח של ר׳ צבי חיים ורעייתו ה׳ ליבא פראדיל (2.1221): מרים (2.1642), ברוך שלמה (2.1148).

*

ליבוביץ' צ'ארנא פנינה 2.1204 Lebovic' C'arna Pnina

ה' צ'ארנא פנינה, בת ה' אברהם משה ליבוביץ' (2.1139). לא נודעו פרטים מתולדותיה. נהרגה בבירקנאו בסיון תש"ד.

*

ליבוביץ' ראצא 2.1205 Lebovic' Race

ה' ראצא, בת ר' פסח (2.1198) וה' אסתר (2.1227) ליבוביץ', אשת ה' ישעיהו ליבוביץ' (2.1175). לא נודעו פרטים מתולדותיה. נהרגה בבירקנאו בסיון תש"ד עם ילדיהם ששמותיהם לא נודעו.

*

ליבוביץ' רוזי ??? Lebovits Rózsi שם זה כפי שרשום בכותרת בלועזית מופיע ברשימת שארית הפליטה בזאלצווידל. ע"י השם רשום: שנת לידה - 1917, ומקום מוצא - טעטש. לא נודעו פרטים נוספים על הנ"ל ועל משפחתה בטעטש ולא נודע לאן עברה מזאלצווידל.

*

ליבוביץ' רייזל 2.1206 Lebovic' Reizil

ה' רייזל, בת ר' פנחס (2.1196) וה' חנה (2.1229) ליבוביץ'. לא נודעו פרטים מתולדותיה. נהרגה בבירקנאו בסיון תש"ד.

*

ליבוביץ' שלמה 2.1207 Lebovic' S'lomo

ה' שלמה, בן ר' חיים (2.1157) וה' בתיה (2.1149) ליבוביץ'. לא נודעו פרטים מתולדותיו. נהרג בבירקנאו בסיון תש"ד.

*

ליבוביץ' שלמה 2.1208 Lebovic' S'lomo

ר' שלמה, בן ר' משה יחיאל (2.1194) וה' מלכה (2.1214) לִיבוביץ'. נולד בטעטש בשנת תרמ"ה. בטעטש היה מוכר יותר עפ"י מקצועו "דער זיפן מאכער" כלומר "מייצר הנפות". בערך בשנת תרצ"ו עבר עם משפחתו מטעטש לגור בחוסט. לא נודעו פרטים נוספים מתולדותיו. נהרג בבירקנאו בסיון תש"ד.

יו"ח של ר' שלמה ורעייתו ה' ייטא (2.1216): אשר אנשיל (2.0426), פייגא (2.1772), מינדל (2.0441), מרדכי שרגא (2.0434), אברהם (2.0422), שרה (2.0440).

*

ליבוביץ' שלמה 2.1209 Lebovic' S'lomo

ה' שלמה, בן ר' פנחס (2.1196) וה' חנה (2.1229) ליבוביץ'. לא נודעו פרטים מתולדותיו וגם לא מקורותיו בעת החורבן. לאחר מלחהעה"ש היגר לארה"ב והתחתן שם (שם רעייתו לא נודע), גרים בברוקלין.

מיו"ח של ה' שלמה ורעייתו נודע רק שם בתו שעלתה לארי"י, והיא - לאה חנה.

ה' לאה חנה, נולדה בארה"ב, התחתנה עם ר' שלמה טאילר, עלו לארי"י בשנת תשל"ז עם ילדיהם: רבקה, משה; כאן בארי"י נולדו להם: מרים צפורה, יעקב, שלום.

*

ליבוביץ' שלמה 2.1210 Lebovic' S'lomo

ר' שלמה, בן ר' צבי ליבוביץ' מבילִיווּאריץ, הגיע לטעטש שנים מספר לאחר מלחהעה"ר. בטעטש היה מוכר יותר עפ"י מקום מוצאו "שלמה דער בילִיווּאריצער" כלומר "שלמה מבילִיווּאריץ". לא נודעו פרטים מתולדותיו. בערך בשנת תרצ"ז נסע לבלגיה כדי לבדוק את האפשרות לגור שם עם משפחתו, אך בינתיים פרצה מלחהעה"ש והקשר בין ר' שלמה ובין משפחתו נותק. ר' שלמה גורש מבלגיה למחנות רכוז בגרמניה. עם שחרורו מהמחנות חזר לבלגיה ונשאר שם עד אחרית ימיו. נלב"ע בשנת תשי"ח, אך לא נודע היכן ממ"נ.

יו"ח של ר' שלמה ורעייתו ה' חיה שרה (2.1228): מלכה (2.0103), יחיאל מעכיל (2.1172), מנחם זאב (2.1183), הרצל (2.1152), חנה ביילא (2.1160), אסתר (2.1443).

*

ליבוביץ' שמואל 2.1211 Lebovic' S'muel

ר' שמואל, בן ר' משה יחיאל (2.1194) וה' מלכה (2.1214) ליבוביץ'. נולד בטעטש בשנת תר"ץ. בטעטש היה מוכר יותר עפ"י עיסוקו "דער קאלך יידי" כלומר "היהודי העוסק בסיד". לא נודעו פרטים מתולדותיו. נהרג בבירקנאו בסיון תש"ד.

יו"ח של ר' שמואל ורעייתו ה' יוכבד (2.1217): יוסף דוד (2.2051), שרה אסתר (2.0236).

*

ליבוביץ' שרגא פייבל 2.1212 Lebovic' S'raga Feivil

ר' שרגא פייבל הכהן ליבוביץ', גר בטעטש לפני מלחהעה"ר, אך לא נודע מתי ומאין הגיע, וכ"כ לא נודעו פרטים מתולדותיו. נהרג במלחהעה"ר בעת שירותו בצבא האוסטרו-הונגרי.

יו"ח של ר' שרגא פייבל ורעייתו ה' מחלה (2.1180): אברהם משה (2.1139), דוד (2.1102).

ליבוביץ' שרגא פייבל 2.1213 Lebovic' S'raga Feivil

ה' שרגא פייבל, בן ה' אברהם משה ליבוביץ' (2.1139). לא נודעו פרטים מתולדותיו. נהרג בבירקנאו בסיון תש"ד.

*

ליבוביץ' (אדלר) מלכה 2.1214 Lebovic' (Adler) Malka

ה' מלכה, לבית אדלר מאויבערווישעווע, הגיעה לטעטש בשנת תרמ"ב כשהתחתנה עם ר' משה יחיאל ליבוביץ' (2.1194). לא נודעו פרטים מתולדותיה. נלב"ע באחרון של פסח (יו"ט של גלויות) ת"ש וממ"נ בטעטש.
יו"ח של ה' מלכה ור' משה יחיאל: רשומים בסימן 2.1194.

*

ליבוביץ' (אושר) פייגא 2.1215 Lebovic' (Us'er) Feige

ה' פייגא, בת ר' אשר יעקב (2.0064) וה' רבקה (2.0075) אושר. לא נודעו פרטים מתולדותיה. כשהתחתנה עם ר' חיים ליבוביץ' עברה מטעטש לגור בוראנאוו (Vranov) שבמזרח סלובקיה. נספתה בעת החורבן, אך לא נודע מתי והיכן נספתה. לא נודע מה עלה בגורלו של ר' חיים ליבוביץ' בעת החורבן.
יו"ח של ה' פייגא ור' חיים: אסתר. שמות נוספים, ומה עלה בגורלם בעת החורבן - לא נודעו.
ה' אסתר, נולדה בסלובקיה. התחתנה עם ה' פנחס כהן ועלו ארצה בשנת תש"ט, עם בנם - חיים.

*

ליבוביץ' (גרוס) ייטא 2.1216 Lebovic' (Gros) Jite

ה' ייטא, בת ר' בנימין צבי גרוס מאיזא, ואחותו של "העילוי מאיזא" - הגיעה לטעטש כשהתחתנה עם ר' שלמה ליבוביץ' (2.1208), בערך בראשית המאה ה-20 לספה"כ. לא נודעו פרטים מתולדותיה. בערך בשנת תרצ"ו עברה עם משפחתה מטעטש לגור בחוסט. נהרגה בבירקנאו בשנת תש"ד. יו"ח של ה' ייטא ור' שלמה: רשומים בסימן 2.1208.

*

ליבוביץ' (הימפלד) יוכבד 2.1217 Lebovic' (Heimfeld) Jocheved

ה' יוכבד, לבית היימפלד מקיראיהאז (Királyház), נולדה בחוסט והגיעה לטעטש כשהתחתנה עם ר' שמואל ליבוביץ' (2.1211) לאחר מלחהעה"ר. לא נודעו פרטים מתולדותיה. נהרגה בבירקנאו בסיון תש"ד.
יו"ח של ה' יוכבד ור' שמואל: רשומים בסימן 2.1211.

*

ליבוביץ' (הרשקוביץ') סימא 2.1218 Lebovic' (Hers'kovic') Sima

ה' סימא, בת ר' ישראל (2.0663) וה' ייטא (2.0658) הרשקוביץ', אשת ר' מנחם מרדכי ליבוביץ' (2.1185). לא נודעו פרטים מתולדותיה. נהרגה בבירקנאו בסיון תש"ד. יו"ח של ה' סימא ור' מנחם מרדכי: רשומים בסימן 2.1185.

*

ליבוביץ' (הרשקוביץ') רבקה 2.1219 Lebovic' (Hers'kovic') Rivka

ה' רבקה, בת ר' ישראל (2.0663) וה' ייטא (2.0658) הרשקוביץ'. לא נודעו פרטים מתולדותיו. כשהתחתנה עם ה' איזידור ליבוביץ', עברה מטעטש לגור בסעליש. נהרגה בבירקנאו בשנת תש"ד, עם ילדיהם ששמותיהם לא נודעו.
לא נודע מה עלה בגורלו של ה' איזידור ליבוביץ' בעת החורבן.

*

ליבוביץ' (הרשקוביץ') שיינדיל 2.1220 Lebovic' (Hers'kovic') S'eindil

ה' שיינדיל, בת ר' משה (2.0678) וה' גיטל (2.0714) הרשקוביץ'. לא נודעו פרטים מתולדותיה. בחורף תש"ד התחתנה עם ר' משה ליבוביץ' (2.1193). נספתה בעת החורבן, אך לא נודע מתי והיכן.

*

ליבוביץ' (זנד) ליבא פראדל 2.1221 Lebovic' (Zand) Libe Fradil

ה' ליבא פראדיל, בת ר' שמחה בונים וה' הענדיל זאנד מאונגוואר. הגיעה לטעטש שנים מספר לאחר מלחהעה"ר כשהתחתנה עם ר' צבי חיים ליבוביץ' (2.1203). קצת פרטים מתולדותיה רשומים, אך עדיין לא ערוכים. נלב"ע ביום כ"ה מנחם אב תש"א וממ"נ בטעטש. יו"ח של ה' ליבא פראדיל ור' צבי חיים: רשומים בסימן 2.1203.

*

ליבוביץ'-כ"ץ זלמן 2.1222 Lebovic'-Katz Zalmen

ר' זלמן (שמו המלא לא נודע) ליבוביץ' (או כ"ץ) היה גר בטעטש כנראה שנים רבות, אך לא נודע מתי ומאין הגיע. לא נודעו פרטים מתולדותיו, מלבד זה שהיתה לו מסעדה ע"י החנות הסיטונאית למוצרי טבק של אדאמעץ (Adamec). לא נודע מה

עלה בגורלו בעת החורבן.
שם רעייתו של ר' זלמן ופרטים מתולדותיה וכ"כ מה עלה בגורלה בעת החורבן - לא נודעו.
מי"ח של ר' זלמן ורעייתו, נודעו רק שני שמות, והם: חיים אליעזר (2.1223), שמואל (2.1226).
היתה איזו קרבה משפחתית בין ר' זלמן ובין ר' בן ציון כ"ץ (2.1054), אך לא נודעו פרטים על קרבה זו.

*

ליבוביץ'-כ"ץ חיים אליעזר 2.1223 Lebovic'-Katz Chajim Leizer

ה' חיים אליעזר, בן ר' זלמן ליבוביץ'-כ"ץ (2.1222). לא נודעו פרטים מתולדותיו ולא נודע מה עלה בגורלו בעת החורבן.

*

ליבוביץ' (כ"ץ) ייטא 2.1224 Lebovic' (Katz) Jite

ה' ייטא, בת ר' בן ציון (2.1054) וה' שרה (2.1089) כ"ץ, אשת ר' צבי ליבוביץ' (2.1202). לא נודעו פרטים מתולדותיה. נהרגה בבירקנאו בסיון תש"ד. יו"ח של ה' ייטא ור' צבי: רשומים בסימן 2.1202.

*

ליבוביץ' (כ"ץ) מלכה 2.1225 Lebovic' (Katz) Malka

ה' מלכה, בת ר' מנחם מענדיל כ"ץ מניגרעשט, הגיעה לטעטש עם נישואיה לר' מרדכי ליבוביץ' (2.1187) בעשור האחרון של המאה ה-19 לספה"כ. לא נודעו פרטים מתולדותיה. נהרגה בבירקנאו בסיון תש"ד.
יו"ח של ה' מלכה ור' מרדכי: רשומים בסימן 2.1187.
בטעטש היו אח ואחות של ה' מלכה, והם: ר' שמואל כ"ץ (2.1087) וה' גיטל הרשקוביץ' (2.0714).

*

ליבוביץ'-כ"ץ שמואל 2.1226 Lebovic'-Katz S'muel

ה' שמואל, בן ר' זלמן ליבוביץ'-כ"ץ (2.1222). לא נודעו פרטים מתולדותיו ולא נודע מה עלה בגורלו בעת החורבן.

*

ליבוביץ' (מילר) אסתר 2.1227 Lebovic' (Miler) Ester

ה' אסתר, בת ר' משה צבי מילר (1.0016), אשת ר' פסח ליבוביץ' (2.1198). לא נודעו פרטים מתולדותיה ולא נודע מתי נלב"ע והיכן ממ"נ. יו"ח של ה' אסתר ור' פסח: רשומים בסימן 2.1198.

*

ליבוביץ' (סלומון) חיה שרה 2.1228 Lebovic' (Salamon) Chaja Sara

ה' חיה שרה, בת ר' שמואל אריה לייב סלומון מוולחוביץ, אשת ר' שלמה ליבוביץ' (2.1210). לא נודעו פרטים מתולדותיה. נהרגה בבירקנאו בסיון תש"ד. יו"ח של ה' חיה שרה ור' שלמה: רשומים בסימן 2.1210.

*

ליבוביץ' (פרידמן) חנה 2.1229 Lebovic' (Fridman) Chana

ה' חנה, בת ר' יעקב וה' רבקה פרידמן מהישוב אודווארי (Szatmárudvari) בטרנסילבניה, הגיעה לטעטש לאחר מלחהע"ר כשהתחתנה עם ר' פנחס ליבוביץ' (2.1196). לא נודעו פרטים מתולדותיה. נהרגה בבירקנאו בסיון תש"ד.
יו"ח של ה' חנה ור' פנחס: רשומים בסימן 2.1196.

*

ליבוביץ' (פרישמן) שרה 2.1230 Lebovic' (Fris'man) Sara

ה' שרה, לבית פרישמן מאונגוואר, הגיעה לטעטש שנים מספר לאחר מלחהע"ר כשהתחתנה עם ר' יחזקאל שרגא ליבוביץ' (2.1169). לא נודעו פרטים מתולדותיה. נהרגה בבירקנאו בסיון תש"ד.
יו"ח של ה' שרה ור' יחזקאל שרגא: רשומות בסימן 2.1169.

*

ליבוביץ' (שמילוביץ') מרים 2.1231 Lebovic'(S'milovic') Mirjam (Manci)

ה' מרים (בין יוצאי טעטש מוכרת יותר בכינוי - מאנצי), בת ר' בנימין (2.2096) וה' רעכל (2.2139) שמילוביץ'. פרטים מתולדותיה רשומים ויפורסמו בקובץ הזכרונות והעדויות. היתה במחנות רכוז בגרמניה ואחרי השחרור חזרה לטעטש. התחתנה עם ר' אברהם משה ליבוביץ' (ראה בשער 3) מחוסט, ויו"ח: רחל רגינה לרר, חיים ישראל, בנימין (ראה בשער 3). עלו ארצה בשנת תשל"ב.

*

בטעטש היו כמה משפחות בשם ליברמן ולא היו קשרי משפחה ביניהם. ע"כ כדי לדעת את השייכות של כל שם יש להשתמש בסימני הקשר.

*

ליברמן אברהם 2.1232 Liberman Avraham

ר' אברהם ליברמן גר בטעטש שנים רבות, אך לא נודע מתי ומאין הגיע וכ"כ לא נודעו פרטים מתולדותיו. נלב"ע בחג הסוכות תרצ"ז וממ"נ בטעטש (יו"ח מארה"ב תרמו אמבולנס למד"א להנצחת זכרם של ר' אברהם ורעייתו ה' צביה (2.1242); תצלום של האמבולס נתקבל במערכת ויפורסם בקובץ התצלומים).

יו"ח של ר' אברהם ורעייתו ה' צביה: בן ציון (2.1235), מרדכי אריה לייב (2.1240), אדל (2.0915), רוז (2.1243), אסתר (2.1234), שמות נוספים לא נודעו.

בביתו של ר' אברהם ליברמן עבדה שנים רבות בניהול משק הבית, נערה משאנדרוף ושמה ה' מייטא פוכס (2.1524).

*

ליברמן אברהם צבי 2.1233 Liberman Avraham Cvi

ר' אברהם צבי, בן ר' שמואל ליברמן. נולד בשנת תרכ"א בסיגט. לאחר נישואיו הראשונים היה גר בווערמעזיף ולאחר נישואיו השניים - שנים מספר לפני מלחהעה"ר - בא לגור בטעטש, בה היה מוכר יותר על פי מקצועו "דער ברונען מאכער" כלומר "בונה הבארות". קצת פרטים מתולדותיו רשומים, אך עדיין לא ערוכים. נהרג בבירקנאו בסיון תש"ד.

יו"ח של ר' אברהם צבי ורעייתו הראשונה ה' בתיה (2.1236): שמואל (2.1244), פייגא (2.1241), שרה גולדא (2.1677), מאיר (2.1238).

יו"ח של ר' אברהם צבי ורעייתו השניה ה' גיטל (2.1246): חיה מרים (2.1335), אלה אידא (2.0155), יהודה לייב (2.0971), יעקב מרדכי (2.0972), חנה (2.0969), לאה (2.0976), יצחק (2.0973).

*

ליברמן אסתר 2.1234 Liberman Ester

ה' אסתר, בת ר' אברהם (2.1232) וה' צביה (2.1242) ליברמן. לא נודעו פרטים מתולדותיה. שנים מספר לפני מלחהעה"ש היגרה לארה"ב, אך כתבתה וקורותיה שם לא נודעו.

*

ליברמן בן ציון 2.1235 Liberman Bencion

ה' בן ציון, בן ר' אברהם (2.1232) וה' צביה (2.1242) ליברמן. לא נודעו פרטים מתולדותיו. שנים מספר לפני מלחהעה"ש היגר לארה"ב והיה בין מייסדי האגוד של יוצאי טעטש בארה"ב. נלב"ע בשנת תשמ"ג, אך לא נודע היכן ממ"נ.

*

ליברמן בתיה 2.1236 Liberman Batja

ה' בתיה, בת ר' אליעזר מווערמעזיף, אשתו הראשונה של ר' אברהם צבי ליברמן (2.1233). לא נודעו פרטים מתולדותיה. נלב"ע בגיל צעיר, אך לא נודע מתי נלב"ע והיכן ממ"נ. יו"ח של ה' בתיה ור' אברהם צבי: רשומים בסימן 2.1233.

*

ליברמן טיבור ??? Liebermann Tibor שם זה כפי שרשום בכותרת בלועזית מופיע ב"הודעות מהונגריה" עם פרטים נוספים כלהלן:נולד ב-21.9.1906 בטעטש; שם אמו - זיכרמן רגינה (Sichermann Regina); שם האב - שמואל (Liebermann Samuel); שם אשתו - ברודי אולגא (Brody Olga); מקום מגוריו - Budapest, Teleki u. 3; יחידה צבאית - פלוגת עבודה TMSZ 101/2; נפטר ב-24.5.43 בדורושיץ (Dorosics) ונקבר בדורושיץ. אין ספק כי מדובר כאן באחד מהנשרפים בדורושיץ (על שריפת כמה מאות יהודים מפלוגות עבודה אשר חלו בטיפוס - ראה ב"פנקס הקהילות - הונגריה" עמ' 109). לא נודעו פרטים נוספים על הנ"ל ועל משפחתו בטעטש ומתי עבר מטעטש לבודפשט.

*

ליברמן יעקב דב 2.1237 Liberman Jakov Dov

ר' יעקב דב, בן ר' מאיר (2.1238) וה' רחל (2.1245) ליברמן. נולד בטעטש ועלה ארצה עם הוריו. לא נודעו פרטים מתולדותיו. התחתן עם ה' תחיה, בת הר"ר אשר רבינסקי, ויו"ח: נעמה, עידו, אביטל, שאול, איתמר, אברהם.

ה' נעמה, נולדה בארי"י, התחתנה עם ה' רפאל אברהם קפלן, ויו"ח: רחל, שלמה ישי, אמיתי, יוחאי, בניה, מתניה;

ה' עידו, נולד בארי"י, התחתן עם ה' דינה לבית בן מכאל, ויו"ח: תהילה, רננה;

ה' אביטל, נולדה בארי"י, התחתנה עם ה' אבנר פלג, ויו"ח: יפעת, רועי חי;

ה' שאול, נולד בארי"י;

ה' איתמר, נולד בארי"י;

ה' אברהם, נולד בארי"י.

*

ליברמן מאיר 2.1238 Liberman Meir

ר' מאיר, בן ר' אברהם צבי (2.1233) וה' בתיה (2.1236) ליברמן. נולד בווערמעזיף בחורף תרנ"ז והגיע לטעטש עם הוריו

שנים מספר לפני מלחהעה"ר. לא נודעו פרטים מתולדותיו. עלה ארצה בשנת תרצ"ד עם רעייתו ה' רחל (2.1245) ועם ילדיהם: בתיה (2.0448), חנה (2.0295), שמעון (2.2189), בלהה (2.0623), יעקב דב (2.1237). משפחת ליברמן היתה כנראה בין החלוצים הראשונים שעלו לארץ ישראל מטעטש. ר' מאיר נלב"ע ב-י"א בתמוז תשנ"ב וממ"נ בחיפה.

*

ליברמן מקס 2.1239 Liberman Max

ה' מקס ליברמן הגיע לטעטש שנים מספר לאחר מלחהעה"ר, אך לא נודע מאין הגיע וכ"כ לא נודעו פרטים מתולדותיו. היה לו עסק של עורות מעובדים למוצרי הנעלה. היה פעיל בתנועת העבודה הציונית. עבר מטעטש לגור בקאשאו, ולא נודע מה עלה בגורלו בעת החורבן. שמות בני משפחתו שהיו אתו בטעטש, ופרטים מתולדותיהם - לא נודעו.

*

ליברמן מרדכי אריה לייב 2.1240 Lieberman Mordchaj Arje Leib (Leo)

ה' מרדכי אריה לייב, בן ר' אברהם (2.1232) וה' בתיה (2.1242) ליברמן. לא נודעו פרטים מתולדותיו. שנים מספר לפני מלחהעה"ש היגר לארה"ב והיה בין מייסדי האגוד של יוצאי טעטש בארה"ב. לא נודעו פרטים על בני משפחתו בארה"ב.

*

ליברמן פייגא 2.1241 Liberman Feige

ה' פייגא, בת ר' אברהם צבי (2.1233) וה' בתיה (2.1236) ליברמן. לא נודעו פרטים מתולדותיה. כשהתחתנה עם בנו של השו"ב מבושטינא, עברו לגור בקאסון (Mezökaszony) שבמחוז ברג (Bereg). נספתה בעת החורבן, אך לא נודע מתי והיכן נספתה. שם בעלה של ה' פייגא, פרטים מתולדותיו ומה עלה בגורלו בעת החורבן - לא נודעו.

*

ליברמן צביה 2.1242 Liberman Civja

ה' צביה, אשת ר' אברהם ליברמן (2.1232). לא נודעו פרטים מתולדותיה. נלב"ע בערך בשנת תרצ"ה וממ"נ בטעטש. יו"ח של ה' צביה ור' אברהם: רשומים בסימן 2.1232.

*

ליברמן רוז 2.1243 Lieberman Rose

ה' רוז, בת ר' אברהם (2.1232) וה' צביה (2.1242) ליברמן. לא נודעו פרטים מתולדותיה. היגרה לארה"ב שנים מספר לפני מלחהעה"ש, אך כתבתה ופרטים מקורותיה שם לא נודעו.

*

ליברמן שמואל 2.1244 Liberman S'muel

ה' שמואל, בן ר' אברהם צבי (2.1233) וה' בתיה (2.1236) ליברמן. לא נודעו פרטים מתולדותיו. נהרג במלחהעה"ר בעת שירותו בצבא האוסטרו-הונגרי.

*

ליברמן (גרוסמן) רחל 2.1245 Liberman (Grosman) Rachel

ה' רחל, בת ר' יחיאל מעכל וה' פערל גרוסמן, נולדה בשנת תר"ס באחד הישובים שבנפת טעטש. הגיעה לטעטש שנים מספר לאחר מלחהעה"ר כשהתחתנה עם ר' מאיר ליברמן (2.1237). לא נודעו פרטים מתולדותיה. עלתה ארצה בשנת תרצ"ד עם בעלה ועם ילדיהם: הרשומים בסימן 2.1237. ה' רחל נלב"ע ביום ח' אדר א' תשל"ו וממ"נ בחיפה.

*

ליברמן (יעקובוביץ') גיטל 2.1246 Liberman (Jakobovic') Gitil

ה' גיטל, לבית יעקובוביץ' מקאליטשאווע שבצפון מרמורוש, אשתו השניה של ר' אברהם צבי ליברמן (2.1233). לא נודעו פרטים מתולדותיה. נהרגה בבירקנאו בסיון תש"ד. יו"ח של ה' גיטל ור' אברהם צבי: רשומים בסימן 2.1233.

*

סימן 2.1247 מבוטל.

*

<u>ליוש אברהם יוזי</u> ברפרנמ"ט עה"ס "ישמח משה" תרס"ח ועה"ס "מגילת סתרים" תר"ע רשום: ר' אברהם לאיאש. מרישומים אלה מסתבר כי יהודי זה גר בטעטש לפחות שנתיים, אך לא נודע מתי ומאין הגיע ועד מתי נשאר לגור שם ולאן עבר. כ"כ לא נודעו פרטים על משפחתו בטעטש.

*

ליוש אהרן 2.1248 Lajos Aharon

ה' אהרן, בן ר' יחזקאל (2.1250) וה' סאסא (2.1252) ליוש. הגיע לטעטש בשנת תרצ"ט מקאפוש (Nagykapos) שבמערב קרפטורוס, כדי ללמוד בישיבה קטנה ונשאר בטעטש במשך כשנתיים (בשנה השניה הצטרף אליו גם אחיו הצעיר ששמו לא

זכור). בעת שהותו בטעטש, גר ה' אהרן אצל דודו, ר' יהודה יוסף ביסטריצר (2.0267). לאחר שנתיים חזר ה' אהרן אל הוריו בקאפוש. לא נודע מה עלה בגורלו בעת החורבן.

*

סימן 2.1249 מבוטל.

*

ליוש אירן ??? Lajos Irén הנ"ל מסרה עדות בבודפשט ב-1945 על קורותיה במחנות רכוז בגרמניה ובין השאר מסרה פרטים אישיים שלה כלהלן:- מקום ותאריך הלידה - טעטש, 28.10.1928; גרה בטעטש והיתה בגיטו טעטש ובמחנות אושוויץ, ווייסוואסר, הורנהבורג, ברגן-בלזן - Auschwitz, Weiswasser, Horneburg, Bergen-Belsen. לא נודעו פרטים נוספים על הנ"ל ועל משפחתה בטעטש ולא נודע לאן עברה מבודפשט והיכן היא נמצאת כעת. כנראה שמדובר בנכדה או בנינה של ר' זוסיא אריה שטאל (2.2023), אך לא נמצאו סמוכין לכך.

*

ליוש יחזקאל 2.1250 Lajos Jchezkel

ר' יחזקאל ליוש גר בטעטש שנים מספר לאחר שהתחתן עם ה' סאסא ביסטריצר (2.1252). לא נודע מאין הגיע. מטעטש עבר לקאפוש (Nagykapos) שבמערב קרפטורוס, שם כיהן כשו"ב וכש"ץ (במשפחת ליוש ישנם חזנים ידועי שם). לא נודעו פרטים נוספים מתולדותיו. נספה בעת החורבן, אך לא נודע מתי והיכן נספה.

יו"ח של ר' יחזקאל וה' סאסא: אהרן (2.1248), עוד 12 ילדים בגילים מ-14 שנה ומטה, ששמותיהם לא נודעו ונהרגו בבירקנאו (ואולי גם במקומות אחרים) בשנת תש"ד.

לא נודע אם היתה קרבה משפחתית בין ר' יחזקאל ובין ר' נחמיה (2.1251).

*

ליוש נחמיה 2.1251 Lajos Nchemja

ר' נחמיה ליוש גר בטעטש שנים מספר לאחר שהתחתן עם ה' זעלדא שטאל (2.1253). לא נודע מאין הגיע לטעטש ולא נודעו פרטים מתולדותיו. כעבור שנים מספר עבר מטעטש לקורימא (Kurima) שבמזרח סלובקיה, כדי לכהן שם כשו"ב ונשאר בקורימא עד שגורש למאידאנק ונהרג שם בתמוז תש"ב.

על יו"ח של ר' נחמיה ורעייתו ה' זעלדא (שנולדו בטעטש?), נודעו פרטים כלהלן:-

הבת רחל היתה נשואה עם ר' ישראל פלברבוים מקורימא והיו להם 2 ילדים: שלמה, פייטל; כולם נהרגו במאידנק בשנת תש"ב.

הבת חיה נהרגה במאידנק בשנת תש"ב.

הבת שיינדיל ששרדה לאחר החורבן, התחתנה עם ר' אברהם חיים ורצברגר, נכדו של ר' דוד יצחק ורצברגר (2.0834); גרים בארה"ב.

הבת רויזא ששרדה לאחר החורבן, התחתנה לראשונה עם אחד הבנים של ר' יהודה משה פיקסלר (2.1562), (אך לא נודע עם איזה מהם), עלו ארצה וכעבור זמן מה יצאו מהארץ לארה"ב. לאחר שה' פיקסלר נלב"ע, התחתנה שנית עם ה' ראדאי (Radai), גרים בלוס אנג'לס.

*

ליוש (ביסטריצר) סאסא 2.1252 Lajos (Bistricer) Sose

ה' סאסא, בת ר' צבי וה' רחל (2.0274) ביסטריצר, אשת ר' יחזקאל ליוש (2.1250). קצת פרטים מתולדותיה רשומים, אך עדיין לא ערוכים. שנים מספר לאחר נישואיה עברה מטעטש עם משפחתה לגור בקאפוש שבמערב קרפטורוס. נהרגה בבירקנאו בשנת תש"ד. יו"ח של ה' סאסא ור' יחזקאל: רשומים בסימן 2.1250.

*

ליוש (שטל) זלדא 2.1253 Lajos (S'tal) Zelda

ה' זעלדא, בת ר' זוסיא אריה שטאל (2.2023), אשת ר' נחמיה ליוש (2.1251). לא נודעו פרטים מתולדותיה. שנים מספר לאחר נישואיה עברה מטעטש עם משפחתה לגור בסלובקיה. נהרגה במאידאנק בתמוז תש"ב.

על יו"ח של ה' זעלדא ור' נחמיה, ראה בסימן 2.1251.

*

לינק (שמילוביץ') רויזא-שושנה 2.1254 Link (S'milovic') Roize-S'os'ana

ה' רויזא-שושנה, בת ר' שמואל (2.2128) וה' פרימט (2.2137) שמילוביץ'. לא נודעו פרטים מתולדותיה וגם לא מקורותיה בעת החורבן. אחרי מלחהעה"ש התחתנה עם ה' אברהם לינק ובשנת תש"ט עלו ארצה, עם בניהם: שמואל, צבי. כעבור שנים מספר יצאו כל בני המשפחה לארה"ב, גרים במדינת ניו-יורק. ה' אברהם לינק נלב"ע בארה"ב.

*

לנג (שמיוביץ') דבורה 2.1255 Lang (S'majovic') Dvora (Dóri)

ה' דבורה, בת ר' מרדכי (2.2084) וה' חיה טאובע (2.2080) שמיוביץ'. לא נודעו פרטים מתולדותיה. זמן קצר לפני מלחהע"ש התחתנה ה' דבורה עם ה' בן-ציון (שם משפחתו לא נודע) מהישוב יעלניצא בקרפטורוס, נולד להם בן ושמו זאב, וכעבור זמן מה אחרי כן התגרשו.

הילד זאב נשאר אצל הוריה של ה' דבורה ונהרג בבירקנאו בסיון תש"ד.

ה' דבורה, לאחר שהתגרשה מבעלה הראשון הנ"ל, עברה לבודפשט. כשהשתלטו הנאצים על הונגריה ירדה למחתרת. אחרי מלחהע"ש התחתנה שנית עם ה' לנג (שמו הפרטי לא נודע) שהיה אמן והופיע בהונגריה וגם בגרמניה. ה' לנג נהרג בתאונת עבודה בגרמניה, עקב זה זכאית ה' דבורה לקצבת שאירים מגרמניה, והיא גרה גם בהונגריה וגם בגרמניה, אך כתובותיה בשתי המדינות האלה לא נודעו.

*

לנדו אליעזר יצחק 2.1256 Landau Eliezer Jizchak (Leizer Icik)

ה' אליעזר יצחק, בן ר' שמואל דוד (2.1265) וה' פרידא (2.1263) לנדאו. נהרג בבירקנאו בסיון תש"ד.

*

לנדו אסתר 2.1257 Landau Ester

ה' אסתר, בת ר' שמואל דוד (2.1265) וה' פרידא (2.1263) לנדאו. נהרגה בבירקנאו בסיון תש"ד.

*

לנדו אריה 2.1258 Landau Arje

ה' אריה, בן ר' מנחם מענדיל (2.1259) וה' שיינדיל (2.1266) לנדאו. לא נודעו פרטים מתולדותיו וגם לא מקורותיו בעת החורבן. היה בין הפליטים הראשונים שהגיעו לאיטליה בסיוע החי"ל ובשנת תש"ז עלה ארצה. התחתן עם ה' חנה, ויו"ח: שרה, צפורה. כעבור שנים מספר יצאו ה' אריה עם משפחתו לארה"ב, גרים בפלורידא.

*

לנדו מנחם מענדיל 2.1259 Landau Mnachem Mendil

ר' מנחם מענדיל, בן ר' דב בעריש לנדאו מאוגלע, הגיע לטעטש אחרי מלחהע"ר כשהתחתן לראשונה עם ה' שיינדיל רוזנפלד (2.1266). לא נודעו פרטים מתולדותיו. נספה בעת החורבן, אך לא נודע מתי והיכן נספה.

יו"ח של ר' מנחם מענדיל וה' שיינדיל: אריה (2.1258), מרדכי יעקב (2.1261), ייטא-אילנה (2.1476), נפתלי (2.1262), בת ששמה לא נודע וגם לא נודע מה עלה בגורלה בעת החורבן.

אחרי שאשתו הראשונה נלב"ע, התחתן ר' מנחם מענדיל שנית, אך שם אשתו השניה ופרטים מתולדותיה וכ"כ מה עלה בגורלה בעת החורבן - לא נודעו.

לר' מנחם מענדיל היו בטעטש, אח - ר' שמואל דוד לנדאו (2.1265) - ואחות, ה' רחל קנול (2.1769).

*

לנדו מנחם מענדיל 2.1260 Landau Mnachem Mendil

ה' מנחם מענדיל, בן ר' שמואל דוד (2.1265) וה' פרידא (2.1263) לנדאו. נהרג בבירקנאו בסיון תש"ד.

*

לנדו מרדכי יעקב 2.1261 Landau Mordchaj Jakov (Nante)

ה' מרדכי יעקב (בין יוצאי טעטש מוכר יותר בכינוי "נאנטע"), בן ר' מנחם מענדיל (2.1259) וה' שיינדיל (2.1266) לנדאו. לא נודעו פרטים מתולדותיו וגם לא מקורותיו בעת החורבן. עלה ארצה בשנת תש"ז. התחתן עם ה' חנה, ויו"ח הם: מנחם, שולמית. כעבור שנים מספר יצא ה' מרדכי יעקב עם משפחתו לארה"ב, גרים בפלורידא.

*

לנדו נפתלי 2.1262 Landau Naftali

ה' נפתלי, בן ר' מנחם מענדיל (2.1259) וה' שיינדיל (2.1266) לנדאו. נהרג בבירקנאו בסיון תש"ד.

*

לנדו פרידא 2.1263 Landau Frida

ה' פרידא, בת ר' אליעזר יצחק וה' שיינדיל, אשת ר' שמואל דוד לנדאו (2.1265). לא נודע מתי ומאין הגיעה לטעטש. לא נודעו פרטים מתולדותיה. נהרגה בבירקנאו בסיון תש"ד. יו"ח של ה' פרידא ור' שמואל דוד: רשומים בסימן 2.1265.

בטעטש היתה אחות של ה' פרידא, והיא - ה' רחל נוסבום (2.1440).

*

לנדו רחל 2.1264 Landau Rachel

ה' רחל, בת ר' שמואל דוד (2.1265) וה' פרידא (2.1263) לנדאו. לא נודעו פרטים מתולדותיה. נהרגה בבירקנאו בסיון תש"ד.

לנדו שמואל דוד 2.1265 Landau S'muel Dawid

ר' שמואל דוד, בן ר' דב בעריש לנדאו מאוגלע, הגיע לטעטש בערך בשנת תרפ"ה. לא נודעו פרטים מתולדותיו. נספה בעת החורבן, אך לא נודע מתי והיכן נספה.

יו"ח של ר' שמואל דוד ורעייתו ה' פרידא (2.1263): רבקה (2.0945), טובה-גיטא (2.0340), רחל (2.1264), אליעזר יצחק (2.1256), מנחם מענדיל (2.1260), אסתר (2.1257).

לר' שמואל דוד היה בטעטש, אח - ר' מנחם מענדיל לנדאו (2.1259) ואחות היתה לו שם, והיא - ה' רחל קנול (2.1769).

*

לנדו (רוזנפלד) שיינדיל 2.1266 Landau (Rozenfeld) S'eindil

ה' שיינדיל, בת ר' שרגא פייביש (2.1861) וה' פערל (2.1866) רוזנפלד, אשתו הראשונה של ר' מנחם לנדאו (2.1959). לא נודעו פרטים מתולדותיה. נלב"ע סמוך למלחהעה"ש וממ"נ בטעטש.

יו"ח של ה' שיינדיל ור' מנחם מענדיל: רשומים בסימן 2.1959.

*

לס (איצקוביץ') אדית 2.1267 Las (Ickovic') Edit

ה' אדית, בת ר' אברהם חיים (2.0162) וה' גיצא (2.0175) איצקוביץ'. לא נודעו פרטים מתולדותיה. היתה במחנות רכוז בגרמניה ועל קורותיה במחנות מסרה עדות בבודפשט ב-1945, יחד עם אמה ואחיותיה; העדות תתורגם לעברית ותפורסם בקובץ הזכרונות והעדויות. אחרי מלחהעה"ש היגרה לארה"ב. התחתנה עם ה' זיסקינד לס, גרים בברוקלין.

*

לסלו אימרא 2.1268 László Imre

ד"ר אימרא לסלו, הגיע לטעטש מאונגוואר בערך בשנת תרצ"ז, כשהתחתן לראשונה עם ה' ארז'בט לזר (2.1269) והצטרף כשותף למשרד עורכי הדין של חותנו. לא נודעו פרטים מתולדותיו. בשנת תש"א גוייס למחנות עבודה בהונגריה. עם נסיגת הנאצים מהונגריה עמדו להעבירו למאוטהאוזן, אבל הוא הצליח להסתתר עד שהגיע השחרור. אח"כ עבר לצ'כוסלובקיה ונתמנה כשופט בעיר קרלסבד שבחבל הסודטים ובמקביל כיהן גם כראש הקהילה היהודית באותה עיר, אשר רוב חבריה היו באותו זמן פליטים מקרפטורוס.

כשנודע לד"ר אימרא לסלו, כי אשתו הראשונה נספתה בבירקנאו, יחד עם התינוק שלהם ששמו לא נודע - התחתן שנית; שם אשתו השניה לא נודע. לאחר הקמת המדינה עלו ארצה, אך כעבור זמן מה יצאו לאוסטריה.

*

לסלו (לזר) ארז'בט 2.1269 László (Lázár) Erzsébet

ה' ארז'בט, בת ד"ר יצחק (2.1110) וה' אלזה (2.1113) לזר, אשתו הראשונה של ד"ר אימרא לסלו (2.1268). לא נודעו פרטים מתולדותיה. נהרגה בבירקנאו בסיון תש"ד - יחד עם התינוק שלהם ששמו לא נודע, והוא היה אז כבן 5 חדשים.

*

לסמן (דוידוביץ', פיג) אדית-אטא 2.1270 Lasman (Dawidovic', Feig) Edit - Eta

ה' אדית-אטא, בת ר' פסח (2.1545) וה' חיה צירל (2.1547) פייג. לא נודעו פרטים מתולדותיה. היתה במחנות רכוז בגרמניה ועל קורותיה במחנות מסרה עדות בבודפשט ב-1945; העדות תתורגם לעברית ותפורסם בקובץ הזכרונות והעדויות. מבודפשט חזרה לטעטש. התחתנה עם ה' אלכסנדר דודוביץ' (ראה בשער 3) ונולדו להם שתי בנות: צילה, רעיה (ראה בשער 3 - צילה יעקובוביץ', רעיה שמש).

ה' אלכסנדר דודוביץ' נלב"ע לפני שהמשפחה עלתה ארצה אך לא נודע היכן ממ"נ.

ה' אדית עלתה ארצה, עם בנותיה, זמן קצר לפני מלחמת ששת הימים. כעבור שנים מספר התחתנה ה' אדית שנית עם ה' צבי לסמן.

*

לקס אברהם יהודה לייב 2.1271 Lax Avraham Jhuda Leib

ר' אברהם יהודה לייב, בן ר' אליהו (2.1483) וה' בראנא (2.1493) סמוק. לא נודעו פרטים מתולדותיו. בחורף תש"ד (חדשים מספר לפני החורבן) התחתן עם ה' פרימט סטרולוביץ' (2.1273). בסיון תש"ד גורש לבירקנאו ומשם הועבר למחנות רכוז בגרמניה; נספה בעת צעדת מוות בסביבת ברסלאו, זמן קצר לפני סיום מלחהעה"ש.

*

לקס הלן 2.1272 Lax Helén

ה' הלן לקס מסרה עדות בבודפשט ב-1945, על קורותיה במחנות רכוז בגרמניה ובין השאר מסרה פרטים אישיים שלה כלהלן: מקום ותאריך הלידה - קערעקהעדי (Kerekhegy) 16.11.1922; היתה בגיטו טעטש ובמחנות אושוויץ, פאלרסלבן,

זאלצווידל - Auschwitz, Fallersleben, Salzwedel. עוד מסרה הנ"ל בעדותה כי במשפחתה היו 8 נפשות ואחרי הסלקציה בבירקנאו נשארה רק עם אחותה הצעירה ממנה. בסיום עדותה הביעה את רצונה לעלות ארצה. לא נודעו פרטים נוספים על הנ"ל ועל משפחתה, ומה קרה לאחותה שנשארה עמה. לא נודע לאן עברה מבודפשט והאם עלתה ארצה כפי שהביעה את רצונה בעדותה הנ"ל והיכן היא נמצאת כעת.

*

לקס יהודית ??? שם זה עם כתובת: חיפה, נרשמו ברשימת משתתפים באחד הכנסים הראשונים של יוצאי טעטש בישראל. לא נודעו פרטים נוספים על הנ"ל ועל משפחתה בטעטש.

*

לקס (סטרולוביץ') פרימט-חסידה 2.1273 Lax (Strulovic') Frimet-Chasida

ה' פרימט-חסידה, בת מו"ר ר' משה (2.1471) וה' לאה (2.1474) סטרולוביץ'. קצת פרטים מתולדותיה רשומים, אך עדיין לא ערוכים. בחורף תש"ד התחתנה עם ר' אברהם יהודה לייב לקס (2.1271). כעבור חדשים מספר, בסיון תש"ד, נהרגה בבירקנאו בהיותה בראשית הריונה.

*

לקס (רוזנרוך) גיטל 2.1274 Lax (Rozenroch) Gitil

ה' גיטל, בת ר' פנחס (2.1880) וה' חיינא (2.1872) רוזנרוך. לא נודעו פרטים מתולדותיה. כשהתחתנה עם ה' אברהם לקס, עברה מטעטש לגור בבודפשט. לא נודע מה עלה בגורלה בעת החורבן.
גם לא נודע מה עלה בגורלו של ה' אברהם לקס בעת החורבן.
מיו"ח של ה' גיטל וה' אברהם עלו ארצה לאחר מלחהע"ש - יעקב ובת ששמה לא נודע.
ה' יעקב, נולד בשנת תרפ"ד בבודפשט. ביקר פעמים מספר בטעטש אצל בני משפחתו. עלה ארצה בשנת תש"ח. נלב"ע ביום כ"ט חשון תשמ"ט אך לא נודע היכן ממ"נ.

*

לרנר (הופמן) פרידא 2.1275 Lerner (Hofman) Freide (Hani)

ה' פרידא, בת ר' צבי (2.0561) וה' אסתר (2.0570) הופמן. לא נודעו פרטים מתולדותיה וגם לא מקורותיה בעת החורבן.
לאחר מלחהע"ש גרה בטרנסילבניה ושם התחתנה עם ר' משה שמואל לרנר ויו"ח: רגינא, סידוניא, בלנקא. המשפחה עלתה ארצה בשנת תשכ"ב.
ה' רגינא (השם העברי שלה לא נודע), נולדה ברומניה, עלתה ארצה עם הוריה, התחתנה עם ה' יחזקאל גליק;
ה' סידוניא (השם העברי שלה לא נודע), נולדה ברומניה, עלתה ארצה עם הוריה, התחתנה עם ה' מאיר גורדון;
ה' בלנקא (השם העברי שלה לא נודע), נולדה ברומניה, עלתה ארצה עם הוריה, התחתנה עם ה' שלמה גלב.
ר' משה שמואל לרנר היה השו"ב של המושב עין אילה, אולם לאחר שפרש לגמלאות עבר לגור בבני ברק; נלב"ע ביום י"ב אדר א' תשמ"ט, אך לא נודע היכן ממ"נ.

*

מ

*

מאור (לב) טובה 2.1276 Maor (Lev) Tova

ה' טובה, בת ה' יצחק (2.1099) וה' חיה (2.1100) לב. לא נודעו פרטים מתולדותיה. כאשר הוריה נעצרו וגורשו לפולין, עברה ה' טובה לבודפשט ומשם עלתה ארצה בשנת תש"א. התחתנה עם ה' אברהם מאור, מיוצאי תורכיה, ויו"ח היא - אורנה שרה.

ה' אורנה שרה, נולדה באר"י, התחתנה עם ה' מרדכי אלגריסי.

*

מאירוביץ' יהודה משה 2.1277 Meirovic' Jhuda Mos'e

ר' יהודה משה מאירוביץ' גר בטעטש שנים רבות, אך לא נודע מתי ומאין הגיע וכ"כ לא נודעו פרטים מתולדותיו ומתי נלב"ע והיכן ממ"נ.

יו"ח של ר' יהודה משה ורעייתו ה' פריידא רבקה (2.1279): בת ששמה לא נודע והיתה נשואה עם ר' עזרא פלקוביץ' (2.1598), בת ששמה לא נודע והיתה נשואה עם ה' אדולף רוזנר (2.1868), שרה (2.1280), בייבי (2.1281), שמות נוספים לא נודעו.

*

מאירוביץ' יוסף ??? Meirovic' Josef היה חבר במועצת המנהלים של האגודה היהודית לאשראי בטעטש וחתום על המאזנים של האגודה הנ"ל ל-31.12.1929, ל-31.12.32, ל-31.12.35, ל-31.12.36 ול-31.12.37. לא נודעו פרטים נוספים עליו ועל משפחתו בטעטש.

*

מאירוביץ' מנחם מענדל 2.1278 Meirovic' Mnachem Mendil

ר' מנחם מענדיל מאירוביץ' הגיע לטעטש מקריווע שנים מספר לפני מלחהעה"ש, כדי ללמוד בישיבה שנוסדה ע"י מוהר"ר מאיר גרינוואלד (2.0465), אך במשך הזמן עסק יותר ויותר בעזרה לרב בתפקיד שנקרא אז "הויז בחור". בטעטש היה מוכר יותר עפ"י מקום מוצאו "מענדילי דער קריווער" כלומר "מענדעלי מקריווע". הוא נשאר בטעטש בערך עד סוף שנת תרצ"ט ואז נעלם מטעטש ולא נודע לאן עבר. לא נודעו פרטים מתולדותיו וגם לא מקורותיו בעת החורבן. לאחר מלחהעה"ש בא לוינה ופיתח שם עסקים נרחבים עם ארצות הגוש המזרחי ועשה חיל בעסקים אלה. מכהן כראש אחת הקהילות החרדיות בוינה, אך כתבתו שם לא נודעה. התחתן לאחר מלחהעה"ש, אך שמות אשתו ויו"ח לא נודעו.

*

מאירוביץ' פריידא רבקה 2.1279 Meirovic' Freide Rivka

ה' פריידא רבקה, אשת ר' יהודה משה מאירוביץ' (2.1277). לא נודעו פרטים מתולדותיה. נהרגה בבירקנאו בסיון תש"ד.

יו"ח של ה' פריידא רבקה ור' יהודה משה: רשומים בסימן 2.1277.

*

מאירוביץ' שרה 2.1280 Meirovic' Sara

ה' שרה, בת ר' יהודה משה (2.1277) וה' פריידא רבקה (2.1279) מאירוביץ'. לא נודעו פרטים מתולדותיה וגם לא נודע מה עלה בגורלה בעת החורבן.

*

מאירוביץ' (בייבי) 2.1281 Meirovic' (Beibi)

שם בנם של ר' יהודה משה (2.1277) וה' פריידא רבקה (2.1279) מאירוביץ' לא נודע, בטעטש היה מוכר יותר בכינוי "בייבי". לא נודעו פרטים מתולדותיו, מלבד זה שבתקופה מסויימת שיחק במסגרת נבחרת הכדורגל של טעטש. לא נודע מה עלה בגורלו בעת החורבן.

גם שם רעייתו של "בייבי" ופרטים מתולדותיה לא נודעו וכ"כ לא נודע מה עלה בגורלה בעת החורבן.

*

מגיד אהרן 2.1282

הר"ר אהרן, בן ר' צבי חיים (2.1298) וה' רייזל זלאטא (2.1300) מגיד. נולד בטעטש ביום כ"ה בתמוז תרס"ד. פרטים מתולדותיו רשומים בספרים שונים ואכמ"ל. הר"ר אהרן היה מועמד

לכהונת הראב"ד של קהילת טעטש לאחר פטירתו של מוהר"ר משה טייטלבוים (2.0936), אבל בגוף הבוחר היתה הכרעה בעד מועמדותו של מוהר"ר מאיר גרינוואלד (2.0465); למרות הכרעה זו היתה ידידות בין שניהם. לאחר ההכרעה הזאת, עבר הר"ר אהרן מטעטש לגור בסולוטפינא ובעת שפרצה מלחהעה"ש עבר לגור בבודפשט. בסוף הקיץ תש"ד נעצר ונשלח לבירקנאו, משם הועבר לזכסנהאוזן וב-26.2.45 הגיע למאוטהאוזן. לאחר מלחהעה"ש היגר לארה"ב ובהיותו שם הספיק לחבר חלק ניכר מספרו המונומנטלי "בית אהרן - על כללי הש"ס" (11 כרכים הופיעו עוד בחייו ו-2 כרכים הו"ל לאחר פטירתו והמלאכה לא הושלמה). כ"כ הספיק הר"ר אהרן לייסד מוסד חינוכי לנוער ברחוב שמואל הנביא בירושלים והנקרא על שמו. נלב"ע בליל שבת אור ליום י"א מרחשון תשל"ט והובא למנ"ע בבני ברק.

רעייתו הראשונה של הר"ר אהרן היתה מרת שרה, בת הר"ר אברהם אלעזר וייס - הראב"ד של טופולטשיין שבסלובקיה. מרת שרה נלב"ע ביום א' דסוכות תשל"ב. הר"ר אהרן התחתן שנית עם ה' זיסל רייזל, לבית ברגמן מקאשאו.

*

מגיד אפרים פישל 2.1283 Magid Efrajim Fis'l

ה' אפרים פישל, בן ר' משה (2.1295) וה' מרים מלכה (2.1294) מגיד. נהרג בבירקנאו בסיון תש"ד.

*

מגיד דוד 2.1284 Magid Dawid

ר' דוד, בן ר' צבי חיים (2.1298) וה' רייזל זלאטא (2.1300) מגיד. נולד בטעטש בשנת תרס"א. לא נודעו פרטים מתולדותיו. עבר לגור בסיגט, אך לא נודע מתי, (כתבתו בסיגט - לפני שגוייס למחנות עבודה היתה Márámarossziget, Munkácsi u. 23). גוייס למחנות עבודה בהונגריה ונשלח לאוקראינא (פלוגת עבודה TMSZ 108/33) , שם היה במשך שנתיים, עד אשר חלה ב-27.2.43 בהיותו במולודוטין (Molodutin) וע"כ בראשית שנת תש"ד שוחרר וחזר למשפחתו. היה במחנות רכוז בגרמניה, אך לא נודעו פרטים על קורותיו במחנות. לאחר מלחהעה"ש היגר לארה"ב ונשאר שם עד שנלב"ע; הובא למנ"ע בבני ברק.
ר' דוד היה נשוי עם ה' רחל, אך לא נודע אם הם התחתנו לפני החורבן או אח"כ. כ"כ לא נודעו פרטים מתולדותיה של ה' רחל וגם לא מקורותיה בעת החורבן.

*

מגיד חינקא חיה 2.1285 Magid Chinka Chaja

ה' חינקא חיה, בת ר' נפתלי (2.1296) וה' לאה (2.1299) מגיד. נהרגה בבירקנאו בסיון תש"ד.

*

מגיד חנה סאסא 2.1286 Magid Chana Sose

ה' חנה סאסא הגיעה לטעטש מטרנסילבניה בחורף תש"ד, כשהתחתנה עם ר' לוי יצחק מגיד (2.1290). לא נודעו פרטים מתולדותיה. בסיון תש"ד גורשה לבירקנאו, אך לא נודע מה עלה בגורלה לאחר שהגיעה שמה.

*

מגיד יהודה 2.1287 Magid Jhuda

ה' יהודה, בן ר' משה (2.1295) וה' מרים מלכה (2.1294) מגיד. נהרג בבירקנאו בסיון תש"ד.

*

מגיד יהושע 2.1288 Magid Jhos'ua

ר' יהושע, בן ר' צבי חיים (2.1298) וה' רייזל זלאטא (2.1300) מגיד. לא נודעו פרטים מתולדותיו. כשהתחתן עם ה' שרה פייגא עבר מטעטש לגור בסיגט. נלב"ע ביום כ' באייר תש"ד וממ"נ בסיגט.
ה' שרה פייגא, אלמנתו של ר' יהושע, עלתה ארצה לאחר מלחהעה"ש - יחד עם 2 מיו"ח, והם: אברהם יהודה עביר, חנה; שמות נוספים לא נודעו.
ה' אברהם יהודה אביר, נולד ביום כ"ט ניסן תרפ"א בסיגט. עלה ארצה בשנת תש"ו. התחתן עם ה' נחה, ויו"ח: יעקב, יהושע צבי. לפי השמועה - נהרג ה' אברהם יהודה עביר בתאונת דרכים בהיותו בחו"ל, אך לא נודעו פרטים על כך.
ה' חנה התחתנה עם ה' שלום וייס ויו"ח: שרה, יואל, רון.
ה' שרה פייגא נלב"ע ביום כ"ז מנחם אב תש"ן וממ"נ לא נודע.

*

מגיד ישעיה 2.1289 Magid Js'ajah

ה' ישעיה, בן ר' משה (2.1295) וה' מרים מלכה (2.1294) מגיד. נהרג בבירקנאו בסיון תש"ד.

*

מגיד לוי יצחק 2.1290 Magid Lewi Jizchak

ר' לוי יצחק, בן ר' משה (2.1295) וה' מרים מלכה (2.1294) מגיד. לא נודעו פרטים מתולדותיו, מלבד אלה - למד בישיבות מחוץ לטעטש והצטיין בלימודיו, היה פעיל בחברת "תפארת בחורים" בטעטש. בחורף תש"ד התחתן עם ה' חנה סאסא (2.1286). בסיון תש"ד גורש לבירקנאו ומשם הועבר למחנות רכוז בגרמניה, שם גווע מאפיסת כוחות ביום א' דפסח תש"ה.

*

מגיד לוי יצחק 2.1291 Magid Lewi Jizchak

ר' לוי יצחק, בן ר' צבי חיים (2.1298) וה' רייזל זלאטא (2.1300) מגיד. נולד בטעטש ביום כ"ז שבט תרנ"ה. לא נודעו פרטים מתולדותיו. כשהתחתן עם ה' חינקא רחל, בת ר' מנחם מענדיל - עבר מטעטש לגור בסטמר. בחורף תש"ד, כחדשיים לפני שהגרמנים השתלטו על הונגריה, עלה לארי"י עם רעייתו ה' חינקא רחל ועם יו"ח: אפרים פישל, מינדל, חוה ייטא, צפורה, אסתר, עטיל.

ר' אפרים פישל, נולד בסטמר. עלה ארצה עם הוריו. התחתן עם ה' יונה, ויו"ח: מאיר מנחם, חנה אסתר, צבי חיים, רייזל זלאטא, חיה שיינא גיטל, חוה ייטא, צפורה, לוי יצחק, שרה פאניא, מרדכי דוד, מרים, אליהו, אהרן.

ה' מינדל, נולדה בסטמר, עלתה ארצה עם הוריה. התחתנה עם ה' צבי טוכמן ויו"ח: משה, דבורה רייזל, נפתלי. משפחת טוכמן יצאה לארה"ב. ה' מינדל נלב"ע בהיותה בארה"ב, לא נודע מתי נלב"ע ולא נודע היכן ממ"נ.

ה' חוה ייטא, נולדה בסטמר, עלתה ארצה עם הוריה, התחתנה עם ה' יוסף כ"ץ ויו"ח: צבי אלימלך, חיה רייזל, זלאטא. משפחת כ"ץ יצאה לארה"ב, אך כתבתם שם לא נודעה.

ה' צפורה, נולדה בסטמר, עלתה ארצה עם הוריה. התחתנה עם ה' אברהם פרידמן ויו"ח: יעקב, צבי חיים, סימא. משפחת פרידמן יצאה לארה"ב, אך כתבתם שם לא נודעה.

ה' אסתר, נולדה בסטמר, עלתה ארצה עם הוריה. התחתנה, אך שם בעלה לא נודע, ויו"ח: משה, ראצא טאובע. ה' אסתר עם משפחתה יצאו כנראה מהארץ, אך לא נודע לאן.

ה' עטיל, נולדה בסטמר, עלתה ארצה עם הוריה. ה' עטיל יצאה כנראה מהארץ, אך לא נודע לאן.

ר' לוי יצחק נלב"ע ביום ד' סיון תשכ"ד וממ"נ בבני ברק.

*

מגיד מאיר 2.1292 Magid Meir

ה' מאיר, בן ר' משה (2.1295) וה' מרים מלכה (2.1294) מגיד. לא נודעו פרטים מתולדותיו. נהרג בבירקנאו בסיון תש"ד והוא אז זמן קצר לאחר שהגיע לגיל מצוות.

*

מגיד מאיר 2.1293 Magid Meir

ה' מאיר, בן ר' נפתלי (2.1296) וה' לאה (2.1299) מגיד. לא נודעו פרטים מתולדותיו. בסיון תש"ד גורש לבירקנאו ומשם הועבר למחנה הראשי באושוויץ. בסלקציה שהיתה בשמיני עצרת תש"ה נשלח עם אביו לגיא ההריגה בבירקנאו.

*

מגיד מרים מלכה 2.1294 Magid Mirjam Malka

ה' מרים מלכה, הגיעה לטעטש כנראה לאחר מלחהעה"ר כשהתחתנה עם ר' משה מגיד (2.1295). לא נודע מאין הגיעה ולא נודעו פרטים מתולדותיה. נהרגה בבירקנאו בסיון תש"ד. יו"ח של ה' מרים מלכה ור' משה: רשומים בסימן 2.1295.

*

מגיד משה 2.1295 Magid Mos'e

ר' משה, בן ר' צבי חיים (2.1298) וה' רייזל זלאטא (2.1300) מגיד. לא נודעו פרטים מתולדותיו. נהרג בבירקנאו בסיון תש"ד.

יו"ח של ר' משה ורעייתו ה' מרים מלכה (2.1294): לוי יצחק (2.1290), הינדא (2.1687), פערל נחה (2.0321), פייגא אסתר (2.1793), טאובע (2.1644), מאיר (2.1292), ישעיה (2.1289), אפרים פישל (2.1283), אלעזר (2.2198), יהודה (2.1287).

*

מגיד נפתלי 2.1296 Magid Naftali

ר' נפתלי, בן ר' צבי חיים (2.1298) וה' רייזל זלאטא (2.1300) מגיד. לא נודעו פרטים מתולדותיו. בהיותו בגיטו טעטש נעצר והוכה קשות כדי שיגלה היכן הוסתרו חפצי הערך של משפחתו. בסיון תש"ד גורש לבירקנאו ומשם הועבר למחנה הראשי באושוויץ. בסלקציה שהיתה בשמיני עצרת תש"ה נשלח לגיא ההריגה בבירקנאו.

יו"ח של ר' נפתלי ורעייתו ה' לאה (2.1299): חוה ייטא (2.2155), מאיר (2.1293), אסתר (2.0290), פייגא (2.1297), חינקא חיה (2.1285).

*

מגיד פייגא 2.1297 Magid Feige

ה' פייגא, בת ר' נפתלי (2.1296) וה' לאה (2.1299) מגיד. נהרגה בבירקנאו בסיון תש"ד.

*

מגיד צבי חיים 2.1298 Magid Cvi Chajim (Hers')

ר' צבי חיים מגיד הגיע לטעטש מפעטריווע, אך לא נודע מתי בדיוק הגיע; הרישום הראשון שמצאתי על מגוריו בטעטש הוא ברפרנמ"ט עה"ס "עצי העולה" תרנ"ט. תולדותיו רשומים בכמה ספרים וביניהם בספר "כתר תורה" שחובר ע"י סבו ואשר ר' צבי חיים הו"ל מחדש בהיותו כבר בטעטש. גם בראיונות שהיו לי עם יוצאי טעטש שמעתי פרטים מתולדותיו; סיכום מכל הפרטים האלה ייעשה בבוא הזמן וייכלל בקובץ הזכרונות והעדויות. כאשר השתלטו ההונגרים על קרפטורוס לפני חג הפסח תרצ"ט, נעצרו כמה מבני משפחתו בעצם ימי חג הפסח באשמה שלא המירו את הכסף הצ'כי בכסף הונגרי עפ"י ההוראות. העינויים שהיו מנת חלקם של העצורים השפיעו לרעה על מצב בריאותו של ר' צבי חיים וכעבור חדשים מספר נלב"ע ביום כ"א אלול תרצ"ט; ממ"נ בטעטש.

יו"ח של ר' צבי חיים ורעייתו ה' רייזל זלאטא (2.1300) (לפי סדר הא"ב של שמותיהם, כי סדר לידתם לא נודע): אהרן (2.1282),דוד (2.1284), חינקא חיה באבא (2.1651), יהושע (2.1288), לוי יצחק (2.1291), משה (2.1295), נפתלי (2.1296), פייגא אסתר (2.0853), פערל (2.0536).

*

מגיד (מושקוביץ') לאה 2.1299 Magid (Mos'kovic') Lea

ה' לאה, בת ר' אברהם חיים מושקוביץ' (2.1305), הגיעה לטעטש שנים מספר לאחר מלחהעה"ר כשהתחתנה עם ר' נפתלי מגיד (2.1296). לא נודעו פרטים מתולדותיה. נהרגה בבירקנאו בסיון תש"ד.

יו"ח של ה' לאה ור' נפתלי: רשומים בסימן 2.1296.

*

מגיד (פלדמן) רייזל זלאטא 2.1300 Magid (Feldman) Reizil Zlata

ה' רייזל זלאטא, בת הר"ר אפרים פישל וה' חוה ייטא פלדמן מבוצ'קוב, אשת ר' צבי חיים מגיד (2.1298). קצת פרטים מתולדותיה רשומים, אך עדיין לא ערוכים. נהרגה בבירקנאו בסיון תש"ד.

יו"ח של ה' רייזל זלאטא ור' צבי חיים: רשומים בסימן 2.1298.

*

מגנצא (קראוס) רחל 2.1301 Magenca (Kraus) Rachel

ה' רחל, בת ר' מרדכי (2.1800) וה' שיינדיל (2.1802) קראוס. נולדה בשנת תרע"ב. לא נודעו פרטים מתולדותיה. מטעטש עברה עם הוריה למונקץ', שם התחתנה בחורף תרצ"ג עם פרופ' ר' ישראל מגנצא, מיוצאי ליטא, שהיה מרצה בגימנסיה העברית במונקץ'. עלתה ארצה בשנת תרצ"ד.

יו"ח של ה' רחל ור' ישראל: מלכה, בנימין.

ה' מלכה, נולדה בצ'כוסלובקיה, עלתה ארצה עם הוריה. התחתנה עם פרופ' גרשון שקד, ויו"ח: ניצן, דלית, אפרת, עופר;

ה' בנימין, נולד בארי"י.

ה' רחל נלב"ע בתשעה באב תשמ"ה וממ"נ בת"א.

*

סימן 2.1302 מבוטל.

*

<u>מוטיוביץ' יהושע יי"ז</u> שם זה אשר בכותרת מוזכר ביומנו של ר' אלימלך בש (2.0343) כאחד מפלוגות העבודה שעברו בטעטש ימים מספר לפני פסח תש"ד בעת הנסיגה של הצבא ההונגרי מאוקראינא. לא נודעו פרטים נוספים עליו ועל משפחתו בטעטש ומה עלה בגורלם בעת החורבן.

*

<u>מוטיוביץ' ליאו יי"ז</u> ברשימת תורמים מטעטש לקק"ל בשנת תרצ"ה רשום: לעא מאטיאוויטש. לא נודעו פרטים נוספים על הנ"ל ועל משפחתו בטעטש.

*

מולדובן (זלוביץ') פייגא 2.1303 Moldovan (Zelovic') Feige (Fani)

ה' פייגא (פאני), בת ר' שלום זעליג זלוביץ' (2.0868). לא נודעו פרטים מתולדותיה וגם לא מקורותיה בעת החורבן. לאחר מלחהעה"ש חזרה לטעטש. התחתנה עם ה' זולטן מולדובן ויו"ח: אסתר, רוזא (ראה בשער 3 - אסתר מולצ'אנסקיא, רוזא סגל). בשנת תשל"ה עלו ארצה.

*

בטעטש היו כמה משפחות בשם מושקוביץ' ולא היו קשרי משפחה ביניהן. ע"כ כדי לדעת את השייכות של כל שם יש להשתמש בסימני הקשר.

*

מושקוביץ' אברהם אבא 2.1304 Mos'kovic' Avraham Aba

ה' אברהם אבא, בן ר' צבי (2.1324) וה' טאובע (2.1336) מושקוביץ'. לא נודעו פרטים מתולדותיו. בסיון תש"ד גורש לבירקנאו ונשאר שם זמן מה, אך לא נודע מה עלה בגורלו לאחר מכן.

*

מושקוביץ' אברהם חיים 2.1305 Mos'kovic' Avraham Chajim

ר' אברהם חיים מושקוביץ' הגיע לטעטש מאונגוואר בערך בשנת תש"א כשהתאלמן, כדי להיות בקרבת בתו, ה' לאה מגיד (2.1299). לא נודעו פרטים מתולדותיו ומאחרית ימיו בטעטש.

*

סימן 2.1306 מבוטל.

*

מושקוביץ' איבויא ז"ז Moskovits Ibolya מסרה עדות בבוקרסט ב-1945 על קורותיה במחנות רכוז בסביבת אושוויץ. בעדותה ישנם פרטים אישיים שלה כלהלן: מקום ותאריך הלידה - חוסט, 15.9.1922; עבדה בטעטש כתופרת וגרה בטעטש; היתה במחנות אושוויץ, פלשוב. שוחררה בסביבת אושוויץ ופגשה שם יהודים מטעטש ששוחררו ג"כ באותה סביבה. לא נודעו פרטים נוספים על הנ"ל ועל משפחתה בטעטש, ולא נודע לאן עברה מבוקרסט.

*

מושקוביץ' ברוך 2.1307 Mos'kovic' Baruch

ה' ברוך, בן ר' מרדכי אליעזר (2.1316) וה' פייגא (2.1321) מושקוביץ'. נהרג בבירקנאו בסיון תש"ד.

*

מושקוביץ' גדליה 2.1308 Mos'kovic' Gdalja

ה' גדליה, בן ר' מרדכי אליעזר (2.1316) וה' פייגא (2.1321) מושקוביץ'. נהרג בבירקנאו בסיון תש"ד.

*

מושקוביץ' דוד 2.1309 Mos'kovic' Dawid

ה' דוד, בן ר' מרדכי אליעזר (2.1316) וה' פייגא (2.1321) מושקוביץ'. נהרג בבירקנאו בסיון תש"ד.

*

מושקוביץ' דוד 2.1310 Mos'kovic' Dawid

ה' דוד, בן ר' צבי (2.1324) וה' טאובע (2.1336) מושקוביץ'. לא נודעו פרטים מתולדותיו, מלבד זה שלמד בישיבות מחוץ לטעטש מגיל צעיר והיה מתמיד בלימוד גם בימי "בין הזמנים" כאשר היה בא לחופשה לבית הוריו. נספה בעת החורבן, אך לא נודע מתי והיכן נספה.

*

מושקוביץ' דודי ז"ז שם זה נתקבל מאלמוני עם הערה: "ברח מטעטש לרומניה ב-1939, התגייס ללגיון הצ'כי ונפל בשבי הגרמנים בצרפת". לא נודעו פרטים נוספים עליו ועל משפחתו בטעטש.

*

סימן 2.1311 מבוטל.

*

מושקוביץ' הלן ז"ז Moskovits Helén מסרה עדות בבודפשט ב-1945 על קורותיה במחנות רכוז בגרמניה ובין השאר מסרה פרטים אישיים שלה כלהלן: מקום ותאריך הלידה - בושטינא (Bustyaháza), 14.11.1926; גרה בטעטש לפני הגירוש והיתה בגיטו טעטש ובמחנות בירקנאו, רייכנבך - Birkenau, Reichenbach. לא נודעו פרטים נוספים עליה ועל משפחתה בטעטש.

*

מושקוביץ' יעקב 2.1312 Mos'kovic' Jakov

ה' יעקב, בן ר' מרדכי אליעזר (2.1316) וה' פייגא (2.1321) מושקוביץ'. נהרג בבירקנאו בסיון תש"ד.

מושקוביץ' יצחק 2.1313 Mos'kovic' Jizchak

ה' יצחק, בן ר' מרדכי אליעזר (2.1316) וה' פייגא (2.1321) מושקוביץ'. נהרג בבירקנאו בסיון תש"ד.

*

מושקוביץ' יצחק צבי 2.1314 Mos'kovic' Jizchak Cvi

ר' יצחק צבי מושקוביץ' הגיע לטעטש שנים מספר לפני מלחהעה"ר כשהתחתן עם ה' פייגא שמילוביץ' (2.2136). לא נודע מאין הגיע ולא נודעו פרטים מתולדותיו. נהרג במלחהעה"ר בעת שירותו בצבא האוסטרו-הונגרי.

יו"ח של ר' יצחק צבי וה' פייגא: אפרים פישל (2.2092), משה (2.2111).

*

מושקוביץ' לאה 2.1315 Mos'kovic' Lea (Lenke)

ה' לאה, בת מו"ר ר' שמואל (2.1329) וה' שרה (2.1332) מושקוביץ'. נולדה בטעטש ביום י"ג אדר ב' תרע"ו. לא נודעו פרטים מתולדותיה. באחד התצלומים שבאלב"א רואים את ה' לאה עם אחיותיה בהגיען לבירקנאו בסיון תש"ד. מבירקנאו הועברה למחנות רכוז בגרמניה ועל קורותיה במחנות מסרה עדות, יחד עם אחותה שפרינצא (2.2015), בבודפשט ב-1945; העדות תתורגם לעברית ותופיע בקובץ הזכרונות והעדויות. מבודפשט חזרה לטעטש ונשארה שם עד אחרית ימיה; לא נודע מתי נלב"ע והיכן ממ"נ.

*

מושקוביץ' מרדכי אליעזר 2.1316 Mos'kovic' Mordchaj Eliezer

ר' מרדכי אליעזר מושקוביץ' נולד בבעדעוולא. לראשונה הגיע לטעטש בגיל צעיר כדי ללמוד את מקצוע הסנדלרות אצל ר' דוד איילנדר (2.0114). לאחר שהתחתן עם ה' פייגא (2.1321) עבר לגור בבושטינא, משם הגיע לטעטש בערך בשנת תרצ"ו. בטעטש היה מוכר יותר בכינוי "מאָטיע לייזר" (שיבוש של מרדכי אליעזר בשפת יידיש). פרטים מתולדותיו רשומים וערוכים ויופיעו בקובץ הזכרונות והעדויות. נהרג בבירקנאו בסיון תש"ד.

יו"ח של ר' מרדכי אליעזר וה' פייגא: שמעון (2.1330), חיה (2.0007), דוד (2.1309), מרים (2.1317), שרה (2.1331), יעקב (2.1312), יצחק (2.1313), שלמה (2.1328), רבקה (2.1326), גדליה (2.1308), ברוך (2.1307), פסח 2.1323).

לר' מרדכי אליעזר היתה בטעטש אחות, והיא - ה' שרה רבקה זליקוביץ' (2.0903).

*

מושקוביץ' מרים 2.1317 Mos'kovic' Mirjam

ה' מרים, בת ר' מרדכי אליעזר (2.1316) וה' פייגא (2.1321) מושקוביץ'. נהרגה בבירקנאו בסיון תש"ד.

*

מושקוביץ' משה 2.1318 Mos'kovic' Mos'e

ר' משה מושקוביץ' הוא בנו של סוחר בבגדים ישנים ששמו לא נודע (2.1333). לא נודעו פרטים מתולדותיו וגם לא מקורותיו בעת החורבן. עלה ארצה לאחר הקמת המדינה והתיישב בבני ברק, אך כתבתו לא נודעה.

שמות אשתו של ר' משה ויו"ח - לא נודעו, הם נהרגו בבירקנאו בסיון תש"ד.

*

מושקוביץ' משה 2.1319 Mos'kovic' Mos'e

ה' משה, בן ר' צבי (2.1324) וה' טאובע (2.1336) מושקוביץ'. לא נודעו פרטים מתולדותיו. נהרג בבירקנאו בסיון תש"ד.

*

מושקוביץ' עטיא 2.1320 Mos'kovic' Etja

ה' עטיא, בת מו"ר ר' שמואל (2.1329) וה' שרה (2.1332) מושקוביץ'. ל א נודעו פרטים מתולדותיה. באחד התצלומים שבאלב"א רואים את ה' עטיא עם אחיותיה בהגיען לבירקנאו בסיון תש"ד. מבירקנאו הועברה למחנות רכוז בגרמניה; השם שלה מופיע ברשימת שארית הפליטה בזאלצווידל. לא נודע לאן עברה מזאלצווידל והיכן נמצאת כעת.

*

מושקוביץ' פייגא 2.1321 Mos'kovic' Feige

ה' פייגא, אשת ר' מרדכי אליעזר מושקוביץ' (2.1316), נולדה בבושטינא. פרטים מתולדותיה רשומים וערוכים ויופיעו בקובץ הזכרונות והעדויות. הגיעה לטעטש עם משפחתה שנים מספר לפני מלחהעה"ש. נהרגה בבירקנאו בסיון תש"ד.

יו"ח של ה' פייגא ור' מרדכי אליעזר: רשומים בסימן 2.1316.

*

מושקוביץ' פייגא 2.1322 Mos'kovic' Feige

ה' פייגא, בת ר' צבי (2.1324) וה' טאובע (2.1336) מושקוביץ'. נלב"ע בגיל צעיר אך לא נודע היכן ממ"נ.

מושקוביץ' פסח 2.1323 Mos'kovic' Pesach

ה' פסח, בן ר' מרדכי אליעזר (2.1316) וה' פייגא (2.1321) מושקוביץ'. נהרג בבירקנאו בסיון תש"ד.

*

מושקוביץ' צבי 2.1324 Mos'kovic' Cvi

ר' צבי מושקוביץ' הגיע לטעטש מזבורוב (Zborov) שבמזרח סלובקיה, שנים מספר לאחר שהתחתן עם ה' טאובע כהן (2.1336). לא נודעו פרטים מתולדותיו. נהרג בבירקנאו בסיון תש"ד.

יו"ח של ר' צבי וה' טאובע: ליבא רחל (2.1647), צירל (2.1325), דוד (2.1310), אברהם אבא (2.1304), משה (2.1319), פייגא (2.1322), ריקא (2.1327).

*

מושקוביץ' צירל 2.1325 Mos'kovic' Cirl

ה' צירל, בת ר' צבי (2.1324) וה' טאובע (2.1336) מושקוביץ'. לא נודעו פרטים מתולדותיה. נספתה בעת החורבן, אך לא נודע מתי והיכן נספתה.

*

מושקוביץ' רבקה 2.1326 Mos'kovic' Rivka

ה' רבקה, בת ר' מרדכי אליעזר (2.1316) וה' פייגא (2.1321) מושקוביץ'. נהרגה בבירקנאו בסיון תש"ד.

*

מושקוביץ' רות ??? Moskovics Ruth שם זה כפי שרשום בכותרת בלועזית מופיע ברשימת פליטים שנרשמו בבוקרסט באפריל 1945. ע"י השם רשום: מקום מוצא - טעטש. לא נודעו פרטים על הנ"ל ועל משפחתה בטעטש.

*

מושקוביץ' ריקא 2.1327 Mos'kovic' Rika

ה' ריקא, בת ר' צבי (2.1324) וה' טאובע (2.1336) מושקוביץ'. לא נודעו פרטים מתולדותיה. נהרגה בבירקנאו בסיון תש"ד.

*

מושקוביץ' שלמה 2.1328 Mos'kovic' S'lomo

ה' שלמה, בן ר' מרדכי אליעזר (2.1316) וה' פייגא (2.1321) מושקוביץ'. נהרג בבירקנאו בסיון תש"ד.

*

מושקוביץ' שמואל 2.1329 Mos'kovic' S'muel

מו"ר ר' שמואל מושקוביץ' גר בטעטש שנים רבות, אך לא נודע מתי ומאין הגיע וכ"כ לא נודעו פרטים מתולדותיו. בטעטש היה מוכר יותר עפ"י עיסוקו "שמואל דער מלמד" כלומר "שמואל המלמד", כי מלמד דרדקי היה ורבים מילדי היהודים בטעטש התחילו את לימודיהם ב"חדר" אצל ר' שמואל. נהרג בבירקנאו בסיון תש"ד.

יו"ח של ר' שמואל ורעייתו ה' שרה (2.1332): אליהו (2.0452); בן ששמו ופרטים מתולדותיו לא נודעו ועבר מטעטש לגור במקום אחר כשהתחתן וגם לא נודע מה עלה בגורלו ובגורלם של בני משפחתו בעת החורבן; בת ששמה ופרטים מתולדותיה לא נודעו ועברה מטעטש לסלובקיה כשהתחתנה וגם לא נודע מה עלה בגורלה ובגורלם של בני משפחתה בעת החורבן; עטיא (2.1320), שפרינצא (2.2015), לאה (2.1315).

*

מושקוביץ' שמעון 2.1330 Mos'kovic' S'imon

ה' שמעון, בן ר' מרדכי אליעזר (2.1316) וה' פייגא (2.1321) מושקוביץ'. פרטים מתולדותיו וכן זכרונותיו מטעטש רשומים וערוכים ויפורסמו בקובץ הזכרונות והעדויות; פרטים מקורותיו בעת החורבן טרם נתקבלו. עלה ארצה בשנת תש"י. התחתן עם ה' קלרה, מיוצאי רומניה, ויו"ח: צפורה.

ה' צפורה, נולדה בארי"י.

*

מושקוביץ' שרה 2.1331 Mos'kovic' Sara

ה' שרה, בת ר' מרדכי אליעזר (2.1316) וה' פייגא (2.1321) מושקוביץ'. נהרגה בבירקנאו בסיון תש"ד.

*

מושקוביץ' שרה 2.1332 Mos'kovic' Sara

ה' שרה, אשת מו"ר ר' שמואל מושקוביץ' (2.1329). לא נודעו פרטים מתולדותיה. נהרגה בבירקנאו בסיון תש"ד.

יו"ח של ה' שרה ור' שמואל: רשומים בסימן 2.1329.

*

מושקוביץ' (?) 2.1333 Mos'kovic' (?)

בסימן זה מדובר ביהודי שהיה מוכר יותר בטעטש עפ"י עיסוקו "דער אלטהענדלער" כלומר "הסוחר בדברים משומשים" בעיקר בגדים משומשים. הבית בו היה גר בטעטש עמד ע"י הבית של ר' יצחק דוד ביסטריצר (מול בית הקברות של הנוצרים). שמו ופרטים מתולדותיו לא נודעו. נהרג בבירקנאו בסיון תש"ד.

גם שם אשתו ופרטים מתולדותיה לא נודעו. נהרגה בבירקנאו בסיון תש"ד.

מיו"ח של הנ"ל נודע רק שם אחד, והוא - משה (2.1318).

*

מושקוביץ' (הולנדר) אירן 2.1334 Mos'kovic' (Holender) Irén

ה' אירן (השם היהודי שלה לא נודע), בת ר' מנחם (2.0550) וה' ייטא ביילא (2.0553) הולנדר. לא נודעו פרטים מתולדותיה וגם לא מקורותיה בעת החורבן. לאחר מלחהעה"ש היגרה לארה"ב והתחתנה עם ה' ויליאם מושקוביץ'. בשנת תש"ם עלו ארצה.

*

מושקוביץ' (יעקובוביץ', ליברמן) חיה מרים 2.1335 Mos'kovic' (Jakobovic', Liberman) Chaja Mirjam

ה' חיה מרים, בת ר' אברהם צבי (2.1233) וה' גיטל (2.1246) ליברמן. לא נודעו פרטים מתולדותיה. כשהתחתנה עם ר' זאב מושקוביץ' מאפשא, עברו לגור בטערעבלא. נספתה בעת החורבן, אך לא נודע מתי והיכן נספתה.

לא נודע מה עלה בגורלו של ר' זאב מושקוביץ' בעת החורבן.

*

מושקוביץ' (כהן) טאובע 2.1336 Mos'kovic' (Kohn) Taube

ה' טאובע, בת ר' משה (2.0998) וה' חיה פערל (2.0994) כהן. לא נודעו פרטים מתולדותיה. כשהתחתנה עם ר' צבי מושקוביץ' (2.1324) עברה מטעטש לגור בזבורוב (Zborov) שבמזרח סלובקיה וכעבור שנים מספר חזרה עם משפחתה לגור בטעטש. נספתה בעת החורבן, אך לא נודע מתי והיכן נספתה. יו"ח של ה' טאובע ור' צבי: רשומים בסימן 2.1324.

*

מושקוביץ' (רוטנר) קריינדל 2.1337 Mos'kovic' (Rutner) Kreindil

ה' קריינדיל, בת ר' חיים (2.1924) וה' חוה פרימט (2.1950) רוטנר. לא נודעו פרטים מתולדותיה. כשהתחתנה עם ר' צבי מושקוביץ' מטשעמליף, עברו לגור בקולודנא. בקיץ תש"א גורשו לגליציה וכעבור זמן מה נהרגו, יחד עם 4 ילדיהם ששמותיהם לא נודעו, ע"י כנופיות הרצח שפעלו שם.

*

מזרחי תלמי ??? שם זה מופיע ברפרנמ"ט עה"ס "שו"ת מהרש"ג" תרצ"א. לא נודעו פרטים נוספים עליו ועל קשריו עם קהילת טעטש.

*

מיזלס מרקו ??? Meisels Marko היה חבר במועצת המנהלים של האגודה היהודית לאשראי בטעטש וחתום על המאזנים של האגודה הנ"ל ל-31.12.36 ול-31.12.37. לא נודעו פרטים נוספים עליו ועל משפחתו בטעטש.

*

מיזלר בלנקא ??? Meisler Blanka שם זה כפי שרשום בכותרת בלועזית מופיע ברשימת שארית הפליטה בזאלצווידל. ע"י השם רשום: מקום מוצא - Técsö-Kolozsvár. לא נודע אם היתה גרה קודם בטעטש ואח"כ בקלאוזנבורג או להיפך. לא נודעו פרטים נוספים עליה ועל משפחתה בטעטש. לא נודע לאן עברה מזאלצווידל והיכן נמצאת כעת.

*

סימן 2.1338 מבוטל.

*

מילר א' ??? Müller A. מסר עדות בבודפשט ב-1945 על קורותיו במחנות רכוז בגרמניה. בעדות (הרשומה באנגלית) ישנם גם פרטים אישיים שלו כלהלן: מקום ותאריך הלידה - טעטש, 18.8.1909; המקצוע - עגלון; היה בגיטו טעטש ובמחנות בירקנאו, ורשא, דכאו. לא נודעו פרטים נוספים עליו ועל משפחתו בטעטש ולא נודע לאן עבר מבודפשט.

*

מילר אברהם 2.1339 Miler Avraham

ר' אברהם, בן ר' משה צבי מילר (1.0016), נולד בטעטש בשנת תר"ד. קצת פרטים מתולדותיו רשומים, אך עדיין לא ערוכים. נהרג בבירקנאו בסיון תש"ד.

ר' אברהם היה נשוי פעמיים. אשתו הראשונה היתה ה' ראצא (2.1376) ואשתו השניה היתה ה' נעסיא (2.1373).

יו"ח של ר' אברהם וה' ראצא: חיים (2.1354), משה צבי (2.1369).

יו״ח של ר׳ אברהם והי׳ נעסיא: אסתר (2.0456), מנחם (2.1368), הענצ׳א (2.1605).
היתה איזו קרבה משפחתית בין ר׳ אברהם מילר ובין ר׳ אברהם דוידוביץ׳ (2.0485), אך לא נודעו פרטים על קרבה זו.

*

מילר איסר 2.1340 Miler Isar

ה׳ איסר (שמו המלא היה כנראה ישראל איסר), בן ר׳ משה צבי (2.1390) והי׳ יהודית (2.1357) מילר (עד כמה שזכור לי נרשם איסר בביה״ס הממלכתי בטעטש בשם משפחה ויינגרטן ולא מילר, אך ייתכן כי טעות בזכרוני וע״כ לא רשמתי בכותרת גם את השם וינגרטן). לא נודעו פרטים מתולדותיו. נספה בעת החורבן, אך לא נודע מתי והיכן נספה.

*

מילר אלטר אהרן 2.1341 Miler Alter Aharon

ה׳ אלטר אהרן, בן ר׳ משה צבי (2.1370) והי׳ מרים (2.1393) מילר. נולד בטעטש בשנת תרע״ג. לא נודעו פרטים מתולדותיו. בסוכות תש״ב גוייס למחנות עבודה בהונגריה ונשלח לאוקראינא (פלוגת עבודה TMSZ 108/61) וב״הודעות מהונגריה״ כתוב כי נלקח בשבי ב-6.2.43 בפרוהורובקא (Prohorovka). לא נודע מה עלה בגורלו לאחר שנלקח בשבי.

*

מילר אלכסנדר זישא 2.1342 Miler Alexander Zise

ה׳ אלכסנדר זישא, בן ר׳ משה צבי (2.1390) והי׳ יהודית (2.1357) מילר. לא נודעו פרטים מתולדותיו וגם לא מקורותיו בעת החורבן. עלה ארצה לאחר הקמת המדינה. התחתן עם ה׳ בוז׳ענא (Bözsi) לבית שוורץ מסלובקיה, ויו״ח: משה צבי, דבורה.
ה׳ משה צבי, נולד בארי״, התחתן עם ה׳ גילה לבית לפידות, ויו״ח: יעל, עומר;
ה׳ דבורה, נולדה בארי״, התחתנה עם ה׳ עמוס חן, ולהם בת - נעמה.

*

מילר אסתר 2.1343 Miler Ester

ה׳ אסתר, בת ר׳ אשר אנשיל אליעזר (2.1347) והי׳ ביילא (2.1352) מילר. לא נודעו פרטים מתולדותיה. כשהתחתנה עברה מטעטש לגור בגאניץ׳.
בעלה - ששמו ופרטים מתולדותיו לא נודעו - גוייס לצבא האוסטרו-הונגרי ונהרג במלחהעה״ר.
ה׳ אסתר חזרה לטעטש ומאז היתה מוכרת בכינוי ״אסתר די גאניטשער״ כלומר ״אסתר מגאניץ״. נספתה בעת החורבן, אך לא נודע מתי והיכן נספתה.

*

מילר אסתר 2.1344 Miler Ester

ה׳ אסתר, בת ר׳ משה צבי (2.1369) והי׳ פעסל (2.1385) מילר. קצת פרטים מתולדותיה רשומים, אך עדיין לא ערוכים. היתה במחנות רכוז בגרמניה, השם שלה מופיע ברשימת שארית הפליטה בזאלצווידל. היתה באניית המעפילים ״בן הכטו״ ונעצרה בקפריסין, משם עלתה ארצה זמן קצר לפני הקמת המדינה. התחתנה עם ה׳ צבי מילר, מיוצאי פולין, ויו״ח: פנינה, שושנה.
ה׳ פנינה, נולדה בארי״, התחתנה עם ה׳ אבישי טלמור, ויו״ח: שחר, אוהד;
ה׳ שושנה, נולדה בארי״, התחתנה עם ה׳ אבנר אוראל, ויו״ח: נעמי, עדי, בועז.

*

מילר אסתר רבקה 2.1345 Miler Ester Rivka

ה׳ אסתר רבקה, אשת ר׳ יחזקאל מילר (2.1359). לא נודעו פרטים מתולדותיה ולא נודע מתי נלב״ע והיכן ממ״נ.
יו״ח של ה׳ אסתר רבקה ור׳ יחזקאל: רשומים בסימן 2.1359.
בטעטש היתה אחות של ה׳ אסתר רבקה, והיא - ה׳ פרימט פלדמן (2.1584).

*

מילר אפרים פישל 2.1346 Miler Efrajim Fis'l

ר׳ אפרים פישל, בן ר׳ משה צבי (2.1370) והי׳ מרים (2.1393) מילר. פרטים מתולדותיו ומקורותיו בעת החורבן רשומים וערוכים ויפורסמו בקובץ הזכרונות והעדויות. היה במחנות עבודה בהונגריה וב״בור״ שביוגוסלביה. לאחר מלחהעה״ש כשנודע לו כי אשתו הראשונה ה׳ פייגא (2.1384) נהרגה בבירקנאו יחד עם בנם ה׳ נטע (2.1371) - התחתן ר׳ אפרים פישל שנית עם ה׳ רחל וועג (2.1387), עלו ארצה בשנת תש״ט ויו״ח: משה צבי, יהודית.
ה׳ משה צבי, נולד בצ׳כוסלובקיה, עלה ארצה עם הוריו, התחתן עם ה׳ לאה, ויו״ח: נירית, נעמה, אריאל, אדוה;
ה׳ יהודית, נולדה בארי״, התחתנה עם ה׳ ישראל רייס מיוצאי פולין, ויו״ח: שלומית, עמית, יואח.

*

מילר אשר אנשיל אליעזר 2.1347 Miler As'er Ans'il Eliezer

ר׳ אשר אנשיל אליעזר, בן ר׳ משה צבי מילר (1.0016). לא נודעו פרטים מתולדותיו וגם לא נודע מתי נלב״ע והיכן ממ״נ.
יו״ח של ר׳ אשר אנשיל אליעזר ורעייתו ה׳ ביילא (2.1352): חיה (2.1353), אסתר (2.1343).

מילר אשר אנשיל אליעזר 2.1348 Miler As'er Ans'il Eliezer

מו"ר ר' אשר אנשיל אליעזר, בן הר"ר אליהו ניימן (2.1431) וה' חיה מילר (2.1353). (ר' אשר אנשיל אליעזר מבוגר ממני רק בשנתיים ועלי להסביר מדוע הנני קורא לו מורי ורבי, כי כאשר התחלתי ללמוד גמרא, ר' אשר אנשיל אליעזר הנחה אותי כיצד להכנס לשבילי התלמוד וע"כ חייב אני לקרוא לו מורי ורבי). פרטים מתולדותיו רשומים וערוכים ויפורסמו בקובץ הזכרונות והעדויות. היה במחנות רכוז בגרמניה. היה באניית המעפילים "יציאת אירופא תש"ז" (אקסודוס) וכאשר הוחזר לגרמניה לא עמדו לו הכוחות לנסות עוד פעם לעלות ארצה ונענה להזמנה מאחותו, ה' רייזל (2.1378), לבוא לקנדה.

התחתן עם ה' בתיה, בת ר' שלמה אריה לייב שהיה שו"ב בראחוב, ויו"ח: ישראל שלמה אליהו, מנחם מרדכי, חיה בלומא, ביילא עטל.

ר' ישראל שלמה אליהו, נולד בקנדה, התחתן עם ה' גולדא מרים לבית מייזלש;

ר' מנחם מרדכי, נולד בקנדה, התחתן עם ה' חיה שרה זעלדא לבית שליסל;

ה' חיה בלומא, נולדה בקנדה, התחתנה עם ר' שמואל קארפף;

ה' ביילא עטל , נולדה בקנדה, התחתנה עם ר' יעקב גוטפריינד.

ר' אשר אנשיל אליעזר ורעייתו עלו לארי"י בשנת תשל"ב. כאן באר"י חיבר ר' אשר אנשיל אליעזר פירוש ביידיש לספר תהלים, בצורת חרוזים; פירוש זה נכלל בתכנית הלימודים של כמה בת"ס חרדים בארי"י ובתפוצות אשר שפת הלימוד בהם היא יידיש.

*

מילר אשר אנשיל אליעזר 2.1349 Miler As'er Ans'il Eliezer

ה' אשר אנשיל אליעזר, בן ר' משה צבי (2.1390) וה' יהודית (2.1357) מילר. לא נודעו פרטים מתולדותיו. נספה בעת החורבן, אך לא נודע מתי והיכן נספה.

*

מילר אשר אנשיל אליעזר 2.1350 Miler As'er Ans'il Eliezer

ה' אשר אנשיל אליעזר, בן ר' משה צבי (2.1359) וה' מרים (2.1393) מילר. לא נודעו פרטים מתולדותיו. בחורף תש"ג גוייס למחנות עבודה בהונגריה וכאשר הנאצים נסוגו מהונגריה בחורף תש"ה הועבר לגרמניה; בהיותו כל הזמן ברכבת שהעבירה אותו ממקום למקום, גווע מאפיסת כוחות זמן קצר לפני סיום מלחהעה"ש.

*

מילר אשר אנשיל אליעזר 2.1351 Miler As'er Ans'il Eliezer

ה' אשר אנשיל אליעזר, בן ר' משה צבי (2.1369) וה' פעסיל (2.1385) מילר. לא נודעו פרטים מתולדותיו. היה בין המגוייסים הראשונים למחנות עבודה ונשלח לאוקראינא, שם נספה; לא נודע מתי והיכן נספה.

*

מילר ביילא 2.1352 Miler Beile

ה' ביילא, אשת ר' אשר אנשיל אליעזר מילר (2.1347). לא נודע מתי ומאין הגיעה לטעטש ולא נודעו פרטים מתולדותיה. נלב"ע בימי מלחהעה"ש בהיותה כבת 90 שנה; ממ"נ בטעטש.

יו"ח של ה' ביילא ור' אשר אנשיל אליעזר: רשומות בסימן 2.1347.

*

מילר ברטא ??? Müller Berta שם זה כפי שרשום בכותרת בלועזית מופיע ברשימת שארית הפליטה בזאלצווידל. ע"י השם רשום:- שנת לידה - 1913, מקום מוצא - טעטש. לא נודעו פרטים נוספים על הנ"ל ועל משפחתה בטעטש ולא נודע לאן עברה מזאלצווידל.

*

מילר הלן ??? Müller Helén שם זה כפי שרשום בכותרת בלועזית מופיע ברשימת שארית הפליטה בזאלצווידל. ע"י השם רשום:- שנת לידה - 1926, מקום מוצא - טעטש. לא נודעו פרטים נוספים עליה ועל משפחתה בטעטש ולא נודע לאן עברה מזאלצווידל.

*

מילר הרמן ??? ברשימת יוצאי טעטש בארה"ב מופיע: Müller Herman והכתובת: Bayside, N.Y. לא נודעו פרטים נוספים עליו ועל משפחתו בטעטש.

*

מילר (נימן) חיה 2.1353 Miler (Neiman) Chaja

ה' חיה, בת ר' אשר אנשיל אליעזר (2.1347) וה' ביילא (2.1352) מילר. פרטים מתולדותיה רשומים, אך עדיין לא ערוכים.
בטעטש היתה מוכרת בכינוי "חיה די רביצין" כלומר "חיה הרבנית" משום שהיה לה "חדר" לבנות ולימדה אותן תורה ותפילה. בתמוז תש"א גורשה לגליציה וכעבור זמן מה נהרגה בסביבת קמינייץ-פודולסק ע"י כנופיות הרצח שפעלו שם; יום ה"יארצייט" שלה נקבע לערב ראש השנה.
ה' חיה היתה נשואה פעמיים: בעלה הראשון היה ר' אלטר אפרים (שם משפחתו לא נודע וגם לא נודע היכן גרו). בעלה השני היה הר"ר אליהו ניימן (2.1431) ובנשואים אלה גרו תקופה מסויימת בסטרימטרה שבדרום מרמורוש.
יו"ח של ה' חיה ור' אלטר אפרים: חנציא, אסתר, רעכל, לאה פרימט, צירל. כולן נספו בעת החורבן, אך לא נודע מתי והיכן נספו.
יו"ח של ה' חיה והר"ר אליהו: רייזל (2.1378), אשר אנשיל אליעזר (2.1348).

*

מילר חיים 2.1354 Miler Chajim

ה' חיים, בן ר' אברהם (2.1339) וה' ראצא (2.1376) מילר. לא נודעו פרטים מתולדותיו. בגיל צעיר היגר מטעטש לארה"ב ולא נודעו פרטים על קורותיו שם.

*

מילר חיים 2.1355 Miler Chajim

ר' חיים, בן ר' משה צבי (2.1370) וה' מרים (2.1393) מילר. נולד בצום גדליה תרס"ה. לא נודעו פרטים מתולדותיו. בטעטש היה מוכר יותר עפ"י עיסוקו "חיים דער סאדאש" כלומר "חיים מייצר מי סודה". היה במחנות עבודה בהונגריה ובמחנות רכוז בגרמניה. לאחר השחרור חזר לטעטש והיה בין הפעילים לחידוש חיי הקהילה שם. עלה ארצה זמן קצר לפני מלחמת ששת הימים. נלב"ע בחורף תשל"ה אך לא נודע היכן ממ"נ.
ר' חיים היה נשוי פעמיים: אשתו הראשונה היתה ה' יענטא לבית שטאל (2.1392). אשתו השניה היא ה' פייגא עטיא לבית איילנדר (2.1383).
יו"ח של ר' חיים וה' יענטא: נטע נתן (2.1372), שיינדיל (2.1379), יחזקאל (2.1360), עוד 4 ילדים ששמותיהם לא נודעו ונהרגו בבירקנאו בסיון תש"ד.
יו"ח של ר' חיים וה' פייגא עטיא: פריידא אורטנר, מרים סויבלמן, דוד (ראה בשער 3).

*

מילר חנוך העניך 2.1356 Miler Chanoch Henich

ה' חנוך העניך, בן ר' משה צבי (2.1369) וה' פעסיל (2.1385) מילר. לא נודעו פרטים מתולדותיו. היה בין המגוייסים למחנות עבודה ונשלח לאוקראינא, שם היה עד השחרור. לאחר מלחהעה"ש התחתן עם ה' מרים שמילוביץ' (2.1394) והיגרו לארה"ב, גרים בקליבלנד. יו"ח של ה' חנוך העניך וה' מרים: בן ובת ששמותיהם וכתובותיהם לא נודעו.

*

מילר יהודית 2.1357 Miler Jhudit

ה' יהודית, בת ה' שפרינצא, אשת ר' משה צבי מילר (2.1390). לא נודע מתי ומאין הגיעה לטעטש ולא נודעו פרטים מתולדותיה. נהרגה בבירקנאו בסיון תש"ד. יו"ח של ה' יהודית ור' משה צבי: רשומים בסימן 2.1390.

*

מילר יוסף יחזקאל 2.1358 Miler Josef Jchezkel

ה' יוסף יחזקאל, בן ר' משה צבי (2.1369) וה' פעסל (2.1385) מילר. לא נודעו פרטים מתולדותיו. בשנת תש"א גוייס למחנות עבודה בהונגריה. עם נסיגת הנאצים מהונגריה הועבר לברגן-בלזן, שם מצאו אותו אחיותיו לאחר השחרור במצב גופני ירוד והעבירו אותו לבי"ח בפראג, אך למרות כל המאמצים להצילו, הוא גווע מאפיסת כוחות; ממ"נ כנראה בפראג.

*

מילר יחזקאל 2.1359 Miler Jchezkel

ר' יחזקאל, בן ר' משה צבי מילר (1.0016). לא נודעו פרטים מתולדותיו וגם לא נודע מתי נלב"ע והיכן ממ"נ.
יו"ח של ר' יחזקאל ורעייתו ה' אסתר רבקה (2.1345): משה צבי (2.1370), לאה (2.1474); שמות נוספים לא נודעו.

*

מילר יחזקאל 2.1360 Miler Jchezkel

ה' יחזקאל, בן ר' חיים (2.1355) וה' יענטא (2.1392) מילר. לא נודעו פרטים מתולדותיו. נהרג בבירקנאו בסיון תש"ד והוא אז כבן 11 שנה.

*

מילר יחזקאל 2.1361 Miler Jchezkel

ה' יחזקאל, בן ר' משה צבי (2.1390) וה' יהודית (2.1357) מילר. לא נודעו פרטים מתולדותיו. נהרג בבירקנאו בסיון תש"ד.

*

מילר יחזקאל 2.1362 Miler Jchezkel

ר' יחזקאל, בן ר' משה צבי (2.1370) וה' מרים (2.1393) מילר. לא נודעו פרטים מתולדותיו. היה בין המגוייסים הראשונים למחנות עבודה בהונגריה ונשלח לאוקראינא (פלוגת עבודה TMSZ 101/34) וב"הודעות מהונגריה" כתוב כי נעלם ב-29.3.44- אי שם בחזית המזרחית של הונגריה; למעשה נלקח בשבי ועם סיום מלחהעה"ש שוחרר מהשבי הסובייטי. עלה ארצה בשנת תש"ט. התחתן עם ה' מרים, מיוצאי טרנסילבניה, ויו"ח: יואל, מרים.

ה' יואל, נולד בארי"י, לאחר ששירת שירות סדיר בצה"ל יצא לארה"ב, התחתן עם ה' רבקה לבית הולצהנדלר ויו"ח: אברהם, משה צבי;

ה' מרים, נולדה בארי"י, התחתנה עם ה' דוד הייבלום, ויו"ח: דרור, משה, אורלי, דבורית.

*

מילר יעקב 2.1363 Miler Jakov

ה' יעקב, בן ר' מנחם מענדיל (2.1368) וה' רחל (2.1377) מילר. לא נודעו פרטים מתולדותיו. בסיון תש"ד גורש לבירקנאו והוא אז כבן 14 שנה, לא נודע מה עלה בגורלו לאחר שהגיע שמה.

*

מילר יעקב 2.1364 Miler Jakov

ה' יעקב, בן ר' משה צבי (2.1369) וה' פעסל (2.1385) מילר. נולד בטעטש ביום כ"ד כסלו תרס"ז. לא נודעו פרטים מתולדותיו. התחתן עם ה' גולדא-זהבה (2.1389) ובשנת תרצ"ד עלו ארצה, עם בנם הבכור - מאיר (2.1367). כעבור שנתיים, התגייס ה' יעקב למשטרת הישובים העבריים ושירת בחיל זה עד סוף מלחמת השחרור. כאן בארץ נולד להם עוד בן - דן.

ה' דן, נולד בארי"י, התחתן עם ה' שושנה, ויו"ח: דב צבי, מתן דוד.

ה' יעקב נלב"ע ביום כ"ב חשון תשמ"ו וממ"נ כנראה בכפר יונה.

*

מילר יצחק אייזיק 2.1365 Miler Jizchak Eizik

ר' יצחק אייזיק, בן ר' משה צבי (2.1369) וה' פעסל (2.1385) מילר. לא נודעו פרטים מתולדותיו. כשהתחתן עם ה' חיה לבית יעקובוביץ' עבר מטעטש לגור בקאשאו. היה במחנות עבודה בהונגריה ושוחרר בבודפשט.

כשנודע לר' יצחק אייזיק כי אשתו ה' חיה, עם 2 בנותיהם ששמותיהן לא נודעו, נהרגו בבירקנאו בשנת תש"ד, התחתן שנית והיגרו לארה"ב. שם אשתו השניה של ר' יצחק אייזיק וגם שם בנם לא נודעו.

ר' יצחק אייזיק נלב"ע בשנת תשל"ג אך לא נודע היכן ממ"נ.

*

מילר לאה 2.1366 Miler Lea

ה' לאה, בת ר' מנחם מענדיל (2.1368) וה' רחל (2.1377) מילר. נהרגה בבירקנאו בסיון תש"ד והיא אז כבת 10 שנים.

*

מילר מאיר 2.1367 Miler Meir

ה' מאיר, בן ה' יעקב (2.1364) וה' גולדא-זהבה (2.1389) מילר. נולד בטעטש ועלה ארצה עם הוריו. לא נודעו פרטים מתולדותיו. התחתן עם ה' יפה, ויו"ח הן: רבקה, רונית, חגית.

ה' רבקה, נולדה בארי"י, התחתנה עם ה' אמנון מקובקי, ויו"ח: הדר, מיכל.

ה' רונית, נולדה בארי"י, התחתנה עם ה' אבי אופיר, ויו"ח: עומר יצחק, תומר יעקב;

ה' חגית, נולדה בארי"י, התחתנה עם ה' משה אדלשטיין מיוצאי בריה"מ, ולהם בן - שחר.

*

מילר מנחם מענדיל 2.1368 Miler Mnachem Mendil

ר' מנחם מענדיל, בן ר' אברהם (2.1339) וה' נעסיא (2.1373) מילר. לא נודעו פרטים מתולדותיו. נספה בעת החורבן, אך לא נודע מתי והיכן נספה.

יו"ח של ר' מנחם מענדיל ורעייתו ה' רחל (2.1377): צבי (2.1375), יעקב (2.1363), לאה (2.1366), שמואל (2.1380).

*

מילר משה צבי 2.1369 Miler Mos'e Cvi

ר' משה צבי, בן ר' אברהם (2.1339) וה' ראצא (2.1376) מילר. נולד בטעטש בשנת תרמ"ח. פרטים מתולדותיו רשומים וערוכים ויפורסמו בקובץ הזכרונות והעדויות. בסיון תש"ד גורש לבירקנאו ומשם הועבר למחנות רכוז בגרמניה; נספה זמן

קצר לפני סיום מלחהעה״ש, אך לא נודע היכן נספה.
יו״ח של ר׳ משה צבי ורעייתו ה׳ פעסל (2.1385): יעקב (2.1364), יצחק אייזיק (2.1365), אשר אנשיל אליעזר (2.1351), רוזא-שושנה (2.0256), חנוך העניך (2.1356), יוסף יחזקאל (2.1358), סימא (2.1374), לאה (2.0982), אסתר (2.1344).

*

מילר משה צבי 2.1370 Miler Mos'e Cvi

ר׳ משה צבי, בן ר׳ יחזקאל (2.1359) וה׳ אסתר רבקה (2.1345) מילר. קצת פרטים מתולדותיו רשומים, אך עדיין לא ערוכים. נהרג בבירקנאו בסיון תש״ד.
יו״ח של ר׳ משה צבי ורעייתו ה׳ מרים (2.1393): חיים (2.1355), חיה פעסל (2.2048), אפרים פישל (2.1346), שמואל (2.1381), אלטר אהרן (2.1341), אשר אנשיל אליעזר (2.1350), לאה (2.0717), יחזקאל (2.1362).

*

מילר נטע 2.1371 Miler Neta (Nuti)

ה׳ נטע, בן ר׳ אפרים פישל (2.1346) וה׳ פייגא (2.1384) מילר. נהרג בבירקנאו בסיון תש״ד.

*

מילר נטע-נתן 2.1372 Miler Neta-Natan

ה׳ נטע, בן ר׳ חיים (2.1355) וה׳ יענטא (2.1392) מילר. לא נודעו פרטים מתולדותיו. היה במחנות רכוז בגרמניה. עלה ארצה בימי מלחמת השחרור. התחתן עם ה׳ לאה, מדרום מרמורוש, ויו״ח: זאב, יעלה, ישראל.
ה׳ זאב, נולד בארי״, התחתן עם ה׳ צפורה, ויו״ח: הדר, ניצן, אלון;
ה׳ יעלה, נולדה בארי״, התחתנה עם ה׳ מרדכי גינזבורג;
ה׳ ישראל, נולד בארי״.

*

מילר נעסיא 2.1373 Miler Nesja

ה׳ נעסיא, אשתו השניה של ר׳ אברהם מילר (2.1339). נולדה בטעטש בשנת תרכ״ה, אך לא נודעו שמות הוריה ופרטים נוספים מתולדותיה. נהרגה בבירקנאו בסיון תש״ד. יו״ח של ה׳ נעסיא ור׳ אברהם: רשומים בסימן 2.1339.

*

מילר סימא 2.1374 Miler Sima

ה׳ סימא, בת ר׳ משה צבי (2.1369) וה׳ פעסל (2.1385) מילר. נולדה בטעטש בשנת תרפ״ב. לא נודעו פרטים נוספים מתולדותיה. בסיון תש״ד גורשה לבירקנאו ומשם הועברה למחנה פאלרסלבן (Fallersleben), שם חלתה וגוועה מאפיסת כוחות, כחודש ימים לפני השחרור.

*

מילר צבי 2.1375 Miler Cvi (Hers'i)

ה׳ צבי, בן ר׳ מנחם מענדיל (2.1368) וה׳ רחל (2.1377) מילר. לא נודעו פרטים מתולדותיו. בסיון תש״ד גורש לבירקנאו והוא אז כבן 17 שנה, משם הועבר למחנות רכוז בגרמניה בהם נספה, אך לא נודע מתי והיכן נספה.

*

מילר ראצא 2.1376 Miler Race

ה׳ ראצא, אשתו הראשונה של ר׳ אברהם מילר (2.1339). לא נודעו פרטים מתולדותיה ולא נודע מתי נלב״ע; ממ״נ כנראה בטעטש. יו״ח של ה׳ ראצא ור׳ אברהם: רשומים בסימן 2.1339.

*

מילר רחל 2.1377 Miler Rachel (Rózsi)

ה׳ רחל, אשת ר׳ מנחם מענדיל מילר (2.1368), הגיעה לטעטש משאנדרוף עם נישואיה. לא נודעו פרטים מתולדותיה. נהרגה בבירקנאו בסיון תש״ד. יו״ח של ה׳ רחל ור׳ מנחם מענדיל: רשומים בסימן 2.1368.

*

מילר רייזל 2.1378 Miler Reizil

ה׳ רייזל, בת הר״ר אליהו ניימן (2.1431) וה׳ חיה מילר (2.1353). לא נודעו פרטים מתולדותיה וגם לא מקורותיה בעת החורבן. ה׳ רייזל נשואה עם ה׳ שמעון (שם משפחתו לא נודע). לאחר מלחהעה״ש היגרו לקנדה, כתבתם שם לא נודעה.

*

מילר שיינדיל 2.1379 Miler S'eindil

ה׳ שיינדיל, בת ר׳ חיים (2.1355) וה׳ יענטא (2.1392) מילר. לא נודעו פרטים מתולדותיה. נהרגה בבירקנאו בסיון תש״ד והיא אז כבת 14 שנה.

מילר שמואל 2.1380 Miler S'muel

ה' שמואל, בן ר' מנחם מענדיל (2.1368) וה' רחל (2.1377) מילר. נהרג בבירקנאו בסיון תש"ד והוא אז כבן 6 שנים.

*

מילר שמואל 2.1381 Miler S'muel

ר' שמואל, בן ר' משה צבי (2.1370) וה' מרים (2.1393) מילר. לא נודעו פרטים מתולדותיו. בקיץ תש"ג התחתן עם ה' שיינדיל הרשקוביץ' (2.1386). בסיון תש"ד גורש לבירקנאו ומשם הועבר לאחד המחנות המסונפים לאושוויץ; בסלקציה שהיתה בשמיני עצרת תש"ה הוחזר לגיא ההריגה בבירקנאו.

*

מילר שמואל חיים 2.1382 Miler S'muel Chajim

ה' שמואל חיים, בן ר' משה צבי (2.1390) וה' יהודית (2.1357) מילר. לא נודעו פרטים מתולדותיו. נספה בעת החורבן, אך לא נודע מתי והיכן נספה.

*

מילר שֹרן ??? Müller Szerén שם זה כפי שרשום בכותרת בלועזית מופיע ברשימת שארית הפליטה בזאלצווידל. ע"י השם רשום: שנת לידה - 1915, מקום מוצא - טעטש. לא נודעו פרטים נוספים עליה ועל משפחתה בטעטש ולא נודע לאן עברה מזאלצווידל.

*

מילר (אילנדר) פייגא עטיא 2.1383 Miler (Eilender) Feige Etja

ה' פייגא עטיא, בת ר' דוד צבי (2.0114) וה' פריידא מינדל (2.0124) איילנדר. לא נודעו פרטים מתולדותיה. לאחר שההונגרים השתלטו על קרפטורוס, נסעה מטעטש לבודפשט ונשארה שם עד לסיום מלחהעה"ש, לא נודעו פרטים על קורותיה בעת ההיא. לאחר מלחהעה"ש חזרה לטעטש והתחתנה עם ר' חיים מילר (2.1355), שהתאלמן מאשתו הראשונה. עלתה ארצה זמן קצר לפני מלחמת ששת הימים. יו"ח של ה' פייגא עטיא ור' חיים: רשומים בסימן 2.1355.

*

מילר (אנגלמן) פייגא 2.1384 Miler (Engelman) Feige

ה' פייגא, בת ר' ישראל (2.0222) וה' אסתר (2.0227) אנגלמן. לא נודעו פרטים מתולדותיה. בערך שנה לפני מלחהעה"ש התחתנה עם בן דודתה ר' אפרים פישל מילר (2.1346). נהרגה בבירקנאו בסיון תש"ד עם בנם נטע (2.1371).

*

מילר (הרשקוביץ') פעסל 2.1385 Miler (Hers'kovic') Pesil

ה' פעסל, בת ר' חיים דוד (2.0651) וה' לאה (2.0666) הרשקוביץ'. נולדה בטעטש בשנת תר"ן. מלבד זה לא נודעו פרטים מתולדותיה. התחתנה בגיל צעיר עם ר' משה צבי מילר (2.1369) ויו"ח רשומים בסימן 2.1369. ה' פעסל נהרגה בבירקנאו בסיון תש"ד.

*

מילר (הרשקוביץ') שיינדיל 2.1386 Miler (Hers'kovic') S'eindil

ה' שיינדיל, בת ר' אשר ענזיל (2.0640) וה' חנה (2.0696) הרשקוביץ'. לא נודעו פרטים מתולדותיה. בקיץ תש"ג התחתנה עם ר' שמואל מילר (2.1381). בסיון תש"ד גורשה לבירקנאו ומשם הועברה למחנות רכוז בגרמניה. לאחר השחרור חזרה לטעטש ולא נודעו פרטים על קורותיה אח"כ.

*

מילר (וג) רחל 2.1387 Miler (Weg) Rachel

ה' רחל, בת ר' גרשון וה' אידא וועג מדעפאליע. פרטים מתולדותיה ומקורותיה במחנות רכוז בגרמניה רשומים וערוכים ויפורסמו בקובץ הזכרונות והעדויות. לאחר השחרור מהמחנות התחתנה עם ר' אפרים פישל מילר (2.1346) שהתאלמן מאשתו הראשונה, ועלו ארצה בשנת תש"ט. יו"ח של ה' רחל ור' אפרים פישל רשומים בסימן 2.1346.
בטעטש היו 3 אחים ואחות של ה' רחל, והם: אברהם (2.0723), אריה לייב (2.0725), יצחק (2.0728), עטל (2.0981).

*

מילר (ינקלוביץ') דבורה 2.1388 Miler (Jankelovic') Dvora

ה' דבורה, בת ר' יעקב (2.0962) וה' פייגא רבקה (2.0966) ינקלוביץ'. לא נודעו פרטים מתולדותיה. כשהתחתנה עם ר' יצחק מילר עברה מטעטש לגור בגאניץ'. נספתה בעת החורבן, יחד עם ילדיהם ששמותיהם לא נודעו, וגם לא נודע מתי והיכן נספו.
גם ר' יצחק מילר נספה בעת החורבן, אך לא נודע מתי והיכן נספה.

*

מילר (כץ) גולדא-זהבה 2.1389 Miler (Katz) Golda-Zahava

ה' גולדא-זהבה, לבית כץ מאוגלא, הגיעה לטעטש כשהתחתנה עם ר' יעקב מילר (2.1364). לא נודעו פרטים מתולדותיה. עלתה ארצה בשנת תרצ"ד עם בעלה ועם בנם הבכור - מאיר (2.1367). כאן בארץ ילדה את בנם השני - דן.

*

מילר (ליבוביץ') משה צבי 2.1390 Miler (Lebovic') Mos'e Cvi

ר' משה צבי, בן ר' פסח (2.1198) וה' אסתר (2.1227) ליבוביץ'. לא נודעו פרטים מתולדותיו. נספה בעת החורבן, אך לא נודע מתי והיכן נספה.

יו"ח של ר' משה צבי ורעייתו ה' יהודית (2.1357): אלכסנדר זישא (2.1342), חנה (2.1643), איסר (2.1340), שמואל חיים (2.1382), יחזקאל (2.1361), אשר אנשיל אליעזר (2.1349).

*

מילר (סטרולוביץ') סאסא-גילה 2.1391 Miler (Strulovic') Sosi-Gila

ה' סאסא-גילה, בת מו"ר ר' משה (2.1471) וה' לאה (2.1474) סטרולוביץ'. פרטים מתולדותיה רשומים וערוכים ויפורסמו בקובץ הזכרונות והעדויות. היתה במחנות רכוז בגרמניה, השם שלה מופיע ברשימת שארית הפליטה בזאלצווידל. היתה באחת מאניות המעפילים שנעצרו בקפריסין, משם עלתה ארצה בהפוגה הראשונה במלחמת השחרור. התחתנה עם ה' ברוך מילר, מיוצאי קאלין, ויו"ח: בת שבע, לאה ליאורה.

ה' בת שבע, נולדה בארי"י, התחתנה עם ה' אבי אריאלי, ויו"ח: לירון, אורי, עומר;

ה' לאה ליאורה, נולדה בארי"י, התחתנה עם ה' אלי מאלי.

*

מילר (שטל) יענטא 2.1392 Miler (S'tal) Jente

ה' יענטא, בת ר' דב צבי שטאל (2.2020), אשתו הראשונה של ר' חיים מילר (2.1355). לא נודעו פרטים מתולדותיה. נהרגה בבירקנאו בסיון תש"ד. יו"ח של ה' יענטא ור' חיים: רשומים בסימן 2.1355.

*

מילר (שמילוביץ') מרים 2.1393 Miler (S'milovic') Mirjam

ה' מרים, בת ר' נטע (2.2115) וה' מחלה רויזא (2.2107) שמילוביץ', אשת ר' משה צבי מילר (2.1370). בטעטש היתה מוכרת יותר בצרוף שם אביה "מרים נטע"ס" כלומר "מרים של נטע". קצת פרטים מתולדותיה רשומים, אך עדיין לא ערוכים. נהרגה בבירקנאו בסיון תש"ד. יו"ח של ה' מרים ור' משה צבי: רשומים בסימן 2.1370.

*

מילר (שמילוביץ') מרים 2.1394 Miler (S'milovic') Mirjam (Mariska)

ה' מרים (בטעטש היתה מוכרת יותר בכינוי מארישקא), בת ר' חיים (2.2099) וה' חיה זיסל (2.2141) שמילוביץ'. לא נודעו פרטים מתולדותיה. היתה במחנות רכוז בגרמניה, השם שלה מופיע ברשימת שארית הפליטה בזאלצווידל. לאחר מלחהעה"ש התחתנה עם ה' חנוך הענין מילר (2.1356) והיגרו לארה"ב, גרים בקליבלנד.

יו"ח של ה' מרים וה' חנוך הענין: רשומים בסימן 2.1356.

*

מילר (שמילוביץ') שיינדיל 2.1395 Miler (S'milovic') S'eindil

ה' שיינדיל, בת ר' בנימין (2.2096) וה' רעכל (2.2139) שמילוביץ'. נולדה בטעטש בחודש אב תרע"ה. לא נודעו פרטים נוספים מתולדותיה. בערך בשנת תרצ"ז התחתנה עם ה' אברהם מילר מברדיוב ועברה מטעטש לגור בבארדיוב שבמזרח סלובקיה. חדשים מספר לפני שפרצה מלחהעה"ש, נולדה בתם - רות. בעת שלטון הנאצים בסלובקיה, היתה משפחת מילר במסתור עד יעבור זעם. לאחר מלחהעה"ש היגרה המשפחה לקנדה. ה' שיינדיל נלב"ע בשנת תשמ"ט אך לא נודע היכן ממ"נ.

*

מנדל (זולדן, לחמנוביץ') הלנה 2.1396 Mandel (Zoldan, Lachmanovic') Helena

ה' הלנה, בת ר' יצחק וה' פייגא לחמנוביץ' מאויבער ביסטרא, שהתה בטעטש תקופות ארוכות כאשר היתה באה אל אחותה - ה' חיה הרשקוביץ' (2.0715). לא נודעו פרטים מתולדותיה וגם לא מקורותיה בעת החורבן. לאחר מלחהעה"ש התחתנה עם ה' אדולף זולדן מצ'כוסלובקיה ובשנת תש"ט עלו ארצה. יו"ח של ה' הלנה וה' אדולף: שמעון, רות.

ה' שמעון, נולד בצ'כוסלובקיה, עלה ארצה עם הוריו, התחתן עם ה' אסתר מיוצאי ארה"ב, ויו"ח: רונן, שלי;

ה' רות, נולדה בארי"י, התחתנה עם ה' אברהם נתנזון, ויו"ח: אבישי, טל.

ה' אדולף זולדן נלב"ע ביום כ"ז אלול תשל"ט. ה' הלנה התחתנה שנית עם ה' מנדל.

*

מנדל (קסטנבום) שפרינצא 2.1397 Mandel (Kestenbaum) Sprinci (Magda)

ה' שפרינצי, בת ר' משה יהושע (2.1785) וה' פערל (2.1792) קסטנבום. קצת פרטים מתולדותיה רשומים, אך עדיין לא ערוכים. היתה במחנות רכוז בגרמניה, השם שלה מופיע ברשימת שארית הפליטה בזאלצווידל. לאחר מלחהעה"ש התחתנה עם ה' צבי מנדל, מיוצאי דעש (Dés) שבטרנסילבניה, והצטרפו לקבוצת מעפילים שנעצרה בקפריסין, שם נולד בנם - משה יהושע - אשר בזכותו קבלו רשיון מוקדם לעלות. בחודש כסלו תש"ח עלו ארצה. כאן בארץ נולדה בתם - ניצה.

ה' משה יהושע, נולד בקפריסין, עלה ארצה עם הוריו, התחתן עם ה' רחל, ויו"ח: ערן, איתי, איל;

ה' ניצה, נולדה בארי"י, התחתנה עם ה' אהרן שמייסר מיוצאי פולין, ויו"ח: אורן, כרמית, איילת.

ה' צבי מנדל נלב"ע בחורף תשל"ו וממ"נ בחולון.

*

מרגליות חנניה יום טוב ליפא 2.1398 Margalijot Chananja Jom-Tov Lipa

הר"ר חנניה יום טוב ליפא, בן הר"ר מנחם מענדיל מרגליות - הראב"ד של קהילת האריזטש (ראה בשער 4). הר"ר חנניה יו"ט ליפא למד בטעטש בשנים תרצ"ט-תש"א. לא נודעו פרטים מתולדותיו. היה במחנות רכוז בגרמניה, אך לא נודעו פרטים מקורותיו שם. לאחר מלחהעה"ש היגר לארה"ב, אך כתבתו שם לא נודעה.

*

מרום (קופלוביץ') צבי 2.1399 Marom (Kopelovic') Cvi

ה' צבי, בן ר' ירחמיאל קופלוביץ' (2.1709). נולד בשנת תרע"ג. לא נודעו פרטים מתולדותיו. כשהתחתן עם ה' שרה, עבר ה' צבי מטעטש לגור במרכז הונגריה (כנראה בבודפשט). לא נודעו פרטים מקורותיו בעת שלטון הנאצים בהונגריה. עלה ארצה עם משפחתו בשנת תש"ט. יו"ח של ה' צבי וה' שרה: מיכה, ירחמיאל, מרדכי.

ה' מיכה, נולד בהונגריה, עלה ארצה עם הוריו, התחתן עם ה' פנינה לבית הופמן מיוצאי בריה"מ, ויו"ח: חגית, קרן;

ה' ירחמיאל (רמי), נולד בצ'כוסלובקיה, עלה ארצה עם הוריו, התחתן עם ה' סוזי, ויו"ח: ניצן, שחר, תומר, הדס;

ה' מרדכי, נולד בצ'כוסלובקיה, עלה ארצה עם הוריו.

*

מרכוס (הרשקוביץ') ואלי 2.1400 Markus (Hers'kovic') Vali

ה' ואלי (כנראה קיצור של ואלריא; השם היהודי שלה לא נודע), בת ר' יחיאל מעכל (2.0656) וה' רבקה (2.0716) הרשקוביץ'. לא נודעו פרטים מתולדותיה וגם לא מקורותיה בעת החורבן. לאחר מלחהעה"ש התחתנה עם ה' יוסף מרכוס והיגרו לארה"ב, גרים במדינת ניו-יורק.

*

בטעטש היו כמה משפחות בשם מרקוביץ' ולא היו קשרי משפחה ביניהן. ע"כ כדי לדעת את ההתייחסות של כל שם, יש להשתמש בסימני הקשר.

*

מרקוביץ' איגנץ ??? Markovits Ignatz היה חבר במועצת המנהלים של האגודה היהודית לאשראי בטעטש וחתום על המאזנים של האגודה הנ"ל ל-31.12.1929, ל-31.12.32, ל-31.12.35, ל-31.12.36 ול-31.12.37. לא נודעו פרטים עליו ועל משפחתו בטעטש.

*

מרקוביץ' אסתר 2.1401 Markovic' Ester

ה' אסתר, בת ר' ישראל (2.1412) וה' צפורה-צילי (2.1415) מרקוביץ'. לא נודעו פרטים מתולדותיה וגם לא מקורותיה בעת החורבן. לאחר מלחהעה"ש התחתנה ולהם שני בנים, שמות הבעל והבנים לא נודעו. המשפחה גרה בברזיל, אך כתבתה שם לא נודעה.

*

מרקוביץ' אריה לייב 2.1402 Markovic' Arje Leib

ה' אריה לייב, בן ר' ישראל (2.1412) וה' צפורה-צילי (2.1415) מרקוביץ'. לא נודעו פרטים מתולדותיו וגם לא מקורותיו בעת החורבן. לאחר מלחהעה"ש התחתן ונולדו להם 4 ילדים; שמות האשה וצאצאיהם לא נודעו. המשפחה גרה בארה"ב, אך כתבתה שם לא נודעה.

*

מרקוביץ' בצלאל 2.1403 Markovic' Bcalel

ה' בצלאל, בן ר' שמואל יונה (2.1414) וה' חנה (2.1410) מרקוביץ'. נהרג בבירקנאו בסיון תש"ד, והוא אז כבן 11 שנה.

*

מרקוביץ' דוד 2.1404 Markovic' Dawid

ה' דוד, בן ר' שמואל צבי (2.1446) וה' שרה (2.1455) סבו. לא נודעו פרטים מתולדותיו וגם לא מקורותיו בעת החורבן. עלה ארצה בשנת תש"ח. התחתן עם ה' לאה, מיוצאי רומניה, ויו"ח: שמואל צבי.
ה' שמואל צבי, נולד בארי"י, התחתן עם ה' ירדנה, ויו"ח: שרית, דוד, מיכל.

*

מרקוביץ' הענצ'א 2.1405 Markovic' Henc'e

ה' הענצ'א, בת מאומצת של ר' שמואל צבי (2.1446) וה' שרה (2.1455) סבו, אשת ר' ישראל מרקוביץ' (2.1413). לא נודעו פרטים מתולדותיה. נהרגה בבירקנאו בסיון תש"ד, עם ילדיהם ששמותיהם לא נודעו.

*

מרקוביץ' זאב 2.1406 Markovic' Zeev Wolf

ר' זאב, בן ה' יוכבד מרקוביץ' (2.1411) היה שו"ב בטעטש במשך שנים, אך לא נודע מתי ומאין הגיע לטעטש, שמו רשום לראשונה ברפרנמ"ט עה"ס "זכרון שמואל" תרפ"ה. לא נודעו פרטים מתולדותיו. נלב"ע בשנת תש"א וממ"נ בטעטש.

יו"ח של ר' זאב ורעייתו ה' חנה (2.1409): שרה (2.0951).

*

מרקוביץ' חיים 2.1407 Markovic' Chajim

ה' חיים, בן ר' ישראל (2.1412) וה' צפורה (2.1415) מרקוביץ'. נהרג בבירקנאו בסיון תש"ד.

*

מרקוביץ' חיים אליהו 2.1408 Markovic' Chajim Elijahu

ה' חיים אליהו, בן ר' שמואל צבי (2.1446) וה' שרה (2.1455) סבו. לא נודעו פרטים מתולדותיו וגם לא מקורותיו בעת החורבן. עלה ארצה בשנת תש"ח, אך לא נודע היכן התיישב בארץ.

*

מרקוביץ' חנה 2.1409 Markovic' Chana

ה' חנה, אשת ר' זאב מרקוביץ' (2.1406). לא נודעו פרטים מתולדותיה. נלב"ע בשנת תש"א וממ"נ בטעטש.
יו"ח של ה' חנה ור' זאב: שרה (2.0951).

*

מרקוביץ' חנה 2.1410 Markovic' Chana

ה' חנה, אשת ר' שמואל יונה מרקוביץ' (2.1414). לא נודעו פרטים מתולדותיה. נהרגה בבירקנאו בסיון תש"ד, עם ילדיהם: בצלאל (2.1403), שתי בנות תאומות ועוד ילד ששמותיהם לא נודעו.

*

מרקוביץ' יוכבד 2.1411 Markovic' Jocheved

ה' יוכבד מרקוביץ' הגיעה לטעטש כנראה בעקבות בנה, לאחר שהתאלמנה, אך לא נודע מתי ומאין הגיעה וכ"כ לא נודעו פרטים מתולדותיה וגם שם בעלה לא נודע. נלב"ע בשנת ת"ש וממ"נ בטעטש. יו"ח של ה' יוכבד ובעלה: זאב (2.1406).

*

מרקוביץ' ישראל 2.1412 Markovic' Jisrael

ר' ישראל מרקוביץ' הגיע לטעטש כנראה לאחר מלחהעה"ר כשהתחתן עם ה' צפורה-צילי גנץ (2.1415). לא נודע מאין הגיע ולא נודעו פרטים מתולדותיו. בטעטש היה מוכר יותר בכינוי "ישראל דער בעדער" כלומר "ישראל הבלן" וזאת משום שבתקופה מסויימת עבד בבית המרחץ של הקהילה בטעטש. לא נודעו פרטים נוספים מתולדותיו. נספה בעת החורבן, אך לא נודע מתי והיכן נספה.
יו"ח של ר' ישראל ורעייתו ה' צפורה: אריה לייב (2.1402), אסתר (2.1401), חיים (2.1407), חנצ'א (2.2199).

*

מרקוביץ' ישראל 2.1413 Markovic' Jisrael

ר' ישראל מרקוביץ' הגיע לטעטש מגאניץ' בערך בשנת תרצ"ז כשהתחתן עם ה' הענצ'א (2.1405). לא נודעו פרטים מתולדותיו. בסיון תש"ד גורש לבירקנאו, משם הועבר לאחד ממחנות הרכוז, אך לא נודע מה עלה בגורלו לאחר מכן.
רעייתו של ר' ישראל, ה' הענצ'א - עם ילדיהם ששמותיהם לא נודעו - נהרגו בבירקנאו בסיון תש"ד.

*

מרקוביץ' מילדרד ??? ברשימת יוצאי טעטש בארה"ב מופיע: Markovitz Mildred והכתובת: Brooklyn,N.Y. לא נודעו פרטים נוספים עליו ועל משפחתו בטעטש.

*

מרקוביץ' שמואל יונה 2.1414 Markovic' S'muel Jona

ר' שמואל יונה, בן ר' צבי מרקוביץ' מקאלין, הגיע לטעטש בעשור האחרון שלפני החורבן, כשהתחתן עם ה' חנה (2.1410) מוולחוביץ. לא נודעו פרטים מתולדותיו. היה בין המגוייסים הראשונים למחנות עבודה ונשלח לאוקראינא, שם היה יותר משנתיים ובאותה עת ראה את חורבנן של קהילות ישראל באוקראינא. בסתיו תש"ד שוחרר וחזר למשפחתו בטעטש. בסיון תש"ד גורש לבירקנאו ומשם הועבר לאחד ממחנות הרכוז, לא נודע מה עלה בגורלו לאחר מכן.
יו"ח של ר' שמואל יונה ורעייתו ה' חנה: בצלאל (2.1403), שתי בנות תאומות ועוד ילד ששמותיהם לא נודעו ונהרגו בבירקנאו בסיון תש"ד.

*

מרקוביץ' (גנץ) צפורה-צילי 2.1415 Markovic' (Ganc) Cipora - Cili

ה' צפורה-צילי, בת ר' יהודה אהרן (2.0400) וה' דבורה העניא (2.0417) גנץ, אשת ר' ישראל מרקוביץ' (2.1412). לא נודעו פרטים מתולדותיה. נהרגה בבירקנאו בסיון תש"ד. יו"ח של ה' צפורה-צילי ור' ישראל: רשומים בסימן 2.1412.

*

מרקוביץ' (הרשקוביץ') שרה 2.1416 Markovic' (Hers'kovic') Sara

ה' שרה, בת ר' משה (2.0678) וה' גיטל (2.0714) הרשקוביץ'. לא נודעו פרטים מתולדותיה. היתה במחנות רכוז בגרמניה. עלתה ארצה בשנת תש"ט. התחתנה עם ר' משה זלמן מרקוביץ' מברגסז, ויו"ח: זהבה, דב.
ה' זהבה, נולדה בארי"י, התחתנה עם ה' חנן רוטלוי, ויו"ח: מרדכי, דוד, טובה;
ה' דב, נולד בארי"י. בשנת תשנ"א התחתן, אך שם רעייתו לא נודע.

*

מרקוביץ' (סלפטר, גנץ) עטיא שרה 2.1417 Markovic' (Salpeter, Ganc) Etja Sara (Etel)

ה' עטיא שרה, בת ר' שמואל (2.0412) וה' גולדא (2.0416) גנץ. לא נודעו פרטים מתולדותיה. בערך בשנת תרצ"א התחתנה עם ה' צבי ישעיהו סלפטר (2.1478) ונולדו להם שני בנים: נטע מנחם (2.1477), שמעון (2.1479). בסיון תש"ד גורשה המשפחה לבירקנאו, שם נהרגו שני הבנים. ה' עטיא שרה הועברה למחנות רכוז בגרמניה, אך לא נודעו פרטים מקורותיה בעת שהיתה במחנות.
לאחר מלחהעה"ש, כשנודע לה כי בעלה - ה' צבי ישעיהו - נספה בעת החורבן, התחתנה ה' עטיא שרה שנית עם ה' שמואל מרקוביץ' ובשנת תש"ט עלו ארצה.
ה' שמואל מרקוביץ' נלב"ע ביום כ"ט אדר תשמ"ה וממ"נ ברחובות.

*

מרקוביץ' (שמיובץ') יענטא 2.1418 Markovic' (S'majovic') Jente

ה' יענטא, בת ר' זאב (2.2079) וה' רחל (2.2089) שמיובץ'. לא נודעו פרטים מתולדותיה. כשהתחתנה עם ר' יוסף מרקוביץ', עברה מטעטש לגור בדובעווע. נהרגה בבירקנאו בשנת תש"ד, עם 2 ילדיה ששמותיהם לא נודעו.
ר' יוסף מרקוביץ' היה בעל 3 מוניות וקיים קשרי תחבורה יום יומיים בין דובעווע וטעטש; לא נודע מה עלה בגורלו בעת החורבן.

*

מרקשטין (כהנא) רעכל 2.1419 Marks'tein (Kahan) Rechil

ה' רעכל, בת ר' יצחק (2.1022) וה' שרה אלטא (2.1041) כהנא. לא נודעו פרטים מתולדותיה. היתה במחנות רכוז בגרמניה ועל קורותיה במחנות מסרה עדות בבודפשט ב-1945; העדות תתורגם לעברית ותפורסם בקובץ הזכרונות והעדויות. לאחר מלחהעה"ש התחתנה עם ה' מרקשטיין (שמו הפרטי לא נודע) והיגרו לארה"ב, אך כתבתם שם לא נודעה.

*

נ

*

נגלר מיקשא ??? Nágler Miksa שם זה כפי שרשום בכותרת בלועזית מופיע ב"הודעות מהונגריה" עם פרטים נוספים כלהלן:- תאריך לידה - 12.7.1919; מקום לידה - טעטש; שם אמו - הוברט בלנקא (Hubert Blanka); קרוב משפחה - נגלר מור (Nágler Mór); מקום מגוריו (לפני הגיוס) - וואראל (Szinérváralja); יחידה צבאית - פלוגת עבודה מגדוד 10 (X/KMSZ). נעלם ב-1943 באוסטרוגוסק (Osztrogoszk). לא נודעו פרטים נוספים עליו ועל משפחתו בטעטש ולא נודע מתי עבר מטעטש לוואראל ומה עלה בגורלו לאחר שנעלם.

*

נגלר מרטון ??? Nágler Márton שם זה כפי שרשום בכותרת בלועזית מופיע ב"הודעות מהונגריה" עם פרטים נוספים כלהלן:- שנת לידה - 1914; מקום לידה - טעטש; שם אמו - הוברט בלנקא (Hubert Blanka); מקום מגוריו (לפני הגיוס) - Budapest, Hársfa u. 35; יחידה צבאית - פלוגת עבודה 101/31 TMSZ; נעלם בינואר 1943 אי שם בחזית המזרחית של הונגריה. לא נודעו פרטים נוספים עליו ועל משפחתו בטעטש ולא נודע מתי עבר מטעטש לבודפשט וגם לא נודע מה עלה בגורלו לאחר שנעלם כנ"ל.

*

נוטוביץ' אברהם 2.1420 Nutovic' Avraham

ה' אברהם, בן ר' ברוך אריה (2.1422) וה' דבורה (2.1423) נוטוביץ'. נולד בשנת תר"ץ והגיע לטעטש עם הוריו. לא נודעו פרטים מתולדותיו. בסיון תש"ד גורש לבירקנאו, משם הועבר לאחד המחנות המסונפים לאושוויץ ועם פינוי המחנות האלה בחורף תש"ה הועבר למאוטהאוזן. עלה ארצה בעלית הנוער בשנת תש"ו והופנה לקבוצת חניתה. בשנת תשי"ד התחתן עם ה' מרים זליקוביץ' (2.1426) ויו"ח: אשר, ברוך.

ה' אשר, נולד באר"י, התחתן עם ה' עירית, ולהם בן - אביב אברהם;

ה' ברוך, נולד באר"י.

ה' אברהם נלב"ע בר"ח אדר תשמ"ה וממ"נ לא נודע.

*

נוטוביץ' בצלאל 2.1421 Nutovic' Bcalel

ה' בצלאל, בן ר' ברוך אריה (2.1422) וה' דבורה (2.1423) נוטוביץ'. לא נודעו פרטים מתולדותיו וגם לא מקורותיו בעת החורבן. עלה ארצה בשנת תש"ה. התחתן עם ה' צפורה, מיוצאי הונגריה, ויו"ח: דבורה, ברכה. משפחת נוטוביץ' יצאה כנראה מהארץ, אך לא נודע מתי ולאן יצאו.

*

נוטוביץ' ברוך אריה 2.1422 Nutovic' Baruch Arje Leib

ר' ברוך אריה נוטוביץ' הגיע לטעטש עם משפחתו שנים מספר לפני מלחהעה"ש. לא נודע מאין הגיע ולא נודעו פרטים מתולדותיו. גם לא נודע מה עלה בגורלו בעת החורבן.

יו"ח של ר' ברוך אריה ורעייתו ה' דבורה (2.1423): בצלאל (2.1421), שמואל (2.1425), אברהם (2.1420), דוד (2.1424).

*

נוטוביץ' דבורה 2.1423 Nutovic' Dvora

ה' דבורה, אשת ר' ברוך אריה נוטוביץ' (2.1422). לא נודעו פרטים מתולדותיה ולא נודע מה עלה בגורלה בעת החורבן.

יו"ח של ה' דבורה ור' ברוך אריה: רשומים בסימן 2.1422.

*

נוטוביץ' דוד 2.1424 Nutovic' Dawid

ה' דוד, בן ר' ברוך אריה (2.1422) וה' דבורה (2.1423) נוטוביץ'. לא נודעו פרטים מתולדותיו וגם לא מקורותיו בעת החורבן. לאחר מלחהעה"ש היגר לארה"ב, התחתן עם ה' בתיה ונולדו להם 2 בנים: ויליאם, רונלד. בשנת תש"ל באה המשפחה ארצה כדי לבדוק את האפשרויות להשתקע, אך כנראה שהנסיון לא עלה יפה והם חזרו לארה"ב.

*

נוטוביץ' שמואל 2.1425 Nutovic' S'muel

ה' שמואל, בן ר' ברוך אריה (2.1422) וה' דבורה (2.1423) נוטוביץ'. לא נודעו פרטים מתולדותיו וגם לא מקורותיו בעת החורבן. עלה ארצה בשנת תש"ה. התחתן עם ה' בלומא, מיוצאי בריה"מ, ויו"ח: צביה, דורית.

ה' צביה, נולדה בארי"י, התחתנה עם ה' עמיר חיים קפלן, ויו"ח: רותם, גלעד;
ה' דורית, נולדה בארי"י, התחתנה עם ה' דוד סטרימילניג, ולהן בן - רן.

*

נוטוביץ' (זליקוביץ') מרים 2.1426 Nutovic' (Zelikovic') Mirjam

ה' מרים, בת ר' אשר זעליג זליקוביץ' (2.0882). לא נודעו פרטים מתולדותיה וגם לא מקורותיה בעת החורבן. עלתה ארצה בשנת תש"ט. בשנת תשי"ד התחתנה עם ה' אברהם נוטוביץ' (2.1420) ויו"ח רשומים בסימן 2.1420.

*

נוי (דוידוביץ') יפה (אולגא) 2.1427 Noj (Dawidovic') Jafa (Olga)

ה' יפה (בטעטש היתה מוכרת יותר בשמה הלועזי - אולגא), בת ה' צבי-הרמן (2.0493) וה' בתיה-ברטא (2.0486) דוידוביץ'. נולדה במיטל-אפשא ביום כ' אדר תרפ"ח. הגיעה לטעטש עם הוריה. לא נודעו פרטים נוספים מתולדותיה. היתה במחנות רכוז בגרמניה ועל קורותיה במחנות מסרה עדות בבודפשט ב-1945; העדות תתורגם לעברית ותפורסם בקובץ הזכרונות והעדויות. לאחר מלחהעה"ש התחתנה עם ה' דוד נוי (נויוירט) מווישק, עלתה ארצה עם משפחתה בשנת תש"ט.
יו"ח של ה' יפה וה' דוד: בתיה, שרה, ירון, עמיר.
ה' בתיה, נולדה בצ'כוסלובקיה, עלתה ארצה עם הוריה;
ה' שרה, נולדה בארי"י, התחתנה עם ה' עוזי שמיר, ויו"ח: ניב, ניצן, רן, איתי;
ה' ירון, נולד בארי"י, התחתן עם ה' שרה לבית הברפלד, ויו"ח: גל, אביב;
ה' עמיר, נולד בארי"י, התחתן עם ה' מרלן לבית בן אבו, ויו"ח: טל, שחר.
ה' יפה נלב"ע ביום ז' ניסן תש"ם וממ"נ כנראה בנצרת עלית.
ה' דוד, בן ה' יצחק אהרן וה' שרה נויוירט מווישק. היה בגיטו טעטש ובמחנות רכוז בגרמניה. על קורותיו בגיטו ובמחנות מסר עדות בבודפשט ב-1945; העדות תתורגם לעברית ותפורסם בקובץ הזכרונות והעדויות. לאחר שרעייתו - ה' יפה - נלב"ע, התחתן ה' דוד שנית עם ה' גילי לבית הילמן מסיגט.
(משפחת נויוירט מווישק היתה בגיטו טעטש, אך שמות בני המשפחה ומה עלה בגורלם לאחר שגורשו לבירקנאו, לא נודעו).

*

נויוביץ' אליעזר 2.1428 Nojovic' Eliezer

ר' אליעזר, בן ר' דוד נויוביץ' מבערעזיוו, הגיע לטעטש בעשור האחרון שלפני מלחהעה"ש. לא נודעו פרטים מתולדותיו. היה במחנות רכוז בגרמניה, ימים מספר לאחר השחרור גווע מאפיסת כוחות, אך לא נודע היכן זה היה.
יו"ח של ר' אליעזר ורעייתו ה' הינדא (2.1429): שלמה (2.1430), עוד בן ובת ששמותיהם ופרטים מתולדותיהם לא נודעו - נהרגו בבירקנאו בסיון תש"ד.
לר' אליעזר היתה בטעטש אחות, והיא - ה' הענדיל שטיינמץ (2.2012).

*

נויוביץ' הינדא 2.1429 Nojovic' Hinda

ה' הינדא, אשת ר' אליעזר נויוביץ' (2.1428). לא נודעו פרטים מתולדותיה. נהרגה בבירקנאו בסיון תש"ד, יחד עם ילדיהם: שלמה (2.1430), עוד בן ובת ששמותיהם ופרטים מתולדותיהם לא נודעו.
בטעטש שהה בתקופה מסויימת אח של ה' הינדא - ה' דב בעריש; שם משפחתו, פרטים מתולדותיו ומה עלה בגורלו בעת החורבן - לא נודעו.

*

נויוביץ' שלמה 2.1430 Nojovic' S'lomo

ה' שלמה, בן ר' אליעזר (2.1428) וה' הינדא (2.1429) נויוביץ'. נהרג בבירקנאו בסיון תש"ד.

*

נוימן אליהו 2.1431 Neuman Elijahu

הר"ר אליהו, בן ר' מנחם נוימן - היה שו"ב ומו"צ בסטרימטערא שבדרום מרמורוש. פרטים מתולדותיו רשומים, אך עדיין לא ערוכים. למד בטעטש אצל מוה"ר חנניה יו"ט ליפא טייטלבוים (2.0930). לאחר שהתאלמן מאשתו הראשונה (ששמה לא נודע) התחתן שנית עם ה' חיה מילר (2.1353). נלב"ע ביום כ"ד בסיון (תרפ"ו?) וממ"נ כנראה בסטרימטערא.

יו"ח של הר"ר אליהו ורעייתו הראשונה: חנניה יום טוב ליפא, רפאל, פערל, לאה.

יו"ח של הר"ר אליהו וה' חיה: רייזל (2.1378), אשר אנשיל אליעזר (2.1348).

ה' חנניה יום טוב ליפא, נספה בעת החורבן בשנת תש"ד, אך לא נודע היכן נספה;
ה' רפאל, נלב"ע ביום ט"ז בתמוז, לא נודע באיזו שנה ולא נודע היכן ממ"נ;
ה' פערל, נספתה בעת החורבן, אך לא נודע מתי והיכן נספתה;
ה' לאה, ששרדה לאחר החורבן, התחתנה לאחר מלחהעה"ש עם הר"ר יששכר דב בער דכנר, אבדק"ק "ייטב לב" באנטורפן.

*

נוימן דוד צבי ז"ז בין לוחיות הזכרון ליוצאי טעטש שבבית מרמורוש בתל-אביב נמצאת לוחית ועליה רשומים השמות דלהלן: ר' דוד צבי נוימן ב"ר יוסף נטע, רעייתו - רבקה, בנם - דוד צבי. לא נודעו פרטים נוספים על המשפחה הנ"ל, מתי ומאין הגיעו לטעטש ועד מתי גרו שם. גם לא נודע מי הזמין את הלוחית.
ייתכן כי מדובר ב-צבי נוימן הרשום בסימן 2.1433 ובמשפחתו הראשונה, אך הדבר לא התברר סופית.

*

נוימן יצחק אייזיק 2.1432 Neuman Jizchak Eizik

ר' יצחק אייזיק, בן ר' זאב נוימן מרעמיט, גר בגלאז היטן (מערבית לקליין טעטש). לא נודעו פרטים מתולדותיו ולא נודע מה עלה בגורלו בעת החורבן. גם לא נודעו פרטים על משפחתו ומה עלה בגורלם בעת החורבן.
לר' יצחק אייזיק היתה בטעטש אחות, והיא - ה' צירל כץ (2.1093).

*

נוימן צבי 2.1433 Neuman Cvi

ה' צבי נוימן נולד בשנת תרע"ז. לא נודע מתי ומאין הגיע לטעטש ולא נודעו פרטים מתולדותיו. בטעטש היה מוכר יותר עפ"י עיסוקו "הערש דער סאדאש" כלומר "צבי מייצר מי סודה", כי הוא עבד בביהח"ר למי סודה של ר' יצחק לזרוביץ' (2.1125). לא נודעו פרטים מקורותיו בעת החורבן. לא נודעו פרטים על משפחתו בטעטש. לאחר מלחהעה"ש התחתן עם ה' עדינה ובשנת תש"ח עלו ארצה. ה' צבי נלב"ע ביום כ"ד תשרי תשמ"א וממ"נ כנראה בחיפה.

*

נוימן שלמה 2.1434 Neuman S'lomo

ה' שלמה נוימן גר בבעדעוולא, אבל שהה במשך כל ימי השבוע בטעטש ועבד במאפיה של גיסו, ר' משה אריה זליקוביץ' (2.0895), רק לשבתות היה חוזר אל משפחתו בבעדעוולא. קצת פרטים מתולדותיו רשומים, אך עדיין לא ערוכים.
אשתו הראשונה היתה ה' קיילא לבית זליקוביץ', נהרגה בבירקנאו בשנת תש"ד עם 2 ילדיהם ששמותיהם לא נודעו.
לאחר מלחהעה"ש התחתן ה' שלמה שנית עם ה' שרה ועלו ארצה לאחר הקמת המדינה, אך לא נודע היכן התיישבו בארץ.
ה' שלמה נלב"ע, אך לא נודע מתי נלב"ע והיכן ממ"נ.

*

נוימן (אינהורן) לאה 2.1435 Neuman (Einhorn) Lea

ה' לאה, בת ר' אליעזר (2.0133) וה' שיינדיל (2.0154) איינהורן. פרטים מתולדותיה רשומים, אך עדיין לא ערוכים. היתה במחנות רכוז בגרמניה, השם שלה מופיע ברשימת שארית הפליטה בזאלצווידל. היתה באניית המעפילים "המעפיל האלמוני" ונעצרה בקפריסין, משם עלתה ארצה בחורף תש"ח. התחתנה עם ה' שמואל נוימן מסוואליעווע, ויו"ח: אמיר, רמי.
ה' אמיר, נולד באר"י, התחתן עם ה' טובית, ויו"ח: עלמה, נדב אהרן, טליה;
ה' רמי, נולד באר"י, התחתן עם ה' יהודית לבית קוראקין, ולהם בן - עומר.

*

נוימן (ויס) פייגא 2.1436 Neuman (Weis) Feige

ה' פייגא, בת ר' יהודה לייב (2.0780) וה' באבע רעכל (2.0827) וייס. נולדה בטעטש ביום ט' שבט תרע"ט. לא נודעו פרטים מתולדותיה. באחד התצלומים שבאלב"א רואים את ה' פייגא בהגיעה לבירקנאו בסיון תש"ד, משם הועברה למחנות רכוז בגרמניה; על קורותיה במחנות מסרה עדות בבודפשט ב-1945, יחד עם אחיותיה, העדות תתורגם לעברית ותפורסם בקובץ העדויות והזכרונות. לאחר מלחהעה"ש התחתנה עם ר' מרדכי גימפיל נוימן ובשנת תשי"א עלו ארצה.
ה' פייגה נלב"ע ביום ב' אדר תש"ם וממ"נ לא נודע.

*

נוימן (כהנא) מינדיל 2.1437 Neuman (Kahan) Mindil (Magda)

ה' מינדיל, בת ר' יצחק (2.1022) וה' אלטא שרה (2.1041) כהנא. לא נודעו פרטים מתולדותיה. היתה במחנות רכוז בגרמניה, אך לא נודעו פרטים מקורותיה בעת שהיתה במחנות. ה' מינדיל עלתה ארצה בשנת תשי"ח. התחתנה עם ר' משה נוימן מיוצאי טרנסילבניה.

נוסבום ליפא 2.1438 Nusbaum Lipa

ה' ליפא (יום טוב ליפא?) נוסבאום הגיע לטעטש מאונגוואר שנים מספר לפני מלחהעה"ש. לא נודעו פרטים מתולדותיו.
גוייס למחנות עבודה בהונגריה, אך לא נודע מה עלה בגורלו בעת החורבן.
יו"ח של ה' ליפא ורעייתו ה' רחל (2.1440): משה (2.1439).

*

נוסבום משה 2.1439 Nusbaum Mos'e

ה' משה, בן ה' ליפא (2.1438) וה' רחל (2.1440) נוסבאום. נהרג בבירקנאו בסיון תש"ד והוא אז כבן 10 שנים.

*

נוסבום רחל 2.1440 Nusbaum Rachel

ה' רחל, בת ר' אליעזר יצחק וה' שיינדיל, אשת ה' ליפא נוסבאום (2.1438). לא נודעו פרטים מתולדותיה. נהרגה בבירקנאו בסיון תש"ד עם בנם - משה (2.1439).
בטעטש היתה אחות של ה' רחל, והיא - ה' פרידא לנדאו (2.1263).

*

ס

*

סאס (הרשקוביץ') מלי 2.1441 Sas (Hers'kovic') Mali

ה' מלי, בת ר' אשר ענזיל (2.0640) וה' חנה (2.0696) הרשקוביץ'. לא נודעו פרטים מתולדותיה וגם לא מקורותיה בעת החורבן. עלתה ארצה בשנת תש"ז. התחתנה עם ה' משה סאס, מיוצאי פולין.

*

בטעטש היו כמה משפחות בשם סבו ולא היו קשרי משפחה ביניהן. ע"כ כדי לדעת את השייכות של כל שם, יש להשתמש בסימני הקשר.

*

סבו אהרן אריה לייב 2.1442 Szabó Aharon Arje Leib (Lipót)

ר' אהרן אריה לייב סבו גר בטעטש שנים רבות, אך לא נודע מתי ומאין הגיע וכ"כ לא נודעו פרטים מתולדותיו. בטעטש היה מוכר עפ"י מקצועו ובשפה ההונגרית Szabó a nyomdász כלומר "סבו המדפיס". היה חבר במועצת הפיקוח של האגודה היהודית לאשראי בטעטש וחתום על המאזנים של אגודה זו ל-31.12.1929, ל-31.12.32, ל-31.12.35, ל-31.12.36 ול-31.12.37.
בסיון תש"ד גורש לבירקנאו, משם הועבר לאחד המחנות המסונפים לאושוויץ וכעבור זמן מה הועבר למונוביץ-בונא; ראיתי אותו במונוביץ-בונא בסוף הקיץ תש"ד ולא נודע מה עלה בגורלו לאחר מכן.
יו"ח של ר' אהרן אריה לייב ורעייתו ה' גנענדיל (2.1443): ברטא (2.1968), אירן (2.1748), ויקטור (2.1444).

*

סבו גנענדיל 2.1443 Szabó Gnendil (Ilona)

ה' גנענדיל, לבית רובינשטיין, אשת ר' אהרן אריה לייב סבו (2.1442). לא נודעו פרטים מתולדותיה. נהרגה בבירקנאו בסיון תש"ד. יו"ח של ה' גנענדיל ור' אהרן אריה לייב: רשומים בסימן 2.1442.

*

סבו ויקטור 2.1444 Szabó Wiktor

ד"ר ויקטור, בן ר' אהרן אריה לייב (2.1442) וה' גנענדיל (2.1443) סבו. נולד בשנת תר"ע (1910). לא נודעו פרטים מתולדותיו, מלבד זה שהיה עורך דין והיה שותף במשרד עוה"ד של ד"ר דמיאנוביץ'.
לא נודע אם היה נשוי, ואם כן - מי היתה רעייתו ומה עלה בגורלה בעת החורבן.
ד"ר ויקטור סבו גוייס למחנות עבודה (פלוגת עבודה TMSZ 108/72) ונשלח לאוקראינא; ב"הודעות מהונגריה" כתוב כי בינואר 1943 נעלם אי שם בחזית המזרחית של הצבא ההונגרי. לא נודע מה עלה בגורלו לאחר שנעלם.

*

סבו יוסף ??? Szabó Josef שם זה כפי שרשום בכותרת בלועזית מופיע ברשימת שארית הפליטה בדאכאו. ע"י השם רשום: שנת לידה - 1915, ומקום מוצא - טעטש. לא נודעו פרטים נוספים על הנ"ל ועל משפחתו בטעטש.

*

סבו נפתלי 2.1445 Szabó Naftali

ה' נפתלי סבו הגיע לטעטש כנראה רק בעשור האחרון שלפני מלחהעה"ש כשהתחתן עם ה' חנה פייגא גרוס (2.1447). לא נודע מאין הגיע ולא נודעו פרטים מתולדותיו. בטעטש היה מוכר יותר בשם משפחתו בצרוף מקצועו בשפה ההונגרית Szabó a festö כלומר "סבו הצבעי". לא נודעו פרטים מקורותיו בעת החורבן.
כשנודע לו כי רעייתו הראשונה, עם ילדיהם ששמותיהם לא נודעו, נהרגו בבירקנאו בסיון תש"ד, התחתן ה' נפתלי שנית עם ה' מלכה וייס (2.1448) והיגרו לארה"ב. ה' נפתלי נלב"ע בשנת תשמ"ה בארה"ב, אך לא נודע היכן ממ"נ.

*

סבו שמואל צבי 2.1446 Szabo S'muel Cvi

ר' שמואל צבי סבו גר בטעטש כנראה כבר בימי מלחהעה"ר, אך לא נודע מתי ומאין הגיע ולא נודעו פרטים מתולדותיו. נהרג בבירקנאו בסיון תש"ד.
יו"ח של ר' שמואל צבי ורעייתו ה' שרה (2.1455): דוד (2.1404), חיים אליהו (2.1408), פריידא רעכל (2.1454), פייגא (2.1453), אברהם שלמה (2.1449), נחה (2.1452), דב בערל (2.1450), משה (2.1451). כ"כ היתה להם בת מאומצת, והיא - ה' הענצ'א מרקוביץ' (2.1405).

*

סבו (גרוס) חנה פייגא 2.1447 Szabó (Gros) Chana Feige (Illus)

ה' חנה פייגא (היתה מוכרת יותר בשמה הלועזי כפי שמופיע בכותרת בסוגריים), בת ר' חיים מנחם מענדיל (2.0429) וה' לאה (2.0432) גרוס - אשתו הראשונה של ה' נפתלי סבו (2.1445). לא נודעו פרטים מתולדותיה. נהרגה בבירקנאו בסיון תש"ד עם 3 ילדיהם ששמותיהם לא נודעו.

*

סבו (ויס) מלכה 2.1448 Szabó (Weis) Malka (Manyi)

ה' מלכה (בטעטש היתה מוכרת יותר בשמה הלועזי כפי שמופיע בכותרת בסוגרים), בת ר' ישראל (2.0789) וה' גולדא (2.0817) וייס. לא נודעו פרטים מתולדותיה. היתה במחנות רכוז בגרמניה, השם שלה מופיע ברשימת שארית הפליטה בזאלצווידל. אחרי מלחהעה"ש התחתנה עם ה' נפתלי סבו (2.1445) והיגרו לארה"ב. ה' מלכה נלב"ע בשנת תשמ"ז בארה"ב, אך לא נודע היכן ממ"נ.

*

סבו (מרקוביץ') אברהם שלמה 2.1449 Szabo (Markovic') Avraham S'lomo

ה' אברהם שלמה, בן ר' שמואל צבי (2.1446) וה' שרה (2.1455) סבו. לא נודעו פרטים מתולדותיו. נספה בעת החורבן, אך לא נודע מתי והיכן נספה.

*

סבו (מרקוביץ') דב בערל 2.1450 Szabo (Markovic') Dov Berl

ה' דב בערל, בן ר' שמואל צבי (2.1446) וה' שרה (2.1455) סבו. לא נודעו פרטים מתולדותיו. נספה בעת החורבן, אך לא נודע מתי והיכן נספה.

*

סבו (מרקוביץ') משה 2.1451 Szabo (Markovic') Mos'e

ה' משה, בן ר' שמואל צבי (2.1446) וה' שרה (2.1455) סבו. לא נודעו פרטים מתולדותיו. נספה בעת החורבן, אך לא נודע מתי והיכן נספה.

*

סבו (מרקוביץ') נחה 2.1452 Szabo (Markovic') Necha

ה' נחה, בת ר' שמואל צבי (2.1446) וה' שרה (2.1455) סבו. לא נודעו פרטים מתולדותיה. נספתה בעת החורבן, אך לא נודע מתי והיכן נספתה.

*

סבו (מרקוביץ') פייגא 2.1453 Szabo (Markovic') Feige

ה' פייגא, בת ר' שמואל צבי (2.1446) וה' שרה (2.1455) סבו. לא נודעו פרטים מתולדותיה. נספתה בעת החורבן, אך לא נודע מתי והיכן נספתה.

*

סבו (מרקוביץ') פריידא רעכל 2.1454 Szabo (Markovic') Freide Rechil

ה' פריידא רעכל, בת ר' שמואל צבי (2.1446) וה' שרה (2.1455) סבו. לא נודעו פרטים מתולדותיה. נספתה בעת החורבן, אך לא נודע מתי והיכן נספתה.

*

סבו (מרקוביץ') שרה 2.1455 Szabo (Markovic') Sara

ה' שרה, לבית מרקוביץ', אשת ר' שמואל צבי סבו (2.1446). לא נודעו פרטים מתולדותיה. נהרגה בבירקנאו בסיון תש"ד. יו"ח של ה' שרה ור' שמואל צבי: רשומים בסימן 2.1446.

*

סבו (שטינמץ) ניסל 2.1456 Szabó (Steinmetz) Nisil (Nelly)

ה' ניסל, בת ר' יצחק יחיאל מעכל (2.1994) וה' מאטיל (2.2013) שטיינמץ. נולדה ביום י"ט בטבת תרפ"א. לא נודעו פרטים מתולדותיה. היתה במחנות רכוז בגרמניה ועם סיום מלחהעה"ש הועברה לשבדיה. אח"כ עברה לצ'כוסלובקיה, שם התחתנה עם ה' דוד סבו מהארינטש ובשנת תש"ט עלו ארצה, כעבור שנים מספר יצאו לונצואלה (Venezuela), עם יו"ח: מכאל, משה, רבקה. ה' ניסל נלב"ע בשנת תשל"ב בונצואלה, אך לא נודע היכן ממ"נ.

*

סובוב מרי ??? Szobov Marie שם זה כפי שרשום בכותרת בלועזית מופיע ברשימת נוער שהועברו מצ'כוסלובקיה לאנגליה בקיץ תש"ו (1946). ע"י השם רשום: תאריך לידה - 22.11.1929, ומקום מוצא - טעטש. לא נודעו פרטים נוספים עליה ועל משפחתה בטעטש ולא נודע היכן נמצאת כעת.

סובל אברהם 2.1457 Sobel Avraham

ה' אברהם, בן ר' מנחם דב (2.1460) וה' ליבא רחל (2.1461) סובל. קצת פרטים מתולדותיו רשומים, אך עדיין לא ערוכים. בסיון תש"ד גורש לבירקנאו, משם הועבר למחנה הראשי באושוויץ. בסלקציה שהיתה בסוכות תש"ה הוחזר לגיא ההריגה בבירקנאו.

*

סובל אהרן 2.1458 Sobel Aharon

ה' אהרן, בן ר' מנחם דב (2.1460) וה' פיילא (2.1462) סובל. לא נודעו פרטים מתולדותיו. נהרג בבירקנאו בסיון תש"ד והוא אז כבן 14 שנה.

*

סובל אריה לייב 2.1459 Sobel Arje Leib

ר' אריה לייב סובל הגיע לטעטש, כנראה מדובעווע, בעשור האחרון שלפני מלחהעה"ש, בעקבות אחיו - ר' מנחם דב סובל (2.1460). לא נודעו פרטים מתולדותיו וגם לא מקורותיו בעת החורבן. לאחר מלחהעה"ש היה ימים מספר בטעטש, אך לא נודע לאן עבר משם ומה היו קורותיו אח"כ.

שם אשתו הראשונה של ר' אריה לייב, ופרטים מתולדותיה - לא נודעו; נהרגה בבירקנאו בסיון תש"ד עם ילדיהם אשר גם שמותיהם לא נודעו.

*

סובל מנחם דב (מענדיל) 2.1460 Sobel Mnachem Dov (Mendil)

ר' מנחם דב סובל הגיע לטעטש מדובעווע לאחר מלחהעה"ר כשהתחתן עם ה' ליבא רחל כהן (2.1461). קצת פרטים מתולדותיו רשומים, אך עדיין לא ערוכים. נספה בעת החורבן, אך לא נודע מתי והיכן נספה.

ר' מנחם דב היה נשוי פעמיים: אשתו הראשונה היתה ה' ליבא רחל הנ"ל; אשתו השניה היתה ה' פיילא (2.1462).

יו"ח של ר' מנחם דב וה' ליבא רחל: אברהם (2.1457).

יו"ח של ר' מנחם דב וה' פיילא: אהרן (2.1458), עוד מספר ילדים ששמותיהם לא נודעו ונהרגו בבירקנאו בסיון תש"ד.

לר' מנחם דב היה בטעטש אח, והוא - ר' אריה לייב סובל (2.1459).

*

סובל (כהן) ליבא רחל 2.1461 Sobel (Kohn) Libe Rachel

ה' ליבא רחל, בת ר' משה (2.0998) וה' חיה פערל (2.0994) כהן, אשתו הראשונה של ר' מנחם דב סובל (2.1460). לא נודעו פרטים מתולדותיה. נלב"ע בחודש כסלו תרפ"ח וממ"נ לא נודע. יו"ח של ה' ליבא רחל ור' מנחם דב: אברהם (2. 1457).

*

סובל (שפירא) פיילא 2.1462 Sobel (S'apira) Feile

ה' פיילא, בת הר"ר משה שפירא מאונגוואר, הגיעה לטעטש כשהתחתנה עם ר' מנחם דב סובל (2.1460) לאחר שהתאלמן מאשתו הראשונה. לא נודעו פרטים מתולדותיה. נהרגה בבירקנאו בסיון תש"ד עם ילדיהם: אהרן (2.1458) ועוד כמה ילדים ששמותיהם לא נודעו.

*

סולומונוביץ'-שו"ן (הולנדר) מרגרט (מוניקא)2.1463 Solomonovic'-Schön (Holender) Margaret (Monika)

ה' מרגרט (השם העברי שלה לא נודע, בטעטש היתה מוכרת יותר בכינוי - מוניקא), בת ר' מנחם (2.0550) וה' ייטא ביילא (2.0553) הולנדר. לא נודעו פרטים מתולדותיה וגם לא מקורותיה בעת החורבן. לאחר מלחהעה"ש היגרה לארה"ב, התחתנה עם ה' צבי (הרמן) סולומונוביץ' ובשנת תשל"ז עלו ארצה. ה' צבי סולומונוביץ' נלב"ע בשנת תשמ"ג. ה' מרגרט התחתנה שנית בשנת תש"ן עם ה' שץ (שמו הפרטי לא נודע). ה' מרגרט נלב"ע בשנת תשנ"ב וממ"נ לא נודע.

*

סוניוג (הרשקוביץ') אולגא 2.1464 Szunyog (Hers'kovic') Olga

ה' אולגא, בת ה' בילו(Béla) (2.0641) וה' הרמינא (2.0720) הרשקוביץ'. לא נודעו פרטים מתולדותיה וגם לא מקורותיה בעת החורבן. היתה במחנות רכוז בגרמניה. לאחר מלחהעה"ש היגרה לארה"ב. התחתנה עם ה' ארנסט סוניוג וגרים בניו ג'רסי.

*

סטפנסקי ליאו 2.1465 Stefansky Leo

ה' ליאו סטפנסקי היה במוצאו מציכיה (בעהמן), אך לא נודע מתי הגיע לטעטש, אם כי יש להניח שבואו לטעטש היה סמוך למלחהעה"ר כשהתחתן עם ה' בלנקא קלוש (2.1467). לא נודעו פרטים מתולדותיו, מלבד אלה הרשומים באלב"ז על שירותו בצבא אוסטרו-הונגריה במלחהעה"ר. זמן קצר לאחר שהשתלטו ההונגרים על קרפטורוס נעצר והועבר למחנה

מעצר לנתינים זרים ואז היתה פניה דחופה של המשרד הארץ-ישראלי במונקץ׳ אל הסוכנות היהודית בירושלים לשלוח עבורו רשיון עליה (סרטיפיקט), אך מסיבה בלתי ברורה הרשיון לא הגיע והוא נשאר במעצר עד שהשתלטו הגרמנים על הונגריה ולא נודע מה עלה בגורלו לאחר מכן. יו״ח של ה׳ ליאו וה׳ בלנקא: פיטיו (2.1466).

*

סטפנסקי פיטיו 2.1466 Stefansky Pityu

ה׳ פיטיו (בכינוי זה היה מוכר בטעטש, אך שמו המלא לא נודע), בן ה׳ ליאו (2.1465) וה׳ בלנקא (2.1467) סטפנסקי. לא נודעו פרטים מתולדותיו ולא נודע מה עלה בגורלו בעת החורבן.

*

סטפנסקי (קלוש) בלנקא 2.1467 Stefansky (Kallós) Blanka

ה׳ בלנקא, בת ר׳ יצחק אייזיק (2.1735) וה׳ פרימט (2.1749) קלוש, אשת ה׳ ליאו סטפנסקי (2.1465). לא נודעו פרטים מתולדותיה. בהיותה בגיטו טעטש נעצרה והועברה לבודפשט, אך לא נודעו פרטים על קורותיה לאחר מעצרה. לאחר מלחהעה״ש גרה בדברצן (Debrecen) (הונגריה) ולא נודע עד מתי נשארה שם. יו״ח של ה׳ בלנקא וה׳ ליאו: פיטיו (2.1466).

*

סטרולוביץ׳ חיים 2.1468 Strulovic' Chajim

ה׳ חיים, בן מו״ר ר׳ משה (2.1471) וה׳ לאה (2.1474) סטרולוביץ׳. פרטים מתולדותיו רשומים וערוכים ויופיעו בקובץ הזכרונות והעדויות. היה במחנות עבודה בהונגריה. לאחר מלחהעה״ש היה בצ׳כוסלובקיה וגוייס ע״י ה״הגנה״ במסגרת גח״ל ועלה ארצה במסגרת זו בראשית שנת תש״ט. התחתן עם ה׳ הינדא, מיוצאי סיגט.
ה׳ הינדא נלב״ע בחורף תשנ״ג וממ״נ בנתניה.

*

סטרולוביץ׳ יחזקאל 2.1469 Strulovic' Jchezkel

ה׳ יחזקאל, בן מו״ר ר׳ משה (2.1471) וה׳ לאה (2.1474) סטרולוביץ׳. נולד בטעטש בחורף תרפ״ו. פרטים מתולדותיו רשומים וערוכים ויופיעו בקובץ הזכרונות והעדויות. בסיון תש״ד גורש לבירקנאו ומשם הועבר לאחד המחנות המסונפים לאושוויץ. בעת פינוי מחנות אלה בחורף תש״ה הועבר לבוכנוואלד ומשם יצא בצעדת מוות בה נספה זמן קצר לפני סיום מלחהעה״ש.

*

סטרולוביץ׳ ליבא-אהובה 2.1470 Strulovic' Libe-Ahuva

ה׳ ליבא-אהובה, בת מו״ר ר׳ משה (2.1471) וה׳ לאה (2.1474) סטרולוביץ׳. נולדה בטעטש בשנת תרצ״ג. ילדה פקחית ומצטיינת בלימודיה וכשמה כן היתה - אהובה על כל רואיה. נהרגה בבירקנאו בסיון תש״ד.

*

סטרולוביץ׳ משה 2.1471 Strulovic' Mos'e

מורי ורבי אשר כמו אב היה לי, ר׳ משה בן ר׳ חיים סטרולוביץ׳ מסעלישטש שבנפת חוסט. הגיע לטעטש שנים מספר לפני מלחהעה״ר כשהתחתן עם ה׳ לאה מילר (2.1474). בטעטש היה מוכר יותר בשמו הפרטי ובצרוף שם חותנו ״משה חזקל״ס״ כלומר ״משה של יחזקאל״. פרטים מתולדותיו רשומים וערוכים ויפורסמו בקובץ הזכרונות והעדויות. הרביץ תורה ברבים לנוער ולמבוגרים וחינך את צאצאיו ואת תלמידיו לאהבת ישראל וארץ ישראל. נהרג בבירקנאו בסיון תש״ד.

יו״ח של מו״ר ר׳ משה ורעייתו מרת לאה: עטיא (2.0317), אלטא אסתר רבקה (2.0731), פרימט-חסידה (2.1273), חיים (2.1468), גיטא-טובה (2.1692), יחזקאל (2.1469), סאסא-גילה (2.1391), חיה מלכה (2.1571), רחל (2.1472), ליבא-אהובה (2.1470).

*

סטרולוביץ׳ רחל 2.1472 Strulovic' Rachel

ה׳ רחל, בת מו״ר ר׳ משה (2.1471) וה׳ לאה (2.1474) סטרולוביץ׳. נלב״ע בגיל צעיר וממ״נ בטעטש.

*

סטרולוביץ׳ שמואל יצחק 2.1473 Strulovic' S'muel Jizchak

ה׳ שמואל יצחק, בן ר׳ משה לקס (סטרולוביץ׳?), נולד באחד הישובים שבנפת חוסט. הגיע לטעטש שנים מספר לפני מלחהעה״ש והיה מוכר שם עפ״י עיסוקו ״דער פעלן סוחר״ כלומר ״הסוחר בעורות לא מעובדים״. לא נודעו פרטים

מתולדותיו וגם לא מקורותיו בעת החורבן.
ה' יענטא מסאלדובוש, אשתו הראשונה של ה' שמואל יצחק - פרטים מתולדותיה לא נודעו. נהרגה בבירקנאו בסיון תש"ד עם ילדיהם אשר שמותיהם לא נודעו.
לאחר מלחהעה"ש השתקע ה' שמואל יצחק בוינה, התחתן שנית (שם האשה השניה לא נודע) ויו"ח: חיים משה, יחזקאל.
ה' שמואל יצחק נלב"ע ביום ג' אייר תשמ"ג אך לא נודע היכן ממ"נ.
בטעטש היתה אחות של ה' שמואל יצחק, והיא - ה' בראנא סמוק (2.1493).

*

סטרולוביץ' (מילר) לאה 2.1474 Strulovic' (Miler) Lea

מרת לאה, בת ר' יחזקאל (2.1359) והי' אסתר רבקה (2.1345) מילר, אשת מו"ר ר' משה סטרולוביץ' (2.1471). פרטים מתולדותיה רשומים וערוכים ויפורסמו בקובץ הזכרונות והעדויות. נהרגה בבירקנאו בסיון תש"ד.
יו"ח של מרת לאה ומו"ר ר' משה: רשומים בסימן 2.1471.

*

סימון (קופטיל) שמחה 2.1475 Simon (Kaufteil) Simcha (Gizela)

ה' שמחה (שמה המקורי לא נודע), בת ר' ראובן (2.1705) והי' בראנא (2.1707) קאופטייל. לא נודעו פרטים מתולדותיה. היתה במחנות רכוז בגרמניה ועל קורותיה במחנות מסרה עדות בבודפשט ב-1945, יחד עם אחיותיה; העדות תתורגם לעברית ותפורסם בקובץ הזכרונות והעדויות. עלתה ארצה בשנת תש"י. התחתנה עם ה' בן ציון סימון, מיוצאי רומניה, ויו"ח: שלום ראובן, מרדכי. משפחת סימון יצאה מהארץ ולא נודע היכן נמצאים כעת.
ה' שלום ראובן, נולד בארי"י, התחתן עם ה' לאה לבית קניגסברג;
ה' מרדכי, נולד בארי"י, התחתן עם ה' חנה מרי לבית ליוש, ויו"ח: רבקה, שלום שמואל, יואל מנחם, ראובן, רחל.

*

סלומון (לנדו) ייטא-אילנה 2.1476 Salamon (Landau) Jite-Ilana

ה' ייטא-אילנה, בת ר' מנחם מענדיל (2.1259) והי' שיינדיל (2.1266) לנדאו. לא נודעו פרטים מתולדותיה וגם לא מקורותיה בעת החורבן. עלתה ארצה בשנת תשי"א. התחתנה עם ה' שלמה סלומון, ויו"ח הוא - אריה. משפחת סלומון יצאה מהארץ וגרים בפלורידא שבארה"ב.

*

סלפטר נטע מנחם 2.1477 Salpeter Neta Mnachem

ה' נטע מנחם, בן ה' צבי ישעיהו (2.1478) והי' עטיא שרה (2.1417) סלפטר. נהרג בבירקנאו בסיון תש"ד.

*

סלפטר צבי ישעיהו 2.1478 Salpeter Cvi Js'ajahu

ה' צבי ישעיהו סלפטר הגיע לטעטש מסולוטפינא בעשור האחרון שלפני מלחהעה"ש כשהתחתן עם ה' עטיא שרה גנץ (2.1417). לא נודעו פרטים מתולדותיו, מלבד זה שהיה פקיד בכיר במינהל העירוני בטעטש. נספה בעת החורבן, אך לא נודע מתי והיכן נספה. יו"ח של ה' צבי ישעיהו והי' עטיא שרה: נטע מנחם (2.1477), שמעון (2.1479).

*

סלפטר שמעון 2.1479 Salpeter S'imon

ה' שמעון, בן ה' צבי ישעיהו (2.1478) והי' עטיא שרה (2.1417) סלפטר. נהרג בבירקנאו בסיון תש"ד.

*

סמואלס (רפפורט) אידל 2.1480 Samuels (Rapaport) Eidil (Iren)

ה' איידיל, בת הר"ר יצחק מאיר (2.1972) והי' לאה מלכה (2.1974) רפפורט. לא נודעו פרטים מתולדותיה. היתה במחנות רכוז בגרמניה, השם שלה מופיע ברשימת שארית הפליטה בהאפקרוג (Hafkrug). היגרה לארה"ב, אך כתבתה שם לא נודעה. התחתנה עם ר' משה יחזקאל סמואלס, ר"מ בישיבת תורה ודעת בברוקלין.

*

סמוק אברהם יהודה לייב 2.1481 Smuk Avraham Jhuda Leib

ר' אברהם יהודה לייב סמוק הגיע לטעטש כנראה בסוף שנות ה-80 של המאה ה-19 לספה"כ כשהתחתן עם ה' רבקה ליבוביץ' (2.1492), אך לא נודע מאין הגיע וכ"כ לא נודעו פרטים מתולדותיו, מתי נלב"ע והיכן ממ"נ.
יו"ח של ר' אברהם יהודה לייב ורעייתו ה' רבקה: שלמה (2.1491), אליהו (2.1483), יחיאל מעכל (2.1488), רייזל (2.1678), מאטיל (2.2013), סאסא (2.0106), עטיא (2.0732), חיה (2.1486), פייגא (2.1718).

*

סמוק אברהם יהודה לייב 2.1482 Smuk Avraham Jhuda Leib

ה' אברהם יהודה לייב, בן ר' שלמה (2.1491) וה' באבע (2.1484) סמוק. לא נודעו פרטים מתולדותיו ולא נודע מה עלה בגורלו בעת החורבן.

*

סמוק אליהו 2.1483 Smuk Elijahu

ר' אליהו, בן ר' אברהם יהודה לייב (2.1481) וה' רבקה (2.1492) סמוק. לא נודעו פרטים מתולדותיו. נלב"ע ביום י"ט ניסן תרצ"ח וממ"נ בסולוטפינא.

יו"ח של ר' אליהו ורעייתו ה' בראנא (2.1493): אברהם יהודה לייב (2.1271), יששכר דב (2.1177), יצחק אליעזר (2.1174), מרדכי שרגא (2.1191), גיטל (2.2197), חיה (2.1155), יוסף (2.1165).

*

סמוק באבע 2.1484 Smuk Babe (Margit)

ה' באבע (שמה המקורי לא נודע), אשתו השניה של ר' שלמה סמוק (2.1491). לא נודעו פרטים מתולדותיה. נהרגה בבירקנאו בסיון תש"ד. יו"ח של ה' באבע ור' שלמה: רשומים בסימן 2.1491.

*

סמוק הינדא 2.1485 Smuk Hinda

ה' הינדא, בת ר' שלמה (2.1491) וה' באבע (2.1484) סמוק. לא נודעו פרטים מתולדותיה ולא נודע מה עלה בגורלה בעת החורבן.

*

סמוק חיה 2.1486 Smuk Chaja

ה' חיה, בת ר' אברהם יהודה לייב (2.1481) וה' רבקה (2.1492) סמוק. לא נודעו פרטים מתולדותיה. כשהתחתנה עברה מטעטש לגור באפשא. נספתה בעת החורבן, אך לא נודע מתי והיכן נספתה.

שם בעלה של ה' חיה, פרטים מתולדותיו ומה עלה בגורלו בעת החורבן - לא נודעו.

*

סמוק יהודית 2.1487 Smuk Jhudit

ה' יהודית, בת ר' שלמה סמוק (2.1491) מאשתו הראשונה. לא נודעו פרטים מתולדותיה. נמצאת בארה"ב, אך לא נודע מתי היגרה שמה וגם כתבתה שם לא נודעה.

*

סמוק יחיאל מעכל 2.1488 Smuk Jchiel Mechil

ר' יחיאל מעכל, בן ר' אברהם יהודה לייב (2.1481) וה' רבקה (2.1492) סמוק. לא נודעו פרטים מתולדותיו. כשהתחתן עבר מטעטש לגור בווישק. נלב"ע בשנת תרצ"ט וממ"נ כנראה בווישק.

על רעייתו ובני משפחתו בווישק, פרטים מתולדותיהם ומה עלה בגורלם בעת החורבן - לא נודע דבר.

*

סמוק מרדכי שרגא 2.1489 Smuk Mordchaj S'raga

ה' מרדכי שרגא, בן ר' שלמה סמוק (2.1491) מאשתו הראשונה. לא נודעו פרטים מתולדותיו וגם לא מקורותיו בעת החורבן. לאחר מלחהעה"ש היגר לאוסטרליה ונשאר שם עד אחרית ימיו; לא נודע מתי נלב"ע והיכן ממ"נ.

שם אשתו הראשונה של ה' מרדכי שרגא ופרטים מתולדותיה - לא נודעו; היא נהרגה בבירקנאו בסיון תש"ד עם ילדיהם אשר גם שמותיהם לא נודעו.

*

סמוק עטיא 2.1490 Smuk Etja

ה' עטיא, בת ר' שלמה (2.1491) וה' באבע (2.1484) סמוק. לא נודעו פרטים מתולדותיה ולא נודע מה עלה בגורלה בעת החורבן.

*

סמוק שלמה 2.1491 Smuk S'lomo

ר' שלמה, בן ר' אברהם יהודה לייב (2.1481) וה' רבקה (2.1492) סמוק. לא נודעו פרטים מתולדותיו. נלב"ע בימי מלחהעה"ש וממ"נ בטעטש.

ר' שלמה היה נשוי פעמיים: שם אשתו הראשונה לא נודע. אשתו השניה היתה ה' באבע (2.1484).

יו"ח של ר' שלמה ואשתו הראשונה: מרדכי שרגא (2.1489), יהודית (2.1487).

יו"ח של ר' שלמה ורעייתו ה' באבע: אברהם יהודה לייב (2.1482), הינדא (2.1485), עטיא (2.1490), רייזיל שושנה (2.0009).

*

סמוק (ליבוביץ') רבקה 2.1492 Smuk (Lebovic') Rivka

ה' רבקה, בת ר' מרדכי שרגא ליבוביץ' (1.0015), אשת ר' אברהם יהודה לייב סמוק (2.1481). לא נודעו פרטים מתולדותיה. נלב"ע ביום כ"ו שבט תי"ש וממ"נ בטעטש. יו"ח של ה' רבקה ור' אברהם יהודה לייב: רשומים בסימן 2.1481.

*

סמוק (לקס) בראנא 2.1493 Smuk (Lax) Brane

ה' בראנא, בת ר' משה לקס (סטרולוביץ?) מסאנדא (ישוב בנפת חוסטי?). הגיעה לטעטש סמוך למלחהעה"ר כשהתחתנה עם ר' אליהו סמוק (2.1483). לא נודעו פרטים מתולדותיה. נהרגה בבירקנאו בסיון תש"ד.

יו"ח של ה' בראנא ור' אליהו: רשומים בסימן 2.1483.

בטעטש היה אח של ה' בראנא, והוא - ר' שמואל יצחק סטרולוביץ' (2.1473).

*

סנדל (רוטנר) רבקה 2.1494 Sandal (Rutner) Rivka

ה' רבקה, בת ר' אשר זעליג (2.1911) וה' טאובע (2.1944) רוטנר. לא נודעו פרטים מתולדותיה. כשהתחתנה עם ר' אהרן סנדל עברה מטעטש לגור בבוגדאן. לא נודע מה עלה בגורלה ובגורלם של בעלה ובני משפחתה בעת החורבן.

*

סנדרוביץ' הלן ??? Szenderowicz Helen שם זה כפי שרשום בכותרת בלועזית מופיע ברשימת שארית הפליטה בזאלצווידל. ע"י השם רשום: שנת לידה - 1909, מקום מוצא - טעטש. היתה סברה כי מדובר באלמנתו של ר' שאול סנדרוביץ (2.1498) - ה' העניא (2.0904) - אך מכיוון שלא נמצאו סמוכין נוספים לכך, נשארה השאלה במי מדובר כאן.

*

סנדרוביץ' חיים 2.1495 Senderovic' Chajim

ה' חיים, בן ר' שאול (2.1498) וה' העניא (2.0904) סנדרוביץ'. לא נודעו פרטים מתולדותיו ולא נודע מה עלה בגורלו בעת החורבן.

*

סימנים 2.1496 ו-2.1497 מבוטלים.

*

סנדרוביץ' ייטא ??? Szenderowicz Ita שם זה כפי שרשום בכותרת בלועזית מופיע ברשימת שארית הפליטה בזאלצווידל. ע"י השם רשום: שנת לידה - 1925, מקום מוצא - טעטש. היתה סברה כי מדובר בבתו של ר' שאול סנדרוביץ' (2.1498), אך מכיוון שלא נמצאו סמוכין נוספים לכך, נשארת השאלה במי מדובר כאן.

*

סנדרוביץ' שאול 2.1498 Senderovic' S'aul

ר' שאול סנדרוביץ' היה מוכר בטעטש יותר עפ"י עיסוקו "שאול דער בעל עגלה" כלומר "שאול העגלון". לא נודע מתי ומאין הגיע לטעטש ולא נודעו פרטים מתולדותיו. נספה בעת החורבן, אך לא נודע מתי והיכן נספה.

יו"ח של ר' שאול ורעייתו ה' העניא (2.0904): חיים (2.1495), היו להם עוד צאצאים, אך שמותיהם ומה עלה בגורלם בעת החורבן - לא נודעו.

*

סימן 2.1499 מבוטל.

*

סנדרוביץ' (בש) בלומא-פרחה 2.1500 Senderovic' (Bas') Bluma-Pircha

ה' בלומא-פרחה, בת ר' אלימלך (2.0343) וה' מרים מניא (2.0362) בש. לא נודעו פרטים מתולדותיה. היתה במחנות רכוז בגרמניה, השם שלה מופיע ברשימת שארית הפליטה בזאלצווידל, אך לא נודעו פרטים מקורותיה בהיותה במחנות. התחתנה עם ה' צבי סנדרוביץ' מאפשא ובשנת תש"ו עלו ארצה.

ה' צבי סנדרוביץ', הנו מיוצאי אפשא, ביקר בטעטש פעמים רבות (אצל דודו ר' אלימלך בש (2.0343), גם בארץ משתתף בכל הכנסים של יוצאי טעטש.

יו"ח של ה' פרחה וה' צבי: מרגנית, אבי, אלימלך.

ה' מרגנית, נולדה בארי"י;

ה' אבי, נולד בארי"י, התחתן עם ה' שרה לביא הרניק, ויו"ח: נוגה, שרון;

ה' אלימלך, נולד בארי"י.

*

סנדרוביץ' (רוזנפלד) אסתר 2.1501 Senderovic' (Rozenfeld) Ester

ה' אסתר, בת ר' זיידא מרדכי (2.1844) וה' גולדא (2.1865) רוזנפלד. לא נודעו פרטים מתולדותיה. היתה במחנות רכוז בגרמניה, השם שלה מופיע ברשימת שארית הפליטה בזאלצווידל. לאחר מלחהעה"ש התחתנה עם ה' סנדרוביץ' (שמו הפרטי לא נודע) והיגרו לארה"ב, גרים בברוקלין.

*

ספקטור שרה ??? שם זה, ומקום מגורים: תל אביב - הופיעו ברשימת משתתפים באחד הכנסים הראשונים של יוצאי טעטש בישראל. לא נודעו פרטים נוספים עליה ועל משפחתה בטעטש.

*

בשער זה אין שמות משפחה המתחילים באות ע

פ

*

פאלודי לילי ??? Faludi Lili שם זה כפי שרשום בכותרת בלועזית מופיע פעמיים ברשימת שארית הפליטה בהאפקרוג (Hafkrug). פעם אחת רשום ע"י השם שנת לידה 1913 ופעם שניה רשום שנת לידה 1918, בשתי הפעמים רשום מקום מוצא - טעטש. לא נודעו פרטים נוספים עליה ועל משפחתה בטעטש, ולא נודע לאן עברה מהאפקרוג.

*

פאפיר (ליבוביץ') בילא רחל 2.1502 Papir (Lebovic') Beile Rachel

ה' ביילא רחל, בת ר' פסח (2.1198) וה' אסתר (2.1227) ליבוביץ'. לא נודעו פרטים מתולדותיה וגם לא מקורותיה בעת החורבן. לאחר מלחהעה"ש חזרה לטעטש. כשהתחתנה עם ה' אהרן פאפיר עברה מטעטש לגור במונקץ', ויו"ח: חנה. המשפחה היגרה לארה"ב (לא נודע מתי). ה' ביילא רחל נלב"ע בהיותה בארה"ב והובאה למנ"יו בירושלים.
לא נודע היכן נמצאת בתה - חנה.

*

בטעטש היו כמה משפחות בשם פוגל ולא היו קשרי משפחה ביניהן. על כן כדי לדעת את ההתייחסות של כל שם יש להשתמש בסימני הקשר.

*

פוגל אהרן 2.1503 Fogel Aharon

ה' אהרן, בן ר' אליהו (2.1504) וה' גיצא (2.1513) פוגל מקליין טעטש. נהרג בבירקנאו בסיון תש"ד.

*

פוגל אליהו 2.1504 Fogel Elijahu

ר' אליהו פוגל נולד בשנת תרנ"ח, אך לא נודע היכן נולד ומתי הגיע לטעטש (או לקליין טעטש). קצת פרטים מתולדותיו רשומים, אך עדיין לא ערוכים. היה במחנות רכוז בגרמניה. עלה ארצה לאחר הקמת המדינה. נלב"ע בשנת תשכ"ז, אך לא נודע היכן ממ"נ.
יו"ח של ר' אליהו ורעייתו ה' גיצא (2.1513): פייגא (2.1691), משה (2.1509), בת ששמה לא נודע וכנראה נספתה בעת החורבן, אך לא נודע מתי והיכן נספתה, מנשה (2.1508), עזרא (2.1512), אהרן (2.1503), זלמן (2.1506).

*

פוגל זונדיל 2.1505 Fogel Zundil

ר' זונדיל (שמו הנוסף לא נודע) פוגל היה גר בקליין טעטש ושמו מוזכר ב"ספר מרמורוש". לא נודעו פרטים מתולדותיו ומה עלה בגורלו בעת החורבן.
שמות בני משפחתו בקליין טעטש (ואולי גם בטעטש), פרטים מתולדותיהם ומה עלה בגורלם בעת החורבן - לא נודעו.

*

פוגל זלמן 2.1506 Fogel Zalmen

ה' זלמן (שמו הנוסף לא נודע), בן ר' אליהו (2.1504) וה' גיצא (2.1513) פוגל מקליין טעטש. נהרג בבירקנאו בסיון תש"ד.

*

פוגל יחזקאל 2.1507 Fogel Jchezkel

ה' יחזקאל, בן ר' משה שמואל (2.1510) וה' סאסא (2.1511) פוגל. לא נודעו פרטים מתולדותיו. נספה בעת החורבן, אך לא נודע מתי והיכן נספה.

*

פוגל ישראל (הצעיר) ??? ברשימת תורמים מטעטש לקק"ל בשנת תרצ"ג רשום גם: ישראל פאגעל, יונ. (יונ. זה קיצור מ"יונגער" כלומר "צעיר" ומזה ניתן להבין שהיה אולי עוד אחד בשם כזה בטעטש יותר מבוגר, אך לא נודע עליו שום דבר). גם על ישראל פוגל הצעיר ועל משפחתו לא נודעו פרטים נוספים.

*

פוגל מנשה 2.1508 Fogel Mnas'e

ה' מנשה, בן ר' אליהו (2.1504) וה' גיצא (2.1513) פוגל מקליין טעטש (אח תאום לעזרא הרשום בסימן 2.1512?). לא נודעו פרטים מתולדותיו וגם לא מקורותיו בעת החורבן. ב"כרטסת מאוטהאוזן" רשומים פרטים אשר אולי שייכים לזהותו של ה' מנשה, אך מכיוון שלא קבלתי תגובה מה' מנשה כשהמצאתי לו את הפרטים, רשמתי אותם בסימן הבא - 2.1509. ה' מנשה עלה ארצה בשנת תש"ז. התחתן עם ה' שיינא-סוניא, מיוצאי פולין, ויו"ח: גילה, אלון.

פוגל משה 2.1509 Fogel Mos'e

ה' משה, בן ר' אליהו (2.1504) וה' גיצא (2.1513) פוגל מקליין טעטש. לא נודעו פרטים מתולדותיו. בסיון תש"ד גורש לבירקנאו ובאחד התצלומים שבאלב"א רואים את ה' משה כבר בבגדי האסירים המפוספסים. לא נודע מה עלה בגורלו לאחר מכן, אם כי ייתכן והועבר אח"כ למאוטהאוזן; השערה זו מתבססת על פרטים שב"כרטסת מאוטהאוזן" כמפורט להלן: שם האסיר - Fogel Manó; שם אביו - Elias; כתובתו בטעטש - Holosy u. 130; תאריך ומקום הלידה - 18.1.1928 טעטש; הגיע מאושוויץ למאוטהאוזן ב-25.1.45. אמנם עד כמה שזכור לי היה ה' משה יותר מבוגר מתאריך הלידה הרשום באותו כרטיס, אך אין לדעת אם לא היתה לו איזו סיבה לרשום תאריך לידה אחר מכפי שהיה באמת תאריך לידתו. לא נודע מה עלה בגורלו לאחר שהגיע למאוטהאוזן.

*

פוגל משה שמואל 2.1510 Fogel Mos'e S'muel

ר' משה שמואל פוגל גר בטעטש כבר לפני מלחהעה"ר, אך לא נודע מתי ומאין הגיע ולא נודעו פרטים מתולדותיו; שמו מופיע ברפרנמ"ט עה"ס "עץ אבות" תרע"ב. נהרג במלחהעה"ר בעת שירותו בצבא אוסטרו-הונגריה.
יו"ח של ר' משה שמואל ורעייתו ה' סאסא (2.1511): ברוך (2.1694), יחזקאל (2.1507).

*

פוגל סאסא 2.1511 Fogel Sose

ה' סאסא, אשת ר' משה שמואל פוגל (2.1510) היתה מוכרת יותר בטעטש עפ"י עיסוקה "די רוסיל מאכערין" כלומר "המכינה דגים רוסיים" אלה דגים מלוחים קטנים הנקראים ביידיש "רוסלעך". לא נודעו פרטים מתולדותיה. בסיון תש"ד גורשה לבירקנאו ובאחד התצלומים שבאלב"א רואים את ה' סאסא עם אחותה ה' קריינדיל (2.2180) כשהן הולכות בכיוון גיא ההריגה בבירקנאו. יו"ח של ה' סאסא ור' משה שמואל: רשומים בסימן 2.1510.

*

פוגל עזרא 2.1512 Fogel Ezra

ה' עזרא, בן ר' אליהו (2.1504) וה' גיצא (2.1513) פוגל מקליין טעטש (אח תאום למנשה הרשום בסימן 2.1508 ?). לא נודעו פרטים מתולדותיו וגם לא מקורותיו בעת החורבן, מלבד אלה הרשומים ב"כרטסת מאוטהאוזן" כמפורט להלן:- השם - Fogel Izidor; מקום ותאריך הלידה- Kistécsö,16.5.1929; הכתובת בטעטש - Holosy u.130; הגיע מאושוויץ למאוטהאוזן ב-25.1.45. לא נודע מה עלה בגורלו לאחר שהגיע למאוטהאוזן.

*

פוגל שלום ??? ברשימת יוצאי טעטש בארה"ב מופיע: Fogel Shalom והכתובת - Lawrence, N.Y. לא נודעו פרטים נוספים עליו ועל משפחתו בטעטש.

*

פוגל (אפשן) גיצא 2.1513 Fogel (Aps'an) Gice (Giza)

ה' גיצא, בת ר' אברהם אפשן, אשת ר' אליהו פוגל (2.1504) מקליין טעטש. לא נודעו פרטים מתולדותיה. נהרגה בבירקנאו בסיון תש"ד. יו"ח של ה' גיצא ור' אליהו: רשומים בסימן 2.1504.
ה' גיצא היתה קרובת משפחה של ר' יהודה אפשן (2.0240), אך לא נודעו פרטים על קרבה משפחתית זו.

*

פוגל (פינטוך) הלן שרולטא 2.1514 Fogel (Feintuch) Helén Sarolta

ה' הלן, בת ה' דב פיינטוך (2.1550). לא נודעו פרטים מתולדותיה. היתה במחנות רכוז בגרמניה ועל קורותיה במחנות מסרה עדות בבודפשט ב-1945. העדות תתורגם לעברית ותפורסם בקובץ הזכרונות והעדויות. לאחר מלחהעה"ש היתה ברומניה, התחתנה עם ה' אהרן פוגל, ונולדה להם בת - אנטוניא. בשנת תשי"א עלו ארצה, כאן בארץ נולד בנם - דב. כעבור שנים מספר יצאו מהארץ ולא נודע לאן יצאו.

*

בטעטש היו כמה משפחות בשם פוכס ולא היו קשרי משפחה ביניהן. ע"כ כדי לדעת את ההתייחסות של כל שם, יש להשתמש בסימני הקשר.

*

סימן 2.1515 מבוטל.

*

פוכס אפרים 2.1516 Fuchs Efrajim (Ferenc)

ה' אפרים, בן ר' ברוך (2.1518) וה' גיטל (2.1519) פוכס. נולד בטעטש ביום י"ב שבט תר"ף. לא נודעו פרטים מתולדותיו, מלבד זה שהיה בחור משכיל ומצטיין בלימודיו וגם התחיל ללמוד במוסדות להשכלה גבוהה. בראשית שנת תש"א כשהגיע לגיל הגיוס לשירות צבאי סדיר הופעל החוק לגיוס יהודים לשירות עבודה והוא היה בין המגוייסים הראשונים לשירות זה. כשפרצה המלחמה עם בריה"מ נשלח לאוקראינה (פלוגת עבודה מגדוד 7 - VII/KMSZ), יחידת הבסיס - מרכז גיוס מס' 7). ב"הודעות מהונגריה" כתוב כי נעלם ב-19.1.43 אי שם בשטח החזית עם רוסיה. לא נודע מה עלה בגורלו לאחר שנעלם.

*

פוכס בנימין 2.1517 Fuchs Binjamin

ה' בנימין, בן ר' ברוך (2.1518) וה' גיטל (2.1519) פוכס. לא נודעו פרטים מתולדותיו ומה עלה בגורלו בעת החורבן.

*

פוכס ברוך 2.1518 Fuchs Baruch

ר' ברוך פוכס הגיע לטעטש כנראה סמוך למלחהעה"ר כשהתחתן עם ה' גיטל בינדר (2.1519), אך לא נודע מאין הגיע. בטעטש היה מוכר יותר עפ"י מקצועו "ברוך דער שניידער" כלומר "ברוך החייט". לא נודעו פרטים מתולדותיו. נספה בעת החורבן, אך לא נודע מתי והיכן נספה.

יו"ח של ר' ברוך ורעייתו ה' גיטל: אפרים (2.1516), בנימין (2.1517), חיים אריה לייב (2.1520).

*

פוכס (בינדר) גיטל 2.1519 Fuchs Gitel

ה' גיטל, בת ר' בנימין בינדר (2.2169) אשת ר' ברוך פוכס (2.1518). לא נודעו פרטים מתולדותיה. נהרגה בבירקנאו בסיון תש"ד. יו"ח של ה' גיטל ור' ברוך: רשומים בסימן 2.1518.

*

<u>פוכס ד' ???</u> ברשימת תורמים מטעטש לקק"ל בשנת תרצ"א רשום: ד. פוקס. לא נודעו פרטים נוספים עליו/עליה ועל משפחתו/משפחתה בטעטש.

*

פוכס חיים אריה לייב 2.1520 Fuchs Chajim Arje Leib

ה' חיים אריה לייב, בן ר' ברוך (2.1518) וה' גיטל (2.1519) פוכס. לא נודעו פרטים מתולדותיו ולא נודע מה עלה בגורלו בעת החורבן.

*

פוכס יוסף 2.1521 Fuchs Josef

ה' יוסף פוכס, בנו של כורך הספרים (2.2181) מאשתו הראשונה. לא נודעו פרטים מתולדותיו. בסיון תש"ד גורש לבירקנאו, משם הועבר - דרך המחנה הראשי באושוויץ למחנה איינראכטהוטה (Eintrachthütte) ע"י קטוביץ; עם פינוי מחנה זה בחודש שבט תש"ה הועבר למאוטהאוזן, לא נודע לאן הועבר ממאוטהאוזן; בהיותי בגוזן לאחר השחרור, שמעתי כי ה' יוסף היה שם וגווע מאפיסת כוחות כמה ימים לפני השחרור, אך לא נמצאו סימוכין לשמועה זו.

*

פוכס יחיאל 2.1522 Fuchs Jchiel

ה' יחיאל, בנו של ר' איציק פוכס (2.2278). לא נודעו פרטים מתולדותיו. גוייס למחנות עבודה ונשלח ל"בור" שביוגוסלביה. בעת העברתו מ"בור" להונגריה ראה את הטבח בצ'רבנקא (על הטבח בצ'רבנקא - ראה בקובץ מחקרים של "יד ושם", כרך ב' תשי"ח, עמ' 237) בו נהרג גם ר' זיידא יעקב שלום ביסטריצר (2.0265), (על עדותו של ה' יחיאל ראה בספר "מספר הסופר" ח"ב, עמ' סי). מיד לאחר מלחהעה"ש גר ה' יחיאל בקאשאו, אך לא נודעו פרטים על קורותיו לאחר מכן.
לא נודעו פרטים על משפחתו בטעטש.

*

פוכס יקותיאל יהודה-זלמן לייב 2.1523 Fuchs Zalmen Leib

ר' יקותיאל יהודה, בן מו"ר ר' ברוך צבי זיידא (2.1533) וה' רייזל (2.1532) פוכס. הגיע לטעטש מקאלין עם הוריו. קצת פרטים מתולדותיו רשומים, אך עדיין לא ערוכים. היה במחנות רכוז ועל קורותיו במחנות מסר עדות בבודפשט ב-1945; העדות תתורגם לעברית ותפורסם בקובץ הזכרונות והעדויות. היה בין המעפילים באנייה "תיאודור הרצל" ונעצר בקפריסין במשך 20 חודש עד פינוי המחנות בחורף תש"ט ואז עלה ארצה. התחתן עם ה' אסתר, מיוצאי טרנסילבניה, ויו"ח: יונה, שושנה, ברוך צבי, דוד, נעמי, משה.
ר' יונה, נולד בארי"י, התחתן עם ה' פרידא לבית הלמן (בת מו"ר ר' משה הלמן ז"ל ממונקץ'), אין פרטים על צאצאיהם;
ה' שושנה, נולדה בארי"י, התחתנה עם ר' צבי שמילוביץ' מיוצאי קרפטורוס (אמו של ר' צבי היא בת דודי, ר' אברהם אדלר

מטערניווע), ויו"ח: נחום, צפורה, אליהו, בלה, יפה, מרגלית;
ר' ברוך צבי, נולד בארי"י, התחתן עם ה' פרומא לבית הגר, אין פרטים על צאצאיהם;
ר' דוד, נולד בארי"י, התחתן עם ה' חיה לבית פולק, ויו"ח: זאב, רחל, מרים, יפה, אברהם יעקב;
ה' נעמי, נולדה בארי"י, התחתנה עם ר' מרדכי צבי סנדר, ויו"ח: חיה רבקה, היידי, דינה;
ר' משה, נולד בארי"י, התחתן עם ה' צפורה לבית לוברב, ויו"ח: רות, נעמי, ברוך.

*

<u>פוכס ישראל דוד ???</u> ברפרנמי"ט עה"ס "דברי שלום" ח"א, תרצ"ו, רשום: ר' ישראל דוד פוקס. לא נודעו פרטים נוספים עליו ועל משפחתו בטעטש.

*

פוכס מייטא 2.1524 Fuchs Meite

ה' מייטא פוכס משאנדרוף, גרה בטעטש שנים מספר כאשר עבדה במשק ביתו של ר' אברהם ליברמן (2.1232). היא עזבה את טעטש בערך בשנת תרצ"ז וכנראה חזרה לשאנדרוף. לא נודע מה עלה בגורלה בעת החורבן.

*

פוכס מלכה 2.1525 Fuchs Malka

ה' מלכה, בת מו"ר ר' ברוך צבי זיידא (2.1533) וה' רייזל (2.1532) פוכס. לא נודעו פרטים מתולדותיה. נהרגה בבירקנאו בסיון תש"ד והיא אז כבת 12 שנה.

*

<u>פוכס משה ???</u> ברשימת תורמים מטעטש לקק"ל בשנת תרצ"א רשום: משה וסידי פוקס. לא נודעו פרטים נוספים עליהם ועל משפחתם בטעטש.

*

פוכס נחום עזריאל 2.1526 Fuchs Nachum Ezriel

ה' נחום עזריאל, בן מו"ר ר' ברוך צבי זיידא (2.1533) וה' רייזל (2.1532) פוכס. נהרג בבירקנאו בסיון תש"ד.

*

סימנים 2.1527 ו-2.1528 מבוטלים.

*

<u>פוכס סידוניא, פוכס פירושקא ???</u> <u>Fuchs Sidonia, Fuchs Piroska</u> שתי האחיות (או הגיסות?) הנ"ל מסרו עדות בבודפשט ב-1945 על קורותיהן במחנות רכוז. בעדות ישנם מספר פרטים אישיים שלהם כלהלן: סידוניא נולדה בטעטש ב-24.3.1910, היתה עקרת בית לפני הגירוש למחנות. פירושקא נולדה בטעטש ב-28.12.1918, היתה פקידה לפני הגירוש למחנות. שתיהן היו במחנות אושוויץ וליברשטט (Lieberstadt). לא נודעו פרטים נוספים עליהן ועל משפחתן בטעטש וגם לא נודע לאן עברו מבודפשט.

*

<u>פוכס פיליפ ???</u> ברשימת יוצאי טעטש בארה"ב מופיע: Fuchs Filip והכתובת - Brooklyn, N.Y. לא נודעו פרטים נוספים עליו ועל משפחתו בטעטש.

*

סימן 2.1529 מבוטל.

*

<u>פוכס שמואל ???</u> ברפרנמי"ט עה"ס "עץ אבות" תרע"ב רשום: ר' שמואל פוקס עם הערה "לעצמו וגם לקלויז ויזשניץ". לא נודעו פרטים נוספים עליו ועל משפחתו בטעטש.

*

<u>פוכס שמואל ???</u> <u>Fuchs Samuel</u> שם זה כפי שרשום בכותרת בלועזית מופיע ברשימת פליטים שהגיעו לאיטליה לאחר מלחהעה"ש. ע"י השם רשום: שנת לידה - 1912 , מקום מוצא - טעטש. לא נודעו פרטים נוספים עליו ועל משפחתו בטעטש.

*

פוכס (הלפרט) יהודית 2.1530 Fuchs (Halpert) Jhudit

ה' יהודית, בת ר' יצחק (2.0607) וה' דבורה (2.0618) הלפרט. הגיעה לטעטש מוויניף עם הוריה. לא נודעו פרטים מתולדותיה. בסיון תש"ד גורשה לבירקנאו, משם הועברה למחנה רייכנבך. לאחר השחרור באה לחבל הסודטים ואח"כ עברה לסלובקיה כשהתחתנה עם ר' שלמה אברהם פוכס משאנדרוף ובשנת תש"ט עלו ארצה.
ויו"ח של ה' יהודית ור' שלמה אברהם: יצחק, יוסף.
ה' יצחק, נולד בצ'כוסלובקיה, עלה ארצה עם הוריו, התחתן עם ה' אירית לבית שמרגד, ויו"ח: אייל, גד יוסף, שלומית,

אברהם, מרגלית;
ה' יוסף, נולד בארי"י, התחתן עם ה' ציונה לבית יצחק, ויו"ח: פזי, אביה, ליעד.
ר' שלמה אברהם פוכס נלב"ע בשנת תשל"ו וממ"נ בסגולה פתח תקוה.

*

פוכס (כץ) רייזא-שושנה 2.1531 Fuchs (Katz) Reize-S'os'ana

ה' רייזא-שושנה, בת ר' אלטר מנחם מענדיל (2.1051) וה' צירל (2.1093) כץ. נולדה ביום ז ניסן תר"ף. לא נודעו פרטים מתולדותיה ולא מקורותיה בעת החורבן. עלתה ארצה בשנת תש"ח. התחתנה עם ה' דוד פוכס, ויו"ח: חיה.
ה' חיה, נולדה בארי"י, התחתנה עם ה' משה גרין, ויו"ח: יפית, אסנת, מעוז.
ה' רייזא-שושנה נלב"ע ביום ז תשרי תשמ"ט וממ"נ לא נודע.

*

פוכס (מילר) רייזל 2.1532 Fuchs (Miler) Reizil

ה' רייזל, בת ר' נחום עזריאל מילר (שהיה רה"ק בקאלין), אשת מו"ר ר' ברוך צבי זיידא פוכס (2.1533). לא נודעו פרטים מתולדותיה. נהרגה בבירקנאו בסיון תש"ד. יו"ח של ה' רייזל ומו"ר ר' ברוך צבי זיידא: רשומים בסימן 2.1533.

*

פוכס (פוגל) ברוך צבי זיידא 2.1533 Fuchs Baruch Cvi Zeide

מו"ר ר' ברוך צבי זיידא, בן ר' משה פוגל מקאלין, נולד בחוהמ"ס תרס"ב. לא נודעו פרטים מתולדותיו. בערך בשנת תרצ"ז הוזמן ע"י כמה יהודים מטעטש לבוא וללמד את בניהם ברמה של ישיבה קטנה ואז גם עבר לגור בטעטש. היה מוכר יותר עפ"י מקום מוצאו "זיידא דער קאלינער" כלומר "זיידא מקאלין". בשנת תש"א גוייס למחנות עבודה וכעבור כמה חדשים שוחרר. כשקיבל צו גיוס נוסף עזב את טעטש ועבר לביסטריץ שבטרנסילבניה שם לימד נערים בסתר. לפני פסח תש"ד חזר אל משפחתו בטעטש. בסיון תש"ד גורש לבירקנאו, משם הועבר למחנה הראשי באושוויץ ובעת פינוי המחנות האלה בחורף תש"ה הועבר למאוטהאוזן ואח"כ לאבנזיי (Ebensee), שם גוועו מאפיסת כוחות ימים מספר לפני שחרור המחנה.
יו"ח של מו"ר ר' ברוך צבי זיידא ורעייתו ה' רייזיל (2.1532): יקותיאל יהודה (2.1523), מלכה (2.1525), נחום עזריאל (2.1526).
בטעטש היתה אחות של מו"ר ר' ברוך צבי זיידא, והיא - ה' מלכה יעקובוביץ' (2.0983).

*

פוכס (צוקרברגר? אהרן?) ליבא אהובה 2.1534 Fuchs (Cukerberger? Aharon?) Libe Ahuva

ה' ליבא אהובה, בת ה' שבתאי (2.1681) וה' צפורה (2.1684) אהרן. לא נודעו פרטים מתולדותיה. עלתה ארצה זמן קצר לפני שפרצה מלחהעה"ש. התחתנה עם ה' משה פוכס, ויו"ח הם: מאיר, שבתאי.

*

פוכס (שמילוביץ') רויזא שושנה 2.1535 Fuchs (S'milovic') Roize S'os'ana

ה' רויזא שושנה, בת ר' בנימין (2.2096) וה' רעכל (2.2139) שמילוביץ'. קצת פרטים מתולדותיה רשומים, אך עדיין לא ערוכים. היתה במחנות רכוז בגרמניה. עלתה ארצה בשנת תש"ט. התחתנה עם ה' משה פוכס, מיוצאי פולין, ויו"ח: רחל, דבורה.
ה' רחל, נולדה בארי"י;
ה' דבורה, נולדה בארי"י, התחתנה עם ה' יואל מינץ.

*

<u>פו"ל גרשון זיז</u> ברפרנמ"ט עה"ס "תהלים עפ"י יוסף תהילות" תרפ"ו רשום: ר' גרשון פו"ל. לא נודעה המשמעות של הנוטריקון פו"ל וכ"כ לא נודעו פרטים על ר' גרשון זה ומשפחתו בטעטש.

*

פולצ'ק (גרוס) חיה 2.1536 Polac'ek (Gros) Chaja

ה' חיה, בת ר' מרדכי (2.0433) וה' אלטא רויזא שיינדיל (2.0425) גרוס. לא נודעו פרטים מתולדותיה. היתה במחנות רכוז בגרמניה. התחתנה עם ר' יואל פולצ'ק, מיוצאי הונגריה, היו באחת מאניות המעפילים שנעצרו בקפריסין ובחורף תש"ט עלו ארצה.
יו"ח של ה' חיה ור' יואל: מרדכי, שושנה, יעקב.
ה' מרדכי, נולד בקפריסין, עלה ארצה עם הוריו;
ה' שושנה, נולדה בארי"י, התחתנה עם ה' יוסף גלובינסקי, ויו"ח: אפרת, יצחק, תמר, יעל;
ה' יעקב, נולד בארי"י, התחתן עם ה' מלכה לבית פרץ, ויו"ח: מכאל, רננה, יואל.
ר' יואל פולצ'ק נלב"ע ביום י"ט תמוז תשמ"ד אך לא נודע היכן ממ"נ.

פולק (דוב) פייגא רחל 2.1537 Polak (Dub) Feige Rachel (Rózsi)

ה' פייגא רחל, בת ה' גרשון (2.0481) וה' עטיא (2.0484) דוב. לא נודעו פרטים מתולדותיה. היתה במחנות רכוז בגרמניה ולאחר השחרור חזרה לטעטש. התחתנה עם ה' עזרא פולק מבושטינא (ראה בשער 3) ובשנת תש"ל עלו ארצה עם יו"ח: משה, אדית ליבוביץ'(ראה בשער 3). משפחת פולק יצאה מהארץ ולא נודע לאן יצאו.

*

פולק (פלישמן, הילמן) אסתר 2.1538 Polak (Fleis'man, Hilman) Ester (Eta)

ה' אסתר (אטה), בת ר' אברהם (2.0580) וה' חיה (2.0586) הילמן. לא נודעו פרטים מתולדותיה. בערך בשנת תש"א התחתנה לראשונה עם ר' זאב פליישמן (2.1588) מקליינוואר דיין ולאחר שהייה קצרה בטעטש עברו לגור בקליינוואר דיין, שם גם נולדה בתם זעלדא. בשנת תש"ד גורשה ה' אסתר לבירקנאו, שם שיכלה את בתה זעלדא מיד כשהגיעו שמה. מבירקנאו הועברה למחנות רכוז בגרמניה, השם שלה מופיע ברשימת שארית הפליטה בדכאו.

לאחר מלחהעה"ש כשנודע לה כי בעלה הראשון נספה בעת החורבן, התחתנה ה' אסתר שנית עם ר' צבי אריה פולק מקליינוואר דיין ויו"ח: 4 בנים ששמותיהם וכתובותיהם לא נודעו. משפחת פולק גרה בקליבלנד שבארה"ב.

*

פופוביץ' (גרוסמן) שרה 2.1539 Popovic' (Grosman) Sara

ה' שרה, בת ר' אברהם (2.0443) וה' בראנא (2.0447) גרוסמן. לא נודעו פרטים מתולדותיה וגם לא מקורותיה בעת החורבן. היתה באניית המעפילים "ברכה פולד" ונעצרה בקפריסין, משם עלתה ארצה בשנת תש"ז. התחתנה עם ה' משה פופוביץ' מיוצאי אוסטריה, ויו"ח - אסתר.

ה' אסתר, נולדה בארי"י, התחתנה עם ה' אדריאן גרינברג מיוצאי רומניה, ויו"ח: מור, חן.

*

פוריאס (קסטנבום) חנה דבורה 2.1540 Forias (Kestenbaum) Chana Dvora

ה' חנה דבורה, בת ר' משה יהושע (2.1785) וה' פערל (2.1792) קסטנבאום. נולדה בר"ח אדר א' תרע"ו. לא נודעו פרטים מתולדותיה. עלתה ארצה זמן קצר לאחר שפרצה מלחהעה"ש. התחתנה עם ה' יעקב פוריאס מיוצאי צ'כוסלובקיה, ויו"ח: מרגלית, עליזה. כעבור שנים מספר יצאה המשפחה לארה"ב.

ה' חנה נלב"ע בשנת תשמ"ה אך לא נודע היכן ממ"נ.

*

פטון (פרקש) אסתר 2.1541 Patton (Farkas) Ester

ה' אסתר, בת ר' אברהם צבי (2.1653) וה' רבקה (2.1670) פרקש. לא נודעו פרטים מתולדותיה וגם לא מקורותיה בעת החורבן. היגרה לארה"ב והתחתנה עם ה' פטון, גרים בניו יורק.

*

פיאלא (פיקסלר) לאה 2.1542 Fiala (Fixler) Lea (Lili)

ה' לאה, בת ר' יהודה משה (2.1562) וה' אסתר (2.1570) פיקסלר. לא נודעו פרטים מתולדותיה. היתה במחנות רכוז בגרמניה, השם שלה מופיע ברשימת שארית הפליטה בזאלצווידל. לאחר מלחהעה"ש התחתנה עם ה' מרק פיאלא והיגרו לארה"ב, גרים בקליבלנד.

*

פיג מאליע 2.1543 Feig Malje

ה' מאליע, בת ר' חיים פייג (1.0017). לא נודעו פרטים מתולדותיה, מתי נלב"ע והיכן ממ"נ.

*

פיג מנחם 2.1544 Feig Mnachem

ה' מנחם, בן ר' פסח מאיר (2.1545) וה' חיה צירל (2.1547) פייג. לא נודעו פרטים מתולדותיו וגם לא מקורותיו בעת החורבן. לאחר מלחהעה"ש התחתן עם ה' בלנקא מהונגריה ובשנת תש"ט עלו ארצה. יו"ח של ה' מנחם וה' בלנקא: מירצ'א, רחל.

*

פיג פסח מאיר 2.1545 Feig Pesach Meir (Markus)

ר' פסח מאיר, בן ר' חיים פייג (1.0017). לא נודעו פרטים מתולדותיו. נהרג בבירקנאו בסיון תש"ד.

יו"ח של ר' פסח מאיר ורעייתו ה' חיה צירל (2.1547): מנחם (2.1544), אלקא (2.2073), אטא-אדית (2.1270), עוד 3 צאצאים ששמותיהם, פרטים מתולדותיהם ומה עלה בגורלם בעת החורבן - לא נודעו.

*

פיג (הובר) שרה 2.1546 Feig (Huber) Sara

ה' שרה, בת ר' שלמה (2.0545) וה' עטל (2.0547) הובר. נולדה בר"ח אב תרע"ב. לא נודעו פרטים מתולדותיה. עלתה ארצה בשנת תרצ"ה. התחתנה עם ה' יצחק פייג. נלב"ע בחודש ניסן תשל"ז וממ"נ כנראה בחדרה.

*

פיג (הלפרט) חיה צירל 2.1547 Feig (Halpert) Chaja Cirl

ה' חיה צירל, בת ר' אהרן (2.0598) וה' גולדא הינדא (2.0601) הלפרט, אשת ר' פסח מאיר פייג (2.1545). לא נודעו פרטים מתולדותיה. נהרגה בבירקנאו בסיון תש"ד. יו"ח של ה' חיה צירל ור' פסח מאיר: רשומים בסימן 2.1545.

*

פייאר (קלוש) רייזל 2.1548 Feuer (Kallós) Reizil (Rozalia)

ה' רייזל, בת ר' משה (2.1740) וה' יוכבד (2.1734) קלוש. לא נודעו פרטים מתולדותיה וגם לא מקורותיה בעת החורבן. לאחר מלחהעה"ש התחתנה עם ר' דוד אליהו פייאר מווישק, ויו"ח - משה.

ה' משה, נולד ברומניה, עלה ארצה עם הוריו.

משפחת פייאר גרה בגרויסווארדיין שבטרנסילבניה עד עלייתם ארצה בשנת תשכ"א.

ר' דוד אליהו פייאר מווישק, נולד בשנת תרס"א. ביקר בטעטש לעתים קרובות כדי לשמח חתן וכלה ואת המוזמנים לחתונות. ע"כ היה מוכר יותר בטעטש ובסביבה בכינוי "דער ווישקער מארשעליק" כלומר "הבדחן מווישק". היה במחנות ולאחר השחרור בא לגור בגרויסווארדיין כנ"ל, שם התחתן עם ה' רייזל קלוש, לאחר ששיכל בעת החורבן את אשתו הראשונה עם ילדיהם, ששמותיהם לא נודעו והיו בגיטו טעטש עד שגורשו לבירקנאו בסיון תש"ד. ר' דוד אליהו נלב"ע בשנת תשל"ב וממ"נ לא נודע.

*

פינהולץ הלן ??? Feinholz Helén שם זה כפי שרשום בכותרת בלועזית מופיע ברשימת שארית הפליטה בהאפקרוג (Hafkrug). ע"י השם רשום: שנת לידה - 1928, מקום מוצא - טעטש. לא נודעו פרטים נוספים עליה ועל משפחתה בטעטש.

*

פינטוך גולדא 2.1549 Feintuch Goldi

ה' גולדא, בת ר' מנחם מענדיל פיינטוך (2.1552). נהרגה בבירקנאו בסיון תש"ד, והיא אז כבת 12 שנה.

*

פינטוך דב בערל 2.1550 Feintuch Dov Berl

ה' דב בערל, בן ר' צבי פיינטוך (2.1554). לא נודעו פרטים מתולדותיו. עם סיום מלחהעה"ר היה פעיל במהפכה הקומוניסטית בהונגריה וע"כ היו כאלה בטעטש אשר הדביקו לו את הכינוי Kis Kun Béla כלומר "קון בלא הקטן" (קון בלא היה מנהיג המהפכה הקומוניסטית בהונגריה עם סיום מלחהעה"ר). לאחר השתלטות ההונגרים על קרפטורוס בשנת תרצ"ט נעצר והועבר למחנה מעצר למתנגדי המשטר בהונגריה דאז, לא נודע עד מתי נשאר במחנה המעצר ומה עלה בגורלו בעת השתלטות הנאצים על הונגריה.

שם רעייתו של ה' דב בערל, פרטים מתולדותיה ומה עלה בגורלה בעת החורבן - לא נודעו.

יו"ח של ה' דב בערל ורעייתו: הלן שרולטא (2.1514), שמות נוספים לא נודעו.

*

פינטוך יעקב 2.1551 Feintuch Jakov

ר' יעקב פיינטוך הגיע לטעטש מקולודנא כנראה עוד לפני מלחהעה"ר. לא נודעו פרטים מתולדותיו, מלבד זה שהיה לו בנק בטעטש. לא נודע מתי נלב"ע והיכן ממ"נ.

שם רעייתו של ר' יעקב , פרטים מתולדותיה, מתי נלב"ע והיכן ממ"נ - לא נודעו.

מיו"ח של ר' יעקב ורעייתו נודעו רק שני שמות: צבי (2.1554), מנחם מענדיל (2.1552).

*

פינטוך לב ??? Feintuch Leb שם זה כפי שרשום בכותרת בלועזית מופיע ב"הודעות מהונגריה" עם פרטים נוספים כלהלן:- תאריך לידה - 1.3.1909; מקום הלידה - טעטש; שם אמו - קליין מלכה (Klein Malka); קרוב משפחה - אשתו; יחידה צבאית - פלוגת עבודה TMSZ 108/19; יחידת הבסיס - מרכז גיוס 8; חלה ב-5.5.43 בדוידקי (Davidki). לא נודע מה עלה בגורלו לאחר מכן. לא נודעו פרטים נוספים עליו ועל משפחתו בטעטש, אם כי יש להניח קרוב לודאי שמדובר באחד מבני משפחתו של ר' יעקב פיינטוך (2.1551).

*

פינטוך מנחם מענדיל 2.1552 Feintuch Mnachem Mendil

ר' מנחם מענדיל, בן ר' יעקב פיינטוך (2.1551), הגיע לטעטש מקולודנא יחד עם הוריו. לא נודעו פרטים מתולדותיו. בהיותו

בגיטו טעטש נעצר באשמת הסתרת חפצי ערך ונשלח למחנה מעצר. לא נודע מה עלה בגורלו לאחר מכן.
שם רעייתו של ר' מנחם מענדיל ופרטים מתולדותיה לא נודעו, מלבד אלה: הגיעה לטעטש מנערעסניצא כשהתחתנה, היתה קרובת משפחה של ה' ייטא כהן (2.0997). לא נודע מה עלה בגורלה בעת החורבן.
יו"ח של ר' מנחם מענדיל ורעייתו: גולדא (2.1549), מנצא (2.1553).

*

פינטוך מנצא 2.1553 Feintuch Manci

ה' מנצא, בת ר' מנחם מענדיל פיינטוך (2.1552). נהרגה בבירקנאו בסיון תש"ד, והיא אז כבת 11 שנה.

*

פינטוך צבי הערש 2.1554 Feintuch Cvi Hers'

ר' צבי הערש, בן ר' יעקב פיינטוך (2.1551) הגיע לטעטש מקולודנא עם הוריו. לא נודעו פרטים מתולדותיו. נהרג בבירקנאו בסיון תש"ד.
יו"ח של ר' צבי ורעייתו ה' שרה (2.2275): יוכבד (2.2276), דב בערל (2.1550), פירי (2.2277).

*

<u>פינטוך ש' ???</u> ברשימת תורמים מטעטש לקק"ל בשנת תרצ"ו רשום: ש. פיינטוך. לא נודעו פרטים נוספים עליו/עליה ועל משפחתו/משפחתה בטעטש.

*

פיקל ליבא (ויולט) 2.1555 Pikel Libe (Ibolya)

ה' ליבא, בת ר' חיים, נולדה בשנת תרנ"ה. לא נודע מתי ומאין הגיע לטעטש. לא נודעו פרטים מתולדותיה וגם לא מקורותיה בעת החורבן. עלתה ארצה בשנת תשכ"ב. נלב"ע ביום י"ב שבט תשמ"ה וממ"נ לא נודע.
שם בעלה, פרטים מתולדותיו ומה עלה בגורלו בעת החורבן - לא נודעו.

*

פיקסלר אריה לייב 2.1556 Fixler Arje Leib (Lipót)

ה' אריה לייב, בן ר' יהודה משה (2.1562) וה' אסתר (2.1570) פיקסלר. לא נודעו פרטים מתולדותיו. לאחר השתלטות ההונגרים על קרפטורוס נסע לבודפשט כדי ללמוד מקצוע. גוייס למחנות עבודה בהונגריה ואח"כ הועבר למאוטהאוזן ולגינסקירכן; על קורותיו במחנות מסר עדות בבודפשט ב-1945, העדות תתורגם לעברית ותפורסם בקובץ הזכרונות והעדויות. לא נודע לאן עבר מבודפשט .

*

פיקסלר אשר זעליג 2.1557 Fixler As'er Zelig

ה' אשר זעליג, בן ר' יהודה משה (2.1562) וה' אסתר (2.1570) פיקסלר. לא נודעו פרטים מתולדותיו ולא נודע מה עלה בגורלו בעת החורבן.

*

פיקסלר העניא רחל 2.1558 Fixler Henja Rachel

ה' העניא רחל, בת ר' יהודה משה (2.1562) וה' אסתר (2.1570) פיקסלר. לא נודעו פרטים מתולדותיה. כשהתחתנה עברה מטעטש לגור בקריטשיף. לא נודע מה עלה בגורלה בעת החורבן.
שם בעלה של ה' העניא רחל, פרטים מתולדותיו ומה עלה בגורלו בעת החורבן - לא נודעו.

*

פיקסלר חוה 2.1559 Fixler Chawa (Hermina)

ה' חוה, בת ר' יהודה משה (2.1562) וה' אסתר (2.1570) פיקסלר. לא נודעו פרטים מתולדותיה וגם לא מקורותיה בעת החורבן והיכן נמצאת כעת.

*

פיקסלר חיים 2.1560 Fixler Chajim

ה' חיים, בן ר' יהודה משה (2.1562) וה' אסתר (2.1570) פיקסלר. לא נודעו פרטים מתולדותיו ולא נודע מה עלה בגורלו בעת החורבן.

*

פיקסלר חנה 2.1561 Fixler Chana

ה' חנה, בת ר' יהודה משה (2.1562) וה' אסתר (2.1570) פיקסלר. לא נודעו פרטים מתולדותיה. כשהתחתנה עברה לגור בקריטשיף. נספתה בעת החורבן, יחד עם בתה חוה, אך לא נודע מתי והיכן נספו.
שם בעלה של ה' חנה, פרטים מתולדותיו ומה עלה בגורלו בעת החורבן - לא נודעו.

פיקסלר יהודה משה (יידל) 2.1562 Fixler Jhuda Mos'e (Jidil)

ר' יהודה משה, בן ר' שמעון הכהן וה' פרידא פיקסלר מקריטשיף, הגיע לטעטש כנראה עוד לפני מלחהעה"ר. קצת פרטים מתולדותיו - ובהם על היותו חבר בהנהלת הקהילה בטעטש - רשומים, אך עדיין לא ערוכים. נהרג בבירקנאו בסיון תש"ד.
יו"ח של ר' יהודה משה ורעייתו ה' אסתר (2.1570) (השמות לא מסודרים לפי סדר הגילים, כי סדר כזה לא נודע): אורי (2.2241), אליעזר (רשום במאסף של השער הזה), יצחק (2.1564), חנה (2.1561), העניא רחל (2.1558), פרידא שרה (2.1567), יעקב (2.1563), חיים (2.1560), מרדכי צבי (2.1566), אשר זעליג (2.1557), מאיר (2.1565), שלום (2.1568), שמעון (2.1569), אריה לייב (2.1556), לאה (2.1542), בלומה (2.1138), חוה (2.1559). (ראה גם סימנים 2.1251 ו-2.1253).
אחות היתה לר' יהודה משה בטעטש, והיא - ה' יהודית כץ (2.1094).

*

פיקסלר יעקב 2.1563 Fixler Jakov

ה' יעקב, בן ר' יהודה משה (2.1562) וה' אסתר (2.1570) פיקסלר. לא נודעו פרטים מתולדותיו ומה עלה בגורלו בעת החורבן.

*

פיקסלר יצחק 2.1564 Fixler Jizchak

ה' יצחק, בן ר' יהודה משה (2.1562) וה' אסתר (2.1570) פיקסלר. לא נודעו פרטים מתולדותיו. כשהתחתן עבר לגור באחד הישובים שבסביבת טעטש. לא נודע מה עלה בגורלו בעת החורבן.
שם אשתו של ה' יצחק, פרטים מתולדותיה ומה עלה בגורלה בעת החורבן - לא נודעו.
שמות יו"ח, פרטים מתולדותיהם ומה עלה בגורלם - לא נודעו.

*

פיקסלר מאיר 2.1565 Fixler Meir

ה' מאיר, בן ר' יהודה משה (2.1562) וה' אסתר (2.1570) פיקסלר. לא נודעו פרטים מתולדותיו ומה עלה בגורלו בעת החורבן.

*

פיקסלר מלך ??? Fixler Meloch שם זה כפי שרשום בכותרת בלועזית מופיע ברשימת פליטים שנרשמו בבוקרסט באפריל 1945. ע"י השם רשום: מקום מוצא - טעטש. לא נודעו פרטים נוספים עליו ועל משפחתו בטעטש.

*

פיקסלר מרדכי צבי 2.1566 Fixler Mordchaj Cvi (Hermann)

ה' מרדכי, בן ר' יהודה משה (2.1562) וה' אסתר (2.1570) פיקסלר. נולד בטעטש בשנת תרע"ט. לא נודעו פרטים מתולדותיו. היה בין המגוייסים למחנות עבודה שנשלחו לאוקראינא (פלוגת עבודה מגדוד 8 - VIII/KMSZ, יחידת הבסיס - מרכז גיוס מס' 8) וב"הודעות מהונגריה" כתוב כי נעלם ב-17.1.43 בסושצ'יינו (Szoscsino). לא נודע מה עלה בגורלו לאחר שנעלם.

*

פיקסלר פריידא שרה 2.1567 Fixler Freide Sara

ה' פריידא שרה, בת ר' יהודה משה (2.1562) וה' אסתר (2.1570) פיקסלר. לא נודעו פרטים מתולדותיה. כשהתחתנה עברה לגור בקריטשיף. לא נודע מה עלה בגורלה בעת החורבן.
שם בעלה של ה' פריידא שרה, פרטים מתולדותיו, ומה עלה בגורלו בעת החורבן - לא נודעו.

*

פיקסלר שלום 2.1568 Fixler S'alom

ה' שלום, בן ר' יהודה משה (2.1562) וה' אסתר (2.1570) פיקסלר. לא נודעו פרטים מתולדותיו וגם לא מקורותיו בעת החורבן. לאחר מלחהעה"ש היה בצ'כוסלובקיה, התחתן עם ה' רחל, ובשנת תש"ט עלו ארצה עם בנותיהן: חנה, יהודית.
ה' חנה, נולדה בצ'כוסלובקיה, עלתה ארצה עם הוריה, התחתנה עם ה' אריה וישנגרד, ויו"ח: הלית, דנה, מאיה;
ה' יהודית, נולדה בצ'כוסלובקיה, עלתה ארצה עם הוריה, התחתנה עם ה' עדי ויינברג ויו"ח:קרן, רון.
ה' שלום נלב"ע ביום כ"ג בניסן תשנ"ד וממ"נ בנתניה.

*

פיקסלר שמעון 2.1569 Fixler S'imon

ה' שמעון, בן ר' יהודה משה (2.1562) וה' אסתר (2.1570) פיקסלר. לא נודעו פרטים מתולדותיו ומקורותיו בעת החורבן. לאחר מלחהעה"ש היגר לארה"ב, אך כתבתו שם לא נודעה.

*

פיקסלר (טרוב) אסתר 2.1570 Fixler (Traub) Ester

ה' אסתר, בת ר' משה שמואל ובלומא טראוב, אשת ר' יהודה משה פיקסלר (2.1562). לא נודעו פרטים מתולדותיה. נהרגה בבירקנאו בסיון תש"ד. יו"ח של ה' אסתר ור' יהודה משה: רשומים בסימן 2.1562.

פירסט (סטרולוביץ') חיה מלכה 2.1571 First (Strulovic') Chaja Malka

ה' חיה מלכה, בת מו"ר ר' משה (2.1471) וה' לאה (2.1474) סטרולוביץ'. פרטים מתולדותיה רשומים וערוכים ויפורסמו בקובץ הזכרונות והעדויות. היתה במחנות רכוז בגרמניה, השם שלה מופיע ברשימת שארית הפליטה בזאלצווידל. היתה באחת מאניות המעפילים שנעצרו בקפריסין, משם עלתה ארצה בהפוגה הראשונה במלחמת השחרור. התחתנה עם ה' משה פירסט מיוזפוב שבפולין, ויו"ח: לאה, שמואל.

ה' לאה, נולדה בארי"י, התחתנה עם ה' אברהם גבע, ויו"ח: אייל, עופר, טל;

ה' שמואל, נולד בארי"י.

לא אוכל לסיים כתיבת סימן זה מבלי להביע את תודתי העמוקה ואת הוקרתי למשפחת פירסט על העידוד הרב ועל הסיוע בחומר וברוח שנתנו לי כדי שאוכל להכין קובץ זה כפי שהוא.

*

פיש ברוך אברהם 2.1572 Fis' Baruch Avraham

הר"ר ברוך אברהם, בן הר"ר חזקיה פיש (האדמו"ר מהאדאס במאטעסאלקא), הגיע לטעטש בחורף תש"ד כשהתחתן עם מרת תמה טייטלבוים (2.1575). לא נודעו פרטים מתולדותיו. בהיותו בגיטו טעטש נעצר באשמת הסתרת חפצי ערך והועבר למחנה מעצר; לא נודע מה עלה בגורלו לאחר מכן.

*

סימן 2.1573 מבוטל.

*

פיש יהושע ז"ז בספר "קדוש ישראל" ספר היובל (קורות האי סבא קדישא, רבנו ישראל זצללה"ה מויז'ניץ), עמ' פ"ב - מסופר בין השאר: "בהיות רבנו בטעטש והתאכסן אצל ר' יהושע פיש ז"ל ...". לא נודעו פרטים נוספים על ר' יהושע פיש ועל משפחתו בטעטש, ומתי התאכסן האדמו"ר מויז'ניץ אצלם בבית.

*

פיש (הלפרט) רחל 2.1574 Fis' (Halpert) Rachel

ה' רחל, בת ר' יצחק (2.0607) וה' דבורה (2.0618) הלפרט. הגיעה לטעטש מוויניף עם הוריה. לא נודעו פרטים מתולדותיה. בערך בשנת תש"ג נסעה לבודפשט כדי ללמוד מקצוע. עם השתלטות הגרמנים על הונגריה הצטרפה למחתרת של התנועות החלוציות אשר פעלה בתוך בונקר שהיה על ה"אי מרגיט" (Margit sziget) בנהר הדונאו. מיד עם שחרור העיר בודפשט מעול הנאצים, יצאה ה' רחל לדרך כדי לעלות ארצה: מקודם עברה לרומניה, אך כשראתה כי אין לה סיכוי לעלות משם, עברה עם הקבוצה בה היתה לאיטליה, משם הפליגו באניית המעפילים "אנצו סירני" כשהגיעו ארצה בחורף תש"ו נעצרו במחנה עתלית וכעבור שבועות מספר שוחררו. הקבוצה הצטרפה לקבוץ גשר בעמק הירדן . ה' רחל הצטרפה לפלוגת עבודה של הקבוץ המאוחד שנשלחה לעבוד בסדום. ביום הקמת המדינה חוילה כחיילת בצה"ל והמשיכה להיות בסדום עד שנפצעה בעת הפגזת סדום ע"י הירדנים ופונתה לביי"ח תל השומר. לאחר שהחלימה הצטרפה אל חברי גשר שפונו לחיפה. בשנת תש"י התחתנה עם ה' מרדכי פיש מיוצאי הישוב מעדיעש שבטרנסילבניה, (ה' מרדכי פיש הנו חבר בועד האגוד של יוצאי טעטש ומספר נתונים המופיעים כאן בקובץ זה סופקו על ידו ועל כך נתונה לו התודה); ה' מרדכי עלה ארצה בשנת תרצ"ט והיה בין מייסדי קבוץ ניצנים וישב בו עד שנלקח בשבי המצרים במלחמת השחרור.

יו"ח של ה' רחל וה' מרדכי: יצחק, רוני, דבורה.

ה' יצחק, נולד בארי"י, (שם משפחתו - דגון), התחתן עם ה' יעל לבית עטיאס מיוצאי מרוקו, ויו"ח: דנה-שלומית, לירון-זעלדא, יובל;

ה' רוני, נולד בארי"י, (שם משפחתו - דגן), התחתן עם ה' ליאורה לבית גולדמן, ולהם בת - ניצן;

ה' דבורה, נולדה בארי"י, התחתנה עם ה' צבי מרקוביץ', ויו"ח: הדס-זעלדא, שירה, רעות.

*

פיש (טיטלבום) תמה 2.1575 Fis' (Teitelbaum) Tema

ה' תמה, בת מוהר"ר משה טייטלבוים (2.0936), אשת הר"ר ברוך אברהם פיש (2.1572). לא נודעו פרטים מתולדותיה. נהרגה בבירקנאו בסיון תש"ד, והיא אז כ-5 חדשים לאחר נישואיה ובראשית הריונה.

*

פישגרונד אליקים געציל 2.1576 Fis'grund Eljakim Gecil

ה' אליקים געציל, בן ה' יעקב (2.1578) וה' צילה צפורה (2.1579) פישגרונד. נהרג בבירקנאו בסיון תש"ד, והוא אז כבן 5 שנים.

פישגרונד דינה 2.1577 Fis'grund Dina

ה' דינה, בת ה' יעקב (2.1578) וה' צילה צפורה (2.1579) פישגרונד. נהרגה בבירקנאו בסיון תש"ד והיא עדיין לא הגיעה לגיל שנה.

*

פישגרונד יעקב 2.1578 Fis'grund Jakov (Jenö)

ה' יעקב, בן ר' חיים יהושע (שהיה מזכיר הקהילה באונגוואר) וה' חנה פישגרונד מאונגוואר, הגיע לטעטש בערך בשנת תרפ"ח. פרטים מתולדותיו ומקורותיו רשומים, והם מופיעים במסגרת ראיון עם ה' פישגרונד בסוף קובץ זה. שמו מופיע בכל רשימות התורמים מטעטש לקק"ל. מהפרטים הידועים ניתנים כאן קצת: היה ממארגני התנועה הציונית בטעטש בכלל ושל סניף השומר הצעיר בפרט. היה נציג המפלגה היהודית במועצת נפת טעטש. היה בין המגוייסים הראשונים למחנות עבודה בהונגריה וכאשר עמדו להעבירו למאוטהאוזן הצליח להסתתר עד לשחרורו. בקיץ תש"ה (כחדשיים לאחר סיום מלחהעה"ש) העיד נגד הפושע הנאצי גארגאניי (גוידיץ') אוסקר (Görgényi [Gojdics] Oszkár) שפעל נגד היהודים בטעטש. ה' פישגרונד היה ראש המשרד הארצישראלי בפראג, עד עלייתו ארצה בשנת תש"י. כאן בארץ מונה לתפקיד בכיר במשרד הסעד ועם כינון המוסד לביטוח לאומי מונה כמנהל הסניף של מוסד זה ברמת גן ובתפקיד זה נשאר עד צאתו לגמלאות.

ה' יעקב פישגרונד התחתן בטעטש עם ה' צילה צפורה שמשוביץ' (2.1579) ויו"ח (שנולדו לפני החורבן): אליקים געציל (2.1576), דינה (2.1577); יו"ח שנולדה לאחר החורבן ושתבל"א - תמר.

ה' תמר, נולדה בצ'כוסלובקיה, עלתה ארצה עם הוריה, התחתנה עם ה' מכאל פילמוס מיוצאי צרפת, ויו"ח: יעל, יובל.

*

פישגרונד (שמשוביץ') צילה צפורה 2.1579 Fis'grund (S'ims'ovic') Cila Cipora

ה' צילה צפורה, בת ר' יוסף משה (2.2148) וה' חיה (2.2154) שמשוביץ'. נולדה בטעטש ביום ד' באב תר"ע. התחתנה עם ה' יעקב פישגרונד (2.1578). פרטים מתולדותיה רשומים, אך עדיין לא ערוכים. היתה במחנות רכוז בגרמניה ועל קורותיה במחנות מסרה עדות בבודפשט ב-1945; העדות תתורגם לעברית ותפורסם בקובץ הזכרונות והעדויות. עלתה ארצה בשנת תש"י. יו"ח של ה' צילה צפורה וה' יעקב רשומים בסימן 2.1578.

ה' צילי-צפורה נלב"ע ביום כ"ד אלול תשמ"ז וממ"נ בחולון.

*

פלדמן אהרן 2.1580 Feldman Aharon

ה' אהרן, בן ר' אליעזר (2.1581) וה' פרימט (2.1584) פלדמן. לא נודעו פרטים מתולדותיו. עלה ארצה עם רעייתו ה' טובה (2.1582) ועם בתם יהודית (2.1969) זמן קצר לפני שפרצה מלחהעה"ש. כאן בארץ נולדה להם עוד בת - שרה.

ה' שרה, נולדה בארי"י, התחתנה עם ה' יוסף כהן.

*

פלדמן אליעזר 2.1581 Feldman Eliezer

ר' אליעזר פלדמן גר בטעטש שנים רבות, אך לא נודע מתי ומאין הגיע. לא נודעו פרטים מתולדותיו, מתי נלב"ע והיכן ממ"נ. יו"ח של ר' אליעזר ורעייתו ה' פרימט (2.1584): אהרן (2.1580), מנחם (2.1583), הלן (2.0759), שמות נוספים לא נודעו.

*

פלדמן גיטל טובה 2.1582 Feldman Gitil Tova

ה' גיטל טובה, בת ר' אברהם, אשת ה' אהרן פלדמן (2.1580). נולדה בשנת תרס"ח. לא נודע מתי ומאין הגיעה לטעטש ולא נודעו פרטים מתולדותיה. עלתה ארצה עם בעלה ועם בתם יהודית (2.1969) זמן קצר לפני שפרצה מלחהעה"ש. כאן בארץ נולדה להם עוד בת - שרה.

*

פלדמן מנחם 2.1583 Feldman Mnachem

ה' מנחם, בן ר' אליעזר (2.1581) וה' פרימט (2.1584) פלדמן. נולד בשנת תרס"ז. לא נודעו פרטים מתולדותיו. עלה ארצה בשנת תרצ"ה עם רעייתו ה' שרה (2.1587) ועם בנותיהם: פרימט חסידה (2.1816), לאה (2.2165). כאן בארץ נולדו להם עוד

שתי בנות: רבקה, ציונה.
ה' רבקה, נולדה בארי"י, התחתנה עם ה' יעקב טיילר, ויו"ח: ירון, ליאור, גצית;
ה' ציונה, נולדה בארי"י, התחתנה עם ה' חנניה אמזלג מיוצאי מרוקו, ויו"ח: יעקב, גיל, טל, מזל.
ה' מנחם נלב"ע ביום ג טבת תשמ"ד וממ"נ כנראה בחיפה.

*

פלדמן פרימט 2.1584 Feldman Frimit

ה' פרימט, אשת ר' אליעזר פלדמן (2.1581). לא נודעו פרטים מתולדותיה וגם לא נודע מתי נלב"ע והיכן ממ"נ.
יו"ח של ה' פרימט ור' אליעזר: רשומים בסימן 2.1581.
בטעטש היתה אחות של ה' פרימט, והיא - ה' אסתר רבקה מילר (2.1345).

*

פלדמן ? 2.1585 Feldman ?

שמו הפרטי של ה' פלדמן, מתי ומאין הגיע לטעטש וגם פרטים מתולדותיו - לא נודעו. בטעטש היתה לו חנות למכונות תפירה. לאחר השתלטות ההונגרים על קרפטורוס נעצר באשמת פעילות נגד המשטר ונשלח למחנה מעצר, שם עונה קשות ומת כתוצאה מהעינויים.
שם אשתו של ה' פלדמן, פרטים מתולדותיה ומה עלה בגורלה בעת החורבן - לא נודעו.
יו"ח של ה' פלדמן ורעייתו: שמואל (2.1586).

*

פלדמן שמואל (מילו) 2.1586 Feldman S'muel (Milu)

ה' שמואל, היה מוכר בטעטש בכינוי "מילו" פלדמן. לא נודעו פרטים מתולדותיו, מלבד זה שכאשר אביו (2.1585) נעצר הוא המשיך לנהל את החנות למכונות תפירה עוד תקופה מסויימת עד ששללו מהם, כמו ממרבית היהודים, את הרשיון לניהול עסק. לא נודע מה עלה בגורלו בעת החורבן.

*

פלדמן שרה 2.1587 Feldman Sara

ה' שרה, אשת ה' מנחם פלדמן (2.1583). נולדה בשנת תרס"א. לא נודעו פרטים מתולדותיה. עלתה ארצה בשנת תרצ"ה עם משפחתה. יו"ח של ה' שרה וה' מנחם: רשומות בסימן 2.1583. ה' שרה נלב"ע בשנת תשל"ז וממ"נ כנראה בחיפה.

*

פליקוביץ' סם ??? ברשימת יוצאי טעטש בארה"ב מופיע: Falikovic Sam והכתובת - Brooklyn, N.Y. לא נודעו פרטים נוספים עליו ועל משפחתו בטעטש.

*

פלישמן זאב 2.1588 Fleis'man Zeev

ר' זאב פליישמן הגיע לטעטש מקליינווארדיין בערך בשנת תש"א כשהתחתן עם ה' אסתר הילמן (2.1538). לאחר שהייה קצרה בטעטש, חזר עם רעייתו לקליינווארדיין, שם נולדה בתם זעלדא. לא נודעו פרטים מתולדותיו של ר' זאב. נספה בעת החורבן, אך לא נודע מתי והיכן נספה. הבת - זעלדא נהרגה בבירקנאו בשנת תש"ד.

*

פלם (רובינשטין, בש-אינהורן) רייזל 2.1589 Flam (Rubins'tein,Bas'-Einhorn) Reizil (Rózsi)

ה' רייזל, בת ר' מנחם זאב איינהורן-בש (2.0158). לא נודעו פרטים מתולדותיה. היתה במחנות רכוז בגרמניה, השם שלה מופיע ברשימת שארית הפליטה בזלצווידל. לאחר השחרור היתה בצ'כוסלובקיה, משם נשלחה עם קבוצת נוער לאנגליה בקיץ תש"ו. כעבור שנים היגרה לארה"ב. התחתנה עם ה' רובינשטיין ולאחר שה' רובינשטיין נלב"ע התחתנה ה' רייזל שנית עם ה' פלאם.

*

פלק אירווינג ??? ברשימת יוצאי טעטש בארה"ב מופיע: Falk Irving והכתובת - Brooklyn, N.Y. לא נודעו פרטים נוספים עליו ועל משפחתו בטעטש.

*

פלק מכאל (מישל) ??? ברשימת יוצאי טעטש בארה"ב מופיע: Falk Michael והכתובת - Brooklyn, N.Y. לא נודעו פרטים נוספים עליו ועל משפחתו בטעטש.

*

פלקוביץ' חיים 2.1590 Palkovic' Chajim

ה' חיים פלקוביץ' (האות פא דגושה) הגיע לטעטש בסתיו תרצ"ט כאשר הרותנים קבלו לידיהם את השלטון האוטונומי

בקרפטורוס, ובין השאר הוסבה אז בביה"ס הממלכתי בטעטש שפת ההוראה מציכית לאוקראינית. ה' חיים פלקוביץ' היה בין המורים שהובאו לטעטש כדי ללמד באוקראינית, וזה היה דבר תמוה כי המשטר האוטונומי של הרותנים בקרפטורוס היה פרו-נאצי, ואילו ה' חיים פלקוביץ' לא הסתיר את יהדותו ואת שמו היהודי. עם חיסול האוטונומיה האוקראינית בקרפטורוס ע"י ההונגרים, עזב ה' חיים את טעטש; היתה אז שמועה כי עלה ארצה, אך לא נמצאו סמוכין לכך.

*

פלקוביץ' יצחק 2.1591 Falkovic' Jizchak

ה' יצחק, בן ר' משה (2.1596) וה' שיינדיל (2.1603) פלקוביץ'. לא נודעו פרטים מתולדותיו וגם לא מקורותיו בעת החורבן. לאחר מלחהעה"ש היגר לארה"ב, אך כתבתו שם לא נודעה.

*

פלקוביץ' ישראל 2.1592 Falkovic' Jisrael

ה' ישראל, בן ר' עזרא פלקוביץ' (2.1598). לא נודעו פרטים מתולדותיו. בימי מלחהעה"ש נסע לבודפשט ללמוד מקצוע. לפי השמועה - נהרג בבודפשט בעת הפצצה אוירית על העיר.

*

פלקוביץ' לילי 2.1593 Falkovic' Lili

ה' לילי, בת ר' עזרא פלקוביץ' (2.1598). לא נודעו פרטים מתולדותיה וגם לא מקורותיה בעת החורבן. לאחר מלחהעה"ש היגרה לקנדה, אך כתבתה שם לא נודעה.

*

פלקוביץ' מאיר 2.1594 Falkovic' Meir

ה' מאיר, בן ר' משה (2.1596) וה' שיינדיל (2.1603) פלקוביץ'. לא נודעו פרטים מתולדותיו וגם לא מקורותיו בעת החורבן. לאחר מלחהעה"ש היגר לארה"ב, אך כתבתו שם לא נודעה.

*

פלקוביץ' מירל 2.1595 Falkovic' Mirl

ה' מירל, בת ה' שמשון (2.1601) וה' הענצ'א (2.1605) פלקוביץ'. נהרגה בבירקנאו בסיון תש"ד.

*

פלקוביץ' משה 2.1596 Falkovic' Mos'e

ר' משה, בן ר' הרצל וה' ראצא פלקוביץ', הגיע לטעטש כנראה עוד לפני מלחהעה"ר כשהתחתן עם ה' שיינדיל לזרוביץ' (2.1603), אך לא נודע מאין הגיע. לא נודעו פרטים מתולדותיו. נהרג בבירקנאו בסיון תש"ד.
יו"ח של ר' משה וה' שיינדיל: שמשון (2.1601), דרעזיל (2.1949), שמעיה (2.1600), יצחק (2.1591), מאיר (2.1594), רחל (2.2142), שרה (2.1602), שאול (2.1599).
בטעטש היה אח של ר' משה, והוא - ר' עזרא פלקוביץ' (2.1598).

*

פלקוביץ' נחמן 2.1597 Falkovic' Nachman

ה' נחמן, בן ר' עזרא פלקוביץ' (2.1598). לא נודעו פרטים מתולדותיו ומקורותיו בעת החורבן. לאחר מלחהעה"ש נראה בבודפשט באחת מתנועות הנוער הציוניות. לא נודע לאן עבר מבודפשט.

*

פלקוביץ' עזרא 2.1598 Falkovic' Ezra

ר' עזרא פלקוביץ' הגיע לטעטש כנראה בעקבות אחיו ר' משה פלקוביץ' (2.1596), אך לא נודע מתי ומאין הגיע. לא נודעו פרטים מתולדותיו. התחתן עם אחת מבנותיו של ר' יהודה משה מאירוביץ' (2.1277) ששמה לא נודע. נספה בעת החורבן, אך לא נודע מתי והיכן נספה. יו"ח של ר' עזרא ורעייתו: לילי (2.1593), ישראל (2.1592), נחמן (2.1597), שמות נוספים ופרטים מתולדותיהם ומה עלה בגורלם בעת החורבן - לא נודעו.

*

פלקוביץ' שאול 2.1599 Falkovic' S'aul

ה' שאול, בן ר' משה (2.1596) וה' שיינדיל (2.1603) פלקוביץ'. לא נודעו פרטים מתולדותיו. נהרג בבירקנאו בסיון תש"ד.

*

פלקוביץ' שמעיה 2.1600 Falkovic' S'maja

ה' שמעיה, בן ר' משה (2.1596) וה' שיינדיל (2.1603) פלקוביץ'. לא נודעו פרטים מתולדותיו ומקורותיו בעת החורבן. לאחר מלחהעה"ש היגר לארה"ב, אך כתבתו שם לא נודעה.

*

פלקוביץ' שמשון 2.1601 Falkovic' S'ims'on

ה' שמשון, בן ר' משה (2.1596) והי שיינדיל (2.1603) פלקוביץ'. לא נודעו פרטים מתולדותיו. בערך בשנת תרצ"ו התחתן עם ה' הענצ'א מילר (2.1605). באחד התצלומים שבאלב"א רואים את ה' שמשון בבגדי האסירים המפוספסים שעות מספר לאחר שהגיע לבירקנאו בסיון תש"ד. נספה באחד ממחנות הרכוז בגרמניה, אך לא נודע מתי והיכן נספה.
יו"ח של ה' שמשון והי הענצ'א: מירל (2.1595), עוד 2 ילדים ששמותיהם ופרטים מתולדותיהם לא נודעו ונהרגו בבירקנאו בסיון תש"ד.

*

פלקוביץ' שרה 2.1602 Falkovic' Sara

ה' שרה, בת ר' משה (2.1596) והי שיינדיל (2.1603) פלקוביץ'. לא נודעו פרטים מתולדותיה. נהרגה בבירקנאו בסיון תש"ד.

*

פלקוביץ' (לזרוביץ') שיינדיל 2.1603 Falkovic' (Lazarovic') S'eindil

ה' שיינדיל, בת ר' יהודה פנחס (2.1122) והי דרעזיל (2.1118) לזרוביץ', אשת ר' משה פלקוביץ' (2.1596). לא נודעו פרטים מתולדותיה. נלב"ע בחודש אייר תש"ד בהיותה בגיטו טעטש; ממ"נ בטעטש.
יו"ח של ה' שיינדיל ור' משה: רשומים בסימן 2.1596.

*

פלקוביץ' (מאירוביץ') ? 2.1604 Falkovic' (Meirovic') ?

אחת הבנות של ר' יהודה משה (2.1277) והי פריידא רבקה (2.1279) מאירוביץ' היתה נשואה עם ר' עזרא פלקוביץ (2.1598), אך השם שלה ופרטים מתולדותיה לא נודעו. נהרגה בבירקנאו בסיון תש"ד. יו"ח רשומים בסימן 2.1598.

*

פלקוביץ' (מילר) הנצ'א 2.1605 Falkovic' (Miler) Henc'i

ה' הענצ'א, בת ר' אברהם (2.1339) והי נעסיא (2.1373) מילר. לא נודעו פרטים מתולדותיה. בערך בשנת תרצ"ו התחתנה עם ה' שמשון פלקוביץ' (2.1601). נהרגה בבירקנאו בסיון תש"ד, עם שלושת ילדיהם: מירל (2.1595), עוד 2 ילדים ששמותיהם ופרטים מתולדותיהם לא נודעו.

*

פלקוביץ' (קופטיל) פערל 2.1606 Falkovic' (Kaufteil) Perl

ה' פערל, בת ר' ראובן (2.1705) והי בראנא (2.1707) קופטייל. לא נודעו פרטים מתולדותיה. היתה במחנות רכוז בגרמניה ועל קורותיה במחנות מסרה עדות בבודפשט ב-1945 - יחד עם אחיותיה; העדות תתורגם לעברית ותפורסם בקובץ הזכרונות והעדויות. לאחר מלחהעה"ש היגרה לארה"ב, אך כתבתה שם לא נודעה. התחתנה עם ר' אפרים פלקוביץ'.
מיו"ח של ה' פערל ור' אפרים נודעו רק 2 שמות: דוד, ראובן, שמות נוספים לא נודעו.

*

פניו' שלמה 2.1607 Fenyö S'lomo

ד"ר שלמה פניו, נולד בהונגריה ביום ב' באב תרע"ה. הגיע לטעטש בערך בשנת ת"ש כשהתחתן עם ה' לאה איצקוביץ' (2.1725). לא נודעו פרטים מתולדותיו וגם לא מקורותיו בעת החורבן. עלה ארצה זמן מה לפני הקמת המדינה.
יו"ח של ד"ר שלמה והי לאה: מלכה.
ה' מלכה, נולדה באיטליה כאשר הוריה היו שם בדרכם לארי"ו ועלתה יחד אתם לארי"ו, התחתנה עם ה' צבי פרידמן, אשר הנו ג"כ מבני יוצאי טעטש (ראה סימן 2.1645), ויו"ח: עדי, רוית.
ד"ר שלמה נלב"ע בשנת תשל"ד וממ"נ כנראה בכפר סבא.

*

פנקסוביץ' גניא 2.1608 Pinkasovic' Genja

ה' גענייא, בת ר' זאב, אשת ר' מנחם זאב פנקסוביץ' (2.1610). לא נודעו פרטים מתולדותיה. נהרגה בבירקנאו בסיון תש"ד.
יו"ח של ה' גניא ור' מנחם זאב: רשומים בסימן 2.1610.

*

פנקסוביץ' גרשון 2.1609 Pinkasovic' Gers'on

ר' גרשון, בן ר' מנחם זאב (2.1610) והי גניא (2.1608) פנקסוביץ', הגיע לטעטש מניאגוף כנראה סמוך למלחהעה"ר. בטעטש היה מוכר יותר עפ"י צבע שערותיו בכינוי "גרשון דער רויטער" כלומר "גרשון האדמוני". לא נודעו פרטים מתולדותיו. בסיון תש"ד גורש לבירקנאו, אך לא נודע מה עלה בגורלו לאחר שהגיע שמה.
ר' גרשון ורעייתו ה' מרים (2.1611) היו חשוכי ילדים וע"כ גידלו בביתם מצאצאי בני משפחותיהם.

*

פנקסוביץ' מנחם זאב 2.1610 Pinkasovic' Mnachem Zeev

ר' מנחם זאב, בן ר' שמואל והי צביה פנקסוביץ', הגיע לטעטש מניאגוף (או מוולחוביץ) כנראה סמוך למלחהעה"ר. לא נודעו פרטים מתולדותיו. נלב"ע בימי מלחהעה"ש וממ"נ בטעטש.

יו"ח של ר' מנחם זאב ורעייתו הי גניא (2.1608): צביה (2.1095), גרשון (2.1609), לאה (2.0237).

*

פנקסוביץ' (כץ) מרים 2.1611 Pinkasovic' (Katz) Mirjam

הי מרים, בת ר' יצחק הכהן כץ (2.1069), אשת ר' גרשון פנקסוביץ' (2.1609). לא נודעו פרטים מתולדותיה. נהרגה בבירקנאו בסיון תש"ד. הי מרים ור' גרשון היו חשוכי ילדים וע"כ גידלו בביתם מצאצאי בני משפחותיהם.

*

בטעטש היו שתי משפחות בשם פסטינגר, אך לא נודע אם היתה קרבה משפחתית ביניהן. ע"כ כדי לדעת את ההתייחסות של כל שם, יש להשתמש בסימני הקשר.

*

פסטינגר חנה עטיא 2.1612 Festinger Chana Etja

הי חנה עטיא, אשת ר' מנחם פסטינגר (2.1615). לא נודעו פרטים מתולדותיה. נהרגה בבירקנאו בסיון תש"ד, יחד עם בנותיהם הרשומות בסימן 2.1615.

*

פסטינגר טוביה 2.1613 Festinger Tuvia

ר' טוביה פסטינגר גר בטעטש שנים רבות, אך לא נודע מתי ומאין הגיע ולא נודעו פרטים מתולדותיו. ר' טוביה היה מהמשכימים ומעריבים לבית הכנסת והיה מסיים כל יום לקרוא את כל התהלים ולפעמים הספיק אפילו פעמיים לסיים את הקריאה, ע"כ היו כאלה בטעטש אשר כינו אותו "דער תהלים זאגער" כלומר "קורא התהלים". נהרג בבירקנאו בסיון תש"ד.

יו"ח של ר' טוביה ורעייתו הי זלאטא (2.1621): מנחם (2.1615), גולדא (2.2143), בלומא (2.1104), שלמה (2.1619), לאה (2.1979).

*

<u>פסטינגר מוזס ??? Fesztinger Mozes</u> שם זה כפי שרשום בכותרת בלועזית מופיע ב"הודעות מהונגריה" עם פרטים נוספים כלהלן: זמן ומקום לידתו - 14.2.1918, טעטש; שם אמו - פסטינגר נטי (Fesztinger Netti); מקום מגוריו בטעטש - Técsö, Mihály Gábor ut.864; יחידה צבאית - פלוגת עבודה מגדוד 6 - VI/KMSZ, יחידת הבסיס - מרכז גיוס מס' 6; נעלם ב-17.1.1943 בניקולאיבקא (Nikolajevka). יש להניח קרוב לודאי כי מדובר באחד מבניו של ר' מנחם מענדיל פסטינגר (2.1614), אך פנייתי אל בנו של ר' מנחם מענדיל הנמצא בארץ כי יאשר את ההנחה הזאת נשארה ללא מענה וע"כ נשארו השאלות, במי מדובר ומה עלה בגורלו לאחר שנעלם.

*

פסטינגר מנחם מענדל 2.1614 Festinger Mnachem Mendil

ר' מנחם מענדיל פסטינגר גר בטעטש שנים רבות, אך לא נודע מתי ומאין הגיע ולא נודעו פרטים מתולדותיו. גם לא נודע מה עלה בגורלו בעת החורבן.

יו"ח של ר' מנחם מענדיל ורעייתו הי ניסל (2.1616): עזריאל (2.1617), שמות נוספים לא נודעו.

*

פסטינגר מנחם מענדל 2.1615 Festinger Mnachem Mendil

ר' מנחם מענדיל, בן ר' טוביה (2.1613) והי זלאטא (2.1621) פסטינגר. לא נודעו פרטים מתולדותיו. נספה בעת החורבן, אך לא נודע מתי והיכן נספה.

יו"ח של ר' מנחם מענדיל ורעייתו הי חנה עטיא: ציפרא (2.1618), שרה (2.1620), בת ששמה לא נודע.

*

פסטינגר ניסל 2.1616 Festinger Nisil

הי ניסל, אשת ר' מנחם מענדיל פסטינגר (2.1614). לא נודעו פרטים מתולדותיה ולא נודע מה עלה בגורלה בעת החורבן.

יו"ח של הי ניסל ור' מנחם מענדיל: רשומים בסימן 2.1614.

*

פסטינגר עזריאל 2.1617 Festinger Ezriel

הי עזריאל, בן ר' מנחם מענדיל (2.1614) והי ניסל (2.1616) פסטינגר. לא נודעו פרטים מתולדותיו וגם לא מקורותיו בעת החורבן. לאחר מלחהעה"ש היה ברומניה, התחתן עם הי לאה, ויו"ח: מנחם מענדיל. המשפחה עלתה ארצה בשנת תש"ח.

ה' מנחם מענדיל, נולד ברומניה, עלה ארצה עם הוריו, התחתן עם ה' חנה לבית קורנברג מיוצאי בריה"מ, ויו"ח: מיכל, נורית, יפעת.

*

פסטינגר ציפרא 2.1618 Festinger Cipre

ה' ציפרא, בת ר' מנחם מענדיל (2.1615) וה' חנה עטיא (2.1612) פסטינגר. נהרגה בבירקנאו בסיון תש"ד.

*

פסטינגר רוזי ??? Fesztinger Rózsi

שם זה כפי שרשום בכותרת בלועזית מופיע ב"רשימת שטוטהוף". ע"י השם רשום כי נולדה בטעטש ב-9.9.1923. לא נודעו פרטים נוספים עליה ועל משפחתה בטעטש, ממתי ועד מתי גרו בטעטש.

*

פסטינגר שלמה 2.1619 Festinger S'lomo

ר' שלמה, בן ר' טוביה (2.1613) וה' זלאטא (2.1621) פסטינגר. לא נודעו פרטים מתולדותיו. גוייס למחנות עבודה, אך לא נודע מה עלה בגורלו לאחר מכן.
שם רעייתו של ר' שלמה, פרטים מתולדותיה ומה עלה בגורלה בעת החורבן לא נודעו.

*

פסטינגר שרה 2.1620 Festinger Sara

ה' שרה, בת ר' מנחם מענדיל (2.1615) וה' חנה עטיא (2.1612) פסטינגר. נהרגה בבירקנאו בסיון תש"ד.

*

פסטינגר (קריטנברגר) זלאטא 2.1621 Festinger (Kreitenberger) Zlate

ה' זלאטא, לבית קרייטנברגר מפעטריווע שבדרום מרמורוש, אשת ר' טוביה פסטינגר (2.1613). לא נודעו פרטים מתולדותיה. נהרגה בבירקנאו בסיון תש"ד. יו"ח של ה' זלאטא ור' טוביה: רשומים בסימן 2.1613.
בטעטש היה אח של ה' זלאטא, והוא - ר' חיים אליהו קרייטנברגר (2.1804).

*

בטעטש היו כמה משפחות בשם פרוימוביץ' ולא נודע אם היו קשרי משפחה ביניהן. ע"כ כדי לדעת את ההתייחסות של כל שם, יש להשתמש בסימני הקשר.

*

פרוימוביץ' אהרן 2.1622 Frojmovic' Aharon

ר' אהרן, בן ר' משה יהושע (2.1630) וה' גיטל לאה (2.1632) פרוימוביץ'. נולד ביום ו' שבט תרס"ט. לא נודעו פרטים מתולדותיו וגם לא מקורותיו בעת החורבן. עלה ארצה בשנת תש"ט. היה חבר הנהלת האגוד של יוצאי טעטש בישראל ובהיותו בעל מלון "אילת" בת"א העמיד לרשות יוצאי טעטש את האולם של המלון כדי לקיים בו כנסים ומסיבות.
אשתו הראשונה של ר' אהרן היתה ה' חיה (2.1626); נהרגה בבירקנאו בסיון תש"ד, עם בנם - יעקב יצחק (2.1629).
לאחר מלחהעה"ש התחתן ר' אהרן שנית עם ה' ייטא, ויו"ח: שרה, לאה.
ה' שרה, נולדה בגרמניה, עלתה ארצה עם הוריה, התחתנה עם ה' נתן בן-ציון, ויו"ח: גלעד, אביטל, אליהו;
ה' לאה, נולדה בגרמניה, עלתה ארצה עם הוריה, התחתנה עם ה' חיים יפה - אשר הנו ג"כ מבני יוצאי טעטש (ראה סימן 2.2117), ויו"ח: אביבה, נתן, צבי.
ר' אהרן נלב"ע ביום ח' מנחם אב תשמ"ט וממ"נ לא נודע.

*

פרוימוביץ' אפרים 2.1623 Frojmovic' Efrajim

ה' אפרים, בן ר' אריה יוסף פרוימוביץ' (2.1624). לא נודעו פרטים מתולדותיו וגם לא מקורותיו בעת החורבן. לאחר מלחהעה"ש ראו אותו בצ'כוסלובקיה, אך לא נודע היכן נמצא כעת.

*

פרוימוביץ' אריה יוסף 2.1624 Frojmovic' Arje Josef

ר' אריה יוסף פרוימוביץ' היה מוכר בטעטש יותר עפ"י עיסוקו "לייב יוסל דער מלמד" כלומר "אריה יוסף המלמד" כי מלמד דרדקי היה. לא נודע מתי ומאין הגיע לטעטש ולא נודעו פרטים מתולדותיו. נלב"ע בימי מלחהעה"ש וממ"נ בטעטש.
שם רעייתו של ר' אריה יוסף לא נודע וכ"כ לא נודעו פרטים מתולדותיה; באחד התצלומים שבאלב"א רואים את רעייתו של ר' אריה יוסף בהגיעה לבירקנאו בסיון תש"ד, זמן קצר לפני שנהרגה שם.
יו"ח של ר' אריה יוסף ורעייתו: אפרים (2.1623), חיים (2.1627), יעקב (2.1624).

*

פרוימוביץ' חיה 2.1625 Frojmovic' Chaja

ה' חיה, בת ר' משה יהושע (2.1630) וה' גיטל לאה (2.1632) פרוימוביץ'. לא נודעו פרטים מתולדותיה. התחתנה עם ר' ישראל דב (שם משפחתו לא נודע). נהרגה בבירקנאו בסיון תש"ד עם ילדיהם ששמותיהם לא נודעו.
לא נודע מה עלה בגורלו של ר' ישראל דב בעת החורבן.

*

פרוימוביץ' חיה 2.1626 Frojmovic' Chaja

ה' חיה, אשתו הראשונה של ר' אהרן פרוימוביץ' (2.1622). לא נודעו פרטים מתולדותיה. נהרגה בבירקנאו בסיון תש"ד יחד עם בנם - יעקב יצחק (2.1629).

*

פרוימוביץ' חיים 2.1627 Frojmovic' Chajim

ה' חיים, בן ר' אריה יוסף פרוימוביץ' (2.1624). לא נודעו פרטים מתולדותיו ומה עלה בגורלו בעת החורבן.

*

פרוימוביץ' יעקב 2.1628 Frojmovic' Jakov

ה' יעקב, בן ר' אריה יוסף פרוימוביץ' (2.1624). לא נודעו פרטים מתולדותיו ומה עלה בגורלו בעת החורבן.

*

פרוימוביץ' יעקב יצחק 2.1629 Frojmovic' Jakov Jizchak

ה' יעקב יצחק, בן ר' אהרן (2.1622) וה' חיה (2.1626) פרוימוביץ'. נהרג בבירקנאו בסיון תש"ד.

*

פרוימוביץ' משה יהושע 2.1630 Frojmovic' Mos'e Jhos'ua

ר' משה יהושע, בן ר' יצחק וה' מינגא פרוימוביץ', הגיע לטעטש מאפשיצא (ישוב בנפת טעטש) וע"כ היה מוכר בטעטש יותר עפ"י מקום מוצאו "דער אפשיצער" כלומר "האפשיצאי". לא נודע מתי הגיע לטעטש ולא נודעו פרטים מתולדותיו. נהרג בבירקנאו בסיון תש"ד.
יו"ח של ר' משה יהושע ורעייתו ה' גיטל לאה (2.1632): חיה (2.1625), אהרן (2.1622), שרה (2.1951).

*

פרוימוביץ' שמואל 2.1631 Frojmovic' S'muel

ר' שמואל פרוימוביץ' הגיע לטעטש בערך בשנת תרצ"ו כשהתחתן עם ה' זעלדא שטאל (2.1633). לא נודע מאין הגיע ולא נודעו פרטים מתולדותיו. גם לא נודע מה עלה בגורלו בעת החורבן.

*

פרוימוביץ' (קלין) גיטל לאה 2.1632 Frojmovic' (Klein) Gitil Lea

ה' גיטל לאה, בת ר' יהושע וה' מלכה קליין, אשת ר' משה יהושע פרוימוביץ' (2.1630). לא נודעו פרטים מתולדותיה. נהרגה בבירקנאו בסיון תש"ד. יו"ח של ה' גיטל לאה ור' משה יהושע: רשומים בסימן 2.1630.

*

פרוימוביץ' (שטל) זעלדא 2.1633 Frojmovic' (S'tal) Zelda

ה' זעלדא, בת ר' מתתיהו (2.2031) וה' מרים (2.2037) שטאל, אשת ר' שמואל פרוימוביץ' (2.1631). לא נודעו פרטים מתולדותיה וגם לא מקורותיה בעת החורבן. לאחר מלחהעה"ש גרה בסטמר, משם עלתה ארצה בשנת תשי"א. נלב"ע ביום י"ג באדר תשמ"ח וממ"נ לא נודע.

*

פריד שמואל 2.1634 Frid S'muel

ה' שמואל, בן ה' זאב וה' יהודית פריד, גר בטעטש כנראה רק בעשור האחרון שלפני החורבן. לא נודע מתי ומאין הגיע לטעטש. לא נודעו פרטים מתולדותיו וגם לא מקורותיו בעת החורבן. עלה ארצה בשנת תש"ו עם רעייתו ה' בלהה, בת ה' משה, אשר פרטים מתולדותיה ג"כ לא נודעו.

*

<u>פריד שארי זיז Fried Sári</u> שם זה כפי שרשום בכותרת בלועזית מופיע ברשימת פליטים שהגיעו לשבדיה עם סיום מלחהע"ש. ע"י השם רשום: שנת לידה - 1914, מקום מוצא - טעטש. לא נודעו פרטים נוספים עליה ועל משפחתה בטעטש ולא נודע לאן עברה משבדיה.

*

פריד (קראוס) גיטל 2.1635 Frid (Kraus) Gitil (Gizela)

ה' גיטל, בת ר' מרדכי (2.1800) וה' שיינדיל (2.1802) קראוס. לא נודעו פרטים מתולדותיה. מטעטש עברה למונקץ' יחד עם

הוריה ובשנת תרצ"ה עלתה ארצה. התחתנה עם ה' אבשלום פריד, ויו"ח - העניא.
ה' העניא, נולדה בארי"י, התחתנה עם ה' משה בן בסט מיוצאי בולגריה, ויו"ח: מור חיה, שרון, חן אברהם.

*

פרידמן אטל ??? Friedman Etel מסרה עדות בבודפשט ב-1945 על קורותיה בעת החורבן. בעדות ישנם כמה פרטים אישיים שלה כמפורט להלן: מקום ותאריך הלידה - טעטש, 21.11.1921; מקום מגוריה ועיסוקה לפני הגירוש - בודפשט, עבודה במשק בית; גוייסה למחנות עבודה ב-23.10.1944 ומשם הועברה לברגן בלזן. לא נודעו פרטים עליה ועל משפחתה בטעטש, לא נודע מתי עברה מטעטש לבודפשט ולא נודע לאן עברה מבודפשט לאחר מסירת העדות והיכן נמצאת כעת.

*

פרידמן אסתר ושאול ??? Friedman Esther & Shaul שמות אלה כפי שרשומים בכותרת בלועזית מופיעים ברשימת יוצאי טעטש בארה"ב והכתובת - Flushing, N.Y. לא נודעו פרטים עליהם ועל משפחתם בטעטש.

*

פרידמן הלן ??? Friedmann Helén שם זה כפי שרשום בכותרת בלועזית מופיע ב"רשימת שטוטהוף". ע"י השם רשום כי נולדה בטעטש ב-6.2.1908. לא נודעו פרטים נוספים עליה ועל משפחתה בטעטש, ממתי ועד מתי גרו שם, ומה עלה בגורלם בעת החורבן.

*

פרידמן מוזס(אשתו) ??? Friedman Mózesné שם זה כפי שרשום בכותרת בלועזית מופיע ברשימת שארית הפליטה בזאלצווידל. ע"י השם רשום: שנת לידה - 1912, מקום מוצא - טעטש. לא נודעו פרטים עליה ועל משפחתה בטעטש ולא נודע לאן עברה מזאלצווידל.

*

פרידמן מנחם מענדל 2.1637 Fridman Mnachem Mendil
ה' מנחם מענדיל, בן ה' רחל פרידמן (2.1641). נהרג בבירקנאו בשנת תש"ד.

*

פרידמן ניסן ??? ברפרנמ"ט עה"ס "זכרון שמואל" תרפ"ה רשום: ר' ניסן פרידמאן. לא נודעו פרטים עליו ועל משפחתו בטעטש.

*

פרידמן פייטשו 2.1638 Fridman Feic'u
ה' פייטשו, בת ה' רחל פרידמן (2.1641). נהרגה בבירקנאו בשנת תש"ד.

*

פרידמן פרידא ??? ברשימת יוצאי טעטש בארה"ב מופיע: Friedman Frida והכתובת -Brooklyn, N.Y. לא נודעו פרטים עליה ועל משפחתה בטעטש.

*

פרידמן ק.& פ. ??? ברשימות תורמים מטעטש לקק"ל בשנים תרצ"א-תרצ"ב רשומים מספר פעמים: ק. און פ. פרידמאן. לא נודעו פרטים עליהם ועל משפחתם בטעטש.

*

פרידמן רייזל 2.1639 Fridman Reizil
ה' רייזיל, בת ה' רחל פרידמן (2.1641). נהרגה בבירקנאו בשנת תש"ד.

*

פרידמן (איצקוביץ') פרידא (פריצי) 2.1640 Friedman (Ickovic') Frida (Fritzi)
ה' פרידא, בת ר' אברהם חיים (2.0162) וה' גיצא (2.0199) איצקוביץ'. לא נודעו פרטים מתולדותיה. היתה במחנות רכוז בגרמניה ועל קורותיה במחנות מסרה עדות בבודפשט ב-1945, יחד עם אמה ועם אחותה; העדות תתורגם לעברית ותפורסם בקובץ הזכרונות והעדויות. לאחר מלחהעה"ש היגרה לארה"ב. התחתנה עם ה' פרידמן, גרים בניו-ג'רסי.

*

פרידמן (כהנא) רחל 2.1641 Fridman (Kahan) Rachel
ה' רחל, בת ר' יצחק (2.1022) וה' שרה אלטא (2.1041) כהנא. לא נודעו פרטים מתולדותיה. כשהתחתנה עם ה' פרידמן (שמו הפרטי לא נודע) עברה מטעטש לגור בחוסט. נהרגה בבירקנאו בשנת תש"ד, עם ילדיהם: מנחם מענדיל (2.1637), פייטשו (2.1638), רייזיל (2.1639).

*

פרידמן (ליבוביץ') מרים 2.1642 Fridman (Lebovic') Mirjam (Magda, Maca)

ה' מרים (בין יוצאי טעטש מוכרת יותר בכינוי - מאצא), בת ר' צבי חיים (2.1203) וה' ליבא פראדיל (2.1221) ליבוביץ'. קצת פרטים מתולדותיה רשומים, אך עדיין לא ערוכים. היתה במחנות רכוז בגרמניה. עלתה ארצה בשנת תש"ז. התחתנה עם ר' אברהם פרידמן, (בן בתו של הר"ר יוסף חיים זוננפלד - הראב"ד של העדה החרדית בירושלים) ויו"ח הם: עליזה, נחמה, צבי, עפרה, רות.

ה' עליזה, נולדה בארי"י, התחתנה עם הר"ר דוד דב לבנון - שהוסמך כדומי"צ, ויו"ח: נחום משה, בת שבע, רוחמה, אחינעם, אביגיל, חזקיהו. בהזדמנות זו ברצוני להודות לעליזה על שסייעה בידי לתרגם מסמך מאנגלית לעברית וכ"כ על התצלומים שצילמה בבירקנאו ובאושוויץ לפי בקשתי;

ה' נחמה, נולדה בארי"י, התחתנה עם ר' ישראל וורצל, ויו"ח: רחל, לאה, מלי, שרה, מנחם, יעל, נעמי, אלישבע, רות;

ר' צבי, נולד בארי"י, התחתן עם ה' צופיה רחל בת הר"ר שמעון פרנקל מת"א, ויו"ח: נאוה, רינה, יצחק ידידיה, יעקב יוסף, מרדכי;

ה' עפרה, נולדה בארי"י, התחתנה עם הר"ר יונה מצגר - הרב של צפון ת"א, ויו"ח: רחל, אביטל, מוריה, מרדכי. כאן המקום וההזדמנות להביע תודה למעכ"ת הר"ר יונה מצגר על הדברים היוצאים מהלב שהשמיע בפני יוצאי טעטש בכמה הזדמנויות בעת שהתכנסו בת"א;

ה' רות, נולדה בארי"י, התחתנה עם ר' נתן זאב גרוסמן, ואלה יו"ח: מנחם מענדיל, אהרן, יוסף חיים, מלכה.

לא אוכל לסיים כתיבת סימן זה מבלי להביע את תודתי העמוקה לכל משפחת פרידמן אשר עודדה אותי כדי שאוכל להביא את הקובץ הזה עד הלום.

*

פרידמן (מילר) שפרינצא חנה 2.1643 Fridman (Miler) S'princa Chana

ה' שפרינצא חנה, בת ר' משה צבי (2.1390) וה' יהודית (2.1357) מילר. לא נודעו פרטים מתולדותיה. היתה במחנות רכוז בגרמניה, השם שלה מופיע ברשימת שארית הפליטה בזאלצווידל. לאחר מלחהעה"ש התחתנה עם ר' טוביה בן ר' שמואל פרידמן מחוסט ובשנת תש"ט עלו ארצה. יו"ח של ה' שפרינצא חנה ור' טוביה: יהודית, צפורה, משה צבי, פנינה.

ה' יהודית, נולדה בצ'כוסלובקיה, עלתה ארצה עם הוריה, התחתנה עם ר' מנחם רוט מיוצאי גרמניה, ויו"ח: ייטה רבקה, טוביה, שרה מרים, יחזקאל, דב חיים, נעמה;

ה' צפורה, נולדה בארי"י, התחתנה עם ר' גרשון מאיר פולק, ויו"ח: טוביה, עקיבא, דב, שמעיה, יצחק, צבי, אריאל, הדסה, מנחם זאב;

ר' משה צבי, נולד בארי"י, התחתן עם ה' שרה רבקה לבית פישקוביץ', ויו"ח: דבורה, טוביה, אלעזר, יוסף, אודיה, יעל;

ה' פנינה, נולדה בארי"י, התחתנה עם ר' שמעון זינגר, ויו"ח: חיה אסתר, תמר נחמה, טוביה, משה יצחק, יהודית, רות, איטה רבקה.

ר' טוביה פרידמן נלב"ע בשנת תשכ"ד וממ"נ לא נודע.

*

פרידמן (סובל, מגיד) טאובע 2.1644 Fridman (Sobel, Magid) Taube (Teréz)

ה' טאובע, בת ר' משה (2.1295) וה' מרים מלכה (2.1294) מגיד. לא נודעו פרטים מתולדותיה. היתה במחנות רכוז בגרמניה, השם שלה מופיע ברשימת שארית הפליטה בזאלצווידל. לאחר מלחהעה"ש התחתנה עם ר' אריה לייבוש סובל (קרוב משפחה של האחים סובל מטעטש - ראה 2.1459 ו-2.1460) ויו"ח: משה, יצחק צבי, מרדכי, שמות נוספים לא נודעו.

ר' אריה לייבוש סובל נלב"ע ביום יוד תמוז תשכ"ז, גם אחד הבנים ששמו לא נודע נלב"ע; שניהם הובאו למנ"ע בירושלים.

ה' טאובע התחתנה שנית עם ה' פרידמן וגרים בקיו גרדן הילס שבמדינת ניו יורק.

*

פרידמן (קסטנבום) צילה ציונה 2.1645 Fridman (Kestenbaum) Cila Cijona

ה' צילה ציונה, בת ר' משה יהושע (2.1785) וה' פערל (2.1792) קסטנבוים. לא נודעו פרטים מתולדותיה, מלבד זה שהיתה פעילה בתנועת תורה ועבודה בטעטש ועלתה ארצה עם החלוצים הראשונים מתנועה זו בשנת תרצ"ד. התחתנה עם ר' שמשון פרידמן מסעליש ויו"ח: אליעזר, צבי, מרגלית.

ה' אליעזר, נולד בארי"י, התחתן עם ה' זיוה לבית שנידוביץ', ויו"ח: ישראל, צילי-ציונה;

ה' צבי, נולד בארי"י, התחתן עם ה' מלכה לבית פניו, אשר היא ג"כ מבני יוצאי טעטש (ראה סימן 2.1607), ויו"ח: עדי, רויתי;

ה' מרגלית, נולדה בארי"י, התחתנה עם ה' יעקב סרוסי מיוצאי לוב, ויו"ח: נאית, ליפז.

ה' צילה ציונה נלב"ע בשנת תשכ"ה וממ"נ כנראה בגדרה.

*

פריזלר גרשון ??? Preisler Gers'on ה' גרשון פרייזלר מקערעקהעדי (Kerekhegy) מופיע ברשימת יהודים שהגיעו לקופנהגן

בדנמרק לאחר מלחהעה"ש. לא נודעו פרטים מתולדותיו וגם לא מקורותיו בעת החורבן, וגם לא נודעו פרטים על משפחתו בקערעקהעד"י.

*

פרל פנחס ??? Perl Pinhasz שם זה כפי שרשום בלועזית בכותרת מופיע ב"הודעות מהונגריה" עם פרטים כלהלן:- נולד בטעטש ב-9.7.1911; שם אמו - פרל שרה (Perl Sara); קרוב משפחה - סנדרוביץ' מלוין (Szenderovics Malvin); כתבתו (לפני הגיוס) - טרעסיף (Tarackőz); יחידה צבאית - פלוגת עבודה TMSZ 108/72; נעלם ב-25.1.43 באוזרקי (Ozerki). לא נודעו פרטים נוספים על הנ"ל ועל משפחתו בטעטש, מתי עבר מטעטש לטרעסיף ומה עלה בגורלו לאחר שנעלם.

*

פרל (אושר) שרה 2.1646 Perl (Us'er) Sara

ה' שרה,בת ר' שמעון (2.0079) וה' רבקה (2.0081) אושר. לא נודעו פרטים מתולדותיה. היתה במחנות רכוז בגרמניה ולאחר השחרור חזרה לטעטש. התחתנה עם ה' דב פרל מבושטינא ובשנת תשל"ג עלו ארצה, עם יו"ח: אשר אנשיל, אברהם זאב, יוסף (ראה בשער 3).

*

פרל (גוטרמן, מושקוביץ') ליבא רחל 2.1647 Perl (Guterman, Mos'kovic') Libe Rachel (Rózsi)

ה' ליבא רחל, בת ר' צבי (2.1324) וה' טאובע (2.1336) מושקוביץ'. לא נודעו פרטים מתולדותיה. היתה במחנות רכוז בגרמניה, השם שלה מופיע ברשימת שארית הפליטה בזאלצוידל. עלתה ארצה זמן קצר לפני הקמת המדינה. התחתנה עם ר' יצחק ברוך גוטרמן, מיוצאי פולין, ויו"ח - טובה.

ה' טובה, נולדה בארי"י, התחתנה עם ר' נחום אסולין, ויו"ח: יצחק, רונית, יעל.

ר' יצחק ברוך גוטרמן נלב"ע בשנת תשל"ז וממ"נ כנראה בחיפה. ה' ליבא רחל התחתנה שנית עם ר' צבי פרל ממונקץ'.

*

פרל (גרוסמן) שושנה 2.1648 Perl (Grosman) S'os'ana

ה' שושנה, בת ר' אברהם (2.0443) וה' בראנא (2.0447) גרוסמן. לא נודעו פרטים מתולדותיה וגם לא מקורותיה בעת החורבן. עלתה ארצה בשנת תש"ח. התחתנה עם ה' אליעזר פרל, ויו"ח: ישראל, רבקה אסתר.

ה' ישראל, נולד בארי"י, התחתן עם ה' שרה לביא חלואני, ויו"ח: אורית, ליאור;

ה' רבקה אסתר, נולדה בארי"י, התחתנה עם ה' משה בלאו, ולהם בת - קרן.

*

פרל (ליבוביץ') גיטל 2.1649 Perl (Lebovic') Gitil

ה' גיטל, בת ר' מרדכי (2.1187) וה' מלכה (2.1225) ליבוביץ'. לא נודעו פרטים מתולדותיה. כשהתחתנה עם ה' פרל עברה מטעטש לגור בסיגט. נספתה בעת החורבן, אך לא נודע מתי והיכן נספתה.

לא נודע מה עלה בגורל בעלה של ה' גיטל בעת החורבן.

*

פרלינגר (כץ?) שרה 2.1650 Perlinger (Katz?) Sara

ה' שרה, בת ר' אפרים פישל (כץ?) מבעדעוולא, הגיעה לטעטש בעשור האחרון שלפני מלחהעה"ש כאשר אמה התחתנה עם ר' זיינוויל כהנא (2.1014). לא נודעו פרטים מתולדותיה וגם לא מקורותיה בעת החורבן. עלתה ארצה בשנת תש"ח. התחתנה עם ה' דוד פרלינגר, מיוצאי הונגריה.

*

פרלשטין (מגיד) חינקא חיה באבא 2.1651 Perls'tein (Magid) Chinka Chaja Babe

ה' חינקא חיה באבא, בת ר' צבי חיים (2.1298) וה' רייזיל זלאטא (2.1300) מגיד. לא נודעו פרטים מתולדותיה. כשהתחתנה עם ר' יחיאל מרדכי פרלשטיין עברה מטעטש לגור בסיגט. נהרגה בבירקנאו בחודש אייר תש"ד, יחד עם בעלה ועם בנם אפרים פישל.

יו"ח של ה' חינקא חיה באבא ור' יחיאל מרדכי, ששרדו לאחר החורבן: בנימין, אסתר, רחל, מלכה, חוה ייטא, מרים, פייגא, סימא ברכה (כולם היגרו לארה"ב, אך כתובותיהם שם לא נודעו).

ה' בנימין, נולד בסיגט. התחתן עם ה' שיינדיל ויו"ח: אסתר, חינקא חיה באבא, אברהם יעקב, רייזל זלאטא.

ה' אסתר, נולדה בסיגט. התחתנה עם ה' אברהם דב אסטריכר, ויו"ח: שרה, שמואל מרדכי, חינקא חיה באבא, צבי חיים.

ה' רחל, נולדה בסיגט. התחתנה עם ה' אברהם ברגר, ויו"ח: חינקא חיה באבא, שרה ברייזנדיל.

ה' מלכה, נולדה בסיגט. התחתנה עם ה' יהודה פלדברנד ויו"ח: ברוך יצחק מאיר, יחיאל מרדכי, אברהם אלעזר.

ה' חוה ייטא, נולדה בסיגט. התחתנה עם ה' זאב פרלשטיין ויו"ח: יצחק אהרן, חינקא חיה באבא, גיטל.

ה' מרים, נולדה בסיגט. התחתנה עם ה' יעקב רוזנברג ויו"ח: יחיאל מרדכי, חינקא חיה באבא, הינדא.

ה' פייגא, נולדה בסיגט. התחתנה עם ה' מאיר יעקב פרלשטיין ויו"ח: גיטל, חינקא חיה באבא, רייזל זלאטא, יחיאל מרדכי. ה' סימא ברכה, נולדה בסיגט. התחתנה עם ה' יצחק יהודה מנדלבוים ויו"ח: שרה, יחיאל מרדכי, צבי חיים.

*

פרנקל (גרינגלס) מרים 2.1652 Frenkel (Gringlas) Mirjam (Magda)

ה' מרים, בת ר' אליהו (2.0452) וה' אסתר (2.0456) גרינגלס. הגיעה לטעטש מטריאסט שבאיטליה עם הוריה זמן מה לפני מלחהעה"ש. לא נודעו פרטים מתולדותיה. היתה במחנות רכוז בגרמניה, השם שלה מופיע ברשימת שארית הפליטה בזאלצווידל. לאחר מלחהעה"ש היגרה לקנדה, אך כתבתה שם לא נודעה. התחתנה עם ה' פרנקל ונולדו להם 3 ילדים ששמותיהם וכתובותיהם לא נודעו.

*

בטעטש היו כמה משפחות בשם פרקש ולא היו קשרי משפחה ביניהן. ע"כ כדי לדעת את ההתייחסות של כל שם, יש להשתמש בסימני הקשר.

*

פרקש אברהם צבי 2.1653 Farkas Avraham Cvi

ר' אברהם צבי פרקש גר בטעטש שנים רבות, אך לא נודע מתי ומאין הגיע. גם לא נודעו פרטים מתולדותיו, מלבד זה שהיה חבר במועצת המנהלים של האגודה היהודית לאשראי בטעטש וחתום על המאזנים של האגודה הנ"ל ל-31.12.1929, ל-31.12.32, ל-31.12.35, ל-31.12.36 ול-31.12.37. נהרג בבירקנאו בסיון תש"ד.

יו"ח של ר' אברהם צבי ורעייתו ה' רבקה (2.1670): ברייזדיל (2.0245), אסתר (2.1541), מרים (2:0323).

*

פרקש אולגא 2.1654 Farkas Olga

ה' אולגא, בת ר' חנוך זונדיל פרקש (2.1661) (מאשתו הראשונה), הגיעה לטעטש עם הוריה. לא נודעו פרטים מתולדותיה. נהרגה בבירקנאו בסיון תש"ד והיא אז כבת 14 שנה.

*

פרקש אליהו דוד 2.1655 Farkas Elijahu Dawid

ה' אליהו דוד, בן ר' אלעזר (2.1659) וה' שרה גולדא (2.1677) פרקש. לא נודעו פרטים מתולדותיו. בסיון תש"ד גורש לבירקנאו, אך לא נודע מה עלה בגורלו לאחר שהגיע שמה.

*

פרקש אליעזר 2.1656 Farkas Eliezer

ר' אליעזר פרקש הגיע לטעטש שנים מספר לפני מלחהעה"ר כשהתחתן עם ה' רייזל סמוק (2.1678). לא נודע מאין הגיע ולא נודעו פרטים מתולדותיו. נלב"ע סמוך למלחהעה"ר בעת שאשתו היתה בהריון והבן שנולד נקרא על שמו; ממ"נ לא נודע.

יו"ח של ר' אליעזר ורעייתו ה' רייזל: פרידא (2.0733), בראנא (2.1660), אליעזר (2.1657).

*

פרקש אליעזר 2.1657 Farkas Eliezer

ה' אליעזר, בן ר' אליעזר (2.1656) וה' רייזל (2.1678) פרקש. לא נודעו פרטים מתולדותיו וגם לא מקורותיו בעת החורבן. לאחר מלחהעה"ש היגר לארה"ב, גר בפלשינג שבמדינת ניו יורק.

שם רעייתו של ה' אליעזר לא נודע, רק נודע שהיא מיוצאי סיגט ופעילה באגוד יוצאי טעטש בארה"ב.

*

פרקש אליעזר 2.1658 Farkas Eliezer

ה' אליעזר, בן ר' נתן מאיר (2.1666) וה' בראנא (2.1660) פרקש. נהרג בבירקנאו בסיון תש"ד.

*

פרקש אלעזר 2.1659 Farkas Elazar

ר' אלעזר, בן ר' יהודה פרקש, הגיע לטעטש כנראה סמוך למלחהעה"ר כשהתחתן עם ה' שרה גולדא ליברמן (2.1233). לא נודע מאין הגיע ולא נודעו פרטים מתולדותיו. נספה בעת החורבן, אך לא נודע מתי והיכן נספה.

יו"ח של ר' אלעזר ורעייתו ה' גולדא: בתיה (2.1008), ברכה (2.1764), אליהו דוד (2.1655), פרידא חדוה (2.0869), מלכה (2.1663), רחל (2.1671), פרימט בראנא (2.1668).

*

<u>פרקש אפרים פישל ???</u> ברפרנמ"ט עה"ס "כולם אהובים" תרס"ו רשום: ר' אפרים פישל פארקאש. לא נודעו פרטים נוספים עליו ועל משפחתו בטעטש.

*

פרקש בראנא 2.1660 Farkas Brane

ה' בראנא, בת ר' אליעזר (2.1656) וה' רייזיל (2.1678) פרקש, אשתו הראשונה של ר' נתן מאיר פרקש (2.1666). לא נודעו פרטים מתולדותיה. נהרגה בבירקנאו בסיון תש"ד, עם בנם אליעזר.

*

פרקש חנה ??? שם זה הופיע ברשימת משתתפים באחד הכנסים הראשונים של יוצאי טעטש בישראל. ע"י השם היה רשום - רחובות. לא נודעו פרטים עליה ועל משפחתה בטעטש.

*

פרקש חנוך זונדיל 2.1661 Farkas Chanoch Zindil

ה' חנוך זונדיל, בן ר' יעקב פרקש, נולד בשנת תרס"ה. הגיע לטעטש מאחד הישובים שבסביבה שנים מספר לפני מלחהעה"ש. לא נודעו פרטים מתולדותיו וגם לא מקורותיו בעת החורבן. עלה ארצה בשנת תש"ח. נלב"ע בשנת תש"ל, אך לא נודע היכן ממ"נ.

ה' חנוך זונדיל היה נשוי 3 פעמים: שם אשתו הראשונה לא נודע, היא נלב"ע בהיותה כבר בטעטש וממ"נ שם; השאירה בת ושמה אולגא (2.1654). אשתו השניה של ה' חנוך זונדיל היתה ה' לאה (2.1675), היא ילדה בת ששמה לא נודע ושנספתה בבירקנאו בסיון תש"ד. בהיותו כבר בארץ, התחתן ה' חנוך זונדיל בשלישית עם ה' ארנה.

*

פרקש יהודה זאב 2.1662 Farkas Jhuda Zeev (Farkas Farkas)

ר' יהודה זאב פרקש גר בטעטש שנים רבות, אך לא נודע מתי ומאין הגיע וגם לא נודעו פרטים מתולדותיו. בטעטש היה מוכר יותר עפ"י מקצועו "יודא וואלף דער שוסטער" כלומר "יהודה זאב הסנדלר" וכינוי זה נשאר לו גם כאשר הפסיק לעבוד במקצועו והתחיל לסחור בעורות מעובדים לייצור נעלים. בין ההונגרים היה מוכר בכינוי ההונגרי המופיע בכותרת בסוגריים. נספה בעת החורבן, אך לא נודע מתי והיכן נספה.

יו"ח של ר' יהודה זאב ורעייתו ה' פרידא (2.1667): משה (2.1665), קלמן (2.1669), שמעון (2.1672), חיה (2.0380), צילה צפורה (2.0590), מרים (2.1765).

*

פרקש מלכה 2.1663 Farkas Malka

ה' מלכה, בת ר' אלעזר (2.1659) וה' שרה גולדא (2.1677) פרקש. נהרגה בבירקנאו בסיון תש"ד.

*

פרקש מנחם מוניש מנס 2.1664 Farkas Manes

ר' מנחם מוניש מנס פרקש גר בטעטש שנים רבות, אך לא נודע מתי ומאין הגיע לטעטש. לא נודעו פרטים מתולדותיו, מלבד זה שהיה מלמד תשב"ר. גם לא נודע מתי נלב"ע והיכן ממ"נ.

שם רעייתו של ר' מנס לא נודע, כי היתה מוכרת יותר בטעטש בשם בעלה - "די מאנעסקע" כלומר "אשת מנס". לא נודעו פרטים מתולדותיה, מלבד זה שהיתה מתפרנסת ממכירת ספרים ומהשכרת אחד החדרים בביתה במשך כל השנים כ"חדר" לאחד ממלמדי התשב"ר. נהרגה בבירקנאו בסיון תש"ד.

יו"ח של ר' מנס ורעייתו עברו מטעטש לגור במקומות שונים, שמותיהם ופרטים מתולדותיהם וכ"כ מה עלה בגורלם בעת החורבן - לא נודעו. אחד הבנים של ר' מנס שהיה גר באחד הישובים שבנפת טעטש ברח בשנת תש"א לטעטש כשעמדו לגרשו לגליציא והסתתר בבית אמו ואח"כ כשנודע לו כי כל בני משפחתו גורשו לגליציא, נשאר לגור אצל אמו בטעטש. נהרג בבירקנאו בסיון תש"ד.

נודע כי בארץ נמצאים מצאצאי צאצאיו של ר' מנס והם: הרב ישראל אריה זלמנוביץ', ה' מרדכי פישמן, ה' חיה הרמן.

הר"ר ישראל אריה, בן הר"ר שמואל נטע ומרת פריידא זלמנוביץ' מבורשא - הנו מצאצאי צאצאיו של ר' מנס פרקש, אך לא נודע סדר היחוס ביניהם. לאחר ששיכל את רעייתו הראשונה ואת צאצאיהם בעת החורבן, התחתן הר"ר ישראל אריה עם מרת לאה לבית וייס משומקוט שבטרנסילבניה ואלה יו"ח: אליהו, פריידא, פעסיא, מכאל. הר"ר ישראל אריה כיהן כרב של מחנה שארית הפליטה בברגן בלזן עד עלייתו ארצה בשנת תש"ט. עם עלייתו ארצה נתמנה כרב של העדה האשכנזית בעיר יבנה. אח"כ כיהן כרב של קרית צאנז בנתניה, עד שנתמנה כרב הראשי של העיר עכו ובכהונה זו נשאר עד פרישתו לגמלאות. הר"ר ישראל אריה גם חיבר ספרים תורניים.

ה' מרדכי, בן ר' צבי וה' אטל פישמן - הנו נכד של ר' מנס, אך לא נודעו פרטים על היחוס ביניהם. עלה ארצה בשנת תש"ח, התחתן עם ה' חנה, ויו"ח - ישראל.

ה' חיה, בת ר' אפרים פישל איצקוביץ' - מאחד הישובים בנפת טעטש - הנה נכדה של ר' מנס, אך לא נודעו פרטים על היחוס ביניהם. עלתה ארצה בשנת תש"ח. התחתנה עם ה' אברהם הרמן, מיוצאי פולין, ויו"ח: שושנה, אפרים.

פרקש משה 2.1665 Farkas Mos'e

ה' משה, בן ר' יהודה זאב (2.1662) וה' פרידא (2.1667) פרקש. לא נודעו פרטים מתולדותיו ומה עלה בגורלו בעת החורבן.

*

פרקש נתן מאיר 2.1666 Farkas Natan Meir

ה' נתן מאיר, בן ר' אלימלך וה' חנה פרקש, הגיע לטעטש מבילויואריץ בערך בשנת תרצ"ז כשהתחתן לראשונה עם ה' בראנא פרקש (2.1660). לא נודעו פרטים מתולדותיו וגם לא מקורותיו בעת החורבן.
אשתו הראשונה של ה' נתן מאיר, ה' בראנא, נהרגה בבירקנאו בסיון תש"ד, עם בנם אליעזר (2.1658).
לאחר מלחהעה"ש היגר ה' נתן מאיר לארה"ב, אך כתבתו שם לא נודעה וכ"כ לא נודעו פרטים על משפחתו שהקים לאחר החורבן.

*

פרקש פרידא 2.1667 Farkas Frida

ה' פרידא, בת ר' דוד (2.2170) וה' שיינדיל, אשת ר' יהודה זאב פרקש (2.1662). לא נודעו פרטים מתולדותיה. נהרגה בבירקנאו בסיון תש"ד. יו"ח של ה' פרידא ור' יהודה זאב: רשומים בסימן 2.1662.

*

פרקש פרימט בראנא 2.1668 Farkas Frimet Brane

ה' פרימט בראנא, בת ר' אלעזר (2.1659) וה' שרה גולדא (2.1677) פרקש. נהרגה בבירקנאו בסיון תש"ד.

*

פרקש קלמן 2.1669 Farkas Kalman

ה' קלמן, בן ר' יהודה זאב (2.1662) וה' פרידא (2.1667) פרקש. לא נודעו פרטים מתולדותיו ומה עלה בגורלו בעת החורבן.

*

פרקש רבקה 2.1670 Farkas Rivka

ה' רבקה, בת ר' טוביה (2.2174), אשת ר' אברהם צבי פרקש (2.1653). נהרגה בבירקנאו בסיון תש"ד.
יו"ח של ה' רבקה ור' אברהם צבי: רשומות בסימן 2.1653.

*

פרקש רחל 2.1671 Farkas Rachel

ה' רחל, בת ר' אלעזר (2.1659) וה' שרה גולדא (2.1677) פרקש. נהרגה בבירקנאו בסיון תש"ד.

*

פרקש שמעון 2.1672 Farkas S'imon

ה' שמעון, בן ר' יהודה זאב (2.1662) וה' פרידא (2.1667) פרקש. לא נודעו פרטים מתולדותיו ומה עלה בגורלו בעת החורבן.

*

פרקש שרגא פייבל 2.1673 Farkas S'raga Feivel (Ferenc)

ה' שרגא פייבל, בן ר' שמואל פרקש (2.1674). נולד בשנת תרפ"ו. לא נודעו פרטים מתולדותיו וגם לא מקורותיו בעת החורבן. עלה ארצה בשנת תש"ט. התחתן עם ה' לילא ויו"ח: שמואל, אהרן, אסתר.
לאחר שנפרד מאשתו הראשונה, התחתן ה' שרגא פייבל שנית עם ה' עדינה ויו"ח: שי, קרן.
ה' שרגא פייבל נלב"ע ביום א' של פסח תשמ"ב וממ"נ כנראה בחיפה.

*

פרקש (אושר) שמואל 2.1674 Farkas (Us'er) S'muel

ר' שמואל פרקש, בן ר' אברהם זאב (2.0061) וה' שרה (2.0080) אושר. לא נודעו פרטים מתולדותיו. נספה בעת החורבן, אך לא נודע מתי והיכן נספה.
שם רעייתו של ר' שמואל, פרטים מתולדותיה ומה עלה בגורלה בעת החורבן - לא נודעו.
יו"ח של ר' שמואל ורעייתו: מספר בנות ששמותיהן, פרטים מתולדותיהן ומה עלה בגורלן בעת החורבן - לא נודעו, שרגא פייבל (2.1673).

*

פרקש (אינהורן) לאה 2.1675 Farkas (Einhorn) Lea

ה' לאה, בת ה' פייגא ראצא (2.0148) איינהורן. לא נודעו פרטים מתולדותיה. בימי מלחהעה"ש התחתנה עם ה' חנוך זונדיל פרקש (2.1661) לאחר שהתאלמן מאשתו הראשונה, ונולדה להם בת ששמה לא נודע; הבת נהרגה בבירקנאו בסיון תש"ד מיד בהגיעה שמה. ה' לאה נשארה בבירקנאו זמן קצר וחלתה בטיפוס, מחלה ששמה קץ לחייה.

פרקש (ויס) ליבא 2.1676 Farkas (Weis) Libe

ה' ליבא, בת ר' יצחק אברהם (1.0008) וה' חיה (1.0007) וייס. לא נודעו פרטים מתולדותיה. כשהתחתנה עם ר' שלום פרקש עברה מטעטש לגור באויהעל (Sátoraljaujhely) בהונגריה.

יו"ח של ה' ליבא ור' שלום: משה, רחל לאה, מילכה, יעקל, שרה ביילא, צפורה, חנה, יהושע, חיה (2.2242), יצחק אברהם, פייגא, מלכה. כל יו"ח של ה' ליבא ור' שלום היו נשואים והקימו משפחות, אך לא נודעו שמותיהם של בני ובנות הזוג שלהם, וכ"כ לא נודעו שמות יו"ח - מלבד שמות בני המשפחה שיפורטו בהמשך סימן זה. כולם נספו בעת החורבן, אך לא נודע מתי והיכן נספו. ואלה בני המשפחה הזו ששמותיהם נודעו:

הר"ר משה, בן ה' ליבא ור' שלום פרקש. התחתן עם ה' עטיא, בת הר"ר דוד וייס (2.0772) ועברו לגור במישקולץ, ויו"ח: יעקב ישראל, יצחק אברהם, שרה, מלכה, פייגא, בן ציון, רחל, מאיר, שלום, יוסף, אהרן. בהיותו במישקולץ, חיבר הר"ר משה את ספרו "ציוני תוספות". הר"ר משה וכל משפחתו נהרגו בבירקנאו באייר תש"ד.

*

פרקש (ליברמן) שרה גולדא 2.1677 Farkas (Liberman) Sara Golda

ה' שרה גולדא, בת ר' אברהם צבי (2.1233) וה' בתיה (2.1236) ליברמן, אשת ר' אלעזר פרקש (2.1659). לא נודעו פרטים מתולדותיה. נהרגה בבירקנאו בסיון תש"ד. יו"ח של ה' שרה גולדא ור' אלעזר: רשומים בסימן 2.1659.

*

פרקש (סמוק) רייזל 2.1678 Farkas (Smuk) Reizil

ה' רייזיל, בת ר' אברהם יהודה לייב (2.1481) וה' רבקה (2.1492) סמוק, אשת ר' אליעזר פרקש (2.1656). לא נודעו פרטים מתולדותיה. נהרגה בבירקנאו בסיון תש"ד. יו"ח של ה' רייזיל ור' אליעזר: רשומים בסימן 2.1656.

*

פשקוס (גנץ) חיה זיסל 2.1679 Fas'kus (Ganc) Chaja Zisil

ה' חיה זיסל, בת ר' יהודה אהרן (2.0400) וה' דבורה העניא (2.0417) גנץ. לא נודעו פרטים מתולדותיה. כשהתחתנה עם ה' שמעון פשקוס, עברה מטעטש לגור במקום אחר (לא נודע היכן). נספתה בעת החורבן, יחד עם בתה רוזל, אך לא נודע מתי והיכן נספו.

לא נודע מה עלה בגורלו של ה' שמעון פשקוס בעת החורבן.

*

צ

*

צוג מנחם זאב ז"ז ברפרנמ"ט עה"ס "זכרון שלמה" תרח"ץ, רשום: ר' מנחם זאב צוג. לא נודעו פרטים נוספים עליו ועל משפחתו בטעטש.

*

צוקרברגר אביגדור 2.1680 Cukerberger Avigdor

ה' אביגדור, בן ה' שבתאי (2.2226) וה' צפורה (2.2229) אהרן. לא נודעו פרטים מתולדותיו. עלה ארצה בשנת תרצ"ה. התחתן עם ה' שושנה שמילוביץ' (2.1685) ויו"ח: צפורה, שבתאי.

ה' צפורה, נולדה בארי"י, התחתנה עם ה' גליל גלזברג, ויו"ח: עופר יצחק, ארנון;

ה' שבתאי, נולד בארי"י, (שם משפחתו - גבע), התחתן עם ה' צפורה, ויו"ח: לירן, אייל, עדי.

*

סימן 2.1681 מבוטל, במקומו ראה סימן 2.2226. סימן 2.1682 מבוטל,במקומו ראה סימן 2.2227. סימן 2.1683 מבוטל, במקומו ראה סימן 2.2228. סימן 2.1684 מבוטל, במקומו ראה סימן 2.2229.

*

צוקרברגר (שמילוביץ') בלומא מלכה - שושנה 2.1685 Cukerberger (S'milovic') Bluma Malka - S'os'ana

ה' בלומא מלכה - שושנה, בת ר' שמואל (2.2128) וה' בלומא מלכה (2.2144) שמילוביץ'. לא נודעו פרטים מתולדותיה. עלתה ארצה בשנת תרצ"ה. התחתנה עם ה' אביגדור צוקרברגר (2.1680) ויו"ח רשומים בסימן 2.1680.

*

ציג (שיוביץ') אידא 2.1686 Cig (S'ijovic') Ida

ה' אידא, בת ר' אליעזר (2.2041) וה' פעסל (2.2049) שיוביץ'. נולדה ביום ט"ו אלול תרע"ד. לא נודעו פרטים מתולדותיה. היתה במחנות רכוז בגרמניה ועל קורותיה במחנות מסרה עדות בבודפשט ב-1945; העדות תתורגם לעברית ותפורסם בקובץ הזכרונות והעדויות. עלתה ארצה בשנת תש"ט. התחתנה עם ה' צבי ציג, ויו"ח: אליעזר.

ה' אליעזר, נולד בצ'כוסלובקיה, עלה ארצה עם הוריו, (שם משפחתו - צפיר), התחתן עם ה' אורנה לבית רגאנני מיוצאי לוב, ויו"ח: צבי, שרון רחל, גבי.

ה' אידא נלב"ע ביום ט' אדר תש"ן וממ"נ כנראה בנתניה.

*

צימטבום (מגיד) הינדא 2.1687 Cimetbaum (Magid) Hinda

ה' הינדא, בת ר' משה (2.1295) וה' מרים מלכה (2.1294) מגיד. לא נודעו פרטים מתולדותיה. בימי מלחהע"ש התחתנה עם ר' ישכר דב צימטבוים - ממשפחת הר"ר פנחס צימטבוים שהיה ראב"ד בגרויסווארדיין (ראה בשער 4). לאחר נישואיה עברה ה' הינדא לגור בגרויסווארדיין, משם גורשה לבירקנאו בסיון תש"ד ונהרגה יחד עם בתה התינוקת חוה ייטא מיד בהגיען שמה.

גם ר' ישכר דב צימטבוים נספה בעת החורבן, אך לא נודע מתי והיכן נספה.

*

צימריכמן (רובין) גולדא לאה 2.1688 Cimrichman (Rubin) Golda Lea (Aranka) (Baba)

ה' גולדא לאה, בת ר' שרגא פייבל (2.1822) וה' חנצא (2.1823) רובין. נולדה בשנת תרפ"ט. בטעטש היתה מוכרת יותר בכינוי ההונגרי "באבא" (Baba). לא נודעו פרטים מתולדותיה וגם לא מקורותיה בעת שהיתה במחנות רכוז בגרמניה; השם שלה מופיע ברשימת שארית הפליטה בהאפקרוג (Hafkrug). לאחר השחרור מהמחנות חזרה לטעטש. התחתנה עם ה' אלכסנדר צימריכמן ועברה לגור ביאסין.

יו"ח של ה' גולדא לאה וה' אלכסנדר: אילנה ינקלוביץ', יצחק רובין, שרגא פייבל צימריכמן (ראה בשער 3).

ה' גולדא לאה נלב"ע בשנת תשט"ז וממ"נ כנראה ביאסין.

*

ציק חיים עזרא 2.1689 Cik Chajim Ezra

ר' חיים עזרא, בן ר' יעקב וה' פרומא ציק, הגיע לטעטש מאחד הישובים שבנפת טעטש שנים מספר לפני מלחהע"ש. לא נודעו פרטים מתולדותיו. בסיון תש"ד גורש לבירקנאו, שם שיכל את אשתו הראשונה עם ילדיהם.

שמות האשה והילדים ופרטים מתולדותיהם - לא נודעו.

מבירקנאו הועבר ר' חיים עזרא למחנות רכוז בגרמניה, אך לא נודעו פרטים מקורותיו בעת שהיה במחנות.
לאחר מלחהעה"ש התחתן ר' חיים עזרא שנית עם ה' פייגא פוגל (2.1691) מקליין טעטש ובשנת תש"ט עלו ארצה.
יו"ח של ר' חיים עזרא וה' פייגא: גילה, פרומא יהודית.
ה' גילה, נולדה בצ'כוסלובקיה, עלתה ארצה עם הוריה, התחתנה עם ה' יצחק איינהורן, ויו"ח: אסף, פזית, אריאל;
ה' פרומא יהודית, נולדה בארי"י, התחתנה עם ה' משה דביר, ויו"ח: שרון, עילית.
בטעטש היה אח של ר' חיים עזרא, אך שמו ושמות בני משפחתו, פרטים מתולדותיהם ומה עלה בגורלם בעת החורבן - לא נודעו.

*

ציק (ויס) חיה 2.1690 Cik (Weis) Chaja

ה' חיה, בת ר' משה (2.0800) וה' יהודית (2.0781) וייס. לא נודעו פרטים מתולדותיה. כשהתחתנה עם ה' ציק מסעקערניצא עברו לגור במונקץ'. לא נודע מה עלה בגורלם בעת החורבן.

*

ציק (פוגל) פייגא 2.1691 Cik (Fogel) Feige

ה' פייגא, בת ר' אליהו (2.1504) וה' גיצא (2.1513) פוגל מקליין טעטש. נולדה ביום ה' ניסן תרפ"א. קצת פרטים מתולדותיה רשומים, אך עדיין לא ערוכים. היתה במחנות רכוז בגרמניה ועל קורותיה במחנות מסרה עדות בבודפשט ב-1945; העדות תתורגם לעברית ותפורסם בקובץ הזכרונות והעדויות. לאחר מלחהעה"ש התחתנה עם ר' חיים עזרא ציק (2.1689) שהתאלמן מאשתו הראשונה בעת החורבן. עלתה ארצה בשנת תש"ט.
יו"ח של ה' פייגא ור' חיים עזרא: רשומות בסימן 2.1689.
ה' פייגא נלב"ע ביום ב' באדר תשמ"ה, ממ"נ לא נודע.

*

צירלין (סטרולוביץ') גיטא טובה (עליזה?) 2.1692 Cirlin (Strulovic') Gita Tova (Aliza?)

ה' גיטא טובה, בת מו"ר ר' משה (2.1471) וה' לאה (2.1474) סטרולוביץ'. נולדה ביום ו' אייר תרפ"ד. פרטים מתולדותיה ומקורותיה בבירקנאו, רשמה ה' גיטא טובה זמן קצר לפני שנלב"ע; רשימות אלה יפורסמו בקובץ הזכרונות והעדויות.
מבירקנאו הועברה למחנות רכוז בגרמניה, השם שלה מופיע ברשימת שארית הפליטה בזאלצווידל. עלתה ארצה בשנת תש"ז. התחתנה עם ה' דב צירלין מיוצאי ליטא.
ה' גיטא טובה נלב"ע בליל שבת אור ליום כ"ז באדר תש"ם וממ"נ בחיפה.

*

צלניקר (ברגר) רחל 2.1693 Celniker (Berger) Rachel (Rózsi) (Tuci)

ה' רחל, בת ר' יעקב (2.0301) וה' שיינדיל (2.0308) ברגר. פרטים מתולדותיה ומקורותיה בעת שהיתה במחנות רכוז בגרמניה טרם נתקבלו במערכת, אולם ה' רחל הבטיחה כי לקראת הכנת קובץ הזכרונות והעדויות הרשימות האלה תהיינה מוכנות.
השם שלה מופיע ברשימת שארית הפליטה בזאלצווידל. עלתה ארצה בשנת תש"ז. התחתנה עם ה' חיים צלניקר ויו"ח: רות זהבה.
ה' רות זהבה, נולדה בארי"י, התחתנה עם ה' ששון עמית, ויו"ח: דוד, מאיה.

*

צפורי (פוגל) ברוך 2.1694 Cipori (Fogel) Baruch

ה' ברוך, בן ר' משה שמואל (2.1510) וה' סאסא (2.1511) פוגל. נולד ביום ז באייר תרע"ב. לא נודעו פרטים מתולדותיו, מלבד אלה: היה פעיל בתנועה הציונית בטעטש ושמו מופיע ברשימות תורמים מטעטש לקק"ל. אבל במיוחד היה פעיל בתנועת "החלוץ" ובמסגרת תנועה זו יצא עם החלוצים הראשונים להכשרה במעריש אוסטראו (Moravska Ostrava) שבמערב צ'כוסלובקיה. בהיותו בהכשרה התחתן עם ה' רבקה לבית מטס מאחד הישובים בקרפטורוס (תצלום מהחתונה מופיע בכמה ספרים שנכתבו על תנועת "החלוץ" בצ'כוסלובקיה). עלה ארצה בשנת תרצ"ו והתגייס למשטרת הישובים העבריים. עם הקמת המדינה המשיך לשרת במשטרת ישראל שנים מספר. היה בין המייסדים של אגוד יוצאי טעטש בישראל וחבר הנהלת האגוד עד אחרית ימיו.
יו"ח של ה' ברוך וה' רבקה: משה יעקב שמואל, חיה.
ה' משה יעקב שמואל, נולד בארי"י, התחתן עם ה' חיה לבית גוטרמן, ויו"ח: איילת, אמיר, תמר צילה;
ה' חיה, נולדה בארי"י, התחתנה עם ה' אליקים זלטנרייך, ויו"ח: נועה, עידו.
ה' ברוך נלב"ע ביום כ"ה תשרי תשמ"ו וממ"נ כנראה בנתניה.

*

ק

*

קוב (איצקוביץ') אריה לייב (ליאו) 2.1695 Cove (Ickovic') Arje Leib (Leo)

ה' אריה לייב (ליאו), בן ר' אברהם חיים (2.0162) וה' גיצא (2.0199) איצקוביץ'. לא נודעו פרטים מתולדותיו וגם לא מקורותיו בעת החורבן. לאחר מלחהעה"ש היגר לארה"ב, גר בברוקלין.

*

סימן 2.1696 מבוטל

*

קומרומי שלום ??? Komáromi S'alom על גבי אחת המצבות בבית העלמין בטעטש אשר התצלום ממנה נתקבל במערכת רשום: ר' שלום בן ר' מאיר יהודה קאמאראמי, נפטר ביום כ"ה ניסן תרע"ב. לא נודעו פרטים עליו ועל משפחתו בטעטש ולא נודע ממתי היה גר בטעטש.

*

קוסטנבום דזיא ??? Kosztenbaum Dezsö שם זה כפי שרשום בכותרת בלועזית מופיע ב"הודעות מהונגריה" עם פרטים נוספים כלהלן: נולד בטעטש ב-25.7.1900; שם אמו - כהנא פאני (Káhán Fánni); כתבתו (לפני הגיוס) - סעליש (Nagyszöllös); קרוב משפחה - אשתו; יחידה צבאית - פלוגת עבודה TMSZ 108/46; נעלם ב-2.3.43 בסערעדינא בודא (Szeredina Buda). לא נודעו פרטים נוספים על הנ"ל ועל משפחתו בטעטש ומתי עבר מטעטש לסעליש. למרות השוני באיות שם משפחתו, יש להניח כי מדובר בקרוב משפחה של ר' שלמה זלמן קסטנבום (2.1790) וצאצאיו בטעטש, אך בגלל קוצר הזמן לא היתה אפשרות לברר את הענין באופן יסודי. לא נודע מה עלה בגורלו לאחר שנעלם.

*

קופטיל אברהם יהושע 2.1697 Kaufteil Avraham Jhos'ua

ה' אברהם יהושע, בן ר' ראובן (2.1705) וה' בראנא (2.1707) קאופטייל. נהרג בבירקנאו בסיון תש"ד.

*

קופטיל אסתר 2.1698 Kaufteil Ester

ה' אסתר, בת ר' ראובן (2.1705) וה' בראנא (2.1707) קאופטייל. נהרגה בבירקנאו בסיון תש"ד.

*

קופטיל דוד יצחק 2.1699 Kaufteil Dawid Jizchak

ה' דוד יצחק, בן ר' ראובן (2.1705) וה' בראנא (2.1707) קאופטייל. לא נודעו פרטים מתולדותיו. בסיון תש"ד גורש לבירקנאו והוא אז כבן 17 שנה; לא נודע מה עלה בגורלו לאחר שהגיע שמה.

*

קופטיל זוסיא אריה 2.1700 Kaufteil Zise Arje

ה' זוסיא אריה, בן ר' ראובן (2.1705) וה' בראנא (2.1707) קאופטייל. לא נודעו פרטים מתולדותיו. בסיון תש"ד גורש לבירקנאו והוא אז כבן 18 שנה; לא נודע מה עלה בגורלו לאחר שהגיע שמה.

*

קופטיל זעלדא ברכה 2.1701 Kaufteil Zelda Bracha

ה' זעלדא ברכה, בת ר' ראובן (2.1705) וה' בראנא (2.1707) קאופטייל. נהרגה בבירקנאו בסיון תש"ד.

*

קופטיל חיים צבי 2.1702 Kaufteil Chajim Cvi

ה' חיים צבי, בן ר' ראובן (2.1705) וה' בראנא (2.1707) קאופטייל. לא נודעו פרטים מתולדותיו. בסיון תש"ד גורש לבירקנאו, אך לא נודע מה עלה בגורלו לאחר שהגיע שמה.

*

קופטיל ייטא נחמה 2.1703 Kaufteil Jite Nechama

ה' ייטא נחמה, בת ר' ראובן (2.1705) וה' בראנא (2.1707) קאופטייל. נהרגה בבירקנאו בסיון תש"ד.

*

קופטיל צלאווע רבקה 2.1704 Kaufteil Clawe Rivka

ה' צלאווע רבקה, בת ר' ראובן (2.1705) וה' בראנא (2.1707) קאופטייל. נהרגה בבירקנאו בסיון תש"ד.

קופטיל ראובן 2.1705 Kaufteil Reuven

ר' ראובן, בן ר' מרדכי שבתאי קאופטייל מביסטריץ, ממשפחת הר"ר דוד יצחק קאופטייל שהיה הדומ"צ הראשון בביסטריץ שבטרנסילבניה. ר' ראובן הגיע לטעטש לאחר מלחהעה"ר כשהתחתן עם ה' בראנא שטאל (2.1707). לא נודעו פרטים מתולדותיו. היה במחנות עבודה בהונגריה ובמחנות רכוז בגרמניה. נספה בעת העברה ממחנה למחנה זמן קצר לפני סיום מלחהעה"ש (בני משפחתו קבעו את ה"יארצייט" שלו ביום ז באדר).

יו"ח של ר' ראובן וה' בראנא: זיסל (2.0383), פערל (2.1606), שמחה (2.1475), זוסיא אריה (2.1700), דוד יצחק (2.1699), חיים צבי (2.1702), צינא-עדה (2.0384), אסתר (2.1698), זעלדא ברכה (2.1701), צלאווע רבקה (2.1704), שיינדיל לאה (2.1706), ייטא נחמה (2.1703), אברהם יהושע (2.1697).

*

קופטיל שיינדיל לאה 2.1706 Kaufteil S'eindil Lea

ה' שיינדיל לאה, בת ר' ראובן (2.1705) וה' בראנא (2.1707) קאופטייל. נהרגה בבירקנאו בסיון תש"ד.

*

קופטיל (שטל) בראנא 2.1707 Kaufteil (S'tal) Brane

ה' בראנא, בת ר' זוסיא אריה שטאל (2.2023), אשת ר' ראובן קאופטייל (2.1705). לא נודעו פרטים מתולדותיה. נהרגה בבירקנאו בסיון תש"ד. יו"ח של ה' בראנא ור' ראובן: רשומים בסימן 2.1705.

*

קופלוביץ' יחיאל מעכיל 2.1708 Kopelovic' Mechil

ה' יחיאל מעכיל, בן ר' ירחמיאל קופלוביץ' (2.1709). לא נודעו פרטים מתולדותיו. בסיון תש"ד גורש לבירקנאו, אך לא נודע מה עלה בגורלו לאחר שהגיע שמה.

שם רעייתו של ה' יחיאל מעכיל, פרטים מתולדותיה ומה עלה בגורלה לאחר שגורשה לבירקנאו בסיון תש"ד - לא נודעו.

שמות ילדיהם של ה' יחיאל מעכיל ורעייתו לא נודעו, הם נהרגו בבירקנאו בסיון תש"ד.

*

קופלוביץ' ירחמיאל 2.1709 Kopelovic' Jerachmiel

ר' ירחמיאל קופלוביץ' גר בטעטש כנראה שנים רבות, אך לא נודע מתי ומאין הגיע. כ"כ לא נודעו פרטים מתולדותיו, מתי נלב"ע והיכן ממ"נ.

שם רעייתו של ר' ירחמיאל לא נודע וכ"כ לא נודעו פרטים מתולדותיה. היא היתה מוכרת בטעטש בשם בעלה "די ירחמיאלקע" כלומר "הירחמיאלית". נהרגה בבירקנאו בסיון תש"ד.

יו"ח של ר' ירחמיאל ורעייתו: יחיאל מעכיל (2.1708), צבי (2.1399), שמות נוספים לא נודעו.

*

בטעטש היו משפחות בשם קופמן ולא היו קשרי משפחה ביניהן. ע"כ כדי לדעת את השייכות של כל שם, יש להשתמש בסימני הקשר.

*

קופמן אברהם יוסף 2.1710 Kaufman Avraham Josef

ר' אברהם יוסף קאופמן הגיע לטעטש מסיגט לפני מלחהעה"ר, כשהתחתן עם ה' פייגא סמוק (2.1718). לא נודעו פרטים מתולדותיו, מתי נלב"ע והיכן ממ"נ.

יו"ח של ר' אברהם יוסף וה' פייגא: בערטא (2.1983), מרדכי (2.0336), אריה (2.1711), אליהו בצלאל (2.1712), עטיא (2.1717), יוסף (שמו נודע למערכת, בעת סגירת הקובץ, בלי פרטים נוספים מתולדותיו ומה עלה בגורלו בעת החורבן).

*

קופמן אריה 2.1711 Kaufman Arje

ה' אריה, בן ר' אברהם יוסף (2.1710) וה' פייגא (2.1718) קופמן. נולד ביום כ"ד אדר ב' תרפ"א. לא נודעו פרטים מתולדותיו וגם לא מקורותיו בעת החורבן. היה בין הפליטים הראשונים שעלו ארצה דרך רומניה בקיץ תש"ה. התחתן עם ה' לאה. ה' אריה נלב"ע בקיץ תשל"ו, ממ"נ לא נודע.

*

קופמן בצלאל אליהו 2.1712 Kaufman Bcalel Elijahu

ה' בצלאל אליהו, בן ר' אברהם יוסף (2.1710) והי' פייגא (2.1718) קופמן. לא נודעו פרטים מתולדותיו וגם לא מקורותיו בעת החורבן. היה באניית המעפילים "ברכה פולד" ונעצר בקפריסין, משם עלה ארצה בשנת תש"ז. במלחמת השחרור לחם במסגרת חטיבת גבעתי. התחתן עם ה' רחל, מיוצאי פולין, ויו"ח: יוסף.
ה' יוסף, נולד בארי"י, התחתן עם ה' בלה לבית טוכנר, ויו"ח: נועה, עומר.

*

קופמן גליקל 2.1713 Kaufman Glikil

ה' גליקל, בת דודי ומוי"ר ר' מנחם זאב (2.1719) ודודתי ה' אסתר (2.1720) קופמן. נולדה בטעטש בחורף תרצ"ד. נהרגה בבירקנאו בסיון תש"ד.

*

קופמן ייטא לאה 2.1714 Kaufman Jite Lea

ה' ייטא לאה, בת דודי ומוי"ר ר' מנחם זאב (2.1719) ודודתי ה' אסתר (2.1720) קופמן. נולדה בטעטש בקיץ תרצ"ה. נהרגה בבירקנאו בסיון תש"ד.

*

קופמן ליבא פראדיל 2.1715 Kaufman Libe Fradil

ה' ליבא פראדיל, בת דודי ומוי"ר ר' מנחם זאב (2.1719) ודודתי ה' אסתר (2.1720) קופמן. נולדה בטעטש בחורף תש"ב. נהרגה בבירקנאו בסיון תש"ד.

*

קופמן סערל 2.1716 Kaufman Seril

ה' סערל, בת דודי ומוי"ר ר' מנחם זאב (2.1719) ודודתי ה' אסתר (2.1720) קופמן. נולדה בטעטש בחורף תש"א. נהרגה בבירקנאו בסיון תש"ד.

*

קופמן עטיא 2.1717 Kaufman Etja - Etel

ה' עטיא, בת ר' אברהם יוסף (2.1710) והי' פייגא (2.1718) קופמן. לא נודעו פרטים מתולדותיה. היתה במחנות רכוז בגרמניה, השם שלה מופיע ברשימת שארית הפליטה בזלצווידל. היתה באניית המעפילים "ברכה פולד" ונעצרה בקפריסין, משם עלתה ארצה בשנת תש"ז. כעבור שנים מספר יצאה לארה"ב, אך כתבתה שם לא נודעה.

*

קופמן (סמוק) פייגא 2.1718 Kaufman (Smuk) Feige

ה' פייגא, בת ר' אברהם יהודה לייב (2.1481) והי' רבקה (2.1492) סמוק, אשת ר' אברהם יוסף קופמן (2.1710). לא נודעו פרטים מתולדותיה. נהרגה בבירקנאו בסיון תש"ד. יו"ח של ה' פייגא ור' אברהם יוסף: רשומים בסימן 2.1710.

*

קופמן (ציג) מנחם זאב 2.1719 Kaufman (Cig) Mnachem Zeev

דודי, מורי ורבי, אשר כמו אב היה לי, ר' מנחם זאב בן ר' אפרים וה' שרה ציג. נולד בווילחוביץ בשנת תרס"ט. הגיע לטעטש בשנת תרפ"ח כאשר מוהר"ר מאיר גרינוואלד (2.0465) הקים ישיבה בטעטש והזמין את רמ"ז להצטרף לישיבה כ"חזור בחור" (מעין מדריך לתלמידים צעירים בישיבה). כעבור שנה התחתן עם אחות אמי, ה' אסתר (2.1720). לאחר שהשקיע את ה"נדוניה", שהביאה לו הדודה, בעסק כושל של אחד השכנים והפסיד אותה, התחיל לעבוד כ"שמש" של הקהילה בטעטש. פרטים מתולדותיו רשומים, אך עדיין לא ערוכים. בשנת תש"ג גוייס למחנות עבודה בהונגריה. בקיץ תש"ד חלה והעבירו אותו לבי"ח צבאי בבודפשט וכשהשתלטו הנאצים על הונגריה הוציאו את החולים היהודים מבתה"ח בבודפשט והטביעו אותם בנהר הדונאו; רמ"ז היה ביניהם.

יו"ח של ר' מנחם זאב ורעייתו ה' אסתר: גליקל (2.1713), ייטא לאה (2.1714), סערל (2.1716), ליבא פראדיל (2.1715). עוד 3 בנים (טוביה, אליהו יהודה, חיים יצחק) נלב"ע בגיל צעיר; שני הראשונים ממי"נ בטעטש ואילו השלישי ממי"נ בסעליש.

*

קופמן (קפש) אסתר 2.1720 Kaufman (Kepes) Ester

דודתי, ה' אסתר בת ר' טוביה (2.1795) והי' בלומא (2.1796) קפש, אשת ר' מנחם זאב קופמן (2.1719). נולדה בדעפאליע בשנת תרס"ג. הגיעה לטעטש עם הוריה. פרטים מתולדותיה רשומים, אך עדיין לא ערוכים. נהרגה בבירקנאו בסיון תש"ד עם ילדיהם: הרשומים בסימן 2.1719.

*

קופש (הלפרט) יוסף מרדכי 2.1721 Kapás (Halpert) Josef Mordchaj

ה' יוסף מרדכי, בן ר' אהרן (2.0598) וה' גולדא הינדא (2.0601) הלפרט. לא נודעו פרטים מתולדותיו. בגיל צעיר עבר מטעטש לבודפשט ונשאר שם עד אחרית ימיו.

כדי שיוכל להתבולל בין תושבי בודפשט, שינה את שם משפחתו לשם משפחה הונגרי אשר אין לו שום קשר לשם משפחתו המקורי. נלב"ע לאחר מלחהעה"ש וממ"נ כנראה בבודפשט.

צאצאיו עדיין נמצאים בבודפשט, אך שמותיהם וכתובותיהם לא נודעו.

*

קורטני (אינדיג) אירן - נורמה 2.1722 Courtenay (Indig) Irén - Norma

ה' אירן - נורמה, בת ר' יצחק (2.0126) וה' פייגא (2.0128) אינדיג. לא נודעו פרטים מתולדותיה וגם לא מקורותיה בעת החורבן. לאחר מלחהעה"ש היגרה לאוסטרליה. התחתנה עם ה' קורטני, גרה במלבורן עד אחרית ימיה; לא נודע מתי נלב"ע והיכן ממ"נ.

*

קורטנר לולה ??? Kortner Lola שם זה כפי שרשום בכותרת בלועזית, מופיע ברשימת פליטים שנרשמו בבוקרסט באפריל 1945. ע"י השם רשום: מקום מוצא - טעטש. לא נודעו פרטים על הנ"ל ועל משפחתה בטעטש וכ"כ לא נודע לאן עברה מבוקרסט והיכן נמצאת כעת.

*

קורנפלד יחזקאל 2.1723 Kornfeld Jechezkel

ה' יחזקאל קורפלד הגיע לטעטש מעפעריעס (Presov) שבמזרח סלובקיה בחורף תרצ"א כשהתחתן עם ה' רוז'י קליין (2.1724). לא נודעו פרטים מתולדותיו. באחד התצלומים שבאלב"א רואים את ה' יחזקאל בהגיעו לבירקנאו בסיון תש"ד, משם הועבר למחנות רכוז בגרמניה. לאחר מלחהעה"ש מצא את רעייתו ה' רוז'י (2.1724) שחזרה ג"כ מהמחנות והיגרו לארה"ב.

יו"ח של ה' יחזקאל וה' רוז'י: 2 ילדים ששמותיהם לא נודעו ונהרגו בבירקנאו בסיון תש"ד. לא נודע אם נולדו להם ילדים לאחר החורבן.

ה' יחזקאל נלב"ע בערך בשנת תשל"ד, ממ"נ לא נודע.

*

קורנפלד (קלין) רוז'י (פעפי?) 2.1724 Kornfeld (Klein) Rózsi (Pepi?)

ה' רוז'י (פעפי?), בת ר' מנשה קליין (2.1755), אשת ה' יחזקאל קורנפלד (2.1723). נולדה בטעטש ביום י"ג חשון תר"ע. לא נודעו פרטים נוספים מתולדותיה. היתה במחנות רכוז בגרמניה ועל קורותיה במחנות מסרה עדות בבודפשט ב-1945; העדות תתורגם לעברית ותפורסם בקובץ הזכרונות והעדויות. לאחר מלחהעה"ש מצאה את בעלה שחזר ג"כ מהמחנות והיגרו לארה"ב. יו"ח של ה' רוז'י וה' יחזקאל: רשומים בסימן 2.1723.

*

קורץ (פניו, איצקוביץ') לאה 2.1725 Kurc (Fenyö, Ickovic') Lea

ה' לאה, בת ר' יהודה זאב (2.0171) וה' מלכה (2.0204) איצקוביץ'. לא נודעו פרטים מתולדותיה. בערך בשנת ת"ש התחתנה עם ד"ר שלמה פניו מהונגריה (2.1607). היתה במחנות רכוז בגרמניה, השם שלה מופיע ברשימת שארית הפליטה בזלצווידל. לאחר מלחהעה"ש מצאה את בעלה שחזר ג"כ מהמחנות ויחד עלו ארצה שבועות מספר לפני הקמת המדינה.

יו"ח של ה' לאה וד"ר שלמה: רשומה בסימן 2.1607.

לאחר שבעלה הראשון, ד"ר שלמה פניו, נלב"ע - התחתנה ה' לאה שנית עם ה' צבי קורץ מיוצאי פולין. כעבור שנה לאחר נישואיה השניים, התאלמנה ה' לאה שנית.

*

קיזלר ליאו 2.1726 Kizler Leo

ה' ליאו קיזלר הגיע לטעטש מיאסין שנים מספר לאחר מלחהעה"ר, כדי לכהן שם כנוטריון צבורי. כעבור שנים עבר מטעטש למקום אחר. לא נודעו פרטים מתולדותיו. לא נודע לאן עבר מטעטש ולא נודע מה עלה בגורלו בעת החורבן.

יו"ח של ה' ליאו ורעייתו ה' דבורה (2.0596): טרוידה-נטשה (2.1980).

*

קין הלן ??? ברשימת יוצאי טעטש בארה"ב מופיע: Kain Helen והכתובת: Rego Park, N.Y. לא נודעו פרטים נוספים עליה ועל משפחתה בטעטש.

קלוש אליהו 2.1727 Kallós Elijahu (Elek)

ה' אליהו, בן ר' יצחק אייזיק (2.1735) וה' פרימט (2.1749) קלוש. נולד בשנת תרנ"ט. היה מנהל הסניף בטעטש של חברת החשמל בקרפטורוס. לא נודעו פרטים מתולדותיו וגם לא מקורותיו בעת החורבן. עלה ארצה לאחר הקמת המדינה וכעבור זמן מה יצא לארה"ב שם היה עד שנלב"ע, לא נודע מתי נלב"ע והיכן ממ"נ.

יו"ח של ה' אליהו ורעייתו ה' הלנה (2.1732): ג'ורג' (2.1730), יהודית (2.1733).

*

קלוש אליהו 2.1728 Kallós Elijahu

ה' אליהו, בן ר' משה (2.1740) וה' יוכבד (2.1734) קלוש. לא נודעו פרטים מתולדותיו וגם לא נודע מה עלה בגורלו בעת החורבן.

שם אשתו של ה' אליהו, פרטים מתולדותיה וכ"כ שמות ילדיהם - לא נודעו; האשה והילדים נהרגו בבירקנאו בסיון תש"ד.

*

קלוש בלנקא ??? Kallós Blanka שם זה כפי שרשום בכותרת בלועזית מופיע ברשימת שארית הפליטה בזאלצווידל. ע"י השם רשום: שנת לידה - 1917, מקום מוצא - טעטש. לא נודעו פרטים נוספים עליה ועל משפחתה בטעטש וכ"כ לא נודע לאן עברה מזלצווידל.

*

קלוש גולדא הינדא 2.1729 Kallós Golda Hinda

ה' גולדא הינדא, בת ר' ישראל (2.1739) וה' רבקה (2.1746) קלוש. נהרגה בבירקנאו בסיון תש"ד.

*

קלוש ג'ורג' 2.1730 Kallós Georg (Gyuri)

ה' ג'ורג', בן ה' אליהו (2.1727) וה' הלנה (2.1732) קלוש. לא נודעו פרטים מתולדותיו וגם לא מקורותיו בעת החורבן. לאחר מלחהעה"ש היגר לארה"ב, אך כתבתו שם לא נודעה.

*

קלוש דב בערל 2.1731 Kallós Dov Berl

ה' דב בערל, בן ר' משה (2.1740) וה' יוכבד (2.1734) קלוש. לא נודעו פרטים מתולדותיו. נלב"ע בגיל צעיר וממ"נ בטעטש.

*

קלוש הלנה 2.1732 Kallós Helena (Hela)

ה' הלנה, בת ה' צבי, אשת ה' אליהו קלוש (2.1727). לא נודעו פרטים מתולדותיה וגם לא מקורותיה בעת החורבן. עלתה ארצה לאחר הקמת המדינה וכעבור זמן מה יצאה לארה"ב, גרה בקליפורניה, אך כתבתה שם לא נודעה.

יו"ח של ה' הלנה וה' אליהו: רשומים בסימן 2.1727.

*

קלוש יהודית 2.1733 Kallós Jhudit

ה' יהודית, בת ה' אליהו (2.1727) וה' הלנה (2.1732) קלוש. לא נודעו פרטים מתולדותיה. נהרגה בבירקנאו בסיון תש"ד.

*

קלוש יוכבד 2.1734 Kallós Jocheved

ה' יוכבד, אשתו השניה של ר' משה קלוש (2.1740). לא נודעו פרטים מתולדותיה. נהרגה בבירקנאו בסיון תש"ד.

יו"ח של ה' יוכבד ור' משה: רשומים בסימן 2.1740.

*

קלוש יצחק אייזיק 2.1735 Kallós Jizchak Eizik

ר' יצחק אייזיק, בן הר"ר יקותיאל זלמן קלוש (דומ"צ בבילקע) הגיע לטעטש מבילקע, אך לא נודע מתי הגיע וכ"כ לא נודעו פרטים מתולדותיו. גם לא נודע מתי נלב"ע והיכן ממ"נ.

יו"ח של ר' יצחק אייזיק ורעייתו ה' פרימט (2.1749): יקותיאל זלמן (2.1737), הרמינא (2.0720), בלנקא (2.1467), ברטא (2.0008), אליהו (2.1727), שמואל (2.1745).

לר' יצחק אייזיק היה בטעטש אח, והוא - ר' משה קלוש (2.1740).

*

קלוש יצחק אייזיק 2.1736 Kallós Jizchak Eizik (Laci)

ה' יצחק אייזיק (בין יוצאי טעטש מוכר יותר בכינוי הלועזי המופיע בכותרת בסוגריים), בן ר' יקותיאל זלמן (2.1737) וה' רבקה (2.1747) קלוש. לא נודעו פרטים מתולדותיו. היה במחנות רכוז בשלזיה וכשעמדו להעבירו לגרמניה הצליח להתחמק מזה ושוחרר כבר בחורף תש"ה. עלה ארצה בשנת תש"ט. התחתן עם ה' ראצא שושנה, לבית וואקס מווישעווע, ויו"ח: לאה.

ה' לאה, נולדה בארי"י, התחתנה עם ה' מרדכי אדלשטיין ועברו לארה"ב, שם נולדה בתם - מיטל.

*

קלוש יקותיאל זלמן 2.1737 Kallós Jkutiel Zalman (Zoltán)

ר' יקותיאל זלמן, בן ר' יצחק אייזיק (2.1735) וה' פרימט (2.1749) קלוש. נולד בטעטש בשנת תרנ"ד. קצת פרטים מתולדותיו - וביניהם על פעילותו כיו"ר הנהלת החברה קדישא בטעטש, כחבר מועצת המנהלים של האגודה היהודית לאשראי בטעטש ומנהל העסקים של אגודה זו - רשומים, אך עדיין לא ערוכים. בסיון תש"ד גורש לבירקנאו ומשם הועבר למחנות רכוז בגרמניה; ימים מספר לפני סיום מלחהעה"ש נספה במחנה טאחוב (Tachov) שבחבל הסודטים.

יו"ח של ר' יקותיאל זלמן ורעייתו ה' רבקה (2.1747): ביילא-בירי (2.1109), יצחק אייזיק (2.1736), רייזל (2.1744).

*

קלוש יקותיאל זלמן 2.1738 Kallós Jkutiel Zalman

ר' יקותיאל זלמן, בן ר' משה קלוש (2.1740) ואשתו הראשונה. לא נודעו פרטים מתולדותיו. עבר מטעטש לגור בגרויסווארדיין. נספה בעת החורבן, אך לא נודע מתי והיכן נספה.

לא נודעו פרטים על בני משפחתו בגרויסווארדיין ומה עלה בגורלם בעת החורבן.

*

קלוש ישראל 2.1739 Kallós Jisrael

ר' ישראל, בן ר' משה (2.1740) וה' יוכבד (2.1734) קלוש. לא נודעו פרטים מתולדותיו וגם לא נודע מה עלה בגורלו בעת החורבן.

ר' ישראל היה נשוי פעמיים: אשתו הראשונה היתה ה' רבקה לבית הלפרט (2.1746), ויו"ח: משה (2.1741), גולדא הינדא (2.1729); בעת שעמדה ללדת בפעם השלישית, היה איזה סיבוך בלידה וה' רבקה נלב"ע וממ"נ בטעטש.

לאחר זמן מה התחתן ר' ישראל שנית, אך שם רעייתו השניה לא נודע וכ"כ לא נודעו פרטים מתולדותיה; נהרגה בבירקנאו בסיון תש"ד עם ילדיהם אשר גם שמותיהם לא נודעו ועם הילדים של ה' רבקה הנ"ל.

*

קלוש משה 2.1740 Kallós Mos'e

ר' משה, בן הר"ר יקותיאל זלמן קלוש (דומ"צ בבילקע) הגיע לטעטש מבילקע, אך לא נודע מתי הגיע וכ"כ לא נודעו פרטים מתולדותיו. ר' משה היה מוכר בטעטש בכינוי ע"ש מקום מוצאו "משה דער בילקער" כלומר "משה מבילקע". לא נודע מתי נלב"ע והיכן ממ"נ.

ר' משה היה נשוי פעמיים: שם אשתו הראשונה לא נודע; אשתו השניה היתה ה' יוכבד (2.1734).

יו"ח של ר' משה ואשתו הראשונה: יקותיאל זלמן (2.1738).

יו"ח של ר' משה ואשתו השניה ה' יוכבד: דב בערל (2.1731), אליהו (2.1728), ישראל (2.1739), פייגא (2.1743), בלומא מלכה (2.2144), נתן (2.1742), רייזל (2.1548).

לר' משה היה בטעטש אח, והוא - ר' יצחק אייזיק קלוש (2.1735).

*

קלוש משה 2.1741 Kallós Mos'e

ה' משה, בן ר' ישראל (2.1739) וה' רבקה (2.1746) קלוש. נהרג בבירקנאו בסיון תש"ד.

*

קלוש נתן 2.1742 Kallós Natan

ה' נתן, בן ר' משה (2.1740) וה' יוכבד (2.1734) קלוש. בטעטש היה מוכר יותר עפ"י מקצועו "נתן דער שנייידער" כלומר "נתן החייט". לא נודעו פרטים מתולדותיו וגם לא מקורותיו בעת החורבן. לאחר מלחהעה"ש היגר לארה"ב ונשאר שם עד אחרית ימיו; לא נודע מתי נלב"ע והיכן ממ"נ.

שם רעייתו של ה' נתן, פרטים מתולדותיה, ומה עלה בגורלה בעת החורבן - לא נודעו.

*

קלוש פייגא 2.1743 Kallós Feige

ה' פייגא, בת ר' משה (2.1740) וה' יוכבד (2.1734) קלוש. לא נודעו פרטים מתולדותיה. כשהתחתנה עברה מטעטש לגור בחוסט. לא נודע מה עלה בגורלה בעת החורבן.
שם בעלה של ה' פייגא, פרטים מתולדותיו, ומה עלה בגורלו בעת החורבן - לא נודעו.

*

קלוש רוזי' ??? Kallós Rózsi שם זה כפי שרשום בכותרת בלועזית מופיע ברשימת שארית הפליטה בזאלצווידל. ע"י השם רשום: שנת לידה - 1926, מקום מוצא - טעטש. לא נודעו פרטים נוספים עליה ועל משפחתה בטעטש וכ"כ לא נודע לאן עברה מזאלצווידל והיכן נמצאת כעת.

*

קלוש רייזלה 2.1744 Kallós Reizele

ה' רייזלה, בת ר' יקותיאל זלמן (2.1737) וה' רבקה (2.1747) קלוש. נהרגה בבירקנאו בסיון תש"ד, והיא אז בת 9 שנים.

*

קלוש שמואל 2.1745 Kallós S'muel (Sándor)

ה' שמואל, בן ר' יצחק אייזיק (2.1735) וה' פרימט (2.1749) קלוש. לא נודעו פרטים מתולדותיו ולא נודע מה עלה בגורלו בעת החורבן. רעייתו של ה' שמואל, היתה ה' אירן לבית סבו (2.1442).

*

קלוש (הלפרט) רבקה 2.1746 Kallós (Halpert) Rivka

ה' רבקה, בת ר' אהרן (2.0598) וה' גולדא הינדא (2.0601) הלפרט, אשתו הראשונה של ר' ישראל קלוש (2.1739). לא נודעו פרטים מתולדותיה. נלב"ע בגיל צעיר בעת שילדה בפעם השלישית, ממ"נ בטעטש.
יו"ח של ה' רבקה ור' ישראל: רשומים בסימן 2.1739.

*

קלוש (לזרוביץ') רבקה 2.1747 Kallós (Lazarovic') Rivka - Regina (Lili)

ה' רבקה (בטעטש ובין יוצאי טעטש היתה מוכרת יותר בכינוי - לילי), בת ר' שלום (2.1133) וה' שרה (2.1137) לזרוביץ', אשת ר' יקותיאל זלמן קלוש (2.1737). נולדה בטעטש בשנת תרס"ד. היתה פעילה בארגוני נשים יהודיות בטעטש. בסיון תש"ד גורשה לבירקנאו ומשם הועברה למחנות רכוז בגרמניה; השם שלה מופיע ברשימת שארית הפליטה בהאפקרוג (Hafkrug). עלתה ארצה בשנת תש"ט. עם ייסוד אגוד יוצאי טעטש בישראל נבחרה להנהלת האיגוד.
יו"ח של ה' רבקה ור' יקותיאל זלמן: רשומים בסימן 2.1737.
ה' רבקה נלב"ע ביום ג' כסלו תשמ"ח וממ"נ בנתניה.

*

קלוש (סבו) אירן 2.1748 Kallós (Szabó) Irén

ה' אירן, בת ר' אהרן אריה לייב (2.1442) וה' גענדיל (2.1443) סבו, אשת ה' שמואל קלוש (2.1745). לא נודעו פרטים מתולדותיה ומה עלה בגורלה בעת החורבן.

*

קלוש (קלין) פרימט 2.1749 Kallós (Klein) Frimet (Fáni)

ה' פרימט,לבית קליין מבילקע, אשת ר' יצחק אייזיק קלוש (2.1735). לא נודעו פרטים מתולדותיה. נהרגה בבירקנאו בסיון תש"ד. יו"ח של ה' פרימט ור' יצחק אייזיק: רשומים בסימן 2.1735.

*

קלין אטל ??? Klein Ettel שם זה כפי שרשום בכותרת בלועזית מופיע ברשימת פליטים שהועברו לאחר מלחהעה"ש מברגן בלזן להילרסלבן - בדרכם לארץ ישראל. ע"י השם רשום: שנת לידה - 1885, מקום מוצא - טעטש. לא נודעו פרטים נוספים עליה ועל משפחתה בטעטש וכ"כ לא נודע אם אמנם עלתה ארצה, מתי עלתה והיכן התיישבה בארץ.

*

קלין אראנקא ??? Klein Aranka שם זה כפי שרשום בכותרת בלועזית מופיע ברשימת פליטים שהגיעו לשבדיה עם סיום מלחהעה"ש. ע"י השם רשום: שנת לידה - 1913, מקום מוצא - טעטש. לא נודעו פרטים נוספים עליה ועל משפחתה בטעטש ולאן עברה משבדיה .

*

סימנים 2.1750 ו-2.1751 מבוטלים.

*

קליין ברטא ??? Klein Berta מסרה עדות בבודפשט ב-1945 על קורותיה במחנות רכוז בגרמניה. בעדותה מסרה גם כמה פרטים אישיים על עצמה כלהלן: מקום ותאריך הלידה - טעטש, 27.11.1927; מקצועה - תופרת; היתה בגיטו טעטש ובמחנות בירקנאו, ליברשטט, פלאיץ - Birkenau,Lieberstadt,Plöhn. לא נודעו פרטים נוספים עליה ועל משפחתה בטעטש וכ"כ לא נודע לאן עברה מבודפשט.

*

קליין הלן ??? Klein Helén היא כנראה קרובת משפחה של קליין ברטא הנ"ל וגם היא העידה בבודפשט ב-1945 על קורותיה במחנות רכוז בגרמניה. בעדותה מסרה כי נולדה בטעטש ב-28.10.1916 ושהיתה בגיטו טעטש ובמחנות בהם היתה ה' ברטא קליין המוזכרת בפסקה הקודמת. לא נודעו פרטים נוספים עליה ועל משפחתה בטעטש וכ"כ לא נודע לאן עברה מבודפשט.

*

סימן 2.1752 מבוטל.

*

קליין חיים ??? ברפרנמ"ט עה"ס "חומת אש" תרס"ו רשום: ש"ב היקר הקצין כה"ו ר' חיים קליין. לא נודע מתי ומאין הגיע לטעטש, לא נודעו פרטים מתולדותיו ולא נודע עד מתי היה גר בטעטש. כ"כ לא נודעו פרטים על משפחתו בטעטש.

*

קלין יעקב 2.1753

מוהר"ר יעקב, בן מוהר"ר שמואל שמעלקא קליין - הראב"ד הראשון של קהילת טעטש, משנת תרי"ב עד שנת תר"ך. קצת פרטים מתולדותיו רשומים, אך עדיין לא ערוכים. מטעטש עבר לבילקע, שם כיהן כראב"ד עד אחרית ימיו. נלב"ע בשנת תרל"ג וממ"נ בבילקע.

שם רעייתו של מוהר"ר יעקב לא נודע, אבל נודע כי היתה בתו של הגביר ר' וואלף ממונושטור (פרבר של קלויזנבורג - טרנסילבניה). שמות יו"ח של מוהר"ר יעקב ורעייתו - לא נודעו.

*

קלין יצחק אברהם (אייזיק עביר) 2.1754 Klein Eizik Ebir

ר' יצחק אברהם, בן ה' פייגא (2.1758) ור' יוסף מרדכי קליין. לא נודעו פרטים מתולדותיו וגם לא מקורותיו בעת החורבן. לאחר מלחהעה"ש ראו אותו בטעטש, אך לא נודע לאן עבר משם.

שם רעייתו של ר' יצחק אברהם ופרטים מתולדותיה - לא נודעו; אבל נודע כי היתה בתו של ר' אברהם רוזנברג מטרעסיף (ראה בשער 4).

גם שמות יו"ח של ר' יצחק אברהם ורעייתו - לא נודעו. האשה והילדים נהרגו בבירקנאו בסיון תש"ד.

*

קלין מנשה 2.1755 Klein Mnas'e

ר' מנשה קליין גר בטעטש שנים רבות, אך לא נודע מתי ומאין הגיע. ר' מנשה הקים מלון ע"י תחנת הרכבת בטעטש והיה מוכר לכל הבאים לטעטש; המלון נשאר בבעלות משפחתו עד השתלטות הנאצים על הונגריה בשנת תש"ד. לא נודעו פרטים נוספים מתולדותיו וכ"כ לא נודע מתי נלב"ע והיכן ממ"נ.

שם רעייתו של ר' מנשה, פרטים מתולדותיה, מתי נלב"ע והיכן ממ"נ - לא נודעו.

יו"ח של ר' מנשה ורעייתו: מספר בנות ששמותיהן לא נודעו, פרט לאחת ששמה נודע והיא - רוזי' (2.1724).

היתה איזו קרבה משפחתית בין ר' מנשה קליין ובין ר' חיים פייג (1.0017), אך לא נודעו פרטים על קרבה משפחתית זו.

*

קליין מרגיט ??? Klein Margit שם זה כפי שרשום בכותרת בלועזית מופיע ברשימת שארית הפליטה בזאלצווידל. ע"י השם רשום: שנת לידה - 1917, מקום מוצא - טעטש. לא נודעו פרטים נוספים עליה ועל משפחתה בטעטש וכ"כ לא נודע לאן עברה מזאלצווידל.

קלין (איצקוביץ') שרה 2.1756 Klein (Ickovic') Sara

ה' שרה, בת ר' דוד (2.0166) וה' זיסל (2.0203) איצקוביץ'. לא נודעו פרטים מתולדותיה. היתה במחנות רכוז בגרמניה, השם שלה מופיע ברשימת שארית הפליטה בזאלצווידל. היתה באחת מאניות המעפילים שנעצרו בקפריסין, משם עלתה ארצה בקיץ תש"ז. התחתנה עם ה' אפרים קליין, מוראנוב שבמזרח סלובקיה, ויו"ח: מתוקה, אירית.

ה' מתוקה, נולדה בארי"י, התחתנה עם ד"ר דן אורמן, ויו"ח: ליאה;

ה' אירית, נולדה בארי"י.

*

קלין (דיטל) היצל שרה 2.1757 Klein (Deitel) Hicil Sara

ה' היצל שרה, בת ר' שמואל (2.0514) וה' חיה פייגא (2.0499) דייטל. לא נודעו פרטים מתולדותיה. כשהתחתנה עם ר' אהרן דוד קליין, עברה מטעטש לגור בסומשאויוואר (Szamosujvár) שבטרנסילבניה. נהרגה בבירקנאו בשנת תש"ד עם ילדיהם: אברהם, גולדא, משה, עזריאל מאיר, חנה.

גם ר' אהרן דוד קליין נספה בעת החורבן, אך לא נודע מתי והיכן נספה.

*

קלין (ויס) פייגא 2.1758 Klein (Weis) Feige

ה' פייגא, בת מוהר"ר מאיר (2.0792) ומרת מרים (2.0796) וייס. לא נודעו פרטים מתולדותיה. כשהתחתנה עם ר' יוסף מרדכי קליין שהיה שו"ב במונקץ', עברה מטעטש לגור במונקץ'. נלב"ע בגיל צעיר, אך לא נודע היכן ממ"נ.

יו"ח של ה' פייגא ור' יוסף מרדכי: יהושע (2.0782), יצחק אברהם (2.1754); ייטא, פעסיל (על ה' ייטא וה' פעסיל לא נודעו פרטים מתולדותיהן ולא נודע מה עלה בגורלן בעת החורבן).

*

קלין (כהן) שולמית 2.1759 Klein (Kohen) S'ulamit

ה' שולמית, בת מורי, הר"ר עקיבא (2.1002) וה' יפה (2.1006) כהן. פרטים מתולדותיה ומקורותיה בעת החורבן כשהסתתרה במנזר במערב הונגריה - רשומים, אך עדיין לא ערוכים. עלתה ארצה בשנת תש"ט. התחתנה עם ה' מרדכי קליין מהונגריה, ויו"ח: יורם, אורית.

ה' יורם, נולד בארי"י, התחתן עם ה' איריס לבית ארגמני, ויו"ח: רוני, יובל;

ה' אורית, נולדה בארי"י.

*

קלין (כץ) עטיא 2.1760 Klein (Katz) Etja (Eti)

ה' עטיא, בת ר' אלטר מנחם (2.1051) וה' צירל (2.1093) כץ. לא נודעו פרטים מתולדותיה. לאחר סיפוח קרפטורוס להונגריה בשנת תרצ"ט, נסעה לבודפשט כדי ללמוד מקצוע ונשארה שם עד לאחר מלחהע"ש; לא נודעו פרטים על קורותיה בעת שלטון הנאצים בהונגריה. התחתנה עם ה' דוד קליין, ויו"ח: צילה, בינה, חנה חיה, רחל. עלתה ארצה בשנת תש"ט.

ה' צילה, נולדה בגרמניה, עלתה ארצה עם הוריה, התחתנה עם ה' יעקב בן נתן, ויו"ח: יגאל, מיכל, איתי;

ה' בינה, נולדה בארי";

ה' חנה חיה, נולדה בארי";

ה' רחל, נולדה בארי".

*

קלין (פרידמן, ליבוביץ') רייזל 2.1761 Klein (Fridman, Lebovic') Reizil

ה' רייזל, בת ר' מנחם מרדכי (2.1185) וה' סימא (2.1218) ליבוביץ'. נולדה בטעטש בשנת תרע"ט. לא נודעו פרטים מתולדותיה. בשנת תש"א התחתנה עם ר' אהרן פרידמן מקאשאו ועברו לגור באונגוואר. ה' רייזל היתה במחנות רכוז בגרמניה; בעלה הראשון - ר' אהרן פרידמן - נספה בעת החורבן, אך לא נודע מתי והיכן נספה. לאחר מלחהע"ש, התחתנה ה' רייזל שנית עם ר' יעקב קליין (ראה בשער 3) ממונקץ' והם גרו באונגוואר. ה' רייזל נלב"ע בשנת תשי"ט וממ"נ באונגוואר. בנותיהם של ה' רייזל ור' יעקב - פייגא צפורה, סימא - עלו ארצה ונישאו, אך כתובותיהן ושמות המשפחה שלהן לאחר הנשואין, לא נודעו.

*

קלינא (כץ) אשר אנשיל יעקב 2.1762 Kalina (Katz) As'er Ans'il Jakov

ה' אשר אנשיל יעקב, בן ר' יצחק (2.1071) וה' סימא (2.2271) כ"ץ. נולד בטעטש בשנת תרע"ג. לא נודעו פרטים מתולדותיו. לאחר שהוריו התגרשו ואביו התחתן שנית, עבר ה' אשר אנשיל יעקב עם אמו ואחיו מטעטש לפראג. בעת שהגרמנים כבשו את צ'כיה בשנת תרצ"ט היה ה' אשר אנשיל יעקב בשירות מילואים בצבא צ'כוסלובקיה והוא נכלל בין אותם החיילים שנשלחו לאנגליה כדי להקים שם את הלגיון הצ'כי שבמערב; בלגיון זה שירת בכל שנות מלחהע"ש ובתקופה זו שינה את שם משפחתו ל-קלינא; היה בין החיילים שהשתתפו בפלישה לנורמנדי. עם סיום מלחהע"ש חזר לצ'כוסלובקיה ונשאר שם שנים מספר עד שעבר למחנות שארית הפליטה בגרמניה, משם עלה ארצה בשנת תש"י. התחתן עם ה' זינקא (סוזי) לבית קרן, מיוצאי רומניה, ויו"ח: יצחק, סימא.

ה' יצחק, נולד בארי"י, (שם משפחתו - דולב);

ה' סימא, נולדה בארי"י, התחתנה עם ה' נחמן אבן, ויו"ח: רותם, איתי אשר.

ה' אשר אנשיל יעקב נלב"ע ביום כ"ה טבת תשמ"ח וממ"נ בכפר סבא.

*

קלינהנדלר (דרסלר) מלכה 2.1763 Kleinhendler (Dresler) Malka

ה' מלכה, בת ר' יצחק צבי (2.0537) וה' הענצ'א (2.0538) דרסלר. לא נודעו פרטים מתולדותיה וגם לא מקורותיה בעת החורבן (כמה מיוצאי טעטש סיפרו כי ה' מלכה פעלה להצלת יהודים בבודפשט בעת שלטון הנאצים בהונגריה, אך כל הנסיונות להשיג מה' מלכה פרטים על כך לא הוכתרו בהצלחה). בשנת תש"ט עלתה ארצה. התחתנה עם ה' זלמן קליינהנדלר ויו"ח הם: העניא, יצחק, חיים עוזר. משפחת קליינהנדלר יצאה מהארץ וגרים בפורסט הילס שבארה"ב.

ה' העניא, התחתנה עם ה' חיים לסרי ויו"ח: שרה, מרים, יונתן, יוסי;

ה' יצחק, התחתן עם ה' נאג'ה לבית אמברון ויו"ח: טליה, דניאל, אריאל ומיכל. המשפחה עלתה ארצה;

ה' חיים עוזר, התחתן בארה"ב אך שם אשתו לא נודעה, ויו"ח: שרה, יעקב.

*

קליינמן (פרקש) ברכה 2.1764 Kleinman (Farkas) Bracha

ה' ברכה, בת ר' אלעזר (2.1659) וה' שרה גולדא (2.1677) פרקש. לא נודעו פרטים מתולדותיה וגם לא מקורותיה בעת החורבן. היתה באניית המעפילים "ברכה פולד" ונעצרה בקפריסין, משם עלתה ארצה בשנת תש"ז. התחתנה עם ה' דב קליינמן, אותו הכירה בהיותם באניית המעפילים, ויו"ח: שרה זהבה, אסתר, גילה.

ה' שרה זהבה, נולדה בארי"י, התחתנה עם ה' איתן רונן, ויו"ח: הדס, אלון, טל;

ה' אסתר, נולדה בארי"י, התחתנה עם ה' יוסף שרון, ויו"ח: עידן, ענבל, דולב;

ה' גילה, נולדה בארי"י.

ה' דב קליינמן נלב"ע ביום ט' סיון תשמ"ג וממ"נ לא נודע.

*

קלקשטין (פרקש) מרים 2.1765 Kalks'tein (Farkas) Mirjam (Manci)

ה' מרים (בין יוצאי טעטש מוכרת יותר בכינוי - מאנצי), בת ר' יהודה זאב (2.1662) וה' פרידה (2.1667) פרקש. לא נודעו פרטים מתולדותיה וגם לא מקורותיה בעת החורבן. היתה באניית המעפילים "ברכה פולד" ונעצרה בקפריסין, משם עלתה ארצה בשנת תש"ז. התחתנה עם ה' צבי קלקשטיין, ויו"ח: רונית.

ה' רונית, נולדה בארי"י, התחתנה עם ה' יצחק שקד, ויו"ח: מאיה, תמר, אילה.

*

קלרמן אוה 2.1766 Kellerman Eva

ה' אוה, בת ד"ר נגדור קלרמן (2.1767). לא נודעו פרטים מתולדותיה. גורשה לבירקנאו בסיון תש"ד, אך לא נודע מה עלה בגורלה בהיותה במחנות (היו שמועות שונות בקשר לזה; פניות בכתב אל בנות מטעטש שהיו חברותיה מילדות כדי לברר אתן מה עלה בגורלה של ה' אוה בהיותה במחנות רכזו - נשארו ללא מענה). השם שלה מופיע ברשימת פליטים שהגיעו לשבדיה עם סיום מלחהע"ש (ע"י השם רשום: שנת לידה - 1928, מקום מוצא - טעטש).

*

קלרמן נגדור - פרדיננד 2.1767 Kellerman Nándor - Ferdinand

ד"ר נגדור קלרמן הגיע לטעטש מסלובקיה שנים מספר לאחר מלחהע"ר, כדי לעבוד שם כרופא כללי. לא נודעו פרטים מתולדותיו. באחד התצלומים שבאלב"א רואים את ד"ר קלרמן בהגיעו לבירקנאו בסיון תש"ד, אך לא נודע מה עלה בגורלו לאחר שהגיע שמה.

שם רעייתו של ד"ר קלרמן ופרטים מתולדותיה - לא נודעו; נהרגה בבירקנאו בסיון תש"ד יחד עם בנם הקטן ששמו ג"כ לא נודע. לד"ר נגדור קלרמן ורעייתו היתה גם בת - אוה (2.1766).

קנול אברהם 2.1768 Knol Avraham

ה' אברהם קנול הגיע לטעטש מראחוב זמן מה לפני מלחהעה"ש. לא נודעו פרטים מתולדותיו ומה עלה בגורלו בעת החורבן.
רעייתו של ה' אברהם קנול, ה' רחל (2.1769) נהרגה בבירקנאו בסיון תש"ד עם ילדיהם ששמותיהם לא נודעו.

*

קנול (לנדו) רחל 2.1769 Knol (Landau) Rachel

ה' רחל, בת ר' דב בעריש לנדאו מאוגלא, אשת ה' אברהם קנול (2.1768). הגיעה לטעטש עם משפחתה מראחוב סמוך למלחהעה"ש. לא נודעו פרטים מתולדותיה. נהרגה בבירקנאו בסיון תש"ד עם ילדיהם ששמותיהם לא נודעו.
בטעטש היו 2 אחים של ה' רחל, והם: ר' מנחם מענדיל (2.1259) ור' שמואל דוד (2.1265) לנדאו.

*

קניג (הופמן?) חיים 2.1770 Kenig (Hofman) Chajim

ה' חיים, בן ר' יהושע סענדר (2.0569) וה' פייגא (2.1772) קניג. נהרג בבירקנאו בסיון תש"ד.

*

קניג (הופמן?) שרה חיה 2.1771 Kenig (Hofman) Sara Chaja

ה' שרה חיה, בת ר' יהושע סענדר (2.0569) וה' פייגא (2.1772) קניג. נהרגה בבירקנאו בסיון תש"ד והיא אז כבת 10 שנים.

*

קניג (הופמן?) (ליבוביץ') פייגא 2.1772 Kenig (Hofman?) (Lebovic') Feige

ה' פייגא, בת ר' שלמה (2.1208) וה' ייטא (2.1216) ליבוביץ', אשתו הראשונה של ר' יהושע סענדר הופמן-קניג (2.0569). לא נודעו פרטים מתולדותיה. נהרגה בבירקנאו בסיון תש"ד, עם ילדיהם: שרה חיה (2.1771), חיים (2.1770).

*

קנל (שמילוביץ') אסתר 2.1773 Kanel (S'milovic') Ester (Eti)

ה' אסתר, בת ר' שמואל יצחק אייזיק (2.2129) וה' אלה (2.2135) שמילוביץ'. לא נודעו פרטים מתולדותיה. באחד התצלומים שבאלב"א רואים את אסתר בהגיעה לבירקנאו בסיון תש"ד, משם הועברה למחנות רכוז בגרמניה. עם סיום מלחהעה"ש הועברה לשבדיה, משם עלתה ארצה חדשים מספר לאחר הקמת המדינה. התחתנה עם ה' ברוך קנל, מיוצאי ליטא, ויו"ח הם: אלה, יוסף. משפחת קנל יצאה מהארץ לקנדה, גרים במונטריאול.

*

קסט פרידא ??? Kest Frida שם זה כפי שרשום בכותרת בלועזית, מופיע ברשימת נוער שהועברו מציכוסלובקיה לאנגליה בקיץ תש"ו. ע"י השם רשום: תאריך לידה - 5.5.1929, מקום מוצא - טעטש. לא נודעו פרטים נוספים עליה ועל משפחתה בטעטש וכ"כ לא נודע אם נשארה לגור באנגליה עד כה, או שעברה משם, ולאן עברה.

*

קסטנבום אברהם 2.1774 Kestenbaum Avraham (Adolf)

ה' אברהם, בן ר' שלמה זלמן קסטנבום (2.1790). לא נודעו פרטים מתולדותיו וכ"כ לא נודע מתי ולאן עבר מטעטש.

*

קסטנבום אליעזר 2.1775 Kestenbaum Eliezer

ה' אליעזר, בן ר' משה יהושע (2.1785) וה' פערל (2.1792) קסטנבום. לא נודעו פרטים מתולדותיו וגם לא מקורותיו בעת החורבן. עלה ארצה בשנת תש"ז. התחתן לראשונה, אך שם האשה הראשונה לא נודע, ויו"ח - שרה. לאחר שנפרד מאשתו הראשונה, התחתן ה' אליעזר שנית עם ה' פאולה, מיוצאי יוגוסלביה.
ה' שרה, נולדה בארי"י, התחתנה עם ה' שמואל נדב.

*

קסטנבום אשר אנשיל 2.1776 Kestenbaum As'er Ans'il

ר' אשר אנשיל, בן ר' שלמה זלמן קסטנבום (2.1790). לא נודעו פרטים מתולדותיו. כשהתחתן עבר מטעטש לגור במוז'וי (Nagymuzsaj) שבמחוז ברג (Bereg). לא נודעו פרטים מתולדותיו. נספה בעת החורבן, אך לא נודע מתי והיכן נספה.
שם רעייתו של ר' אשר אנשיל, פרטים מתולדותיה ומה עלה בגורלה בעת החורבן - לא נודעו.
מיו"ח של ר' אשר אנשיל ורעייתו שרדו לאחר החורבן 2, והן: איידל עדינה, אלקי; שמות נוספים לא נודעו.

ה' איידל-עדינה, התחתנה לאחר מלחהעה"ש עם ה' יוסף שטיינמץ ויו"ח - פעסיא. עלו ארצה בשנת תש"ו.
הבת אלקי, התחתנה לאחר מלחהעה"ש עם ה' בלום והיגרו לקנדה, גרים במונטריאל.

*

קסטנבום בלומא (Boris) Kestenbaum Bluma 2.1777

ה' בלומא, בת ר' יעקב (2.1782) וה' רייזל (2.1789) קסטנבום. לא נודעו פרטים מתולדותיה. נספתה בעת החורבן, אך לא נודע מתי והיכן נספתה.

*

קסטנבום דוד לוי Kestenbaum Dawid Lewi 2.1778

ה' דוד לוי, בן ר' משה יהושע (2.1785) וה' פערל (2.1792) קסטנבום. נולד בטעטש בשנת תרפ"ז. קצת פרטים מתולדותיו רשומים, אך עדיין לא ערוכים. בשנת תש"ב נכלל ברשימת עלית הנוער כמועמד לעליה, על סמך פניה של גיסו ה' יהודה יערי (ואלד) אל הנהלת עלית הנוער; מסיבות בלתי ברורות לא הועברו רשיונות העליה ליעדם. ה' דוד לוי גורש לבירקנאו בסיון תש"ד, משם הועבר למחנה איינטראכטהיטה (Eintrachthütte) ועם התקרבות הצבא הרוסי הועבר למאוטהאוזן. זמן קצר לפני סיום מלחהעה"ש הועבר בצעדת מוות לגינסקירכן, שם גווע מאפיסת כוחות סמוך לשחרור המחנה.

*

קסטנבום יהודה Kestenbaum Jhuda 2.1779

ר' יהודה, בן ר' יעקב (2.1782) וה' רייזל (2.1789) קסטנבום. לא נודעו פרטים מתולדותיו, מלבד שני רישומים של שמו ברפרנמ"ט עה"ס "זכרון שמואל" תרפ"ה ועה"ס "יסודי יוסף" תר"ץ. כשהתחתן עם ה' מרגיט הילמן מבושטינא, עבר מטעטש לגור בבושטינא. לא נודעו פרטים מקורותיו של ר' יהודה בעת החורבן; לאחר מלחהעה"ש היגר לארה"ב והיה שם עד אחרית ימיו; לא נודע מתי נלב"ע והיכן ממ"נ.
לא נודע מה עלה בגורלה של ה' מרגיט בעת החורבן.
מיו"ח של ר' יהודה וה' מרגיט, שרדו לאחר החורבן 2, והם: אוסקר, חנה; שמות נוספים לא נודעו.
ה' אוסקר היגר לאחר מלחהעה"ש לארה"ב, אך כתבתו שם לא נודעה.
ה' חנה התחתנה לאחר מלחהעה"ש עם ה' איזידור קליין והיגרו לארה"ב, גרים בניו-יורק.

*

קסטנבום יהודה (Jenö) Kestenbaum Jhuda (Jenö) 2.1780

ה' יהודה, בן ר' משה יהושע (2.1785) וה' פערל (2.1792) קסטנבום. נולד ביום י"ט באייר תרע"ט בטעטש. לא נודעו פרטים מתולדותיו. היה בין המגוייסים הראשונים למחנות עבודה ונשלח לאוקראינא (פלוגת עבודה מגדוד 1 - I/KMSZ), ב"הודעות מהונגריה" כתוב כי נעלם ב-17.1.43 בגולופוסובקא (Golopusovka); למעשה נלקח בשבי ע"י הצבא הרוסי, ובהיותו בשבי הצטרף ללגיון הצ'כי שהוקם אז בבריה"מ ונלחם בנאצים. לאחר מלחהעה"ש התחתן עם ה' יפה, ובשנת תש"ט עלו ארצה.
יו"ח של ה' יהודה וה' יפה: משה, יעקב אברהם.
ה' משה, נולד בצ'כוסלובקיה, עלה ארצה עם הוריו, (שם משפחתו - ערמון), התחתן עם ה' שפרה לבית ויינשטוק, ויו"ח: איתי, חן;
ה' יעקב אברהם, נולד בארי"י, התחתן עם ה' יהודית לבית ברש, ויו"ח: מיכל זהבה, שאון.
ה' יהודה נלב"ע בשנת תשל"ו וממ"נ כנראה בנתניה.

*

קסטנבום יהושע Kestenbaum Jhos'ua 2.1781

ר' יהושע, בן ר' יעקב (2.1782) וה' רייזל (2.1789) קסטנבום. לא נודעו פרטים מתולדותיו. כשהתחתן עבר מטעטש לגור בגרויסווארדיין שבטרנסילבניה. לא נודע מה עלה בגורלו בעת החורבן.
שמות רעייתו ויו"ח של ר' יהושע וכ"כ מה עלה בגורלם בעת החורבן - לא נודעו.

*

קסטנבום יעקב Kestenbaum Jakov 2.1782

ר' יעקב, בן ר' שלמה זלמן קסטנבום (2.1790). נולד בחוסט והגיע לטעטש עם הוריו. לא נודעו פרטים מתולדותיו וכ"כ לא נודע מתי נלב"ע והיכן ממ"נ.
יו"ח של ר' יעקב ורעייתו ה' רייזל (2.1789): יהודה (2.1779), יהושע (2.1781), שרה (2.1791), פערל (2.1786), רויזא (2.1788), בלומא (2.1777).

*

קסטנבום ליפוט 2.1783 Kestenbaum Lipót

ה' ליפוט (שמו העברי לא נודע), בן ר' שלמה זלמן קסטנבום. לא נודעו פרטים מתולדותיו ולא נודע מתי ולאן עבר מטעטש.

*

קסטנבום מרדכי 2.1784 Kestenbaum Mordchaj

ר' מרדכי, בן ר' שלמה זלמן קסטנבום (2.1790). נולד ביום י"ט סיון תרמ"ב. לא נודעו פרטים מתולדותיו. כשהתחתן עבר מטעטש לגור בבודפשט, שם היה גם בעת שלטון הנאצים, אך לא נודעו פרטים על קורותיו באותה תקופה. עלה ארצה בשנת תשי"ז והתיישב בירושלים, בה נשאר עד שנלב"ע בחורף תשכ"ה, ממ"נ כנראה בירושלים.

שם רעייתו של ר' מרדכי, פרטים מתולדותיה, מתי נלב"ע והיכן ממ"נ - לא נודעו.

יו"ח של ר' מרדכי ורעייתו: בלומא, ארנו; שמות נוספים לא נודעו.

ה' בלומא (Barbara), נולדה בהונגריה. התחתנה עם ה' דוד פוגל, ויו"ח: מרים, משה. עלו ארצה בשנת תשי"ז. ה' דוד פוגל נלב"ע בשנת תשכ"ח וממ"נ כנראה בירושלים.

ד"ר ארנו קרדוש (Kardos Ernő), נולד בהונגריה. עלה ארצה בשנת תשי"ז. התחתן עם ה' מרים ויו"ח - איריס.

*

קסטנבום משה יהושע 2.1785 Kestenbaum Mos'e Jhos'ua

ר' משה יהושע, בן ר' שלמה זלמן קסטנבום (2.1790). נולד בחוסט והגיע לטעטש עם הוריו. קצת פרטים מתולדותיו, וביניהם על חברותו בהנהלת הקהילה בטעטש - רשומים, אך עדיין לא ערוכים. נהרג בבירקנאו בסיון תש"ד.

יו"ח של ר' משה יהושע ורעייתו ה' פערל (2.1792): צילה ציונה (2.1645), בלומא שושנה (2.0984), חנה דבורה (2.1540), גולדא זהבה (2.0949), צבי (2.1787), יהודה (2.1780), איידל עדינה (2.0761), שפרינצא (2.1397), אליעזר (2.1775), סערל שרה (2.0591), דוד לוי (2.1778).

*

קסטנבום פערל 2.1786 Kestenbaum Perl

ה' פערל, בת ר' יעקב (2.1782) והי' רייזל (2.1789) קסטנבום. לא נודעו פרטים מתולדותיה ומה עלה בגורלה בעת החורבן.

*

קסטנבום צבי 2.1787 Kestenbaum Cvi

ה' צבי, בן ר' משה יהושע (2.1785) והי' פערל (2.1792) קסטנבום. נולד ביום ח' חשון תרע"ו. לא נודעו פרטים מתולדותיו, מלבד זה שהיה בין הפעילים בתנועת השומר הצעיר בטעטש והיה בין הראשונים שיצאו להכשרה במסגרת תנועה זו ואח"כ היה פעיל בארגון הכשרות של השוה"צ בקרפטורוס ובסלובקיה. היה בין המגוייסים למחנות עבודה בהונגריה, אך לא נודעו פרטים על קורותיו במחנות. לאחר מלחהעה"ש התחתן עם ה' חוה ובשנת תש"ט עלו ארצה.

יו"ח של ה' צבי והי' חוה: שמואל, דוד לוי.

ה' שמואל, נולד בגרמניה, עלה ארצה עם הוריו, (שם משפחתו - ערמון), התחתן עם ה' יהודית לבית דיאטקין מיוצאי הונגריה, ויו"ח: אייל, מיכל, ערן;

ה' דוד לוי, נולד בארי"י, התחתן עם ה' אטה לבית מרקוביץ' מיוצאי רומניה, ויו"ח: צביה, ארז.

ה' צבי נלב"ע בחורף תשל"ד וממ"נ כנראה בעכו.

*

קסטנבום רויזא 2.1788 Kestenbaum Roize (Rózsi)

ה' רויזא, בת ר' יעקב (2.1782) והי' רייזל (2.1789) קסטנבום. לא נודעו פרטים מתולדותיה ומה עלה בגורלה בעת החורבן.

*

קסטנבום רייזל 2.1789 Kestenbaum Reizil

ה' רייזל, אשת ר' יעקב קסטנבום (2.1782). לא נודעו פרטים מתולדותיה. נהרגה בבירקנאו בסיון תש"ד.

יו"ח של ה' רייזל ור' יעקב: רשומים בסימן 2.1782.

*

קסטנבום שלמה זלמן 2.1790 Kestenbaum S'lomo Zalmen

ר' שלמה זלמן, בן ר' יהודה קסטנבום מחוסט, הגיע לטעטש בערך בשנת תרל"ח. לא נודעו פרטים מתולדותיו, לא נודע מתי נלב"ע והיכן ממ"נ.

שם רעייתו של ר' שלמה זלמן, פרטים מתולדותיה, מתי נלב"ע והיכן ממ"נ - לא נודעו.

יו"ח של ר' שלמה זלמן ורעייתו: יעקב (2.1782), משה יהושע (2.1785), מרדכי (2.1784), אשר אנשיל (2.1776), אברהם (2.1774), ליפוט (2.1783), שרה (2.0722).

קסטנבום שרה 2.1791 Kestenbaum Sara (Sarolta)

ה' שרה, בת ר' יעקב (2.1782) וה' רייזל (2.1789) קסטנבוים. לא נודעו פרטים מתולדותיה ומה עלה בגורלה בעת החורבן.

*

קסטנבום (גומבו) פערל 2.1792 Kestenbaum (Gombó) Perl (Pepi)

ה' פערל, לבית גומבו, אשת ר' משה יהושע קסטנבום (2.1785). קצת פרטים מתולדותיה רשומים, אך עדיין לא ערוכים. נלב"ע בערך בשנת תרפ"ח וממ"נ בטעטש. יו"ח של ה' פערל ור' משה יהושע: רשומים בסימן 2.1785.

*

קסירר (מגיד) פייגא אסתר 2.1793 Kasirer (Magid) Feige Ester

ה' פייגא אסתר, בת ר' משה (2.1295) וה' מרים מלכה (2.1294) מגיד. לא נודעו פרטים מתולדותיה. היתה במחנות רכוז בגרמניה, השם שלה מופיע ברשימת שארית הפליטה בזאלצווידל. לאחר מלחהעה"ש היגרה לארה"ב, אך כתבתה שם לא נודעה. התחתנה עם ה' יצחק מנחם קסירר ויו"ח הם: משה שלמה, צבי חיים, מרים מלכה.

*

קפש ברייַנדיל 2.1794 Kepes Breindil

אמי מורתי, ה' ברייַנדיל, בת ר' טוביה (2.1795) וה' בלומא (2.1796) קפש. נולדה בדעפאליע בשנת תר"ס. הגיעה לטעטש עם הוריה שנים מספר לפני מלחהעה"ר. פרטים מתולדותיה רשומים, אך עדיין לא ערוכים. בשנת תרפ"ז התחתנה עם אבי, ר' משה גרשון אדלר-איצקוביץ' (2.0196) וכעבור שנתיים (כשהייתי בערך בן חצי שנה) התגרשו. אני נשארתי עם אמי, שחזרה לגור עם הוריה ועם משפחת אחותה, ה' אסתר (2.1720). אמי נהרגה בבירקנאו בסיון תש"ד.

*

קפש טוביה 2.1795 Kepes Tuvija

ר' טוביה, בן ר' שלמה יהודה קפש מסיגט, הגיע לטעטש בערך בשנת תרנ"ח כשהתחתן עם ה' בלומא זיסמן (2.1796). זמן מה לאחר הנישואין עברו לגור בדעפאליע ובערך בשנת תרע"א חזר לגור בטעטש. פרטים מתולדותיו רשומים, אך עדיין לא ערוכים. נלב"ע ביום כ"ט סיון תרצ"ד וממ"נ בטעטש.

יו"ח של ר' טוביה ורעייתו ה' בלומא: ברייַנדיל (2.1794), אסתר (2.1720).

*

קפש (זיסמן) בלומא 2.1796 Kepes (Zisman) Bluma

ה' בלומא, בת ר' יצחק (2.0865) וה' ברייַנדיל (2.0862) זיסמן, אשת ר' טוביה קפש (2.1795). נולדה ברוסויגף ע"י מונקץ' בערך בשנת תר"ל. הגיעה לטעטש עם הוריה בהיותה תינוקת. פרטים מתולדותיה רשומים, אך עדיין לא ערוכים. נהרגה בבירקנאו בסיון תש"ד. יו"ח של ה' בלומא ור' טוביה: רשומות בסימן 2.1795.

*

קראוט (ביסטריצר) גיטל 2.1797 Kraut (Bistricer) Gitil .

ה' גיטל, בת ר' יהודה יוסף (2.0267) וה' פרידא (2.0286) ביסטריצר. לא נודעו פרטים מתולדותיה. היתה במחנות רכוז בגרמניה, השם שלה מופיע ברשימת שארית הפליטה בזאלצווידל. לאחר מלחהעה"ש התחתנה עם ה' יוסף קראוט, מיוצאי סלובקיה. היתה באחת מאניות המעפילים שנעצרו בקפריסין, שם נולד בנם - אלי, עלו ארצה חדשים מספר לפני הקמת המדינה. כעבור שנים מספר יצאו לארה"ב, גרים בברוקלין.

*

קראוס בלומא מלכה 2.1798 Kraus Bluma Malka

ה' בלומא מלכה, בת ר' מרדכי (2.1800) וה' שיינדיל (2.1802) קראוס. לא נודעו פרטים מתולדותיה. נלב"ע בגיל צעיר אך לא נודע היכן ממ"נ.

*

קראוס דוד 2.1799 Kraus Dawid (Dezsö)

ה' דוד, בן ר' מרדכי (2.1800) וה' שיינדיל (2.1802) קראוס. לא נודעו פרטים מתולדותיו. בתקופה מסויימת היה גר בברזיל, אך לא נודע אם הוא עדיין שם ומהי כתבתו.

*

קראוס מרדכי 2.1800 Kraus Mordchaj

ר' מרדכי, בן ר' אלעזר חיים קראוס. נולד בשארושפוטוק (Sárospatak) שבצפון מזרח הונגריה ביום י"ג חשון תרמ"ז. לטעטש הגיע מקאשאו בשנת תרע"ג, כדי לנהל את העסק הסיטונאי לטבק ומוצריו שהיה עפ"י רשיון ממשלתי מיוחד. בתקופה מסויימת כיהן כראש הקהילה בטעטש. בשנת תרצ"א עבר מטעטש לגור במונקץ', משם עלה ארצה בשנת תרצ"ד. ר' מרדכי עוד הספיק להשתתף בכנס היסוד של אגוד יוצאי טעטש בישראל שהתקיים בת"א. נלב"ע בשנת תשכ"ח וממ"נ כנראה בת"א.

יו"ח של ר' מרדכי ורעייתו ה' שיינדיל (2.1802): ניסן (2.1801), רחל (2.1301), גיטל (2.1635), פייגא לאה (2.0911), דוד (2.1799), חיה (2.0622), בלומא מלכה (2.1798).

בין ר' מרדכי קראוס ובין ר' שמואל טראוב (2.1947) היתה איזו קרבה משפחתית, אך לא נודעו פרטים על קרבה משפחתית זו.

*

קראוס ניסן 2.1801 Kraus Nisan (Nándor)

ר' ניסן, בן ר' מרדכי (2.1800) וה' שיינדיל (2.1802) קראוס. נולד ביום כ"א כסלו תרע"א בשארושפוטוק. הגיע לטעטש עם הוריו. לא נודעו פרטים מתולדותיו. עלה ארצה עם הוריו. התחתן עם ה' שרה, מיוצאי גרמניה, ויו"ח: משה זאב, אליעזר חיים.

ד"ר משה זאב, נולד בארי"י, התחתן עם ה' רחל לבית מיטלמן מיוצאי רומניה, ויו"ח: נאוה, הילה, רונית;

ה' אליעזר חיים, נולד בארי"י, התחתן עם ה' חסיה לבית מנדלבוים, ויו"ח: מרדכי, רויטל, גיל יעקב.

ר' ניסן היה בין המייסדים של אגוד יוצאי טעטש בישראל וכיהן כסגן יושב ראש פעיל של האגוד עד אחרית ימיו. ר' ניסן נלב"ע ביום כ"ג אייר תש"ן וממ"נ בקרית שאול.

*

קראוס קלמן ??? Kraus Kalman שם זה כפי שרשום בכותרת בלועזית מופיע בין שמות חברי מועצת המנהלים של האגודה היהודית לאשראי בטעטש החתומים על המאזנים של אגודה זו ל-31.12.1929, ל-31.12.32 ול-31.12.35. לא נודעו פרטים נוספים עליו ועל משפחתו בטעטש.

*

קראוס (דודוביץ') שיינדיל 2.1082 Kraus (Dawidovic') S'eindil

ה' שיינדיל, בת ר' זאב דודוביץ' ממיהאלעוויץ שבמזרח סלובקיה, אשת ר' מרדכי קראוס (2.1800). נולדה ביום ח' חשון תרנ"א. לא נודעו פרטים מתולדותיה. יו"ח של ה' שיינדיל ור' מרדכי: רשומים בסימן 2.1800. ה' שיינדיל נלב"ע ביום י"ג אדר תשל"ט וממ"נ בחולון.

*

קרטיס (כץ) חנה 2.1803 Curtis (Katz) Chana (Ann)

ה' חנה, בת ר' שמואל (2.1087) וה' יהודית (2.1094) כץ. לא נודעו פרטים מתולדותיה. עלתה ארצה סמוך למלחהעה"ש, אך כעבור שנים יצאה לארה"ב. התחתנה עם ה' קרטיס, גרים בלוס אנג'לס.

*

קריטנברגר חיים אליהו 2.1804 Kreitenberger Chajim Elijahu

ר' חיים אליהו קרייטנברגר, נולד בפעטריווע שבדרום מרמורוש. במלחהעה"ר שירת בצבא האוסטרו-הונגרי ונלקח בשבי ע"י הרוסים; עם סיום המלחמה הגיע לטעטש, ישר מהשבי, כי אחותו - ה' זלאטא פסטינגר (2.1621) - כבר גרה אז בטעטש. ר' חיים אליהו התחתן עם ה' חיה ינקלוביץ' (2.1810). בטעטש היה מוכר יותר עפ"י מקצועו "חיים אליי דער שוסטער", כלומר "חיים אליהו הסנדלר". לא נודעו פרטים נוספים מתולדותיו. נספה בעת החורבן, אך לא נודע מתי והיכן נספה.

יו"ח של ר' חיים אליהו וה' חיה: שלמה (2.1808), יצחק (2.1806), מנחם מענדיל (2.1807), יוסף (2.1805), שרה (2.1809).

*

קריטנברגר יוסף 2.1805 Kreitenberger Josef

ה' יוסף, בן ר' חיים אליהו (2.1804) וה' חיה (2.1810) קרייטנברגר. לא נודעו פרטים מתולדותיו. היה במחנות רכוז בגרמניה, השם שלו מופיע ברשימת שארית הפליטה בברגן בלזן. לאחר מלחהעה"ש היגר לארה"ב, גר בקליפורניה.

קריטנברגר יצחק 2.1806 Kreitenberger Jizchak

ה' יצחק, בן ר' חיים אליהו (2.1804) וה' חיה (2.1810) קרייטנברגר. לא נודעו פרטים מתולדותיו. נספה בעת החורבן, אך לא נודע מתי והיכן נספה.

*

קריטנברגר מנחם מענדיל 2.1807 Kreitenberger Mnachem Mendil

ה' מנחם מענדיל, בן ר' חיים אליהו (2.1804) וה' חיה (2.1810) קרייטנברגר. לא נודעו פרטים מתולדותיו וגם לא מקורותיו בעת החורבן. לאחר מלחהעה"ש היגר לארה"ב, אך כתבתו שם לא נודעה; גם שמות רעייתו ויו"ח לא נודעו.

*

קריטנברגר שלמה 2.1808 Kreitenberger S'lomo

ה' שלמה, בן ר' חיים אליהו (2.1804) וה' חיה (2.1810) קרייטנברגר. לא נודעו פרטים מתולדותיו וגם לא מקורותיו בעת החורבן. לאחר מלחהעה"ש היגר לארה"ב, גר בקליפורניה. גם שמות רעייתו ויו"ח לא נודעו.

*

קריטנברגר שרה 2.1809 Kreitenberger Sara

ה' שרה, בת ר' חיים אליהו (2.1804) וה' חיה (2.1810) קרייטנברגר, אחותו התאומה של ה' יוסף קרייטנברגר (2.1805). לא נודעו פרטים מתולדותיה. בסיון תש"ד גורשה לבירקנאו, אך לא נודע מה עלה בגורלה לאחר שהגיעה שמה.

*

קריטנברגר (ינקלוביץ') חיה 2.1810 Kreitenberger (Jankelovic') Chaja

ה' חיה, בת ר' אלעזר ינקלוביץ' (2.0956), אשת ר' חיים אליהו קרייטנברגר (2.1804). לא נודעו פרטים מתולדותיה. נהרגה בבירקנאו בסיון תש"ד. יו"ח של ה' חיה ור' חיים אליהו: רשומים בסימן 2.1804.

*

קריניג יעקב ??? ברפרנמ"ט עה"ס "שלחן של ארבע" תרצ"ט רשום: הבי יעקב קראיניג מטעטש, תלמיד בישיבת גאלאנטא. לא נודעו פרטים נוספים עליו ועל משפחתו בטעטש.

*

קרמר אלטר 2.1811 Kremer Alter

ר' אלטר (שמו המקורי לא נודע) קרמר, גר בטעטש כנראה כבר במחצית השניה של המאה ה-19 לספה"כ, אך לא נודע מתי ומאין הגיע. כ"כ לא נודעו פרטים מתולדותיו, מתי נלב"ע והיכן ממ"נ.

שם אשתו של ר' אלטר, פרטים מתולדותיה, מתי נלב"ע והיכן ממ"נ - לא נודעו.

יו"ח של ר' אלטר ורעייתו: מאיר אליהו (2.1812), קלמן (2.1814); שמות נוספים לא נודעו.

*

קרמר מאיר אליהו 2.1812 Kremer Meir Elijahu

ר' מאיר אליהו, בן ר' אלטר קרמר (2.1811). לא נודעו פרטים מתולדותיו, מלבד אלה הרשומים באלב"ז. לא נודע מתי נלב"ע והיכן ממ"נ.

יו"ח של ר' מאיר אליהו ורעייתו ה' חוה (2.1815): צבי (2.1813); שמות נוספים לא נודעו.

*

קרמר צבי 2.1813 Kremer Cvi - Herman (Simi)

ה' צבי (בין יוצאי טעטש היה מוכר יותר בכינוי - שימי), בן ר' מאיר אליהו (2.1812) וה' חוה (2.1815) קרמר. נולד בטעטש ביום כ"ה סיון תר"ס. לא נודעו פרטים מתולדותיו. באחד התצלומים שבאלב"א רואים את ה' צבי בהגיעו לבירקנאו בסיון תש"ד, משם הועבר למחנות רכוז בגרמניה. על קורותיו במחנות מסר עדות בבודפשט ב-1945; העדות תתורגם לעברית ותופיע בקובץ הזכרונות והעדויות.

שמות אשתו הראשונה וילדיהם ופרטים מתולדותיהם - לא נודעו; הם נהרגו בבירקנאו בסיון תש"ד.

לאחר מלחהעה"ש התחתן ה' צבי שנית עם ה' צביה, ויו"ח - אליהו. בשנת תש"ט עלו ארצה.

ה' אליהו, נולד בצ'כוסלובקיה, עלה ארצה עם הוריו, התחתן עם ה' לילי לבית ווילמר מיוצאי אמריקה, ויו"ח: גילת, רואי.

ה' צבי נלב"ע ביום י"ב אדר תש"ם, אך לא נודע היכן ממ"נ.

*

קרמר קלמן 2.1814 Kremer Kalman

ר' קלמן, בן ר' אלטר קרמר (2.1811). לא נודעו פרטים מתולדותיו. נהרג בבירקנאו בסיון תש"ד.
שם רעייתו של ר' קלמן, פרטים מתולדותיה ומתי נלב"ע - לא נודעו.
שמות יו"ח של ר' קלמן ורעייתו, פרטים מתולדותיהם ומה עלה בגורלם בעת החורבן - לא נודעו.

*

קרמר (לזרוביץ') חוה 2.1815 Kremer (Lazarovic') Chava

ה' חוה, לבית לזרוביץ' מברגסז, אשת ר' מאיר אליהו קרמר (2.1812). לא נודעו פרטים מתולדותיה, מתי נלב"ע והיכן ממ"נ.
יו"ח של ה' חוה ור' מאיר אליהו: רשום בסימן 2.1812.
בטעטש היו 2 אחיותיה של ה' חוה, והן - ה' רחל שמיוביץ' (2.2089) וה' פערל רוזנפלד (2.1866). כ"כ היתה איזו קרבה משפחתית בין ה' חוה ובין ר' יהודה פנחס לזרוביץ' (2.1122) ור' מאיר לזר (2.1111), אך לא נודעו פרטים על קרבה משפחתית זו.

*

קרץ ??? ברשימת תורמים מטעטש לקק"ל בשנת תרצ"ג רשום גם: חתונה של קראץ - וויעסלער. לא נודעו פרטים על הנ"ל ועל משפחותיהם בטעטש.

*

ר

*

ראומשטין קלרי ??? Raumstein Klári שם זה כפי שרשום בכותרת בלועזית מופיע ברשימת שארית הפליטה בהאפקרוג (Hafkrug). ע"י השם רשום: מקום מוצא - טעטש. לא נודעו פרטים נוספים עליה ועל משפחתה בטעטש.

*

רבון (פלדמן) פרימט חסידה 2.1816 Ribon (Feldman) Frimit Chasida

ה' פרימט חסידה, בת ה' מנחם (2.1583) וה' שרה (2.1587) פלדמן. לא נודעו פרטים מתולדותיה. עלתה ארצה עם הוריה. התחתנה עם ה' עדי רבון, מיוצאי ליטא, ויו"ח: אלישבע, ניצה, נעם.

ה' אלישבע, נולדה בארי"י, התחתנה עם ה' ראובן קציר, ויו"ח: ארז, שרון, אמיר;

ה' ניצה, נולדה בארי"י, התחתנה עם ה' יואל יפת;

ה' נועם, נולד בארי"י.

*

ר"ב דוד ??? ברפרנמ"ט עה"ס "עצי העולה, ח"ב" תרנ"ט רשום: ר' דוד ר"ב. לא נודע איזה שם משפחה מרומז בנוטריקון ר"ב ולא נודעו פרטים עליו ועל משפחתו בטעטש.

*

רגן (רגנשטריף) מנחם מענדיל 2.1817 Regen (Regenstreif) Mnachem Mendil

ה' מנחם מענדיל, בן ר' יוסף וה' רבקה רגנשטרייף. לא נודעו פרטים מתולדותיו וגם לא מקורותיו בעת החורבן.

על אשתו הראשונה - ה' פייגא - לא נודעו פרטים מתולדותיה; היא נהרגה בבירקנאו בסיון תש"ד עם 2 ילדיהם ששמותיהם לא נודעו.

לאחר מלחהעה"ש היגר ה' מנחם מענדל לארה"ב והיה שם עד עלייתו ארצה בשנת תש"ם, עם רעייתו השניה ה' שרלי, ועם בנם אלכס.

ה' אלכס, נולד בצ'כוסלובקיה, היגר עם הוריו לארה"ב, התחתן עם ה' נעמי, ויו"ח: אשר, ברכה, רחל, עקיבא. עלו לארי"י בשנת תשל"ד.

בטעטש היתה אחות של ה' מנחם מענדיל, וחיא - ה' רחל אדלשטיין (2.0038).

*

רוב (רוטנר) גיטל העניא 2.1818 Rub (Rutner) Gitil Henja (Helén)

ה' גיטל העניא, בת ר' חיים (2.1924) וה' חוה פרימט (2.1950) רוטנר. נולדה בקולודנא בשנת תר"ף. הגיעה לטעטש עם הוריה. לא נודעו פרטים מתולדותיה. בשנת תש"ב נסעה לבודפשט כדי ללמוד מקצוע ולעבוד שם. כשהשתלטו הנאצים על הונגריה, נעצרה ונשלחה לגרמניה בצעדה. עלתה ארצה בשנת תש"ט. התחתנה עם ה' אשר זעליג רוב מהישוב רינא שבדרום מרמורוש, ויו"ח הם: אתי, חיים.

ה' אתי, נולדה בצ'כוסלובקיה, עלתה ארצה עם הוריה, התחתנה עם ה' ששון מתתיהו ויו"ח: הילה, רעות;

ה' חיים, נולד בארי"י, התחתן עם ה' שרה לבית וייסלברגר, ויו"ח: עידית, שלמה אשר.

ה' גיטל העניא נלב"ע בשנת תש"ל; ה' אשר זעליג נלב"ע בשנת תשל"ט; ממ"נ בחולון.

*

רובין יצחק 2.1819 Rubin Jizchak

ר' יצחק רובין הגיע לטעטש מחוסט סמוך למלחהעה"ש, לאחר שהתאלמן ובא לגור עם בנו ה' שרגא פייבל (2.1822). לא נודעו פרטים מתולדותיו. נהרג בבירקנאו בסיון תש"ד.

*

רובין מנחם מענדיל 2.1820 Rubin Mnachem Mendil

ה' מנחם מענדיל, בן ר' שרגא פייביל (2.1822) וה' חנצא (2.1823) רובין. לא נודעו פרטים מתולדותיו. היה במחנות המסונפים לאושוויץ ובעת פינוי מחנות אלה בחורף תש"ה הצליח להתחמק מהעברתו לגרמניה ושוחרר ע"י הצבא הרוסי. חזר לטעטש וגוייס לשירות סדיר בצבא האדום. בשנת תש"י התחתן עם ה' מרים לבית מאירוביץ' מוילחוביץ (ראה בשער 3). עלו ארצה בשנת תשל"א.

*

רובין רחל 2.1821 Rubin Rachel (Rózsi)

ה' רחל (בטעטש היתה מוכרת יותר בשמה הלועזי המופיע בכותרת בסוגריים), בת ר' שרגא פייביל (2.1822) וה' חנצא (2.1823) רובין. נולדה בטעטש בשנת תרפ"ג. לא נודעו פרטים מתולדותיה. נהרגה בבירקנאו בסיון תש"ד.

*

רובין שרגא פייביל 2.1822 Rubin S'raga Feivil (Fábián)

ר' שרגא פייביל, בן ר' יצחק רובין (2.1819). נולד בחוסט בשנת תרנ"ו. לטעטש הגיע לאחר מלחהעה"ר כשהתחתן עם ה' חנצא זגר (2.1823). פרטים מתולדותיו, ובהם על פעילותו בחברת "ביקור חולים" ובחברה קדישא בטעטש, רשומים אך עדיין לא ערוכים. היה במחנות המסונפים לאושוויץ ובעת פינוי מחנות אלה בחורף תש"ה הצליח להתחמק מהעברתו לגרמניה ושוחרר ע"י הצבא הרוסי. חזר לטעטש והיה בין הפעילים לחידוש חיי הקהילה שם; בין השאר פעל לגידור בית העלמין ולשיקום אותם הקברים שנהרסו בעת החורבן. נלב"ע בשנת תשט"ו וממ"נ בטעטש.
יו"ח של ר' שרגא פייביל וה' חנצא: רחל (2.1821), מנחם מענדיל (2.1820), גולדא לאה (2.1688).

*

רובין (זגר) חנצא 2.1823 Rubin (Zager) Chance

ה' חנצא, בת ר' מנחם (2.0844) וה' לאה (2.0843) זגר, אשת ר' שרגא פייביל רובין (2.1822). נולדה בביסטריץ שבטרנסילבניה והגיעה לטעטש עם הוריה סמוך למלחהעה"ר. לא נודעו פרטים מתולדותיה. נהרגה בבירקנאו בסיון תש"ד.
יו"ח של ה' חנצא ור' שרגא פייביל: רשומים בסימן 2.1822.

*

רובין (כהנא) בלומא 2.1824 Rubin (Kahan) Bluma

ה' בלומא, בת ר' יצחק (2.1022) וה' אלטא שרה (2.1041) כהנא. לא נודעו פרטים מתולדותיה. זמן מה לפני מלחהעה"ש התחתנה ועברה מטעטש לגור במעזאלאבורץ(Mezölaborc) שבסלובקיה; שם בעלה הראשון לא נודע, הוא גורש מסלובקיה למיידאנק ושם נספה. ה' בלומא חולצה מסלובקיה ע"י אחיה ר' נחמן (2.1030) בעת שהיו שם הגירושים של יהודים למחנות בעיצומם והובאה למקום מסתור בגרויסווארדיין. בשנת תש"ד גורשה לבירקנאו וכעבור חדשים מספר הועברה משם למאוטהאוזן.
לאחר מלחהעה"ש התחתנה ה' בלומא שנית עם הרב סענדר ליפא רובין, האדמו"ר מוואלברום-דאלינא והם גרים בארה"ב, אך כתבתם שם לא נודעה.

*

רובין (שטינמץ) ראצא 2.1825 Rubin (Steinmetz) Race

ה' ראצא, בת ר' חיים שטיינמץ (2.1990). לא נודעו פרטים מתולדותיה. לאחר שהתחתנה עם הר"ר שמואל רובין, עברה מטעטש לגור בגליציה. לא נודע מה עלה בגורלה בעת החורבן.

*

רובנספט (ברקוביץ', אדלשטין) אסתר 2.1826 Rubenzaft (Berkovic',Edelstein) Ester

ה' אסתר, בת ר' אהרן (2.0019) וה' רחל (2.0038) אדלשטיין. לא נודעו פרטים מתולדותיה וגם לא מקורותיה בעת החורבן. עלתה ארצה בשנת תשי"ז. התחתנה עם ה' בנימין צבי ברקוביץ', מיוצאי קרפטורוס, ויו"ח: רחל, זאב, שרה.
ה' רחל, נולדה בארי"י, התחתנה עם ה' יורם שרר, ויו"ח: קרן;
ה' זאב, נולד בארי"י, התחתן עם ה' נורית, ויו"ח: אייל, יפעת, ניר;
ה' שרה, נולדה בארי"י.
לאחר שה' אסתר נפרדה מבעלה הראשון הנ"ל, התחתנה שנית עם ה' מרדכי רובנספט, מיוצאי בסרביה.

*

רוברטס (רוזנפלד) זולטן (שמואל זיינוויל) 2.1827 Roberts (Rozenfeld) Zoltan (S'muel Zeinwil)

ה' שמואל זיינוויל, בן ר' יצחק עזרא (2.1848) וה' לאה יענטא (2.1864) רוזנפלד. קצת פרטים מתולדותיו רשומים באנגלית, אך עדיין לא ערוכים ולא תורגמו לעברית. חדשים מספר לאחר שההונגרים השתלטו על קרפטורוס בשנת תרצ"ט, ברח לרומניה יחד עם עוד 3 בחורים יהודים מטעטש. מרומניה המשיך בדרכו עד שהגיע ללגיון הצ'כי שפעל במסגרת הצבא הבריטי ולחם נגד הנאצים. לאחר מלחהעה"ש היגר לארה"ב, שם שינה את שמו ואת שם משפחתו ל-זולטן רוברטס, גר בפנסילבניה.
יו"ח של ה' זולטן ורעייתו (ששמה לא נודע): שני בנים ובת אחת ששמותיהם וכתובותיהם לא נודעו.

רוזנבויאר ד. ??? ברשימת תורמים מטעטש לקק"ל בשנת תרצ"ה, רשום: ד. רויזענבויער. לא נודעו פרטים עליו/עליה ועל משפחתו/משפחתה בטעטש.

*

רוזנבום (איכנשטין, גליק, וינברגר) רייזל 2.1828 Rozenbaum (Eichenstein, Glik, Weinberger) Reizil

ה' רייזיל, בת ר' אלעזר ויינברגר מחוסט, הגיעה לטעטש כשהתחתנה לראשונה עם מו"ר ר' זאב אריה גליק (2.0391) בשנת תרצ"ו. קצת פרטים מתולדותיה רשומים, אך עדיין לא ערוכים. בסיון תש"ד גורשה לבירקנאו, משם הועברה למחנות רכוז בגרמניה; ברשימת שארית הפליטה בזאלצווידל רשום גם: Glück Rozália,Técsö וייתכן שמדובר בה.

יו"ח של ה' רייזיל ור' זאב אריה: רשומים בסימן 2.0391.

לאחר מלחהעה"ש היגרה לארה"ב, גרה בברוקלין. כשנודע לה כי בעלה הראשון נספה בעת החורבן, התחתנה שנית עם הר"ר שלמה יעקב זיידא אייכנשטיין - האדמו"ר מפודהייץ, ויו"ח: יצחק אייזיק מנחם, דוד.

הר"ר יצחק אייזיק מנחם, התחתן עם מרת אסתר מרים - נכדה של הר"ר יהושע בוקסבוים הראבדק"ק גאלאנטא. מקודם היה מ"מ אביו כאדמו"ר ואח"כ קיבלוהו תלמידי גאלאנטא בארה"ב כמ"מ רבם.

הר"ר דוד, התחתן עם מרת חיה שרה - בת הר"ר משה אליקים בריעה כהנא האדמו"ר מספינקא בבני ברק ונכדתו של הר"ר צבי כהנא הראבדק"ק ספינקא שהיה בגיטו בטעטש. הר"ר דוד, יחד עם אחיו ההדירו בברוקלין בשנת תש"ל את הספרים "אמרי טוב" ו"פרי חיים" על מסכת אבות.

לאחר שבעלה השני נלב"ע התחתנה ה' רייזיל בפעם השלישית עם הר"ר ישכר דב בער רוזנבוים - האדמו"ר מסטרוזניץ.

*

בטעטש היו כמה משפחות בשם רוזנברג ולא היו קשרי משפחה ביניהן. ע"כ כדי לדעת את השייכות של כל שם יש להשתמש בסימני הקשר.

*

רוזנברג אברהם עביר 2.1829 Rozenberg Avraham Ebir

ר' אברהם עביר רוזנברג גר בטעטש במחצית השניה של המאה ה-19 לספה"כ. לא נודע מתי ומאין הגיע וכ"כ לא נודעו פרטים מתולדותיו, מתי נלב"ע והיכן ממ"נ.

גם שם רעייתו של ר' אברהם עביר, פרטים מתולדותיה, מתי נלב"ע והיכן ממ"נ - לא נודעו.

יו"ח של ר' אברהם עביר ורעייתו: יעקב (2.1831), שמות נוספים לא נודעו.

*

רוזנברג דב בערל 2.1830 Rozenberg Dov Berl

ר' דב בערל, בן ר' אברהם רוזנברג מטרעסיף (ראה בשער 4). לא נודע מתי בדיוק הגיע לטעטש. בשנת תרצ"ז התחתן עם ה' אלטא שלימא (2.2230) לבית גרינברגר מנובוסליצא (ישוב בנפת טעטש). מלבד זה לא נודעו פרטים מתולדותיו ומה עלה בגורלו בעת החורבן.

שמות ילדיהם של ר' דב בערל ורעייתו ה' אלטא שלימא לא נודעו, הם נהרגו בבירקנאו בסיון תש"ד.

*

רוזנברג יעקב 2.1831 Rozenberg Jakov

ר' יעקב, בן ר' אברהם עביר רוזנברג (2.1829). לא נודעו פרטים מתולדותיו, מלבד זה שהיה מנהל המשרד לרישום לידות, נישואין ופטירות של קהילת טעטש. שמו רשום ברפרנמ"ט עה"ס "שו"ת תשורת שי" תרס"ה. לא נודע מתי נלב"ע והיכן ממ"נ.

יו"ח של ר' יעקב ורעייתו ה' פייגא (2.1837): מרדכי (2.1832), שמות נוספים לא נודעו.

*

רוזנברג מרדכי 2.1832 Rozenberg Mordchaj

ר' מרדכי, בן ר' יעקב (2.1831) וה' פייגא (2.1837) רוזנברג. לא נודעו פרטים מתולדותיו. עלה ארצה זמן קצר לפני שפרצה מלחהעה"ש.

*

רוזנברג משה 2.1833 Rozenberg Mos'e

ר' משה רוזנברג הגיע לטעטש כנראה בעשור האחרון שלפני מלחהעה"ש כשהתחתן עם ה' אסתר וייס (2.1836). לא נודע מאין הגיע ולא נודעו פרטים מתולדותיו ומה עלה בגורלו בעת החורבן.

שמות ילדיהם של ר' משה ורעייתו ה' אסתר - לא נודעו, הם ניספו בעת החורבן, אך לא נודע מתי והיכן ניספו.

רוזנברג (אורנשטין) שרה רחל 2.1834 Rozenberg (Orns'tein) Sara Rachel

ה' שרה רחל, בת ר' ישראל (2.0048) וה' רויזא (2.0058) אורנשטיין. לא נודעו פרטים מתולדותיה וגם לא מקורותיה בעת שהיתה במחנות רכוז בגרמניה, השם שלה מופיע ברשימת שארית הפליטה בזאלצווידל. לאחר מלחהעה"ש היגרה לארה"ב. התחתנה עם ר' ישראל יוסף רוזנברג מסטרימטרא שבדרום מרמורוש. עלו ארצה בשנת תשמ"ז.

*

רוזנברג (אפטר) חיה רייזא 2.1835 Rozenberg (Apter) Chaja Reize

ה' חיה רייזא, בת ר' ישראל יצחק וה' לאה (2.0237) אפטר מסאסרגן שבטרנסילבניה, הגיעה לטעטש בימי מלחהעה"ש והיתה אצל הדוד שלה, ר' גרשון פנקסוביץ' (2.1609). לא נודעו פרטים מתולדותיה. היתה בגיטו טעטש ובמחנות רכוז בגרמניה; על קורותיה במחנות מסרה עדות בבודפשט ב-1945; העדות תתורגם לעברית ותופיע בקובץ הזכרונות והעדויות. לאחר מלחהעה"ש התחתנה עם ר' משה רוזנברג. עלו ארצה בשנת תש"ט.

יו"ח של ה' חיה רייזא ור' משה: לאה, גרשון, מרים, אליעזר, צבי.

ה' לאה, נולדה בגרמניה, עלתה ארצה עם הוריה, התחתנה עם ה' יוחנן וייס, ויו"ח: יעקב, שמואל;

ה' גרשון, נולד בגרמניה, עלה ארצה עם הוריו;

ה' מרים, נולדה בארי"ב;

ה' אליעזר, נולד בארי"ב;

ה' צבי, נולד בארי"ב.

*

רוזנברג(?) (ויס) אסתר 2.1836 Rozenberg (Weis) Ester

ה' אסתר, בת ר' אברהם עביר (2.0765) וה' פריידא רבקה (2.0807) וייס, (ייתכן ומדובר ברעייתו של ר' משה רוזנברג (2.1833), אך לא נמצאו מספיק סימוכין לכך). לא נודעו פרטים מתולדותיה, מלבד יום הפטירה שלה - ח' תמוז (לא נודע באיזו שנה). אם אמנם מדובר ברעייתו של ר' משה רוזנברג, הרי היו להם ילדים שניספו בעת החורבן, אך לא נודעו שמותיהם, מתי והיכן ניספו.

*

רוזנברג (וייס) פייגא 2.1837 Rozenberg (Weis) Feige

ה' פייגא, בת ר' צבי (2.0808) וה' רייזיל (2.0818) וייס, אשת ר' יעקב רוזנברג (2.1831). לא נודעו פרטים מתולדותיה וגם לא נודע מתי נלב"ע והיכן ממ"נ. יו"ח של ה' פייגא ור' יעקב: רשום בסימן 2.1831.

*

רוזנברג (שטל) רחל 2.1838 Rozenberg (S'tal) Rachel

ה' רחל, בת ר' ישעיהו אלעזר (2.2029) וה' חיה (2.2036) שטאל. לא נודעו פרטים מתולדותיה. היתה במחנות רכוז בגרמניה ועם סיום מלחהעה"ש הועברה לשבדיה, משם היגרה לארה"ב כעבור שנים מספר. התחתנה עם ר' מרדכי רוזנברג, אך כתבתם לא נודעה.

*

רוזנטל בלא 2.1839 Rozentál Béla

ה' רוזנטל הגיע לטעטש מיאסין בערך בשנת תר"ץ, כדי לעבוד בסניף הבנק הקרפטורוסי(Podkarpatsky Bank) בטעטש. ברשימת תורמים מטעטש לקק"ל בשנת תרצ"ו רשום: ו. ראזענטאל, ייתכן ומדובר בו. מלבד זה לא נודעו פרטים מתולדותיו ולא נודע מתי ולאן עבר מטעטש.

*

רוזנמרק דניאל ??? Rosenmark Daniel שם זה כפי שרשום בכותרת בלועזית מופיע ברשימת פליטים שנרשמו בבוקרסט באפריל 1945. ע"י השם רשום: שנת לידה - 1889, מקום מוצא - טעטש. לא נודעו פרטים נוספים עליו ועל משפחתו בטעטש.

*

רוזנפלד אריה לייבוש 2.1840 Rozenfeld Arje Leibus'

ר' אריה לייבוש, בן ר' נפתלי (1.0001) וה' אסתר (1.0018) רוזנפלד. לא נודעו פרטים מתולדותיו. נלב"ע בערך בשנת תרצ"ה וממ"נ בטעטש.

יו״ח של אריה לייבוש ורעייתו ה׳ מינדיע רבקה (2.1867): זיידא מרדכי (2.1844), שיינדיל (2.1043), דוד (2.1842), פייגא (2.0721), חיה שרה (2.0571), עטיא (2.1856).

*

סימן 2.1841 מבוטל.

*

רוזנפלד בן ציון ??? Rosenfeld Bence שם זה כפי שרשום בכותרת בלועזית מופיע ב״כרטסת מאוטהאוזן״, עם פרטים נוספים כלהלן: תאריך ומקום הלידה - 10.3.1924, טעטש; כתבתו לפני הגירוש - Ökörmezö, Debrecen u. 14; הגיע לבירקנאו ב-20.5.44, הועבר לגרוסרוזן ב-26.5.44, משם הגיע למאוטהאוזן ב-3.3.45. יש להניח כי הוא לא עבר לבד מטעטש לוואלאווע אלא בודאי עבר יחד עם הוריו וכל המשפחה, אך לא נודעו שום פרטים על הוריו ומתי עברו מטעטש לוואלאווע. כ״כ לא נודע מה עלה בגורלם של בני המשפחה בעת המשפחה בחורבן. גם לא נודע מה עלה בגורלו של ה׳ בן ציון לאחר שהגיע למאוטהאוזן.

*

רוזנפלד דוד 2.1842 Rozenfeld Dawid

ר׳ דוד, בן ר׳ אריה לייבוש (2.1840) וה׳ מינדיע רבקה (2.1867) רוזנפלד. נולד בטעטש בשנת תרנ״ח. קצת פרטים מתולדותיו רשומים, אך עדיין לא ערוכים. לאחר שהתחתן עם ה׳ חנה חנצ׳א לבית ליבוביץ׳ מחוסט - אחותו של ר׳ צבי ליבוביץ׳ (2.1202), עבר מטעטש לגור בחוסט. בסיון תש״ד גורש לבירקנאו, משם הועבר למחנה מונוביץ-בונא ובעת פינוי המחנות האלה בחורף תש״ה הועבר לבוכנוואלד, שם גווע מאפיסת כוחות ביום א׳ דחוהמ״פ תש״ה, ימים מספר לפני שחרור המחנה.
יו״ח של ר׳ דוד ורעייתו ה׳ חנה חנצא: ישראל (2.1849), לאה, יואל.
ה׳ לאה, התחתנה לאחר מלחהעה״ש עם ה׳ אורי קליין, והיגרו לארה״ב, גרים בבוסטון; מיו״ח עלה ארצה - ה׳ יצחק.
ה׳ יואל, נספה בעת החורבן, אך לא נודע מתי והיכן נספה.
ה׳ חנה-חנצ׳א, היגרה לאחר מלחהעה״ש לארה״ב וכעבור שנים עלתה ארצה.

*

רוזנפלד דוד 2.1843 Rozenfeld Dawid

ר׳ דוד, בן ר׳ שרגא פייבוש (2.1861) וה׳ פערל (2.1866) רוזנפלד. לא נודעו פרטים מתולדותיו. לאחר נישואיו גר בטעטש שנים מספר ואח״כ עבר לגור בקאשאו. לא נודע מה עלה בגורלו בעת החורבן.
שם רעייתו של ר׳ דוד, פרטים מתולדותיה ומה עלה בגורלה בעת החורבן, לא נודעו.
יו״ח של ר׳ דוד ורעייתו: משה, לאה, שמות נוספים לא נודעו.

*

רוזנפלד זיידא מרדכי 2.1844 Rozenfeld Zeide Mordchaj

ר׳ זיידא מרדכי, בן ר׳ אריה לייבוש (2.1840) וה׳ מינדיע רבקה (2.1867) רוזנפלד. בטעטש היה מוכר יותר בכינוי ״זיידא לייבושיס״ כלומר ״זיידא של לייבוש״. לא נודעו פרטים מתולדותיו. נהרג בבירקנאו בסיון תש״ד.
יו״ח של ר׳ זיידא מרדכי ורעייתו ה׳ גולדא (2.1865): חיים אברהם (2.1845), עטיא (2.1857), ישראל (2.1850), אסתר (2.1501), שרה (2.1862).

*

רוזנפלד חיים אברהם 2.1845 Rozenfeld Chajim Avraham

מוהר״ר חיים אברהם, בן ר׳ זיידא מרדכי (2.1844) וה׳ גולדא (2.1865) רוזנפלד. נולד בטעטש. כבר בגיל צעיר נסע ללמוד בישיבות וביניהן בישיבת גאלאנטא, שם קבל את ההסמכה כרב. אבל מוהר״ר חיים אברהם לא השתמש בהסמכה כדי לקבל משרה של רב, אלא העדיף להתפרנס ממכירת ספרים. רק לאחר החורבן, כשחזר ממאוטהאוזן לטעטש - השתמש בהסמכתו כרב כדי לפסוק בשאלות הלכתיות שהתעוררו אצל קומץ היהודים שחזרו לטעטש ובמיוחד פעל בגביית עדויות מהשרידים כדי להתיר עגונות. לאחר שיצא מטעטש ממש ברגע האחרון כשמסך הברזל ירד על קרפטורוס הגיע לאנטורפן שבבלגיה, שם נתקבל כדומ״צ בביה״ד של העדה החרדית. מבלגיה עבר לארה״ב וגם שם כיהן כדומ״צ עד היום בו נהרג בתאונת דרכים (יום פטירתו לא

נודע וכ"כ לא נודע היכן ממ"נ). פרטים נוספים מתולדותיו של מוהר"ר חיים אברהם רשומים, אך עדיין לא ערוכים.

שם אשתו הראשונה של מוהר"ר חיים אברהם לא נודע, אבל נודע כי מוצאה היה מסיגט. גם שמותיהן של שתי בנותיהם - לא נודעו; שלושתן נהרגו בבירקנאו בסיון תש"ד.

לא נודעו פרטים על משפחתו שהקים לאחר החורבן.

*

רוזנפלד חיים אריה 2.1846 Rozenfeld Chajim Arje

ה' חיים אריה, בן ר' יצחק עזרא (2.1848) וה' לאה יענטא (2.1864) רוזנפלד. פרטים מתולדותיו רשומים, אך עדיין לא ערוכים. היה במחנות רכוז בגרמניה. היה בין הפליטים הראשונים שעלו ארצה בעלית הנוער בראשית שנת תש"ו. התגייס לפלמ"ח ולחם במלחמת השחרור. התחתן עם ה' רות, מיוצאי הולנד, ויו"ח: אילנה, יצחק עזרא, גבריאל.

ה' אילנה, נולדה בארי"י, התחתנה עם ה' יצחק רייסמן מיוצאי פולין, ויו"ח: אייל, גל, אסנת, אילת;

ה' יצחק עזרא, נולד בארי"י, התחתן עם ה' זיקלין לבית מלכה מיוצאי מרוקו, ויו"ח: נדב, אוהד;

ה' גבריאל, נולד בארי"י, התחתן עם ה' כוכבה לבית עמרם, ויו"ח: תומר, דפנה, נועם.

*

רוזנפלד יעקב 2.1847 Rozenfeld Jakov

ה' יעקב, בן ר' יצחק עזרא (2.1848) וה' לאה יענטא (2.1864) רוזנפלד. נולד בטעטש בשנת תרע"ב. היה בין החלוצים הראשונים שיצאו מקרפטורוס להכשרות במערב צ'כוסלובקיה. פרטים מתולדותיו רשומים, אך עדיין לא ערוכים. זמן קצר לפני שפרצה מלחהע"ש עלה ארצה והצטרף לקבי איילת השחר. נפגע בתאונת עבודה ונלב"ע ביום ט"ז אדר תש"ה; ממ"נ כנראה באיילת השחר. יו"ח של ה' יעקב ורעייתו (ששמה לא נודע): יעל.

ה' יעל, נולדה בארי"י, התחתנה עם ה' יואש ניב, ויו"ח: אילת, דוד, יריב.

*

רוזנפלד יצחק עזרא 2.1848 Rozenfeld Jizchak Ezra

ר' יצחק עזרא, בן ר' שרגא פייבוש (2.1861) וה' פערל (2.1866) רוזנפלד. פרטים מתולדותיו, ובהם על "הכנסת אורחים" בביתו - רשומים, אך עדיין לא ערוכים. בסיון תש"ד גורש לבירקנאו ומשם הועבר למחנות רכוז בגרמניה, תחנתו הסופית היתה במחנה קאופרינג(Kauffering) ע"י דאכאו, שם גווע מאפיסת כוחות ביום ג' ניסן תש"ה (תצלום מקבר האחים בו נקבר נמצא בידי בני משפחתו).

יו"ח של ר' יצחק עזרא ורעייתו ה' לאה יענטא (2.1864): יעקב (2.1847), שמואל זיינוויל (2.1827), צ'ארנא (2.1859), אסתר (2.0248), חיים אריה (2.1846), מרדכי (2.1852), נחמן (2.1855), פייגא (2.1858).

*

רוזנפלד ישראל 2.1849 Rozenfeld Jisrael

ר' ישראל, בן ר' דוד (2.1842) וה' חנה חנצ'א רוזנפלד. למד בטעטש שנים מספר בישיבה שנוסדה ע"י מוהר"ר מאיר גרינוואלד (2.0465). היה במחנות רכוז בגרמניה. לאחר מלחהע"ש היגר לארה"ב, שם היה מנהל בי"ס יהודי בדנבר (Denver) (קולורדו) וכ"כ הו"ל חוברות לימוד בעברית, תלמוד, מחשבת ישראל ועוד. בשנת תשמ"ו עלה ארצה, עם רעייתו ה' טובה, לבית לוק מווינה - אך כנראה לא נקלטו היטב והם חזרו לארה"ב, אך כתובותיהם שם לא נודעו.

יו"ח של ר' ישראל ורעייתו ה' טובה: דוד, מאיר.

*

רוזנפלד ישראל 2.1850 Rozenfeld Jisrael

ה' ישראל, בן ר' זיידא מרדכי (2.1844) וה' גולדא (2.1865) רוזנפלד. לא נודעו פרטים מתולדותיו, מלבד זה שלמד בישיבת גאלאנטא והצטיין בלימודיו עד שנחשב כ"עילוי". בהיותו בטעטש "בין הזמנים" חלה בדלקת התוספתן ונלב"ע (לא נודע באיזו שנה); ממ"נ כנראה בטעטש.

*

<u>רוזנפלד ליפא ??? Rosenfeld Lipa</u> שם זה כפי שרשום בכותרת בלועזית מופיע ברשימת שארית הפליטה בדאכאו. ע"י השם רשום: שנת לידה - 1921, מקום מוצא - טעטש. לא נודעו פרטים נוספים עליו ועל משפחתו בטעטש, ולאן עבר מדכאו.

סימן 2.1851 מבוטל.

*

רוזנפלד מאיר ??? ברפרנמ"ט עה"ס "חידושי אריה דבי עילאי" תר"מ רשום: ר' מאיר ראזענפעלד. לא נודעו פרטים עליו ועל משפחתו בטעטש.

*

רוזנפלד מיקלוש ??? Rosenfeld Miklós שם זה כפי שרשום בכותרת בלועזית מופיע ב"כרטסת מאוטהאוזן"., עם פרטים נוספים כלהלן:- תאריך ומקום הלידה - 7.1.1924, טעטש; כתבתו - Kassa,Kender u.3; הגיע לבירקנאו ב-13.4.44, הועבר לגרוסרוזן ב-16.4.44 וב-3.3.45 הגיע למאוטהאוזן. יש להניח קרוב לודאי כי מדובר באחד מבניו של ר' דוד רוזנפלד (2.1843) אשר נקרא בעברית - משה, למרות שלא נמצאו מספיק סימוכין לכך. לא נודע מה עלה בגורלו לאחר שהגיע למאוטהאוזן.

*

רוזנפלד מרדכי 2.1852 Rozenfeld Mordchaj

ה' מרדכי, בן ר' יצחק עזרא (2.1848) וה' לאה יענטא (2.1864) רוזנפלד. נהרג בבירקנאו בסיון תש"ד.

*

רוזנפלד משה 2.1853 Rozenfeld Mos'e

ר' משה, בן ר' נפתלי (1.0001) וה' אסתר (1.0018) רוזנפלד. היה מוכר ברחבי מרמורוש וגם במקומות אחרים בכינוי "משה טעטשער", כלומר "משה מטעטש". פרטים מתולדותיו רשומים, אך עדיין לא ערוכים. כשהתחתן עם ה' מלכה בת ר' מרדכי שלמה קסירר מפעטריווע - עבר מטעטש לגור בחוסט. נלב"ע ביום ב' חשון תרצ"ט וממ"נ בחוסט.

ה' מלכה, רעייתו של ר' משה, נלב"ע בער"ח ניסן תרצ"ה וממ"נ בחוסט.

יו"ח של ר' משה ורעייתו ה' מלכה: יעקב, אריה לייבוש, יואל צבי, ביילא, חיים שמואל, נפתלי, אלימלך, יצחק. שמותיהם ופרטים רבים הנוגעים לצאצאי צאצאיו של ר' משה הגיעו לאחר שמרבית החומר להדפסת קובץ זה כבר הוכן לדפוס וע"כ אי אפשר היה לכלול אותו בקובץ. לאחר שהקובץ הזה יצא לאור ויופץ בין יוצאי טעטש ובני דור ההמשך שלהם בארי' ובתפוצות - מקוה אני כי אוכל בעזי"ה להכין קובץ מיוחד ר' נפתלי רוזנפלד וביתו בטעטש ובו יכללו כל השמות והפרטים הנוגעים למשפחה זו ואשר אי אפשר היה לכללם בקובץ זה.

*

סימן 2.1854 מבוטל.

*

רוזנפלד נחמן 2.1855 Rozenfeld Nachman

ה' נחמן, בן ר' יצחק עזרא (2.1848) וה' לאה יענטא (2.1864) רוזנפלד. נהרג בבירקנאו בסיון תש"ד.

*

רוזנפלד עטיא 2.1856 Rozenfeld Etja

ה' עטיא, בת ר' אריה לייבוש (2.1840) וה' מינדיא רבקה (2.1867) רוזנפלד. לא נודעו פרטים מתולדותיה ולא נודע מה עלה בגורלה בעת החורבן.

*

רוזנפלד עטיא 2.1857 Rozenfeld Etja

ה' עטיא, בת ר' זיידא מרדכי (2.1844) וה' גולדא (2.1865) רוזנפלד. לא נודעו פרטים מתולדותיה. בסיון תש"ד גורשה לבירקנאו וכעבור שבועות מספר נשלחה לגיא ההריגה.

*

רוזנפלד פייגא 2.1858 Rozenfeld Feige

ה' פייגא, בת ר' יצחק עזרא (2.1848) וה' לאה יענטא (2.1864) רוזנפלד. נהרגה בבירקנאו בסיון תש"ד.

*

רוזנפלד צ'ארנא 2.1859 Rozenfeld C'arne

ה' צ'ארנא, בת ר' יצחק עזרא (2.1848) וה' לאה יענטא (2.1864) רוזנפלד. נהרגה בבירקנאו בסיון תש"ד.

*

רוזנפלד שמואל חיים 2.1860 Rozenfeld S'muel Chajim

ר' שמואל חיים, בן ר' נפתלי (1.0001) וה' אסתר (1.0018) רוזנפלד. נולד בטעטש בשנת תרי"ט. קצת פרטים מתולדותיו רשומים, אך עדיין לא ערוכים. כשהתחתן עם ה' גולדא, בת ר' אברהם יוסף עבר מטעטש לגור בוולחוביץ, שם היה פעיל בחיי הקהילה. נהרג בבירקנאו ביום ב' סיון תש"ד.

ה' גולדא, רעייתו של ר' שמואל חיים, נלב"ע ביום כ"ט כסלו תרפ"א וממ"נ בוולחוביץ.

יו"ח של ר' שמואל חיים ורעייתו ה' גולדא: גיטל, משה, ברוך, אריה לייבוש, מאיר, שיינדיל (2.0308), אסתר, אדל (2.0235), יצחק דוד, גינגדל.

נתקבלו שמות ופרטים הנוגעים לצאצאי צאצאיו של ר' שמואל חיים, לאחר שהחומר להדפסת קובץ זה כבר הוכן לדפוס וע"כ אי אפשר היה לכלול שמות ופרטים אלה בקובץ זה. מקוה אני כי אוכל בעז"ה להכין קובץ מיוחד ר' נפתלי רוזנפלד וביתו בטעטש ובו יכללו כל השמות והפרטים הנוגעים למשפחה זו ואשר אי אפשר היה לכללם בקובץ זה.

*

רוזנפלד שרגא פייבוש 2.1861 Rozenfeld S'raga Feivis'

ר' שרגא פייבוש, בן ר' נפתלי (1.0001) וה' אסתר (1.0018) רוזנפלד. לא נודעו פרטים מתולדותיו. נלב"ע בערך בשנת תרצ"ו וממ"נ בטעטש.

יו"ח של ר' שרגא פייבוש ורעייתו ה' פערל (2.1866): יצחק עזרא (2.1848), שיינדיל (2.1266), דוד (2.1843).

*

רוזנפלד שרה 2.1862 Rozenfeld Sara

ה' שרה, בת ר' זיידא מרדכי (2.1844) וה' גולדא (2.1865) רוזנפלד. לא נודעו פרטים מתולדותיה וגם לא מקורותיה בעת החורבן. לאחר מלחהעה"ש היגרה לארה"ב, שם היתה עד אחרית ימיה. לא נודע מתי נלב"ע והיכן ממ"נ.

*

רוזנפלד שֶרן ??? Rosenfeld Szerén בין העדויות של יוצאי טעטש שנמסרו בבודפשט ב-1945 ישנה גם העדות של הנ"ל, אשר בה רשומים הפרטים האישיים שלה כלהלן:- נולדה ב-17.11.1920; עיסוקה - סוחרת; מקום מגוריה האחרון - טעטש; היתה בגיטו טעטש ובמחנות אושוויץ, ברגן-בלזן. על פי הפרטים האישיים הנ"ל ועל פי תוכן העדות - היתה סברה כי מדובר בעדות שנמסרה ע"י ה' שרה רוזנפלד אשר עליה מדובר בסימן (2.1862), אך מכיוון שלא נמצאו מספיק סמוכין לסברה זו, נשארה השאלה ע"י מי נמסרה אותה עדות ולאן עברה מבודפשט.

*

רוזנפלד (ביסטריצר) סאסא 2.1863 Rozenfeld (Bistricer) Sosi

ה' סאסא, בת ר' יהודה יוסף (2.0267) וה' פריידא (2.0286) ביסטריצר. לא נודעו פרטים מתולדותיה. כשהתחתנה עם ר' שרגא פייבל רוזנפלד עברה מטעטש לגור בסעליש. נהרגה בבירקנאו בשנת תש"ד, עם 7 ילדיהם, ששמותיהם לא נודעו. גם ר' שרגא פייבל נספה בעת החורבן, אך לא נודע מתי והיכן נספה.

*

רוזנפלד (זלמנוביץ') לאה יענטא 2.1864 Rozenfeld (Zelmanovic') Lea Jente

ה' לאה יענטא, בת ר' שלמה מאיר זלמנוביץ' מוולחוביץ, אשת ר' יצחק עזרא רוזנפלד (2.1848). לא נודעו פרטים מתולדותיה. נהרגה בבירקנאו בסיון תש"ד. יו"ח של ה' לאה יענטא ור' יצחק עזרא: רשומים בסימן 2.1848.

*

רוזנפלד (כץ) גולדא 2.1865 Rozenfeld (Katz) Golda

ה' גולדא, בת ר' יצחק הכהן כץ (2.1069), אשת ר' זיידא מרדכי רוזנפלד (2.1844). נולדה בוולחוביץ והגיעה לטעטש שנים מספר לפני מלחהעה"ר עם נישואיה. לא נודעו פרטים נוספים מתולדותיה.

יו"ח של ה' גולדא ור' זיידא מרדכי: רשומים בסימן 2.1844.

*

רוזנפלד (לזרוביץ') פערל 2.1866 Rozenfeld (Lazarovic') Perl

ה' פערל, לבית לזרוביץ' מברגסז, אשת ר' שרגא פייבוש רוזנפלד (2.1861). לא נודעו פרטים מתולדותיה וכ"כ לא נודע מתי נלב"ע והיכן ממ"נ. יו"ח של ה' פערל ור' שרגא פייבוש: רשומים בסימן 2.1861.

בטעטש היו שתי אחיות של ה' פערל, והן: ה' רחל שמיוביץ' (2.2089) וה' חוה קרמר (2.1815). כ"כ היו בטעטש קרובי משפחה של ה' פערל, והם: ר' יהודה פנחס לזרוביץ' (2.1122) וה' מאיר לזר (2.1111).

*

רוזנפלד (פישמן) מינדיע רבקה 2.1867 Rozenfeld (Fis'man) Mindje Rivka

ה' מינדיע רבקה, לבית פישמן מסולוטפינא, אשת ר' אריה לייבוש רוזנפלד (2.1840). הגיעה לטעטש בעשור האחרון של המאה ה-19 לספה"כ עם נישואיה. לא נודעו פרטים מתולדותיה. נלב"ע בערך בשנת תרצ"ו וממ"נ בטעטש.

יו"ח של ה' מינדיע רבקה ור' אריה לייבוש: רשומים בסימן 2.1840.

*

רוזנר אדולף 2.1868 Rozner Adolf

ה' אדולף רוזנר, הגיע לטעטש כנראה שנים מספר לאחר מלחהעה"ר כשהתחתן עם אחת מבנותיו של ר' יהודה משה מאירוביץ' (2.1277), אך לא נודע מאין הגיע. גם לא נודעו פרטים מתולדותיו ומה עלה בגורלו בעת החורבן.

כאמור, רעייתו של ה' אדולף רוזנר, היתה בתו של ר' יהודה משה מאירוביץ', אך השם שלה לא נודע. גם פרטים מתולדותיה ומה עלה בגורלה בעת החורבן - לא נודעו.

שמות ילדיהם של ה' אדולף רוזנר ורעייתו לא נודעו וכנראה נהרגו בבירקנאו בסיון תש"ד, מלבד הבת הגדולה שלהם שהיתה כבת 15 שנה בעת הגירוש לבירקנאו וע"כ גורלה אולי היה אחר מגורלם של יתר ילדי משפחה זו.

*

רוזנר (הובר) שושנה 2.1869 Rozner (Huber) S'os'ana

ה' שושנה, בת ר' שלמה (2.0545) וה' עטל (2.0547) הובר. לא נודעו פרטים מתולדותיה וגם לא מקורותיה בעת החורבן.

עלתה ארצה בשנת תש"ו. התחתנה עם ה' יקותיאל רוזנר, ויו"ח: אסתר, רונית.

ה' אסתר, נולדה בארי"י, התחתנה עם ה' מכאל בלט, ויו"ח: אהוד נח, יואב דוד;

ה' רונית, נולדה בארי"י, התחתנה עם ה' דוד פרנץ מיוצאי רומניה, ויו"ח: מיכל, צביה, רועי.

*

רוזנרוך דב בערל 2.1870 Rozenroch Dov Berl

ה' דב בערל, בן ה' משולם רוזנרוך (2.1877). נולד בטעטש ביום י"ג אלול תרפ"ו. לא נודעו פרטים נוספים מתולדותיו. היה במחנות רכוז בגרמניה, אך לא נודעו פרטים מקורותיו במחנות. בקיץ תש"ה (כחדשיים לאחר סיום מלחהעה"ש) בהיותו בבודפשט, העיד נגד הפושע הנאצי גארגאניי (גוידיצ'י) אוסקר [Gojdics] Oszkár Görgényi), שפעל נגד היהודים בטעטש; העדות תתורגם לעברית ותפורסם בקובץ הזכרונות והעדויות. מבודפשט חזר לטעטש, שם נשאר עד שנלב"ע בשנת תשמ"ט, אך לא נודע היכן ממ"נ.

שמות רעייתו ויו"ח של ה' דב בערל, והיכן הם נמצאים - לא נודעו.

*

רוזנרוך דוד 2.1871 Rozenroch Dawid

ר' דוד, בן ר' פנחס (2.1880) וה' חיינא (2.1872) רוזנרוך. נולד בטעטש ביום ט"ז תשרי תרס"ב. בטעטש היה מוכר יותר עפ"י מקצועו "דוד דער בלעכנער" כלומר "דוד הפחח". לא נודעו פרטים מתולדותיו. היה במחנות רכוז בגרמניה ולאחר השחרור חזר לטעטש, שם נשאר עד שנלב"ע ביום כ"א תשרי תשל"ב; ממ"נ כנראה בטעטש.

ר' דוד היה נשוי פעמיים: שם אשתו הראשונה לא נודע וכ"כ לא נודעו פרטים מתולדותיה, נהרגה בבירקנאו בסיון תש"ד. שם אשתו השניה - צילה (ראה בשער 3).

מיו"ח של ר' דוד ואשתו הראשונה, נודעו 3 שמות, והם: שמעון (2.1879), מרדכי (2.0421), פרימט (2.0943); שמות נוספים לא נודעו.

יו"ח של ר' דוד ואשתו השניה ה' צילה: יאשא (ראה בשער 3).

*

רוזנרוך חיינא 2.1872 Rozenroch Cheine

ה' חיינא, אשת ר' פנחס רוזנרוך (2.1880). נולדה בקרעטשיניף שבדרום מרמורוש. לא נודעו פרטים מתולדותיה. נלב"ע בימי מלחהעה"ש וממ"נ בטעטש. יו"ח של ה' חיינא ור' פנחס: רשומים בסימן 2.1880.

רוזנרוך יחיאל 2.1873 Rosenrauch Jchiel (Zoltán)

ה' יחיאל, בן ר' פנחס (2.1880) וה' חיינא (2.1872) רוזנרוך. לא נודעו פרטים מתולדותיו, מלבד אלה הרשומים ב"כרטסת מאוטהאוזן" והניתנים בזה כלהלן:

תאריך ומקום הלידה - 23.9.1903, טעטש; כתבתו לפני הגירוש - Budapest VII, Dob u.11; שם אשתו - יוזפינא לבית פרוינד ולהם 2 ילדים; נעצר בבודפשט מיד לאחר השתלטות הגרמנים על הונגריה וגורש לבירקנאו, הגיע שמה ב-12.5.44 והועבר למאוטהאוזן ב-28.5.44. מהפרטים שבכרטיס הנ"ל לא התברר מתי עבר מטעטש לגור בבודפשט, מה היו קורותיו במחנות הרכוז בגרמניה, מה עלה בגורלם של אשתו וילדיהם לאחר השתלטות הנאצים על הונגריה.

לאחר השחרור חזר לבודפשט (שינה את שם משפחתו ל-רוז'א (Rózsa). ב-27.10.49 בעת שהתחיל בבית המשפט העממי בבודפשט המשפט של הפושע הנאצי גארגאניי (גוידיץ') אוסקר (Görgényi [Gojdics] Oszkár), אשר פעל נגד היהודים בטעטש - נקרא ה' יחיאל להעיד בפני בית המשפט על מקום המצאם של האחיינים שלו: ה' מרדכי גרובין (2.0421) וה' דב רוזנרוך (2.1870), שהעידו במשטרת בודפשט נגד הפושע ובעת שהתחיל המשפט כבר לא היו בבודפשט.

לא נודעו פרטים על קורותיו של ה' יחיאל לאחר הופעתו בבית המשפט כנ"ל.

*

רוזנרוך יעקב קופל 2.1874 Rozenroch Jakov Kopel

ר' יעקב קופל, בן ר' פנחס (2.1880) וה' חיינא (2.1872) רוזנרוך. לא נודעו פרטים מתולדותיו. נלב"ע ביום ו' אדר א' תרפ"א וממ"נ בטעטש (תצלום מהמצבה שעל קברו נתקבל במערכת ויפורסם בקובץ התצלומים).

יו"ח של ר' יעקב קופל ורעייתו ה' מרים (2.0311): משה (2.1876), קיילא (2.0825).

*

רוזנרוך יעקב קופל 2.1875 Rozenroch Jakov Kopel

ה' יעקב קופל, בן ה' משולם רוזנרוך (2.1877). לא נודעו פרטים מתולדותיו ולא נודע מה עלה בגורלו בעת החורבן.

*

רוזנרוך משה 2.1876 Rosenrauch Mos'e

ה' משה, בן ר' יעקב קופל (2.1874) וה' מרים (2.0311) רוזנרוך. לא נודעו פרטים מתולדותיו וגם לא מקורתיו בעת שהיה במחנות עבודה בהונגריה ובאוקראינא. לאחר מלחהעה"ש התחתן עם ה' שרה, בת ה' שבתאי מושקוביץ' מיוצאי וישק. בשנת תש"ט עלו ארצה וכעבור שנים מספר יצאו לארה"ב, גרים בברוקלין. ה' משה פעיל באגוד יוצאי טעטש בארה"ב.

יו"ח של ה' משה וה' שרה: יעקב קופל, יחיאל, אריה.

*

רוזנרוך משולם 2.1877 Rozenroch Ms'ulam

ר' משולם, בן ר' פנחס (2.1880) וה' חיינא (2.1872) רוזנרוך. בטעטש היה מוכר יותר עפ"י מקצועו "משולם דער בלעכנער" כלומר "משולם הפחח". לא נודעו פרטים מתולדותיו. היה במחנות רכוז בגרמניה ולאחר השחרור חזר לטעטש שם נשאר עד אחרית ימיו; לא נודע מתי נלב"ע והיכן ממ"נ.

ר' משולם היה נשוי פעמיים: שם אשתו הראשונה ופרטים מתולדותיה, לא נודעו; נהרגה בבירקנאו בסיון תש"ד.

שם אשתו השניה - ברטא (ראה בשער 3).

מיו"ח של ר' משולם ורעייתו הראשונה, נודעו רק 2 שמות, והם: יעקב קופל (2.1875), דב בערל (2.1870), שמות נוספים לא נודעו.

*

רוזנרוך ראובן דב 2.1878 Rozenroch R'uven Dov

ה' ראובן דב, בן ר' פנחס (2.1880) וה' חיינא (2.1872) רוזנרוך. לא נודעו פרטים מתולדותיו. נספה בעת החורבן, אך לא נודע מתי והיכן נספה.

*

רוזנרוך שמעון 2.1879 Rozenroch S'imon

ה' שמעון, בן ר' דוד רוזנרוך (2.1871). לא נודעו פרטים מתולדותיו ומה עלה בגורלו בעת החורבן.

*

רוזנרוך (כץ) פנחס 2.1880 Rozenroch (Katz) Pinchas

ר' פנחס, בן ר' אברהם ברוך כץ, נולד בקולומיי שבמזרח גליציה, הגיע לטעטש כנראה בעשור האחרון של המאה ה-19

ספה״כ. לא נודעו פרטים מתולדותיו ואפילו שם משפחתו המדויק לא נודע, כי בטעטש היה מוכר יותר עפ״י מקצועו ״פנחס ער בלעכנער״ כלומר ״פנחס הפחח״. לא נודע מתי נלב״ע והיכן ממ״נ.

ו״ח של ר׳ פנחס ורעייתו ה׳ חיינא (2.1872): יעקב קופל (2.1874), משולם (2.1877), דוד (2.1871), יחיאל (2.1873), ראובן דב (2.1878), גיטל (2.1274), יוסף (2.1066), אברהם ברוך (2.1045).

ר׳ פנחס היה אח ושמו ר׳ חיים צבי, ייתכן שגם הוא היה גר בטעטש בתקופה מסויימת, אך לא נמצאו מספיק סימוכין לכך. גם לא נודעו פרטים מתולדותיו.

*

בטעטש היו כמה משפחות בשם רוט ולא היו קשרי משפחה ביניהן. ע״כ כדי לדעת את השייכות של כל שם יש להשתמש בסימני הקשר.

*

רוט אברהם 2.1881 Roth Avraham

ר׳ אברהם, בן ר׳ משה אהרן רוט (2.1896). פרטים מתולדותיו - ובהם על פעילותו בתנועת תורה ועבודה בטעטש וכמזכיר הקהילה בטעטש - רשומים, אך עדיין לא ערוכים. נהרג בבירקנאו בסיון תש״ד.

יו״ח של ר׳ אברהם ורעייתו ה׳ חיה (2.1903): משה אהרן (2.1897), שלמה (2.1899), ביילא (2.1884), אשר (2.1883), זלאטא (2.1886), שאול (2.1898).

*

רוט אלישע 2.1882 Roth Elis'a

ר׳ אלישע, בן ר׳ חיים (2.1889) וה׳ דבורה (2.1885) רוט. קצת פרטים מתולדותיו - על כהונתו כראש הקהילה בטעטש בתקופה מסויימת ועל היותו סגן יו״ר מועצת המנהלים של האגודה היהודית לאשראי בטעטש - רשומים, אך עדיין לא ערוכים. נהרג בבירקנאו בסיון תש״ד.

יו״ח של ר׳ אלישע ורעייתו ה׳ שרה (2.1092): חוה (2.1887), חיה (2.1888), בוריש (2.0419), יצחק (2.1895).

*

רוט אשר 2.1883 Roth As'er

ה׳ אשר, בן ר׳ אברהם (2.1881) וה׳ חיה (2.1903) רוט. לא נודעו פרטים מתולדותיו. כבן 14 שנה היה בעת שגורש לבירקנאו בסיון תש״ד, אך לא נודע מה עלה בגורלו לאחר שהגיע שמה.

*

רוט ביילא 2.1884 Roth Beile

ה׳ ביילא, בת ר׳ אברהם (2.1881) וה׳ חיה (2.1903) רוט. קצת פרטים מתולדותיה רשומים, אך עדיין לא ערוכים. בסיון תש״ד גורשה לבירקנאו ונשארה שם שבועות מספר, חלתה במחלת עור קשה ובעת סלקציה נשלחה לגיא ההריגה והיא אז כבת 16 שנה.

*

רוט דבורה 2.1885 Roth Dvora

ה׳ דבורה, אשת ר׳ חיים רוט (2.1889). לא נודעו פרטים מתולדותיה וגם לא נודע מתי נלב״ע והיכן ממ״נ.

יו״ח של ה׳ דבורה ור׳ חיים: רשומים בסימן 2.1889.

*

רוט זלאטא 2.1886 Roth Zlate

ה׳ זלאטא, בת ר׳ אברהם (2.1881) וה׳ חיה (2.1903) רוט. נהרגה בבירקנאו בסיון תש״ד.

*

רוט חוה 2.1887 Roth Chawa (Illi)

ה׳ חוה, בת ר׳ אלישע (2.1882) וה׳ שרה (2.1902) רוט. לא נודעו פרטים מתולדותיה, מלבד זה שהיתה מנה״ח של האגודה היהודית לאשראי בטעטש ובתואר זה חתומה על המאזנים של אגודה זו ל-31.12.36 ול-31.12.37. נספתה בעת החורבן, אך לא נודע מתי והיכן נספתה.

*

רוט חיה 2.1888 Roth Chaja (Ella)

ה' חיה, בת ר' אלישע (2.1882) וה' שרה (2.1902) רוט. לא נודעו פרטים מתולדותיה. נספתה בעת החורבן, אך לא נודע מתי והיכן נספתה.

*

רוט חיים 2.1889 Roth Chajim

ר' חיים רוט הגיע לטעטש במחצית השניה של המאה ה-19 לספה"כ, אך לא נודע מתי בדיוק ומאין הגיע. לא נודעו פרטים מתולדותיו, מלבד זה שהקים עסק סיטונאי למצרכי מזון ומכולת אשר היו לו לקוחות ברחבי מרמורוש; עסק זה היה קיים בערך עד שנת תש"א כאשר הרשיון להפעלתו נשלל מבני משפחתו עקב החוקים שחוקקו ההונגרים נגד היהודים. לא נודע מתי נלב"ע והיכן ממ"נ.

יו"ח של ר' חיים ורעייתו ה' דבורה (2.1885): אלישע (2.1882), יעקב (2.1894), שמות נוספים לא נודעו.

*

רוט חיים 2.1890 Roth Chajim (Hary)

ה' חיים (בטעטש היה מוכר יותר בשמו הלועזי הרשום בכותרת בסוגריים), בן ה' יעקב רוט (2.1894). לא נודעו פרטים מתולדותיו. באחד התצלומים שבאלבו"א רואים את ה' חיים בהגיעו לבירקנאו בסיון תש"ד, משם הועבר למחנות רכוז בשלזיה. השם שלו מופיע ברשימת פליטים שעברו בבוקרסט באפריל 1945. לא נודע לאן עבר מבוקרסט.

*

רוט (דוידוביץ') טובה גיטל 2.1891 Roth (Dawidowic') Gitil

ה' גיטל, לבית דוידוביץ', אשת ר' יוסף רוט (2.1893). נולדה ביום הכיפורים תרס"א בישוב לעה שבנפת טעטש. לא נודעו פרטים מתולדותיה. בסיון תש"ד גורשה לבירקנאו ונשארה שם עד שגוועה מאפיסת כוחות ביום ו' כסלו תש"ה.

יו"ח של ה' טאובע ור' יוסף: רשומים בסימן 2.1893.

*

רוט יהודית 2.1892 Roth Judit

ה' יהודית, בת ה' יעקב רוט (2.1894). לא נודעו פרטים מתולדותיה. בסיון תש"ד גורשה לבירקנאו, אך לא נודע מה עלה בגורלה לאחר שהגיעה שמה.

*

רוט יוסף 2.1893 Roth Josef

ר' יוסף, בן ר' יעקב קופל רוט, נולד ביום ז' מנחם אב תרנ"ח בישוב ניאגוף שבנפת טעטש. כבר בגיל צעיר הגיע לטעטש כדי ללמוד את מקצוע החייטות. לאחר מלחהע"ר היתה לו מתפרה בשותפות עם ר' אברהם חיים איצקוביץ' (2.0162). אח"כ היגר לגרמניה וכאשר עלו הנאצים לשלטון גורש משם ועבר עם משפחתו למעריש אוסטראו (Moravska Ostrava) שבמערב צ'כוסלובקיה. כאשר הגרמנים השתלטו על צ'כיה שוב גורש ממקום מגוריו והגיע לטעטש בהתחלת שנת ת"ש. ההונגרים ששלטו אז בקרפטורוס עצרו אותו, עם בני משפחתו, במחנה מעצר בבודפשט. בסיון תש"ד גורש לבירקנאו ומשם הועבר למחנות רכוז בגרמניה. גווע מאפיסת כוחות בדכאו ביום ט"ו באייר תש"ה ונקבר בקבר אחים בדכאו.

יו"ח של ר' יוסף ורעייתו ה' גיטל (2.1891): יעקב (2.1953), מרים (2.2200).

*

רוט יעקב 2.1894 Roth Jakov (Jenö)

ה' יעקב (בטעטש היה מוכר יותר בשמו הלועזי כפי שרשום בכותרת בסוגריים), בן ר' חיים (2.1889) וה' דבורה (2.1885) רוט. קצת פרטים מפעילותו הציבורית בטעטש וכן על תפקיד יו"ר ה"יודענראט" בגיטו טעטש שהוטל עליו - רשומים, אך עדיין לא ערוכים. בסיון תש"ד גורש לבירקנאו, אך לא נודע מה עלה בגורלו לאחר שהגיע שמה.

שם רעייתו של ה' יעקב, פרטים מתולדותיה ומה עלה בגורלה לאחר שהגיעה לבירקנאו - לא נודעו.

יו"ח של ה' יעקב ורעייתו: חיים (2.1890), יהודית (2.1892).

*

רוט יצחק 2.1895 Roth Jizchak (Andi)

ה' יצחק (בטעטש ובין יוצאי טעטש הוא מוכר יותר בכינוי הלועזי המופיע בכותרת בסוגריים), בן ר' אלישע (2.1882) וה' שרה (2.1902) רוט. לא נודעו פרטים מתולדותיו וגם לא מקורותיו בעת החורבן. עלה ארצה בשנת תש"ט. התחתן עם ה' חנה, לבית גופשטיין, ויו"ח: אלישע, שמואל ירון, שרה.

ה' אלישע, נולד בארי"י;

ה' שמואל ירון, נולד בארי"י, התחתן עם ה' הדס לבית שני, ויו"ח: לוטם, שקד.

ה' שרה, נולדה בארי"י, התחתנה עם ה' צבי אילון.

רוט משה אהרן 2.1896 Roth Mos'e Aharon

ר' משה אהרן רוט רשום ברפרנמ"ט עה"ס "אמרי שפר" תרמ"ח, לא נודע מתי בדיוק ומאין הגיע לטעטש. לא נודעו פרטים מתולדותיו ומתי נלב"ע (ברפרנמ"ט עה"ס "מגילת סתרים" תר"ע עדיין רשום שמו), ממ"נ כנראה בטעטש.
שם רעייתו של ר' משה אהרן, פרטים מתולדותיה, מתי נלב"ע והיכן ממ"נ, לא נודעו.
יו"ח של ר' משה אהרן ורעייתו: אברהם (2.1881), שמות נוספים לא נודעו.

*

רוט משה אהרן 2.1897 Roth Mos'e Aharon

ה' משה אהרן, בן ר' אברהם (2.1881) וה' חיה (2.1903) רוט. לא נודעו פרטים מתולדותיו וגם לא מקורותיו בעת החורבן. עלה ארצה בשנת תשי"א. התחתן עם ה' מלכה, לבית רוטשילד, ויו"ח: אברהם.

*

רוט שאול 2.1898 Roth S'aul

ה' שאול, בן ר' אברהם (2.1881) וה' חיה (2.1903) רוט. נהרג בבירקנאו בסיון תש"ד.

*

רוט שלמה 2.1899 Roth S'lomo

ה' שלמה, בן ר' אברהם (2.1881) וה' חיה (2.1903) רוט. לא נודעו פרטים מתולדותיו ומה עלה בגורלו בעת החורבן.

*

רוט (הרשקוביץ') חנה אילנה 2.1900 Roth (Hers'kovic') Chana Ilana (Edit)

ה' חנה אילנה, בת ר' מרדכי (2.0673) וה' רבקה (2.0694) הרשקוביץ'. נולדה ביום כ"ח אייר תרפ"ט בניגרשט. הגיעה לקליין טעטש עם הוריה. לא נודעו פרטים מתולדותיה. היתה במחנות רכוז בגרמניה ועל קורותיה במחנות מסרה עדות בבודפשט ב-1945; העדות תתורגם לעברית ותפורסם בקובץ הזכרונות והעדויות. לאחר מלחהעה"ש התחתנה עם ה' אלכסנדר רוט ובשנת תשכ"ט עלו ארצה. ה' חנה אילנה נלב"ע ביום י"ד שבט תשמ"ו וממ"נ כנראה ברחובות.

*

רוט (ויס) צילה 2.1901 Roth (Weis) Cila

ה' צילה, בת ר' חיים דוד (2.0779) וה' לאה (2.0821) וייס. לא נודעו פרטים מתולדותיה. היתה במחנות רכוז בגרמניה, השם שלה מופיע ברשימת שארית הפליטה בזאלצווידל. לאחר מלחהעה"ש התחתנה עם ה' דוד רוט והצטרפו לקבוצת מעפילים שנעצרו בקפריסין, משם עלו ארצה וכעבור שנים מספר יצאו לארה"ב, גרים במדינת אוהיו.
יו"ח של ה' צילה וה' דוד: שני בנים ובת אחת, ששמותיהם וכתובותיהם לא נודעו.

*

רוט (זיכרמן) שרה 2.1902 Roth (Zicherman) Sara

ה' שרה, בת אסתר - לבית זיכרמן, אשת ר' אלישע רוט (2.1882). לא נודעו פרטים מתולדותיה. נהרגה בבירקנאו בסיון תש"ד. יו"ח של ה' שרה ור' אלישע: רשומים בסימן 2.1882. בטעטש היה אח של ה' שרה, והוא - ר' יוסף זיכרמן (2.0857).

*

רוט (ליבוביץ') חיה 2.1903 Roth (Lebovic') Chaja

ה' חיה, בת ר' חיים עזריאל ליבוביץ' (2.1158), אשת ר' אברהם רוט (2.1881). לא נודעו פרטים מתולדותיה. נהרגה בבירקנאו בסיון תש"ד. יו"ח של ה' חיה ור' אברהם: רשומים בסימן 2.1881.

*

רוטנברג (שלומוביץ') אטה 2.1904 Rotenberg (S'lomovic') Eta

ה' אטה, בת ר' יחיאל (2.2063) וה' העניא (2.2071) שלומוביץ'. לא נודעו פרטים מתולדותיה. היתה במחנות רכוז בגרמניה ועל קורותיה במחנות מסרה עדות בבודפשט ב-1945; העדות תתורגם לעברית ותפורסם בקובץ הזכרונות והעדויות. עלתה ארצה לאחר הקמת המדינה. התחתנה עם ה' ורנר רוטנברג מיוצאי גרמניה, ויו"ח: אילנה, נתנאל.
ה' אילנה, נולדה בצ'כוסלובקיה, עלתה ארצה עם הוריה, התחתנה עם ה' פייבל לרך, ויו"ח: גלית, מיכל;
ה' נתנאל, נולד בארי"י, התחתן עם ה' שושנה לבית שרון, ויו"ח: שירי, עומר, חן.

*

בטעטש היו כמה משפחות בשם רוטנר ולא נודע בדיוק איך היו קשרי המשפחה ביניהן. אולם יש להדגיש כי המוצא של כל

המשפחות האלה היה מהישוב קולודנא שבנפת טעטש וע"כ יש להניח כי כולם היו מצאצאי צאצאיו של ר' יעקב רוטנר - המגיד מראטנע שברוסיה, אשר אחד מנכדיו - ר' דוד רוטנר בא מפולין לקולודנא עפ"י עצתו של מהר"מ מרימינוב והתחתן עם בתו של ר' אברהם ויזל מבילייואריץ ומהם הסתעפו כל משפחות רוטנר שבמרמורוש וגם למחוזות אחרים.
מיו"ח של ר' דוד היה ר' אברהם יהודה לייב; מיו"ח של ר' אברהם יהודה לייב היה ר' שמואל משה - אשר אחד מבניו היה ר' חיים (2.1924) ובן שני שלו היה הר"ר נחמן.

*

רוטנר אברהם 2.1905 Rutner Avraham

ר' אברהם, בן ר' אשר זעליג (2.1911) והי' טאובע (2.1944) רוטנר. לא נודעו פרטים מתולדותיו. נספה בעת החורבן, אך לא נודע מתי והיכן נספה.
יו"ח של ר' אברהם ורעייתו ה' ברטא (2.1952): יחיאל (2.1928), יוסף (2.1926), מאיר (2.1932), לילי (2.0595), עלזא (2.1939).

*

רוטנר אברהם 2.1906 Rutner Avraham

ה' אברהם, בן ר' יוסף (2.1927) והי' הלן (2.2215) רוטנר. לא נודעו פרטים מתולדותיו וגם לא מקורותיו בעת החורבן. לאחר מלחהעה"ש חזר לטעטש. כשירד מסך הברזל על קרפטורוס ברח מטעטש לכיוון רומניה; יריות של משמר הגבול הרוסי שמו קץ לחייו, ממ"נ כנראה בטעטש.

*

רוטנר אברהם אריה לייב 2.1907 Rutner Avraham Arje Leib

ר' אברהם אריה לייב, בן ר' דוד יצחק אייזיק והי' שבע רוטנר מדיליף. נולד ביום י"ח אלול תר"ע. לא נודעו פרטים מתולדותיו. שנים מספר לאחר מלחהעה"ר הגיע לטעטש כדי ללמוד את מקצוע החייטות אצל ר' משה פלקוביץ' (2.1596) שהיה אח"כ גם חותנו. היה במחנות ולאחר השחרור חזר לטעטש. עלה ארצה בשנת תשכ"ה. נלב"ע ביום כ"ט טבת תשמ"ג וממ"נ בנתניה.
ר' אברהם אריה לייב היה נשוי פעמיים:
אשתו הראשונה היתה ה' דרעזיל פלקוביץ' (2.1949) שנהרגה בבירקנאו בסיון תש"ד עם ילדיהם ששמותיהם לא נודעו.
לאחר מלחהעה"ש התחתן שנית עם ה' חיה לאה לזרוביץ' (2.1948), שהיתה הדודה של אשתו הראשונה.

*

רוטנר אברהם יהודה לייב 2.1908 Rutner Avraham Jhuda Leib

ר' אברהם יהודה לייב, בן ר' חיים (2.1924) והי' חוה פרימט (2.1950) רוטנר. נולד ביום כ"ה אדר א' תרס"ה בקולודנא. הגיע לטעטש עם הוריו. לא נודעו פרטים מתולדותיו. גוייס למחנות עבודה ונשלח לאוקראינא ולאחר שנלקח בשבי ע"י הרוסים הצטרף ללגיון הצ'כי שהוקם בבריה"מ והספיק להשתתף בקרבות לשחרור צ'כוסלובקיה מעול הנאצים. עלה ארצה בשנת תש"ט.
אשתו הראשונה של ר' אברהם יהודה לייב היתה מאפשא, אך שמה לא נודע; נספתה בעת החורבן, אך לא נודע מתי והיכן נספתה.
לאחר מלחהעה"ש התחתן ר' אברהם יהודה לייב שנית, עם ה' טובה, מיוצאי קרפטורוס, ויו"ח: פרומא לאה, חיים זרח, יוסף.
ה' פרומא לאה, נולדה בצ'כוסלובקיה, עלתה ארצה עם הוריה, התחתנה עם ר' יוסף ליכטנשטיין מיוצאי הונגריה, ויו"ח: הלל מנחם;
ה' חיים זרח, נולד בצ'כוסלובקיה, עלה ארצה עם הוריו, התחתן עם ה' פנינה לבית אהרנפלד מיוצאי הונגריה, ויו"ח: מרים, שמואל משה, נחמן דוד, מלכה, רחל, מרדכי, אברהם יהודה, ישראל;
ה' יוסף, נולד באר"י, התחתן עם ה' מרים לבית שטיינמץ מיוצאי רומניה, ויו"ח: שרה לאה, שאול, משה מנחם, מרדכי.
ר' אברהם יהודה לייב נלב"ע ביום כ"ג ניסן תשמ"א, אך לא נודע היכן ממ"נ.

*

רוטנר אליעזר 2.1909 Rutner Eliezer

ר' אליעזר רוטנר הגיע לטעטש מקולודנא, אך לא נודע מתי בדיוק הגיע. לא נודעו פרטים מתולדותיו. נלב"ע בערך בשנת תרצ"ו, אך לא נודע היכן ממ"נ.
שם רעייתו של ר' אליעזר רוטנר ופרטים מתולדותיה - לא נודעו. נהרגה בבירקנאו בסיון תש"ד.

יו"ח של ר' אליעזר ורעייתו: בת שבע (2.0156), פעסל (2.1940), ברוך (2.1913), חיים (2.1921), מאיר (2.1933), שמואל דוד (2.1942); שמות נוספים לא נודעו.

*

רוטנר אליעזר 2.1910 Rutner Eliezer

ה' אליעזר, בן ר' יצחק (2.1930) וה' פעסיל (2.1946) רוטנר. לא נודעו פרטים מתולדותיו. היה במחנות בירקנאו, אושוויץ, מונוביץ-בונא. נהרג כשהועבר ממונוביץ-בונא לבוכנוואלד בחורף תש"ה.

*

רוטנר אשר זעליג 2.1911 Rutner As'er Zelig

ר' אשר זעליג רוטנר נולד בקולודנא, אך לא נודע מתי הגיע לטעטש וגם לא נודעו פרטים מתולדותיו. בתמוז תש"א גורש לגליציא וכעבור זמן מה נרצח בסביבת קמינייץ-פודולסק ע"י כנופיות הרצח שפעלו שם.

יו"ח של ר' אשר זעליג ורעייתו ה' טאובע (2.1944): יוסף (2.1927), יצחק (2.1930), אברהם (2.1905), מלכה (2.0204), לאה (2.1044), רבקה (2.1494), הענצ'א (2.0905), חיים (2.1922).

*

רוטנר בנימין אליעזר 2.1912 Rutner Binjamin Eliezer

ה' בנימין אליעזר, בן ר' חיים (2.1924) וה' חוה פרימט (2.1950) רוטנר. הגיע לטעטש מקולודנא עם הוריו. לא נודעו פרטים מתולדותיו. לאחר סיפוח קרפטורוס להונגריה נסע לבודפשט כדי ללמוד מקצוע ולעבוד שם, לא נודעו פרטים מקורותיו בעת שלטון הנאצים בהונגריה. עלה ארצה בשנת תש"ט. התחתן עם ה' הינדא, לבית גרינברגר ממוקרא הרוסית, ויו"ח: חיים, חניתא, תמימה.

ה' חיים, נולד בארי"י, התחתן עם ה' טליה לבית לוי, ויו"ח: שביט, ענבר, ליבת חוה, שנהב;

ה' חניתא, נולדה בארי"י;

ה' תמימה, נולדה בארי"י, התחתנה עם ה' אליהו גרינואלד, ויו"ח: נמרוד.

*

רוטנר ברוך 2.1913 Rutner Baruch

ה' ברוך, בן ר' אליעזר רוטנר (2.1909). לא נודעו פרטים מתולדותיו ומה עלה בגורלו בעת החורבן.

*

רוטנר גולדא 2.1914 Rutner Golda

ה' גולדא, בת ר' יצחק (2.1930) וה' פעסיל (2.1946) רוטנר. נהרגה בבירקנאו בסיון תש"ד.

*

רוטנר דב בערל 2.1915 Rutner Dov Berl

ה' דב בערל, בן ר' חיים (2.1924) וה' חוה פרימט (2.1950) רוטנר. לא נודעו פרטים מתולדותיו. בסיון תש"ד גורש לבירקנאו והוחזק שם במשך חדשים מספר במחנה הצוענים עם עוד אלפי נערים ישעשו בהם ניסויים רפואיים שהפילה אותם חלל, והוא אז כבן 16 שנה.

*

רוטנר דוד ברוך 2.1916 Rutner Dawid Baruch

ר' דוד ברוך רוטנר הגיע לטעטש מקלויזנבורג שבטרנסילבניה בימי מלחהע"ש כשהתחתן עם ה' זעלדא רוטנר (2.1918). לא נודעו פרטים מתולדותיו וגם לא מקורותיו בעת החורבן. לפי השמועה - ראו אותו לאחר מלחהע"ש, אך לא נודע היכן ראו אותו.

*

רוטנר העניא 2.1917 Rutner Henja

ה' העניא, אשתו הראשונה של ר' מרדכי רוטנר (2.1936). לא נודעו פרטים מתולדותיה. נהרגה בבירקנאו בסיון תש"ד, עם בנותיה: מרים (2.1937), זעלדא (2.1919), עוד 2 בנות ששמותיהן לא נודעו.

*

רוטנר זעלדא 2.1918 Rutner Zelda

ה' זעלדא, בת ר' חיים (2.1924) וה' חוה פרימט (2.1950) רוטנר, אשת ר' דוד ברוך רוטנר (2.1916). לא נודעו פרטים מתולדותיה. נהרגה בבירקנאו בסיון תש"ד, עם בנם בן השנתיים ששמו לא נודע.

רוטנר זעלדא 2.1919 Rutner Zelda

ה' זעלדא, בת ר' מרדכי (2.1936) וה' העניא (2.1917) רוטנר. נהרגה בבירקנאו בסיון תש"ד.

*

רוטנר חוה 2.1920 Rutner Chawa

ה' חוה, בת ר' יצחק (2.1930) וה' פעסיל (2.1946) רוטנר. נהרגה בבירקנאו בסיון תש"ד.

*

רוטנר חיים 2.1921 Rutner Chajim

ה' חיים, בן ר' אליעזר רוטנר (2.1909). לא נודעו פרטים מתולדותיו ומה עלה בגורלו בעת החורבן.

*

רוטנר חיים 2.1922 Rutner Chajim

ה' חיים, בן ר' אשר זעליג (2.1911) וה' טאובע (2.1944) רוטנר. לא נודעו פרטים מתולדותיו ומה עלה בגורלו בעת החורבן.

*

רוטנר חיים 2.1923 Rutner Chajim (Hary)

ה' חיים (מוכר יותר בשמו הלועזי כפי שרשום בכותרת בסוגריים), בן ר' יוסף (2.1927) וה' הלן (2.2215) רוטנר. לא נודעו פרטים מתולדותיו. היה במחנות רכוז בגרמניה. לאחר מלחהעה"ש הצטרף לקבוצת מעפילים שנעצרו בקפריסין, משם עלה ארצה עם הקמת המדינה. כעבור שנים מספר יצא מהארץ לקנדה, גר במונטריאול.

*

רוטנר חיים 2.1924 Rutner Chajim

ר' חיים, בן ר' שמואל משה וה' זעלדא רוטנר מקולודנא. הגיע לטעטש בערך בשנת תרפ"ט. בטעטש היה מוכר יותר עפ"י מקום מוצאו "חיים דער קאלאדנער" כלומר "חיים מקולודנא". לא נודעו פרטים מתולדותיו. נהרג בבירקנאו בסיון תש"ד.
יו"ח של ר' חיים ורעייתו ה' חוה פרימט (2.1950): קריינדיל (2.1337), אברהם יהודה לייב (2.1908), רחל (2.0104), מרדכי (2.1936), שרה (2.0105), זעלדא (2.1918), גיטל העניא (2.1818), דוד (2.2201), בנימין אליעזר (2.1912), דב בערל (2.1915).

*

רוטנר חיים אליהו 2.1925 Rutner Chajim Elijahu

ה' חיים אליהו, בן ר' יצחק (2.1930) וה' פעסיל (2.1946) רוטנר. נהרג בבירקנאו בסיון תש"ד.

*

רוטנר יוסף 2.1926 Rutner Josef

ה' יוסף, בן ר' אברהם (2.1905) וה' ברטא (2.1952) רוטנר. לא נודעו פרטים מתולדותיו ומה עלה בגורלו בעת החורבן.

*

רוטנר יוסף 2.1927 Rutner Josef

ר' יוסף, בן ר' אשר זעליג (2.1911) וה' טאובע (2.1944) רוטנר. לא נודעו פרטים מתולדותיו. נספה בעת החורבן, אך לא נודע מתי והיכן נספה.
ר' יוסף היה נשוי פעמיים: אשתו הראשונה היתה ה' הלן (2.2215), ולאחר שנלב"ע בערך בשנת תש"א, התחתן ר' יוסף שנית, אך שם אשתו השניה לא נודע (ראה סימן 2.2218).
יו"ח של ר' יוסף וה' הלן: משה (2.1938), לאה (2.2219), יחיאל מעכל (2.1929), מאיר (2.1934), עטיא (2.2220), אברהם (2.1906), חיים (2.1923).

*

רוטנר יחיאל 2.1928 Rutner Jchiel

ה' יחיאל, בן ר' אברהם (2.1905) וה' ברטא (2.1952) רוטנר. לא נודעו פרטים מתולדותיו ומה עלה בגורלו בעת החורבן.

*

רוטנר יחיאל מעכל 2.1929 Rutner Jchiel Mechil

ה' יחיאל מעכל, בן ר' יוסף (2.1927) וה' הלן (2.2215) רוטנר. לא נודעו פרטים מתולדותיו וגם לא מקורותיו בעת החורבן. לאחר מלחהעה"ש היגר לארה"ב, גר במיאמי.

*

רוטנר יעקב ז"ז שם זה הופיע ברשימת משתתפים באחד הכנסים הראשונים של יוצאי טעטש בישראל. לא נודעו פרטים עליו ועל משפחתו בטעטש וגם לא נודע היכן נמצא בארץ.

*

רוטנר יצחק 2.1930 Rutner Jizchak

ר' יצחק, בן ר' אשר זעליג (2.1911) וה' טאובע (2.1944) רוטנר. לא נודעו פרטים מתולדותיו. היה במחנות רכוז בגרמניה ולאחר השחרור חזר לטעטש. נלב"ע ביום י"ג סיון תש"ח וממ"נ כנראה בטעטש.
יו"ח של ר' יצחק ורעייתו ה' פעסיל (2.1946): לאה (2.0157), עטיא (2.0341), יוסף (2.0205), פייגא (2.0296), רבקה (2.1941), אליעזר (2.1910), שרה (2.1943), חוה (2.1920), גולדא (2.1914), ישראל (2.1931), מאיר (2.1935), חיים אליהו (2.1925).

*

רוטנר ישראל 2.1931 Rutner Jisrael

ה' ישראל, בן ר' יצחק (2.1930) וה' פעסיל (2.1946) רוטנר. נהרג בבירקנאו בסיון תש"ד.

*

רוטנר מאיר 2.1932 Rutner Meir

ה' מאיר, בן ר' אברהם (2.1905) וה' ברטא (2.1952) רוטנר. לא נודעו פרטים מתולדותיו ומה עלה בגורלו בעת החורבן.

*

רוטנר מאיר 2.1933 Rutner Meir

ה' מאיר, בן ר' אליעזר רוטנר (2.1909). לא נודעו פרטים מתולדותיו ומה עלה בגורלו בעת החורבן.

*

רוטנר מאיר 2.1934 Rutner Meir

ה' מאיר, בן ר' יוסף (2.1927) וה' הלן (2.2215) רוטנר. לא נודעו פרטים מתולדותיו וגם לא מקורותיו בעת החורבן. לאחר מלחהעה"ש היגר לקנדה והיה גר במונטריאול עד אחרית ימיו, לא נודע מתי נלב"ע והיכן ממ"נ.

*

רוטנר מאיר 2.1935 Rutner Meir

ה' מאיר, בן ר' יצחק (2.1930) וה' פעסיל (2.1946) רוטנר. נהרג בבירקנאו בסיון תש"ד.

*

רוטנר מרדכי 2.1936 Rutner Mordchaj

ר' מרדכי, בן ר' חיים (2.1924) וה' חוה פרימט (2.1950) רוטנר. נולד ביום כ"ח טבת תרס"ט בקולודנא. הגיע לטעטש עם הוריו. לא נודעו פרטים מתולדותיו. גוייס למחנות עבודה ונשלח לאוקראינא ובהיותו בקו החזית הצליח לעבור אל מעבר לקו. בהיותו במחנה שבויים בבריה"מ התגייס ללגיון הצ'כי שהוקם בבריה"מ ולהשתתף בקרבות לשחרור צ'כוסלובקיה מעול הנאצים. עלה ארצה בשנת תש"ט וכעבור זמן מה יצא לארה"ב, חזר ארצה בשנת תשל"א.
ר' מרדכי היה נשוי כבר לפני החורבן עם ה' העניא (2.1917) שנהרגה בבירקנאו בסיון תש"ד עם 4 בנותיהן: מרים (2.1937), זעלדא (2.1919), עוד 2 בנות ששמותיהן לא נודעו.
לאחר מלחהעה"ש התחתן ר' מרדכי שנית, עם ה' רחל לבית פסטרנאק, מיוצאי מיידאן שבנפת וואלאווע.
ר' מרדכי נלב"ע ביום כ"ח שבט תשל"ז אך לא נודע היכן ממ"נ.

*

רוטנר מרים 2.1937 Rutner Mirjam

ה' מרים, בת ר' מרדכי (2.1936) וה' העניא (2.1917) רוטנר. נהרגה בבירקנאו בסיון תש"ד.

*

רוטנר משה 2.1938 Ruttner Mos'e (Moric)

ה' משה, בן ר' יוסף (2.1927) וה' הלן (2.2215) רוטנר. נולד בטעטש בשנת תרע"ב. לא נודעו פרטים מתולדותיו. גוייס למחנות עבודה ונשלח לאוקראינא (פלוגת עבודה TMSZ 108/67). ב"הודעות מהונגריה" כתוב כי נעלם ב-21.3.43 בטורצ'ינקא (Turcsinka). לא נודע מה עלה בגורלו לאחר שנעלם.

*

רוטנר עלזא 2.1939 Rutner Elza

ה' עלזא, בת ר' אברהם (2.1905) וה' ברטא (2.1952) רוטנר. לא נודעו פרטים מתולדותיה. היתה במחנות רכוז בגרמניה, השם שלה מופיע ברשימת שארית הפליטה בהאפקרוג(Hafkrug). לאחר מלחהעה"ש היגרה לאוסטרליה, אך כתבתה שם לא נודעה.

רוטנר פעסל 2.1940 Rutner Pesil

ה' פעסל, בת ר' אליעזר רוטנר (2.1909). לא נודעו פרטים מתולדותיה וגם לא מקורותיה בעת החורבן. לפי השמועה - עלתה ארצה לאחר הקמת המדינה, אך לא נודע היכן התיישבה בארץ.

*

רוטנר רבקה 2.1941 Rutner Rivka

ה' רבקה, בת ר' יצחק (2.1930) וה' פעסל (2.1946) רוטנר. לא נודעו פרטים מתולדותיה ומה עלה בגורלה לאחר שהגיעה לבירקנאו בסיון תש"ד.

*

רוטנר שמואל דוד 2.1942 Rutner S'muel Dawid

ה' שמואל דוד, בן ר' אליעזר רוטנר (2.1909). לא נודעו פרטים מתולדותיו ומה עלה בגורלו בעת החורבן.

*

רוטנר שרה 2.1943 Rutner Sara

ה' שרה, בת ר' יצחק (2.1930) וה' פעסל (2.1946) רוטנר. נהרגה בבירקנאו בסיון תש"ד.

*

רוטנר (אנגלמן) טאובע 2.1944 Rutner (Engelman) Taube

ה' טאובע, לבית אנגלמן מהישוב ויניף שבנפת טעטש, אשת ר' אשר זעליג רוטנר (2.1911). לא נודעו פרטים מתולדותיה. נלב"ע בשנת תרצ"ז וממ"נ בטעטש.

יו"ח של ה' טאובע ור' אשר זעליג: רשומים בסימן 2.1911.

בטעטש היה אח של ה' טאובע, והוא - ר' ישראל אנגלמן (2.0222).

*

רוטנר (דרסלר) רבקה 2.1945 Rutner (Dresler) Rivka (Rezsi)

ה' רבקה, בת ר' יצחק צבי (2.0537) וה' הענצ'א (2.0538) דרסלר. הגיעה לטעטש מקולודנא, עם הוריה. לא נודעו פרטים מתולדותיה. היתה במחנות רכוז בגרמניה, השם שלה מופיע ברשימת שארית הפליטה בזאלצווידל. עלתה ארצה בשנת תש"ו. התחתנה עם ר' דוד רוטנר, מיוצאי בושטינא, ויו"ח: יצחק צבי, יהודית חנה, נפתלי.

ה' יצחק צבי, נולד באר"י, (שם משפחתו - רונן), התחתן עם ה' יהודית לבית בקרמן, ויו"ח: יפעת, אביעד, הילה;

ה' יהודית חנה, נולדה באר"י, התחתנה עם ה' יוסי גרינברג ויו"ח: אליעזר, הדסה, אסף, חגית;

ה' נפתלי, נולד באר"י, התחתן עם ה' מרים לבית בנעט ויו"ח: אליהו, שירה, ישראל, חגי-עזרא, מכאל.

*

רוטנר (הופמן) פעסל 2.1946 Rutner (Hofman) Pesil

ה' פעסל, בת ר' אליהו הופמן, אשת ר' יצחק רוטנר (2.1930). לא נודעו פרטים מתולדותיה. נהרגה בבירקנאו בסיון תש"ד.

יו"ח של ה' פעסל ור' יצחק: רשומים בסימן 2.1930.

*

רוטנר (ויס) חנה 2.1947 Rutner (Weis) Chana

ה' חנה, בת מוהר"ר מאיר (2.0792) ומרת מרים (2.0796) וייס. לא נודעו פרטים מתולדותיה. כשהתחתנה עם הר"ר נחמן רוטנר, השו"ב מבערעזיוו, עברה מטעטש לגור בבערעזיוו. נהרגה בבירקנאו בסיון תש"ד. גם הר"ר נחמן נהרג בבירקנאו בסיון תש"ד.

יו"ח של ה' חנה ור' נחמן: פייגא (אשת ר' חיים אפרים פישל וייס), יצחק אברהם, אסתר (אשת ר' משה גרינצוייג), אברהם יהודה לייב, יוסף, דוד, יעקב בן ציון, שמואל משה, אהרן מרדכי.

מו"ר הר"ר יעקב בן ציון רוטנר, הרב של שכ' חליסה בחיפה ובערוב ימיו גר בבני ברק, הו"ל את ספרו "ואספר מעשי י-ה" בשנת תש"ן, ובו גם פרטים על משפחת רוטנר. מו"ר הר"ר בן ציון נלב"ע ביום כ' באדר א' תשנ"ב והובא למנ"ע בהר הזיתים.

*

רוטנר (לזרוביץ') חיה לאה 2.1948 Rutner (Lazarovic') Chaja Lea

ה' חיה לאה, בת ר' יהודה פנחס (2.1122) וה' רייזל (2.1131) לזרוביץ'. לא נודעו פרטים מתולדותיה. היתה במחנות רכוז

בגרמניה ולאחר השחרור חזרה לטעטש. התחתנה עם ר' אברהם אריה לייב רוטנר (2.1907) שהתאלמן מאשתו הראשונה, ה' דרעזיל (2.1949) שהיתה בת אחותה. ה' חיה לאה עלתה ארצה בשנת תשכ"ה ולאחר מות בעלה, יצאה לארה"ב. לפי השמועה - נלב"ע בהיותה בארה"ב, אך לא נודע מתי זה קרה והיכן ממ"נ.

*

רוטנר (פלקוביץ') דרעזיל 2.1949 Rutner (Falkovic') Drezil

ה' דרעזיל, בת ר' משה (2.1596) וה' שיינדיל (2.1603) פלקוביץ', אשתו הראשונה של ר' אברהם אריה לייב רוטנר (2.1907). לא נודעו פרטים מתולדותיה. נהרגה בבירקנאו בסיון תש"ד, עם ילדיהם ששמותיהם לא נודעו.

*

רוטנר (פרל) חוה פרימט 2.1950 Rutner (Perl) Chawa Frimet

ה' חוה פרימט, בת ר' בנימין אליעזר פערל מספינקא, אשת ר' חיים רוטנר (2.1924). לא נודעו פרטים מתולדותיה. נהרגה בבירקנאו בסיון תש"ד. יו"ח של ה' חוה פרימט ור' חיים: רשומים בסימן 2.1924.

*

רוטנר (שוורץ, פרוימוביץ') שרה 2.1951 Rutner (S'warc, Frojmovic') Sara

ה' שרה, בת ר' משה יהושע (2.1630) וה' גיטל לאה (2.1632) פרוימוביץ'. לא נודעו פרטים מתולדותיה. בערך בשנת ת"ש התחתנה לראשונה עם ר' כתריאל שוורץ (2.1976) מסיגט. היתה במחנות רכוז בגרמניה, השם שלה מופיע ברשימת שארית הפליטה בזאלצווידל.

כשנודע לה כי בעלה הראשון נספה בעת החורבן, התחתנה ה' שרה שנית עם ר' שלום רוטנר ובשנת תש"ח עלו לארי"י.

יו"ח של ה' שרה ור' שלום: גיטל לאה, יהושע דוד, יצחק זאב.

ה' גיטל לאה, נולדה בארי"י, התחתנה עם ר' אברהם אהרן ויזניצר, ויו"ח: חיה רבקה, גבריאל, פעסיא, גיצא, מלכה, מנחם, יהושע, מרגלית, שרה;

ר' יהושע דוד, נולד בארי"י, התחתן עם ה' שושנה לבית שרף, ויו"ח: מינא, מלכה, חיה רחל, יהודה דב, רבקה הינדא, יצחק יעקב, משה יוסף, אלטר שלמה;

ר' יצחק זאב, נולד בארי"י, התחתן עם ה' בלומא לבית פוגל, ויו"ח: לאה, נפתלי, מלכה, חיים מאיר, שלום, חוה, בן ציון.

ר' שלום נלב"ע ביום ה' תשרי תשמ"ד; ה' שרה נלב"ע ביום י"ב שבט תשמ"ט; ממ"נ כנראה בבני ברק.

*

רוטנר (שלומוביץ') ברטא 2.1952 Rutner (S'lomovic') Berta

ה' ברטא, בת ר' דוד שלומוביץ' מווערמעזיץ, אשת ר' אברהם רוטנר (2.1905). לא נודעו פרטים מתולדותיה. היתה במחנות רכוז בגרמניה ועל קורותיה במחנות מסרה עדות בבודפשט ב-1945; העדות תתורגם לעברית ותפורסם בקובץ הזכרונות והעדויות. לאחר מלחהעה"ש היגרה לאוסטרליה, שם היתה עד אחרית ימיה; לא נודע מתי נלב"ע והיכן ממ"נ.

יו"ח של ה' ברטא ור' אברהם: רשומים בסימן 2.1905. בטעטש היה אח של ה' ברטא, והוא - ר' יחיאל שלומוביץ' (2.2063).

*

רון (רוט) יעקב קופל 2.1953 Ron (Roth) Jakov Kopel

ה' יעקב, בן ר' יוסף (2.1893) וה' גיטל (2.1891) רוט. נולד בברלין והגיע לטעטש עם הוריו בשנת ת"ש. לא נודעו פרטים מתולדותיו. בסיון תש"ד גורש לבירקנאו, משם הועבר לורשא, ואח"כ לדכאו ולמחנה אלאך; לא נודעו פרטים מקורותיו בעת שהיה במחנות. שוחרר במחנה אלאך בל"ג בעומר תש"ה ואח"כ עבר לבודפסט. היה פעיל בתנועת "בני עקיבא" בבודפסט ובמסגרת תנועה זו הצטרף לקבוצת מעפילים שנעצרה בקפריסין, משם עלה ארצה בשנת תש"ז. התחתן עם ה' צפורה, מיוצאי בודפשט, ויו"ח: יוסף, יהודה יגאל.

ה' יוסף, נולד בארי"י, התחתן עם ה' צ'ארנא רבקה לבית קוגן, ויו"ח: דריה, נדב, נועה;

ה' יהודה יגאל, נולד בארי"י, התחתן עם ה' נירה לבית שיפמן, ויו"ח: זיו מרדכי, נועם, איל, מתן.

*

רוסקו (טבק) בראנא (ברברה) 2.1954 Roscoe (Tabák) Brane - Barbara (Babi)

ה' בראנא - ברברה (מוכרת יותר בכינוי "באבי"), בת ה' דרעזיל (2.0923) וה' שמעון טבק. לא נודעו פרטים מתולדותיה. כשהתייתמה מאביה, הגיעה מדראגמירעשט לטעטש, כדי לגור אצל הסבא שלה, ר' שלום לזרוביץ' (2.1133). היתה במחנות רכוז בגרמניה, השם שלה מופיע ברשימת שארית הפליטה בהאפקרוג (Hafkrug). לאחר מלחהעה"ש היגרה לאנגליה, שם התחתנה עם ה' רוסקו.

*

רזמוביץ' ? 2.1955 Rézmovics ?

שמו הפרטי של ה' רזמוביץ', פרטים מתולדותיו, מתי ומאין הגיע לטעטש - לא נודעו. בטעטש היה מוכר בתוספת מקצועו לשם משפחתו "רעזמאוויטש דער שנייידער" כלומר "רזמוביץ' החייט". לא נודע מה עלה בגורלו בעת החורבן. לא נודעו פרטים על משפחתו של ה' רזמוביץ' בטעטש ומה עלה בגורלם בעת החורבן.

*

רזמוביץ' מענדל ??? Rezmovics Mendel שם זה כפי שרשום בכותרת בלועזית מופיע ב"הודעות מהונגריה" עם פרטים נוספים כלהלן: נולד בטעטש ב-1904; שם אמו - בש מלוין (Basch Malvin); כתבתו בטעטש (לפני הגיוס) - Técsö, Kossuth u. 479; יחידה צבאית - פלוגת עבודה מגדוד VIII/KMSZ 8; נעלם ב-12.1.43 בבולדירבקא (Boldirevka). לא נודעו פרטים נוספים עליו ועל משפחתו בטעטש, ומה עלה בגורלו לאחר שנעלם.

*

רזמוביץ'(שמשוביץ') פערל מרים 2.1956 Rézmovics (S'ims'ovic') Perl Mirjam (Piroska-Piri)

ה' פערל מרים (מוכרת יותר בכינוי - פירי), בת ר' יוסף משה (2.2148) וה' חיה (2.2154) שמשוביץ'. לא נודעו פרטים מתולדותיה. היתה במחנות רכוז בגרמניה, השם שלה מופיע ברשימת שארית הפליטה בזאלצווידל. היתה באחת מאניות המעפילים שנעצרו בקפריסין, משם עלתה ארצה בשנת תש"ז. התחתנה עם ה' צבי רזמוביץ' מסולוטפינא, ויו"ח הם: חיה, שלמה דב.

ה' חיה, נולדה בארי"י, התחתנה עם ה' ברוך גרודזינסקי;

ה' שלמה דב, נולד בארי"י.

*

בטעטש היו שתי משפחות בשם רט וכנראה לא היו קשרי משפחה ביניהן. ע"כ כדי לדעת את השייכות של כל שם יש להשתמש בסימני הקשר.

*

רט לוניא 2.1957 Ráth Lonja

ה' לוניא, בן ד"ר משה ראט (2.1959). לא נודעו פרטים מתולדותיו ומה עלה בגורלו בעת החורבן.

*

רט ליפוט 2.1958 Ráth Lipót

ה' ליפוט ראט הגיע לטעטש כנראה רק בעשור האחרון שלפני מלחהעה"ש, כשהתחתן עם ה' פרידא הרשקוביץ' (2.1961). לא נודע מאין הגיע ולא נודעו פרטים מתולדותיו. גם לא נודע מה עלה בגורלו בעת החורבן.

*

רט משה 2.1959 Ráth Mos'e

ד"ר משה ראט הגיע לטעטש מיאסין שנים מספר לאחר מלחהעה"ר, כדי לעבוד כעו"ד וכשותף במשרד עורכי הדין של ד"ר האפקא (Hápka), (ד"ר האפקא היה רותני פרו הונגרי וע"כ נתמנה כנציג של נפת טעטש בפארלאמנט ההונגרי לאחר סיפוח קרפטורוס להונגריה בשנת תרצ"ט, גם אז המשיך לשתף את ד"ר משה ראט במשרדו). לא נודעו פרטים נוספים מתולדותיו. גם לא נודע מה עלה בגורלו בעת החורבן.

על רעייתו של ד"ר משה ראט - ראה בסימן 2.1960.

יו"ח של ד"ר משה ראט ורעייתו: לוניא (2.1957), בן ששמו לא נודע ושנהרג בבירקנאו בסיון תש"ד בהיותו אז כבן 10 שנים.

*

רט ? 2.1960 Ráth ?

ד"ר ראט, רעייתו של ד"ר משה ראט (2.1959), השם הפרטי שלה לא נודע. מוצאה היה מליטא, היתה רופאת שניים במקצועה; מלבד אלה לא נודעו פרטים מתולדותיה. כשהקימו את הגיטו בטעטש צורפה לשירות הרפואי של הגיטו. בסיון תש"ד גורשה לבירקנאו, אך לא נודע מה עלה בגורלה בהגיעה שמה. יו"ח: רשומים בסימן 2.1959.

*

רט (הרשקוביץ') פרידא 2.1961 Ráth (Hers'kovic') Frida

ה' פרידא, בת ר' ישראל (2.0663) וה' ייטא (2.0658) הרשקוביץ', אשת ה' ליפוט ראט (2.1958). לא נודעו פרטים מתולדותיה. נספתה בעת החורבן, אך לא נודע מתי והיכן נספתה.

*

רידר (זליקוביץ') חיה 2.1962 Rieder (Zelikovic') Chaja (Helén)

ה' חיה, בת ר' משה אריה (2.0895) וה' שרה רבקה (2.0903) זליקוביץ'. פרטים מתולדותיה רשומים וערוכים ויפורסמו בקובץ הזכרונות והעדויות. היתה במחנות רכוז בגרמניה, השם שלה מופיע ברשימת שארית הפליטה בזאלצווידל. מהמחנות עברה לצ'כוסלובקיה ומשם נשלחה עם קבוצת נוער לאנגליה בקיץ תש"ו. עלתה ארצה בשנת תש"ט. התחתנה עם ה' אברהם רידר וכעבור שנים מספר יצאו לארה"ב, גרים בקליפורניה.

*

ריך (הרשקוביץ') מלכה 2.1963 Reich (Hers'kovic') Malka

ה' מלכה, בת ר' משה (2.0678) וה' גיטל (2.0714) הרשקוביץ'. לא נודעו פרטים מתולדותיה וגם לא מקורותיה בעת החורבן. לאחר מלחהעה"ש היגרה לארה"ב, אך כתבתה שם לא נודעה. התחתנה עם ה' רייך.

*

ריכטר ג. ??? ברשימת תורמים מטעטש לקק"ל בשנת תרצ"ד רשום: ג. ריכטער. לא נודעו פרטים עליו/עליה ועל משפחתו/משפחתה בטעטש.

*

ריכפלד ? 2.1964 Reichfeld ?

ה' רייכפלד (שמו הפרטי לא נודע) הגיע לטעטש לאחר מלחהעה"ר כדי לארגן את סניף המפלגה הקומוניסטית בטעטש. לא נודע מאין הגיע ולא נודע מתי ולאן עבר מטעטש.

*

ריכפלד שמואל ??? ברפרנמ"ט עה"ס "יסוד יוסף" תרצ"ד רשום: ר' שמואל רייכפעלד. לא נודעו פרטים עליו ועל משפחתו.

*

רינגל שמואל ??? שם זה הופיע ברשימת משתתפים באחד הכנסים הראשונים של יוצאי טעטש בישראל. לא נודעו פרטים נוספים עליו ועל משפחתו בטעטש.

*

ריסמן אוה 2.1965 Reisman Eva

ה' אוה, בת ה' זולטן (2.1967) וה' ברטא (2.1968) רייסמן. נהרגה בבירקנאו בסיון תש"ד.

*

ריסמן אליהו 2.1966 Reisman Elijahu (Elek)

ה' אליהו (מוכר יותר בכינויים - אלק או אלקו), בן ה' זולטן (2.1967) וה' ברטא (2.1968) רייסמן. לא נודעו פרטים מתולדותיו. על קורותיו בעת החורבן ולאחריו, עד עלותו ארצה, מסר עדות אשר נמצאת בארכיון "מורשת" בגבעת חביבה והעתק ממנה נתקבלה במערכת; עדות זו תפורסם בקובץ הזכרונות והעדויות. היה באניית המעפילים "תיאודור הרצל" ונעצר בקפריסין, משם עלה ארצה בעלית הנוער בחורף תש"ח. התחתן עם ה' מרים, מיוצאי חוסט, ויו"ח: אורית, ניבה.
ה' אורית, נולדה בארי"י, התחתנה עם ה' רון אהרן ארז, ויו"ח: יהונתן;
ה' ניבה, נולדה בארי"י, התחתנה עם ה' יואב תדמור.

*

ריסמן זולטן 2.1967 Reisman Zoltán

ה' זולטן רייסמן הגיע לטעטש לאחר מלחהעה"ר כשהתחתן עם ה' ברטא סבו (2.1968). לא נודע מאין הגיע ולא נודעו פרטים מתולדותיו. היה בהנהגת תנועת העבודה הציונית בטעטש. נספה בעת החורבן, אך לא נודע מתי והיכן נספה.
יו"ח של ה' זולטן וה' ברטא: אליהו (2.1966), אוה (2.1965).

*

ריסמן (סבו) ברטא 2.1968 Reisman (Szabó) Berta

ה' ברטא, בת ר' אהרן אריה לייב (2.1442) וה' גנענדיל (2.1443) סבו, אשת ה' זולטן רייסמן (2.1967). היתה מזכירת "ויצו" בטעטש. לא נודעו פרטים נוספים מתולדותיה. נספתה בעת החורבן, אך לא נודע מתי והיכן נספתה. יו"ח של ה' ברטא וה' זולטן:רשומים בסימן 2.1967.

*

רמות (פלדמן) יהודית 2.1969 Ramot (Feldman) Jhudit

ה' יהודית, בת ה' אהרן (2.1580) וה' טובה (2.1582) פלדמן. לא נודעו פרטים מתולדותיה. עלתה ארצה עם הוריה. התחתנה עם ה' אשר רמות, מיוצאי הונגריה, ויו"ח: ניר, עדי, טל.

*

רפפורט דב בעריש 2.1970 Rapaport Dov Beris'

הר״ר דב בעריש, בן הר״ר יצחק מאיר (2.1972) ומרת לאה מלכה (2.1974) רפפורט. לא נודעו פרטים מתולדותיו וגם לא מקורותיו בעת החורבן. למד בישיבות מגיל צעיר וקבל הסמכה כרב. לאחר מלחהעה״ש היגר לארה״ב, אך כתבתו שם לא נודעה. התחתן עם ה׳ חיה בת ר׳ משה שטיינברגר מהאלמין שבמחוז סטמר, ומיו״ח נודע רק שם אחד: אברהם חיים (מכהן כרב בלונדון אך כתבתו לא נודעה), שמות נוספים לא נודעו.

*

רפפורט חוה העניא 2.1971 Rapaport Chawa Henja

ה׳ חוה העניא, בת הר״ר יצחק מאיר (2.1972) ומרת לאה מלכה (2.1974) רפפורט. לא נודעו פרטים מתולדותיה. נספתה בעת החורבן, אך לא נודע מתי והיכן נספתה.

*

רפפורט יצחק מאיר 2.1972 Rapaport Jizchak Meir

הר״ר יצחק מאיר (בטעטש היה מוכר יותר בכינוי החיבה - ר׳ מאיר״ל), בן הר״ר יוסף חיים הכהן רפפורט (הראב״ד של ראווא רוסקא שבגליציה). נולד בשנת תרנ״ט. הגיע לטעטש כשהתחתן לראשונה עם מרת לאה מלכה וייס (2.1974). פרטים מתולדותיו רשומים, אך עדיין לא ערוכים. בחג השבועות ת״ש גורש מטעטש לרומניה ומשם הגיע לבריה״מ. כשהוקם הלגיון הצ׳כי בבריה״מ התגייס ללגיון כרב צבאי והגיע עם חיילי הלגיון עד פראג, שם נתקבל כראב״ד של קהילת פראג; בתפקיד זה פעל רבות לגביית עדויות לצורך התרת עגונות של חללי החורבן הגדול; יוצאי טעטש אשר גרו באותה תקופה בפראג ובחבל הסודטים פנו אז בשאלותיהם ההלכתיות אל מוהר״מ, כך שלמעשה כיהן אז כמורה הוראה ליוצאי טעטש הנ״ל. מוהר״מ היגר לארה״ב ושם ניתן לו מקום כבוד בעולם התורה; פסקי ההלכה שלו פורסמו בכתבי עת תורתיים.

יו״ח של הר״ר יצחק מאיר ורעייתו מרת לאה מלכה: דב בעריש (2.1970), איידל (2.1480), חוה העניא (2.1971), שמואל (2.1973). לאחר מלחע״ש, כשנודע לו כי רעייתו הראשונה נספתה בעת החורבן, התחתן הר״ר יצחק מאיר שנית עם מרת ליבא ראצא בת הר״ר אשר רובין מקארטשין.

הר״ר יצחק מאיר נלב״ע ביום י״ט בטבת תשמ״ב וממ״נ לא נודע.

*

רפפורט שמואל 2.1973 Rapaport S'muel

ה׳ שמואל, בן הר״ר יצחק מאיר (2.1972) וה׳ לאה מלכה (2.1974) רפפורט. לא נודעו פרטים מתולדותיו. נספה בעת החורבן, אך לא נודע מתי והיכן נספה.

*

רפפורט (ויס) לאה מלכה 2.1974 Rapaport (Weis) Lea Malka

ה׳ לאה מלכה, בת ר׳ אברהם עביר (2.0765) וה׳ פריידא רבקה (2.0807) וייס, אשתו הראשונה של הר״ר יצחק מאיר רפפורט (2.1972). לא נודעו פרטים מתולדותיה. נספתה בעת החורבן, אך לא נודע מתי והיכן נספתה (שרידי משפחתה קבעו את ה״יארצייט״ שלה ליום ד׳ מרחשון). יו״ח של ה׳ לאה מלכה והר״ר יצחק מאיר: רשומים בסימן 2.1972.

*

רפפורט (מושקוביץ׳, ברגר) גיטא (Gizela) 2.1975 Rapaport (Mos'kovic', Berger) Gita

ה׳ גיטא, בת ר׳ יעקב (2.0301) וה׳ שיינדיל (2.0308) ברגר. לא נודעו פרטים מתולדותיה. היתה במחנות רכוז בגרמניה ועל קורותיה במחנות מסרה עדות בבודפשט ב-1945; העדות תתורגם לעברית ותפורסם בקובץ הזכרונות והעדויות. לאחר מלחהעה״ש גרה בצ׳כוסלובקיה, שם התחתנה עם ה׳ מרדכי מושקוביץ׳ ויו״ח: נאוה, דוד.

ה׳ מרדכי מושקוביץ׳ נלב״ע וממ״נ בצ׳כוסלובקיה, לאחר מותו עלתה ה׳ גיטא ארצה בשנת תש״ד, עם ילדיה; כעבור זמן מה התחתנה שנית עם ה׳ מרדכי רפפורט, הוא נלב״ע ביום י״א כסלו תשל״ח וממ״נ בהר הזיתים.

ה׳ נאוה, נולדה בצ׳כוסלובקיה, עלתה ארצה עם אמה, ולה בת - נועה.

ה׳ דוד, נולד בצ׳כוסלובקיה, עלה ארצה עם אמו, שינה את שם משפחתו ל-הראל. התחתן עם ה׳ שושנה מיוצאי הונגריה, נפל במלחמת יום הכיפורים (פרטים עליו רשומים בספר יזכור לחללי מלחמת יום הכיפורים, עמ׳ 946-947, שהו״ל משרד הבטחון). חדשים מספר לאחר שנפל, נולדה בתו.

ש

*

שוורץ כתריאל 2.1976 S'warc Katriel

ר' כתריאל שוורץ הגיע לטעטש מסיגט סמוך למלחהעה"ש כשהתחתן עם ה' שרה פרומוביץ' (2.1951). לא נודעו פרטים מתולדותיו. היה בין המגוייסים הראשונים למחנות עבודה ושובץ בפלוגת עבודה שהיתה בין פלוגות העבודה הקשות ביותר וע"כ כאשר קיבל חופשה לא חזר לפלוגת העבודה והסתתר אצל האדמו"ר מקרעטשענייף. בשנת תש"ד גורש לבירקנאו ומשם הועבר למחנות רכוז בגרמניה, בהם נספה, אך לא נודע מתי והיכן נספה.

*

<u>שוורץ שלמה ???</u> ברפרנמ"ט עה"ס "יסוד יוסף" תר"ץ רשום: ר' שלמה שווארץ. לא נודעו פרטים נוספים עליו ועל משפחתו בטעטש.

*

שוורץ (גליק) פערל 2.1977 S'warc (Glik) Perl

ה' פערל, בת ר' אליהו (2.0388) וה' חנה (2.0392) גליק. לא נודעו פרטים מתולדותיה וגם לא מקורותיה בעת החורבן. לאחר מלחהעה"ש התחתנה עם ר' משה שוורץ מסטמר והיגרו לארה"ב, אך כתבתה שם לא נודעה. משפחת שוורץ עשתה נסיון לעלות ארצה, אך כנראה לא הצליחו להקלט והם חזרו לארה"ב.

*

שוורץ (גנץ) פייגא (פאני) 2.1978 S'warc (Ganc) Fani

ה' פייגא (היתה מוכרת יותר בשמה הלועזי כפי שרשום בכותרת), בת ר' יהודה אהרן (2.0400) וה' דבורה העניא (2.0417) גנץ. נולדה בשנת תרע"ג. לא נודעו פרטים מתולדותיה. עלתה ארצה זמן קצר לפני שפרצה מלחהעה"ש. התחתנה עם ה' יצחק שוורץ, מנאדיפאלאד(Nagypalád) ויו"ח: רפאל, אהרן.

ד"ר רפאל, נולד בארי"י, (שם משפחתו - שחף), התחתן עם ה' שלומית לבית וינגר, ויו"ח: טל, שרון, ענת;

ה' אהרן, נולד בארי"י, (שם משפחתו - שחף), התחתן עם ה' אליס רבקה לבית ברדפלד מיוצאי ארה"ב, ויו"ח: אורי, דניאל, יונתן, קרן.

ה' פאני נלב"ע ביום ג' תמוז תשנ"א וממ"נ ברחובות.

*

שוורץ (פסטינגר) לאה 2.1979 S'warc (Festinger) Lea

ה' לאה, בת ר' טוביה (2.1613) וה' זלאטא (2.1621) פסטינגר. לא נודעו פרטים מתולדותיה. בשנת תש"א נסעה מטעטש לבודפשט והיתה אצל אחותה ה' בלומא (2.1104). כשהשתלטו הנאצים על הונגריה הוכנסה לגיטו בודפשט, אבל הצליחה לברוח משם ולהסתתר בתעודות מזויפות. לאחר מלחהעה"ש עברה לגור בוינה. התחתנה עם ה' מאיר זאב שוורץ, מקוזמינא שבגפת אונגוואר, ויו"ח: זלאטא, רותי ציפרא רעכל.

*

שחר (קיזלר) טרודה-נטשה 2.1980 S'achar (Kizler) Trude-Natas'a

ה' טרודה-נטשה, בת ה' ליאו (2.1726) וה' דבורה (2.0596) קיזלר. גרה בטעטש בילדותה בעת שהוריה גרו שם. לא נודעו פרטים מתולדותיה וגם לא מקורותיה בעת החורבן. עלתה ארצה בשנת תש"ט. התחתנה עם ה' זאב שחר ממונקץ', ויו"ח: אבישי, אירנה.

ה' טרודה-נטשה נלב"ע בל"ג בעומר תשנ"א וממ"נ בקרית שאול.

*

שחר (שכטר) יוסף 2.1981 S'achar (S'echter) Josef

ה' יוסף, בן ר' פנחס (2.2055) וה' יאכט (2.2057) שכטר. נולד בשנת תרע"ו. היה בין החלוצים הראשונים של תנועת השומר הצעיר שיצאו להכשרה ובשובו מההכשרה היה בין מייסדי הסניף של השומר הצעיר בטעטש. עלה ארצה זמן קצר לפני שפרצה מלחהעה"ש. התחתן עם ה' מרים, לבית שטרן מסלובקיה, ויו"ח: דוד.

ה' דוד, נולד בארי"י, התחתן עם ה' עמליה לבית בורדולי, ויו"ח: ליטל, ענבל, הדר, מגל.

ה' יוסף נלב"ע ביום י"ג שבט תשמ"ח וממ"נ בקבוץ העוגן.

*

שחר (שכטר) צבי 2.1982 S'achar (S'echter) Cvi

ה' צבי, בן ר' פנחס (2.2055) וה' יאכט (2.2057) שכטר. לא נודעו פרטים מתולדותיו וגם לא מקורותיו בעת החורבן. עלה ארצה בחורף תש"ה כשמלחהעה"ש טרם הסתיימה. הצטרף למתיישבים בנגב ולמגיניו. התחתן עם ה' לאה, ויו"ח: אביב

אברהם, מנשה.
ה' אביב אברהם, נולד בארי"י, התחתן עם ה' שרה לבית דומב;
ה' מנשה, נולד בארי"י.

*

שטובר (קופמן) ברטא 2.1983 S'tober (Kofman) Berta

ה' ברטא, בת ר' אברהם יוסף (2.1710) וה' פייגא (2.1718) קופמן. לא נודעו פרטים מתולדותיה. היגרה מטעטש לבלגיה, אך לא נודע מתי. התחתנה עם ה' נפתלי שטאובר ויו"ח: מרים, רות, רבקה. לא נודע היכן היו ה' ברטא ומשפחתה בתקופת הכיבוש של בלגיה ע"י הנאצים. גם לא נודע מתי התאלמנה ה' ברטא. עלתה ארצה בשנת תש"ט.
מיו"ח של ה' ברטא וה' נפתלי, נמצאת בארץ רק הבת - מרים; לא נודע היכן נמצאות הבנות - רות, רבקה.
ה' מרים, נולדה בבלגיה, עלתה ארצה עם אמה, התחתנה עם ה' שלום הופמן.

*

שטימצקי ???? ד"ר שטיימצקי (השם הפרטי שלה לא נודע), רופאת שניים מטעטש, היתה בגיטו בודפשט ועבדה שם כאחות. לא נודעו פרטים נוספים עליה ועל משפחתה בטעטש וכ"כ לא נודע מה עלה בגורלה בהיותה בגיטו בודפשט.

*

שטין משה 2.1984

ברפרנמ"ט עה"ס "אמרי שהם" תר"מ רשום: ר' משה שטיין. לא נודעו פרטים נוספים עליו ועל משפחתו בטעטש.

*

שטין משה ברוך???? ברפרנמ"ט עה"ס "יסוד יוסף" תר"ץ רשום: ר' משה ברוך שטיין. לא נודעו פרטים נוספים עליו ועל משפחתו בטעטש.

*

שטין (לזרוביץ') יוכבד 2.1985 S'tein (Lazarovic') Jochewed

ה' יוכבד, בת ר' יהודה פנחס (2.1122) וה' דרעזיל (2.1118) לזרוביץ'. לא נודעו פרטים מתולדותיה. כשהתחתנה עם ה' שטיין (השם הפרטי שלו לא נודע) עברה מטעטש לגור בסיגט. נספתה בעת החורבן, אך לא נודע מתי והיכן נספתה.
מיו"ח של ה' יוכבד ובעלה, עלה ארצה - זיגמונד.

*

בטעטש היו כמה משפחות בשם שטיינמץ ולא היו קשרי משפחה ביניהן. ע"כ כדי לדעת את השייכות של כל שם יש להשתמש בסימני הקישור.

*

שטינמץ אלה ???? שם זה הופיע ברשימת משתתפים באחד הכנסים הראשונים של יוצאי טעטש בישראל. לא נודעו פרטים נוספים עליה ועל משפחתה בטעטש.

*

שטינמץ אריה 2.1986 S'teinmec Arje

ה' אריה, בן ר' יצחק יחיאל מעכל (2.1994) וה' מאטל (2.2013) שטיינמץ. לא נודעו פרטים מתולדותיו. היה במחנות רכוז בגרמניה. עלה ארצה באניית המעפילים "החייל העברי" בשנת תש"ו. התגייס ל"הגנה" והשתתף בקרבות מלחמת השחרור. התחתן עם ה' חוה, מיוצאי רומניה, ויו"ח: שרה, אליהו.
ה' שרה, נולדה בארי"י, התחתנה עם ה' אברהם כ"ץ, ויו"ח: גיא, נמרוד;
ה' אליהו, נולד בארי"י.

*

שטינמץ אשר 2.1987

הר"ר אשר, בן ר' חיים שטיינמץ (2.1990). נולד במיהאלעוויץ שבמזרח סלובקיה, אולם בתקופה מסויימת היה בטעטש. קצת פרטים מתולדותיו רשומים, אך עדיין לא ערוכים. כשהתחתן עם בתו של הר"ר ישראל פריינד הראב"ד בקהילת ראדנא שבטרנסילבניה, עבר הר"ר אשר לראדנא. כאשר חותנו עבר מראדנא להוניאד נתקבל הר"ר אשר כראב"ד של קהילת ראדנא (באותה תקופה השתמש בשם משפחת אמו - רובין). אח"כ נתקבל כרב של

קהילת החסידים בברגסז וייסד שם ישיבה, בה למדו גם תלמידים מטעטש. הר״ר אשר נהרג בבירקנאו בשנת תש״ד.

שם רעייתו של הר״ר אשר - לא נודע, ומיו״ח נודע רק שם אחד - שלמה יקותיאל יהודה, שעזר לאביו בהקמת ישיבה בברגסז ובניהולה. לא נודע מה עלה בגורלו בעת החורבן. שמות נוספים מיו״ח של הר״ר אשר - לא נודעו.

*

סימן 2.1988 מבוטל.

*

שטיינמץ גיזלה ??? Steinmetz Gizella מסרה עדות בבודפשט ב-1945 על קורותיה במחנות רכוז בגרמניה. בעדותה מסרה כמה פרטים אישיים כמפורט להלן: תאריך ומקום הלידה - 11.2.1926, קאלין; מקום מגוריה לפני הגירוש - טעטש; היתה בגיטו טעטש ובמחנות אושוויץ, ברגן-בלזן, מגדהבורג, פארכים - Auschwitz, Bergen-Belsen, Magdeburg, Parchim. לא נודעו פרטים נוספים עליה ועל משפחתה בטעטש וכ״כ לא נודע לאן עברה מבודפשט.

*

שטינמץ זאב 2.1989 S'teinmec Zeev

ה׳ זאב, בן ר׳ יצחק יחיאל מעכל (2.1994) וה׳ מאטל (2.2013) שטיינמץ. לא נודעו פרטים מתולדותיו. גוייס למחנות עבודה בהונגריה ולאחר שהנאצים השתלטו על הונגריה הועבר למאוטהאוזן ומשם לגינסקירכן. עלה ארצה בשנת תש״ח. התחתן עם ה׳ מאשא, מיוצאי צ׳רנוביץ שבבוקובינא, ויו״ח: איתן, אלה, אלן. משפחת שטיינמץ יצאה מהארץ לונצואלה, (Venezuela) אך כתבתם שם לא נודעה.

*

שטינמץ חיים 2.1990 S'teinmec Chajim

הר״ר חיים, בן ר׳ נחמן שטיינמץ (2.2002). לא נודעו פרטים מתולדותיו. כשהתחתן עם בתו של הר״ר נפתלי רובין מוישניצא שבפולין, עבר מטעטש לגור במיהאלעוויץ (Michalovce) שבמזרח סלובקיה. לא נודע מתי נלב״ע והיכן ממ״נ.

שם רעייתו של ר׳ חיים לא נודע, ומיו״ח נודעו 4 שמות - אשר (2.1987), נחמן (2.1998), רחל מרים (2.0475), ראצא (2.1825), עוד בנות ששמותיהן לא נודעו ולא נודע מה עלה בגורלן בעת החורבן.

*

שטינמץ יהודה אריה לייב 2.1991 S'teinmec Jhuda Arje Leib

ר׳ יהודה אריה לייב, בן ר׳ יוסף מרדכי שטיינמץ (2.1992). לא נודעו פרטים מתולדותיו. נהרג בבירקנאו בסיון תש״ד.

שם רעייתו של ר׳ יהודה אריה לייב ופרטים מתולדותיה - לא נודעו; נהרגה בבירקנאו בסיון תש״ד.

מיו״ח של ר׳ יהודה אריה לייב ורעייתו נודעו 2 שמות: נחמן (2.1999), רוזא (2.0017), שמות נוספים לא נודעו.

*

שטינמץ יוסף מרדכי 2.1992 S'teinmec Josef Mordchaj

ר׳ יוסף מרדכי, בן ר׳ נפתלי הירץ שטיינמץ (1.0019), היה כנראה בין ילדי ישראל הראשונים שנולדו בטעטש. פרטים מתולדותיו לא נודעו. השם שלו מופיע ברפרנמ״ט עה״ס ״ליקוטי תורה והש״ס, שמות-ויקרא״ תרמ״ג-תרמ״ו ועה״ס ״דברי משה״ תרמ״ז.

ר׳ יוסף מרדכי היה כנראה היהודי הראשון מטעטש שעלה לארץ ישראל והתיישב בירושלים, בה היה עד אחרית ימיו. לא נודע מתי נלב״ע, אבל נודע כי ממ״נ בהר הזיתים.

שם רעייתו של ר׳ יוסף מרדכי, פרטים מתולדותיה, מתי נלב״ע והיכן ממ״נ - לא נודעו.

יו״ח של ר׳ יוסף מרדכי ורעייתו: יהודה אריה לייב (1.2991), נחמן (2.2000), שרגא פייבל (2.2008), שלמה (2.2006), ניסל (2.0828), בת ששמה לא נודע ואחרי נישואיה עברה מטעטש לגור בפטריוע.

*

שטינמץ יחיאל מעכל 2.1993 S'teinmec Jchiel Mechil

ר׳ יחיאל מעכיל, בן ר׳ נחמן שטיינמץ (2.2002) נולד בטעטש בשנת תר״ם. פרטים מתולדותיו רשומים, אך עדיין לא ערוכים. בימי מלחמה״ע היה חבר בהנהלת הקהילה בטעטש (גבאי), אח״כ היה חבר במועצת הקהילה (טובים) בטעטש וכ״כ היה חבר במועצת המנהלים של האגודה היהודית לאשראי בטעטש. נהרג בבירקנאו בסיון תש״ד.

ר׳ יחיאל מעכיל היה נשוי פעמיים: אשתו הראשונה היתה ה׳ עטל (2.2010); אשתו השניה היתה ה׳ הענדיל (2.2012).
יו״ח של ר׳ יחיאל מעכל והי עטל: ניסל (2.0830), סאסא (2.0230), נחמן (2.2001).
יו״ח של ר׳ יחיאל מעכיל והי הענדיל: שמחה יששכר דב (2.2007), מנחם אהרן (2.1995), צבי יוסף (2.2004).

*

שטיינמץ יצחק יחיאל מעכל 2.1994 S'teinmec Jizchak Jchiel Mechil

ר׳ יצחק יחיאל מעכיל, בן ר׳ זאב שטיינמץ מקאלין. נולד בשנת תרמ״ה. הגיע לטעטש סמוך למלחהעה״ר כשהתחתן עם ה׳ מאטל סמוק (2.2013). קצת פרטים מתולדותיו רשומים, אך עדיין לא ערוכים. בטעטש היה מוכר יותר עפ״י מקום מוצאו ״מעכיל דער קאלינער״ כלומר ״מעכיל מקאלין״. נהרג בבירקנאו בסיון תש״ד.
יו״ח של ר׳ יצחק יחיאל מעכל והי מאטל: מרדכי (2.1996), משה (2.1997), ניסל (2.1456), זאב (2.1989), פייגא (2.0244), חיה (2.0734), רחל (2.0253), אריה (2.1986).

*

שטיינמץ מנחם אהרן 2.1995 S'teinmec Mnachem Aharon

ר׳ מנחם אהרן, בן ר׳ יחיאל מעכיל (2.1993) והי הענדיל (2.2012) שטיינמץ. קצת פרטים מתולדותיו רשומים, אך עדיין לא ערוכים. מגיל צעיר למד בישיבות שונות ובעיקר בישיבת אונגוואר. בסיון תש״ד גורש לבירקנאו ומשם הועבר לאחד המחנות המסונפים לאושוויץ וכאשר פינו מחנות אלה בחורף תש״ה הצליח לברוח בעת הצעדה לעבר גרמניה ולהסתתר עד שהגיעו המשחררים. לאחר מלחהעה״ש היגר לארה״ב, גר בברוקלין. התחתן עם ה׳ צביה בת ר׳ מאיר יעקב והי רבקה פולציק מטרנסילבניה, ויו״ח הם: נחמן יחיאל מעכיל, אברהם מאיר יעקב, דוד משה אלימלך, חיים שלמה, חיה פערל רבקה, יואל צבי, נפתלי הירץ, יוסף יצחק אייזיק, אשר ישעיהו.
הר״ר נחמן יחיאל מעכיל, נולד בארה״ב, הוסמך כדומ״צ ומכהן כדומ״צ בבד״צ של העדה החרדית בברוקלין, התחתן עם ה׳ חנה בת שבע;
ר׳ אברהם מאיר יעקב, נולד בארה״ב, התחתן עם ה׳ יהודית;
ר׳ דוד משה אלימלך, נולד בארה״ב, התחתן עם ה׳ אסתר רייזל;
ר׳ חיים שלמה, נולד בארה״ב, התחתן עם ה׳ אסתר סערל;
ה׳ חיה פערל רבקה, נולדה בארה״ב, התחתנה עם ר׳ אשר זעליג וגשל;
ר׳ יואל צבי, נולד בארה״ב, התחתן עם ה׳ פעסל;
ר׳ נפתלי הירץ, נולד בארה״ב, התחתן עם ה׳ מרים;
ר׳ יוסף יצחק אייזיק, נולד בארה״ב, התחתן עם ה׳ שפרה;
ר׳ אשר ישעיהו, נולד בארה״ב, התחתן עם ה׳ אסתר.
לא אוכל לסיים כתיבת סימן זה מבלי להביע את תודתי העמוקה לר׳ מנחם אהרן שטיינמץ על הסיוע הרב שהגיש לי כדי שאוכל להמשיך בהכנת קובץ זה.

*

שטיינמץ מרדכי 2.1996 S'teinmec Mordchaj

ה׳ מרדכי, בן ר׳ יצחק יחיאל מעכיל (2.1994) והי מאטל (2.2013) שטיינמץ. לא נודעו פרטים מתולדותיו. גוייס למחנות עבודה ונשלח לאוקראינא. לאחר מלחהעה״ש התחתן עם ה׳ ייטא מוולחוביץ ובשנת תש״ט עלו ארצה.
יו״ח של ה׳ מרדכי והי ייטא: יצחק דוד, מרים.
ה׳ יצחק דוד, נולד בצ׳כוסלובקיה, עלה ארצה עם הוריו, התחתן עם ה׳ רבקה לבית פרנץ מיוצאי רומניה, ויו״ח: שי, אייל, גלית;
ה׳ מרים, נולדה בארי״, התחתנה עם ה׳ נתן גולן, ויו״ח: אורית, ירון.

*

שטיינמץ משה 2.1997 S'teinmec Mos'e

ה׳ משה, בן ר׳ יצחק יחיאל מעכיל (2.1994) והי מאטל (2.2013) שטיינמץ. נולד בשנת תרע״ח. קצת פרטים מתולדותיו רשומים, אך עדיין לא ערוכים. היה במחנות עבודה בהונגריה ובמחנות רכוז בגרמניה. לאחר מלחהעה״ש התחתן עם ה׳ צפורה שיוביץ׳ (2.2014) ובשנת תש״ט עלו ארצה.
יו״ח של ה׳ משה והי צפורה: יחיאל, אליעזר.
ה׳ יחיאל, נולד בצ׳כוסלובקיה, עלה ארצה עם הוריו, התחתן עם ה׳ פנינה לבית מאירוביץ׳ מיוצאי רומניה, ויו״ח: איריס, רון, משה;
ה׳ אליעזר, נולד בארי״.
ה׳ משה נלב״ע בשנת תשל״ב וממ״נ לא נודע.

*

שטיינמץ נחמן 2.1998 S'teinmec Nachman

ר' נחמן, בן ר' חיים שטיינמץ (2.1990). לא נודעו פרטים מתולדותיו. לאחר נישואיו עבר מטעטש לגור בגליציה. בערך בשנת תש"ג נתקבלה ממנו ידיעה כי הוא נמצא בגיטו באכניא (Bochnia) שבמערב גליציה, אך לא נודע מה עלה בגורלו לאחר מכן. שמות רעייתו ובני משפחתו לא נודעו וכ"כ לא נודע מה עלה בגורלם בעת החורבן.

*

שטיינמץ נחמן 2.1999 S'teinmec Nachman

ה' נחמן, בן ר' יהודה אריה לייב שטיינמץ (2.1991). לא נודעו פרטים מתולדותיו וגם לא מקורותיו בעת החורבן. לאחר מלחהעה"ש התחתן עם ה' חיה ביסטריצר (2.2009) והיגרו לקנדה, אך כתבתם שם לא נודעה.

*

שטיינמץ נחמן 2.2000 S'teinmec Nachman

ר' נחמן, בן ר' יוסף מרדכי שטיינמץ (2.1992). לא נודעו פרטים מתולדותיו. לאחר שהתחתן עבר מטעטש לגור בנערעסניצא. לא נודע מתי נלב"ע והיכן ממ"נ. שם רעייתו של ר' נחמן לא נודע.
מיו"ח נודע רק שם אחד - חיה ייטא (ראה גם סימן 2.0772).

*

שטיינמץ נחמן 2.2001 S'teinmec Nachman

ר' נחמן, בן ר' יחיאל מעכל (2.1993) וה' עטל (2.2010) שטיינמץ. קצת פרטים מתולדותיו רשומים, אך עדיין לא ערוכים. ביום י"ד טבת ת"ש התחתן עם ה' פרימט לבית זילברמן מנירבאטור (Nyirbátor) בהונגריה ועבר מטעטש לגור בנירבאטור, כדי להיות סמוך על שולחן חותנו, כי אברך מתמיד היה ר' נחמן - בין אם זה היה כאשר למד בישיבות מגיל צעיר, בין אם זה היה "בין הזמנים" כשהיה בא מהישיבות לבית אביו ובין אם זה היה במחנות רכוז בגרמניה - לא הוה פסיק פומיה מגירסא. ר' נחמן היה איש נח למקום ונח לבריות. ר' נחמן גווע מאפיסת כוחות במחנה אבנזיי (Ebensee) שבאוסטריה זמן קצר לפני סיום מלחהעה"ש.
ה' פרימט, אשת ר' נחמן - עם ילדיהם ששמותיהם לא נודעו, נהרגו בבירקנאו בשנת תש"ד.

*

שטיינמץ נחמן 2.2002 S'teinmec Nachman

ר' נחמן, בן ר' נפתלי הירץ שטיינמץ (1.0019), היה כנראה בין ילדי ישראל הראשונים שנולדו בטעטש. לא נודעו פרטים מתולדותיו. שמו רשום ברפרנמ"ט על ספרים שונים החל משנת תר"מ ועד שנת תרנ"ט. לא נודע מתי נלב"ע והיכן ממ"נ.
שם רעייתו של ר' נחמן, פרטים מתולדותיה, מתי נלב"ע והיכן ממ"נ - לא נודעו.
יו"ח של ר' נחמן ורעייתו: חיים (2.1990), יחיאל מעכל (2.1993), באבע רעכל (2.0827), ניסל (2.0762).

*

שטיינמץ נפתלי 2.2003 S'teinmec Naftali

ה' נפתלי שטיינמץ הגיע לטעטש שנים מספר לפני מלחהעה"ש. לא נודע מאין הגיע ולא נודעו פרטים מתולדותיו. בחורף תש"ד חלה קשות ואושפז בביה"ח מחוץ לטעטש וכעבור זמן קצר נלב"ע; לא נודע היכן ממ"נ.
שם אשתו של ה' נפתלי שטיינמץ ופרטים מתולדותיה, לא נודעו; נהרגה בבירקנאו בסיון תש"ד עם ילדיהם אשר גם שמותיהם לא נודעו.

*

שטיינמץ צבי יוסף 2.2004 S'teinmec Cvi Josef

ה' צבי יוסף, בן ר' יחיאל מעכל (2.1993) וה' הענדיל (2.2012) שטיינמץ. לא נודעו פרטים מתולדותיו. נהרג בבירקנאו בסיון תש"ד והוא אז כבן 13 שנה.

*

סימן 2.2005 מבוטל.

*

שטיינמץ רגינא זיז Steinmetz Regina מסרה עדות בבודפשט ב-1945 על קורותיה במחנות רכוז בגרמניה. בעדותה מסרה הנ"ל פרטים על עצמה ועל משפחתה ולהלן מקצת מהפרטים: תאריך ומקום הלידה - 10.4.1912 דובעווע. ב-1938 עברה מדובעווע למיהאלעוויץ (בהונגרית Nagymihály) שבמזרח סלובקיה והתחתנה עם ה' ליאופולד קליין. זמן קצר לאחר הנישואין גורש ה' ליאופולד קליין למחנות רכוז. עוד מסרה בעדותה כי לאחר שהבעל גורש למחנות, ברחה מסלובקיה והגיעה לטעטש - שם גרו אז הוריה - ונשארה שם עד שגורשה לבירקנאו בסיון תש"ד. בעת הגירוש לבירקנאו היו אתה הוריה, גיסתה עם 2 ילדיה; 2 אחים גויסו מקודם למחנות עבודה בהונגריה, אחד מהם שרד לאחר החורבן. ה' רגינא הועברה

מבירקנאו לזאלצווידל והיתה שם עד השחרור.
לא נמצא בין יוצאי טעטש ומיהאלעוויץ אשר רואיינו לצורך הכנת קובץ זה - מי שיזהה את ה' רגינא ואת משפחתה בטעטש או במיהאלעוויץ, על סמך הפרטים הנ"ל שהוצגו בפניהם. לא נודע לאן עברה ה' רגינה מבודפשט.

*

שטיינמץ שלמה 2.2006 S'teinmec S'lomo

ר' שלמה, בן ר' יוסף מרדכי שטיינמץ (2.1992). לא נודעו פרטים מתולדותיו. כשהתחתן עבר מטעטש לגור בסיגט. לא נודעו פרטים על קורותיו לאחר שעבר לגור בסיגט וכ"כ לא נודעו פרטים על משפחתו בסיגט.

*

שטינמץ שמחה יששכר דב 2.2007 S'teinmec Simcha Jisaschar Dov

ר' שמחה יששכר דב, בן ר' יחיאל מעכיל (2.1993) וה' הענדיל (2.2012) שטיינמץ. פרטים מתולדותיו רשומים, אך עדיין לא ערוכים. מגיל צעיר למד בישיבות מחוץ לטעטש ובעיקר בישיבת "בית אשר" בברגסז, בראשות בן דודו הר"ר אשר שטיינמץ (2.1987). בסיון תש"ד גורש לבירקנאו, משם הועבר למחנה גינטרגרובה (Güntergrube). בעת פינוי המחנות המסונפים לאושוויץ בחורף תש"ה הצליח לברוח - יחד עם אחיו ר' מנחם אהרן (2.1995) - ולהסתתר עד שהגיעו המשחררים. לאחר מלחהעה"ש עבר למחנות שארית הפליטה בגרמניה, שם למד בישיבה שהוקמה ע"י האדמו"ר מקלויזנבורג. בחורף תש"ז היגר לארה"ב, גר בברוקלין. התחתן עם ה' מירל, בת ר' יוסף יצחק אייזיק גרין שהיה שו"ב במארושוואשארהעי (Marosvásárhely) שבטרנסילבניה, ויו"ח: פייגא, הענדיל, לאה, שרה רעכל, יחיאל מעכיל.
ה' פייגא, נולדה בארה"ב, התחתנה עם ר' אברהם יוסף ויינגרטן;
ה' הענדיל, נולדה בארה"ב, התחתנה עם ר' אשר ברכר;
ה' לאה, נולדה בארה"ב, התחתנה עם ר' דב בער כהן;
ה' שרה רעכל, נולדה בארה"ב, התחתנה עם ר' יואל דוד שפיגל ולאחר נישואיהם עלו לארי"ק;
ר' יחיאל מעכיל, נולד בארה"ב, התחתן עם ה' רות ברין.
לא אוכל לסיים כתיבת סימן זה מבלי להביע את תודתי העמוקה לר' שמחה יששכר דב שטיינמץ על הסיוע הרב שהגיש לי כדי שאוכל להמשיך בהכנת קובץ זה.

*

שטינמץ שרגא פייבל 2.2008 S'teinmec S'raga Feivil

ר' שרגא פייבל, בן ר' יוסף מרדכי שטיינמץ (2.1992). לא נודעו פרטים מתולדותיו. כשהתחתן עבר מטעטש לגור בבורשא. לא נודעו פרטים על קורותיו לאחר שעבר לגור בבורשא. שם רעייתו של ר' שרגא פייבל לא נודע.
מיו"ח נודע רק שם אחד - ניסל.
ה' ניסל-אגוזה, נולדה ברומניה, עלתה ארצה בשנת תרצ"ד, התחתנה עם ר' שלמה ליבוביץ', ויו"ח: אברהם, חיה רבקה.

*

שטינמץ (ביסטריצר) חיה 2.2009 S'teinmec (Bistricer) Chaja

ה' חיה, בת ר' יהודה יוסף (2.0267) וה' פרידא (2.0267) ביסטריצר. לא נודעו פרטים מתולדותיה, מלבד זה שהיתה פעילה בתנועת המזרחי בטעטש. היתה במחנות רכוז בגרמניה. לאחר מלחהעה"ש התחתנה עם ה' נחמן שטיינמץ (2.1999) והיגרו לקנדה, אך כתבתם שם לא נודעה.

*

שטינמץ (הלפרט) עטל 2.2010 S'teinmec (Halpert) Etil

ה' עטל, בת ר' מנחם אהרן הלפרט מבורשא, אשתו הראשונה של ר' יחיאל מעכיל שטיינמץ (2.1993). לא נודעו פרטים מתולדותיה. הגיעה לטעטש עם נישואיה, שנים מספר לפני מלחהעה"ר. נלב"ע ביום כ"ג בניסן (לא נודע באיזו שנה, אבל היתה בגיל צעיר) וממ"נ בטעטש. יו"ח של ה' עטיל ור' יחיאל מעכיל: רשומים בסימן 2.1993.

*

שטינמץ (ויס) מרים 2.2011 S'teinmec (Weis) Mirjam

ה' מרים, בת ר' יצחק אברהם (1.0008) וה' חיה (1.0007) וייס. לא נודעו פרטים מתולדותיה. כשהתחתנה עם ר' משה שטיינמץ, עברה מטעטש לגור בווישעווע. לא נודעו פרטים על קורותיה לאחר שעברה לווישעווע.

*

שטינמץ (נויוביץ') הענדיל 2.2012 S'teinmec (Nojovic') Hendil

ה' הענדיל, בת ר' דוד (רה"ק בבערעזיוו - ראה בספר מרמורוש, ערך בערעזיוו) וה' חנה פייגא נויוביץ', אשתו השניה של ר' יחיאל מעכיל שטיינמץ (2.1993). הגיעה לטעטש עם נישואיה לר' יחיאל מעכיל. לא נודעו פרטים מתולדותיה. נהרגה בבירקנאו בסיון תש"ד.

עם ה' הענדיל הגיעה לטעטש גם בתה, מבעלה הראשון, ה' לאה (2.0206).
יו"ח של ה' הענדיל ור' יחיאל מעכיל: רשומים בסימן 2.1993.
בטעטש היה אח של ה' הענדיל, והוא - ר' אליעזר נויוביץ' (2.1428).

*

שטיינמץ (סמוק) מאטל 2.2013 S'teinmetz (Smuk) Matil

ה' מאטיל, בת ר' אברהם יהודה לייב (2.1481) וה' רבקה (2.1492) סמוק, אשת ר' יצחק יחיאל מעכיל שטיינמץ (2.1994).
לא נודעו פרטים מתולדותיה. נהרגה בבירקנאו בסיון תש"ד.
יו"ח של ה' מאטיל ור' יצחק יחיאל מעכיל: רשומים בסימן 2.1994.

*

שטינמץ (שיוביץ') פייגא צפורה 2.2014 S'teinmec (S'ijovic') Feige Cipora (Fogi)

ה' פייגא צפורה (בין יוצאי טעטש מוכרת יותר בכינוי - פוֹגי), בת ר' אליעזר (2.2041) וה' פעסל (2.2049) שיוביץ'. לא נודעו פרטים מתולדותיה. היתה במחנות רכוז בגרמניה. לאחר מלחהעה"ש התחתנה עם ה' משה שטיינמץ (2.1997) ובשנת תש"ט עלו ארצה. יו"ח של ה' צפורה וה' משה: רשומים בסימן 2.1997.

*

שטינר (מושקוביץ') שפרינצא שרה 2.2015 S'teiner (Mos'kovic') S'prince Sara

ה' שפרינצא, בת מו"ר ר' שמואל (2.1329) וה' שרה (2.1332) מושקוביץ'. נולדה בטעטש ביום ד' תשרי תרע"ה. לא נודעו פרטים מתולדותיה. באחד התצלומים שבאלב"א רואים את ה' שפרינצא - עם אחיותיה ה' לאה (2.1315) וה' עטיא (2.1320) - בהגיען לבירקנאו בסיון תש"ד. מבירקנאו הועברה למחנות רכוז בגרמניה; על קורותיה במחנות מסרה ה' שפרינצא - יחד עם אחותה ה' לאה - עדות בבודפשט ב-1945; העדות תתורגם לעברית ותפורסם בקובץ הזכרונות והעדויות. לאחר מלחהעה"ש התחתנה עם ה' אשר זעליג שטיינר ובשנת תש"ט עלו ארצה. כאן בארץ אימצה לעצמה ה' שפרינצא את השם שרה, כנראה כדי להנציח את שם אמה על עצמה. ה' שפרינצא נלב"ע ביום ט"ז אייר תשמ"ח וממ"נ לא נודע.

*

שטינר (אהרון? צוקרברגר?) לאה 2.2016 S'teiner (Aharon? Cukerberger?) Lea (Lili)

ה' לאה (בטעטש היתה מוכרת יותר בשמה הלועזי - לילי), בת ה' שבתאי (2.2226) וה' פייגא צפורה (2.2229) אהרן. לא נודעו פרטים מתולדותיה. לאחר שהוריה נלב"ע סודרה ע"י אחת מתנועות הנוער הציוניות במעון לילדים, משם עלתה ארצה במסגרת עלית הנוער זמן קצר לאחר שפרצה מלחהעה"ש. התחתנה עם ה' זוסיא שטיינר, מיוצאי פולין, ויו"ח היא - צפורה.
ה' צפורה, נולדה בארי"י, התחתנה עם ה' אריאל אייל-הרשקוביץ', ולהם בת - ליאת.

*

<u>שטיפר שמואל ??? Steiffer Samuel</u> שם זה כפי שרשום בכותרת בלועזית מופיע ברשימת פליטים שנרשמו בבוקרסט באפריל 1945. ע"י השם רשום: שנת לידה - 1926, מקום מוצא - טעטש. לא נודעו פרטים נוספים עליו ועל משפחתו בטעטש.

*

שטל אליהו 2.2017 S'tal Elijahu

ה' אליהו, בן ר' ישעיהו אלעזר (2.2029) וה' חיה (2.2036) שטאל. לא נודעו פרטים מתולדותיו. בסיון תש"ד גורש לבירקנאו ונשאר שם חדשים מספר עם אלפי נערים שעשו בהם נסויים רפואיים שהפילו מהם חללים רבים והנותרים נשלחו ברובם לגיא ההריגה; ה' אליהו היה בין אלה שנשלחו לגיא ההריגה והוא אז כבן 14 שנה.

*

שטל בנימין 2.2018 S'tal Binjamin

ר' בנימין, בן ר' מתתיהו (2.2031) וה' מרים (2.2037) שטאל. לא נודעו פרטים מתולדותיו. נספה בעת החורבן, אך לא נודע מתי והיכן נספה.
ה' חנה (2.2026) אשת ר' בנימין, עם ילדיהם ששמותיהם לא נודעו, נהרגו בבירקנאו בסיון תש"ד.

*

שטל בראנא 2.2019 S'tal Brana

ה' בראנא, בת ר' מתתיהו (2.2031) וה' מרים (2.2037) שטאל. לא נודעו פרטים מתולדותיה. בערך בשנת ת"ש התחתנה, אך שם בעלה לא נודע וכ"כ לא נודע מה עלה בגורלו בעת החורבן. ה' בראנא נספתה בעת החורבן, אך לא נודע מתי והיכן נספתה.

*

שטל דב צבי 2.2020 S'tal Dov Cvi

ר' דב צבי, בן ר' זוסיא אריה שטאל (2.2023). נולד בטעטש בשנת תר"מ. לא נודעו פרטים מתולדותיו. במלחהעה"ר גוייס לצבא האוסטרו-הונגרי ובעת שנסע ברכבת שהסיעה חיילים בכיוון לסיגט, נפלט כדור מרובה של אחד החיילים שפגע בר' דב צבי והוא נהרג, ממ"נ בסיגט.

שם רעייתו של ר' דב צבי, פרטים מתולדותיה, מתי נלב"ע והיכן ממ"נ - לא נודעו.

יו"ח של ר' דב צבי ורעייתו: ישעיהו אלעזר (2.2029), שמואל (2.2032), יוסף (2.2028), יענטא (2.1392), מרים (2.2145), שמות נוספים לא נודעו.

*

שטל דב צבי 2.2021 S'tal Dov Cvi

ר' דב צבי, בן ר' ישעיהו אלעזר (2.2029) וה' חיה (2.2036) שטאל. קצת פרטים מתולדותיו רשומים, אך עדיין לא ערוכים. בעת החורבן הסתתר במקומות שונים בהונגריה ואח"כ ברח לרומניה. בהיותו בטעמעשוואר שבדרום טרנסילבניה, והוא אז בן 19 שנה, התחתן עם ה' צפורה מרים לביא פרוכטר. לאחר מלחהעה"ש כשנודע לו כי 2 אחיותיו הגדולות - ה' רחל (2.1838) וה' דבורה צביה (2.0745) - נמצאות בשבדיה, נסע ר' דב צבי לשבדיה כדי לפגוש אותן; אולם בהיותו בשבדיה נוכח לדעת כי יש צורך דחוף לפעול לחיזוק ערכי היהדות בקרב היהודים שנמצאו בשבדיה (הן תושבים והן פליטים), ע"כ למד שחיטה ומילא תפקיד של שו"ב נודד ומו"צ ברחבי שבדיה. כעבור שנים מספר עבר לארה"ב, גר בברוקלין.

יו"ח של ר' דב צבי וה' צפורה מרים: שמותיהם וכתובותיהם לא נודעו.

*

שטל דב צבי 2.2022 S'tal Dov Cvi

ה' דב צבי, בן ר' שמואל שטאל (2.2032). לא נודעו פרטים מתולדותיו ולא נודע מה עלה בגורלו בעת החורבן.

*

שטל זוסיא אריה 2.2023 S'tal Zise Arje

ר' זוסיא אריה שטאל (הראשון) התייתם בגיל צעיר וגדל בבית הר"ר יקותיאל יהודה טייטלבוים, הראב"ד של קהילת סיגט ובעמחה"ס "ייטב לב" ומכאן הקשר ההדוק של משפחת שטאל לחסידות סיגט וסטמר. לא נודע מתי והיכן נולד ר' זוסיא אריה וכ"כ לא נודעו פרטים מתולדותיו. לטעטש הגיע כשהתחתן עם אחת מבנותיו של ר' שמעיה זאב הכהן הרשקוביץ' (2.0706). לא נודע מתי נלב"ע והיכן ממ"נ.

שם רעייתו של ר' זוסיא אריה, פרטים מתולדותיה, מתי נלב"ע והיכן ממ"נ - לא נודעו.

יו"ח של ר' זוסיא אריה ורעייתו: דב צבי (2.2020), מתתיהו (2.2031), שמואל (2.2033), אסתר (2.0561), בראנא (2.1707), זעלדא (2.1253), שמות נוספים לא נודעו.

(ראה גם הכתבה בסימן שאלה על ליוש אירן - Lajos Irén, לפני הסימן 2.1250).

*

שטל זוסיא אריה 2.2024 S'tal Zise Arje

ה' זוסיא אריה, בן ר' ישעיהו אלעזר (2.2029) וה' חיה (2.2036) שטאל. נהרג בבירקנאו בסיון תש"ד.

*

שטל זוסיא אריה 2.2025 S'tal Zise Arje

ה' זוסיא אריה, בן ר' מתתיהו (2.2031) וה' מרים (2.2037) שטאל. לא נודעו פרטים מתולדותיו ומה עלה בגורלו בעת החורבן.

*

שטל חנה 2.2026 S'tal Chana

ה' חנה, אשת ר' בנימין שטל (2.2018). לא נודעו פרטים מתולדותיה. נהרגה בבירקנאו בסיון תש"ד, עם ילדיהם ששמותיהם לא נודעו.

*

שטל חנה בילא 2.2027 S'tal Chana Beile

ה' חנה ביילא, בת ר' ישעיהו אלעזר (2.2029) וה' חיה (2.2036) שטאל. נהרגה בבירקנאו בסיון תש"ד.

*

שטל יוסף 2.2028 S'tal Josef

ר' יוסף, בן ר' דב צבי שטאל (2.2020). לא נודעו פרטים מתולדותיו. בתמוז תש"א גורש לגליציה, יחד עם אשתו וילדיו, וכעבור זמן מה נרצחו ע"י כנופיות הרצח שפעלו שם. שמות האשה והילדים, ופרטים מתולדותיהם, לא נודעו.

*

שטל ישעיהו אלעזר 2.2029 S'tal Js'ajahu Elazar

ר' ישעיהו אלעזר, בן ר' דב צבי שטאל (2.2020). נולד בטעטש בשנת תרנ"ח. פרטים מתולדותיו - ובהם על פעילותו בהנהלת הקהילה בטעטש, כגבאי ראשון אשר נהנה מאהדת צבור גדול - רשומים, אך עדיין לא ערוכים. בסיון תש"ד גורש לבירקנאו ומשם הועבר למחנה הראשי באושוויץ. היה באותה קבוצת יהודים מטעטש אשר במקום לצאת לעבודה בימים הנוראים תש"ה הלכו למסדר חולים וע"כ נשלחו לגיא ההריגה בבירקנאו בסוכות תש"ה.

יו"ח של ר' ישעיהו אלעזר ורעייתו ה' חיה (2.2036): רחל (2.1888), דבורה צביה (2.0745), דב צבי (2.2021), אליהו (2.2021), זוסיא אריה (2.2024), חנה ביילא (2.2027).

*

שטל מאיר ??? Stahl Majer שם זה כפי שרשום בכותרת בלועזית מופיע ב"הודעות מהונגריה" עם פרטים נוספים כלהלן: נולד בטעטש ב-1912; שם אמו - לקס גיזלה (Lax Gizella); יחידה צבאית - פלוגת עבודה מגדוד 8 (VIII/KMSZ); נעלם ב-12.1.43 בבולדירבקא (Boldirevka). לא נודעו פרטים נוספים עליו ועל משפחתו בטעטש, אם כי אין להוציא מכלל אפשרות שמדובר באחד מצאצאי צאצאיו של ר' זוסיא אריה שטל (2.2023), אך לא נמצאו סמוכין לכך. לא נודע מה עלה בגורלו לאחר שנעלם כנ"ל.

*

שטל מרדכי 2.2030 S'tal Mordchaj

ה' מרדכי, בן ר' מתתיהו (2.2031) וה' מרים (2.2037) שטאל. לא נודעו פרטים מתולדותיו. ב"הודעות מהונגריה" ישנה הודעה ובה הפרטים כלהלן:- המשפחה והשם - רובינשטיין מרטון (Rubinstein Márton); נולד בטעטש ב-9.5.1916; שם אמו - רובינשטיין מלוין (Rubinstein Málvin); קרוב משפחה - שטל מאטיאש (Stahl Mátyás); יחידה צבאית - פלוגת עבודה מגדוד 7 (VII/KMSZ); נפטר ב-23.12.42 בוורוניז' (Voronyezs) ונקבר למחרת היום בוורקי מארקי (Verk Marki). אין כל ספק כי בהודעה זו מדובר על ה' מרדכי הרשום בסימן זה, וע"כ אוסיף וארשום כאן את התאריכים המוזכרים בהודעה - לפי הלוח העברי: תאריך הלידה - ו' אייר תרע"ו; תאריך הפטירה - ט"ו טבת תש"ג.

*

שטל מתתיהו 2.2031 S'tal Matitjahu

ר' מתתיהו, בן ר' זוסיא אריה שטאל (2.2023). לא נודעו פרטים מתולדותיו. נהרג בבירקנאו בסיון תש"ד.

יו"ח של ר' מתתיהו ורעייתו ה' מרים (2.2037): בנימין (2.2018), דב צבי (2.2039), מרדכי (2.2030), שמעיה זאב (2.2034), חנניה יום טוב ליפא (2.2040), זעלדא (2.1633), בראנא (2.2019), שרה (2.2035), זוסיא אריה (2.2025).

*

שטל שמואל 2.2032 S'tal S'muel

ר' שמואל, בן ר' דב צבי שטאל (2.2020). לא נודעו פרטים מתולדותיו. גם לא נודע מה עלה בגורלו בעת החורבן.

שמות אשתו וילדיו של ר' שמואל, ופרטים מתולדותיהם לא נודעו; הם נהרגו בבירקנאו בסיון תש"ד, מלבד הבן הבכור ששמו היה - דב צבי (2.2022) ושלא נודע מה עלה בגורלו בעת החורבן.

*

שטל שמואל 2.2033 S'tal S'muel

ר' שמואל, בן ר' זוסיא אריה שטאל (2.2023). בטעטש היה מוכר יותר בצירוף שם אביו "שמואל זוסיא אריה'ס" כלומר "שמואל של זוסיא אריה". לא נודעו פרטים מתולדותיו. נהרג בבירקנאו בסיון תש"ד.

שם רעייתו של ר' שמואל ופרטים מתולדותיה - לא נודעו. נהרגה בבירקנאו בסיון תש"ד.

יו"ח של ר' שמואל ורעייתו, פרטים מתולדותיהם, ומה עלה בגורלם בעת החורבן - לא נודעו. באחד התצלומים שבאלבו"א רואים בת של ר' שמואל, ששמה לא נודע, בהגיעה לבירקנאו בסיון תש"ד, זמן קצר לפני שנהרגה שם.

*

שטל שמעיה זאב 2.2034 S'tal S'maja Zeev

ה' שמעיה זאב, בן ר' מתתיהו (2.2031) וה' מרים (2.2037) שטאל. לא נודעו פרטים מתולדותיו. השם שלו מופיע ברפרנמ"ט על כמה ספרים - בתואר גבאי של חברת קנין ספרים של הבחורים בטעטש (אחת החברות היקרתיות בטעטש באותם זמנים). לא נודע מה עלה בגורלו בעת החורבן, אם כי בין ה"הודעות מהונגריה" ישנה הודעה אשר יש להניח קרוב לודאי כי נוגעת לו, ובה הפרטים כלהלן: המשפחה והשם - רובינשטיין שמואל (Rubinstein Sámuel); נולד בטעטש ב-1911; שם אמו רובינשטיין מרגיט (Rubinstein Margit) מקום מגוריו בטעטש - Técsö,Zsák u. 569; יחידה צבאית - פלוגת עבודה 108/39 TMSZ; נעלם ב-8.2.43 בסירוקא (Siroka). לא נודע מה עלה בגורלו לאחר שנעלם.

*

שטל שרה 2.2035 S'tal Sara

ה' שרה, בת ר' מתתיהו (2.2031) וה' מרים (2.2037) שטאל. לא נודעו פרטים מתולדותיה ומה עלה בגורלה בעת החורבן.

*

שטל (אדלר) חיה 2.2036 S'tal (Adler) Chaja

ה' חיה, בת ר' משולם נפתלי הירץ אדלר מסאלדובוש (בנפת חוסט), אשת ר' ישעיהו אלעזר שטאל (2.2029). לא נודעו פרטים מתולדותיה. נהרגה בבירקנאו בסיון תש"ד. יו"ח של ה' חיה ור' ישעיהו אלעזר: רשומים בסימן 2.2029.
בטעטש היתה אחות של ה' חיה, והיא - ה' אלה שמילוביץ' (2.2135).

*

שטל (שטרן? רובינשטיין?) מרים 2.2037 S'tal (Stern? Rubinstein?) Mirjam

ה' מרים, לבית שטרן (או רובינשטיין), אשת ר' מתתיהו שטאל (2.2031). לא נודעו פרטים מתולדותיה. נהרגה בבירקנאו בסיון תש"ד. יו"ח של ה' מרים ור' מתתיהו: רשומים בסימן 2.2031.

*

שטרן מנחם מענדיל 2.2038 S'tern Mnachem Mendil

ר' מנחם מענדיל שטרן. לא נודע מתי ומאין הגיע לטעטש, לא נודעו פרטים מתולדותיו מלבד זה שהיה בעל חנות בדים ברחוב הראשי בטעטש. לא נודע מה עלה בגורלו בעת החורבן.
שמות רעייתו וילדיו של ר' מנחם שטרן, ופרטים מתולדותיהם - לא נודעו; נהרגו בבירקנאו בסיון תש"ד.

*

שטרן מרכוס ??? Stern Markus היה חבר מועצת המנהלים של האגודה היהודית לאשראי בטעטש וחתום על המאזנים של האגודה הנ"ל ל-31.12.35, ל-31.12.36 ול-31.12.37. לא נודעו פרטים נוספים עליו ועל משפחתו בטעטש.

*

שטרן (שטל) דב צבי 2.2039 S'tern (S'tal) Dov Cvi

ר' דב צבי, בן ר' מתתיהו (2.2031) וה' מרים (2.2037) שטאל. נולד בר"ח אלול תר"ע. קצת פרטים מתולדותיו רשומים, אך עדיין לא ערוכים. היה בין המגוייסים הראשונים למחנות עבודה שנשלחו לאוקראינא. לאחר מלחהעה"ש גר בסטמר, שם התחתן עם ה' חיה, ובשנת תשי"א עלו לארי"י.
יו"ח של ר' דב צבי וה' חיה: יהודית, מתתיהו, מרים גיטא, בראנא-ברוריה.
ה' יהודית, נולדה ברומניה, עלתה ארצה עם הוריה, התחתנה עם ר' משה אליהו לנדאו, אין פרטים על יו"ח;
ר' מתתיהו, נולד ברומניה, עלה ארצה עם הוריו, הוסמך כשו"ב, התחתן עם ה' טובה לבית לנדאו, ויו"ח: חיים, אהרן, חוה, חיה שרה, דב צבי;
ה' מרים גיטא, נולדה בארי"י, התחתנה עם ר' יעקב פוגל, ויו"ח: חיה פערל, פייגא, דוד, דב צבי, חנה, בן ציון, אברהם, דבורה, רחל;
ה' בראנא-ברוריה, נולדה בארי"י, התחתנה עם ר' שלום אליעזר וייס, ויו"ח:דב צבי, רבקה, אברהם, מרים, חיים, פריידא, משה.
ר' דב צבי נלב"ע בשנת תשל"ה וממ"נ לא נודע.

*

שטרן (שטל) חנניה יום טוב ליפא 2.2040 S'tern (S'tal) Chananja Jom- Tov Lipa

ר' חנניה יום טוב ליפא, בן ר' מתתיהו (2.2031) וה' מרים (2.2037) שטאל. לא נודעו פרטים מתולדותיו וגם לא מקורותיו בעת החורבן. לאחר מלחהעה"ש גר בסטמר, שם התחתן עם ה' שרה, ובשנת תשי"א עלו לארי"י.
יו"ח של ר' חנניה יום טוב ליפא וה' שרה: פערל, מרים, יענטא, מתתיהו, חיה רבקה, יעקב יהודה, חיים בנימין, לאה ברייגא, אהרן משה, זוסיא אריה, ישעיהו, שמעיה זאב, גיטל אסתר, רחל.
ה' פערל, נולדה ברומניה, עלתה ארצה עם הוריה, התחתנה עם ר' אברהם מרדכי דודוביץ', אין פרטים על יו"ח;
ה' מרים, נולדה בארי"י, התחתנה עם ר' יהודה אלטר יצחק היילברון, אין פרטים על יו"ח;
ה' יענטא, נולדה בארי"י, התחתנה עם ר' יוסף מאיר מרק, אין פרטים על יו"ח;
ר' מתתיהו, נולד בארי"י, התחתן עם ה' ליבא לבית רוזנברג, אין פרטים על יו"ח;
ה' חיה רבקה, נולדה בארי"י, התחתנה עם ר' שלמה דוד גלבר, אין פרטים על יו"ח;
ר' יעקב יהודה, נולד בארי"י, התחתן עם ה' תמר לבית ויינברגר, ויו"ח: פרידא, פערל, יואל, מרים לאה;
ר' חיים בנימין, נולד בארי"י, התחתן עם ה' יוכבד לבית רוזנפלד, אין פרטים על יו"ח;
ה' לאה ברייגא, נולדה בארי"י, התחתנה עם ר' ירמיהו קצבורג, אין פרטים על יו"ח;
ר' אהרן משה, נולד בארי"י, התחתן עם ה' חיה שרה לבית מינצברג, ויו"ח: אסתר, יואל, נפתלי, מתתיהו;

ר' זוסיא אריה, נולד בארי"י, התחתן עם ה' חיה לבית אשכנזי, אין פרטים על יו"ח;
ר' ישעיהו, נולד בארי"י, התחתן עם ה' חיה רחל לבית פריד;
ה' שמעיה זאב, נולד בארי"י;
ה' גיטל אסתר, נולדה בארי"י;
ה' רחל, נולדה בארי"י.

*

בטעטש היתה משפחה בשם שיוביץ' (האות שין בחיריק) והיתה גם משפחה בשם שיוביץ (האות שין בפתח). האיות בעברית של שני שמות המשפחה זהה ורק הניקוד שונה. גם לא היו קשרי משפחה בין שתי המשפחות. ע"כ כדי לדעת את השייכות של כל שם יש להשתמש בסימני הקישור.

*

שיוביץ' אליעזר 2.2041 S'ijovic' Eliezer

ר' אליעזר, בן ר' אפרים שיוביץ' נולד בבושטינא בשנת תרמ"ח. לטעטש הגיע מוועמעזיף שנים מספר לפני מלחהעה"ר. לא נודעו פרטים מתולדותיו. נהרג בבירקנאו בסיון תש"ד.
יו"ח של ר' אליעזר ורעייתו ה' פעסל (2.2049): גיטל (2.2194), דב (2.2042), אידא (1686.), פייגא (2.2014), משה (2.2046), יהושע (2.2044), זיסל (2.0528), חנוך זונדיל (2.2043), יענטא (2.0948).
ברשימת שארית הפליטה בזאלצווידל מופיע גם שם ופרטים כלהלן: Siovits Gitta,1923,Técsö; היתה סברה כי מדובר באחת מבנותיו של ר' אליעזר שיוביץ', אולם ה' פייגא צפורה (2.2014) הבהירה בשיחה טלפונית, כי מדובר בבת אחיו של ר' אליעזר - מוויניץ - שהעדיפה משום מה לרשום את מקום המוצא שלה - טעטש, ולא וויניף. היגרה לאחר מכן לארה"ב.

*

שיוביץ' דב בערל 2.2042 S'ijovic' Dov Berl

ה' דב בערל, בן ר' אליעזר (2.2041) וה' פעסל (2.2049) שיוביץ'. נולד בטעטש בשנת תרע"א. לא נודעו פרטים מתולדותיו. כשהתחתן עבר מטעטש לגור במקום אחר (לא נודע היכן). גוייס למחנות עבודה ונשלח לאוקראינא, ועל כך ישנם פרטים ב"הודעות מהונגריה" כלהלן: המשפחה והשם - שיוביץ' בלא (Sajovics Béla); שם אמו - קומורניק פעפי (Komornik Pepi); מקום מגוריו (לפני הגיוס) - Nyiresujfalu (כנראה ישוב בנפת טעטש בקרבת נערעסניצע?); יחידה צבאית - פלוגת עבודה TMSZ 108/28; נעלם ב-18.1.43 בגולופוסובקא (Golopusovka). לא נודע מה עלה בגורלו לאחר שנעלם.
שמות אשתו של ה' דב ו-4 ילדיהם, ופרטים מתולדותיהם - לא נודעו; הם נהרגו בבירקנאו בשנת תש"ד.

*

שיוביץ' חנוך זונדיל - בני 2.2043 S'ijovic' Chanoch Zundil - Beni (Zindi)

ה' חנוך זונדיל, (בין יוצאי טעטש מוכר יותר בכינוי - זינדי, ואילו כאן בארץ מוכר גם בכינוי - בני, שהוא תרגום עברי של הכינוי זינדי), בן ר' אליעזר (2.2041) וה' פעסל (2.2049) שיוביץ'. לא נודעו פרטים מתולדותיו וגם לא מקורותיו בעת החורבן. עלה ארצה בשנת תש"ו. התחתן עם ה' לאה דסקלוביץ' (2.2047) ויו"ח: בתיה.
ה' בתיה, נולדה בארי"י, התחתנה עם ה' דורון דיסקין, ויו"ח: קרן, נמרוד, שילא.

*

שיוביץ' יהושע 2.2044 S'ijovic' Jhos'ua

ה' יהושע, בן ר' אליעזר (2.2041) וה' פעסל (2.2049) שיוביץ'. לא נודעו פרטים מתולדותיו. בסיון תש"ד גורש לבירקנאו, משם הועבר לאחד המחנות המסונפים לאושוויץ ובעת פינוי המחנות האלה בחורף תש"ה נהרג בצעדת מוות לכיוון גרמניה.

*

שיוביץ' מרדכי 2.2045 S'ajovic' Mordchaj

ר' מרדכי שיוביץ' הגיע לטעטש מוולחוביץ בעשור האחרון שלפני מלחהעה"ש, כשהתחתן עם ה' חיה פעסל מילר (2.2048). לא נודעו פרטים מתולדותיו. גוייס למחנות עבודה, אך לא נודע מה עלה בגורלו לאחר שהנאצים השתלטו על הונגריה.
יו"ח של ר' מרדכי וה' חיה פעסל: 6 ילדים ששמותיהם לא נודעו ונהרגו בבירקנאו בסיון תש"ד.

*

שיוביץ' משה 2.2046 S'ijovic' Mos'e

ה' משה, בן ר' אליעזר (2.2041) וה' פעסל (2.2049) שיוביץ'. לא נודעו פרטים מתולדותיו. נהרג בבירקנאו בסיון תש"ד.

*

שיוביץ' (דסקלוביץ') לאה 2.2047 S'ijovic' (Daskalovic') Lea (Linka)

ה' לאה (בין יוצאי טעטש היא מוכרת יותר בשמה הלועזי המופיע בכותרת בסוגריים), בת ר' עזרא (2.0526) וה' בתיה (2.0527) דסקלוביץ'. לא נודעו פרטים מתולדותיה. היתה במחנות רכוז בגרמניה. עלתה ארצה עם הקמת המדינה. התחתנה עם ה' בני שיוביץ (2.2043) ויו"ח - בתיה.

שיוביץ (מילר) חיה פעסל 2.2048 S'ajovic' (Miler) Chaja Pesl

ה' חיה פעסל, בת ר' משה צבי (2.1370) וה' מרים (2.1393) מילר, אשת ר' מרדכי שיוביץ' (2.2045). לא נודעו פרטים מתולדותיה. נהרגה בבירקנאו בסיון תש"ד, עם 6 ילדיהם ששמותיהם לא נודעו.

*

שיוביץ' (קומורניק) פעסל 2.2049 S'ijovic' (Komornik) Pesl

ה' פעסל, בת ר' יצחק קומורניק מראחוב, אשת ר' אליעזר שיוביץ' (2.2041). לא נודעו פרטים מתולדותיה. נהרגה בבירקנאו בסיון תש"ד. יו"ח של ה' פעסל ור' אליעזר: רשומים בסימן 2.2041.

בטעטש היתה אחות של ה' פעסל, והיא - ה' פרידא ביסטריצר (2.0286).

*

שיל (כץ) טאובי 2.2050 Shiel (Katz) Toby

ה' טאובי, בת ר' שמואל (2.1087) וה' יהודית (2.1094) כץ. לא נודעו פרטים מתולדותיה. היתה במחנות רכוז בגרמניה. לאחר מלחהעה"ש היגרה לארה"ב, גרה בקליפורניה. התחתנה עם ה' שיל.

*

שילה (ליבוביץ') יוסף דוד 2.2051 S'ilo (Lebovic') Josef Dawid

ר' יוסף דוד, בן ר' שמואל (2.1211) וה' יוכבד (2.1217) ליבוביץ'. פרטים מתולדותיו רשומים וערוכים ויפורסמו בקובץ הזכרונות והעדויות. היה במחנות רכוז בגרמניה. עלה ארצה בשנת תש"ח. שינה את שם משפחתו ל-שילה. התחתן עם ה' איליה לבית קפלון ממארשוואשארהעי (Marosvásárhely) שבטרנסילבניה.

כאן המקום להודות לר' יוסף דוד על שעודד אותי להמשיך במלאכת הכנת קובץ זה.

*

בטעטש היו כמה משפחות בשם שכטר ולא היו קשרי משפחה ביניהן. ע"כ כדי לדעת את השייכות של כל שם, יש להשתמש בסימני הקשר.

*

שכטר בצלאל 2.2052 S'echter Bcalel

ה' בצלאל, בן ר' פנחס (2.2055) וה' יאכט (2.2057) שכטר. לא נודעו פרטים מתולדותיו. בסיון תש"ד גורש לבירקנאו, אך לא נודע מה עלה בגורלו לאחר שהגיע שמה.

*

שכטר דוד 2.2053 S'echter Dawid

ה' דוד, בן ר' פנחס (2.2055) וה' יאכט (2.2057) שכטר. לא נודעו פרטים מתולדותיו ומה עלה בגורלו בעת החורבן.

*

שכטר יוסף 2.2054 S'echter Josef

ר' יוסף שכטר היה מוכר בטעטש בכינוי "יוסל דער רויטער" כלומר "יוסף האדמוני" בגלל שערותיו האדמוניות. לא נודע מתי ומאין הגיע לטעטש ולא נודעו פרטים מתולדותיו, מלבד זה שהיה מלמד דרדקי. גוייס למחנות עבודה, אך לא נודע מה עלה בגורלו בעת החורבן.

אשתו וילדיו של ר' יוסף, אשר שמותיהם ופרטים מתולדותיהם - לא נודעו, נהרגו בבירקנאו בסיון תש"ד.

*

שכטר פנחס 2.2055 S'echter Pinchas

ר' פנחס שכטר הגיע לטעטש כנראה סמוך למלחהעה"ר כשהתחתן עם ה' יאכט כהן (2.2057). לא נודע מאין הגיע ולא נודעו פרטים מתולדותיו. נהרג בבירקנאו בסיון תש"ד.

יו"ח של ר' פנחס וה' יאכט: יוסף (2.1981), רחל (2.0252), צפורה (2.0010), אסתר (2.0833), דוד (2.2053), צבי (2.1982), בצלאל (2.2052).

*

שכטר (הלפרט) שיינדיל 2.2056 S'echter (Halpert) S'eindil (Livia)

ה' שיינדיל, בת ר' אריה לייבוש (2.0600) וה' נחה (2.0614) הלפרט. לא נודעו פרטים מתולדותיה. היתה במחנות רכוז בגרמניה ועל קורותיה במחנות מסרה עדות בבודפשט ב-1945; העדות תתורגם לעברית ותפורסם בקובץ הזכרונות והעדויות. לאחר מלחהעה"ש התחתנה עם ה' יצחק שכטר, מיוצאי גליציה, והיגרו לארה"ב, גרים בלוס אנג'לס.

יו"ח של ה' שיינדיל וה' יצחק: נחה, פגי.

שכטר (כהן) יאכט 2.2057 S'echter (Kohn) Jachit

ה' יאכט, בת ר' משה (2.0998) וה' חיה פערל (2.0994) כהן, אשת ר' פנחס שכטר (2.2055). לא נודעו פרטים מתולדותיה. נהרגה בבירקנאו בסיון תש"ד. יו"ח של ה' יאכט ור' פנחס: רשומים בסימן 2.2055.

*

שכטר ? 2.2058 S'echter ?

שמו הפרטי של ה' שכטר ופרטים מתולדותיו לא נודעו. גם לא נודע מתי ומאין הגיע לטעטש. הפרטים הזכורים במעורפל לכותב שורות אלה הם: ה' שכטר היה קצת אדמוני (ג'ינג'י), במקצועו היה - נגר(?); משפחת שכטר גרה בבית משותף עם משפחתו של השו"ב ר' שלמה יוזפוביץ'. למשפחת שכטר היו ילדים וביניהם גם תאומים. לא נודע מה עלה בגורלו של ה' שכטר בעת החורבן. שמות אשתו של ה' שכטר וילדיהם - לא נודעו; הם נהרגו בבירקנאו בסיון תש"ד.

*

בטעטש היו כמה משפחות בשם שלומוביץ' וכנראה לא היו קשרי משפחה ביניהם. ע"כ כדי לדעת את השייכות של כל שם, יש להשתמש בסימני הקשר.

*

שלומוביץ' אילמא ??? Slomovits Ilma

שם זה כפי שרשום בכותרת בלועזית מופיע ברשימת שארית הפליטה בהאפקרוג (Hafkrug). ע"י השם רשום: שנת לידה - 1925, מקום מוצא - טעטש. לא נודעו פרטים נוספים עליה ועל משפחתה בטעטש וכ"כ לא נודע לאן עברה מהאפקרוג והיכן נמצאת כיום.

*

שלומוביץ' בילא 2.2059 S'lomovic' Beile

ה' ביילא, בת ר' יחיאל (2.2063) וה' העניא (2.2071) שלומוביץ'. נהרגה בבירקנאו בסיון תש"ד.

*

שלומוביץ' גיטא ??? Slomovits Gitta

שם זה כפי שרשום בכותרת בלועזית מופיע ברשימת שארית הפליטה בהאפקרוג (Hafkrug). ע"י השם רשום: שנת לידה - 1925, מקום מוצא - טעטש. לא נודעו פרטים נוספים עליה ועל משפחתה בטעטש וכ"כ לא נודע לאן עברה מהאפקרוג והיכן נמצאת כיום.

*

שלומוביץ' חנה 2.2060 S'lomovic' Chana (Hani)

ה' חנה, בת ר' יחיאל (2.2063) וה' העניא (2.2071) שלומוביץ'. לא נודעו פרטים מתולדותיה. היתה במחנות רכוז בגרמניה. לאחר מלחהעה"ש היגרה לארה"ב והיתה שם עד שנלב"ע (לא נודע מתי); הובאה למנ"ע בארי"י (לא נודע היכן).

*

שלומוביץ' חנניה יום טוב ליפא 2.2061 S'lomovic' Chananja Jom-Tov Lipa

ר' חנניה יום טוב ליפא, בן ר' משה שלומוביץ' מסולוטפינא. הגיע לטעטש בערך בשנת תרצ"ו כשהתחתן עם ה' בראנא שמילוביץ' (2.2074), אם כי גם לפני כן היו לו עסקים בטעטש. פרטים מתולדותיו רשומים וערוכים ויופיעו בקובץ הזכרונות והעדויות. בסיון תש"ד גורש לבירקנאו ומשם הועבר למחנות רכוז בגרמניה. נהרג זמן קצר לפני סיום מלחהעה"ש בעת שהעבירו אותו ממחנה למחנה; פרטים על כך בעדות שמסר גיסו ה' נטע נתן שמילוביץ' (2.2118).
יו"ח של ר' חנניה יו"ט ליפא ורעייתו ה' בראנא: שיינדיל (2.2069), עטל-עקא (2.2067), רויזא (2.2068).

*

שלומוביץ' יוסף 2.2062 S'lomovic' Josef

ה' יוסף, בן ר' יחיאל (2.2063) וה' העניא (2.2071) שלומוביץ'. נהרג בבירקנאו בסיון תש"ד.

*

שלומוביץ' יוזיף ??? Slomovics József

שם זה כפי שרשום בכותרת בלועזית מופיע ב"הודעות מהונגריה" עם פרטים נוספים כלהלן: נולד ב-27.9.1921 בטעטש; שם אמו - שטיינמץ שֹרן (Steinmetz Szerén); יחידה צבאית - פלוגת עבודה III/2 KMSZ; ב-23.10.44 בהיותו בשוהאט (Sóhát) חלה. לא נודעו פרטים נוספים עליו ועל משפחתו בטעטש ולא נודע מה עלה בגורלו לאחר שהודיעו על מחלתו.

*

שלומוביץ' יחיאל 2.2063 S'lomovic' Jchiel

ר' יחיאל, בן ר' חיים דוד וה' בלומא שלומוביץ'. נולד בבושטינא ביום י"ב שבט תרנ"ה. לטעטש הגיע מוערמעזיף בשנת

תרפ״ג כשהתחתן עם ה׳ העניא אושר (2.2071). לא נודעו פרטים מתולדותיו. בסיון תש״ד גורש לבירקנאו, משם הועבר למחנות רכוז בשלזיה וכשעמדו להעבירו לגרמניה בעת פינוי המחנות האלה בחורף תש״ה, הצליח להתחמק ולהסתתר עד שהגיעו המשחררים. עלה ארצה בשנת תש״ט. נלב״ע בפסח תשי״ד וממ״נ לא נודע.

יו״ח של ר׳ יחיאל ורעייתו ה׳ העניא: אטה (2.1904), חנה (2.2060), מרדכי (2.2066), ביילא (2.2059), יוסף (2.2062).

בטעטש היתה אחות של ר׳ יחיאל, והיא - ה׳ ברטא רוטנר (2.1952).

*

שלומוביץ׳ יצחק 2.2064 S'lomovic' Jizchak

ר׳ יצחק שלומוביץ׳, מהמשפחה שהיו מוכרים בכינוי ״ציבוקיק״ (2.2070) ושהתפרנסו מהסעת נוסעים בכרכרה (פיאקער ביידיש). לא נודעו פרטים מתולדותיו. בעת הוצאת היהודים מהגיטו בטעטש הוכה קשות ע״י הזינדרים ההונגרים וכתוצאה מהמכות מת במקום; הגופה נמסרה לידי צוענים כדי שיקברו אותה, אך אלה רק שמו את הגופה בכניסה לבית העלמין וכיסו אותה בקצת עפר. כשחזרו יהודים לטעטש לאחר השחרור, מצאו את הגופה המתפוררת והביאו אותה לקבורה בבית העלמין.

שם אשתו של ר׳ יצחק ופרטים מתולדותיה לא נודעו. בסיון תש״ד גורשה לבירקנאו, אך לא נודע מה עלה בגורלה לאחר שהגיעה שמה.

ה׳ נחמן שמיוביץ׳ שביקר בטעטש בקיץ תשנ״ב מצא שם חומש ובו רשום: שייך לאלטר יצחק שלומוביץ׳, ה׳ נחמן שמיוביץ׳ הביא את החומש לארי״י כהנצחת זכרו של ר׳ אלטר יצחק שלומוביץ׳ כאן.

*

סימן 2.2065 מבוטל.

*

שלומוביץ׳ מענדל ??? Slomovics Mendel מסר עדות בבודפשט ב-1945 על קורותיו במחנות רכוז בגרמניה. בעדות ישנם כמה פרטים אישיים כלהלן: תאריך ומקום הלידה - 25.5.1924, טעטש; עיסוקו - פועל יומי (בהונגרית napszámos); היה בגיטו טעטש ובמחנות אושוויץ, בוכנוואלד ועל ידו השמאלית מספר קעקע A-10585. כ״כ נמסר בעדותו כי לאביו היה בית מרזח (בהונגרית korcsma) וכי במשפחתו היו 7 נפשות.

לא נמצא בין יוצאי טעטש שרואיינו לצורך הכנת קובץ זה מי שיכל לזהות את הנ״ל ואת משפחתו בטעטש, על סמך הפרטים הנ״ל. גם לא נודע לאן עבר מבודפשט והיכן נמצא כעת.

*

שלומוביץ׳ מרדכי 2.2066 S'lomovic' Mordchaj

ה׳ מרדכי, בן ר׳ יחיאל (2.2063) וה׳ העניא (2.2071) שלומוביץ׳. לא נודעו פרטים מתולדותיו. היה במחנות רכוז בגרמניה. עלה ארצה בשנת תש״ט, אך כעבור זמן מה יצא מהארץ לאוסטרליה, גר במלבורן. התחתן עם ה׳ חוה, ויו״ח: יחיאל, העניא-הלן.

ה׳ יחיאל, נולד באוסטרליה, עלה ארצה בשנת תשל״ח, (שם משפחתו - שלן), התחתן עם ה׳ שולמית לבית פופר, ויו״ח: אדר חנה, אפרת;

ה׳ העניא הלן, נולדה באוסטרליה, עלתה ארצה יחד עם אחיה, אך כנראה לא נקלטה וחזרה לאוסטרליה.

*

שלומוביץ׳ עטל עקא 2.2067 S'lomovic' Etel Eka

ה׳ עטל עקא, בת ר׳ חנניה יום טוב ליפא (2.2061) וה׳ בראנא (2.2074) שלומוביץ׳. נהרגה בבירקנאו בסיון תש״ד.

*

שלומוביץ׳ רויזא 2.2068 S'lomovic' Roize

ה׳ רויזא, בת ר׳ חנניה יום טוב ליפא (2.2061) וה׳ בראנא (2.2074) שלומוביץ׳. נהרגה בבירקנאו בסיון תש״ד.

*

שלומוביץ׳ שיינדל 2.2069 S'lomovic' S'eindil

ה׳ שיינדיל, בת ר׳ חנניה יום טוב ליפא (2.2061) וה׳ בראנא (2.2074) שלומוביץ׳. נהרגה בבירקנאו בסיון תש״ד.

*

שלומוביץ׳ ? 2.2070 S'lomovic' ?

שמו הפרטי של יהודי זה לא נודע. בטעטש היה מוכר יותר בכינוי ״ציבוקיק״ והיה מתפרנס מהסעת נוסעים בכרכרה (פיאקער ביידיש). לא נודע מתי ומאין הגיע לטעטש ולא נודעו פרטים מתולדותיו. בערך בשנת תרצ״ו קרתה תאונה בביתו - הוא נרצח יחד עם אשתו ששמה ג״כ לא נודע; ממ״נ כנראה בטעטש. מיו״ח: נודע רק שם אחד, והוא - יצחק (2.2064).

שלומוביץ' (אושר) העניא 2.2071 S'lomovic' (Us'er) Henja

ה' העניא, בת ר' חיים אריה (2.0070) וה' איידל (2.0062) אושר, אשת ר' יחיאל שלומוביץ' (2.2063). לא נודעו פרטים מתולדותיה. נהרגה בבירקנאו בסיון תש"ד. יו"ח של ה' העניא ור' יחיאל: רשומים בסימן 2.2063.

*

שלומוביץ' (ינקלוביץ') אסתר 2.2072 S'lomovic' (Jankelovic') Ester

ה' אסתר, בת ר' אלעזר ינקלוביץ' (2.0956). לא נודעו פרטים מתולדותיה. היתה במחנות רכוז בגרמניה. לאחר מלחהעה"ש התחתנה עם ה' מענדיל שלומוביץ' מטשעמאליף (ישוב בנפת טעטש) והיגרו לארה"ב, אך כתבתם שם לא נודעה.

*

שלומוביץ' (פיג) אלקא 2.2073 S'lomovic' (Feig) Elka (Irén)

ה' אלקא, בת ר' פסח (2.1545) וה' חיה צירל (2.1547) פייג. לא נודעו פרטים מתולדותיה. היתה במחנות רכוז בגרמניה, השם שלה מופיע ברשימת שארית הפליטה בזאלצווידל. מהמחנות חזרה לטעטש. התחתנה עם ה' יצחק שלומוביץ' (ראה בשער 3), ויו"ח: אסתר קרני, מאיר (ראה בשער 3). עלו ארצה בשנת תשל"ב.

*

שלומוביץ' (שמילוביץ') בראנא 2.2074 S'lomovic' (S'milovic') Brane

ה' בראנא, בת ר' בנימין (2.2074) וה' רעכל (2.2139) שמילוביץ', אשת ר' חנניה יום טוב ליפא שלומוביץ' (2.2061). קצת פרטים מתולדותיה רשומים, אך עדיין לא ערוכים. נהרגה בבירקנאו בסיון תש"ד.
יו"ח של ה' בראנא ור' חנניה יו"ט ליפא: רשומים בסימן 2.2061.

*

שלזינגר (ביסטריצר) לאה 2.2075 S'lezinger (Bistricer) Lea

ה' לאה, בת ר' יהודה יוסף (2.0267) וה' פריידא (2.0286) ביסטריצר. לא נודעו פרטים מתולדותיה. היתה במחנות רכוז בגרמניה, השם שלה מופיע ברשימת שארית הפליטה בזאלצווידל. לאחר מלחהעה"ש התחתנה עם ה' אלכסנדר שלזינגר מסלובקיה. עלו ארצה בשנת תש"ט, אך כעבור שנים מספר יצאו לארה"ב וכתבתם שם לא נודעה.

*

שמיוביץ' אברהם 2.2076 S'majovic' Avraham

ר' אברהם, בן ר' מרדכי (2.2084) וה' חיה טאובע (2.2080) שמיוביץ'. לא נודעו פרטים מתולדותיו. בימי מלחהעה"ש נסע לבודפשט כדי לעבוד במקצועו כסורג. כשהשתלטו הנאצים על הונגריה גוייס למחנות עבודה ועם נסיגת הנאצים מהונגריה הועבר בצעדת מוות למאוטהאוזן ומשם לגינסקירכן. עלה ארצה בשנת תש"ו והצטרף למתיישבים בנגב (במסגרת 11 הנקודות המפורסמות שהוקמו בסוף ימי המאנדאט הבריטי בארץ ישראל). התחתן עם ה' אסתר בת ר' סענדר שטארק מבילקע, ויו"ח: אלכסנדר, יונה, מרדכי.
ה' אלכסנדר, נולד באר"י, התחתן עם ה' טובה לבית נוימן, ויו"ח: מיכל, הילה, תמר;
ה' יונה, נולדה באר"י, התחתנה עם ה' חיים כ"ץ, ויו"ח: איילת, גיל, יאיר;
ה' מרדכי, נולד באר"י, התחתן עם ה' מיכל לבית מאיר, אין פרטים על צאצאיהם.
לא אוכל לסיים כתיבת סימן זה מבלי לספר על מעשה החסד שעשה ר' אברהם שמיוביץ' בעת ביקורו בטעטש בשנת תש"ן כאשר סידר על חשבונו עם אחד היהודים בטעטש שידאג לאחזקה נאותה של בית העלמין בטעטש, דבר אשר אותה עמותה הנקראת "אגוד יוצאי טעטש בישראל" היתה צריכה לעשות ולא עושה.

*

שמיוביץ' ברוך 2.2077 S'majovic' Baruch (Buri)

ה' ברוך, בן ר' יצחק עזרא (2.2083) וה' נחה (2.2086) שמיוביץ'. לא נודעו פרטים מתולדותיו וגם לא מקורותיו בעת החורבן. לאחר מלחהעה"ש עלה ארצה. התחתן עם ה' שרה, מטורנאוליו (Tornaalja) שבאזור קאשאו - וכעבור שנים יצאו מהארץ לארה"ב, אך כתבתם שם לא נודעה. יו"ח של ה' ברוך וה' שרה: אברהם, אריה.

*

שמיוביץ' הינדא 2.2078 S'majovic' Hinda

ה' הינדא, בת ר' זאב (2.2079) וה' רחל (2.2089) שמיוביץ'. לא נודעו פרטים מתולדותיה. גם שם בעלה לא נודע. ה' הינדא ובעלה ניספו בעת החורבן, אך לא נודע מתי והיכן ניספו. יו"ח של ה' הינדא ובעלה: יענטא (2.2082).

שמיוביץ' זאב 2.2079 S'majovic' Zeev

ר' זאב שמיוביץ' הגיע לטעטש מדובעווע בעשור האחרון של המאה ה-19 לספה"כ. לא נודעו פרטים מתולדותיו. נלב"ע בשנת תרצ"ה וממ"נ בטעטש.

יו"ח של ר' זאב ורעייתו ה' רחל (2.2089): יצחק עזרא (2.2083), מרדכי (2.2084), יוסף (2.2081), הינדא (2.2078), יענטא (2.1418).

*

שמיוביץ' חיה טאובע 2.2080 S'majovic' Chaja Taube

ה' חיה טאובע, אשתו הראשונה של ר' מרדכי שמיוביץ' (2.2084). הגיעה לטעטש מקושניצא (ישוב בנפת חוסט) לאחר מלחהעה"ר, עם נישואיה. לא נודעו פרטים מתולדותיה. נלב"ע ביום ט' ניסן תרצ"ט וממ"נ בטעטש.

יו"ח של ה' חיה טאובע ור' מרדכי: רשומים בסימן 2.2084.

*

שמיוביץ' יוסף 2.2081 S'majovic' Josef

ה' יוסף, בן ר' זאב (2.2079) וה' רחל (2.2089) שמיוביץ'. לא נודעו פרטים מתולדותיו. באחד התצלומים שבאלב"א רואים את ה' יוסף בהגיעו לבירקנאו בסיון תש"ד, משם נשלח לאחד המחנות המסונפים לאושוויץ, אך כעבור זמן קצר הוחזר לגיא ההריגה בבירקנאו.

*

שמיוביץ' יענטא 2.2082 S'majovic' Jente

ה' יענטא, בת ה' הינדא (2.2078) לבית שמיוביץ'. לא נודעו פרטים מתולדותיה.

שם בעלה של ה' יענטא ומה עלה בגורלו בעת החורבן - לא נודעו.

ה' יענטא נספתה בעת החורבן, עם 2 ילדיהם ששמותיהם לא נודעו, וגם לא נודע מתי והיכן ניספו.

*

שמיוביץ' יצחק עזרא 2.2083 S'majovic' Jizchak Ezra

ר' יצחק עזרא, בן ר' זאב (2.2079) וה' רחל (2.2089) שמיוביץ'. נולד בטעטש בשנת תרנ"ו. לא נודעו פרטים מתולדותיו. מטעטש עבר לגור בטורנאואליו (Tornaalja) שבסביבת קאשאו. היה במחנות רכוז בגרמניה. אחרי מלחהעה"ש היגר לקנדה והיה שם עד אחרית ימיו; לא נודע מתי נלב"ע והיכן ממ"נ.

ר' יצחק עזרא היה נשוי פעמיים: אשתו הראשונה היתה ה' נחה (2.2086). לאחר מלחהעה"ש התחתן שנית, אך שם אשתו השניה לא נודע.

יו"ח של ר' יצחק עזרא וה' נחה: שעניא (2.0318), ברוך (2.2077), בת ששמה לא נודע שנלב"ע בגיל צעיר וממ"נ בטעטש.

*

שמיוביץ' מרדכי 2.2084 S'majovic' Mordchaj

ר' מרדכי, בן ר' זאב (2.2079) וה' רחל (2.2089) שמיוביץ'. נולד בטעטש בשנת תרנ"ח. לא נודעו פרטים מתולדותיו. נהרג בבירקנאו בסיון תש"ד.

ר' מרדכי היה נשוי פעמיים: אשתו הראשונה היתה ה' חיה טאובע (2.2080) ולאחר שנלב"ע, התחתן ר' מרדכי שנית, אך שם האשה השניה לא נודע; היא נהרגה בבירקנאו בסיון תש"ד.

יו"ח של ר' מרדכי ורעייתו ה' חיה טאובע: דבורה (2.1255), משה יואל (2.2085), אברהם (2.2076), נחמן (2.2087), שיינדיל (2.2088).

*

שמיוביץ' משה יואל 2.2085 S'majovic' Mos'e Joel

ר' משה יואל, בן ר' מרדכי (2.2084) וה' חיה טאובע (2.2080) שמיוביץ'. נולד בטעטש ביום ט"ז טבת תרפ"ג. לא נודעו פרטים מתולדותיו. בשנת תש"ב נסע לבודפשט כדי ללמוד מקצוע. כשהשתלטו הנאצים על הונגריה נעצר במחנה קישטארצ'א (Kistarcsa) ומשם הועבר לטרזיאנשטט. עלה ארצה בשנת תש"ז. התחתן עם ה' חיה ביילא מהישוב קיוויאשד ע"י סעליש. ה' משה יואל נלב"ע ביום י"ט ניסן תשמ"ט וממ"נ לא נודע.

*

שמיוביץ' נחה 2.2086 S'majovic' Necha

ה' נחה, אשתו הראשונה של ר' יצחק עזרא שמיוביץ' (2.2083). לא נודעו פרטים מתולדותיה. נלב"ע בערך בשנת תש"א וממ"נ בטעטש. יו"ח של ה' נחה ור' יצחק עזרא: רשומים בסימן 2.2083.

שמיוביץ׳ נחמן 2.2087 S'majovic' Nachman

ה׳ נחמן, בן ר׳ מרדכי (2.2084) וה׳ חיה טאובע (2.2080) שמיוביץ׳. לא נודעו פרטים מתולדותיו. היה במחנות רכוז בבירקנאו, מאוטהאוזן וגינסקירכן. עלה ארצה בעלית הנוער בשנת תש״ז. התחתן עם ה׳ עליזה, לבית ליבוביץ׳ מיוצאי מצרים, ויו״ח: סבינה, מרדכי, יעקב, יונה.

ה׳ סבינה, נולדה בארי״י;

ה׳ מרדכי, נולד בארי״י, התחתן עם ה׳ אסתר לבית דדה, ויו״ח: גולן, כנרת, דניאל;

ה׳ יעקב, נולד בארי״י, התחתן עם ה׳ רבקה לבית אברהמי, ויו״ח: שחר, גל;

ה׳ יונה, נולדה בארי״י.

*

שמיוביץ׳ שיינדל 2.2088 S'majovic' S'eindil

ה׳ שיינדיל, בת ר׳ מרדכי (2.2084) וה׳ חיה טאובע (2.2080) שמיוביץ׳. לא נודעו פרטים מתולדותיה וגם לא מקורותיה בעת החורבן; לפי שמועה - נראתה לאחר מלחהעה״ש בקבוצת פליטים שהיגרו לדרום אמריקה, אך לא נמצאו סימוכין לכך.

*

שמיוביץ׳ (לזרוביץ׳) רחל 2.2089 S'majovic' (Lazarovic') Rachel

ה׳ רחל, לבית לזרוביץ׳ מברגסז, אשת ר׳ זאב שמיוביץ׳ (2.2079). לא נודעו פרטים מתולדותיה. נלב״ע בשנת תש״ב וממ״נ בטעטש. יו״ח של ה׳ רחל ור׳ זאב: רשומים בסימן 2.2079.

בטעטש היו 2 אחיות של ה׳ רחל, והן: ה׳ פערל רוזנפלד (2.1866) וה׳ חוה קרמר (2.1815). כ״כ היו בטעטש קרובי משפחה של ה׳ רחל, והם: ר׳ יהודה פנחס לזרוביץ׳ (2.1122) ור׳ מאיר לזר (2.1111).

*

בטעטש היו כמה משפחות בשם שמילוביץ׳ ולא היו קשרי משפחה ביניהן. ע״כ כדי לדעת את השייכות של כל שם יש להשתמש בסימני הקשר.

*

שמילוביץ׳ אלטא 2.2090 S'milovic' Alte

ה׳ אלטא (שמה המקורי לא נודע), בת ר׳ משה גרשון אייזיקוביץ׳ (2.0096) וה׳ פייגא שמילוביץ׳ (2.2136). לא נודעו פרטים מתולדותיה ומה עלה בגורלה בעת החורבן.

*

שמילוביץ׳ אלטר נטע 2.2091 S'milovic' Alter Nata

ה׳ אלטר נטע, בן ר׳ שמואל (2.2127) וה׳ רבקה פייגא (2.2140) שמילוביץ׳. נהרג בבירקנאו בסיון תש״ד.

*

שמילוביץ׳ אפרים פישל 2.2092 S'milovic' Efrajim Fis'il

ר׳ אפרים פישל, בן ר׳ יצחק צבי מושקוביץ׳ (2.1314) וה׳ פייגא שמילוביץ׳ (2.2136). לא נודעו פרטים מתולדותיו. זמן קצר לפני מלחהעה״ש התחתן עם ה׳ חיה (2.2098) מקריטשיף. היה במחנות רכוז בגרמניה. לאחר השחרור נסע לצ׳כוסלובקיה שם מצא את אשתו שחזרה ג״כ מהמחנות ועלו ארצה בשנת תש״ט.

יו״ח של ר׳ אפרים פישל וה׳ חיה (שנולדו לאחר החורבן): צפורה, צבי.

ה׳ צפורה, נולדה בצ׳כוסלובקיה, עלתה ארצה עם הוריה, התחתנה עם ה׳ מרדכי כהן, ויו״ח: מיטל רבקה, עינן;

ה׳ צבי, נולד בארי״י, (שם משפחתו - שמיר), התחתן עם ה׳ רחל לבית חסד, ולהם בן - משה.

*

שמילוביץ׳ אפרים פישל 2.2093 S'milovic' Efrajim Fis'il

ה׳ אפרים פישל, בן ר׳ שמואל (2.2128) וה׳ פרימט (2.2137) שמילוביץ׳. נהרג בבירקנאו בסיון תש״ד.

*

שמילוביץ׳ אריה לייב 2.2094 S'milovic' Arje Leib

ה׳ אריה לייב, בן ר׳ שמואל יצחק אייזיק (2.2129) וה׳ אלה (2.2135) שמילוביץ׳. נהרג בבירקנאו בסיון תש״ד.

*

שמילוביץ' אשר ענזיל 2.2095 S'milovic' As'er Enzil

ה' אשר ענזיל, בן ר' שמואל (2.2127) וה' רבקה פייגא (2.2140) שמילוביץ'. נהרג בבירקנאו בסיון תש"ד.

*

שמילוביץ' בנימין 2.2096 S'milovic' Binjamin

ר' בנימין, בן ר' נטע (2.2115) וה' מחלה רויזא (2.2107) שמילוביץ'. נולד בטעטש בשנת תרל"ב. פרטים מתולדותיו - ובהם על פעילותו בהנהלת הקהילה בטעטש, בהנהלת החברה קדישא בטעטש ובמועצה המקומית בטעטש - רשומים וערוכים ויפורסמו בקובץ הזכרונות והעדויות. בסיון תש"ד גורש לבירקנאו, משם הועבר למחנה הראשי באושוויץ, בו נשאר עד השחרור בחודש שבט תש"ה. <u>(ר' בנימין היה המבוגר ביותר בין השרידים מקהילת טעטש לאחר החורבן, ששרד מאושוויץ).</u> לאחר השחרור חזר לטעטש ונשאר שם עד אחרית ימיו. נלב"ע ביום כ"ג מנחם אב תשי"ג וממ"נ בטעטש.

ר' בנימין היה נשוי פעמיים: אשתו הראשונה היתה ה' אסתר (2.2138) ולאחר שנלב"ע התחתן ר' בנימין עם אחותה ה' רעכל (2.2139).

יו"ח של ר' בנימין וה' אסתר: שמואל יצחק אייזיק (2.2129).

יו"ח של ר' בנימין וה' רעכל: נחום צבי (2.2113), בראנא (2.2074), שיינדיל (2.1395), שמעיה (2.2131), רויזא שושנה (2.1535), מרים (2.1231), נטע (2.2118).

*

<u>שמילוביץ' גיטא ??? Smilovits Gitta</u> שם זה כפי שרשום בכותרת בלועזית מופיע ברשימת שארית הפליטה בזאלצווידל. ע"י השם רשום שנת לידה - 1921, מקום מוצא - טעטש. לא נודעו פרטים נוספים עליה ועל משפחתה בטעטש וכ"כ לא נודע לאן עברה מזאלצווידל.

*

שמילוביץ' דב בעריש 2.2097 S'milovic' Dov Beris'

ה' דב בעריש, בן ר' משה גרשון אייזיקוביץ' (2.0096) וה' פייגא שמילוביץ' (2.2136). לא נודעו פרטים מתולדותיו ומה עלה בגורלו בעת החורבן.

*

שמילוביץ' חיה 2.2098 S'milovic' Chaja

ה' חיה, אשת ר' אפרים פישל שמילוביץ' (2.2092). נולדה בקריטשיף ביום כ"א סיון תרע"ה. לא נודעו פרטים מתולדותיה. לטעטש הגיעה עם נישואיה, זמן קצר לפני שפרצה מלחהעה"ש. היתה במחנות רכוז בגרמניה ועל קורותיה במחנות מסרה עדות בבודפשט ב-1945; העדות תתורגם לעברית ותפורסם בקובץ הזכרונות והעדויות. לאחר השחרור נסעה לצ'כוסלובקיה, שם מצאה את בעלה שחזר ג"כ מהמחנות ובשנת תש"ט עלו ארצה.

יו"ח של ה' חיה ור' אפרים פישל: רשומים בסימן 2.2092.

ה' חיה נלב"ע ביום ד' אלול תשמ"ה וממ"נ לא נודע.

*

שמילוביץ' חיים 2.2099 S'milovic' Chajim

ר' חיים, בן ר' נטע (2.2115) וה' מחלה רויזא (2.2107) שמילוביץ'. לא נודעו פרטים מתולדותיו. נהרג בבירקנאו בסיון תש"ד.

יו"ח של ר' חיים ורעייתו ה' חיה זיסל (2.2141): שמואל (2.2127), נחום צבי (2.2114), מרים (2.1394), נטע (2.2119), רויזא (2.0420), גיצא (2.0287).

*

שמילוביץ' חיים 2.2100 S'milovic' Chajim (Hámu)

ה' חיים (המו), בן ר' שמואל (2.2128) וה' פרימט (2.2137) שמילוביץ'. לא נודעו פרטים מתולדותיו. בן 15 שנה היה בעת שגורש לבירקנאו בסיון תש"ד, לא נודע מה עלה בגורלו לאחר שהגיע שמה.

*

שמילוביץ' חנה 2.2101 S'milovic' Chana

ה' חנה, בת ר' נחום צבי (2.2113) וה' פריידא (2.2122) שמילוביץ'. נהרגה בבירקנאו בסיון תש"ד.

*

שמילוביץ' יוסף 2.2102 S'milovic' Josef

ה' יוסף, בן ר' שמואל יצחק אייזיק (2.2129) וה' אלה (2.2135) שמילוביץ'. נהרג בבירקנאו בסיון תש"ד.

*

שמילוביץ' יוסף מרדכי 2.2103 S'milovic' Josef Mordchaj (Toci)

ה' יוסף מרדכי (טוצי), בן ר' שמואל (2.2128) וה' פרימט (2.2137) שמילוביץ'. קצת פרטים מתולדותיו רשומים, אך עדיין לא ערוכים. בשנת תש"ב גוייס למחנות עבודה בהונגריה. היה באניית המעפילים "ברכה פולד" ונעצר בקפריסין, משם עלה ארצה בשנת תש"ז. התחתן עם ה' דינה מיוצאי הונגריה, ויו"ח: שמואל.

ה' שמואל, נולד בארי"ן, התחתן עם ה' אביבה לבית סטולרו, ויו"ח: מיטל, הדס, איתי.

*

שמילוביץ' לאה 2.2104 S'milovic' Lea

ה' לאה, בת ר' שמואל (2.2128) וה' פרימט (2.2137) שמילוביץ'. לא נודעו פרטים מתולדותיה וגם לא מקורותיה בעת החורבן. לאחר מלחהעה"ש היגרה לארה"ב, אך כתבתה שם לא נודעה.

*

שמילוביץ' לאה 2.2105 S'milovic' Lea

ה' לאה, בת ר' שמואל (2.2127) וה' רבקה פייגא (2.2140) שמילוביץ'. נהרגה בבירקנאו בסיון תש"ד.

*

שמילוביץ' מחלה 2.2106 S'milovic' Machla

ה' מחלה, בת ר' משה גרשון אייזיקוביץ' (2.0096) וה' פייגא שמילוביץ' (2.2136). לא נודעו פרטים מתולדותיה ומה עלה בגורלה בעת החורבן.

*

שמילוביץ' מחלה רויזא 2.2107 S'milovic' Machla Roize

ה' מחלה רויזא, בת ר' חיים, אשת ר' נטע שמילוביץ' (2.2115). לא נודעו פרטים מתולדותיה. נלב"ע ביום כ"ח שבט תרע"ט וממ"נ בטעטש. יו"ח של ה' מחלה רויזא ור' נטע: רשומים בסימן 2.2115.

*

שמילוביץ' מלכה רויזא 2.2108 S'milovic' Malka Roize

ה' מלכה רויזא, בת ר' שמואל (2.2127) וה' רבקה פייגא (2.2140) שמילוביץ'. נהרג בבירקנאו בסיון תש"ד.

*

שמילוביץ' מנחם מענדל 2.2109 S'milovic' Mnachem Mendel

ה' מנחם מענדיל, בן ר' משה גרשון אייזיקוביץ' (2.0096) וה' פייגא שמילוביץ' (2.2136). לא נודעו פרטים מתולדותיו, מלבד אלה הרשומים בספר יזכור לחללי מלחמת השחרור (עמ' 859) בהוצאת משרד הבטחון. ה' מנחם מענדיל נפל על משמרתו במלחמת השחרור.

*

שמילוביץ' מרים 2.2210 S'milovic' Mirjam

ה' מרים, בת ר' משה גרשון אייזיקוביץ' (2.0096) וה' פייגא שמילוביץ' (2.2136). לא נודעו פרטים מתולדותיה ומה עלה בגורלה בעת החורבן.

*

שמילוביץ' משה 2.2111 S'milovic' Mos'e

ה' משה, בן ר' יצחק צבי מושקוביץ' (2.1314) וה' פייגא שמילוביץ' (2.2136). נלב"ע בגיל צעיר וממ"נ בטעטש.

*

שמילוביץ' משה אליעזר 2.2112 S'milovic' Mos'e Eliezer

ה' משה אליעזר, בן ר' שמואל יצחק אייזיק (2.2129) וה' אלה (2.2135) שמילוביץ'. נהרג בבירקנאו בסיון תש"ד.

*

שמילוביץ' נחום צבי 2.2113 S'milovic' Nachum Cvi

ר' נחום צבי, בן ר' בנימין (2.2096) וה' רעכל (2.2139) שמילוביץ'. לא נודעו פרטים מתולדותיו. בסיון תש"ד גורש לבירקנאו ומשם הועבר למחנות רכוז בגרמניה; נהרג בעת העברה ממחנה למחנה זמן קצר לפני סיום מלחהעה"ש.

יו"ח של ר' נחום צבי ורעייתו ה' פריידא (2.2122): חנה (2.2101), נטע (2.2116), שיינדיל (2.2125).

*

שמילוביץ' נחום צבי 2.2114 S'milovic' Nachum Cvi (Hermann)

ר' נחום צבי, בן ר' חיים (2.2099) וה' חיה זיסל (2.2141) שמילוביץ'. נולד בטעטש ביום ה' אלול תרע"ב. לא נודעו פרטים מתולדותיו. זמן קצר לאחר שהתחתן עם ה' מרים שטאל (2.2145) גוייס למחנות עבודה ונשלח לאוקראינא, וב"הודעות מהונגריה" ישנם פרטים על כך כלהלן: שם אמו - וידר גיזלה (Wieder Gizella); יחידה צבאית - פלוגת עבודה TMSZ 108/51; נעלם ב-24.2.43 בטאלאלאיבקא (Talalajevka). לא נודע מה עלה בגורלו לאחר שנעלם.

*

שמילוביץ' נטע 2.2115 S'milovic' Nata

ר' נטע, בן ר' שמואל שמילוביץ' הראשון (1.0023). קצת פרטים מתולדותיו רשומים וערוכים ויופיעו בקובץ הזכרונות והעדויות. נלב"ע ביום י"ב ניסן תרע"ט וממ"נ בטעטש.

יו"ח של ר' נטע ורעייתו ה' מחלה רויזא (2.2107): בנימין (2.2096), מרים (2.1393), חיים (2.2099), אסתר (2.0227), שמואל (2.2128), פייגא (2.2136).

כפי שנודע לי משיחות עם יוצאי טעטש שהכירו את ר' נטע - הוא היה פעיל בחיי הקהילה בטעטש, כי שמו הוזכר פעמים רבות וע"י רבים בטעטש גם לאחר שעברו שנים מאז שנלב"ע. שמו נשאר דבוק לשמותיהם של צאצאיו ובמקרים מסויימים גם לשמותיהם של צאצאי צאצאיו. על שמו נקראו נכדים ונינים בכל הענפים של משפחתו. הזכרתי את כל זה כי היה לי מאד מוזר כאשר נודע לי כי כמה מנכדיו בעלותם לארי"ו שינו את שמם מ-נטע ל-נתן (כנראה חשבו, או מישהו הטעה אותם, כי נטע הוא שם גלותי ואילו נתן הוא שם יותר ארץ-ישראלי) וע"י השכיחו את שם הסבא דוקא בארי"ו.

*

שמילוביץ' נטע 2.2116 S'milovic' Nata

ה' נטע, בן ר' נחום צבי (2.2113) וה' פריידא (2.2122) שמילוביץ'. נהרג בבירקנאו בסיון תש"ד.

*

שמילוביץ' נטע 2.2117 S'milovic' Nata

ה' נטע, בן ר' שמואל (2.2128) וה' פרימט (2.2137) שמילוביץ'. לא נודעו פרטים מתולדותיו. לאחר שההונגרים השתלטו על קרפטורוס בשנת תרצ"ט, ברח לרומניה ומשם הגיע לאנגליה; התגייס לצבא ונלחם נגד הנאצים. לאחר מלחהע"ש התחתן, אך שם רעייתו לא נודע. יו"ח של ה' נטע ורעייתו: חיים.

ה' חיים, נולד באנגליה, (שם משפחתו - יפה), עלה ארצה בשנת תשל"ג, התחתן עם ה' לאה בת ר' אהרן פרוימוביץ' (2.1622), ויו"ח: אביבה, נתן, צבי.

ה' נטע נשאר לגור באנגליה עד אחרית ימיו; לא נודע מתי נלב"ע והיכן ממ"נ.

*

שמילוביץ' נטע נתן 2.2118 S'milovic' Nata Natan

ה' נטע (בארי"ו נקרא נתן), בן ר' בנימין (2.2096) וה' רעכל (2.2139) שמילוביץ'. נולד בטעטש ביום ג' תמוז תרפ"ז. פרטים מתולדותיו רשומים וערוכים. היה במחנות רכוז בגרמניה ועל קורותיו במחנות מסר עדות בבודפשט ב-1945; העדות תורגמה לעברית ותפורסם בקובץ הזכרונות והעדויות. היה באניית המעפילים "לנגב" ונעצר בקפריסין, משם עלה ארצה בחורף תש"ח. מיד עם עלייתו ארצה הצטרף למגיני טירת צבי שהותקפה אז ע"י הכנופיות. מטירת צבי עבר לחטיבת גולני והשתתף בכל הקרבות של חטיבה זו במלחמת השחרור וגם נפצע באחד הקרבות. לאחר שחרורו מצה"ל התחתן עם ה' ברכה, לבית קליפר מבוקובינא, ויו"ח: בנימין, אפרים, פנינה.

ה' בנימין, נולד בארי"י, התחתן עם ה' תמירה לבית שמשון, ויו"ח: אסף ישראל, רויטל, אופיר, אור אברהם, נטע רחל;

ה' אפרים, נולד בארי"י, התחתן עם ה' מיכל לבית סלומון, ויו"ח: נדב, יואב, נתן;

ה' פנינה, נולדה בארי"י, התחתנה עם ה' יעקב רוזנשטיין.

ה' נטע-נתן נלב"ע ביום כ"ד ניסן תשמ"ז וממ"נ בנתניה.

לא אוכל לסיים כתיבת סימן זה מבלי לציין את העידוד הרב שקבלתי מחברי וידידי נטע נתן במשך כל השנים כדי להמשיך במלאכה זו של הנצחת קהילת טעטש.

*

שמילוביץ' נטע נתן 2.2119 S'milovic' Nata Natan

ה' נטע (בארי"י נקרא נתן), בן ר' חיים (2.2099) וה' חיה זיסל (2.2141) שמילוביץ'. לא נודעו פרטים מתולדותיו וגם לא מקורותיו בעת החורבן. לאחר מלחהע"ש התחתן עם ה' רחל פלקוביץ' (2.2142) ובשנת תש"ט עלו ארצה, אך כעבור שנים מספר יצאו לארה"ב, גרים בברוקלין. יו"ח של ה' נטע וה' רחל: חיה, משה.

ה' חיה, נולדה בגרמניה, עלתה לארי"י עם הוריה ויצאה אתם לארה"ב, אך כתבתה שם לא נודעה;

ה' משה, נולד בארי"י, יצא עם הוריו לארה"ב, אך כתבתו שם לא נודעה.

שמילוביץ' נטע נתן 2.2120 S'milovic' Nata Natan

ה' נטע (בארי"י נקרא נתן), בן ר' שמואל יצחק אייזיק (2.2129) וה' אלה (2.2135) שמילוביץ'. פרטים מתולדותיו רשומים וערוכים ויופיעו בקובץ הזכרונות והעדויות. היה במחנות רכוז בגרמניה. עלה ארצה בעלית הנוער בשנת תש"ו. במלחמת השחרור היה בחטיבת גבעתי ונפצע בקרב על משטרת נגבה (עירק סואידן). לאחר שחרורו מצה"ל התחתן עם ה' רבקה, לבית אסטריכר מיוצאי אוסטריה, ויו"ח: רחל, שמואל.

ה' רחל, נולדה בארי"י, התחתנה עם ד"ר אברהם הירשברג, ויו"ח: איתי, יונתן, דניאל;

ה' שמואל, נולד בארי"י, התחתן עם ה' סמדר לבית פיינר, ולהם בן - אסף.

ה' נטע הנו ממייסדי אגוד יוצאי טעטש בישראל וחבר בהנהלת האגוד מאז ייסודו.

*

שמילוביץ' ניסן 2.2121 S'milovic' Nisan

ה' ניסן, בן ר' שמואל (2.2128) וה' פרימט (2.2137) שמילוביץ'. לא נודעו פרטים מתולדותיו. גורש לבירקנאו בסיון תש"ד, אך לא נודע מה עלה בגורלו לאחר שהגיע שמה.

*

שמילוביץ' פעפי יוי Smilovics Pepi שם זה כפי שרשום בכותרת בלועזית מופיע פעמיים ברשימת שארית הפליטה בזאלצווידל. ע"י השם רשום פעם שנת לידה 1926 ופעם רשום שנת לידה 1927; מקום מוצא - טעטש, רשום ב-2 הפעמים. היתה סברה כי הרישום הזה מתייחס אל ה' פערל ברוקר (2.0312) ונשלח אליה מכתב שתאשר סברה זו או לא, אך תשובה לא נתקבלה. ע"כ נשארה השאלה במי מדובר.

*

שמילוביץ' פריידא 2.2122 S'milovic' Freide

ה' פריידא, אשת ר' נחום צבי שמילוביץ' (2.2113). לא נודעו פרטים מתולדותיה. נהרגה בבירקנאו בסיון תש"ד, עם 3 ילדיהם הרשומים בסימן 2.2113.

*

שמילוביץ' צבי 2.2123 S'milovic' Cvi

ה' צבי, בן ר' משה גרשון אייזיקוביץ' (2.0096) וה' פייגא שמילוביץ' (2.2136). לא נודעו פרטים מתולדותיו ומה עלה בגורלו בעת החורבן.

*

שמילוביץ' ציפרא 2.2124 S'milovic' Cipre

ה' ציפרא, בת ר' שמואל צבי (2.2130) וה' גולדא (2.2143) שמילוביץ'. נהרגה בבירקנאו בסיון תש"ד.

*

שמילוביץ' שיינדל 2.2125 S'milovic' S'eindil

ה' שיינדיל, בת ר' נחום צבי (2.2113) וה' פריידא (2.2122) שמילוביץ'. נהרגה בבירקנאו בסיון תש"ד.

*

שמילוביץ' שלמה 2.2126 S'milovic' S'lomo

ה' שלמה, בן ר' שמואל צבי (2.2130) וה' גולדא (2.2143) שמילוביץ'. לא נודעו פרטים מתולדותיו ומה עלה בגורלו בעת החורבן.

*

שמילוביץ' שמואל 2.2127 S'milovic' S'muel

ר' שמואל, בן ר' חיים (2.2099) וה' חיה זיסל (2.2141) שמילוביץ'. נולד בטעטש ביום ד' סיון תרס"ז. קצת פרטים מתולדותיו רשומים, אך עדיין לא ערוכים. היה במחנות עבודה ב"בור" שביוגוסלביה ובמחנות רכוז בגרמניה.

בקיץ תש"ה (כחדשיים לאחר סיום מלחהע"ש) בהיותו בבודפשט העיד נגד הפושע הנאצי גארגאניי (גוידיץ') אוסקר Oszkár, [Gojdics] Görgényi שפעל נגד היהודים בטעטש; העדות תתורגם לעברית ותפורסם בקובץ הזכרונות והעדויות.

ר' שמואל היה באניית המעפילים "בן הכט" ונעצר בקפריסין, משם עלה ארצה בקיץ תש"ח.

ר' שמואל היה נשוי פעמיים: אשתו הראשונה היתה ה' רבקה פייגא (2.2140) שנהרגה בבירקנאו עם יו"ח: אשר ענזיל (2.2095), אלטר נטע (2.2091), לאה (2.2105), מלכה רויזא (2.2108).

לאחר מלחהעה"ש התחתן ר' שמואל שנית עם ה' אסתר עלזא, מיוצאי הונגריה.
ר' שמואל נלב"ע בשנת תשל"ז וממ"נ לא נודע.

*

שמילוביץ' שמואל 2.2128 S'milovic' S'muel

ר' שמואל, בן ר' נטע (2.2115) וה' מחלה רויזא (2.2107) שמילוביץ'. לא נודעו פרטים מתולדותיו. בסיון תש"ד גורש לבירקנאו, אך לא נודע מה עלה בגורלו לאחר שהגיע שמה.
ר' שמואל היה נשוי פעמיים: אשתו הראשונה היתה ה' בלומא מלכה (2.2144) ולאחר שנלב"ע, התחתן ר' שמואל שנית עם ה' פרימט (2.2137).
יו"ח של ר' שמואל וה' בלומא מלכה: בלומא מלכה (2.1685).
יו"ח של ר' שמואל וה' פרימט: נטע (2.2117), יוסף מרדכי (2.2103), רויזא שושנה (2.1254), לאה (2.2104), חיים (2.2100), ניסן (2.2121), אפרים פישל (2.2093), שרגא פייבוש (2.2133); כ"כ היתה להם בת ששמה לא נודע ונלב"ע בימי מלחהעה"ש לאחר שחלתה בסוכרת נעורים והיא אז כבת 7 שנים, ממ"נ בטעטש.

*

שמילוביץ' שמואל יצחק אייזיק 2.2129 S'milovic' S'muel Jizchak Eizik

ר' שמואל יצחק אייזיק, בן ר' בנימין (2.2096) וה' אסתר (2.2138) שמילוביץ'. קצת פרטים מתולדותיו רשומים, אך עדיין לא ערוכים. באחד התצלומים שבאלב"א רואים את ר' שמואל יצחק אייזיק בבגדי הפסים של אסירים, שעות מספר לאחר שהגיע לבירקנאו בסיון תש"ד. מבירקנאו הועבר למחנות רכוז בגרמניה. נהרג בעת העברתו ממחנה למחנה זמן קצר לפני סיום מלחהעה"ש.
יו"ח של ר' שמואל יצחק אייזיק ורעייתו ה' אלה (2.2135): נטע נתן (2.2120), אסתר (2.1773), אריה לייב (2.2094), משה אליעזר (2.2112), שמעיה (2.2132), יוסף (2.2102).

*

שמילוביץ' שמואל צבי 2.2130 S'milovic' S'muel Cvi

ר' שמואל צבי שמילוביץ' הגיע לטעטש מאחד הישובים שבנפת חוסט, בעשור האחרון שלפני מלחהעה"ש, כשהתחתן עם ה' גולדא פסטינגר (2.2143). לא נודעו פרטים מתולדותיו. היה בין המגוייסים הראשונים למחנות עבודה, אך לא נודע מה עלה בגורלו לאחר שהנאצים השתלטו על הונגריה.
יו"ח של ר' שמואל צבי וה' גולדא: שלמה (2.2126), ציפרא (2.2124), שרה (2.2134), עוד 5 ילדים ששמותיהם לא נודעו ונהרגו בבירקנאו בסיון תש"ד.

*

שמילוביץ' שמעיה 2.2131 S'milovic' S'maja

ה' שמעיה, בן ר' בנימין (2.2096) וה' רעכל (2.2139) שמילוביץ'. נולד בטעטש בשנת תרע"ח. קצת פרטים מתולדותיו רשומים, אך עדיין לא ערוכים. גוייס למחנות עבודה ונשלח לאוקראינא, ועל כך ישנם ב"הודעות מהונגריה" הפרטים כלהלן: שם אמו - גוטמן רגינא (Guttmann Regina); יחידה צבאית - פלוגת עבודה TMSZ 105/2; נעלם ב-16.1.43 באוסטרוגוסק (Osztrogoszk). לא נודע מה עלה בגורלו לאחר שנעלם.

*

שמילוביץ' שמעיה 2.2132 S'milovic' S'maja

ה' שמעיה, בן ר' שמואל יצחק אייזיק (2.2129) וה' אלה (2.2135) שמילוביץ'. נהרג בבירקנאו בסיון תש"ד.

*

שמילוביץ' שרגא פייביש 2.2133 S'milovic' S'raga Feivis'

ה' שרגא פייביש, בן ר' שמואל (2.2128) וה' פרימט (2.2137) שמילוביץ'. נהרג בבירקנאו בסיון תש"ד.

*

שמילוביץ' שרה 2.2134 S'milovic' Sara

ה' שרה, בת ר' שמואל צבי (2.2130) וה' גולדא (2.2143) שמילוביץ'. נהרגה בבירקנאו בסיון תש"ד.

*

שמילוביץ' (אדלר) אלה 2.2135 S'milovic' (Adler) Ela

ה' אלה, בת ר' משולם נפתלי הרץ אדלר מסלדובוש, אשת ר' שמואל יצחק אייזיק שמילוביץ' (2.2129). הגיעה לטעטש עם נישואיה בערך בשנת תרפ"ז. לא נודעו פרטים מתולדותיה. נהרגה בבירקנאו בסיון תש"ד.

יו"ח של ה' אלה ור' שמואל יצחק אייזיק: רשומים בסימן 2.2129.
בטעטש היתה אחות של ה' אלה, והיא - ה' חיה שטאל (2.2036). אחרי מלחהעה"ש גר בטעטש קרוב משפחה של ה' אלה, והוא - ר' אברהם משה ליבוביץ' (ראה בשער 3).

*

שמילוביץ' (איזיקוביץ', מושקוביץ') פייגא 2.2136 S'milovic' (Eizikovic', Mos'kovic') Feige

ה' פייגא, בת ר' נטע (2.2115) וה' מחלה רויזא (2.2107) שמילוביץ'. לא נודעו פרטים מתולדותיה. נהרגה בבירקנאו בסיון תש"ד. ה' פייגא היתה נשואה פעמיים: בעלה הראשון היה ר' יצחק צבי מושקוביץ' (2.1314) ולאחר שהוא נהרג במלחהעה"ר התחתנה שנית עם ר' משה גרשון אייזיקוביץ' (2.0096).
יו"ח של ה' פייגא ור' יצחק צבי: רשומים בסימן 2.1314.
יו"ח של ה' פייגא ור' משה גרשון: רשומים בסימן 2.0096.

*

שמילוביץ' (איצקוביץ') פרימט 2.2137 S'milovic' (Ickovic') Frimet

ה' פרימט, בת ר' צבי (2.0186) וה' ייטא מרים (2.0175) איצקוביץ', אשתו השניה של ר' שמואל שמילוביץ' (2.2128). לא נודעו פרטים מתולדותיה. נהרגה בבירקנאו בסיון תש"ד. יו"ח של ה' פרימט ור' שמואל: רשומים בסימן 2.2128.

*

שמילוביץ' (גוטמן) אסתר 2.2138 S'milovic' (Gutman) Ester

ה' אסתר, בת ר' משה אליעזר וה' שיינדיל גוטמן מדובעווע, אשתו הראשונה של ר' בנימין שמילוביץ' (2.2096). לא נודעו פרטים מתולדותיה. נלב"ע בגיל צעיר וממ"נ כנראה בטעטש. יו"ח של ה' אסתר ור' בנימין: שמואל יצחק אייזיק (2.2129).

*

שמילוביץ' (גוטמן) רעכל 2.2139 S'milovic' (Gutman) Rechil

ה' רעכל, בת ר' משה אליעזר וה' שיינדיל גוטמן מדובעווע, אשתו השניה של ר' בנימין שמילוביץ (2.2096), אחותה של אשתו הראשונה ה' אסתר (2.2138). קצת פרטים מתולדותיה רשומים, אך עדיין לא ערוכים. נהרגה בבירקנאו בסיון תש"ד.
יו"ח של ה' רעכל ור' בנימין: רשומים בסימן 2.2096.

*

שמילוביץ' (הרשקוביץ') רבקה פייגא 2.2140 S'milovic' (Hers'kovic') Rivka Feige

ה' רבקה פייגא, בת ר' אשר ענזיל (2.0640) וה' חנה (2.0711) הרשקוביץ', אשתו הראשונה של ר' שמואל שמילוביץ' (2.2127). לא נודעו פרטים מתולדותיה. נהרגה בבירקנאו בסיון תש"ד, עם ילדיהם: הרשומים בסימן 2.2127.

*

שמילוביץ' (וידר) חיה זיסל 2.2141 S'milovic' (Wider) Chaja Zisl

ה' חיה זיסל, בת ר' שמואל (2.0751) וה' חנה ביילא (2.0746) וידר, אשת ר' חיים שמילוביץ' (2.2099). לא נודעו פרטים מתולדותיה. נהרגה בבירקנאו בסיון תש"ד. יו"ח של ה' חיה זיסל ור' חיים: רשומים בסימן 2.2099.

*

שמילוביץ' (פלקוביץ') רחל 2.2142 S'milovic' (Falkovic') Rachel

ה' רחל, בת ר' משה (2.1596) וה' שיינדיל (2.1603) פלקוביץ'. לא נודעו פרטים מתולדותיה. באחד התצלומים שבאלב"א רואים את ה' רחל בהגיעה לבירקנאו בסיון תש"ד, משם הועברה למחנות רכוז בגרמניה ושוחררה בזאלצווידל. לאחר השחרור עברה לצ'כוסלובקיה, שם התחתנה עם ה' נטע שמילוביץ' (2.2119) ובשנת תש"ט עלו ארצה. כעבור שנים יצאו מהארץ לארה"ב, גרים בברוקלין. יו"ח של ה' רחל וה' נטע-נתן: רשומים בסימן 2.2119.

*

שמילוביץ' (פסטינגר) גולדא 2.2143 S'milovic' (Festinger) Golde

ה' גולדא, בת ר' טוביה (2.1613) וה' זלאטא (2.1621) פסטינגר, אשת ר' שמואל צבי שמילוביץ' (2.2130). לא נודעו פרטים מתולדותיה. נהרגה בבירקנאו בסיון תש"ד, עם ילדיהם: הרשומים בסימן 2.2130.

*

שמילוביץ' (קלוש) בלומא מלכה 2.2144 S'milovic' (Kalós) Bluma Malka

ה' בלומא מלכא, בת ר' משה (2.1740) וה' יוכבד (2.1734) קלוש, אשתו הראשונה של ר' שמואל שמילוביץ' (2.2128). לא נודעו פרטים מתולדותיה. נלב"ע בגיל צעיר בעת שילדה את בתה הנקראת על שמה - בלומא מלכה (2.1685). ממ"נ של ה' בלומא מלכה כנראה בטעטש.

שמילוביץ' (שטל) מרים 2.2145 S'milovic' (S'tal) Mirjam (Mariska)

ה' מרים, בת ר' דב צבי שטאל (2.2020), אשת ר' נחום צבי שמילוביץ' (2.2114). לא נודעו פרטים מתולדותיה. היתה במחנות רכוז בגרמניה, השם שלה מופיע ברשימת שארית הפליטה בזאלצווידל. לא נודע לאן עברה מזאלצווידל והיכן נמצאת כעת.

*

שמיר (כ"ץ) גיטא 2.2146 S'amir (Katz) Gita

ה' גיטא, בת ר' שמואל (2.1087) וה' יהודית (2.1094) כ"ץ. לא נודעו פרטים מתולדותיה. עלתה ארצה בשנת תרצ"ד. התחתנה עם ה' מרדכי שמיר, ויו"ח: בן ציון, מרים.

ה' בן ציון, נולד בארי"י, התחתן עם ה' איזבלה לבית לרמן, ויו"ח: אורלי, דנה;

ה' מרים, נולדה בארי"י, התחתנה עם ה' שלמה אורן.

*

שמשוביץ' אליקים געציל 2.2147 S'ims'ovic' Eljakim Gecil

ר' אליקים געציל שמשוביץ' היה גר למעשה בבושטינא, אולם בגלל העסקים שלו (מנסרות עצים וטחנות קמח) שהיו פזורים במקומות שונים בנפת טעטש, היה שוהה תקופות ממושכות בטעטש; שמו רשום ברפרנמ"ט עה"ס "יסוד יוסף" תר"ץ. בין חברי מועצת המנהלים של האגודה היהודית לאשראי בטעטש החתומים על המאזן של האגודה ל-31.12.1929 מופיע גם השם שימשוביץ' געזא (Simsovits Geza); יש להניח קרוב לודאי כי זהו שמו הלועזי של ר' אליקים געציל. לא נודעו פרטים נוספים מתולדותיו, לא נודע מתי נלב"ע והיכן ממ"נ.

יו"ח של ר' אליקים געצל ורעייתו ה' פערל: יוסף משה (2.2148), שמואל, יצחק, זלמן.

*

שמשוביץ' יוסף משה 2.2148 S'ims'ovic' Josef Mos'e

ר' יוסף משה, בן ר' אליקים געצל (2.2147) וה' פערל (2.2153) שמשוביץ'. הגיע לטעטש מבושטינא בערך בשנת תרס"ט. לא נודעו פרטים מתולדותיו. נהרג בבירקנאו בסיון תש"ד.

יו"ח של ר' יוסף משה ורעייתו ה' חיה (2.2154): צילה (2.1579), שמשון (2.2152), עזרא (2.2151), בלנקא (2.0522), מנחם (2.2150), פערל מרים (2.1956), אסתר (2.0381), מאיר (2.2149).

*

שמשוביץ' מאיר 2.2149 S'ims'ovic' Meir (Max)

ה' מאיר, בן ר' יוסף משה (2.2148) וה' חיה (2.2154) שמשוביץ'. לא נודעו פרטים מתולדותיו. היה במחנות רכוז בגרמניה. לאחר מלחהעה"ש היה באחת מאניות המעפילים שנעצרו בקפריסין, משם עלה ארצה בשנת תש"ז. התחתן עם ה' ורדה, ויו"ח: אורלי.

*

שמשוביץ' מנחם 2.2150 Sims'ovic' Mnachem (Emil)

ה' מנחם, בן ר' יוסף משה (2.2148) וה' חיה (2.2154) שמשוביץ'. לא נודעו פרטים מתולדותיו. בשנת תש"ב גוייס למחנות עבודה בהונגריה וכשהשתלטו הנאצים על הונגריה הוכנס לגיטו בודפשט ונשאר שם עד השחרור.

בקיץ תש"ה (כחדשיים לאחר סיום מלחהעה"ש) בהיותו בבודפשט העיד נגד הפושע הנאצי גארגאניי (גוידיץ') אוסקר (Oszkár, [Gojdics] Görgényi) שפעל נגד היהודים בטעטש; העדות תתורגם לעברית ותופיע בקובץ הזכרונות והעדויות.

ה' מנחם עלה ארצה בשנת תש"י. התחתן עם ה' קטרינא לבית פירסט, מיוצאי יוגוסלביה, ויו"ח: יהודית, יורם נתן.

ה' יהודית, נולדה בארי"י, התחתנה עם ה' דב ירקוני, ויו"ח: ערן, טל;

ה' יורם נתן, נולד בארי"י, התחתן עם ה' בנימינה לבית ברלן.

ה' מנחם נלב"ע בשנת תשנ"ג וממ"נ לא נודע.

*

שמשוביץ' עזרא 2.2151 S'ims'ovic' Ezra (Izidor)

ה' עזרא, בן ר' יוסף משה (2.2148) וה' חיה (2.2154) שמשוביץ'. נולד בטעטש ביום כ"ט אלול תרע"ד (ערב ראש השנה תרע"ה). לא נודעו פרטים מתולדותיו. גוייס למחנות עבודה ונשלח לאוקראינא וב"הודעות מהונגריה" ישנם על כך פרטים כלהלן: שם אמו - שלומוביץ' הלן (Slomovics Helén); יחידה צבאית - פלוגת עבודה TMSZ 107/7; נעלם ב-25.7.44 בביאלא (Biela); למעשה נלקח בשבי ע"י הרוסים ובהיותו בשבי התגייס ללגיון הצ'כי ונלחם נגד הנאצים. לאחר מלחהעה"ש התחתן עם ה' רחל, מיוצאי לודז' שבפולין. עלה ארצה בשנת תש"ט.

יו״ח של ה׳ עזרא וה׳ רחל: יוסף, רבקה.
ה׳ יוסף, נולד בארי״, (שם משפחתו - שׁוֹמרת), התחתן עם ה׳ רחל לבית ושלר מיוצאי רומניה, ויו״ח: תומר, יעל, חן;
ה׳ רבקה, נולדה בארי״.
ה׳ עזרא נלב״ע ביום כ״א חשון תשמ״ח וממ״נ לא נודע.

*

שמשוביץ׳ שמשון 2.2152 S'ims'ovic' S'ims'on (Sándor)

ה׳ שמשון, בן ר׳ יוסף משה (2.2148) וה׳ חיה (2.2154) שמשוביץ׳. נולד בטעטש ביום ל׳ כסלו תרע״ג. לא נודעו פרטים מתולדותיו. גוייס למחנות עבודה ונשלח לאוקראינא, וב״הודעות מהונגריה״ ישנם על כך פרטים כלהלן: שם אמו - שלומוביץ׳ הלן (Slomovics Helén); יחידה צבאית - פלוגת עבודה 104/6 TMSZ; נפטר ב-8.12.42; ובאותו יום נקבר אי שם בשטח הפעילות של פלוגות העבודה בחזית המזרחית של הונגריה. (תאריך הפטירה לפי הלוח העברי - כ״ט כסלו תש״ג, כלומר יום אחד לפני שמלאו לו 30 שנה).

*

שמשוביץ׳ (זיכרמן) פערל 2.2153 S'ims'ovic' (Zicherman) Perl

ה׳ פערל, לבית זיכרמן מסערעדנא (ישוב בסביבת אונגוואר), אשת ר׳ אליקים געצל שמשוביץ׳ (2.2147). לא נודעו פרטים מתולדותיה ולא נודע מתי נלב״ע והיכן ממ״נ. יו״ח של ה׳ פערל ור׳ אליקים געצל: רשומים בסימן 2.2147.

*

שמשוביץ׳ (שלומוביץ׳) חיה 2.2154 S'ims'ovic' (S'lomovic') Chaja

ה׳ חיה, בת ר׳ חיים אריה לייב שלומוביץ׳ מסולוטפינא, אשת ר׳ יוסף משה שמשוביץ׳ (2.2148). לא נודעו פרטים מתולדותיה. נהרגה בבירקנאו בסיון תש״ד. יו״ח של ה׳ חיה ור׳ יוסף משה: רשומים בסימן 2.2148.

*

שפיגל (מגיד) חוה ייטא 2.2155 S'pigel (Magid) Chawa Jite (Eva)

ה׳ חוה ייטא, בת ר׳ נפתלי (2.1296) וה׳ לאה (2.1299) מגיד. לא נודעו פרטים מתולדותיה. באחד התצלומים שבאלב״א רואים את ה׳ חוה ייטא בהגיעה לבירקנאו בסיון תש״ד, משם הועברה למחנות רכוז בגרמניה; השם שלה מופיע ברשימת שארית הפליטה בזאלצווידל. לאחר מלחהעה״ש היגרה לארה״ב, אך כתבתה שם לא נודעה. התחתנה עם ר׳ זאב שפיגל מאונגוואר ויו״ח: נפתלי משה יוסף, שמואל צבי, נחה לאה.

*

שפיצר אלכסנדר (יאשא) 2.2156 S'picer Alexander (Jas'a)

ה׳ אלכסנדר, בן ה׳ עמנואל (2.2158) וה׳ טאובע (2.2159) שפיצר. נולד בסמרקנד שבאוזבקיסטן. הגיע לטעטש עם הוריו ואח״כ עבר אתם לחוסט. לא נודעו פרטים נוספים מתולדותיו. בימי מלחהעה״ש גוייס למחנות עבודה בהונגריה; זמן קצר לפני סיום מלחהעה״ש, כשעמדו להעבירו למאוטהאוזן, נהרג בהידגשג (Hidegség) שבגבול אוסטריה.

*

שפיצר יבגני 2.2157 S'picer Jevgeni

ה׳ יבגני, בן ה׳ עמנואל (2.2158) וה׳ טאובע (2.2159) שפיצר. נולד בטעטש ועבר עם הוריו לחוסט. לא נודעו פרטים מתולדותיו. בימי מלחהעה״ש גוייס למחנות עבודה בהונגריה וכאשר עמדו להעבירו לגרמניה הצליח להסתתר עד שהגיעו המשחררים למקום מסתורו. לאחר השחרור חזר לחוסט ואח״כ עבר לגור בלבוב (למברג), שם הוא מרצה לצ׳לו באקדמיה למוסיקה.

*

שפיצר עמנואל 2.2158 S'picer Emanuel

ה׳ עמנואל שפיצר נולד בשנת תר״ן בקונסנטמארטון (Kunszentmárton) שבמרכז הונגריה, שם כיהן אביו כרב. למד בבי״ס גבוה להיסטוריה, גיאוגרפיה וגרמנית בבודפשט. כשפרצה מלחהעה״ר גוייס לצבא האוסטרו-הונגרי בדרגת סגן ונשלח לחזית עם רוסיה ולאחר כשנה נלקח בשבי ע״י הרוסים שהעבירו אותו למחנה שבויים באסיה התיכונה. כשהסתיימה מלחהעה״ר היה בסמרקנד שבאוזבקיסטן, שם התחתן עם ה׳ טאובע-טאטיאנא (2.2159) לבית בורובר ובשנת תרפ״א עזבו את רוסיה והגיעו לצ׳כוסלובקיה. באותו זמן פתחה הקהילה היהודית בטעטש בי״ס כללי בשפה הגרמנית וה׳ שפיצר

הוזמן להיות המנהל של אותו בי״ס. כעבור שנים מספר פתחו בטעטש בי״ס אזרחי (משהו דומה לחטיבת הביניים בארץ) וה׳ שפיצר עבר לאותו בי״ס תחילה כמורה ואח״כ נתמנה כמנהלו. (פרטים נוספים על פעילותו של ה׳ שפיצר במערכת החינוך בטעטש יופיעו בקובץ הזכרונות והעדויות). ה׳ שפיצר היה פעיל בתנועה הציונית בכלל ובתנועת השומר הצעיר בפרט. בהיותו בטעטש כתב ה׳ שפיצר את ספר הגיאוגרפיה הראשון של קרפטורוס בשפה הרותינית. בשנת תרצ״ה הועבר ה׳ שפיצר לחוסט ובשנת ת״ש אירגן במסגרת קהילת חוסט בי״ס אזרחי יהודי, בו כל המורים היו יהודים. בשנת תש״ד גורש לבירקנאו, משם הועבר למחנה מונוביץ-בונא ואח״כ לגלייביץ; בעת פינוי מחנות אלה בחורף תש״ה, הצליח ה׳ שפיצר להתחמק מהעברתו לגרמניה ושוחרר ע״י הצבא הרוסי. לאחר השחרור חזר לחוסט, שם לימד במשך כשלוש שנים בביה״ס האזרחי. אח״כ עבר למונקץ׳ כדי לנהל את ביה״ס למוסיקה עד צאתו לגמלאות בשנת תשט״ז. נלב״ע בחורף תשכ״ד וממ״נ במונקץ׳.

יו״ח של ה׳ עמנואל וה׳ טאובע: אלכסנדר (2.2156), ולריא (2.0314), יבגני (2.2157).

*

שפיצר (בורובר) טאובע 2.2159 S'picer (Borover) Taube (Tatiana)

ה׳ טאובע, בת ה׳ יעקב בורובר, אשת ה׳ עמנואל שפיצר (2.2158). נולדה ביום ח׳ תמוז תרנ״ט ברוסיה. לא נודעו פרטים מתולדותיה. היתה במחנות רכוז בגרמניה ועם שחרורה חזרה לקרפטורוס, משם עלתה ארצה בשנת תשל״ט. נלב״ע ביום י״ד חשון תשמ״ב וממ״נ כנראה בקרית גת. יו״ח של ה׳ טאובע וה׳ עמנואל: רשומים בסימן 2.2158.

*

שפיצר (זידמן) הענצ׳א-חנה 2.2160 S'picer (Zeidman) Henc'i-Chana

ה׳ הענצ׳א-חנה, בת ר׳ יצחק (2.0851) וה׳ פייגא אסתר (2.0853) זיידמן. לא נודעו פרטים מתולדותיה. היתה במחנות רכוז בגרמניה, השם שלה מופיע ברשימת שארית הפליטה בזאלצווידל. (עד כמה שידוע לי ה׳ הענצ׳א היא הצעירה ביותר בין השרידים מקהילת טעטש שלפני החורבן, אשר גורשו לבירקנאו והנמצאים בארי״ן). עלתה ארצה בשנת תשי״א. התחתנה עם ה׳ שלמה שפיצר, מיוצאי לטביה שנמלט בעת החורבן להונגריה, ויו״ח: אסתר, מרדכי, יצחק.

ה׳ אסתר, נולדה בארי״ן, התחתנה עם ה׳ אליקים פרגר, ויו״ח: נילי, הדס, אילה, מרדכי;

ה׳ מרדכי, נולד בארי״ן, התחתן עם ה׳ אורית לבית ניצן (בלומנקרנץ), ויו״ח: דוד, שלומית, מאיר, יהונתן;

ה׳ יצחק, נולד בארי״ן, התחתן עם ה׳ חגית לבית הרטמן.

*

שפס (ינקלוביץ׳) שרה 2.2161 S'eps (Jankelovic') Sara

ה׳ שרה, בת ר׳ יעקב (2.0962) וה׳ פייגא רבקה (2.0966) ינקלוביץ׳. לא נודעו פרטים מתולדותיה. כשהתחתנה עם ר׳ משה שפס מבוטשקוף, עברה מטעטש לגור בבוטשקוף. ה׳ שרה נהרגה בבירקנאו בשנת תש״ד, יחד עם 4 מילדיהם ששמותיהם לא נודעו.

גם ר׳ משה נספה בעת החורבן, אך לא נודע מתי והיכן נספה.

מיו״ח של ה׳ שרה ור׳ משה שרדה רק בת אחת, והיא - ה׳ הלן קליין, הנמצאת בארה״ב, אך כתבתה לא נודעה.

*

שפר ברוך ז״ז ברפרנמ״ט עה״ס ״יסוד יוסף״ תר״ץ רשום: ר׳ ברוך שאפפער. לא נודעו פרטים נוספים עליו ועל משפחתו.

*

שפרן (ליבוביץ׳) אסתר 2.2162 S'afran (Lebovic') Ester

ה׳ אסתר, בת ר׳ יחזקאל שרגא (2.1169) וה׳ שרה (2.1230) ליבוביץ׳. לא נודעו פרטים מתולדותיה. היתה במחנות רכוז בגרמניה. התחתנה עם ה׳ יעקב שפרן מסלובקיה. עלו ארצה בשנת תש״ט. יו״ח של ה׳ אסתר וה׳ יעקב: שרה, יחזקאל.

ה׳ שרה, נולדה בצ׳כוסלובקיה, עלתה ארצה עם הוריה, התחתנה עם ה׳ יהודה לוי, ויו״ח: אורית, אורן זאב, תומר;

ה׳ יחזקאל, נולד בארי״ן, התחתן עם ה׳ צפורה לבית מרמלשטיין, ויו״ח: ערן, רונן.

*

שקולניק (כ״ץ) לאה 2.2163 S'kolnik (Katz) Lea

ה׳ לאה, בת ר׳ שמואל (2.1087) וה׳ יהודית (2.1094) כ״ץ. לא נודעו פרטים מתולדותיה. עלתה ארצה זמן קצר לפני שפרצה

מלחהעה"ש. התחתנה עם ר' מרדכי שקולניק, מיוצאי פרסבורג, ויו"ח הם: רפאל, רחל.
ה' רפאל, נולד בארי"י;
ה' רחל, נולדה בארי"י, התחתנה עם ה' יצחק קמינסקי, ויו"ח: מרדכי, גיא, הדס, אלון.
ר' מרדכי נלב"ע בשנת תשל"ב וממ"נ לא נודע.

*

שקט (רוזנפלד) אסתר 2.2164 S'aket (Rozenfeld) Ester

ה' אסתר, בת ר' מאיר וה' רייזל רוזנפלד מוולחוביץ-סיגט. לא נודעו פרטים מתולדותיה. הגיעה לטעטש שנים מספר לפני מלחהעה"ש וגרה אצל משפחת דודתה, ה' שיינדיל ברגר (2.0308). בטעטש היתה מוכרת יותר עפ"י עיסוקה "אסתר די שייטיל-מאכערין", כלומר "אסתר הפאנית". היתה במחנות רכוז בגרמניה, השם שלה מופיע ברשימת שארית הפליטה בזאלצווידל, אך לא נודעו פרטים מקורותיה בעת שהיתה במחנות. לאחר מלחהעה"ש התחתנה עם ה' אהרן שקט (שווייגר) מטערניווע ובשנת תש"ט עלו ארצה. יו"ח של ה' אסתר וה' אהרן: אפרים, שושנה.
ה' אפרים, נולד בצ'כוסלובקיה, עלה ארצה עם הוריו, התחתן עם ה' פלורה לבית צימליכמן מיוצאי גרמניה, ויו"ח: אהרן, דניאל;
ה' שושנה, נולדה בארי"י, התחתנה עם ד"ר יצחק קוניץ, ויו"ח: שי נפתלי, יאיר, מרים. ד"ר יצחק קוניץ נלב"ע ב"יום ירושלים" תש"ן וממ"נ בגבעת שאול ירושלים.
ה' אהרן שקט נלב"ע בחורף תשל"ו וממ"נ כנראה בנתניה.

*

<u>שריבר אברהם ??? Schreiber Abraham</u> שם זה כפי שרשום בכותרת בלועזית מופיע בין שמות חברי מועצת המנהלים של האגודה היהודית לאשראי בטעטש החתומים על המאזנים של אותה אגודה ל-31.12.1929, ל-31.12.32, ל-31.12.35, ל-31.12.36 ול-31.12.37. לא נודעו פרטים נוספים עליו ועל משפחתו בטעטש.

*

<u>שריבר שמואל ??? Schreiber Schmuel</u> שם זה כפי שרשום בכותרת בלועזית מופיע ברשימת פליטים שהגיעו לאיטליה עם סיום מלחהעה"ש. ע"י השם רשום: שנת לידה - 1921, מקום מוצא - טעטש. לא נודעו פרטים נוספים עליו ועל משפחתו בטעטש, והיכן נמצא כעת.

*

ששון (פלדמן) לאה 2.2165 Sason (Feldman) Lea

ה' לאה, בת ה' מנחם (2.1583) וה' שרה (2.1587) פלדמן. עלתה ארצה עם הוריה. לא נודעו פרטים מתולדותיה. התחתנה עם ה' יעקב ששון, מיוצאי רומניה, ויו"ח: סמדר, ערן, צבי.
ה' סמדר, נולדה בארי"י, התחתנה עם ה' הלל גרוסמן מיוצאי גרמניה;
ה' ערן, נולד בארי"י, התחתן עם אסתר לבית שטורם;
ה' צבי, נולד בארי"י.

*

בשער זה לא נמצאו שמות משפחה המתחילים באות ת

*

מאסף

*

עד כאן נכתבו שמות המשפחה לפי סדר הא״ב. מכאן והלאה זהו ״מאסף״ לכל אותם השמות אשר מאיזו שהיא סיבה לא נרשמו לפי הסדר הקודם. משום כך כל הבאים לחפש איזה שם ב״מאסף״ צריכים לעבור על כל השמות אשר רשומים מכאן והלאה.

*

אליהו הארוך 2.2166 Elje der langer

״אליע דער לאנגער״ כלומר ״אליהו הארוך״ - בכינוי זה היה מוכר בטעטש יהודי זה, עקב קומתו הגבוהה. שם משפחתו, מתי ומאין הגיע לטעטש ופרטים מתולדותיו - לא נודעו. בסיון תש״ד גורש לבירקנאו, משם הועבר למחנה מונוביץ-בונא, אך כעבור שבועות מספר הוחזר לגיא ההריגה בבירקנאו.

שם אשתו של ה׳ אליהו ופרטים מתולדותיה לא נודעו. נהרגה בבירקנאו בסיון תש״ד.

יו״ח של ה׳ אליהו ורעייתו:- זיידא משה (2.2173).

*

אשר הבלן 2.2167 Us'er der bäder

ה׳ אשר (לא נודע אם זה היה שמו הפרטי או שם משפחתו) היה מוכר יותר בטעטש עפ״י עיסוקו ״אשר דער בעדער״ כלומר ״אשר הבלן״. הגיע לטעטש ממונקץ׳ בעשור האחרון שלפני מלחע״ש, כדי לעבוד כמפעיל דוד קיטור ובלן בבית המרחץ של קהילת טעטש. לא נודעו פרטים נוספים מתולדותיו. נהרג בבירקנאו בסיון תש״ד, יחד עם רעייתו ששמה ופרטים מתולדותיה לא נודעו.

ה׳ אשר ורעייתו היו חשוכי ילדים וע״כ אימצו בתור בן - בחור שהיה מוכר רק בשמו ההונגרי - ליוש (Lajos) (2.2178).

*

באבע 2.2168 Babe

ה׳ באבע (שם משפחתה ושמה הפרטי המקורי לא נודעו) היתה אחותה של ה׳ ברכה יונגר (2.0953) וגרה יחד אתה כל השנים. לא נודעו פרטים מתולדותיה, מלבד זה שסבלה מפגם שכלי ובהעדר אפשרות לאשפזה במוסד מתאים היתה מסתובבת בחוצות טעטש וע״כ היה הפגם שלה גלוי לכל. באחד התצלומים שבאלב״א רואים את ה׳ באבע בהגיעה לבירקנאו, זמן קצר לפני שנהרגה שם בסיון תש״ד.

*

בנימין החייט 2.2169 Binjamin der s'neider

ר׳ בנימין היה מוכר יותר בטעטש עפ״י עיסוקו ״בנימין דער שניידער״ כלומר ״בנימין החייט״. לא נודע מתי ומאין הגיע לטעטש ולא נודעו פרטים מתולדותיו. גם לא נודע מתי נלב״ע והיכן ממ״נ.

שם רעייתו של ר׳ בנימין, פרטים מתולדותיה, מתי נלב״ע והיכן ממ״נ, לא נודעו.

יו״ח של ר׳ בנימין ורעייתו: גיטל (2.1519), שמות נוספים לא נודעו.

לאחר כתיבת השורות הנ״ל נמצא מסמך ובו כתוב כי שם המשפחה מלפני הנשואין של בתו ה׳ גיטל, היה - בינדר (Binder) וע״כ ייתכן כי גם שם משפחתו של ר׳ בנימין היה - בינדר.

*

דוד׳טשקע הסנדלר 2.2170 Duwids'ke der s'uster

ר׳ דוד היה מוכר יותר בטעטש בכינוי שנבע משבוש קל של שמו ועפ״י עיסוקו - ״דודשקע דער שוסטער״ כלומר ״דוד הסנדלר״. שם משפחתו, מתי ומאין הגיע לטעטש ופרטים מתולדותיו - לא נודעו. גם לא נודע מתי נלב״ע והיכן ממ״נ.

שם רעייתו של ר׳ דוד לא נודע, אם כי נשמעה איזו סברה שנקראה בשם שיינדיל, אך לא נמצאו מספיק סימוכין לכך. גם לא נודעו פרטים מתולדותיה, מתי נלב״ע והיכן ממ״נ.

גם על יו״ח של ר׳ דוד ורעייתו לא נודעו פרטים ברורים, אלא רק קטעי פרטים כלהלן: שבתאי (2.2226), בת ששמה לא נודע והיא היתה אשתו הראשונה של ר׳ יצחק מנחם אליוביץ׳ (2.0212), בת ששמה לא נודע והיא היתה אשתו של ה׳ וילי הסנדלר (2.2172), פרידא (2.1667); שמות נוספים לא נודעו.

לאחר כתיבת שורות אלה נודע כי שם המשפחה של בנו ה׳ שבתאי היה - אהרן; ע״כ ייתכן כי גם שמו של ר׳ דוד - היה אהרן.

*

דוד (דודיע) מבעדעוולא 2.2171 Dawid (Dudje) der Bedevler

ה׳ דוד (שם משפחתו לא נודע) התייתם מהוריו בהיותו נער צעיר. ר׳ מרדכי הרשקוביץ׳ (2.0674) שהיה בא לבעדעוולא בקשר

לעסקיו, כשמצא את ה' דוד משוטט גלמוד ברחובות בעדעוולא, הביאו לביתו בטעטש, ויחד עם רעייתו ה' עלקא (2.0712) גידלו אותו במשך שנים עד שהתבגר ויכל לעמוד ברשות עצמו. ה' דוד עבר מטעטש למקום אחר בימי מלחהעה"ש ולא נודע מה עלה בגורלו בעת החורבן.

*

וילי הסנדלר 2.2172 Wili der s'uster

ה' וילי (שמו הפרטי היהודי ושם משפחתו לא נודעו), בטעטש היה מוכר יותר עפ"י עיסוקו "וילי דער שוסטער" כלומר "וילי הסנדלר". לא נודע מתי ומאין הגיע לטעטש ולא נודעו פרטים מתולדותיו, מלבד זה שהתחתן עם אחת מבנותיו של ר' דוד (2.2170) אשר השם שלה לא נודע. גם לא נודעו פרטים מקורותיו של ה' וילי בעת החורבן. לאחר מלחהעה"ש חזר לטעטש ונשאר שם עד אחרית ימיו, לא נודע מתי נלב"ע והיכן ממ"נ.

כאמור לא נודע שם אשתו של ה' וילי וגם לא נודעו פרטים מתולדותיה ומה עלה בגורלה בעת החורבן.

גם על יו"ח של ה' וילי ורעייתו לא נודעו פרטים, מלבד אלה: מספר בנות ששמותיהן, פרטים מתולדותיהן ומקורותיהן בעת החורבן - לא נודעו; כמה מהן חזרו לטעטש לאחר מלחהעה"ש וכעבור שנים עברו מטעטש לגור בהונגריה.

*

זיידא משה 2.2173 Zeide Mos'e

ה' זיידא משה, בן ה' אליהו (2.2166). לא נודעו פרטים מתולדותיו. ברכבת הגירוש מטעטש לבירקנאו, ניסה לקפוץ החוצה, זמן קצר לפני שהרכבת הגיעה לבירקנאו. הוא נורה ונפצע ולא נודע מה עלה בגורלו בהגיעו לבירקנאו.

*

טוביה הסנדלר 2.2174 Tuvia der s'uster

ר' טוביה היה מוכר יותר בטעטש עפ"י עיסוקו "טוביה דער שוסטער" כלומר "טוביה הסנדלר". שם משפחתו, מתי ומאין הגיע לטעטש ופרטים מתולדותיו, לא נודעו. גם לא נודע מתי נלב"ע והיכן ממ"נ.

שם רעייתו של ר' טוביה, פרטים מתולדותיה, מתי נלב"ע והיכן ממ"נ, לא נודעו.

יו"ח של ר' טוביה ורעייתו: רבקה (2.1670), שמות נוספים לא נודעו.

*

יהושע החייט 2.2175 S'ie der s'neider

ה' יהושע היה מוכר יותר בטעטש עפ"י עיסוקו "שיע דער שניידער" כלומר "יהושע החייט". שם משפחתו, מתי ומאין הגיע לטעטש, פרטים מתולדותיו - לא נודעו. גם לא נודע מה עלה בגורלו בעת החורבן.

שמות אשתו וילדיו של ה' יהושע - לא נודעו; נהרגו בבירקנאו בסיון תש"ד.

*

יעקב מפולין 2.2176 Jankel der Polak

ר' יעקב הגיע לטעטש כנראה מפולין וע"כ היה מוכר יותר בטעטש בכינוי "יענקל דער פאלאק" כלומר "יעקב מפולין".

שם משפחתו, מתי הגיע לטעטש ופרטים מתולדותיו - לא נודעו. נהרג בבירקנאו בסיון תש"ד

שמות אשתו וילדיו ופרטים מתולדותיהם לא נודעו, הם נהרגו בבירקנאו בסיון תש"ד.

*

איציק הצועני 2.2177 Icik der cigeiner

בחוצות טעטש היה מופיע מדי פעם בפעם יהודי תמהוני, לבוש בבגדים שהרותנים הכפריים היו לובשים. היה נכנס לביה"כ הגדול ונעמד ע"י תנור החימום (גם בימי הקיץ) ותוהה בוהה סביב. כשם שהיה בא פתאום, כך היה נעלם פתאום. בטעטש היה מוכר בכינוי "איציק דער ציגיינער" כלומר "איציק הצועני"; מסביב לכינוי זה היה סיפור על איציק זה, שבילדותו נחטף ע"י צוענים וגדל אתם ומכאן הליכותיו המוזרות. לא נודע מה עלה בגורלו בעת החורבן.

*

ליוש הבלן 2.2178 Lajos der bäder

ה' ליוש (שמו העברי הפרטי ושם משפחתו לא נודעו) היה בנם המאומץ של ה' אשר (2.2167) ורעייתו. לא נודע מתי ומאין הגיע לטעטש ולא נודעו פרטים מתולדותיו.

סמוך למלחהעה"ש התחתן, אך שם אשתו ופרטים מתולדותיה לא נודעו. גם לאחר נישואיהם, נשארו ה' ליוש ורעייתו לגור עם ההורים המאמצים הנ"ל. בימי מלחהעה"ש נולדה להם בת, אך גם שם הבת לא נודע. רעייתו של ה' ליוש ובתו נהרגו בבירקנאו בסיון תש"ד.

ה' ליוש גוייס למחנות עבודה ונשלח לאוקראינא, שם נלקח בשבי ע"י הרוסים והוחזק במחנה שבויים במשך שנים מספר. כשחזר ה' ליוש מהשבי לטעטש ונכח לדעת כי כל יקיריו נספו בעת החורבן, שם קץ לחייו בתליה; ממ"נ לא נודע.

*

לייב קושוט 2.2179 Kossuth Lajos

יהודי תמהוני היה בטעטש ושמו לייב (שם משפחתו לא נודע). משום מה כינו אותו "לייב קושוט" או בהונגרית Kossuth Lajos, כשמו של מנהיג מרד ההונגרים נגד האוסטרים ב-1848. לא נודע מתי ומאין הגיע לטעטש ולא נודעו פרטים מתולדותיו. בערך בשנת תרצ"ז נעלם מהאופק בטעטש וע"כ יש להניח כי אז נלב"ע.

*

קריינדיל די רוסל מאכערין 2.2180 Kreindil di rusil-macherin

ה' קריינדיל היתה אחותה של ה' סאסא פוגל (2.1511). שם משפחתה, מתי ומאין הגיעה לטעטש ופרטים מתולדותיה - לא נודעו. היא היתה אלמנה (או גרושה) וגרה בבית אחותה. מכיוון שה' קריינדיל עזרה לאחותה בהכנת הדגים המלוחים הנקראים ביידיש "רוסלעך" היתה מוכרת גם היא בכינוי "די רוסל מאכערין". באחד התצלומים שבאלב"א רואים את ה' קריינדיל עם אחותה ה' סאסא כשהן צועדות אל גיא ההריגה שבבירקנאו, זמן קצר לאחר שהגיעו שמה בסיון תש"ד.

*

כורך הספרים 2.2181 Der anbinder

שמו ושם משפחתו של יהודי זה, מתי ומאין הגיע לטעטש ופרטים מתולדותיו - לא נודעו. הוא היה מוכר יותר בטעטש עפ"י עיסוקו "דער אנבינדער" כלומר "כורך הספרים" וכך נקרא גם כאן. נספה בעת החורבן, אך לא נודע מתי והיכן נספה.
כורך הספרים היה נשוי פעמיים: אשתו הראשונה של כורך הספרים, ששמה לא נודע, נכוותה קשה כשהכינה דבק לכריכת ספרים וכתוצאה מהכוויות נלב"ע, ממ"נ כנראה בטעטש; יו"ח של כורך הספרים ואשתו הראשונה: יוסף (2.1521).
אשתו השניה של כורך הספרים, היתה ה' חיה מרים, לא נודעו פרטים מתולדותיה; נהרגה בבירקנאו בסיון תש"ד, יחד עם בנם - בן ציון שהיה אז כבן 11 שנה.

*

הנשרף 2.2182 Der pohorenik

יהודי זה הגיע לטעטש מקולודנא, אך לא נודע מתי הגיע שמה. שמו ושם משפחתו, וכ"כ פרטים מתולדותיו - לא נודעו.
בטעטש היה מוכר יותר בכינוי "דער פאהארעניק" אשר הנו פירוש משובש של "הנשרף" בשפה הרוסית. בטעטש שמעתי פעם הסבר לכינוי זה: לאחר שפרצה שרפה בביתו של יהודי זה הוא קבל סכום כסף גדול מחברת הביטוח וקנה נכסים רבים בטעטש ובסביבה (בערך בשנים תרצ"ז - תרצ"ט למד בטעטש נער מאחד הישובים שבנפת טעטש, ושמו אברהם טמבור. נער זה היה קרוב משפחה של "הנשרף". ע"כ ייתכן שגם שם משפחתו של "הנשרף" היה טמבור, אך לא נמצאו סימוכין לכך). נהרג בבירקנאו בסיון תש"ד עם אשתו ששמה לא נודע.
ליהודי זה "הנשרף" ולרעייתו היתה גם בת, ששמה לא נודע וגם לא נודע מה עלה בגורלה בעת החורבן. בתו של "הנשרף" התחתנה בימי מלחהעה"ש, אך שם בעלה ומה עלה בגורלו בעת החורבן - לא נודעו.

*

סופר סת"ם 2.2183 Der soifer

שמו ושם משפחתו של הסופר סת"ם בטעטש בתקופה שלפני החורבן, וכ"כ פרטים מתולדותיו - לא נודעו. הוא הגיע לטעטש מוולחוביץ בעשור האחרון שלפני החורבן. בטעטש היה מוכר יותר עפ"י עיסוקו "דער סופר" כלומר "הסופר". כאשר הגיע לטעטש גר עם משפחתו באחת הדירות שבחצרו של ר' יחיאל מעכל בראון ואח"כ גר בבית סמוך לביתו של ר' משה מגיד (אולי על סמך פרטים אלה יוכלו להשלים את הפרטים החסרים לגבי משפחה זו). "הסופר" גוייס למחנות עבודה ולא נודע מה עלה בגורלו בעת החורבן.
שמות אשתו וילדיו של "הסופר" לא נודעו, הם נהרגו בבירקנאו בסיון תש"ד.

*

עושה המצבות 2.2184 Der maceva kricer

שמו ושם משפחתו וכ"כ פרטים מתולדותיו של עושה המצבות בטעטש בתקופה שלפני החורבן - לא נודעו. הוא הגיע לטעטש מבילויואריץ בעשור האחרון שלפני החורבן והיה גר באחת הדירות שבחצרו של ר' אברהם עביר וייס (2.0765).
בטעטש היה מוכר יותר עפ"י עיסוקו "דער מצבה קריצער" כלומר "חורט המצבות". לא נודע מה עלה בגורלו בעת החורבן.
שמות אשתו וילדיו של עושה המצבות בטעטש - לא נודעו. הם נהרגו בבירקנאו בסיון תש"ד.
לעושה המצבות היה בטעטש אח, אך שמו של האח וכ"כ שמות אשתו וילדיהם - לא נודעו; לא נודע מה עלה בגורלם בעת החורבן.

*

הרפד 2.2185 Der tapecier

שמו ושם משפחתו של יהודי זה, מתי ומאין הגיע לטעטש וכ"כ פרטים מתולדותיו - לא נודעו. בטעטש היה מוכר יותר עפ"י עיסוקו "דער טאפעציער" כלומר "הרפד". לא נודע מה עלה בגורלו בעת החורבן.
שמות אשתו וילדיו של הרפד, לא נודעו. הם נהרגו בבירקנאו בסיון תש"ד.

נוצא 2.2186 Nuca

בביה״ס היהודי בשפה הגרמנית שהיה קיים בטעטש לאחר מלחהעה״ר היתה מורה אשר קראו לה נוצא; לא ברור אם זה היה השם שלה או רק כינוי שהתלמידים הדביקו לה. שם משפחתה, מתי ומאין הגיעה לטעטש, פרטים מתולדותיה, עד מתי נשארה בטעטש ולאן עברה משם - לא נודעו.

*

אורנשטין ישששכר דב בעריש 2.2187 Orns'tein Jisaschar Dov Beris

ה׳ יששכר דב בעריש, בן ר׳ ישראל (2.0048) וה׳ רויזא (2.0058) אורנשטיין. נהרג בבירקנאו בסיון תש״ד.

*

אילנדר שרה חנה 2.2188 Eilender Sara Chana

ה׳ שרה חנה, בת ר׳ דוד צבי (2.0114) וה׳ פריידא מינדל (2.0124) איילנדר. לא נודעו פרטים מתולדותיה. נספתה בעת החורבן, אך לא נודע מתי והיכן נספתה.

*

דרורי (ליברמן) שמעון 2.2189 Drori (Liberman) S'imon

ה׳ שמעון, בן ר׳ מאיר (2.1238) וה׳ רחל (2.1245) ליברמן. נולד בשנת תרצ״ג ועלה ארצה עם הוריו. לא נודעו פרטים מתולדותיו. התחתן עם ה׳ רבקה, ויו״ח הם: מכאל דוד, שירה.
ה׳ מכאל דוד, נולד בארי״י, התחתן עם ה׳ רחל לבית פריד, ויו״ח: טל, חן;
ה׳ שירה, נולדה בארי״י, התחתנה עם ה׳ ראובן בלום, ויו״ח: מאיה.
ה׳ שמעון נלב״ע בשנת תשל״ח וממ״נ בחיפה.

*

הולנדר חנה 2.2190 Holender Chana

ה׳ חנה, בת ר׳ מרדכי הולנדר (2.0551). נהרגה בבירקנאו בסיון תש״ד.

*

הרשקוביץ׳ אלטא 2.2191 Hers'kovic' Alti

ה׳ אלטא (השם המקורי שלה לא נודע) בת ר׳ משה (2.0679) וה׳ גיטל (2.0646) הרשקוביץ׳. נהרגה בבירקנאו בסיון תש״ד.

*

וילנר יוסף 2.2192 Wilner Josef

ר׳ יוסף וילנר היה גר וגם מלמד בטעטש במשך שנים מספר לאחר מלחהעה״ר. לא נודע מתי ומאין הגיע לטעטש וגם לא נודעו פרטים מתולדותיו, מתי ולאן עבר מטעטש.

*

ויס (שטיינמץ) פריידא רבקה 2.2193 Weis (S'teinmec) Freide Rivka

ה׳ פריידא רבקה, בת ר׳ נפתלי הירץ שטיינמץ (1.0019), אשתו הראשונה של ר׳ מרדכי וייס (2.0793). לא נודעו פרטים מתולדותיה, מתי נלב״ע והיכן ממ״נ.

*

כהנא (שיוביץ׳) גיטל 2.2194 Kahan (S'ijovic') Gitel

ה׳ גיטל, בת ר׳ אליעזר (2.2041) וה׳ פעסל (2.2049) שיוביץ׳, אשת ר׳ יהודה אריה לייב כהנא (2.1016). לא נודעו פרטים מתולדותיה. נהרגה בבירקנאו בסיון תש״ד, עם ילדיהם: הרשומים בסימן 2.1016.

*

כץ אידא ייטא 2.2195 Katz Ida Jite

ה׳ אידא ייטא, אשת ר׳ מרדכי כ״ץ (2.2196) מקערעקהעדי׳ (Kerekhegy). לא נודעו פרטים מתולדותיה. נהרגה בבירקנאו בסיון תש״ד. יו״ח של ה׳ אידא ור׳ מרדכי: ראה סימן 2.2196.

*

כץ מרדכי 2.2196 Katz Mordchaj

ר׳ מרדכי כ״ץ מקערעקהעדי (Kerekhegy). לא נודעו פרטים מתולדותיו. נלב״ע עוד לפני החורבן וממ״נ כנראה בקערעקהעדי.
יו״ח של ר׳ מרדכי ורעייתו ה׳ אידא (2.2195): שרה, ברוך, יוסף (2.1065), רחל, פערל, מרים, ארי (השמות שאינם מסומנים בסימן, נתקבלו לאחר סגירת הקובץ ומסיבות טכניות כבר אי אפשר היה לסמן אותם וע״כ אכתוב כאן את מעט הפרטים שנתקבלו לגביהם):

ה' שרה, היתה נשואה, (שם בעלה ומה עלה בגורלו בעת החורבן - לא נודע), גרה כנראה בקערעקהעדי, נהרגה בבירקנאו בשנת תש"ד, עם 2 בנותיה ששמותיהן לא נודעו.
ה' ברוך, היה נשוי עם ה' שרה, גרו כנראה בקערעקהעדי, היה להם בן ששמו לא נודע; ה' ברוך ניספה בעת החורבן, אך לא נודע היכן ומתי נספה; ה' שרה נהרגה בבירקנאו בשנת תש"ד עם בנם ששמו לא נודע.
ה' רחל, ה' פערל, ה' מרים, ה' ארי - שרדו לאחר החורבן, לא נודעו פרטים מתולדותיהם ומקורותיהם בעת החורבן. ה' ארי ו-2 מאחיותיו (שמותיהן לא נודעו) עלו ארצה ואילו אחת הבנות ששמה לא נודע היגרה לארה"ב.
לר' מרדכי היו בקערעקהעדי עוד אחים, ולהלן שמותיהם ושמות בני משפחותיהם:
ה' חיים, אשתו ה' פייגא, ובנם ה' מרדכי אשר אנשיל - לא נודעו פרטים מתולדותיהם ומה עלה בגורלם בעת החורבן.
ה' אהרן, אשתו ה' מרים, ובניהם ה' חיים וה' יצחק - לא נודעו פרטים מתולדותיהם ולא נודע מה עלה בגורלם בעת החורבן.
ה' נחמן, אשתו ה' מינדל, ויו"ח: ה' מכאל, ה' האינאל (Hajnal), ה' בובי (Bubi), עוד בת ששמה לא נודע - לא נודעו פרטים מתולדותיהם ולא נודע מה עלה בגורלם בעת החורבן.
בטעטש היה אח של ר' מרדכי, והוא ר' ישעיה כ"ץ (2.1073).
בארץ נמצא קרוב של משפחת כ"ץ, מקערעקהעדי, ושמו ה' משה לקס; לא הצלחתי ליצור אתו קשר כדי לברר פרטים הנוגעים ליהודים בקערעקהעדי.

*

ליבוביץ' גיטל 2.2197 Lebovic' Gitel

ה' גיטל, בת ר' אליהו (2.1483) וה' בראנא (2.1493) סמוק. נהרגה בבירקנאו בסיון תש"ד.

*

מגיד אלעזר 2.2198 Magid Elazar

ה' אלעזר, בן ר' משה (2.1295) וה' מרים מלכה (2.1294) מגיד. נהרג בבירקנאו בסיון תש"ד.

*

מרקוביץ' חנצ'א 2.2199 Markovic' Chanc'e

ה' חנצ'א, בת ר' ישראל (2.1412) וה' צפורה (2.1415) מרקוביץ'. לא נודעו פרטים מתולדותיה ולא נודע מה עלה בגורלה בעת החורבן.

*

רוט מרים 2.2200 Rot Mirjam

ה' מרים, בת ר' יוסף (2.1893) וה' גיטל (2.1891) רוט. נולדה ביום י"ז בניסן תרצ"ד במעריש-אוסטראו (צ'כיה). נהרגה בבירקנאו בסיון תש"ד.

*

רוטנר דוד 2.2201 Rutner Dawid

ה' דוד, בן ר' חיים (2.1924) וה' חוה פרימט (2.1950) רוטנר. נולד בקולודנא בשנת תרפ"ב והגיע לטעטש עם הוריו. בשנת תש"א ברח לבריה"מ (בגבול ע"י ראחוב) והתגייס לצבא האדום, בו הגיע לדרגת סגן. השתתפותו בקרבות לשחרור קרפטורוס הביאה אותו לטעטש. כשראה את החורבן של הקהילה היהודית בטעטש נשבע כי ינקום בגרמנים ככל שיוכל והמשיך עם יחידתו בדרך לברלין. לא נודע מה עלה בגורלו לאחר מכן.

*

ראש (כהנא) רבקה 2.2202 Rosch (Kahan) Rivka (Öpi)

ה' רבקה, בת ר' שמשון יהודה (2.1038) וה' לאה (2.1044) כהנא. לא נודעו פרטים מתולדותיה וגם לא מקורותיה בעת החורבן. לאחר מלחהעה"ש היגרה לארה"ב, שם התחתנה ויו"ח: שמשון, ליאון.

*

מוזס (זלמנוביץ') אסתר 2.2203 Mozes (Zelmanovic') Ester

ה' אסתר, בת ר' שמואל יצחק (2.2208) וה' מלכה (2.2205) זלמנוביץ'. לא נודעו פרטים מתולדותיה. היתה במחנות רכוז בגרמניה, השם שלה מופיע ברשימת שארית הפליטה בזאלצווידל. לאחר מלחהעה"ש היגרה לארה"ב, גרה במדינת קנזס. לא נודעו פרטים על משפחתה בארה"ב.

*

זלמנוביץ' חיים אליעזר 2.2204 Zelmanovic' Chajim Eliezer

ה' חיים אליעזר, בן ר' שמואל יצחק (2.2208) וה' מלכה (2.2205) זלמנוביץ'. לא נודעו פרטים מתולדותיו וגם לא מקורותיו בעת החורבן. לאחר מלחהעה"ש חזר לטעטש ונשאר שם עד אחרית ימיו; לא נודע מתי נלב"ע והיכן ממ"נ.

זלמנוביץ׳ מלכה 2.2205 Zelmanovic' Malka

ה׳ מלכה, אשת ר׳ שמואל יצחק זלמנוביץ׳ (2.2208). לא נודעו פרטים מתולדותיה. נהרגה בבירקנאו בסיון תש״ד.
יו״ח של ה׳ מלכה ור׳ שמואל יצחק: רשומים בסימן 2.2208.

*

זלמנוביץ׳ מנצא 2.2206 Zelmanovic' Manci

ה׳ מנצא, בת ר׳ שמואל יצחק (2.2209) וה׳ מלכה (2.2205) זלמנוביץ׳. לא נודעו פרטים מתולדותיה. בהיותה בגיטו טעטש חלתה במחלה שגרמה למותה, ממ״נ בטעטש.

*

זלמנוביץ׳ רייזל 2.2207 Zelmanovic' Reizil (Rózsi)

ה׳ רייזל, בת ר׳ שמואל יצחק (2.2208) וה׳ מלכה (2.2205) זלמנוביץ׳. לא נודעו פרטים מתולדותיה. בהיותה בגיטו טעטש חלתה במחלה שגרמה למותה, ממ״נ בטעטש.

*

זלמנוביץ׳ שמואל יצחק 2.2208 Zelmanovic' S'muel Jizchak

ר׳ שמואל יצחק, בן ר׳ משה (2.0908) וה׳ אסתר (2.2209) זלמנוביץ׳. לא נודעו פרטים מתולדותיו. בערך בשנת תרפ״ד נסע לארה״ב ונשאר שם עד אחרית ימיו. נלב״ע בשנת תשל״ג, אך לא נודע היכן ממ״נ.
יו״ח של ר׳ שמואל יצחק ורעייתו ה׳ מלכה (2.2205): חיים אליעזר (2.2204), רייזל (2.2207), מנצא (2.2206), אסתר (2.2203).

*

זלמנוביץ׳ (הרשקוביץ׳) אסתר 2.2209 Zelmanovic' (Hers'kovic') Ester

ה׳ אסתר, בת ר׳ שמעיה זאב הכהן הרשקוביץ׳ (2.0706), אשת ר׳ משה זלמנוביץ׳ (2.0908). לא נודעו פרטים מתולדותיה. נלב״ע ביום כ״א טבת תרצ״ד וממ״נ בטעטש (צלום מהמצבה על קברה נתקבל במערכת ויפורסם בקובץ הצלומים).
יו״ח של ה׳ אסתר ור׳ משה: רשומים בסימן 2.0908.

*

לזרוביץ׳ דוד שלמה 2.2210 Lazarovic' Dawid S'lomo

ר׳ דוד שלמה, בן ר׳ משה לזרוביץ׳ (1.0014) נולד בטעטש. לא נודעו פרטים מתולדותיו. התחתן עם ה׳ שרה (2.2211) ויו״ח: פאני (2.2213), יצחק אייזיק (2.2214), הלן (2.2215), רייזל (2.2216), חיה (2.2217).
ר׳ דוד שלמה עבר מטעטש לגור בברגסז, ונשאר שם עד אחרית ימיו. נלב״ע בשנת תש״ש וממ״נ בברגסז.

*

לזרוביץ׳ שרה 2.2211 Lazarovic' Sara

ה׳ שרה, הגיעה לטעטש מהישוב מאדיארקומיאט (Magyarkomjat) שבמחוז ברג (Bereg), כשהתחתנה עם ר׳ דוד שלמה לזרוביץ׳ (2.2210). לא נודעו פרטים מתולדותיה. עם סיום מלחהעה״ר עברה עם משפחתה מטעטש לגור בברגסז. נהרגה בבירקנאו בשנת תש״ד. יו״ח של ה׳ שרה ור׳ דוד שלמה: רשומים 2.2210.

*

לזרוביץ׳ ברוך 2.2212 Lazarovic' Baruch

ר׳ ברוך, בן ר׳ משה לזרוביץ׳ (1.0014), נולד בטעטש. לא נודעו פרטים מתולדותיו ולא נודע מתי נלב״ע והיכן ממ״נ.
שם רעייתו של ר׳ ברוך ושמות יו״ח - לא נודעו.
מצאצאי צאצאיו של ר׳ ברוך נמצא בארץ - ה׳ משה גרובר, אך נסיון ליצור קשר אתו, לא הצליח.

*

פוגל (לזרוביץ׳) פאני 2.2213 Fogel (Lazarovic') Fani

ה׳ פאני, בת ר׳ דוד שלמה (2.2210) וה׳ שרה (2.2211) לזרוביץ׳. נולדה בטעטש. לא נודעו פרטים מתולדותיה. כשהתחתנה עם ר׳ שמואל פוגל מגאלאנטא, עברה מטעטש לגור בגאלאנטא (סלובקיה). נהרגה בבירקנאו בשנת תש״ד.
יו״ח של ה׳ פאני ור׳ שמואל: מכאל, גיזי, משה, חיים.
ה׳ מכאל, היגר לאחר מלחהעה״ש לקנדה, גר במונטריאול, אך כתבתו שם לא נודעה.
ה׳ גיזי, התחתנה עם ה׳ פסטינגר. נספתה בעת החורבן, אך לא נודע מתי והיכן נספתה.
ה׳ משה, נספה בעת החורבן, אך לא נודע מתי והיכן נספה.
ה׳ חיים, נספה בעת החורבן, אך לא נודע מתי והיכן נספה.

*

לזרוביץ' יצחק אייזיק 2.2214 Lazarovic' Jizchak Eizik

ר' יצחק אייזיק, בן ר' דוד שלמה (2.2210) וה' שרה (2.2211) לזרוביץ'. נולד בטעטש. לא נודעו פרטים מתולדותיו. כשהתחתן עם ה' מלכה לבית קסלר, זמן קצר לפני מלחהעה"ר, עבר מטעטש לגור בברגסז (Beregszász). נהרג בבירקנאו בשנת תש"ד.
יו"ח של ר' יצחק אייזיק וה' מלכה: משה, יוכבד, דב בערל, לאה פערל, פייגא מירל.
ה' משה, נולד בברגסז בשנת תרע"ה. התחתן עם ה' פערל-פנינה, ויו"ח: יצחק דוד, מנחם מענדיל (להב). ה' משה, עם משפחתו, עלו ארצה בשנת תש"ט. ה' משה נלב"ע ביום ט"ו חשון תשמ"ד וממ"נ כנראה בהרצליה.
ה' יוכבד, נולדה בברגסז. לאחר נישואיה עברה לגור במונקץ'. נהרגה בבירקנאו בשנת תש"ד. שם בעלה של ה' יוכבד ומה עלה בגורלו בעת החורבן - לא נודעו.
ה' דב בערל, נולד בברגסז (Beregszász) . גוייס למחנות עבודה ונשלח לאוקראינא, שם נספה, ב"הודעות מהונגריה" כתוב כי נעלם ב-16.1.43 באילובסקויא (Ilovszkoje).
ה' לאה פערל (הלנה), נולדה בברגסז. ביקרה בטעטש פעמים רבות. לאחר מלחהעה"ש התחתנה עם ה' יוסף אדלר מהעיר ניי הייזל (Nove Zamky) בסלובקיה. בשנת תש"ט עלתה ארצה.
ה' פייגא מירל (מגדה), נולדה בברגסז. לאחר מלחהעה"ש התחתנה עם ה' משה רייזנר ועלו ארצה לאחר הקמת המדינה.

*

רוטנר (לזרוביץ') הלן 2.2215 Rutner (Lazarovic') Helén

ה' הלן, בת ר' דוד שלמה (2.2210) וה' שרה (2.2211) לזרוביץ'. לא נודעו פרטים מתולדותיה. התחתנה עם ר' יוסף רוטנר (2.1927) ויו"ח: רשומים בסימן 2.1927. ה' הלן נלב"ע בערך בשנת תש"א וממ"נ בטעטש.

*

קלוש (אלטברגר, לזרוביץ') רייזל 2.2216 Kalós (Altberger, Lazarovic') Reizil

ה' רייזל, בת ר' דוד שלמה (2.2210) וה' שרה (2.2211) לזרוביץ'. נולדה בטעטש ביום י"ב כסלו תרנ"ח ועברה עם הוריה לגור בברגסז. התחתנה עם ה' אלטברגר. לא נודעו פרטים נוספים מתולדותיה ומקורותיה בעת החורבן.
לאחר מלחהעה"ש כשנודע לה כי בעלה הראשון נספה בעת החורבן, התחתנה ה' רייזל שנית עם ה' שבתאי קלוש ובשנת תש"ט עלו ארצה והתיישבו בחיפה.
ה' שבתאי נלב"ע בחורף תשכ"ח, ה' רייזל נלב"ע בחורף תשל"ד וממ"נ כנראה בחיפה.

*

רוזנבלום (לזרוביץ') חיה 2.2217 Rozenblum (Lazarovic') Chaja

ה' חיה, בת ר' דוד שלמה (2.2210) וה' שרה (2.2211) לזרוביץ'. נולדה בטעטש ועברה עם הוריה לגור בברגסז. כשהתחתנה עם ה' רוזנבלום עברה לגור בעפעריעס (Presov) שבמזרח סלובקיה. ה' חיה נספתה בעת החורבן, אך לא נודע מתי והיכן נספתה. שמות בני משפחתה בעפעריעס ומה עלה בגורלם בעת החורבן - לא נודעו.

*

רוטנר ? 2.2218 Rutner ?

לאחר מות אשתו הראשונה, התחתן ר' יוסף רוטנר (2.1927) שנית. אך שם האשה השניה לא נודע, כשם שלא נודעו פרטים מתולדותיה. בסיון תש"ד גורשה לבירקנאו ומשם הועברה למחנות רכוז בגרמניה. ברשימת שארית הפליטה בזאלצווידל רשום גם: Rutner Józsefné,1901, Técsö וכפי הנראה מדובר באשתו השניה של ר' יוסף רוטנר. לא נודע לאן עברה מזאלצווידל ומה היו קורותיה לאחר מלחהעה"ש.

*

הולנדר (רוטנר) לאה 2.2219 Holländer (Rutner) Lea (Magda)

ה' לאה, בת ר' יוסף (2.1927) וה' הלן (2.2215) רוטנר. לא נודעו פרטים מתולדותיה ומקורותיה בעת החורבן. לאחר מלחהעה"ש היגרה לקנדה, גרה במונטריאל. התחתנה עם ה' הולנדר ויו"ח: בת ששמה וכתבתה לא נודעו, דוד.

*

רוטנר עטיא 2.2220 Rutner Etja

ה' עטיא, בת ר' יוסף (2.1927) וה' הלן (2.2215) רוטנר. לא נודעו פרטים מתולדותיה וגם לא מקורותיה בעת החורבן. לאחר מלחהעה"ש היגרה לקנדה, גרה במונטריאל עד אחרית ימיה. לא נודע מתי נלב"ע והיכן ממ"נ.
לא נודעו פרטים על משפחתה בקנדה.

*

זליקוביץ' פרידא 2.2221 Zelikovic' Frida

ה' פרידא, אשתו הראשונה של ה' יחזקאל זליקוביץ' (2.0890). לא נודעו פרטים מתולדותיה. נהרגה בבירקנאו בסיון תש"ד.
יו"ח של ה' פרידא וה' יחזקאל: רשומים בסימן 2.0890.

זליקוביץ' אברהם 2.2222 Zelikovic' Avraham

ה' אברהם, בן ה' יחזקאל (2.0890) וה' פרידא (2.2221) זליקוביץ'. נהרג בבירקנאו בסיון תש"ד.

*

זליקוביץ' מנחם מענדיל 2.2223 Zelikovic' Mnachem Mendil

ה' מנחם מענדיל, בן ה' יחזקאל (2.0890) וה' פרידא (2.2221) זליקוביץ'. נהרג בבירקנאו בסיון תש"ד.

*

זליקוביץ' מלכה 2.2224 Zelikovic' Malka

ה' מלכה, בת ה' יחזקאל (2.0890) וה' פרידא (2.2221) זליקוביץ'. נהרגה בבירקנאו בסיון תש"ד.

*

זליקוביץ' אסתר 2.2225 Zelikovic' Ester

ה' אסתר, בת ה' יחזקאל (2.0890) וה' פרידא (2.2221) זליקוביץ'. נהרגה בבירקנאו בסיון תש"ד.

*

אהרן שבתאי 2.2226 Aharon S'abtaj

ה' שבתאי אהרן, בן ר' דוד (2.2170). בטעטש היה מוכר יותר בכינוי ההונגרי Testvér אשר פירושו בעברית "אח"; לא נודע מקור הכינוי הזה שניתן לו, כשם שלא נודעו פרטים מתולדותיו. בערך בשנת תרצ"ז חלה בטיפוס ומכיוון שבטעטש לא היה אז בי"ח הועבר לאשפוז בבי"ח מחוץ לטעטש, אך מאמצי הרופאים להצילו לא הצליחו והוא נלב"ע; לא נודע היכן ממ"נ.
יו"ח של ה' שבתאי ורעייתו ה' צפורה (2.2229): אביגדור (2.1680), אריה לייב (2.2227), מרדכי (2.2228), אהובה (2.1534), לאה (2.2016).

*

אהרן אריה לייב 2.2227 Aharon Arje Leib (Lipót)

ה' אריה לייב, בן ה' שבתאי (2.2226) וה' צפורה (2.2229) אהרן. לא נודעו פרטים מתולדותיו. גוייס למחנות עבודה ונשלח לאוקראינא (פלוגת עבודה TMSZ 106/1) וב"הודעות מהונגריה" כתוב כי ב-1943 נעלם אי שם בחזית עם רוסיה; למעשה נלקח בשבי ע"י הרוסים ובהיותו בשבי הצטרף ללגיון הצ'כי, בו הגיע לדרגת קצונה, והשתתף בשחרור צ'כוסלובקיה מעול הנאצים. היגר לאוסטרליה, אך כתבתו שם לא נודעה.

*

אהרן מרדכי 2.2228 Aharon Mordchaj

ה' מרדכי, בן ה' שבתאי (2.2226) וה' צפורה (2.2229) אהרן. לא נודעו פרטים מתולדותיו וגם לא מקורותיו בעת החורבן. לאחר מלחהעה"ש היגר לאוסטרליה, אך כתבתו שם לא נודעה.

*

אהרן (צוקרברגר) צפורה 2.2229 Aharon (Cukerberger) Cipora

ה' צפורה, לבית צוקרברגר, אשת ה' שבתאי אהרן (2.2226). לא נודעו פרטים מתולדותיה. בערך בשנת תרצ"ז חלתה בטיפוס ומכיוון שבטעטש לא היה אז בי"ח הועברה לאשפוז בבי"ח מחוץ לטעטש, אך מאמצי הרופאים להצילה לא הצליחו והיא נלב"ע; לא נודע היכן ממ"נ. יו"ח של ה' שבתאי: רשומים בסימן 2.2226.

*

רוזנברג (גרינברגר) אלטא שלימא 2.2230 Rozenberg (Grinberger) Alte S'lima

ה' אלטא שלימא, לבית גרינברגר מנאוואסעליצא, הגיעה לטעטש בשנת תרצ"ז כשהתחתנה עם ר' דב בערל רוזנברג (2.1830). לא נודעו פרטים מתולדותיה ולא נודע מה עלה בגורלה בעת החורבן.

*

לזר אלכסנדר סענדר 2.2231 Lazar Alexander Sender

ר' אלכסנדר סענדר לזר נולד בשנת תקע"ח (1818) בצ'ארדא (Kabola Csárda) ע"י סיגט. לא נודע מתי הגיע לטעטש, אבל יש בין המסמכים שנתקבלו במערכת העתק צלום מאשור של המועצה המקומית בטעטש כי ר' אלכסנדר סענדר גר בטעטש כבר בשנת תרל"ה (1875) והיה במקצועו קצב - מקצוע אשר היה חייב בתשלום מסים. לא נודעו פרטים נוספים מתולדותיו ולא נודע מתי נלב"ע והיכן ממ"נ.
שם רעייתו של ר' אלכסנדר סענדר, פרטים מתולדותיה, מתי נלב"ע והיכן ממ"נ - לא נודעו.
יו"ח של ר' אלכסנדר סענדר ורעייתו: מאיר (2.1111), שמות נוספים לא נודעו.

*

לזר (יגר) לאה 2.2232 Lázár (Jäger) Lea

ה' לאה, בת ה' מרדכי וה' שרה יגר. נולדה ביום י"ב אדר תרנ"ג בחוסט. התחתנה עם ה' יוסף לזר (2.1112) ביום כ"ה טבת תרע"א ולאחר הנישואין עברו לגור בסילאדי־קראסנא (Szilágykraszna) שבטרנסילבניה, שם נולדה בתם מרגיט (2.2234). כשפרצה מלחהעה"ר גוייס בעלה לצבא ומכיוון שהיתה בהריון מתקדם חזרה לטעטש, אך נאלצה לברוח מטעטש כשהצבא הרוסי חדר דרך הקרפטים לאזור טעטש וחזרה לאמה בבודפשט, שם נולד בנם דב (2.2233). לאחר מלחהעה"ר חזרו ה' לאה וה' יוסף לטעטש ונשארו שם כשנתיים עד שהתגרשו. ה' לאה עברה עם הבת ועם הבן לבודפשט, שם נשארה עד אחרית ימיה. נלב"ע ביום כ"א אדר א' תש"ל וממ"נ בבודפשט.

*

לזר דב 2.2233 Lázár Dov (Béla)

ד"ר דב, בן ה' יוסף (2.1112) וה' לאה (2.2232) לזר. נולד בבודפשט. לאחר מלחהעה"ר הגיע עם הוריו לטעטש. כאשר הוריו התגרשו, עבר עם אמו לבודפשט. לא נודעו פרטים נוספים מתולדותיו וגם לא מקורותיו בעת החורבן. אחרי מלחהעה"ש היה בין הפעילים המרכזיים במסגרת תנועות הנוער החלוציות (דרור-הבונים) בהונגריה. עלה ארצה בראשית שנת תש"ח. התחתן עם ה' עדה, ויו"ח: גבריאל, מרגלית, רחל (מלבד השמות לא נודעו שום פרטים נוספים עליהם).

*

לזר מרגיט 2.2234 Lázár Margit

ה' מרגיט, בת ה' יוסף (2.1112) וה' לאה (2.2232) לזר. נולדה בסילאדי־קראסנא (Szilágykraszna) שבטרנסילבניה. לאחר מלחהעה"ר הגיעה עם הוריה לטעטש. כאשר הוריה התגרשו, עברה עם אמה לבודפשט. לא נודעו פרטים נוספים מתולדותיה. נספתה בעת החורבן בברגן בלזן, אך לא נודע מתי.

*

לזר ז'וז'י 2.2235 Lázár Zsuzsi

ה' ז'וז'י, בת ד"ר יצחק (2.1110) וה' אלזה (2.1113) לזר. נולדה בימי מלחהעה"ר בטעטש. כשהתחתנה עם עו"ד מסעליש, ששמו לא נודע, עברה מטעטש לגור בברגסז. לא נודעו פרטים מתולדותיה ולא נודע מה עלה בגורלה ובגורלם של בני משפחתה בעת החורבן.

*

לזר (לזרוביץ') חנה 2.2236 Lázár (Lazarovic') Chana

ה' חנה, לבית לזרוביץ', אשת ר' מאיר לזר (2.1111). לא נודעו פרטים מתולדותיה ולא נודע מתי נלב"ע והיכן ממ"נ. יו"ח של ה' חנה ור' מאיר: רשומים בסימן 2.1111.

*

לזר מרטון 2.2237 Lázár Márton

ה' מרטון, בן ר' מאיר (2.1111) וה' חנה (2.2236) לזר. נולד בטעטש בערך בשנת תר"ס. לא נודעו פרטים מתולדותיו. לאחר מלחהעה"ר עבר מטעטש לגור בבודפשט ומשם היגר לארה"ב, גר בשיקגו עד אחרית ימיו ושם גם ממ"נ, אך לא נודע מתי נלב"ע. שני בניו גרים בארה"ב, אך שמותיהם וכתובותיהם לא נודעו.

*

שלמון (לזר) ורונקא 2.2238 Salamon (Lázár) Weronka

ה' ורונקא, בת ר' מאיר (2.1111) וה' חנה (2.2236) לזר. נולדה בטעטש. לא נודעו פרטים מתולדותיה. כשהתחתנה עם ה' אורי שלמון, עברה מטעטש לגור בברגסז. אחרי מלחהעה"ש היגרו לונצואלה (Venezuela), גרה בקאראקאס עד אחרית ימיה ושם גם ממ"נ.

*

פרקש (לזר) אסתר 2.2239 Farkas (Lázár) Ester

ה' אסתר, בת ר' מאיר (2.1111) וה' חנה (2.2236) לזר. נולדה בטעטש. לא נודעו פרטים מתולדותיה. כשהתחתנה עם ה' מרדכי פרקש, עברה מטעטש לגור בברגסז, שם נשארה עד שנלב"ע, אך לא נודע מתי זה היה, ממ"נ בברגסז.

*

פוטרזק (לזר) שרה 2.2240 Futerzák (Lázár) Sara (Szerén)

ה' שרה, בת ר' מאיר (2.1111) וה' חנה (2.2236) לזר. נולדה בטעטש. לא נודעו פרטים מתולדותיה. לאחר שהתחתנה עם ה' פוטרזק (שמו הפרטי לא נודע) בטעטש - היגרה לפריז, אך כתבתה שם לא נודעה.

*

פיקסלר אורי 2.2241 Fixler Uri

ה' אורי, בן ר' יהודה משה (2.1562) וה' אסתר (2.1570) פיקסלר. לא נודעו פרטים מתולדותיו וגם לא מקורותיו בעת

החורבן. לאחר מלחעהה"ש חזר לקרפטורוס. התחתן עם ה' סימא, ויו"ח: יצחק, יהודה (ראה בשער 3). ה' אורי נלב"ע, אך לא נודע מתי; ממ"נ בקרפטורוס, אך לא נודע היכן.

*

ויס (פרקש) חיה 2.2242 Weis (Farkas) Chaja

מרת חיה, בת ה' ליבא (2.1676) ור' שלום פרקש מאויהעל (Sátoraljaujhely) בהונגריה. לא נודעו פרטים מתולדותיה. הגיעה לטעטש שנים מספר לאחר מלחהעה"ר כשהתחתנה עם מוהר"ר חיים וייס (2.0778). נהרגה בבירקנאו בסיון תש"ד, עם כל ילדיהם ששמותיהם לא נודעו.

*

איוני (אינדיג) וויטך (בומי) 2.2243 Ivany (Indig) Vojtech (Bumi)

ה' בומי (שמו העברי - לא נודע), בן ה' יצחק (2.0126) וה' פייגא (2.0128) אינדיג. לא נודעו פרטים מתולדותיו. גוייס למחנות עבודה ונשלח לאוקראינא וב"ההודעות מהונגריה" ישנם על כך פרטים כלהלן: המשפחה והשם - אינדיג בלא (Indig Béla); נולד בטעטש; שם אמו - רייסמן פאני (Reismann Fáni); יחידה צבאית - פלוגת עבודה TMSZ 108/55; יחידת הבסיס - מרכז גיוס 72; נעלם ב-28.7.44 בטאטארוב (Tatarov). לא נודעו פרטים על קורותיו לאחר שנעלם, מלבד זה שלאחר מלחהעה"ש היגר לאוסטרליה, גר במלבורן.

*

פרגו (אינדיג) אטה 2.2244 Faragó (Indig) Etta

ה' אטה, בת ה' יצחק (2.0126) וה' פייגא (2.0128) אינדיג. לא נודעו פרטים מתולדותיה וגם לא מקורותיה בעת החורבן. לאחר מלחע"ש התחתנה עם ה' פאראגו והיגרו לאוסטרליה. ה' אטה היתה באוסטרליה עד אחרית ימיה. לא נודע מתי נלב"ע והיכן ממ"נ.

*

זולדן (ברקוביץ') רויזא 2.2245 Zoldan (Berkovic') Roize

ה' רויזא, בת ר' שלמה וה' הענציא (2.0538) ברקוביץ'. נולדה בקולודנא והגיעה לטעטש עם אמה שהתחתנה שנית עם ר' יצחק צבי דרסלר (2.0537). לא נודעו פרטים מתולדותיה. היתה במחנות רכוז בגרמניה; השם שלה מופיע ברשימת שארית הפליטה בזאלצווידל. לאחר מלחהעה"ש היתה בפראג, שם התחתנה עם ה' משה יוסף זולדן והיגרו לארה"ב, אך כתבתם שם לא נודעה. יו"ח של ה' רויזא וה' משה יוסף: שלמה, רבקה-הענציא.

ה' שלמה, נולד בארה"ב, התחתן עם ה' תלמה לבית שפירא ויו"ח: מיכל, יוסי;

ה' רבקה-הענציא, נולדה בארה"ב, התחתנה עם ה' יוסי יונגר ויו"ח: בנימין משה, ישראל חיים.

*

ברון (גרינולד) זיסל 2.2246 Brown (Grinwald) Zisl

ה' זיסל, בת ר' עמרם (2.0470) וה' חיה (2.0473) גרינולד. לא נודעו פרטים מתולדותיה וגם לא מקורותיה בעת שהיתה במחנות רכוז בגרמניה. לאחר מלחהעה"ש היגרה לארה"ב. התחתנה עם ה' ברון.

*

נימירוב (איצקוביץ') זיסל 2.2247 Niemirov (Ickovic') Zisl (Sidy)

ה' זיסל, בת ר' יצחק יעקב (2.0176) וה' חיה יענטא (2.0168) איצקוביץ'. לא נודעו פרטים מתולדותיה וגם לא מקורותיה בעת שהיתה במחנות ריכוז בגרמניה. היגרה לארה"ב. התחתנה עם ה' נימירוב.

*

אינהורן מרדכי 2.2248 Einhorn Mordchaj

ה' מרדכי, בן ר' אריה לייב (2.0134) וה' לאה איינהורן. לא נודעו פרטים מתולדותיו. היגר לארה"ב, שם היה עד אחרית ימיו.

*

אינהורן זאב 2.2249 Einhorn Zeev (Wolf)

ה' זאב, בן ר' אריה לייב (2.0134) וה' לאה איינהורן. לא נודעו פרטים מתולדותיו. היגר לארה"ב, שם היה עד אחרית ימיו.

*

אינהורן חנא 2.2250 Einhorn Chune

ה' חנא, בן ר' אריה לייב (2.0134) וה' לאה איינהורן. לא נודעו פרטים מתולדותיו, מלבד זה שעבר מטעטש לגור בסלובקיה.

*

אינהורן שלום 2.2251 Einhorn S'alom

ה' שלום, בן ר' אריה לייב (2.0134) וה' לאה איינהורן. לא נודעו פרטים מתולדותיו. גוייס לצבא האוסטרו-הונגרי ונפל במלחהעה"ר.

אינהורן שלמה Einhorn S'lomo 2.2252

ה' שלמה, בן ר' אריה לייב (2.0134) וה' לאה איינהורן. לא נודעו פרטים מתולדותיו.

*

ברקוביץ' (גוטסמן) טובי Berkovic' (Gotesman) Tobi 2.2253

ה' טובי, בת ר' משה מאיר גוטסמן מהישוב וולוץ שבצפון מרמורוש, אשתו הראשונה של ר' אריה לייב ברקוביץ' (2.0327). לא נודעו פרטים מתולדותיה. נהרגה בבירקנאו בסיון תש"ד עם ילדיהם ששמותיהם לא נודעו.

*

ויס יהודה לייב Weis Jhuda Leib 2.2254

ה' יהודה לייב, בן ר' בן ציון (2.0771) וה' חיה פערל (2.0805) וייס. נהרג בבירקנאו בסיון תש"ד.

*

ויס מרדכי Weis Mordchaj 2.2255

ה' מרדכי, בן ר' בן ציון (2.0771) וה' חיה פערל (2.0805) וייס. נהרג בבירקנאו בסיון תש"ד.

*

ויס רייזיל Weis Reizil 2.2256

ה' רייזל, בת ר' בן ציון (2.0771) וה' חיה פערל (2.0805) וייס. נהרגה בבירקנאו בסיון תש"ד.

*

וייס פריידא Weis Fredi 2.2257

ה' פריידא, בת ר' בן ציון (2.0771) וה' חיה פערל (2.0805) וייס. נהרגה בבירקנאו בסיון תש"ד.

*

וייס יוסף Weis Josef 2.2258

ה' יוסף, בן ר' בן ציון (2.0771) וה' חיה פערל (2.0805) וייס. נהרג בבירקנאו בסיון תש"ד.

*

ויס מנחם מענדיל Weis Mnachem Mendil 2.2259

ה' מנחם מענדיל, בן ר' בן ציון (2.0771) וה' חיה פערל (2.0805) וייס. נהרג בבירקנאו בסיון תש"ד.

*

ויס צבי הערש Weis Cvi Hers' 2.2260

ה' צבי הערש, בן ר' בן ציון (2.0771) וה' חיה פערל (2.0805) וייס. נהרג בבירקנאו בסיון תש"ד.

*

ויס חוה Weis Chawa 2.2261

ה' חוה, בת ר' בן ציון (2.0771) וה' חיה פערל (2.0805) וייס. נהרגה בבירקנאו בסיון תש"ד.

*

ויס יהודה לייב Weis Jhuda Leib 2.2262

ה' יהודה לייב וייס, נולד בהרמנשטט (Nagyszeben) שבטרנסילבניה. הגיע לטעטש לאחר שהתחתן עם ה' לאה וייס (2.0790). לאחר שנים מספר עברו מטעטש לגור בבודפשט. לא נודעו פרטים נוספים מתולדותיו.

יו"ח של ה' יהודה לייב וה' לאה: צפורה (2.2263), מרדכי (2.2264), חיה שרה (2.2265), אדית (2.2266), יוסף.

ה' יוסף, נולד בבודפשט. עם השתלטות הנאצים על בודפשט נמלט לבית שהיה בחסות שבדיה ונשאר באותו בית עד שחרור העיר מעול הנאצים. לאחר מלחהעה"ש היגר לוונצואלה, גר בעיר הבירה קאראקאס, נשוי ואב לשני בנים: רוברטו ודי"ר אדוארדו.

*

וייס צפורה Weis Cipora 2.2263

ה' צפורה, בת ה' יהודה לייב (2.2262) וה' לאה (2.0790) וייס. נולדה בטעטש בשנת תר"פ. לא נודעו פרטים מתולדותיה. בגיל 18 טבעה בנהר הדונאו בעת טיול בסביבת בודפשט במסגרת תנועת הנוער הציוני בה היתה חברה.

*

וייס מרדכי Weis Mordchaj (Maki) 2.2264

ה' מרדכי, בן ה' יהודה לייב (2.2262) וה' לאה (2.0790) וייס. נולד בטעטש בשנת תרפ"א. לא נודעו פרטים מתולדותיו. בגיל 18 נלב"ע בעת שהיה מאושפז בבי"ח בבודפשט.

*

וייס חיה שרה 2.2265 Weis Chaja Sara (Iréna)

ה' חיה שרה, בת ה' יהודה לייב (2.2262) וה' לאה (2.0790) וייס. נולדה בטעטש בשנת תרפ"ד. לא נודעו פרטים מתולדותיה. בסתיו תש"ה (אוקטובר 1944) גורשה מבודפשט בצעדה לאוסטריה, משם הועברה למחנה ברגן-בלזן, בו גוועה מאפיסת כוחות ימים מספר לאחר השחרור.

*

זוסמן (וייס) אדית 2.2266 Süssman (Weis) Edit

ה' אדית, בת ה' יהודה לייב (2.2262) וה' לאה (2.0790) וייס. נולדה בטעטש. לא נודעו פרטים מתולדותיה וגם לא מקורותיה בעת החורבן. לאחר מלחהעה"ש התחתנה עם ה' שמואל אליעזר זוסמן והיגרו לאורוגוויי. עלו ארצה לאחר מלחמת ששת הימים. יו"ח של ה' אדית וה' שמואל אליעזר: אירנה, גילה, דניאל יואל.

*

דנציגר (וייס) רבקה 2.2267 Danciger (Weis) Rivka

ה' רבקה, בת ר' ישראל (2.0789) וה' גולדא (2.0817) וייס. לא נודעו פרטים מתולדותיה. כשהתחתנה עם ה' יהודה דנציגר, עברה מטעטש לגור במיהאיפאלווא (Érmihályfalva) שבטרנסילבניה. היתה בגיטו גרויסווארדיין. נהרגה בבירקנאו בשנת תש"ד, עם ילדיהם: זאב אריה (וולף לייביש), צבי-הערש. לא נודע מה עלה בגורלו של ה' יהודה דנציגר בעת החורבן.

*

איזיקוביץ' (יונגר) דבורה 2.2268 Eizikovic' (Junger) Dvora

ה' דבורה, לבית יונגר, אשתו הראשונה של ר' יהושע פאלק אייזיקוביץ' (2.0087). נולדה באחד הישובים שבדרום מרמורוש. לא נודעו פרטים מתולדותיה. נהרגה בבירקנאו בסיון תש"ד. יו"ח של ה' דבורה ור' יהושע פאליק: רשומים בסימן 2.0087.

*

אינהורן לאה 2.2269 Einhorn Leah

ה' לאה, אשת ר' אריה לייב איינהורן (2.0134). לא נודעו פרטים מתולדותיה וגם לא נודע מתי נלב"ע והיכן ממ"נ.
יו"ח של ה' לאה ור' אריה לייב: רשומים בסימן 2.0134.

*

הלפרט ישראל יעקב 2.2270 Halpert Jisrael Jakov

ר' ישראל יעקב, בן ר' אריה יששכר (2.0599) וה' רייזל (2.0615) הלפרט. לא נודעו פרטים מתולדותיו. לאחר שהתחתן עם ה' חנה, עבר לגור באונגוואר, שם היה עד אחרית ימיו ושם ממ"נ, לא נודע מתי נלב"ע.
יו"ח של ר' ישראל יעקב וה' חנה: יצחק, רייזל, בן ציון.
ר' יצחק הלפרט למד בישיבות בסלובקיה. אחרי מלחהעה"ש היה שו"ב וחזן בעיר זלין (Zlin) שבצ'כיה וכ"כ היה שו"ב נייד בישובים בצ'כוסלובקיה עפ"י הנחייתו של הרב הראשי לצ'כוסלובקיה באותם ימים - הר"ר אליהו כ"ץ שליט"א (כעת הרב הראשי לבאר שבע). כעבור שנים עבר לדבלין שבאירלנד, שם היה חזן ראשי עד הגיעו לגיל גמלאות ואז עבר לקנדה להיות קרוב לילדיהם. יו"ח של ר' יצחק ורעייתו ה' קריינדיל-אדיט: ורה, יעקב.
ה' רייזל, התחתנה עם הר"ר מיכל ויינברג מניירד'האז (Nyiregyház), גרו בבודפשט, שם היה לר' מיכל בית מדרש וגם הוצאה לאור בשם "המבשר" אשר פירסמה ספרים רבים. יו"ח של ה' רייזל ור' מיכל: רבקה, יהודית, שיינדיל, אסתר, רויזא, אריה לייביש. ר' מיכל גוייס למחנות עבודה ונספה בהם. ה' רייזל עם הילדים ניצלו בהיותם בבודפשט. אחרי מלחהעה"ש התחתנה ה' רייזל שנית עם ר' עמרם מורגנשטרן והיגרו לארה"ב. יו"ח של ה' רייזל ור' עמרם: קופל, אפרים, חנה, הענדיל.

*

כ"ץ (שפיגל) סימה 2.2271 Katz (Spigel) Sima

ה' סימה, לבית שפיגל, אשתו הראשונה של ר' יצחק כ"ץ (2.1071). לא נודעו פרטים מתולדותיה. היתה שנים רבות בטעטש, עד שנפרדה מבעלה בגירושין ועברה עם ילדיהם לפראג, שם היתה עד שנלב"ע - לאחר שחלתה בימי מלחהעה"ש.
יו"ח של ה' סימה ור' יצחק: רשומים בסימן 2.1071.

*

כ"ץ ישעיה 2.2272 Katz Js'aja

ה' ישעיה, בן ר' יצחק (2.1071) וה' סימה (2.2271) כ"ץ. לא נודעו פרטים מתולדותיו.

*

כ"ץ אברהם צבי 2.2273 Katz Avraham Cvi (Hers'i)

ה' אברהם צבי, בן ר' יצחק (2.1071) וה' סימה (2.2271) כ"ץ. לא נודעו פרטים מתולדותיו.

*

כ"ץ יהודית 2.2274 Katz Jhudit

ה' יהודית, בת ר' יצחק (2.1071) וה' סימה (2.2271) כ"ץ. לא נודעו פרטים מתולדותיו.

*

פינטוך שרה 2.2275 Feintuch Sara

ה' שרה, אשת ר' צבי פיינטוך (2.1554). לא נודעו פרטים מתולדותיה. נהרגה בבירקנאו בסיון תש"ד.
יו"ח של ה' שרה ור' צבי: רשומים בסימן 2.1554.

*

לנדו (פינטוך) יוכבד 2.2276 Landau (Feintuch) Jocheved

ה' יוכבד, בת ר' צבי (2.1554) וה' שרה (2.2275) פיינטוך. לא נודעו פרטים מתולדותיה. כשהתחתנה עם ר' מנחם מענדל לנדאו בשנת תרפ"ו עברה מטעטש לגור באוגלא, ויו"ח: שמחה, יוסף, גיזי, פייגא, איידל, ישראל. משפחת לנדאו הועברה בפסח תש"ד יחד עם כל היהודים מאוגלא לגיטו מאטעסאלקא (Mátészálka), משם גורשו כעבור 3 שבועות לבירקנאו. ה' יוכבד, עם ילדיה - גיזי, פייגא, איידל וישראל - נהרגו בבירקנאו מיד בהגיעם שמה. ר' מנחם מענדל, עם בנו שמחה, ניספו בבוכנוואלד (לא נודע מתי). השריד היחידי מהמשפחה הוא ה' יוסף, שעלה ארצה בשנת תש"ו.

*

פינטוך פירי 2.2277 Feintuch Piri

ה' פירי (השם העברי שלה לא נודע), בת ר' צבי (2.1554) וה' שרה (2.2275) פיינטוך. לא נודעו פרטים מתולדותיה. ניספתה בעת החורבן, אך לא נודע מתי והיכן ניספתה.

*

פוכס אברהם יצחק(?) יצחק(?) 2.2278 Fuchs Icik

ע"י בית המכס בטעטש, בקרבת הגשר שעל נהר הטיסא, גר יהודי שהיה מוכר בשם ר' איציק פוכס, אך לא עלה בידי לברר מה היה שמו המלא המדוייק, כי ברפרנמ"ט עה"ס "עצי העולה" ח"ב, תרנ"ט רשום: ר' יצחק פוקס, ואילו ברפרנמ"ט עה"ס "כולם אהובים" תרס"ו רשום: ר' אברהם יצחק פוקס. ייתכן ומדובר ביהודי אחד מטעטש שחתם על הספר הראשון הנ"ל רק באחד משמותיו ואילו על הספר השני הנ"ל חתם בשני שמותיו. אבל ייתכן גם שמדובר בשני יהודים מטעטש אשר אחד חתם על הספר הראשון ואילו השני חתם על הספר השני. לא נודעו מספיק פרטים נוספים כדי לפתור תעלומה זו. ייתכן כי בכל האמור לעיל מדובר ברי איציק פוכס. ר' איציק פוכס נהרג בבירקנאו בסיון תש"ד.
שמות רעייתו ויו"ח של ר' איציק פוכס, פרטים מתולדותיהם, ומה עלה בגורלם בעת החורבן - לא נודעו עד לסגירת קובץ זה, אולם כאשר החומר כבר נמסר לדפוס נתקבלו פרטים על בנם הרשום בסימן הבא ובהם גם שם אמו.

*

פוכס מוריץ 2.2279 Fuchs Moric

שם זה כפי שרשום בכותרת בלועזית מופיע ב"הודעות מהונגריה" עם פרטים נוספים כלהלן: שנת לידה - 1902; מקום לידה - טעטש; שם אמו - אסטרייכר הלן (Ösztreicher Helén); שם האב - פוכס איציק (Fuchs Icig); יחידת הבסיס - מרכז גיוס 65; נעלם ב-18.1.43 באוסטרוגוסק (Osztrogoszk).
אין ספק כי מדובר באחד מבניו של ר' יצחק (איציק) פוכס. אך לא נודעו שום פרטים עליו ועל משפחתו בטעטש. למרות שהמשפחה היתה מוכרת בטעטש, לא נמצאו בין יוצאי טעטש שראיינתי מישהו או מישהי היכולים לתת לי מידע בסיסי על משפחה זו וכך נשארו כמה מבני משפחה זו הרשומים בקובץ זה עם סימני שאלה.

*

השארית

(החוזרים, הנשארים והנולדים לאחר החורבן)

בפתיחת השער

בשער זה נכנסים ונרשמים יהודים, אשר באו לגור בטעטש לאחר החורבן ואשר נולדו בה לאחר החורבן. מבין היהודים האלה היו כאלה שנשארו בטעטש עד אחרית ימיהם ומקום מנוחתם שם, מהם שעברו מטעטש למקומות אחרים בקרפטורוס או בברית המועצות, מהם שהיגרו מטעטש לארצות אחרות הן במזרח אירופא והן לארצות המערב וגם לארצות הברית. אולם היו ביניהם גם כאלה אשר זכו לעלות לארץ ישראל כאשר מסך הברזל התחיל להתרומם.

לא כל השמות של היהודים שהיו בטעטש לאחר החורבן ולא כל הפרטים על חיי היהודים בטעטש לאחר החורבן - נודעו למערכת זו, למרות המאמצים שנעשו כדי להשיגם. משום כך השער הזה צר מאד ואין אפשרות לראות דרכו את כל מה שהתרחש בין היהודים בטעטש באותה תקופה. ועתה נכנס דרך שער זה ונראה מי הם הנכנסים דרכו:

*

אדלר אשר זליג (Zoltán) Adler As'er Zelig ה' אשר זליג, בן ה' דוד אריה וה' שרה (שרונה) אדלר. הגיע לטעטש עם הוריו לאחר החורבן. לא נודעו פרטים מתולדותיו. עלה ארצה בשנת תשל"ב. התחתן עם ה' מירה לבית רבינוביץ', מיוצאי בריה"מ, ויו"ח: דב, דרור, אלינור.

*

אדלר דוד אריה Adler Dawid Arje ה' דוד אריה, בן ר' אשר זעליג אדלר מטערניווע. בא לגור בטעטש לאחר מלחהעה"ש. לא נודעו פרטים מתולדותיו וגם לא מקורותיו בעת החורבן. עלה ארצה בשנת תשל"ב עם רעייתו ה' שרה (שרונה) ועם יו"ח: נתן, אשר זליג, צבי. ה' שרה נלב"ע ביום כ"ז חשון תש"ם וממ"נ לא נודע.

*

אדלר נתן Adler Natan ה' נתן, בן ה' דוד אריה וה' שרה (שרונה) אדלר. הגיע לטעטש עם הוריו לאחר החורבן. לא נודעו פרטים מתולדותיו. עלה ארצה בשנת תשל"ט, עם אשתו ה' רוזא ועם יו"ח: ויקטור, ולנטינה.

*

אדלר צבי (German) Adler Cvi ה' צבי, בן ה' דוד אריה וה' שרה (שרונה) אדלר. הגיע לטעטש עם הוריו לאחר החורבן. לא נודעו פרטים מתולדותיו. עלה ארצה בשנת תשל"ב. התחתן עם ה' ויקטוריא לבית גלנץ, מיוצאי בריה"מ, ויו"ח הם: דניאל, שרה, נועה.

*

אורטנר (מילר) פרידא Ortner (Miler) Freide ה' פריידא, בת ר' חיים (2.1355) וה' פייגא עטיא (2.1383) מילר. נולדה בטעטש לאחר מלחהעה"ש. לא נודעו פרטים מתולדותיה. עלתה ארצה עם הוריה. התחתנה עם ה' יוסף אורטנר מאוסטריה, ויצאה מהארץ לאוסטריה, שם נולד בנם אברהם; שמות נוספים לא נודעו.

*

אורנבך (הרשקוביץ) רות רבקה Ornbach (Hers'kovic') Rut Rivka ה' רות רבקה, בת ר' אורי (2.0634) וה' חיה (2.0715) הרשקוביץ'. נולדה בטעטש לאחר מלחהעה"ש. לא נודעו פרטים מתולדותיה. עלתה ארצה עם אמה בשנת תשכ"ו. התחתנה עם ה' יחיאל אורנבך, ויו"ח: אורי, חיה.

*

אושר יעקב Us'er Jakov ה' יעקב, בן ר' שמואל (2.0078) וה' יענטא אושר. נולד בטעטש לאחר מלחהעה"ש. לא נודעו פרטים מתולדותיו. עלה ארצה עם אמו בשנת תש"ם.

*

אושר (דוב) יענטא-יפה Us'er (Dub) Jente-Jafa ה' יענטא יפה, בת ה' יעקב וה' העניא דוב - אשתו השניה של ר' שמואל אושר (2.0078). הגיעה לטעטש לאחר מלחהעה"ש, כשהתחתנה עם ר' שמואל. לא נודעו פרטים מתולדותיה.
יו"ח של ה' יענטא-יפה ור' שמואל: יעקב, הלנה (ברקוביץ'). ה' יענטא-יפה עלתה ארצה, עם ילדיהם, בשנת תש"ם.

*

אילנדר עטיל (אמה) Eilender Etil (Ema) ה' עטיל (אמה), בת ר' חנא דוד, אשתו השלישית של ר' אפרים פישל איילנדר (2.0111). נולדה באוקראינא ביום א' תמוז תרפ"ב. לא נודעו פרטים מתולדותיה וגם לא מקורותיה בעת החורבן. לאחר

מלחהעה"ש הגיעה מקייב (Kiev) לטעטש כדי לעבוד שם כעו"ד. התחתנה עם ר' אפרים פישל איילנדר לאחר שהתאלמן מאשתו השניה. עלתה ארצה בשנת תשל"ז. לאחר שהיתה בארץ כשנתיים נפצעה קשה בתאונת דרכים וכעבור זמן מה נלב"ע ביום ט"ז אייר תשל"ט; לא נודע היכן ממ"נ. יו"ח של ה' עטיל (אמה) ורי אפרים פישל: מרים (נימן), דוד.

*

<u>אילנדר דוד Eilender Dawid</u> ה' דוד, בן ר' אפרים פישל (2.0111) וה' עטיל (אמה) איילנדר. נולד בטעטש לאחר מלחהעה"ש. לא נודעו פרטים מתולדותיו. עלה ארצה בשנת תשל"ז, עם אשתו ה' זוכרה, ויו"ח: צבי מנחם, אמה.

*

<u>אילנדר זוכרה Eilender Zuchara</u> ה' זוכרה, הגיעה לטעטש מאחת הריפובליקות של בריה"מ באסיא, כשהתחתנה עם ה' דוד איילנדר. לא נודעו פרטים מתולדותיה. עלתה ארצה בשנת תשל"ז. יו"ח של ה' זוכרה וה' דוד: צבי מנחם, אמה.

*

<u>אינהורן אלכסנדר צבי Einhorn Alexander Cvi</u> ה' אלכסנדר צבי, בן ה' ישראל (2.0140) וה' אלה (2.0155) איינהורן. נולד בטעטש לאחר מלחהעה"ש. לא נודעו פרטים מתולדותיו. עלה ארצה בשנת תשכ"ז. לאחר שסיים את שירותו הסדיר בצה"ל יצא לארה"ב, אך כתבתו שם לא נודעה.

*

<u>אינהורן גדליה (גדעון?) Einhorn Gdalja (Gidon?)</u> ה' גדליה (גדעון?), בן ר' מרדכי (2.0144) וה' גיטל איינהורן. נולד בקרפטורוס לאחר מלחהעה"ש. לא נודעו פרטים מתולדותיו. עלה ארצה עם הוריו בשנת תש"ל. התחתן עם ה' חנה יהודית, ויו"ח: ציפי, מרדכי, אליהו.

*

<u>אינהורן דב Einhorn Dov</u> ה' דב, בן ר' מרדכי (2.0144) וה' גיטל איינהורן. נולד בקרפטורוס לאחר מלחהעה"ש. לא נודעו פרטים מתולדותיו. עלה ארצה עם הוריו בשנת תש"ל. התחתן עם ה' יפה, ויו"ח: מרדכי, יעקב, רחל, שרה.

*

<u>אינהורן הלן Einhorn Helen</u> ה' הלן, נולדה ביום ה' באב תרס"ב בסולוטפינא. לא נודעו פרטים מתולדותיה וגם לא מקורותיה בעת החורבן. הגיעה לטעטש לאחר מלחהעה"ש כשהתחתנה עם ה' אליעזר איינהורן (2.0133). עלתה ארצה בשנת תשט"ו. נלב"ע ביום כ"ד ניסן תשמ"ג, וממ"נ בעכו.

*

<u>אינהורן יחיאל מעכל Einhorn Jchiel Mechil</u> ה' יחיאל מעכל, בן ר' מרדכי (2.0144) וה' גיטל איינהורן. נולד בקרפטורוס לאחר מלחהעה"ש. לא נודעו פרטים מתולדותיו. עלה ארצה עם הוריו בשנת תש"ל. התחתן עם ה' חנה, ויו"ח: מרדכי, אסתר, שושנה.

*

<u>איסקוביצ' מנחם מענדיל Isakovic' Mnachem Mendil</u> ה' מנחם מענדיל, בן ה' חיים מאיר (2.0159) וה' גיטל (2.0161) איסקוביץ'. נולד בטעטש לאחר מלחהעה"ש. לא נודעו פרטים מתולדותיו. עלה ארצה עם הוריו בשנת תשל"ג. התחתן עם ה' גיולייט לבית גז, מיוצאי אלג'יר, ויו"ח: אושרת, אורטל, חן.

*

<u>אנגלמן יצחק Engelman Jizchak</u> ה' יצחק, בן ר' יעקב צבי (2.0220) וה' לאה (2.0226) אנגלמן. נולד בטעטש לאחר מלחהעה"ש. לא נודעו פרטים מתולדותיו. עלה ארצה עם הוריו בשנת תשכ"ז. התחתן עם ה' שמחה לבית שמש, מיוצאי עירק, ויו"ח: קרן, אסתי, נטע.

*

<u>ארנפלד (אינהורן) גיטל Ernfeld (Einhorn) Gitil (Gizela)</u> ה' גיטל, בת ר' אריה לייב וה' יהודית, נולדה בקרפטורוס. לא נודעו פרטים מתולדותיה וגם לא מקורותיה בעת החורבן. הגיעה לטעטש כשהתחתנה עם ר' מרדכי איינהורן (2.0144). עלתה ארצה בשנת תש"ל, עם בעלה ועם יו"ח: יהודית, דב, גדליה (גדעון), יחיאל מעכיל.
לאחר שר' מרדכי איינהורן נלב"ע, התחתנה ה' גיטל עם ה' ארנפלד.

*

<u>בן עמי (רזמוביץ') עינת Ben Ami (Rezmovic') Ejnat</u> ה' עינת, בת ה' דוד וה' פרידא רזמוביץ'. נולדה בקרפטורוס לאחר מלחהעה"ש. לא נודעו פרטים מתולדותיה. עלתה ארצה עם הוריה בשנת תשל"ג. התחתנה עם ה' שלמה בן עמי.

*

<u>ברנט (גולדברגר) הילדה Berent (Goldberger) Hilda</u> ה' הילדה, בת ר' יעקב געציל (2.0375) וה' רוזא גולדברגר. נולדה בטעטש לאחר מלחהעה"ש. לא נודעו פרטים מתולדותיה. עלתה ארצה עם הוריה בשנת תשל"ב. התחתנה עם ה' עמי ברנט, ויו"ח: שי רונן, שירלי, חן.

*

<u>ברקוביצ' יקותיאל יהודה Berkovic' Zalmen Leib</u> ר' יקותיאל יהודה, בן ר' שמעון דוד וה' מרים ברקוביץ'. נולד בטעטש לאחר מלחהעה"ש. לא נודעו פרטים מתולדותיו. כשקיבל רשות לצאת מבריה"מ, היגר לארה"ב, שם התחתן עם ה' מינדל לבית אברהמוביץ', ובשנת תשמ"ג עלו ארצה. ויו"ח: יוסף מנחם, שרה, שבע, מלכה.

ברקוביץ' שמעון דוד Berkovic' S'imon Dawid **ר' שמעון דוד, בן ר' יעקב ברקוביץ' הגיע לטעטש לאחר מלחהעה"ש מאחד הישובים שבסביבה, כדי למלא את התפקיד של שו"ב בטעטש ובסביבה. לא נודעו פרטים מתולדותיו וגם לא מקורותיו בעת החורבן. לא נודע מתי נלב"ע והיכן ממ"נ.**
יו"ח של ר' שמעון דוד ורעייתו ה' מרים: יקותיאל יהודה, שמות נוספים לא נודעו.

*

ברקוביץ' (אושר) אלנה Berkovic' (Us'er) Elena ה' אלנה, בת ר' שמואל (2.0078) וה' יענטא אושר. נולדה בטעטש לאחר מלחהעה"ש. לא נודעו פרטים מתולדותיה. עלתה ארצה עם אמה, בשנת תש"ם. התחתנה עם ה' נח ברקוביץ', מיוצאי בריה"מ, ויו"ח: רונית.

*

ברקוביץ' (הרשקוביץ') גיזלה Berkovic' (Hers'kovic') Gizela ה' גיזלה, בת ה' ניסן וה' אטל אסתר הרשקוביץ'. נולדה בקרפטורוס לאחר מלחהעה"ש. לא נודעו פרטים מתולדותיה. עלתה ארצה עם הוריה בשנת תשל"ב. התחתנה עם ה' יוסף ברקוביץ', מיוצאי בריה"מ, ויו"ח: אורן, שולמית, שרית.

*

בש אלימלך Bas' Elimelech ה' אלימלך, בן ר' דוד וה' חיה ייטא בש. נולד בקרפטורוס לאחר מלחהעה"ש. לא נודעו פרטים מתולדותיו. עלה ארצה עם הוריו בשנת תשל"ב. התחתן עם ה' דינה לבית וישובסקי, מיוצאי בריה"מ.

*

בש דוד Bas' Dawid ר' דוד, בן ר' אלימלך (2.0343) וה' בינה בש. נולד באפשא. לא נודעו פרטים מתולדותיו, אבל נודע כי היה לו קשר שוטף עם אביו שהיה גר בטעטש לפני החורבן וע"כ בא לטעטש מדי פעם בפעם. גוייס למחנות עבודה בהונגריה וכאשר עמדו להעבירו לגרמניה הצליח להתחמק ולהסתתר עד שהגיעו המשחררים. התחתן עם ה' חיה ייטא מקרעטשענוף שבדרום מרמורוש ובאו לגור בטעטש. עלו ארצה בשנת תשל"ב, עם יו"ח: משה, אלימלך, שמחה, פרידא.

*

בש משה Bas' Mos'e ה' משה, בן ר' דוד וה' חיה ייטא בש. נולד בקרפטורוס לאחר מלחהעה"ש. לא נודעו פרטים מתולדותיו. עלה ארצה עם הוריו בשנת תשל"ב. התחתן עם ה' יוכבד לבית צימט, ויו"ח: ישראל, צבי, חיה ייטא, חיים מאיר.

*

בש שמחה Bas' Simcha ה' שמחה, בן ר' דוד וה' חיה ייטא בש. נולד בקרפטורוס לאחר מלחהעה"ש. לא נודעו פרטים מתולדותיו. עלה ארצה עם הוריו בשנת תשל"ב. התחתן עם ה' וירה לבית ויס, מיוצאי בריה"מ, ושמות יו"ח לא נודעו.

*

בש (דיטש) יהודית Bas' (Deutsch) Jhúdit ה' יהודית, בת ר' יוסף דייטש מוישק. לא נודעו פרטים מתולדותיה וגם לא מקורותיה בעת החורבן. לאחר מלחהעה"ש התחתנה עם ר' יעקב בש (2.0349) ובאה לגור בטעטש. נלב"ע בראשית שנת תשל"ו וממ"נ באונגוואר. יו"ח של ה' יהודית ור' יעקב: אטלה (מרקוביץ').
בטעטש היתה אחות של ה' יהודית, והיא - ה' חיה פוגל.

*

גוטמן מאיר Gutman Meir ה' מאיר, בן ה' שרה (2.0370) ור' מנחם מענדיל גוטמן. נולד בסעליש לאחר מלחהעה"ש, אולם התחנך בטעטש אצל סבו ר' מנחם מרדכי ליבוביץ' (2.1185). לא נודעו פרטים מתולדותיו. עלה ארצה עם הוריו בשנת תשל"ב. כעבור זמן מה יצא לארה"ב, אך כתבתו שם לא נודעה.

*

גוטמן מכאל Gutman Michael ה' מכאל (יחיאל מעכיל) , בן ה' שרה (2.0370) ור' מנחם מענדיל גוטמן. נולד בסעליש לאחר מלחהעה"ש, אולם התחנך בטעטש אצל סבו ר' מנחם מרדכי ליבוביץ' (2.1185). לא נודעו פרטים מתולדותיו. עלה ארצה עם הוריו בשנת תשל"ב. התחתן עם ה' סופיה לבית הרשקוביץ', ויו"ח: דבורה, גילה, קרן.

*

גולדברגר טיבור Goldberger Tibor ה' טיבור (שמו העברי כנראה - אברהם עביר), בן ר' יעקב געציל (2.0375) וה' רוזא גולדברגר. נולד בטעטש לאחר מלחהעה"ש. לא נודעו פרטים מתולדותיו. עלה ארצה עם הוריו בשנת תשל"ב. התחתן עם ה' אילנה לבית שפיץ, מיוצאי בריה"מ, ויו"ח: אופיר, ניר.

*

גולדברגר רוזא Goldberger Roza ה' רוזא, בת ר' יהושע, נולדה בוישק. לא נודעו פרטים מתולדותיה וגם לא מקורותיה בעת החורבן. הגיעה לטעטש לאחר מלחהעה"ש כשהתחתנה עם ר' יעקב געציל גולדברגר (2.0375). עלתה ארצה בשנת תשל"ב עם בעלה ועם יו"ח: הילדה (ברנט), טיבור.

*

גרינברג (איסקוביץ') מגדא Grinberg (Isakovic') Magda ה' מגדא, בת ה' חיים מאיר (2.0159) וה' גיטל (2.0161) איסקוביץ'. נולדה בטעטש לאחר מלחהעה"ש. לא נודעו פרטים מתולדותיה. עלתה ארצה עם הוריה בשנת תשל"ג. התחתנה עם ה' שמעון גרינברג, מיוצאי בריה"מ, ויו"ח: רונן, מורן.

*

דודוביץ' אלכסנדר Dawidowic'Alexander ה' אלכסנדר דודוביץ' הגיע לטעטש לאחר מלחהעה"ש כשהתחתן עם ה' אדית פייג (2.1270). לא נודע מאין הגיע ולא נודעו פרטים מתולדותיו וגם לא מקורותיו בעת החורבן. ה' אלכסנדר נשאר בטעטש עד אחרית ימיו, אך לא נודע מתי נלב"ע והיכן ממ"נ. יו"ח של ה' אלכסנדר וה' אדית: רשומות בסימן 2.1270.

*

דיטש יצחק Deutsch Jizchak ה' יצחק דייטש הגיע לטעטש מחוסט לאחר מלחהעה"ש, כדי לעבוד שם במרפאת שניים. לא נודעו פרטים מתולדותיו וגם לא מקורותיו בעת החורבן. עלה ארצה, אך לא נודע היכן התיישב בארץ.

*

היזלר (ויזל) שפרה Heizler (Wizel) S'ifra (Waselina) ה' שפרה, בת ר' אלכסנדר סענדר וה' חיה ויזל מבוטשקוף. לא נודעו פרטים מתולדותיה וגם לא מקורותיה בעת החורבן. הגיעה לטעטש לאחר מלחהעה"ש כשהתחתנה עם ר' ישראל הייזלר (2.0577). עלתה ארצה בשנת תשל"ג עם בעלה ועם בתם: חיה (רוט).

*

הרשקוביץ' בלה Hers'kovic' Bela ה' בלה, בת ה' חיים דב בערל וה' חיה רחל, נולדה בקרפטורוס. לא נודעו פרטים מתולדותיה וגם לא מקורותיה בעת החורבן. הגיעה לטעטש לאחר מלחהעה"ש כשהתחתנה עם ה' אפרים הרשקוביץ' (2.0638). עלתה ארצה בשנת תשל"ג עם בעלה ועם בנותיהם: יהודית, רוזא. כעבור שנים מספר יצאה לארה"ב עם בעלה, גרים בברוקלין.

*

הרשקוביץ' גולדא זלאטא Hers'kovic' Golde Zlate ה' גולדא זלאטא, נולדה בקרפטורוס. לא נודעו פרטים מתולדותיה וגם לא מקורותיה בעת החורבן. לטעטש הגיעה מסעקערניצא לאחר מלחהעה"ש כשהתחתנה עם ה' אריה לייב הרשקוביץ' (2.0639). כשקיבלה רשות לצאת מבריה"מ, היגרה עם בעלה לארה"ב, גרים בברוקלין.
יו"ח של ה' גולדא זלאטא וה' אריה לייב: שרה (רזמוביץ'), שמות נוספים לא נודעו.

*

הרשקוביץ' דוד Hers'kovic' Dawid ה' דוד, בן ה' ניסן וה' אטל אסתר הרשקוביץ'. נולד בקרפטורוס לאחר מלחהעה"ש. לא נודעו פרטים מתולדותיו. עלה ארצה עם הוריו בשנת תשל"ב. התחתן עם ה' יהודית, מיוצאי בריה"מ, ויו"ח: טלי, דניאל.

*

הרשקוביץ' משה יצחק Hers'kovic' Mos'e Jizchak ר' משה יצחק הרשקוביץ' נולד ביום ד' אב תרע"ג בקרפטורוס. לא נודעו פרטים מתולדותיו וגם לא מקורותיו בעת החורבן. לטעטש הגיע מפעקעטעארדו (Feketeardó) בשנת תשט"ו ונשאר לגור שם עד שנת תשכ"א. עלה ארצה בשנת תשל"א עם רעייתו ה' רוזא והתיישבו בירושלים. ר' משה יצחק נלב"ע ביום כ"ד סיון תשמ"ט וממ"נ בירושלים.

*

הרשקוביץ' ניסן Hers'kovic' Nisan ה' ניסן, בן ר' יעקב וה' בתיה פייגא הרשקוביץ'. נולד ביום א' דסוכות תרע"א בקרפטורוס. לא נודעו פרטים מתולדותיו וגם לא מקורותיו בעת החורבן. לטעטש הגיע לאחר מלחהעה"ש. עלה ארצה בשנת תשל"ב, עם רעייתו ה' אטל אסתר ועם יו"ח: גיזלה, דוד. ה' ניסן נלב"ע ביום כ"ז טבת תשמ"ט, ממ"נ לא נודע.

*

הרשקוביץ' רוזא Hers'kovic' Roza ה' רוזא, בת ה' אפרים (2.0638) וה' בלה הרשקוביץ'. נולדה בטעטש לאחר מלחהעה"ש. לא נודעו פרטים מתולדותיה. עלתה ארצה עם הוריה בשנת תשל"ג.

*

הרשקוביץ' (יעקובוביץ') גילה Hers'kovic' (Jakobovic') Gila ה' גילה, בת ה' יהודה (2.0970) וה' אטל (2.0981) יעקובוביץ'. נולדה בטעטש לאחר מלחהעה"ש. לא נודעו פרטים מתולדותיה. עלתה ארצה עם הוריה בשנת תשכ"ז. התחתנה עם ה' משה צבי, בן ה' לאה (2.0717) ור' חיים יוסף הרשקוביץ'. יו"ח של ה' גילה וה' משה צבי: חן יעקב, נטע צפורה, אביעד, נועה.

*

וידר (הרשקוביץ') יהודית Wider (Hers'kovic') Jhudit ה' יהודית, בת ה' אפרים (2.0638) וה' בלה הרשקוביץ'. נולדה בטעטש לאחר מלחהעה"ש. לא נודעו פרטים מתולדותיה. עלתה ארצה עם הוריה בשנת תשל"ג. התחתנה עם ה' חיים וידר, מיוצאי בריה"מ, ויו"ח: יואל, קרין, ליאה.

*

זליקוביץ' אירא Zelikovic' Ira ה' אירא, הגיעה לטעטש מאוקראינא לאחר מלחהעה"ש, כשהתחתנה עם ה' שמואל זליקוביץ' (2.0901). לא נודעו פרטים מתולדותיה.

*

זליקוביץ' מלכה Zelikovic' Malka ה' מלכה, בת ה' יצחק אייזיק (2.0893) וה' אידא (2.0879) זליקוביץ'. נולדה בטעטש לאחר מלחהעה"ש. לא נודעו פרטים מתולדותיה. עלתה ארצה עם אמה בשנת תשל"ח, אך לא נודע היכן התיישבה בארץ.

*

חיימוביץ' איזידור Chajmovic' Izidor ה' איזידור חיימוביץ' נולד בקרפטורוס. לא נודעו פרטים מתולדותיו וגם לא מקורותיו בעת החורבן. הגיע לטעטש מווישק (Visk) לאחר מלחהעה"ש ונשאר לגור בטעטש עד אחרית ימיו. לא נודע מתי נלב"ע והיכן ממ"נ. יו"ח של ה' איזידור ורעייתו ה' פירושקא: יעקב, שמות נוספים לא נודעו.

*

חיימוביץ' יעקב Chajmovic' Jakov (Eugen) ה' יעקב, בן ה' איזידור וה' פירושקא חיימוביץ'. נולד בקרפטורוס לאחר מלחהעה"ש. לא נודעו פרטים מתולדותיו. עלה ארצה עם אמו בשנת תש"ם. התחתן עם ה' לאה לבית רובינשטיין, ויו"ח: קרין.

*

חיימוביץ' (פולק) פירושקא Chajmovic' (Polak) Piroska ה' פירושקא, בת ה' יעקב וה' דורה פולק, אשת ה' איזידור חיימוביץ'. נולדה בקרפטורוס. לא נודעו פרטים מתולדותיה וגם לא מקורותיה בעת החורבן. עלתה ארצה בשנת תש"ם, עם בנה - יעקב.

*

ינקלוביץ' הלנה Jankelovic' Helena ה' הלנה, בת לודביג, נולדה בקרפטורוס לאחר מלחהעה"ש. לא נודעו פרטים מתולדותיה. התחתנה עם ה' צבי ינקלוביץ' וגרו בטעטש. עלו ארצה בשנת תשל"ג, עם בתם - עדינה. בארץ נולדה להם עוד בת - טלי.

*

ינקלוביץ' לאה Jankelovic' Lea ה' לאה, בת ה' צבי וה' איידל, אשת ה' שלמה ינקלוביץ'. נולדה בקרפטורוס. לא נודעו פרטים מתולדותיה וגם לא מקורותיה בעת החורבן. לטעטש הגיעה לאחר מלחהעה"ש, עם בעלה, משם עלו ארצה בשנת תשל"ה. יו"ח של ה' לאה וה' שלמה: צבי, מרדכי.

*

ינקלוביץ' מרדכי Jankelovic' Mordchaj ה' מרדכי, בן ה' שלמה וה' לאה ינקלוביץ'. נולד בקרפטורוס לאחר מלחהעה"ש. לא נודעו פרטים מתולדותיו. התחתן עם ה' אילנה בת ה' גולדא לאה (2.1688) וה' אלכסנדר צימריכמן. עלו ארצה בשנת תשל"ה. יו"ח של ה' מרדכי וה' אילנה: קרין, עדי.

*

ינקלוביץ' צבי Jankelovic' Cvi ה' צבי, בן ה' שלמה וה' לאה ינקלוביץ'. נולד בקרפטורוס לאחר מלחהעה"ש. לא נודעו פרטים מתולדותיו. התחתן עם ה' הלנה וגרו בטעטש. עלו ארצה בשנת תשל"ג, עם בתם - עדינה. בארץ נולדה להם עוד בת - טלי.

*

ינקלוביץ' שלמה Jankelovic' S'lomo ה' שלמה, בן ר' צבי הערש וה' פעסל ינקלוביץ'. נולד בקרפטורוס. לא נודעו פרטים מתולדותיו וגם לא מקורותיו בעת החורבן. הגיע לטעטש לאחר מלחהעה"ש, עם רעייתו ה' לאה, משם עלו ארצה בשנת תשל"ה. יו"ח של ה' שלמה וה' לאה: צבי, מרדכי.

*

ינקלוביץ' (צימריכמן) אילנה Jankelovic' (Cimrichman) Ilana (Jolán) ה' אילנה, בת ה' גולדא לאה (2.1688) וה' אלכסנדר צימריכמן. נולדה בקרפטורוס לאחר מלחהעה"ש. לא נודעו פרטים מתולדותיה. התחתנה עם ה' מרדכי ינקלוביץ'. עלו ארצה בשנת תשל"ה. יו"ח של ה' אילנה וה' מרדכי: קרין, עדי.

*

יעקובוביץ' גרשון Jakobovic' Gers'on ה' גרשון, בן ה' יהודה (2.0970) וה' אטל (2.0981). נולד בטעטש לאחר מלחהעה"ש. לא נודעו פרטים מתולדותיו. עלה ארצה עם הוריו בשנת תשכ"ז. התחתן עם ה' צילה דודוביץ', ויו"ח: גלית, אריאל.

*

יעקובוביץ' (דודוביץ') צילה Jakobovic' (Dawidovic') Cila ה' צילה, בת ה' אדית (2.1270) וה' אלכסנדר דודוביץ'. נולדה בטעטש לאחר מלחהעה"ש. לא נודעו פרטים מתולדותיה. עלתה ארצה עם אמה בשנת תשכ"ז. התחתנה עם ה' גרשון יעקובוביץ' ויו"ח: גלית, אריאל.

*

כהן (מיזלס) רבקה Kohen (Meizels) Rivka ה' רבקה, בת ה' שלמה וה' דבורה מייזלס. נולדה בקרפטורוס לאחר מלחהעה"ש. לא נודעו פרטים מתולדותיה. עלתה ארצה עם הוריה. התחתנה עם ה' יוסף כהן, ויו"ח: יעקב, צירל, מרים, אהרן, שושנה.

*

כץ אריה (Leonid) Katz Arje ד"ר אריה, בן ה' אברהם צבי כ"ץ (2.1047) וד"ר מאניא פיקובסקי. נולד בטעטש לאחר

מלחהעה"ש. לא נודעו פרטים מתולדותיו. עלה ארצה בשנת תשל"ה. התחתן עם ה' רעייה לבית ספוזניקוב, מיוצאי בריה"מ, ויו"ח: צבי, מירה טלי, דנה.

*

לזרוביצ'י יצחק Lazarovic' Jizchak ה' יצחק, בן ה' שמואל יעקב לזרוביץ' (2.1134). נולד בקרפטורוס לאחר מלחהעה"ש. לא נודעו פרטים מתולדותיו. עלה ארצה בשנת תשל"ט, עם רעייתו ה' צילה ועם בנם - לב.

*

ליבוביצ'י אברהם משה Lebovic' Avraham Mos'e ר' אברהם משה, בן ר' ישראל וה' שרה ליבוביץ' מחוסט. לא נודעו פרטים מתולדותיו וגם לא מקורותיו בעת החורבן. הגיע לטעטש לאחר מלחהעה"ש כשהתחתן עם ה' מרים שמילוביץ' (2.1231). עלו ארצה בשנת תשל"ב, עם יו"ח: רחל, חיים ישראל, בנימין.
לפני החורבן היתה בטעטש קרובת משפחה של ר' אברהם משה, והיא - ה' אלה שמילוביץ' (2.2135).

*

ליבוביצ'י בנימין Lebovic' Binjamin ה' בנימין, בן ה' מרים (2.1231) ור' אברהם משה ליבוביץ'. נולד בטעטש לאחר מלחהעה"ש. לא נודעו פרטים מתולדותיו. עלה ארצה עם הוריו בשנת תשל"ב. התחתן עם ה' אירית לבית נשיא, ויו"ח: יצחק, נועה.

*

ליבוביצ'י חיים ישראל Lebovic' Chajim Jisrael ה' חיים ישראל, בן ה' מרים (2.1231) ור' אברהם משה ליבוביץ'. נולד בטעטש לאחר מלחהעה"ש. לא נודעו פרטים מתולדותיו. עלה ארצה עם הוריו בשנת תשל"ב.

*

ליבוביצ'י (בלומברגר) רחל Lebovic' (Blumberger) Rachel ה' רחל, (בלומברגר מנשואיה הראשונים), מהישוב בורז'בה שבמחוז ברג (Bereg), הגיעה לטעטש בשנת תש"ח כשהתחתנה עם ר' מנחם מרדכי ליבוביץ' (2.1185). לא נודעו פרטים מתולדותיה. עלתה ארצה בשנת תשכ"ט עם בניה מנשואיה הראשונים - דוד וישעיה בלומברגר. ה' רחל נלב"ע בשנת תשל"ט וממ"נ בזכרון מאיר בני ברק.

*

ליבוביצ'י (פולק) אדית Lebovic' (Polak) Edit ה' אדית, בת ה' פייגא רחל (2.1537) וה' עזרא פולק. נולדה בטעטש לאחר מלחהעה"ש. לא נודעו פרטים מתולדותיה. עלתה ארצה עם הוריה בשנת תש"ל. התחתנה עם ה' אהרן ליבוביץ, מיוצאי רומניה, ויו"ח: עינת, חזי. בני משפחת ליבוביץ' יצאו מהארץ ולא נודע לאן עברו.

*

לנדסמן (גוטמן) סימא Landsman (Gutman) Sima ה' סימא, בת ה' שרה (2.0370) ור' מנחם מענדיל גוטמן. נולדה בסעליש לאחר מלחהעה"ש, אולם שהתה תקופות ממושכות אצל הסבא שלה בטעטש, ר' מנחם מרדכי ליבוביץ' (2.1185) - אשר ממנו קבלה חנוך יהודי מסורתי. לא נודעו פרטים מתולדותיה. עלתה ארצה עם הוריה בשנת תשל"ב. התחתנה עם ה' דוד לנדסמן, מיוצאי בריה"מ.

*

לרר (ליבוביץ') רחל Lerer (Lebovic') Rachel (Regina) ה' רחל, בת ה' מרים (2.1231) ור' אברהם משה ליבוביץ'. נולדה בטעטש לאחר מלחהעה"ש. עלתה ארצה עם הוריה בשנת תשל"ב. התחתנה עם ה' מרק לרר, מיוצאי בריה"מ.

*

מאוסקופ (ברינר) אילונה Mauskop (Breiner) Ilona ה' אילונה, בת ה' ולריה (2.0314) וה' יעקב ברינר. נולדה בקרפטורוס לאחר מלחהעה"ש. לא נודעו פרטים מתולדותיה. עלתה ארצה עם הוריה בשנת תשל"ט. התחתנה עם ה' לודביג מאוסקופ, מיוצאי בריה"מ.

*

מאור (איינהורן) יהודית Maor (Einhorn) Jhudit ה' יהודית, בת ר' מרדכי (2.0144) וה' גיטל איינהורן. נולדה בקרפטורוס לאחר מלחהעה"ש. לא נודעו פרטים מתולדותיה. עלתה ארצה עם הוריה בשנת תש"ל. לאחר שהתחתנה, יצאה עם בעלה מהארץ, ולא נודע לאן.

*

מולדובן זולטן Moldovan Zoltan ה' זולטן, בן ה' אלימלך מולדובן. נולד בקרפטורוס בשנת תר"ף. לא נודעו פרטים מתולדותיו וגם לא מקורותיו בעת החורבן. הגיע לטעטש לאחר מלחהעה"ש כשהתחתן עם ה' פייגא זלוביץ' (2.1303). עלו ארצה בשנת תשל"ה, עם בנותיהם: אסתר (מולצ'נסקיא), רוזא (סגל). ה' זולטן נלב"ע ביום כ"א חשון תש"ם, לא נודע היכן ממ"נ.

*

מולצ'נסקיא (מולדובן) אסתר Molc'anskaja (Moldovan) Ester (Malvina) ה' אסתר, בת ה' פאני (2.1303) וה' זולטן מולדובן. נולדה בטעטש לאחר מלחהעה"ש. לא נודעו פרטים מתולדותיה. התחתנה עוד בהיותה בבריה"מ, אך שם בעלה לא נודע וכ"כ לא נודע מדוע לא עלה הבעל ארצה כאשר ה' אסתר עלתה בשנת תשל"ה, עם בנה - רוני.

מיזלס זאב Meizels Zeev ה' זאב, בן ה' שלמה וה' דבורה מייזלס. נולד בקרפטורוס לאחר מלחהעה"ש. לא נודעו פרטים מתולדותיו. עלה ארצה עם הוריו בשנת תשכ"ז. התחתן עם ה' רחל, ויו"ח: דוד, יוסף, מרדכי.

*

מיזלס מרדכי Meizels Mordchaj ה' מרדכי, בן ה' שלמה וה' דבורה מייזלס. נולד בקרפטורוס לאחר מלחהעה"ש. לא נודעו פרטים מתולדותיו. עלה ארצה עם הוריו בשנת תשכ"ז. התחתן עם ה' נגה לבית ירושלמי, ויו"ח: נעמה, יואב, אסף.

*

מיזלס שלמה Meizels S'lomo ה' שלמה, בן ר' מרדכי וה' צירל מייזלס מדובעווע. לא נודעו פרטים מתולדותיו וגם לא מקורותיו בעת החורבן. עלה ארצה בשנת תשכ"ז, עם רעייתו ה' דבורה, ועם יו"ח: רבקה, מרדכי, זאב.

*

מילר דוד Miler Dawid ה' דוד, בן ר' חיים (2.1355) וה' פייגא עטיא (2.1383) מילר. נולד בטעטש לאחר מלחהעה"ש. לא נודעו פרטים מתולדותיו. עלה ארצה עם הוריו בשנת תשכ"ז. התחתן עם ה' צפורה לבית וייסבלט, ויו"ח: חגית, עדי, חיים.

*

מרקוביץ' (איינהורן) איידל עדינה Markovic' (Einhorn) Eidil Adina ה' אייידל, בת ה' ישראל (2.0140) וה' אלה (2.0155) איינהורן. נולדה בטעטש לאחר מלחהעה"ש. לא נודעו פרטים מתולדותיה. עלתה ארצה עם הוריה בשנת תשכ"ז. התחתנה עם ד"ר אלכסנדר מרקוביץ', מיוצאי קרפטורוס, ויו"ח: שרון, קרין, ישראל.

*

מרקוביץ' (בש) אטלה Markovic' (Bas') Etela ה' אטלה, בת ר' יעקב (2.0349) וה' יהודית בש. נולדה בטעטש לאחר מלחהעה"ש. לא נודעו פרטים מתולדותיה. התחתנה עם ה' אהרן מרקוביץ'. עלו ארצה בשנת תשל"ח עם בנם:- מרק. בארץ נולדו להם: צבי, עידן.

*

משה (איתמרי, רוטנר) צפורה Mos'e (Itamari, Rutner) Cipora ה' צפורה, בת ה' יוסף איתמרי (2.0205). נולדה בקרפטורוס לאחר מלחהעה"ש ובגיל רך הובראה לרומניה. עלתה ארצה בשנת תשי"א. לא נודעו פרטים מתולדותיה. התחתנה עם ה' צבי משה.

*

נימן אלכסנדר Neiman Alexander ה' אלכסנדר, בן ה' אברהם וה' פייגא ניימן מבושטינא. נולד לאחר מלחהעה"ש. לא נודעו פרטים מתולדותיו. הגיע לטעטש כשהתחתן עם ד"ר מרים איילנדר. עלו ארצה בשנת תשל"ו, עם בתם - שרית. בארץ נולדה בתם - רבקה.

*

נימן (אילנדר) מרים Neiman (Eilender) Mirjam (Magda) ד"ר מרים, בת ר' אפרים פישל (2.0111) וה' אמה איילנדר. נולדה בטעטש לאחר מלחהעה"ש. לא נודעו פרטים מתולדותיה. התחתנה עם ה' אלכסנדר ניימן מבושטינא. עלו ארצה בשנת תשל"ו, עם בתם - שרית. בארץ נולדה בתם - רבקה.

*

סאבוב צבי הערש Sabov Cvi Hers' ה' צבי הערש, בן ה' יונה סאבוב. נולד בקרפטורוס לאחר מלחהעה"ש. לא נודעו פרטים מתולדותיו. הגיע לטעטש כשהתחתן עם ה' טאובי זליקוביץ'. עלו ארצה בשנת תשל"ח, עם בנם - ליאוניד.

*

סאבוב (זליקוביץ') טאובי Sabov (Zelikovic') Taubi ה' טאובי, בת ה' יצחק אייזיק (2.0893) וה' אידא (2.0879) זליקוביץ'. נולדה בטעטש לאחר מלחהעה"ש. לא נודעו פרטים מתולדותיה. התחתנה עם ה' צבי הערש סאבוב. עלו ארצה בשנת תשל"ח, עם בנם - ליאוניד.

*

סגל (מולדובן) רוזא Segal (Moldovan) Roza ה' רוזא, בת ה' פייגא (2.1303) וה' זולטן מולדובן. נולדה בטעטש לאחר מלחהעה"ש. לא נודעו פרטים מתולדותיה. עלתה ארצה עם הוריה בשנת תשל"ה. התחתנה עם ה' אברהם סגל, מיוצאי רומניה, ויו"ח: מכאל, חנן.

*

סויבלמן (מילר) מרים Soibelman (Miler) Mirjam ה' מרים, בת ר' חיים (2.1355) וה' פייגא עטיא (2.1383) מילר. נולדה בטעטש לאחר מלחהעה"ש. לא נודעו פרטים מתולדותיה. עלתה ארצה עם הוריה בשנת תשכ"ז. התחתנה עם ה' שמחה סויבלמן ולאחר שנולדה בתם - רחל, יצאו לארה"ב, אך כתבתם שם לא נודעה.

*

פוגל אברהם יעקב Fogel Avraham Jakov ר' אברהם יעקב, בן ר' משה פוגל מקאלין. לא נודעו פרטים מתולדותיו וגם לא מקורותיו בעת החורבן. אם כי היו לו קשרי משפחה בטעטש עוד לפני החורבן, הרי לגור בטעטש בא רק לאחר מלחהעה"ש כשהתחתן עם ה' חיה דייטש מוישק. עלו ארצה בשנת תשל"א, עם בתם - פייגא.

לר' אברהם יעקב היו בטעטש, עוד לפני החורבן, אח ואחות והם: מו"ר ר' ברוך צבי זיידא פוכס (2.1533) והי' מלכה יעקובוביץ' (2.0983).

*

פוגל פייגא Fogel Feige הי' פייגא, בת ר' אברהם יעקב והי' חיה פוגל. נולדה בקרפטורוס לאחר מלחהעה"ש. לא נודעו פרטים מתולדותיה. עלתה ארצה עם הוריה בשנת תשל"א.

*

פוגל (דיטש) חיה Fogel (Deutsch) Chaja הי' חיה, בת ר' יוסף דייטש מוישק. לא נודעו פרטים מתולדותיה וגם לא מקורותיה בעת החורבן. לאחר מלחהעה"ש התחתנה עם ר' אברהם יעקב פוגל מקאלין ובאו לגור בטעטש. עלו ארצה בשנת תשל"א, עם בתם - פייגא. בטעטש היתה אחות של הי' חיה, והיא - הי' יהודית בש.

*

פוכס מרים Fuchs Mirjam שם זה, וכתובת - אולפן לעולים כפר חב"ד, הופיעו ברשימת משתתפים באחד הכנסים של יוצאי טעטש בישראל לאחר מלחמת יום הכיפורים. לא נודעו פרטים עליה ועל משפחתה בטעטש. לא נודע לאן עברה מהאולפן בכפר חב"ד.

*

פולק משה Polak Mos'e הי' משה, בן הי' פייגא רחל (2.1537) והי' עזרא פולק. נולד בטעטש לאחר מלחהעה"ש. לא נודעו פרטים מתולדותיו. עלה ארצה עם הוריו בשנת תש"ל. התחתן עם הי' אתלה לבית אידולוביץ', מיוצאי בריה"מ, ויו"ח: גרשון, קלמן. בני משפחת פולק יצאו מהארץ ולא נודע לאן עברו.

*

פולק עזרא Polak Ezra הי' עזרא, בן הי' משה והי' יענטא פולק מבושטינא. לא נודעו פרטים מתולדותיו וגם לא מקורותיו בעת החורבן. הגיע לטעטש לאחר מלחהעה"ש כשהתחתן עם הי' פייגא רחל דוב (2.1537). עלו ארצה בשנת תש"ל, עם יו"ח: משה, אדית (ליבוביץ'). בני משפחת פולק יצאו מהארץ ולא נודע לאן עברו.

*

פיקובסקי מאניא Pikovsky Manja ד"ר מאניא פיקובסקי, בת הי' יצחק והי' זלאטא. לא נודעו פרטים מתולדותיה וגם לא מקורותיה בעת החורבן. הגיעה לטעטש מבוקובינא לאחר מלחהעה"ש כדי לעבוד כרופאה. בהיותה בטעטש התחתנה עם הי' אברהם צבי כ"ץ (2.1047). עלתה ארצה בשנת תשל"ה, עם בנם - אריה.

*

פיקסלר יהודה Fixler Jhuda הי' יהודה, בן הי' אורי (2.2241) והי' סימא פיקסלר. נולד בקרפטורוס לאחר מלחהעה"ש. לא נודעו פרטים מתולדותיו. עלה ארצה עם אמו בשנת תשל"ב. התחתן עם הי' רות יונה לבית יגר, ויו"ח: חגית, אורי, אלון אלכסנדר.

*

פיקסלר יצחק Fixler Jizchak הי' יצחק, בן הי' אורי (2.2241) והי' סימא פיקסלר. נולד בקרפטורוס לאחר מלחהעה"ש. לא נודעו פרטים מתולדותיו. עלה ארצה עם אמו בשנת תשל"ב. התחתן עם הי' ברכה, לבית זלמנוביץ', ויו"ח: דנה, אורי.

*

פיקסלר סימא Fixler Sima הי' סימא, בת הי' יצחק והי' גיטל. נולדה בקרפטורוס. לא נודעו פרטים מתולדותיה וגם לא מקורותיה בעת החורבן. לאחר מלחהעה"ש התחתנה עם הי' אורי פיקסלר (2.2241), ויו"ח: יצחק, יהודה. הי' סימא התאלמנה עוד בהיותה בבריה"מ, עלתה ארצה עם בניה בשנת תשל"ב.

*

פרישמן אלכסנדר Fris'man Alexander הי' אלכסנדר, בן ד"ר דב והי' נינא פרישמן. נולד בקרפטורוס לאחר מלחהעה"ש. לא נודעו פרטים מתולדותיו. עלה ארצה עם הוריו בשנת תשל"ד. התחתן עם הי' ואלריא לבית מיטלמן, מיוצאי בריה"מ, ויו"ח: יעקב, יגאל, דניאל.

*

פרישמן דב Fris'man Dov ד"ר דב פרישמן נולד בקרפטורוס. לא נודעו פרטים מתולדותיו וגם לא מקורותיו בעת החורבן. הגיע לטעטש לאחר מלחהעה"ש כדי לעבוד שם כרופא. עלה ארצה בשנת תשל"ד, עם רעייתו הי' נינא ועם בניהם: אלכסנדר, מכאל.

*

פרישמן מכאל Fris'man Michael הי' מכאל, בן ד"ר דב והי' נינא פרישמן. נולד בקרפטורוס לאחר מלחהעה"ש. לא נודעו פרטים מתולדותיו. עלה ארצה עם הוריו בשנת תשל"ד. התחתן עם הי' ריטא לבית סווצניקר, מיוצאי בריה"מ, ויו"ח: אברהם, מירית.

*

פרל אברהם זאב Perl Avraham Zeev (Viktor) הי' אברהם זאב, בן הי' שרה (2.1646) והי' דב פרל. נולד בטעטש לאחר מלחהעה"ש. לא נודעו פרטים מתולדותיו. עלה ארצה עם הוריו בשנת תשל"ג. התחתן עם הי' קטרינא לבית הרשקוביץ', מיוצאי בריה"מ, ויו"ח: ליאור, מירית.

פרל אשר אנשיל Perl As'er Ans'il ה' אשר אנשיל, בן ה' שרה (2.1646) וה' דב פרל. נולד בטעטש לאחר מלחהעה"ש. לא נודעו פרטים מתולדותיו. עלה ארצה עם הוריו בשנת תשל"ג. התחתן עם ה' קטיא לבית הרשקוביץ', מיוצאי בריה"מ, ויו"ח: מיטל, יניב, תומר. ה' אשר אנשיל, עם משפחתו, יצאו מהארץ ולא נודע לאן עברו.

*

פרל דב Perl Dov ה' דב פרל, נולד בקרפטורוס. לא נודעו פרטים מתולדותיו וגם לא מקורותיו בעת החורבן. הגיע לטעטש מבושטינא לאחר מלחהעה"ש כשהתחתן עם ה' שרה אושר (2.1646). עלה ארצה בשנת תשל"ג, עם רעייתו ועם בניהם: אשר אנשיל, אברהם זאב, יוסף.

*

פרל יוסף Perl Josef ה' יוסף, בן ה' שרה (2.1646) וה' דב פרל. נולד בטעטש לאחר מלחהעה"ש. לא נודעו פרטים מתולדותיו. עלה ארצה עם הוריו בשנת תשל"ג.

*

צימריכמן שרגא פייבל Cimrichman S'raga Feivil ה' שרגא פייבל, בן ה' גולדא לאה (2.1688) וה' אלכסנדר צימריכמן. נולד בקרפטורוס לאחר מלחהעה"ש. לא נודעו פרטים מתולדותיו. עלה ארצה בשנת תשמ"ט, אך לא נודע היכן התיישב בארץ.

*

קורן (הרשקוביץ) חנה Korn (Hers'kovic') Chana ה' חנה, בת ה' אורי (2.0634) וה' חיה (2.0715) הרשקוביץ'. נולדה בטעטש לאחר מלחהעה"ש. לא נודעו פרטים מתולדותיה. עלתה ארצה עם אמה בשנת תשכ"ו. התחתנה עם ה' מיכא קורן, מיוצאי רומניה, ויו"ח: עינת, רחל, יהונתן, הדסה, חיה.

*

קלין יעקב Klein Jakov ר' יעקב קליין, נולד בקרפטורוס. לא נודעו פרטים מתולדותיו וגם לא מקורותיו בעת החורבן. לאחר מלחהעה"ש התחתן עם ה' רייזל (2.1761) בת ר' מנחם מרדכי ליבוביץ' (2.1185) ולאחר הנשואין עברו לגור באונגוואר. בנותיהם של ר' יעקב וה' רייזל עלו ארצה, אך שמותיהן וכתובותיהן לא נודעו.

*

קלין (בש) פרידא Klein (Bas') Frida ה' פרידא, בת ר' דוד וה' חיה ייטא בש. נולדה בקרפטורוס לאחר מלחהעה"ש. לא נודעו פרטים מתולדותיה. עלתה ארצה עם הוריה בשנת תשל"ב. התחתנה עם ה' אפרים קליין, מיוצאי הונגריה, ויו"ח: אלימלך, ייטא שרה, חיה בינא, פערל, חיים מאיר.

*

קרני (שלומוביץ') אסתר (עדית) Karni (S'lomovic') Ester (Edit) ה' אסתר, בת ה' אלקא (2.2073) וה' יצחק שלומוביץ'. נולדה בטעטש לאחר מלחהעה"ש. לא נודעו פרטים מתולדותיה. עלתה ארצה עם הוריה בשנת תשל"ב. התחתנה עם ה' יגאל קרני, ויו"ח: יצחק משה, תומר.

*

רובט (רזמוביץ') בלה Robet (Rezmovic') Bela ה' בלה, בת ה' שלמה וה' מרים רזמוביץ'. נולדה בקרפטורוס לאחר מלחהעה"ש. לא נודעו פרטים מתולדותיה. עלתה ארצה עם הוריה בשנת תשל"ב. התחתנה עם ה' אלכסנדר רובט, מיוצאי בריה"מ, ויו"ח: אביטל, מירב. בני משפחת רובט יצאו מהארץ ולא נודע לאן עברו.

*

רובין (מאירוביץ') מרים Rubin (Meirovic') Mirjam ה' מרים, בת ר' מאיר מאירוביץ. נולדה בוולחוביץ. לא נודעו פרטים מתולדותיה וגם לא מקורותיה בעת החורבן. הגיעה לטעטש בשנת תש"י כשהתחתנה עם ה' מנחם רובין (2.1820). עלו ארצה בשנת תשל"א.

*

רובין (צימריכמן) יצחק Rubin (Cimrichman) Jizchak ה' יצחק, בן ה' גולדא לאה (2.1688) וה' אלכסנדר צימריכמן. נולד בקרפטורוס לאחר מלחהעה"ש. לא נודעו פרטים מתולדותיו. לקראת עלייתו ארצה נרשם כבנם של דודו ה' מנחם (2.1820) ודודתו ה' מרים רובין, ויחד אתם עלה ארצה בשנת תשל"א. התחתן עם ה' רחל, ויו"ח: רונית, שני, חן.

*

רוזנרוך ברטא Rozenroch Berta ה' ברטא, נולדה בקרפטורוס. לא נודעו פרטים מתולדותיה וגם לא מקורותיה בעת החורבן. הגיעה לטעטש לאחר מלחהעה"ש, כשהתחתנה עם ר' משולם רוזנרוך (2.1877). לפי השמועה - עלתה ה' ברטא ארצה, אך לא נודע היכן התיישבה בארץ.

*

רוזנרוך יאשא (פול) Rozenroch Jas'a (Paul) ה' יאשא, בן ה' דוד (2.1871) וה' צילא רוזנרוך. נולד בטעטש לאחר מלחהעה"ש. לא נודעו פרטים מתולדותיו. כאשר קיבל רשות לצאת מבריה"מ, היגר לארה"ב, גר בברוקלין. התחתן עם ה' איבי, לבית קליינמן, ויו"ח: זינט, מכאל.

רוזנרוך (גופמן) צילא Rozenroch (Gofman) Cila ה' צילא, לבית גופמן, נולדה באוקראינא. לא נודעו פרטים מתולדותיה וגם לא מקורותיה בעת החורבן. הגיעה לטעטש מז"יטומיר לאחר מלחהעה"ש, כשהתחתנה עם ה' דוד רוזנרוך (2.1871). נשארה בטעטש עד אחרית ימיה, אך לא נודע מתי נלב"ע והיכן ממ"נ. יו"ח של ה' צילא וה' דוד: יאשא.

*

רוט (היזלר) חיה Rot (Heizler) Chaja (Helena) ה' חיה, בת ר' ישראל (2.0577) וה' שפרה הייזלר. נולדה בברגסז לאחר מלחהעה"ש וגרה בטעטש עם הוריה. לא נודעו פרטים מתולדותיה. התחתנה עם ה' טיבור רוט מברגסז. עלו ארצה בשנת תשל"ג, עם בתם - אנגילה. בארץ נולדו להם - יצחק, אייל.

*

רזמוביץ' דוד Rezmovic' Dawid ה' דוד, בן ה' שלמה וה' מרים רזמוביץ'. נולד בקרפטורוס לאחר מלחהעה"ש. לא נודעו פרטים מתולדותיו. התחתן עם ה' פרידא. עלו ארצה בשנת תשל"ג, עם בתם עינת. בארץ נולד להם - איתי.

*

רזמוביץ' חיים שמואל Rezmovic' Chajim S'muel ה' חיים שמואל, בן ה' מנחם מענדיל וה' רבקה רזמוביץ'. נולד בקרפטורוס לאחר מלחהעה"ש. לא נודעו פרטים מתולדותיו. הגיע לטעטש כשהתחתן עם ה' שרה הרשקוביץ'. עלו ארצה בשנת תשל"ב, עם בתם - רחל. בארץ נולדו להם - אברהם, יעקב, משה, שמחה.

*

רזמוביץ' יצחק Rezmovic' Jizchak ה' יצחק, בן ה' שלמה וה' מרים רזמוביץ'. נולד בקרפטורוס לאחר מלחהעה"ש. לא נודעו פרטים מתולדותיו. עלה ארצה עם הוריו בשנת תשל"ב. יצא מהארץ ולא נודע לאן עבר.

*

רזמוביץ' רחל Rezmovic' Rachel ה' רחל, בת ה' חיים שמואל וה' שרה רזמוביץ'. נולדה בטעטש, דור שני שלאחר החורבן. עלתה ארצה עם הוריה בשנת תשל"ב.

*

רזמוביץ' שלמה Rezmovic' S'lomo ה' שלמה, בן ה' יצחק רזמוביץ'. נולד בקרפטורוס. לא נודעו פרטים מתולדותיו וגם לא מקורותיו בעת החורבן. הגיע לטעטש מטרעסיף לאחר מלחהעה"ש. עלה ארצה בשנת תשל"ב, עם רעייתו ה' מרים ועם יו"ח: דוד, בלה, יצחק. ה' שלמה נלב"ע ביום ג' ניסן תשמ"ח וממ"נ בבאר שבע.

*

רזמוביץ' (הרשקוביץ) שרה Rezmovic' (Hers'kovic') Sara ה' שרה, בת ה' אריה לייב (2.0639) וה' זלאטא גולדא הרשקוביץ'. נולדה בטעטש לאחר מלחהעה"ש. לא נודעו פרטים מתולדותיה. התחתנה עם ה' חיים שמואל רזמוביץ'. עלו ארצה בשנת תשל"ב, עם בתם - רחל. בארץ נולדו להם - אברהם, יעקב, משה, שמחה.

*

שלומוביץ' יצחק S'lomovic' Jizchak ה' יצחק, בן ה' מרדכי שלומוביץ'. נולד באחד הישובים שבנפת טעטש. לא נודעו פרטים מתולדותיו וגם לא מקורותיו בעת החורבן. הגיע לטעטש לאחר מלחהעה"ש כשהתחתן עם ה' אלקא פייג (2.2073). עלה ארצה בשנת תשל"ב עם רעייתו ועם יו"ח: אסתר (קרני), מאיר. ה' יצחק נלב"ע בר"ח אייר תשמ"ה וממ"נ בנתניה.

*

שלומוביץ' מאיר S'lomovic' Meir ה' מאיר, בן ה' אלקא (2.2073) וה' יצחק שלומוביץ'. נולד בטעטש לאחר מלחהעה"ש. לא נודעו פרטים מתולדותיו. עלה ארצה עם הוריו בשנת תשל"ב. התחתן עם ה' פרומה, ויו"ח: ערן, ענב.

*

שמש (דודוביץ) רעיה S'emes' (Dawidowic') Raja ה' רעיה, בת ה' אדית (2.1270) וה' אלכסנדר דודוביץ'. נולדה בטעטש לאחר מלחהעה"ש. לא נודעו פרטים מתולדותיה. עלתה ארצה עם אמה בשנת תשכ"ז. התחתנה עם ה' יחזקאל שמש, מיוצאי עירק, ויו"ח: רונן, יואב.

*

הסביבה

(הגשרים לקרובים ולרחוקים)

בפתיחת השער
בשער זה נכנסים ונרשמים יהודים מישובים שונים, בסביבת טעטש, וגם מאזורים אחרים במרמורוש, בקרפטורוס, בטרנסילבניה, בהונגריה, בצ'כוסלובקיה וגם בגליציה - שהיה להם איזה קשר עם קהילת טעטש; מהם שביקרו בטעטש לעתים קרובות, מהם שביקרו בטעטש פעמים בודדות או רק פעם אחת ואת הקשר עם קהילת טעטש או עם יחידים בקהילה זו קיימו בכתב או באמצעים אחרים.
כמו כן נכנסים ונרשמים בשער זה יהודים מהישובים שהיו בגיטו טעטש ואשר שמותיהם נמצאו רשומים במסמכים או ברישומים אחרים המעידים על כך כי היו בגיטו טעטש.
גם בשער זה - כמו בשערים קודמים - לא נכנסים כל היהודים אשר אפשר לשייכם לאחת מהקבוצות שפורטו לעיל. אלא נכנסים רק אלה אשר שמותיהם נודעו לרושם שורות אלה.
אולם לפני שנכנס בשער ונראה מי הם אותם יהודים מהסביבה הקרובה והרחוקה שהיו קשורים לקהילת טעטש - הבה ונראה קודם את גדולי התורה והחסידות אשר אליהם היו רבים מיהודי טעטש קשורים בלב ונפש:

*

<u>גרינולד יהושע</u> הר"ר יהושע גרינוואלד, הראב"ד האחרון של קהילת חוסט, היו לו קשרים מסועפים והדוקים עם קהילת טעטש. שני גורמים עיקריים היו לקשרים אלה, והם: אחיו הצעיר של הר"ר יהושע - מוהר"ר מאיר גרינוואלד -שהיה הראב"ד האחרון של קהילת טעטש, הפנה אליו שאלות בענינים שונים הנוגעים לקהילת טעטש. כ"כ היו תלמידים מטעטש בישיבה בחוסט בראשותו של הר"ר יהושע. כאשר מוהר"ר מאיר גוייס למחנות עבודה בשנת תש"ג, בא הר"ר יהושע פעמים מספר לטעטש כדי לטכס עצה כיצד להביא לשחרור של מוהר"ר מאיר מהמחנות. על הר"ר יהושע גרינוואלד נכתב רבות בספרים שונים ואכמ"ל.

*

<u>דושינסקי יוסף צבי</u> הר"ר יוסף צבי דושינסקי, בהיותו הראבדק"ק חוסט, היו לו קשרים מסועפים עם קהילת טעטש. שאלות רבות הופנו אליו מקהילת טעטש. ביקר בטעטש. היו לו תלמידים מבני קהילת טעטש, בישיבות שהקים במקומות שונים בהונגריה ובעיקר בגאלאנטא ובחוסט. על מהרי"צ נכתב רבות בספרים שונים ואכמ"ל.

*

<u>הגר - בית ויז'ניץ</u> האדמו"רים לבית ויז'ניץ היו קשורים עם קהילת טעטש כבר עם בואם של היהודים הראשונים לטעטש. אמנם היהודי הראשון שהגיע לטעטש עפ"י רשיון קבע - ר' נפתלי רוזנפלד (1.0001) - נחשב כחסיד שינעווע, אולם שניים מבניו - ר' משה ור' שמואל חיים - כבר היו קשורים קשר הדוק עם בית ויז'ניץ. כאן המקום להדגיש כי הדומ"צ הראשון של קהילת טעטש - מוהר"ר יוסף מרדכי כהנא (2.1019) - היה מזוהה עם בית ויז'ניץ. הס"ק של בית ויז'ניץ המוכר ע"ש ספרו "אהבת ישראל" בהיותו הראבדק"ק בעדעוולא, הזמין את ר' צבי וייס (2.0808) להיות ה"רבי" של בניו. כמה אירועים חגיגיים של בית ויז'ניץ התקיימו בטעטש (שניים מהם רשומים בספר "קדוש ישראל" ח"א - עמ' פ"ב ועמ' צ"ו). חסידי ויז'ניץ בטעטש היו הקבוצה החסידית היחידה בטעטש שהיה להם בית מדרש ותפילה (הנקרא ביידיש "קלויז"). רבים מחסידי ויז'ניץ בישובי צפון מרמורוש שהיו שייכים לצ'כוסלובקיה היו נוסעים לגרויסווארדיין שבטרנסילבניה כדי להיות במחיצת האדמו"רים לבית ויז'ניץ בשבתות ובחגים; מכיוון שבטעטש היה מעבר גבול בין צ'כוסלובקיה ורומניה, סידרו במינהל הנפה של נפת טעטש כי יוציאו לחסידי ויז'ניץ רשיונות מעבר מיוחדים מבלי שיזדקקו לדרכונים בעת שהם נוסעים לגרויסווארדיין (תצלום מרשיון מעבר כזה מופיע בספר "קדוש ישראל - השלמות", עמ' ח'). על בית ויז'ניץ נכתב רבות בספרים שונים ואכמ"ל.

הורוביץ אברהם אביש הר"ר אברהם אביש הורוביץ, ראבדק"ק קראלי שבטרנסילבניה. היה בטעטש פעמים מספר עפ"י הזמנת חסידי ספינקא בטעטש. ביקורו האחרון בטעטש היה בחורף תש"ד, זמן קצר לפני שהגרמנים השתלטו על הונגריה. שניים מבניו שהו בטעטש בימי מלחהעה"ש תקופות ממושכות. על הר"ר אברהם אביש ובני ביתו נכתב בספרים שהופיעו לאחר החורבן ואכמ"ל.

*

הלברשטם - בית צאנז הקשרים של קהילת טעטש עם בית צאנז היו קיימים כבר עם בואו של היהודי הראשון שקבל רשיון קבע לגור בטעטש - ר' נפתלי רוזנפלד (1.0001), אשר היה מזוהה כחסיד שיניווע. אבי בית צאנז, הר"ר חיים הלברשטם - או כפי שהוא מוכר בשם ספרו "דברי חיים" - היה בקשרי מכתבים עם הראב"ד הראשון של קהילת טעטש, מוהר"ר יעקב קליין (2.1753), (ראה שו"ת דברי חיים, ח"ב, אבה"ע ס' ק). גם הראב"ד השני של קהילת טעטש, מוהר"ר חנניה יום טוב ליפא טייטלבוים (2.0930), היה קשור בכל נימי נפשו לבית צאנז, וגם אחיו הראב"ד השלישי של קהילת טעטש, מוהר"ר אליהו בצלאל טייטלבוים (2.0925), ביקר אצל ה"דברי חיים" עם בנו מוהר"ר חיים (2.0928), (ראה "ספר מרמורוש" עמ' 262). על בית צאנז נכתב רבות בספרים רבים ואכמ"ל, מלבד ההערה הבאה - הר"ר אברהם הלברשטם (2.0592) מצאצאי צאצאיו של ה"דברי חיים" גר בטעטש שנים מספר, ואילו בנו של הר"ר אברהם - הר"ר צבי הערש נשאר בטעטש עוד כמה שנים נוספות.

*

הלר שלמה דב הר"ר שלמה דב הלר, היה דומ"צ בקהילת סיגט בשנים שלפני החורבן. כ"כ נמסר לידו הניהול של ספרי רישום הלידות של קהילת סיגט, עקב תפקידו זה בא במגע עם רבים מיהודי מרמורוש וביניהם גם עם יהודים מטעטש אשר נזקקו לשירות הנ"ל. אולם גם בתפקידו העיקרי כדומ"צ הופנו אליו שאלות מקהילות רבות וגם מקהילת טעטש והר"ר שלמה דב ברב חכמתו הוציא פסקי דין שלא היו עליהם עוררין.

*

ויזל יחזקאל מרדכי הר"ר יחזקאל מרדכי ויזל, היה מוכר יותר כ"רבי מפאליען-קאבילעצקי" או כפי שקראו אותו ביידיש "דער פאליענער רבי". הוא ביקר בטעטש בערך בשנת תרצ"ז ונתקבל בכבוד הראוי לו ע"י קהל חסידים. (פרטים מתולדותיו ראה בספר מרמורוש עמ' 392).

*

ויזל שלמה אליעזר הר"ר שלמה אליעזר ויזל, הראבדק"ק טערניווע, לא היה "רבי" של חסידים, אבל היה מקובל על צבור גדול ורחב בכל מרמורוש אשר באו אליו כדי לשמוע את דבריו ולהשמיע בפניו את בעיותיהם. הוא קבל כל מי שבא אליו בסבר פנים יפות וניסה להקל על סבלותיהם של הפונים אליו. גם בין יהודי טעטש היו רבים אשר פנו אליו. בשנת תש"ב נסעתי עם אמי לסטמר ונכנסנו גם אל הר"ר שלמה אליעזר, אשר היה גר באותו זמן בסטמר, כדי לקבל את ברכתו.

*

וייס - בית ספינקא. לאדמו"רים מבית ספינקא היו קשרים הדוקים עם יהודים מטעטש כבר מראשית הווסדו של בית זה. יש להניח כי היו כמה גורמים לקשרים אלה, כפי שיפורטו בהמשך. בין היהודים הראשונים שבאו לטעטש היו גם יוצאי זידיטשוב וסביבתה בגליציה והיו קשורים לבית זידיטשוב, אשר בית ספינקא הסתעף ממנו. כבר האדמו"ר הראשון לבית ספינקא, הר"ר יוסף מאיר וייס - המוכר בשם ספרו "אמרי יוסף" - יצר אוירה נוחה ועממית בקשרים עם הקהל אשר בא אליו; אוירה זו גרמה לכך שרבים מהיהודים שהיו בישובים שבמרמורוש נהרו לספינקא, וביניהם היו גם יהודים מטעטש. ספינקא נמצאת במקום הכי קרוב לטעטש מבין מרכזי החסידות אשר אליהם נסעו יהודים מטעטש. על בית ספינקא נכתב רבות בספרים שונים ואכמ"ל. אולם בבוא העת עוד ייכתב בקובץ הזכרונות והעדויות, על קהילת ספינקא שהועברה לגיטו טעטש, לפי העדות שנמסרה ע"י הר"ר נחמן כהנא מבני ברק, בן הר"ר צבי כהנא הראב"ד האחרון של קהילת ספינקא ונכדו של ה"אמרי יוסף".

ויס שמעון הר״ר שמעון וייס, הראב״ד האחרון של קהילת וישק, היה בנו של הר״ר שמואל צבי, הראבדק״ק בנעדעקאוויץ (ע״י מונקץ׳). לא נודעו פרטים מתולדותיו של הר״ר שמעון. בשנה האחרונה לפני החורבן, לאחר שהראב״ד האחרון של קהילת טעטש גוייס למחנות עבודה, הוזמן הר״ר שמעון לטעטש כדי להשיב על שאלות שונות שהתעוררו בקהילת טעטש. רעייתו של הר״ר שמעון היתה מרת רבקה עטל, בת הר״ר שלום נח לנדאו הראבדק״ק וועריעצקי, ויו״ח: שלמה זלמן, יוסף, יחזקאל שרגא, צירל. הר״ר שמעון, רעייתו ויו״ח הובאו לגיטו טעטש, משם גורשו לבירקנאו בסיון תש״ד. לפי השמועה - ניספו כל בני המשפחה, אך לא נודע מתי והיכן ניספו; לפי אותה שמועה - הבת שרדה, אך לא נודע היכן היא נמצאת.

*

טבק שלמה יהודה לייב הר״ר שלמה יהודה לייב טבק, דומ״צ של קהילת סיגט במשך עשרות שנים, היה מגדולי הפוסקים במרמורוש, בטרנסילבניה ובהונגריה. ספרי שו״ת שלו על כל חלקי השו״ע ״ערך ש״י״ ו״תשורת ש״י״ שהופיעו בכמה כרכים מכילים בתוכם כנראה גם שאלות שהופנו אליו מקהילת טעטש, אך מכיוון שבספרים אלה לא מופיעים שמות השואלים, לא נודע בדיוק מי הם היו. פרטים עליו רשומים בספרים שונים ואכמ״ל.

*

טיטלבוים - בית סיגט=סטמר אם כי יש להניח שיהודים בודדים מבין היהודים הראשונים בטעטש כבר קיימו קשרים עם הראב״ד של קהילת סיגט, הרי הקשרים ההדוקים בין קהילת טעטש כקהילה ובין בית סיגט נוצרו רק שנים מספר לאחר הווסדה של קהילת טעטש - כאשר מוה״ר חנניה יום טוב ליפא טייטלבוים נתקבל כראב״ד השני של קהילת טעטש בשנת תרכ״ד. מאז ועד חורבן הקהילה בשנת תש״ד היתה השפעה חזקה על הנעשה בקהילת טעטש, לראב״ד של קהילת סיגט (ואח״כ לראב״ד של קהילת סטמר כממשיך השושלת של בית סיגט), משום ששלושה ראב״ד של קהילת טעטש, בזה אחר זה, היו ממשפחת טייטלבוים. אך גם כאשר נתקבל הראב״ד האחרון לקהילת טעטש, מוהר״ר מאיר גרינוואלד - שהיה ביסודו קשור לבית בעלזא - הוא הסכים לקבל עליו את מרותו של הר״ר יואל טייטלבוים הראב״ד לקהילת סטמר ולפעול על פי הנחיותיו. על ראשי בית סיגט=סטמר נכתב רבות בספרים שונים ואכמ״ל.

*

ליפר - בית נדבורנא אמנם לא היתה בטעטש קבוצה מוגדרת של חסידים אשר היו קשורים אך ורק לבית נדבורנא. אולם רבים מהיהודים בטעטש באו אל האדמור״ים לבית נדבורנא אשר היו בבושטינא כדי לקבל את ברכותיהם. בישיבה שהוקמה בבושטינא ע״י הר״ר איתמר לייפר, למדו גם תלמידים מטעטש. לאחר מלחהעה״ש כאשר קבוצת יהודים ממרמורוש באה לבושטינא כדי לשקם את ה״ציון״ על קברו של הר״ר מרדכי מנאדבורנא שנהרס בעת החורבן, היו גם יהודים מטעטש באותה קבוצה. על בית נדבורנא נכתב רבות בספרים שונים ואכמ״ל.

*

מרגליות מנחם מענדיל הר״ר מנחם מענדיל מרגליות, הראב״ד של קהילת הארינטש, ביקר פעמים רבות בטעטש ונתקבל תמיד בהתלהבות הן ע״י תלמידיו שהיו בטעטש והן ע״י קהל רב שבא לשמוע את דרשותיו, אותן השמיע בשפה המובנת לא רק לתלמידי חכמים אלא גם לקהל הרחב. הר״ר מנחם מענדיל ביקר בטעטש לפחות פעם בשנה, ולא הסתפק בזה, אלא גם שלח שניים מבניו כדי שילמדו בישיבה קטנה בטעטש; אחד מהבנים האלה שרד לאחר החורבן והוא הר״ר חנניה יום טוב ליפא מרגליות (2.1398). על הר״ר מנחם מענדיל מרגליות נכתב רבות בספרים שונים ואכמ״ל.

*

צימטבום פנחס הר״ר פנחס צימטבוים, הראב״ד בבד״צ של קהילת גרויסווארדיין, מגדולי הפוסקים בטרנסילבניה אשר אל פסקי ההלכה שלו שחרו מקהילות רבות גם מחוץ לטרנסילבניה.

הר״ר פנחס בא לטעטש לאחת השבתות בימי מלחהעה״ש, כדי להשתתף בשמחת ה״שבע ברכות״ של נכדו - ר׳ ישכר דב צימטבוים - שהתחתן עם ה׳ הינדא (2.1687) בת ר׳ משה מגיד מטעטש. ביקורו של הר״ר פנחס - עם הפמליא שלו - הביא להתרוממות רוחם של היהודים בטעטש, באותם ימים קשים. על הר״ר פנחס נכתב רבות בספרים שונים ואכמ״ל.

*

קלין שמואל שמעלקא הר״ר שמואל שמעלקא קליין, בהיותו הראב״ד של קהילת חוסט - לא היתה עדיין קהילת טעטש קהילה עצמאית, אלא היתה שייכת לרבנות של גליל חוסט. אולם כאשר קהילת טעטש רצתה להיות קהילה עצמאית, הושיב הר״ר שמואל שמעלקא את בנו בכורו - מוהר״ר יעקב קליין (2.1753) - כראב״ד הראשון של קהילת טעטש ו״חלק לו מן הגליל שלו את גליל טעטש״. לא נודעו שום פרטים על הקשרים שהיו בין הר״ר שמואל שמעלקא קליין וקהילת טעטש, בתקופה שקהילת טעטש היתה שייכת לגליל שלו.

*

רוזנבוים אליעזר זאב הר״ר אליעזר זאב רויזנבוים, האדמו״ר מקרעטשיניף - ביקר בטעטש בימי מלחהעה״ש, כאשר אצל אחד מחסידיו בטעטש היתה איזו שמחה משפחתית והוא בא להשתתף בה. האדמו״ר נתקבל בכבוד גדול ע״י קהל רב, למרות שהיו בטעטש חסידי קרעטשיניף בודדים.

*

רוקח - בית בעלזא הקשרים של יהודים מטעטש לבית בעלזא היו קיימים כנראה מאז ראשיתה של הקהילה בטעטש, אך לא מצאתי סימוכין לכך בכתובים. בטעטש לא היו רבים אשר השתייכו לחסידות בעלזא, אולם אלה שהיו קשורים לבית בעלזא (בכל אופן בדור האחרון שלפני החורבן) נחשבו לשמנה וסלתה של הקהילה בטעטש, כגון הראב״ד, הדומ״צ ומרבית משפחת וייס (צאצאי צאצאיו של ר׳ יעקב בן ציון - 1.0006).

*

שפיצר שלמה הר״ר שלמה שפיצר, הראב״ד של קהילת בוגדאן (ראה בספר מרמורוש, עמ׳ 369) - ביקר לעתים קרובות בטעטש, ולפעמים נשאר גם ללון בטעטש; במקרים כאלה היו מבקשים ממנו לשאת את דבריו בבית הכנסת הגדול בטעטש בין מנחה למעריב; תמיד היו באים רבים לשמוע את דרשותיו.

*

שפירא - בית מונקץ׳ אמנם לא היתה בטעטש קבוצה מוגדרת של חסידים אשר היו קשורים אך ורק לבית מונקץ׳. אולם היו בין היהודים בטעטש שבאו אל האדמור״ים לבית מונקץ׳ כדי לקבל את ברכותיהם. בישיבה במונקץ׳ למדו גם תלמידים מטעטש. נוסף לזה, במונקץ׳ היתה הקהילה היהודית הגדולה ביותר בקרפטורוס ובה גם פעלו המרכזים של כמה מהארגונים של היהודים בקרפטורוס וע״כ עיני היהודים בטעטש כמו בקהילות אחרות בקרפטורוס היו נשואות אל הנעשה בקהילת מונקץ׳.

*

אינהורן אשר אנשיל ה׳ אשר אנשיל איינהורן מוולחוביץ. היה פעיל בתנועת העבודה הציונית בקרפטורוס ובמסגרת פעילות זו ביקר לעתים קרובות בטעטש. פרטים על כך ישנם בספרו ״אביב אחרון״ שהו״ל בשנת תשל״ז ואכמ״ל.

*

אינהורן הרצל ברפרנמ״ט עה״ס ״ישמח משה״ תרס״ח רשום: ר׳ הערציל איינהארן מטרעסיף. רישום זה מראה כי היו לו איזה קשרים לקהילת טעטש.

*

אלפנט מנחם מענדיל ברפרנמ״ט עה״ס ״יסוד יוסף״ תר״ץ רשום: ר׳ מענדיל עלעפאנט מבושטינא. רישום זה מראה כי היו לו איזה קשרים עם קהילת טעטש.

*

אפל יצחק מרדכי ר׳ יצחק מרדכי אפל, בן ר׳ שמואל, היה השו״ב של רעמיט. בשנים תש״ג-תש״ד בא כל שבוע ביום חמישי לטעטש, כדי למלא את מקומו של השו״ב מטעטש שהיה מגוייס למחנה עבודה. אח״כ הוא היה עם משפחתו בגיטו טעטש, משם גורשו לבירקנאו; בני משפחתו נספו שם.
ר׳ יצחק מרדכי עלה לאר״י לאחר מלחהעה״ש עם אשתו השניה ועם יו״ח: נחמן, שמואל זעליג, פרידא.

אפרתי (פרוימוביץ) שמואל - מיוצאי ספינקא. השתתף באחד הכנסים של יוצאי טעטש בישראל. יש להניח כי היה לו איזה קשר עם קהילת טעטש בעבר.

*

ברקוביץ' שלמה ברפרנמ"ט עה"ס "קומץ המנחה, עה"ת" תרח"ץ רשום: ר' שלמה בערקאוויטש מקריווע. רישום זה מראה כי היו לו איזה קשרים עם קהילת טעטש. ייתכן ומדובר בקרוב משפחה של האחים ר' מנחם מענדיל (2.0335) ור' אריה לייב (2.0327) ברקוביץ'.

*

בש מרדכי ואחיו שמואל בני ר' אפרים פישל וה' מינגא בש מספינקא, תאומים הם. לא נודעו פרטים מתולדותיהם. היו בגיטו טעטש עם הוריהם ובני משפחתם. בסיון תש"ד גורשו לבירקנאו, ושם היו במסגרת הנסויים הרפואיים של הרופא ד"ר מנגלה. עם פינוי המחנות באושוויץ בחורף תש"ה הועברו למאוטהאוזן. אחרי השחרור היו בגרויסווארדיין שבטרנסילבניה, שם הצטרפו לקבוצת מעפילים שנעצרו בקפריסין. בסוף שנת תש"ז עלו ארצה במסגרת עליית הנוער והצטרפו לחברת נוער בקבוץ חפץ חיים אשר חבריה לחמו במלחמת השחרור במסגרת הפלוגה הדתית בחזית הדרום. ה' מרדכי התחתן עם ה' פנינה, ויו"ח: חיים יצחק, נחמה; ה' שמואל התחתן עם ה' יהודית, ויו"ח: אפרים, נחמה, הדסה.

*

גרינברג אברהם ברפרנמ"ט עה"ס "חידושי אריה דבי עילאי" תר"ם רשום: ר' אברהם גרינבערג מטארנאווא. רישום זה מראה כי היו לו איזה קשרים עם קהילת טעטש.

*

דודוביץ' צבי ברפרנמ"ט עה"ס "ישמח משה" תרס"ח רשום: ר' צבי דאוויד‌אוויטש מטרעסיף. רישום זה מראה כי היו לו איזה קשרים עם קהילת טעטש.

*

דיטש יעקב Deutsch Jakob שם זה כפי שרשום בכותרת בלועזית מופיע ב"כרטסת מאוטהאוזן" עם פרטים נוספים כלהלן: תאריך ומקום הלידה - 28.12.1903, וישק; מקום מגורים אחרון - וישק; שם אשתו - זיני לבית קליין; מצב משפחתי - 6 ילדים; היה באחד המחנות המסונפים לאושוויץ; הגיע למאוטהאוזן ב-23.2.45. יש להניח שמשפחת דייטש הנ"ל היתה בגיטו טעטש, וגורשו לבירקנאו באחד המשלוחים שיצאו מגיטו טעטש. לא נודע מה עלה בגורלם של האשה והילדים ולא נודע מה עלה בגורלו של ה' יעקב דייטש לאחר שהגיע למאוטהאוזן.

*

דיטש לילי Deutsch Lili שם זה כפי שרשום בכותרת בלועזית מופיע ברשימת שארית הפליטה בזאלצווידל. ע"י השם רשום: שנת לידה - 1926, מקום מוצא - וישק. הנ"ל היתה גם בגיטו טעטש. על קורותיה בגיטו ובמחנות מסרה עדות בבודפשט ב-1945. העדות תתורגם לעברית ותפורסם בקובץ הזכרונות והעדויות. לא נודע לאן עברה מבודפשט והיכן נמצאת כעת.

*

הצל אולגא ואחותה הלן Hetzel Olga & Helén הגיעו לגיטו טעטש מוישק. על קורותיהן בגיטו טעטש ובמחנות רכוז בגרמניה מסרו עדות בבודפשט ב-1945; העדות תתורגם לעברית ותפורסם בקובץ העדויות והזכרונות. לא נודע לאן עברו מבודפשט והיכן הן כעת.

*

וולִיבוביצי מענדיל ד"ר מענדיל וולִיבוביץ' נולד באורוגוויי. עלה ארצה בשנת תשל"ה, עם רעייתו יהודית ועם יו"ח: גבריאלה, אדריאנה, חביב. המשפחה התיישבה בגני תקוה.
לא נודע מה הקשר של משפחה זו אל קהילת טעטש או אל מישהו מיוצאי טעטש. שמותיהם וכתבתם נשלחו אל המערכת ע"י אלמוני, שהציע להזמינם לכנסים של יוצאי טעטש; הם הוזמנו אך לא באו לכנסים.

*

וינגרטן הרמן Weingarten Hermann שם זה כפי שרשום בכותרת בלועזית מופיע ברשימת פליטים שנרשמו בבוקרסט באפריל 1945. ע"י השם רשום - שנת לידה 1899, מקום מוצא וישק. היה בגיטו טעטש ובמחנות רכוז ועל קורותיו בגיטו ובמחנות מסר עדות בבודפשט ב-1945; העדות תתורגם לעברית ותפורסם בקובץ הזכרונות והעדויות. לא נודע לאן עבר מבודפשט.

*

ויס יוסף בינש ברפרנמ"ט עה"ס "חידושי אריה דבי עילאי" תר"ם רשום: ר' יוסף בינש ווייס מטארקא. רישום זה מראה כי היו לו איזה קשרים עם קהילת טעטש, אם כי לא נודע מה היו טיב קשרים אלה.

*

ויס מרדכי ר' מרדכי וייס מבושטינא, היה בא לטעטש לעתים תכופות בגלל העסקים שלו. לא נודעו פרטים מתולדותיו. נספה בעת החורבן, אך לא נודע מתי והיכן נספה. מיו"ח עלתה ארצה - ה' אסתר וואקס.

זילבר אסתר Silber Eszter שם זה כפי שרשום בכותרת בלועזית מופיע בעדות שנמסרה ע"י הנ"ל בבודפשט ב-1945 על קורותיה בגיטו טעטש ובמחנות רכוז אושוויץ וליברשטט(Lieberstadt). בעדותה מסרה ה' אסתר זילבר כי נולדה באונטר-אפשא (Alsóapsa) ב-10.5.1918. לא נודע כיצד הגיעה מאונטר-אפשא לגיטו טעטש. לבירקנאו הגיעה יחד עם אמה במשלוח הראשון מגיטו טעטש. לא נודע לאן עברה מבודפשט והיכן נמצאת כעת.

*

זליקוביץ' זאלי Zelikovics Zali שם זה כפי שרשום בכותרת בלועזית מופיע בעדות אשר הנ"ל מסרה על קורותיה בגיטו טעטש ובמחנות אושוויץ, ברגן-בלזן, מרקנלברג (Marknleeberg) , טרזיאנשטט. לגיטו טעטש הגיעה מוויטש עם הוריה, אחיה ושתי אחיותיה. העדות תתורגם לעברית ותפורסם בקובץ הזכרונות והעדויות. לא נודע לאן עברה מבודפשט.

*

כץ לידיא Katz Lidia שם זה כפי שרשום בכותרת בלועזית מופיע ברשימת שארית הפליטה בזאלצווידל. ע"י השם רשום: שנת לידה - 1909, מקום מוצא - וישק. הנ"ל מסרה עדות בבודפשט ב-1945, על קורותיה בגיטו טעטש ובמחנות רכוז. לא נודע לאן עברה מבודפשט.

*

מושקוביץ' יוזפה Moskovics Jozefa; מושקוביץ' שרין Moskovics Szerén; מושקוביץ' רוזליא Moskovics Rozália שלושת השמות הנ"ל כפי שרשומים בכותרת בלועזית הם כנראה שמותיהן של שלוש אחיות שהגיעו לגיטו טעטש מוישק. על קורותיהן בגיטו טעטש ובמחנות רכוז בגרמניה מסרו עדות בבודפשט ב-1945; העדות תתורגם לעברית ותפורסם בקובץ העדויות והזכרונות. לא נודע לאן עברו מבודפשט.

*

מושקוביץ' ינו Moskovits Jenö הגיע לגיטו טעטש מוויטש. על קורותיו בגיטו ובמחנות רכוז מסר עדות בבודפשט ב-1945; העדות תתורגם לעברית ותפורסם בקובץ הזכרונות והעדויות. לא נודע לאן עבר מבודפשט והיכן נמצא כעת.

*

מרטון אברהם ה' אברהם, בן ר' שמואל יהודה מרטון - ממשפחת מארטאן מוועליאטענע, אשר אחד מבניה היה הרב ד"ר דב בער מרטון בארה"ב (ראה בספר מרמורוש, עמ' 237).
רעייתו של ה' אברהם, ה' ביילא (Ella), בת ר' שמואל שמעלקא שטיינברג מוויטש.
יו"ח של ה' אברהם וה' ביילא: שמעון, חנה, דב בערל, משה, יעקב, רבקה.
משפחת מרטון הגיעה לגיטו טעטש מוויטש, מהגיטו בטעטש גורשו לבירקנאו בסיון תש"ד. ההורים עם יו"ח, פרט לשני הראשונים, נהרגו מיד בהגיעם לבירקנאו. לאחר החורבן שרדו, הבן - שמעון, והבת - חנה.
ה' שמעון, גוייס למחנות עבודה לפני שמשפחתו הועברה מוויטש לגיטו טעטש. לאחר מלחהעה"ש היה בצ'כוסלובקיה, שם התחתן עם ה' שרה, בתו של ר' שמואל שמעלקא ב"ר מרדכי פוכס מוויטש והיגרו לארה"ב. (משפחת פוכס ג"כ היתה בגיטו טעטש, אך שמות בני המשפחה לא נודעו ולא נודע מה עלה בגורלם לאחר שגורשו לבירקנאו; את ה' שרה, רעייתו של ה' שמעון מרטון, רואים באחד התצלומים שב"אלבום אושוויץ" בהגיעה לבירקנאו).
ה' חנה (Anci), היתה בגיטו טעטש ובמחנות רכוז בגרמניה; השם שלה מופיע ברשימת שארית הפליטה בזאלצווידל. לאחר מלחהעה"ש התחתנה עם ה' יעקב אדלר מוואליאטענע, ויו"ח - אלה. עלו ארצה בשנת תש"ט.
ה' אלה התחתנה עם ה' ישעיהו כהן, ויו"ח: אורית, אברהם.
ה' יעקב אדלר נלב"ע ביום ח' בשבט תש"ן וממ"נ בחיפה.
ה' חנה אדלר (מרטון) ביקשה להנציח בקובץ זה גם את שם הסבא (מצד אמה) ומשפחתו, והם: ר' שמואל שמעלקא ב"ר משה שטיינברג, שנהרג בבירקנאו בשנת תש"ד, ויו"ח: משה, אילנה, אסתר, אורי, הדה - שנספו בעת החורבן.

*

פוכס יצחק צבי ר' יצחק צבי (איציק הערש) פוכס, מוויטש. היה בגיטו טעטש. נהרג בבירקנאו בסיון תש"ד.
רעייתו של ר' יצחק צבי, ששמה לא נודע, היתה אחותו של ר' טוביה קפש (2.1795). נלב"ע עוד בהיותה בוויטש וממ"נ שם.
יו"ח של ר' יצחק צבי ורעייתו: לאה, שרה, שלמה; שמות נוספים לא נודעו.
ה' לאה התחתנה עם ה' ברגר (שמו הפרטי לא נודע) והיגרו לארה"ב עוד לפני מלחהעה"ש.
ה' שרה התחתנה עם ה' קסטנבום (שמו הפרטי לא נודע) והיגרו לארה"ב עוד לפני מלחהעה"ש.
ה' שלמה גוייס למחנות עבודה ואחרי מלחהעה"ש היגר לארה"ב. רעייתו הראשונה של ה' שלמה וילדיהם, ששמותיהם לא נודעו, היו בגיטו טעטש; נהרגו בבירקנאו בסיון תש"ד.

*

פוכס לנקא Fuchs Lenke מוצאה משאנדרוף, היתה בגיטו טעטש ובמחנות רכוז בגרמניה. על קורותיה בגיטו ובמחנות מסרה עדות בבודפשט ב-1945, העדות תתורגם לעברית ותפורסם בקובץ הזכרונות והעדויות.לא נודע לאן עברה מבודפשט.

*

פוכס שמואל אהרן ר' שמואל אהרן, בן ר' אליעזר פוכס מווישק, נולד בשנת תרנ"ב. ביקר בטעטש פעמים רבות והיו לו קשרים עם יהודים בטעטש. היה בגיטו טעטש ובמחנות רכוז בגרמניה. על קורותיו בגיטו ובמחנות מסר עדות בבודפשט ב-1945; העדות תתורגם לעברית ותופיע בקובץ הזכרונות והעדויות. עלה ארצה בשנת תשט"ו והתיישב בירושלים. נלב"ע בשנת תשל"ב וממ"נ בירושלים. בעדותו בבודפשט, סיפר ר' שמואל אהרן גם על משפחתו, אך שמותיהם לא אוזכרו שם.

*

פיקל אהרן (Pikel Aharon (Artur ה' אהרן, בן ה' אליעזר וה' מרים פיקל מבושטינא, נולד בשנת תרע"ח. עלה ארצה בשנת תש"ט, עם רעייתו ה' גיזלה ועם יו"ח: יוסף, מנשה יעקב.

ה'-אהרן פיקל, שהיה פעיל באגוד יוצאי בושטינא בישראל, השתתף פעמים מספר בכנסים של יוצאי טעטש כדי להביא לאיחוד כל הארגונים של יוצאי הישובים בנפת טעטש, הנמצאים בישראל.

ה' אהרן פיקל נלב"ע ביום כ"ג אלול תשמ"ט וממ"נ כנראה בחולון.

*

פרקש שרה Farkas Sara הנ"ל הגיעה לגיטו טעטש מווישק ואח"כ היתה במחנות רכוז בגרמניה. על קורותיה בגיטו ובמחנות, מסרה עדות בבודפשט ב-1945, העדות תתורגם לעברית ותפורסם בקובץ הזכרונות והעדויות. לא נודע לאן עברה מבודפשט והיכן נמצאת כעת.

*

ציק אפרים ר' אפרים, בן ר' אברהם יעקב וה' ייטא לאה ציק - מווילחוביץ - המוזכר בספר מרמורוש, עמ' 309. בא לטעטש פעמים רבות, כדי לבקר אצל בנו - דודי מו"ר ר' מנחם זאב (2.1719). ר' אפרים נלב"ע בחודש טבת תש"א וממ"נ בווילחוביץ.

רעייתו של ר' אפרים - ה' שרה, נהרגה בבירקנאו בשנת תש"ד.

בתם ה' סערל, בעלה ר' אפרים, וכל יו"ח ששמותיהם לא נודעו - גורשו מווילחוביץ לגליציה בשנת תש"א ונרצחו שם.

בנם ר' ברוך, אשתו יוכבד, וכל יו"ח ששמותיהם לא נודעו - גורשו מקאלאדנע לגליציה בשנת תש"א ונרצחו שם.

בנם ה' משה - עלה ארצה בחורף תרצ"ט. התגייס לצבא הבריטי ונלקח בשבי ע"י הגרמנים (הידיעה האחרונה הגיעה ממנו ב-1942 ממחנה שבויים בצרפת). לא נודע מה עלה בגורלו אח"כ.

*

ציק ירחמיאל ר' ירחמיאל ציק, השו"ב של קהילת הרישוף - אשר מוזכר בספר מרמורוש, עמ' 305 - היה בא לטעטש פעמים רבות כדי להסדיר ענינים שונים.

לר' ירחמיאל היה אח, ששמו לא זכור לי, היה נהג קטר של רכבות משא. פעמים רבות כאשר הביא רכבת משא לטעטש והיה צריך לחכות לפירוקה, היה שוהה אצלנו ולפעמים גם נשאר ללון בביתנו. פגשתי אותו אח"כ במחנה מונוביץ-בונא בקיץ תש"ד, אך לא נודע מה עלה בגורלו אח"כ.

*

רוזינגלד זישא ברפרנמ"ט עה"ס "חידושי אריה דבי עילאי" תר"ם רשום: ר' זישא ראזינגאלד מטעגלאש. רישום זה מראה כי היו לו איזה קשרים עם קהילת טעטש, למרות המרחק בין טעטש וטעגלאש (Téglás) זה שם ישוב במחוז האידו (Hajdu) שבמרכז הונגריה.

*

רוזנברג אברהם ר' אברהם רוזנברג היה מוכר בטעטש, כמו ברחבי מרמורוש, בכינוי "אברהם דער רומענער" כלומר "אברהם מרומניה" וזאת משום מוצאו מהעיר יאסי שברומניה. אמנם ר' אברהם גר בטרעסיף, אבל הוא בא לעתים קרובות לטעטש וע"כ נחשב כאחד מחברי הקהילה וכשהיה משמיע את דעותיו בענינים שעמדו על הפרק היו מקשיבים לו בקשב רב. ר' אברהם היה קשור גם בקשר משפחתי רב כיווני עם קהילת טעטש, כלהלן:-

(א) רעייתו של ר' אברהם היתה מטעטש, ולגבי קשר זה נשמעו שתי גירסות:

(1) שהיא היתה בתו של מוהר"ר מאיר וייס (2.0792), אך שמה לא נודע;

(2) שהיא היתה ה' בלומא, בת ר' שלמה הרשקוביץ' (2.0699).

ייתכן ששתי הגירסות נכונות, כלומר ר' אברהם היה נשוי פעמיים - פעם עם בתו של מוהר"ר מאיר וייס, ופעם שניה עם בתו של ר' שלמה הרשקוביץ'. אך לא מצאתי מי שיפענח תעלומה זו.

(ב) בן ובת היו לו לר' אברהם בטעטש, והם: ר' דב בערל רוזנברג (2.1830) ובת ששמה לא נודע והיתה רעייתו של ר' יצחק אברהם (אייזיק עביר) קליין (2.1754).

גם הקשר המשפחתי הביא את ר' אברהם לעתים קרובות לטעטש, עד אשר הצוררים הצרו את צעדיו ולא יכל לבוא יותר. ר' אברהם נספה בעת החורבן, אך לא נודע מתי והיכן נספה.

לא נודע אם היו לר' אברהם צאצאים נוספים מלבד אלה שהיו גרים בטעטש.

על ר' אברהם אפשר לספר עוד כהנה וכהנה, אולי תמצא עוד מסגרת אחרת יותר רחבה כדי לעשות זאת.

*

רוזנפלד אסתר Rosenfeld Eszter הגיעה לגיטו טעטש מבעדעוולא, עם הוריה ושתי אחיותיה אשר שמותיהם לא נודעו. על

קורותיה בגיטו ובמחנות רכוז בגרמניה מסרה עדות בבודפשט ב-1945, העדות תתורגם לעברית ותפורסם בקובץ הזכרונות והעדויות. לא נודע לאן עברה מבודפשט והיכן נמצאת כעת.

*

שמשוביץ' מרדכי ברפרנמ"ט עה"ס "ביכורי ראשית" תרפ"ו רשום: ר' מאטיל שימשאוויטש מבעדעוולא. רישום זה מראה כי היו לו איזה קשרים עם קהילת טעטש, אם כי לא נודעו מה היו בדיוק קשרים אלה, ייתכן שהיו אלה קשרי משפחה עם ר' יוסף משה שמשוביץ' (2.2148).

*

שפיגללק אילונה Spiegellak Ilona; שפיגללק דאורי Spiegellak Dóri; שפיגללק פאני Spiegellak Fáni. שלושת האחיות הנ"ל מווישק, מסרו עדות בבודפשט ב-1945, על קורותיהן בגיטו טעטש ובמחנות רכוז בגרמניה, העדות תתורגם לעברית ותפורסם בקובץ הזכרונות והעדויות. לא נודע לאן עברו מבודפשט והיכן הן נמצאות כעת.

*

הוזכרו בשער זה אישים בעלי גוונים שונים ודעות שונות אשר היה להם קשר עם קהילת טעטש. אולם כל אלה הנם רק מעט מזער מאלה שהיה להם קשר עם קהילת טעטש, ולמרות המאמצים למצוא את שמותיהם של אישים נוספים וביניהם שד"ר ושליחים של התנועות הציוניות ושל ארגונים יהודים שהיה להם קשר עם קהילת טעטש, הדבר לא עלה בידי בגלל צוק העתים.

בנוסף לאישים שהוזכרו היתה עוד קבוצה של מקשרים בין קהילת טעטש וקהילות אחרות - כוונתי לבחורים מטעטש שלמדו בישיבות מחוץ לטעטש. עיינתי בספרו של ד"ר אברהם פוכס "ישיבות הונגריה בגדולתן ובחורבנן" (2 כרכים) והגעתי למסקנה (על סמך השיחות עם יוצאי טעטש ועל סמך זכרוני) כי במרבית הישיבות המוזכרות בספר זה, למדו בחורים מטעטש, ואלה בודאי היו "שגרירים" טובים של קהילת טעטש. לעומתם, היו בחורים מישובים שונים (בעיקר מהישובים שבמרמורוש) אשר באו ללמוד בישיבה בטעטש. אמנם ד"ר פוכס אינו כולל בספרו את טעטש כמקום בו היתה ישיבה, אולם נודע לי באופן ברור מפי יוצאי טעטש כי כבר מוהר"ר חנניה יום טוב ליפא טייטלבוים, בהיותו הראב"ד של קהילת טעטש, קיים ישיבה בטעטש אשר אליה נהרו ללמוד רבים ממקומות שונים. גם אחיו מוהר"ר אליהו בצלאל טייטלבוים, אשר כיהן כראב"ד של קהילת טעטש התקופה הארוכה ביותר, קיים ישיבה בטעטש עד שפרצה מלחהעה"ר. הראב"ד האחרון של קהילת טעטש, מוהר"ר מאיר גרינוואלד, הקים ישיבה מיד עם בואו לטעטש ובה למדו בחורים רבים מחוץ לטעטש. אינני זוכר את שמות כולם, רק זכורים לי שמותיהם של בודדים, וביניהם היו שני אחים מבושטינא אשר לאחד מהם קראו אליהו דוד, כ"כ היה בחור מחוסט בשם אליקים (חברו של ר' ישראל רוזנפלד המוזכר בשער 2). כל אלה בודאי סיפרו על קהילת טעטש כאשר באו לקהילות בהן גרו.

אבל, לא רק לישיבה אשר בראשות הראב"ד, באו ללמוד מחוץ לטעטש, אלא גם ל"חדרים" באו תלמידים מחוץ לטעטש. גם בקבוצה זו אינני זוכר את כל השמות, ורק את שמותיהם של בודדים זכורים לי, ואזכיר אותם כאן:
ב"חדר" של מו"ר ר' משה סטרולוביץ' למדו 2 בחורים מוועדמעזיף, לשניהם קראו יהושע, האחד היה גבוה וקראו לו "שיע דער גרויסער" כלומר "יהושע הגדול" ואילו השני היה נמוך וקראו לו "שיע דער קליינער" כלומר "יהושע הקטן". כ"כ למד ב"חדר" זה נער בשם אברהם טמבור מאחד הישובים שבנפת טעטש, אברהם טמבור למד גם בביה"ס האזרחי הרותני בטעטש ועקב זה היה שוהה בטעטש 12--14 שעות כל יום.
ב"חדר" של מו"ר ר' ברוך צבי זיידא פוכס למדו מספר בחורים מחוץ לטעטש: הר"ר חנניה יו"ט ליפא מרגליות, הנמצא בארה"ב, (ראה גם בשער 2) ואחיו ששמו לא זכור לי, בניו של הראב"ד של קהילת האָרינטש. אהרן ליוש ואחיו ששמו לא זכור לי, בניו של ר' יחזקאל ליוש מקאפוש (המוזכר בשער 2). אחד הבנים של השו"ב מבריסטר, קראו לו מרדכי (מרדכי למד בטעטש בקיץ תש"א, כאשר שמע כי משפחתו גורשה לגליציא, הוא אמר כי עליו להצטרף למשפחתו במקום בו הם נמצאים, למרות

המאמצים שנעשו כדי להניאו מלעשות כן, הוא "נעלם" מטעטש ואח"כ נודע כי חזר לבריסטר וגורש לגליציא). בן של השו"ב מפאליען-קאבילעצקי, אשר שם משפחתו זיידנקנופ, אך שמו הפרטי לא זכור לי.

אולם לא רק תלמידים באו לטעטש מחוצה לה כדי ללמוד שם, אלא גם מלמדים באו אליה כדי ללמד. מפי זקנים בטעטש שמעתי כי בשנים הראשונות לאחר שהתחילו יהודים לבוא לטעטש לגור בה עדיין לא היה "חדר" בו יכלו ילדיהם ללמוד ואלה הצטרכו לכתת רגליהם עד ווערמעזיף או עד רעמיט וספינקא כדי ללמוד ב"חדר", גם שו"ב לא היה להם באופן קבוע אלא שו"ב מהקהילות הסמוכות היה בא מדי פעם בפעם כדי לשחוט בשבילם, את הנפטרים הצטרכו לקבור בבתי העלמין של הקהילות הסמוכות. אולם חיש מהר לאחר שהיה בטעטש מספר יהודים אשר יכלו כבר להחזיק מלמד ושו"ב משלהם הם הפעילו שירותים אלה. לא מצאתי בכתובים וגם לא נודע לי מתוך שיחות עם יוצאי טעטש מי היו המלמדים והשו"בים הראשונים בטעטש וגם בעשרות השנים לאחר מכן. השם הראשון של שו"ב הנמצא בכתובים, הוא ר' דוד יצחק ורצברגר (המוזכר בשער 2). שמותיהם של "מלמדים" הנמצאים בכתובים, הם המלמדים אשר הר"ר אהרן מגיד מזכיר באחד הכרכים של ספרו "בית אהרן" ואשר כנראה לימדו אותו בטעטש, והם: ר' אייזיק אריה מקריווע, ר' יצחק מטערניווע, ר' ישראל נייאמן מקאלין, ר' אלטר אדלר מדובעווע, ר' אלטר מגאניץ', ר' ברוך קויפמן מטערניווע. לי זכורים מלמדים אשר באו לטעטש בעשור האחרון שלפני מלחע"ש, והם: ר' שמחה מבעדעוולא (הוא לימד בטעטש לפחות במשך 20 שנה, כי ר' ניסן קראוס סיפר לי שהוא כבר למד אצל ר' שמחה בימי מלחהע"ר וגם אני הספקתי ללמוד אצלו בשנת תרצ"ד), ר' צבי הערש מקאלין (אביו של ר' שמואל יונה מרקוביץ' המוזכר בשער 2), ר' מנחם מענדיל מקאלין, ר' חנניה יום טוב ליפא מווערמעזיף(?) (היה קרוב של מוהר"ר חיים טייטלבוים) והיה לו גם אח מלמד, אך שם האח לא זכור לי. כל ה"מלמדים" מחוץ לטעטש היו נשארים בדרך כלל בטעטש במשך כל ה"זמן" ("זמן" = מר"ח חשון עד ר"ח ניסן, ומר"ח אייר עד ערב ראש השנה) ורק "בין הזמנים" היו נוסעים לבתיהם. אולם היו "מלמדים" אשר נסעו לבתיהם פעם בחודש לאחת השבתות.

בנוסף ללימוד תורה כנ"ל היו גם גורמים מסחריים ותעסוקתיים שהביאו יהודים לטעטש מהסביבה הקרובה וגם ממקומות יותר מרוחקים. בין הגורמים האלה היה היריד בטעטש שהתקיים בכל חודש ביום שני הראשון של כל חודש אזרחי (משום מה נקרא היריד הזה בפי היהודים ביידיש "דער יאר-מארק" כלומר היריד השנתי, למרות שהתקיים בכל חודש). ליריד הזה באו מוכרים וקונים רבים מחוץ לטעטש וסחרו בכל מכל כל, כאשר נוכחות היהודים ביריד היתה מורגשת היטב.

סקירה כללית על טעטש

מבוא

לפני שנים מספר הכנתי שני קבצים - עבור העמותה "אגוד יוצאי טעטש בישראל" ובהם סקירות כלליות הן על העיר טעטש והן על הקהילה היהודית שהיתה שם. הקבצים האלה נשלחו עם הופעתם אל יוצאי טעטש ובני דור ההמשך שלהם בישראל ובתפוצות אשר כתובותיהם היו בידי העמותה הנ"ל. מכיוון שעברו שנים מספר מאז הופעתם של אותם הקבצים ועד הכנת קובץ זה לדפוס חשבתי כי יהיה זה נכון ולקשור בין אותם הקבצים ובין קובץ זה ע"י ציטוט מספר פרטים חשובים מתוך אותם קבצים בפתח קובץ זה. אולם במשך הזמן שהכנתי קובץ זה היו אלי פניות רבות - מיוצאי טעטש ומבני דור ההמשך שלהם וכ"כ גם ממוסדות ומאנשים אשר מתעניינים בתולדות קהילות היהודים שנחרבו ע"י הצוררים הנאצים - כי אמציא להם את הקבצים הקודמים. מכיוון שלא נשארו בידי עותקים מאותם הקבצים לא יכולתי להיענות לבקשות אלה. על כן חשבתי כי אביא כאן שוב את הפרטים העיקריים שהופיעו באותם קבצים, על מנת שתהיה לי אפשרות להיענות לאותן בקשות כאשר יצא לאור קובץ זה.

הפרטים אשר אני מביא כאן מתוך אותם הקבצים הם ברובם ללא שינויים, אולם ישנם פרטים אשר לגביהם הגיע אלי מידע נוסף או שונה מזה שהיה ברשותי מקודם - פרטים אלה יופיעו כמובן בשינויים בהתאם למידע שהגיע אלי בינתיים.

לכתיבה מחדש של הסקירה הכללית על העיר טעטש היה בדעתי לתרגם פרק - אשר בו ישנם פרטים על העיר טעטש - מתוך ספר שהופיע בקייב (Kiev) ב-1982. הספר נמצא בספריית "יד ושם" והוא נקרא (בתרגום חפשי לעברית) "היסטוריה של הערים והכפרים בריפובליקה הסובייטית האוקראינית - החבל שמעבר לקרפטים" (צלומי השערים של הספר מופיעים בסוף סקירה זו) ולהלן ייקרא בקיצור "היסטוריה קרפטית". לצורך התרגום נעזרתי בשכן אשר עלה ארצה מבריה"מ לפני שנים מספר. לאחר שעברנו שנינו על הפרק הנ"ל הגענו למסקנה כי אינו ראוי להכלל בקובץ זה, משום שלא מוזכר בו אפילו במלה אחת שהיו אי פעם יהודים בטעטש. אך אם את הפרק כולו לא אביא כאן בתרגום לעברית, הרי כמה פרטים הנראים לי מעניינים, אצטט כאן בתוך הסקירה הכללית אשר אעתיק מתוך הקובץ "תפוח" הראשון, כלהלן:

עיר מושב

תעו במדבר בישימון דרך עיר מושב לא מצאו (תהלים ק"ז, ד).

שתי מילים מאותו פסוק לקחתי ככותרת לחלק זה של הסקירה, והן נראות לי כמתאימות ביותר לתיאורה של טעטש מבחינת הצורה כפי שהכרתיה בשנות ה-30 והארבעים של המאה ה-20 לספה"כ.

צמד המילים עיר ומושב כפי שאנו משתמשים בהן בשפה העברית המדוברת, מגדירות צורות שונות של ישובים: עיר היא הגדרה לישוב עירוני, ואילו מושב היא הגדרה לישוב כפרי. הצרוף הזה של "עיר-כפר" קיים גם בימינו, אך הוא נדיר יותר מאשר בעבר, ועד כמה שידוע לי גם לגבי טעטש כבר לא מתאים הכינוי הזה של "עיר-כפר". אולם הסקירה כאמור מתייחסת לתקופה בה הייתי בטעטש והכרתיה מקרוב.

הפסוק הנ"ל בתהלים במלואו מבטא את היחס העויין של האוכלוסיה ההונגרית בטעטש כלפי היהודים הראשונים שהתדפקו על שערי העיר כדי להתיישב בה כבר במאה ה-17 לספה"כ ומצאו אותם נעולים בפניהם. ע"כ בבואי לכתוב סקירה כללית על העיר טעטש, היו לי הרבה היסוסים והתלבטויות, האם אנו רוצים להנציח בקרבנו את זכר העיר טעטש - עיר אשר הקיאה אותנו מתוכה כשם שסגרה את שעריה בפני היהודים הראשונים. אך כאשר כבר רציתי לוותר על כתיבת סקירה זו נזכרתי בפירושו של רש"י לפסוק וישב יעקב (בראשית ל"ז, א) בו מסביר הפרשן הגדול את הסיבה מדוע נכתבו ישובי בני עשיו לפני ישובם של יעקב ובניו. זאת ועוד - בספר דברים (כ"ג, ח) כתוב: לא תתעב מצרי כי גר היית בארצו ומפרש רש"י ציווי זה: אע"פ שזרקו זכוריכם ליאור, שהיו לכם אכסניא בשעת הדחק. לאור הדברים של רש"י החלטתי לכתוב קודם את הסקירה על העיר טעטש, שהיתה במשך 120 שנה באופן רצוף אכסניא ליהודים - כרקע לסקירה על הקהילה היהודית בטעטש - אולם לקצר ככל האפשר סקירה זו על העיר טעטש ולהאריך יותר בסקירה על הקהילה היהודית בטעטש. תוך כדי כתיבת סקירה זו נוכחתי לדעת כי היהודים היו פעילים בכל תחומי החיים בעיר, עד כדי כך שאין אפשרות לכתוב סקירה כללית על העיר מבלי לכלול בסקירה כזו את פעילות היהודים בתוכה. שוב עלי להדגיש כי סקירה זו ברובה מסתמכת על פרטים הזכורים לי בעיקר מ-10 השנים האחרונות שלפני חורבן הקהילה, דהיינו מהשנים תרצ"ד-

תש"ד (1934-1944); מעט פרטים בסקירה מבוססים על נתונים שיכולתי לדלות מתוך ספרים ומסמכים שניתנה לי גישה אליהם ע"י מוסדות שונים כפי שפירטתי בפתח קובץ זה.

מיקומה של טעטש

טעטש נמצאת על דרך המלך ועל קו מסילת הברזל בין העיר סיגט והעיר חוסט; המרחק מטעטש לכל אחת משתי הערים האלה הוא כ-30 ק"מ.

טעטש כלולה במחוז מרמורוש (בהונגרית Márámaros vármegye) - מחוז המשתרע משני עברי נהר ה"טיסא" (בהונגרית Tisza), אשר מוצאו נמצא בחלק הצפוני-מזרחי של מחוז זה; הנהר נקרא בפי היהודים ביידיש "טאס" כנראה שיבוש של שם הנהר בגרמנית Theiss.

לאחר מלחהעה"ר - במסגרת הסכם טריאנון והסכמים אחרים - הופרד החלק הצפוני של מחוז מרמורוש מהחלק הדרומי של אותו מחוז, הפרדה שהביאה גם להפרדה בין שני חלקי טעטש אשר משני עברי הנהר טיסא. החלק הצפוני של מחוז מרמורוש יחד עם עוד שלושה מחוזות - אוגוֹצ'ן, ברג, אונג (Ugocsa, Bereg, Ung) - היוו את חבל "רוס התת-קרפטית" המוכר גם בכינוי "קארפאטוֹרוס" (בצ'כית Podkarpatska Rus) במסגרת הקהיליה הצ'כוסלובקית שהוקמה אז על חלק מחורבות הממלכה האוסטרו-הונגרית.

לא אתעכב כאן בתיאור כללי של מחוז מרמורוש, כי תיאור כזה כבר נכתב ב"ספר מארמארוש". כ"כ לא אתעכב בתיאור כללי של חבל קארפאטורוס, כי תיאור כזה נכתב כבר בספר "קארפאטורוס".

העיר טעטש בנויה בעמק, אשר פה ושם ישנם בו גם גבעות. אולם לא רחוק מהעיר צפונה ישנם הרים, כנראה שלוחות של הרי הקרפטים הצפוניים-מזרחיים (הנקראים בהונגרית Északkeleti Kárpátok). בדרומה של טעטש זורם נהר ה"טיסא"; הגדה הדרומית של הנהר היא גבוהה יותר מהנהר, אך הגדה הצפונית של הנהר מאד נמוכה וכדי למנוע הצפת העיר ע"י הנהר בעת שטפונות, היה צורך להקים סוללה (בהונגרית Töltés) לאורך הגדה הצפונית בתחום העיר; בימי רגיעה וכאשר מזג האויר היה נוח שימשה הסוללה גם כטיילת, בעיקר לבני הנוער בטעטש. הגדה הדרומית של נהר ה"טיסא" בטעטש היא יותר גבוהה מהנהר בכמה מטרים; רמת גובה זו נובעת מכך שלא רחוק מהנהר מתרוממים רכסי ההרים הנקראים "אוֹבּוֹש" (בהונגרית Avas) אשר הגבוה ביניהם בקרבת טעטש נקרא "נרסן" (Nereszen). על גב ההרים האלה עוברת הדרך מסיגט לסטמר. כאן המקום לעשות הפסקה קצרה בתיאור החלק הצפוני של טעטש ולתת תיאור קצר של החלק הדרומי מטעטש הנקרא "טעטש הקטנה".

הדרך מהעיר סיגט לעיר סטמר, שהוזכרה מקודם, בקטע אשר נמצא מול העיר טעטש, נקרא "קליין טעטש" כלומר טעטש הקטנה; שם זה הוא תרגום השם מהונגרית Kis Técsö ומרומנית Teçul Mic. עד חתימת הסכם טריאנון והסכמים אחרים לאחר מלחהעה"ר - בהם נקבעו הגבולות של המדינות אשר קבלו שטחים שהיו שייכים מקודם לממלכה האוסטרו-הונגרית - היתה טעטש הקטנה חלק בלתי נפרד מטעטש והשטח המוניציפאלי של טעטש השתרע אז בצד זה עד אחרי ה"גלאז-היטן" במערב ועד לפני רעמיט במזרח. עם חתימת ההסכמים הנ"ל נקבע נהר ה"טיסא" כגבול בין צ'כוסלובקיה ורומניה - בקטע זה - ואז הופרדה טעטש הקטנה מטעטש ונכללה בתחום ממלכת רומניה. עם סיפוח צפון טרנסילבניה להונגריה ב-1940, הוחזרה טעטש הקטנה לשטח השיפוט של טעטש. עם תבוסת הנאצים בסוף מלחהעה"ש, שוב נקבע נהר ה"טיסה" כגבול בין מדינות וטעטש הקטנה שוב הופרדה מטעטש ונכללה במדינת רומניה. לא נודע לי מהו מעמדה המוניציפאלי של טעטש הקטנה בימי שלטון הרומנים בה בעבר ובהווה.

ועתה, לאחר ההפסקה לצורך התיאור של טעטש הקטנה, נחזור להמשך תיאור מיקומה של טעטש. נחל אשר מוצאו צפונית מזרחית לטעטש ובזרימתו חוצה את טעטש במרכזה ונשפך בחלקה הדרומי-מערבי לתוך נהר ה"טיסה". נחל זה נקרא בפי ההונגרים Malom patak כלומר "נחל הטחנה", אולם בפי היהודים נקרא "פאטייק", כנראה שבוש של המלה patak. זרימת הנחל היתה בדרך כלל ללא בעיות, מה שמוגדר כ"מי מנוחות", אך בסוף החורף כאשר הפשירו השלג והקרח והכל נשפך לתוך הנחל, הפך נחל שקט זה לנהר גועש והציף את כל החצרות והסמטאות אשר בקרבתו, וגם לתוך הדירות הנמוכות חדר והטיל סגר על בתים רבים. היו גם מקרים של שטפונות מהנחל בעונות אחרות של השנה ואפילו באמצע הקיץ. (יוצאי טעטש שביקרו בטעטש בשנים האחרונות סיפרו לי כי כיום אין מים זורמים בערוץ הנחל ברוב ימות השנה והוא הפך לנחל אכזב).

צפונית מערבית לטעטש, בכיוון לישוב וועַרמעזיף (בהונגרית Urmezö) , היתה גבעה חשופה אשר נקראה בהונגרית Kápolna. בילדותי שמעתי פעם סיפור כי על הגבעה הזו היה מבצר של אחד מבני האצולה ההונגרים ששלטו באזור טעטש. ב"ספר מרמורוש" (ערך "טעטש") נכתב בין השאר (עמ' 261): העיירה נבנתה בקרבת מבצר עתיק שהיה קיים כבר בשנת 1363. ייתכן ואותו מבצר היה בגבעה הנ"ל. במלחהעה"ש הקים הצבא ההונגרי בגבעה מתקן צבאי והאזור נסגר לתנועת אזרחים.

בטעטש היה גם אגם שנקרא בהונגרית Leveles ומיקומו בחלק הדרומי של העיר. המים מהאגם שימשו לצרכי השקיית השדות הסמוכים אליו שנחכרו ע"י קבוצת ירקנים מבולגריה.

שם המקום ומעמדו המוניציפאלי

היהודים קראו למקום - טעטש, כנראה קיצור של שם המקום בהונגרית Técsö. בשפה הרותינית נקרא המקום - טיאצ'ב (Tjaçev) ואילו בשפה הצ'כית הוא נקרא - טיאצ'וֹבוֹ (Tjaçovo).

ניסיתי לברר את מקור השם בהונגרית ובשפות הסלביות, בשיחות שקיימתי עם יוצאי טעטש, אך לא מצאתי מי שיכול להשיב לשאלתי, עד שפגשתי את ה' אשר אנשיל יעקב הולנדר (2.0548) והוא סיפר לי את הדברים דלהלן:

בערך ב-1940 קבלתי רשות לעיין במסמכים שונים בארכיון העירוני של טעטש ושם ראיתי מסמך אשר בו נכתב מהו מקור השם של הישוב בשפות הסלביות וההונגרית.

לקראת סוף המאה ה-9 לספה"כ התהווה במקום ישוב גרמני אשר נקרא בגרמנית Deutsch Au ובתרגום לעברית אחו גרמני. בתחילת המאה ה-10 לספה"כ הגיעו שבטים סלביים לאזור ואלה התקשו לבטא את השם הגרמני הנ"ל וביטאו אותו בשבוש "טשאו טשאו" ומהשבוש הזה התפתחו השמות הסלביים "טיאצ'ב" ו"טיאצ'וֹבוֹ". כעבור כמה מאות שנים הגיעו גם ההונגרים לאזור וגם הם התקשו לבטא את השם הגרמני הנ"ל וביטאו אותו בצורה משובשת "טעיטשא" (Técsö) וזה נשאר שם המקום בהונגרית עד היום.

בתקופות השלטון ההונגרי עד סוף מלחהע"ר ובשנים 1939 - 1944 היתה טעטש במעמד של "ישוב גדול" (בהונגרית nagyközség). אולם באותן תקופות היה לטעטש תואר נוסף והוא "עיר כתר חפשית" (בהונגרית szabad korona város), תואר אשר ניתן רק ל-3 ישובים במחוז מרמורוש בהם היתה אוכלוסיה הונגרית ניכרת; ביטוי לתואר זה ניתן בטעטש ע"י העלאת דגם של ה"כתר ההונגרי" בראש אחד הבנינים המרכזיים בככר העיר וע"י זה נקרא הבנין "בית הכתר" או בקיצור ה"כתר" (Korona); על בנין זה עוד אכתוב בבוא העת לכתוב על בנינים שונים בטעטש.

ייסוד הישוב והתפתחות מבנה הישוב בטעטש

בעניין זה עלי להביא כמה פרטים מתוך הספר "היסטוריה קרפטית" שהוזכר במבוא לסקירה זו, כלהלן:

טעטש הנה עיר מרכזית של נפה. העיר נמצאת בעמק חוסט, בגדה הימנית של הנהר טיסא. בעיר ישנה תחנת רכבת בקו אוז'גורוד-בוצ'קוב ואוטוסטרדה בקו אוז'גורוד-ראחוב.

השטח מיושב מאז התחלת הספירה הכללית, והסימנים לכך הם חלקות קברים ומטבעות רומאיות שנמצאו במקום. הישוב העירוני בטעטש התהווה במחצית המאה ה-13 לספה"כ. התושבים הראשונים היו בעיקר חקלאים ומגדלי בקר.

ב-1329 קבלה טעטש, יחד עם ישובים אחרים במחוז מרמורוש (סיגט, חוסט, וישק, דהפאליע) מעמד של "עיר כתר חפשית"; מעמד זה הקנה לתושבי הישובים האלה פטור מהפרשת חלק מתוצרתם לשלטונות, אבל היו חייבים בתשלום מסים למלך.

ב-1504 הקטינו את שיעורי המסים שהטילו על התושבים, עקב זה שהעיר נפגעה בעת המלחמה בין התורכים וההונגרים.

ב-1778 היו בטעטש 1156 נפש, מהם 1116 עסקו בחקלאות.

ב-1836 היו בטעטש 1814 נפש. באותה תקופה היה בטעטש רק בית ספר אחד ובו 2 כתות.

בשנים 1870-1890 נטעו בוסתני תפוחי עץ בטעטש, את התוצרת מהבוסתנים האלה שיווקו גם מחוץ להונגריה, בעיקר לגרמניה.

הפרק על טעטש בספר הנ"ל אמנם משתרע על כמה עמודים, אך לא מצאתי בו פרטים היכולים לעניין את הצבור אשר עבורו מיועד קובץ זה, מלבד הפרטים שהבאתי לעיל. מהפרטים האלה מסתבר כי מבנה הישוב היה כנראה בהתחלה רק כפרי ורק כאשר בישוב נוסדו מוסדות אזוריים אשר שירתו את ישובי הסביבה התחיל מבנה הישוב בטעטש לקבל אופי עירוני; מגמה זו התחזקה בתקופת השלטון הצ'כי בשנים שבין שתי מלחמות העולם. למרות זאת היתה עדיין ניכרת בראשית שנות ה-40 של המאה הנוכחית בספה"כ התערבות של ישוב כפרי וישוב עירוני בכל חלקי העיר: הרחובות המרכזיים היו בנויים ברובם בצורה עירונית - בתי אבן או לבנים וביניהם גם בתי קומות. ברחובות הצדדיים היו מרבית הבתים בנויים בצורה כפרית - בתי עץ וחימר. גם ברחובות המרכזיים, אולם יותר ברחובות הצדדיים היו צמודים לבתים שטחים חקלאיים, בעיקר גנות ירק ובוסתנים של עצי פרי, רפתות ומתבנים. לכל בית היתה צמודה חצר מגודרת בגדר של קרשים, רק פה ושם היו חצרות מגודרות בגדרות של אבנים ועליהם סורגים של ברזל. היו גם חצרות משותפות לכמה בתים וכאלה היו על פי רוב של האוכלוסיה היהודית.

הרחוב המרכזי החוצה את טעטש ממערב מזרחה (עם כמה פיתולים צפונה ודרומה), היה למעשה דרך המלך מבירת המדינה (בודפשט או פראג) אל הגבול ביאסין, ואילו כעת הנו הדרך הראשית מבירת החבל (אוז'גורוד) אל החלק המזרחי של החבל. אמנם היו וישנם בטעטש עוד רחובות מלבד הרחוב המרכזי, אך לא הצלחתי לשחזר בצורה מסודרת את שמותיהם ואת מיקומם. על כן אסתפק רק בתיאור קצר של הרחוב המרכזי כלהלן: החלק המרכזי שברחוב זה נקרא "הרחוב הראשי" (בהונגרית Fö utca; בצ'כית Hlavna ulica; ביידיש "הויפט גאַס"). עד אחרי מלחהעה"ש היה זה הרחוב היחידי בעיירה שנסלל באספלט ובקטע המרכזי היה רצוף באבני גזית. הככר המרכזית - במרכז העיירה - היתה ככר גדולה צמודה לרחוב הראשי, והיא נקראה תמיד ע"ש ראש המדינה אשר תחת שלטונה היתה טעטש. הקטע הראשון של הרחוב המרכזי בכניסה לעיר ממערב (מכיוון בושטינא) נקרא "הקצה התחתון" (בהונגרית alsó vég; ביידיש "אונטערשנעק" שבוש של "אונטערשטן עק"). ואילו הקטע הראשון של אותו רחוב בכניסה לעיר ממזרח (מכיוון בעדעוולא) נקרא "הקצה העליון" (בהונגרית felsö vég; ביידיש "אויבערשנעק" שבוש של "אויבערשטן עק"). אזכיר רק את שני הרחובות המקבילים לרחוב הראשי, כי בשניהם היו ריכוזים של האוכלוסיה היהודית, והם: הרחוב המקביל מצד צפון נקרא - רחוב קוֹשוּט, ע"ש המנהיג של מרד ההונגרים נגד האוסטרים ב-1848 לודביג קושוט (Kossuth Lajos); גם היהודים קראו לרחוב הזה בשמו הרשמי אשר קיים עד היום באותו שם. הרחוב המקביל לרחוב הראשי מצד דרום נקרא - רחוב פטאפי, ע"ש המשורר ההונגרי בעת מרד ההונגרים נגד האוסטרים הנ"ל, אלכסנדר פטאפי (Petöfi Sándor), עד כמה שידוע לי גם את שם הרחוב הזה לא שינו עד היום, אולם היהודים קראו לרחוב הזה "רחוב המקוה" - (ביידיש "די מקוה גאס"), כי בו נמצא המבנה של המקוה (כיום משמש המבנה כ"בית מרחץ צבורי").

בנוסף לככר המרכזית שהוזכרה מקודם, היה בדרום העיירה עוד מגרש גדול שנקרא "ככר השוק" (בהונגרית vásártér), כי בימי השוק היה באותו מגרש שוק הבהמות. בימים אחרים שימש כמגרש משחקים לילדי הסביבה וכ"כ לפעילות ספורט.

בטעטש היו מספר גשרים. הגשר המרשים ביותר היה הגשר על נהר ה"טיסא" שהיה מקשר בין טעטש וטעטש הקטנה. גשר זה נבנה לראשונה כנראה עוד בתקופת השלטון האוסטרו-הונגרי (ואולי עוד לפני כן). באותן שנים כאשר נהר ה"טיסא" בטעטש היווה קו גבול בין צ'כוסלובקיה ורומניה, שימש הגשר כתחנת מעבר ומכס. כאשר השתלטו ההונגרים על קרפטורוס ב-1939, נסגר הגשר למעבר בין טעטש לטעטש הקטנה. בקיץ 1940 כשגברה המתיחות בין הונגריה ורומניה - עקב דרישת ההונגרים מהרומנים להחזיר להם את טרנסילבניה - הפעילו הרומנים מטעני חבלה מתחת לגשר ופוצצו אותו. בעקבות ועידת וינה שהתקיימה באותו זמן, נאלצו הרומנים להחזיר להונגריה את צפון טרנסילבניה, ואז בנו ההונגרים את הגשר מחדש, כשהם מגייסים לעבודה זו פלוגות עבודה של יהודים.

גם על נחל ה"פאטייק" שהוזכר כבר היו מספר גשרים, מהם שני גשרים גדולים ויציבים, בנויים מאבנים ובטון, אשר גם כלי רכב כבדים יכלו לעבור בם. עוד מספר גשרים קטנים, בנויים מעצים, היו לאורך הנחל ואלה שימשו בעיקר למעבר של הולכי רגל או למעבר עגלות קטנות שאינן עמוסות ביותר. במקומות מספר נבנו גם בתים מעל לנחל, החצרות של בתים אלה ג"כ שימשו כמקומות מעבר מעל לנחל.

גודל האוכלוסיה בטעטש והרכבה במאה ה-20 לספה"כ.

ב-1910 - היו 5910 תושבים, ב-1920 - 5399, ב-1930 - 7417, וב-1941 - היו 10713 תושבים.

הקבוצה הגדולה ביותר באוכלוסיה של טעטש היו הרותנים (ב-1930 - 3066 תושבים, דהיינו קצת יותר מ-41%), אלה השתייכו ברובם לכנסיה היוונית-קתולית, (אך כנראה כנסיה זו לא היתה כפופה לותיקן).

הקבוצה השניה בגדלה באוכלוסיה של טעטש היו ההונגרים (ב-1930 - 2335 תושבים, קצת יותר מ-31%), אלה השתייכו ברובם לכנסיה הריפורמית (אבנגליים-לותרנים) ומיעוטם לכנסיה הרומית-קתולית.

בטעטש היתה קבוצה גדולה של צוענים, מספרם המדוייק לא נודע לי. הם היו מרוכזים באזור נפרד מחוץ לעיירה (בסביבת בית העלמין היהודי). הם עסקו בעבודות נקיון, פינוי אשפה, הרקת הבורות של בתי השימוש ובעבודות דומות לאלה; בשבתות (ובמיוחד בחורף) הועסקו ע"י היהודים כ"גויים של שבת". בודדים מבין הצוענים הועסקו כנגנים בכנורות וכמלצרים בבתי קפה. (כשחזרתי ממחנות הרכוז בגרמניה לטעטש ראיתי מספר צוענים שהתיישבו בבתים של יהודים ו"ירשו" את רכושם. נכנסתי לבית בו גר צועני שהיה "גוי של שבת" אצלנו וסיפרתי לו מה קרה לצוענים מגרמניה ומאוסטריה שגורשו ע"י הנאצים לאושויץ וחוסלו בלילה אחד בקיץ 1944; הוספתי ואמרתי לו כי היה לו מזל שהנאצים לא הספיקו לטפל גם בצוענים של הונגריה ולכן יש לו אפשרות לרשת את רכוש היהודים).

המועצה המקומית והמינהל העירוני בטעטש

כפי שהזכרתי כבר היה המעמד של טעטש ותוארה "ישוב גדול" אשר תושביה בחרו במועצה ובראשה עמד מי שתוארו היה בתקופת השלטון ההונגרי községi főbíró, התרגום המילולי של תואר זה לעברית הוא - "שופט ראשי של הישוב"; בשפות הסלביות נקרא מי שעמד בראש המועצה - starosta, התרגום המילולי של תואר זה לעברית הוא - "הזקן", כלומר "זקן

המועצה".
על יד המועצה פעל מינהל עירוני שבראשו עמד מי שתוארו היה בתקופת השלטון ההונגרי községi főjegyző, התרגום המילולי של תואר זה לעברית הוא - "רשם ראשי של הישוב".
משרדי המועצה והמינהל העירוני היו בקומה העליונה של "בית העיריה" (בקומה התחתונה של הבית היו חנויות - כנראה בבעלות העיריה - שהושכרו לסוחרים, רובם יהודים). בית העיריה היה במרכז העיירה, מערבה לככר המרכזית, ובו פעלו שירותי העיריה. בחצר בית העיריה היתה תחנת מכבי אש וגם מגדל פיקוח שהתנוסס לגובה רב היה שם. הפקחים העירוניים בטעטש נקראו בהונגרית Hajdu וביידיש נקראו "היידיק" (כנראה שבוש של התואר בהונגרית); במרכז הונגריה יש מחוז הנקרא Hajdu ולא התברר לי מה הקשר בין השם של אותו מחוז ובין התואר של הפקחים העירוניים בטעטש (ואולי גם במקומות אחרים) בתקופת השלטון ההונגרי שם.

המינהל של נפת טעטש ושלוחות של השלטון המרכזי שמוקמו בטעטש.

בטעטש פעל גם המינהל של נפת טעטש, אשר בה היו כלולים העיר טעטש ועוד יותר מ-40 ישובים קטנים ממנה. בראש מינהל הנפה עמד עובד מדינה אשר תוארו בהונגרית היה Főszolgabiró, יש להניח כי זה היה מישהו בתואר הדומה ל"קצין מחוז" כאן בארץ אולם עם סמכויות נרחבות יותר; למעשה היה עובד מדינה זה מעין ראש ממשלה בזעיר אנפין של הנפה וכל הסניפים של משרדי הממשלה בנפה היו כפופים לו.
בית המשרדים של נפת טעטש היה בקצה המערבי של הרחוב הראשי, ע"י הגשר הגדול שמעל לנחל.
כפי שהזכרתי כבר בפתח קובץ זה, חולקה נפת טעטש לשתי נפות - לאחר השתלטות ההונגרים על קרפטורוס ב-1939 - והן: נפת טעטש (בהונגרית Técsöi járás) ונפת נחל הטורוץ (בהונגרית Taracvölgyi járás). גם המשרדים של מינהל נפת נחל הטורוץ היו בטעטש, בבניין של שתי קומות ברחוב הטחנה (Malom utca).
בנוסף למינהל הנפה (או למינהלי הנפות) היו בטעטש מוסדות ושלוחות של השלטון המרכזי. ואלה המוסדות והשלוחות של המשרדים שהיו בטעטש והזכורים לי: בית המשפט הנפתי אשר נקרא בהונגרית Járás bíróság ובצ'כית נקרא Okresny soud, בית משפט זה פעל החל מ-1935 בבנין חדש רחב מידות בעל 4 קומות שהוקם ע"י השלטון הצ'כי במרכז העיר דרומה לכיכר המרכזית; באותו בנין היה גם בית סוהר וגם שלוחה של משרדי המכס והפיננסים. בבנין חד-קומתי, אולם רחב מידות, שמוקם בין בית הרב ובין ביתו של ר' מרדכי ליבוביץ' ז"ל - היו שלוחות של כמה משרדים (לא ידוע לי איזה משרדים היו שם בתקופת השלטון הצ'כי) בעת השלטון ההונגרי מ-1939 עד 1944 היו שם משרד האספקה והקיצוב והמפקדה הנפתית של הצבא ההונגרי (Járási katonai parancsnokság). כ"כ היו בטעטש בית דאר, תחנת רכבת, תחנת ז'אנדארמרי, סניף של המוסד לביטוח חברתי (ביטוח לאומי), תחנת מכס ועוד מוסדות ושלוחות של השלטון המרכזי אשר אינם זכורים לי.

שירותים ציבוריים בטעטש

תאורת הרחובות בחשמל היתה קיימת כבר כנראה עוד בתקופת השלטון האוסטרו-הונגרי, אולם בתקופת השלטון הצ'כי הורחב ושוכלל שירות זה.
אספקת מים מרכזית לא היתה, אלא היו בארות בכל חלקי העיר אשר מהם שאבו מים לכל הצרכים.
גם רשת ביוב מרכזית לא היתה, משום כך היו בתי השימוש מחוץ לבתים והרקתם נעשתה ע"י קבוצת צוענים, אשר קבלו תשלום מהתושבים תמורת בצוע שירות זה.
נקיון הרחובות אמנם נעשתה בידי פועלים שהועסקו ע"י הרשות המקומית, אך פינוי האשפה מהחצרות ומהבתים נעשתה ע"י קבוצת צוענים, אשר קבלו תשלום מהתושבים תמורת בצוע שירות זה.
שירותי הרפואה הציבורית היו מאד מצומצמים, לעומת הרפואה הפרטית אשר לה נזקקו מרבית התושבים. ע"כ מי שלא היה בעל אמצעים היתה לו בעיה כאשר נזקק לטיפול רפואי.
על שירותי החינוך, התרבות והנוער אכתוב בהזדמנות אחרת, כי לגבי שירותים אלה יש בידי יותר פרטים ותצלומים שקבלתי מכמה יוצאי טעטש ואין לי כאן מקום לפרטם. מאידך, לצמצם פרטים אלה רק כדי לדחוס אותם כאן, אינני רוצה.

תעסוקת התושבים בטעטש

לא נודעו לי מספיק פרטים על תעסוקת התושבים בטעטש. משום כך היה בדעתי לכתוב רק על תעסוקת היהודים בטעטש, אך הגעתי למסקנה כי עלי להמנע מלנגוע בעניין זה, היות וישנם בין יוצאי טעטש גם כאלה שמתביישים לאמר שאביהם היה עגלון או סנדלר וד"ל. גם כאשר ניסיתי לשכנע כמה כאלה, שהרבה יהודים בטעטש כמו בכל מרמורוש היו שמחים אילו יכלו להתפרנס מעגלונות או סנדלרות - לא שינו את דעתם והמשיכו לטעון כי אבותיהם לא עסקו במקצועות

אלה. ע"כ הפסקתי לאסוף פרטים על תעסוקת היהודים בטעטש ורק כאשר מישהו מבני המשפחה כותב לי בעצמו על תעסוקת אבותיו הנני רושם את זה, ובבוא העת כאשר אכתוב בפרוטרוט את תולדות המשפחות היהודיות בטעטש אציין גם פרטים אלה. בקשר לענף העגלונות או יותר נכון ענף התובלה בטעטש מצאתי בכתב העת "ייִדישע שטימע" שהופיע במונקץ' בגליון מיום א' אלול תרצ"ב (2.9.32) את הידיעה כלהלן:

מצב כלכלי חמור של נהגי משאיות בטעטש ובסביבתה. מדובר ביהודים שהתפרנסו בעבר מהובלות בעגלות רתומות לסוסים. עם ריבוי כלי הרכב הממונעים, חשבו רבים מיהודים אלה, כי כדאי להם להחליף את העגלות והסוסים במשאיות. לצורך רכישת המשאיות היו צריכים למשכן את כל אשר להם, גם את בתיהם. אך חיש מהר נוכחו יהודים אלה לדעת כי מיקח טעות עשו. המשאיות אינן מכניסות מספיק כדי לכסות את ההוצאות לאחזקתן ובודאי שאין מה לדבר על רווחים. כך נקלעו יהודים אלה למצבם הכלכלי הקשה.

ברצוני רק לציין בקיצור עוד ענף תעסוקתי אחד אשר ממנו התפרנסו רבים מתושבי טעטש בכלל ומבין היהודים בפרט. ענף תעסוקתי זה היה גידול פירות (בעיקר תפוחי עץ) ושיווקם. בעניין זה מצאתי בכתב העת "ייִדישע שטימע" הנ"ל בגליון מיום ח' כסלו תרצ"ח (12.11.37) את הידיעה כלהלן:

הכותרת של הידיעה היא - שמח בטעטש ובגוף הידיעה נכתב - יבול הפירות השנה בנפת טעטש היה באופן יוצא מהכלל מצויין. במשך השבועות האחרונים נשלחו לבעהמן (הכוונה למערב ציכיה - המעתיק) תפוחים וגם פירות אחרים שנקטפו מהבוסתנים שהוחכרו ע"י הממשלה - בשווי של כ-40 מיליון כתרים.

טעטש כעיר גבול

בערך מ-1920 ועד היום (למעט התקופה מאוגוסט 1940 ועד אוקטובר 1944) נמצא בדרומה של טעטש הגבול בין קרפטורוס (בשלטון צ'כוסלובקיה או בשלטון אוקראינא) ורומניה. עקב זה היו בטעטש כמה מאפיינים של עיר גבול, כגון תחנת מכס ע"י מעבר הגבול בגשר שעל נהר ה"טיסה" (תחנה זו הוקמה כנראה בתקופת השלטון הצ'כי).

על קו הגבול בטעטש כפי שנקבע בהסכמים שנחתמו אחרי מלחהעה"ר נמצאו עוררים כעבור שנים מספר. כך מצאתי בכתב העת "ייִדישע שטימע" הנ"ל בגליון מיום י' באדר תרצ"א (27.2.31) ידיעה כלהלן:

אכרים בטעטש דורשים רויזיה של קו הגבול עם רומניה בטעטש, כי שדותיהם של הרבה אכרים נמצאים באותו חלק של טעטש הנמצא ברומניה ועל כן הם דורשים להזיז את העמדות של הרומנים אל השטח שמעבר לשדות האלה, כדי שיוכלו לגשת לשדותיהם באופן חפשי.

בשנות השלטון הצ'כי נחשב הגבול עם רומניה כגבול עם ארץ ידידותית ועל כן לא היה בטעטש באותן שנים משמר גבולות, אלא השמירה לאורך הגבול היה בידי משטרת המכס (פינאנסים) אשר עסקה בעיקר במניעת הברחות מרומניה לצ'כוסלובקיה או להיפך. באותה תקופה היו תושבים רבים מצויידים בדרכונים מיוחדים שהיו תקפים לצורך המעבר לרומניה בלבד, ואלה עשו שימוש רב בדרכוניהם אלה בעברם מדי שבוע (ולפעמים פעמים מספר בשבוע) מטעטש לטעטש הקטנה כדי לקנות שם מצרכי מזון שהיו זולים יותר מאשר בצ'כוסלובקיה, גם לאחר תשלום המכס עליהם.

לאחר שההונגרים השתלטו על קרפטורוס ב-15.3.39 ועד אוגוסט 1940 כשסופחה צפון טרנסילבניה להונגריה, נחשב הגבול עם רומניה כגבול עם ארץ עויינת; מעבר הגבול נסגר ואף היו תקריות וחילופי יריות בין משמר הגבול ההונגרי (Határvadászok) ומשמר הגבול הרומני (Graniçari). אחת התקריות הקשות היתה בקיץ 1939 כאשר באחד הלילות הרומנים ירו על טעטש כל הלילה והכדורים חדרו לכמה בתים. המתיחות הגיעה לשיאה בקיץ 1940 בעת שהתקיימה ועידת וינה אשר דנה בהעברת השלטון בצפון טרנסילבניה מידי הרומנים לידי ההונגרים - פוצצו הרומנים כמה גשרים על נהר הטיסה וביניהם גם את הגשר בטעטש. פיצוץ הגשר בטעטש לא מנע את הצבא ההונגרי לעבור לטעטש הקטנה בעת שהוחלט על סיפוח צפון טרנסילבניה להונגריה.

פעילות אנטישמית בטעטש בתקופת השלטון הצ'כי

באחד הגליונות של כתב העת "ייִדישע שטימע" הנ"ל בראשית שנת תרצ"א (סתיו 1930) אשר הכותרת שלו חסרה, נכתב:

בסוף הקיץ תר"צ (1930) תקף גוי שיכור שתי בנות יהודיות בטעטש (השמות של התוקף ושל הנתקפות לא נכתבו באותו גליון - המעתיק).

- בגליון מיום כ"ו אדר תרצ"ג (24.3.33) של כתב העת הנ"ל נכתב:

בבית הספר הממלכתי הצ'כי בטעטש הורידה - המורה הצ'כית שישקובה המחנכת של כתה 3 - את ה"ארבע כנפות עם הציצית" לכמה ילדים יהודים. המורה לא הסתפקה בזה, אלא גם התגרתה בנערות היהודיות שהיו בכתה, באמרה להן: "עכשיו הבחורים מוצאים יותר חן בעיניכן".

העתון הוסיף: אנו מפנים את תשומת לב רשויות החינוך למקרה זה ומצפים כי המורה תקבל שיעור כיצד

יש להתנהג בבית ספר בציכוסלובקיה הדמוקרטית, בה אין מקום לתעלולים אנטישמיים גסים כאלה.

בסקירה זו הזכרתי רק דרך אגב את מחוז מרמורוש ואת חבל קרפטורוס. אולם מי שמעוניין לדעת יותר פרטים על אזורים אלה, על האוכלוסיה בכלל ועל היהודים בפרט - הנני מציע שורת ספרים אשר בהם ניתן למצוא יותר פרטים מאלה שהזכרתי בסקירה זו:

1. ספר מארמארוש. בעריכת: ש"י גרוס / י' יוסף כהן. המו"ל: בית מארמארוש, תל אביב, תשמ"ג.
2. קארפאטורוס (הכרך השביעי מהאנציקלופדיה של גלויות). העורך: יהודה ארז. המו"ל: חברת אנציקלופדיה של גלויות בע"מ, ירושלים - תל-אביב, תשי"ט (1959).
3. פנקס הקהילות - הונגריה. המו"ל: יד ושם, ירושלים, תשל"ו.
4. אורות בהרים. העורך: אריה סולה. המו"ל: האיגוד העולמי של יהודי רוסיה הקרפטית ובתי הספר העבריים - המרכז בישראל: ת"ד 2083, תל-אביב 61020 תשמ"ו.

ולקוראי אנגלית -

THE SHAPING OF A NATIONAL IDENTITY - SUBCARPATHIAN RUS, 1848-1948. PAUL ROBERT MAGOCSI. HARVARD UNIVERSITY PRESS 1979

ולקוראי רוסית:

ГОРОДОВ И СЕЛ УКРАИНСКОЙ ССР

Закарпатская область

ГЛАВНАЯ РЕДАКЦИЯ УКРАИНСКОЙ СОВЕТСКОЙ ЭНЦИКЛОПЕДИИ

ИСТОРИЯ

ГОРОДОВ И СЕЛ УКРАИНСКОЙ ССР

ИНСТИТУТ ИСТОРИИ АКАДЕМИИ НАУК УССР КИЕВ —1968

כי צוררים הם לכם בנכליהם אשר נכלו לכם (במדבר כ"ה, י"ח)

בהתחלת הסקירה הזו הבאתי את הנימוקים לכתיבתה בהסתמכי על פירוש רש"י לשני פסוקים בתורה. אך לנו שרידי קהילת טעטש לאחר חורבן הקהילה ישאר בזכרון שבטעטש פעלו נגדנו כמה צוררים במשך חמש השנים שלפני החורבן אשר בהם היה בטעטש שלטון הונגרי ואילו האוכלוסיה הלא יהודית - הונגרים ורותנים - עמדו מנגד ולא עשו שום דבר כדי להציל אפילו יהודי אחד מהרדיפות או לפחות להקל עליהם את הגזרות שהנחיתו עלינו. בכל אופן בראיונות שראיינתי יוצאי טעטש לצורך הכנת קובץ זה לא שמעתי מאף אחד שהכיר מישהו מהאוכלוסיה הלא יהודית בטעטש אשר פעל לטובת היהודים, מלבד הכומר של הכנסיה היוונית-קתולית (Görög-katholikos egyház) אגרשי (Egresi) אשר הטיף לבני עדתו (שהיו רובם ככולם רותנים בלאומיותם) לא לשתף פעולה עם הצוררים ברדיפת היהודים, אך בני עדתו לא שמעו לו ולפעמים פעלו נגד היהודים אפילו בצורה נמרצת יותר מההונגרים שהשלטון היה בידם.

רבים היו הצוררים שפעלו נגדנו בטעטש הן מבין תושבי המקום והן כאלה שהגיעו ממרכז הונגריה. בין הצוררים המקומיים בלטו: טיינל יאנו (Teinel Jenö), מוזי פאלי (Mozi Pali), בירו זולי (Biró Zoli) ו-יאנושקא (Jánoska) (שם משפחתו לא נודע לי); ואילו בין הצוררים שהגיעו לטעטש ממקומות אחרים בהונגריה בלט ברשעותו - קומבור (Kombor) (שמו הפרטי לא זכור לי) שהיה מנהל משרד האספקה והקיצוב בטעטש.

אולם הצורר הראשי בטעטש היה - גארגאניי (גוידיץ') מאטיאש (Görgényi [Gojdics] Mátyás) - אשר היה ה"ירשם הראשי של הישוב בטעטש" ובהונגרית היה תוארו Técsö nagyközség szabad korona város főjegyzője, אשר בנו אוסקר (Oszkár) היה חבר במפלגת "צלב החץ" (Nyilaskeresztes párt) ויעץ לאביו כיצד לפעול נגד היהודים. משפחת גארגאניי (גוידיץ') השתייכו לכנסיה היוונית קתולית המוזכרת לעיל. עם נסיגת צבא הונגריה מטעטש בסתיו תש"ה (1944) ברחו כל הצוררים הנ"ל להונגריה, מלבד הצורר מוזי פאלי (Mozi Pali) שנשאר בטעטש.

לאחר סיום מלחמה"ש ושחרור מחנות הרכוז בגרמניה, ביקשו רבים מבין השרידים במחנות לחזור למקומות אשר מהם גורשו ע"י הנאצים - והסיבות לכך היו שונות ולא כאן המקום לפרטן. אלה שגורשו מהונגריה הוחזרו מהמחנות לבודפשט

ומשם הופנו ע"י המוסדות שטיפלו בפליטים אל המקומות אשר אליהם רצו להגיע. כך שבחדשי הקיץ תש"ה (1945) עברו דרך בודפשט שיירות רבות של פליטים וביניהם גם יוצאי טעטש. באחד הימים בהתחלת יולי 1945 פגשו כמה מיוצאי טעטש בבודפשט את גארגניי (גוידיץ') אוסקר (Görgényi [Gojdics] Oszkár) הנ"ל ומסרו אותו למשטרת בודפשט בצרוף תלונה על פעילותו הנאצית בטעטש. משטרת בודפשט חקרה את העצור, אך לאחר החקירה הוא נעלם מבודפשט. בכל אופן בעת שנפתח המשפט נגד הפושע הנ"ל ב-28.9.49 (לאחר 4 שנים!) לא הופיע הנאשם למשפט. ע"כ הוציא ביהמ"ש צו למשטרה לחפש את הנאשם ולהביאו למשפט. אך ב-3.11.50 כתבה הפרקליטות אל ביהמ"ש שהיא מבקשת למשוך בחזרה את כתב האישום נגד הנאשם מכיוון שחלה עליו החנינה הכללית שניתנה לפשעים מסויימים של הנאצים וב-9.11.50 קבל בית המשפט את בקשת הפרקליטות והפסיקה את המשפט.

יוצאי טעטש שעצרו את הפושע הנ"ל הוזמנו למשטרת בודפשט כדי למסור את עדויותיהם, ואלה הם יוצאי טעטש שהעידו ב-16.7.45 במשטרת בודפשט, ופרטיהם רשומים בשער הממשיכים בסימנים המופיעים ע"י שמותיהם כמפורט להלן:

ישראל אורנשטיין, (רשום בסימן 2.0048 בשער הממשיכים); מרדכי גרובין, (רשום בסימן 2.0421 בשער הממשיכים);

יצחק אייזיק דייטל, (רשום בסימן 2.0504 בשער הממשיכים); יעקב פישגרונד, (רשום בסימן 2.1578 בשער הממשיכים);

דב רוזנרוך, (רשום בסימן 2.1870 בשער הממשיכים); שמואל שמילוביץ', (רשום בסימן 2.2127 בשער הממשיכים);

מנחם (אמיל) שמשוביץ', (רשום בסימן 2.2150 בשער הממשיכים).

כל הפרטים האלה נודעו לי רק לאחר שמסרתי קובץ זה לדפוס, כאשר קבלתי מבודפשט העתקי צלומים של כל המסמכים אשר בתיק של בית המשפט בו הוגש כתב האישום נגד הפושע הנאצי גרגאניי (גוידיץ') אוסקר ימש"ו. מיד עם קבלת המסמכים מבודפשט ביקשתי מהדפוס לעכב לכמה ימים את הדפסת הקובץ, על מנת שאוכל להוסיף הפרטים שרשמתי לעיל. תרגום המסמכים שקבלתי מבודפשט - מהונגרית לעברית - ובמיוחד תרגום העדויות של יוצאי טעטש הנ"ל, אעשה אי"ה רק לאחר שהקובץ הזה יודפס ויופץ בין כל אלה אשר הקובץ מיועד עבורם. עד אז, כל המעוניינים לדעת פרטים נוספים מתוך תיק המסמכים שקבלתי מבודפשט יוכל לפנות אלי בכתב או בטלפון ואשתדל להמציא את הפרטים המבוקשים.

כאשר ברית המועצות הרימה את מסך הברזל ואיפשרה ליהודים לצאת משטחה - יצאו מרבית היהודים מטעטש, מהם שעלו לארץ ישראל ומהם שהיגרו לארה"ב. בטעטש נשארו רק יהודים בודדים ובשנת תש"ן (1990) היו בטעטש רק 2 משפחות של יהודים: ה' אהרן אושר ומשפחתו וה' שמואל זליקוביץ' ומשפחתו. אך בתוך האוכלוסיה הלא יהודית בטעטש היו וכנראה עדיין ישנם כאלה אשר לא יכולים לסבול אפילו את נוכחותם של יהודים בודדים ביניהם וכך נתקבלה הבשורה המרה כאן על רציחתו של ה' אהרן אושר ורעייתו בעת מסירת קובץ זה לדפוס. ביקשתי לעכב את ההדפסה כדי לכלול ידיעה זו בקובץ, על מנת שנדע ונזכור איזו אוכלוסיה סבבה אותנו בהיותנו בטעטש.

ТЯЧЕВСКИЙ РАЙОН

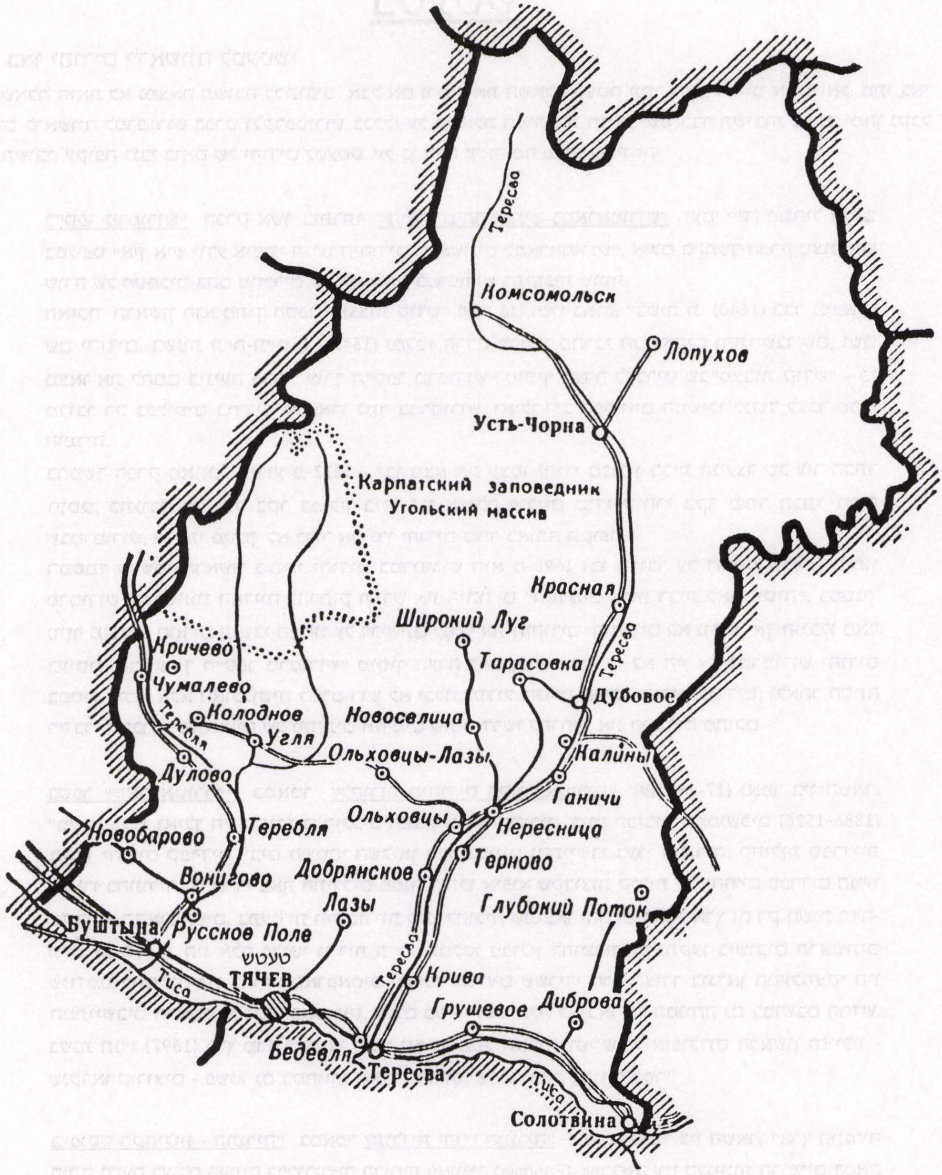

מפת נפת טעטש

סקירה כללית על התפתחות הקהילה היהודית

בטעטש

מתי באו יהודים לראשונה לטעטש?

על השאלה הזאת לא נמצאה תשובה בכתובים. אבל אם נרחיב את השאלה לשטח יותר רחב, דהיינו אם נשאל: מתי באו יהודים לראשונה למרמורוש בפרט ולקרפטורוס בכלל? על השאלה המורחבת הזאת ישנן כבר תשובות בכתב ומהן נקבל אולי תשובה עקיפה לגבי בואם של יהודים לטעטש. על כן הבה נראה מה נכתב בענין זה:

ב"ספר מרמורוש" הפרק אשר כותרתו "היהודים הראשונים במאראמורוש" (עמ' י"ד) מתחיל אמנם במשפט "אין איש יודע אימתי הגיעו היהודים הראשונים למאראמורוש", אולם בהמשך הפרק מצוטטים שורה של מסמכים בהם מוזכרים יהודים שהיו במרמורוש בתקופות שונות.

האזכור הראשון הוא מתוך הספר "מצבות קודש" (עמ' 11) ושם כתוב: "בשנת ת' (1640) כבר נמצאים שם יהודים. בשנות ת"ח-ת"ט (1647-48) נמלטו הרבה מפולין מחרבי הקוזאקים והתיישבו שם, ושם מצאו את לחמם ביגיעה רבה". עורך ה"ספר מרמורוש" מוסיף הערה לדברים שב"מצבות קודש" - כי מדובר רק בפליטים בודדים שנשארו לגור במרמורוש, ואילו רוב הפליטים המשיכו לנדוד לעבר מרכז הונגריה.

בהמשך הפרק מאוזכר אירוע מ-1677 - "בו מצא את עצמו יהודי מפולין בבית המעצר של עיר הכתר חוסט, כתגובה על שוד בקר בפולין בידי בני אצולה פולנים מידי סוחרי בקר מעיר הכתר וישק שבמרמורוש; מאותו מסמך לא ברור אם גרו יהודים בעיר באותה תקופה."

המסמך הרשמי הראשון בעניני יהודים במרמורוש הוא מ-1690 ובו מדובר על דרישת תושבי מחוז מרמורוש משלטונות המדינה להרחיק ולגרש את היהודים "הגורמים צרות רבות לאוכלוסיה". במסמך נוסף מ-1691 חוזרים תושבי המחוז על דרישתם לגרש את היהודים. היהודים לא גורשו, אך הוגבלו מאד בעיסוקיהם. עורך ה"ספר מרמורוש" מוסיף הערה למסמכים אלה, כי לא היו אז במרמורוש יהודים במספר ניכר, אלא האוכלוסיה במרמורוש לא יכלה לסבול בתוכה אפילו יהודים בודדים, ולאחר הסתה ו"דברי הסברה" מתאימים של מסיתים וגורמים שונים דרשו להרחיק את היהודים מתוכם.

בספר "קארפאטורוס" במאמר "לקורות היהודים בקארפאטורוס" (עמ' 18-17) נאמר בין השאר: "משנת 1526 ואילך היו התורכים הולכים וכובשים את הונגריה. בימי הכיבוש הממושכים (1526-1886) היגרו יהודים ספרדים רבים משטחי השלטון העותומניים והתיישבו בערי הונגריה. קהילות ספרדיות נשארו בהונגריה גם אחרי צאת התורכים ממנה. ייתכן איפוא שקבוצות קטנות של יהודים ספרדים הגיעו עד להרי הקארפאטים. בתעודות היסטוריות ניתן להוכיח שנמצאו יהודים בחבל ארץ זה רק משנת ת"ח-ת"ט (1647/8). היו אלה פליטי גזירות ת"ח שנמלטו מפולין להונגריה והשתקעו בישובים הראשונים שנזדמנו להם בדרכם בהרי הקארפאטים. לפיכך מניחים ששרידי חרב הצורר בוגדאן חמלניצקי היו המתיישבים הראשונים בקארפאטורוס. אולם פליטי חרב אלה לא באו אל המנוחה גם במושבם החדש. בשנת תנ"ז (1697) פרץ מרד ראקוצי השני נגד הממשל האבסולוטי של ליאופולדוס הראשון וחייליו - שנקראו קוּרוּצים - פשטו גם במחוזות קארפאטורוס, שדדו ובזזו, הרגו והרסו".

ב"פנקס הקהילות - הונגריה" במאמר "תולדות יהודי הונגריה" (עמ' 1) נאמר בין השאר: "ארץ הונגריה היתה ידועה בעולם העתיק כפרובינציה הרומית פאנוניה (Panonia), שנכבשה ע"י הלגיונות הרומיים במאה

ה-1 לפנה"ס.

העדויות ההיסטוריות-ארכיאולוגיות מעידות על מציאות יהודים בפאנוניה לכל המאוחר במאה ה-4; מכאן ועד המאה ה-10 אין בידינו כל ידיעות על יהודים בחבל ארץ זה. אולם חוקרים משערים כי היו יהודים במאות אלה בצפונה של הונגריה, שהיתה אז חלק של ממלכת מוראביה הגדולה. העדות הלשונית נותנת מקום להניח כי שבטי המאדיארים, בבואם להונגריה, מצאו יהודים בין הסלאווים שבצפון הארץ, כי השם ההונגרי ליהודי - Zsidó - זהה כמעט עם הכינוי הסלאוי - Zid. מי היו יהודים אלה, האם היו צאצאיהם של אותם שישבו בפאנוניה בתקופה הרומית, או מהגרים חדשים - אין אנו יודעים.

בהמשך המאמר (עמ' 3) נאמר: השפעתה של הכנסיה גברה בהונגריה בתקופת מלכותו של לאיוש (1342-1382) שגילה קנאות דתית מופלגת, הוא רצה להעביר את היהודים על דתם, ומשלא עלה בידו גזר על גירושם מהארץ (בערך ב-1360). המגורשים יצאו ברובם לארצות המערביות הסמוכות אוסטריה ובוהמיה, ואילו יושבי האזורים הצפוניים והצפוניים-מזרחיים מצאו מקלט בפולין שתחת שלטונו של קזימיר הגדול, שגילה יחס נוח ליהודים.

בהמשך המאמר (עמ' 4) נאמר: במחציתה השניה של המאה ה-17 מצויים מוכסים יהודים באחוזות שבצפון-מזרח. בעלי האחוזות הם שהיו מחכירים את המכס ליהודים; אולם בין חוכרי המכס של הערים אין אנו מוצאים יהודים.

אמנם מהציטוטים הנ"ל לא נתקבלה תשובה ברורה מתי באו יהודים לראשונה לאזור טעטש, אולם יש להניח כי אם היו יהודים באיזור הקרפטים בעת שההונגרים הגיעו שמה בסוף המאה ה-9 לספה"כ, הרי ייתכן שהיו אז יהודים גם בסביבות טעטש. אך גם אם הנחה זו נכונה יש להדגיש כי הקהילה היהודית בטעטש עצמה היתה בין הקהילות "הצעירות" במחוז מרמורוש. כי בזמן שבישובים הסמוכים לטעטש כבר ישבו יהודים ישיבת קבע, הרי בטעטש הישיבה באופן קבוע נאסרה על יהודים עד ראשית המאה ה-19 לספה"כ; גם אז ניתנה רשות לישיבת קבע רק ליהודים בודדים, כנראה בעלי מקצוע נדרשים.

מאין נבע האיסור על יהודים לגור בטעטש? התשובה לכך נמצאת ב"פנקס הקהילות - הונגריה" הנ"ל (עמ' 10) כלהלן:

> משהחלה התיישבותם המחודשת של יהודים בהונגריה במאה ה-17 חזרה ונתעוררה שאלת היחסים בינם לבין הערים. הערים המלכותיות החפשיות - שהיו בעלות שלטון עצמי על פי פריוילגיה מלכותית ומספרן במחצית הראשונה של המאה ה-18 היה 37 - מנעו חדירת יהודים לתחומיהן, וזאת אם יכלו להסתמך על זכויות מיוחדות, שלפיהן היו רשאיות לאסור על היהודים לדור בהן.

כפי שכתבתי כבר פעמים מספר בקובץ זה, היתה טעטש "עיר כתר חפשית" (בהונגרית szabad korona város), וכנראה היו לה גם אותן זכויות מיוחדות שלפיהן היתה רשאית לאסור על היהודים לדור בה. תושבי טעטש ניצלו זכויות אלה עד תום ואנו נרשום "זכויות" אלה לחובתם.

היהודים הראשונים בטעטש

על היהודים הראשונים בטעטש כתבתי כבר בפתח קובץ זה וגם בפתח השער הראשון. אולם אם לגבי היהודים אשר גרו בטעטש באופן זמני במאה ה-18 לספה"כ קיים רישום מוסמך - בכרך השביעי של "קובצי המסמכים הרשמיים של יהודי הונגריה" הנקראים בהונגרית Magyar Zsidó Oklevéltár - הרי לגבי היהודים הראשונים שקבלו רשות לגור בטעטש בלי הגבלות זמן - בערך בעשור השלישי של המאה ה-19 לספה"כ, לא הגיע לידי שום מסמך המאשר זאת. אם בכל זאת רשמתי בשער הראשונים של קובץ זה כעשרים משפחות של יהודים, הרי עשיתי זאת רק על סמך טענותיהם של צאצאי צאצאיהם כי אבות אבותיהם היו בין היהודים הראשונים בטעטש.

מאין באו יהודים לטעטש?

היהודים הראשונים הגיעו לטעטש מהישובים הסמוכים לה - בעדעוולא, ווערמעזיף ורעמיט - וגם מגליציא. כאשר נפתחו שערי טעטש בפני כל היהודים אשר רצו לגור בה - וזה היה בערך בשנת ת"ר (1840) התחילו להגיע לטעטש יהודים מכל

הישובים במחוז מרמורוש וגם ממחוזות אחרים בטרנסילבניה, בקרפטורוס, במרכז הונגריה וגם מגליציה; לאחר שצירפו את קרפטורוס לצ׳כוסלובקיה, הגיעו לטעטש יהודים בודדים גם מצ׳כיה, מורביה וסלובקיה.
למרות האמור לעיל, שהיהודים הגיעו לטעטש מכל חלקי הונגריה (כפי שהיתה לפני מלחהעה״ר), הרי המקור העיקרי לזרם היהודים אל טעטש נשאר בישובים שבמחוז מרמורוש. על כן נראה לי כי כדאי להזכיר שמותיהם של הישובים במרמורוש. ברשימות המופיעות בהמשך קטע זה ניתנים השמות של הישובים לפי הנפות ובשפות יידיש, הונגרית, רותנית (ולפעמים גם בצ׳כית כאשר השמות אינם זהים בשתי השפות האלה) או רומנית. המטרה העיקרית להבאת רשימות אלה, היא - להזכיר ליוצאי טעטש מאין באו אבותיהם ואבות אבותיהם לטעטש. כבר נוכחתי לדעת בכמה מקרים כי כאשר נזכרו בשם מקום המוצא של המשפחה נזכרו גם בפרטים נוספים. מקוה אני כי גם רשימות אלה יזכירו ליוצאי טעטש ולבני דור ההמשך שלהם פרטים נוספים מתולדות משפחותיהם וגם מתולדות קהילת טעטש ויעלו פרטים אלה על הכתב, על מנת שתהיה אפשרות לפרסמם בבוא העת בקובץ נוסף או במסגרת אחרת.
שמות הישובים ביידיש, ברותנית וברומנית - נרשמו בהתאם לרישומים ב״ספר מרמורוש״. כמו כן מבנה הנפות הוא לפי הרשום ב״ספר מרמורוש״. הרשימות מסודרות לפי הסדר הבא: הישובים שבנפת טעטש, בנפת חוסט בנפת ראחוב, בנפת וואלאווע; אחריהם הישובים שבנפת סיגט, בנפת ווישעווע, ובנפת דראגמירשט - וזאת למרות שב״ספר מרמורוש״ סדר רישום הישובים הוא אחר.

ואלה שמות הישובים בנפת טעטש:

ביידיש	בהונגרית	ברותנית (בצ׳כית)
01 טעטש	Técsö	(Tacovo) Tjacev
02 איגלע	Uglya	Uhla
03 בעדעוולע	Bedöháza	Bedevla
04 ביטשקיף	Nagybocskó	Veliky Bockov
05 בילווארץ	Kiskirva	(Mala Kriva) Belovarec
06 בישטינע	Bustyaháza	Buština
07 בריסטיר	Brusztura	Brustury
08 גאניטש	Gánya	Ganiče
09 דיבעווע	Dombó	Dubove
10 דיליוו	Dulfalva	Dulovo
11 הרישיף	Rortieyes Szentmihály	Hrušovo
12 וויבאריוו	Ujbárd	Novi Barovo
13 ווילחאוויץ	Irhóc	Vulchovce
14 ווינ׳ף	Vajnág	Vonihovo
15 ווערמעזיף	Urmezö (Vérmezö)	Ruska Pole
16 טערישעל	Tereselpatak	Terešova
17 טערניווע	Kökényes	Trnovo nad Terešvon
18 טערעבלע	Talaborfalu	Terebla
19 טרעסיף	Taracköz	Terešva
20 טשעמאליף	Csomanfalva	Čomalovo
21 לעה	Széleslonka	Širokyluh
22 דייטש מאקרע	Német Mokra	Ňemecka Mokra
23 רוסיש מאקרע	Orosz Mokra	Ruska Mokra
24 נאוואסעליצע	Taracujfalu	Novoselice
25 ניאגיוו	Nyagova	Ňagovo
26 נערעסניצע	Nyéresháza	Neresnice
27 פאדפלעשע	Pelesalja	Podpleša
28 קאלאדנע	Darva	Kolodne

29 קאלין	Alsókalinfalva	Kaliny
30 קעניגספעלד	Királymezö	Ustčorna
31 קערעקהעדי	Kerekhegy	Okruhla
32 קראסנישׁארע	Taracksraszna	Krasna
33 קריווע	Nagykirva	Krive
34 קריטשיף	Kricsfalva	Kričovo

הערות לגבי הישובים בנפת טעטש:

1. לאחר מלחהעה"ר כשנקבעו הגבולות בין צ'כוסלובקיה ורומניה, נקבע הגבול בתוך שני ישובים - טעטש, ביטשקיף. החלק הרומני של טעטש נקרא ביידיש - קליין טעטש, בהונגרית נקרא Kis Técsö, וברומנית נקרא Teçul Mic; החלק הרומני של ביטשקיף נקרא ברומנית Bocicoiul Mare.
2. הישוב וויבאריוו מוזכר ב"ספר מרמורוש" (עמ' 269, טור 2), אך אינו מופיע כערך בפני עצמו באותו ספר.
3. הישוב קערעקהעד"י (Kerekhegy) צורף ב-1941 לשטח המוניציפאלי של טעטש.
4. לפי הרשום בספר "היסטוריה קרפטית" שהוזכר כבר בסקירה הכללית על טעטש, משתרעת נפת טעטש על שטח של 1800 קממ"ר ובה אוכלוסיה של 147,700 תושבים; כ"כ רשום שם שבנפת טעטש - עיר אחת, 27 ישובים גדולים ו-5 ישובים קטנים.

ואלה שמות הישובים בנפת חוסט:

ביידיש	בהונגרית	ברותנית (בצ'כית)
01 חוסט	Huszt	Chust
02 אונטער ביסטרא	Alsóbisztra	Nižny Bistry
03 איזא	Iza	Iza
04 בערעזיוו	Berezna	Berezovo
05 דאלהא	Dolha	Douhe
06 דאנילעף	Husztsófalva	Danielovo
07 דראהיף	Kövesliget	Drahova
08 האריגטש	Herincse	Horničovo
09 וויסק	Visk	Viškovo nad Tisou
10 וועליאטינע	Veléte	Velatin
11 זאדנע	Zaenya	Zadne
12 זלאטאריף	Ötvösfalu	Zlatary
13 ליסיטשע	Rókamezö	Lisičovo
14 ליפּשע	Lipcse	Lipča
15 מיקיף	Mihálka	Krajnikov
16 נאנקיף	Husztköz	Nankovo
17 סאלדובוש	Száldobos	Saldoboš
18 סיכע בראנקי	Szubaranka	Sucha Bronka
19 סעלישטש	Alsószelistye	Nižny Seliště
20 סעקערניצע	Szeklence	Sekernice
21 פאליען-ליפּשע	Lipcsemezö	Lipecka Poľana
22 קאפאשנע	Yernyes	Kopašnovo
23 קאשעלי	Kesélymezö	Košelovo
24 קושניצע	Kovácsrét	Kušnive
25 קערעצקי	Kerecke	Kerecky
26 שאנדריף	Ósándorfalva	Šandrovo

הערות לגבי הישובים בנפת חוסט:

1. העיר חוסט היה לה מעמד מיוחד כלפי כל הישובים בצפון מרמורוש בכלל וכלפי הקהילות היהודיות באותו אזור בפרט. אשר למעמדה של העיר כלפי כלל הישובים, מעמד זה הוקנה לה עקב זה שבתקופת השלטון הצ'כי בקרפטורוס היו בה שורה של משרדים מחוזיים אשר שירתו את הישובים האלה במקום אותם משרדים שהיו מקודם - לפני חלוקת מחוז

מרמורוש - בסיגט. בתקופת האוטונומיה האוקראינית בקרפטורוס - מנובמבר 1938 ועד מרץ 1939 - היתה חוסט בירת החבל האוטונומי ובה היו גם נשיא האוטונומיה ומשרדי המינהל האוטונומי. אשר למעמד הבכורה של קהילת חוסט כלפי הקהילות היהודיות בצפון מרמורוש בפרט וכלפי קהילות יהודיות אחרות (גם מחוץ למרמורוש) - מעמד זה הוקנה לה עקב זה שכיהנו בה שורה של רבנים גדולי תורה וידועי שם שהעמידו תלמידים רבים מכל רחבי הונגריה בישיבות שייסדו בעיר זו. אשר לקהילת טעטש הרי בראשית דרכה כאשר עדיין לא היו בה מספיק יהודים כדי לייסד קהילה עצמאית - היתה טעטש בגליל של הרבנות בחוסט. אולם גם לאחר שבטעטש נוסדה קהילה עצמאית נשארו הקשרים בין שתי הקהילות הדוקים ועל כך ראה גם בדברים שנכתבו בשער הרביעי על רבה האחרון של קהילת חוסט - הר״ר יהושע גרינוואלד זצ״ל.

2. הישוב ווישק היה בתקופה מסויימת בנפת טעטש.

3. רישום לידות, נשואין ופטירות של היהודים בישוב דראהיף נעשה בתקופה מסויימת בקהילת טעטש; ע״כ ייתכן שבאותה תקופה היה שייך הישוב דראהיף לנפת טעטש.

ואלה שמות הישובים בנפת ראחוב:

ביידיש	בהונגרית	ברותנית (בצ׳כית)
01 ראחוב	Rahó	Rachov (Rahovo)
02 אויבער אפּשע	Felsö Apsa	Višny Apša
03 אונטער אפּשע	Alsó Apsa	Nižny Apša
04 אפּשיצע	Kisapsa	-
05 באגדאן	Tiszabogdány	Bohdan
06 בילין	Belin	Bilin
07 טרעבושאן	Terebesfejérpatak	Trebušany
08 יאסין	Körösmezö	Jasina
09 לעה-לונקא	Tisralunka	Luh
10 מיטל אפּשע	Közép Apsa	Stredny Apša
11 סלאטפינע	Aknaszlatina	Slatinska Doli
12 פאליען-קאבילעצקי	Gyertyánliget	Kobilecka Poľana
13 פאליען-קאסאוויצקי	Kaslómkzó	Kosovska Poľana
14 קוואסי	Tiszaborkut	Kvasi
15 ראסישקע	Raszocska	Rozoška
16 שוואַרץ-טומאה	Tiszafehéregyház	Bila Cirkev

הערות לגבי הישובים בנפת ראחוב:

1. הישוב אונטער אפשע היה בתקופה מסויימת בנפת טעטש.

2. לאחר מלחהעה״ר עבר הגבול בין צ׳כוסלובקיה ורומניה בתוך הישוב לעה-לונקא; החלק הרומני של אותו ישוב נקרא ברומנית Lunca.

3. הישוב סלאטפינע הורכב משני ישובים שאוחדו; מרבית היהודים גרו בחלק שנקרא בהונגרית Faluszlatina וברותנית נקרא Seloslatina.

לפי הרשום בספר ״היסטוריה קרפטית״ שהוזכר בסקירה הכללית על טעטש, הישוב סלאטפינע כלול בנפת טעטש.

4. מרבית התושבים בישוב שוואַרץ-טומאה היו (עד אחרי מלחהעה״ש) רומנים ולכן יש לישוב גם שם רומני Biserica Alba.

ואלה שמות הישובים בנפת וואלאווע:

ביידיש	בהונגרית	ברותנית (בצ׳כית)
01 וואלאווע	Ökörmezö	Volove
02 אויבער ביסטרע	Felsöbisztra	Višny Bistry
03 איסקא	Iszka	Izky
04 ביקיוויץ	Bükköspatak	Bukovec
05 בערעזניק	Bereznek	Bereznyk
06 האליאטין	Tarfalu	Holatyn
07 וויטשקי	Vucskómezö	Vuckovo
08 טארן	Toronya	Torun

09 טישקא	Csuszka	Tuška
10 לאחאוויץ	Lengyelszállás	Lahovec
11 ליזאנסק	Cserjes	Lozansky
12 מיידאן	Majdánka	Majdan
13 נאוויסעליצע	Tarujfalu	Novoselice
14 נעגראוויץ	Felsökalocsa	Negrovec
15 סאימי	Vizköz	Sojmi
16 סטודענע	Felsöhidegpatak	Višny Studeny
17 סיניווער	Alsószinever	(Sinovir) Sinovirska Poľana
18 פאדאוויץ	Padóc	Podobovec
19 פיליפיץ	Fülöpfalva	Filipec
20 פריסלאפ	Pereszlö	Prislop
21 קאלאטשין	Kelecsény	Kelečin
22 קאליטשאווע	Alsókalocsa	Koločava
23 ראסטאקע	Rosztoka	Roztoka
24 ריטשקע	Kispatak	Rička
25 ריפינע	Repenye	Repinne

הערות לגבי הישובים בנפת וואלאווע:

1. הישוב אויבער ביסטרע כלול בתוך הישוב מיידאן.
2. הישוב סטודענע כולל בתוכו גם ישוב הנקרא בהונגרית Alsóhidegpatak וברותנית הוא נקרא Nizny Studeny.
3. הישוב סיניווער כולל בתוכו גם ישוב המרוחק קצת ממנו והנקרא בהונגרית Felsöszinever.

ואלה שמות הישובים בנפת סיגט:

ביידיש	בהונגרית	ברומנית
01 סיגט	Márámarosszige	Sighetul Marmatiei
02 אויבער רינע	Felsöróna	Rona de Sus
03 אונטער רינע	Alsóróna	Rona de Jos
04 אקנא שוגאטאג	Aknasugatag	Ocna Sugatag
05 בודעשט	Budfalva	Budesti
06 בערעבעשט	Bárdfalva	Berebesti
07 ברעב	Breb	Breb
08 דעפאליע	Hosszumezö	Campulung la Tisa
09 דעסעשט	Desze	Desesti
10 הארינטשעשט	Hernécs	Harnicesti
11 האטן	Hotinka	Hoteni
12 וואד	Farkasrév	Vad
13 וועריעשמארט	Tiszaveresmart	Virismort
14 זשיולעשט	Maragyulafalva	Giulesti
15 סאנאפאטאק	Disznópatak	Valea Porcului
16 סאראסאו	Szarvaszo	Sarasau
17 סערב	Szerfalva	Sârbi
18 ספינקא	Szaplonca	Săpânta
19 פערעשט	Fejérfalva	Feresti
20 קאלינעשט	Felsökálinfalva	Calinesti
21 קראטשעשט	Krácsfalva	Crăcesti
22 קרעטשיניף	Karácsonyfalva	Craciunesti
23 ראנאסעק	Rónaszék	Costiui
24 רעמיט	Pálosremete	Remeti

25 שוגאטאג	Falusugatag	Sugatag-Sat

הערות לגבי הישובים בנפת סיגט:
בישוב דעפאליע ישנה אוכלוסיה רותנית ניכרת וע"כ יש לישוב זה גם שם רותני המקביל לשם ההונגרי של הישוב, והוא - Dolha Pole.
2. הישובים ספינקא ורעמיט היו כלולות בתקופות שונות בנפת טעטש.

ואלה שמות הישובים בנפת ווישעווע:

ביידיש	בהונגרית	ברומנית
01 אויבער ווישעווע	Felsövisó	Viseul de Sus
02 אונטער ווישעווע	Alsóvisó	Viseul de Jos
03 בארשע	Borsa	Borsa
04 ביסטרע	Bisztra	Bistra
05 ווישאו וואילדי	Visóvölgy	Valea Viseului
06 לעדינע	Leordina	Leordina
07 מאסיף	Majszin	Moiseu
08 מיטל ווישעווע	Középvisó	Viseul de Mijloc
09 פאליען ריסקעווע	Havasmezö	Poienile de Sub Munte
10 פעטריווע	Petrova	Petrova
11 קריווע	Oroszkö (Ruszkirva)	Repedea
12 ריסקעווע	Visóoroszi	Ruscova

ואלה שמות הישובים בנפת דראגמירעשט:

ביידיש	בהונגרית	ברומנית
01 דראגמירעשט	Drágomérfalva	Dragomiresti
02 אונטשעשט	Váncsfalva	Oncesti
03 בוטיזע	Batiza	Botiza
04 בירסאניף	Bárcánfalva	Bărsana
05 גלאד	Glod	Glod
06 וואלען	Mikolapatak	Valeni
07 יאעד	Jod	Ieud
08 נאנעשט	Nánfalva	Naesti
09 סטרימטערע	Szúrdok	Sramtura
10 סיטשעל	Izaszacsal	Sacel
11 סלאטינא	Izasópatak	Slatioara
12 סעלישטש	Felsöszelistye	Salistea de Sus
13 פאליען גלאד	Sajómezö	Poienile Glodului
14 קעכניע	Izakonyha	Cuhca
15 רעזאוולע	Rozália	Rozavlea
16 שיעף	Sajó	Sieu

מתי התחילה זרימת היהודים לטעטש?

בערך בין השנים ה'ת"ר - ה'תר"י (1840 - 1850) נפתחו שערי העיר טעטש בפני יהודים בלי ההגבלות שהיו קיימות לפני כן. זרם היהודים לטעטש גאה והיתה התפתחות מואצת בגידול של האוכלוסיה היהודית יותר מאשר בישובים אחרים במרמורוש.
בהתפתחות זאת אפשר להבחין ע"י ניתוח הנתונים על האוכלוסיה היהודית בכל ישוב במחוז מרמורוש. הבה נראה קודם

את הנתונים בלוחות המופיעים להלן והלקוחים מתוך "ספר מרמורוש", ואחר כך ננסה לנתח אותם.

לוח מס' 1 - נתונים על הישובים בנפת טעטש

שמות הישובים	האוכלוסיה היהודית		הגידול במאה השנים		כלל האוכלוסיה	
	ב-1830	ב-1930	במספרים	באחוזים	ב-1830	ב-1930
טעטש	9	1525(*)	1516	16844	1816	7417
איגלע	72	600	528	733	953	3862
בעדעוולע	115 (ר)	444	329	286	1293	3072
ביטשקיף	אין פרטים מדוייקים					
ביליוואריץ	21	160	139	661	322	760
בישטינע	לא היו	1042			לא ידוע	3496
בריסטיר	6	317	311	5183	772	2086
גאניטש	87	650	563	647	1462	2716
דיבעווע	28 (ר)	708	680	2428	1286	4416
הרישיף	לא היו	165			365	2222
דיליף	לא היו	60			לא ידוע	1240
ווילחאוויץ	64 (ר)	780	716	1118	1121	4085
וויניף	67 (ר)	299	232	346	499	1481
ווערמעזיף	113 (ר)	376	263	232	843	2509
טרעסיף	65	693	628	966	586	2712
טעריישעל	לא היו	9			לא ידוע	1496
טערעבלע	לא היו	147			1195	2702
טערניווע	113 (ר)	917	804	711	1185	4104
טשעמאליף	35	207	172	491	621	1757
לעה	9	152	143	1588	414	1952
מאקרע הגרמנית	לא היו	7			254	1027
מאקרע הרוסית	לא היו	137			512	1270
נאוואסעליצע	לא היו	356			לא ידוע	2253
ניאגיף	28	110	82	292	520	1279
נערעסניצע	77 (ר)	523	446	579	1460	1948
פאדפלעשע	10	43	33	330	189	739
קאלין	64 (ר)	394	330	515	756	2346
קאלאדנע	68 (ר)	109	41	60	574	942
קריווע	29 (ר)	365	336	1158	437	1321
קעניגספעלד	לא היו	103			לא ידוע	1222
קערעקהעדי	לא היו	45			לא ידוע	420
קראסנעשארע	לא היו	27			לא ידוע	853
קריטשיף	25	96	71	284	706	1486

לוח מס' 2 - נתונים על הישובים בנפת חוסט

שמות הישובים	האוכלוסיה היהודית		הגידול במאה השנים		כלל האוכלוסיה	
	ב-1830	ב-1930	במספרים	באחוזים	ב-1830	ב-1930
חוסט	132 (ר)	4821	4689	3552	2153	17833
איזא	לא היו	383			1198	3198
אונטער ביסטרע	8	200	192	2400	499	2346
בערעזיוו	96 (ר)	348	252	262	771	2525
דראהיף	130 (ר)	725	595	457	1203	4983
דאניליף	39 (ר)	305	266	682	732	1121
דאלהא	22 (ר)	514	492	2236	911	4263
הארינטש	134 (ר)	719	585	436	1462	4607
וועליאטין	לא היו	367			לא ידוע	3020
ווישק	לא היו	490			2283	6127
זאדנע	40 (ר)	371	331	827	821	2330
זלאטאריף	6 (ר)	107	101	1683	887	2234
ליסיטשע	16 (ר)	91	75	468	572	1895
ליפשא	86 (ר)	478	392	455	1057	3741
מיקיף	לא היו	75			לא ידוע	993
נאנקיף	28 (ר)	81	53	189	661	1646
סאלדובוש	לא היו	111			לא ידוע	1898
סיכע בראנקי	14 (ר)	113	99	707	לא ידוע	2194
סעלישטש	48 (ר)	195	147	306	822	2171
פאליען ליפשא	43 (ר)	234	191	444	627	2161
קאפאשנע	24 (ר)	211	187	779	468	2230
סעקערניצע	129 (ר)	590	461	357	1383	3197
קערעצקי	9 (ר)	287	278	3088	937	3060
קאשעלי	54 (ר)	423	369	683	1183	3093
קושניצע	49 (ר)	324	275	561	769	2268
שאנדריף	41 (ר)	393	352	858	619	1466

לוח מס' 3 - נתונים על הישובים בנפת ראחוב

שמות הישובים	האוכלוסיה היהודית		הגידול במאה השנים		כלל האוכלוסיה	
	ב-1830	ב-1930	במספרים	באחוזים	ב-1830	ב-1930
ראחוב	לא היו	1234			2446	8893
אויבער אפשע[1]	19 (ר)	1175	1156	6084	954	5842
אונטער אפשע[2]	57 (ר)	927	870	1526	1722	7018
מיטל אפשע	46 (ר)	335	289	628	1813	3840
באגדאן	לא היו	357			207	4299
בילין	לא היו	47			לא ידוע	947
טרעבושאן	לא היו	311			347	2326
יאסין	21 (ר)	1470	1449	6900	2788	10614
לעה-לונקא	לא היו	171			814	2707
סלאטפינע	218 (ר)	2118	1900	871	1746	6986
פאליען קאבילעצקי	לא היו	311			851	2218
פאליען קאסאוויצקי	לא היו	152			1037	2234
קוואסי	לא היו	172			630	1500
ראסישקע	לא היו	31			315	618
שווארץ טומאה	48 (ר)	218	170	354	535	1759

הערות:

(1) בישוב אויבער אפשע כלולים גם הנתונים של הישוב אפשיצע.

(2) בישוב אונטער אפשע כלולים גם הנתונים של הישוב בעהוץ.

לוח מס׳ 4 - נתונים על הישובים בנפת וואלאווע

שמות הישובים	האוכלוסיה היהודית		הגידול במאה השנים		כלל האוכלוסיה	
	ב-1830	ב-1930	במספרים	באחוזים	ב-1830	ב-1930
וואלאווע	120 (ר)	848	728	606	1190	4425
איסקא	32 (ר)	275	243	759	636	1161
בערעזניק	14	104	90	642	682	2140
ביקיוויץ	17	52	35	205	494	778
הוליאטין	43 (ר)	177	134	311	665	924
וויטשקי	לא היו	9			לא ידוע	605
טורן	67	299	232	346	473	1399
טישקא	33	119	86	260	446	529
לחוביץ	לא היו	14			לא ידוע	596
ליזאנסק	6	28	22	366	192	1204
מיידאן[1]	73 (ר)	798	725	993	967	2873
נאוואסעליצע	36 (ר)	181	145	402	771	1155
סוימי	18	99	81	450	236	669
סיניווער	80 (ר)	318	238	297	2021	3981
סטודענא	181 (ר)	337	156	86	1886	2377
פאדאבאוויץ	17	45	28	164	429	423
פיליפעץ	38	137	99	260	1076	1018
פריסלאפ	100 (ר)	197	97	97	931	1483
קאלאטשאווע	81 (ר)	147	66	81	1861	3484
נעגרעוויץ	12	211	199	1658	538	1487
קאלאטשין	30	91	61	203	505	875
ריטשקע	37 (ר)	120	83	224	522	1023
ראסטאקא	30	53	23	76	606	635
ריפינע	79 (ר)	218	139	175	1035	1711

הערה:

(1) בנתונים של הישוב מיידאן כלולים גם הנתונים של הישובים: אויבער-ביסטרא, רודאוויץ, לופושניא.

לוח מס׳ 5 - סיכום נתונים של הנפות בצפון מרמורוש (קרפטורוס)

שמות הנפות	האוכלוסיה היהודית		הגידול במאה השנים		כלל האוכלוסיה	
	ב-1830	ב-1930	במספרים	באחוזים	ב-1830	ב-1930
טעטש	1105	12566	11461	1037	-	-
חוסט	1148	12956	11808	1028	-	-
ראחוב	409	9029	8620	2107	-	-
וואלאווע	1144	5070	3926	343	-	-
ס״ה בצפון מרמורוש	3806	39621[1]	35815	941		264968

הערות:

(1) ב״ספר מרמורוש״ (עמ׳ י״ג) נכתב כי בנפות הנ״ל היו ב-1930 - 40162 יהודים, כלומר ב-541 יהודים יותר מכפי שמתקבל מהסיכום הנ״ל. יש להניח כי ההפרש הזה נובע מכך שב״ספר מרמורוש״ לא נכתב ערך על הקהילה היהודית בישוב וויבאריוו ואולי גם על קהילות אחרות קטנות לא נכתבו ערכים וע״כ אינם מופיעים יהודים אלה בסיכום הנ״ל.

(2) לא כתבתי בכל ישוב מה היה אחוז היהודים באוכלוסיה הכללית, אולם בסיכום הנ״ל ברצוני להוסיף פרט זה. ובכן ס״ה היהודים בנפות הנ״ל ב-1930 היה 15% מס״ה האוכלוסיה הכללית אז. פרט זה ברצוני להשוות לגבי טעטש. ובכן, ס״ה היהודים בטעטש ב-1930 היה 20% מס״ה האוכלוסיה הכללית אז.

לוח מס׳ 6 - נתונים על הישובים בנפת סיגט

שמות הישובים	האוכלוסיה היהודית		הגידול במאה השנים		כלל האוכלוסיה	
	ב-1830	ב-1930	במספרים	באחוזים	ב-1830	ב-1930
סיגט	431 (ר)	11075	10644	2469	5000	27687
ספינקא	291 (ר)	999	708	243	1090	3770
קרעטשיניף	219 (ר)	889	670	305	874	1864
בערעבעשט	141 (ר)	539	398	282	1176	2284
אויבער רינא	לא היו	410			לא ידוע	2929
אונטער רינא	202 (ר)	477	275	136	840	2757
ראנא סעק	לא היו	17			לא ידוע	1206
בודעשט	64 (ר)	405	341	532	1164	2700
רעמיט	67 (ר)	399	332	495	390	1571
זש׳ולעשט	54 (ר)	176	122	225	1060	1955
סאראסאו	49	194	145	295	481	1504
אקנא שוגאטאג	לא היו	169			לא ידוע	1579
שוגאטאג	8	39	31	387	597	1251
וואד	1	156	155	15500	474	2000
ברעב	62 (ר)	154	92	148	לא ידוע	1712
קאלינעשט	31 (ר)	148	117	377	1075	2114
וירישמארט	20 (ר)	98	78	390	177	934
דעפאליע	לא היו	317			870	2831
סערב	37 (ר)	95	58	156	519	1068
פערעשט	8	31	23	287	269	445
דעסעשט	43	91	48	111	661	1179
סאנאפאטאק	6 (ר)	19	13	216	367	559
הארניטשעשט	15	63	48	320	398	772
הוטן	לא היו	5			325	382
קראטשעשט	4	95	91	2275	447	1213

לוח מס׳ 7 - נתונים על הישובים בנפת ווישעווע

שמות הישובים	האוכלוסיה היהודית		הגידול במאה השנים		כלל האוכלוסיה	
	ב-1830	ב-1930	במספרים	באחוזים	ב-1830	ב-1930
אויבער ווישעווע	239 (ר)	4264	4025	1684	2515	13000
אונטער ווישעווע	96 (ר)	604	508	529	662	4832
בארשע	250 (ר)	2486	2236	894	3522	11300
מאסיף	200 (ר)	1216	1016	508	1000	5241
ריסקעווע	96 (ר)	1034	938	977	739	3192
פאליען ריסקעווע	58 (ר)	726	668	1151	3192	5584
פעטריווע	70 (ר)	658	588	840	1257	4300
לערדינע	70 (ר)	324	254	362	795	2219
קריווע	25	237	212	848	723	1761
ביסטרא	לא היו	303			271	952
ווישאו-ווילד׳	לא היו	83			לא ידוע	975

לוח מס׳ 8 - נתונים על הישובים בנפת דראגמירעשט

שמות הישובים	האוכלוסיה היהודית		הגידול במאה השנים		כלל האוכלוסיה	
	ב-1830	ב-1930	במספרים	באחוזים	ב-1830	ב-1930
דראגמירעשט	82 (ר)	739	657	801	977	3172
ריזאוולע	120 (ר)	723	603	502	1189	3185
סיטשעל	97 (ר)	651	554	571	1386	3577
בירסאניף	112 (ר)	423	311	277	1143	3585

סעלישט	83 (ר)	377	294	354	1400	3661
סטרימטערא	28 (ר)	369	341	1217	1352	3515
שיעף	51 (ר)	324	273	535	906	1752
קעכניע	86 (ר)	321	235	273	1284	2184
יועד	130 (ר)	286	156	120	1461	2832
גלאד	67 (ר)	218	151	225	664	1019
פאליען גלאד	65 (ר)	159	94	144	718	1348
בוטיזע	10 (ר)	121	111	1110	507	2051
אונטשעשט	33	123	90	272	1068	1447
סלאטינא	57 (ר)	120	63	110	496	775
נאנעשט	42	74	32	76	359	779
וואלען	48	62	14	29	710	1128

לוח מס' 9 - סיכום נתונים של הנפות בדרום מרמורוש (טרנסילבניה)

שמות הנפות	האוכלוסיה היהודית		הגידול במאה השנים		כלל האוכלוסיה	
	ב-1830	ב-1930	במספרים	באחוזים	ב-1830	ב-1930
סיגט	1753	17060	15307	873	-	-
ווישעווע	1104	11935	10831	981	-	-
דראגמירעשט	1111	5090	3979	358	-	-
ס"ה בדרום מרמורוש	3968	34085[1]	30117	758	-	163711

הערות:

(1) ב"ספר מרמורוש" (עמ' י"ג) נכתב כי בנפות הנ"ל היו ב-1930 - 34555 יהודים, כלומר ב-470 יהודים יותר מכפי שמתקבל מהסיכום הנ"ל. יש להניח כי ההפרש הזה נובע מכך שב"ספר מרמורוש" לא נכתבו ערכים על כל הקהילות היהודיות בנפות הנ"ל וע"כ אינם מופיעים יהודים אלה בסיכום הנ"ל.

(2) לא כתבתי בכל ישוב מה היה אחוז היהודים באוכלוסיה הכללית, אולם בסיכום הנ"ל ברצוני להוסיף פרט זה. ובכן ס"ה היהודים בנפות הנ"ל ב-1930 היה 21% מס"ה האוכלוסיה הכללית אז.

לוח מס' 10 - סיכום נתונים של כל מחוז מרמורוש (קרפטורוס וטרנסילבניה)

שמות החבלים	האוכלוסיה היהודית		הגידול במאה השנים		כלל האוכלוסיה	
	ב-1830	ב-1930	במספרים	באחוזים	ב-1830	ב-1930
צפון מרמורוש	3806	39621	35815	941	-	-
דרום מרמורוש	3968	34085	30117	758	-	-
ס"ה בכל מרמורוש	7774	73706[1]	65932	848		428679

הערות:

(1) ב"ספר מרמורוש" (עמ' י"ג) נכתב כי בכל המחוז מרמורוש היו ב-1930 - 74717 יהודים, כלומר ב-1011 יהודים יותר מכפי שמתקבל מהסיכום הנ"ל. יש להניח כי ההפרש הזה נובע מכך שב"ספר מרמורוש" לא נכתבו ערכים על כל הקהילות היהודיות במחוז מרמורוש וע"כ אינם מופיעים יהודים אלה בסיכום הנ"ל.

(2) לא כתבתי בכל ישוב מה היה אחוז היהודים באוכלוסיה הכללית, אולם בסיכום הנ"ל ברצוני להוסיף פרט זה. ובכן ס"ה היהודים במחוז מרמורוש ב-1930 היה 17% מס"ה האוכלוסיה הכללית אז.

הערות לכל הלוחות הנ"ל:

(1)בטור "האוכלוסיה היהודית ב-1830" מופיעה תוספת של (ר) ע"י מספר היהודים בישובים שונים - וליתר דיוק ב-84 מתוך 114 ישובים במחוז מרמורוש בהם היו יהודים ב-1830. הפירוש של ה-(ר) הוא - כי בנוסף למספרי היהודים בכל ישוב כפי שנרשמו ב"ספר מרמורוש" מופיעות באותו ספר גם רשימות שמיות של יהודים שהיו באותם ישובים ב-1830.

מספרי היהודים ב-1830 לקוחים כאמור מתוך "ספר מרמורוש" והם מבוססים על צלום זעיר (מיקרופילם) של רשימות מפקד היהודים שנערך בכל הונגריה בשנים 1830-1832. הצלום זעיר (מיקרופילם) הנ"ל נמצא במכון לחקר התפוצות באוניברסיטת תל-אביב; ניתנה לי רשות לעיין בו, אך מסיבות טכניות אי אפשר היה לעיין בכל הנתונים הכלולים בו והסתפקתי בהצצה חטופה בנתונים הנוגעים לטעטש. בכל אופן ברצוני להודות לד"ר רבא על שאיפשר לי לעיין בצלום זעיר הנ"ל.

(2) אם נעיין בלוחות הנ"ל ונשווה את הנתונים שבכל ישוב עם הנתונים של טעטש, נמצא נתון בולט לגבי טעטש, והוא - הגידול המרשים של האוכלוסיה היהודית, במאה השנים (1830-1930), גידול של 16844% כלומר פי 168. אין עוד ישוב במחוז מרמורוש בו היה גידול כזה של האוכלוסיה היהודית באותן 100 שנים מבחינת האחוזים.

את הגידול המשמעותי של האוכלוסיה היהודית בטעטש נוכל לראות גם בהסתכלות על הנתונים שבלוחות הנ"ל מזוית אחרת: אם נקח את מספר היהודים בטעטש כאחוז מהאוכלוסיה הכללית, נראה כי ב-1830 היו היהודים בטעטש פחות מחצי אחוז (0.4%) מהאוכלוסיה הכללית בטעטש, הרי ב-1930 היו היהודים כבר מעל 20% (20.6%) מכלל האוכלוסיה המקומית.

אמנם היו ישובים במחוז מרמורוש בהם היה גידול של האוכלוסיה היהודית באותן מאה שנים גבוה יותר מבחינה מספרית מאשר בטעטש. אבל יש לזכור כי בכל אותם ישובים היו כבר ב-1830 יותר יהודים מכפי שהיו אז בטעטש. כ"כ היו ישובים במחוז מרמורוש בהם היוו היהודים ב-1930 אחוז יותר גבוה מהאוכלוסיה הכללית המקומית, מאשר היהודים בטעטש. אולם גם בעניין זה יש להסתכל על הסיכומים שבלוחות מס' 5, מס' 9 ומס' 10; אם נעיין בלוחות אלה נראה כי בצפון מרמורוש היוו היהודים ב-1930 - 15% מכלל האוכלוסיה באותו חבל ארץ, בדרום מרמורוש היוו היהודים ב-1930 - 21% מכלל האוכלוסיה באותו חבל ארץ, ואילו בכל מחוז מרמורוש היוו היהודים ב-1930 - 17% מכלל האוכלוסיה באותו מחוז. יוצא איפוא שבטעטש היתה האוכלוסיה היהודית מבחינת האחוזים מכלל האוכלוסיה מעל לממוצעים האלה.

עלי לציין עוד פרט אשר אין לי עליו מסמך, אולם הוא זכור לי עוד מהיותי בטעטש: בשנת תרצ"ז ערכה הנהלת הקהילה בטעטש מיפקד של ראשי בתי האב היהודים, לצורך הטלת מס הקהילה (קולטוס שטייער). באותו מיפקד נמצאו קרוב ל-500 ראשי בתי אב; אם נקח בחשבון כי בכל בית אב יהודי היו בממוצע 5 נפשות הרי פירוש הדבר של אותו מיפקד הוא כי סמוך לפרוץ מלחהעה"ש היו בטעטש כ-2500 יהודים, דהיינו כ-25% מכלל האוכלוסיה שם.

בבואנו לסכם נתונים אלה וניתוחם, יש לזכור כי בטעטש היה הריבוי הטבעי של האוכלוסיה היהודית דומה לריבוי הטבעי של היהודים בכל ישובי מחוז מרמורוש. אולם הגידול המשמעותי של האוכלוסיה היהודית בטעטש מקורותיו היו לא רק הריבוי הטבעי אלא גם זרם בלתי פוסק של יהודים מישובים שונים כפי שהוזכרו כבר. זרם זה נמשך מאז שנפתחו השערים של טעטש בפני יהודים ועד שפרצה מלחהעה"ש, כלומר משנת ה'תי"ר ועד שנת ה'תי"ש. כתבתי בכוונה את השנים האלה רק לפי הלוח העברי, כי בהרכבי האותיות של כל אחת מהשנים האלה מצאתי איזה משמעויות, והן: "ה'ת'י"ר" פירושה שבאותה שנה התירו ליהודים להכנס לטעטש ולגור בה בלי כל אותן המגבלות שהיו לגביהן מקודם, ואילו "ה'ת'ש" פירושה שבאותה שנה התחילו להתיש את כוחם של היהודים ע"י הגזרות שהטילו עליהם, וביניהם גם הגירושים הראשונים של יהודים מתחומה של טעטש.

הבה נחזור ונבדוק מה הביא את זרם היהודים לטעטש. תשובה על כך בכתובים לא מצאתי, אך אפשר לשער כי אחד הגורמים העיקריים לכך היה מיקומה הגיאוגרפי של טעטש. כפי שנכתב כבר בקובץ זה - נמצאת טעטש בדרך המלך וסמוך לקו מסילת הברזל הראשיים של מרמורוש ושל קרפטורוס. מיקום זה של טעטש העלה את קרנה בעיני השלטונות בכל הזמנים, שקבעו אותה כמרכז מינהלי לכל ישובי הנפה, למרות שמבחינה גיאוגרפית לא נמצאת טעטש במרכז הנפה. גורם נוסף לזרם היהודים אל טעטש היה האקלים המתאים לגידול תפוחי עץ - ענף חקלאי שהתפתח מאד - מאז שהיהודים התחילו לזרום לטעטש ואשר היווה מקור פרנסה להרבה משפחות של יהודים בטעטש.

מתי היה ייסוד ארגון הקהילה היהודית בטעטש?

על ראשית התארגנותם של היהודים בטעטש כקהילה עצמאית לא מצאתי תשובה ברורה במסמכים. יש להניח כי בארכיון העירוני בטעטש, בארכיון המחוזי בסיגט ובארכיונים של המדינה בבודפשט ישנם בודאי מסמכים העונים לשאלה זו. בשנים האחרונות התחילו להגיע אל "יד ושם" מארכיונים ממשלתיים בהונגריה העתקי צלומים של אוספי מסמכים הנוגעים לקהילות שונות בהונגריה (כולל קהילות שהיו בעבר בתחום הונגריה). אך הכנת פרסום תוכן המסמכים האלה ע"י "יד ושם" תמשך בודאי זמן רב (אולי שנים מספר), אולם כאשר יופיעו פרסומים אלה יש לקוות כי תמצא גם תשובה לשאלה הזאת. מקוה אני גם כי בין בני דור ההמשך של יוצאי טעטש יימצאו כאלה אשר יתעניינו בפרסומים אלה וימשיכו את אשר התחלתי.

אולם אם תשובה ברורה לשאלה שבכותרת לא מצאתי, הרי קיימת האפשרות של קבלת תשובה עקיפה. כבר הזכרתי בפתח הקובץ הזה שהחל משנת תרי"א (1851) היה בטעטש משרד לרישום לידות של יהודים שנולדו בטעטש ובישובים

סמוכים אליה. על כן יש להניח כי לפני כן התארגנו היהודים בטעטש כקהילה וכך התאפשר להם לפתוח את משרד הרישום הנ"ל. באותו זמן בערך גם נתקבל לכהונת רבה הראשון של טעטש מוה"ר יעקב קליין וגם זאת הוכחה לקיומה של קהילה מאורגנת.

כיצד נבחרו ופעלו מוסדות הקהילה בטעטש מאז הווסדה ועד לחורבנה. גם על השאלה הזאת לא מצאתי תשובה בכתובים, מלבד מידע מועט על מערכות בחירות שהיו בעשור האחרון שלפני החורבן אשר מצאתי בכמה גליונות של כתב העת "יידישע שטימע" שהופיע במונקץ'. אך לפני שאצטט מידע זה, עלי להזכיר כי ה' שמעון אביאלי (אורנשטיין) בספרו "מעורבות" (עמ' 64-66) מתאר כיצד היו מתקיימות בחירות לראשות הקהילה בטעטש. תיאור זה של ה' שמעון אורנשטיין הנו אמנם הומוריסטי במידה מסויימת, אבל אפשר בהחלט לקבל מושג כיצד בחרו בטעטש ראשי קהילה בזמן רגיעה ואני מניח כי בשעת חירום התייחסו לבחירות ביתר רצינות מכפי שהם מתוארים ע"י ה' שמעון אורנשטיין. בכל אופן לי זכורות שלוש מערכות הבחירות להנהלת ולמועצת הקהילה בטעטש - שהתקיימו בשנים תרצ"ז, ת"ש ובתש"ג - ואלה התקיימו בכל הרצינות ועל פי כללים מסודרים.

ה"יידישע שטימע" (במקור נכתב "יוּדישע שטימע") שהופיע במונקץ' בין שתי מלחמות העולם היה שבועון ביידיש שהביא בעיקר ידיעות מהקהילות היהודיות בקרפטורוס וגם ידיעות מהעולם היהודי וידיעות כלליות. גליונות בודדים של כתב העת הזה נמצאים בארכיון הציוני המרכזי בירושלים וצלום זעיר (מיקרופילם) מגליונות בודדים של אותו כתב עת נמצא בבית הספרים הלאומי והאוניברסיטאי בירושלים. הידיעות בעניין בחירות להנהלת ולמועצת קהילת טעטש אשר אני מביא להלן כשהן מתורגמות על ידי לעברית העתקתי מתוך שני המקורות שהזכרתי מקודם. ואלה הן הידיעות:-

- בגליון מיום י"ט אדר א' תרצ"ב (26.2.32) נכתב:

סערת רוחות פוקדת את קהילת טעטש והפעם בגלל מבנה. בטעטש הושלם בנין המקוה - שהיה צריך לעלות 80 אלף כתרים על פי הצעת המחיר שנתקבלה - ועתה מתברר שהבנין עלה 180 אלף כתרים, כלומר יותר מכפליים מהמחיר שנקבע. מאה מחברי הקהילה הגישו מחאה על כך ודרשו את התפטרות הנהלת הקהילה. ראש הקהילה, ה' אלישע רוט, הודיע כי הוא מוכן להתפטר.

ביום א' הקרוב יתקיים דיון בעניין זה וכפי הנראה יבחרו הנהלה חדשה. אבל, גם בהנהלה החדשה ישנם כל הסיכויים כי ה' רוט ייבחר שוב כראש הקהילה, כי גם אנשי האופוזיציה רוצים בו כראש הקהילה.

בערך באותו זמן פורסמה עוד ידיעה בגליון אחר של כתב העת הנ"ל, אך מכיוון שהכותרת באותו הגליון היתה חסרה לא יכולתי לברר מאיזה תאריך הגליון. ובכן, באותה ידיעה נכתב:

- כי קהילת טעטש פירסמה מכרז שנתי לאחזקת והפעלת המקוה. נתקבלו שתי הצעות, של ה' אשר ושל מציע לא יהודי (שמו לא פורסם בידיעה). ההצעה של ה' אשר היתה ב- 5160 כתרים פחות מההצעה השניה. בכל זאת העדיפה קהילת טעטש לקבל את ההצעה של המציע הלא יהודי. ה' הוטנר (צ"ל כנראה רוטנר, אך לא ידוע לי איזה - המעתיק) הציע, כי עפ"י אותו הגיון יש להחליף את כל העובדים היהודים של הקהילה בעובדים לא יהודים.

- בגליון מיום ב' אייר תרצ"ג (28.4.33) נכתב:

בשבוע שעבר התקיימו בחירות לראשות ולהנהלת הקהילה בטעטש. לקראת הבחירות היה מאבק ער בין חברי ההנהלה הקודמת ובין המועמדים החדשים האוהדים את הרעיון היהודי הלאומי. אלה האחרונים ניצחו ברוב גדול. להלן רשימת הנבחרים:

ראש הקהילה - אברהם חיים איצקוביץ'; גבאי ראשון - שמואל גנץ

גבאי שני - ישעיה אלעזר שטל; גזבר - ז. ליבוביץ' (לא ידוע לי במי מדובר)

מבקר - יחיאל מעכל בראון

חברי מועצה (בטעטש נקראו "טובים" - קיצור של "טובי העיר") -

י' ווייס (לא ידוע לי במי מדובר), מ' ליבוביץ' (לא ידוע לי במי מדובר), נתן אלי' אורנשטיין, יעקב ברגר, משה צבי מילר (היו 3 שנקראו בשם זה, יש לי הרושם כי מדובר ב-משה צבי בן יחזקאל), יהודה פיקסלר, שמואל שטל (היו 2 שנקראו בשם זה, יש לי הרושם כי מדובר ב-שמואל בן זוסיא אריה), י' רוטנר (יכול להיות יוסף רוטנר או אחיו יצחק רוטנר), בנימין שמילוביץ', א' שאפסע (יש לי הרושם כי מדובר ב-שבתאי אהרון שהיה מוכר יותר בכינוי ההונגרי Testvér), ד' ווייס (לא ידוע לי במי מדובר), ר' פאביאן (יש לי הרושם כי מדובר ב-שרגא פייבל רובין), ל' סנדרוביץ' (לא ידוע לי במי מדובר), מנחם לנדאו, י' רוזנפלד (לא ידוע לי במי מדובר), זעליג גרוסמן, ל' רוט (יש לי הרושם כי מדובר ב-אלישע רוט).

- בגליון מיום כ"ח ניסן תרצ"ד (13.4.34) נכתב:

הנהלת הקהילה בטעטש התפטרה, עקב הסכסוכים שהיו בה לאחרונה. השלטונות מינו הנהלה זמנית שתנהל את ענייני הקהילה עד הבחירות אשר צריכות להתקיים תוך 3 חדשים. ההנהלה הזמנית מורכבת

מה"ה:
יעקב רוט - יושב ראש, צבי דוידוביץ' - גזבר, אנשיל גנץ, אברהם חיים איצקוביץ', ישראל ווייס, זלמן קלוש, מענדל הולנדר, שמשון זיכרמן.

- בגליון מיום א' מנחם אב תרצ"ד (13.7.34) נכתב:
בבחירות שהתקיימו לפני כשבועיים להנהלת הקהילה בטעטש נבחרו:
ראש הקהילה - צבי דוידוביץ'סגן ראש הקהילה - שמואל גנץ
גבאי ראשון - יהודה פיקסלרגבאי שני - ישעיה אלעזר שטל
מבקר - יצחק יעקב איצקוביץ'.
המועצה (טובים) מורכבת מ-16 איש, המייצגים את כל הזרמים בקהילה. יש לקוות כי בחירתו של ה' דוידוביץ' כראש הקהילה תביא להקלה מסויימת במצבה הכלכלי הקשה של ארגון הקהילה.

- בגליון מיום כ"ב אדר תרצ"ז (5.3.37) נכתב:
טעטש בוחרת! מה יש? ובכן, סיפור יפה! בקיצור, בחול המועד פסח יהיה האות הזה (3 המילים האחרונות נכתבו בעברית גם במקור - המעתיק). כפי שמודיע לנו כתבנו - באים בחשבון כמועמדים לראשות הקהילה - ראש הקהילה בעבר ה' אלישע רוט או ה' יוסף זיכרמן; מוסיף הכתב של העתון - אני מצדי שבע רצון משני המועמדים, הלואי שלא יהיו יותר גרועים בשום מקום.

- בגליון מיום כ"ט אדר תרצ"ז (12.3.37) נכתב:
היות ובטעטש שואפים ל"יד חזקה" הופיע מועמד חדש לקראת הבחירות לראשות הקהילה שיקויימו בחול המועד פסח, זהו ה' אנשיל גנז, אשר הנו - כפי שמספרים - בעל ה"יד החזקה" האמיתי. כפי שמודיע כתבנו, יש למועמד זה סיכויים טובים להבחר.

- בגליון מיום י"ט אייר תרצ"ז (30.4.37) נכתב:
בטעטש אין עדיין הנהלה נבחרת לקהילה. מצב זה נמשך כבר זמן רב ושום דבר לא זז. כנראה, יש מחסור באנשים מתאימים המוכנים להציג את מועמדותם לראשות הקהילה.
ביום ראשון שעבר (י"ד אייר - המעתיק) היו צריכים לבחור ועדת בחירות, אך אף אחד מאלה שהיו צריכים לבחור את הועדה לא הופיע לישיבה. בנוסף לזה - נעלם התקנון של הקהילה. כפי שמספרים - אי-ההופעה של אלה שהיו צריכים לבחור את הועדה והעלמת התקנון היו קשורים לזה, שאחד המועמדים לראשות הקהילה אין לו זכות להבחר עפ"י התקנון.
כפי שהמצב נראה עכשיו - לא יהיה מנוס ממינוי נציב לקהילה ע"י השלטונות, אלא אם יסכים מנהל הבנק ה' דוידוביץ' לצאת מהשמורה שלו ולהציג את מועמדותו לראשות הקהילה. זה יכול להיות הפתרון הטוב ביותר.

- בגליון מיום כ"ו אייר תרצ"ז (7.5.37) נכתב:
בגליוננו הקודם הבאנו ידיעה קצרה על כך - שנעלם באופן מסתורי התקנון של הקהילה בטעטש; החשד ל"מעשה" זה נפל מיד על אחד הרוצה להתיישב על כס ראש הקהילה, אך מכיוון שלפי התקנון אין המסכן הזה יכול להבחר, הוא היה מוכרח להפטר מהתקנון, וכך נשארה קהילת טעטש בלי תקנון.
כשראו פני העיר באיזה אמצעים נוקט המועמד החדש, קראו לאספה, בה נכחו ה"ה: אלישע רוט, יוסף זיכרמן, זלמן קלוש, יעקב רוט, ובראשם מנהל הבנק צבי דוידוביץ' - והחליטו לא להשאר יותר פסיביים ולצאת בתוקף נגד מועמדים בלתי רצויים.

- בגליון מיום כ"ה סיון תרצ"ז (4.6.37) נכתב:
טעטש היא אולי הקהילה היחידה בקרפטורוס, בה אין התמודדות על המשרה של ראש הקהילה או על "כסא" במועצת הקהילה (טובים). אדרבא, היה צריך לבקש את אחד מנכבדי הקהילה שיקבל על עצמו את תפקיד ראש הקהילה באופן זמני. אולם במערכת הבחירות שהתקיימו לא מזמן היה הויכוח בין שתי הרשימות שהתמודדו - ויכוח על עקרונות - בעד או נגד "הלשכה". על פי תוצאות הבחירות ניתן לקבוע כי קהילת טעטש היא באופן מוחלט נגד מה שנקראת "הלשכה האורטודוכסית" באוז'הורוד. אותה "לשכה" אשר הוכיחה כבר בתקופת קיומה הקצר והבלתי חוקי את יכולתה לגרום למחלוקת בהרבה קהילות בקרפטורוס - לא יכלה לראות שבקהילת טעטש שוררים שלום ושלוה ועל כן החליטו מנהיגי "הלשכה" לנצל את הבחירות לראשות הקהילה בטעטש כדי לעשות שם "שלום" אמיתי. למטרה זו התקשרו עם אחד אשר בא לטעטש לא מזמן והתפאר בפני גבורי "הלשכה" ולפני ה"פריצים" כי לפחות 90% של האוכלוסיה היהודית בטעטש הם לצדו, והעמידו אותו כמועמד לתפקיד ראש הקהילה בטעטש; וכדי לראות מיד בנצחונו הגדול, הופיע ראש הלשכה ה' שנברג בכבודו ובעצמו בטעטש ביום הבחירות.

ה' דוידוביץ', מנהל הבנק, הלוחם האמיץ למען אי-תלותה של קהילת טעטש ב"לשכה" עמד בראש הפעילים נגד מגמת "הלשכה". אך מכיוון שה' דוידוביץ' לא רצה להיות מועמד לראשות הקהילה, ע"כ הוא העמיד את ה' זיכרמן כמועמד לתפקיד זה.

ביום ראשון, כ' בסיון, התמודדו שני הכוחות האלה: רשימת "הלשכה" עם ה' גנץ בראשה, ורשימת ה"אנטי לשכה" עם ה' דוידוביץ' בראש הפעילים למענה. למרות כל המאמצים של "הלשכה" יצא ה' דוידוביץ' כמנצח, והרשימה שלו זכתה ברוב גדול.

ואלה הנבחרים להנהלת הקהילה בטעטש:

ראש הקהילה - יוסף זיכרמן; סגן ראש הקהילה - בנימין שמילוביץ'

גבאי ראשון - יצחק יעקב איצקוביץ'; גבאי שני - ישעיה אלעזר שטל

גזבר - יהודה פיקסלר; מבקר - צבי דוידוביץ'

מועצת הקהילה (טובים): זלמן קלוש, אברהם הילמן, משה מגיד, יחזקאל ליבוביץ', ישראל ווייס, יעקב ברגר, שמואל דייטל, דוד ווייס (לא ידוע לי במי מדובר), אברהם צבי פרקש, מתתיהו שטל, יוסף ביסטריצר, מנחם פייגנטוך, מרדכי הרשקוביץ', שמשון כהנא.

- בגליון מיום ג מרחשון תרצ"ח (8.10.37) נכתב:

נתבקשנו ע"י יהודים מטעטש לתבוע מראש הקהילה ה' זיכרמן שיורה להתקין שני פנסים בחצר המקוה, אחד ליד המקוה ואחד ליד בית השחיטה לעופות, כי יכול לקרות שם ח"ו אסון. אנו מקוים כי ה' זיכרמן יעשה זאת מיד.

- בגליון מיום י"ג טבת תרצ"ח (17.12.37) נכתב:

כדי להקל על העניים בתשלום אגרת השחיטה (גאבעלע), החליטה הנהלת הקהילה בטעטש על היטל מסים (קולטוס שטייער). מרבית חברי הקהילה לא ערערו על גובה המס, ורק אחד מהגבירים ערער על כך; את ערעורו הגיש למינהלת הנפה ולא עפ"י דין תורה. נשאלת השאלה מה יעשו העניים בטעטש, אם הגבירים לא יכולים לשאת עול קטן כזה.

לאחר הבחירות הנ"ל בשנת תרצ"ז (1937) ועד חורבן הקהילה, התקיימו עוד שתי מערכות בחירות להנהלת ולמועצת הקהילה בטעטש. אך מכיוון שמערכות בחירות אלה קויימו כבר בתקופת השלטון ההונגרי העויין כלפי היהודים - לא היו מערכות בחירות אלה ערות כמקודם, אלא הכל היה בקול דממה.

הבחירות שהיו צריכות להתקיים בקיץ תרצ"ט (1939) נדחו, כי באותו זמן עדיין היה ממשל צבאי בקרפטורוס, לאחר שההונגרים השתלטו על חבל ארץ זה. הבחירות קויימו באביב ת"ש (1940) ונבחרה שוב הנהלה בראשותו של ה' יוסף זיכרמן כראש הקהילה. ההרכב האישי של ההנהלה נשאר כפי שהיה מלבד תפקיד הגזבר אשר בו היו חילופי גברי - הנבחר היה ר' יעקב ברגר. לא זכור לי מי היו חברי מועצת הקהילה (טובים) שנבחרו בבחירות אלה.

הבחירות האחרונות להנהלת ולמועצת הקהילה בטעטש קויימו בסתיו תש"ג (סוף 1942) - כשנה וחצי לפני שהנאצים השתלטו על הונגריה - אולם זה היה כבר לאחר הגירוש הראשון של יהודים מטעטש (כמו מכל הונגריה) לגליציא ובתקופה כאשר רבים מבני הקהילה, מכל הגילים, היו כבר מגוייסים למחנות עבודה (מהם בהונגריה ומהם שנשלחו לאוקראינא ול"בור" שביוגוסלביה), וע"כ היתה מערכת הבחירות האלה ברוח נכאים ורק משום שהחוק דרש לקיים בחירות הן קויימו. לקראת הבחירות הוגשו שתי רשימות: אחת בראשותו של ר' ישראל ווייס, ואחת בראשותו של עורך הדין ד"ר יצחק לזר; נבחרה הרשימה בראשותו של ר' ישראל ווייס.

ואלה חברי הנהלת הקהילה בטעטש שנבחרו בבחירות האחרונות שלפני החורבן:

ראש הקהילה - ישראל ווייס	סגן ראש הקהילה - מנחם הולנדר
גבאי ראשון - אריה לייבוש הלפרט	גבאי שני - משה יהושע קסטנבוים
גזבר - מנחם דב סובל	מבקר - לא זכור לי מי נבחר

כ"כ לא זכורים לי מי היו חברי מועצה הקהילה (טובים) שנבחרו בבחירות אלה.

ההנהלה והמועצה האלה פעלו באוירה קשה מאד ששררה בטעטש (כמו במרבית הקהילות בהונגריה, עקב הגזרות שגזרה ממשלת הונגריה הפרו-נאצית על היהודים), עד אשר השתלטו הגרמנים על הונגריה באביב תש"ד (1944) והממשלה הנאצית שהוקמה אז בהונגריה פירסמה צו על פיזור ארגוני הקהילות של היהודים והקמת "מועצת יהודים" (יודען ראט) במקום ארגוני הקהילות שפוזרו. בצוע הצו הזה בטעטש נקבע ליום אחרון של פסח תש"ד. בדיוק כאשר קהל המתפללים בבית הכנסת הגדול בטעטש עמדו להתפלל תפילת מוסף של החג, הופיע בפתח בית הכנסת פקח של המועצה המקומית והזמין את ר' ישראל ווייס לבוא מיד לבית המועצה המקומית ולהתייצב בפני ראש המועצה ובפני הרשם הראשי של המועצה. כפי שנודע אחר כך - חיכו לר' ישראל ווייס בבית המועצה כל ראשי הצוררים בטעטש, ראש המועצה, הרשם הראשי של

המועצה, מפקד הז'נדרים, מנהל משרד רישום תנועת התושבים, מנהל משרד האספקה והקיצוב, ועוד כמה נאצים ידועים. ר' ישראל ווייס נצטווה ע"י הכנופיה הזאת לארגן מיד "מועצת יהודים" ולעמוד בראשה. ר' ישראל ווייס גילה אומץ לב והודיע כי הוא נבחר על ידי היהודים כראש הקהילה ולא כ"ראש יודען-ראט" ולכן הוא מסרב למלא אחרי דרישתם; גם לאחר שכמה מהנוכחים במפגש הזה הראו לר' ישראל ווייס את נחת זרועם סירב ר' ישראל למלא את דרישתם. בסופו של דבר שיחררו את ר' ישראל ווייס והטילו על ה' יעקב רוט לעמוד בראש ה"יודענראט" בטעטש.

לאחר חורבן הקהילה בטעטש בחודש סיון תש"ד, אמנם הכריז הרשם הראשי של המועצה המקומית בטעטש כי העיר מטוהרת מיהודים (בלשון הנאצים "יודען-ריין"), אולם משיחות שהיו לי עם יהודים ממקומות שונים בהונגריה סיפרו לי כי בהיותם בפלוגות עבודה הם שהו שבועות מספר בטעטש לאחר שהיהודים גורשו משם לאושוויץ, מהם היו גם כאלה שנכנסו לבית הכנסת הגדול והתפללו בו.

ביום ז בחשון תש"ה (24.10.44) הגיעו לטעטש חיילי צבא בריה"מ יחד עם חיילי הלגיון הצ'כי (שהוקם ברובו מיהודים יוצאי קרפטורוס שהיו בפלוגות עבודה שנשלחו ע"י ההונגרים לאוקראינא ונלקחו בשבי ע"י חיילי בריה"מ). עם שחרור העיר טעטש מעול הנאצים התחילו להגיע לטעטש יהודים בודדים - הן יוצאי טעטש והן יוצאי הישובים בסביבת טעטש. היו אלה יהודים ששירתו בפלוגות עבודה שמוקמו בסביבת טעטש וכאשר התקרבה החזית עמדו להעבירם למרכז הונגריה ולגרמניה, אולם הם הצליחו להתחמק מההעברה ולהסתתר עד שהגיעו החיילים של צבא בריה"מ. כעבור חדשים מספר חזרו לטעטש יהודים ששרדו במחנות אושוויץ לאחר שחרור מחנות אלה. עם סיום מלחהעה"ש חזרו לטעטש שרידים ששוחררו במחנות הרכוז בגרמניה. לא כל החוזרים לטעטש נשארו בה. היו כאלה שהסתפקו בשהיה של שעות מספר בלבד במקום ולבדוק אם נשאר להם מישהו מהמשפחה או משהו מהרכוש של משפחתם ועזבו את המקום. אולם לקראת ראש השנה תש"ו התקבצו בטעטש כמה עשרות משרידי הקהילה אשר רצו להיות יחד בטעטש בראש השנה (היו ביניהם גם כאלה שנשארו עד אחרי חג הסוכות באותה שנה) וכדי לבטא את ה"יחד" ניקו את בית הכנסת הגדול, הכניסו בו כמה ספסלים ושולחנות, על מנת להתפלל בו את תפילות החגים בצבור. היו בין היהודים בטעטש אשר קיוו כי חידוש התפילה בבית הכנסת הגדול יהיה הצעד הראשון לארגון הקהילה בטעטש מחדש. אך תקופת נגוזה תוך זמן קצר כאשר ירד מסך הברזל על קרפטורוס והשלטון הקומוניסטי החרים את בנין בית הכנסת הגדול והפך אותו לאולם ספורט והתעמלות. השלטון הקומוניסטי גם לא איפשר ליהודים לחדש את ארגון הקהילה.

אבל גם אם לא היו סממנים חיצוניים של קהילה מאורגנת - היו כמה משרידי הקהילה בטעטש שנשארו שם גם לאחר שמסך הברזל ירד, אשר שמרו על הגחלת הלוחשת של ערכים יהודים במשך כל שנות היותם בטעטש. היו בין היהודים האלה אשר נשארו בטעטש עד אחרית ימיהם וממ"נ שם, והיו גם בין היהודים האלה אשר זכו לעלות לארץ ישראל ולחונן את עפרה.

אך אם בטעטש לא יכלו השרידים שחזרו שמה לחדש את חיי הקהילה המאורגנים וגם לא יכלו להקים שם מצבת זכרון לקהילה שנחרבה ע"י הצוררים הנאצים - הרי שרידי קהילת טעטש אשר זכו לעלות לארץ ישראל הנציחו את זכר קהילת טעטש שנחרבה ע"י הצבת לוח זכרון במרתף השואה שבהר ציון בירושלים וע"י הצבת לוחיות זכרון בחדר ההנצחה של "בית מרמורוש" בתל-אביב.

מקוה אני כי תרומתי הצנועה בכתיבת קובץ זה ישתלב בין מפעלי ההנצחה לקהילת טעטש אשר קיימים כבר ואשר יוקמו עוד בעתיד.

קהילת טעטש וקשריה עם קהילות אחרות בסביבה

בכתב העת "ידיעות שטימע" הנ"ל הופיעו כמה ידיעות בעניין זה כלהלן:-

- בגליון מיום י' מנחם אב תרצ"ב (128.32) נכתב:

  על פי דרישות השלטונות קוימה ביום ראשון שעבר (ה' מנחם אב) אספה כללית של קהילת טעטש כדי לדון בעניין הקמת הלשכה של הקהילות האורטודוכסיות בפק"ר (השם המקוצר של קרפטורוס - המעתיק). האספה החליטה פה אחד כי אין צורך ב"לשכה" כזאת.

- בגליון מערב פסח תרצ"ה (17.4.35) נכתב:

  ביום חמישי, ח' ניסן תרצ"ה קויים באו"ה ורוד כנס של נציגי כל הקהילות בפק"ר, גם של אותן קהילות שלא היו מיוצגות עד אז בלשכת הקהילות של פק"ר, ביניהן היתה גם נציגות של קהילת טעטש.

- בגליון מיום י"ב אלול תרצ"ז (19.8.37) נכתב:

  הכותרת של הידיעה היא - <u>קהילת בוצ'קוף נעזרה</u> (בגוף הידיעה מתואר מצבה המעורער של קהילת בוצ'קוף, עקב מינהל לא תקין ששרר בה). בסיום הידיעה נכתב - כנציב של הממשלה מונה ה' אלישע רוט מטעטש. יש לקוות כי הנציב יקבל דו"ח על כל ההכנסות שהיו לקהילה ויכין בחירות להנהלה חדשה, על יסודות דמוקרטיים.

בתי כנסת, בתי תפילה, חברות ללימודי קודש ושירותים דתיים בקהילת טעטש

בית הכנסת הגדול

מתי התחילו לבנות את בית הכנסת הגדול ומתי הושלם הבנין לא נודע לי בדיוק. אולם זכור לי כי ראיתי פעם בילדותי איזה מסמך בטעטש ובו היה כתוב שהבנין הושלם בשנת תרנ"ה (1895).

היכן התפללו יהודי טעטש מקודם? גם על שאלה זו לא מצאתי תשובה בכתב. פעם שמעתי מאחד הזקנים בקהילת טעטש כי לפני השלמת בנין בית הכנסת הגדול היה בית הכנסת והמקוה יחד בבית אשר בו היו גרים המשפחות של ר' אלעזר ינקלוביץ' ושל חתנו ר' חיים אליהו קרייטנברגר. אך מכיוון שהבית הזה נראה לי קטן מדי מלהכיל בתוכו יותר מ-30 מתפללים, נראה לי כי היו בודאי מספר מקומות בהם התפללו לפני השלמת בנין בית הכנסת הגדול. ייתכן ובארכיון העירוני בטעטש ישנם על כך מסמכים ואולי יוכלו פעם לברר את הדבר לאמיתו. עד אז נסתפק בתיאור בנין בית הכנסת הגדול ומה היה בו.

בנין בית הכנסת הגדול נמצא ברחוב הראשי של טעטש. הבנין בנוי מאבנים ובו אולם גדול וגבוה אשר בשטחו ניתן לשים 200 מקומות ישיבה לא בצפיפות; האולם הזה נקרא "בית הכנסת הגדול" ובו התפללו בשבתות ובחגים מרבית אנשי הקהילה, הראב"ד, הדומ"צ, השוחטים ומרבית חברי הנהלת הקהילה, בימי החול התפללו בו בבוקר רק מניינים בודדים ואילו בערב התפללו בו כמעט כל אנשי הקהילה. ליד האולם הגדול הנ"ל היו (ואולי עוד ישנם) שני אולמות קטנים בהרבה ממנו - אחד מהאולמות האלה (לצד דרום) נקרא "בית הכנסת הקטן" או "בית המדרש". בבית הכנסת הקטן התפללו בימי החול מנין אחרי מנין החל מהשעה שהיה מותר להתעטף בטלית ותפילין ועד השעה 10 לפה"צ; בשבתות ובחגים התפללו בבית הכנסת הקטן בעיקר חסידי סיגט ובראשם האדמו"ר מטעטש הר"ר חיים טייטלבוים. האולם הקטן השני (לצד צפון) שימש בשבתות ובחגים כ"עזרת נשים" ל"בית הכנסת הקטן" ובימי החול שימש כמשרד של הנהלת הקהילה וכאולם ישיבות להנהלת ולמועצת הקהילה. מעל לשני האולמות הקטנים - בקומה השניה - היה (ואולי עוד ישנו) אולם גדול אשר שימש כ"עזרת נשים" ל"בית הכנסת הגדול". בין "בית הכנסת הגדול" ו"בית הכנסת הקטן" ו"עזרת הנשים" שלו - היה (ואולי עוד ישנו) פרוזדור הנקרא ביידיש "פאלוֹש". בצדו הדרומי של הפרוזדור, כלומר בחזית הבנין ישנו שער הכניסה הראשית לבנין. גם בצד הצפוני של הפרוזדור היה (ואולי עוד ישנו) שער ודרכו יצאו לחצר בית הכנסת; ע"י השער הצפוני היה כיור גדול מבטון מחולק לשניים, בחלק אחד היה מלא מים לנטילת ידים ואילו בחלק השני היו נוטלים ידים והמים מתוכו זרמו אל תוך בור ספיגה. מצד צפון לבנין היתה חצר מגודרת ובתוכה מבנה מעץ אשר שימש בחלקו כמחסן לעצי ההסקה ובחלקו לבתי השמוש. כמו כן היה שם מקום סגור אשר שימש כמצבור לאשפה. התאורה בבית הכנסת היתה כנראה בהתחלה במנורות נפט ובנרות, אולם מהתקופה הזכורה לי וכנראה עוד לפני כן היתה התאורה במנורות חשמל, אבל הנברשות התלויות בתקרות של בית הכנסת ואשר בהן הדליקו את הנרות נשארו עוד שנים רבות תלויות בתקרות ורק בתקופת כהונתו של ר' יוסף זיכרמן כראש הקהילה הוא הזמין מנורות חשמל דקורטיביות במקום הנברשות הנ"ל שסולקו. בתקופת כהונתו של ה' זיכרמן גם הוחלפו המסגרות של כל החלונות שהיו מעץ למסגרות של ברזל. החימום בימי החורף של כל האולמות בבנין היה בתנורים שהוסקו בעצים.

בנוסף לתפילה בצבור היו מתקיימים שיעורי תורה בבנין, במסגרת חברות ויחידים, כפי שיפורט בהמשך פרק זה.

שיעורים קבועים בצבור היו בבנין - הן בבית הכנסת הגדול והן בבית הכנסת הקטן. חברת המשניות הראשונה קיימה את הלימודים בצבור בבית הכנסת הקטן בין תפילת מנחה וערבית; מגיד השיעור בשנים האחרונות לפני החורבן היה ר' יהודה אריה לייב ווייס. חברת המשניות השניה קיימה את הלימודים בצבור בבית הכנסת הגדול לאחר תפילת ערבית בימי החורף ולפני תפילת מנחה בימי הקיץ, כי בבית הכנסת הגדול התפללו תפילת ערבית מיד לאחר תפילת מנחה ללא הפסקה ביניהן; מגיד השיעור בשנים האחרונות שלפני החורבן היה הראב"ד מוהר"ר מאיר גרינוואלד, לאחר גיוסו של הראב"ד למחנות עבודה היה המגיד שיעור מו"ר ר' משה סטרולוביץ'. חברת ש"ס קיימה את הלימודים בצבור בבית הכנסת הקטן לאחר תפילת ערבית בכל ימות השנה; מגיד השיעור בשנים האחרונות שלפני החורבן היה הראב"ד מוהר"ר מאיר גרינוואלד, לאחר

גיוסו של הראב"ד למחנות עבודה היה המגיד שיעור הדומ"צ מוהר"ר חיים ווייס. כל החברות האלה קיימו כל אחת לחוד סעודת מצוה לפחות פעם בשנה לרגל סיום ששה סדרי משנה ולרגל סיום מסכת בש"ס. סעודות מצוה אלה נערכו בדרך כלל בבית הכנסת הקטן ואליהן הוזמנו כל הצבור ולא רק החברים בחברות אלה; אולם זכור לי שסעודת סיום של אחת מחברות המשניות היתה פעם בביתו של ר' יחיאל מעכל שטיינמץ אשר היה הגבאי של אותה חברת משניות. חוג לימודים בגמרא היה מתקיים בימי ראשון אחה"צ במשרד של הנהלת הקהילה ובו השתתפו סוחרים ופקידים במשרדי הממשלה והעיר אשר באותו יום היו פנויים מעיסוקיהם; מגיד השיעור היה דודי מו"ר ר' מנחם זאב ציג (קויפמן), לאחר גיוסו של דודי למחנות עבודה היה המגיד שיעור ר' יצחק יעקב איצקוביץ'. שיעור בשולחן ערוך היה כל בוקר לפני תפילת שחרית בבית הכנסת הקטן ובו השתתפו משכימים לבוא לבית הכנסת לתפילת ותיקין, מגיד השיעור היה ר' יהודה אריה לייב ווייס; במקביל לשיעור זה היו גם באותו זמן ובאותו מקום אומרי תהלים בצבור, והש"צ של אומרי התהלים היה תמיד (בכל אופן בשנים האחרונות לפני החורבן) ר' טוביה פסטינגר.

בבית הכנסת הקטן היתה ספריה ובה מאות ספרי קודש אשר עמדה לרשות הלומדים בשיעורים הנ"ל וגם לכל מי שחיפש ספר ללימוד או לעיון. רכישת הספרים ואחזקתם במצב שיהיו ראויים לשימוש נעשו ע"י חברת קנין ספרים דבחורים; במשך שנים רבות היה הגבאי של החברה ה' שמעיה זאב ב"ר מתתיהו שטאל, לאחר גיוסו למחנות עבודה היה הגבאי של החברה ה' לוי יצחק ב"ר משה מגיד. חברה זו פעלה גם כחברת תפארת בחורים ובמסגרת זו עסקו בארגון פעולות חברתיות תורתיות כגון הרצאות במחשבת ישראל ומדי פעם בפעם גם הזמינו חזנים ידועים להנעים בזמירותיהם לצבור היהודי. שמעתי פעם מאחד החברים בחברת קנין ספרים: כי היו זמנים שבהם פעלו בטעטש שתי חברות קנין ספרים - אחת של "בעלי בתים" (כלומר של נשואים) ואחת של "בחורים" (כלומר של רווקים), אולם כאשר נוכחו ה"בעלי בתים" כי ה"בחורים" יותר יעילים מהם, ויתרו על חברתם ומסרו להם את ההתעסקות בקנין ותיקון ספרים.

ה"קלויז" של חסידי ויז'ניץ בטעטש

בנוסף לבנין בית הכנסת הגדול היו עוד כמה מקומות בטעטש בהם היו מתפללים בצבור. בין אלה היה הגדול והותיק ביותר - הקלויז של חסידי ויז'ניץ. בית תפילה זה היה בחזית החצר המשותפת לבתי המשפחות של ר' אליעזר שיוביץ', ר' משולם רוזנרוך ור' אריה לייבוש הלפרט. הבנין הוקם כנראה עוד לפני שהושלם בנין בית הכנסת הגדול והוא היה בנוי בסגנון כפרי ישן של אותה סביבה - כלומר: היסודות היו מאבן והקירות מעצים ומחימר והגג מכוסה בלוחות עץ דקים שנקראו ביידיש של יהודי מרמורוש - דראניצ'יס. עד כמה שזכור לי מראה הבנין מבפנים, היה בו מקום לפחות ל-100 מתפללים ועוד כ-50 מקומות ב"עזרת נשים" שלו. ב"קלויז" התפללו בעיקר חסידי ויז'ניץ, אם כי לא כל חסידי ויז'ניץ בטעטש התפללו שם, והיו גם חסידי ספינקא בודדים שהתפללו שם. בימי החול התפללו שם רק תפילות מנחה וערבית וגם למדו שיעור במשניות כל ערב ע"י חברת המשניות של ה"קלויז" והסעודת מצוה לסיום ששה סדרי משנה קבעו ליום ה"יארצייט" של אחד האדמו"רים לבית ויז'ניץ. תפילת שחרית בימי החול התפללו ב"קלויז" רק כאשר נולד בן לאחד מחסידי ויז'ניץ וה"ברית מילה" היה ב"קלויז". ביתר ימי החול היה כל אחד מתפלל בבנין בית הכנסת הגדול.

ב"עזרת נשים" של ה"קלויז" היה בשנים האחרונות שלפני החורבן "חדר" ובו לימד ה"מלמד" ר' יוסף שכטר.

בית התפילה של חסידי אנטוניא

בין מייסדי ה"קלויז" של חסידי ויז'ניץ היה ר' צבי מגיד וכנראה התפלל שם עם בני משפחתו המסועפת במשך שנים, עד שר' צבי מגיד ובני ביתו עזבו את הקלויז של חסידי ויז'ניץ וייסדו באחד החדרים שבבית מגיד המרווח - בית תפילה של חסידי אנטוניא (אנטוניא היא הסתעפות - מקבילה לחסידות ויז'ניץ - מחסידות קוסוב). בבית תפילה זה התפללו רק בשבתות ובחגים, בנוסף לבני משפחת מגיד התפללו שם גם יהודים בודדים שהיה להם איזה קשר עם משפחת מגיד. בימי החול התפללו בבנין בית הכנסת הגדול.

תפילות בביתו של ר' ישראל ווייס

במשך שנים התפללו בשבתות ובחגים (אך לא בימים נוראים) בביתו של ר' ישראל ווייס. לא נודע לי מתי בדיוק נקבע המקום לתפילה בצבור ומה היתה הסיבה לכך. המתפללים ברובם היו בני המשפחה - כלומר בנים, נכדים וניינים של ר' צבי ווייס. אליהם הצטרפו כמה מהשכנים וכמה מהידידים של המשפחה. בימי החול התפללו בבנין של בית הכנסת הגדול. גם בימים הנוראים התפללו בבית הכנסת הגדול, כי ר' צבי ווייס היה שם התוקע בשופר עד אחרית ימיו.

תפילות בביתו של ר' קלמן קרמר

בבית של משפחת קרמר היתה גם אכסניה לאורחים אשר כללה גם אולם (מה שנקרא כעת ה"לובי"). הבית היה ב"קצה העליון" (אויבערשטן עק) של טעטש ובאותו אזור היו גם יהודים מבוגרים אשר היה קשה להם ללכת ברגל עד בתי הכנסת שבמרכז העיר. לאלה סידרה משפחת קרמר באולם הנ"ל שבביתה, מקום לתפילה בצבור - בשבתות ובחגים. לא נודע לי מתי נקבע המקום לתפילה בצבור, ייתכן שהדבר נקבע עוד בימי חייו של אבי המשפחה - ר' אלטר קרמר.

תפילות במועדונים של ארגונים ותנועות

היו בין הארגונים והתנועות אשר פעלו בטעטש שבמועדונים שלהם היתה תפילה בצבור בשבתות ובחגים, בנוסף לפעילות הארגונית והתנועתית שנעשתה בהם. אולם היה הבדל בין שתי פעילויות אלה - כי לפעילות הארגונית והתנועתית באו למועדונים רק חברי אותם ארגונים ותנועות ואילו לתפילות בצבור באו גם כאלה שלא היו חברים באותם ארגונים ותנועות.

ואלה הארגונים והתנועות אשר במועדונים שלהם היתה תפילה בצבור בשבתות ובחגים:

המועדון של תנועת הצה"ר-בית"ר היה שנים רבות במקום קבוע באחד החדרים שבבית משפחת ר' יצחק אייזיק קלוש. המועדון היה מסודר בצורה כזו שישמש גם כבית כנסת והתפללו בו בצבור בשבתות ובחגים בנוסף לחברי הצה"ר-בית"ר גם מתפללים שהיו חברים בתנועות אחרות (אפילו חברי תנועת "העבודה") או שלא היו חברים בשום תנועה או ארגון.

לתנועת תורה ועבודה - צעירי מזרחי - בני עקיבא אמנם היה מועדון אשר בו התפללו בצבור בשבתות ובחגים (ואם היתה בו איזו פעילות בימי החול סמוך לשעת תפילה, התפללו בו גם בימי החול), אך המועדון לא היה במקום קבוע אלא מדי פעם בפעם הועבר ממקום למקום; בשנים האחרונות שלפני החורבן היה באחד הבתים של משפחת זיכרמן (מאחורי הבנין של שתי קומות בו גרה משפחת זיכרמן ובו היו העסקים שלהם - היה בית חד-קומתי ובו היה המועדון הנ"ל). גם במועדון זה באו להתפלל בשבתות ובחגים בנוסף לחברי התנועה גם כאלה שלא היו חברים בה.

לתנועת צעירי אגודת ישראל לא היה בכלל מועדון והפעילות שלהם התקיימה בבתים פרטיים של פעילי תנועה זו (משפחת ברגר, משפחת זיידמן). אולם לתפילה בצבור בשבתות ובחגים התכנסו חברי תנועה זו באחד החדרים שבביתו של ר' יחיאל מעכל שטיינמץ (חדר זה שימש בימי החול כחדר אוכל של מפעל ההזנה עליו עוד יסופר בקובץ זה, ואולי זה נשמע כקוריוז - בשבתות בשעות אחה"צ שימש חדר זה כמועדון של תנועת "החלוץ"). יחד עם חברי תנועת צעירי אגודת ישראל התפללו גם כאלה שלא היו חברים בה.

ייתכן שהיו עוד מקומות בהם התפללו בצבור בשבתות ובחגים, אך הם אינם זכורים לי.

*

השירותים הדתיים בקהילת טעטש

השירותים הדתיים של קהילת טעטש היו מרוכזים בשורה של מבנים ב"חצר הקהילה". חצר זו היתה מול בית הכנסת הגדול - בצד הדרומי של הרחוב הראשי בטעטש, והשתרעה עד הצד הצפוני של רחוב פאטאפי (Petöfi) (או כפי שהיהודים קראו לאותו רחוב - רחוב המקוה, די מקוה גאס). חצר זו שימשה גם כסמטת מעבר מהרחוב הראשי לרחוב פאטאפי, במיוחד לתושבים אשר גרו ברחוב פאטאפי ואשר רצו לקצר את דרכם, וע"כ נקראה חצר זו בפי היהודים "דאס מקוה געסל" כלומר "סמטת המקוה". ואלה המבנים שהיו באותה חצר: בצד הצפוני של החצר, כלומר בכניסה מהרחוב הראשי לחצר, היתה דירת שירות אשר בה גר אחד מעובדי הקהילה (במרבית השנים הזכורות לי היה גר בדירה זו השו"ב הזקן ר' דוד יצחק ורצברגר; כאשר ר' דוד יצחק עבר מטעטש לגרויס בערעזנא בשנת ת"ש, נכנסה המשפחה שלנו לגור בדירה זו, עקב זה שהדוד מו"ר מנחם זאב ציג עבד כשמש של הקהילה). הבית היה בנוי מעצים ומחימר בסגנון הבתים הראשונים שנבנו בטעטש. כשחזרתי לטעטש מהמחנות בגרמניה בקיץ תש"ה, הבית עדיין עמד אך הכל בתוכו היה הרוס.

אחרי המבנה הזה היה מגרש גדול ריק שהיה מיועד להקמת מבנה או מבנים נוספים של הקהילה.

המבנה השני בחצר הקהילה היה במרכז החצר והוא היה בנוי מאבנים ומבטון. מבנה זה היה מבנה ארוך ובו היו מספר חנויות (5 או 6) אשר שימשו כאטליזים כשרים. אחרי החנויות האלה היה קיר מעץ ומעבר לקיר היתה דירת חדר; בדירה זו

גרה ברוב השנים הזכורות לי - ה' יוכבד, אמו של השו"ב ר' זאב מרקוביץ; לאחר שה' יוכבד נלב"ע גרו בדירה זו מו"ר ר' חיים הלל הילר, השו"ב מדעפאליע, אשר היה מ"מ השו"ב מטעטש שגוייס למחנות עבודה. בצד הדרומי של מבנה זה היה בית השחיטה לעופות (בית השחיטה לבהמות היה מחוץ לעיר בכיוון הישוב קערעקהעדי). שחיטת העופות נעשתה תמורת אגרה שנקראה "גאבעלא" (לא הצלחתי לברר את מקור השם של אגרה זו); את כרטיסי ה"גאבעלא" אפשר היה לרכוש אצל מי שזכה במכרז למכירת הכרטיסים האלה (בשנים האחרונות שלפני החורבן זכה במכרז ר' שרגא פייבל רובין אשר החנות שלו היתה ע"י בית הכנסת הגדול). כאשר השלטון ההונגרי אסר את השחיטה הכשרה, נסגרו החנויות ששימשו כאטליזים וגם בית השחיטה לעופות נסגר; הקהילה השתמשה בחלק מהחנויות לאחסון כל מיני חפצים שלא היו לשימוש יום יומי.

במרחק מה מהמבנה הקודם, היה בנין בנוי מלבנים ובו 5 חדרים גדולים ומרווחים. הנחת אבן הפינה למבנה זה היתה בערך בשנת תרצ"ה והבנין הושלם לפני ראש השנה תרצ"ט. הבנין היה אמור לשמש את ה"תלמוד תורה" ועל כך יסופר בפרק של החברות בקהילת טעטש.

בצד הדרומי של חצר הקהילה היה מבנה גדול אשר נבנה כנראה בכמה שלבים ושימש כמקוה טהרה. במבנה היה חדר הדוד אשר בו היו גם כל המשירים הדרושים להפעלת המקוה. כ"כ היה במבנה דירת שירות לבלן. היה במבנה - המקוה הישן, המקוה החדש, 3 חדרי אמבטיות, אולם עם מקלחות ומרחץ זעה.

בימי מלחה"ע"ש כאשר בטעטש מוקמו מדי פעם בפעם לתקופות ממושכות יחידות של צבא הונגריה, השלטונות החרימו את המבנים של האטליזים ושל התלמוד תורה ואיכסנו בהם חיילים.

את המבנה אשר בו היה המקוה הפכו השלטונות הסובייטיים לבית מרחץ ציבורי. אשר לגבי יתר המבנים הנ"ל לא נודע לי לאיזו מטרה הפכו אותם.

*

מוסדות לשירותי חינוך, סעד, רווחה וחברה בקהילת טעטש

*

היו בטעטש מוסדות שפעלו שנים רבות, אולי מאז ייסוד הקהילה, והיו מוסדות שהתחילו לפעול רק בעשור האחרון לפני חורבן הקהילה. לא מצאתי מסמכים בנוגע למוסדות שפעלו בקהילת טעטש מלבד אלה שאפרט בהמשך פרק זה. לגבי יתר המוסדות אזכיר רק את שמותיהם כפי שהם זכורים לי, כלהלן:

החברה קדישא וחברת הבת שלה ביקור חולים

החברה קדישא בטעטש נוסדה כנראה סמוך לייסוד הארגון הקהילתי של היהודים בטעטש, אך לא מצאתי שום מסמך בעניין זה, גם לא נודע לי מי היו המייסדים של החברה; בשנים האחרונות שלפני החורבן היו הפעילים העיקריים בחברה - ר' יקותיאל זלמן קלוש כיו"ר החברה ור' בנימין שמילוביץ' כסגנו. האחראי לאחזקת בית העלמין והטיפול בקבורה היה במשך שנים רבות ר' אשר יעקב אושר ולאחר פטירתו בא במקומו ר' אפרים פישל איילנדר אשר המשיך לטפל באחזקת בית העלמין גם לאחר שחזר ממחנות הרכוז בגרמניה לטעטש, עד עלייתו ארצה. החברה עסקה כנהוג בקהילות ישראל מקדמת דנא ברכישת שטח האדמה לבית העלמין, החזקת בית העלמין והטיפול בנפטרים כדי להביאם לקבר ישראל בכבוד הראוי להם. הכנסות החברה קדישא היו מדמי חברות חד פעמיים בסכום גבוה עם כניסת חבר לחברה לאחר שירות של שנה כמטפל בנפטרים והבאתם לקבורה (בתקופת השירות נקרא המועמד לחברות "מַאלאטש"; כפי שהוסבר לי פעם שהכינוי הזה "מאלאטש" מקורו בשפות הסלביות במלה molodči אשר פירושה בעברית - "צעירים", כלומר חברים צעירים ובמקרה זה הכוונה לחברים חדשים). חברות בחברה קדישא נחשב לכבוד רב ועל כן החברים החדשים היו מתקבלים כחברים מלאים לחברה - לאחר שסיימו את שנת השירות - ביום ז באדר, היום אשר בו כנהוג בכל חברה קדישא היו עושים סעודת מצוה בבית הכנסת הגדול לכל החברים וגם הקהל הרחב היה מוזמן לאותה סעודה.
מקור מימון נוסף של החברה קדישא היה ממכירת קרקעות לקברים.
המימון של חברת ביקור חולים בא מעודף ההכנסות של החברה קדישא והיא עסקה בעיקר באספקת תרופות ושירותי ריפוי לחולים נזקקים שלא היו להם האמצעים הדרושים לממן שירותים אלה.

חברת תלמוד תורה

לא נודע לי מתי בדיוק נוסדה חברת תלמוד תורה בטעטש, אולם נודע לי כי בין המייסדים של החברה והרוח החיה בה בעת ייסודה היה המשפטן ר' מאיר לזר ואילו בשנים האחרונות שלפני החורבן היה הפעיל ביותר בחברה זו - ר' יחזקאל שרגא ליבוביץ'. חברה זו היתה פעילה מאד בשני תחומים: לאפשר לכל ילד אשר ההורים שלו רוצים לשלוח אותו ללמוד ב"חדר" ואין בידיהם האמצעים הדרושים כדי לממן את הלימודים; לשפר את תנאי הדיור של ה"חדרים" ע"י הקמת מבנה מיוחד ובו מספר חדרים מרווחים אשר בו ישוכנו ה"חדרים" (על הבנין של ה"תלמוד תורה" עוד אכתוב בהמשך פרק זה). המימון של חברת תלמוד תורה בא מתרומות של בעלי אמצעים בקהילה ומשתי מגביות בשנה שהתקיימו בכל בתי הכנסת בשבת בראשית ובשבת שלפני חג השבועות ובאותן שבתות העמידו לרשות החברה את כל ההכנסות מהתורמים בעת העליות לתורה (ואז עשו גם הוספות ככל האפשר).

חברת מתן בסתר

היה לה חוג תורמים קבועים החל מסכומים קטנים של כתר ציכי אחד בשבוע ועד סכומים יותר גדולים, שנתרמו בעת ארועים שונים. חברה זו עסקה במתן תמיכות קבועות למשפחות נזקקות אשר התביישו לבקש סעד בגלוי ועל כן העבירו אליהן את התמיכות בסתר ובצורה מכובדת כדי לא לבישם.

חברת מלביש ערומים

ההכנסות שלה היו מקופות צדקה שנקבעו בקירות בתי הכנסת בעיר והמתפללים היו שמים בתוכם את נדבותיהם. כמו כן ניתנה לחברה זו כל ההכנסות מהעליות לתורה באחת השבתות בהתחלת השנה (בדרך כלל היו גם עושים הוספות עד כמה

שרק יכלו להוסיף) בכל בתי הכנסת בעיר. חברה זו עסקה בעיקר באספקת בגדים חמים לחורף לילדים ממשפחות נזקקות.

חברת סנדקאות ועזרה ליולדות

לא זכור לי מאין היה לחברה זו הכנסות. בכל אופן היא פעלה בעזרה ליולדות במשפחות נזקקות - החל מהתשלום למיילדת ועד אספקת המצרכים והציוד הדרוש ליולדת ולולד וכמו כן עריכת הסעודה שלאחר ברית מילה לבן או הקידוש בעת קריאת שם לבת.

ייתכן והיו עוד חברות ומוסדות אשר שמותיהם אינם זכורים לי. אם ישנם בין הקוראים שורות אלה אשר זכורים להם שמות של חברות ומוסדות נוספים אשר פעלו בטעטש, אנא להודיעני ואביא את דבריהם אי"ה בהזדמנות הקרובה.
אך אם על המוסדות הנ"ל לא מצאתי מידע בכתב, הרי מצאתי מידע בכתב על שני מפעלים שהוקמו בקהילת טעטש לאחר מלחהע"ר, והם:
האגודה היהודית לאשראי;
מפעל ההזנה לנצרכים.

אגודה יהודית לאשראי בטעטש

כמו בהרבה ישובים בקרפטורוס, היה מצבם הכלכלי של היהודים בטעטש קשה, במיוחד בעת מלחמת העולם הראשונה ובשנים שלאחריה. לאחר שהשלטון של צ'כוסלובקיה התבסס בקרפטורוס, בא גם הג'וינט לסייע בשיקום כלכלי של היהודים שם. לשם כך ייסד הג'וינט, במקומות שונים בחבל ארץ זה, אגודות למתן אשראי בתנאים נוחים.
גם בטעטש הוקמה אגודה כזאת והיתה מוכרת יותר בכינוי "הבנק של הג'וינט" (בגרמנית - שהיתה מעין שפה רשמית של הרבה מוסדות יהודיים - נקראה האגודה Jüdische Kreditgenossenschaft ובצ'כית נקראה Židovska uvěrni družstva). מקום מושבה של האגודה היה (בכל אופן בשנים האחרונות) בבנין של ה' נתן זגר. במשך השנים שהאגודה פעלה בטעטש הצטרפו אליה כמשקיעים כמה יהודים בעלי אמצעים מטעטש (וגם מישובי הסביבה). מבין היהודים האלה שהשקיעו מכספם באגודה וכמו כן מבין נציגי הג'וינט נבחרו מועצת המנהלים ומועצת הפיקוח של האגודה.
האגודה פירסמה את המאזנים השנתיים שלה בעתונות היהודית של קרפטורוס. חמשה מאזנים של האגודה מצאתי בגליונות של כתב העת "יידישע שטימע" שהופיע במונקץ' ושהזכרתי אותו כבר באחד הפרקים הקודמים. ואלה חמשת המאזנים השנתיים שמצאתי: ל-31.12.1929, ל-31.12.32, ל-31.12.35, ל-31.12.36 ול-31.12.37. המאזנים האלה פורסמו בשפה הגרמנית. לא תירגמתי את המאזנים האלה לעברית ולא ניתחתי את פרטיהם, כי אין לי האמצעים הדרושים כדי להשוות את הערכים הכספיים המופיעים בהם עם הערכים הכספיים המוכרים כאן בארץ בימינו. אמנם צילמתי את המאזנים האלה, אך מסיבות טכניות אי אפשר היה להעתיקם לקובץ זה. אם מישהו מהקוראים שורות אלה ירצה לעיין במאזנים אלה יוכל לפנות אלי ואשלח לו העתקי צלומים מהם.
האגודה בטעטש נוסדה כנראה בשנת תרפ"ג (1923); הנחתי זו מבוססת על מה שכתוב בהזמנות לאספות הכלליות השנתיות של חברי האגודה ושפורסמו בעתונות יחד עם המאזנים הנ"ל. האגודה המשיכה כנראה לפעול גם בתקופת השלטון ההונגרי בקרפטורוס, עד אשר הופסקו פעולות הג'וינט בהונגריה בערך בשנת תש"א (1941).
מלבד המאזנים הנ"ל לא מצאתי מאזנים נוספים של האגודה ביתר שנות פעילותה.
על המאזנים הנ"ל חתומים שורה של אישים יהודים אשר מילאו תפקידים שונים באגודה, כמפורט להלן (לפי סדר הא"ב של שמות משפחותיהם):

1 איצקוביץ' אברהם חיים - היה חבר במועצת הפיקוח של האגודה ובתואר הזה חתום על המאזנים ל-31.12.35, ול-31.12.37.
2 איצקוביץ' יצחק יעקב - היה חבר במועצת הפיקוח של האגודה ובתואר הזה חתום על המאזנים ל-31.12.1929 ול-31.12.32.
3 ביסטריצר יוסף - היה חבר במועצת המנהלים של האגודה ובתואר הזה חתום על כל המאזנים הנ"ל שמצאתי.
4 בלשה סטפן - היה חבר במועצת המנהלים של האגודה ובתואר הזה חתום על המאזנים ל-31.12.32, ל-31.12.35, ל-31.12.36 ול-31.12.37.
5 ברגר יעקב - היה יו"ר מועצת הפיקוח של האגודה ובתואר הזה חתום על המאזנים ל-31.12.1929, ול-31.12.32.
6 בש יצחק - היה מנהל החשבונות של האגודה ובתואר הזה חתום על המאזנים ל-31.12.1929, ל-31.12.32 ול-31.12.35.
7 גרוס מרדכי - היה גזבר של האגודה ובתואר הזה חתום על כל המאזנים הנ"ל שמצאתי.

8 גרוסמן זליג - היה חבר במועצת המנהלים של האגודה ובתואר הזה חתום על המאזנים ל-31.12.32 ול-31.12.35.
9 גרינברגר דוד - היה חבר במועצת המנהלים של האגודה ובתואר הזה חתום על כל המאזנים הנ"ל שמצאתי.
10 גרינשטיין ד"ר אלעזר - היה חבר במועצת המנהלים של האגודה ובתואר הזה חתום על המאזנים ל-31.12.35, ל-31.12.36 ול-31.12.37.
11 דסקלוביץ' עזרא - היה יו"ר מועצת הפיקוח של האגודה ובתואר הזה חתום על המאזנים ל-31.12.35, ל-31.12.36 ול-31.12.37.
12 הילמן אברהם - היה חבר במועצת המנהלים של האגודה ובתואר הזה חתום על כל המאזנים הנ"ל שמצאתי.
13 הלפרט אריה לייבוש - היה חבר במועצת המנהלים של האגודה ובתואר הזה חתום על כל המאזנים הנ"ל שמצאתי.
14 הרשקוביץ' משה - היה חבר במועצת הפיקוח של האגודה ובתואר הזה חתום על המאזנים ל-31.12.1929 ול-31.12.32.
15 וויס ישראל - היה חבר במועצת המנהלים של האגודה ובתואר הזה חתום על כל המאזנים הנ"ל שמצאתי.
16 זגר נתן - היה חבר במועצת הפיקוח של האגודה ובתואר הזה חתום על כל המאזנים הנ"ל שמצאתי.
17 יאקאב שאנדור - היה חבר במועצת הפיקוח של האגודה ובתואר הזה חתום על המאזנים ל-31.12.35 ול-31.12.36.
18 כץ הרמן - היה חבר במועצת המנהלים של האגודה ובתואר הזה חתום על כל המאזנים הנ"ל שמצאתי.
19 לזר ד"ר יצחק - היה יו"ר מועצת המנהלים של האגודה ובתואר הזה חתום על כל המאזנים הנ"ל שמצאתי.
20 מאירוביץ יוסף - היה חבר במועצת המנהלים של האגודה ובתואר הזה חתום על כל המאזנים הנ"ל שמצאתי.
21 מרקוביץ' איגנץ - היה חבר במועצת המנהלים של האגודה ובתואר הזה חתום על כל המאזנים הנ"ל שמצאתי.
22 מייזלס מרקו - היה חבר במועצת המנהלים של האגודה ובתואר הזה חתום על המאזנים ל-31.12.36 ול-31.12.37.
23 סבו אהרן לייב - היה חבר במועצת הפיקוח של האגודה ובתואר הזה חתום על כל המאזנים הנ"ל שמצאתי.
24 קלוש זלמן - היה חבר במועצת המנהלים של האגודה ובתואר הזה חתום על המאזנים ל-31.12.32, ל-31.12.35, ל-31.12.36 ול-31.12.37; על המאזן האחרון חתם גם כמנהל העסקים של האגודה.
25 קראוס קלמן - היה חבר במועצת המנהלים של האגודה ובתואר הזה חתום על המאזנים ל-31.12.1929, ל-31.12.32, ול-31.12.35.
26 רוט אלישע - היה סגן יו"ר מועצת המנהלים של האגודה ובתואר הזה חתום על כל המאזנים הנ"ל שמצאתי.
27 רוט חוה (אילי) - היתה מנהלת החשבונות של האגודה ובתואר הזה חתומה על המאזנים ל-31.12.36 ול-31.12.37.
28 שטרן מרקוס - היה חבר במועצת המנהלים של האגודה ובתואר הזה חתום על המאזנים ל-31.12.35, ל-31.12.36 ול-31.12.37.
29 שמשוביץ' געזא - היה חבר במועצת המנהלים של האגודה ובתואר הזה חתום על המאזן ל-31.12.1929.
30 שרייבר אברהם - היה חבר במועצת המנהלים של האגודה ובתואר הזה חתום על כל המאזנים הנ"ל שמצאתי.

כאמור פעלה האגודה היהודית לאשראי בטעטש לפחות במשך 16 שנה, אך מצאתי רק חמשה מאזנים בלבד. יש להניח כי אילו הייתי מוצא את כל המאזנים של האגודה הייתי מוצא מספר רב יותר של אישים יהודים שמילאו תפקיד כלשהו במועצת המנהלים או במועצת הפיקוח של האגודה.

מפעל הזנה בטעטש

מתי בדיוק התחילו בהפעלת מפעל מבורך זה לא נודע לי. יש להניח כי ראשיתו בימי מלחהעה"ר כאשר יהודים רבים שגוייסו לצבא האוסטרו-הונגרי ומשפחותיהם נשארו ללא מפרנס ואז - אלה אשר מצבם הכלכלי היה יותר יציב - באו לעזרת הנזקקים יותר לתמיכה. אך אם על ראשית דרכו לא מצאתי תיעוד, הרי על המשך דרכו של מפעל מבורך זה מצאתי כמה ידיעות בכתב העת "יידישע שטימע" שהופיע במונקץ' ושהוזכר כבר בפרקים קודמים. ואלה הידיעות שמצאתי:

בגליון מיום כ"ז כסלו תרצ"ד (15.12.33) נכתב:

גם השנה נפתח בהתחלת החורף מטבח הזנה בטעטש, כדי לתת ארוחות צהרים בכל ימי החול לילדים מחוסרי אמצעים.

היוזמת של המפעל הזה היא יו"ר ויצו בטעטש, הגב' לזר (רעייתו של עוה"ד ד"ר לזר - המעתיק), המוכרת מעבודתה הנדיבה המסועפת למען הזולת. כ"כ סייעו למפעל החשוב הזה - מנהל הבנק ה' גרוסמן, ה' אלישע רוט, ה' צבי דוידוביץ' והגב' מגיד (רעייתו של ר' צבי מגיד - המעתיק).

- בגליון מיום י"ב אדר א' תרצ"ה (15.2.35) נכתב:

הודות למאמצים בלתי נלאים של גב' לזר שוב נפתח השנה מטבח ההזנה, בו מקבלים 60 ילדים יום יום ארוחת צהרים סדירה. לעת עתה הובטח המימון הדרוש להמשך קיומו של המטבח עד חג השבועות (כ-3

חדשים - המעתיק). מקורות המימון הם: מענקים ותרומות של מוסדות מקומיים. לאחרונה אירגנה ויצו הצגה של קבוצות נוער מחוסט אשר ההכנסות ממנה בסך 500 כתרים נמסרו למטבח ההזנה.

- בגליון מערב פסח תרצ"ז (26.3.37) נכתב:

מטבח ההזנה בטעטש, בו אוכלים ילדים נזקקים יום יום, ימשיך להתקיים. ד"ר לזר רואה את עצמו כמחוייב חוב קדוש להמשיך במפעל זה שנוסד ע"י אשתו המנוחה (גב' לזר נהרגה בתאונת רכבת ע"י טעטש שבועות מספר לפני כן - המעתיק). אל ד"ר לזר הצטרפו בדאגה להמשך הפעלת מטבח ההזנה - ה' יעקב רוט ורעייתו וה' צבי דודוביץ'.

באותן שנים הנ"ל היה מיקומו של מטבח ההזנה בביתו של ר' יחיאל מעכל שטיינמץ. את האוכל בישלו ב"מטבח הקיץ" שהיה במבנה צדדי ע"י ביתו של ר' יחיאל מעכל ואילו כחדר האוכל שימש אחד החדרים הגדולים בביתו של ר' יחיאל מעכל (דרך אגב, אותו חדר שימש להרבה מטרות, ועל כך אכתוב עוד אי"ה בפעם אחרת).

גם לאחר השתלטות ההונגרים על קרפטורוס בשנת תרצ"ט (1939) המשיך מפעל ההזנה בטעטש בפעילותו המבורכת וגם הרחיב אותה למשפחות אשר מקודם לא נזקקו לכך. הסיבות להרחבת מעגל הנתמכים ע"י מפעל ההזנה היו הגזרות הקשות שניתכו על ראשי היהודים מצד השלטון ההונגרי. שבועות מספר לאחר השתלטות ההונגרים על קרפטורוס הם דרשו מבעלי העסקים היהודים להגיש את רשיונות העסקים שלהם לבקורת (בהונגרית זה נקרא Ipar revizió). בעקבות הבדיקה הזאת נשללו רשיונות העסקים ממרבית היהודים; מדובר בעסקים קטנים אשר הספיקו לפרנסת המשפחות לפי הטף ולא יותר; עתה נשארו חשופים לחרפת רעב. אם הגזרה הזאת לא הספיקה באה גזרה יותר חמורה והיא באה כעבור חדשים מספר כאשר התחילו בגיוס היהודים למחנות עבודה; גזרה זו פגעה בכל המשפחות של היהודים. בהתחשב במצב הקשה כפי שתואר לעיל היה צורך דחוף למצוא פתרון לעזרת המשפחות הנפגעות ע"י הגזרות האלה. הרחבת הפעילות של מפעל ההזנה התאפשרה הודות להשתתפות שוטפת של מפעל הסיוע הארצי של יהודי הונגריה אשר נקרא בהונגרית Országos Magyar Zsidó Segitö Akció אולם היה מוכר יותר בכינוי המורכב מראשי התיבות של שמו OMZSA.

בשנות מלחהע"ש הופעל מטבח ההזנה בבנין ה"תלמוד תורה" אשר הלימודים בו הופסקו עפ"י הוראת השלטונות בטעטש, למעט באותן תקופות שהבנין היה תפוס ע"י הצבא ההונגרי ואז הופעלו מספר מטבחים בבתים של יהודים אשר בהם היו סידורים להכין כמות גדולה של ארוחות שחולקו לבתי הנצרכים ע"י מתנדבים.

ימים מספר לפני חג הפסח תש"ד, כאשר הגרמנים שלטו כבר בהונגריה (באמצעות ממשלה הונגרית פרו-גרמנית) והיהודים היו כבר מוגבלים עוד יותר מאשר לפני כן ע"י חוקים וצוים שניתכו עליהם בצורה שוטפת - עברו בטעטש כמה פלוגות עבודה של יהודים שהוחזרו בצעדה מאוקראינה (בעוד הצבא ההונגרי הנסוג מאוקראינא נוסע בכלי רכב על יד פלוגות עבודה אלה). היהודים הגיעו לטעטש לפנות ערב - תשושים, רעבים ובגדיהם בלויים - ואוכסנו בבית הכנסת הגדול ובבתי יהודים ללינה. תוך זמן קצר הפעילו את מפעל ההזנה וגם במטבחים של רוב בתי היהודים עבדו ללא לאות כדי לספק ארוחות חמות לכל אותם יהודים שנשארו ללון בטעטש וגם צידה לדרך הכינו להם. פעולה זו היתה למעשה שירת הברבור של מפעל ההזנה, כי ימים מספר אח"כ הוכנסו היהודים בטעטש לגיטו.

לאחר החורבן, כאשר שרידים מהתופת הנאצית חזרו לטעטש, הופעל שוב מפעל הזנה בסיוע של הג'וינט, ובו קבלו החוזרים ארוחות חמות יום יום עד שהסתדרו. מיקומו של המפעל היה בביתו של ר' יוסף רוטנר, אשר בו היה מטבח גדול ועל ידו חדר גדול אשר שימש כחדר אוכל (וגם כמקום תפילה בצבור). מפעל ההזנה פעל במשך חדשים מספר עד אשר ירד מסך הברזל על קרפטורוס והפליטים העדיפו לא לחזור לטעטש שמאחורי מסך הברזל.

יש לציין לשבח את אלה אשר פעלו בכל אונם כדי שמפעל ההזנה בטעטש יתקיים לאחר החורבן, והם: הר"ר חיים אברהם רוזנפלד זצ"ל אשר נסע מדי שבוע לאוז'הורוד כדי להשיג את המימון הדרוש לכך, ויבל"א ר' יהודה לייב יעקובוביץ' המוכר יותר כ"לייב דער ברונען מאכער" אשר יחד עם רעייתו המנוחה מלכה ז"ל עמדו מבוקר עד ערב במטבח כדי להכין ולהגיש ארוחה חמה לכל מי שנכנס שם.

לא אוכל לסיים פרק זה מבלי להזכיר לשבח אותם בנים ובנות קהילת טעטש אשר פעלו בצורה לא ממוסדת ומדי יום חמישי בשבוע היו מכתתים את רגליהם כדי לאסוף - מבעלי היכולת בקהילה - מצרכי מזון לשבת, ולהביאם בצורה מכובדת ובסתר לבתי הנצרכים שבקהילה. צעירים אלה היו אוספים בימי החורף עצי הסקה ומביאים אותם לבתי הנצרכים. לא הכרתי את כל המתנדבים האלה וגם את אלה שהכרתי אינני זוכר את שמות כולם, אולם מחובתי להזכיר לפחות את שמות אלה שאני זוכר, מבלי לגרוע ח"ו מזכויותיהם של אלה אשר את שמותיהם אינני זוכר. ואלה השמות הזכורים לי:- לוי יצחק בן ר' משה מגיד, משה בן ר' יעקב ברגר - ויבל"א: יוסף איתמרי בן ר' יצחק רוטנר, שפרינצי מנדל בת ר' משה יהושע קסטנבום, מינדי נוימן בת ר' יצחק כהנא.

אולם הפעולה המרשימה והמקיפה ביותר בשטח זה היה - מפעל ה"קמחא דפסחא", אשר בודאי היה קיים מאז יסוד הקהילה בטעטש, עפ"י המנהג בעניין זה בכל קהילות ישראל. בשנים האחרונות שלפני חורבן הקהילה היה הרוח החיה במפעל זה ר' ישעיה אלעזר שטאל, אשר גם בפסח תש"ד כשהצוררים השתוללו כבר ותנועת היהודים ברחובות העיר היתה מוגבלת ומסוכנת, לא היסס ר' ישעיה אלעזר לצאת מביתו ולאסוף מצרכים עבור הנצרכים שהיו באותה שנה פי כמה יותר מאשר בשנים קודמות. גם ב"קמחא דפסחא" פעלו רבים וטובים מבני הקהילה בטעטש, אך לצערי לא יכולתי להזכר בשמות כולם ומשום כך לא הזכרתי אותם - ומקוה אני כי הדבר יסולח לי.

ותלמוד תורה כנגד כולם

כפי שכתבתי כבר מקודם, דאגה חברת תלמוד תורה לכך שכל ילד יהודי אשר ההורים שלו רוצים לשלוח אותו ללמוד ב"חדר" יוכל לעשות זאת. אכן, עד סוף שנת ת"ש כשנאסר על לימוד ב"חדר" ע"י השלטון ההונגרי, היו מרבית ילדי ישראל בטעטש לומדים ב"חדר". גם אותן משפחות אשר ה"חדר" נראה להם כמוסד חינוכי ישן ולא שלחו את ילדיהם ל"חדר" - מרביתן הביאו "מלמדים" פרטיים לילדיהם שלימדו אותם שעות מספר בכל שבוע בבתיהם. רק מעטים (פחות מעשר משפחות מתוך כ-500 משפחות יהודיות שהיו בטעטש ערב פרוץ מלחהעה"ש) לא נתנו שום חינוך יהודי מסורתי לילדיהם.

ה"חדר" כמוסד חינוכי יהודי היה קיים בטעטש כנראה רק מאז שהיו כבר כמה עשרות יהודים שם. שמעתי פעם בטעטש בשם ר' אשר יעקב אושר שסיפר כי בילדותו היה צריך ללכת ל"חדר" עד ווערמעזיף, כי בטעטש עדיין לא היה "חדר"; ר' אשר יעקב נולד בטעטש בשנת תר"ך (1860).

חברת תלמוד תורה אמנם דאגה שכל ילד יהודי יוכל ללמוד ב"חדר", אך לא התערבה לאיזה "חדר" לשלוח את הילדים, אלא ההורים התקשרו ל"מלמד" זה או אחר אליהם שלחו את ילדיהם ללמוד.

בערך בשנת תרצ"ה הונחה אבן הפינה לבנין ה"תלמוד תורה" במגרש שהיה מיועד לכך בחצר הקהילה. הבנין הושלם לפני ראש השנה תרצ"ט וחברת "תלמוד תורה" התכוננה לחנוכת הבית של הבנין ברי"ח חשון תרצ"ט עם התחלת הלימודים בחדרים ב"זמן" החורף של אותה שנה. אך ימים מספר לפני ראש השנה תרצ"ט היה הגיוס הכללי של צבא צ'כוסלובקיה והבנין של ה"תלמוד תורה" - כמו מבני צבור רבים - נתפס ע"י הצבא הצ'כי שהחזיק בו במשך כל החורף של אותה שנה. כאשר הצבא הצ'כי יצא מקרפטורוס והצבא ההונגרי השתלט על השטח של קרפטורוס, נתפס שוב הבנין ע"י הצבא ההונגרי שהחזיק בו במשך כחצי שנה. רק בר"ח ת"ש התחילו הלימודים בבנין, בלי לחגוג את חנוכת הבית ללימודים. הלימודים בבנין התקיימו במשך כשנתיים ואח"כ הופסקו עפ"י הוראות השלטונות שאסרו לקיים לימודי יהדות מאורגנים. בעקבות ההוראות האלה נשארו רק קבוצות קטנות בודדות של ילדי היהודים אשר המשיכו ללמוד לימודי יהדות בסתר. אפשר לכתוב עוד הרבה על ה"חדרים" ועל ה"מלמדים" בטעטש, אך בגלל קוצר הזמן וקוצר היריעה עלי לדחות את הדבר להזדמנות אחרת.

בנוסף ללימודים ב"חדר" היו ילדי ישראל לומדים בבית ספר ממלכתי בהתאם לחוק חינוך חובה, אשר חל עליהם כנראה עוד מלפני מלחהעה"ר. בתקופת השלטון האוסטרו-הונגרי למדו בבי"ס הונגרי. אולם לאחר מלחהעה"ר כאשר קרפטורוס צורפה לצ'כוסלובקיה וניתנה ליהודים האפשרות להקים בתי ספר כלליים עצמאיים, משום מה העדיפו בטעטש להקים בי"ס כללי יהודי בשפה הגרמנית שהיה קיים במשך שנים מספר. לא הצלחתי לקבל הסבר מדוע העדיפו המייסדים של בי"ס זה את השפה הגרמנית כשפת לימוד בבי"ס זה.

קצת פרטים על אותו בי"ס קבלתי מה' יוסף הלפרט שלמד באותו בי"ס. והרי הם הדברים שכתב לי:

> עד כמה שאני זוכר - מחוץ ל"חדר" שהצעירים למדו בו, היה גם בית ספר עממי של הקהילה בשפה הגרמנית שנקרא Jüdische Volksschule והמורה הראשון באותו בית ספר היה שפיצר. מיקומו של בית הספר היה בהתחלה מעל ה"מקוה" (אח"כ היה גר שם השוחט ר' וואלף ואחריו היה גר שם הבלן של המקוה). אז למדו שם בחדר אחד כתות א' ב' ג' ד'.
>
> בזמן שאני התחלתי ללמוד באותו בית הספר הייתי בן 7, היות והייתי נמוך ואילו אחותי שהיתה אז בת 5 היתה גבוהה, התחלנו ללמוד יחד באותה כתה. אז בית הספר היה כבר באונטערשטן עק בבנין שהיה בבעלותו של עבר דער פאלאק. בכתות א' ב' היתה לנו מורה יהודיה רווקה מבוגרת, אנחנו קראנו לה נוצא (איני יודע אם זה היה השם האמיתי שלה), ולמדנו בגרמנית וברוסית; חדר הכתה היה חדר גדול. בחדר השני שהיה גם כן גדול למדו הכתות ג' ד' והמורה שלהם היה שפיצר, שהיה גם מנהל בית הספר והקפיד מאד שהתלמידים לא יאחרו לבוא לבית הספר, אם מישהו איחר היה מעניש אותו בזה שהיה צריך להתפשט בחצי גופו העליון ולרחוץ את חלקו העליון של הגוף במים קרים, על כן פחדנו לאחר. כשאני למדתי בכתות ג' ד' היה לנו מורה יהודי בשם טישלר, הוא היה בטעטש רק שנים מעטות, הוא לימד אותנו גרמנית וצ'כית ובסך הכל לא ידענו הרבה לא מזה ולא מזה. כי לאחר הלימודים בבית הספר למדנו גם

באופן אינטנסיבי ב"חדר" אצל ר' שמחה מבעדעוולע והוא אמר לנו כי לא צריך לדעת יותר מחיבור, חיסור, כפל וחילוק; כאשר הוא חזר על זה הרבה פעמים שמענו לו ובהתאם לזה היו ידיעותינו ממה שלמדנו בבית הספר. כל זה היה בשנים הראשונות לקיומו של אותו בית ספר. אחר כך פתחו בית ספר ממלכתי שנקרא בצ'כית Mestanska skola (אשר פירושו בעברית "בית ספר אזרחי" זה משהו בדומה לחטיבת הביניים כאן בארץ - המעתיק) ואני עברתי לאותו בית ספר; שפת הלימודים בו היתה צ'כית וכשפה נוספת למדנו גם רוסית. המיקום של אותו בית ספר היה מול בית הספר של הכנסיה הקטולית. גם שפיצר עבר לאותו בית ספר ולימד אותנו רוסית. לאותו בית ספר עברו מכל בתי הספר העממיים בטעטש ובסביבה, לאחר כתה ד, וכך היינו בכתה בה למדתי 60 תלמידים (יהודים, רותנים, הונגרים וגם מעט צ'כים), אך בסוף שנת הלימודים הראשונה כבר נשרו כמחציתם, כי רובם לא ידעו את השפה הצ'כית שהיתה שפת הלימודים העיקרית. בשנים שלאחר מכן המצב השתפר, כי הילדים התחילו ללמוד בצ'כית כבר מכתה א'.

עד כאן תיאורו של יוסף הלפרט כיצד נראה בית הספר הכללי בזמנו. גם מדבריו של יוסף הלפרט ניתן להבין כי הלימודים העיקריים של ילדי היהודים היו ב"חדר" גם כאשר על פי חוק חינוך חובה היו צריכים ללכת לבית ספר כללי. על כן אביא כאן עוד כמה דברים שכתב יוסף הלפרט על לימודיו ב"חדר" וב"ישיבה" בטעטש.

בזמני היו 3 מלמדים בטעטש - ר' מניס, ה"חדר" שלו היה בביתו (אחרי הבית של גליק בעל המסעדה); ליברמן, ה"חדר" שלו היה בביתו (אחרי הבית של ר' מניס) ע"י בית הסוהר הישן; ר' משה הרשקוביץ', ה"חדר" שלו היה בביתו, מול המקוה, ע"י ביתו של גרינברגר. ר' מניס לימד את הילדים רק אלף בית, ליברמן לימד ילדים יותר גדולים ואילו הרשקוביץ' לימד מיוחסים. משפחת הרשקוביץ' עזבה את טעטש אחרי כמה שנים. גם ליברמן נסע לאמריקה וכאשר חזר משם כבר לא המשיך להיות מלמד. אני למדתי בהתחלה אצל ר' מניס, אח"כ הגיע לטעטש מלמד מבעדעוולא בשם ר' שמחה - הוא נחשב למלמד טוב - ואצלו למדתי עם כל החברים שלי; למדתי אצלו 12 "זמנים" ("זמן" היה מאחרי פסח עד החגים וה"זמן" השני היה מאחרי סוכות עד פסח), חומש, גמרא עם תוספות וגם שולחן ערוך (יורה דעה); בחדשי החורף למדנו לפעמים גם קצת תנ"ך מבלי שידעו על כך הרבנים, כי לימוד תנ"ך נאסר על המלמדים כי זה עלול להביא לאפיקורסות.

בערך ב-1928 פתח הרב מאיר גרינוואלד ישיבה בטעטש. אני עם חברים שלי נשלחנו ללמוד בישיבה. הדוד שלך (הכוונה לדודי מו"ר ר' מנחם זאב ציג-קויפמן - המעתיק) היה "חזור בחור" לקבוצה של 10 בחורים ואני הייתי ביניהם. ביום ראשון הרב לימד לפני כולנו את השיעור השבועי וביום חמישי בערב הרב שמע אותנו כמה הספקנו ללמוד במשך השבוע - בנוכחות נכבדי הקהילה - ב"קהל שטיבל" (הכוונה לאולם הקטן בבנין בית הכנסת הגדול ששימש גם כמשרד של הנהלת הקהילה - המעתיק). בין נכבדי הקהילה היה גם אבי ז"ל ומכיוון שהוא כיהן אז כגבאי, קרא לי הרב לראשונה ואני קראתי בע"פ את המשנה הראשונה של בבא מציעא. לא ידוע לי עד מתי היתה קיימת הישיבה, כי אני לא הספקתי ללמוד בה זמן רב.

הרוצים לדעת יותר על מוסדות החינוך של היהודים בקרפטורוס הנני מציע לקרוא את הספר "אורות בהרים" מאת אריה סולה בהוצאת האגוד העולמי של יהודי רוסיה הקרפטית, שהופיע בשנת תשמ"ו. אמנם באותו ספר אין התייחסות מיוחדת למוסדות החינוך של היהודים בטעטש, אך ניתן לעשות הקש (אנאלוגיה) ממה שנכתב באותו ספר לגבי מה שהיה בטעטש ובעוד ישובים בקרפטורוס.

הכשרה מקצועית לנוער יהודי בטעטש

מרבית היהודים בטעטש (כמו בכל הישובים במחוז מרמורוש) שלא היו בעלי מקצוע נאלצו להתפרנס מעבודות שלא היה צורך בהן ידע מקצועי, או שעסקו במסחר זעיר. אולם הנוער שגדל בטעטש בתקופת השלטון הצ'כי, מרביתם שאפו לרכוש מקצוע ממנו יוכלו להתפרנס, אך מספר המקצועות אשר היתה אפשרות ללמוד אותם בטעטש היה מצומצם ומתוכם היו 2 מקצועות מועדפים אשר בהם בחרו רבים מהנוער היהודי ללמוד אותם חייטות וסריגה במכונה. הבנים למדו את מקצוע החייטות בבתי המלאכה של החייטים ר' אברהם חיים איצקוביץ ור' משה פלקוביץ ובשנים האחרונות שלפני החורבן היה בית מלאכה נוסף בו למדו בנים חייטות - המתפרה של ה' רזמוביץ'. הבנות למדו תפירה אצל כמה תופרות יהודיות וגם לא יהודיות. את מקצוע הסריגה במכונות למדו גם בנים וגם בנות בבתי המלאכה של ר' מנחם דב (מענדיל) סובל ושל ר' יצחק יעקב ביסטריצר.

על לימוד מקצוע הסריגה במכונה כתב ה' שמעון מושקוביץ' את הדברים כלהלן:

ב-1938 התחלתי ללמוד סריגה בביהח"ר של ביסטריצר. למען האמת, לא ברצון רב הלכתי ללמוד מקצוע זה, כי לא היתה לי שום משיכה לסריגה. אבל, באותם ימים לא היה בטעטש לבחור יהודי מבחר גדול ללמוד מקצוע כפי שהוא רוצה. במשך הזמן התרגלתי לסריגה והתחלתי גם לטוות תכניות לעתיד, בין השאר חלמתי להיות מהנדס טכסטיל. בכל אופן, לא ראיתי את עתידי בטעטש. כך עברו חלפו 3 שנות לימוד המקצוע, ובאותו זמן חלו תמורות בטעטש, כמו בעולם, המלחמה בעיצומה.

בהתקרב גמר הלימודים מארגן ביה"ס המקצועי תערוכה מעבודות של התלמידים. אני הכנתי לתערוכה 3 מוצרים: בגד ים לגבר, ז'קט לילד וחולצה לגברת. עם סיום הלימודים היתה גם בחינה מקצועית. בין שלושת הבוחנים נמצא גם סובל, בעל ביח"ר לסריגה. כשנכנסתי לחדר בו ישבו הבוחנים הייתי נרגש ומלא פחד, וכפי הנראה היתה ניכרת ההתרגשות גם על פני. סובל הזמין אותי לשבת וניסה להרגיע אותי. אחרי שאלות מספר, עזבו שניים מהבוחנים את החדר ונשארתי רק עם סובל, אז הוא בישר לי כי זכיתי במדליית כסף. כמו כן סיפר לי סובל, כי המוצרים שהכנתי לתערוכה עשו רושם על כל מי שראה אותם וכולם התפעלו מיופיים וגם מהחוצפה היהודית שהפגנתי בזה שסרגתי את בגד הים בצבעים תכלת לבן ומגן דוד בצדו הימני. סובל גם אמר לי כי כולם היו בדעה שאני ראוי לפרס ראשון, אבל... קיים מכשול, שהנני יהודי. סובל הוסיף גם מחמאה לביהח"ר של ביסטריצר אשר אצלם למדתי, למרות שהם המתחרים שלו. אשר לבחינות, אומר לי סובל: מה אני אבחן אותך, כשאתה יודע יותר טוב ממני; אבל, כדי שלא יהיה חשוד שלא נבחנתי, ישבנו עוד בחדר ושוחחנו, עד אשר סובל קם, טפח לי על הגב ומבשר לי כי ה"בחינה" הסתיימה ומאחל לי הצלחה. ממקום העבודה מאפשרים לי לבחור בד וחייט כדי לתפור לי חליפה לטכס קבלת התעודות, כמובן שקבלתי את התשורה בשמחה רבה.

ובכן, יש לי מקצוע וכן תעודה המעידה שלמדתי אותו 3 שנים, יש לי גם מדליית כסף שקבלתי כהצטיינות וגם חליפה שקבלתי מביסטריצר כשי. אבל, השמחה ממני והלאה. כי כל אלה עדיין לא נותנים לי פרנסה, היות ובטעטש באותם ימים לא היה קל ליהודי למצוא פרנסה גם כשיש לו מקצוע. רבים מהבחורים היהודים נסעו לבודפסט, כדי לחפש שם את מזלם. גם אני רציתי לעשות צעדים בכיוון זה. אך שמעה אמא את תכניותי לנסוע לבודפסט הביעה את התנגדותה לכך בכל תוקף. והנה מגיע אבא לחופשה מאוקראינא (שם היה מגוייס למחנות עבודה) ושומע את הויכוחים בין אמא ובינו, ולהפתעתי, אבא מצדד דוקא בדעתי לנסוע לבודפסט. בינתיים שמעה טאובי ביסטריצר (אשר בביהח"ר של משפחתה למדתי את המקצוע) על הויכוחים שיש לי עם אמא, והיא באה להציע פשרה - שאסע לסטמר, שם יש לה מכרים אשר יוכלו לעזור לי למצוא עבודה. וכך, לאחר הכנות יצאתי לדרך, ממנה לא חזרתי לטעטש (הערת המעתיק - ה' שמעון מושקוביץ' כתב את הדברים האלה שנים מספר לפני שביקר שוב בטעטש בקיץ תש"ן, ועל אותו ביקור בודאי עוד יכתוב).

ישנם בודאי בין יוצאי טעטש עוד כאלה שקבלו הכשרה מקצועית בטעטש, אך מלבד תיאורו של ה' שמעון מושקוביץ' הנ"ל - לא קבלתי מאף אחד עוד פרטים על הכשרתם. על כן אסתפק בקובץ זה רק בהבאת תיאורו של ה' שמעון מושקוביץ' בכל הנוגע לעניין זה.

*

התנועה הציונית בטעטש על הסתעפויותיה וארגונים יהודיים פוליטיים אחרים בטעטש

התנועה הציונית בטעטש

על התחלת הפעילות של התנועה הציונית בטעטש לא מצאתי דברים בכתב. אולם יש להניח כי כמו בכל הישובים במרמורוש התחילה פעילות זו לאחר מלחהעה"ר. מתוך מעט הדברים שמצאתי בכתובים יש להניח כי הפעילות הציונית הראשונה בטעטש היתה של הקרן הקיימת לישראל וע"כ אתחיל בציטוט הדברים הכתובים שמצאתי בקשר לפעילות זו, בגליונות של כתב העת "ייִדישע שטימע" שהופיע במונקצ' ושהוזכר כבר בפרקים קודמים.

- בראש חודש אלול תר"צ (25.8.1930) ביקר בטעטש ד"ר אוסקר נוימן ובהרצאתו עודד את הקהל ובמיוחד את הנוער לפעול למען הקרן הקיימת לישראל. לאחר ההרצאה של האורח הוצג הסרט "אביב בארץ ישראל".
- כעבור חדשים מספר, בחורף תרצ"א (1931) שוב ביקר בטעטש ד"ר אוסקר נוימן והרצה על פעולות הקרן הקיימת לישראל.
- בגליון מיום י"ב אדר א' תרצ"ב (19.2.32) נכתב:

ביום שני הקרוב יבקר בטעטש ה' ע' אולמן, מזכיר הקרן הקיימת לישראל וירצה על פעולות הקק"ל.

- בכל הגליונות של כתב העת הנ"ל מהשנים תרצ"א-תרצ"ז (1930-1937) שמצאתי ישנן רשימות תורמים למען הקרן הקיימת לישראל, וביניהם גם תורמים מטעטש. ההתרמות נעשו ע"י התנועות הציוניות בטעטש, כלהלן: הנוער הציוני, המזרחי וצעירי המזרחי, החלוץ, השומר הצעיר, ויצו (ימי פרח ע"י הגב' גולדשטיין או וואלדשטיין, וע"י מ' רוט), הליגה למען ארץ ישראל העובדת, העובד, הפועל הדתי.

אמנם רשמתי את שמות התורמים מטעטש, אך מכיוון שלא מצאתי את כל הגליונות של כתב העת הנ"ל ויש להניח כי בגליונות שלא ראיתי ישנן ג"כ רשימות תורמים ועל מנת לא לקפח תורמים אלה באי-פרסום שמותיהם, לא פירסמתי כאן גם את השמות שמצאתי.

אחד המפעלים המקיפים מספר רב של תורמים, גם כאלה אשר לא היו תורמים קבועים לקרן הקיימת לישראל - היה מפעל כפר מסריק. ואסביר כאן את מהותו של מפעל זה:

כאות הוקרה לנשיא הדגול של צ'כוסלובקיה - תומאס גאריק מאסאריק (Tomas Garyk Masaryk) - החליטה ההסתדרות הציונית בצ'כוסלובקיה להקים בארץ ישראל ישוב על שמו במלאת לו 85 שנים (ב-7.3.35). גם בטעטש היתה התרמה למפעל זה. להלן רשימת התורמים מטעטש כפי שפורסמו בכתב העת "ייִדישע שטימע" מיום ה' סיון תרצ"ה (6.6.35):

ב' אונגר, א' איצקוביץ', סטפן בלשה, מ' בראון, ב' ברקוביץ', ש' גנז, ה' גרוס, זיגמונד גרוסמן, ד"ר גרינשטיין, ה' דוידוביץ', ד"ר ה' הגדיש, ד"ר פ' הגדיש, י' הייזלר, א' הילמן, י' הרשקוביץ', ב' הרשקוביץ', מ' הרשקוביץ' (פעמיים), י' וואצלאוואויץ', פ' וויהעלדיעל, ד' &ה' ווייס, י' זיכרמן, מ' זיכרמן, א' יאקאב, י' יאראט, ב' כץ, ל' כץ הצעיר, י' לב, ד"ר י' לזר, ש' לזרוביץ', ה' ליבוביץ', פ' ליבוביץ', מ' ליברמן (פעמיים), מ' לנדאו, נ' מגיד, ל' סבו, מ' סובל, ל' סטפנסקי, י' פוקס, מ' פוקס, י' פאשווין, מ' צ'ערערעווקא, ד"ר פ' קאסאי, ה' קורנפלד, ל' קיזלר, א' קלוש, קלוש, ד"ר קלרמן, ה' קרמר, י' רעווענאי, ק' רעזעק, ו' רוזנטל, א' רוט (3 פעמים), י' רוט, י' רוטנר, ד"ר רט, ז' רייזמן, י' שטרן, שנדור שימשוביץ', מ' שפיצר, הקהילה היהודית בטעטש, האגודה היהודית לאשראי בטעטש, מינהל נפת טעטש (okres Tačovo), וועלע אבעץ (כנראה שבוש של velky obec שפירושו "ישוב גדול" והכוונה כנראה למועצה המקומית בטעטש), ז'וונאסט אוביערני אוסטאב (לא הצלחתי לפענח באיזה מוסד מדובר), החלוץ, הליגה למען ארץ ישראל העובדת, המזרחי - תורה ועבודה, הנוער הציוני, העובד, הפועל הדתי, השומר הצעיר, צעירי המזרחי.

- בגליון של ה"יידישע שטימע" מיום ט"ז אייר תרצ"ו (8.5.36) נכתב:

הכותרת של הידיעה היא ועידה אזורית של הקק"ל בטעטש ובגוף הידיעה נכתב: ביום ראשון, ל"ב בעומר תרצ"ו בשעה 10.30 תפתח בטעטש, באולם של מלון "קורונא", ועידה אזורית של הקרן הקיימת לישראל, עם סדר יום כלהלן: א) פתיחה וברכות, ב) ד"ר אוסקר נוימן - על המצב הנוכחי בקק"ל, ג) בן דוד שוורץ - בעיות בפעילותינו בצ'כוסלובקיה, ד) דיון, ה) קביעת הישובים בהם יש להגביר את הפעילות, ו) הצעות והחלטות.

בערבו של אותו יום תתקיים עצרת גדולה באולם "קורונא" על הנושא "עם במצוקה" בליווי פנס קסם. המרצים - ד"ר אוסקר נוימן ובן דוד שוורץ.

בגליון מיום כ"ז טבת תרצ"ח (31.12.37) נכתב:

השליח מהלשכה הראשית של הקרן הקיימת לישראל בירושלים, ה' מענדל קרגר, ביקר בשבועות האחרונים במקומות שונים בקרפטורוס וביניהם גם בטעטש, כדי לארגן מחדש את הפעילות של הקרן הקיימת לישראל.

מפעל השקל ותוצאות בחירות לקונגרסים ציוניים - בטעטש

בגליונות כתב העת "יידישע שטימע" מצאתי גם פרסומים על מפעל השקל ועל תוצאות בחירות לקונגרסים ציוניים, כמפורט להלן:

- בגליון מיום ה' שבט תרצ"א (23.1.1931) פורסמו תוצאות מפעל השקל בשנת תרצ"א בישובים שונים בקרפטורוס. לפי אותו פירסום נמכרו בטעטש 43 שקלים.

- בגליון מיום כ"ב סיון תרצ"ג (16.6.33) פורסמו תוצאות מפעל השקל בשנת תרצ"ג בישובים שונים בקרפטורוס. לפי אותו פירסום נמכרו בטעטש 55 שקלים.

- בגליון מיום ד' תמוז תרצ"ג (28.6.33) פורסמו תוצאות הבחירות לקונגרס הציוני ה-18 בישובים שונים בקרפטורוס. תוצאות הבחירות בטעטש היו כלהלן:

רשימה 1 - ציונים כלליים	0
רשימה 2 - רויזיוניסטים	79
רשימה 3 - המזרחי וצעירי המזרחי	55
רשימה 4 - ד"ר מרגוליס	7
רשימה 5 - הליגה למען ארץ ישראל העובדת	36
רשימה 6 - רויזיוניסטים דמוקרטים	0.

הערת המעתיק - מהפרסום הזה לא ברור כמה בעלי זכות בחירה היו בטעטש וכמה מהם הצביעו; מה שמסתבר מהפרסום שלפחות 177 בעלי זכות בחירה הצביעו בעד איזו שהיא רשימה, אם כי יש מקום להניח שהיו יותר בעלי זכות בחירה בטעטש.

- בגליון מיום ג מנחם אב תרצ"ה (2.8.35) פורסמו תוצאות הבחירות לקונגרס הציוני ה-19 בישובים שונים בקרפטורוס. תוצאות הבחירות בטעטש היו כלהלן:

ציונים כלליים	46
המזרחי	75
מפלגת מדינה יהודית	0
הליגה למען ארץ ישראל העובדת	64.

הערת המעתיק - גם מהפרסום הזה לא ברור כמה בעלי זכות בחירה היו בטעטש וכמה מהם הצביעו; מה שמסתבר מהפרסום שלפחות 185 בעלי זכות בחירה הצביעו בעד איזו שהיא רשימה, אם כי יש מקום להניח שהיו יותר בעלי זכות בחירה בטעטש.

- בגליון מראש חודש מנחם אב תרצ"ז (9.7.37) פורסמו תוצאות הבחירות לקונגרס הציוני ה-20 בישובים שונים בקרפטורוס. תוצאות הבחירות בטעטש היו כלהלן:

רשימה 1 - ציונים כלליים והנוער הציוני	9
רשימה 2 - הליגה למען ארץ ישראל העובדת	15
רשימה 3 - המזרחי תורה ועבודה	18
רשימה 4 - בדרך של הרצל למדינה יהודית	0
רשימה 5 - אומרי לאו, נגד חלוקת ארץ ישראל	0.

הערת המעתיק - וגם מהפרסום הזה לא ברור כמה בעלי זכות בחירה היו בטעטש וכמה מהם הצביעו, מה שמסתבר מהפרסום שלפחות 42 בעלי זכות בחירה הצביעו בעד איזו שהיא רשימה, אם כי יש מקום להניח שהיו יותר בעלי זכות בחירה בטעטש.

ועתה לאחר שנודע לנו מהפרסומים הנ"ל ב"יידישע שטימע" מה היו פחות או יותר יחסי הכוחות בין התנועות הציוניות בטעטש, הבה נראה מה נכתב באותו כתב עת על הפעילות של כל אחת מהתנועות הציוניות בטעטש, כמפורט להלן.

תנועת "עזרה"

בגליון של כתב העת הנ"ל אשר הכותרת שלו חסרה וע"כ לא יכולתי לברר באיזה תאריך נכתבה הידיעה הבאה:

במוצאי שבת, ראש חודש טבת תרצ"א (20.12.1930) היה בטעטש נשף חנוכה שאורגן ע"י התנועה הציונית "עזרה". הנשף נפתח בנאום חגיגי ע"י ה' משה ווייס. אח"כ דיקלמו ה' בלה קסטנבאום וה' ברטא רייזמן. כ"כ הופיעו על הבמה ה' זיזיקא לזר והאחיות ה' אילי וה' בוריש רוט - אשר ניגנו בפסנתר לשביעת רצונם המלאה של כל קהל החוגגים. בסיום הנשף היתה הצגה של המחזה "מזל טוב" מאת שלום עליכם, בה הצטיינו ה' רייזמן וה' רוז"קא גליק, ה' גיזי כץ, ה' לזרוביץ', ה' פוקס, ה' ביסטריצר וה' פולק. את הצלחת הנשף יש לזקוף לזכותם של חברי ההנהלה הפעילים בראשות ה' משה ווייס וה' ליאו סטפנסקי, ואנו מביעים להם את תודתנו על כך.

תנועת "השומר הצעיר"

- בגליון של ה"יידישע שטימע" מיום י"ט אדר א' תרצ"ב (26.2.32) נכתב:

השבוע במוצאי שבת נוסד בטעטש קן חדש של השומר הצעיר, המונה 30 חברים. לעת עתה זאת תנועת הנוער היחידה בטעטש.

למחרת, ביום ראשון, היתה בחוסט פגישה אזורית של השומר הצעיר ובה השתתפו גם נציגים מטעטש.

- בגליון שכותרתו חסרה נכתב:

בימים כ"ב - כ"ג באייר תרצ"ב (29.5.32 - 28) היה כנס של השומר הצעיר בקרפטורוס ובו השתתפו גם נציגים מטעטש. הכנס היה בחיק הטבע (לא כתוב היכן - המעתיק).

- בגליון מיום כ"א טבת תרצ"ה (27.12.34) נכתב:

השומר הצעיר בטעטש אירגן במוצאי שבת ערב תרבותי עשיר תוכן באולם "קורונא"; התכנית שהוכנה ע"י שמואל שפיגל, היתה מאד מוצלחת. נאמו - ה' פישגרונד בשם הקק"ל, ה' בש בשם המזרחי. האולם בו היה האירוע היה מלא מפה לפה.

תנועת "ויצו"

בגליון נוסף של כתב העת הנ"ל אשר הכותרת שלו חסרה וע"כ לא יכולתי לברר באיזה תאריך נכתבה הידיעה הבאה:

ביום ראשון, ב' אייר תרצ"ב (8.5.32), התקיים במונקץ' כנס אזורי של ויצו בקרפטורוס, בו השתתפו גם נציגות מטעטש (שמות הנציגות לא פורסמו באותה ידיעה - המעתיק).

- בגליון מיום ד' טבת תרצ"ד (22.12.33) נכתב:

ביום ראשון בערב, ראש חודש טבת, היה באולם הגדול של מלון "קורונא" בטעטש נשף חנוכה של ויצו, בו היתה גם הצגה שהשאירה רושם ושנתנה את אותותיה הן במצב רוח של הנוכחים בנשף והן בהכנסות מהנשף שהיו מיועדות למפעלי רווחה. תודה מיוחדת לד"ר שפיצר ולה' סטפנסקי על המאמץ שהשקיעו בארגון האירוע.

תנועת "החלוץ"

בגליון נוסף של כתב העת הנ"ל אשר הכותרת שלו חסרה וע"כ לא יכולתי לברר באיזה תאריך נכתבה הידיעה הבאה:

בסוף הקיץ תרצ"ב (1932) נוסד בטעטש סניף של "החלוץ".

- בגליון מיום כ"ו אדר תרצ"ג (24.3.33) נכתב:

ביום שלישי, כ"ג אדר תרצ"ג, נסעו מטעטש החלוצים הראשונים מההכשרה של "החלוץ". קהל גדול ליווה את הנוסעים והפרידה היתה לצלילי "התקוה".

הליגה למען ארץ ישראל העובדת

בגליון נוסף של כתב העת הנ"ל אשר הכותרת שלו חסרה וע"כ לא יכולתי לברר באיזה תאריך נכתבה הידיעה הבאה:

במוצאי שבת, ז חשון תרצ"ג (5.11.32), ביקר בטעטש ה' יצחק בן אהרן והרצאתו היתה על ההכנות לקראת הועידה של הליגה למען ארץ ישראל העובדת.

- בגליון מיום כ"ב אדר ב' תרצ"ה (27.3.35) נכתב:

במוצאי שבת, אור ליום י"ט אדר ב', היה באולם הגדול של מלון "קורונא" בטעטש נשף טרומפלדור שאורגן ע"י הליגה למען ארץ ישראל העובדת. את הנאום המרכזי נאם ד"ר בך מחוסט. אח"כ היתה הצגת המחזה "החולה" שחובר ע"י שמואל שפיגל. ההצגה השאירה רושם עז על כל הנוכחים. אחרי הנשף היתה אספה בה הרצה ד"ר רט על תפקידי הליגה.

תנועת "המזרחי" - "תורה ועבודה"

- בגליון של ה"יידישע שטימע" מיום כ"ט טבת תרצ"ג (27.1.33) נכתב:

כתגובה לועידת אגודת ישראל שהיתה בחוסט לפני ימים מספר - נוסדה בטעטש ביום חמישי שעבר (כ"א טבת תרצ"ג - המעתיק) תנועת צעירי המזרחי. אל התנועה מצטרפים יום יום חברים חדשים נוספים והתנועה מקוה לפתח פעילות שוטפת.

- בגליון מיום י"ט אדר תרצ"ג (17.3.33) נכתב:

במוצאי שבת, ליל פורים, הציגו צעירי המזרחי מטערניווע הצגה לפורים באולם "קורונא" בטעטש. צעירי המזרחי בטעטש מודים לכל אלה אשר סייעו להצלחת האירוע; תודה מיוחדת לגב' לזר.

- בגליון מיום ד' טבת תרצ"ד (22.12.33) נכתב:

ביום ראשון, כ"ט כסלו, ה' דחנוכה - היתה האספה הכללית הרגילה של צעירי המזרחי בטעטש, בה השתתפו הרבה חברים. פתח ובירך את הנאספים ה' יצחק בש. אח"כ מסר דו"ח על הפעילות בשנה החולפת, ממנו התברר כי צעירי המזרחי פעילים בכל התחומים. לאחר דיון ער בנושאים העומדים על הפרק נבחרה הנהלה ובה 5 צעירים ו-2 צעירות (שמותיהם לא מופיעים בידיעה - המעתיק).

- בגליון אשר הכותרת שלו חסרה נכתבה הידיעה הבאה:

ביום רביעי, ג אייר תרצ"ד (18.4.34) היתה בטעטש פגישה של צעירי המזרחי במזרח קרפטורוס.

- בגליון אשר הכותרת שלו חסרה נכתבו הידיעות הבאות:

ביום ראשון א' דחנוכה תרצ"ה (2.12.34) היתה מסיבת חנוכה מוצלחת במועדון של צעירי המזרחי בטעטש. דברים מעניני דיומא נאמרו ע"י ה' יצחק בש. המסיבה ננעלה בשירת "התקוה".

ביום רביעי, ד' דחנוכה תרצ"ה (5.12.34) היה במועדון של "הפועל הדתי" בטעטש מסיבת סיום מסכת. במסיבה השתתפו, בנוסף לחברי "הפועל הדתי" גם נכבדים מהקהילה בטעטש. לאחר נטילת ידים וסעודת מצוה, אמר ר' משה סטרולוביץ' חידושי תורה (כך נכתב במקור - המעתיק) לסיום מסכת חולין ובדבריו שילב גם עניין נס חנוכה. אח"כ היתה מגבית לטובת הקרן הקיימת לישראל.

- בגליון מיום י"ז אדר ב' תרצ"ה (22.3.35) נכתב:

הכותרת של הידיעה היא <u>חנוכת הדגל ב"מזרחי" טעטש</u> ובגוף הידיעה נכתב - ביום כ"ד אדר א' תרצ"ה היתה חגיגה גדולה בסניף "המזרחי" בטעטש לרגל חנוכת הדגל ונשף פרידה מחברים העולים לארץ ישראל. בחגיגה השתתפו כל התנועות הציוניות במקום.

- בגליון מיום ה' סיון תרצ"ה (6.6.35) נכתב:

סניף "ברוריה" בטעטש חגג את יום הולדתו השני. לחגיגה באו חברים רבים. דברי ברכה נאמרו ע"י ה"ה חיה ביסטריצר, אסתר סטרולוביץ', אליהו חיימוביץ', יצחק בש.

- בגליון מיום ט"ו אלול תרצ"ה (13.9.35) נכתב:

הכותרת של הידיעה היתה <u>אספת אבל לזכר הרב קוק זצ"ל בטעטש</u> ובגוף הידיעה נכתב - ביום ראשון, י' אלול, היתה באולם של צעירי המזרחי בטעטש אספת אבל לזכר הרב הראשי לארץ ישראל אברהם יצחק הכהן קוק זצ"ל שנלב"ע. באספה היו נציגים של כל התנועות הציוניות וגם של מוסדות ציבוריים וחברתיים - ובה הספידו את הנפטר, החברים: אברהם רוט, יצחק בש וחיים גוטסמן. האספה ננעלה בהימנון של "המזרחי" - "האמונה" (שחובר ע"י הרב קוק זצ"ל). האספה השאירה רושם עז על כל הנאספים.

- ב"הד החלוץ" בטאון מרכזי של החלוץ המזרחי בצ'כוסלובקיה ושהופיע בקושיצה - בגליון א' מחודש כסלו תרצ"ו מצאתי את הידיעה הבאה:

בפגישת חלוצים שהיתה בברנו (Brno) בראש חודש מרחשון נבחרו צירים למועצה החלוצית. בין הנבחרים גם יוסף דסקלוביץ' מטעטש.

- בגליון של ה"יידישע שטימע" מיום כ"ו אדר תרצ"ו (20.3.36) נכתב:

במוצאי שבת פרשת תצוה, ליל פורים, הוצג המחזה "המשפחה האבודה" ע"י "צעירי המזרחי" בטעטש. לפני ההצגה נאם ה' יצחק בש נאום קצר אבל רב רושם, על המשמעות של ה-7 במרץ יום הולדתו של הנשיא מסריק. הבצוע של ההצגה השאיר רושם טוב על הנוכחים. בהצגה הצטיינו ה"ה לייב וג, משה רוזנרוך, בן ציון גולדברגר, י' רוטנר, נפתלי כהנא ועוד. מארגני ההצגה היו ה"ה שמשון זיכרמן ופנחס ליבוביץ'.

על פי הזמנה ובסיוע של ארגון נשים בבושטינא הוצג המחזה גם בבושטינא בפורים דשושן וגם שם היתה ההצגה מוצלחת.

- בגליון מיום ט"ז תמוז תרצ"ח (15.7.38) נכתב:

ביום ראשון, י"א תמוז, היתה בחוסט פגישה של סניפי המזרחי במזרח קרפטורוס. בין המשתתפים בפגישה היו גם נציגי הסניף בטעטש. לאחר נאום הפתיחה של ה' יצחק קליין, נבחרה נשיאות לפגישה בראשותו של החבר אברהם רוט מטעטש. בדיון השתתפו גם ה"ה רוט וליבוביץ' מטעטש. לאחר הסיכום ע"י החי רוט, ננעלה הפגישה בשירת "התקוה".

תנועת "העובד"

- בגליון של ה"יידישע שטימע" מיום כ"ח מנחם אב תרצ"ד (9.8.34) נכתב:

ביום שני, י"א מנחם אב (23.7.34) ביקר בטעטש ה' שלמה ליפסקי ונשא שם הרצאה על תפקידי תנועת "העובד". כ"כ בדק מי מבין חברי "העובד" מתאימים לעליה. יו"ר הנהלת תנועת "העובד" בטעטש ה' פישגרונד בירך את האורח.

אגודת ספורט "מכבי"

- בגליון של ה"יידישע שטימע" שכותרתו חסרה נכתב:

בחול המועד סוכות תרצ"ג (אוקטובר 1932) נוסדה בטעטש אגודת ספורט "מכבי" באספה של קהל גדול.

היוזם ליסוד האגודה הוא ד"ר משה ווייס, אשר זוכה לאהדה רבה של כל הצבור בטעטש וצפוי לו שם עתיד טוב. באגודת "מכבי" בטעטש מאוגדים כל הספורטאים היהודים בטעטש, בלי הבדלי השקפותיהם הפוליטיות. האגודה תכין תכנית פעולות בשיתוף האגודה הארצית של "מכבי" בצ'כוסלובקיה.

ההנהלה שנבחרה מורכבת מה"ה:

ש' פרבנבלום, יושב ראש	ה' קרמר, מנהל עסקים
י' בש, מזכיר	י' ליבוביץ', גזבר
י' ביסטריצר, מינהלן	

חברי מועצה - ל' ליברמן, מ' פלדמן, ש' לזרוביץ', ב' אינדיג, ד' ווייס, י' יקובוביץ'.

יהודים מטעטש כנציגים במוסדות שונים

- בגליון של ה"יידישע שטימע" שכותרתו חסרה נכתב:

ביום ט"ז חשון תרצ"ב (27.10.31) היו בחירות למועצה המקומית בטעטש. לבחירות האלה הופיעה גם רשימת היהודים אשר סימנה היה 6 ובה המועמדים ה"ה: ישראל ווייס, יעקב רוט, צבי דוידוביץ'.

- בגליון של ה"יידישע שטימע" מיום ז שבט תרצ"ב (15.1.32) נכתב:

ביום כ"ד טבת תרצ"ב היה בברגסז כנס של נציגי המפלגה היהודית בקרפטורוס. בכנס נבחרה הנהלה וגם ועד מרכזי. לועד המרכזי נבחר גם נציג מטעטש - ד"ר משה ווייס.

- בגליון שכותרתו חסרה נכתב:
בנובמבר 1931 היו בחירות ללשכת המסחר בטעטש. בבחירות אלה הופיעו שתי רשימות - אחת בראשותו של ה' יוסף זיכרמן, ואחת בראשותו של ה' אהרן מגיד. הרשימה של זיכרמן ניצחה, לשביעת רצונם של הסוחרים ובעלי העסקים. המנוצחים מערערים על תוצאות הבחירות.
- בגליון מיום ג אדר ב' תרצ"ב (11.3.32) נכתב:
נתקבל הערעור של האופוזיציה נגד תוצאות הבחירות ללשכת המסחר והתעשיה בטעטש והבחירות בוטלו. השלטונות קבעו כי הבחירות החוזרות יקויימו תוך 15 יום. תהיה כנראה התמודדות ערה לקראת הבחירות החוזרות.
- בגליון מיום ד' תמוז תרצ"ג (28.6.33) נכתב:
בבחירות החוזרות ללשכת המסחר והתעשיה בטעטש נבחר שוב כיו"ר הלשכה - ה' יוסף זיכרמן. לאחר שבוטלו הבחירות הקודמות מינה הממשל של קרפטורוס נציב ללשכת המסחר והתעשיה בטעטש. עם בחירתו מחדש של ה' זיכרמן, נקרא הנציב של הממשל לשוב למקומו. היהודים בטעטש ובסביבה הביעו את שביעות רצונם מתוצאות הבחירות החוזרות.
- בגליון מיום ב' אדר ב' תרצ"ה (7.3.35) נכתב:
ביום כ"ח אדר א' תרצ"ה היה במונקץ' כנס של ההסתדרות הציונית בקרפטורוס. הכנס בחר הנהלה חדשה ובה גם ה' סטפנסקי מטעטש.
- בגליון מיום כ"ח אייר תרצ"ח (29.5.38) נכתב:
הכותרת של הידיעה היתה - <u>נצחון למפלגה היהודית למרות הטירור נגדה במסע הבחירות</u> (מדובר בבחירות לבית הנבחרים של צ'כוסלובקיה - המעתיק) ובסיום הידיעה נכתב - ואחרון אחרון חביב (כך נכתב במקור - המעתיק): בסולוטפינא, בבוצ'קוב ובטעטש סגרו את מעברי הגבול לרומניה ולא הירשו לאף אחד לעבור את הגבול בתעודות המסע המיוחדות, מלבד לאלה שהמליץ עליהם התועמלן של המפלגה האגרארית ינו רוט לתת להם לעבור. אותו ינו רוט (Róth Jenö) נאם בנערעסניצא נאום בחירות ובו הוא שאל: מה שוים הסרטיפיקאטים שלכם? אם לא תצביעו בעד האגראריים ממילא לא תקבלו דרכונים.

שליחים של התנועה הציונית שבקרו בטעטש

- בגליון של ה"יידישע שטימע" מיום י"ט אדר א' תרצ"ה (22.2.35) היתה מודעה:
ביום שני, כ"ב אדר א', תהיה בטעטש הרצאה של ד"ר פ' מרץ. (הערת המעתיק - ד"ר מרץ היה מראשי ההסתדרות הציונית בצ'כוסלובקיה, עלה ארצה זמן קצר לפני פרוץ מלחהעה"ש העיד במשפט אייכמן, עד פרישתו לגמלאות היה חשב משרד הפנים).
- בארכיון הציוני המרכזי בירושלים, בתיק S-5/2195, נמצא דו"ח מיום ט' ניסן תרצ"ו (1.4.36) של ד"ר א' עובדיה אל הנהלת הסוכנות היהודית לארץ ישראל, ובו פרטים על שליחותו לקרפטורוס והמקומות בהם מצא פעילות ציונית - ביניהם גם טעטש.

- ה' מרדכי ויזר, מהחלוצים הראשונים של תנועת תורה ועבודה בקרפטורוס ומפעיליה המרכזיים של תנועה זו, היה קשור עם תנועת תורה ועבודה בטעטש וגם ביקר פעמים רבות בטעטש. בספר שהוציאה לאור הוועדה להנצחת זכרו (קבוצת יבנה, תשמ"א) בעמ' 97, ישנו גם תצלום בו רואים את ה' מרדכי בעת אחד הביקורים שלו בטעטש בשנת תרצ"ג. באותו ספר ישנם פרטים רבים מתולדותיו של ה' מרדכי ואכמ"ל.

- ד"ר ירמיהו (אוסקר) נוימן מברטיסלבה, מפעילי התנועה הציונית בצ'כוסלובקיה, בא לטעטש פעמים מספר בשנים שבין שתי מלחמות העולם, בשליחות הקרן הקיימת לישראל בצ'כוסלובקיה. פרטים על פעילותו של ד"ר נוימן ישנם בספרו "בצל המוות" שהו"ל בת"א בשנת תשי"ח.

- ד"ר חיים קוגל, מנהל הגימנסיה העברית במונקץ' ומראשי ההסתדרות הציונית בקרפטורוס - ביקר בטעטש בשנת תרצ"ח במסגרת סיורו במזרח קרפטורוס, לקראת הבחירות לקונגרס הציוני ה-21 שעמדו להתקיים באותה שנה. ד"ר קוגל היה כידוע ראש עירית חולון. על פועלו הרב נכתב בספרים ואכמ"ל.

- ד״ר יהודה (לייבוש?) שפיגל, מהפעילים בתנועת תורה ועבודה בצ׳כוסלובקיה בכלל ובקרפטורוס בפרט, קיים קשרים הדוקים עם חברי תנועת תורה ועבודה בטעטש, אך לא נמצאו סמוכין בכתובים שביקר אי פעם בטעטש. ד״ר שפיגל מילא תפקידים ציבוריים במדינת ישראל, לאחרונה כיהן כיו״ר התאחדות עולי הונגריה בישראל.

- ה׳ שלמה תמיר (ליפסקי) מתל-יוסף פעל שנים רבות בקרפטורוס כשליח התנועה הציונית בכלל ושל תנועת ״החלוץ״ בפרט. בשנות פעילותו בקרפטורוס ביקר פעמים רבות גם בטעטש.

*

תנועת ״אגודת ישראל״ והסתעפויותיה בטעטש

בטעטש היתה פעילות של אגודת ישראל ושל הסתעפויותיה - צעירי אגודת ישראל ובית יעקב. לא עלה בידי למצוא פרטים בכתב על הפעילות הנ״ל. גם לא נודע לי מתי נוסדה תנועה זו בטעטש. אולם נודע לי על שלושה שהיו בין המייסדים של התנועה והם: ר׳ יעקב ברגר, ר׳ מרדכי גרוס ור׳ יצחק זיידמן הי״ד; בנותיהם של יהודים אלה ושתבל״א נמצאות בארץ ישראל וניסיתי לקבל מהן פרטים על הפעילות של הוריהם הנ״ל, אך כנראה שגם להן אין הפרטים המבוקשים.

- הר״ר משה בלאו, ממנהיגי אגודת ישראל בארץ ישראל, בא לחוסט בשנת תרצ״ג כדי להזמין את הר״ר יוסף צבי דושינסקי לבוא לירושלים ולכהן כראב״ד של העדה החרדית. באותה הזדמנות ביקר הרר״מ בלוי גם בטעטש ובעוד קהילות במרמורוש כדי לחזק את פעילות אגו״י. (ראה בספר מרמורוש עמ׳ 331א).

*

אכטונג יודען!

זונטאג, ל"ג בעומר (10. V. 1936) 9 ½ אהר אבענד

וועט אבגעהאלטען ווערען אויף דער „קרוינע" א גרויסער

קרן קיימת לישראל־מיטינג

מיט דער בעטייליגונג פון: **ד"ר א. ניימאן און בן דוד שווארץ**, אלס שליחים פון דער קרן־קיימת־צענטראלע אין פראג. זייערע **רעפעראטען** וועלן ערגענצט ווערן מיט'ן **פארפיהרען פון ליכטבילדער** אויסן היינטיגן לעבן אין ארץ ישראל.

ביי דער געלעגנהייט בעמערקן מיר, אז דער קרן קיימת לישראל, דער גרעסטער און פאפולערסטער פאלקס־פאנד, האט פאר א קורצער צייט — פארטזעצענדיג קאנסעקווענט זיינע היסטארישע מיסיע — אבגע־שלאסן א נייע, ריעזיגע באדען־קניה מיט א שטח פון 40.000 דונאם. כדאי דעם דאזיגן באדען־שטח אריבער־צופיהרען ענדגילטיג אין יודישן בעזיץ, מוז און וועט מאביליזיערט ווערן דאס גאנצע וועלט־יודענטום צו א גרויס־צוגיגער אקציע פאר גאולת הארץ — אלס אויפטאקט צו דער דאזיגער אקציע, וועלכע וועט דורכגעפיהרט ווערן אונטער דער דעוויזע: „פאלן אין נויט" ווערט אראנזשיערט דער אויבענדערמאנטער מיטינג אין מיר האפן, אז אויך דאס טעטשער יודענטום וועט ארויסווייזן א געהעריגן אינטערעס פאר דער אויביגער אקציע דורך א **מאסענהאפטען בעזוך** פונ'ם ק. ק. ל.־מיטינג. א חוץ דער אונגעהויערער וויכטיגקייט פון דער אקציע וועט איהר האבן די געלעגענהייט אויסצוהערן **צוויי בעריהמטע רעדנער** אין צוקיקן זיך א שטימען **א"י פילם.**

דער איינטריט אין א פרייער.

פערפאסט דאהער נישט די דאזיגע וואונדער־בארע געלעגענהייט און בעטייליגט זיך מאסענ־ווייז אויף אונזער מיטינג!

ארטס־קאמיסיע פון קק"ל
אין טעטש.

Lipot Szabó, Tačovo.

מודעה על קיום עצרת למען הקרן הקיימת לישראל בטעטש.

ר' נפתלי רוזנפלד וביתו בטעטש והסתעפויותיהם

השער האחרון הנועל את הקובץ הזה מוקדש לר' נפתלי רוזנפלד, לצאצאיו ולצאצאי צאצאיו - לפעמים עד הדור הששי. הסיבה העיקרית שהביאה אותי להקדיש שער זה לר' נפתלי וצאצאיו היא: מצאצאי צאצאיו של ר' נפתלי בארץ ישראל ובארה"ב קבלתי הכי הרבה פרטים על תולדות משפחתם. מהפרטים האלה יש לי אפשרות להכין שלשלת היוחסין של משפחה זו כדגם של שלשלות היוחסין אשר מלכתחילה היה בדעתי להכין לגבי כל המשפחות של קהל היהודים בטעטש (או לפחות לגבי המשפחות הראשונות שבאו לטעטש). אך למרות כל פניותי אל יוצאי טעטש לא קבלתי פרטים כל כך מלאים על משפחות נוספות כפי שקבלתי על משפחה זו. מקוה אני כי לאחר הצגת שלשלת היוחסין של משפחה זו, אולי יתעוררו גם בני משפחות נוספות להמציא את פרטי משפחתם ולאפשר לי להכין משהו דומה לזה לגבי משפחותיהם.

הפרטים אשר אני מביא בהמשך הדברים האלה נמסרו לי בכתב ע"י נינים, בני נינים וגם מבני הדור הששי של ר' נפתלי - ואת שמותיהם אציין בהמשך הדברים.

על תולדותיו של ר' נפתלי ידועים מעט פרטים גם בקרב צאצאיו אשר ריכזו את הפרטים על תולדות משפחתם. אלה הפרטים בעברית אשר קבלתי מאחד הריבעים של ר' נפתלי - היושב בארץ ישראל, והוא ר' מאיר רז. אותם הפרטים בניסוח קצת שונה וביידיש קבלתי גם מאחד הריבעים של ר' נפתלי - אשר גר בארה"ב, והוא ר' יוסף יצחק רוזנפלד.

> אין בידינו במשפחה עדויות רחוקות יותר לגבי השושלת המשפחתית מעבר לזו המתוארת כאן. השואה האיומה אשר החריבה את יהדות אירופה גרמה למחיקה רבתי של מידע לגבי העבר ולכן נתחיל את סיפור המשפחה ממקום זה.
>
> ר' נפתלי דיאמנט נולד בשטריזב בגליציה לאביו ר' אריה לייבוש דיאמנט. בצעירותו עבר את הרי הקרפטים והתיישב בעיר אונגוואר. בעיר זו עבד אצל חייט בשם רוזנפלד אשר אימץ אותו וכאות תודה על כך שינה נפתלי את שם משפחתו מדיאמנט לרוזנפלד. כשהגיע לגיל המתאים נשא לאשה את אסתר ועבר לגור בבית חותנו בעיר טעטש, שם נולדו בניו שמואל חיים, אריה לייבוש, שרגא פייבוש, משה ובתו היחידה גינענדל.
>
> (גירסא אחרת על מקום הולדתו של ר' נפתלי ועל נסיבות כיצד הגיע לטעטש - שמעתי מפי אחד הנינים של ר' נפתלי, הנמצא בארה"ב - והוא ר' ישראל רוזנפלד (בן ר' דוד, בן ר' אריה לייבוש, בן ר' נפתלי) ואותה גירסא כתבתי בשער הראשונים, סימן 1.0001).

היה בדעתי לתאר את שושלת היוחסין של ר' נפתלי ומשפחתו בצורת עץ, כשר' נפתלי ורעייתו אסתר מהווים את הגזע של העץ וממנו מסתעפים חמשת הענפים העיקריים והם ארבעה בניו ובתו היחידה הנ"ל. אך מכיוון שמבחינה טכנית לא עלה בידי לתת תיאור כזה בציור, אתן כאן את התיאור בצורה מילולית כלהלן:

א. ענף ראשון - הוא הבן הבכור ר' שמואל חיים - ורעייתו מרת גולדא

קצת פרטים מתולדותיו ראה בשער הממשיכים סימן 2.1860. ר' שמואל חיים עבר מטעטש לווֹלחוביץ לאחר נישואיו, שם היה עד שגורש לבירקנאו. בהיותו בוולחוביץ עסק בצרכי צבור ובין השאר היה בין מייסדי החברה משניות דק"ק וולחוביץ. חברה זו הו"ל בשנת תרצ"ז ספר זכרון דור יחד עם ספר תורת נשמת אדם. ספר זה היה בכל בית שהיה קשור לבית ויזיניץ. בשנת תשמ"ז הודפס הספר הנ"ל מחדש ע"י נכדיו של ר' שמואל חיים - ה"ה האחים ר' נפתלי, ר' ברוך ור' מנחם דב טסלר. וכאן אביא קטעים מהדברים אשר כתב - ר' שלמה טסלר - אביהם של שלושת האחים האלה וחתנו של ר' שמואל חיים - בהקדמה להדפסה המחודשת של הספר הנ"ל:

מו"ח ז"ל בעוה"ר נהרג על קידוש השם ביום בלע ה' ולא חמל את כל נאות יעקב. בתוך שאר הרוגי מלכות קדושי עליון, שאין כל בריה יכולה לעמוד במחיצתם.
ומו"ח ז"ל כרועה נאמן נשאר עם משפחתו בעמק הבכא ובחייהם ובמותם לא נפרדו, הוא ז"ל הכין אותם לקבל את רצונו ית' באהבה ושמחה, והלך מווילחאויץ עיר מגורו עם מקלו ותרמילו (סאקווועס בלע"ז) לעיר טעטש להפרד משני חתניו ובנותיו, והלך לבוש בבגדי שבת, ולשאלת משפחתו למה לבש בגדי שבת, השיב שהולך לקראת משיח צדקנו, שיש לו בקבלה כשיש צרות לישראל הוא זמן פקידה לביאת המשיח.
גלה יחד עם כל היהודים שבעירו בהיותו בן פ"ה שנים, ב' סיון תש"ד, יומא דהילולא של רבינו הסבא קדישא זצוק"ל.

בניו של ר' שלמה טסלר, שהדפיסו מחדש את הספר הנ"ל הוסיפו גם הם דברים לזכר הסבא ר' שמואל חיים בהקדמה לספר, ואביא כאן רק שני קטעים מהדברים שכתבו:
מקושר לבית ויזניץ החל מהרה"ק הצמח צדיק זי"ע, היה מעשרה הראשונים ויד ימינו של הסב"ק זצ"ל. זכרני שבשנת ת"ש היה בשב"ק בביתנו באויבערווישעווע ואז הכניסו חשמל בתוך ביתנו, וכבר היה שעה שתיים בליל שבת ואאמו"ר שליט"א ביקשו שילך לשכב מעט, והשיב איך יכולים לעשות כזה ולהפרד מנר יפה כזה (בביתו בווילחאויץ לא היה חשמל), וכך המשיך בלימודו עד אור הבוקר.
כשהתקדש ובא ליל שבת קודש או חג, קרן עור פניו מרוב שמחת שבת, הסיח דעתו מעלמא הדין ושקע כולו בקדושת שבת קודש, ואי אפשר בכלל לתאר במילים את השבתות והמועדים זמני שמחתינו אצל זקנינו ז"ל.

2. ההסתעפות מאותו ענף - הדור השני - בניהם ובנותיהם של ר' שמואל חיים ומרת גולדא

2.1 ה' גיטל - היתה נשואה, אך שם בעלה לא נודע לי. ה' גיטל נלב"ע בר"ח טבת תרפ"א וממ"נ בוולחוביץ.
2.2 ה' משה - נלב"ע ביום כ"ט שבט תרפ"ו וממ"נ בוולחוביץ.
2.3 ה' ברוך - היה נשוי, אך שם רעייתו לא נודע לי. נלב"ע ביום ה' שבט תרצ"א וממ"נ בוולחוביץ.
2.4 ר' אריה לייבוש - גר בוולחוביץ והיה מראשי הקהילה שם. נספה בעת החורבן, אך לא נודע מתי והיכן נספה. גם רעייתו - ה' אסתר - נספתה בעת החורבן, אך לא נודע מתי והיכן נספתה.
2.5 ר' מאיר - נולד בוולחוביץ בשנת תרנ"ה. כשהתחתן עם ה' רייזל עברו לגור בסיגט. ר' מאיר נלב"ע בשנת תרצ"א וה' רייזל נלב"ע בשנת תרצ"ג; ממ"נ בסיגט.
2.6 ה' שיינדיל, אשת ר' יעקב ברגר. גרה בטעטש (ראה בשער השני, סימן 2.0308).
2.7 ה' אסתר, אשת ר' שלמה טסלר מאויבערווישעווע. נהרגה בבירקנאו בסיון תש"ד. ר' שלמה שרד לאחר החורבן, היגר לארה"ב והיה שם עד שנלב"ע ביום ה' כסלו תשנ"ב בגיל 93, הובא למנ"ע בזכרון מאיר בני ברק (בחלקה של חסידי ויזניץ)
2.8 ה' אדל, אשת ר' אלכסנדר סענדר אסטרייכר. גרה בטעטש (ראה בשער השני, סימן 2.0235).
2.9 ר' יצחק דוד, גר בסיגט. היה נשוי (שם רעייתו לא נודע לי). שניהם ניספו בעת החורבן, אך לא נודע מתי והיכן ניספו.
2.10 ה' גינענדל, אשת ר' אברהם דב בער גרינוואלד (בן שוחט מאונגוואר). גרו בוולחוביץ, סמוכים לביתו של ר' שמואל חיים. ה' גינענדל, נהרגה בבירקנאו בשנת תש"ד. (ר' אברהם דב בער שרד לאחר החורבן, היגר לארה"ב, התחתן שנית ולהם בת).
(ייתכן שהסדר הנ"ל אינו מתאים לסדר לידתם שלא נודע לי וע"כ רשמתי את השמות לפי הסדר שנמסרו לי).

ההסתעפויות הבאות - הן הדור השלישי באותו ענף

2.1 צאצאיה של ה' גיטל

2.1.1 ר' יוסף - היה נשוי, שם רעייתו לא נודע לי. שניהם ניספו בעת החורבן, אך לא נודע מתי והיכן ניספו.
2.1.2 ה' אסתר - היתה נשואה, אך שם בעלה לא נודע לי. ה' אסתר נספתה בעת החורבן (כנראה בבירקנאו) אך לא נודע מתי נספתה. בעלה שרד לאחר החורבן והתחתן שנית עם גיסתו ה' חיה רבקה.
2.1.3 ה' שרה - גרה בבית הוריה בוולחוביץ. נספתה בבירקנאו בשנת תש"ד.
2.1.4 ה' חיה רבקה - היתה במחנות רכוז בגרמניה. לאחר מלחהעה"ש התחתנה עם בעל אחותה ה' אסתר שנספתה בעת החורבן, והיגרו לארה"ב.

2.3 צאצאיו של ר' ברוך

2.3.1 ה' גולדא - היתה במחנות רכוז בגרמניה. עלתה ארצה בשנת תש"ז. התחתנה עם אחד מתלמידי ישיבת ויזניץ ושמו טשר וכעבור שנים מספר יצאו מהרץ לאנגליה.
2.3.2 ה' נפתלי - נהרג בבירקנאו בשנת תש"ד והוא אז בן 16 שנה.

2.4 צאצאיהם של ר' אריה לייבוש ורעייתו ה' אסתר

2.4.1 ר' מרדכי יעקב - היה נשוי, אך שם רעייתו לא נודע לי. שניהם נספו בעת החורבן, אך לא נודע מתי והיכן נספו.

2.4.2 ה' משה ישראל (מקס). עלה ארצה בשנת תש"ט מצ'כוסלובקיה, עם רעייתו ו-2 ילדיהם ששמותיהם לא נודעו לי. כעבור שנים מספר יצאו מהארץ לארה"ב. ה' משה ישראל נלב"ע וממ"נ בארה"ב; משפחתו ממשיכה לגור בארה"ב.

2.4.3 ר' מנחם מענדיל - נולד בוולחוביץ ביום י"ד חשון תר"ע. התחתן עם ה' צילה-ציונה, בת דודו ר' מאיר. עלו ארצה בשנת תרצ"ה. ה' מנחם מענדיל נלב"ע ביום כ"ד טבת תשמ"ט וממ"נ בכפר סבא.

2.4.4 ה' יוסף - עלה ארצה בשנת תש"ט מצ'כוסלובקיה. נלב"ע בערך בשנת תשמ"ה וממ"נ כנראה בנתניה. היה נשוי, אך שם רעייתו לא נודע לי.

2.4.5 ה' אפרים פישל - נספה בעת החורבן, אך לא נודע מתי והיכן נספה.

2.4.6 ה' ישכר דב - (השם שלו מופיע ב"כרטסת מאוטהאוזן" - Rosenfeld Bernat). לאחר מלחהעה"ש התחתן עם ה' הענצ'י מוולחוביץ ובשנת תש"ט עלו ארצה מצ'כוסלובקיה. ה' יששכר דב נלב"ע בערך בשנת תשמ"ג וממ"נ בירושלים.

2.4.7 ה' יענטא - היתה במחנות רכוז בגרמניה. לאחר מלחהעה"ש התחתנה עם ה' לייבוש שטובר. עלו ארצה בשנת תש"ט מצ'כוסלובקיה. לאחר שהתאלמנה מבעלה הראשון, התחתנה ה' יענטא שנית עם ה' לבקוביץ'.

2.4.8 ה' גיטל - היתה במחנות רכוז בגרמניה. עלתה ארצה בשנת תש"ו מצ'כוסלובקיה. התחתנה עם ה' דוד הרשלר. ה' גיטל נלב"ע בערך בשנת תשכ"ד וממ"נ כנראה בנתניה.

2.4.9 ה' גולדא - נהרגה בבירקנאו בשנת תש"ד.

2.4.10 ה' פרידל - היתה במחנות רכוז בגרמניה. לאחר מלחהעה"ש התחתנה עם ה' אברהם הרשקוביץ' מאפשא. עלו ארצה בשנת תש"ט מצ'כוסלובקיה. ה' פרידל נלב"ע בערך בשנת תשמ"ו וממ"נ כנראה בנתניה.

2.5 צאצאיהם של ר' מאיר ורעייתו ה' רייזל

2.5.1 ה' צילה-ציונה - התחתנה עם ר' מנחם מענדיל, בן דודה ר' אריה לייבוש הנ"ל.

2.5.2 ה' נפתלי - נולד בשנת תרע"ו. במלחהעה"ש היה בבודפשט והועסק במפעל חיוני למאמץ המלחמתי ועקב זה לא גורש למחנות רכוז. נהרג בתאונת דרכים בחג השבועות תש"ו.

2.5.3 ה' אסתר - ראה בשער הממשיכים סימן 2.2164.

2.5.4 ה' אריה לייבוש - עם פרוץ מלחהעה"ש ב-1939 ברח לבריה"מ, נעצר ונשלח לסיביר שם היה במשך 7 שנים עד שהצליח לברוח והגיע לצ'כוסלובקיה. התחתן עם ה' באז'י (Bözsi) מראחוב. עלו ארצה בשנת תש"ט מצ'כוסלובקיה. כעבור שנים מספר יצאו מהארץ לאוסטרליה.

2.6 צאצאיהם של ה' שיינדיל ור' יעקב ברגר

2.6.1 ה' משה - ראה בשער הממשיכים סימן 2.0305. כ"כ נביא כאן דברים שכתבה אחותו שתבל"א על אישיותו של ה' משה.

2.6.2 ה' גולדא, אשת ר' דוד הרשקוביץ' - ראה בשער הממשיכים סימן 2.0710. כ"כ נביא כאן דברים שכתבה אחותה שתבל"א על אישיותה של ה' גולדא.

2.6.3 ה' גיטא - ראה בשער הממשיכים סימן 2.1975. כ"כ נביא כאן את העדות שמסרה ה' גיטא בבודפשט ב-1945.

2.6.4 ה' רחל - ראה בשער הממשיכים סימן 2.1693. מרבית השמות והפרטים בענף זה נמסרו לי ע"י ה' רחל ותודה נתונה לה על כך.

2.6.5 ה' נפתלי ברוך - ראה בשער הממשיכים סימן 2.0306.

2.6.6 ה' מרדכי - ראה בשער הממשיכים סימן 2.0303.

2.6.7 ה' יוסף - ראה בשער הממשיכים סימן 2.0299.

2.6.8 ה' מאיר - ראה בשער הממשיכים סימן 2.0302.

2.6.9 ה' אריה לייבוש - ראה בשער הממשיכים סימן 2.0297.

2.6.10 ה' יחזקאל - ראה בשער הממשיכים סימן 2.0300.

2.7 צאצאיהם של ה' אסתר ור' שלמה טסלר

2.7.1 ר' נפתלי - שרד לאחר החורבן והיגר לארה"ב. ר' נפתלי הנו נדבן ידוע בין חסידי ויז'ניץ, אשר הקים כמה מבנים בישיבת ויז'ניץ בבני ברק.

2.7.2 ר' ברוך - שרד לאחר החורבן והיגר לארה"ב.

2.7.3 ר' מנחם דב - שרד לאחר החורבן והיגר לארה"ב.

2.7.4 ה' גולדא - נהרגה בבירקנאו בסיון תש"ד.

2.7.5 ה' צבי - נהרג בבירקנאו בסיון תש"ד.

2.7.6 ה' פראדיל - נהרגה בבירקנאו בסיון תש"ד.

2.7.7 ה' יהודה מאיר - נהרג בבירקנאו בסיון תש"ד.

2.7.8 ה' טאובע גיטל - נהרגה בבירקנאו בסיון תש"ד.

2.7.9 ה' יצחק משה - נהרג בבירקנאו בסיון תש"ד.

2.8 צאצאיהם של ה' אדל ור' אלכסנדר סענדר אסטרייכר

2.8.1 ה' ברוך - ראה בשער הממשיכים סימן 2.0232.

2.8.2 ה' גולדא - ראה בשער הממשיכים סימן 2.0233.

2.8.3 ה' רבקה - ראה בשער הממשיכים סימן 2.0234.

2.9 צאצאיהם של ר' יצחק דוד ורעייתו

2.9.1 ר' משה צבי - היה נשוי כבר לפני החורבן וגרו בטרעסיף. האשה ו-2 ילדיהם ששמותיהם לא נודעו לי נהרגו בבירקנאו בשנת תש"ד. לאחר החורבן התחתן ר' משה צבי שנית עם ה' רבקה שטרן מוולחוביץ ועלו לארץ ישראל.

2.9.2 ר' מנחם מענדיל - עלה לארץ ישראל (לא נודע מתי). ר' מנחם מענדיל נשוי, אולם שם רעייתו לא נודע לי.

2.9.3 ר' יוסף - עלה לארץ ישראל (לא נודע מתי). ר' יוסף נשוי, אולם שם רעייתו לא נודע לי.

*.2.9 עוד 4 משבעת צאצאיהם - ששמותיהם לא נודעו לי - נהרגו (כנראה בבירקנאו) בשנת תש"ד.

2.10 צאצאיהם של ה' גינענדל ור' אברהם דב גרינוואלד

ששת ילדיהם הקטנים - ששמותיהם לא נודעו לי - נהרגו יחד עם האם בבירקנאו בשנת תש"ד.

ההסתעפויות הבאות - הן הדור הרביעי באותו ענף

2.1.1 צאצאיהם של ר' יוסף ורעייתו

לא נודע לי כמה ילדים היה להם וגם שמותיהם לא נודעו לי. כולם נספו בעת החורבן (כנראה בבירקנאו - בשנת תש"ד).

2.1.2 צאצאיהם של ה' אסתר ובעלה

לא נודע לי כמה ילדים היה להם וגם שמותיהם לא נודעו לי. כולם נספו בעת החורבן (כנראה בבירקנאו - בשנת תש"ד).

2.3.1 צאצאיהם של ה' גולדא ובעלה ה' טשר (Tes'er)

למשפחת טשר 12 צאצאים ויותר מ-100 נכדים ונינים כ"י, אולם שמותיהם לא נודעו לי.

2.4.1 צאצאיהם של ר' מרדכי יעקב ורעייתו

שני ילדיהם ששמותיהם לא נודעו לי, נהרגו בבירקנאו בשנת תש"ד.

2.4.2 צאצאיהם של ה' משה ישראל ורעייתו

שני צאצאיהם ששמותיהם לא נודעו לי, יצאו אתם מהארץ לארה"ב.

2.4.3 צאצאיהם של ר' מנחם מענדיל ורעייתו ה' צילה-ציונה

2.4.3.1 ה' שושנה, נולדה בארי"י. התחתנה עם ה' זאב קניגסברג.

2.4.3.2 ה' מאיר, נולד בארי"י. התחתן עם ה' שושנה.

2.4.3.3 ר' אריה, נולד בארי"י. התחתן עם ה' לבנה.

2.4.6 צאצאיהם של ה' יששכר דב ורעייתו ה' הענצ'י

2.4.6.1 ה' אריה (ליאון). נשוי, אך שם רעייתו לא נודע לי.

2.4.6.2 ה' מנחם מענדיל (מענדי). התחתן עם בתו של ה' משה ארנס.

2.4.7 צאצאיהם של ה' יענטא והי' לייבוש שטאובר

2.4.7.1 ה' אסתר.

2.4.7.2 ה' שולמית (שולה).

2.4.8 צאצאיהם של ה' גיטל והי' דוד הרשלר

שמות 2 צאצאיהם לא נודעו לי.

2.4.10 צאצאיהם של ה' פרידל והי' אברהם הרשקוביץ'

2.4.10.1 ה' אריה, נשוי; שם רעייתו לא נודעה לי.

2.4.10.2 ה' פרומה, נשואה; שם בעלה לא נודע לי.

2.5.1 צאצאיהם של ה' ציונה ור' מנחם מענדיל

מפורטים בפסקה 2.4.3 לעיל.

2.5.3 צאצאיהם של ה' אסתר וה' אהרן שקט (שווייגר)

2.5.3.1 ה' אפרים, נולד בצ'כוסלובקיה, עלה ארצה עם הוריו בשנת תש"ט. התחתן עם ה' פלורה לבית צימליכמן מיוצאי גרמניה.

2.5.3.2 ה' שושנה, נולדה בארי"י. התחתנה עם ד"ר יצחק קוניץ. (ד"ר יצחק קוניץ נלב"ע ביום ירושלים תש"ן והוא אז בן 42 שנה, ממ"נ בהר המנוחות בירושלים).

2.5.4 צאצאיהם של ה' אריה לייבוש וה' באזיי

2.5.4.1 ד"ר נפתלי, יצא מהארץ עם הוריו, לאוסטרליה.

2.5.4.2 ד"ר דוד, יצא מהארץ עם הוריו, לאוסטרליה.

2.6.2 צאצא של ה' גולדא ור' דוד הרשקוביצ'

2.6.2.1 ה' בתיה לאה - ראה בשער הממשיכים סימן 2.0644.

2.6.3 צאצאיהם של ה' גיטא וה' מרדכי מושקוביצ'

2.6.3.1 ה' נאוה, נולדה בצ'כוסלובקיה, עלתה ארצה עם אמה בשנת תש"ך.

2.6.3.2 ה' דוד, נולד בצ'כוסלובקיה, עלה ארצה עם אמו בשנת תש"ך. שינה את שם משפחתו ל-הראל. התחתן עם ה' שושנה מיוצאי הונגריה. נפל במלחמת יום הכיפורים (פרטים עליו רשומים בספר יזכור לחללי מלחמת יום הכיפורים, עמ' 946-947, שהו"ל משרד הבטחון).

2.6.4 צאצא של ה' רחל וה' חיים צלניקר

2.6.4.1 ה' רות זהבה, נולדה בארי"י. התחתנה עם ה' ששון עמית.

2.7 צאצאי צאצאיהם של ה' אסתר ור' שלמה טסלר

שמות הנכדים והנינים של ה' אסתר ור' שלמה טסלר - לא נודעו לי.

2.9.1 צאצאיהם של ר' יצחק דוד ורעייתו הראשונה

שמות שני ילדיהם שנהרגו בבירקנאו בשנת תש"ד, עם האם, לא נודעו לי.

2.9.2 צאצאיהם של ר' מנחם מענדיל ורעייתו

שמות הילדים והנכדים לא נודעו לי.

2.9.3 צאצאיהם של ר' יוסף ורעייתו

שמות הילדים והנכדים לא נודעו לי.

ההסתעפויות הבאות - הן הדור החמישי באותו ענף

2.4.3.1 צאצאיהם של ה' שושנה וה' זאב קניגסברג

2.4.3.1.1 חנה

2.4.3.1.2 ירון

2.4.3.2 צאצאיהם של ה' מאיר וה' שושנה

2.4.3.2.1 צפריר

שמות נוספים לא נודעו לי.

2.4.6.1 צאצאיהם של ה' אריה (ליאון) ורעייתו

שמות שני צאצאיהם לא נודעו לי.

2.4.6.2 צאצאיהם של ה' מנחם מענדיל (מענדי) ורעייתו לבית ארנס

שמות שלושת צאצאיהם לא נודעו לי.

2.4.10.1 צאצאיהם של ה' אריה הרשקוביצ' ורעייתו

שמותיהם לא נודעו לי.

2.4.10.2 צאצאיהם של ה' פרומה לבית הרשקוביצ' ובעלה

שמותיהם לא נודעו לי.

2.5.3.1 צאצאיהם של ה' אפרים וה' פלורה שקט
2.5.3.1.1 אהרן.
2.5.3.1.2 דניאל.

2.5.3.2 צאצאיהם של ה' שושנה וד"ר יצחק קוניץ
2.5.3.2.1 שי נפתלי.
2.5.3.2.2 יאיר.
2.5.3.2.3 מרים.

2.6.3.1 צאצא של ה' נאוה לבית מושקוביץ'
2.6.3.1.1 נועה.

2.6.3.2 צאצא של ה' דוד הראל ורעייתו ה' שושנה
2.6.3.2.1 בת ששמה לא נודע לי.

2.6.4.1 צאצאיה של ה' רות זהבה וה' ששון עמית
2.6.4.1.1 דוד.
2.6.4.1.2 מאיה.

*

ב. ענף שני - הוא הבן השני ר' אריה לייבוש - ורעייתו מרת מינדיע רבקה

(קצת פרטים מתולדותיו ראה בשער הממשיכים סימן 2.1840)

2. ההסתעפות מאותו ענף - הדור השני - בניהם ובנותיהם של ר' אריה לייבוש ומרת מינדיע רבקה
2.1 ר' זיידא מרדכי, שהתחתן עם ה' גולדא בת ר' יצחק הכהן כץ - ראה בשער הממשיכים סימן 2.1844.
2.2 ה' שיינדיל, אשת ר' דוד כהנא. נהרגו בקאמינייץ-פודולסק בשנת תש"א. ראה בשער הממשיכים סימן 2.1043.
2.3 ר' דוד, שהתחתן עם ה' חנה-חנצ'ה לבית ליבוביץ' מחוסט - ראה בשער הממשיכים סימן 2.1842.
2.4 ה' פייגא (שהיתה נשואה לאחד בשם הרשקוביץ', והיו גרים בניגרשט) - ראה בשער הממשיכים סימן 2.0721.
2.5 חיה שרה (שהיתה נשואה לאחד בשם הורוביץ, והיו גרים במונקץ') - ראה בשער הממשיכים סימן 2.0571.
2.6 ה' עטיא.

ההסתעפויות הבאות - הן הדור השלישי באותו ענף

2.1 צאצאיהם של ר' זיידא מרדכי ורעייתו ה' גולדא
2.1.1 הר"ר חיים אברהם - היה נשוי, אולם שם רעייתו לא נודע לי. ראה בשער הממשיכים סימן 2.1845.
2.1.2 ה' עטיא - נהרגה בבירקנאו בשנת תש"ד. ראה בשער הממשיכים סימן 2.1857.
2.1.3 ה' אסתר (שהתחתנה עם אחד בשם סנדרוביץ'). ראה בשער הממשיכים סימן 2.1501.
2.1.4 ה' שרה. ראה בשער הממשיכים סימן 2.1862.

2.2 צאצאיהם של ה' שיינדיל ור' דוד כהנא
2.2.1 ה' נפתלי - ראה בשער הממשיכים סימן 2.1031.
2.2.2 ה' בנימין, נהרג בסביבת קאמנייץ-פודולסק בשנת תש"א. ראה בשער הממשיכים סימן 2.1011.
2.2.3 ה' עטא, נהרגה בסביבת קאמנייץ-פודולסק בשנת תש"א. ראה בשער הממשיכים סימן 2.1033.

2.3 צאצאיהם של ר' דוד וה' חנה-חנצ'א
2.3.1 ר' ישראל. התחתן עם ה' טובה לבית לוק מווינה. ראה בשער הממשיכים סימן 2.1849.
2.3.2 ה' לאה. לאחר מלחהעה"ש התחתנה עם ה' אורי קליין. גרים בארה"ב.
2.3.3 ה' יואל, נספה בעת החורבן.

שמות נוספים בדור השלישי שבענף זה לא נודעו לי.

ההסתעפויות הבאות - הן הדור הרביעי באותו ענף

2.1.1 צאצאיהם של הר"ר חיים אברהם ורעייתו
שתי בנות ששמותיהן לא נודעו ושנהרגו בבירקנאו בסיון תש"ד.

2.3.1 צאצאיהם של ר' ישראל ורעייתו ה' טובה
2.3.1.1 ה' דוד.
2.3.1.2 ה' מאיר.

2.3.2 צאצאיהם של ה' לאה וה' אורי קליין
2.3.2.1 ה' יצחק, עלה לארי"י. שם רעייתו לא נודע לי.
שמות נוספים לא נודעו לי.

שמות נוספים בדור הרביעי שבענף זה לא נודעו לי.

על ההסתעפויות הנוספות בענף זה לא נודעו לי שום פרטים.

*

ג. ענף שלישי - הוא הבן השלישי ר' שרגא פייבוש - ורעייתו מרת פערל

(קצת פרטים מתולדותיו ראה בשער הממשיכים סימן 2.1861)

2. ההסתעפות מאותו ענף - הדור השני - בניהם ובנותיהם של ר' שרגא פייבוש ומרת פערל
2.1 ר' יצחק עזרא, שהתחתן עם ה' לאה יענטא זלמנוביץ' מוולחוביץ - ראה בשער הממשיכים סימן 2.1848.
2.2 ה' שיינדיל, אשתו הראשונה של ר' מנחם מענדל לנדאו. ראה בשער הממשיכים סימן 2.1266.
2.3 ר' דוד. ראה בשער הממשיכים סימן 2.1843.

ההסתעפויות הבאות - הן הדור השלישי באותו ענף

2.1 צאצאיהם של ר' יצחק עזרא וה' לאה יענטא
2.1.1 ה' יעקב. ראה בשער הממשיכים סימן 2.1847.
2.1.2 ה' שמואל זיינוויל. ראה בשער הממשיכים סימן 2.1827.
2.1.3 ה' צ'ארנא. ראה בשער הממשיכים סימן 2.1859.
2.1.4 ה' אסתר. ראה בשער הממשיכים סימן 2.0248.
2.1.5 ה' חיים אריה. ראה בשער הממשיכים סימן 2.1846.
2.1.6 ה' מרדכי. ראה בשער הממשיכים סימן 2.1852.
2.1.7 ה' נחמן. ראה בשער הממשיכים סימן 2.1855.
2.1.8 ה' פייגא. ראה בשער הממשיכים סימן 2.1858.

2.2 צאצאיהם של ה' שיינדיל ור' מנחם מענדל לנדאו
2.2.1 ה' אריה. התחתן עם ה' חנה. ראה בשער הממשיכים סימן 2.1258.
2.2.2 ה' מרדכי יעקב. התחתן עם ה' חנה. ראה בשער הממשיכים סימן 2.1261.
2.2.3 ה' ייטא-אילנה. התחתנה עם ה' שלמה סלומון. ראה בשער הממשיכים סימן 2.1476.
2.3.4 ה' נפתלי. ראה בשער הממשיכים סימן 2.1262.
2.3.5 בת ששמה לא נודע לי.

2.3 צאצאיהם של ר' דוד ורעייתו
2.3.1 ה' משה. ראה בשער הממשיכים הערה אחרי הסימן 2.1853 בקשר ל-רוזנפלד מיקלוש.
2.3.2 ה' לאה. לא נודעו פרטים עליה ומה עלה בגורלה בעת החורבן.
שמות נוספים לא נודעו לי.

שמות נוספים בדור השלישי שבענף זה לא נודעו לי.

ההסתעפויות הבאות - הן הדור הרביעי באותו ענף

2.1.1 צאצאיהם של ה' יעקב ורעייתו
2.1.1.1 ה' יעל, נולדה בארי"י. התחתנה עם ה' יואש ניב.

2.1.2 צאצאיהם של ה' שמואל זיינוויל ורעייתו
שני בנים ובת אחת ששמותיהם לא נודעו לי.

2.1.4 צאצאיהם של ה' אסתר ור' שמואל ארנרייך
2.1.4.1 ה' צבי, נולד בארי"י.
2.1.4.2 ה' יצחק עזרא, נולד בארי"י. התחתן עם ה' מלכה.
2.1.4.3 ה' טוביה, נולד בארי"י. התחתן עם ה' אסתר.
2.1.4.4 ה' יעקב יוסף, נולד בארי"י. התחתן עם ה' כרמית.

2.1.5 צאצאיהם של ה' חיים אריה וה' רות
2.1.5.1 ה' אילנה, נולדה בארי"י. התחתנה עם ה' יצחק רייסמן מיוצאי פולין.
2.1.5.2 ה' יצחק עזרא, נולד בארי"י. התחתן עם ה' זיקלין לבית מלכה מיוצאי מרוקו.
2.1.5.3 ה' גבריאל, נולד בארי"י. התחתן עם ה' כוכבה לבית עמרם.

2.2.1 צאצאיהם של ה' אריה וה' חנה לנדאו
2.2.1.1 ה' שרה.
2.2.1.2 ה' צפורה.

2.2.2 צאצאיהם של ה' מרדכי יעקב וה' חנה לנדאו
2.2.2.1 ה' מנחם.
2.2.2.2 ה' שולמית.

2.2.3 צאצאיהם של ה' ייטא-אילנה וה' שלמה סלומון
2.2.3.1 ה' אריה.

שמות נוספים בדור הרביעי שבענף זה לא נודעו לי.

ההסתעפויות הבאות - הן הדור החמישי באותו ענף

2.1.1.1 צאצאיהם של ה' יעל וה' יואש ניב
2.1.1.1.1 ה' אילת.
2.1.1.1.2 ה' דוד.
2.1.1.1.3 ה' יריב.

2.1.4.2 צאצאיהם של ה' יצחק עזרא וה' מלכה ארנרייך
2.1.4.2.1 ה' איילת.
2.1.4.2.2 ה' שרון.
2.1.4.2.3 ה' הדס.
2.1.4.2.4 ה' שלומית.
2.1.4.2.5 ה' יוסף.
2.1.4.2.6 ה' שירה.

2.1.4.3 צאצאיהם של ה' טוביה וה' אסתר ארנרייך
2.1.4.3.1 ה' חנה חיה.
שמות נוספים לא נודעו.

2.1.4.4 צאצאיהם של ה' יעקב יוסף וה' כרמית ארנרייך
2.1.4.4.1 ה' נטע שני.
שמות נוספים לא נודעו.

2.1.5.1 צאצאיהם של ה' אילנה וה' יצחק רייסמן
2.1.5.1.1 ה' אייל.
2.1.5.1.2 ה' גל.
2.1.5.1.3 ה' אסנת.
2.1.5.1.4 אילת.

2.1.5.2 צאצאיהם של ה' יצחק עזרא וה' זיקלין
2.1.5.2.1 ה' נדב.
2.1.5.2.2 ה' אוהד.

2.1.5.3 צאצאיהם של ה' גבריאל וה' כוכבה
2.1.5.3.1 ה' תומר.
2.1.5.3.2 ה' דפנה.
2.1.5.3.3 ה' נועם.

שמות נוספים בדור החמישי שבענף זה לא נודעו לי.

*

ד. ענף רביעי - הוא צעיר הבנים - ר' משה (שהיה מוכר בכינוי "משה טעטשער") - ורעייתו מרת מלכה, בת ר' מרדכי שלמה קסירר-פרקש

קצת פרטים מתולדותיו ראה בשער הממשיכים סימן 2.1853. רבות נכתב על ר' משה ועל מעשיו הטובים וכולם ראויים להכנס לקובץ זה. אך כדי להעתיקם לכאן לא יספיקו כל דפי קובץ זה וע"כ אסתפק בכמה דברים שכתב אחד מנכדיו - ר' יוסף יצחק רוזנפלד - בספרו ילקוט אהל נפתלי, שהו"ל לפני שנים מספר.

> זקיני רבי משה טעטשער היה נמנה בין גדולי חסידי ויז'ניץ. רבים נהנו ממנו עצה ותושיה, ונתפרסם שמו כעסקן נמרץ לטובת הכלל והפרט, ואת הכל עשה יפה בעתו, בהצנע לכת שלא בפרסום, וכמובן שלא ע"מ לקבל פרס.
>
> את דירתו קבע בק"ק חוסט, ומשם יצא טבע בעולם. הוא היה מראשי ומנהיגי ה"קלויז" החסידי שבעיר חוסט - שם התפללו למעלה ממאה תלמידי חכמים ויראי ה', ואף היה שם ה"בעל תפילה" בימים הנוראים.
>
> רבי משה מסר נפשו עבור הזולת, כדי לעזור ולהושיע ולחלוץ ממצר את אחד מאחיו בני ישראל. לטובתם דפק על פתחי פריצים והשתדל עבור היהודים בכל נפשו ומאודו.

את ר' משה טעטשער לא הכרתי אישית, אולם את שמו ואת מעשיו הטובים למען כלל ישראל שמעתי עוד בילדותי בטעטש. כעבור שנים התברר לי כי שמו של ר' משה טעטשער היה מוכר גם מעבר לגבולות מקום מגוריו ואפילו בירושלים בין אנשי הישוב הישן היה שמו מוכר. וכך נודע לי הדבר. בשנת תשי"א כאשר הגעתי לירושלים גרתי מספר חדשים בשכונת מאה שערים. באחד הימים בין תפילת מנחה לתפילת ערבית הנני יושב באחד מבתי הכנסת שבשכונה ומעיין בספר. על ידי יושב יהודי ומושיט לי יד לשלום ושואל אותי אם אני חדש בשכונה. עניתי לו - כן. ואז הוא שאל אותי מאין באתי וסיפרתי לו קצת מתולדותי וכשאמרתי לו כי אני מטעטש, שאל אותי אם הכרתי את ר' משה טעטשער. אמרתי לו כי לא הכרתי אותו אישית, אולם שמעתי עליו רבות וטובות עוד בילדותי. ואז שאלתי אותו יהודי האם הוא מסביבת טעטש שהוא שואל על ר' משה. היהודי ענה לי כי משפחתו נמצאת בירושלים כבר כמה דורות ואת שמו של ר' משה טעטשער הוא מכיר כמו רבים אחרים מבני הישוב הישן, היות ור' משה היה אוסף כספים ושולח לירושלים להחזקת מוסדות התורה שם.

2. ההסתעפות מאותו ענף - הדור השני - בניהם ובנותיהם של ר' משה ומרת מלכה

2.1 ר' יעקב.
2.2 ר' אריה לייבוש.
2.3 ר' יואל צבי.
2.4 ר' יצחק.
2.5 מרת ביילא, אשת ר' יהושע פיש.
2.6 ר' חיים שמואל ורעייתו מרת העניא.
2.7 ר' נפתלי.
2.8 ר' אלימלך.

ההסתעפויות הבאות - הן הדור השלישי באותו ענף

2.1 צאצאיו של ר' יעקב

2.1.1 ר' דוד, גר בארה"ב.
2.1.2 ה' אסתר, נשואה (שם משפחתה לאחר הנשואין - קליין), גרה באוסטריה.
2.1.3 ר' זאב וואלף רוזן ורעייתו ה' חנה (בת דודו ר' אריה לייבוש), גרים באוסטריה.
2.1.4 ה' זיסל אשת ר' נפתלי לעווי, גרים בארה"ב.
2.1.5 ה' ביילא, אשת ר' משה אריה פריינד, גרים בארה"ב.

2.2 צאצאיו של ר' אריה לייבוש
2.2.1 ה' חנה, אשת ר' זאב וואלף רוזן (בן דודה ר' יעקב), גרים באוסטריה.
שמות נוספים לא נודעו לי.

2.3 צאצאיו של ר' יואל צבי
2.3.1 ה' איידל, נמצאת בארי"י, אך שם משפחתה לאחר נשואיה וכתבתה לא נודעו לי.
2.3.2 ר' מכאל. עלה לארי"י בשנת תש"ט. נלב"ע אך לא נודע מתי.

2.4 צאצאיו של ר' יצחק
שמותיהם לא נודעו לי.

2.5 צאצאיהם של מרת ביילא ור' יהושע פיש
2.5.1 ר' מרדכי שלמה, גר בארה"ב.
2.5.2 ה' יהודית אשת ר' אריה לייבוש שוואַרץ, גרים בארה"ב.

2.6 צאצאיו של ר' חיים שמואל ורעייתו מרת העניא
2.6.1 ר' יעקב, גר בארה"ב.
2.6.2 ה' שיינדיל, אשת ר' שמעון טייטלבוים, גרים בארה"ב.
2.6.3 ה' אסתר, אשת ר' מרדכי שפירא, גרים בארה"ב.
2.6.4 ה' איידיל, אשת ר' משה גאנז, גרים בארה"ב.

2.7 צאצאיהם של ר' נפתלי ורעייתו הראשונה
שמות הרעייה והילדים לא נודעו לי, כולם נהרגו בבירקנאו בשנת תש"ד.
לאחר החורבן, התחתן ר' נפתלי שנית עם ה' לאה בת ר' יצחק אייזיק טייכמן מוואלאווע, אך לא נולדו להם ילדים.
ה' לאה נלב"ע ביום י' באייר תשמ"ח.

2.8 צאצאיו של ר' אלימלך
2.8.1 ר' דב בערל, גר בארה"ב.
2.8.2 ר' יוסף יצחק, גר בארה"ב.
2.8.3 ה' חיה, אשת ר' חיים אלעזר פוגל, גרים בארה"ב.
2.8.4 ה' גינענדל, אשת ר' פנחס וידר, גרים בארה"ב.

ההסתעפויות הבאות - הן הדור השלישי באותו ענף

2.1.1 צאצאיו של ר' דוד
2.1.1.1 ר' יעקב משה, גר בארה"ב.
2.1.1.2 ה' שרה ניטל, אשת ר' משה זיידנפלד, גרים בארה"ב.
2.1.1.3 ה' רייזיל, אשת ר' משה רוזנברג, גרים בקאנאדא.
2.1.1.4 ה' רבקה, אשת ר' ישראל מאיר מאירוביץ', גרים בקאנאדא.

2.1.2 צאצאיהם של ה' אסתר קליין ובעלה
שני בנים ששמותיהם וכתובותיהם לא נודעו לי, נמצאים בארץ ישראל.

2.1.3 צאצא של ר' זאב וואלף רוזן ורעייתו ה' חנה
2.1.3.1 ר' יעקב רוזנפלד, נמצא בארי"י.

2.1.4 צאצאיהם של ה' זיסל ור' נפתלי לעווי
2.1.4.1 ר' אברהם יעקב, גר בארה"ב.
2.1.4.2 ה' חנה רחל, אשת ר' שאול לבוביץ', גרים בארה"ב.
2.1.4.3 ה' עטי, נשואה עם ה' רוזנבוים, גרים בארה"ב.
2.1.4.4 ה' חיה ביילא, נשואה עם ה' סופר, גרים בארה"ב.

2.1.5 צאצאיהם של ה' ביילא ור' משה אריה פריינד
2.1.5.1 ר' חיים יהושע, גר בארה"ב.
2.1.5.2 ה' בלומא, נשואה עם ה' הרמן, גרים בארה"ב.
2.1.5.3 ה' שרה, נשואה עם ה' ויטריאל, גרים בארה"ב.
2.1.5.4 ה' רבקה לאה, נשואה עם ה' קליין, גרים בארה"ב.

2.1.5.5 ה' יאכט, נשואה עם ה' הרטמן, גרים בארה"ב.

2.2.1 צאצא של ה' חנה ור' זאב וואלף רוזן
ראה 2.1.3.1 לעיל.

2.3.1 צאצאים של ה' איידל
לא נודעו לי פרטים.

2.3.2 צאצאיהם של ר' מכאל ורעייתו ה' שרה
2.3.2.1 ה' צבי.
2.3.2.2 ה' משה.
2.3.2.3 ה' צפורה, אשת ר' יעקב כהן, גרים בארה"ב.
2.3.2.4 עוד בת ששמה וכתבתה לא נודעו לי.

2.5.1 צאצאיהם של ר' מרדכי שלמה פיש
2.5.1.1 ר' יהושע, גר בארה"ב.
2.5.1.2 ר' בן ציון, גר בארה"ב.
2.5.1.3 ר' משה זאב, גר בארה"ב.
2.5.1.4 ה' דינטשא, אשת ר' חיים יהושע גלבשטיין, גרים בארה"ב.
2.5.1.5 ה' מלכה, אשת ר' אברהם ולדמן, גרים בארה"ב.

2.5.2 צאצאיהם של ה' יהודית ור' אריה לייבוש שוואַרץ
2.5.2.1 ר' יהושע, גר בארה"ב.
2.5.2.2 ר' משה ברוך, גר בארה"ב.
2.5.2.3 ה' ביילא, אשת ר' חיים שוואַרץ, גרים בארה"ב.
2.5.2.4 ה' פייגעלע, נשואה עם ה' גוטמן, גרים בארה"ב.

2.6.1 צאצאיהם של ר' יעקב
2.6.1.1 ר' ברוך משה, גר בארה"ב.
2.6.1.2 ר' יהודה יואל, גר בארה"ב.
2.6.1.3 ה' מלכה, אשת ר' חיים אריה רוזנברג, גר בארה"ב.
2.6.1.4 ה' שיינדיל, אשת ר' שלמה גרוס, גרים בארה"ב.
2.6.1.5 ה' איידל, אשת ר' יוסף גרובר, גרים בארה"ב.
2.6.1.6 ה' טויבי, אשת ר' מרדכי ישראל פייג, גרים בארה"ב.
2.6.1.7 ה' רבקה, אשת ר' מנחם מענדיל לוריא, גרים בארה"ב.

2.6.2 צאצאיהם של ה' שיינדיל ור' שמעון טייטלבוים
2.6.2.1 ר' משה מאיר, גר בארה"ב.
2.6.2.2 ר' לייבוש, גר בארה"ב.
2.6.2.3 ר' מנחם, גר בארה"ב.
2.6.2.4 ה' רבקה, אשת ר' אהרן יעקב רייך, גרים בארה"ב.
2.6.2.5 בת ששמה לא נודע לי והיא נשואה עם ר' אהרן שלום ורצברגר, גרים בארה"ב.

2.6.3 צאצאיהם של ה' אסתר ור' מרדכי שפירא
2.6.3.1 ר' צבי אלימלך, גר בארה"ב.
2.6.3.2 ר' ישראל, גר בארה"ב.
2.6.3.3 ר' משה, גר בארה"ב.
2.6.3.4 ר' יעקב, גר בארה"ב.
2.6.3.5 ר' אשר, גר בארה"ב.
2.6.3.6 בת ששמה לא נודע לי, נשואה עם ר' ישראל אלבוים, גרים בארה"ב.

2.6.4 צאצאיהם של ה' איידיל ור' משה גאנז
2.6.4.1 ר' ישראל דוד, גר בארה"ב.
2.6.4.2 ר' ברוך, גר בארה"ב.
2.6.4.3 ה' מלכה, אשת ר' ישעיה לקס, גר בארה"ב.

2.8.1 צאצאיהם של ר' דב בערל
2.8.1.1 ר' ברוך, גר בארה"ב.
2.8.1.2 ר' משה, גר בארה"ב.
2.8.1.3 בת ששמה לא נודע לי, נשואה עם ר' חיים מאיר נייומן, גרים בארה"ב.
2.8.1.4 בת ששמה לא נודע לי, נשואה עם ר' אליעזר ורצברגר, גרים בארה"ב.
2.8.1.5 בת ששמה לא נודע לי, נשואה עם ר' יוסף אריה, בן ר' ברוך משה (2.6.1.1), גרים בארה"ב.

2.8.2 צאצאיהם של ר' יוסף יצחק
2.8.2.1 ר' צבי, נשוי עם ה' מלכה, בתו של ר' ברוך משה (2.6.1.1), גרים בארה"ב.
2.8.2.2 ר' ישכר דב, גר בארה"ב.

2.8.3 צאצאיהם של ה' חיה ור' חיים אלעזר פוגל
2.8.3.1 ה' מלכה, אשת ר' משה הכהן פערל, גרים בארה"ב.
2.8.3.2 ה' אסתר, אשת ר' דב בערל קליין, גרים בארה"ב.
2.8.3.3 ה' שרה, אשת ר' ישראל רוזנפלד (2.6.1.1.3), גרים בארה"ב.
עוד 2 צאצאים ששמותיהם לא נודעו לי והנשואים עם צאצאיו של ר' ברוך משה (2.6.1.1).

2.8.4 צאצאיהם של ה' גינענדל ור' פנחס וידר
2.8.4.1 ר' משה, גר בארה"ב.
2.8.4.2 ר' אברהם, גר בארה"ב.
2.8.4.3 ה' חיה, אשת ר' יוסף ברוך שלמון, גרים בארה"ב.

ההסתעפויות הבאות - הן הדור הרביעי באותו ענף

2.3.2.3 צאצאיהם של ה' צפורה ור' יעקב כהן
2.3.2.3.1 ה' ברכה, נשואה עם ה' וילהלם, גרים בארה"ב.
2.3.2.3.2 ה' פעסיל, נשואה עם ה' מילר, גרים בארה"ב.

2.6.1.1 צאצאיו של ר' ברוך משה
2.6.1.1.1 ר' יוסף אריה, נשוי עם בת של ר' דב בערל (2.8.1), גר בארה"ב.
2.6.1.1.2 ה' מלכה, נשואה עם ר' צבי (2.8.2.1), גרים בארה"ב.
2.6.1.1.3 ר' ישראל, נשוי עם ה' שרה (2.8.3.3), גרים בארה"ב.

2.6.1.2 צאצאיהם של ר' יהודה יואל
2.6.1.2.1 ר' ישראל, גר בארה"ב.
2.6.1.2.2 ה' מלכה, אשת ר' צבי כהנא, גרים בארה"ב.

2.6.1.3 צאצאיהם של ה' מלכה ור' חיים אריה רוזנברג
2.6.1.3.1 ר' ברוך משה, גר בארה"ב.
2.6.1.3.2 ר' יהודה יואל, גר בארה"ב.
2.6.1.3.3 ר' צבי הערשיל, גר בארה"ב.
2.6.1.3.4 ר' מנחם מענדיל, נשוי עם בת ממשפחת רייז (שו"ב בפאריז).
2.6.1.3.5 בת ששמה לא נודע לי, נשואה עם ר' חיים מאיר ברקוביץ'.

2.6.1.4 צאצאיהם של ה' שיינדיל ור' שלמה גרוס
2.6.1.4.1 ה' טויבי, אשת ר' גרשון אייזנברגר, גרים בארה"ב.
2.6.1.4.2 בת ששמה לא נודע לי, נשואה עם ה' דערבארעמדיקער, גרים בארה"ב.
2.6.1.4.3 בת ששמה לא נודע לי, נשואה עם ה' זילברמן, גרים בארה"ב.

2.6.1.5 צאצא של ה' איידל ור' יוסף גרובר
2.6.1.5.1 בת ששמה לא נודע לי, נשואה עם ר' אליעזר דוד נייומן, גרים בארה"ב.

2.6.4.3 צאצא של ה' מלכה ור' ישעיה לקס
2.6.4.3.1 ה' אלקנה, גר בארה"ב.

*

ה. ענף חמישי - היא הבת היחידה של ר' נפתלי - מרת גינענדל, אשת ר' יצחק אהרן הכהן כ"ץ

(קצת פרטים מתולדותיה רשומים בשער הראשונים סימן 1.0013)

בענף זה לא היו הסתעפויות.

*

ועתה לאחר כתיבת שושלת היוחסין של ר' נפתלי רוזנפלד, ברצוני להביא כמה דברים שנכתבו על צאצאי צאצאיו של ר' נפתלי. אתחיל בדברים שנכתבו ע"י נכדה של ר' שמואל חיים:-

ה' רחל צלניקר (בת ר' יעקב וה' שיינדל ברגר מטעטש) כותבת על אחיה משה ולזכרו:

משה, (בלועזית נקרא Moric), שמו המלא היה משה שבתאי אלטר; את השם אלטר הוסיפו לו כנראה כשהיה חולה כסגולה לאריכות ימים. נולד ב-1921. היה הבן הבוגר במשפחה; לפניו נולד תינוק-הבכור שנפטר בינקותו.

משה למד בבי"ס עממי ובבי"ס אזרחי (בהונגרית polgári iskola), וגם ב"חדר". אח"כ למד בישיבות גאלאנטא ונייטרא, אולם שם לא האריך זמן רב, כנראה לא התלהב מהישיבות. משה שאף לרכוש השכלה גבוהה, היה בקשר עם בן דוד - ליפא ברגר מדראהיץ - שלמד באוניברסיטה בפראג, ממנו קיבל חומר לימודי על מנת להתכונן לבחינות כניסה לאוניברסיטה. כמובן, בגלל המלחמה לא יכל לממש את שאיפותיו. משה שילב בהצלחה לימודי קודש עם השכלה כללית. שטחי התעניינותו היו רבים ומגוונים. היה פעיל בצעירי אגודת ישראל בטעטש. תחביבו היה איסוף בולים. לאור כל זאת, ההורים הבינו שהטוב ביותר יהיה להביא מורה פרטי לבית. אכן, בשנים האחרונות שהה בביתנו מורה צעיר ומוכשר - אליעזר אייסדורפר יליד הומענע בסלובקיה - ועליו עוד אספר. אייסדורפר היה בעל השכלה רחבה הן בתורה והן בידע כללי. הוקצה לו החדר האחורי בבית, כחדרו הפרטי. לחדר זה היה גג נפרד שנפתח ושימש גם כסוכה. אגב, קישוטי וציורי הסוכה שלנו היו לשם דבר ביופין. מלאכת קישוט הסוכה היה עוד עול שטח בו הצטיין משה. בחדר הסוכה התקיימו גם הלימודים. לשיעורים צורפו עוד שני תלמידים (עד כמה שזכור לי אחד התלמידים שצורף הוא משה רוט, בן של מנהיג המזרחי בטעטש, משה נמצא בארץ; התלמיד השני שצורף הוא צבי, בן ישראל אורנשטיין). צבי הנמצא בבלגיה, היה חברו וידידו הטוב של משה. הלימודים כללו לימודי יהדות, השכלה כללית, שפות וכו'... וגם ספורט - שיחקו כדורגל בחצר.

משה היה באופיו נחבא אל הכלים במקצת, לכן רבים לא העריכו אותו כראוי. לאחר תקופה קצרה של לימודים בצוותא הופתעו חבריו והמורה מכישוריו והישגיו. משה היה גם בעל יוזמה. כשהתחיל לעבוד בחנותנו, פיתח גם מסחר סיטונאי ובהצלחה. בערך ב-1942 נסע לבודפסט שם למד מקצוע בבית מלאכה לסריגה. כדי להמנע מגיוס לפלוגות עבודה של ההונגרים, סידר לעצמו במו ידיו תעודות מזוייפות: הכין חותמת מגומי, התאמן בזיוף חתימתו של גוידיץ' מזכיר המועצה - עד כדי כך שהתעודה נראתה מושלמת.

כל הזמן חיפש דרך כיצד להמלט ולהגיע לארץ ישראל (דבר שהיה אז בלתי אפשרי). בתכנית זו הוא כלל גם אותי, וכך אמר: "שנינו נגיע לא"י כחלוצים של המשפחה ונסלול את הדרך לבואם של המשפחה כולה". חלומו היה להקים בארץ בית חרושת לסריגים כמפעל משפחתי.

זכור לי במיוחד ששלח לי מבודפסט מתנה ליום הולדת - סוודר ממעשי ידיו - בצרוף גלויה עם איחולים ובו גם הפסוק מקוהלת שאני זוכרת עד היום: שלח לחמך על פני המים כי ברב הימים תמצאנו.

משה חזר הביתה מבודפסט ממש ברגע האחרון לפני כניסתנו לגיטו. הוא עשה מאמצים להגיע. בתור הבן המבוגר במשפחה, הוא הרגיש חובה להיות הנושא בעול העיקרי ובדאגה לגורל המשפחה באותם ימים קשים. כמובן שלא היה לנו מושג איזה גורל מחכה לנו. כאשר הובלנו בדרך לרכבת הוא נשא את החבילות הכבדות - עמוס מראש עד כף רגל - שהכבידו בהליכתו, ולכן קבל מכות ובעיטות מהז'נדרים ההונגרים שהאיצו בו. כשהוכנסנו לקרונות הרכבת הוא הופרד מהמשפחה - בבעיטות - כי הקרון כבר היה מלא ומשה הוכנס לקרון סמוך; הצלחנו לראותו משתקף בחלון של רכבת שעמדה מול הרכבת שלנו כשעצרה אי שם בסלובקיה בדרך לאושוויץ. אח"כ, אחותי גיטה ואני פגשנו אותו מעבר הגדר של ה-C Lager ושוחחנו אתו בפעם האחרונה. זרקנו לו מעל גדר התיל החשמלי את מנות הלחם שלנו (עדיין לא היינו מסוגלות לאכול לחם באיכות גרועה כזאת, כמו לבנה). משה סיפר לנו שאבא הלך עם המבוגרים (כלומר למשרפות). הוא קרא מהר מאד את תמונת המצב בגיהינום של אושוויץ; יעץ לנו לעשות הכל כדי לצאת משם למחנה עבודה כמה שיותר מהר, וכך עשינו.

לאחר השחרור, בזאלצוודל, פגשנו בחור (שמו לא זכור לנו) והוא סיפר לנו (לגיטה ולי) שהיה יחד עם משה במחנה אוראניאנבורג. מצבו שם היה טוב יחסית, עבד במשרד בגלל שליטתו הטובה בשפה הגרמנית. שם גם צלה לעצמו תפוחי אדמה על התנור. לקראת סוף המלחמה, הנאצים הצעידו אותם בצעדת מוות, בה כנראה נספה.

מכל בני המשפחה - משה היה קרוב ביותר לאחותי גיטה. היו להם שיחות נפש ארוכות וביקרו יחד

בקולנוע וכו'. היות ולא נשאר תצלום כלשהו ממנו, אנסה לתאר אותו במילים: גובה בינוני, בנוי היטב, עיניים גדולות וקצת בולטות בצבע אפור-כחול, שער שאטני בהיר, מגולח ופיאותיו מקופלות מאחורי האזניים (כאשר שהה בבודפסט גילח את הפיאות כדי לא להתבלט כיהודי).

את ה' משה ברגר הכרתי היטב כבחור ער לכל הנעשה סביבו ומשתתף בפעילות הצבורית של בני גילו בטעטש. את משה ראיתי לאחרונה בטעטש במצב מאד קשה ומביך. היה זה בעת שהוציאו אותנו מהגיטו אל רכבת הגירוש לבירקנאו. עד שהרכבת הגיעה ריכזו אותנו במרתף שבבית החרושת לריבה שהיה בקרבת תחנת הרכבת. אך לפני שהכניסו אותנו למרתף עברנו חיפוש מדוקדק בבגדינו ובחפצינו אשר ברובם נלקחו מאתנו. החיפוש נעשה בצורה כזו שהכניסו כל פעם לאולם גדול קבוצת אנשים - גברים לצד אחד ונשים לצד שני. שם באולם עמדו כמה הונגרים מהנבזיים ביותר שהיו בטעטש והם עשו את החיפוש בגסות ובהתעללות. אני הייתי באותה קבוצה שהוכנסה לאולם ובה היה גם משה. בעוד שבחיפוש אצלי הסתפקו בזה שהפכתי את הכיסים במעיל ובמכנסיים והראיתי להם שאין לי שום חפצי ערך, הרי למשה ציוו שיפשוט את כל בגדיו העליונים ונשאר רק בבגדיו התחתונים. אותו הונגרי נבזה שעשה את החיפוש אצל משה חשק בבגדיו ולא רצה להחזירם למשה. כאשר משה ביקש מאותו נבזה שיחזיר לו לפחות את המכנסיים, התגובה היתה שהוא דחף בגסות את משה מהאולם לתוך המרתף ורק בנס לא נשברו עצמותיו; מישהו הגיש למשה זוג מכנסיים, כי היה זה מצב מביך וקשה הן למשה והן לכל אלה שראו אותו אז.

גם לזכר אחותה גולדי - כותבת ה' רחל צלניקר - את הדברים הבאים:

גולדי (בלועזית נקראה Olga), נולדה בשמחת תורה 1922, היתה נשואה לדוד הרשקוביץ' ממונקץ'.

גולדי היתה תלמידה מצטיינת, מוכשרת בתחומים רבים, מושכת תשומת לב. אישיות שהתבלטה בין הסובבים אותה. במיוחד הצטיינה בדרמה. היא קבלה תמיד את התפקיד הראשי בהצגות בי"ס. נתברכה גם בקול זמרה ערב. המורים הציכים שנכנסו מדי פעם לחנות שלנו שיבחו אותה בפני הורי. בין היתר אף המליצו לשלוח אותה ללמוד דרמה. תגובת הורי, שהיו יהודים יראי שמים, היתה: רק זה חסר לנו, בת שחקנית (א שוישפילערין). עוד כשהיתה נערה צעירה עשתה שימוש בכשרון זה בכך, שהיא ניהלה וביימה את ההצגות בבי"ס בית יעקב, כמעט הכל לבדה; נתנה הוראות בחזרות, דאגה לתפאורה ולתלבושות וגם שחקה בתפקידים. גם במלאכת יד הצטיינה במקוריות וטעם טוב. אהבה להרשים, נהגה בטריקים כגון: היתה מספרת צ'יזבטים לחברות על הרפתקאות ודברי קונדס - סיפורים שקראה בספרים והלבישה על עצמה. היה לה לב רחב ויד פתוחה; אהבה לתת מתנות ולחלק ממתקים ומעדנים לכל ה"חברה".

יום אחד בא איצ'ה זיידמן, חבר של אבא, ושוחח עם הורי על כך שרצוי לחתן את גולדי - הבת הגדולה, למרות המצב הקשה ואולי דווקא בגלל זה, כי אחר כך יהיה יותר קשה מבחינה כלכלית עם נדוניה וכו', ומיד גם הציע שידוך טוב לגולדי, בחור מוצלח ממונקץ'. בתחילה הורי הסתייגו, בעיקר בגלל גילה הצעיר, אבל הסכימו לערוך פגישה עם הבחור, רק כדי לראות את תגובת הבת. לאחר שתגובתה היתה חיובית הענינים החלו להתגלגל במהירות ובקיץ 1942 נערכה חתונתם, בביתנו. באותה הזדמנות נערכה גם חתונתם של המורה אליעזר אייסדורפר עם חיה שרה סנדרוביץ', המורה של בית יעקב בטעטש. בתקופת האירוסין התכתבו בני הזוג במכתבים ארוכים, ממש מגילות, בהם הפגינו ידע ביהדות והשכלה. גם הזוג השני התכתבו ארוכות והיתה מעין תחרות ביניהם.

מי יכל אז להעלות על הדעת את גודל הטרגדיה שעלולה להתרחש בעתיד הקרוב. מאותה חתונה כפולה ומלאת תקוות לא נשאר אף שריד. כולם ניספו בשואה, כולל התינוקות שנולדו לכל אחד מהזוגות הללו.

לאחר החתונה גולדי ובעלה דוד עברו לגור במונקץ'. דוד התפרנס מעיסוקו בחנות למכשירים ואביזרים אורטופדיים שהיה בבעלות משפחתו.

גולדי התארגנה יפה בסביבה החדשה וגם אירגנה קבוצות נשים להן נתנה שיעורים והרצאות ביהדות. ביקרתי אצלה בביתה החדש ונהניתי מאד. ביתה - הקן החדש - מסודר ומקושט בטוב טעם. גם טיילנו והראתה לי את המקומות היפים בעיר הגדולה.

עד מהרה גוייס בעלה למחנות עבודה, וגולדי שהיתה כבר בהריון חזרה הביתה לטעטש. בקיץ 1943 נולדה בתה - בתיה לאה; גולדי קראה לה בשם מקורי - לנה (Lena); תינוקת יפיפיה עם עינים כחולות ומבריקות. באותה שנה קבלנו גם הודעה מהשלטונות שבעלה נעלם בחזית.

כשהגענו לאושוויץ, אמרו האסירים שעבדו שם לנשים הצעירות לתת את התינוקות לאמותיהן או לנשים מבוגרות אחרות ולהצטרף לקבוצה של הצעירות לעבודה. אולם גולדי אמרה: אנסה, אולי אוכל בכל זאת לעבור עם התינוקת. הגרמנים הסכימו לקחת אותה עם התינוקת ישר למשרפות. גם בעלה דוד לא חזר, ניספה בשואה אי-שם במחנות לעבודת כפיה של ההונגרים.

הייתי יכולה להוסיף עוד כהנה וכהנה ולספר על אשה צעירה בת 21 וחצי, אם לתינוקת מקסימה בגיל 11 חדשים, שהיתה רומנטית וחביבה, מבריקה ומרשימה, וגורלה נחרץ במשרפות אושוויץ.

ברצוני להוסיף פרט אחד שהושמט משום מה מדבריה של ה' רחל צלניקר על אחותה גולדי:

בהיותה בערך בת 11 הציגו בטעטש בפורים את "מכירת יוסף", גולדי מילאה באותה הצגה את התפקיד של שרח בת אשר הבאה לבשר ליעקב אבינו כי בנו יוסף חי; בדמות זו של שרח בת אשר נשארה גולדי חקוקה בזכרונם של שרידי

יוצאי טעטש שראו אותה בהצגה הנ"ל.

ה' רחל צלניקר כותבת גם מזכרונות ילדותה בטעטש כשפרצה מלחמת העולם השניה:

...והמלחמה פרצה.

בביה"ס הציבי למדנו בשיעורי אזרחות על המלחמה שעלולה לפרוץ. אני רואה בבירור את השורות הראשונות של הפרק: "במלחמת העולם הראשונה התנהלו הקרבות בחזית, רחוק מהאוכלוסיה האזרחית. ככל שמלחמה זו היתה קשה, עלינו לדעת - אם תפרוץ מלחמת עולם שניה, תהיה זו שונה, אכזרית וקשה לאין שיעור מקודמתה. כל האוכלוסיה, גברים, נשים וטף יהיו מעורבים בה. המלחמה - אם תבוא - עלולה לפגוע בכל בית בעיר ובכפר, ברחוב ובבית ספר...". לכן עשינו גם אימונים איך להתנהג בעת אזעקה. המורה הסביר: בית הספר הנו מבנה גדול דו קומתי ובו חלונות לרוב, לכן הוא מטרה בולטת לאוירונים, כי ברק השמשות מסגיר אותו למרחקים. באימונים תירגלנו איך לצאת מהכיתות בצורה מסודרת ללא בהלה, לעבור במסדרונות, משם לחצר ולצאת דרך השער, לעבור את הכביש לצדו השני בטור צפוף; שם היו בתי איכרים עם חצרות ובוסתנים לרוב. היה עלינו לתפוש מחסה בין השיחים. האיכרים, בעלי הבתים, לא היו כל כך מרוצים מהאימונים האלה. אחרי כל תרגיל כזה נשארו שיחי הפטל, האוכמניות, הדומדמניות - מדוללים לגמרי מהפרי אותו זללנו בהנאה רבה בעת שהסתתרנו שם.

למרות שהתייחסתי ברצינות לשיעורים ולתרגילים האלה, "מפלצת" המלחמה נראתה לי באותו מעמד רחוקה מאד. אולם "היא" לא בוששה לבוא. ביום בהיר זנקה עלינו פתאום, כרכה טלפיה סביב גופנו ונעצה שיניה וציפורניה החדות עמוק עמוק בתוך בשרינו. רק מלחמה!! קטסטרופה, חורבן, השמדה, שואה...אכן קשה למצוא מלה שתתאר את זוועותיה.

באותו יום נאה של סוף הקיץ (1.9.39) התפרקדתי להנאתי על הדשא בגן שליד ביתנו. היה זה גן גדול למדי. ערוגות של ירקות מכל המינים, שיחים, דשא טבעי שצמח ללא צורך לטפל בו, מגוון פרחי בר צבעוניים, וכן עצי פרי רבים: שזיף, תפוח, אגס, דובדבן ומלך העצים - עץ האגוז הענק - שענפיו השתרעו לגובהו ולרחבו. יבול האגוזים שלו מדי שנה היה שופע במיוחד, עד כדי כך שלא היינו צריכים לקנות אגוזים כל השנה. משטח הדשא מתחת לעץ אכן היה המקום החביב עלינו בקיץ. לא היה מקום מתאים ממנו למנוחה, קריאה וסתם פטפוט עם חברותי, אחי ואחיותי.

לתוך השלווה הפסטורלית הזאת, פתאום, קולות בוקעים מתוך מקלט הרדיו מביתם של השכנים (הזיכרמנים) שהיה צמוד לגן שלנו. מילים שורפות, מתפרצות כמו לבה בשצף קצף ומחרידים את החלל כולו. המלחמה פרצה... צבא גרמניה הנאצית פלש לפולין. מתקדמים לכיוון ורשא.

רצתי מהר לבית ושם מצאתי את כולם בסבר פנים חמורות, תוהים ובוהים ולא יודעים את נפשם מרוב צער ועוצמת ההלם.

לא רק במשפחת ברגר היה צער והלם באותו יום מר ונמהר כשפרצה מלחמת העולם השניה, אלא זאת היתה ההרגשה בכל בית ישראל. היתה הרגשה של פורענות מתקרבת, אם כי אז עדיין לא יכלו לשער מה תהיה עצמתה והיקפה.

ה' גיטה (בת ר' יעקב וה' שיינדיל ברגר - אחותה הגדולה של ה' רחל צלניקר) מסרה עדות בבודפשט ב-1.8.45 על קורותיה בגיטו טעטש ובמחנות הרכוז בגרמניה. העדות הנמצאת בארכיון "יד ושם" בירושלים, כתובה בהונגרית ולהלן התרגום לעברית שתירגמתי:

ששה שבועות היינו בגיטו טעטש. בחדר קטן גרנו 14 נפש. לא סיפקו לנו מזון וכל אחד אכל מה שהספיק להביא מביתו. אלה שהגיעו מישובי הסביבה ולא הספיקו לארוז ולהביא אתם אספקה נשארו רעבים. לאחר ששה שבועות הוציאו אותנו אל תחנת הרכבת, אך הרכבת נסעה רק למחרת. את הלילה בילינו באיזה מרתף, בו היו מים שהגיעו עד הברכיים ובתוכם הצטרכנו לשבת בחושך, מבלי לדעת מדוע הביאו אותנו הנה ולאן יקחו אותנו מכאן. הילדים בכו, החולים והזקנים סבלו מהקור. היה זה לילה איום והרבה אנשים דעתם נטרפה. כולם נשמו לרווחה עם אור הבוקר. אז הכניסו אותנו לקרונות הרכבת שהובילה אותנו לאושוויץ. לאחר שגזזו את שערותנו הגענו לאיזה מבנה (Block) בו שהינו 8 שבועות. אז נכללנו בטרנספורט שנשלח לרייכנבך.

כאן עבדנו בביח"ר למקלטי רדיו של "טלפונקן" (Telefunken). 12 שעות עבדנו במשמרות יום ובמשמרות לילה לסירוגין. המפקדת שלנו מהאס-אס היתה אכזרית מאד. תמיד השמיעה לנו כי מכאן לא נצא בחיים. בידיה היה תמיד פרגול, בו הרביצה לנו בכל חלקי הגוף. לאלה שעבדו במשמרת לילה לא נתנה להן לישון ביום, העבידה אותן בעבודות נקיון. לעתים תכופות היו הפצצות מהאויר, אז הוציאו אותנו לשדה פתוח, שם נשארנו במשך שעות רועדות מקור, בבגדים דקים, ללא שינה מספקת.

בפברואר (1945 - המעתיק) יצאנו מהמחנה ברגל ובמשך 4 ימים צעדנו 20-30 ק"מ ביום. בלילה הראשון היינו באיזה מוסך, בו היה כל כך צפוף שדרכנו אחת על השניה ואי אפשר היה אפילו לחשוב רגע על שינה. בלילה השני כשהיינו כבר כל כך עייפות ומותשות שלא יכולנו אפילו לעמוד, הכניסו אותנו לאיזו רפת בה היה חושך מוחלט ולא ראינו שום דבר. מבחוץ דחפו אותנו פנימה מבלי לראות אם אנו דורכות על מישהי בפנים, אך אסור היה להוציא הגה, כי המפקדת עמדה שם עם הפרגול בידה והרביצה מכות.

כך הגענו לטראטנאו (Tratenau) שם נשארנו 8 ימים. קבלנו ליום - לחם אחד ל-16 נשים והיינו כל כך

רעבות וחלשות ששכבנו כל היום מבלי שיכולנו לזוז. מצאנו שם נשים מהונגריה שסבלו מהרעב כבר זמן רב, הן נראו כמו שלדים. רבות מהן היו חולות ריאה, ובתנאים כאלה אין לתמוה על שהגיעו למצב כזה. שוב קבלנו פקודה למסע. הכניסו אותנו לקרונות פתוחים וכך נסענו במשך 8 ימים - בקור של פברואר, בשלג, בגשם, ברוח. כל כך סבלנו מהקור, שבכינו וביקשנו מהשומרות עלינו שיהרגו אותנו, כך יותר קל ויותר מהר נושמד.

הגענו לפורטא (Porta). כאן עבדנו בביח"ר לנשק "המרוורק" (Hammerwerk) במשך 4 שבועות. היה קר מאד, אך האויר היה דחוס בגזים ומחניק. לחם אחד ליום חולק ל-12 נשים, אך גם מהמנה הקטנה הזאת השארנו קצת, כי ידענו שגם מכאן נצטרך לנוע הלאה ולא רצינו להיות שוב במסע כשאנו רעבות לגמרי. אך בסוף כבר לא קבלנו בכלל לחם וחיפשנו קליפות תפוחי אדמה באשפה כדי לאכלם.

בסוף מרץ העבירו אותנו לזאלצוודל (Salzwedel). כאן שוחררנו כעבור כמה ימים ע"י האמריקאים. ההורים ובני המשפחה אינם. אנחנו בודדות, רוצות לנסוע לארץ ישראל, לעבוד שם, ושתהיה לנו סוף סוף מולדת, אשר ממנה לא יוכלו לזרוק אותנו בצורה מבישה כל כך.

לאחר המלחמה התחתנה ה' גיטה עם ה' מרדכי (מרטין) מושקוביץ' בצ'כוסלובקיה, שם נולדו צאצאיהם: דוד ונאוה. לאחר שבעלה נלב"ע ביקשה ה' גיטה רשות לעלות ארצה, אך הרשות ניתנה לה כעבור שנים מספר. לאחר עלייתה ארצה עם ילדיה, התחתנה ה' גיטה שנית עם ה' מרדכי רפפורט וכעבור שנים מספר שוב התאלמנה. בזה עדיין לא תמו יסוריה של ה' גיטה - במלחמת יום הכיפורים נפל בנה - דוד. בספר יזכור לחללי מלחמת יום הכיפורים שפורסם ע"י משרד הבטחון נכתבו עליו הדברים הבאים:

<u>הראל (מושקוביץ') דוד</u>

דוד, בן גיטה ומרטין, נולד ביום י' בתמוז תשי"א (14.7.51) בליטומיריצה שבצ'כוסלובקיה ועלה ארצה עם משפחתו בשנת תש"ך (1960). הוא החל ללמוד בבית ספר יסודי בעיר הולדתו ואחרי שעלה ארצה המשיך ולמד בבית הספר היסודי של רשת "חבד" וסיים את לימודיו בבית הספר התיכון "בויאר" בירושלים, במגמה הריאלית. דוד, שכונה בפי אוהביו בשם "טושקו", סיים את לימודיו כתלמיד מצטיין, בעיקר במקצועות הריאליים - מתמטיקה ופיסיקה. הוא היה בעל שיקול דעת רציני ובוגר, ניחן בפקחות, בתפיסה מהירה והיה בעל דרך חשיבה בהירה ויסודית. השתלבו בו רגישות ועדינות עם קשיחות גברית. הוא היה צנוע, נעים הליכות וידוע בטוב לבו. מטבעו ניחן בכשרון רב למלאכת כפיים ותחביבו העיקרי היה הצילום. הוא קלט בעדשת מצלמתו מראות נדירים ביופיים ואוסף התמונות שהשאיר אחריו מעיד על רגישותו הרבה ועל החוש המיוחד שלו ליופי ולאסתטיקה.

דוד גוייס לצה"ל בתחילת אוגוסט 1970 והוצב לחיל השריון. לאחר הטירונות הוכשר לשמש כתותחן בטנק ואחרי תקופת שירות סיים בהצלחה קורס מפקדי טנקים. הוא נשלח לשרת כמפקד טנק בגדוד טנקים של חטיבת השריון 7. בתפקיד זה השתתף באימונים ובפעילות מבצעית במסגרת החטיבה. דוד לא אהב את חיי הצבא, אך יחד עם זאת אהב את חיל השריון ואת הטנק שעליו פיקד. הוא היה מפקד מעולה, איש שריון בקי במקצועו, המכיר את הטנק על בוריו ושולט בתורת הלחימה של השריון. כמפקד דרש ביצוע מדוקדק וקפדני של פקודות הצבא, אך ידע להיות חבר וידיד לפקודיו, שהעריצו אותו בזכות יכולתו לשלב קשיחות של מפקד בעדינות ורגישות.

במחצית יוני 1973 שוחרר דוד מהשרות הסדיר והוצב ליחידת מילואים של חיל השריון. אחרי ששוחרר, עבר עם אשתו לגור בקיבוץ מעוז חיים בעמק בית שאן. במלחמת יום הכיפורים השתתפה יחידתו בקרבות הבלימה וההבקעה נגד המצרים בסיני. ביום י"ב בתשרי תשל"ד (8.10.73) השתתפו הוא וחבריו בקרב הבלימה הקשה והאכזרי מול גשר פירדאן. בקרב זה נפגע דוד ונהרג. הוא הובא למנוחת עולמים בבית העלמין בהר הרצל בירושלים. השאיר אחריו אישה ובת, שנולדה במאי 1974, אם ואחות. לאחר נופלו הועלה לדרגת סמל ראשון.

חבריו ליחידה הוציאו לאור חוברת בשם "ההולכים ראשונה", ובה מתואר סיפור המלחמה של היחידה וכן דברי חברים על דמותם של דוד ושל חבריו שנפלו במערכה.

על מידת החסד הטבועה בצאצאיו ובצאצאי צאצאיו של ר' נפתלי רוזנפלד נכתב רבות ואם אוסיף כאן ולספר על כך אולי זה יהיה בבחינת "כל המוסיף גורע" ובכל זאת ברצוני להביא כאן כמה שורות מתוך כתבה במקומון "כל הנגב" (המופיע בבאר שבע); הכתבה הופיעה בגליון מיום כ"ד באדר א' תשנ"ב (28.2.92) ומסופר בה על אשה מסכנה ושמה זהבה, בלי בית ובלי שום אמצעי קיום - אשר המקומון הנ"ל פירסם מאמר ובו קריאה לתושבי באר שבע לעזור לאותה אשה, ובעקבות קריאה זו אזרחים נדיבים הציעו עבורה בית חם, אוכל, בגדים, עבודה ואימוץ מלא. בכתבה מפורטים שמות של אנשים שלא הסתפקו בהצעות עזרה בלבד אלא נרתמו מיד לעשות בפועל מעשים בכיוון זה. בין אלה שעשו (ויש להניח שעדיין ממשיך לעשות בכיוון זה) הנו אחד הנינים של ר' שמואל חיים, בן של ר' מנחם וה' צילה-ציונה - ואלה הדברים שנכתבו עליו באותה כתבה:

אריה רוזנפלד, איש שומר מצוות, טוב לב ומיוחד, רואה את גמילות החסדים כמהות חייו. הוא הזמין את זהבה לביתו, נתן לה בגדים, ולמחרת היום הוזמנה לאכול ארוחת ערב בחברת משפחתו. כאשר ביקשה להדיח את הכלים בסיום הארוחה, נדחתה בנימוס - "את אורחת" אמרו לה. רוזנפלד לא הסתפק בכך, ונתן לה הזמנה מפורשת "לבוא לעשות אצלנו את השבת". הוא קנה לה בגדים תחתונים וגרביים, ויצא מכליו כדי לחפש לה עבודה. הוא ניסה להפעיל קשריו במקומות שונים על מנת למצוא פתרון לבעיותיה.

רוזנפלד לא מפסיק לחפש קשרים נכונים לטובת זהבה, למעשה עד כתיבת שורות אלה. כשהתברר שלא ביקרה אצל רופא כבר שנים רבות, הבטיח כי ידאג לסדר לה ביטוח רפואי. "איזה אנשים טובים" אמרה זהבה לאחר ביקורה השני אצל משפחת רוזנפלד, "הם עוזרים לי ודואגים לי כאילו שאני הבת שלהם. אני לא מבינה איך בן אדם רגיל מוכן לעשות כל כך הרבה למען מישהו אחר שהוא בכלל לא מכיר ולא לבקש כלום בתמורה. אפילו שהם לא מרוויחים מזה, הם מתאמצים לעזור לי. אני ממש לא מבינה. אבל אני אוהבת אותם"

עד כאן הדברים שנכתבו על ר' אריה רוזנפלד באותה כתבה (בה מופיע גם תצלום של זהבה בבית משפחת רוזנפלד) ועל אלה הדברים אין לי מה להוסיף. כנראה שמידת החסד עוברת במשפחת רוזנפלד מדור לדור.

מצאצאי צאצאיו של ר' אריה לייבוש לא קבלתי פרטים בנוסף לפרטים הרשומים עליהם בשער הממשיכים. ע"כ אביא עכשיו פרטים שנכתבו לזכרו של אחד מנכדיו של ר' שרגא פייבוש - בנו הבכור של ר' יצחק עזרא וה' לאה יענטא רוזנפלד - שנהרג בתאונת עבודה בקבוץ איילת השחר בו היה חבר. לא נודע לי היכן נכתבו הדברים הבאים, אולם יש להניח כי נכתבו בעלון של הקבוץ, זמן מה לאחר פטירתו:

<u>יעקב רוזנפלד ז"ל</u>

יעקב רוזנפלד נולד ב-1912 בכפר נידח וולחובצי בין הרי הקרפטים אשר בקרפטורוס בצ'כיה. בן למשפחה עניה מטופלת ילדים, בעלת מסורת יהודית עתיקה.

בעודו ילד עברה משפחתו לעיירה טאצ'ובו. את ראשית חנוכו קבל שם על ספסל ה"חדר" והמשכו בבית ספר עממי. אך בעודנו נער עליו לעזוב את ספסל בית הספר ולעבור לחיי עמל על מנת לפרנס את עצמו.

ב-1926 צועד נער צעיר יהודי ותרמילו על שכמו נזוף גורל ומקופח תום ילדות בדרך למונקאץ' העיר על מנת להשכיר את עצמו בתור שולית נגרים להשתלם וללמוד את המקצוע שיבטיח לו את קיומו ועתיד חיין.

זה הקצוע, אשר קשור היה לו ומחובב עליו עד רגעו האחרון ושעל מזבחו עלה קרבן תמים ואוכל...

במונקאץ' רבתי, בתחומי מרכז יהדות קרפטורוסיה נפלו על תלמי לבו ונפשו הפתוחים זרעי ההשפעה הראשונים של תנועת הנוער החלוצי ויעקב מצטרף לשרשרת וכעבור זמן קצר עוזב הוא את מקום עבודתו ומבלי להתחשב בזאת שהוא כמפרנס למשפחתו, ויוצא להכשרה קבוצית לפרג.

כאן בפרג נקלע יעקב לאטמוספירה חדשה וזרה לו של יהודי מערב אירופה.

בהכשרה נקלט יעקב במלוא מרצו וכח הסתגלותו לכל העבודות הקשות שגופו החסון עומד לו בהן וכחבר טוב בתמימותו ופשטותו מחובב ואהוב על כל חבריו. מקבל תמיד באהבה את כל הפורעניות שנתקל בהן ומתגבר עליהן.

ב-1934 נקרא לפי צו גיוס חובה להתיצב לצבא הצ'כי, אשר שרת בו כשנתים. וכיהודי גאה ובריא מקבל עליו את השרות באותה הפשטות של חיי עמל ומתבלט כיהודי שזיקתו היא למולדתו הוא - ארץ-ישראל.

במשך כל זמן היותו בצבא שומר הוא על הקשר בינו ולבין חבריו בתנועה, עוקב אחרי כל המתהוה ומתרחש בקבוץ הכשרתו.

ב-1936 גומר יעקב את מועד שרותו בצבא וחוזר לפלוגת הכשרתו שרואה בה את פרוזדור חייו לעתיד.

ב-1938, עת פרוץ המשבר הפוליטי בצ'כיה, התיצב יעקב בתור מתנדב לצבא ונשלח לחזית הסלובקית-הונגרית. וכשצ'כיה נכבשה ע"י הגרמנים והצבא הצ'כי חוסל ופוזר, חוזר יעקב לפלוגתו-בסיסו אשר בפרג. ובערב פרוץ המלחמה בספטמבר 1939, עולה יעקב ארצה לחוף מבטחים ושם פעמיו אל משקנו, שאליו ערג עוד בהיותו בגולה.

יעקב, איש העם, רחב השכם, עינים בהירות ומחייכות בתום ובפשטות, נקלט בפחות לבטים לחיינו, וכבעל מקצוע נודד עם כלי מלאכתו לאורך ולרוחב הגליל הנבנה.

1941. בבוא הצו, מתיצב יעקב בשורות חיל המשמר והבטחון של הישובים העברים. בימים טרופים של ימי סוריה ואל-עלמין ותקופת ימי הבינים - עומד הוא על המשמר כנוטר במשק ובשרות ויחד עם זה שומר תמיד על זיקתו לעבודה והתגלמה בו הסיסמא של חיינו: יד אחת אוחזת בשלח ובשניה עושה במלאכה.

אשתקד, בשמרו בשדות, פרצה קטטה בינינו ובין שכנינו בריב גבולות, עומד הוא איתן על משמרתו ואינו נרתע מהכוח של 15 - 20 ערבים הממטירים אבנים, סופג הוא מכות ונפצע ובהיותו מחוסר הכרה, נשדד ממנו רובהו, ופצוע ושותת דם הועבר לבית החולים לטבריה. כתום שבוע, חוזר יעקב הביתה ולתפקידו.

בחיוך של "אין דבר" היה אומר: "יש לדעת להשיב מלחמה בשער וגם לספוג מכות".

יעקב בונה לו בית כרובינזון, מלקט הוא גזרי עצים ונדבך על נדבך, וטיח מבחוץ ומבפנים והנה בית לתפארת. ומה רב אשרו בהולדת לו בת לפני כ-4 חדשים.

והנה יצא אדם לעמלו ביום אביב ראשון - 1 במרץ. מרנין האופק מסביב והלב מלא גיל ואושר חיים העוברים על גדותיו. וכיום יום ניגש לעמלו ואותו הכח היוצר אור וכח בנין ויצירה - שרף בבזק, קיפח ואכל את שפע החיים האלו וכבה את אור חייו לנצח...

יעקב נפל קרבן על מזבח העבודה שהיא קדושת חיינו...

וי על האי-שופרא...

יהיה זכרונו חי בתוכנו לעד.

נחום.

ובהמשך לדברים הנ"ל, באותו עלון, נכתבה רשימת זכרונות מאת ה' צבי דוידוביץ', מיוצאי טעטש, שהכיר את ה' יעקב עוד מילדותו - כלהלן:

נולד בוולכוביץ, על יד טעץ', בן למשפחה עניה; אבא שלו היה עגלון והיה מפרנס את משפחתו מעבודות העגלונות. היו להם הרבה ילדים; כשגדלו והגיעו לשנת בר-מצווה, היה לוקח את הילד והיה אומר לו: "הגעת לבר-מצוה, ועליך לבנות את חייך לפי רצונך" והיה שולח אותם מהבית לבנות את עתידם.

אותו הדבר קרה גם ליעקב; זוכר אני את זה, כאילו זה קרה היום: הלכנו ביחד לחדר, כשאבא של יעקב בא אליו ואמר לו: "גדלת, תלך לך, העולם הוא שלך, תבחור לך, מה שרצוי לך". צחקו מיעקב, מכיוון שגמר בגיל מוקדם את הלימודים מחמת דוחק אביו וחשבו שלא יצליח בחיים. בביתם היו מצטופפים המון ילדים, אחד גדול מרעהו, ואני זוכר הייתי פעם אצלם בערב וראיתי במו עיני, איך שישנו 4 ילדים על הרצפה.

וביום בהיר אחד החליט יעקב לעזוב את הבית. כשהיה בעיירה יריד, התגנב לקרון רכבת בין הבהמות ונסע לו בלי מטרה ולא ידעו לאן הוא נסע. אחרי שנה בערך, בא לחופש הביתה וסיפר איך הגיע למונקץ' והצליח להתקבל ללמוד נגרות ב"ג'וינט". הוא גמר את הלמודים, חזר הביתה, ועבד בתור נגר. היה חבר המפלגה הקומוניסטית, היות והוא היה מהפכן, אבל לא מצא את הדרך הנכונה במפלגה הקומוניסטית, הוא לא ראה את עתידו במפלגה זו. הוא החליט לעזוב אותה ונכנס לשורות "החלוץ". שם הכין את עצמו לעליה והיה תמיד מוכן לכל דבר, אשר נדרש ממנו. הוא לחם נגד כל תופעה של התבדלות.

כשהגיע תורו לצאת להכשרה לפראג, כל אחד היה מתייחס אליו ביתר רצינות וכל אחד היה מקנא בו. יציאתו של יעקב להכשרה חיזקה את שורות "החלוץ" והשפיעה השפעה ניכרת על העיירה. הנוער הושפע והיה מוכן ללכת בדרכנו, דרכו של יעקב.

בהכשרה לחם בכל הופעה של אי-שויון וניצול. עבד בעבודות הקשות ביותר והיה תמיד שבע רצון. פסל השתייכות למפלגות פוליטיות אך ראה בקיבוץ את הדרך לשחרור לאומי וסוציאלי של העובד. לא נואש בדרכו.

כשבא ארצה בחר את דרך עתידו באילת השחר. גם שם לקח חלק פעיל בחיי המשק; במיוחד שיתף את עצמו בהגנה על הנקודה ובהתלהבות סיפר על מאורעות השמירה במקום. היה קשור מאד לחבריו אצלנו, ביקר אצלנו בשמחה והרגיש את עצמו בבית.

יעקב איננו עוד, יהיה דרכו חזוננו.

צבי דוידוביץ'

"משואות"

כפי שהזכרתי כבר - קבלתי סיפורים רבים אודות צעיר בניו של ר' נפתלי רוזנפלד - ה"ה ר' משה ושהיה מוכר בכינוי "משה טעטשער", אך בגלל קוצר הירעיה של קובץ זה אין לי אפשרות להעתיק לכאן את כולם. מהסיפורים על ר' משה ששמעתי עוד בילדותי בטעטש וכן מהסיפורים שנשלחו אלי בעת שאספתי חומר לקובץ זה, ניתן להבין כי ר' משה היה שליח צבור במלוא מובן של המונח הזה, כי כידוע המלה צבור נוטריקון צדיקים, בינוניים ורשעים ואכן היה ר' משה טעטשער שליח נאמן לכל הצבור. ע"כ כדי להוכיח דבר זה, לסיום כתיבה זו בענין משפחת רוזנפלד, אביא כאן שני סיפורים (מתוך אוסף הסיפורים ששלח לי ר' מאיר רז - נין של ר' משה) - אשר מהם יכולים ללמוד מוסר השכל כל אלה הרוצים לעסוק בצרכי צבור באמונה. והסיפורים הם כלהלן:

אבי סבי ר' אריה רוזנפלד היה בשנים שבין מלחמות העולם סוכן נוסע, וכפי שהיה רגיל באותן שנים כרוך היה תפקיד זה בנסיעות ארוכות ברכבות. ר' אריה היה מצוייד באמתחתו בחומש "חוק לישראל" ומסכת מוקטנת של התלמוד הבבלי שבה למד את הדף היומי. בנסיעות הארוכות היה תמיד זמן ללמוד וגם לשוחח עם יהודים אחרים, לספר כל מיני סיפורים ולהתווכח על נושאים שונים.

באחת השנים שהה ר' אריה בעיר קרלסבד לצרכי ריפוי. העיר קרלסבד נמצאת בחבל הסודטים שבמערב צ'כיה ואל מעיינות המרפא הנמצאים בה היו באים להנפש ולהתרפא יהודים ושאינם יהודים מכל רחבי אירופה.

יום אחד מסתובב ר' אריה ברחובות העיר כשבידו כוס המים המרפאים מהמעיינות הנ"ל והוא שותה לאט באמצעות צנור זכוכית דקה (כך נהגו כולם להסתובב ברחובות עיר המרפא) ופוגש יהודי, וכרגיל כאשר שני יהודים נפגשים - שואל ר' אריה את היהודי "מהיכן מר?" עונה לו הלה "מוורשא". "ומהיכן אתה?" שואל אותו יהודי את ר' אריה. עונה לו ר' אריה "מאיזו עיירה קטנה (בהשוואה לוורשא הגדולה)". "בכל זאת, מהו שם העיירה" ממשיך אותו יהודי לשאול. "חוסטי" עונה ר' אריה. "ומאיזו משפחה" ממשיך אותו יהודי להקשות. עונה ר' אריה "שמי אריה רוזנפלד ושם אבי משה, אבל מכנים אותו משה טעטשער, ודאי אינך מכירו".

"ר' משה טעטשער הוא אביך?" שואל בהפתעה אותו יהודי "ודאי שאני מכירו". כעת תורו של ר' אריה להיות מופתע "ומהיכן כבודו מכיר את ר' משה טעטשער?". הבה ואספר לך, אומר לו הוורשאי "אחרי מלחמת העולם הראשונה היתה אנדרולמוסיא בכל רחבי אירופא: הוקמו מדינות חדשות שלא היו קיימות מקודם, הגבולות בין המדינות השונות טרם נקבעו, צבאות סדירים ובלתי סדירים השתלטו על שטחים של מדינות שכנות - בקיצור היה תוהו ובוהו. חוסר סדר זה השפיע בצורה קשה גם על חיי היהודים בכל

המדינות שבאירופא. כדי למצוא דרכים לשיפור מצבם של היהודים נקראה אספת חירום של רבנים מכל רחבי אירופא. האוירה בכינוס היתה קשה, כל רב שעלה לבמה תיאר בצבעים קודרים את מצב היהודים באיזור מגוריו. באחד מימי הכינוס הצטרף אלינו יהודי שקראו לו משה טעטשער, ומהרגע שהוא הגיע השתנתה האוירה בכינוס: הוא עודד את כולם והישרה אוירה נעימה ואופטימית בין באי הכנס, והתוצאה היתה - קבלת החלטות חיוביות ואופטימיות ע"י כל הנאספים בכנס; ואתה שואל אותי אם אני מכיר את ר' משה טעטשער?".

באחת הנסיעות הביתה התווכח ר' אריה עם יהודי אחד ותוך הויכוח - אותו יהודי חירף וגידף את ה'. ר' אריה נפעם מהדברים ששמע, אך שכח מהעניין מהר, כי כבר פשתה המינות בין הרבה יהודים ור' אריה היה רגיל לשמוע דברים כאלה. כאשר הגיע ר' אריה העירה, הוא פנה ישר לבית אביו - ר' משה טעטשער, כדי להתייעץ אתו בקשר לעסקה שנזדמנה לו בדרך.

כאשר נכנס אל חדרו של האב, ראה ר' אריה את היהודי הנ"ל מתייעץ עם ר' משה. בראותו את ר' אריה, החוירו פניו של אותו יהודי. ר' אריה יצא מהחדר ונכנס למטבח כדי לשוחח עם אמו ויחכה שם עד שאביו יתפנה. כאשר יצא אותו יהודי, נכנס ר' אריה לחדרו של אביו וסיפר לו על הויכוח שהיה לו עם היהודי אשר אך זה יצא מחדרו וכיצד הוא חירף שם שמים. ענה לו אביו "לא ידעתי זאת בשעה ששהה אצלי, חוץ מזה גם אילו ידעתי זאת הייתי מקבלו בסבר פנים יפות, דלתי פתוחה לכל יהודי מבלי שאבדוק בציציותיו".

כאשר התחלתי בהכנת הקובץ הזה, טרם היה בידי הסיפור על ר' משה טעטשער אשר בו סיימתי את הרשימה על משפחת רוזנפלד. אולם כבר בהתחלה קבעתי לעצמי כי בקובץ הזה (ובקבצים הבאים אשר אני מקוה בעז"ה להכין בעתיד) אכלול את שמותיהם ותולדותיהם של כל היהודים אשר היו אי פעם בטעטש מבלי לבדוק מה היו השקפותיהם הדתיות, החברתיות והפוליטיות. כי כשם שהיו וחיו יחד בקהילת טעטש, מן הראוי ששמותיהם ותולדותיהם יהיו ויוזכרו יחד בקבצים האלה.

ראיון עם ה' יעקב פישגרונד

לאחר המאמצים שעשיתי כדי לאסוף מידע בכתב על קהילת טעטש וגם לראיין יוצאי טעטש כדי לקבל מהם פרטים הזכורים להם מהשנים בהם היו בטעטש, הרי כשהגעתי לסיום קובץ זה נוכחתי לדעת כי כל מה שכתבתי עד כה אינו משקף באופן מלא את כל מה שהיה בחיי קהילת היהודים בטעטש. על כן הגעתי למסקנה כי עלי להביא במלואו את הראיון שהיה לי עם ה' יעקב פישגרונד בקיץ תשמ"ו ואשר בו הוא סיפר - בנוסף על מה שזכור לו מהשנים בהם היה גר בטעטש והיה פעיל בחיי הקהילה שם - גם על קורות היהודים בקרפטורוס בכלל; בעת הראיון היו נוכחים גם רעייתו המנוחה ה' צילה-צפורה פישגרונד (לבית שמשוביץ') ואחיה המנוח ה' מנחם (אמיל) שמשוביץ' - ושניהם הוסיפו מדי פעם הערות אשר הביאו להרחבת הראיון. ועתה נגש לתוכן הראיון כפי שנמסר לי ע"י ה' פישגרונד, וכפי שרשמתי את דבריו, כלהלן:

נולדתי בקאשאו (שהיתה אז שייכת להונגריה וכעת שייכת לסלובקיה). כשהייתי בערך בגיל שנה עברה משפחתי למיהאלעוויץ (הנקראת בסלובקית Miichalovce) ונשארנו לגור שם עד אחרי מלחהעה"ר.

אבי, ר' חיים יהושע פישגרונד ז"ל היה מורה במשך מספר שנים. אבי למד בישיבות והיתה לו הסמכה לרבנות, הוא אמנם לא השתמש בהסמכה כדי לכהן כרב, אולם תמיד היה מגיד שיעור בתורה ובגמרא באחד מבתי הכנסת בהם התפלל. אבי היה פעיל בתנועת "המזרחי", הוא ידע עברית וגם לימד עברית כאשר גרנו במיהאלעוויץ. לאחר מלחהעה"ר עברנו לגור באונגוואר, ואבי מונה כמזכיר של הקהילה היהודית באונגוואר ובתפקיד זה נשאר עד שגורש לאושוויץ ב-1944. בתפקידו כמזכיר הקהילה באונגוואר, היה אבי פעיל בארגון קהילות היהודים בקרפטורוס ולהביאם תחת קורת גג אחת עם קהילות היהודים בסלובקיה. אבי היה בקשרים עם השלטונות בקרפטורוס, כי אונגוואר (או כפי שנקראה בצ'כית - אוז'הורוד) היתה העיר הראשית של קרפטורוס ושם רוכזו משרדי הממשלה של כל קרפטורוס. הפקידים הבכירים של השלטונות באונגוואר ובראשם הנציב של ממשלת צ'כוסלובקיה לקרפטורוס - רוזיפאל (Rozipal) - קיימו את הקשרים עם היהודים באמצעות אבי. על פעילותו של אבי בארגון הקהילות של קרפטורוס, עלי לספר מקרה אחד הזכור לי:-

בחוסט התפנתה המשרה של רב הקהילה. היו 3 מועמדים לתפקיד זה: ר' יואליש טייטלבוים, הרב של פאפא, ור' יהושעלי גרינוואלד (הבן של הרב מאונגוואר אז ואחיו של הרב האחרון מטעטש). אבא רצה שר' יהושע ייבחר כרב של חוסט, בזה היתה עמדתו זהה לעמדת השלטונות שהסתייגו משני המועמדים האחרים, כי ר' יואליש היה אזרח רומני, הרב מפאפא היה אזרח הונגרי ואילו ר' יהושע היה אזרח צ'כוסלובקיה. נוסף לזה ידע אבא כי בחוסט היהודים רוצים את ר' יהושע, אשר הסבא שלו היה רב בחוסט (הכוונה למחה"ס "ערוגות הבושם" - המעתיק). ובכן, אבא בא לחוסט ואירגן את הבחירות כפי שצריך ור' יהושע נבחר כרב של חוסט. היו לו אמנם הרבה בעיות לר' יהושע בחוסט שנגרמו ע"י אלה שרצו לבחור באחד משני המועמדים האחרים, אבל במשך הזמן השלימו גם הם עם נוכחותו בחוסט.

אבי היה פעיל גם בהצלת יהודים מגירוש לפולין. פעם היה איזה ריב בין הצ'כים והפולנים וכתוצאה מאותו ריב רצו הצ'כים לגרש כמה מאות יהודים מקרפטורוס ומסלובקיה לפולין מקום הולדתם. אבא הפעיל אז את הקשרים שלו עם השלטונות והגירוש של היהודים האלה בוטל. אפילו בעת השלטון ההונגרי בקרפטורוס במלחהעה"ש הצליח אבא למנוע פעמים מספר את הגירוש של יהודים לפולין. כ"כ פעל אבא להשיג סרטיפיקטים עבור יהודים שהיו צפויים לגירוש, כדי להקדים את עלייתם לארץ ישראל. כאשר עברנו לגור באונגוואר למדתי ב"חדר" ובישיבה. במקביל למדתי בבי"ס יסודי בהונגרית ואח"כ בבי"ס תיכון בהונגרית, משהו דומה לחטיבת הביניים כאן בארץ (בהונגרית זה נקרא Polgári iskola). אח"כ למדתי תקופה מסויימת בישיבה אצל הרב לאו בפרשוב (Prešov), אביו של הרב לאו מנתניה (בשעת כתיבת שורות אלה בקובץ הזה - הרב לאו הנו כבר הרב הראשי לארץ ישראל - המעתיק) ובישיבה בברטיסלבה. (היינו 4 בנים ו-2 בנות במשפחה. אבא רצה שנלמד בחדר ובישיבה וגם בבי"ס כללי, כאשר הדגש צריך להיות על לימודי היהדות ושנשאר דתיים. אך כאשר הזנחנו את לימודי היהדות, אבא מאד התאכזב שלא נשארנו מספיק דתיים - כי רק אחי המבוגר נשאר ציוני דתי כל הזמן).

היות ומסיבות כלכליות לא יכולתי להמשיך את לימודי בברטיסלבה, חזרתי לאונגוואר והמשכתי ללמוד תקופה קצרה אצל איזה רבי באונגוואר. אח"כ נרשמתי לבי"ס למינהל עסקים בשפה הצ'כית וכעבור שנתיים כשסיימתי את הלימודים באותו בי"ס קבלתי עבודה בטעטש בתפקיד מזכיר לשכת המסחר והתעשיה הזעירה ועד שגוייסתי למחנות עבודה ב-1941 נשארתי באותו תפקיד.

מילדותי הייתי בתנועה הציונית, כי אבי היה פעיל בתנועה עוד כאשר גרנו במיהאלעוויץ והוא היה בהנהגת התנועה הציונית שם. כשעברנו לאונגוואר מצאנו שם פעילות ציונית ערה והשתלבתי בתוכה. אח"כ

כשעברתי לטעטש ב-1928 המשכתי בפעילות ציונית: ייסדתי שם את הסניף של השומר הצעיר, אבל פעלתי גם בשתוף עם כל התנועות הציוניות שהיו בטעטש - "המזרחי", "הרביזיוניסטים" (שהיתה אז התנועה הכי חזקה בטעטש) ו"החלוץ" - כדי להקים ארגון גג מקומי (או כפי שקראו לזה בגרמנית, שהיתה אז השפה השולטת בתנועה הציונית, אוֹרטס גרופּע (Orts Gruppe). עלי להדגיש כי למרות שהיהודים בטעטש היו דתיים וחסידים, רוב הנוער שם הצטרף לתנועת השומר הצעיר. כשהוקם ארגון הגג של כל התנועות הציוניות בטעטש, נבחרתי כיו"ר של ארגון זה, אבל אני ויתרתי על תפקיד זה לטובת הגב' לזר (אשת הע"ד ד"ר לזר). נוסף לגב' לזר היו בהנהגה הציונית המקומית - ד"ר ווייס, שהיה רופא, הוא ייצג את הרביזיוניסטים; את תנועת העבודה הציונית ייצג בהנהגה חבר שלי מברדיוב, יצחק אייזנברג, הוא היה מנהל חשבונות. שלושתנו היינו המייסדים של אותו ארגון גג, אבל לאחר זמן מה עזב ד"ר ווייס את טעטש ועבר לקרלסבד; אחריו עזב גם אייזנברג את טעטש ונשארתי לבד, עד שהצטרף להנהגה - רוט ינו, כנציג הרביזיוניסטים. רוב העסקנים הציונים בטעטש היו דוקא מ"המזרחי".

הפעילות הציונית נתקלה בהתנגדות מצד ההנהגה הדתית של הקהילה. יום אחד הוזמנתי אל הרב של טעטש, שהכרתי אותו עוד מאונגוואר מהתקופה שלמדנו יחד בישיבה. כשנכנסתי אצל הרב הוא התחיל להטיף לי מוסר: איך זה שהבן של פישגרונד מאונגוואר מתחבר עם "שקצים". שאלתי את הרב מה צריכים בני הנוער האלה לעשות והוא ענה לי - שיעסקו במסחר. הסברתי לרב כי אין לבני נוער האלה עתיד במקום הזה ולכן יש להכשיר אותם לעלות לארץ ישראל ואת זה עושים תנועות הנוער הציוניות. הוספתי ואמרתי - כי הרב היה צריך לתת יד לזה ולא לצאת נגדם. למרות שהרב לא הסכים עם הרעיון הציוני ועם פעילותי הציונית, הרי לאחר אותה שיחה הוא הפסיק להטיף בדרשותיו נגד הציונות. כמו כן נשארה הידידות בינינו כמו מקודם.

פעילות מוגברת של התנועות הציוניות היתה בעת הבחירות לפרלמנט הכל-ארצי של צ'כוסלובקיה, למועצת החבל של קרפטורוס שנקראה בצ'כית Zemsky Narodny Vibor וכ"כ בעת הבחירות למועצת הנפה שנקראה בצ'כית Okresny Sprava של נפת טעטש. בעת הבחירות לפרלמנט הגעתי פעם לידי התנגשות עם אבי. כאמור הייתי בהנהגה הציונית המקומית בטעטש והתנועה הציונית תמכה במפלגה היהודית בראשותו של הד"ר חיים קוגל, מנהל הגימנסיה העברית במונקץ'. אבי, למרות שהיה ציוני, הרי כמזכיר הקהילה באונגוואר נקט בקו הפוליטי של הנהגת הקהילה שתמכה במפלגה האגראריות שהיתה בשלטון (דרך אגב, בכל קרפטורוס היה מצב כזה שההנהגות של הקהילות תמכו במפלגה האגראריות ואילו ההנהגות הציוניות תמכו במפלגה היהודית). בבחירות שהיו ב-1935 נסע אבי ממקום למקום כדי לעשות תעמולה בעד המפלגה האגראריות ובין המקומות אשר אליהם הגיע היתה גם טעטש. אבי בא אצל הרב ואצל ראש הקהילה ושאל אותם מה המצב. הם ענו לו כי המצב לא טוב, היות ויש למפלגה היהודית הרבה תומכים בטעטש. אז אבי שאל אותם מי הם המנהיגים המקומיים, אמרו לו - אתה לא יודע שהבן שלך הוא המנהיג, יש לו קשרים טובים עם הצבור היהודי בטעטש ובסביבה. אבי בא אלי ואמר לי בערך כך - זה שאתה לא שייך למפלגה האגראריות ותומך בהם, זה אני מבין, אבל למה אתה צריך לפעול נגדם ולגייס את הצבור היהודי נגדם. אבי ניסה גם להוציא אותי קצת מהפעילות הזאת והזמין אותי לבוא לשבת הביתה לאונגוואר. לא יכולתי לסרב להזמנתו של אבי ונסעתי לאונגוואר, אבל לפני הנסיעה התקשרתי למונקץ' וביקשתי שישלחו לטעטש פעילים היכולים לנאום ולשכנע את הציבור. כשחזרתי ביום ראשון לטעטש שמעתי שהיו 3 פעילים שנאמו והיתה להם הצלחה בקרב הצבור היהודי בטעטש. אפילו היהודים הדתיים שלא היו ציונים נתנו את קולם למפלגה היהודית ולא לאגראריים. המפלגה היהודית קבלה שני נציגים בפרלמנט. אני נבחרתי למועצת הנפה של טעטש.

עוד קוריוז מהבחירות ב-1931: בא אלי פרופסור רובין מהגימנסיה העברית במונקץ' ולמרות שידע כי אני מהשומר הצעיר ביקש ממני לעזור לו לקבל את הקולות של החברים הדתיים מהמזרחי בטעטש. האנשים טרם התמצאו בדיוק בהבדלים בין המפלגות וכדי להיות הוגן כלפי כולם אמרתי לנוער כיצד להצביע בהתאם להשקפת עולמו של כל אחד.

התקופה הקשה ליהדות קרפטורוס התחילה בסתיו 1938 כאשר בעקבות הסכם מינכן התחילו לפורר את צ'כוסלובקיה, ובין השאר מסרו כמה ערים מקרפטורוס להונגריה ואילו בשארית קרפטורוס הוקמה אוטונומיה אוקראינית. אני נשארתי בטעטש שהיתה באוטונומיה האוקראינית ואילו אבי וכל בני משפחתי היו באונגוואר שנמסרה להונגריה. שלטונות האוטונומיה האוקראינית היו מההתחלה בסכסוך עם ההונגרים, הן בגלל זה שההונגרים קבלו את אונגוואר שהיתה הבירה של חבל קרפטורוס והן בגלל זה שההונגרים התחילו לגרש מאותן ערים שנמסרו להם את אלה שנולדו בשטח האוטונומיה ואלה היו

ברובם יהודים. האוקראינים הגיבו על זה בגירושם של אלה שנולדו בערים שנמסרו להונגרים ואלה שוב היו ברובם יהודים. ב-20.12.38 הודיע לי חבר שהיו לו קשרים עם המשטרה כי עומדים לגרש את כל היהודים שנולדו באונגוואר, במונקץ', בברגסז ובכל המקומות שנמסרו להונגרים, וכי השם שלי מופיע ברשימת המועמדים לגירוש. אני עזבתי מיד את טעטש ונסעתי לטרעסיף, שם גר דוד של אשתי והסתתרתי אצלו כמה ימים. האוקראינים אספו את כל המועמדים לגירוש והעבירו אותם לסעליש. מסעליש רצו להוליך אותם אל הגבול ההונגרי, אבל ההונגרים סירבו לקבל אותם והם נשארו בשטח ההפקר כמה ימים. גם אותי באו לחפש מהמשטרה וכשלא מצאו אותי רצו לקחת את אשתי שהיתה אז בהריון, אבל כשראו באיזה מצב היא, השאירו אותה. כעבור ימים מספר באו אלי שני ידידים מאונגוואר, מושקוביץ' ושפיגל (האבא של ד"ר יהודה שפיגל מת"א) ולקחו אותי לבושטינא, משם נסעתי לאחותי שהיתה גרה בסלובקיה, בווראנוב (Vranov). אבי שמע שאני בין המגורשים והתחיל לפעול מאונגוואר. בינתיים הפסיקו את הגירושים ואני חזרתי מסלובקיה לחוסט. בחוסט פגשתי את שפיגל הנ"ל שהלך אל ראש הממשלה של האוטונומיה האוקראינית - וולושצ'ין, אותו הכיר עוד מקודם - וביקש ממנו שיתן לי אישור שאני יכול לחזור לטעטש. וולושצ'ין התקשר אל המפקד האזורי של נפת טעטש שנקרא באוקראינית Okresny Hetman וביקש ממנו שיסדיר את החזרתי לטעטש, אך הוא סירב. לא ידעתי מה לעשות. והנה פגשתי בחוסט יהודי מטעטש - ממשפחת מגיד, ושאלתי לעצתו מה לעשות. הוא אמר שאתן לו 200 כתרים והוא ייכנס למשטרה בטעטש ויסדיר את זה כך - שאני אחזור לטעטש והם לא יראו אותי. המשטרה לקחה את ה-200 כתרים ואני חזרתי לטעטש. אך כשנודע למפקד הנפה כי חזרתי, ציוה לאסור אותי. אבל מהמשטרה בטעטש הודיעו לי שאסתלק מיד, וכשהם באו לביתי ולא מצאו אותי - הודיעו למפקד הנפה כי עזבתי את טעטש. היה שם באלאגאן, המפקד המקומי של המשטרה בטעטש סירב לשמוע לפקודות של מפקד הנפה והשאיר אותי בטעטש, רק שנאלצתי להפסיק את עבודתי בלשכת המסחר בה עבדתי כל השנים מאז שהגעתי לטעטש. התנחמתי בזה שהמצב כמו שהוא לא יכול להמשך הרבה זמן, ואכן ב-15.3.39 השתלטו ההונגרים על כל קרפטורוס וחיסלו את האוטונומיה האוקראינית. מכיוון שהיו לי קשרים טובים עם המנהיגות ההונגרית בטעטש, הלכתי אל שניים מהם - אל הכומר איזיק אימרע (Izsák Imre) ואל חבר המועצה הלאומית טופרצר (Topercer) - וביקשתי שיחזירו אותי לתפקידי בלשכת המסחר, לאחר שהאוקראינים הוציאו אותי משם. טופרצר הלך אל המושל הצבאי של טעטש והמליץ להחזיר אותי לתפקידי, וכך היה - חזרתי לעבוד בלשכת המסחר עד שגוייסתי למחנות עבודה ב-1941.

עלי להוסיף, כי למרות שהפקתי אישית תועלת מבואם של ההונגרים לטעטש כנ"ל, הרי בשביל הצבור היהודי בקרפטורוס התחילה אז תקופה קשה מאד, עם גזרות חדשות לבקרים. התחילו בשלילת הרשיונות לעסקים מהיהודים וכ-80% מבעלי העסקים היהודים נשארו ללא פרנסה. אלה שהשאירו להם את הרשיונות, הצטרכו לפתוח את החנויות בשבתות ובמועדי ישראל - ובהתחשב בזה שמרבית היהודים בקרפטורוס היו דתיים, הרי פתיחת החנויות בשבתות היתה בשבילם גזרה קשה. היהודים אשר רשיונות העסק שלהם נשללו, ניסו להוציא את המצרכים מהחנות ולמכור אותה בביתם לאנשים מהימנים שלא ילשינו עליהם. אחרים חיפשו לעצמם פרנסות אחרות ולא תמיד הצליחו למצוא מקור פרנסה אחר. היו גם יהודים אשר ראו את הנולד ומלכתחילה עשו שותפות עם איזה לא יהודי שקבל את רשיון העסק והיהודי שהיה מקודם בעל הרשיון התחיל לעבוד בעסק כעוזר של בעל העסק החדש.

טעטש היתה מפורסמת בתפוחי העץ שלה והמסחר בתפוחים היה כולו בידי יהודים. ההונגרים ידעו היטב כי אם יוציאו את היהודים מענף זה, הוא יתמוטט לגמרי. לכן השאירו בענף זה את היהודים ולאט לאט הכניסו לצדם הונגרים. יחד עם זאת עשו כל מיני פעולות כדי לצמצם את המסחר בתפוחי עץ; כך באו ב-1940 בתואנה כי תפוחי העץ נגועים בכנימה ואינם ראויים להובלה מחוץ לטעטש ובאותו זמן הופיעו הונגרים ממרכז הונגריה וקנו את הפירות ה"נגועים" בזול והעבירו אותם להונגריה בתרמילי גב.

היו גם מקרים שיהודים אשר השאירו להם את רשיונות העסק, הרוויחו יותר מאשר לפני המלחמה. כך למשל חותני שהיה בעל טחנת קמח והשאירו לו את הרשיון היה יכול לפרנס בנוסף למשפחתו הקרובה גם בני משפחה אחרים שנשארו בלי פרנסה.

הגזרה הקשה הבאה היתה - כשהתחילו לגייס את היהודים למחנות עבודה. היו משפחות שגייסו מתוכן את כל הגברים ולא היה מי שיפרנס אותן.

אז התחילו להפעיל את המוסדות לעזרה הדדית - הן המרכזיים, כמו ה"אומזיא" (OMZSA) - והן את המקומיים אשר בהם פעלו נשים בעלות יכולת.

אני גוייסתי למחנות עבודה ב-1941 וכשההונגרים כבשו את מזרח גליציה נשלחה הפלוגה בה שירתתי לדעלאטין (Delatin) ונשארתי שם כמה חדשים, אח"כ החזירו אותנו להונגריה.

על הגיוס למחנות עבודה אפשר לספר הרבה ואשאיר את זה לפעם אחרת, כי אני רוצה לנגוע בעוד גזרה קשה כלפי היהודים שהיתה חריפה במיוחד בקרפטורוס - כוונתי לבדיקת האזרחות. גזרה זו הופעלה ביד קשה ע"י מוסד מיוחד שהוקם לשם כך ושנקרא בהונגרית KEOKH ר"ת של Külföldieket Ellenörzö Országos Központi Hatóság ופירושו בעברית הוא "המוסד הארצי המרכזי לפיקוח על נתיני חוץ לארץ". הזרוע המבצעת של אותו מוסד במחוז מרמורוש היתה משטרת הגבולות בסולוטפינא שהיתה מאויישת בכנופיה אנטי יהודית והם ניצלו כל הזדמנות כדי להתעלל ביהודים שלא יכלו להוכיח את אזרחותם ההונגרית תוך תקופה קצרה. וכך היה הנוהל של הוכחת האזרחות ההונגרית אשר כל היהודים בקרפטורוס נדרשו להוכיח: להציג תעודות שונות המוכיחות שההורים (או ההורים של ההורים) היו גרים ב-1867 בהונגריה בגבולותיה ב-1940 (למשל אלה שנולדו בסלובקיה או בטרנסילבניה שהיו בשטח הונגריה ב-1867, אך ב-1940 היו מחוץ לשטח הונגריה - נחשבו לנתיני חוץ). אח"כ היו צריכים להוכיח שההורים (או ההורים של ההורים) היו משלמים מסים בהונגריה ב-1871. כמו כן היו צריכים להביא תעודות לידה של כל בני המשפחה, תעודת יושר מהרשות המקומית ועוד כל מיני תעודות שדרשו באופן שרירותי. אלה שלא יכלו להשיג את התעודות הנדרשות תוך תקופה קצרה, נעצרו ע"י משטרת הגבולות בסולוטפינא לפעמים ליום יומיים ולפעמים לתקופות ארוכות יותר ע"י העברת העצורים למחנות מעצר במרכז הונגריה. כל זה התחיל כבר מ-1940. אבל ב-1941 כשפרצה המלחמה עם בריה"מ וההונגרים כבשו את מזרח גליציה, אספו השלטונות בקרפטורוס את היהודים שלא יכלו להוכיח את אזרחותם ההונגרית וגירשו אותם לגליציה. על הגירוש הזה כבר נכתב הרבה ואין לי כעת מה להוסיף על מה שנכתב כבר. נעשו מאמצים ע"י ההנהגות של הקהילות בקרפטורוס וגם ע"י ארגונים יהודים מרכזיים בהונגריה כדי לעזור ליהודים להשיג את התעודות שנדרשו להציג בפני השלטונות. נעשו גם פעולות בלתי ליגליות בעניין זה, כגון זיופי תעודות ורישומים מתוקנים בפנקסי רישום הלידות, הנישואין והפטירות שנוהלו עד סוף שנות ה-80 של המאה שעברה ע"י הקהילות. היה אפשר גם להשיג תעודות מפקידים מסויימים תמורת שלמונים. גם לפני הגירוש ההמוני של אלפי יהודים מקרפטורוס ב-1941, היו גירושים של יהודים אל מחוץ לגבולות הונגריה, כך למשל בטעטש גירשו ב-1940 שני יהודים לרומניה - בשטח ההפקר בין טעטש לווישק. כשהתחילו לגרש יהודים מקרפטורוס ניסו ההנהגות של הקהילות בקרפטורוס לקיים מגע עם השלטונות המקומיים כדי להפסיק את הגירושים, אך השלטונות המקומיים שהיו בדרך כלל היוזמים של הגירושים התעלמו מפניות היהודים. אז יצאה משלחת של נציגי הקהילות בקרפטורוס לבודפשט, אבי היה במשלחת, ונפגשו עם שר הפנים. בעקבות אותה פגישה ניתנה הוראה להפסיק את הגירושים לגליציה. למשלחת של נציגי הקהילות גם נודע אז כי השלטונות המרכזיים לא יזמו את הגירושים, אלא זאת היתה יוזמה ומזימה של השלטונות המקומיים בקרפטורוס.

היתה גם פעילות של מפלגת צלב החץ בכמה מקומות בקרפטורוס, אם כי לא באופן רשמי. בין הפעילים בטעטש היה הנוטריון של העיריה. לאחר המלחמה כשהייתי בבודפשט נודע לי שהשרץ הזה נמצא עם בנו בבודפשט. איתרתי אותו ומסרתי אותו למשטרה, מלווה בשתי סטירות על פרצופו. לא ידוע לי מה היה סופו, אם כי שמעתי שנדון למוות. (הערת המראיין והמעתיק: עם מסירת קובץ זה לדפוס קבלתי מבודפשט העתק מצולם של התיק בביהמ"ש אשר דן בתלונה נגד הפושע הנאצי המוזכר כאן. מתוך המסמכים שבתיק מתברר כי הנוטריון של המוהמ"ק בטעטש לא נעצר ורק בנו נעצר ובסופו של דבר שוחרר. בין המסמכים נמצאת גם עדותו של ה' פישגרונד ושל גיסו ה' אמיל שימשוביץ' נגד אותו פושע).

בעת שהקימו את הגיטו בטעטש ובעת גירוש היהודים מטעטש לאושוויץ לא הייתי שם, כי הייתי מגוייס למחנות עבודה. אבל, על כך יש לך פרטים עד כמה שידוע לי ממקורות אחרים וביניהם גם מהעדות שמסרה אשתי בבודפשט ב-1945.

לאחר השחרור - באביב 1945 - חזרתי ממחנות העבודה במערב הונגריה לבודפשט, שם הייתי פעיל בעליה ב' במשך חדשים מספר (יוני - ספטמבר 1945) עד שנודע לי באיזה יום כי המשטרה הרוסית מחפשת אותי והייתי מוכרח לברוח לצ'כוסלובקיה. באתי לפודמוקלי (Podmokli) בחבל הסודטים, שם היתה כבר אשתי שחזרה ג"כ ממחנות הרכוז בגרמניה. בפודמוקלי מצאתי קהילה של כמה מאות יהודים, רובם מקרפטורוס ששוחררו ממחנות העבודה בהונגריה וממחנות הרכוז בגרמניה; כמו כן היו ביניהם כאלה ששירתו בלגיון הצ'כי שהוקם בבריה"מ ולחמו נגד הנאצים לשחרור צ'כוסלובקיה. מה שהיה חסר שם אז לארגן את הקהילה הזו. אז בא אלי הרב ואמר לי כי שמע שאני מנהיג ציוני עוד מלפני המלחמה והוא מבקש לארגן

בחירות ושאני אעמוד בראש הקהילה. הסכמתי והתחלתי לארגן את החיים הקהילתיים ויחד עם זה גם את הפעילות הציונית: מגביות לקק"ל, הכשרת נוער לעלות ארצה ועוד פעולות דומות.
כשהייתי ראש הקהילה בפודמוקלי נודע לי כי רוצים לגרש מצ'כיה לקרפטורוס (שסופחה בינתיים לבריה"מ) את היהודים שמוצאם מקרפטורוס - יחד עם הרוסים שהיו בצבא וולאסוב. היות והייתי פקיד ממשלתי בכיר (מנהל משרד העבודה והסעד) פעלתי מהר כדי למנוע את גירוש היהודים. למרות שהדבר היה ביום ראשון ומשרדי הממשלה היו סגורים, פניתי אל המפקח המחוזי של המשטרה בביתו, ולאחר ויכוח קשה אתו הצלחתי למנוע את גירוש היהודים מצ'כיה לקרפטורוס.
אבל אחרי אותו משבר, התחילו היהודים - ובעיקר הנוער - לחשוב על עתידם בארץ ישראל, והם התחילו לעזוב את הסודטים. עזרתי לאנשי ה"בריחה" לפעול ולהבריח קבוצות נוער אל מעבר לגבול לגרמניה. אני בעצמי ארגנתי קבוצות של השומר הצעיר והברחתי אותם אל מעבר לגבול.
נשארתי בצ'כוסלובקיה שלוש שנים. לאחר הקמת המדינה צורפתי לשגרירות ישראל בפראג וטיפלתי בענייני העליה מצ'כוסלובקיה. כאשר העליה מצ'כוסלובקיה זרמה כבר באופן שוטף, גם אנו הצטרפנו לעולים - אשתי, בתנו תמרה שנולדה בצ'כיה, ואני - הגענו ארצה ב-1949. אני קבלתי מינוי כפקיד בכיר במשרד הסעד ואח"כ עם הקמת המוסד לביטוח לאומי עברתי לעבוד במוסד זה והייתי מנהל הסניף של המוסד לביטוח לאומי ברמת גן עד שיצאתי לגמלאות.
עד כאן הדברים שנמסרו ע"י ה' יעקב פישגרונד בראיון שהיה לי אתו, אולם ה' פישגרונד לא הסתפק בדברים אלה וכעבור חדשים מספר שלח לי גם מכתב שהכתיב לגיסו ה' אמיל שמשוביץ' כלהלן:-

20.5.1987

לכבוד

גרשוני יצחק

<u>באר שבע</u>

ידידי היקר!

לא הגבתי על מכתביך בענין תולדות יהודי טעטש מכיוון שבשנים האחרונות לא הייתי במצב בריאות תקין ולא יכולתי להתרכז בענינים כגון אלה.
יחד עם זאת אני רוצה לאמר לך שאני מאד מעריך את פעילותך בענין הקמת זכרון ליהדות טעטש. זאת עבודה נאצלת שיש לה ערך היסטורי וערך אנושי; אתה רוצה בעצם להנציח אחת הקהילות היפות בקרפטורוסיה. היום אני יכול להגיד לך שזאת היתה יהדות נפלאה, אנשים פשוטים מכל שכבות העם, אבל אנשים טובים ויהודים מכל הלב, יהודים עם מוסר גבוה ועם רצון טוב. אפשר לכתוב הרבה על היהודים האלה ואת זה בודאי תעשה. אני רציתי לכתוב לך בעיקר על פרק אחד בהיסטוריה של יהדות טעטש וכוונתי להקמת התנועה הציונית בטעטש.
באתי לטעטש מאונגוואר בסוף 1928 ואני גדלתי מהילדות במשפחה ציונית מובהקת. אז עוד לא היה זכר של הציונות בטעטש. פתאום התחילו לבוא שליחים בעניני הקרן הקיימת לישראל, בעניני הקמת סניפים של התנועות הציוניות ובענין הקמת סניף של ההסתדרות הציונית הצ'כוסלובקית. היו אז בטעטש 3 אנשים עם עבר ציוני, והם: ד"ר משה ויס שהיה רופא, יצחק איזנברג שהיה מנהל חשבונות של הפירמה כץ-הולנדר, ואנכי.
בערך ב-1930 בא ד"ר אוסקר נוימן להרצות ולהקים סניף של הקרן הקיימת, והרב מטעטש (גרינוואלד) - שהיה דרך אגב ידידי הטוב - אסר על היהודים ללכת להרצאה. בהתחלה היהודים לא הלכו, אולם כשהתחילה עבודתנו באופן פעיל הצלחנו לשבור את החרם ובאו מאות לשמוע את ההרצאות של הציונים. את הועדה של הקרן הקיימת אשר בה היו מיוצגים כל המפלגות והזרמים אני הקמתי ונבחרתי כיו"ר של הועדה. נתנו לכל בית ציוני קופה קטנה כחולה כדי לאסוף תרומות ובכל שנה עשינו מספר מבצעים כדי להגדיל את התרומות. ואכן בטעטש נאספו סכומים יפים לקרן הקיימת; את הכסף העברנו לפראג.
לאט לאט באו שליחי תנועות הנוער לטעטש לארגן סניפים - באו מהשומר הצעיר, מהמזרחי, מביתר, מהחלוץ ועוד. לא ביום אחד הוקמו הסניפים האלה, אבל כעבור שנתיים שלוש בבחירות לקונגרס הציוני כבר השתתפו כל המפלגות.
הקמנו בטעטש גם סניף של ההסתדרות הציונית וכיו"ר נבחרה הגברת ד"ר לזר. במסגרת זו היו מאורגנים הציונים המבוגרים יותר והפעילות שלהם היתה כללית; בערך כל שבועיים עשינו במלון "קורונה" נשף תה במוצאי שבת; לנשף הגיעו כל החברים והאולם היה מלא וגדוש.

כעבור זמן מסויים התחילו תנועות הנוער החלוצי לשלוח חברים להכשרה בצ'כיה ובסלובקיה ומשם עלו ארצה.

סניפי הנוער הציוני השתתפו גם בקייטנות. בטעטש אורגנה קייטנה של השומר הצעיר בשביל כל חברי התנועה בצ'כוסלובקיה; הקייטנה היתה בקליין טעטש על שפת הנהר טיסה, לא רחוק מההוטה.

יחד עם השליח מארץ ישראל שלמה ליפסקי השגנו גם סרטיפיקטים בשביל עולים מטעטש והראשונים שעלו היו החברים מילר ויעקובוביץ'.

זכור לי שהיו בחירות ממלכתיות לאוקרס טעטש (הכוונה למועצת נפת טעטש - המעתיק) ואנחנו השתתפנו מצד "ז'ידובסקה סטרנה" (הכוונה למפלגה היהודית - המעתיק) וקבלנו מנדט אחד או שניים ב"אוקרס".

אני רוצה להעיר כי במרוצת הזמן התחילו הרבה אנשים מבוגרים להשתתף בחיים הציוניים, ולהיות ציוני בטעטש כבר לא היה דבר יוצא דופן.

שכחתי לציין מי היו המנהיגים של התנועות. את המזרחי ניהלו רוט ויצחק בש שעבד בג'וינט בנק. ויס זעליג, רוט יעקב ודוידוביץ' הרמן ניהלו את התנועה הרויזיוניסטית. את התנועה הציונית העובדת ניהלו ריזמן (חתן של סבו), ליברמן (שהיתה לו חנות של עורות) ואנכי. את מפא"י ניהל יצחק אייזנברג. כמובן שהיו חילופים של אנשים בכל התפקידים האלה ואינני זוכר את כולם. כשהתחלף השלטון הצ'כי להונגרי היו המנהיגים של השומר הצעיר - שכטר יוסף ואחותו ציפי.

כאן כדאי להזכיר כשצ'כוסלובקיה התפוררה ל-3 חלקים - צ'כיה, סלובקיה, וקרפטורוסיה - יסדנו בחוסט הסתדרות ציונית לקרפטורוסיה ובראשה עמדו: ד"ר רוט מחוסט, (רוזנטל) חבר מסבלוש ואנכי מטעטש. עם סיפוח קרפטורוס להונגריה הופסקה כל הפעילות הציונית שם.

למען ההיסטוריה כדאי לציין שבטעטש השתתפו בתנועות הציוניות חסידים ויהודים דתיים אחרים.

אחרי 4 שנות שהות במחנה עבודת כפיה הונגרי חזרתי לבודפסט בערך בחודש יוני 1945 ושם נפגשתי עם אשתי צפורה לבית שמשוביץ' שנולדה בטעטש. בבודפסט עסקתי זמן מסויים בבריחה וכשהיה חם תחת לרגליים ברחתי בחזרה לצ'כוסלובקיה לפודמוקלי בסודטים, שם כיהנתי כמנהל משרד העבודה והסעד ושוב טיפלתי בעניינים ציוניים. הייתי שם גם ראש הקהל לכמה מאות יהודים ניצולי השואה. מפודמוקלי נקראתי לעמוד בראש המשרד הארץ-ישראלי בפראג ונפל בחלקי להעלות ארצה את שרידי יהדות צ'כוסלובקיה בעליה הגדולה לאחר הקמת המדינה. בסוף 1949 עליתי ארצה עם משפחתי.

ה' אמיל שמשוביץ' כתב את המכתב הנ"ל לפי הכתבה של ה' יעקב פישגרונד. ה' אמיל הוסיף עוד פרטים על משפחתו - משפחת שמשוביץ' מטעטש. את הפרטים האלה אביא אי"ה בהזדמנות אחרת, יחד עם העדויות שמסרו בנות משפחת שמשוביץ' בבודפשט ובמשפט הצורר אייכמן - בבית המשפט בירושלים.

*

קובץ תמונות מתולדות קהילת טעטש

בדפים הבאים אביא כמה תמונות מטעטש אשר נמסרו לי לפירסום ע"י יוצאי טעטש ובני דור ההמשך שלהם - שהיו ברשותם תמונות אלה.

מצבות בבית העלמין בטעטש - בחלקת הכהנים

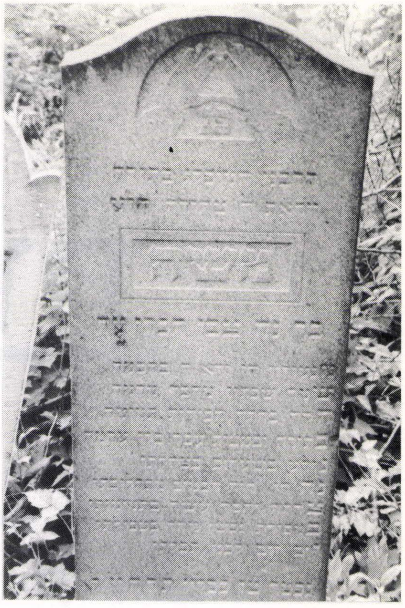





בתמונה העליונה מימין - המצבה על קברו של ר' משה הרשקוביץ' הכהן.
בתמונה העליונה משמאל - המצבה על קברו של ר' בן-ציון כ"ץ (ב"ר חיים אליעזר).
בתמונה התחתונה - מצבות בחלקת הכהנים; המצבה האחרונה היא המצבה על קברו של ר' משה הכהן קאהן.







בתמונה העליונה - המצבות על קברו של ר' אברהם צבי כ"ץ הראשון ועל הקבר של נכדו אשר נקרא על שמו.
בתמונה התחתונה מימין - המצבה על קברה של ה' גיצא בת ר' אברהם צבי כ"ץ הראשון.
בתמונה התחתונה משמאל - המצבה על קברה של ה' אסתר בת ר' שמעיה זאב הכהן הרשקוביץ', אשת ר' משה זלמנוביץ'.





בתמונה העליונה - המצבה על קברו של ר' מנחם מרדכי ליבוביץ' הלוי.
בתמונה התחתונה - המצבה על קברו של ר' יעקב קאפיל בן ר' פנחס רוזנרוך הלוי.





בתמונה העליונה - המצבה על קברו של ר' מרדכי שרגא ליבוביץ.
בתמונה התחתונה - המצבה על קברו של ר' בנימין שמילוביץ'.





בתמונה העליונה - המצבה על קברו של ר׳ יצחק אברהם (אייזיק עביר) וייס הראשון, אביהם של ה״חמשה חומשי תורה״.
בתמונה התחתונה - המצבות על קברותיהם של ר׳ צבי וייס ושל אחיו מוה״ר מאיר וייס, הדומ״צ השני של קהילת טעטש.





בתמונה העליונה - המצבה (נפלה) על קברה של מרת מרים, אשת מוה"ר מאיר וייס.
בתמונה התחתונה - המצבה על קברה של ה' פייגא בת ר' נחמן וה' חנה רוטנר, נכדה של מוה"ר מאיר וייס, שנלב"ע בהיותה מאושפזת בבי"ח בברגסז וממ"נ בברגסז.

התמונה העליונה היא של מוהר"ר אליהו בצלאל טייטלבוים - הראב"ד השלישי של קהילת טעטש, אשר תקופת כהונתו היתה הארוכה ביותר.
התמונה התחתונה היא של מוה"ר חיים צבי טייטלבוים, שנולד בטעטש, והמוכר יותר בשם הספרים שחיבר "עצי חיים" - היה ראב"ד בסיגט.

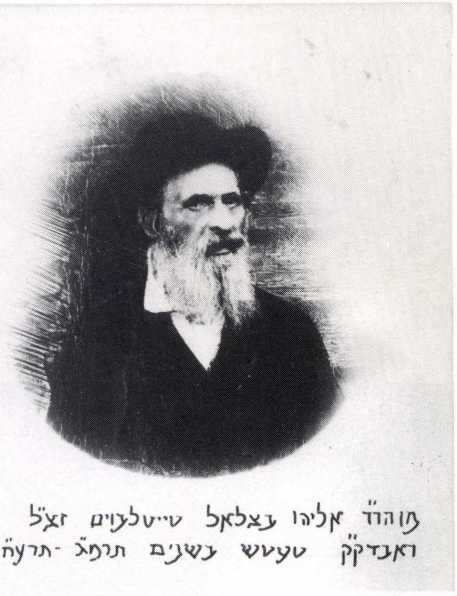

מוהר"ר אליהו בצלאל טייטלבוים זצ"ל
ראבדק"ק טעטש נשנים תרמ"ג-תרע"ה





ר' ישראל וייס - ראש הקהילה האחרון בטעטש





בתמונה העליונה - ר' מרדכי קראוס, מראשי הקהילה בטעטש, ורעייתו ה' שיינדל.
בתמונה התחתונה - ר' ניסן קראוס, ממייסדי אגוד יוצאי טעטש בישראל וסגן יו"ר האגוד עד אחרית ימיו.



ר' משה רוזנפלד - שהיה מוכר בכינוי "משה טעטשער"







בתמונה העליונה מימין - ר' משה הכהן קאהן.
בתמונה העליונה משמאל - ה' חיה פערל קאהן, אשת ר' משה הכהן קאהן.
בתמונה התחתונה - הר"ר נפתלי יעקב ב"ר משה הכהן קאהן, עם רעייתו וצאצאיו לאחר עלייתם לארץ ישראל.









בתמונה העליונה מימין - ר' צבי מושקוביץ, חתן של ר' משה הכהן קאהן.
בתמונה העליונה משמאל - ה' טאובע בת ר' משה הכהן קאהן, אשת ר' צבי מושקוביץ.
בתמונה התחתונה מימין - צאצאים של ר' משה הכהן קאהן: ה' טאובע מושקוביץ, ר' עקיבא, ה' ליבא רחל סאבעל.
בתמונה התחתונה משמאל - המצבה על קברו של ר' עקיבא הכהן קאהן, בדכאו (Dachau).



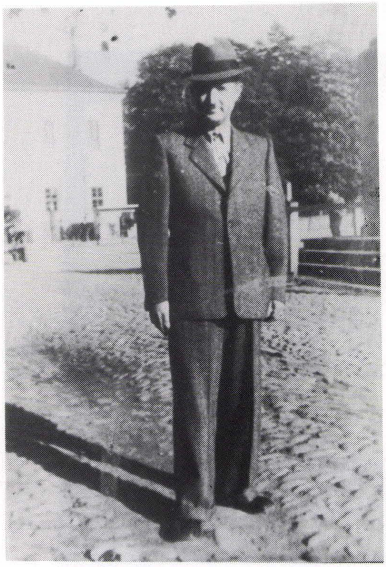



בתמונה העליונה - מו״ר ר׳ משה סטרולוביץ׳ ומשפחתו בחתונת בתו ה׳ אלטי אסתר רבקה.
בתמונה התחתונה מימין - ר׳ שמואל אוּשר עומד בכבר המרכזית בטעטש לאחר שחזר ממחנות הרכוז בגרמניה.
בתמונה התחתונה משמאל - בנות של ר׳ שמואל אושר: הבת הבכורה ה׳ בלומא (מימי) ע״ה והבת השלישית שתבל״א ה׳ סאסי.







בתמונה העליונה מימין - ר' מאיר לזר ורעייתו ה' חנה.
בתמונה העליונה משמאל - ה' יוסף, בן ר' מאיר לזר, ורעייתו ה' לאה לבית יגר.
בתמונה התחתונה - ה' מרטון, בן ר' מאיר לזר.







בתמונה העליונה מימין - ר' עזרא דסקלוביץ', שהיה מנהל מחלקה במינהל נפת טעטש.
בתמונה העליונה משמאל - ה' רבקה (Ruženka) לבית פריילין, אשת ר' יחיאל יצחק (מעכיל איציק) גנץ, שהיתה מורה בביה"ס הממלכתי הצ'כי בטעטש.
בתמונה התחתונה - ר' אריה לייביש הלפרט, רעייתו ה' נחה לבית גולד, בנם ה' נחמן שלמה, בתם ה' שיינדיל, בנם ה' מנחם.





בתמונה העליונה - ה' שיינדיל, בת ר' שמואל חיים רוזנפלד, אשת ר' יעקב ברגר.
בתמונה התחתונה - ה' גולדי, בת ר' יעקב וה' שיינדיל ברגר, בהיותה תלמידה בביה"ס המקצועי בטעטש.



ה' גולדי ברגר עם בת דודה שלה שתבל"א ה' אסתר שקט (רוזנפלד) ביום שלג בטעטש





בתמונה העליונה - אמי מורתי בריינדיל קפּש.
בתמונה התחתונה - דודי מו״ר ר׳ מנחם זאב ציג-קאופמן ורעייתו דודתי אסתר לבית קפּש.





בתמונה העליונה - ר' משה הרשקוביץ' הכהן ומשפחתו.
בתמונה התחתונה - בחתונה של ר' יחזקאל לוי, בן הראב"ד מוואראל (Szinérváralja) עם ה' פייגא, בת ר' אלטר מנחם גוטמן.



חברי מילדות וידיד נפש - ה' נטע-נתן, בן ר' בנימין וה' רעכל שמילוביץ' - אשר עודד אותי בחומר וברוח, עד אחרית ימיו, להמשיך בהכנת קובץ זה.

יהודים מטעטש שגוייסו לצבא אוסטרו-הונגריה במלחמת העולם הראשונה

יהודים רבים מטעטש גוייסו לצבא אוסטרו-הונגריה במלחהעה"ר ולחמו בכל החזיתות. כמה מהם נפלו בקרבות וכמה מהם נפצעו. לא הצלחתי להשיג פרטים על מספר המגוייסים, על הנופלים בקרבות ועל אלה שנפצעו; להערכתי היו כמה עשרות מגוייסים מבין היהודים בטעטש וזאת על סמך שיחות שקיימתי עם יוצאי טעטש שזכרו פרטים מאותה תקופה.

ב"הסברים" אשר בהתחלת הקובץ ניתן הסבר גם על הר"ת אלב"ז אשר פירושם "אלבום זהב" והנקרא בהונגרית **ARANYALBUMA** A MAGYAR HADVISELT ZSIDÓK. ב"הסברים" גם הוסבר מהו אותו אלבום. כאן ברצוני להוסיף כי באותו אלבום נרשמו פרטים משירותם הצבאי של 25 יהודים מטעטש ושל 15 מהם מופיעים גם תמונותיהם, כמפורט להלן:

01. אברהם אדולף (ישנה גם תמונה)	**ÁBRÁHÁM ADOLF**
02. בלשה אישטוואן	**BALASA ISTVÁN**
03. פייג פסח מאיר (ישנה גם תמונה)	**FEIG MÁRKUS**
04. פיקסלר יהודה משה (ישנה גם תמונה)	**FIXLER JUDA**
05. גרוס חיים מנחם מענדל (ישנה גם תמונה)	**GROSZ HENRIK**
06. גרינברגר דוד (ישנה גם תמונה)	**GRÜNBERGER DÁVID**
07. איצקוביץ' אברהם חיים (ישנן 2 תמונות)	**ICZKOVICS ÁBRÁHÁM**
08. איצקוביץ' צבי (ישנה גם תמונה)	**ICZKOVICS HERS**
09. איצקוביץ' יהודה זאב (ישנה גם תמונה)	**ICZKOVICS JUDA**
10. קלוש יקותיאל זלמן (ישנה גם תמונה)	**KALLÓS ZOLTÁN**
11. כ"ץ בן-ציון	**KATZ BERTALAN**
12. כ"ץ שמואל	**KATZ SÁMUEL**
13. קרמר מאיר אליהו (ישנה גם תמונה)	**KRÉMER MÓR**
14. ליבוביץ' צבי חיים	**LEBOVITS HERMANN**
15. לזרוביץ' שלום	**LÁZÁROVITS SÁMUEL**
16. ד"ר לזר יצחק	**DR. LÁZÁR IGNÁC**
17. רוט אברהם (ישנה גם תמונה)	**ROTH ÁBRÁHÁM**
18. רוט אלישע (ישנה גם תמונה)	**ROTH LAJOS**
19. רוט יעקב	**ROTH JENÖ**
20. רוטנר יוסף (ישנה גם תמונה)	**RUTTNER JÓZSEF**
21. זיכרמן יוסף (ישנה גם תמונה)	**SICHERMANN JÓZSEF**
22. שיוביץ' אליעזר (ישנה גם תמונה)	**SIJOVICS LÁZÁR**
23. סטפנסקי ליאו	**STEFANSKY LEO**
24. סבו אהרן אריה לייב (ישנה גם תמונה)	**SZABÓ LIPÓT**
25. רייסמן זולטן (ישנה גם תמונה)	**REISSMANN ZOLTÁN**

את התמונות במידה ותהיה אפשרות להעתיקן בצורה ברורה אביא אותן בדפים הבאים. את הפרטים על שירותם הצבאי של היהודים הנ"ל ותרגומם לעברית אביא אי"ה בקובץ הזכרונות והעדויות.



Ábrahám Adolf
אברהם אדולף



Feig Márkus
פייג פסח



Fixler Juda
פיקסלר יהודה



Grosz Henrik Kain
גרוס חיים



Grünberger Dávid
גרינברגר דוד



Iczkovits Ábrahám
איצקוביץ אברהם חיים
(בדרגת סמל)



Iczkovits Hers
איצקוביץ צבי



Iczkovits Ábrahám
איצקוביץ אברהם חיים
(בדרגת רב"ט)



Iczkovits Juda
איצקוביץ יהודה זאב



Kallós Zoltán
קלוש זלמן



Krémer Mór
קרמר מאיר אלי



Reiszmann Zoltán
רייסמן זולטן



Róth Ábrahám
רוט אברהם



Róth Lajos
רוט אלישע



Ruttner József
רוטנר יוסף



Sichermann József
זיכרמן יוסף



Sijovics Lázár
שיוביץ' אליעזר



Szabó Lipót
סבו אהרן לייב





בתמונה העליונה - תלמידים יהודים בביה"ס הממלכתי בטעטש בהתחלת שנות ה-20 לספה"כ.
בתמונה התחתונה - תלמידים יהודים בביה"ס הממלכתי בטעטש בהתחלת שנות ה-30

בשתי התמונות - תלמידים יהודים בביה״ס הממלכתי בטעטש בשנות ה-30 לספה״כ.









<u>בתמונה העליונה</u> - תלמידים יהודים בביה"ס הממלכתי בטעטש בהתחלת שנות ה-30 לספה"כ.
<u>בתמונה התחתונה</u> - תלמידים יהודים בכתה 1/A של ביה"ס הממלכתי הצ'כי בטעטש בשנה"ל 1935/6 עם המורה צ'פלקובה (Cepelakova).





בתמונה העליונה - תלמידים (רובם יהודים) בביה"ס המקצועי בטעטש.
בתמונה התחתונה - תלמידים יהודים בקורס לחייטות במתפרה של ר' אברהם חיים איצקוביץ'.





בתמונה העליונה - כנס תנועות נוער ציוניות בטעטש בשנת תרצ"ב (1932).
בתמונה התחתונה - קבוצת חברים של צעירי המזרחי בטעטש בהתחלת שנות ה-30 לספה"כ.

מגוייסים ראשונים למחנה עבודה במונקץ' בקיץ ת"ש (1940)

המשטר בהונגריה - לאחר דיכוי המרד הקומוניסטי ע"י כנופיית "הטירור הלבן" בראשותו של העוצר-הצורר הורטי מיקלוֹש (Horthy Miklós) ימ"ש - פעל כל הזמן להצר את צעדי היהודים בחקיקת חוקים נגד יהודים. כבר בראשית שלטונם השתעשעו ראשי המשטר הזה ברעיון לגייס יהודים לשירות עבודה במקום לשירות צבאי, אבל למעשה נתקבל החוק בעניין זה רק בשנת תרצ"ט (1939), זמן קצר לפני שההונגרים השתלטו על קרפטורוס.

החוק ההונגרי לשירות עבודה לא היה מיועד מלכתחילה רק בשביל יהודים, אלא לכל מיני קבוצות אוכלוסיה שלא גוייסו לשירות צבאי מסיבות שונות. זמן קצר לאחר שנתקבל החוק הפעילו אותו לגבי האוכלוסיה שלא גוייסה לשירות צבאי - יהודים ולא יהודים ביחד. אך כעבור חדשים מספר עברו השלטונות לגיוס יותר ויותר יהודים לשירות עבודה, עד אשר חדלו כמעט לגמרי מגיוס לא יהודים לשירות זה.

כשדה ניסויים לגיוס רק יהודים לשירות עבודה נקבע חבל קרפטורוס, אשר בו היה קיים ממשל צבאי כמעט כל הזמן. כמקום הגיוס נקבע מחנה צבאי במונקץ' ובימי "בין המצרים" של שנת ת"ש (יולי - אוגוסט 1940) גוייסו אלפי יהודים שהיו אז בגילים בין 40 ל-60 שנה לאותו מחנה צבאי במונקץ'. לא רק היהודים האלה היו המגוייסים הראשונים לשירות עבודה, אלא כל היהודים שהיו בשירות סדיר בצבא צ'כוסלובקיה בעת שההונגרים השתלטו על קרפטורוס גוייסו שוב להמשך השירות הסדיר בצבא הונגריה; אך כעבור חדשים מספר נאלצו לפשוט את המדים ולהתפרק מנשקם ולעבור לפלוגות עבודה. רבים מהבחורים האלה נשלחו אח"כ לאוקראינא וניספו שם.

נחזור לגיוס היהודים לשירות עבודה במונקץ' בשנת ת"ש (1940) כנ"ל. זה היה ראשית הגיוס הישיר בקרפטורוס של יהודים בלבד לשירות עבודה. מטעטש גוייסו אז כמה עשרות יהודים, מרביתם נשלחו ממונקץ' לעבוד ביערות הקרפטים, בכריתת עצים, בביצורים ובכל מיני עבודות פרך.

מספר פלוגות מהיהודים המגוייסים נשארו במונקץ' כיחידות עזר לחיל המצב ההונגרי במונקץ' וביניהם היו גם יהודים מטעטש, אשר מהם נשארו 2 תמונות למזכרת. התמונות האלה מופיעות בהמשך פרק זה עם הסברים מי הם האנשים המופיעים בהן, אם כי לא הצלחתי לזהות את כל האנשים המופיעים בתמונות אלה.

אלה היו כאמור היהודים הראשונים מטעטש שגוייסו באופן ישיר לשירות עבודה לתקופה של 3 חדשים (בהתחשב בגילם). אח"כ גוייסו מאות יהודים מטעטש לשירות עבודה לזמן בלתי מוגבל; רבים מהם נשלחו לאוקראינא ול"בור" שביוגוסלביה לעבודות פרך וכ"כ למחנות בגרמניה ושם מצאו את מותם.





<u>בתמונה העליונה -</u>
בשורה הראשונה (יושבים) מימין לשמאל: יחזקאל שרגא ליבוביץ', שרגא פייביל רובין, אליעזר איינהורן, אדולף רוזנר, שמואל שטאל (בן דב צבי), האחרון לא זוהה.
בשורה השניה (יושבים) מימין לשמאל: ראובן קויפטייל, יוסף מרדכי דייטל, השלישי לא זוהה, יחיאל שלומוביץ', פנחס ליבוביץ' (בן אלימלך שמואל), אברהם רוט.
בשורה השלישית (עומדים) מימין לשמאל: אברהם יוסף אדלשטיין, יחיאל מעכל הרשקוביץ' (בן ישראל), דוד גרינברגר (בחלוק לבן כמשגיח על כשרות המטבח), שמואל שטאל (בן זוסיא אריה), מנחם מענדיל לנדאו, אברהם חיים איצקוביץ' (במדים של רס"ר בצבא הונגריה), יצחק יעקב איצקוביץ', ישעיה אלעזר שטאל, אליעזר שיובץ', בילא (Béla) הרשקוביץ', יצחק דוד ביסטריצר.

<u>בתמונה התחתונה -</u>
בשורה הראשונה (יושבים) מימין לשמאל: הראשון לא זוהה, ראובן קויפטייל, שמואל צבי שמילוביץ', שלמה סמוק, שלום זעליג זלוביץ', הנשרף (דער פאהארעניק) ששמו לא נודע לי, צבי אריה זליקוביץ', חיים הרשקוביץ', יוסף מרדכי דייטל.
בשורה השניה (עומדים) מימין לשמאל: פנחס ליבוביץ' (בן אלימלך שמואל), השני לא זוהה, יחזקאל שרגא ליבוביץ', יצחק עזרא רוזנפלד, אלימלך בש, אלטר מנחם כ"ץ, ישראל מרקוביץ' (הבלן), אפרים פישל איילנדר, שאול סנדרוביץ', לא זוהה, מרדכי שמיוביץ', השניים האחרונים לא זוהו.
בשורה השלישית (עומדים) מימין לשמאל: יהודה זאב איצקוביץ', משולם רוזנרוך, עזרא פלקוביץ', לא זוהה, גם האיש במדים לא זוהה, אלעזר פרקש, מתתי שטאל.

רכבות הגירוש מגיטו טעטש מגיעות לבירקנאו

ב"הסברים" שבהתחלת הקובץ ניתן הסבר על הר"ת אלב"א ומה כלול בתוכם. כאן אביא בעמודים הבאים העתקי תמונות מתוך "אלבום אושוויץ" בהן מופיעים יהודים מטעטש. אולם בעמוד זה אביא תחילה תמונה מתוך אותו אלבום בה רואים רכבות הגירוש בהגיען ל"רמפה" בבירקנאו.

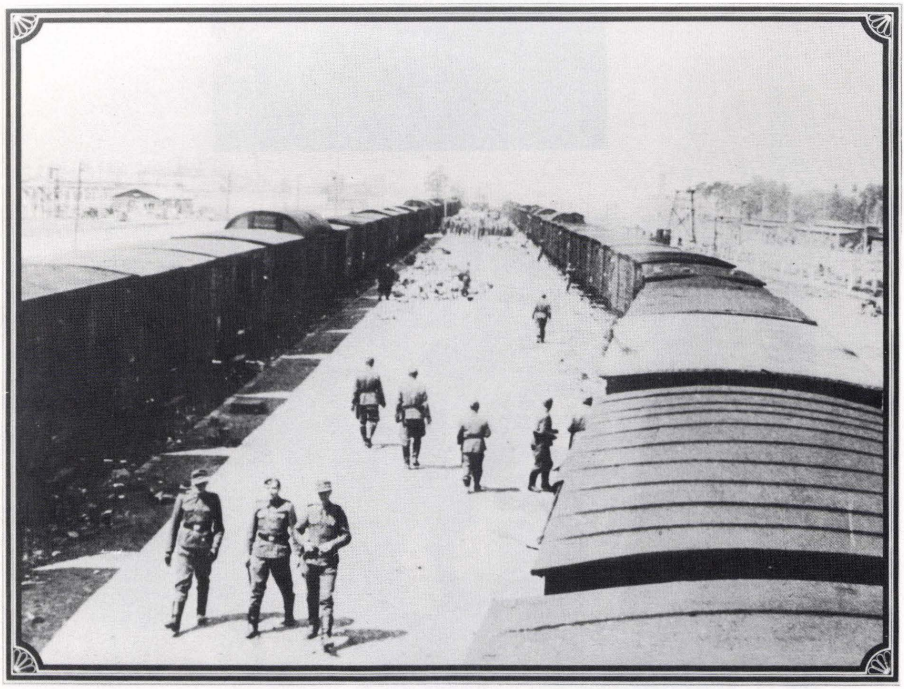





בתמונה העליונה - ר' יהודה לייב וייס ובנו ר' שלמה, בהגיעם לבירקנאו.
בתמונה התחתונה - נשים מגיטו טעטש, וביניהן נכדות ונינות של ר' יצחק אברהם וייס הראשון, בהגיען לבירקנאו.





<u>בתמונה העליונה</u> - יהודים מגיטו טעטש בהגיעם לבירקנאו, וביניהם עוה"ד ד"ר הנריך הגדוש (Hegedüs).
<u>בתמונה התחתונה</u> - יהודים מגיטו טעטש בהגיעם לבירקנאו, וביניהם: ה' יחזקאל קורנפלד, ה' נתן זגר, ה' מנחם רובין, ה' צבי (שימי) קרמר, ה' אלישע רוט, ה' חיים (הרי) רוט .





<u>בתמונה העלינה</u> - נשים מגיטו טעטש בהגיען לבירקנאו, וביניהן ה' רחל שמילוביץ' (בת ר' משה פלקוביץ'), ה' חוה ייטא שפיגל (בת ר' נפתלי מגיד).
<u>בתמונה התחתונה</u> - נשים מגיטו טעטש בהגיען לבירקנאו, וביניהן ה' צביה וולקוביץ' (בת ר' ישעיה אלעזר שטאל), ה' אסתר קנל (בת ר' שמואל יצחק אייזיק שמילוביץ').





בתמונה העליונה - נשים מגיטו טעטש בהגיען לבירקנאו, וביניהן בנות ממשפחתו של ר' חיים שמילוביץ' וממשפחתו של ר' אברהם מילר.
בתמונה התחתונה - נשים מגיטו טעטש בהגיען לבירקנאו, וביניהן התאומות ה' דינה אקרמן וה' זהבה אבנרי (בנותיו של ר' אברהם יוסף אדלשטיין), ה' שפרינצא שטיינר ואחותה ה' עטיא (בנותיו של מו"ר ר' שמואל מושקוביץ'), ה' אסתר גולדשטיין (בת ר' יוסף משה שמשוביץ') שהעידה בעניין התמונות האלה במשפט הצורר אייכמן ימ"ש.





<u>בתמונה העליונה</u> - נשים וילדים מגיטו טעטש בהגיעם לבירקנאו, וביניהם ה' ברכה יונגר עם 2 נכדותיה, בדרכם אל גיא ההריגה.

<u>בתמונה התחתונה</u> - נשים וילדים מגיטו טעטש בדרכם אל גיא ההריגה בבירקנאו, ביניהם בת של ר' שמואל שטאל (ב"ר זוסיא אריה) ששמה לא נודע לי.





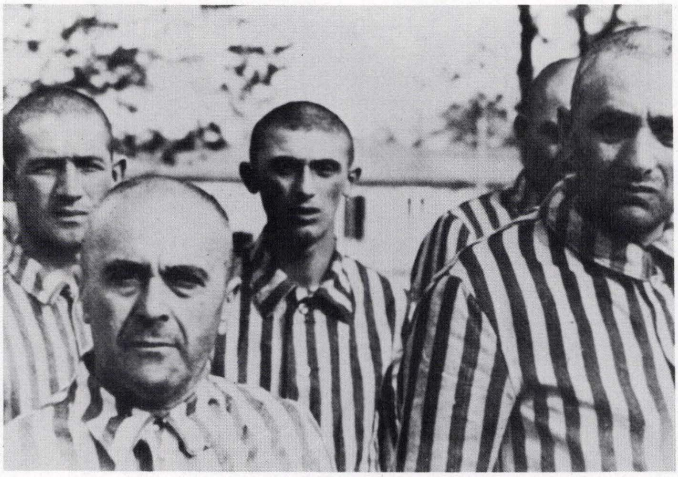

בשלושת התמונות שבעמוד זה - יהודים מגיטו טעטש שהופנו למחנות עבודה, בצאתם מהמקלחות בבירקנאו בבגדי האסירים המפוספסים, וביניהם ר' שמואל יצחק אייזיק שמילוביץ', הרוקח ה' סטפן בלשה, ה' משה בן ר' אליהו פוגל מקליין טעטש, ה' שמשון פלקוביץ'.



בתמונה שבעמוד זה - נשים וילדים מגיטו טעטש בדרכם אל גיא ההריגה בבירקנאו, וביניהם ה' סאסא פוגל ואחותה ה' קריינדיל, שהיו מוכרות יותר בכינוי "די רוסל מאכערין".

מפעלי הנצחה לקהילת טעטש - בארץ ישראל

כפי שהזכרתי כבר בפתח הקובץ, אין הקובץ הזה מפעל ההנצחה היחיד לקהילת טעטש שנעשה בארץ ישראל. כדי להיות הוגן כלפי מפעלי ההנצחה הקודמים הנני מביא כמה תצלומים מאותם מפעלי הנצחה כלהלן: תצלום אחד הוא של לוח הזכרון לקהילת טעטש שנקבע במרתף השואה בהר ציון ירושלים; תצלום שני הוא של עמוד הזכרון שנקבע בחדר ההנצחה לקהילות ישראל במרמורוש - בבית מרמורוש בתל-אביב - ועליו חרוטות שמות קהילות ישראל במרמורוש וביניהן קהילות טעטש והסביבה; התצלום השלישי הוא של הכותרת בלוח הזכרון ליוצאי טעטש הנמצא באותו חדר הנצחה שבבית מרמורוש והתצלום הרביעי הוא של לוחיות הזכרון בלוח הזכרון הנ"ל.

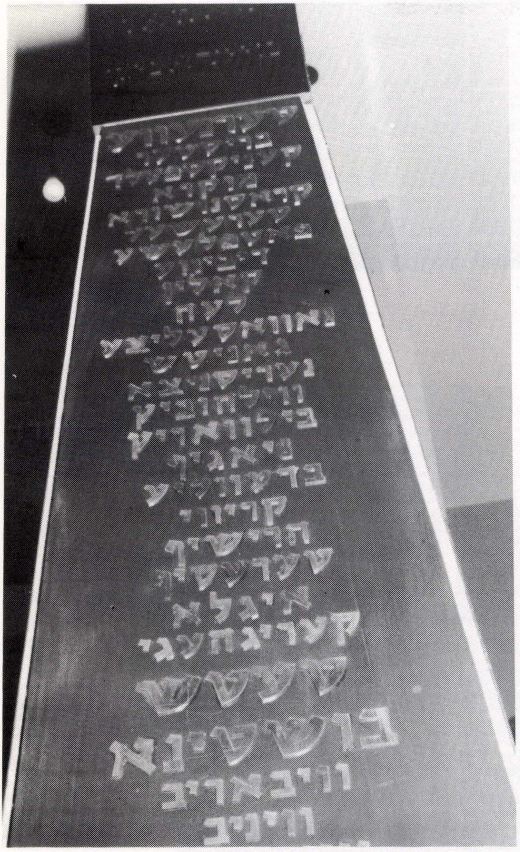




לזכר קדושי השואה קהילות
טעטעש
והסביבה
ה'י'ד' ת.נ.צ.ב.ה.



העלאת זכר קהילת טעטש בכנסים של יוצאי טעטש

שרידי קהילת טעטש שעלו לארץ ישראל מעלים את זכר קהילת טעטש בכנסים מיוחדים וגם כאשר נפגשים באירועים שונים. גם כבודדים משתתפים יוצאי טעטש באזכרות לנספים בעת החורבן ובהנצחת זכרם המתקיימים במקומות שונים בארץ ישראל. בשנים האחרונות גם יוצאים לבקר בטעטש ובמחנות בפולין. בתמונות אשר בעמודים הבאים נראה כיצד נעשים הדברים האמורים לעיל.

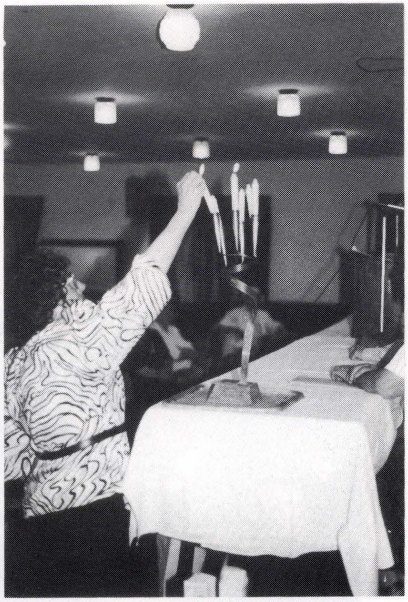



<u>בתמונה העליונה</u> - ה' עטיא ברלנד (בת מו"ר ר' משה סטרולוביץ') מדליקה נר לזכר קדושי קהילת טעטש, בשנת תשנ"א במלאת 50 שנה לגירוש יהודים מטעטש לגליציה.
<u>בתמונה התחתונה</u> - ה' לאה הרשקוביץ' (בת ר' משה צבי וה' מרים מילר) מדליקה נר לזכר בני קהילת טעטש שנספו במחנות העבודה, בשנת תשנ"ג, במלאת 50 שנה לפרסום צוי הגיוס הכלליים (במקום צוי הגיוס האישיים שהיו עד אז).





<u>בתמונה העליונה</u> - ה' אריה לנדאו (בן ר' מנחם מענדיל) מארה"ב, מדליק נר לזכר קדושי קהילת טעטש.
<u>בתמונה התחתונה</u> - ה' מרדכי שלומוביץ' (בן ר' יחיאל) מאוסטרליה, מדליק נר לזכר קדושי קהילת טעטש.





<u>בתמונה העליונה</u> - החזן הר״ר יחזקאל בראון מירושלים (חתנו של מחבר הקובץ) בתפילת אזכרה לקדושי קהילת טעטש בשנת תשנ״א, במלאת 50 שנה לגירוש יהודים מטעטש לגליציה.
<u>בתמונה התחתונה</u> - יצחק גרשוני, מחבר הקובץ, בדברי אזכרה ליהודים מטעטש שנרצחו בקמינייץ-פודולסק בשנת תש״א במלאת 50 שנה לגירושם מטעטש.





קהל יוצאי טעטש ובני דור ההמשך שלהם שהתכנסו בבית מרמורוש בתל-אביב - לאזכרה - במלאת 50 שנה לגירוש יהודים מטעטש לגליציה בשנת תש״א.





<u>בתמונה העליונה</u> - ה' שמעון מושקוביץ' מספר לבאי הכנס של יוצאי טעטש בבית מרמורוש בשנת תשנ"א על ביקורו בטעטש בקיץ תש"ן.
<u>בתמונה התחתונה</u> - הר"ר אהרן מרדכי רוטנר מירושלים (נכד של מוה"ר ר מאיר וייס, הדומ"צ השני של קהילת טעטש) מבקר יחד עם בנו בחצר בית סבו בטעטש; על ידם ה' שמואל זליקוביץ' (היהודי האחרון בטעטש) המלווה אותם בעת ביקורם בטעטש.







בתמונה העליונה - ה' עליזה לבנון (בת ה' מרים פרידמן ונינה של ר' מרדכי ליבוביץ') עם בתה ב"רמפה" של בירקנאו, שמה הגיעו רכבות הגירוש מגיטו טעטש.
בתמונה האמצעית - בלוק 6 במחנה הראשי באושוויץ בו היו כמה עשרות יהודים מגיטו טעטש במוצאי חג השבועות תש"ד לפני שנשלחו למחנות עבודה. (התמונה צולמה ע"י ה' עליזה לבנון לפי בקשתי).
בתמונה התחתונה - ה' מאיר גרשוני (בן מחבר הקובץ) בכניסה למחנה הראשי באושוויץ, בעת שביקר שם עם רעייתו ה' שיפי.





בתמונה העליונה - ה' גיטה מושקוביץ' ואחותה ה' רחל צלניקר (בנותיו של ר' יעקב ברגר) מניחות זר בשם "עמך" בעצרת זכרון ב"יד ושם" ביום הזכרון לשואה ולגבורה שנת תשנ"ג.
בתמונה התחתונה - יצחק גרשוני מדליק נר בעצרת הזכרון המרכזית של "יד ושם" ביום הזכרון לשואה ולגבורה בשנת תשכ"ט שהתקיימה בבניני האומה בירושלים.

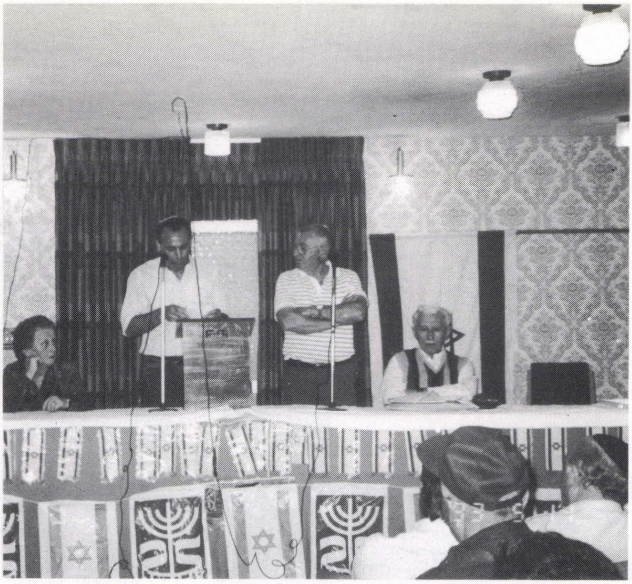



בתמונה העליונה - מאיר גרשוני מציג בפני באי הכנס של יוצאי טעטש בבית מרמורוש בת"א בשנת תשנ"ג את הטיוטא של "קובץ שמות ופרטים מתולדות קהילת טעטש" ומבקש כי הכנס יאשר את הדפסת הקובץ ע"ח העמותה "אגוד יוצאי טעטש בישראל".

בתמונה התחתונה - ה' גילה-סאסי אדלשטיין (לבית ביסטריצר) מציעה לאשר את בקשתו של מאיר גרשוני, אך כנראה שהצעתה לא נתקבלה ע"י אלה שהיו צריכים לקבלה.





<u>בתמונה העליונה</u> - יוצאי טעטש בקבלת פנים לאחת מבנותיו של ר׳ אברהם ליברמן שבאה מארה״ב לביקור בארי״י.
<u>בתמונה למטה</u> - אמבולנס שנתרם למד״א ע״י בניו ובנותיו של ר׳ אברהם ליברמן אשר גרים בארה״ב.





בתמונה העליונה - מפגש של יוצאי טעטש במסיבת הבר מצוה של ה' יואל, בן ר' יחזקאל וה' מרים מילר, באשקלון.
בתמונה התחתונה - מפגש של יוצאי טעטש במסיבת הבר מצוה של מאיר גרשוני, בבאר שבע.



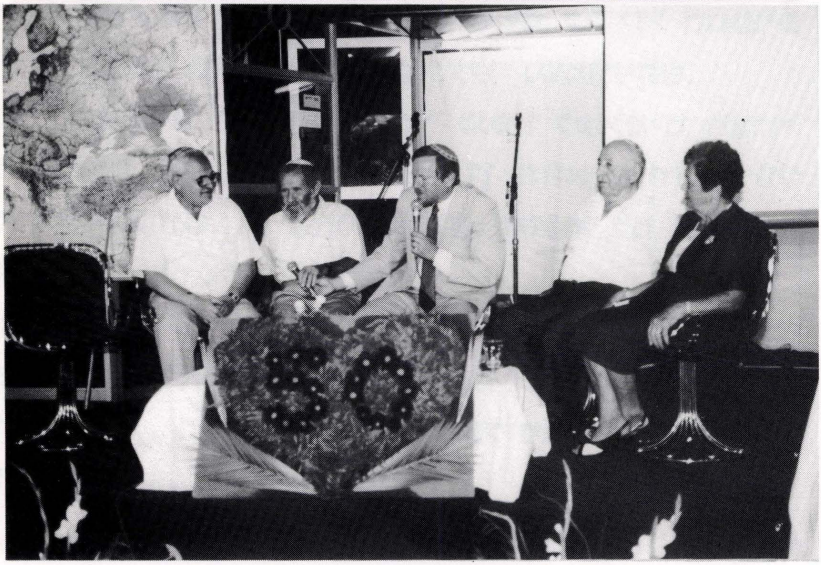

בתמונה העליונה - מפגש של יוצאי טעטש בתל-אביב בקבלת פנים לעלייתם ארצה מטעטש של ה' מנחם וה' מרים רובין, ולרגל הופעת ספרו של ה' שמעון אביאלי (אורנשטיין).
בתמונה התחתונה - במלאת 50 שנה לעלייתם ארצה של ה' יוסף דקל (דסקלוביץ') ורעייתו באניית המעפילים "פאטריה", נערכה להם מסיבה בסגנון "חיים שכאלה". המנחה ה' שאול מייזליש מראיין את ה' דוד בן דוד (מיוצאי נערעסניצא) ואת יצחק גרשוני שסיפרו על הרקע הסביבתי של משפחת דסקלוביץ'.

תפילת יזכור לקדושים שנהרגו בעת החורבן

של קהילות ישראל - בשנים תרצ"ט-התש"ה

בעת קבורת המת, בעת הצבת מצבה על קברו וביום הפטירה (יארצייט) נוהגים לאמר תפילת אזכרה המודפסת בסידורי תפילה ושנאמרה במשך דורות רבים בלי שינוי. אולם בעקבות החורבן הגדול בו ניספו שש מאות רבוא מאחינו - שליש מעם ישראל - הורגש צורך לחבר תפילת יזכור מיוחדת כדי לבטא את גודל האסון שפקד את עמנו. להלן נוסח תפילת היזכור המיוחדת:

א-ל מלא רחמים שוכן במרומים, הַיִן אלמנות ואבי יתומים, המצא מנוחה נכונה על כנפי השכינה, במעלות קדושים וטהורים כזוהר הרקיע מאירים ומזהירים, את נשמות אחינו ואחיותינו, רבבות אלפי ישראל, אנשים, נשים וטף, כולם קדושים וטהורים, ובהם גאונים וצדיקים, ארזי הלבנון ואדירי התורה, שנהרגו ושנשחטו, שנחנקו ושנשרפו ושנקברו חיים על קדוש השם על ידי הנאצים ועוזריהם. בעבור שאנו מתפללים לעלוי נשמותיהם.

לכן בעל הרחמים יסתירם בסתר כנפיו לעולמים ויצרור בצרור החיים את נשמתם, בגן עדן תהא מנוחתם וה' ינקום את נקמתם. ה' הוא נחלתם, ויזכור לנו עקדתם, ותעמוד לנו ולכל ישראל זכותם.

ארץ אל תכסי דמם ואל יהי מקום לזעקתם. בזכותם נדחי ישראל ישובו לאחוזתם, והקדושים לזכרון-תמיד, נגד עיניך צדקתם, יבואו שלום וינוחו על משכבותם, ויקומו לקץ הימין לחיותם, ונאמר אמן.

"יארצייט" מהו?

"יארצייט" פירושו יום השנה לפטירת הורים, קרובים או אדם גדול - שנוהגים לציינו על ידי הדלקת נר-נשמה מערב עד ערב, באמירת "קדיש", בהזכרת נשמות ויש נוהגים גם לערוך סעודת מצוה.
נוהגים ללמוד לעילוי נשמת המת משניות המתחילות באותיות של שם הנפטר ובאותיות "נשמה", כי "משנה" ו"נשמה" הן אותן האותיות.
לעילוי נשמותיהם של יקירינו אשר ניספו בימי החורבן הגדול ואשר ה"יארצייט" שלהם המדוייק לא נודע - הנני מביא כאן את המשניות המתחילות באותיות נשמה ואשר נוהגים ללמוד אותם בכל "יארצייט".

אותיות נשמה

משניות סדר טהרות, מקואות פרק ו.

נפל לתוכו יין או מוחל ושנו מקצת מראיו אם אין בו מראה מים ארבעים סאה הרי זה לא יטבול בו.

שלושה לוגין מים ונפל לתוכן קרטוב יין והרי מראיהן כמראה היין ונפלו למקוה לא פסלוהו. שלושה לוגין מים חסר קרטוב ונפל לתוכן קרטוב חלב והרי מראיהן כמראה המים ונפלו למקוה לא פסלוהו, רבי יוחנן בן נורי אומר הכל הולך אחר המראה.

מקוה שיש בו ארבעים סאה מכוונות ירדו שנים וטבלו זה אחר זה, הראשון טהור והשני טמא, רבי יהודה אומר אם היו רגליו של ראשון נוגעות במים אף השני טהור. הטביל בו את הסגוס והעלהו ומקצתו נוגע במים טהור. הכר והכסת של עור כיון שהגביה שפתותיהן מן המים, המים שבתוכן שאובין, כיצד יעשה, מטבילן ומעלה אותם דרך שוליהם.

הטביל בו את המטה אף על פי שרגליה שוקעות בטיט העבה טהורה מפני שהמים מקדמים, מקוה שמימיו מרודדין כובש אפילו חבילי עצים אפילו חבילי קנים כדי שיתפחו המים ויורד וטובל, מחט שהיא נתונה על מעלות המערה היה מוליך ומביא במים כיון שעבר עליה הגל טהורה.

ארץ ישראל טהורה ומקואותיה טהורים.

הקדיש הגדול

קדיש זה הנקרא גם קדיש צידוק הדין אומרים אותו:
א. האבלים, לאחר קבורת המת, ובו מצדיקים את הדין, מביעים את האמונה בעולם הבא ובתחיית המתים, בבניין ירושלים ובניין בית המקדש.
ב. לאחר סיום מסכת בתלמוד, לאחר סיום סדר במשניות.
ג. בקהילות ספרד אומרים אותו בתשעה באב.

כאשר יקירינו נהרגו עקה"ש - מרביתם לא הובאו לקבורה, אלא נשרפו ואפרם פוזר כדומן על פני השדות. גם אלה שנקברו בקברי אחים נזרקו לתוכם כמו אשפה, בלי קדיש ובלי צידוק הדין.
עתה עם הצבת מצבת מילים זו לזכרם - מובא בזה נוסח הקדיש הגדול:

יִתגַּדַּל וְיִתקַדַּשׁ שְׁמֵיהּ רַבָּא בְּעָלְמָא דִּי הוּא עָתִיד לְחַדָּתָא וּלְאַחָיָאָה מֵתַיָּא וּלְאַסְקָא יָתְהוֹן לְחַיֵּי עָלְמָא, וּלְמִבְנֵא קַרְתָּא דִּי יְרוּשְׁלֵם וּלְשַׁכְלֵל הֵיכְלֵהּ בְּגַוָּהּ, וּלְמֶעֱקַר פֻּלְחָנָא נֻכְרָאָה מִן אַרְעָא וְלַאֲתָבָא פֻּלְחָנָא דִּי-שְׁמַיָּא לְאַתְרֵהּ, וְיִמלִיךְ קֻדְשָׁא בְּרִיךְ הוּא בְּמַלכוּתֵהּ וְיקָרֵהּ וְיַצמַח פּוּרקָנֵהּ וְיקָרֵב מְשִׁיחֵהּ. בְּחַייכוֹן וּבְיוֹמֵיכוֹן וּבְחַיֵּי דְּכָל בֵּית יִשְׂרָאֵל בַּעֲגָלָא וּבִזמַן קָרִיב וְאִמרוּ אָמֵן!

יְהֵא שְׁמֵהּ רַבָּא מְבָרַךְ לְעָלַם וּלְעָלְמֵי עָלְמַיָּא: יִתבָּרַךְ וְיִשתַּבַּח וְיִתפָּאַר וְיִתרוֹמַם וְיִתנַשֵּׂא וְיִתהַדַּר וְיִתעַלֶּה וְיִתהַלַּל שְׁמֵהּ דְּקֻדְשָׁא בְּרִיךְ הוּא. לְעֵלָּא מִן כָּל בִּרכָתָא וְשִׁירָתָא תֻּשבְּחָתָא וְנֶחמָתָא דַּאֲמִירָן בְּעָלְמָא וְאִמרוּ אָמֵן!

עַל יִשְׂרָאֵל וְעַל רַבָּנָן וְעַל תַּלמִידֵיהוֹן וְעַל תַּלמִידֵי תַּלמִידֵיהוֹן וְעַל כָּל מַאן דְּעָסקִין בְּאוֹרַייתָא קַדִּישְׁתָּא בְּאַתְרָא קַדִּישָׁא הָדִין וְדִי בְכָל אֲתַר וַאֲתַר, יְהֵא לָנָא לכוֹן וּלהוֹן שְׁלָמָא רַבָּא חִנָּא וְחִסדָּא וְרַחֲמֵי וְחַיֵּי אֲרִיכֵי וּמְזוֹנֵי רְוִיחֵי וּפוּרקָנָא מִן קֳדָם אֲבוּהוֹן דִּי בִשְׁמַיָּא וְאַרעָה וְאִמרוּ אָמֵן!

יְהֵא שְׁלָמָא רַבָּא מִן שְׁמַיָּא וְחַיִּים טוֹבִים עָלֵינוּ וְעַל כָּל יִשְׂרָאֵל וְאִמְרוּ אָמֵן!

עוֹשֶׂה שָׁלוֹם בִּמְרוֹמָיו הוּא בְרַחֲמָיו יַעֲשֶׂה שָׁלוֹם עָלֵינוּ וְעַל כָּל עַמּוֹ יִשְׂרָאֵל וְאִמְרוּ אָמֵן!

תרגום הקדיש לעברית

יתגדל ויתקדש שמו הגדול בעולם שהוא עתיד לחדשו ולהחיות מתים ולהעלות לחיי עולם ולבנות קרית ירושלים ולשכלל היכלו בתוכה לעקור עבודה זרה מן הארץ ולהחזיר עבודת שמים למקומה וימליך הקדוש ברוך הוא מלכותו וכבודו, ויצמיח גאולתו ויקרב משיחו. בחייכם ובימיכם ובחיי כל בית ישראל במהרה בקרוב ואמרו אמן. יהא שמו הגדול מבורך לעולם ולעולמי עולמים, יתברך וישתבח ויתפאר ויתרומם ויתנשא ויתהדר ויתעלה ויתהלל שם הקדוש ברוך הוא למעלה מכל ברכות ושירות תשבחות ונחמות הנאמרות בעולם, ואמרו אמן.
על ישראל ועל רבנן ועל תלמידיהם ועל כל תלמידי תלמידיהם ועל כל מי שעוסקים בתורה הקדושה, אשר במקום קדוש זה ואשר בכל מקום ומקום יהיה להם ולכם שלום רב חן וחסד ורחמים וחיים ארוכים ומזונות רווחים ופדות מלפני אבינו שבשמים ובארץ, ואמרו אמן.
יהיה שלום רב מן השמים וחיים טובים עלינו ועל כל ישראל, ואמרו אמן.
עושה שלום במרומיו הוא ברחמיו יעשה שלום עלינו ועל כל עמו ישראל, ואמרו אמן.

ישנו מאמר אשר הכותרת שלו היא תורת הקדיש מאת הר״ר מאיר רפפורט, שהיה רָאב״ד של פראג לאחר החורבן הגדול; באותו זמן היו בפראג ובחבל הסודטים שבמערב צ׳כוסלובקיה כמה אלפי שרידים מקהילת ישראל בקרפטורוס וביניהם גם יוצאי טעטש אשר פנו בשאלותיהם אל הר״ר מאיר רפפורט וראו בו המורה הוראה שלהם במיוחד.

ישנם מקומות אשר בעצרות הזכרון נוהגים לקרוא (או לשיר) כמה פסוקים מתוך ההפטרה, ליום שני של ראש השנה (ירמיה ל"א). ואלה הפסוקים:

כה | אָמַר ה' קוֹל בָּרָמָה נִשְׁמָע נְהִי בְּכִי תַמְרוּרִים רָחֵל מְבַכָּה עַל-בָּנֶיהָ מֵאֲנָה לְהֻנָּחֵם עַל-בָּנֶיהָ כִּי אֵיננוּ.

כה | אָמַר ה' מִנְעִי קוֹלֵךְ מִבֶּכִי וְעֵינַיִךְ מִדְּמָעָה כִּי יֵשׁ שָׂכָר לִפְעֻלָּתֵךְ נְאֻם ה' וְשָׁבוּ מֵאֶרֶץ אוֹיֵב. וְיֵשׁ-תִּקְוָה לְאַחֲרִיתֵךְ נְאֻם ה' וְשָׁבוּ בָנִים לִגְבוּלָם.

שלושה עשר עיקרים

בשלושה עשר עיקרי האמונה כפי שנקבעו ע"י הרמב"ם אנו מסיימים כל בוקר את תפילת השחרית. כל אחד מהעיקרים האלה מתחיל במילים "אני מאמין באמונה שלמה". שני העיקרים האחרונים, אשר אחד מהם היה כעין הימנון של היהודים בגיטאות ובמחנות - ואותו שרים גם בעצרות הזכרון לשואה ולגבורה - ניתנים בזה:

אני מאמין באמונה שלמה בביאת המשיח ואף על פי שיתמהמה עם כל זה אחכה לו בכל יום שיבוא.

אני מאמין באמונה שלמה שתהיה תחית המתים בעת שיעלה רצון מאת הבורא יתברך שמו ויתעלה זכרו לעד ולנצח נצחים.

היה בדעתי לצרף העתק תצלום של תעודת לידה שהוצאה עפ"י ספרי רישום הלידות שנוהלו ע"י קהילת טעטש, כי מהפרטים של התעודה הזו אפשר לקבל הסברים לכמה שאלות שהתעוררו אצלי ולא מצאתי להן מענה לפני שקבלתי את העתק התעודה הנ"ל. לצערי, לא יכולתי לצרף את תצלום העתק התעודה כפי שחשבתי, עקב סיבות טכניות אשר לא היו לי האמצעים הדרושים כדי להתגבר עליהן. מאותן סיבות לא יכולתי לשלב בקובץ זה את כל העתקי התמונות והעתקי המסמכים שקבלתי ואשר היה בדעתי לשלבן. גם הקנקן אשר בו נתתי את תוכן הקובץ אינו מהמשופרים כפי שרציתי שיהיה וגם זה נגרם עקב חוסר אמצעים שהיו דרושים לי לשם כך, אולם לגבי זה כבר נאמר "אל תסתכל בקנקן אלא במה שיש בו" ומקוה אני כי כל אלה אשר יעיינו בקובץ זה יסתכלו במה שיש בו ולא יחפשו מה שאין בו.

אמנם יש לי עוד הרבה מה לכתוב על קהילת טעטש, אך לא אוכל לעשות זאת בגלל חוסר אמצעים הדרושים לי לשם כך. על כן בזה אני רואה לעת עתה כי מילאתי את חובתי להנצחת זכרה של קהילת טעטש בכתובים, ולסיים בסיום המקובל בהרבה ספרים, אם כי בשינוי קל -

תם ולא נשלם, שבח לבורא עולם.

ב"ה

קובץ זה הודפס בכמות מצומצמת לשם הפצה בין שרידי קהילת טעטש ובני דור ההמשך שלהם בארץ ישראל ובתפוצות.

כ"כ יוגשו עותקים מקובץ זה למוסדות אשר איפשרו לי לאסוף נתונים הנמצאים ברשותם - להכנת קובץ זה.

אם לאחר הפצת הקובץ כנ"ל יישארו עוד עותקים מהמהדורה הזו - הם יישלחו אל כל המעוניינים להנציח את זכר קהילת טעטש על ידי הכללת הקובץ בספריה שלהם ואשר יפנו בכתב אל המען הרשום מטה ויבקשו לשלוח אליהם את הקובץ.

הקובץ אינו מיועד למסחר, והוא נשלח אל כל הנ"ל מבלי לבקש תמורה כספית. אולם אם יהיו בין מקבלי הקובץ כאלה שירצו להשתתף בהוצאות הכרוכות בהכנת הקובץ, הדפסתו והפצתו - התודה נתונה להם מראש.

יצחק גרשוני

יצחק גרשוני
ת"ד 567
באר שבע 84104
טלפון 07-493017

טוֹבִים הָיוּ אֲהָלַיִךְ קְהִילָתֵנוּ הַקְּדוֹשָׁה

עַדַת יְשוּרוּן הָיָה שְׁמֵךְ לְתִפְאֶרֶת

טֶרֶם עָלָה עָלַיִךְ הַכּוֹרֶת כָּל זֶה הָיָה

שְׁמֵךְ יִשָּׁאֵר בְּלִבֵּנוּ תָּמִיד לְמַזְכֶּרֶת



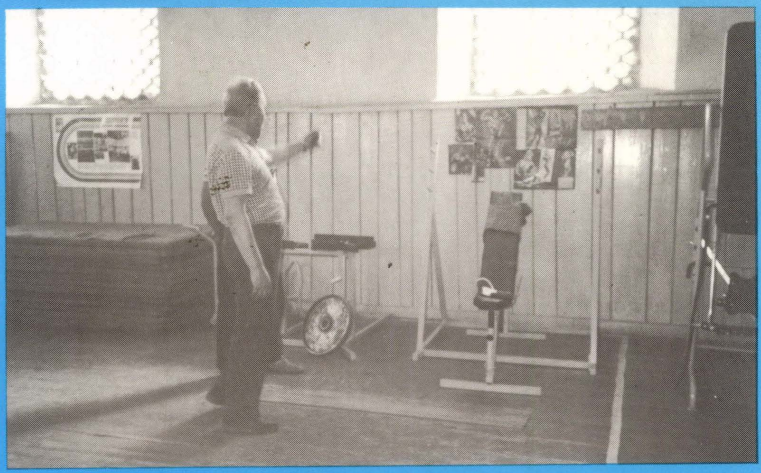

בתמונה העליונה - חזית ביה"כ הגדול בטעטש.
בתמונה התחתונה - מכשירי התעמלות בפנים ביה"כ שהפכו אותו לאולם התעמלות.