ᑭᑦᑕᒋᒃ

ᐊᑯᑕ

קְהִלַּת שְׁרֶנסק וְהַסְּבִיבָה

סֵפֶר זִכָּרוֹן

וַיֹּאמֶר ה׳ אֶל מֹשֶׁה: כְּתֹב זֹאת זִכָּרוֹן בַּסֵּפֶר!

שמות פרשת בשלח י״ז י״ד

יר ירושלים

תשכ״א 1960

Digitized by Project Zikaron
Touro University-NY Libraries
www.zikaron.tourolib.org
2026

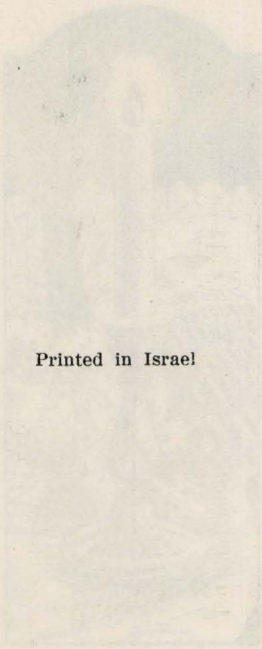

Printed in Israel

— דפוס סלומון ירושלים —

תולדות
שרנסק היהודית וקורותיה

משנת 1600 עד 1942

הערות — בעמערקונגען:

1. די נעמען אויף די בילדער זענען אנגענעבן לויט די געשיקטע אדרעסאטן און אויף זייער פעראנטוואַרטליכקייט.

2. די סטיליזירונג פון אידשן טעקסט איז על פי טעות אנגענעבן געוואָרן י. ריבס אנשטאט א. ריבס.

חזית בית הכנסת שנהרס על ידי הנאצים

מימין לשמאל: ר' אברהם ז. ניבורסקי, ש. ז. בורנשטיין, י. ל. בלומן.
הילדים: ילדי שלמה זלמן, ילדי ציכוביץ, ילדי סוכול.

אֱלֹהִים בָּאוּ גוֹיִם בְּנַחֲלָתֶךָ טִמְּאוּ אֶת הֵיכַל קָדְשֶׁךָ,

— — — — — — — — — —

הָיִינוּ חֶרְפָּה לִשְׁכֵנֵינוּ לַעַג וָקֶלֶס לִסְבִיבוֹתֵינוּ.

תהלים

מצבת ח. ב. שרפסקי ז"ל, אשתו שיינדל ובנם בונם

ליפשיץ, ב. לנדוי, מאי, יעקב המבורגר, רבקה פליישער

העורך: יוסף רימון (גרנט)

ליקוט החומר והטיפול בדפוס: יוסף רימון (גרנט)

הדברים שנכתבו באידיש סגנן: י. ריבס

הביא לדפוס: יוסף בנזימן

תרגום לאנגלית: ישראל מ. לסק

חזון העצמות היבשות — דאס שטארקסטע קאפיטעל אין תנ"ך

גאט האט געלייגט די האנד אויף מיר, און ער האט מיך ארויס גענומען ברוח ה', און האט מיך אראב געלאזט אין מיטן טיפן טאל, וועלכער איז געווען אנגעפילט מיט ביינער, און ער האט מיך פארביי געפירט איבער זיי ארום און ארום, און זעה! זייער פיל זיינען זיי געווען איבערן טיפן טאל, און זעה! זייער טרוקן זיינען זיי געוועזען און ער האט מיר געזאגט:

בן־אדם! וועלען די דאזיגע ביינער לעבעדיק ווערן? און איך זאג: ה' אלקים, דאס ווייסט דו. זאגט ער צו מיר: זאג נביאות איבער די דאזיגע ביינער, און זאג זיי אן:

איר טרוקענע ביינער, הערט דאס ווארט פון גאט! אזוי זאגט גאט דער האר צו די דאזיגע ביינער: זעט, איך ברענג אן אטעם אריין אין אייך און איר וועט לעבעדיק ווערן! איך וועל געבן אויף אייך אדערן, און כ'וועל ארויפטון אויף אייך פלייש, און אהויט צי איך ארויף אויף אייך, און לעבען וועט איר!, ווי איך האב נביאות געזאגט, און מיטאמאל א גערודער, און די ביינער האבן זיך גענענט יעדער ביין צו זיין אייגן ביין, און איך זע ווי אדערן זיינען אויף זיי און פלייש איז ארויף געוואקסן. אין א הויט האט זיך אריבער געצויגן פון אויבן; נאר קיין אטעם, קיין רוח, איז אין זיי ניט געווען.

זאגט ער צו מיר: זאג נביאות צום רוח, זאג נביאות, בן־אדם, אין זאג צום רוח: אזוי האט געזאגט גאט דער האר: פון די פיר ווינטן קום אהער דו רוח, און הויך אריין אין די הרוגים דא, און זיי זאלן לעבעדיק ווערן!. און איך האב נביאות געזאגט ווי ער האט מיך באפוילן, און דער אטעם איז אין זיי אריין, און זיי זענען לעבעדיק געווארן, און האבן זיך געשטעלט אויף זייערע פיס, א זייער זייער גרויסע מחנה. און ער האט צו מיר געזאגט! בן־אדם די דאזיגע ביינער, דאס גאנצע הויז פון ישראל זיינען זיי.

קוק ווי זיי זאגן, פארטריקנט זיינן אינדזערע ביינער און פארלארן איז אונדזער האפנונג, פארשניטן זיינן מיר, דערפאר זאג נביאות און זאלסט זיי אנזאגען:

אזוי זאגט גאט דער האר: זע, איך עפן אייערע קברים, און איך וועל אייך מיין פאלק ארויס ברענגן פון אייערע קברים און איך ברענג אייך צו די ערד פון ישראל און איר וועט וויסן אז איך בין י־ה־ו־ה.

ווען איך ברענג אייך אויף מיין פאלק, פון אייערע קברים, און איך וועל אייך אוועקשטעלען אויף אייער ערד און איר וועט וויסען אז איך י־ה ו־ה האב האב גערעדט און געטאן, זאגט י־ה ו"ה. (יחזקאל ל"ז)

הועד למען הספר באמריקה

מימין לשמאל עומדים: אלי (אלעקס) קראנענבלאט יושב ראש של העזרה (רעליעף) למען שרנסק, אברהם קירשנבוים, לייב מונדרי, משה ניבורסקי. יושבים: הערי סיגעל, י. מרדכי זימן, הימי זעלען ח. יעקב מארינוביץ.

על הכינוס ח' כסלו תש"כ

מימין לשמאל: ש. ז. בורנשטיין, נתן בן מנחם (דוברושקלנקה), אברהם סטביסקי, שמואל רוזנבוים, עדה וולדמן-ליפשיץ, יוסף רימון (גרנט).

ה ת ו כ ן :

		עמוד
פתח דבר — — — — —	יוסף רימון (גרנט)	ו
לזכרון עולם (שיר) — — — —	א. קירשנבוים	יד
מן המיצר קראתיך ... — — —	מ. ניבורסקי	טו
דבר יו"ר הארגון להופעת הספר — —	ש. רוזנבוים	טז

פרק ראשון

ראשיתה של הקהילה היהודית בשרנסק —	נ. קורן	5
משנת 1863 — 1900 — — — —	י. רימון (גרנט)	7
שנות הסער, 1901 — 1905 — — —	י. ל. ספר ז"ל	9
זכרונות 1906 — 1914 — — — —	י. מ. זימן	17
מלחמת העולם הראשונה 1914 — סוף 1918 —	יוסף רימון (גרנט)	30
הסתדרות „החלוץ" — — — —	יוסף רימון (גרנט)	34
הספריה הציונית — ופחד שוא — —	י. ל. ספר ז"ל	36
שרנסק פון 1918 ביזן חורבן 1/9/39 —	משה ניבורסקי — י. רימון	75
העיירה שבה נולדנו — — — —	יוסף רימון (גרנט)	82
התנועה הציונית בשרנסק — — —	יוסף רימון (גרנט)	90

פרק שני

שושלת העלויים משרנסק — — —	הרב י. ל. אבידע (זלוטניק)	100
הרה"ק ר' זליג משרנצק — — —	נדפס בעתון „המודיע"	104
הרב ר' יששכר בריש גרוברט ז"ל —	ש. ג. אנציקלופדיה של הציונות הדתית	106
פרופ. דוד גרוברט ז"ל — — —	א. ל. שורץ (תרגום מגרמנית ל. דוברושקלנקה)	110
על פרופ. דוד גרוברט — — —	ר' נחום סוקלוב	
הרב ר' יהודה ליב גרוברט ז"ל —	ש. ג. אנציקלופדיה של הציונות הדתית	113
הרב ר' מנדל גרוברט ז"ל — —	יוסף רימון (גרנט)	117
רבנים בשרנסק — — — —	יוסף רימון (גרנט)	134

פרק שלישי

גלויי אנטישמיות בשרנסק — — — עדה וולדמן־ליפשיץ 138
עיירה הקטנה שלי — — — חיציה לנדוי־אייזנברג 140
זכרונות — — — — — ל. מגד (רייכגאט) 142
יום השוק והיריד בשרנסק — — — ש. סולדנר 144
חברת בקור חולים — הלפנים משורת הדין — ש. רוזנבוים 146
זכרונות תלמידת בי״ס פולני עממי — — מ. שפירא־וויס 150
מיינע זכרונות פון שרענסק — — — נתן בן מנחם (דוברושקלנקה) 173
זכרונות און פאקטן פון די קינדער יארן — ז׳ק רובערטס (י. גרובערט) 176
צו עלטערן, ברידער, שוועסטער — — זושא גרנט ז״ל 177
די שרענסקער קאמיניקאציא — — — יצחק מאיר גרינבוים 182
ערב יום כפור אין שרענסק ביזן חורבן — יצחק מאיר גרינבוים
דער טשעכאנאוער צדיק זצ״ל, מיין טאטא
און איך — — — — — ח. י. מרינוביץ 187
בנין במקום הרס — — — — י. מרינוביץ
מיין דינסט אין די רויטע ארמע — — — משה ניבורסקי 195
מרים צפרה געזעגענט זיך מיטן אינגסטן זון — משה ניבורסקי 197
אלישבע זימן און „השומר הצעיר״ — — משה ניבורסקי 198
זכרונות פון די קינדער יארן — — — צבי ליב נח 200
נאטיצן — — — — — — יוסף רימון (גרנט) 202
שרענסק אירע מענטשן און זייער ספעציפישקייט א. קירשנבוים 206

פרק רביעי

דודי ר׳ משה גרנט — — — — י. צ. רמון 212
לכבוד אבא נפתלי הירצקא — — — רחל דבורה זלמנס־גרנט 214
האחים יצחק מאיר ומנדל גרנט ז״ל — — י. רימון (גרנט) 216
ר׳ משה צבי גרינבוים ז״ל — — — יוסף רימון (גרנט)
ר׳ מנדל זימן ז״ל — — — — יוסף רימון (גרנט)
הקדושה יוטא זימן—קורליציק — — — יוסף רימון (גרנט) 220
מדוע הסבא ר׳ מ. דוד ז״ל לא עלה לא״י? — אריה רחום 222
שרה איטא ואפרים איצקוביץ — — — זליג ספר
דוד יום טוב הי״ד והחדר המתוקן — — זליג ספר 224

עמוד

ר׳ שלום ליפ (החזן בשרנסק) — — — יוסף רימון (גרנט)
(אברהם ז. ניבורסקי הי״ד) — — —
בעל קריאה הקבוע " " "
האחים גדליה ואיסר ניבורסקי — — — " " "
ר׳ יוסף ליב פפר ז״ל — — — יוסף רימון (גרנט) 230
לכבוד אבא ר׳ יוסף לייב פפר ז״ל — — צביה 234
מכתבי המלצה — — — —
ר׳ לייב פליישר (המתנגד) ז״ל — — — יוסף רימון (גרנט) 235
כימי דור במשך שלשים שנה — — — נחמן קורן 241
ר׳ וולף קורלציק ז״ל, — — — יוסף רימון (גרנט)
ר׳ מנדל קרוק ואשתו גיטל — — — " " "
שלשה קנטוניסטים — — — " " "
ר׳ מנדל רוזנבוים ז״ל — — — " " "
ר׳ אברהם מאיר ופרל אשתו — — — יוסף רימון (גרנט) 249
הסבא ר׳ אברהם מאיר ז״ל — — — אהרן מגד 250
מצבה על קבר אמי פרל ז״ל — — — לאה מגד (רייכגוט) 251
מיין פאטער ר׳ משה, און מיין ברידער
הירצקא נפתלי ז״ל — — — יוסף רימון (גרנט) 259
בונם ווירוסקי (דער אוצר) הי״ד — — — יוסף רימון (גרנט) 261
צום אנדענק פון מיין פאטער אברהם זלמן הי״ד משה ניבורסקי 263
ר׳ מנדעל סארנאווער מיין זיידע ע״ה — — — א. קירשנבוים
2 שירים: יארצייט, א פרישער קבר — — — א. קירשנבוים 270
משה רוזנברג קאמפאזיטאר און
קאמוניסטישער עסקן — — — יוסף רימון (גרנט) 271
ד״ר בנימין גרוברט ז״ל — — — נחמן קורן 274

אודים מוצלים מאש:

אונזער שווערער לעבענס וועג — — — י. צ. אוסמן 277
ווי אזוי בין איך געבליבען לעבן — — — נ. אלטוס 279
זכרונות אחת השרידות — — — שרפסקי — גורין 280
איך ניצלה משפחתי מצפרני הנאצים — — — נתן בן מנחם (דוברושקלנקה) 282
אונזער מארטירער וועג — — — יצחק גרינבוים 288

		עמוד
דער וועג פון צרות — — — —	ש. גלסמן — אקס	290
ווי אזוי בין איך לעבן געבליבן — —	משה ניבורסקי	293
ראובן סולדאנער׳ס וועג צו דער בעפרייאונג —	איבערגעגעבן דורך משה ניבורסקי	297
ארבעה גבורים משרנסק — — —	יוסף רימון (גרנט)	304

פרק חמישי

אחד מעילויי שרנסק — — — —	נחום סוקלוב	309
שרנסק עיר חסידות ועילויים — —	הרב י. ל. אבידע (זלוטניק)	313
העילוי משרנסק — — — — —	י. אפאטשו ז״ל	317
החסידים הראשונים והחסידים האחרונים —	יוסף רימון (גרנט)	322
די שרענסקער סוחרטה — — —	יוסף אפאטשו	
די שרענסקער רביצין — — — —	יוסף אפאטשו	330
משה׳לע דער בן יחיד — — — —	א. קירשנבוים	333
שרענסקער פאלקלאר און סתם גוטע ווערטלעך —	ליקט יוסף רימון (גרנט)	338

השואה

יזכור — — — — — — —		341
מען מוז שרייבן — — — —	נתן בן מנחם (דוברושקלנקה)	342
שמות הקדושים — — — — —	משה ניבורסקי	349
על קהלת שרנסק שנשמדה — —	אברהם סטביסקי	353
ערב און אנפאנג פון חורבן — —	משה ניבורסקי	362
די ביים לעבן געבליבענע דערציילן:		
נחום אלטוס, ר. סולדאנער, צ. אוסמן —		379
פתיחה לאלפא (א. ב.) — — — —	י. רימון (גרנט)	383
זכרונות מבית אבי — — — —	מרים ליכטיג זיידמן	385
דברי קינה על הקדושים (מאות א עד נ) —	יוסף רימון (גרנט)	432
נר לרשי ולמתתיהו — — — —	צביה	434
מיין מאמא חיה האדעס — — —	משה ניבורסקי	436
הספד (מאות נ עד ס) — — — —	י. רימון (גרנט)	438
בית אבא ע״ה — — — — —	אברהם סטביסקי	440

עמוד

דברי קינה על הקדושים (מאות ס עד ק) — י. רימון (גרנט) 450
בתי הקטנה מאירה קורן הי"ד — — נ. קורן 454
דברי קינה על הקדושים (אות ש) — — י. רימון (גרנט) 466
נר לנשמת הורי — — — — יוסף שפירא 469
קרבנות גלות פולין — — — — יוסף רימון (גרנט) 476
חולמים ולוחמים שנפטרו בארץ — — יוסף רימון (גרנט) 480
לזכרה של אחותי היקרה — — — עדה ולדמן־ליפשיץ 482
חולמים ולוחמים — — — — י. רימון (גרנט) 488

רדזנוב

רשימת הקדושים — — — — מ. ניבורסקי 494
מיין שטעטעלע — — — — סעם מיטגאנג 498
העירה רדזנוב — — — — — א. פרשני (פרשניצקי) 502
ר' מרדכי יוסף קובשקא ז"ל — — — יוסף רימון (גרנט) 504
קודזבורג — — — — — — יוסף רימון (גרנט) 505

נספחות

די שרעגסקער סוסייטי — — — — טשערמאן פון שרעגסקער רעליעף
אלי חיים קראגענבלאט 507
ארגון יוצאי שרנסק בארץ — — — י. רימון (גרנט) 508
כל נדרי אין ראטן־פערבאנד — — — משה ניבורסקי 510
בריוו אויסטויש — — — — נ. קורן ב. גרובערט ז"ל 514
2 בריוו געווידמעט די געשעענישן
פון יאר 1936 — — — — דוברשקלנקה — גרינבוים 515
106 תמונות

פתח דבר

בשורות איוב

אחרי מלחמת העולם השניה, כשהשמועות המחרידות והמזעזעות על רצח אחינו ואחיותנו בעיירה נתאמתו, ושרנסק היהודית איננה עוד, הרגשתי כי חוב קדוש מוטל על כל אחד ואחד שנולד בעיירה, לעזור להציב יד ושם לקהילה היהודית בשרנסק, יד וזכר לאישים הדגולים שנספו בשואה האיומה ולהעלות נר־תמיד לזכרם הקדוש עד סוף הדורות.

בכנוס אנשי העיירה שהתקיים בתל־אביב לקחתי על עצמי את המשימה הגדולה והאחראית להכין ספר „יזכור" להנצחת הקהילה היהודית.

הספר מתחלק לשני חלקים:

1) עד השואה, כלומר עד חורבן 1.9.39.

2) השואה.

השגת החומר

התחלתי ללקט לבנה ללבנה. פניתי לבני העיר, הגרים בתפוצות. הפכתי וחטטתי בספרות הרבנות, בספרות החסידות ובספריות שונות. ניהלתי חליפת־מכתבים עם ארצות שונות, ובפרט עם ילידי שרנסק הנמצאים באמריקה; כמו־כ בחרתי חומר מתוך ספרים שיצאו לאור ע"י רבנים יוצאי שרנסק ומתוך אנציקלופדיות ולקסיקונים. מכל אלה הצלחתי לאסוף חומר עצום על העיירה שבשבילנו — אנשי שרנסק — היא אינה מושג גיאוגרפי בעלמא, אלא עולם שכולו זיו והוד, עולם המשתרע בתחום עיירה בה חונכנו וגדלנו.

בחרתי את המקרים והעובדות הראויים לציון — עד כמה שניתן לברור — ונוסף לכך החומר שהומצא ע"י אנשי העיירה (הכל ביחד) ובד בבד עם ליקוט המאמרים שנכתבו ע"י סופרים בעלי שם, התקבלה תמונה שלמה על העיירה, על אישיה וגדוליה, עסקניה ואזרחיה למוסדותיה המסועפים.

תשומת לב מיוחדת הקדשתי לתקופת השואה — בחלק השני של הספר. כאן נצלתי כל האפשריות שעמדו לרשותי; דובבתי את האודים המוצלים מאש שהתענו במחנות וניצלו בנס, שרידים יחידים אלה מספרים מה שראו עיניהם. מהם נודע לנו על הימים האחרונים של הקהילה היהודית. השתדלתי למסור פרטים על תקופת־השואה, בכדי שנוכל ללוות ברוחנו את קדושי עירנו שנפלו מעת

פרוץ המלחמה עד גיטו מלווה, ומן הגיטו לגיא־הרוגים אושויץ.

פרק מיוחד הוקדש לקדושי עירנו בשם „אלפא" — כלומר לפי הא. ב. פרק זה מספר על כל משפחה ומשפחה בעיירה; על חייהם, פרנסותיהם ופעולותיהם של אנשי העיירה, בכדי שזכרם לא יצלול בתהום הנשיה.

עזאלת השפות

כשלעצמי העדפתי להוציא הספר בשפה אחת. רק לאחר שקלא וטריא וקבלת דעת החברים, בחרתי להוציא את הספר באידית ובעברית; כמו־כ להקדיש חלק קטן בשפה האנגלית, ע"מ לאפשר לאנשי שרנסק דוברי אנגלית הנמצאים בארה"ב, ליטול חלק בספר.

חזרות

העיירה היתה קטנה, השטח מוגבל ורושמי זכרונותיהם הם אנשים פשוטים, אנשי־העם, לא סופרים ולא תופשי־עט. הללו כתבו מתוך התעוררות פנימית, עצמית, שהכאב הנורא והדחיפה העזה להציב יד וזכר לעיירה, עוררו בהם הרצון החזק למסור לדורות הבאים פרק בהסטוריה היהודית של עיירה בגלות פולין. במצב כזה חזרות הן בלתי נמנעות, כי העובדות משתלבות אחת בשניה. השתדלתי רק להקטינן עד לגבול אפשרי.

*) שרנסק — שרנצק

בספרות הרבנית העתיקה, או באנציקלופדיות שונות, נזכר השם של העיירה שלנו ב„צ" ולא בסמך „שרנסק". אחרי בדיקת החומר קבעתי, כי הנכון הוא להשתמש באות „ס", כלומר שרנסק. רק איתן הציטטות מן מקורות ישנים, נביא ככתבן.

טעיות ואי דיוקים

בדקתי כל העובדות, עד כמה שהדבר היה בגדר האפשרות. מראש אחלה סליחת הקורא בן־העיר, אם ימצא פה ושם אי דיוק בתאריך, או בזיהוי פנים שלא כהלכה, מצדי עשיתי הכל. חקרתי וברורתי כל מקרה ופרט, באמונה ובאמץ־רוח.

---

*) לפי ספר שהוצא בשפה הפולנית בשנת 1828 השם של עיירה צריך להיות שרנסק ב ,ס, לפי דעת הסופר בנה העיירה שרנסק מושל המחוז ששמו היה שרנסק.

ידוע ידעתי שהמשימה אינה קלה כלל. כי הלא נסתם הגולל על הקהילה ולא שרדו ממנה כל תעודה ומסמך. השואה שפקדה את יהדות פולניה העלתה בלהבות אש גם כל אוצרות הרוח של כל עיירה ועיירה. הכל ירד לטמיון. לרבות הספרים ופנקסים שונים ובתוכם הספר של ה„חברה קדישא" (גחש"א). ספר זה היה בבחינת ספר הסטוריה של העיירה. הוא הכיל כל התעודות של הקהילה היהודית, של ההסתדרויות שפעלו בעיירה הקטנה. נאבקתי והתלבטתי קשה לחשוף חומר על העיירה שהוציאה מתוכה מלומדים ואנשי שם, צדיקים וחסידים מפורסמים, עלויים ורבנים גדולים. אודה על האמת אם אציין, כי אחרי שקול דעת ארוך, חשבתי להסתלק מתפקידי, כי לא מצאתי די חומר, ולא ראיתי אפשרות להשיגו. בא המקרה ושינה את מחשבותי; באותו הזמן קבלתי מכתב מחברי א. קירשנבוים הנמצא באמריקה, בו הוא כותב לי, שהמנוח ר' יעקב אהרן ז"ל, אחד מניצולי המחנות — אוד מוצל מאש — בהיותו חולה אנוש היתה תפלה אחת בפיו, שיזכה לראות הספר „יזכור" על שרנסק, מודפס ומוצא לאור למען הדורות. זאת היתה גם תפילתם של חברינו שהלכו למשרפות. אז התחלתי לעבוד במשנה מרץ. שמתי לי למטרה לכתוב על הכלל ועל הפרט, ללא כל הפליה במעמד, כי כל העדה קדושה היא. נדרתי להמשיך ולגמור. האמנתי והנני בטוח שזוהי עבודה לדורות. (נדרי וצואת־הקדושים קימתי).

זכיתי לסיים עבודת קודש. קימתי את נדרי להציב יד ושם לקהילתנו, ולהנציח את אחינו, אחיותינו וחברינו שהיו ואינם...

אני מתגאה ב„עמך" שלנו, יוצאי שרנסק, שאינם סופרים ולא משוררים לא אנשי העט ובכל זאת חן מיוחד שפוך על כל מה שנכתב על ידם.

אני מתרשם מהשפה והסגנון של חברינו, על השבושים שלהם ועל העדר הליטוש שבהם. כתיבתם היא עדות חיה על אהבתם העצומה לעיירה שלהם.

חייב אני להביע הוקרה רבה לרעיתי ליבה, על עזרתה המסורה שהגישה לי. פרט לעידוד הרב שהעניקה לי, סייעה לי בהשגת חומר, בהעתקת מאמרים ובדיקת המסמכים. וגם דאגה לצד האסתטי של הספר.

ברצוני להודות לכל אלה שעזרו להופעת ספר הזכרון הזה, לכל החברים והחברות משרנסק שנענו לקריאותי ושתפו את עצמם בכתיבה, אם בהרבה אם במעט. ביחוד לארגון יוצאי שרנסק באמריקה עם היו"ר יהושע מרינוביץ בראש לחברי ועד־הספר באמריקה: א. ח. קראנענבלאט, לייב מאנדרא, הארי סיגעל, ה. מ. זעלען, ח. יעקב מארינוביץ, ולחברים משה ניבורסקי ואברהם קירשנבוים שהתמסרו בלב ונפש לעבודה הקדושה ועזרו באיסוף כספים, בליקוט חומר

ובכתיבת זכרונות, והיו מן הראשונים שהתחילו במצוה זו*). וכמו"כ לא יגרע חלקו של חברנו יוסף מרדכי זימן שהצטרף לחברים הנ"ל ועזר הן בעבודה והן בכתיבה.

הוקרתי מובעת בזה להרב אבידע (זלוטניק) בעד העזרה בעצה, בכתיבה וביצירת הספר; להחברים נתן בן מנחם ונחמן קורן, שעזרו בהגהה; ובהתמסרות לעבודת קודש, ליו"ר הארגון שרנסק בארץ, ש. רוזנבוים ולי. מ. גרינבוים ואברהם סטביסקי, חברים בועד למען הספר.

כן יזכר לטוב ר' יוסף ליב ספר ז"ל, שהיה בין הראשונים שחלם והגה על הוצאת הספר לאור.

לכולם ברכה, איחולים והודיה.

יוסף רימון (גרנט)

ביום עליתם ארצה

יושבים משמאל לימין: י. ל. ספר, צביה ספר־קוזלובסקי, ש. רוזנבוים, שרה רוזנבוים־קורלציק, פועה שפירא־קורלציק. עומדים: יוסף לוינסון, יצחק רויטקופ, צפורה קורלציק־ספר, זעליג זימן.

---

*) תודתי האישית נתונה למשה ניבורסקי, עבור הפרגמנט „שרנסק און אירע אינסטיטוציעס" שכתב החלק הארי מן הפרגמנט החשוב הזה. הנ"ל

מפת מחוז ורשה

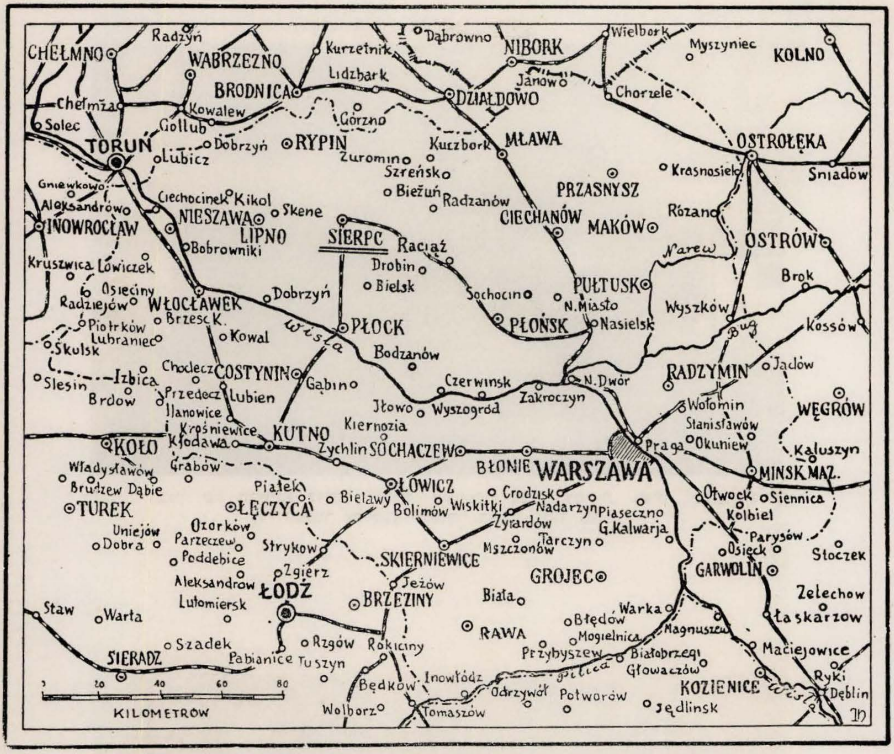

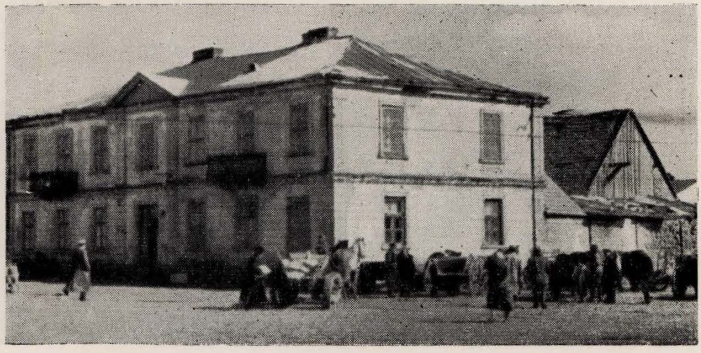

הגוזטרא משמאל, דירת העסקן הציוני והצבורי איסר ניבורסקי. הגוזטרה מימין, דירת החזן אליעזר בילבסקי

מימין: **הבנין של הג'מינא ברחוב דאזדס** משמאל: **הבנין רמיזיה (שייך למכבי האש)**
(ר' המאמר אלישבע והשומר הצעיר עמוד 198).

מימין: **טחנת־הקמח של שמניטקובסקי והגן של דומברובסקי והכביש לביזשון**
משמאל: **הבנין של וואיצ'כובסקי** (ר' המאמר עיירה הקטנה שלי עמוד 140)

נפרדים מיצחק רויטקופף ז"ל

מימין לשמאל: מ. מאטוס, י. ג. רוזנבוים, שלמה גרינבוים, חיים ב. שרפסקי, זלמן פיטעל, איסר ניבורסקי, יצחק רויטקאפף, י. מ. גרינבוים, אהרן ז. זימאן, גדליה ניבארסקי, שמואל מ. באניסלאווסקי, אליהו משה פריידנברג, אברהם ליפשיץ. הילדים: בינם שרפסקי, אהרן מטוס, ישראל זימאן, בת של יהודה גרשון, דינה פיטעל, אברהם זימאן, ניבורסקי.
שוכבים: יוסף ליפשיץ, דוד זימאן.

קבוצת "שומר הצעיר" בשרנסק

מימין לשמאל: משה ניבורסקי, קודזבורסקי, בלה אוסמן, ז. ספר, איטה יזראעל, איטה פליישר, דבורה ספר, מרים שפירא, יונה ליפשיץ, רחל שרפסקי, מניה קודזבורסקי, רחל איצקוביץ, אליהו מ. שרפסקי, ציכוביץ, הינדה איידליץ.

ועדת קרן קימת לישראל

מימין לשמאל יושבים: **נ. בן מנחם** (דברושקלנקא), **אליהו נ. גרודא, יוסף ליב פעפער, א. מ. סעגאל, פנחס לימשיץ.** עומדים: **ש. מלובנציק, יוסף שפירא, י. מ. גרינבוים, מתתיהו מטוס הירצקה הילעלער, יחיאל מאגנישעווער, איסר ניבורסקי.**

ועדת ה„תרבות" של ה„ספריה"

מטוס, הירצקה הילעלער, יחיאל מאגנישעווער, איסר ניבורסקי.

הרשקוביץ, י. א. רדזנובסקי, ש. אקס־גלסמן. עומדים: **י. ג. רוזנבוים, ליכטמן, המבורגר, יוסף שפירא, נח יזראעל.**

לזכר הקדושים
אחותי מינדל
אחי אלתר

לזכרון עולם

נְזְכֹּר אֶת הַנּוֹרְדִים הַנִּרְדָּפִים
הַשְּׁבוּיִים בְּעֻמֶק הַבָּכָה
בּוֹנִים עָרֵי מִסְכְּנוֹת לָעַמִּים
בְּתוֹךְ יָגוֹן וַאֲנָחָה

כָּאֲבוּ וְסָבְלוּ, עָבְדוּ וְיָצְרוּ
בְּכָל דֶּרֶךְ הַגָּלוּת הַמָּרָה
מִלְחֶמֶת הַקָּיוּם, מִלְחֶמֶת הָאֱמֶת
לָחֲמוּ בְכָל עִיר וַעֲיָרָה

נַעֲרִיךְ וְנוֹקִיר אֶת הַיְרוּשָׁה
יְרוּשַׁת הַקְרוֹבִים הַטְּהוֹרִים
אֲשֶׁר חָיוּ חַיֵּי קְדוּשָׁה
וְנָפְלוּ מוֹת גִּבּוֹרִים

אברהם קירשנבוים

משה ניבורסקי

מן המיצר קראתיך...

די קאזע (ארעסט)

אין שרענסקער ארעסט (קאזע) ליגט דער חזן ביעלאווסקא אליעזר אויף דער נארא (איינער פון די צען (10) זאקלאנדיקעס) און זאגט אויפן קול „מן המיצר קראתי יה"...

איך דערקען זיי נישט

שרענסקער אידן וואס כ׳לעב מיט זיי, און יעדן טאג געוועזען מיט זיי אין קאנטאקט, און כ׳דערקען זיי נישט. אט שטעט נעבן מיר שלמה אסמאן, ביי וועמען איך האב געארבייט; כ׳דערקען אים וועז ער הייבט אן צורעדן, אין קול דערקען איך אים. איינגעבויגענע רוקענס, די קעפ אראפגעלאזט לויפן וווּ שאטנס דורך מיין פענסטער, אלע אפגעשוירן די בערד, לויט די לעצטע גזירה. כ׳דערקען זיי נישט, כ׳ויל שרייען אויפן קול... עד מתי...!

שרעקלעך!

שרעקלעך, האט אויסגעזען דאס בילד וווּ אידן מיט פעקלעך אויף די פלייצעס אײנגעהילט אין שטויב, ארומגערינגעלט מיט זייערע קלייניווארג, שלעפן זיך מיט א ביסעל בעטגעוואנד איבער די וועגן. זיי לויפן, געטראגן פון שרעק און געשפענסט וואס האט אנגעפילט די לופט. וואהין?...

סיביר 1943

אין קינדער היים נ 24, וווּ די גרעסערע העלפט פון די קינדער זענען געווען אידישע, בין איך געווען דער ערציער און ספארט אינסטרוקטאר. איין מיידעלע (13 יאר אלט) רוימט מיר אין א סוד, דאס דעם אוועגד איז יום כפור, ס׳איז מיר געלונגען צו בעפרייען די אידישע קינדער. אפיצעל איז פערבאטן די אידישע קינדער זיך צונופצוקלייבן, דאך געלינגט מיר אין געהיים איינציג־וויז מיט די עלטערע אוועקצוגיין אין וואלד, וווּ כ׳האב געוואגט דעם ערשטן מאל ערציילן די קינדערלעך וועגן אידישן פאלק וועגן ארץ ישראל, וווּ די קינדער זענען פריי אן פרייליך און לערנען אונזער שפראך. ביי אלעמען האט זיך אפייערל אנגעצונדן אין די אויגן, די קינדערישע פאנטאזיע האט זיי אוועקגעטראגן אין דעם אויסגעבענקטן לאנד, און איין פראגע האט זיי פאראינטרעסירט: צו וועלן זיי קענען אמאל פארן אהין?

יוסף רימון (גרנט)

ליבה רימון (לבית קלינסקה) אשתו

דבר יו"ר ארגון יוצאי שרנסק בארץ
להופעת הספר „יזכור"

השואה המחרידה שירדה על אחינו ואחיותינו ועל כל בני משפחתי בעיירתי, בה נספו יקירינו בידי מרצחים טמאים ונפלו על קדוש השם, עוררה בנו החובה להציב ליקרים וקדושים אלה מצבת זכרון.

נר תמיד

התענינתי והשתדלתי רבות שהספר „יזכור" יצא לאור, כי ראיתי בו נר תמיד אשר לא יכבה, ויוכל למסור לדורות הבאים דברי־הימים של קהילתינו. בספר זה יסופר על חברים שהקדישו את־זמנם ומרצם לטובת העם, על סגולות יקרות ונמוסים יפים שנתברכו בהם בני עירי, על הטפוסים החיוביים ועל העושר הרוחני הרב שהיה טמון בעיירה זו.

עיינתי במאמרים, דפדפתי בספר בדחילו וברחימו, בנשימה עצורה קראתי את הספר — ולנגד עיני התגלתה העיירה שלנו מלאת ההוד. ברטט אנו מלוים את קדושי עירנו משרנסק לגיטו מלווה ומגיטו מלווה לטרבלנקה ולאושוויץ.

מבין העלים בוקעת ועולה זעקת הקדושים: **„ארץ, אל תכסי דמם".**

הספר שלפנינו הוא פרי עטו של איש אחד בן עירנו, יוסף רמון, אשר מסר כל זמנו ומרצו למטרה הנעלה הזאת, לאחר שהוא התגבר על התלבטויות וקושיים והצליח להציב את המצבה הזאת.

רוצה אני לציין במיוחד, כי במצבים של הפרעות ומכשולים בעבודתו, טען תמיד: חבל כל יום שעובר באפס מעשה, כי מי יודע מה יולד יום, בפרט בגילנו.

כל מלה של עידוד הוסיפה לו משנה מרץ בעבודה הקדושה הזאת.

תעמוד על הברכה גם רעיתו, ליבה, אשר לה חלק לא מעט בהקמת המצבה הזאת. נוסף לעזרתה בהעתקת מאמרים, עודדה אותו תמיד בעת המשבר, עזרתה הוסיפה לו משנה כוח בעבודתו. וכך זכינו לגלעד המפואר הזה. אנו מביעים את רגשי הוקרתנו לשלוחי המצוה שתרמו התרומה הזאת. כמו כן יעמדו על הברכה כל אלה שסייעו במאמרים ובכל חומר אחר, אשר שמותיהם לא אזכיר, כי רבים הם.

במיוחד עלינו לציין את עזרתו הרבה של „ארגון יוצאי שרנסק" בארצות הברית, ומביעים תודתנו על הסיוע הכספי שהודות לו יכולנו לממן את הוצאת הספר.

בשם ארגון יוצאי שרנסק בישראל

יו"ר ש. רוזנבוים.

מסיבה לכבוד האורחים מאמריקה

פרק ראשון

נחמן קורן

ראשיתה של הקהילה היהודית בשרנסק

קשה לקבוע את ראשיתה של הקהילה היהודית בשרנסק. אין ברשותנו המקורות הדרושים לנו להסתמך עליהם בכתיבת דברי ימיו הראשונים של ישוב זה, ולוא גם בקווים כלליים ביותר. היה לה לשרנסק, כמו לכל קהילה יהודית בפולין, פנקס, בו היו דורות על דורות רושמים את המאורעות החשובים שאירעו להם. דפיו של פנקס זה היו יכולים לשמש לנו מקור נאמן לכתיבת דברי ימיה של עירנו. אך כשעלתה יד הכורת על יהודי העיר בחורבן האחרון נמחה גם כל זכר לקהילה זו שהתקיימה כמה מאות שנים.

הצורר הנאצי הטמא השמיד בוואנדאליות האכזרית־ביותר לא רק את האנשים החיים אלא כילה חמתו גם בספרים, השמיד ושרף כתבי־יד, תעודות היסטוריות, נתץ בתי מגוריהם של היהודים, עקר את המצבות, חרש את בתי הקברות ולא השאיר שריד כמעט לכל קניני הפאר החמריים והרוחניים שנצטברו במשך דורות רבים. העובר היום על פני ערים ועיירות ברחבי פולין ובארצות אחרות של מזרח אירופה ומרכזה יש לו הרושם כאילו לא היו הדברים מעולם, כאילו לא היו מפכים שם חייהם של מיליונים יהודים, חיי יצירה בלתי פוסקת של נכסי חומר ורוח.

הרס זה שמגמתו היתה למחוק את זכר העבר, מקשה לאין ערוך את כתיבת תולדותיהן של הרבה קהילות יהודיות וקהילת עירנו בתוכן. בנסותנו איפוא בספר זה לשחזר את חיי היהודים בשרנסק שבארץ מאזוביה, נסיון שישולב במערכת הספרים להנצחת קהילות ישראל בפולין, נסתמך על זכרונות שנשתמרו פה־ושם, על ליקוטים מספרים שונים שנשארו לפליטה, וכן על מאמרו של ד"ר רוזנטל ב„פנקס מלבה". מאמר זה נכתב על יסוד תעודות ארכיווריות עוד לפני פרוץ מלחמת־העולם השניה.

הואיל ורובם של יוצאי שרנסק בישראל ובתפוצות וכן גם צאצאיהם אינם מצויים אצל תולדות היהודים בפולין וספק אם יטרחו כעת לעיין בספרים מסוג זה, ארשה לעצמי לשלב את קורות ימי הקהילה היהודית בשרנסק בתולדות היהודים בפולין בכללה.

קוים כלליים לתולדות בית ישראל בפולין

הידיעות ההיסטוריות הראשונות על קיבוץ יהודי בפולין, הן ממחצית המאה השתים־עשרה. אך לפי השערות ואגדות היסטוריות היו יהודים בפולין כבר במאה העשירית. היהודים הגיעו לפולין משני כיוונים: ממערב — מנפות גרמניה, מחמת הרדיפות הקשות שעברו עליהם שם וכן לשם מסחר. וממזרח — ממלכת הכוזרים שקיבלו עליהם את דת היהודים. (ממלכתם נחרבה במחצית השניה של המאה העשירית בידי הרוסים שהתגברו ונהפכו לעם). החל מן המאה ה־12 והמאה ה־13 גברה ההגירה של היהודים מן המערב מחמת הרדיפות והפרעות בימי מסעי הצלב ומחמת ההתחרות במסחר עם התושבים העירוניים הנוצריים שגברה והלכה. פולין היתה אז במצב כלכלי נחשל ורופף והיתה זקוקה ליהודים. ואכן, מסוף המאה ה־12 וה־13 יש לנו ידיעות מדוייקות (כרוניקות) שונות על יהודים בפולין. בתקופה זאת חוכרים יהודים את אוצר המטבע של פולין והם יוצקים מטבעות שכמה מהן טבועות גם אותיות עבריות, אשר נמצאות עד היום במוזיאונים.

כתב־הזכיות (הפריבילגיה) הראשונה שהיתה משמשת משך שנים רבות כחוק יסוד ליהודי פולין היתה הפריבילגיה שניתנה ליהודי קאליש בשנת 1264 בידי נסיך קאליש. פריבילגיה זו שהיתה מחייבת בתחילה רק בנסיכות קאליש הורחבה אחר כך בשנת 1364 על ידי קאז׳ימייז׳ הגדול והקיפה את היהודים בכל מדינת פולין. כידוע נחלקה האוכלוסיה בפולין, כמו בארצות אחרות בימים ההם, למעמדות חפשיים ולמשועבדים לאדוניהם. היהודים נחשבו למעמד חפשי בדומה לאצילים ולכמורה, ועל ידי כך היתה להם השפעה מסויימת על השלטון. היהודים נמצאו תחת חסותו הישירה של הנסיך ואחר כך כשפולין התאחדה — תחת חסותו של המלך או בא כוחו הוויבודה. למצב מיוחד זה של היהודים נודעת חשיבות רבה בזאת, שמעמדם הפקיע אותם מרשותם של העירונים שהיו מעונינים להצר את רגלי היהודים, לשעבדם ולהגבילם בזכויותיהם, מטעמי התחרות במסחר ובמלאכה. היהודים הוצאו על־סמך הפריבילגיה מתחום שיפוטה של העיר ומשפטים בין יהודים ליהודים נשפטו על סמך הפריבילגיות על ידי שופטים יהודים. זה שימש אחר כך ליסוד של „ועד ארבע הארצות" — המוסד לשלטון עצמי של היהודים בפולין, הנודע לתהילה. מספר היהודים בפולין גדל במאה ה־14 וה־15 מחמת הרדיפות המחרידות בגרמניה. במאה ה־15 היו כבר למעלה מ־60 קהילות יהודים בכל חלקי פולין, בין השאר גם בפלוצק, צ׳יכנוב, פולטוסק, זקרוצ׳ים, פלונסק ועוד. מספר היהודים בפולין הגיע אז לפי המשוער לכדי 25 אלף נפשות. בין היהודים בפולין ביחוד אלה שהגיעו ממזרח, היו כאלה שעסקו אז גם

בהקלאות. אך בעיקר עסקו בעניני כסף ובמסחר, ואחרי כן גם במלאכה, שכן בדרך כלל התאימו יהודים את משלח ידם לדרישות הנסיכים או האצילים שתחת חסותם חיו. באותה תקופה התפתח האשראי היהודי שהיה לצורך חיוני בשביל הכלכלה הפולנית הנחשלת. בעלי האחוזות הגדולות, הסוחרים וגם בעלי המלאכה הפולניים נזדקקו להלוואות אצל היהודים. ההון שהיהודים הביאו לפולין ושהגדילו אותו במקום, שימש גורם כלכלי ממדרגה ראשונה בהתפתחותה של הארץ. השליטים היו מעוניינים בהגדלת ההון היהודי ;צבירתו בידיהם, כי זה שימש לנסיכים מקור הכנסה חשוב. מן היהודים קל היה לגבות סכומי כסף גדולים בצורת מסים שונים. מכאן — החסות והזכויות שניתנו ליהודים מידי השליטים. היהודים מילאו גם תפקיד חשוב בסחר הפנים והחוץ של פולין. המלאכה תפסה מקום חשוב אצל יהודי פולין, בעיקר כשלרגל נסיבות שונות התחילו להגבילם בעסקי אשראי ומסחר, כי קמו להם מתחרים בקרב האוכלוסיה הפולנית. היהודים עסקו בעיבוד עורות, חייטות, אריגה, פרוונות. מקום חשוב תפסו היהודים ברפואה הפולנית וכמה מן הרופאים היהודים בפולין של ימי־הביניים יצא להם שם עולמי.

שרנסק אשר במאזוביה

מסרתי בקיצור את יסודות התפתחותו של הישוב היהודי בפולין, ועכשיו נעבור למאזוביה שבה נמצאת גם עירנו. כאן עלי להדגיש שמאזוביה סופחה לפולין רק בשנת 1527. עד אז היתה עצמאית ומחולקת לנסיכויות כגון וארשה, פלוצק, צ׳יכאנוב ועוד.

הישוב היהודי בפלוצק היה מן העתיקים ביותר. משנת 1237 יש כבר רשומה (כרוניקה) היסטורית ברורה על מעשה ביהודי פלוצק. אחת הבארות שבפלוצק בשנה זו נקראה בשם „הבאר היהודית". לצ׳יכנוב שהיתה עיר מבצר ובה ישב נסיך, באו היהודים בשנת 1454 אחרי שגורשו מוארשה, ומצאו חסות אצל הנסיך. הרשומה הראשונה על היהודים במלבה היא משנת 1515. בשנת 1564 היו במלבה 5 בתים שהשתייכו ליהודים. מספר המשפחות היהודיות במלבה בשנה זו הגיע לפי המשוער ל־23.

אנו יכולים לשער שבשנת 1578 כבר גרו יהודים גם בשרנסק, והשיקולים שלנו בענין זה הם אלה: כל היהודים שבפלך פלוצק שילמו בשנת 1578 מסים בסך 314 דוקטים. מהם יהודי פלוצק — 124 דוקטים, מלבה — 34, פלונסק — 24, צ׳יכנוב — 11, ביחד שילמו היהודים מארבע הערים האלה 193 דוקטים ואת שאר 121 הדוקטים שילמו היהודים מיתר הערים שבסביבה. מפראשניץ גורשו אז היהודים. ובכן ישבו כבר, לפי ההשערה, בשנה זו יהודים בשרנסק. ועוד

שיקולים אחרים: בשנת 1616 היו במלבה, לפי התעודות ההיסטוריות, רק שני בתים יהודיים ומספר המשפחות הגיע רק ל־10; זאת אומרת, היתה ירידה עד לפחות מחצי לעומת מספרם שמלפני שמונים שנה. הרבה יהודים עזבו אז את מלבה ועברו לערים הקטנות. הסיבה לכך היתה גם בין השאר: כפיפות היהודים ליוריסדיקציה (השיפוט) העירונית. הרבה ערים ומלבה בתוכן קיבלו אז פריבילגיות לקחת את היהודים תחת שלטונן. התחילה אז התחרות חריפה בין העירוניים והיהודים במסחר וגם במלאכה, כשהעירוניים מנסים לנשל את היהודים ממסחר וממלאכה באמצעות מסים כבדים שהטילו עליהם. על הסוחרים ובעלי המלאכה היהודיים הוטלו מסים גבוהים יותר מאשר על סוחרים ובעלי מלאכה נוצריים. בשעה שבעל־מלאכה נוצרי שילם 9 גרושים מסים לשנה, היה היהודי חייב לשלם 15 גרוש וליטרא אחת פלפל. מסים אלה הכבידו מאד על היהודים שלא יכלו לעמוד בהתחרות, ובכן עברו לעיירות הפרטיות שהיו שייכות לאצילים. האצילים szlachta שהיו מעוניינים בהתפתחות מקומות הישוב שלהם נתנו ליהודים כל מיני זכויות כדי למשוך אותם. שרנסק היתה עיר פרטית, היא היתה שייכת אז לאציל עשיר שמקום מושבו היה ב„זאמק", הוא הארמון שהשרנסקאים קראו לו „דער שלאס".

העירוניים במלבה קיבלו במשך הזמן מן המלכים הפולניים פריבילגיה „דה נון טולראנדיס יודאיס" ויכלו לאסור על היהודים את הישיבה בעיר. היהודים גורשו לא פעם ממלבה, אף היו חוזרים לשם מזמן לזמן לאחר ששלמו דמי כופר גבוהים. ד"ר רוזנטל מספר במאמרו על תעודה עתיקה שבה נזכר „מלבה הסמוכה לשרנסק". כנראה היתה תקופה שהקהילה היהודית בשרנסק היתה גדולה מזו שבמלבה. וייתכן גם שיהודי מלבה היו כפופים בעניני דת ומשפט לרבנים והשופטים היהודיים בקהילת שרנסק. דומה לכך אנו מוצאים למשל ב„שאלות ותשובות" על העיר לובלין היהודית: „לובלין הסמוכה לצ'יכוב". צ'יכובקה זה כפר בסביבת לובלין. כנראה היו היהודים הלובלינאיים מסיבות דומות להנ"ל כפופים לקהילה היהודית בצ'יכובקה.

רשומה היסטורית קצרה משנת 1680 על העיר שרנסק ועל תושביה היהודיים מביא המלון לגאוגרפיה. מסופר שם על פקודה שהוציא יאן פרנצ'ישק בילינסקי, שהיה אז בעליה של העיר שרנסק, בפקודה ההיא נאמר: „הואיל ומארץ פרוסיה יבואו בעלי מלאכה שונים להתיישב כאן, רצוי שהם יהיו בני האמונה הרומית־קטולית. ואם בכל זאת יהיו ביניהם דיסדנטים (שונים בדתם) לא יהיה זה להם למכשול ולא יסבלו בגלל אמונתם. ואם יערכו את תפילותיהם שלהם או טקסים דתיים, אסור להפריע להם". בקשר ליהודים נאמר שם: רחוב אחד יימסר

ליהודים כדי להקים שם בשבילם בתים, למען לא יתערבו בתוך הבתים של הנוצרים אשר בשוק.

רישומי מרד חמלניצקי

במחצית השניה של המאה ה־17 עברה פולין אחת התקופות הקשות ביותר בתולדותיה. בשנת 1648 התמרדו הקוזקים באוקראינה באדוניהם הפולנים. חמלניצקי שעמד בראש המרד פלש בראש גיסותיו לפולין הדרומית־מזרחית, התנקם באצילים וערך טבח ביהודים (גזירת ת"ח ות"ט). לאחר מכן נלחמה פולין עם השבדים, ובשנת 1655 נכבשה פולין המערבית על־ידי קארל העשירי גוסטאב מלך שבדיה.

בשנים אלה נהרסו במאוביה ערים רבות וביניהם גם שרנסק. ברצותם לשקם את עריהם הפרטיות מחדש, היו בעלי הערים האלה מעונינים במתיישבים חדשים ולאו דוקא פולנים. כדי למשוך מתיישבים לעריהם הבטיחו להם זכויות שונות. יאן בילינסקי הנ"ל ראה כנראה גם את היהודים כגורם חשוב בפיתוח עירו ולקח אותם תחת חסותו. הרחוב המיוחד שנבנה בשבילם היה לא רק לשם בידודם מן האוכלוסיה הנוצרית, אלא גם לשם שמירה על חייהם ורכושם.

בדרך כלל היה מצב היהודים בערי מאוביה לא מזהיר ביותר וכנראה יותר רע מאשר בארצות אחרות שבפולין. אחרי שסופחה לפולין שמרה מאוביה על כמה זכויות אוטונומיות מיוחדות, ועל יסוד זכויות אלה דרשו מזמן לזמן מן ה„סיימיקים" (מועצות מחוזיות) שלהם, במשך מאתים שנה, לגרש את היהודים משם. בכרוז אחד של „ועד ארבע הארצות" — שהיה מעין „פרלמנט" יהודי — משנת 1629 מזהירים פרנסי הועד את היהודים שלא יתיישבו בערי מאוביה. בכרוז זה מכנים את מאוביה בשם „הגלות המר" ונאמר שם כי „בכל יום חורקים הרשעים שיניהם עלינו" — וכן „קיינער זאל ניט דערוועגן קובע דירה זיין" (שלא יהין איש לקבוע דירה במדינת מאוביה), „און אויב וועלכער מענטש וועט דערוועגן (וכל שיהין) ייקרא עברייך". למרות זאת ישבו היהודים במאוביה כל השנים.

לאחר חלוקת פולין

בשנת 1793, בשעת החלוקה השניה של פולין בין פרוסיה, אוסטריה ורוסיה, נפלו העיר מלבה וסביבתה למדינת פרוסיה ונקרא בשם „נוי אוסטפרייסן". על היהודים חלו אז החוקים המיוחדים של פרוסיה לגבי היהודים בתקופה ההיא. היתה אז שאיפה לעשות את היהודים לאלמנט יותר פרודוקטיבי, ללמדם מלאכה ולקרבם לתרבות האירופית. תעודה גרמנית מהתקופה ההיא מעידה שהמסחר

והמלאכה הם במלבה ובסביבה ברובם בידי היהודים. בתעודות אלה נחשבים היהודים לחומר האנושי התרבותי ביותר בסביבה ההיא.

רחוב מיוחד (גיטו) בשביל היהודים היה קיים בשרנסק וכן גם במלבה עד המחצית השניה של המאה ה־19. במאה ה־19 היתה שרנסק מרכז חשוב למסחר בפשתן, ולירידים המיוחדים למסחר זה באו סוחרים יהודים גם מערים רחוקות. בתקופה זו היתה שרנסק ידועה כעיר של לומדים ותלמידי חכמים. הרב זליג משרנסק היה ידוע כאחד הגדולים בתורה ובחכמה. גדולי הרבנים בפולין באו לבקר אצלו ולשמוע תורה מפיו, ביניהם הרבי ר' יחיאל מאיר מגוסטינין, הרבי ר' יצחק מוארקי ובנו של הרבי ר' בונם מפשיסחה.

יוסף ריימון (גרנט)

משנת 1863 — עד סוף המאה התשע עשרה

יהודי שרנסק והמרד הפולני בשנת 1863

המרד הפולני בשנת 1863 נגד רוסיה הצארית הביא לידי התקרבות בין היהודים והפולנים. תורת החרות, השוויון ו„האחוה" שמלאה לבותיהם של האינטליגנציה הפולנית מצאה לה הדים בקרב היהודים אשר עזרו למורדים במאבקם נגד שלטון הצארי בכל מידת אפשרותם: בנפש, ברכוש ובמלאכת־ידים. כך כותב ההסטוריון ע. נ. פרנק: „קרו מקרים שפולנים, ובפרט בין האכרים שהלשינו על המורדים וגם מסרו אותם להרג ביד הגייסות הרוסיות, מה שאין כן היהודים, שרובם היו מסיעים בידי המורדים ולא קרה אף מקרה אחד, שיהודי ילשין על מי שהוא מן המורדים".

עם ראשי המטיפים והלוחמים למען שחרור העם הפולני נמנה הרב הגדול של המטרופולין וורשה, ר' דוב־בעריש מייזליש, שעורר את יהודי פולין לעזור לעם הפולני במלחמתו נגד הכובש הזר.

יהודי שרנסק לא השתתפו באופן פעיל במרד; רובם עסוקים היו בתורה ובחסידות, ולא נתפנו כלל לעסקי המדינה והעולם הזה. אבל גם הם השתדלו לעזור למורדים שהיו פוגשים בהם כשהם עייפים ומרודים, ללא שינה וללא לבוש ולפעמים קרובות גם בלא אוכל. ספר לי אבא כי היה זה מחזה רגיל בימים ההם בשרנסק לראות בימים ובלילות אכרים מן הסביבה כשהם שוכבים עם מגליהם ביד בצדי הרחוב ובתעלות־השופכין. הללו היו ניזונים בעיקר ע"י יהודי שרנסק, שהגישו כוס תה ופרוסת לחם מרוחה בחמאה. לא במקרה היה מקום השמירה

העיקרי שלהם בשוק, בצד הצפון, מן „המלאוועך־וועג" עד הכנסיה הנוצרית. כשהגיע זמן האוכל וניתן האות, היו אלה מתפזרים לכל הצדדים ומחכים שהיהודים יגישו להם אוכל. עוד היה אבא מציין, כי היחסים בין המורדים הפולנים והיהודים היו טובים ולא קרה מקרה של פגיעה ביהודים.

שפע כלכלי

הקהילה היהודית, ששנות קיומה מגיעות לכדי שלוש מאות וחמשים בערך, יודעת לספר, כי המחצית השניה של המאה הי״ט נחשבה לתקופת זהב ליהודי שרנסק. הפרנסה היתה בשפע, והמצב הכלכלי היה איתן. עובדה מאלפת היא, שכל הבתים היהודים נקנו או נבנו מחדש בתקופה הנ״ל. שכן מהתחלת המאה העשרים ועד חורבן העיר נבנו בה בסך הכל שני בתים חדשים, בית אחד של לבנים ע״י ר׳ מנדל קרוק ז״ל, ובית אחד של עץ בחצר ר׳ משה צבי גרינבוים הי״ד. אם לא נקח בחשבון את הקומה שהוסיף א. א. שרפסקי לבנין של אביו ר׳ דוד ז״ל ור׳ זלמן פיטל שקנה חצי בית של־עץ מהגוי פשיבישבסקי. סך־הכל העגום הזה של הבניה היהודית במשך 39 שנים מ־1900 ועד הסוף, מהווה עדות לשפע ששרר במאה הקודמת, עת נבנתה העיירה ומשכה אליה הרבה תושבים מן החוץ.

במה עסקו יהודי העיירה בתקופה זו

רוב תושבי העיירה עסקו במסחר. אפשר לחלקם לארבע שכבות, כמו ברוב ערי פולין האחרות: א) סוחרים גדולים, כגון סוחרי יערות וסוחרי תבואה, כמו ר׳ פנחס פיטרקובסקי ז״ל, ר׳ יעקב שפט ז״ל, ר׳ שמעון רוזנברג ז״ל ואחרים; ב) בעלי חנויות גדולות, כמו בני משפחת הילר, בני משפחת שפירא ובני משפחת ליפא מאיר; ג) חנויות בינוניות שמרובות היו; ד) בעלי־מלאכה, שמכרו עיקר תוצרתם לגויים שבסביבה.

הישיבה הגדולה

הישיבה בשרנסק מוזכרת במקורות רבים ושונים (אנציקלופדיות, ספרי זכרון וכד׳). מהמחצית השניה למאה הקודמת, מפורסמת הישיבה וידועה לתהילה גם מחוץ לגבולותיה של שרנסק. לישיבה זאת שעמדו בראשה רבני שרנסק, באו בחורים לא רק מן הסביבה הקרובה, כי אם גם ממקומות רחוקים. למדו בה והוסמכו בה להוראה. לאחר־מכן יצאו הרבה אברכי משי לתהלה בעולם הרבנות ועמדו בראש קהילות גדולות בישראל. בין אלה נזכיר את האחים גרובערט (הרב

מבנדין והרב מסטאשוב) שהוסמכו בשרנסק; את ר' מנדל גרינברג ז"ל, המתמיד שעשה לילות כימים ואחרים.

אמנם, בראש הישיבה עמדו רבני שרנסק ועמהם ר' מוטיל הדיין. אך יש לציין ששעורים בגפ"ת הושמעו בישיבה גם ע"י בעלי־בתים וסוחרים, שהיו למדנים גדולים והתורה לא היתה אצלם קרדום לחפור בה. החנוך התורני, למוד הש"ס והפוסקים היה נחלתם של רוב תושבי העיירה, שנמצאו בה הרבה חכמי־תורה ותלמידי חכמים. לא עלה בידי לקבוע מה היה מקור התקציב להחזקת הישיבה שעמדה במרכז חיי העיר, עד שבא המפנה וחלו שנויים רבים במבנה החיים, אחרי הכנוס של הקונגרס הציוני הראשון בסוף המאה התשע עשרה, (כפי שמסופר בכמה מקומות בספר זה).

בסיכום יתן לומר, כי שני הגורמים הללו, השפע הכלכלי והישיבה שמשכה אליה הרבה בחורים, אשר לאחר מכן הקימו את בתיהם במקום והשתקעו בעיירה, הם שגרמו לגידולה ולהתפתחותה של העיירה במאה הקודמת, והם שעיצבו צביונה של קהילה קדושה שרנסק, כפי שידענוה והכרנוה.

רבי יוסף לייב פעפער ז"ל

שנות הסער

מ־1900 — 1905

באתי לשרנסק בשנת 1900. היה זה מקום לתורה ועבודה. אמרו לי אז שבעיירה גרות כ־400 משפחות בערך. התברר אח"כ שמספר זה היה קצת מוגזם. לפי הערכתי נמצאו אז רק בערך 300 משפחות. רוב התושבים היו סוחרים, אפילו סוחרים גדולים. היו בעלי חנויות גדולות אשר עסקו במקח וממכר, כמו במסחר התבואה וכו'. היו בעיירה גם רוכלים ובעלי מלאכה. כמו"כ היו הרבה בני תורה וחזבשי ביהמ"ד, ששמם יצא לתהלה מחוץ לגבולות שרנסק.

אחרי הקונגרס הציוני הראשון, שבראשו עמד החוזה הגדול ד"ר בנימין זאב הרצל ז"ל, בו קרא העם לתחיה ולהקמת מדינה עברית, התאזרו עוז צעירים אחדים מחובשי ביהמ"ד והיו בין המטיפים הראשונים לרעיון הנשגב והגדול הזה. הייתי בין אלה שליבם היה ער לאסון עמו וכמהתי לגאולה.

כציוני פעיל ונואם בעיר מולדתי, דראבין, חפשתי למצוא חברים צעירים לרעיון גם בשרנסק. אבל לצערי לא מצאתי אף אחד, כי כולם היו שקועים בלימודי התורה. רק שני יהודים אדוקים ולמדנים גדולים ידעו שעור בציונות: ר' מנדיל גרוברד ז"ל וברוך קארן ז"ל. הם היחידים שהבינו וידעו מה זו ציונות. אני הבאתי

אתי אז הרבה ספרים. ברשותי היו כמאה ספרים של הוצאת „תושיה", כתבי מאפו וסמולנסקי, מכתבי מל"ל „אורחות התלמיד" ומשנת אלישע בן אבויה, כתבי פרץ ומנדלי ועוד. כמו"כ היו אצלי „המורה נבוכים" „הכוזרי" ועוד. כמובן שלא טמנתי אותם בצלחתי. לאט לאט מצאתי קצת קוראים שלא פחדו להכנס לפרד"ס. הללו היו בטוחים שלא יפגעו חס וחלילה באמונתם. על הקוראים הראשונים נמנו: מנדל גרובערד ז"ל שלום שפט ז"ל וברוך קורן ז"ל. אפילו חסידים קיצוניים מסוגו של שמשון רוזנברג ז"ל נמנו על חוג הקוראים והציצו בספרים אלה, בזמן בין השמשות. פעמים מספר היה ר' שמעון רוזנברג גוער בי והטיף לי קצת מוסר על שאני עוסק רק בספרי חוץ, ועי"כ מבטל זמני מלימוד תורה. בכל זאת בקש ממני להמציא לו מספרי. גם הירשל הילער ז"ל (השחור) שהיה למדן מופלג וחזר אז מ„הצבא — לפני שהתחתן — היה מציץ בספרי; כמו"כ אחרים שנכנסו לפרד"ס ויצאו בלי פגע. היו הרבה קוראים שנהגו לקרוא ספרים בצנעה. שמותיהם שכחתי כבר לצערי. היו גם קוראים שאמנם הציצו ונפגעו, כמו יעקל משה דוד'ס ז"ל, זלמן וואלף, יחזקאל זימן, פישל שאפט וכדומה.

אגודת „בני ציון" בשרנסק שלא האריכה ימים

הדבר היה בשנת 3-1902 בערך. נקראה אז אספת חברים מבין הבחורים הטובים בעיירה. כמעט כולם היו מלומדי תורה בביהמ"ד. באספה זו נוסדה אגודת „בני ציון" הראשונה בשרנסק. עמלתי הרבה, אבל בקשתי ומצאתי. אותה שנה נוסדה הקק"ל. ביסדנו את „בני ציון", היינו 10 חברים ועוד כמה זאטוטים. קשה לי לזכור את שמות כל החברים. אזכיר אחדים: אחיו של ברוך קורן שחזר מא"י, בעריש גוטנברג, יעקב דוד בילבסקי, (בנו בכורו של חיים בילבסקי) ברנשטיין, גיסה של דינה מיכל ברנשטיין, הבן הבכור של אלי' דוד'טשע (שכחתי את שמו), גם יעקל משה דוד שו"ב, ואברהם יוסף, קראו לו „דער קידזבארגער אייזען הענדלער". חוץ מהחברים היו כאמור כמה זאטוטים שעזרו לנו; זלמן וואלף דער געלער, ליבל נאוואגרוצקי, פישל שאפט, ויחזקאל זימן. אינני זוכר אם האחרון היה גם בין החברים, מאחר שהוא היה בן בית אצלי. היתה איפוא „אגודת בני ציון" ועסקנו במכירת שקלים. בין השוקלים היו הרבה שרכשו את השקל בסודי סודות מפחד הקנאים. אספנו גם כמה רו"כ בשביל הקרן הקיימת. סדרנו מסיבה בביתי ודברנו אודות התחיה הלאומית. שרנו שירי ציון וכולם היו בגילופין. לפתע הגיעו לאזנינו צעקות מהאספסוף שבקעו מחלונות הבית. אספסוף זה הפגין את התנגדותו לפעילותנו הציונית. הרעיון הציוני נתקל אז בהתנגדות חריפה מצד אנשים שונים. והיינו מטרה לגדופים וזלזולים בבית המדרש וברחוב. העיירה

היתה כמרקחת. בכל זאת הוספנו לעבוד. במשך השנה עזבו כמה מהחברים את שרנסק, אחרים הסתלקו מהעבודה והחבילה נתפרדה.

יוסף מרדכי זימן

זכרונות

א׳בבערבליק פון האנדל און מלאכה אין שרענסק
פון 1905 ביזן אויסברוך פון די ערשטע וועלט מלחמה 1914

איך גלוב אז דאס יזכור בוך וועט נישט זיין פולקאם ווען די שפעטערדיקע דורות וועלן נישט קענען זיך פארשטעלן אין זייער פאנטאזיע, ווי אזוי דאס שטעטל שרענסק האט אוסגעזעהן און פון וואס די אידן האבן דארט געצויגן זייער חיונה.

איך וויל לויט מיינע באשרענקטע מעגלעכקייטן שילדערן דאס שטעטל, וואס האט געהאט ארום זיך א וואסער. א „רשעקא" אויף צוויי זייטן, וי דאס אות „ר", אויף מזרח און דרום זייט. דריי בריקען זענען גענוגן אריבער געווארפן איבער די וואסערן, צוויי בריקען אויפן וועג וואס האט געפירט נאך מלאווע און איין בריק וואס האט געפירט צום שלאס וואס האט באלאנגט צום פריץ.

דאס שטעטל שרענסק האט געהאט צוויי מערק, איינער נישט ברוקירט, וואס האט זיך געוואפנט פערד־מארק, און חזיר מארק, און דער צווייטער מארק איז געווען א ברוקירטער, ארום דעם מארק זענען געווען די געוועלבער, די געשעפטן, וואו דער האנדל איז אנגעגאנגען א גאנצע וואך און ספעציעל אין דאנערשטיק ווען עס איז געווען א „טאַרג" — מארק טאג — און קריסטן פון די ארומיקע דערפער זיינען געקומען פארקויפען זייער איבער־פלוס פון הינער, אייער, פוטער, געניז, קאטשקעס, חזירים און פערד, ווי אויך תבואות, און פאר דעם געלט זיך איינקויפן קליידונג, שיך, שניט־וואַרע, קאלאניאל־זאכן און פארשידענע שפייזן, ווי צוקער, הערינג, ציקאריע, פעפער, נאפט א.ז.ו.ו.

איך וויל אנפאנגען פונם ווינקל ווי דער ברוקירטער מארק גרענעצט זיך מיטן בלאטיקן מארק. אין דעם וינקל־הויז האט דא געווויינט שמואל מאנדרי, אדער ווי מ׳האט אים גערופן, דעם „גרויסער שמואל", (וויל ער איז געווען א הויכער), געווען א שניידער א טאנדייטער, האט געמאכט אנצוגן און זיי ארום געפירט אויף יאריד̈ם און מארק־טעג אין אנדערע שטעדט צו פארקויפען.

אין אונטערשטן טייל פון הויז האט געווויינט שמחה בארענשטין. זיין פרנסה איז געווען „מוילעכערייי" דאס מיינט, ער האט געבראכט דייטשישע סחורה פון איבער דער גרענעץ אויף א נישט געזעצלעכן אופן (לויט די רוסישע מלוכה־געזעצן)

דאס געווען האט געהאלטן צירעלע ישראל לייב׳ס, זי האט געלעבט פונם געלט, וואס איר מאן ישראל לייב האט איר געשיקט פון אמריקע. הונטער יעדן הויז איז געווען א „פאדוועדש". די מערסטע „פאדוועדשן" זענען געווען אן הייזער און איינווינער, נאר מיט שטעלער פאר האלץ און טאראף, שפייכלערס פאר תבואה, סטאדאלעס. דיזער „פאדוועדש" האט דוקא יא געהאט דירות, אין וועלכע סהאבן געווינט, מרדכי ליפא דרדקי־מלמד, און דארט געפירט זיין קינדער־חדר, אויך יוסף זרח גלעזער, וועלכער איז געגאנגען איבער די דערפער אריינזעצן שויבן; אויך יוסף זאמבאל א שוסטער. לאמיר צוריק גייהן צום מארק; אין צווייטן הויז האט געווינט ר׳ משה גראנאט, וואס האט זיך מפרנס געווען פון עסיג און הערינג. די מדות, מעלות און כאראקטערן פון די מענטשין לאז איך איבער פאר אנדערע צו באשרייבן, און איר וועט דאס געפינען וען איר וועט דורך בלעטערן דעם יזכור־בוך. דאס הויז האט אויך געהאט א גאָרן, א שטאק הייסט עס, אין וועלכען עס האט געווינט הינדע ביילע, אנ׳אלמנה, די טיקערין. אין דעם הויז האט אויך געווינט דינה די אויבסט־פארקויפערין, חנא זאמבאל דער שוסטער און וואלף חיה׳ס, ווי די מענטשן האבן אים גערופן אויפן וויבס נאמען, אדער ווי ער האט געהייסן, וואלף ניבארסקי, וואס זייער וויניק האבן אים געקענט אויף דעם נאמען. ער האט געהאט אסאך מלאכות, געהאט א חדר, וואו קינדער האבן שוין געלערנט חומש מיט רש״י און אנגעהויבן גמרא. ער איז אויך געווען אן איינבינדער, א שערער, ער איז אויך געווען א בעל תפילה, א בעל־קורא און א בעל תוקע. צו ראש השנה און יום־כיפור פלעגט ער אננעמען א שטעלע אין א גרויס דארף וואו אידן האבן זיך געמאכט א מנין, צו די אלע מלאכות האט ער זיך אויף דער עלטער געלערנט צו זיין א מוהל. דאס גרעסטע וווּנדער איז וואס מיט די אלע מלאכות האט ער זיך באשעפטיקט אין איין צימער, ווי עס האט געווינט א משפחה פון זיבן נפשות, אן עין הרע.

דאס דריטע הויז איז געווען פון בונם דוד גרינבערג, צו זיין געווען האט מען געדארפט ארויף גיין אויף א זעקס זיבן טרעפ — שטיגען —. געווען איז דאס א געווען פון שניט־וואַרע. דאס הויז האט געהאט א קעלער־ווינונג, וואו סהאט געווינט ר׳ שמואל אלעזר קאשע־מאכער, מיט זיין איידעם ר׳ הערש ברוך, און אין דער צווייטער זייט האט געווינט הערש משה ניכעס, אדר ווי אלע האבן אים געקאנט פאר הערש וואסער־טרעגער.

דער בריטער אריינפאר הינטער בונם דוד׳ס הויז, איז געווען צו צוויי פאדוועדשן, איין אריינפאר טאקע ביי בונם דוד׳ס פאדוועדש, וואס האט געפירט צו הונטערשטין טייל פון זיין הויז, דארט האט געווינט בראַנטשע, א גויע,

מיט איר זון אדאלף, אויך וועמען מהאט געזאגט אז ער איז א ממזר. ביידע האבן געדעדט אזוי גוט אידיש ווי די אידן, אויך האט דארט געווויינט שמחה בארנשטיינס שוועסטער ר׳ ישראל פרייער (סטאלקע, האט מען אים גערופן).

דער אריינפאר האט אויך געפירט צו מאשקעס פאדוועדש. דער פאדוועדש איז געווען באווסט כמעט ווי א מארק. ערשטנס זיינען דארט געווען הייזער וואו סהאבן געווויינט ר׳ משה דוד שוחט, משהלע קורשנער, וועלוועל מלאך, א שוסטער טשאלנט־שטעלער און מצה בעקער אלע ערב פסח. דארט האט געווויינט לייבעל הויזמאן און געפירט זיין חדר פון גרעסערע אינגלעך, געלערנט זיי שרייבען, און לעזען אידיש, רוסיש. דארט זיינען אויך געווען פאר א צייט די שטיבלעך דאס געראר — און אלכסנדער שטיבל.

צוויטנס איז דער פאדוועדש אייביג געווען ווי אין א מארק טאג, א גערויש אין א געפילדער. די שוחטים האבן דארט געשחטן די הינער, גענז, קאטשקעס. די חדר אינגלאך האבן דארט געשפילט אין קנעפ און גריבלעך, די שקצים אין פאלאנט.

מיר גייען צוריק צום מארק, נאך בונם דוד׳ס געוועלב איז געווען יעקב שמשונס שפייז־געוועלב. דאס גרעסטע שפייז־געוועלב אינם שטעטל, דערנאך האט דארט יעקל בונם דוד׳ס געהאט זיין שניט־געוועלב. אויך איז געווען א גאנצער פאדער־הויז וואו מהאט געקענט אדורך גיין פון מארק צו מאשקעס פאדוועדש און עס האט אויך געדינט פאר אריינגאנג צו שלום חזן און צו מענדל גראבארט.

דערנעבען איז געווען אברהם קאהנ׳ס הויז, אויך א שניט־געשעפט פון זיין שוועסטער־איטשע, דארט האט אויך געווויינט מענדל פודעלעוויטש, יצחק יעקב פערד־העגדלער. דערנעבן איז געשטאנען מלאטקאווסקעס הויז, א קריסט דער „סענדזשע״ (שופט) פון שרענסק.

נעבן דעם הויז איז געווען ר׳ ישראל באניסלאווסקעס שפייז־געוועלב, וואו זיין פרוי איז געווען די גאנצע סוחרטע. אויפן פדאוועדש האט געווויינט זלמן א בעקער. נאך דעם הויז האט מענדעל קרוק געבויט זיין „קאמניצע״, נאך דעם איז געווען אויך שלום מאי׳ס געוועלב, אין פאדוועדש האט מענדיל ווייניאכער געהאט זיין חדר מיט די דרדקי־קינדער. פון דארט ארויף האט געפירט דער וועג צום כיקום, וועלכער איז שוין געווען באזעצט פון גוים, אבער אין די זייטיקע געסעלעך האבן נאך געווויינט אידן, ווי צום ביישפיל יוסף לייב פעפער, שלמה איצקאוויטש, א קצב, לייב שמוקלער, א שניידער, און אנדערע.

מיר וועלען ווידער גייהן צום מארק. דאס ווינקל־הויז האט באלאנגט צי

מענדל שפירא, א שניט־געשעפט, וואו זיין פרוי מלכהלע האט געפירט דעם מסחר. אין צווייטן טייל פון הויז האט נטע דער זייגער מאכער געהאט זיין געשעפט. נאכהער איז געווען מענדיל זימאנס הויז, מיט זיין פוטער אין אייער־האנדל. אין דעם הויז האט פייגע יעקב שלומס, געהאט איר בעקעריי, ר׳ יעקב שלום אליין איז כמעט קיינמאל אין דער היים נישט געווען. אין שכנות מיט מענדיל זימאן האט די קרומע שרה, א פאראליזירטע פרוי, געהאט איהר שניט־געשעפט און נעבען איר סילקע, אדער קאלטענס, א שפייז־געשעפט. דאס הויז דער נעבען האט באלאנגט צו מרדכי גלאבוס, ער האט טאקע געווינט אין פאדווערש. דאס געווען האט פארנומען ר׳ מענדיל לאנדע מיט זיין אייזען און גאלאנטעריע־געשעפט, און איבער דעם געשעפט האט געווינט ראובן הירש, מרדכי גלאבוסעס זוהן. אין דעם זעלבען הויז איז אויך געווען דער מאנאפאל פון בראנפן. נאך דעם הויז איז געשטאנען די יאטקע פון אברהם הינדע גאלדעס, דער קצב, דער נאך איז געווען א גארטן מיט בארנע־בוימער. דער גארטן מיט דעם הויז האט באלאנגט צו בזשאזשאווסקען. אין ווינקעל־הויז האט געהאט זיין גאלאנטעריע־געשעפט מענדל בירנבוים, און די ברייטע גאס האט אויך געפירט צום מקום, וואו די וועגן זיינען געגאנגען נאך ביעזשון, זאראמין. דארט האט זיך אויך געפונען חיים פרוסאק הויז, מיט זיין שפייז־געשעפט. אקעגען איבער די גאס איז געווען די תיפלה, און פון דער צווייטער זייט תיפלה די מילאשערנע גאס, אויך א קריסטליך באווינטע געגנד, דאס האט אויך געפירט צו די בריק, צום שלאס.

אויף יענער גאס איז אויך געווען די „קאזע", די תפיסה, אין יענער געגנד האבן געווינט חיים בילאווסקי, און ישראל מאיר פערד־הענדלער. דער מקום איז געווען א קריסטלעך באזעצטע געגענד, עס האבען דארט געווינט אלטער גאלדשטיין. מיכאל איצעק, דניאל פערד־הענדלער, דוד פאנטשקאווער.

און ווידער דער מארק: דאס ווינקל פון דריטן זייט מארק איז געווען ליפא מאירס שניט־געשעפט, שלמה אביגדורס שניט־געשעפט און עטקעיעס גאלאנטריע־געשעפט, נאכדעם דער גויעשער בעקער בזשאזשאווסקי מיט זיין בעקעריי. דערנעבען איז געווען חיים קאמיאנערס הויז מיט זיין געשעפט. אין זעלבען הויז, צום פאדווערש (חצר), האט געווינט די געלע חי׳ שרה מיט איר זון ברוך. זיי האבן געמאכט זויערע אוגערקעס צו פארקויפן. נעבען דעם הויז איז געווען א געוועלב פון שניט־ווארע פון פייגע נתנס, דער פאמיליע־נאמען איז געווען נארדענבערג, מיט זיי האט געווינט זיין פאטער יוסף הירש. נתן אליין וואס האט געהאט א צונאמען „דזשובאק", (ווייל ער האט געהאט א ווארצל אויף דער נאז) איז ער א געוויסע צייט געווען אין אמריקע אדער אין אנגלאנד, צו מאכן

געלט צו דעקן די פארלוסטן פון געשעפט. אינם פאדוועדש זיינען אויך געווען איינווויינער, נחמיעס חדר מיט די דרדקי תלמידים, זיין וייב חי׳ איידעל האט אויך געלערנט מיט מיידלעך. אויף דעם זעלבן פאדוועדש האט געווויינט מענדל גארבער מיט זיינע גארבארניע. אין מארק האבן געהאט גוועלבער ביידע הערשיע הילערס. איינער האט געהאט א שניט־געשעפט, דער צווייטער א גאלאנטעריע־געשעפט. אויפן גארן איבער די הילערס האט געווויינט דוד אסמאן, ער האט געהאט א טאנדייטנע שניידעריי און ער איז אויך ארום געפארען אויף טערג און יארידים מיט זיינע אויפגענייטע אנצוגן צו פארקויפן.

אויפן פאדוועדש האט געווויינט דער „טויטער" יוסף, וואס האט ליב געהאט צו קנייפן די קינדער. נאך די הילערס איז געווען מאלאוואנטשיקס הויז. ער האט געהאט א סאדע־פאבריק און געמאכט ליאדעס. נאך מאלאוואנטשיקען איז געווען די בעקעריי פון ישראל ביאליסטאק, וועלכער איז אויך געווען דער מוהל פון שרענסק. אין זעלבען הויז האט אויך געווויינט שמואל ביאליסטאק דער ליכטן־ציער, און אין פאדוועדש האט ער געהאט א מאנגל, צו מאנגלען וועש. אין דעם זעלבען פאדוועדש האט געווויינט שמואל מרדכי בארענשטיין, וואס האט געהאנדלט מיט מצה־שמורה מעל, און מאיר שוסטער. דאס געווועלב נאכהער האט באלאנגט צו אברהם טאב, ער האט געהאט פארשידענע מסחרים: א קאשעמאכער, א פאבריק פון קוואס. נאכהער איז געווען שפסיל שלאסארש מיט זיין שלאסעריי, און ווידער א געווועלב פון אשר בעקער, די בעקעריי איז געווען אויפן פאדוועדש. אויך האט דארט געווויינט אברהם טוראסקי מיטן איידעם משה הירש גרינבוים וואס האבן דארט געהאט א גארבארניע. דאס געווועלב נאכהער האט באלאנגט צו אברהם מאיר רייכגאט, א מעהל־סוחר, און זיין פרוי האט געפירט דעם מסחר. אויפן פאדוועדש האט איציק שטריקמאכער געדרייט די שטריק און שטעגדיק געזוכט א גמילות־חסד, און יעדן דענערשטיק און פרייטיק האט זיין פרוי יסקא פארקויפט פיש לכבוד שבת. די נאענטע צווי הייזער האבן באלאנגט צו קריסטען, נאכהער האט רחל בינע געהאט איהר שפיז־געשעפט, און אזוי ביז צי די בריקן, וואס האבן געפירט צום מלאווער וועג, האבן נאך געווויינט אידן, ווי זלמן שניאור, זיין זון דוד שניאור האט געמאכט חאליעווע צו שטיוול. ישעיה האמבורגער, א בעל עגלה וואס האט יעדען טאג געבראכט סחורה און פאסאזשירן הין און צוריק פון מלאווע.

איידער איך גיי איבער צו דער לעצטער זייט פונם מארק, ווייל איך באמערקען אז אין מיטן מארק איז געווען דאס ראט־הויז, עס האט באלאנגט צום פריץ. אין דעם הויז איז געווען א שענק, און אפטייק, פייגע דאבראשקלאנקעס

שניט־געשעפט, משה לייב עבערט „קאשע־מאכער", און אויפן ערשטן שטאק איז געווען דער סאנד (געריכט).

איצט לאמיר צוריק געהן צו דער פערטער זייט פונם מארק, ס'ערשטע דארפן מיר אדורך קרייצן דעם ברייטען מלאווער וועג, אט דאס ווינקל־הויז באלאנגט צו די לידזבארסקעס, דאס הויז דערנעבען האט באלאנגט צו א קריסט, אבאש, און דערנעבען האט טוביה בעקער געהאט זיין בעקעריי, אין דעם זעלבן הויז האט שמואל חיים אראנאוו געהאט זיין שפייז און מעהל־געשעפט. אין דעם פאדוועדש האט געהערשט דודיע בעקער (שטופער) מיט זיין שניידעריי, וואס האט אויך אויסגעארבעט פארטיגע אנצוגן און זיי ארום געפירט אויף די מערק צו פארקויפן. אין דעם צווייטען הויז האט דער גוי פשיבעשעווסקי געמאכט טרומנעס. אין הינטערשטן טייל פון הויז האט געווינט ר' מאטיל דיין, נעבן דעם הויז האט הערצקע גראנאט געהאט זיין אליארניע. און מ'האט אים טאקע געריפען הערצקע אליעוניק. דאס הויז דערנעבען האט באלאנגט צו אגוי יאנישעווסקי אויך אטרומנע־מאכער נאכהער איז געשטאנען מאליאוואנטשיקס הויז וואו מיכל בעקער האט געהאט זיין בעקעריי. אינם פאדוועדש האט ר' מנדיל סארנאוער געהאט זיין חדר, נאכהער איז געווען דאס הויז וואו אברהמיע מגיד האט געפירט דאמסקע שניידעריי און בנימין ניכעס האט געהאט זיין בעקעריי. נאכהער איז געשטאנען די שוהל. דאס בית המדרש, די מקוה, דאס איז שוין געווען אויפן פערדמארק, דאס לעצטע אידישע הויז איז געווען שאפטס קאמיניצע. אויף דער אנדערער זייט פון פערד מארק האבן אויך געווינט אלי' מרדכי פערד־הענדלער, ישראל דזשעדזשינקער א פערד־הענדלער, ווייטער, וואס האט געהייסען דער ראדזאנעווער וועג, אין געווען באזעצט פון קריסטן. אזוי האט שרענסק אויסגעזען אין די יארן פאר דער ערשטער וועלט־מלחמה.

דער סך הכל איז, אז די שרענסקער אידן האבן זיך מפרנס געווען פון שניידעריי, שוסטעריי, קירזשנעריי, בעקערס, קליין האנדעל, געוועלבלעך פון שניט־ווארע, קאלאניאל, שפייז. און אויך מוליכעריי און פערד האנדל. קיין גרויסע גבירים זיינען זיי פון די געשעפטן נישט געווען, וייל פון צייט צו צייט האט אן אנדער סוחר געמוזט די מסחרים איבערלאזן צו דער אויפזיכט פון זיין פרוי און אליין געמוזט אוועקוואנדערן מעבר לים (אמעריקע), צונויף זאמלען אביסל געלט צו דעקן די חובות, און ווייטער מעגליך מאכן אנצוגיין מיטן לעבן. דער אויסזען פון שרענסק אירע מערק אירע הייזער און „פאדוועדשן" טראגט שוין דעם כאראקטער, ווי איך פארשטיי, שוין הונדערטער יארען, מיט גאר קליינע ענדע־רונגען א חוץ די משפחות וואס האבען משנה צורה געווען די דורות, ווי עס איז

פארשטענדלעך, אז דור הולך ודור בא, און עס וואלט געוויס אזוי זיך געצויגן אין דער ווייטער צוקונפט, און א אידישע לעבן וואלט זיך געשפינט סיי גייסטיק, סיי מאטעריעל אויף א העכערע אדער אביסל נידעריקערע מדרגה, אויף א קלע־נערען אדער גרעסערן מאסשטאב. אבער די אידישע נשמה וואס האט געלעבט אין דעם שטעטיל שרענסק פאר אזוי פיל דורות, וואלט געוויס פון איהר זיך נישט אפגעטוהן.

איז אבער געקומען היטלער מיט זיינע נאצי־באנדעס ימח שמם, און דאס אלעס אויסגעריסן מיטן ווארצל. זכר נזכר את אשר עשה, ימח שמם ונמח שמם מלהזכירם.

יוסף רימון (גרנט)

מוליכעריי־הברחה

דיא ליקווידאציע פון א בעשעפטיקונג וואס האט געגעבן פרנסה פיל אידישע משפחות ביז׳ן אויסברוך פון דער ערשטער וועלט־מלחמה

דער וועג פון שרענסק ביז צו די דייטשישע גרענעץ איז געווען בערך 25 קילאמעטער. פארשידענע וועגן האבן געפירט צו דער גרענעץ, לייכטע און שווערע וועגן: די „שמוגלער", וואס האבן איבער געשמוגלט די גרענץ מיט די סחורה האבן אויסגעקליבן וועגן וואו מענטשן גייען נישט.

די גרענעץ איז געווען אין דער מיט פון וואלד. פון וואלד ביז שרענסק איז געווען א שטח פון „טארפיסקעס" (ד. ה. טיפע גריבער וואו מען האט אויסגע־גראבן טארף צו ברענען). דורך דעם שטח וואס איז וועג און נישט וועג, פלעגן די שמוגלער׳ס איבערפירן די סחורות נאך שרענסק. כ׳געדענק א פאל, ווי איינער פון די שמוגלער׳ס, געיאגט דורך די גרענעץ־וואך, איז אריינגעפאלן אין אזא גרוב און א דאנק די הילף פון די דארפ׳ס־פויערן (זיי האבען בעקומען גוט בעצאלט) אי׳ז געלונגען אים ארויס צי ראטעווען. ס׳איז בעוווסט דאס אומגליק וואס האט געטראפן ליפא מאיר׳ס א זון, וועלנדיג פארדינען, פלעגט ער אליין גיין איבער דער גרענץ, עטלעכע מאל האט אים אפגעגליקט, און דער סוף איז געווען א ביטערער: ער איז געווארן דערשאסן דורך די גרענעץ־וואך. דאס האט ארויס־געפרופן א גרויסן טרויער ביי דער אידישער בעפעלקערונג. אין דער ווירקלעכקייט איז דער וועג געווען א זיכערער; אויב ס׳האט זיך געטראפן א מכשול, האט מען גלייך מודיע געווען — מען זאל נישט קענען מודיע זיין, האט זיך כמעט נישט געטראפן.

אין שרענסק זענען געזעסען צווישן פון די גרענעץ־פאליציי, וואס זענען געווען באצייכנט מיטן נאמען „סמאטשניקס", איינער דושינסקי, דער צווייטער, שניידער. ביידע זענען געווען איבערגעקויפט. מען האט זיי צוויסען געגעבן וועז דער טראנספארט קומט. כ׳גלויב אז דער „סמאטשניק" שניידער איז אליין געווען פון די איבערשמוגלערס כ׳האב קיינמאל נישט געהערט מען זאל וועמען כאפן מיט סחורה. כ׳געדענק א פאל פון א אויספארשונג קעגן אייניקע פון די טוחרים פאר שמוגלען „קאנטראבאנדע", אבער דאס האט געהאט צי טון מיט א מסירה, און אויך דא איז וועדט צו באצייכנען אז די אנקלאגע איז בטל געווארן.

דער הויפט־שמוגל איז בעשטאנען פון קאנטערזיידענס, ד. ה. זיידענער־רוי־שטאף, די אפנעמר׳ס זענען געווען וואדשאווער אידן, און פון זיי איז עס געשיקט געווארן אין די פאבריקן.

פאר פיל משפחות איז די גרענעץ געווען א קוואל פין פרנסה; אויסער דאס שיינע לעבן וואס זיי האבן געפירט, איז זיי געגלונגען צו דערוועדבן רייכטוס (לויט דעם באגריף פין קליינעם שטעטל).

די וועדטער „סוף גנב לתליה", און אלעס צו פערלירען האט זיך ארויס־געוויזן נישט מער וויא אשיין וועדטעל. ס׳איז נישט געווען קיין כאפער, אלע האבן גענומען שוחד.

כ׳וויל באצייכנען, אז דער פארקער מיט דייטשלאנד האט גורם געווען צו דער אויסוואנדערונג פון פיל בחורים דורך דעם וועג נאך אמעריקע. איינצעלנע זענען געבליבן אין דייטשלאנד און וווירטשאפטלעך זיך גוט איינגעארדענט.

אזוי האט זיך געפירט ביז צום אויסברוך פון דער ערשטער וועלט־מלחמה אין 1914. מיט׳ן אוסברוך פון דער מלחמה איז די פרנסה ליקווידירט געווארן, און די משפחות האבן זיך באמיט וועגן נייע פרנסות.

מלחמת העולם הראשונה
מיולי 1914 עד סוף 1918
מאת יוסף רימון (גרנט)

המלחמה הוכרזה

המלחמה הוכרזה בכל מדינת רוסיה ביום תשעה באב תרע"ד, 31 ליולי 1914 אחרי הקציר. שרנסק שכנה לא הרחק מן הגבול וקרבת הגבול הגרמני הטילה פחד רב על תושביה היהודיים שלא ידעו מה ילד יום. בינתים האמירו המחירים של מצרכי המזון ועלו מיום ליום. למרות זאת רבו הצובאים על החנויות וכל אחד השתדל להכין לו קצת מזון ככל שמצבו הכספי הרשה לו.

בחורי־ישיבה חוזרים הביתה

בחורי־ישיבה שלמדו במקומות רחוקים מיהרו לחזור הביתה. כאן הם המשיכו לימודיהם בבית המדרש ושרשרת לימוד־התורה לא נותקה. בשמם בלבד חל שנוי, במקום הכנוי בחורי־ישיבה (ישיבה בחורים), קבלו התואר בחורי בית־המדרש (בית המדרש בחורים). אלא שחלק גדול היה נאלץ לבטל עצמו מתורה, כי הבחורים נחלצו לעזור להורים שמצבם החמרי הורע בגלל המלחמה.

הצבא הרוסי והכובש הגרמני

הצבא הרוסי שזרם דרך העיירה לגרמניה המזרחית, הביא אתו צרות ליהודים. כל מקום שדרכה שם רגל החיילים הרוסיים, השאירה עקבות עקובות מדם וצרות צרורות. הם בזזו, שדדו וגנבו מכל הבא ליד, כשהם מלווים בהסתה גלויה נגד יהודי העיירה מצד האזרחים הפולניים. הפולנים ידעו להחניף לשלטון ולשסות את הצבא ביהודים. הם ספרו שכל היהודים הינם „מרגלים" גרמניים ובהם האשמה העיקרית על פרוץ המלחמה הזאת. מיום ליום רבו מקרי ההתנפלויות מצד „אזרחים" פולנים וחיילים רוסיים ופחד גדול נפל על האוכלסיה היהודית. אחוזי פחד־מות ישבו היהודים בלילות, סגורים מאחורי תריסיהם ודלתותיהם, מבלי שהעזו לצאת החוצה. ביחוד הסתתרו במרתפים ובכל מקומות סתר בחורות ונשים צעירות. מפעם לפעם היו צעקות אימים מחרידות את העיר. דלתות החנויות נפרצו ורכוש היהודים היה לבז. זכור לרבים יום החמישי השחור, כאשר נפוצה שמועה שהפולנים ביחד עם חיילים רוסיים מתכוננים לעשות פרעות ביהודים. אותו יום לא נפתחו החנויות והתושבים היהודיים לא העיזו לצאת החוצה. נס אירע והיום עבר בשלום.

מאסר יהודים בעוון ריגול היה מעשה בכל יום. הזקן ליב אלטוס (שמוקלר)

ושמשון קרוק נאסרו והובאו לרדזאנאו. הם שוחררו רק אחרי השתדלויות גדולות ו„מתן בסתר" (על ר' ברוך קורן ז"ל שנאסר ימצא הקורא בספר במקום אחר). למוד התורה בבית המדרש הופסק באותם הימים. קול התורה נדם. אנשים התיראו לעבור בשוק אפילו באמצע היום. היהודים שהתגנבו לבית־המדרש להתפלל במנין, מהרו לחזור מיד הביתה, ולא השתהו כלל בבית־המדרש כדרכם מאז. לרוב לא נתקיימה כל תפילה בציבור.

תזכר העובדה, שבזאמעק (שלאס) השתכן גנרל רוסי זקן, שהיה ממונה על משמר־הגבול והוא שהגן על היהודים. הוא לא שעה לגמרי להסתת הפולנים. זכורני, פעם אחת הלכו שני קצינים רוסיים בשוק וצעקו ליהודים: „אתם אשמים בכל. וגם הגנרל לא יעזור לכם". הם היו בדרכם לזאמק וכוונתם היתה להסית הגנראל ביהודים. כפי הנראה לא העלו כלום. שמעתי אפילו שהגנרל הרוסי רגז על הפולנים ודרש מהם להתרחק מחייליו ולהפסיק את ההסתה. מצב קשה זה נמשך עד לכניסת הצבא הגרמני לעיירה.

בשנה הראשונה למלחמת העולם, נכנסו הגרמנים לפולין. שרנסק היתה בין העיירות הראשונות שנכבשה ע"י הצבא הגרמני. מיד לאחר הכבוש נעשו בעיירה מאמצים להחזיר למסלול הרגיל את מהלך החיים הצבוריים והכלכליים שנשתבש ונתערער עד מאוד בשנה הראשונה של המלחמה. לשבחם של הורי הנאצים הטמאים יש לציין, כי לא רק שלא הפריעו לעבודה הציבורית התרבותית של יהודי העיירה, אלא גם עזרו לפעולות אלו. אז התפתחה ביותר פעולת ההשכלה בעיירה.

רגילים אנו לפרש „השכלה" כלמוד כללי או למודי־חול. אבל לא כן נתפרש מונח זה אצל לומדי תורה בבית־המדרש. אנו פירשנו המושג „השכלה" בשלשה מובנים: א) השכלה עברית, למוד תנ"ך ודקדוק, ידיעת השפה העברית וההיסטוריה היהודית. ב) השכלה כללית, למודי־חול, ספרות הגויים וכו'. ג) השכלה ציונית. לומד תורה בבית־המדרש, לא רק שלא התעסק בלימודי חול אלא פשוט אסור היה לו לחשוב ע"כ ולתת דעתו עליו. האסור חל אפילו על למוד התנ"ך. בתנ"ך השתמשו רק בכדי להבין פירושו של פסוק שהובא בגמרא. אם לסתם השכלה כך, על אחת כמה וכמה השכלה ציונית שהיתה בבחינת הס מלהזכיר.

למען האמת עלי לציין, כי לא לחנם אנחנו מתיחסים לחברינו נתן בן מנחם (דוברושקלנקא) באהבה, ומכנים אותו בשם מורנו ורבנו. הוא היה אחד ויחיד בינינו שהרים המסך מעל לדברים שהיו מכוסים, ובעקשנות יוצאת מן הכלל לימד תנ"ך ודקדוק לבחורי בית־המדרש; הוא אף הטיף לרעיון הציוני ברוש־גלי והפיץ ספרי קריאה עבריים מספריתו הפרטית בין לומדי תורה. לא

אחת אירע שספרים אלה נקרעו לגזרים בידי קנאים. הוא לא חס על כך ועל עצמו. את תפקידו מלא שלא על מנת לקבל פרס.

השכלה כללית־למודי חול

בעת ההיא בא לשרנסק הסטודנט קלצקין מוורשה, שהוזמן על ידי צעירים אחדים, אשר הבטיחו לו אמצעי קיום. בה בתקופה רבו הסטודנטים שעזבו את ורשה,

מסיבה לכבוד הסטודנט קלצקין ז"ל. מימין לשמאל שורה ראשונה: דבורה רייכגאט־פודלס, מניה בורנשטיין־פלטו, חנה שפירא, צרקה קורן. שורה שניה: יונה קרוק, שמואל רוזנבוים, פישר, זיסא שפירא־זימן, שלמה זימן, יוטא קורלציק־זימן, א. ז. זימן, שמשון קרוק, מ. ג. סוסקי הילדה, לאה רייכגאט־מגד.

הבירה הפולנית, ויצאו לפרובינציה, מאחר והתזונה בבירה היתה לקויה בחסר. לומדי תורה בבית המדרש, נצלו שהותו של הסטודנט מן העיר הגדולה בעיירה, וכמעט כולם בלי יוצא מן הכלל, התמסרו ללמודי־חול. לשבחו של הסטודנט קלצקין יש לציין, שהוא היה המורה הראשון שהבין לרוחם ולשאיפתם של בחורי־ישיבה, והשתדל לעזור להם בהגשמת מטרה זו. הוא הכניס מיפיפיתו של יפת באוהלי שם. בעטיו זכו חובשי בית־המדרש לקפיצה גדולה, קפיצה נחשונית, לעולם התרבותי הגדול.

שתי הספריות והסתדרות „התרבות"

לא קל למצוא בטוי נכון למצב של הנוער בתקופה זו. צעירי ישראל בעיירה סבלו מהרגשת השפלה עצמית. הם היו עדים להשפלת כבוד הוריהם על ידי קלגסי הצבא הרוסי, או על ידי היחס הנבזי והבוגדני של הגויים בני עיירתם, שהסיתו

את הרוסים לגזול ולשדוד אצל יהודי העיירה. צעירים אלה חשבו רק על דבר אחד — איך להתרומם משפלותם. לא יתואר סבלם של אותם מספר צעירים שהיו רגישים לכבוד האדם והעם וידעו פרק בציונות. מתוך נאקת הסבל פרצו את הגדר ונצלו ההזדמנות הראשונה לעשות למען הרמת הרוח של הנוער שהושפל. הם הרימו ברמה את דגל התרבות העברית בעיירה.

לאחר הכבוש הגרמני, כשהחיים חזרו למסלולם, הקדישו יחידים־שרידים אלה מזמנם ומכוחם והחלו לארגן בעיירה ספריה כללית־ציונית בשתי השפות, עברית ואידיש.

רכישת ספרים

הקריאה של הועד הזמני שהוקם להתרמת ספרים לספריה, מצאה הד־חזק בקרב אנשי העיירה המתקדמים. בחורים צעירים התנדבו להיות המתרימים והלכו מבית לבית לאסוף ספרים. מן הספרים המעטים שנאספו הונח היסוד לספריה. אמצעים כספיים לא עמדו לרשות הועד. כל מה שהושג נלקח אם בהשאלה ואם בתרומות. זכורני, לילה אחד לפני חג הסוכות, והלילה ליל ירח, העברנו ארון ישן שעמד בפרוזדור הבית אצל משפחת גרינברג שבעליו תרמוהו לספריה. כמו כן נחרת בזכרוני משפט אחד מתוך נאום־הפתיחה שנשא ידידינו נתן, כאשר השתמש באימרה הידועה של הסופר הרוסי מקסים גורקי שהכל בא לו מקריאת ספרים. הלימוד, ההשכלה, האוניברסיטה, הכל מה שהשיג בא ממקור אחד, מן הקריאה בספרים. לא עבר זמן רב וחל שנוי גדול בפעולות הספריה. היה זה כאשר עברנו לדירה חדשה, מן החדר הקטן בבנין אלשבסקי, לדירה רחבה בבנין של ר' מ. קרוק ז"ל. אז פתחה הספריה את דלתותיה לבחורים ולבחורות כאחד. בעוד שבעת פתיחת הספריה נתקבלו לחברים בחורים בלבד, כעת בדירה החדשה, הוחלט לקבל חברים ללא הבדל מין. עם החלטה חדשה זו גדלה והלכה הדרישה לספרים. כמות הספרים שהיתה ברשות הספריה לא רק שלא הספיקה, כי אם גם סוג הספרים לא השביע את רצון החברים. הועד הקבוע שנבחר בינתיים התחיל לדאוג לרכישת ספרים נוספים. אורגנו פעולות שונות שכל ההכנסות היו מוקדשות למטרה אחת: העשרת הספריה.

הספריה — דף חדש בתולדות שרנסק

דורות על דורות היה חינוכו היחידי של הנוער היהודי בשרנסק בין כתלי בית המדרש ובהיכלי הישיבות. דאגת העתיד לא הטרידה אותו כלל. למוד התורה ואכילת «קסט» אצל החותן, היוו בסיס מספיק לפרשת חיים מגוונת. ברם, עם פתיחת הספריה, נפתח דף חדש בחייו של הנוער. הספריה חוללה פלאות,

היא הצליחה למעלה מהמשוער מראש והשיגה את מטרתה: הנוער התחיל לספוג ידיעות כלליות ותורת הציונות. העיקר, שאלת הנוער עתידו הפכה להיות הדאגה העיקרית בחיים הצבוריים בעיירה.

פעולה גדולה ומיוחדת במינה נעשתה בשטח הספרות העברית. פעמיים בשבוע התכנסו במועדון של הספריה, ע"מ לשמוע הרצאות בעברית על נושאים ציוניים וספרותיים. אורגנו שעורים בעברית ובתנ"ך. חלק מפעילות זאת יש לזקף לזכות הסטודנט קלצקין מורשה, שבתור יו"ר הועדה התרבותית, הקדיש הרבה מזמנו לעבודה תרבותית. בכל יום שישי בערב, לפעמים גם פעמיים בשבוע, הרצה הרצאות מדעיות, כמו"כ עודד רצון הלימוד והשאיפה להרחבת אפקים ועורר ענין בקריאת ספרות יפה. (על הכוחות המקומיים שעזרו בעבודה התרבותית, ראה המאמר של חברינו נתן דוברושקלנקא).

ההתפלגות

מגמתנו בפתיחת הספריה היתה ברורה, כמו שהזכרתי לעיל, להרים הרוח שהושפלה אצל הנוער, על־ידי הפצת תרבות עברית כללית והעמקת הרעיון הציוני. רצינו גם כי הקוראים יהנו הנאה אסטתית מקריאת ספרות־יפה. אבל לא רצינו, ובמפורש התנגדנו להכניס רוח של פוליטיקה, או רוח של מלחמת־מעמדות בספריה הכללית היחידה במקום. אך לא כן חשבו שני חברים: מר מ. ג. סוסקי שהיה גם חבר מפלגת „הבונד" והשני בדעה היה חבר במפלגת „פועלי ציון". הם באו בדרישות שונות: כגון, להרבות בספרים סוציאליסטיים, להזמין נואמים פוליטיים וכדומה. מתוך כך הופרעה עבודת הספריה. לא היה ברצונו של הועד להרעיל את האוירה במחלוקת. ע"מ לשים קץ לוכוחים הסוערים שמלאו כל ישיבה מישיבות הועד — והגיעו לפעמים לידי קטטות באספות הכלליות, הוחלט לחלק את הספריה לשני חלקים: כללי וסוציאליסטי. כך נתפלגה הספריה.

קומץ קטן של חברים הסכים ללכת עם שני החברים הנ"ל. הם קבלו את חלקם מן הספריה, ופתחו להם ספריה מפלגתית משותפת של „הבונד" עם „פועלי ציון". לשבחם אפשר להגיד, שעשו מאמצים גדולים להחזיק מעמד. הם הביאו נואמים מוורשה. בכל זאת לא הצליחו להתקיים זמן רב. הספריה „השמאלית" חוסלה אחרי עבודה מאומצת של שנה וחצי, והספריה הכללית שנתה את שמה להסתדרות „התרבות" והחמסרה לעבודה תרבותית עברית ביתר מרץ. היא נעשתה מרכז לפעילות ציונית ברוכה. במשך הזמן נתקבלה הספריה כשלוחה למרכז הסתדרות „התרבות" בורשה.

4.11.1916. הצהרה גרמנית

בשנת 1916 רבו השמועות שממשלת גרמניה מחפשת דרכי פיוס עם העם הפולני. ב־4.11.1916 הוזמנו באופן פתאומי נציגי הדת והעסקנים משתי העדות: הכומר — ולהבדיל הרב, להופיע בקומנדנטור, בשעה 12, ע"מ לשמוע הצהרה חשובה מאת ממשלת גרמניה.

בשעה הקבועה, התאספו על מגרש הכנסיה, ע"י הדאר, נציגי הפולנים — הכומר הוואיט ועסקנים שונים; ונציגי היהודים — הרב ועסקנים אחדים. הקומנדנט הגרמני הופיע כשבידו מגילה עבה קשורה בסרט אדום. הוא הקריא מתוך המגילה הצהרה על החלטת הוד מלכותו וילהלם השני להעניק לפולין עצמאות. בקריאות „תחי פולין" נגמר הטקס. המפקד חזר למפקדתו והנאספים התפזרו מבלי לדבר דבר. הפולנים התיחסו בקרירות לכל ההצהרה הנ"ל. ידוע הפתגם: אכר פולני מוביל חטה, חייל גרמני מחרים, האכר מתחיל לצעוק „פולסקא נאשא" (פולין שלנו), החייל עונה „פולסקא וואשא, מונקא נאשא". (פולין היא שלכם אבל הקמח שייך לנו). ארבעה חדשים אחרי קריאת הצהרה הנ"ל, הופיעו בעיירה חמשה לגיונרים מן הגדודים הפולניים של פילסודסקי.

עזני בנובמבר 1917. הצהרת בלפור.

מבלי להעמיק חקר על הגורמים היסודיים של הצהרת בלפור, אסתפק במלים אחדות על ההיסטוריה של ההצהרה. שנת תשי"ח היא 3358 שנה לראשית כבושה של ארץ ישראל ע"י יהושע בן נון. וכמו כן 2808 שנה למלכות שאול, המלך הראשון לישראל.

במשך 1867 שנים מאז חורבן בית שני, לא חדל עם ישראל בפזוריו להתפלל ולערוג לשיבת ציון בשלישית. קשריו הישוביים והרוחניים עם ארץ מכורתו לא פסקו. לאחר תנועות קודמות ששאפו לישוב ארץ ישראל, נוסדה בשנת 1897, בקונגרס יהודי עולמי שנקרא למטרה זו ע"י החוזה הגדול ד"ר זאב בנימין הרצל ז"ל בעיר באזל אשר בשווייץ, התנועה הציונית המדינית, שחרתה על דגלה את מטרתה, ליצור מקלט בטוח על ידי משפט גלוי לעם ישראל בארץ ישראל.

בימי מלחמת העולם הראשונה, נתגייסו גדודים יהודיים ומתנדבים מיוצאי ארצות שונות לעזרת הצבא האנגלי, לשם שחרורה של ארץ ישראל מעול התורכים. גם שירות ריגול של מתנדבים צעירים עזי־נפש, גבורי העם, אורגן למטרה זו מבין יהודי הארץ (קבוצת אהרונסון).

אחרי משא ומתן ממושך שהתנהל בין ראשי ההסתדרות הציונית לבין

ממשלת אנגליה, מסר מיניסטר החוץ האנגלי, לורד בלפור, ביום 2.11.1917 הצהרה, שממשלת הוד־מלכותו מביטה בעין יפה על יסוד בית לאומי לעם ישראל בארץ ישראל. ההכרזה הזאת שנתקבלה בכל העולם כ„מגילת החירות" של עם ישראל, נמסרה ע"י אנגליה מתוך הסכם עם שאר בעלות בריתה, צרפת ואיטליה; וכן ע"י ווילסון, נשיא ארצות הברית של אמריקה. ההצהרה פורסמה במיליוני טופסים והופצו בתפוצות ישראל השונות ע"י ממשלת אנגליה.

הישובים היהודיים בפולין שהיו תחת השלטון הגרמני, קבלו את טופסי ההצהרה באמצעות אווירונים שהפיצו את הידיעה בדבר מסירת השלטון על ארץ ישראל לידי יהודים והתחלת התישבות המונית יהודית.

גל של שמחה הציף את הנוער היהודי. בשרנסק דבר בבית הכנסת ר' יוסף ליב פעפר ז"ל. שמועה נפוצה, כי ממשלה יהודית כוננה ע"י פרופיסור חיים וויצמן ז"ל (נשיא הראשון של מדינת ישראל). בין השרים נמנים ר' נחום סוקולוב ז"ל ומקס נורדוי. זכורני, ששתי החברות יוטה קורלציק וחיה פייגא פריידנברג הי"ד רצו בשוק וקראו „נישט אומזיסט געוועזן אונזער ארבייט".

החרמות

בשנת 1916 — 1917 החלו הגרמנים לבצע שורה של החרמות והגבלות. קודם כל החרימו הגרמנים כלי־הנחושת שבבתים. כמובן שכלי נחושת היו בעיקר אצל היהודים. כמה יהודים ויש להניח רוב רובם, החביאו את כלי הנחושת שלהם. אם זכרוני לא מטעה הורידו השלטונות הפעמון הגדול של הכנסיה הנוצרית.

ארגון צבאי חשאי

אנחנו, הצעירים, ידענו שבשרנסק מתנהלת פעילות מחתרת של ארגון צבאי פולני חשאי. ארגון חשאי זה נזהר מפני יהודים כמפני גרמנים. המפקד של המחתרת היה שאר בשרו של מנהל הצרכניה ששוכנה בבנין של מ. קרוק, מקום שהוא עבד כמנהל פנקסים.

כשהגיעו שמועות על פרוץ המהפכה בגרמניה והחלו להרגיש בחבוסת גרמניה, נגש הארגון החשאי לעבודה. בערים הגדולות ובעיירות הקטנות, אירעו התנגשויות בין הארגון הצבאי הפולני לבין הגרמנים. בזמן פירוק הנשק מן הגרמנים בשרנסק, פורק הנשק של הקומנדנט הגרמני ע"י אחדים מאנשי הארגון, הם לקחו מן הגרמנים כל ציודם.

יש לציין שהארגון הזה לא צירף לשורותיו אזרחים יהודיים.

מועצה יהודית

בראש המועצה עמד ר' מנחם קרוק ז"ל (שנפטר בארץ), סגנו היה ר' יוסף ליב פעפער ז"ל (נפטר בארץ).

המזכירה של המועצה (לא על מנת לקבל פרס) היתה לאה רייכגאט (בארץ בשם מגד), אמם של הסופרים הידועים, האחים אהרן ומתי מגד.

הקומת פולין. סוף שנת 1918

נוסד ועד אזרחי שבראשו עמד עורך דין פרטי, בז'אזווסקי. כעבור זמן קצר נשלחו מן המחוז מלוה 2 מיליציאנטים לשמור על הסדר. לועד אזרחי לא נכנס אף יהודי אחד. בעיר שרר שקט. לא נגעו ברע ביהודים. הנוער הפולני התנגד לצבא הפולני הצעיר, מיסודו של הארגון החשאי.

העם הפולני הסתבך במלחמה עם העם הרוסי. גויסו אז צעירים יהודיים למלחמה ברוסיה. מעניין לציין, כי כל הנוער היהודי גויס. ולא היו משתמטים בין שורותיו.

מן המלחמה לא חזר הבן היחיד של חוה בילבסקי (ראה המאמר משה'לא של א. קירשנבוים), אברהם משה.

בית־הספר המודרני היהודי והראשון בעיירה

דורות על דורות לא התעניין הצבור השרנסקאי בשאלת החנוך. כי שיטת החנוך היתה פשוטה: לומדים בחדר. כשגומרים, עוברים לבית המדרש. ומי ראוי לאיצטלא של מחנך? שאלה כזאת לא התעוררה כלל. מי שידע פירוש המלים בתורה ופירוש רש"י והצליח לאסוף ילדים־בין הזמנים, פתח לו חדר למתחילים כלומר „מלמד־דרדקי". ומי שידע דף גמרא, פתח לו חדר בשביל אלה שגמרו אצל „מלמד־דרדקי". אני זוכר את ר' מרדכי ליפא ז"ל בתור „מלמד דרדקי", וממנו „עברו" לר' ליביא הויזמן ז"ל ולר' וולף ניבארסקי הי"ד. הילדות למדו אצל חייה איידל ז"ל להתפלל. המפנה הגדול חל בעיירה במלחמת העולם הראשונה.

החולמת על שיבת ציון וחנוך.

במאמרי „התנועה־הציונית" מסרתי הדברים שנאמרו ע"י הגב. לאה רייכגאט־מגד — אמם של הסופרים אהרן ומתי מגד — שדאגתה העיקרית היתה נתונה לרבקה'לך ולשלמה'לך. החולמת הזאת העלתה לראשונה דאגת החנוך לילדי שרנסק.

אחרי סיום הקורס במלוה, מצוידת ברשיון להוראה, נגשה בשנת 1916 לארגן בית ספר לילדי העיירה (מן שעורים למבוגרים עברה לשעורים לילדים)

ובעזרת רלה דוברושקלנה ז"ל — ותבדל לחיים — צרקה קורן, שגם הן גמרו בורשה „אלטרמנס־פרבל קורסן", נוסד בית הספר היהודי הראשון בבנין של ר' חיים בילבסקי ז"ל. למנהל בית הספר נתמנה מר נחמן קורן (כעת בארץ), שגמר במלוה קורס פדגוגי למחוז מלוה, שאורגן ע"י האינספקטור יגדרושק.

בפתיחת בית הספר למדו 80 ילד בערך. הבי"ס חולק ל־4 כתות והתחזק ע"י הקהלה היהודית ונכלל בתקציב הקהלה. לילדי בית הספר היו תלבושות וכובעים מיוחדים. לא הצלחתי לקבל פרטים על רכישת רהיטים בבית הספר.

יש לציין, שאם כי היה זה הנסיון הראשון של הוראה מצד מורים עבריים צעירים ובתקופה קשה לצבור היהודי, הצליח בית הספר בפעולתו ושמו יצא לתהלה בסביבה. הבי"ס הצטיין בטוב טעם שבו, וגם צויין לשבח ע"י האינספקטור יגדרושק.

עלי להוסיף, אעפ"י שהחזקת בית־הספר נכללה בתקציב הקהלה ולמנהל ולצוות העובדים נקבעה משכורת חדשית, לא התחשבו אלה במשכורת — ואני בטוח שגם לא קבלו אותה במלואה —, כי כולם היו ילדי שרנסק, ומטרתם העיקרית היתה להעניק לילדים חנוך ציוני ותרבותי. מי לא זוכר שמחת הצבור התרבותי בחגיגת הנשף הראשון שנערך „בחנוכה" ע"י בית הספר. כולנו ראינו בזה נצחון לתרבות העברית ולרעיון הציוני.

כשעזבו מורים אחדים את בית הספר, התקבלו מורים חדשים במקומם. בין אלה יש להזכיר, אברהם קרוק, הירש ליב נאאך ובינם ווירוסקי הי"ד. בית הספר החזיק מעמד עד סוף מלחמת העולם הראשונה.

תיאטרון של חובבים (אמטורן) בעיירה

הספריה הציונית והצבורית שנוסדה בזמן התעוררות הנוער לעבודה ציונית ותרבותית, לא היתה באפשרותה, מפאת הכנסותיה המצומצמות, להשביע את רצון הקוראים, שהלכו וגדלו מיום ליום. אנשים חיפשו ספר טוב, כי הספר נחשב למצרך ראשון. בעיירה הקטנה לא היה קולנוע. הצורך בספר טוב היה מורגש במיוחד בערבים שההליכה ברחובות היתה מותרת עד שעה 9 בערב, אז נולד רעיון וגם נעשתה פעולה לקראת הקמת תיאטרון מקומי שהכנסותיו תהיינה מוקדשות למטרה הנ"ל.

שנת 1916 בערך היתה שנת לידתו של „החוג־האמנותי" שבראשו עמד הצעיר המוכשר, קירשנבוים אברהם, שתפקידו היה לארגן תיאטרון של שחקנים חובבים מקומיים.

קירשנבוים, שהיה בעצמו אחד משוחרי הספר הטוב, והקדיש מזמנו ומכוחו

לארגון הספריה, לקח לידיו את האינציטיבה. ריכז בחורים מוכשרים ובהנהלתו נוסדה הלהקה התיאטרונית של שחקנים חובבים מקומיים.

החברים הקבועים שהשתתפו בלהקה:

1. בורנשטיין ביילה (בלציה)	2. איצקאוויץ צביה
3. זימאן אהרן זעליג	4. יזראל נח
5. מתתיהו מטוס	6. נאאך חייציה
7. ניבארסקו איסר	8. ניבארסקי זיסא לאה
9. פריידנברג ריקל (אפשטיין רחל)	10. פריידנברג אליהו משה
11. קירשנבוים אברהם	12. קורלציק שרה [redacted]
13. קורלציק אברהם	14. קורלציק איטא
15. רוזנבוים שמואל	16. שרפסקי חיים ברוך
17. שפירא יוסף.	

במאים

קירשנבוים אברהם, שרפסקי חיים ברוך, קורלציק אברהם.

תפארות: קירשנבוים אברהם.

לחשנים סופלור קבוע: יצחק עבערט.

עוזרים: איסר ניבארסקי.

בזמן שהסטודנט קלצקין השתהה בשרנסק, השתתף ועזר לבמאים. לאחר שקירשנבוים עזב את שרנסק, עמדו בראש הלהקה: זימאן א. ז., שרפסקי ח. ב. וניבארסקי איסר.

המחזות שהוצגו:

1. חנה ושבעה בניה	ד. טשכנובר ז"ל
2. רחל ועקיבא	לאה רייכגאט־מגד
3. אוריאל	קרל גוצקוב
4. שרה שיינדל	לטיינר
5. דער וילדער מענש	י. ל. גורדון
6. געבראכנע הערצער	לטיינר
7. דער דארפס יונג	לעאין קוברין
8. טוביה דער מילכיגער	שלום עליכם
9. פורים—פסח—פסחוביץ—	
10. מאטקא גנב	שלום אש
11. מושקה חזיר	

על ידי עריכת הצגות נתאפשרה קנית ספרים חדשים וטובים.

ראוי לציין שעם כל המגרעות והלקויים המאפיינים שחקנים חובבים, הצליחה הלהקה המקומית וההצגות עמדו על רמה.

לזכות הצבור השרנסקאי יש לציין, שההתעוררות הכללית וההבנה המליאה שגילה, הקנתה בשחקנים הרגשה שהם עושים עבודת קודש, ובצעו את המוטל עליהם תוך חדוה ושמחה.

פראגראם

„דער דארפ'ס יונג"

א דראמא אין 4 אקטען פון **ל. קאבערין**

אויסנעפיהרט דורך אמאטארען

„צעירי ציון"

שרענסק.

מאנטיג, דער 1־טן טאג חול המועד סוכות תרפ"ג

פערזאנען:

ישעיה	—	—	ש. ראזענבוים
פרומא זיין פרוי	—	—	ז. ל. ניבארסקא
יאנקעל בוילא זייער זאהן	—	—	א. קירשענבוים
נחום נאוואסעלסקער ישעיה'ס ברודער		—	י. ראַטקצפ
חייקע זיין טכאכטער	—	—	צ. יצקאָוויטש
איצאָ פאסטערנאק—בעל בית	—	—	נ. יזראל
הירש	פישער'ס	—	ח. ב. שערפסקי
האצא		—	א. ניבארסקי
זלמן		—	י. שפירא
נאטאשא—א ריענסט	—	—	ש. קוראלטשיק
פראקאפ—איהר זיידע	—	—	ש. ראזענבוים

פויערען

רעזישיסצר: א. קירשענבוים

סופלער: י. עבערט

אין ספק שהחוג הזה עשה הרבה למען קיומה של הספריה. עבודות ההכנה נעשו בהתנדבות ע"י החובבים, או בעזרת החברים של הספריה. רק עבור האולם של מכבי־אש שולם לכומר הנוצרי כאחראי למקום.

להצגותיו של התיאטרון באו לפעמים גם אורחים מן העיירות הסמוכות.

יש להוסיף שלהקת החובבים התקיימה הרבה שנים, ואם אחדים מן החובבים הקבועים עזבו את העיירה, נכנסו אחרים במקומם והוסיפו להציג הצגות שונות.

המסחר בימים ההם

עונת 1915, שנה ראשונה לכבוש שרנסק.

זה היה מסחר מיוחד במינו; הכל סחרו, הכל קנו והכל מכרו. כולם עסקו במכירת „רום" ו„תה" לגרמנים. היה נדמה שאין אף תושב אחד שלא יהיה מצויד בבקבוק „רום" ובחבילת „תה". והוא מוכן ומזומן לעשות עסק. אפילו אותם בעלי־חנויות שלפני המלחמה עסקו במכירת סחורות שונות לאכרים, החליפו סוג סחורותיהם במצרכים הנדרשים על ידי הכובשים הגרמניים. קמו סיטונאים — או מבריחים — חדשים שהבריחו סחורות לשרנסק מן העיירה זשלין, ע"י הגבול הגרמני לשעבר. העיירה זשלין שמשה מרכז להברחת סחורות לכל הסביבה, וגם לעיר מלוה, (מרכז אספקה לסביבה עד פרוץ המלחמה). אברהם זלמן ניבארסקי ז"ל, יחיאל מנגישעווער, וב. וירוסקי היו מן הסוחרים הראשיים, שספקו סחורות לעיירה. בצהרים היו נוהגים לנסוע לזשלין לקנית סחורה, ובלילה כשבכל הסביבה לא נראה אור, והחשיכה עטפה כל העיר הצליחו להתגנב העירה עם הסחורות.

שנות המלחמה

פולניה נכבשה ועברה לרשות הגרמנים. החיים הכלכליים חזרו למסלולם הרגיל. הוחזרה העטרה לעיר מלוה שהחלה שוב לספק סחורות לכל הסביבה.

המלחמה נמשכה. החיים הכלכליים נעשו קשים יותר ויותר מיום ליום. מחסני סחורות נתרוקנו, חמרי־אספקה חדשים לא הגיעו. במצב יותר גרוע נמצא מצב־התזונה. הגרמנים החרימו אצל האכרים את תוצרתם והעבירו אותה לחזית או לפנים־גרמניה. האוכלוסיה נשארה רעבה ללחם, האכרים פחדו למכור. סבל האוכלוסיה בגלל המחסור במזונות — לא יתואר. מנות־המזון נצטמצמו במידה חמורה. לא אפו לחם מקמח נקי. אנשים נחלשו, ומחלת הטיפוס התפשטה והפילה חללים. הדבר גרם לחפוש אחרי מצרכים־חיוניים מן אספקה מקומית ובעזרת האספקה הזו חל שנוי לטובה ושופר המצב הכלכלי והחמרי של התושבים־היהודיים בעיירה.

האופים וגם צרכנים פרטיים קנו חטה אצל האכרים, ובאמצעות הריחים (2 אבנים שטוחות אחת על השניה) טחנו גרגרי התבואה, כמו שהיה נהוג לפני מאות בשנים. אחרי נפוי הקמח בנפה, אפו מן הקמח הזה לחם ואפילו עוגות. קרו גם מקרים שאופי הלחם והספקים נתפסו ע"י הגרמנים, שלמו קנס והמשיכו הלאה בעבודתם. כמו כן התחילו ליצור יי"ש מתוצרת־עצמית. אייזנשטיין מנחם בשותפות עם אהרן שפט ורוזנבוים, פתחו להם „פבריקעל" ליצור יי"ש. אם זכרוני לא מטעני, מכרו גם לאנשי הסביבה. אפשר לקבוע את העובדה, שבעיירות הצליחו התושבים להסתדר הודות לקשרים עם הכפר, בנגוד לערים הגדולות, שמצבן היה ללא נשוא. היו ממש רעבים ללחם. על תפוחי־אדמה לא חלמו. אין פלא איפוא שמשפחות רבות עזבו את הערים הגדולות ועברו לגור בעיירות הקטנות. גם לשרנסק הגיעו משפחות אחדות, וביניהן רופאת־שניים, סדובסקא, כעת בארץ וסטודנט קלצקין.

לומדי התורה בבית המדרש התארגנו לסייע לנכבדים מן הערים הגדולות, שמסיבת הרעב השורר בערים הגדולות, היו נעים ונדים בעיירות הקטנות.

הסתדרות „החלוץ" בשרנסק

הצלת רוב הנוער משיני השטן

ביום 17 בנובמבר שנת 1917, נתפרסמה הצהרת בלפור וזוהי לשונה: „ממשלת הוד מלכותו מביטה בעין יפה, על יסוד מקלט לאומי לעם ישראל בארץ ישראל ובמיטב כוחותיה תתאמץ להקל להשגת המטרה הזאת".

שני המאורעות: מתן ההצהרה הזאת ונוסף לכך כיבוש ארץ־ישראל ע"י האנגלים גרמו שתתחולל מהפכה רוחנית אצל האוכלוסיה היהודית בכלל, ואצל הנוער היהודי בפרט. כמו כן נתעוררה תסיסה לאומית עמוקה, בין כל שכבות הנוער בפולניה, ובפרט אצל הנוער היהודי בשרנסק, שהיה בעל הכרה לאומית. הנוער התחיל לחשוב על מעשים של ממש. אם עד אז הרעיון הציוני היה חזון של עתיד, רעיון של חובבים אידיאליסטיים, והנוער הסתפק בפעילות למען הקרנות, בשירת התקוה ובנאומים תעמולתיים גרידא — ולמעשה עסקו בזה מבוגרים — הועמד הנוער פתאום בפני תפקידים קונקרטיים, בפני עבודה מעשית ותפקידים מעשיים. לפתע נשמעו סיסמאות חדשות ונאומים חדשים. קריאה גדולה עברה בין הנוער להתכונן להגשמה עצמית! ועיקר המטרה היתה עליה ארצה. נפוצו שמועות שונות, כגון שקצין יהודי רוסי ושמו טרומפולדור מתכונן לעלות עם צבא יהודי גדול מרוסיה בין הרי ארמניה — וארץ דרך אסיה הקטנה ולכבוש את ארץ העתיד.

התמורה הגדולה שהתחוללה, מצאה נתיב לליבותיהם של הנוער השרנסקאי. המאמרים של ברל קצנלסון ז"ל והקריאה לעליה ולעבודה חדרו בלבות הנוער

הרציני והלאומי בשרנסק. בשמחה התחילו להתכונן לימים הגדולים הממשמשים ובאים. תכניות שונות הוצעו, בהתאם לתמורה הגדולה שחלה אצל העם היהודי בפולניה, שהדם הגיע גם לעיירות הקטנות.

שורה ראשונה: מרדכי קורלציק ז"ל, צביה אסתר פעפער־קורלציק, אברהם קורשנבוים, פייגא פעפער־קורלציק, יוסף שפירא. שורה שניה: רויטקאפ, יונה קרוק, יצחק עבערט, פועה קורלציק־שפירא, גרשון רוזנבוים, חיה יוטא גרינבוים. שורה שלישית: ריקל פריידנברג־אפשטיין, וואלף גראנאט ז"ל, קינא לנדוי, יוסף רמון (גרנט), שרה פריידנברג־ליפשיץ, פרייער.

עם פרוץ מלחמת פולין—רוסיה שותקו זמנית הפעולות הציוניות והחלוציות, כי החברים קבלו במפתיע פקודות התגייסות לצבא הפולני. ההתכוננות והתכנון נשארו מאפע. החברים יצאו לחזית־פולנית־רוסית, ובמשך המלחמה לא נעשתה שום פעולה ציונית. עם שחרורם בסיום המלחמה, התחיל כותב הטורים, ביחד עם חברים אחדים לארגן הכל מחדש. הצעד הראשון היה לבוא במגע עם המרכז בורשה, וחליפת מכתבים עם המרכז החלה.

בשנת 1922 נתארגן בשרנסק, סניף של הסתדרות „החלוץ" בורשה, שעמד בקשר ארגוני עם המרכז בורשה. הועד הראשון שנבחר נגש ישר לעבודה (ולסלול את הדרך לעתיד). פה עלי לציין, שהסתדרות „התרבות" מסרה לרשות החלוץ, את החדר שלה בבנין אלשבסקי, במרכז השוק, ואיפשר להם לקיים פעולה סדירה. הועד התחיל לנהל פעולה הסברתית מקיפה בקרב הצעירים. סודרו הרצאות ושיחות

חברים, התקיימו וכוחים על ספרות ציונית, ימדי שבת בשבתו, היו מתאספים לפעמים בערב, ולפעמים אחר צהרים.

במרכז פעולות ההסברה עמדה בעית החיאת הלשון העברית והחנוך לתרבות עברית. בכך סייעו הרבה לגבש את דמותו של הנוער הציוני, שראה עצמו כגורם מרכזי בבנין הארץ.

אחרי זמן קצר לקיום סניף החלוץ בשרנסק, הוטל מטעם המרכז, להכניס לקופת המרכז סך של 300 זהובים, בתור דמי חבר חד פעמי. קל לתאר המצב שנוצר לאחר הטלת סכום גדול כזה על סניף מקומי שלא היה באפשרותו לבצע זאת. כל הפניות בענין זה למרכז לא נשאו פרי. המרכז לא הסכים לשנות את החלטתו. והחלוץ עמד לפני התפוררות. העזרה באה ממקום שלא צפינו. הוצעה הצעה לבקש עזרה כספית מן העיירה הסמוכה זשורמין, למטרה זו התנדבו 3 חברים: 1. נתן בן מנחם דוברשקלנקה. 2. שמואל רוזנבוים. 3. כותב הטורים, (כולם בארץ) שהיתה לו השפעה ידועה על החוגים הציוניים בזשורומין. בעזרתם הצלחנו לאסוף הסכום ולהעבירו למרכז. ואם אני מסתכל אחורנית, יכול אני לציין בשמחה שהמרכז הבין לרוח החברים והתיחס בעין יפה. הוא דאג לפיתוחו של הסניף השרנסקאי, ושלח מזמן לזמן את נציגיו לביקורים ולשיחות.

ברחבי תנועת „החלוץ" בפולניה נתעורר וכוח ממושך, מה עדיף לצרכי ארץ ישראל, הכשרה מקצועית או הכשרה חקלאית? מכל מקום על דבר אחד היה מוסכם, שאין להתיר את עלית החלוצים, בלי הכשרה גופנית מוקדמת, בכדי שהעולים ארצה יהיו אנשים מועילים ויסתגלו לעבודה בארץ. הוכוח הסוער הזה לא עורר אצל החלוצים שלנו כל ענין מיוחד, כי הנער בשרנסק החליט על הכשרה גופנית ורוחנית, ולא לקח בחשבון הכשרה חקלאית.

שלש בעיות עקריות עמדו לדיון בכל ישיבות הועד:

א. הכשרת החברים לחיי עבודה בארץ;

ב. עליה ארצה;

ג. שאלת התקציב — שאלת הכסף.

שערי ארץ ישראל היו נעולים בפני עליה יהודית. וכל יהודי ששאף לעלות, היה חייב לקבל רשיון עליה (סרטיפיקט). העליה החלוצית היתה מסודרת לפי סרטיפיקטים שחולקו עי המרכז. חבר, מועמד — לעליה ע"י הועד המקומי שאושר ע"י המרכז, קבל סרטיפיקט ועלה ארצה. קבוצות עלו ארצה. כמובן שחלום כל נער היה לקבל סרטיפיקט.

יום יום התקיימו ישיבות בהן דנו על הכשרה גופנית ועבודת כפיים. החברים כבר פשטו הרגלי חיים נוחיים ולבשו בגדי עבודה. הם הכינו תכניות עבודה. עיקר

תפקידו של הועד היה לחפש אחרי מקומות הכשרה, ולשלוח שם חברים מתאימים. כי שאלת הכשרה גופנית לא נתנה לחברים מנוחה.

בשנת 1924 נודע לועד, שהנגר היהודי היחידי, מר פרלמוטר, עוזב את העיירה ונוסע אל בנו לאמריקה ע"מ להשתקע, ומוכן למכור את הנגריה להסתדרות "החלוץ" במחיר זול. הועד החליט לרכוש אותה. נבחרה ועדה ואחרי מאמצים רבים, ובעזרת הגרלה שסודרה, נרכשה הנגריה. כדאי לציין העובדה הפסיכולוגית: אינני זוכר כמה חברים למדו נגרות. אבל עצם העובדה, שיש לנו נגריה, וניתנת הזדמנות לחלוצים צעירים ללמוד מקצוע ולעסוק בעבודה גופנית ממשית ע"מ לסגל לעצמם הרגלי עבודה־ראשוניים, על סף התמורה בחייהם, השפיעה לטובה על כל החברים.

כדאי להזכיר, כי בין הדמויות הבולטות שהצטרפו ל"החלוץ" עם הרחבת תחומיו והכניסו אמונה ותקוה בלבות החברים, היו שמואל רוזנבוים ושרה קורלציק־רוזנבוים (כעת בקרית חיים). צעדם המהפכני עורר גל של התפעלות והשתוממות בין כל הצבור השרנסקאי. לא חשובות הסיבות, רק עצם העובדה שחברים מבוגרים הצטרפו להסתדרות אשר רוב חבריה היו בגיל של 19, עשתה רושם בל יימחה על אנשי העיירה. צעדם זה שמש סמל לרבים בכנות הנפשית, ובשמחת העבודה שנתעוררה בהם עם ההצטרפות ל"החלוץ".

דרכם של החלוצים הראשונים בעיירה, לא היתה סוגה בשושנים. קודם כל לא היה קל לעבוד עבודה פיזית. חוץ מזה, החליטו וגם התכוננו לנטוש הבית נגד הסכמת וגם נגד רצון ההורים. חלק גדול מן ההורים לא הבינו ולא האמינו ברעיון החלוצי. בהתחלה חשבו זאת ללהט־נעורים, או כמו עבודות הסתדרויות אחרות. אבל נדהמו, כשנוכחו שהדבר אינו כל כך פשוט. הילדים מתכוננים באמת לנטוש אותם, לעלות ארצה ולבנות את עתידם רחוק מהם. והילדים, כלומר החלוצים הצעירים הבינו לרוחם... ושתקו.

שנוי ערכין

היהדות הדתית בפולניה, שראתה בעין רעה כל פעולה תרבותית, התנגדה גם לרעיון הציוני. בעיירה הקטנה שלנו, התנגדו האדוקים־החרדים לדבר ד', לפעולה ציונית. ביחד עם הזרמים הדתיים, בקשו להתגונן מפני התנועות החדשות. הם התכוננו בעיקר לפעול למען חיזוק הדת. הוכוחים הסוערים בבית המדרש לא פסקו, אבל תודות לפעולות הנמרצות של "החלוץ" שעבד מתוך התלהבות ומסירות נפש, נכבשו הלבבות, וחל שנוי נכר לטובה. באופן הדרגתי חדר יחס של הבנה, ויחס של כבוד מצד הצבור ל"חלוץ". לא רק אנשים שעמדו רחוק, אלא אפילו מתנגדים מושבעים התיחסו בכבוד להחלוץ". כמו"כ חל שנוי בוכוחים הסוערים

בבית המדרש. לא את הרעיון הציוני התקיפו, אלא את „העזה" שלקחו הציונים להחליט על עתיד ילדיהם. כדאי להזכיר שיחה אחת של יהודי ישר, ר' מנדל פריידנברג (שנפטר בארץ) עם כותב טורים אלה, לאחר וכוח סוער.

ר' מנדל שואל: וואר איז געראטן? (מי צודק?)

אני: וואר ס'וועט פערלאזען פוילען (מי שיעזוב את פולניה)

ר' מנדל: ערנסט (רציני) וואר האט אייך געגעבען רעכט, צו דעצידירען איבערן לעבען פון אינזערע קינדער? (מי נתן רשות להחליט על הילדים שלנו).

אני: די זעלבע רעכט, פון אלע ציוניסטישע ארגאניזאציעס אין דער וועלט (הרשות שנתנה לכל הסתדרויות הציונות בעולם) והוספתי שבתך תעלה (והוא תקן לי אי"ה). על שאלתו מדוע אני כל כך בטוח, עניתי כי אני מכירה כעקשנית וכאחת היודעת מה שהיא רוצה. על כך הוא השיב: ביי מיר אין שטוב זעה איך נישט איהרע העלדישקייטן.

„החלוץ" הכניס שנוי ערכין ומהפכה גמורה ביחסים בין הצבור לתנועה הציונית. מי שחי בבית המדרש, יכול להעריך תמורה יסודית זו.

הקבוצה החלוצית הראשונה, שאושרה ועלתה ארצה בשנת 1925, עוררה התפעלות והערצה. היה זה מאורע בלתי נשכח בשביל הצבור השרנסקאי. החלוצים שעלו היו, רוזנבוים ושרה קורלציק, א. בורנשטיין, רחל פריידנברג, פועה קורלציק, יונה קרוק וצביה אסתר פעפער. חלוצי עליה ראשוניים אלה סללו את הדרך לעליה נוספת. הודות להם, הארץ נעשתה קרובה ללבנו, וזה הביא לעלית

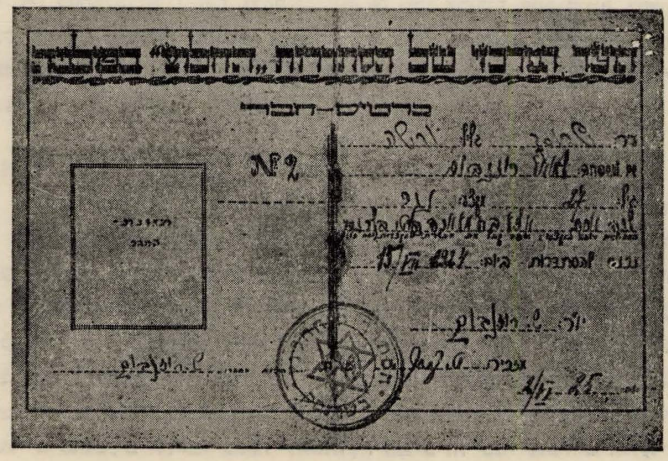

בודדים ומשפחות בודדות נוספות. ה„חלוץ" התמיד במשך שנים בהכשרת קבוצים נוספים. חברים נשלחו גם להכשרה חקלאית. בשמחה אני מציין שאף עולה אחד לא חזר לגלות המרה.

בספר „יזכור", שאני מתאמץ להציב בו יד־וזכר לקהלת שרנסק, אינני מעונין לכתוב היסטוריה. נוכח השואה האיומה הזו שהשמידה את היקרים והחביבים שלנו, הנני מעונין לתת תמונה שלמה והערכה נכונה להסתדרות „החלוץ", שתשאר בזכרוננו כמחוללת המהפכה בחיי הנוער. טוב שגם הילדים שלנו יקראו וידעו את יציאת ההורים מן הגלות המרה למולדת החדשה והישנה. חוב מוטל על כל אחד ואחד מאתנו לתת מקום כבוד להסתדרות זו, שפעלה רבות והצליחה במשימתה, עד כי רוב הנוער נטש חיי הגלות לפני הסוף המר והנמהר, ועי"כ נוצל רוב הנוער משני השטן.

יוסף ליב פעפער ז"ל

הספריה הציונית — ופחד שוא.

היה זה במלחמת העולם־הראשונה, בעת שהנוער התעורר מתדהמה וקפיצתו הראשונה לעבודה צבורית היתה עשיה למען ציונות ותרבות. לביצוע מטרה זאת הוחלט שאחת הפעולות הראשונות תהיה ייסוד הספריה בעיירה. פעולה זו היתה קשורה בהשגת אישור־מהממשלה. מגיש הבקשה היה צריך להיות הקהילה היהודית בעיירה. כחבר ועד הקהלה חתמתי על הבקשה בשם הקהילה בסתר, מבלי לשאול או להתיעץ עם יתר החברים. כאשר הספריה נוסדה, פרצה מהומה חדשה בעיירה. יהודים חרדים ויתר הקנאים שראו בספריה סכנה לדת רגשו: געוואלד בחורים ובחורות נפגשים יחד, וכל הנוער עלול לצאת ח"ו לתרבות רעה, ועי"כ תגדל הפריצות ר"ל. תביעתם הראשונה מהרב והקהילה היתה שעליהם לפנות לממשלה בדרישה לאסור את הביבליותיקה ולסגור אותה. לאחר שפניותיהם אל הרב לא נשאו פרי, טכסו עצה ושיגרו מכתב למלבה להקרייז־שעף. המכתב היה מלא השמצות כיד הטובה של כותביהם. הם בקשו ודרשו לבוא ולבקר בספריה, ע"מ לראות את הרעה הטמונה בה. הקרייז־שעף העביר את המכתב ישר לקומנדנט בשרנסק, בלי כל הערות. הקומנדנט, בשם הער שימל, היה אז מיודד אתי, וכמעט בכל יום היה נוהג לבוא לביתי מתוך ידידות. פעם נקראתי אל הקומנדנטורה והער שימל מסר לידי מכתב השמצה נגד הביבליותיקה. נדהמתי מרוב כעס ובושה. ביחוד חששתי מהעובדא שאני בעצמי חתמתי בשם הקהילה על הבקשה לקבל הרשיון לספריה. הייתי כמובן במבוכה רבה. אבל כלפי חוץ לא גליתי מבוכתי. כששאל אותי מה לעשות, עניתי כי לדעתי מוטב

להמנע מלעשות דבר. באם ברצונו לערוך חקירה אהיה מוכן להלוות אליו. הוא ענה לי, שיחד עם הזשאנדר פינגר ביקר בספריה ומצאו מספר בחורים שישבו וקראו ספרים בעברית, ולא גילה כל שמץ של דופי. אבל בכל זאת הוא חייב עוד לערוך חקירה ודרישה נוספת. מצדי הוכחתי לו שהדבר לא כדאי לו, ועליו להסתלק מכל הענין הזה, כי כאן סתם מלשינות על־ידי אנשי־ריב. זוכר אני שימים ולילות הייתי נתון בפחד, אם כי אף אחד לא ידע ע"כ. היה זה בזמן שכל היהודים בעירה — וכמעט כולם — היו עסוקים ב„שמוגל" (הברחה). וכמה מאלה נתפסו ונקנסו ואף הושמו בבית סוהר. באותו זמן הייתי עוסק אצל הקומנדנט להמתיק את דינם בכל האפשר. במקרים כאלה הייתי יוצא ונכנס אצל הרשות לעתים תכופות. פעם אחת כשישבתי בקומנדנטורה והבחנתי שהקומנדנט עסוק באותו רגע, הוצאתי את המכתב, וחיש מהר זרקתי אותו בסל שמתחת לשולחן. בזה חסלתי את הענין. בכל זאת פחדי לא פג זמן רב, וחששתי שמא הקרייז־שעף עוד ידרוש חקירה.

ועדת ה„תרבות" של ה„ספריה"

מימין לשמאל יושבים: ש. צ. מיצנמכר ז"ל, צ. פעפער, קורלציק, ש. מלובנציק, ב. הרשקוביץ, י. א. רדזנובסקי הי"ד, ש. אקס־גלסמן. עומדים: י. ג. רוזנבוים, ליכטמן, המבורגר, יוסף שפירא, נ. יזרעל.

יוסף רמון (גרנט)

מיט פרטים און מיטהילף

משה ניבארסקי.

דער עקאנאמישער און גייסטיקער מצב פון לעצטן דור אין אידישן שרענסק, זיינע פרנסות — זיינע אינסטיטוציעס פון יאר 1918 — ביז 1/9/1939 — אויסברוך פון דער צווייטער וועלט־מלחמה.

אריינפיר

צוויטן ביידע וועלט־מלחמות

אויף די חורבות פין דער ערשטער וועלט־מלחמה איז אנטשטאנען פוילנ׳ס באפרייאונג, דער חלום פון דורות איז געווארן א ווירקלעכקייט.

די אידישע באפעלקערונג צוזאמען מיטן גאנצן פוילישן פאלק האבן מיט שמחה אין ענטוזיאזם אויפגענומען פוילנס ווידער־געבורט. די אידישע באפעל־קערונג האט געהאט א גלויבן אין איר היימלאנד, דעריבער איז קיין ווונדער ואס ביים אויסברוך פון דער פוליש־סאוויעטישער מלחמה, ווערט אויך מיטגעריסן די אידישע יוגנט און גייט מאסנווייז אין דער פוילישער ארמיי, סאיז נישט באקאנט געווען דער פאל פון דעזערציע.

פון דעם רוסיש־פולישן קריג אין יאר 1920 קומט נישט צוריק אברהם משה ביעלאווסקי דער בן יחיד פון חוה ביעלאווסקי (זעה דעם מאמר משה״לה).

ליידער איז דער זיסער חלום, דאס גלויבן אין א גוטע היים, שנעל צערונען געווארן, אידיש בלוט אין פוילן איז געווארן הפקר, אין גאנצן לאנד גיסט זיך אידיש בלוט, מען ווארפט אידן פין די באנען. האלערטשיקעס (סאלדאטען פין געגעראל האלער׳ס ארמיי ואס זענען געקומען פון אמעריקא) כאפן אידן אין. שניידן זיי אפ די בערד, אין שרענסק ביים וועלדל ווערן דערמארדעט 3 אידן: נחום האדעס, קאפפראן, אברהם יצקאוויטש. אויף דער אידישער באפעלקערונג — איבערהויפט אין די קליינע שטעטלעך — באפאלט א פחד, די אידישע יוגנט פיהלט אז סקומען אן שלעכטע צייטען, דער עקאנאמישער מצב ווערט ערגער פון טאג צו טאג, אין שרענסק למשל לעבט די גרעסטע טייל פון דער אידישער באפעלקערונג פון דער שטיצע ואס זי באקומט פון אמעריקע, פאר די באפרייטע אידישע סאלדאטן פון דער פוילישער ארמיי, שטייט די פראגע פון פרנסה.

די גאנצע אידישע בעפעלקרונג, בפרט די יוגנט, זעט נישט אין שרענסק

קיין שום פערספעקטיוון אויף דער צוקונפט, און דא שטעלט זיך די פראגע לאן? אדער וואו־אהין?

אלע ווי אינער זוכן א „תכלית", עס שטעלן זיך אין דער שפיץ פון ציוניסטישער טעטיקייט נייע יונגע כוחות, ס׳ווערט פארשטארקט די ארבעט פון „תרבות", דער הויפט־געוויכט ווערט געלייגט אויף דער ארבעט פון הסתדרות „החלוץ" (זעה דעם מאמר הסתדרות החלוץ בשרנסק). אלע לערנען העברעאיש, אין קליינעם שטעטל רעד די יוגנט העברעאיש.

די ערשטע חלוצים פארן נאך ארץ־ישראל: שמואל רוזנבוים, שרה קורלציק־רוזנבוים, פועה קורלציק־שפירא, רחל (רוקל) פריידנברג־עפשטיין, צביה אסתר פעפר, נאכהער קומען אנדערע; משפחת ש. קרוק, יוסף שפירא, שלמה נח ליכטיג, מרים ליכטיג־זיידמן, ברידער אן שוועסטער פעפער, שוועסטער ליפשיץ, שוועסטער אין ברידער זיסא אין יוסף גראנאט (רימון), די ברידער מרדכי און אברהם קורלציק, רחל דבורה גראנאט־זלמנס חייטשא גראנאט־לוי, לנדוי חייטשע, דוד יזראל און עבערט יצחק א. א. פון דער צוויטער וועלט מלחמה, האבען אלע לעבנגעבליבענע זיך באמיט צו קומען קיין ארץ־ישראל.

איינצעלנע האבן געגומען דעם וואנדער־שטעקן און זענען געפארן אין לענדער ווי זיי האבן באקומען רייזע דערלויבענישן, ווי, קירשנבוים, יוטע און יוסף מרדכי זימאן נאך אמעריקע, גראנאט וואלף נאך לאנדאן, יעקב גראנאט נאך ארגענטינע, טעשא צוקר מיטן מאן נאך אוראגווי. משפחת נאאך נאך אמעריקא, ז. ל. ניבארסקי נאך לאנדאן.

דער חנוך אין שטעטל

וועגן „חנוך" אין אונזער שטעטל איז נישטא פיל צו שרייבן. דורות אויף דורות האט חנוך־דערציאונג געהייסן: חדר, בית־המדרש, ישיבות, וועגן חנוך פאר מיידלעך האט מען נישט געזארגט, מען האט זיך באצויגען מיט בטול צום גאנצן ענין פון לערע פאר די טעכטער, מען האט געהאלטן, „כל כבודה בת מלך פנימה", אין אויב ר׳ ברוך קארן׳ס טאכטער האט יא באזוכט א פוילישע שולע (כבין נישט זיכער אין דעם) איז עס געווען אַ אויסנאם. כ׳געדענק פאר דער ערשטער וועלט־מלחמה א מלמד׳קה חיה אידעל וועלכע האט געלערנט די מיידלעך דאוונען, און ביי לייביע הויזמאן ז״ל האבן זיי זיך געלערנט שרייבן אידיש, צו שרייבן א בריוול און קענען אנשרייבן א אדרעס. אין דער ערשטער וועלט־מלחמה, ביי די דייטשן, האט זיך געעפנט א אידישע שול פאר אינגלעך און מיידלעך אונטער דער לייטונג פון נחמן קורן (היינט אין לאנד) — און הגם א גוטע שולע איז זי

ליקווידירט געווארן נאך פארן סוף פון דער מלחמה, די שולע האט אבער אריינגעברענגט דעם בעוואוסטזיין אז מיידלעך דארפן לערנען, און אויב אידישע מיידלעך הויבן אן סיסטעמאטיש צו באזוכן די פוילישע פאלקס־שולע אין שרענסק, מיט דער צושטימונג פון די עלטערן, איז עס צו פערדאנקען די ערשטע אידישע שולע.

כ׳מז בעמערקען אז די תקופה צווישן ביידע וועלט מלחמות האט געברענגט בכלל אן איבערקערעניש אין ענין דערציאונג, אינגלעך האבן אויך אנגעהויבן צי באזוכן די פוילישע אלגעמיינע פאלקס־שולע, זאל מען נישט מיינען אז דאס איז געווען מחמת צוואנג, אידן האבן שטענדיק געפונען מיטלען אויס־צומיידן די גזירות, נאר די עלטערן אליין זענען געווען פאראינטערעסירט אז די קינדער זאלן קענען די פאלקס שפראך פון לאנד.

די חדרים האבן אויך געענדערט זייער שיטה, מלמדים זענען געווען נישט סתם בטלנים, נאר למדנים וואס האבען פארשטאנען ווי צו פארשטיין די נשמה פון קינד, זיי האבן די קינדער געוואלט מגדל זיין לתורה ועבודה, און געווסט שוין ווי צו מאדערניזירן דאס חדר, וואס זאל באשטיין פון א ריינעם צימער און גוטע לופט א, א, וו.

דער פראגמענט „דער לעצטער דור", נעמט ארום אלע פאכן, מסחר, און רכוש און די אינסטיטוציעס צווישן ביידע וועלט מלחמות, דער עקאנאמישער מצב אין דער צייט פין פולנ׳ס זעלבסט־שטענדיקייט איז לא די, וואס ר׳האט זיך נישט פארבעסערט, נאר ר׳האט זיך פארערגערט, דער אנטסימעטיזם איז פארשטארקט געווארן, ס׳האט נישט געהאלפן די הונדערט יאריקע פארווארצלונג צווישן פוילישע בירגער אין שטעטל, וועו ס׳איז געקומען דער ביטערער יום הדין, איז דער ייד געבליבן פעראיינזאמט אין דער ארומיקער סביבה.

שרענסק

איהרע פרנסות — און אינסטיטוציעס

עס איז שווער צו שרייבן, וועגען שרענסק אין אלגעמיין, וועגען די אידן און זייער באשעפטיקונג, ווייל יעדער איד, יעדער פרט, איז ווערט באשריבן צו ווערן בעזונדער.

צו אינזער גרעסטן באדויערן, איז אוועק פון אונז לעצטענס אונזער חבר און פריינד יעקב אהרן אסמאן ז״ל, וועלכער איז געווען דער לעצטער פרעזעס פון דער אידישער קהלה אין שרענסק, ער וואלט אסאך געהאלפן איבער צו געבן זכרונות פון פאר מלחמהדיקן שרענסק, און דערפאר ליגט אויף מיר א טאפעלע אויפגאבע, אנצושטרענגען זיך און ארויסברענגען די זכרונות פון אידישען שרענסק.

וועו מען דערמאנט א שטעטל אין פולין, גיט מען גלייך צו, א שטעטל וויא אלע שטעטלעך, אין צענטער א מארק, און ארום דעם מארק געסלעך. ביי אונז שרענסקער איז דאס ווייט נישט ווי אלע שטעטלעך, ביי אונז ליגט דאס שטעטל אין אונזער נשמה, טויזנטער פעדים האט אונז צוזאמען געבונדן מיטן שטעטעלע, וו מיר האבן פערברענגט אונזערע קינדער יארן, יעדע גאס, יעדעס הויז, יעדעס פלאץ, דערוועקט אין אונז זכרונות. וער געדענקט נישט מושקה׳ס חצר וו ס׳זענען געווען דאס גערער און אלכסאנדער שטיבל, דארטן האט מען געלערנט ביי ר׳ לייביע הויזמאן, אדער די „זשעקא״ וו מיר קינדער פלעגן זיך באדן, וועו מיר זענען שוין גרויס געווען האבן מיר זיך געבאדן ביים וויאטראק, אדער דער „זאמעק״, וו מיר פלעגן זיך אריינגנבנען זען די אפגעברענטע וואסער־מיל.

אין דעם קליינעם שטעטעלע האבן מיר איינגעזאפט די תורה פון די נביאים און די העברעאישע קולטור.

דארטן האבן געלעבט אונזערע זיידעס און עלטער־זיידעס, האבן גרויסע ישיבות געפירט, גרויסע וועלט־רבנים האבן באצירט דאס שטעטל, אמאל איז דאס אלץ געווען, עס איז שווער צו געפינען א רפואה צו דעם גרויסן שמערץ, איבער צו געבן לדור דורות דאס רויהיקע און צוגלייך שטורמישע לעבן פון שטעטל.

דער צענטער אין שטעטל אין געווען דער מארק, ארום דעם מארק איינצעלנע געסלעך, ווי מען האט עס גערופן, דער „ראדזאנאווער וועג״ און „מלאווער וועג״. און דער „מקום״.

פון מזרח און צפון זייט, איז דאס שטעטל געווען ארומגערינגלט מיט א

„זשעקא" (וואסער), און פון מעריב אין דרום, האבן זיך געצויגן געסלעך מיט א קריסטלעכע באפעלקערונג און די אידישע באפעלקערונג איז געווען אין דער מיט. אין ווינקל פון צפון מעריב, אויף א קליין בערגעל איז געשטאנען א תפלה (א קריסטלעכע כנסיה) און אויפן דאך פון דער תפלה האט זיך געהויבן א טורעם מיט גרויסע לעכער, אין צייט פון א קריג פלעגט דארט שטעהן אן אבסערוואטאר, און אבסערווירן דעם שונא.

כמעט די גאנצע אידישע באפעלקערונג האט זיך גרופירט אין מארק, א קליינע טייל, האט געווינט אויף ראדזאנאווער וועג, נאענט צום מארק, אפילו דאס גויאישע אלשעווסקעס הויז, וואס ס׳איז געשטאנען אין צענטער פון מארק, איז בווינט געווען כמעט בלויז אידישע משפחות.

ס׳איז כדאי צו בעצייכנען אז אין מארק האבן 90 פראצענט פון די הייזער געהערט צו אידן, דאקעגן אין די פולישע גאסן, אויפן „מקום" האט זיך געפונען 1 אידיש הויז, וואס האט געהערט צו אן אלט פארל, אים האט מען גערופען ר׳ אלטער קאצקער, דאס פארל איז דערמארדעט געווארן ביינאכט אויף א בעסטיאלישן אויפן דורך גויים, פון יענער סביבה, און ס׳איז נישט געלונגען געווען צו אנטדעקן די מערדער.

נאך דער ערשטער וועלט מלחמה ווען פוילן איז געווארן זעלבסשטענדיג, און פוילישע עמיגראנטן האבן צוריקגעוואנדערט אהיים האט דאס שטעטל אנגהויבן צו וואקסן, אבער דאס אידישע שרענסק האט אויפגעהערט צו וואקסן נאך פון יאהר 1905, וויייל די יוגנט אין שטעטל האט נישט געזען קיין צוקונפט און זי האט מאסנווייז אנגעהויבן צו עמיגרירן אין פארשידענע לענדער, דאס אידישע שרענסק איז אלץ מער קלענער געווארן. נאך דער ערשטער וועלט־מלחמה, ווען אין אנדערע לענדער איז באשווערט געווען די עמיגראציע, האט די יוגנט, זייענדיג ציוניסטיש געשטימט אנגהויבן צו עמיגרירן נאך ארץ ישראל (זעה דעם מאמר „הסתדרות החלוץ בשרנסק").

די לעצטע יארן פאר דער וועלט־מלחמה, האט זיך דער אידישער עקאנא־מישער מצב אין שרענסק קאלאסאל געגנדערט צום שלעכטן. די סביבה ארום שרענסק איז א אנטיסעמיטישע, די קריסטלעכע אינטעליגענץ איז שטענדיג געווען געשטימט אידן פיינדלעך, די גמינע אלס פארשטייערן פון דער גאנצער בעפעל־קערונג האט די אידן אינגארירט חוץ די גרויסען שטייערן וואס זיי פלעגט נעמן ביי דער אידישער בעפעלקערונג, האט זי זיך נישט פאראינטרעסירט מיטן מצב פון די אידישע בירגער אין שטעטל. פילנדיג די אנטיסעמיטישע באציא־נג פון דער גמינע האט מען אויסגעמיטן דעם קאנטאקט מיט איר. עס איז געווען איינגעפירט,

אז אינמעלדן א געבוירן קינד אדער אויסמעלדן אין א טויט פאל, האט מען דאס איבערגעגעבן דעם רב, און דער רב האט געשיקט דעם שמש אין דער גמינע צו דערליידיקן די ענינים, ווי אויך מיט חתונות.

די גמינע האט פארמאגט א באנק, א אידישן בעל־בית אין שוועך געווען צו באקומען א הלואה, כ׳גיבט נישט קיין ווארג, ווען אלס וואלט, איז אויסגעווייזלט געווארן א שטאטישער בעל־בית מלאטקאווסקי, האב איך אים געפרעגט פאר וואס די באנק איז נישט אפן פאר אידן, אזוי ווי פאר קריסטן, האט ער געענטפערט: אידן פארלאזן די שטאט, און הייזער זענען לויט זיין מיינונג נישט קיין גוטע גוואראנציע אויף א סכום וואס די גמינע בארגט ארויס, ס׳איז דעריבער נישט קיין וווּנדער, וואס די אנטיסעמיטישע העצער׳ס האבן געפונען א גוט פעלד פאר זייער טעטיקייט. אידישע הייזער האבן אנגהויבן איבערצוגיין צו קריסטן, מענדעל זימאנס הויז איז ממש מיט כח צוגענומן געווארן, בינעם דוד׳ס הויז, און אברהם מאיר רייכגאט׳ס הויז זענען איבער געגאנגען אין גויאישע הענט, פוילישע געשעפטן זענען אויפגעשטאנען, האבן אנגעווענדעט אלע העץ־מיטלן ארויס צו רייסן אלע פרנסות פון די אידישע הענט, איין אידישע אליארניע האט עקזיסטירט, איז עס איבערגעגאנגען צום גוי מלאטקאווסקי, אין אויב אמאל אין א שבת, האט מען קיין גוי נישט אנגעזען אין מארק, נאר געקענט זען ווי אידן גייען פון דאוונען מיט טליתים, אדער די יוגנט שפאצירט פון דיסקוסירט איבער פארשידענע טעמעס — האט מען שוין אין דער לעצטער צייט געקענט טרעפן, ווי גויים קומען שבת מיט זייערע וועגענער אייגקויפן אין גויאישע געשעפטן.

ס׳איז ווערט צו דערמאנען אז פאר דער ערשטער וועלט־מלחמה איז געווען אין שטאט דריי גארבעריייען, פון משפחה טאראווסקי־גרינבוים, פון דוד שערפסקי ז״ל, אין פון מענדעל ראזענבוים ז״ל. ס׳איז אויך געווען א קאפעלוש־פאבריק אנגעפירט דורך א וואלשעווער איד לאנדא, ס׳איז געפירט געווארן גרויסע געשעפטן מיט געלט. אין שטאט זענען געווען צוויי־סקאלדעס מיט בוי־מאטעריאל און דאס אלעס איז געווארן חרוב מיטן אויסברוך פון דער ערשטער וועלט־מלחמה, ס׳האט זיך געשאפן נאך דער ערשטער וועלט־מלחמה א פאבריק פון פוסטאקעס (בלוקען פון צימאנט) וווּ ס׳האבן געארבעט אונזערע חלוצים וועלכע האבן זיך געגרייט עולה צו זיין, אבער אויך דאס האט זיך שנעל ליקווידירט, אזוי זענען איינגעשרומפפט געווארן די אידישע פרנסות.

די לעצטע אידישע קהלה — פארוואלמונג

פרעזעס, אסמאן יעקב אהרן.

מיטגלידער

אייזנשטיין מנחם, זימאן אהרן זעליג, ליפשיץ פנחס, ליפשיץ פייוול, מאטס מתתיה, ניבארסקי איסער.

די קהלה בעאמטע

סעקרעטאר גדליה ניבארסקי,

אליעזר ביעלאווסקי (זון פון חיים ביעלאווסקי) חזן און שוחט.

שמש יעקב משה סאלדאנער.

מקוה'ניק יעקב ליכטמאן.

דער רכוש פון די קהלה

דער בנין פון די שוהל, דער בית המדרש, (אין בנין פון בית המדרש איז געווען א זייַרה פארן רב אבד"ק), די מקוה. (אין בנין פון דער מקוה, א דירה פארן מקוה'ניק). 2 בית הקברות, דאס אלטע, אין דאס נייע.

די שוהל, דער בית הכנסת

די שוהל — א שיינער בנין, אריינגייענדיק אין שוהל פון דער רעכטער זייט, איז געווען א צימער פאר זיצונגען פון דער קהלה אין פאר אנדערע אינסטיטוציעס, צ. ב. ש. די באנק און גמילות חסד, אריינקומענדיק אין דער שוהל האט מען באדארפט אראפצוגיין 3 טרעפלעך, אזוי ווי אין אַלע שוהלען — מקיים צו זיין דעם „ממעמקים קראתיך יה". די שוהל אינעווייניק האט דערוועקט א געפיהל פון הייליקייט ביי יעדן (באַזוכער) מתפלל, דער ארון־הקודש מיט די כרובים, די הויכע גלאטע וועגט האבן אנגעזאגט יעדן איינעם אז ער געפינט זיך אין א הייליק ארט (מקום קדוש).

ביים אריינגאנג אין דער וויבער־שוהל, האט יעדער אויסגעמיטן צו וואַרפן דעם בליק לינקס, וויל דארטן איז געשטאנען דאס ט ה ר ה ב ר ע ט, און דער קאסטען פאר אַ בר מינן.

די יונגע בעלי הבתים פלעגן דאותען שבת אין יום־טובים אין שוהל — אַ גאנצע וואך האט מען אין שוהל נישט געדאוונט — דער גבאי איז געווען שמ'אל מאיר באניסלאווסקי, דער שמש יעקב משה סאלדאנער, דער בעל קורא אברהם זלמן ניבארסקי, דער חזן אליעזר ביעלאווסקי, וועלכער האט שבת און יום־טוב געדאוונט אין שוהל.

דער בעל מתחיל אין ימים נוראים איז געווען דער בעל־קורא א. ז.

ניבארסקי, ימים־טובים האט זיך געהערט אַ שטים ווי פון ארגלען פון דער מזרח־דרום זייט שוהל, נאכן בעל מתחיל „המלך"...

משה הערש גרינבוים מיט זיינע זין משוררים, מרדכי יוסף, אשר, האבן געדאוונט שחרית. ער האט פארמאגט אַ אידעלע צארטע שטימע וואס האט געמאכט ציטערן יעדעס הארץ.

דאס בית המדרש די צווייטע היים פון שרענסקער אידן

אם יש את נפשך לדעת את המעיין
ממנו שאבו אחיך המומתים
לעלות על המוקד
— — — —
ו„באחד" למות מות קדושים
— — — — —
אל בית המדרש סור, הישן הנושן

(משירי ביאליק ז"ל)

לינקס אין בית המדרש איז געהאנגען אַ כיור־נחשת פול מיט וואסער, ווו מענטשן וואשן זיך די הענט, אריינקומענדיק אין בית המדרש. צייטנווייז פלעגט זיך באַווייזן אַ האנט־טוך, אבער דאס איז גלייך פערשוווונדן געווארן. אין דער רעכטער זייט איז געשטאנען דער גרויסער קאפלאנע־אויוון וואס פלעגט ווינטער ווארמען דאס בית המדרש, איבערהויפט פאר די בחורים וואס זענען געזעסן גאנצע טעג ביז שפעט אין אוונט און געלערנט. ארום אויוון זענען געווען בענק ווו עלטערע אידן פלעגן זיצן און הנאה האבן אויסצובריען די פלייצעס, די בחורים לערנער׳ס פלעגן צו ריקען די בענק צום אויוון ס׳זאל זיין וואַרעם צו זיצן ביים לערנען.

בישט ווייט פון אויוון זענען געשטאנען שענק מיט ש״ס און אנדערע ספרים. הערנדיק דעם גמרא־ניגון אין בית המדרש האט מען געפיהלט ווי מען וואלט געהערט דאס געזאנג פון דורות (דאס בית המדרש ווערט דעמאנט אין פערשידענע ערטער אין בוך).

דאס בית המדרש האט געהאט באַשטימטע בעלי־תפילות: יחיאל אליעזר רייספעדער און שלמה אסמאן. דער שטענדיקער בעל קורא איז געווען אליהו יצחק ליפשיץ.

די מקוה

משה ניבארסקי שרייבט: אלע יארן זינט כ׳בין געווען אַ קליין אינגל איז

דער מקוה'ניק געווען „איצל" דער רבי, ער האט געלערנט מיט אינגלעך. דאס „חדר" איז געווען אין דעם זעלבן איינציקן צימער, מיט די בעטען און די קיך — אלעס צוזאמען. דער רבי האט געהאט אסאך קליינווארג און שטענדיק זענען דארט ארומגעגאנגען עטליכע הינער מיט אפגעזענגטע ווידלען.

די לעצטע יארן פאר דער מלחמה איז יעקב ליכטמאן געווארן דער מקוה'ניק, ווען די דייטשען ימ"ש האבן ארויסגעפירט די אידן פון שרענסק האבן זיי גלייך פונאדערגענומען די שוהל, בית המדרש און מקוה. אויפן שטח פון שוהל האבן זיי אויפגשטעלט א תלייה, אבער ווען איך בין געקומען „צוריק" קיין שרענסק איז אויך די תלייה געווען צעפאלן, די גויים פלעגן ציטערן פאר אימה און זאגן: פשין קרעוו ניע כצע שיע טשימאטש (הינטיש בלוט, עס וויל זיך נישט האלטן); מיינענדיג אז צוליב דעם מקום קדוש וווּ די שוהל איז געשטאנען וויל זיך קיין בנין נישט האלטן, געבליבן איז נאר א טרעפל פון שוהל, וואס איז איינגעזונקען געווען אין דער ערד.

2 בתי קברות

ווען דאס אלטע בית הקברות איז געווארן פארפולט האט מען געקויפט א נייעם פלאץ פאר א בית הקברות. צום באדויערן האט קיינער נישט געליינט די אלטע מצבות, אין וועלכע ס'איז געווען אסאך היסטאריש מאטעריאל, ווי מען האט איבערגעגעבן, זענען דארט געשטאנען מצבות 100-טער יארען און אלץ איז געווען אפגעמעקט.

דער שומר פון בית-הקברות איז געווען א דייטש. ביי די היטלעריסטישע טמאים זענען זיי געווארן פאלק'ס דייטשן.

פאר א נייעם בית הקברות איז אנגעקומען געניג שווער אויסקלויבן א פלאץ, מחמת דער גלעט פראגע, נאך פיל מיה און אנשטרענגונג, איז געלינגען צו קויפן א פאסנדיקן פלאץ איף א בית הקברות, פון די לעצטע באריכטן וואס מיר האבן דערהאלטן, איז דאס בית הקברות געווארן פאראקערט, ס'איז געבליבן בלויז דער אהל.

די חברה קדישא גחש"א (גמילות חסד של אמת)

אין אלע צייטן, אין דער גאנצער וועלט, ווו אידן האבן זיך נאר באזעצט, איז דאס ערשטע געשאפן געווארן די „חברה קדישא", א מאכט פאר זיך, מיט שטרענגע תקנות פאר די חברים אינווענדיק. די אידישע באפעלקערונג אין שטאט האט זיך באצויגן צו איר מיט כבוד אין גלייכצייטיק מיט מורא און קיינער האט

נישט געוואגט צי רעדען אַ שלעכט וואָרט אויף די חברה קדישא. וועָר האָט געקענט זיין אַ מיטגליד אין דער חברה? לויט די תקנות פון די חברה־קדישא, וועָן א קינד איז געבוירן געווארן ביי א חברה־קדישא־מאן איז ער פאַררעכנט געווען ווי אַ קדוש מרחם אוֹן אז ר׳איז געווארן מבוגר — האָט ער געקענט אן שווערי־קייטן אריינטרעטן אין דער חברה אוֹן גלייך ווערן גלייכבארעכטיקט מיט אלע מיטגלידער. גאַנץ אנדערע בעדינגונגען האָבן געהערשט ווען ס׳איז געווארן אנגענומען אַ נייער מיטגליד. עטלעכע יאר איז ער געווען אַ „מלאדש" אַ אינגערער, אזוי ווי א רעקרוט אין מיליטער, האָט ער געמוזט דערפילן אלע שווערע ארבעטן, ברענגען דאָס טהרה־ברעט פון פרוזדור אין וויבער שוהל, שלעפען וואסער א. א. וויטער.

ביי יעדע געלעגנהייט האָט מען איינגעארדענט אַ סעודה׳לה, יעדן חודש, יום כפור קטן, איז געפראווען געווארן אַ קליין סעודה׳לה. ביים בר־מינן פלעגט מען מאכן אַ גוטן שנאפס מיט פארבייסעלע, אבער די הויפט סעודות זענען געווען 2 מאל אין יאר, ז׳ אדר, אין טאג פון משה רבינו׳ס פטירה אוֹן שמחת תורה, צו די 2 סעודות האָט מען זיך געגרייט מערערע וואכען, ס׳האבן זיך ביים גרייטן באשעפ־טיקט עטלעכע מענטשן, אין דאָס איז צוגעגרייט געווארן מיט אַ גרויסן פארנעם.

צו דער חברה קדישא, האָט מען זיך געמוזט בעציהען מיט דרך ארץ, אלע יארן וואָס מיר געדענקען איז דער גבאי פון חברה קדישא געווען ר׳ הערצקע גראנאס, וועָן ר׳ הערצקע איז נפטר געווארן האָט דאָס גבאות איבערגענומען וועלוול ראדזאנאווסקי, אדער ווי מ׳האָט אים גערופן „וועלוול מלאך".

וועָן וועלוועל מלאך איז געשטארבן האָט דאָס גבאות איבערגענומען שלמה אסמאן, די חברה איז באשטאנען פון יעקב משה סאלדאנער, אברהם זלמן ניבארסקי, אלחנן ק׳דזבארסקי, יצחק קודזבארסקי, מנחם אייזנשטיין, הינך סטאוויסקי, פייוול ליפשיץ, אליהו נחמן גרודע, יהודה בער שערפסקי, די חברה קדישה האָט רעגירט מיט אַ שטארקע האנט: איז מסתלק געווארן אַ אריימאן אויף יענער וועלט, האָט מען אים אינס אין צוויי געטאן זיין רעכט אוֹן ס׳איז געווען שא שטיל, איז אבער געשטארבן א איד א נגיד, אדער איבערגעלאזן רייכע קינדער, האָט זיך אפגעטאן געפערלעכע זאכן: די חברה האָט געפאדערט געלט אוֹן די קינדער האָבן נישט געוואלט באצאלן. נישט איינמאל האָט זיך דער רב זצ״ל, געמוזט אריינמישן אוֹן זען דער בר מינן זאל קומען צו קבורה.

ביקור חולים — לינת הצדק

אמאל זענען דאָס געווען 2 קערפערשאפטן, מיט דער צייט, האָט זיך דאָס פאראיניקט אוֹן געווארן איין אינסטיטוציע, אַן אחים אוֹן אחיות. די היטער׳ס

ביינאכט זענען געווען אידן, מיטגלידער פון בקור־חולים, זיי האבן אויך געזארגט צו שאפן געלד ווען דער קראנקער איז געווען נישט פארמעגליך, אלץ איז געטון געווארן לשמה, לשם מצוה. אין שפיץ פון בקור חולים איז געשטאנען ר׳ יעקב משה סאלדאנער הי״ד.

די גמילות־חסד־קאסע

אין אלע צייטן האבן אידן זיך באמיט מקיים צו זיין די מצוה פון גמילות־חסד, מען מוז בעציכענען, אז צום מערסטן האבן דאס געטון די פערד־העגדלער׳ס אין שרענסק, מען פלעגט אמאהל זאגען, אז ר׳ ישראל מאיר מארינאוויץ, און ר׳ ישראל נח, אדער ישראל דזשעזשינגער, פלעגן טוען פיל גמילות־חסד. נאך דער ערשטער וועלט־מלחמה איז געגרינדעט געווארן, מיט דער הילף פון „דזשאינט״, אן אלגעמיינע גמילות־חסד קאסע, וואס האט ארויס געהאלפן אלע אן אויסנאם.

אויך פערמעגלעכע אידן האבן זיך באנוצט מיט דער גמילות־חסד קאסע, יעדן זונטאק איז אין געצאלט געווארן 10% פון סכום וואס מען האט גאבארגט. כ׳גלעדענק נאך דעם באריכט פון יאר 1932, דעמאלט האט די קאסע פערמאגט 800 זל׳ אייגענע, אויך פון דז׳שאינט 800 זל׳, און פון „אורט״ 400 זל׳. צוזאמען — 2000. זל׳ אבשפאַרונגען. ס׳האט זיך אויך געטראפן וואס פריוואט מענטשן האבן אריינ־געבארגט, פאר אזא קליין שטעטל איז עס געווען אַ גוטע שטיצע פאר די בעפעל־קערונג. די לעצטע פאַרוואלטונג אין 1939 איז באשטאַנען פון 3 מיטגלידער: אייזענשטיין מנחם (משה גראנאט׳ס איידעם) ליפשיץ פייוול, פריידענבערג אליהו משה.

די אידישע פאלקס־באנק

די פאלקס־באנק איז געשאפן געווארן אין יאר 1931 לויט דער איניציאטיוו פון יוסף גראנאט (רמון). אין לעצטן יאר 1939, פאר דער וועלט־מלחמה, איז געשטאנען בראש פון דער באנק: איסער ניבארסקי, אייזענשיין מנחם, ליפשיץ פייוול, ליפשיץ פנחס, בוכהאלטער גדליה ניבארסקי.

אין פוילן זענען געווען 2 רעוויזיאנס־פערבאנדן וועלכע זענען געווען פעראנטוואָרטלעך פאר דער פוילישער רעגירונג אין אלעס וואס איז נוגע די אידישע קאאפעראטיוו־בענק אין פוילן. די פארבאנדען פלעגן קאנטרעלירן די נייע געשאפענע בענק, און באשליסן אויף זייער עקזיסטענץ, דעצידירן וועגן זייער מיטגלידערשאפט. די צוויי פערבאנדען זענען איינגעשטאנען אין וואַרשע און אין לעמבערג, די גרעסטע צאל בענק האבן אנגעהערט צום וואַרשעווער רעוויזיאנס

פארבאנד, אין יאר 1931 איז פארגעקומען די גרינדונגס־פערזאמלונג אין זאל פון בית־משפט, אונטערן פארזיץ פון יוסף גראנאט, די גרעסטע מעהרהייט אידן פון שטעטל האבן זיך באטיילליקט.

ס׳איז געוויילט געווארן א פארוואלטונג. פרעזעס פון באנק איז געוויילט געווארן ר׳ מענדעל זימאן ז״ל, אלס בוכאלטער ניבארסקי גדליה הי״ד. דער וואַרשעווער רעוויזיאנס־פארבאנד האט נישט מסכים געווען אנצונעמען א באנק פון אזא קליין שטעטל, און די פארוואלטונג האט אונטערגעהאנדלט מיט לעמבערג, נישט קוקנדיק אויף דער וויטער שטרעקע איז געקומען א דעלעגאט קאנטראלירן די טעטיקייט, און די באנק איז געווארן מיטגליד אין לעמבערגער רעוויזיאנס־פארבאנד.

די פארוואלטונג און דער ראט פון דער באנק מיט׳ן גאסט פון אמריקא ליב מאנדרי: פון רעכטס אויף לינקס די ערשטע רייע: איסר ניבארסקי, ליב מאנדרי פון אמריקע, עזריאל האמבורגער. די צווייטע רייע: הירצקא הילער, מנחם איינשטיין, א. מ. פרייעדנבערג, ח. ב. שערפסקי, גדליה ניבארסקי, מנדל לנדוי, י. א. אסמן, ז. פ׳טעל, מנשה קאלקאווסקי, פ. ליפשיץ. פייבל ליפשיץ.

די באנק איז געווארן געשטיצט דורכן „דזשאינט", און „ארט". ס׳איז כמעט נישט געווען קיין אידיש הויז וואס זאל נישט אנקומען צו דער באנק, ווער ווען א הלואה, אדער א וועקסל צו צאלן, א גווארַנציע פאר סחורות. עס איז כדאי צו פארצייכנען, אז דער וואַרשעווער פארבאנד, אראבשיקנדיק א דעלעגאט,

צו קאנטראלירן די טעטיקייט האט זי פאַרגעשלאגן אז די באנק זאל איבערגיין צו זיי.

זונטיק איז געווען דער אקטיוסטער טאג, אין דער געזעלשאפטלעכער טעטיקייט, אלע זיצונגען פון אלע געזעלשאפטן זענען פארגעקומען אין דעם טאג: דאנארן־זיצונגען, באנק, גמילות־חסד א, א, וו, אין די זונטיק׳ס פלעגן אלע געזעלשאפטלעכע סוחרים פאַרלאזן זייערע געשעפטן, אדער ווערקשטעלן און לויפן אין צימער פון קהלהשער טעטיקייט, אדער ווי מען האט דאס גערופן, דער „מזרחי״־צימער, וואס האט זיך געפונען אין בנין פון דער שוהל.

האט ווער געדארפט צאלן אַ וועקסל איז ער געלאפן צו איסר׳ן בעטן אפצולייגן דעם טערמין. דאס גאנצע קהילה לעבן האט זיך קאנצענטרירט אין דער באנק, און ס׳איז נישט געווען קיין איין מינוט ס׳זאל ווער נישט אריינקומען מיט עפעס א סכסוך, אבער יעדער סכסוך אדער מחלוקת איז געווארן דערליידיקט צופרידנשטעלענדיק פאר ביידע צדדים.

די שרענסקער אסאסייטי אין אמעריקא און אירע הילף פאר די פאלקס באנק אין די גמילות חסד קאסע

מיט צופרידענהייט שטעל איך פעסט די גרויסע זארג פון שרענסקער לאנדסלייט אין אמעריקע, פאר זייער געבורט־שטעטל.

זיי האבן זיך נישט בענוגנד מיט די יעהרליכע הילף אין פארם פון „מעות־חטין״ וואס פלעגט איבערגעשיקט ווערן גרויסע סכומען געלטער אויפן אדרעס פון שרענסקער רב פאר נויטבעדערפטיגע אויף פסח, נאר פלעגט סיסטעמאטיש שיקן הילף (געלט) צו די ביידע פינאנס־אינסטיטוציעס, וואס האבן געהאלפן לינדערן דעם גרעלט־מאנגל אין שטעטל, ווייל די פוילישע רעגירונג האט נישט געפונען פאר נויטוועגדיק קומען צו הילף דעם אידישן סוחר, אדער דעם אידישן בעל מלאכה, מיט גרעלט־קרעדיט, זיי זאלן קענען אנטוויקלען זייערע געשעפטן אין ווארשטאטן.

דער „ערן־דיפלאם״ פון די שרענסקער־באנק, צייגט די דאנקבארקייט פון שרענסקער אידן פאר די אמעריקאנער לאנדסלייט פאר זייער מיט הילף, צו פארבעסערן דעם מצב פון דער באנק און גמ״ח קאסע.

דער ערן־דיפלאם פאר ה׳ לייב מאנדרי אלס וויצע פארזיצער פון דעם פאריין פון שרענסקער לאנדסלייט, איז ווירקלעך געווידמעט דעם גאנצען פאראיין.

פאלקס־באנק
אין שרענסק

ערן־דיפלאם

אויף דער פייערלעכער זיצונג פון דער באַנק־לייטונג, וואָס איז פאָרגעקומען דעם 24 מאַי 1934, געוויידמעט דעם געערטן גאסט פון אַמעריקא, וויצע פּרעזידענט פון פּאַריין פון שרענסקער לאַנדס לייט

ה׳ לייב מאנדרי

איז געווארן באשטימט אים צו פאַרשרייבן אַלס

ערן־מיטגליד

פון אונזער פאָלקס־באַנק און צום אנדענק וועלט דעם ה׳ לייב מאָנדרי אַרויסגעגעבן דער דאָזיקער דיפלאָם.

שרענסק, ד׳ 15 יוני 1934

פרעזעס פון דער פארוואלטונג: איסר ניבאַרסקי
קאסירער: מנחם אייזנשטיין
וויצע פר.: יעקב אָסמאן

פרעזעס פון אויפזיכטס ראט: פיוול ליפשיץ
וויצע: עזריאל האַמבורגער
מיטגליד: א. מ. פריידנבערג

בוכהאלטער: גדליהו ניבאַרסקי

דער האנטווערקער — און קליין הענדלער פאריין

די צוויי עקאנאמישע ארג. וועלכע האבן די לעצטע יארן פארן אויסברוך פון דער צווייטער וועלט־מלחמה, נישט געהאט קיין גרויסע באדייטונג אין אידישן שרענסקער לעבן, קענען נישט דערציילן פון גרויסער טעטיקייט. אין די ערשטע יארן פון פוילישער זעלבסטשטענדיקייט, ביי גראבסקי׳ס שטייערן־סיסטעם, וואס האט רואינירט דעם אידישן האנטווערקער אין קליין־הענדלער האט גורם געווען צו שאפן אין אלע שטעטלעך די צוויי אויבנדערמאנטע אינסטיטוציעס. די געזעצן וועגן האנדווערקעריי און האנדעל זענען געווען דירעקט קעגן די אידישע האנט־ווערקער אין הענדלער.

בכדי צו האבן א באגריף וועגן די געזעצן וואס האבן פערשאפט צרות די בעלי־מלאכות און הענדלער, וועל איך ברענגען אלס ביישפיל 2 געזעצן.

1. דער געזעץ פון די עקזאמענס פאר די האנטווערקער, איז געווען דער עיקר צו קענען די פוילישע שפראך, אין שריפט און ווארט. אזא שטעטעלע ווי שרענסק מיט בעלי־מלאכה׳ס פון די רוסישע צייטן, האבן געמוזט ליקווידירן די ווערקשטאטן, און געצילט האט מען זיכער דעם איד, וויל נישט דער פאך איז געווען וויכטיג ביי די עקזאמענס.

2. דער געזעץ פון „צענניקעס" און רעכנונגען פארן קליין הענדלער. דאס האט געגעבן די געלעגנהייט יעדען פאליציאנט און בעאמטן צו נישטערן און געפינען חטאים בכדי אויס צו פרעסן געלט, אדער און אנדער פערגיטיקונג, וויל דער „צענניק" איז געווארן ארויסגעגעבן איין מאל אין מאנאט. אבער די פרייז־ענדערונג איז געווען א אפטע דערשיינונג, א דאנק די צוויי ארגאניזאציעס מיט די 2 פרעזעס, איסער ניבארסקי און פיוול ליפשיץ, און דער סעקרעטאר גדליה ניבארסקי, וועלכע האבן געארבייט אומדערמידלעך, געשטאנען איז קאנטאקט מיט דער צענטראלע אין ווארשע, וווּ ס׳זענען געזעסן גרויסע אדוואקאטן, איז געלונגען צו דערהאלטן דעם מצב. נעמענדיק אין באטראכט גראבסקי׳ס שטייערן־גזרות, קען מען שוין פערשטיין וואס די ארגאניזאציעס האבן אויפגעטון אין שטעטל שרענסק.

די קרן קיימת לישראל־קאמיסיע

דער קרן קיימת איז שטענדיק געווען דער בראמעטער פון ציוניסטישער

טעטיקייט. אין די יארען פאר דער וועלט־מלחמה, ווען דער אנטיסעמיטיזם און דער קאמף פאר'ן קיום האט אסאך אפגעשוואכט די ציוניסטישע טעטיקייט, איבערהויפט אין די קליינע שטעטלעך, איז גראד די קרן קיימת־ארבעט געווארן פערשטארקט ס'איז איינגעפירט געווארן א„קרן קיימת באזאר", וועלכער האט געברענגט א שיינה הכנסה פארן פאַנד. ס'איז ווערט צו דערמאנען, אז די גאנצע ארבעט פארן קרן־קיימת, איז צו פערדאנקען איין מענטשן, יהודה גרושון רוזנבוים הי"ד, נישט בלויז די ליבע זיינע צום „קרן־קיימת" האט געהאלפן די אנטוויקלונג פון דער קאמיסיע, נאר אויך זיין שטארקער אידעאליזם, און אומדערמידלעכע עקשנותדיקע ארבעט, וואס האט נישט געגעבן קיין רו דער יוגנט, נאר געפאדערט ארבעט, אדאנק אים האט זיך צעבליט די ארבעט פון קרן קיימת אין שרענסק.

ועדת ק. ק. לישראל
מימין סשמאל שורה ראשונה יושבים: ר. ל. אקס, י. ג. רוזנבוים, דבורה שפירא. שורה שניה עומדים: דבורה ליפשיץ, משה ניבארסקי, רבקה פליישער, משה מאי, רבקה קורלציק.

די אלגעמיינע ציוניסישע ארגאניזאציע

אין דער ארגאניזאציע זענען געווען פאַרייניקט די עלטערע ציוניסטן, פאקטיש דער בעל בית־ישער קריין, דער פארזיצנדער, ד, ה אנפירער פון דער ארגאניזאציע, איז געווען דער גרויסער כלל־טוער איסר ניבארסקי, נישט קוקענדיג וואס ער איז געווען אַן אקטיוער מיטליד אין אלע געזעלשאפטלעכע אינסטיטוציעס, ווי אין באנק, דאזאר א, א, וו האט ער געפונען צייט פאר ציוניס־

טישע טעטיקייט, ס׳איז געווען צו בעווונדערן פון וואנעט ער האט געגומען צייט צו זיין טעטיק אין אלע ציוניסטישע קערפערשאפטן, אין אלע ציוניסטישע געזעל־שאפטלעכע פייערלעכקייטן צו זיין דער הויפט־רעדנער. ווען דער החלוץ האט שוין אויפגעהערט צו עקזיסטירן, נאענט פארן אויסברוך פון דער צווייטער וועלט־מלחמה, האט ער זיך באמיהט צו שיקן חברים אויף הכשרה דורך דער אלגעמיינער ציוניסטישער ארגאניזאציע, זיין פריוואט־ווויינונג פלעגט ער מקדיש זיין פאר ציוניסטישע טעטיקייט, און פערזענלעך פלעגט ער העלפן אלע ציוניסטישע פינאנץ־אינסטיטוציעס. כ׳וויל בעצייכנען אז די ציוניסטישע ארגאניזאציע אין שרענסק האט שטענדיק אדורכגעפירט אלע נאציאנאלע און ציוניסטישע אקציעס, ווי וואהלען און א, ז, וו, דאס האט אנגעהאלטן ביזן אויסברוך פון דער צווייטער וועלט־מלחמה.

דער קן פון „השומר הצעיר״

דאס איז די איינציגע יוגנט־ארגאניזאציע, וואס האט עקזיסטירט ביזן אויס־ברוך פון דער צווייטער וועלט־מלחמה, ווי זי האט מקיים געווען דעם „עוד נמשכת השרשרת״ און אריינגעברענגט פיל ליכטיקע מאמענטן אין טרויעריקן לעבן פון דער אידישער יוגנט, פאר די צווייטע וועלט־מלחמה.

קבוצת הצופים מתנועת השומר הצעיר
מימין לשמאל שורה ראשונה: דוד זימן, חייציה נח, אברהם גורדנברג. שורה שניה: יעקב המבורגר, מנשה ליפשיץ, דבורה שפירא, פייגא שרפסקי, חיציה לנדוי, משה מאי, אשר גרינבוים, רבקה קורלציק.

כמעט די גאנצע יוגנט האט זיך קאנצענטרירט אין „השומר הצעיר", די דירה זייערע האט זיך געפינען אין איין צימער, ביי ר' יוסף ליב פעפער ז"ל, נאך זיין אוועקפארן נאך אמעריקא. ס'איז אינטערעסאנט, אז ביים אויסברוך פון דער מלחמה האט דער „השומר הצעיר" איינגעפאקט דעם מאטעריאל מיט די סטעמפלען אין א קאסטן און בעהאלטן ביים גוי לענדשין אין דער סטאדאלע.

הסתדרות „המזרחי" — ואגודת ישראל

דאס זענען געווען 2 רעליגיעזע ארגאניזאציעס, וואס די צענטראלע האט געהאט פערצייכענט עטלעכע נאמען פון פרומע בעלי בתים אין שטעטל. אין דער צייט פון וואלן (אלגעמיינע אדער ארטיקע) פלעגן זיי ווערן טעטיק, לויט די אינסטרוקציעס פון דער צענטראלע, צייטנויז אויך שיקען א געוויסען אבצאהל.

די „מזרחי" פלעגט מיטהעלפן אלע ציוניסטישע קרנות און נעמען אן אנטייל אין ציוניסטישע ארבעט.

דאס איז דער עקאנאמישער צוזאמענשטעל פון די פרנסות:

דער רב אבד"ק	3 בעלי עגלות
א חזן־שוחט	1 מלעצארניע און אייער פוטער האנדל
1 קהלישער פקיד (סעקראטער)	2 באשטעלטע שניידער
1 מקוה'ניק	7 טאנדייט־שניידער
1 שמש	1 גרויסער שניידעריי־ווערקשטעל פאר הורט פערקויף
3 מלמדים	1 שניידערין
4 תבואה־סוחרים	2 בעשטעלטע שוסטער
3 שניט געשעפטן	4 טאנדייט־שוסטער
6 קאלאניאל־געשעפטן	2 קאמאשען־מאכער'ס
3 גאלאנטעריע־געוועלבער	2 וואלקער'ס
2 האלץ־סקלאדעס	1 שטריק־מאכער, וואס האט זיך אויך באשעפטיקט מיט פיש־פערקויף
2 צוקערלעך־געוועלבער	1 גלעזער
1 אייזן־געשעפט	2 היטל־מאכער'ס
1 שפילעטער	3 בעקערייען
2לעדער־סוחרים	4 קצבים
1 קאשע־מאכער	2 העמדער־נייער'ס
4 פערדס־העגדלער	1 שלאסעריי־וואגשטאט
3 דארפס־העגדלער	
2 אויבס סוחרים	

שנייַדערס

דאס שנייַדער־פאך האט זיך געטיילט אין 2 סארטן:

1) בעשטעלטע שנייַדער, דאס הייסט, גוטע שנייַדער, זיי האבן געמאכט דעם אנצוג לויט דער לעצטער מאדע, צו זיי פלעגט דער קליענט קומען אין וואַרשטאט אריין אין באשטעלן דעם אנצוג, לרוב מיט דעם שנייַדער'ס סחורה.

2) טאנדייט־שנייַדער. די טאנדעטניקעס האבן געהאט געשטעלן אין מארק, זיי האבן א גאנצע וואך געארבייט שווער, בכדי דאנערשטיק — אין א מארק־טאג ארויסצוטראגן די סחורה אין מארק אריין, אויפהענגען די קורטקעס, צייגענע הויזן אין רעקלעך, ד. ה די ביליקע אויסארבעטונג, דאס אלץ צו פערקויפן דעם גוי.

ביז מען איז דערגאנגען צו אַ מקח האבן זיי זיך אויסגעריסן דאס הארץ, ס'איז צו געגאנגען א דינגעניש און א פאטשעניש אין די הענט, אזש דאס ווייכע הענטל ביים בעל מלאכה איז געשוואלן געוואָרן פון די פעטש. דער גרעסטער טאנדייט־שנייַדער איז געווען שלמה אסמאן ז"ל.

שלמה אסמאן הי"ד

פון די ערשטע דאונער'ס אין בית המדרש, ווען ס'איז נאך געווען פינסטער, ווינטער אין די גרויסע פרעסט, איז ער געלאפען אין בית המדרש דאוונען מיט דעם ערשטן מנין. 3 פוטערנע וועסטן און 4 וואַרעמע „קאשולקעס", האבן אים געוואַרעמט ווינטער־צייט. צו דעם אלעמען האט ער געמורמלט אז ס'איז אים קאלט. אלץ איז ביי אים צו געגאנגען שנעל, ווי נאָר ער האט איבערגעטרעטן די שוועל פון בית המדרש, פלעגט ער שנעל זאגן „גוט מארגן" און גלייך אנהויבן זאגן תהלים, ביז ס'איז צוזאמען געקומען דער ערשטער מנין, איז ער גלייך צוגעטרעטן צום עמוד, אנגעהויבן אויפן קול זאגן די ברכות, אבגעדאוונט, ביים אראפנעמען די תפילין און טלית פלעגט ער קרעכצן, וואס ער האט נישט קיין צייט צו לערנען א פרק משניות, געענדיקט, לויפט ער שנעל אהיים אין דעם טאנדייט־וואַרשטאט. אלע קינדער אין שטוב — און קינדער האָבן נישט געפעלט — האבן אים ארויס־געהאלפן, גיטל האט געשמירט קלייסטער אויף די „פשאדקעס" און געבאקן מיטן אייזן, אזש די קורטקע איז געוואַרן שטייף ווי א ברעט, ביילע איז געזעסן ביים מאשין און „געפלויגן", זי איז געווען זייער א שנעלע, און נישט אומזיסט האבן מיר זי גערופן, „ביילע קאזאק". יוסף הערש, דער איינציקער לעבן געבליבענער פון דער גרויסער משפחה — יעצט אין מדינת ישראל — איז געזעסן ביי א צווייטע מאשין, און יצחק האט אויך געארבעט. יעדן מאנטיג פארטאג האט שלמה אסמאן איינגעפאקט די סחורה אויף א וואגן אין געפארן קיין סטשעגאווע אויפן „טאַרג".

שלמה, ביים אנגיין די קנעפ צו די קורטקעס, האט געבעטן ביי די געזעלן, אז די קנעפ זאלן אנהאלטן ביז ליבראדז ד. ה. ביז צו דעם „באטשנע וועג" ווי די פור שאקלט זיך וויניקער, ווי אויפן שאסיי, ווייל פון צופיל שאקלען, קענען נאך די קנעפ אראפפאלן, ארויספארנדיק פון שרענסק אויפן טארג באגינען, האט ער מיטגענומען טלית און תפילין, געדאוועט אויפן וועג ביז ליבראדז, פארטיק געווארן מיטן דאוונען, געקרעכצט, וואס ער האט נישט געקענט דאוונען מיט מנין.

יעקב אהרן אסמאן ז"ל, אויך א טאנדייטער

ליידער איז נישט מקויים געווארן זיין פארלאנג, אלס קינד האט ער שוין געבעטן, ער זאל נישט זיין קיין שניידער (ווי זיינס א חבר האט מיר איבערגעגעבן, א חבר פון די קינדער יארן, אז זיי האבן ביידע צוזאמען געלערנט אין חדר, ביי לייביע הויזמאן. ווינטער פלעגן די קינדער קומען פריה, אז ער האט געזען, אז יעקב אהרן פעלט, איז ער געלאפן אהיים זען די סיבה, ער האט אים געטראפן העלפען דעם פאטער ר' דוד אסמאן ז"ל — אויך געווען א טאנדייטער — ביים פאקן די סחורות אויפ'ן וואגן, גייענדיק אין חדר אריין, זאגט ער אים „דו וויסט נישט ווי איך האב דאס פיינט, בעט גאט צו זאמען מיט מיר, כ'זאל נישט זיין קיין שניידער, בפרט א טאנדייט־שניידער). א געוויסע צייט איז ער געווען א בעל עגלה, געווען מער צופרידן, ווי צו זיין א שניידער, ליידער איז נישט ווי מען ווייל, דאס לעבן האט אים געצוונגען זיך צו נעמען צוריק צו שניידעריי. ער האט באשעפטיקט גזעזלן ביז לעצטנס. אז זיינע טעכטער זענען אונטערגעוואקסן, האט פריידע ארויסגעהאלפן. אין א דאנערשטיק האט מען געשלעפט אויפן אקסל צייגענע אנציגער, אז מ'האט געמיינט ס'וועט זיך איבערברעכן. יעדער פון די שניידער האט זיך געהאט זיינע „שניידערישע שטיקלעך" און וועדטלעך. איינמאל וועז א גוי האט געווארט אין הויז, מ'זאל אים אויפנייען א פאר דרעליך־הויזן, איז איינגעקומען יעקב אהרן, איבערגעקוקט די ארבעט אין גענומען זידלען און שרייען — כ'האב דאך דיר אנגעזאגט, זאלסט נייען „שוה געסטא, א מייל א שטאך!!!" דער גוי פארשטייט זיך איז געווען זייער צופרידן אז דער מייסטער פאדערט פון מיר גוטע ארבעט פאר אים און ער האט באצאלט נאך א פאר גראשן...

שאול אלטוס ז"ל אויך א טאנדייטער

דיא גויים פלעגן אים רופען „שאוא קאבילקא", דאס גאנצע לעבן שווער געארבייט, אין שטענדיק געווען אין א גוטן הומאר, געווען אמאל פון די גרעסטע טאנדייטער, אין דער צייט וועז ער האט נאך געווויינט ביים גוי מניעשאנעק, אבער

די לעצטע יארן איז ער בלויז פארבליבן ביים גרויסן טיש מיט עטלעכע קורטקעס. ביי אים האט משה ניבארסקי באקומן זיין ערשטע לערע, דורכגעגאנגען אלערליי שפיצלעך, ווי זיצען אויף א נאדל, טאפן דעם שטערן מיט א פינגערהוט א, א, וו, שאול, זייענדיק א וויצלער, פלעגט נאכן אויפנייען עטלעכע פאר הויזען, האט זיי צונויפגעלייגט אויף א בענקעל און א געשריי געגעבען: חברה, זעצט זיך אריף און ס'וועט זיין אויסגעפרעסט!

עקיבא איידליץ אויך א טאנדייטער (שלמה בארילקעס איידעם)

נאך א שניידער, א ייד, איז געווען אין שרענסק, עקיבא איידליץ (שלמה בארילקעס איידעם) ער האט אליין געגייט אפאר שטיק ארבעט, אוועקגעפירט זיי קיין סטשעגאווע און באלד געקויפט אביסל סחורה פאר דער קומענדיקער וואך. אויך ביי אים האט מען געארבעט א יאר צייט פאר דריי זל' אוואך, פארשטייט זיך אז ביי די אלע שניידערס איז נאך געווען שווער איינצופירן „פון שעה צו שעה" ארבעט און ס'איז כדאי צו דערמאנען א פאקט פון ניבארסקי'ס קאמף וועגן דעם. אזוי ווי קיין זייגערל האב איך נישט געהאט (וויניק ווער אין שרענסק האט געהאט) האב איך נישט געוואוסט ווען אהיים צו גיין, אז כ'האב געארבעט ביי „קיווען" האב איך אפגעמאכט מיט אברהם איצקאוויטש (אברהמ'ל) אז 8 אזייגער אין אוונט זאל ער אריינקומען צו מיר וועל איך שוין וויסן, אז איך דארף גיין אהיים, בפרט ווען מיר, ד.ה. דער „השומר הצעיר" האט געהאט דעם „קן" אין יוסף לייב פעפער'ס הויז די קיך מיטן קליינעם צימערל, דאס איז אנגעגאנגען אזוי א לאנגע צייט, ביז איינמאל האט זיך אברהם'לען פארגלוסט צו זאגן מיר אין עברית, אז ס'איז צייט צו גיין אהיים, כבר שמונה. דאס האט געדארפט הערן אברהם יוסף עקיבא'ס זון, וועלכער אין געווען אין מיין קבוצה, זאגט ער צו אברהמ'לען, ס'איז נאך נישט שמונה, און מיין מייסטער, מיט די מייסטראווע זענען אים באפאלן און געזידלט, אזוי אז מיין „זייגער" איז קאליע געווארן.

יעקב שאפט ז"ל א שניידער

ער האט געארבעט האלב טאנדייט, האלב בעשטעלט. קורץ פאר דער מלחמה איז יעקב שאפט מאבליזירט געווארן אין פולישן מיליטער, און אוועק אין דער מלחמה אריין.

דער גרויסער וועקשטעל ביי דער משפחה גרינבוים אין הויז

די משפחת גרינבוים האט זיך פריער באשעפטיקט מיט דער גארבערייי.

ר׳ משה הערש, א זיידענער יונגערמאנטשיק, האט געהאלפן דעם שווער ביי דער ארבעט און בכבוד געצויגן פון דעם זייער פרנסה, זיי האבן נאך אפגעשפארט אויף צובויען דאס הויז, ווו זיי האבן געווינט. וועז פון דער גארבעריי האט מען קיין פרנסה נישט געקענט ציהען, האבן זיי געעפענט א גרויסן שניידער־ווערקשטעל, וואס וואלט אפילו אין א גרויסער שטאט אויך פעררעכענט געווען צווישען די גרויסע ווערקשטאטן.

מרדכי יוסף איז געווען מייסטער, זיין ברודער אשר האט אויך געארבייט. זיי האבן באשעפטיקט אסאך געזעלן, סחורות האבן זיי געברענגט פון דער פאבריק־שטאט לאדז, זיי האבן געגייט פאלטענעס, קורטקעס פאר מלאווער הורטאווע שניידער. מיט קיין איינצל־פארקויף האבן זיי זיך נישט פארנומען, אלע געזעלן זענען געווען באשעפטיקט א גאנץ יאר, געארבייט אין ווערקשטעל האבן:

שמחה רוזנבוים, זלמן בעקער, אסתר ליכטמאן.

יהודה גאלאבראדא — אסתר ליכטמאן, הי״ד

נאך זייער חתונה, האט דאס פאר פאלק, געארבעט פאר מלאווער טאנדייט שניידערס.

איסר ניבארסקי הי״ד דער בעשטעלטער שניידער

די לעצטע יארן פאר דער מלחמה איז אין שרענסק פארבליבן איין באשטעל־טער שניידער, דער אומפארגעסלעכער איסר ז״ל, וועלכער איז געווען א מומחה אין זיין פאך, ער האט פארמאגט זיין אייגענע סחורה און געגייט אנצוגער, פוטערס, פאלטאס, בכלל אלץ וואס האט צו טאן מיט קליידונג. ער איז געווען באוואוסט אין דער גאנצער געגענט, אפילו אויך אין ווייטערע מקומות, ווי פאמערן.

ער האט ארויסגעגעבן פון זיין לער פיל שניידער, אבער די לעצטע יארן פאר דער מלחמה האבן געארבעט ביי אים, אברהם זשעלאזקא ציביעס (יצקאוויטש) מאן ,שלמה זלמן פליישער, און איטה פליישער, נח פליישער און הערצל שפירא. חוץ פון שניידעריי איז זיין הויז געווען דאס צענטראלע פונקט פון גאנצן קהילה׳שן, קולטורעלן אין געזעלשאפטליכן לעבן, דאס איז געווען א הויז ווו מענטשן זענען אריין און ארויס, ווו נאר א קהילישער ענין איז מען באלד געגאנגען צו איסר׳ן, ווו נאר א ענין וואס האט געהאט צו טון מיט די פוילישע אנגעלעגנהייטן, שטייערן, פאליציי וכדומה, איז ער געווען דער אייניציקער משתדל אין ערליידיקט דאס צום גונסטן פאר דעם געליטענעם. ער איז געשטאנען אין צענטער פון לעבן אין יעדן פרט, חוץ מזה אין ער געווען פון די אייניציקע וואס האט געהאט א ראדיא

און אלע זענען זיך צוזאמענגעקומען ביי אים אין הויז הערן נייעס, איך האף אז עמיצער וועט זיך בעמיען און באשרייבן ברייטער וועגן איסר ז״ל וועלכער האט זיך דאס ערלעך פארדינט.

שמואל מרדכי בעקער הי״ד, א בשטעלטער שניידער

א צווייטער שניידער פון די באשטעלטע איז געווען שמואל מרדכי בעקער, מאירס, פון קידזבארג, א זוהן, ער האט גענייט פאר די פראסטע גויים פון די דערפער אויך ביי אים האב איך געארבעט א געוויסע צייט, ער האט באשעפטיקט זיין ברודער לייב און שטענדיק געהאט עטלעכע לערן־יונגלעך, ווען א גוי האט אים געפרעגט, מאטקא, ווער נייט בעסער דו, אדער ניבארסקי האט ער געענטפערט: „בא, טאטש ניבארסקי טיש דאבזשע ראבי״, ער האט חתונה געהאט אין 1936 און געהאט צוויי קינדערלעך, זיין פרוי פון טשעכאנאווע, איז אין מלאווער געטא דער שאסן געווארן, ווייל מ׳האט ביי איהר געפונען 5 מארק.

שוסטער

דאס שוסטער־פאך האט זיך אויך געטיילט אין בעשטעלטע־שוסטער און טאנדייט־שוסטער.

אין שרענסק זענען לעצטנס געווען 2 באשטעלטע שוסטער, יעקב יזראל און אליהו משה פריידברג, אדער ווי די פויערים האבן זיי גערופן „יאסעק און מענדעל״. „יאסעק״ איז געוועזן יעקב יזרעאל, און „מענדעל״ אין געוועזן אליהו משה, אויפן נאמען פון פאטער מענדעל פריידענבערג.

יעקב יזרעאל ז״ל א בעשטעלטער שוסטער

ער איז געווען זייער א גוטער בעל מלאכה, געמאכט א פאר גוטע שטיוול, געהאט מעהרסטענס קליענטן ביי דער אידישער באפעלקערונג ווי אויך ביי די בעסע־רע גויים, ער האט באשעפטיקט זיינע זין, דוד (יעצט אין ישראל) און שלמה, וועלכן מ׳האט גערופן „פראפעסאר שוסטער״. ביי יעקל שוסטער האבן שטענדיק געארבעט פיל לערן־יונגליך און געזעלן, ספעציעל לעצטענס ווען די זין זענען זיך צעפארן. נח האאַ חתונה געהאט אין סטשעגאווע, שלמה איז אוועק אויף הכשרה, יעקב איזרעאל ז״ל, איז געשטארבן אין שרענסק אין יאהר 1940, געלאזט זיין ווייב דבורה (חוה מלכה׳ס) אין 2 טעכטער פיגה, און איטה.

אליהו משה פריידענבערג ז״ל, א בעשטעלטער שוסטער

האט פערנומען די דירה פון זיינע עלטערן, נאכדעם ווי די מוטער איז

געשטארבן, און דער פאטער האט עולה געווען נאך מדינת ישראל.

אין א צימער האט ער איינגעארדנט דעם ווארשטאט, נישט קוקנדיק וואס ער איז געווען א גוטער פאכמאן, געהאט א גוטן נאמען, אליין א אנשטענדיקער מענטש, האט ער שטענדיק געלעבט אין זייער שווערע מאטעריעלע בעדינגונגען, די צווייטע פרוי וואס ער האט געהיראט, קירשענבוים, איז געשטארבן עטלעכע וואכן נאכן פערנעמען פוילן דורך די דייטשן.

טאנדייט שוסטער׳ס זענען געווען צווי, זיי האבן געקלאפט מיט די האמערס סאג אין נאכט.

נחום אלטוס

נחום אלטוס (יעצט אין פולין) א זון פון שאול אלטוס, דער שניידער־סאנדייטניק, וועלכער האט געווווינט אין זעלבן הויז מיט אונז, איז געווען פול מיט לעבן, ער האט ליב געהאט די ארבעט, זיין געזאנג האט זיך הילכיק צעטראגן אי־בער די גאס, ער האט באשעפטיקט קריסטלעכע ארבעטער, אנפאנגער און געזעלן.

גדליה הירש שושעפקאסקי ז״ל

האט געווווינט אין מיטן מארק, דארט ווו יצחק עבערט האט אמאל געהאט זיין שניידער־ווארשטאט. גדליה הערש, א זשוראמינר, האט חתונה געהאט מיט מלכה, משה פייקעס, ער האט בעשעפטיקט זיינע צוויי קינדער יחיאל יוסף, און יעקב, און אויך עטלעכע קריסטלעכע געזעלן, זיינע צוויי זין זענען דערשאסן געווארן אין מלאווער געטא, און גדליה הערש איז פון דעם אראפ פון זינען.

יצחק ציכוביץ (מוסטער) א אבגעקומענער שוסטער

אויפן שוסטער־בענקל האט ער קיינמאל נישט געקענט אייגזיצן, ער האט שטענדיק געזוכט זייטיקע געשעפטן, אביסל צוגעהאנדלט, געדונגען א סעדל, מאשע די פרוי זיינע, האט פערקויפט א ביסעל מילך, קעז א, א, וו, און פרוכט, געווען ביי זיי א פול הויז מיט קליינווארג, בלויז מיידלעך, און קוים געהאט אייז זון, אברהם, א קדיש.

משה קודזבורסקי ז״ל א שוסטער

יוסף קודזבארקי׳ס א זון, געארבעט אביסל בעשטעלט, אביסל אויף

טאנדייט אין אויך געמאכט תקונים, ד, ה, צורעכט געמאכט.

די טאנדייט שוסטער זענען אין די טארג־טעג ארויס אין מארק אריין, אויס געהאנגען די שטיוול אויף די „סטאלינגעס" און פארקויפט צו די ארומיקע גויים, מאנטיק פארטאג זענען די שוסטערס אזוי ווי די שניידערס געפארן קיין סטשעגאווע אויפן טארג.

לעצטנס איז שרענסק געווען פארפלייצט מיט פוילישע שוסטער, וועלכע האבן בכוח געוואלט ארויסרייסן דעם גראשן פרנסה פון די אידן, אבער דער דארפישער גוי האט ליבער געהאט צו קויפן ביים איד.

קאמאשען מאכערס

אין שרענסק זענען געווען צווי קאמאשען־מאכערס מתתיהו מוטס, און לייב רוזענבוים.

ליב רוזענבוים הי"ד

א איידעם פון חנה קודזשבארסקי, וואס האט געהאט א לעדער־געשפט, געגומען א פרישען נדן, אליין א ענערגישער בחור, קריגנדיק א דירה פון שווער האט ער איינגעארדנט א ווערקשטעל אין א גרעסערן מאסשטאב, און ר'איז אנגעגאנגען אלס רייכער קאמאשען־מאכער.

לעצטנס האט ער באשעפטיקט זיין ברודער שלמה, בונם גרינבערג, יחיאל בונם, דוד משה קודז'שבאסקי א. א. דער שווער האט געהאט א שפייכלער האט ער עס איבערגעבויט אויף א בית מלאכה און דארט האט מען געארבעט.

מתתיהו מטוס הי"ד

א אמתר פאלקס־מענש, מעורב בין הבריות פלעגט זינגען ביי דער ארבעט, דאס לידל „אט אזוי נייט א שניידער".

האט אמאל באשעפטיקט זייטיקע ארבעטער, ווי יעקל האמבורגער, דוד שאפט (יעצט אין ישראל) ביז זיינע זין זענען אונטערגעוואקסן, הערשל, און זייז ברודער, אהרן־ארטשע. האבן געארבעאט שווער און פון דער גאנצער הארוואניע קוים זיך דערנערט.

א יאר פאר דער מלחמה איז צוריקגעקומען קיין שרענסק אברהם קודזבארסקי מיט זיין וויב זלאטקע און האט אויך געארבעט קאמאשנעמאכערייי, זלמן שערפסקי, יהודה בערס זון (נפטר געווארן אין ישראל), און ישעיהו שערפסקי, חיה שרקה'ס זון, האבן אויך געארבעט קאמאשנמאכערייי פאר זיך.

וואלקער׳ס

אמאל זענען אין דעם פאך געווען באשעפטיקט עטלעכע משפחות און האבן געצויגן חיונה בכבוד און זענען אויך רייך געווארן צב״ש דוד שרפסקי, אין משפחה טורובסקי, מנדל רויזנבוים, נאך דער ערשטער וועלט־מלחמה איז דער פאך כמעט אין גאנצן אונטערגעגאנגען, דאס לעצטע יאר פאר דער צווייטע וועלט־מלחמה איז געבליבן נאר 1 וואלקער.

יהודה דב שרפסקי הי״ד

קיין פרנסה האט יהודה בער שערפסקי פון וואלקעריי נישט געהאט. געווען א צייט, וועז דער פאך האט יהודה בער׳ן דערמעגלעכט צו פירן א שיין לעבען, אזן מפרנס צו זיין א גרויסע משפחה, אבער לעצטנס האבן אים די קינדער געמוזט אויסהאלטן. זלמן, און אליהו מרדכי, האבן אים אסאך אויסגעהאלפן.

די לעצטע צייט איז צוגעקומען נאך א וואלקער אין שרענסק, חיה שרקה׳ס, שערפסקי׳ס א אייניגע פון מלאווע, ער איז געבליבן לעבן (יעצט אין ישראל).

היטל־מאכערס

געווען איז אין שרענסק 3 היטל־מאכער׳ס, שלמה דוד מיצנמאכער, אזן יצחק קודזבארסקי, און אברהם זלמן ניבארסקי הי״ד.

שלמה דוד מיצנמאכער ז״ל

שטאמט פון א משפחה היטל־מאכער׳ס, זיין פאטער משה, האט געפירט א גרויסן וואירשטאט, עטלעכע זין האבן אים אויסגעהאלפן, ער האט געפירט א אנשטענדיק לעבן. אלע זיינע קינדער האבן פערלאזט שרענסק אזן אויסגעוואנ־דערט קיין אמעריקע, ר׳ משה איז נפטר געווארן, אזן דער וואירשטאט איז אויבער־געגאנגען צום זון, שלמה דוד, געארבעט זייער שווער, א גרויסער ארימאן געווען. עטלעכע יאר פאר דער וועלט־מלחמה איז ער געשטארבן, אין די בליענדיקע יארן. אין שרענסק זענען געבליבן 2 היטל־מאכערס, יצחק קודזבארסקי, זיין שוואגער, און א׳, ז׳, ניבארסקי. ביידע האבן געפירט א שווערן קאמף פארן עקזיסטענץ.

לויט דער צאל פון דער באפעלקערונג אין שרענסק וואלט אזין היטל־מאכער געקענט האבן פרנסה, אבער פאר 2 איז געווען וויניק, כ׳וועל זיך אביסל אפשטעלן אויף די היטל־מאכער׳ס וואס וועט אויך אפשפיגלען דעם רוב בעל מלאכות אין שרענסק. פרנסה ווי איך געדענק, איז געווען בדוחק, נישט איינמאל האבן

די קליינע קינדער געווינט פאר א שטיקל ברויט און קליינוואַרג האט נישט געפעלט. אויך קעלט אין ווינטער איז געווען זייער שטענדיקער באגלייטער, מיט אויסגעלאצטע אויגן האבן זיי געוואַרט אויפן „טארג" ארויס־צוטראגן די „שטעל" מיטן „קאסטן" פאר די פויערים, ווען א קונה איז שוין צוגעקומען און צוגעפאס זיך א היטל, האט זיך ערשט אנגעהויבן א דינגענ־איינקלאפן דעם מקח, אראפלאזן א „צענער", און צוגעבן א„פינווער", ביז מיט גרויס מי, געשרייען, געוואלדן איז געלונגען ארויפצוציען ביז א זלאטע, און „אבי האנדעל שעט", פון דעם אלעס איז קיין פרנסה נישט געווען, די אויגן און תפילות זענען שטענדיק געווען געוואנדן מעבר לים, צו אמריקע, צו דערוואַרטן הילף פון די משפחה. דאס זעלבע איז אויך געווען מיט דער מערהייט פון שטעטל, אין משה ניבארסקי דערצעלט זייער מצב: אלס היטל־מאכער אין מיין זכרון זע איך אלעמאל די קינדער אונזערע אין צו גרויסע מל־בושים, גרויסע שיך, איך, זייענדיק שוין א בחור פון 15 יאר האב געטראגן צו גרויסע שיך, אנגעשטאפט מיט פאפיר בכדי אויסצופילן די ליידיקייט. די דירה ווו מיר האבן געווינט איז זומער געווען נאס פון „ווילגאטש" און שימל איז געוואקסן אויף די וועגט, ווינטער איז די פייכטקיט פארפרוירן געווארן און דער „זאמרוז" האט געשיינט ווי דימענטן, די שויבן זענען געווען פארקאווועט מיט פראסט א גאנצע ווינטר. פאר פורים־צייט האט „אויפגעדייעט" פון דער זון האבן מיר אראפגעקראצט דעם פראסט מיט א שויפעלע פון אש.

ווי לאנג מען האט געקאכט דאס געקעכטס איז נאך געווען אביסל ווארעם־קייט אבער מערסטנס איז דער טארף געווען פייכט און נישט געוואלט ברענען.

מיין עלטער ברודער אליהו ז"ל, איז געשטאַרבן אין שרענסק נאך מיין פארלאזן די היים, מיין צווייטן ברודער איסר האבן די דייטשן דערשאסן אין מלאווער געטא, מיין מוטער איז אומגעקומען צוזאמען מיט די קינדער שרה־הינדע, רבקה'ן־בילה זיסה לאה'ן אין ישראל־מאיר'ן אין אוישוויץ, באלד ווי זי איז דארט אנגעקומען, מיין טייערן פאטער האבען די רוצחים אומגעברענגט צוזאמען מיט זיין ברודער, גדליה ניבארסקי (פערברענט לעבעדיקערהייט דאס איז דער טרויע־ריגער סך הכל פון אונזער גרויסע משפחה).

בעקער'ס

3 אידישע „פיעקארניעס" און 1 גואישע איז געווען אין שטעטל, וואס האט בעדינט די פוילישע באפעלקערונג, די אידישע בעקערייען האבן געארבעט ביינאכט, שווער געארבט, און צוגגרייט פריש ברויט פאר דער בעפעלקערונג.

טוביה בעקער ז"ל

איז צוריקגעקומען פון אמעריקע, געברענגט אביסל געלט און איינגעאדנט א גרויסע בעקעריי, געהאלטן א בעקער, א גוי, און אלע אין שטוב האבן מיט־געהאלפן.

טוביה איז געשטארבן אין מיטן מארק אין „יעשענע" יאריד, שלעפנדיק א קויש מיט זעמל, די בעקעריי האט איבערגענומען זיין איידעם, עליאש פון זשוראמין.

וואלף קאראלציק ז"ל

אליין א חסידישער איד, האט ער געהאלטן דאס בעקער־פאך פאר א מצוה — מען שפייזט די שטאט. ער פלעגט בעטן די קינדער, זיי זאלן נישט פערגעסן אים אויף צוועקן, ער פלעגט אפט זאגן: מען מוז צו גרייטען שפייז פאר דער שטאט.

און דער „פיעקארניע", איז געווען דער גייסטיקער צוזאמענטרעף־פונקט פאר דער ציוניסטישער חלוצישער יוגנט, שטענדיק אין אוונט האט מען געקענט הערן וכוחים איבערן ציוניזם און חלוציזם, אין ווירקלעך זענען אלע קינדער פון וואלף קאראלטשיק — אויסער די עלטסטע איטא — אין לאנד.

וען וואלף קאראלטשיק איז געשטארבן האט די בעקעריי אפגעדונגען א בעקער פון זשעלין, שלמה פלאצקי.

בייגא יעקב שלום׳ס ז"ל

געווען איז דאס א היימישע בעקעריי, געבאקן ביי נאכט, דאס ברויט האט מען געקרופן „היימיש ברויט", וויל דאס ברויט איז געווען גענוג געשמאק אין בעטעמט, שפעטער האט די בעקעריי אויפגעהערט צו באקן.

דאס באקן מצות אויף פסח

מצות פלעגט מען באקן נאר אין טוביה׳ס בעקעריי, יעדער איידישער איינווינער פלעגט קויפן מעהל, בצאלן דעם בעקער, דעם רעדלער די וועלגע־רינ׳ס — און אליין אכטונג געבן אויף די מצות, געגאנען איז דאס לויט די רייע. ערב פסח פלעגן די חסידים אליין בראש מיט דעם רב באקן מצה־שמורה.

קצבים

באלד נאך פילסודסקיס טויט האבן זיך א שאט געטאן אויף איידישע

קעפ פארשידענע גזירות און צרות, ספעציעל האט זיך אנגעהויבן א קאמפף ארויסצורייסן דעם האנדל פון די אידישע הענט, די אנטיסעמיטישע רעגירונג האט ארויסגעגעבן א לאזונג, „סוואי דא סוואיגא" ד. ה. קויפן נאר ביי פאלאקן. א פארבאט אויף ריטועלער שחיטה. ס'איז געפאלן א קלאפ אויף א קלאפ, צוערשט האבן זיי געגומען רודפן כלומרשט צוליב היגיענישע טעמים, די קצבים האבן געמוזט בויען נייע יאטקעס, מאלעוועון די אלטע, באלד אבער האבן די גזירות דערפירט צו דעם — אז די גרעסטע צאל קצבים אין שרענסק האבן געמוזט פארמאכן די יאטקעס. געבליבן זענען: שלמה אנשעלעוויש, דוד הערש ליכטמאן, אלטער איצקאוויטש און אפרים איצקאוויטש, פאקטיש זענען נאר געווען 2 קצבים, דוד הערש, וועלכער האט געהאט די יאטקע אין „מעיערס" סינדיקאט אין מענדל קרוק'ס הויז, און שלמה (פוקס) אין נתן דאבראשקלאנקעס הויז, ווו זיין מוטער פיגה ז"ל" האט געהאט דאס שניט קרעמל.. די איבעריקע קצבים האבן זיך פארנומען מיטן האנדל פון בהמות. צוליב דעם זענען לעצטנס אויפגעקומען „מנקר'ס" וועלכע האבן געטרייבערט די „זאדיקעס" בכדי אידן זאלן מעגן עסן, אזוי ארום האבן מיר געהאט מער פלייש. די קצבים האבן באלאנגט צ"מ רייכערן קלאס, בלויז דערפאר וואס זיי האבן געהאט א שטיקל פלייש אפצוועסן. ביי די מערסטע אידן אין שרענסק איז עס געווען א זעלטנהייט.

איין קצב איז געווען א פערמגלעכער, דאס איז שלמה אנשעלאוויטש.

קרעמער

דער רייכסטער קלאס אין שרענסק זענען געווען די קרעמער. אין דער ערשטער רייַ זענען געווען אליעק (אליהו יצחק ליפשיץ ז"ל) און זיין ברודער פנחס ליפשיץ. צווייַ סוחרים איינגעפונדעוועטע מיט גרויסע פארצוויגטע משפחות. אליהו יצחקן האבן די קריסטן, זיינע קונים, געהרופן „סטאַרי האפשמייער" און פנחס איז געווען ביי זיי „מלאדי האפשמייער". און מנשה (אלי' איצעק'ס זוהן — יעצט אין ישראל) האט געפירט דאס געשעפט.

פנחס'עס געשעפט האט געפירט אברהמ'ל, וועלכער איז געווען א פייער־דיקער סוחר, אין זייער א אינטעליגענטער יונגערמאן, פון די גרויסע משפחות זענען נאר איבערגעבליבן 4 נפשות 2 זין פון אליהו יצחקן, מנשה און יעקב שמשון (אין רוסלאנד) און פון פנחס'ן 2 טעכטער וועלכע זענען עולה געווען קיין ארץ־ישראל, אדעלע און טאדזשיע.

א קלענער געוועלב איז געווען ביי שמואל מאיר באניסלאווסקי (פערליעס זוהן), נאך א קרעמל האט זיך געראנגלט מיטן עקזיסטענץ, דאס איז געווען הערצקע

הילער וועלכער האט זיך אנגעכאפט אין יעדער פרנסה, ווי צו פארקויפן „גראשן ביבלאטעק"־ביכלעך, אדער אויסבארגן איבערצוליינען פאר 5 גראשן, פון דעם אלעס האט זיין ווייב דבורה מיט 2 טעכטער און איין זון נישט געהאט וואס צום עסן.

איינער פון די וויכטיקסטע קרעמער איז געווען דער געלער איטשע־מאיר וועלכער האט אויך געהאט אין זיין געוועלב שול־ארטיקלען און בכלל וואס האט געהאט א שייכות מיט דער שרענסקער „פאוושעכנע שקאלע". נעבן דעם געלן איטשע־מאיר איז געווען א גאלאנטעריע־געוועלב פון פייוול ליפשיץ (עטקיעס) ער האט פארקויפט שניידער צודאטן, וואל און סוועדערס. קיינמאל איז ער נישט געווען אין געוועלב, אלעמאל ערגעץ געלאפן וועגן קהילה׳שע געשעפטן, א צווייט געוועלב פון גאלאנטעריע האט אנגעהערט צו גדליהו הילער, נאך זיין עולה זיין קיין ארץ ישראל איז עס איבערגעגאנגען צו זיין שוועסטער איטה־גאלדע מיט איר זאראמינער מאן ישעיהו קליינמאן.

א גאלאנטעריע־געוועלב האט אויך אנגעהערט צו ר׳ מענדל לאנדא, א גיט איינגעארדענט געשעפט אגיטע קליענטעלע, און פערמאגט א שיין בעל הבתיש הויז ווו מיר האבן געוווינט אלס לאקאטארן, געווען זעהר א פארצווייגטע משפחה אבער אלע זענען אומגעקומען, געבליבן איז בלויז איין טאכטער, וועלכע איז עולה געווען קיין ארץ ישראל, יעצט אין מרחביה, און אַ אייניקעל פון די טאכטער חנה.

ס׳איז כדאי צו דערמאנען, א קליינטשיקע געוועלבל, אבער וואס האט געשפילט א וויכטיקע ראלע פאר אונז קינדער. יעדעס קינד האט געחלומט צו לויפן אין „בודקע" אריין, קויפן א צוקערל, אדער א לעקעכעל. באלד אינדערפרי האט מען שוין געווארט ער זאל עפנען, ווען ס׳האט זיך אנגעשמעקט עמעצן א גוט זועירע אוגערקע, איז מען געגאנגען צום „כארקאווער". אינטרעסאנט, אז די בודקע האט עקזיסטירט ביז לעצטנס, דאס הייסט ביז דעם גירוש פון די שרענסקער אידן אין מלאווער געטא. (זיין זוהן, אברהמ׳ל סטאוויסקי, איז אין ישראל, פון די טעטיגסטע חברים אין אונזער אירגון).

שניט געוועלבער

חיים ברוך שערפסקי ז״ל

האט געהאלטן די סחורה אין שטוב, דאנערשטיק אין מארק טאג פלעגט ער זיך לאזן אין גאס אריין, פאהרן אין דער ארומיקער סביבה אויף „טערגער", און אזוי ציען די חיונה. נאך זיין טויט האט זיין פרוי שיינדל געפיהרט דאס געשעפט ווייטער, זי האט צום צווייטן מאל חתונה געהאט, מיט א ווארשעווער בחור, יאססשעמבסקי, ר׳האט מיטגעהאלפען אין געשעפט.

מנחם אייזענשטיין הי״ד (משה גראנאט׳ס איידעם)

ער איז פאקטיש געווען דער רייכסטער איד אין שרענסק, זייענדיג א לאדזשער, פלעגט ער ברענגען סחורה גלייך פון לאדזש, ער האט געהאט א גרויסן אויסוואל, און גרויסע קליענטעלע צווישן די גויים אין דער סביבה, און אויך פון אידן, טראץ דעם וואס ער איז געווען א רייכער איד, האבן זיי געלעבט אויסגערעכנט.

ער, זיין פרוי חנה חייה, און די צוויי טעכטער הענא און פאלע, זענען אלע אומגעקומען.

מנחם איז קיינמאל נישט געווען אין דערהיים, זייענדיג פון דער נאטור א עסקן צבורי, איז ער שטענדיק ארומגעלאפן מיט קהלישע געשעפטן.

האלץ־געשעפטן־סקלאדעס.

דער האלץ־האנדל איז שטענדיק אייגנגעשטאנען אין די הענט פון בני תורה׳ס. א האלץ־סוחר האט געמוזט קענען גוט רעכענען, און זיין א גוטער האלץ־פאכמאן. ארום שרענסק זענען געווען וועלדער, און וועלדעלך (זעה די פוילישע וועלדער פון אופאטאשאן וויא ער בעשרייבט מאסטאווע) אבער דאס האלץ איז נישט געווען אויף קיין בויי־מאטעריאל, די פויערן פון דער סביבה פלעגען קויפן אין די וועלדער גאנצע בוימער און אליין בעארבעטן, מאכן קלעצער. ברעטער האבן זיי געמוזט קויפן אין א סקלאד. דעריבער זענען די הויפט־געשעפטן באשטאנען פון ברעטער, אויך דער סטאלאר האט געמוזט אנקומען צום סקלאד פון ברעטער.

ברוך שעער הי״ד (ר׳ מנדל קרוק׳ס איידעם)

זיין פרוי אסתר, און דער זון אהרן אלע 3 זענען געווען באשעפטיקט אין האלץ־סקלאד, אסתר קרוק־שעער זייענדיק א פאך־ספעציאליסטין און געהאלטן די פעדער אין האנט האט זי אנגעפירט מיטן געשעפט.

די לעצטע צייט האבן זיי ליידער קיין פרנסה נישט געהאט, וויל דער אנטיסעמיטיזם האט געהערשט. זיי זענען געפארן קויפן ברעטער אין גויאשן טארטאק, און געבליבן בעלי חובות זענען די סטאלארזשעס יאנישעווסקי, און פשיבישעווסקי, וועלכע האבן זענען „נא־בורג״.

יחיאל קרוק הי״ד (ר׳ מענדל קרוק׳ס זין)

יחיאל קרוק און זיין פרוי האבן געארבעט אין געשעפט, אבער יחיאל איז

עטלעכע יאר פאר דער מלחמה אוועק פון שרענסק, געבליבן איז ברוך (בירך) מיט אסתרן.

פערדס העגדלער

געווען אמאל אין שרענסק א סאך פערד־העגדלער, רייכע, אבער לעצטנס איז דער צווייג פון אידישער פרנסה אינגאנצן אונטערגעגאנגען. דער לעצטער איז געווען מנשה אליהו מרדכי׳ס, וועלכער איז אוועק פון שרענסק קיין ציעכאנאוע. געבליבן זענען פאקטיש עטלעכע אפגעקומענע „יורדים". יעקב ליכטמאן דינה מלכה׳ס, האט נאך פון צייט צו צייט געהאט שטיין א שקאפע אין שטאל הינטער דער מקוה, אבער די לעצטע פאר יאר פאר דער מלחמה איז ער געבליבן יעקב „דער מיקוה׳ניק". א צווייטער יורד איז געווען יוסף פליישער, „יוסקא", וועלכער איז זונטיק פארטאג ארויס געגאנגען צופוס קיין סטשעגאוע, ווו ס׳האבן זיך געשטעלט לעצטנס גרויסע פערד־מערק, צו כאפן א פאר גראשן ביי מעקלעריי, מערסטנס איז ער צוריקגעקומען מיטן זעלבן, מיט וואס ר׳איז אוועק, קיין גראשן פרנסה איז נישט געווען, ער האט אבער געהאט טייערע קינדער, גוטע אין זייער איידעלע וועלכע האבן אויסגעהאלטן דאס הויז. און ס׳איז געווען א גרויסע דערגרייכונג פאר אונז אין שרענסק, וואס רבקה ז״ל זיין טאכטער האט געלערנט אידישע רעליגיע מיט די אידישע קינדער אין שרענסקער שקאלע. זי האט געענדיקט אין ווארשע דעם סעמינאר און געווארן אפיציעל די לערערין פון אידישער געשיכטע. זי איז געווען זייער געבילדעט און האט פיל בייגעשטייערט צום וויסן פון תנ״ך. מיר אינגלעך האבן געלערנט אין חדרים, אבער מיידלעך האבן נישט געוואוסט וועגן אידישער געשיכטע. א דאנק רבקה׳ן האבן די אידישע קינדער אין שרענסק געלערנט און געהאט א ידיעה אין חומש און פסוק. אין לעצטן יאר פאר דער מלחמה איז זי קראנק געווארן, און פונקט וועז ס׳איז אריפן מלאווער פראנט געפאלן דער ערשטער שאס, פארטאג דעם 1־טן סעפטעמבער 1939 איז איר לויטערע נשמה אויסגעגאנגען, זאל איר אנדענק און נאמען פון א טייערע אידישע טאכטער, פאראייביקט ווערן אין דעם בוך.

אין שרענסק זענען געווען א גרופע העגדלער, אדער ווי מהאט זיי גערופן דארפ׳ס־גייער, זיי האבן געהנדלט מיט וואס ס׳האט זיך געלאזט, א קעלבל, א פעלעכל פון א האז, א טכויערש, א פאר אלטע כאלעווע אויף אונטער נייען — ביז צום קלענסטן וואס א גוי האט געפילט אז ער קען קריגן א פאר גראשן. פון די אמאליקע דארפגייערס איז געווען אברהם אהרן קארנשין בורלאק, וועלכער קומענדיק אין דארף אריין האט זיך צעשריגן: „אומטעדיראטטא נא כאנדעל

מאטא"... פנחס מרדכי און זיין ברודער הירש זענען געווען פון די גרעסערע העגדלער אויפן דארף געהאט א אייגן פערד אין וואגן. הערש האט זיך אליין געגומען דאס לעבן אויף די עלעקטישע דראטן אין אוישוויץ, נישט קענענדיק מער צוזען דאס שוידער און די טראגעדיע פון זיינע ברידער און שוועסטער דאכט זיך אז כ׳האב פארגעסן אין 2 געווען פון שטייפע לעדער־זוילן אדער פאדעשווע: יעקב משה שערפסקי און אלחנן קודזשבארסקי, יעקב משה איז פריצייטיק געשטארבן אין אנהויב פון די 30־ער יארן, און חיה שרה׳קה האט געפירט דאס געשעפט און אויך א שיינע בעל הביתישע הויז. געפארן אליין קיין וואַרשע נאך סחורה, אלע זענען אומגעקומען, געבליבן איין טאכטער לעבן על פי נס (געווען אין רוסלאנד) יוכבד, יעצט אין מדינת ישראל. א 10 יאר פאר דער מלחמה איז געקומען קיין שרענסק א„פריזיער" זלמן פיטעל און געפענט א „רעזורע" אין מיטן מארק, אין פשיבישעסקעס הויז, נעבן „חנה הערצקעס". אבער מער ווי א פריזירער איז זלמן דער שטאטישער דאקטאר, וואַרום ער האט געהאט א דיפלויבעניש צו געבן ערשטע הילף און איז אויך געווען א מומחה אין דאקטאריע. ערשטנס האט ער געריסן ציינער, ווי נאר א צאן האט וויי געטאן האט פיטעל געגומען די צוואנג אין איידער מהאט א קרעכץ געסאן איז ער שוין געווען אין דרויסן, כל ערליי איינשפריצונגען איז געווען פיטעל, ער האט נישט איינעם אין שרענסק גיראטוועט דאס לעבן מיט זיין הילף, אין מערסטע פאלן איז זיין שכר געווען א יישר כח, בייטאג צו אפילו אינמיטן נאכט טאמער איז עמצער אוועק־ געפאלן — איז מען גילאפן נאך פיטלען, זלמן פיטעל מיט זיין גוטהארציקייט האט אויסגעלערנט אברהם קודזשבארסקי, יצחק׳ס זון, בחינם דאס פאך און דערנאך גיהאט א קאנקורענט פון וועלכן ער איז אויסגעשטאנען פיל רדיפות און צרות, די גאנצע משפחה זיינע איז אומגעקומען אין אוישוויץ. פיטעל אליין איז געווען אין אוישוויץ אין דער „זאנדער קאמאנדא". געריסן די גאלדענע ציין פון די טויטע, געריסן און געווארפן אין א פאס אריין... ער איז אויך געווען צווישן די אויפשטענדלער און לאגער, וועגן דעם וועל איך באזונדער באשרייבן ער האט זיך זייער ערליך פארדינט אלעס איינער פון די וויכטיקסטע אידן אין שרענסק, ער זאל פארבלייבן אלס אנדענק אין אונזערע הערצער.

בעל עגלות

אין אנהויב פון די 30־קער יארן און נאך פריער, כ׳בין נאך דעמאלט געווען א קליין קינד, געדענק איך דעם ערשטן בעל עגלה אין מיין צייט שמואל מאנדרא, ער האט געהאט א גרויסן אמניבוס מיט גוטע פערד און געפירט

פאסאזשירן קיין מלאווע, דערנאך האט ער בשותפות מיט שמואל איצעקן געקויפט א אויטאבוס „יאסקולקא". פאר שרענסק איז דאס געווען א גרויסע זאך. דערנאך זענען צוגעשטאנען צום געשעפט יחיאל גרינבערג (בינם דוד'ס) און דניאל נארדענבערג, דאס איז אנגאגאנען עטלעכע יאר מיט גרויסע מחלוקות און אפילו געשלעגן, ביז דאס האט זיך צעפאלן. אויך צוליב א צווייטע סיבה: די גוים האבן ביסלעכווייז ארויסגענומען די פרנסה פון די אידישע הענט, פון די אויטאס איז צוריק געווארן פערד. יחיאל האט זיך געקויפט א קארעטע און געפארן פון שרענסק קיין מלאווע, דניאל איז געווארן א בעל עגלה, געפירט סחורה פון מלאווער הורטאווע געשעפטן פאר די שרענסקער געווערלבער. אבער דער וויכטיקסטער בעל עגלה איז געווען יוסף אוסמאן, „יושא קאליקע", ער איז געווען דער שטענדיקער פורמאן אין שרענסק, געהאט א לאנגן וואגן וואס האט זיך שטענדיק געבראכן פון צופיל לאדונג. וועז ער איז אנגעקומען אין אוונט פון מלאווע האט מען שוין פון וויטן געקענט הערן זיין שרייען אויף די פערד, מערסטנס נאר אין פערד, געפארן פון קראם צו קראם און יעדן געגעבן זיין סחורה.

אין פערזאן האט אים אפגעווארט מער פון אלעמען, דאס איז געווען הערש מאיר ליפשיץ, אדער ווי מהאט אים גערופן הערש מאיר זאנעס, ער איז געווען דער טרעגער, אפגעלאדנט די סחורה פאר שעפסעלען אביסל אייזנווארג, פאר פנחס'ן 2 זעק צוקער, 1 זאק זאלץ, א פאר פעסער הערינג, פאר אליצעקן א קאסטן קאלך און עטלעכע זעק מעהל, אויך פאר מרדכי יוספן א וואל מיט סחורה אויף יעשענקעס א. א. וו.

יעדן ערב יום כיפור איז אים א פערד געפייגערט, ווי נאר א יום כיפור האט מען שוין געהערט יושען שרייען און רייסן זיך די האר פון קאפ, דאס פערד האט זיך אים אויס געצויגן... איז מען געלאפן, גריסן שטיקער פון דער משפחה אין שרענסק און אין אמעריקע ביי זיינע ברידער, צונויפגעשלעפט א פאר זלאטעס און געקויפט א קארע פערד און יוסף האט ווידער געשפאנט אין געפארן.

דניאל נארדענבערג האט אמאל געהאט א קאלאניאל-געוועלב, ס'איז אבער אינגעשרומפן פון יאר צו יאר. לעצטנס האט ער געהאט א מין צוקערניע, ווי מהאט געקענט אויסטרינקען א גלאז ביר, סאדע, קוואס, לעמאניאדע און פארשידענע נאשערייען. מיר די יוגנט פלעגן אריינגיין צו דניאל'ן נאך א גלאז קוואס מיט כאלווע. פון די קרעמלעך האב איך פארגעסן מלכה די „קאשע מאכערין". מלכה משה לייבס, אמאל האבן זיי געהאט א געוועלב מיט פארשידענע פראדוקטן, אבער זינט משה לייב ז"ל איז געשטארבן איז געווארן וויניקער און וויניקער.

געבליבן איז מלכה מיט איר קאשע מילעכל, געמאלן קאשקע פאר די פוילישע קיילערס אויף קאשאנקע און פאר די קראמען פארשידנערליי קאשעס. הערש מאיר האט געדרייט די מאשין. געבליבן פון דער משפחה איז א זון יצחק (אברהם) עבערט, יעצט אין חיפה, געווען אין שרנסק א גרויסע צאל איינווינער וואס האבן נישט געהאט קיין פאכן, אדער קראמן, און זענען נישט דערמאנט געווארן ביי מיר, די אלע מענטשן האבן געלעבט מערסטנס פון שטיצע פון זייערע קינדער, געווען אין שרענסק אסאך אלמנות אבער יעדע איינע האט זיך געלעבט בכבוד און בלויז געדארפט אנקומען צו קינדער. אמעריקע איז געווען א גרויסער קוואל פון שרענסקער פרנסה. א קליינער סוחר איז געווען פון אויבסט און גרינסן, מאיר שצעפקאווסקי, אדער בעסער פייגע־מאיר׳ס — זיי האבן אויפגעקויפט אויבסט ביי סעדערס און פארקויפט — און דערפון געצויגן חיונה. מעגלעך אז איך האב פארגעסן געווייסע מענטשן, בעט איך ביי זיי מחילה פאר נישט דערמאגען זיי.

שרענסק האט געהאט א מלעציארניע אויף „דאזעס" וועלכע האט באלאנגט צו גויים, אבער די לעצטע צייט האט זי איברעגענומען אהרן זליג זימאן מיט זיין ברודער דוד „דאווטשיא". זיי האבן אויסגעארבעט, פוטער, קעזן, סמעטענע, א.א.וו. נאכן אריינמארש פון די דייטשן איז די מלעטשארניע געווען פארמאכט, די דייטשן האבן פעראדנעט צו לאזן אין גאנג און געראפן די בעלי בתים, אהרן זליג מיטן ברודער זענען געקומע צולויפן און דער דייטש האט זיי זייער צעשלאגן וויל ר׳האט געדארפט ווארטן אויף זיי צו לאנג...

אהרן זעליג מיט דוד׳ן האבן זיך פערנומען, אויך מיט אייער און פוטער־האנדעל אין שטעטל. אהרן זעליג פלעגט אויך ברענגען סחורה, פאר די שרענסקער סוחרים, פון וואַרשע, ד. ה. שפיעלעטעריי.

תבואה סוחרים

דער תבואה־האנדל איז אמאל געווען א גרויסער צווייג פון די אידישע פרנסות אין שרענסק. וועז ס׳איז געקומען דער טארג־טאג, דאנערשטיק, האט מען געקענט זעהן א גרויסע טייל פון די שרענסקער איינווינער, דרייען זיך צווישען די פויערישע פורען, אין טאפען די זעק, פירן אינטערהאנדלונגען מיט די פויערן, וועגן די פרייזן, נאר צייט ס׳איז געווארן אויפגעבויט די דאמפמיל, (וינט־מילן זענען געווען עטלעכע אין שרענסק) אין ס׳איז געמאכט געווארן א שאסיי — נאך מלאווע. האט זיך די לאגע ראדיקאל געענדערט.

אין שרענסק זענען געבליבן 4 תבואה סוחרים: 1. אברהם אהרן שערפסקי; 2. הירש מאיר ליפשיץ; 3. פרץ שפירא; 4. יוסל ליפשיץ.

ס׳איז געווען נאך איין תבואה־סוחר, א גוי בשאשאווסקי, אויסגעמישט מיט אידן, געשטאנען ווייט פון אנטיסעמיטיזם. ווי מען גיט איבער איז ער געווארן דערשאסן דורך די היטלעריסטען ווייל ר׳האט געהאלפן אידן אין דער געטא.

אברהם אהרן שערפסקי הי״ד, א תבואה סוחר.

ער איז געווען דער גרעסטער תבואה־סוחר, נאכדעם ווי ער איז צוריקגע־קומען פון אמעריקע, געברענגט געלט, האט ער זיך אריינגעווארפן מיט דער גאנצער ענערגיע (בלב ונפש) אין תבואה האנדל, אז ער האט דערטאפט א זאק קארן, איז איהם נישט געווען צו דערקענען, ער האט שוין דעם פויער, נישט אפגעלאזט. ער איז געווארן דער קאנקורענט פון אלע תבואה־סוחרים. אין א קורצע צייט איז אים געלונגען צו מאכען א גרויס פערמעגן, און אנגעהויבן פירן געשעפטן מיט די ארומיקע פרוצים, אפקויפנדיק ביי זיי די גרינע תבואה, נאך שטייענדיק אויפן פעלד.

צייטנווייז ווערט ער אשותף צו דער דאמף־מיהל.

הירש מאיר ליפשיץ הי״ד, א תבואה סוחר.

א גרויסער תבואה־סוחר, געהאנדלט מיט פריצים, אפגעקויפט די גרינע תבואה, וואס איז נאך געווען אויפן פעלד.

אויפגעבויט א שפייכלער ביים פאטער אויפן הויף. אין אנפאנג האבן אים געהאלפן די ברידער, עפעס מער געצאלט אויפן זאק די פויערן זיי זאלן וויסן גלייך צו פערפארן אין שפייכלער. ביידע גרויסע תבואה סוחרים — האבן אפגעקויפט דאס הויז פון ר׳ מענדל קרוק ז״ל ווען ער האט עולה געווען נאך ארץ־ישראל.

פרץ שפירא הי״ד, א תבואה־סוחר.

איז אויך געווען אין אמעריקע, צוריק קומענדיק האט ער געפירט א קאלאניאל־געוועלב. און צוגעהאנדלט מיט תבואה, מיט דער צייט איז דאס געוועלב ליקווידירט געווארן אין זיך פערנומען בלויז מיט תבואה־האנדל, דער הויפט־האנדלס־טאג, איז ביים אים געווען דער מארק אין דאנערשטיק, ווו ער פלעגט אויפקויפן די תבואה ביי די פויערן אין מארק, ער איז געווען א אנשטענדיקר סוחר, ער האט נישט פארלוירן דעם צורת־אלקים ווען ער האט דערטאפט א זאק קארן און געליטן פון דער קאנקורענץ מיט אינגערע אין רייכערע פון אים. ווען זיין זון האט עולה געווען, איז אים געווארן שווערער, ס׳האט זיך ביי אים דער מצב אסאך פערערגערט, און געוואגט האט ער אלעמאל א גוטן וויץ — כאטש ער האט

קיינמאל קיין שמייכל נישט געטאן — אזן אריינגעברענגט יעדן איינעם אין א גוטע שטימונג.

יוסל ליפשיץ הי״ד, א תבואה סוחר.

יוסל ליפשיץ איז פערהייראט געווען מיט מענדל פריידענבערג׳ס טאכטער, שרה, און ביים שווער אויפן הויף אויסגעבויט א שפייכלער, געהאנדלט מיט תבואה, דער טאטע האט געהאלפן, האבן פאר זיך געהאט א גרויסע צוקונפט, זיי וואלטן מיט דער צייט עולה געווען אין אונזער לאנד, דער אכזריותדיקער גורל האט אנדערש געוואלט זיי זענען אומגעקומען, מיטן גאנצן שרענסקער אידנטום.

א שלאסערי־וואַרשטאט

עזעפסל אקס הי״ד

אין וואַרשטאט האבן געארבעט בלויז זיינע קינדער, פאקטיש איז דאס געווען א טעכנישער וואַרשטאט. דער זון הערשל, וועלכער איז היינט אין תל־אביב, האט אין שרענסק זיך פערנומען מיטן טעכנישן אפטייל, דער נאמען זיינער איז געווען בעווסט, אין דער גאנצער סביבה, די משפחה האט געצויגן זייער חיונה בכבוד.

די ארבעט אין וואַרשטאט: האט געפירט שעפסל מיט זיינע קינדער. מיטן ברענגען סחורה, האט זיך פערנומען די איידעלע פרוי חנה.

א אייזן־געשעפט

עזריאל האמבורגער הי״ד.

אמאל איז דאס געווען א גרויס אייזן־געשעפט געהאט דערביי גוט פרנסה, דער מצב איז געווארן ערגער פון טאג צו טאג, ער איז געווען אמאל א גרויסער עסקן צבורי, ער אליין האט געארבעט אין געשעפט. דאס געשעפט איז געוואקסן, ער האט כסדר געברענגט טראנספארטן סחורות. נאענט פאר דער צווייטער וועלט־מלחמה איז דאס געשעפט אין גאנצן אראפ. אים איז געווען זייער שווער ארויס צו ציען פרנסה פון אייזן־געוועלב.

באשע גרינבערג הי״ד.

ארומגעפארן מיט א טישל אויף טערגער אין ארומיקע שטעטלעך מיט טריקאטאזש העמדער אייגענע אויסארבעטונג, זי איז געווען די שנור פון בונם דוד גרינבערג ז״ל. דער מאן יעקב גרינבערג איז געשטארבן אין די יונגע יאהרן,

און זי אליין האט געמוזט שוועד ארבעטן צו דערציען די יתומים, אן זייטיקע הילף איז איר געלונגען צו דערציען די יתומים און פירן א שיין בכבודיקן לעבן, אבער דאס פארן אויף די טערגער האט איר געשעדיקט דאס געזונט.

דאמען קאנפעקציע

יהודה גרשון ראזענבוים הי"ד.

טריקאטאזש און גאלענטעריע האט ער געבראנגט פון ווארשע, העמדער און נאך פערשידענע ארטיקלען האט ער אליין אויסגעארבעט. זיין פרוי אלס נייטערין האט אים ארויסגעהאלפן אין געשעפט, די אויסגעארבעטע סחורה פלעגן זיי פערקויפן צו די פויערן אין דער ארומיקער סביבה.

מאנטיק פלעגט מען פארן אויפן טארג נאך זשוראמין אדער סטשעגאווע, צייטענוויז איז מען געפארן מיטוואך נאך ראדזאנאוו, דאנערשטיק איז געווען אין שרענסק דער טארג, אין די טעג ווען ער איז נישט געפארן אויף די טערגער, האט ער געיאגט מיט דער ארבייט, צוגעגרייט סחורה, שוועד געארבעט, שוועד פארדינט און געפירט א שיין בכבודיקן לעבן. די לעצטע צייט פאר דער מלחמה האט ער זיך געגרייט עולה צו זיין, ליידער האט ער פערשפעטיגט.

מלמדים אין שרענסק. קינדערלעך הייבן אן צו לערנען תורה.

די מערהייט פון די אידישע איינווינער, האבן געקענט לערנען א בלאט גמרא, פערשטעהט זיך, אז דער מלמד האט געמוזט זיין א גרויסער למדן. פאר קינדערלעך ווען האבן נאר אנגעהויבן צו לערנען דעם אלף בית זענען אמאל געווען צוויי מלמדים, מענדל ויינמאכער, און מרדכי ליפעס. ביי זיי האבן די גוטע מלאכים געבראנגט מתנות פאר די קינדערלעך, אבער ווען דאס קינד איז גרעסער געווארן, האט שוין אנגעהויבן צו פילן דעם עול פון מצוות. האט דער פאטער געזומען קלערן וועגן די מעלות פון די צוויי מלמדים למדנים ר' לייביע הויזמן, און ר' וואלף חיה'ס.

די ביידע מלמדים האבן געלערנט חומש און רש"י, גמרא און תוספות, ביידע האבן געקענט גוט לערנען, די גרעסערע קינדער פלעגן לערנען ביי די אויבנדערמאנטע מלמדים. פאר די קינדער און פאר די מלמדים, איז דער שוועד־ טער טאג געווען דאנערשטיק, ווייל שבת פלעגן די מלמדים גיין צו די בעלי־ בתים פארהערן די קינדער. אין יענע צייטן איז אין פראגראם פון די מלמדים געווען צו שלאגן די קינדער, אבער ס'איז נישט געווען אזוי שרעקלעך. ר' לייביע הויזמאן, זייער א נערוועאישער, האט מער געשריגן ווי געשלאגן, אבער מען מוז צו געבן, אז די יוגנט האט אסאך צו פערדאנקען די מלמדים.

גרויסע ארימע לייט זענען געווען ביידע מלמדים, וואלף ניבארסקי איז אויך געווען אן איינבינדער, און ליביע הויזמן איז אויך געווען א לערער פאר מיידלעך.

דער מצב האט זיך געענדערט פאר דער מלחמה, ווען אידישע קינדער האבן געמוזט גיין אין די פוילישע אלגעמיינע שולן.

דער דרדקי מלמד ד.ה. דער רבי פאר אנפאנגער קינדער איז געווען איצל דער מקוה'ניק, און פאר די גרויסע: א. יחיאל אליעזר רייספעדער; ב. דוד יום טוב לעווטאן.

יחיאל אליעזר רייספעדער, א הארציגער איד, געווען איבערגעגעבן זיין ארבייט בלב ונפש. ער האט געוואלט אז די קינדער זאלן קענען לערנען, און זאלן זיין גוטע אידן. ער האט געלערנט מיט די קינדער תורה לשמה.

דוד יום טוב לויטאן, ר' יעקב שלום'ס איידעם, איז געווען א פעאיקער א מלמד איז ער געווארן בעל כרחו, ווייל ער האט געברויכט פרנסה, זיך באמיהט אריינצוברענגען אביסל מאדערניזאציע בכדי צו פארשנערן דאס מלמדות.

אשניט געוועלב דורך געלאזט.

פייגע נארדענברג — און דער איידעם רפאל נאדולניק הי"ד

פייגע נארדענברג'ס טאכטער, צירל, האט חתונה געהאט מיט רפאל נאדולניק פון ביעזשון און דער איידעם האט מיטגעארבעט אין שניט־געוועלב. זיי פלעגן פאהרן אויף טערגער אין די ארומיקע שטעטלעך, אין מארק־טאג דאנערשטיק פלעגן זיי פארקויפן די סחורה אין געוועלב, און נישט שטעהן אויף דער גאס.

אין שרענסק האבן געלעבט עטלעכע אלמנות, אויך עטלעכע משפחות, וואס האבן געלעבט בכבוד פון שטיצע פון זייערע קינדער. דער רוב האט באקומען שטיצע פון אמעריקע עס זענען זאגאר געווען פאמיליעס, וואס האבן בעקומען שטיצע פון זייערע קינדער אין ארץ־ישראל.

דר סך הכל — דער שלוס.

אין דעם קאפיטל ווערט איבערגעגעבן דאס לעבן פון לעצטן דור אין שרענסק, ערלעך און געוויסנהאפט, אומפארטייאיש, ס'ווערט איבערגעגעבן דאס בילד פון זייערע ראנגלענישן פארן קיום, פארן עקזיסטענץ, איבערהויפט אין די לעצטע יארן פאר דער צווייטער וועלט־מלחמה, ווען דער אנטיסעמיטיזם האט זיך פאר־פעסטיגט, אין יעדן קליינעם שטעטל. דער קאמף פאר רעכט צו לעבן, אדער דער קאמף פאר ברויט, איז געווען זייער א שווערער.

די קייט פון דורות איז איבערגעריסן געווארן.

יוסף רמון (גרנט)

העיירה בה נולדנו

על עיר מולדתי הקטנה שרנסק, שנמצאה בקונגרס פולין, ועל הקהלה היהודית שהיתה קימת בעיירה הזאת — ונשארה ממנה רק אגדה — אני רוצה לספר לכם:

אם אתה נוסע ברכבת היוצאת מבירת פולין, ורשה, לפומרן — חלק בפולין שהיה שייך לגרמניה לפני מלחמת העולם הראשונה — ואתה מגיע לתחנת הרכבת מלבה: אם אתה רוצה לנסוע לשרנסק, להוי ידוע לך שבתחנת מלבה עליך לרדת ולהמשיך בעגלה. בזמנים הראשונים, כלומר לפני מלחמת העולם הראשונה, נאלצת לנסוע לשרנסק עם ר' ישעיה ז"ל, יהודי גבוה וטוב לב, שעל שלשה דברים הוא היה אחראי ושמר עליהם: 1) שהסוסים לא יתאמצו יתר על המידה; 2) על הסחורה שהעביר ממלבה לשרנסק בשביל הסוחרים; 3) ועל הנוסעים שיהיו מוכנים לרדת מן העגלה, בעת הצורך. בזמנים ההם, כלומר לפני מלחמת העולם הראשונה, הדרכים היו משובשות, לא היה כביש, והנסיעה התנהלה בכבדות. אם קרה שר' ישעיה ז"ל התרגז, סלחנו לו. כי ידענו שמטבעו הוא טוב לב. בזמנים האחרונים ז.א. ממלחמת העולם הראשונה, לאחר שהגרמנים סללו כביש, חולקו התפקידים. הובלת הסחורה הופרדה ממרכבת הנוסעים. ובעל העגלה יוסף אוסמן ז"ל עסק בהובלת סחורה. הסוחרים נסעו באוטומובילים, שהיו שייכים לחברה יהודית־נוצרית־פולנית, בדרך שהיה נקרא „שרענסקער וועג".

כשנסעו בשביל „שרענסקער וועג" היו עוברים כפרים פולניים רבים. היו זמנים שבכפרים אלה, התגוררו משפחות יהודיות רבות. בכפר גדול גרו משפחות אחדות. אבל ממלחמת העולם הראשונה, כשבעיני הרוסים נעשה דם יהודי הפקר, עזבו התושבים היהודים את הכפרים ועברו לגור בעיר.

אחרי נסיעה של שעה וחצי בערך, אתה מגיע ליער־פשעכוד (דאס פשעכאדער וועלדל). מן הוועלדעל אתה משקיף על העיירה והנך מבחין בכנסיה, ולהבדיל בית הכנסת. הנך מרגיש באווירה דשרנסק.

לפעמים פוגשים זוגות המטיילים ומדברים עברית. הם מתווכחים ביניהם. מסביב מבחינים באכרים העוסקים בעבודות חרישה בשדות. הלאה, משתפך הנהר המקיף את העיירה משני צדדיו בצורת „ר". על שפת הנהר עומדות נשי־אכרים ונשי פועלים — גויות ועוסקות בכביסה. מימין הכביש נמצא ה„זמק" (השלוס) בו גר הפריץ. משמאל הכביש נמצאים שני בתי־הקברות היהודיים, הישן והחדש.

בעברך את שני הגשרים, הנך בכניסה לעיירה, אותה עיירה בה ראינו אור לראשונה. עיירה בה נולדנו, בה עברו שנות נעורינו. היתה זו עיירה קטנה בפנה נדחת, רחוקה מתחנת הרכבת ונחשבה לחלק מרוסיה הצארית. מלחמת העולם הראשונה — שפרצה לפתע — והביאה עצמאות לעמים קטנים, ביניהם גם לפולניה, גררה שנויים נכרים בחיי האוכלוסיה השרנסקאית בכלל, ובחיי היהודים בפרט.

העיירה עצמה היתה בנויה באותו הסגנון כמו כל העיירות הקטנות. במרכז היה ידוע השוק. ממנו נסתעפו רחובות וסמטאות קטנים לכל עברי העיירה. השוק שהיה מרכז העיר, הווה גם המרכז היהודי. כי בו בשוק התרכזו רוב התושבים היהודיים. אפילו הבנין הגדול שעמד באמצע השוק והיה שייך לגוי אלשבסקי, היה תפוס 99 אחוז ע"י דיירים יהודיים.

כל חצר וחצר־יהודית בשוק היה עולם קטן בפני עצמו. מי לא זוכר החצר של מושקה, כלומר השטח ההפקר של העיירה ששמש מרכז הבילוים לשקצים העירוניים. במקום זה שחקו בכל יום ראשון משחק „פלנט". השטח שמש גם מקום בילויים לילדי ישראל בכל ימות השבוע. היו זמנים שבבנין אחד שעמד בחצר, שוכנו שני השטיבלך של חסידי „דגור" וחסידי „דאלכסנדר". או החצר מצד הדרום, החצר של ארבע סוכות. בעיירה היה מקובל שבחצר היתה רק סוכה אחת, וכל תושבי היהודים שבחצר השתתפו בבניתה והיו עורכים בה סעודת החג בצותא. אבל בחצר של ארבע סוכות שרר מנהג אחר: ארבע משפחות קבעו ארבע סוכות. לחצר הזאת היה עוד יתרון אחד: מרכז לוכוחים ספרותיים וציוניים. בשעות מאוחרות בלילה, אפשר היה לפגוש בחורים ובחורות המתוכחים על דברים העומדים ברומו של העולם. מכאן לשוק הבלתי מרוצף המשמש למסחר בסוסים וחזירים. כאן נוכחת לראות בכאב, שהפולנים קבעו את השוק לסוסים דוקא ע"י בית־הכנסת הגדול, פאר יהודי שרנסק. אוירה אחרת היתה שוררת בחצר של בית הכנסת. בחצר זאת הורגשה אוירה דחג בכל ימות השבוע. כאן היה גר הרב דמתא; כאן נמצא בית המדרש הישן נושן; פה היתה המקוה. יותר מאוחר הועבר השוק לסוסים ולבהמות לדשאה ע"י הככר, לשביעת רצונה של האוכלוסיה היהודית.

כשעוברים השוק ונכנסים לרחוב „המקום", בו ילדי ישראל פחדו לעבור, כי תושביו היו כולם נוצריים, מגיעים לגן דומברובסקו ע"י הכביש המוביל לביעזשון. בגן זה אהב הנוער היהודי לבלות במיוחד. בשבתות התקיימו במקום זה שיחות רעים או וכוחים על נושאים שונים. לפעמים התקיימו בו פגישות שנקבעו מראש.

משנת 1890 החלה הגירה יהודית. התושבים היהודים החלו לעזוב את שרנסק והגרו לאמריקה ולאנגליה. אחי, יצחק מאיר ז"ל, החסיד והלמדן הגדול,

היה בין הראשונים שיצאו לאמריקה, בכדי להשתחרר משרות הצבא הרוסי, בהסכמתו ובברכתו של הרב מגור בעל „שפת אמת" זצ"ל. אין פלא איפוא, שעד מלחמת העולם הראשונה, היו גרים באמריקה שרנסקאים במספר יותר גדול מבשרנסק גופא.

כדאי לציין, שלמרות העובדה שהעיירה היתה קרובה לגבול הרוסי, לא השפיעה קרבת הגבול על סדרי חייהם של יהודי העיירה, הן במובן הגשמי והן במובן הרוחני־תרבותי. ראוי להזכיר שהדליקה הגדולה שפרצה במלחמת העולם הראשונה, לא פגעה ביהודי העיר והרחבע בו גרו יהודים לא ניזוק כלל. רווחה השמועה שר' יהושע טרונק, הידוע בשם ר' יהושע מקוטנה, ברך את יהודי העיר לפני העברתו לעיר אחרת. הכל האמינו שברכת הרב מגינה על התושבים היהודיים.

כשאני הוגה וחושב על העיירה בה נולדנו ואני מעלה על דל שפתי השם „שרנסק", על החיים הפשוטים והצנועים והישרים האלה, שנחרבו ואינם, מתיצבות לעיני רוחי המשפחות היהודיות הקדושות על כל דאגותיהן ופרנסותיהן, המלמדים והרוכלים, הסנדלרים והחייטים, סוחרי־תבואה והקצבים, כל אחד ואחד עם הצרות שלו, כולם ביחד יהודים יקרים ופשוטים, טובים ואהובים.

בית הכנסת — ובית המדרש.

הבית הכנסת בשרנסק לא תכננו ארכיטקטים ולא אדריכלים אמנים. רק בעלי מלאכה עממיים טפלו בו באהבה והקפידו על כל פרט ופרט. הבנין עצמו היה בנוי מעץ, הגובה הפנימי של הקירות היה בערך 13 מטר, פרוזדור־הכניסה היה גבוה יותר מרצפת־אולם בית הכנסת במדרגות אחדות, כדי לקיים מה שכתוב „ממעמקים קראתיך ה' ". במאה השש עשרה למדו היהודים אמנות זו. בפולניה שהיתה עשירה בעצים, התפתחה במאה הנ"ל בנית בתי־תפלה מעץ, אשר השוו לה סגנון מיוחד. בית הכנסת בשרנסק, אעפ"י שהיה בנוי בסגנון פרימיטיבי, בכל זאת עורר רטט מיסטי בין הבאים לשחרו. הקירות מבפנים בכלל לא קושטו. עיקר תשומת לבם נתנה לארון־הקדש. הצורה בה קישטו את הארון הקודש גלמה בתוכה צניעות רוחנית והשרתה הנאה עילאית למתפללים.

מ־1648—1656, בימי פורעניות של חמלניצקי ימ"ש נהרסו ונחרבו בערך 1800 בתי־כנסת, במלחמת העולם השניה, עלה הכורת על כולם, גם על בית הכנסת של העיירה שלנו.

בית המדרש

אם־יש את־נפשך לדעת את־המעין
ממנו שאבו אחיך המומתים

— — — — —

אם־יש את־נפשך לדעת את־המעין
ממנו שאבו אחיך המדכאים.

— — — — —

אל בית המדרש סור, הישן והנושן,

— — — — —

אז יגדך לבך
כי רגלך על מפתן בית חיינו תדריך
ועיניך תראה אוצר נשמתנו.

ח. נ. ביאליק.

לא קל לכתוב על המעין ממנו שאבנו ועל אוצר הרוחני של נשמתנו. בית המדרש של העיירה, היה ביתו המשנה של כל יהודי שרנסק, בלי הבדל גיל; היו זמנים שלא פסקה ממנו תורה יומם ולילה. בבית המדרש הישן, ישבו פשוטי העם ושוחחו על המתרחש בעולם. למדנים גדולים, חסידים ומתנגדים, עניים ועשירים — כולם נמשכו לבית המדרש וראו בו את מרכז חייהם. בבית המדרש התרכזו החיים הרוחניים, ממנו ספגנו וקלטנו תורת הנביאים. בו זכינו לינוק גם תרבות עברית. מקום קדוש זה היה ראשית נעורינו, בו ראינו חזות הכל. הבית המדרש היה אוצר נשמתנו.

בית המדרש בעצמו לא היה מרהיב עין. היה זה בנין עץ ישן נושן, לא גבוה. בפנים היה אולם אחד גדול. ארון הקודש היה פשוט, לא מקושט. כמו״כ היו שם ארבעה שולחנות ארוכים וספסלים ארוכים. בבית המדרש התפללו כל ראשי העדה עם הרב בראש. המקום היה לא רק בית תפלה ולימוד, אלא שמש גם מקום לאספות בעניני הקהלה והציבור. אם אירע מקרה יוצא מן הכלל, עכבו את הקריאה בשבת, עד שהובטח שהענין יסודר. אח״כ המשיכו בתפלה. יום יום לאחר תפלת מנחה, ישב ר׳ משה ליב ז״ל הגבאי, בראש השולחן שעמד בצד הדרום, ולמד משניות עם פשוטי העם. סביב השולחנות שעמדו בצד הצפון, עסקו בלימוד התורה, ר׳ אברהם מאיר, ר׳ יעקב משה, הירצקא ועוד; משעה שמונה בערך, הגיד הרב דמתא (עיר) שעור בתלמוד לפני בחורים אחדים. כל ליל חמישי היה ליל שמורים ללימוד התורה. יזכר לטוב ר׳ יחיאל אליעזר ז״ל, בנו של החזן חיים ברוך ז״ל, תלמיד חכם גדול, בעל קול ערב, וחוש מוסיקאלי מפותח. לפי מה שאביו

מסר, חבר גם ניגוני תפלה. ביחד עם חברנו נתן, שיבדל לחיים ארוכים, ארגן מקהלה מבחורי בית המדרש, והעמיד הרבה תלמידים כמו האחים מגנישעווער, נחמן קורן, כותב השורות ועוד, ששמותיהם נעלמו מזכרוני. בגיל צעיר התחתן מרטשונז, חלה במחלת השחפת ונפטר בשרנסק.

במלחמת העולם הראשונה נעשה בית המדרש מרכז של כל יהודי (גברים) שרנסק, לרבות הנוער. על הכל התוכחו בבית המדרש. פעם קרה שביהמ"ד הוחרם ע"י הגרמנים. לא נחו אנשי שרנסק עד שהחיילים הגרמניים הוצאו ממקום הקודש והחיים בבית המדרש חזרו למסלולם.

השטיבלך

בשרנסק היו 2 „שטיבלך", של חסידי־דאלכסנדר וחסידי דגור. קהל החסידים בעיירה היה מורכב כמעט רק משתי השושלות שהיו בפולין: „גור" ו„אלכסנדר". היו ביניהם גדולי תורה וגם יחידי סגולה, בעלי ידיעה עמוקה בנגלה ובנסתר. החסידים הראשונים קמו מדי לילה ולילה לערוך תקון חצות, לקונן על חורבן הבית ועל גלות השכינה. בזמנים הראשונים, כשמספרם היו 6 מנינים בערך, התפללו החסידים בצותא, כל אחד בשטיבל שלו, לא רק בשבתות כי אם בכל ימות השבוע. כשהתחילה עזובה מן העיירה והתושבים היהודיים יצאו לחפש פרנסה בערים הגדולות, וקהל החסידים פחת, סודרו התפלות רק בשבתות. חסידי אלכסנדר עברו אז להתפלל בבית המדרש, אולם חסידי גור לא ותרו על השטיבל. שני חסידים נלהבים ומסורים לחסידות בעירנו, ר' מנדל זימן ז"ל ור' הירצקה גראנאט ז"ל, שמרו על „שטיבל" וטענה צודקת היתה בפיהם: השטיבל הוא החסידות. נוסח־התפילה הספרדי בצותא מביא לידי התרוממות הרוח. השטיבל החזיק מעמד במשך מלחמת העולם הראשונה. לבסוף נכנעו גם חסידי גור והם עברו להתפלל בבית המדרש. למען הדיוק, התחילו להתפלל בבית המדרש בשבתות לפי נוסח ספרד.

בעלי־תפלה בבית הכנסת ובבית המדרש בימים נוראים.

ראש השנה

בעלי מתחיל בבית הכנסת, היה ר' הניך סטביצקי ז"ל; בבית המדרש — ר' משה גראנאט ז"ל; בעלי שחרית בבית הכנסת היה ר' משה הירש גרינבוים; בבית המדרש — ר' שמואל מרדכי בורנשטיין, אחרי פטירתו התפלל ר' מנדל לנדוי. בעלי־מוסף בבית הכנסת היה החזן בילווסקי; בבית המדרש — ר' משה ליב עבערט ז"ל; בעל תוקע בבית הכנסת היה ר' הניך סטביסקי. כשעבר לבית המדרש

התקבל בתור בעל תוקע ר' וולף ניבורסקי הי"ד. בעל תוקע בבית המדרש היה ר' מנדל רוזנבוים ז"ל; אחרי פטירתו המשיך במשרה זו ר' הניך סטביסקי; המקריא בבית הכנסת היה הרב; בבית המדרש היה המקריא ר' משה גראנאט; אחרי פטירתו, המשיך במסורת זו ר' הניך סטביסקי.

יום כפור

„אור זרוע לצדיק" בבית הכנסת היה הרב ז"ל; בבית המדרש — ר' משה גראנאט, אחרי פטירתו, המשיך ר' משה ליב עבערט ז"ל.

בעלי־מתחיל בבית הכנסת, היה ר' הניך סטביסקי ז"ל; כשעבר לבית המדרש המשיך במקומו ר' שלמה אוסמן הי"ד.

על בעלי „שחרית" בבית הכנסת, נמנה ר' משה הירש גרינבוים עם הילדים; בבית המדרש ש. מ. בורנשטיין; אחרי פטירתו, המשיך ר' מנדל לנדוי.

בעלי „מוסף" בבית הכנסת, היה החזן בילווסקי; בבית המדרש — ר' משה ליב עבערט; תפילת מנחה בבית הכנסת, ערך ר' שלמה אוסמן; בבית המדרש, אליהו יצחק ליפשיץ, היה גם בעל חזקה על מפטיר יונה.

„נעילה" בבית הכנסת נשמעה מפי החזן בילווסקי; בבית המדרש, מפי ר' מנדל רוזנבוים, אחרי פטירתו — המשיך ר' מנדל לנדוי.

מי הטביע את חותמו על העיירה?

במחרוזת של בני הישיבות והרבנים, העלויים והחסידים הגדולים; בין הדמויות והאישים הנזכרים בספר, שהטביעו את חותמם על חייה של העיירה והפיצו את שמה הטוב גם מחוץ לגבולותיה, בין אלה יזכר לטוב ר' שמואל מרדכי בורנשטיין ז"ל, יהודי ארוך ודל בשר, חסיד ולמדן גדול, שגרם פעם לאחור התפלה ביום טוב שני של החג בשטיבל דגור. מאחר ואשתו לא הספיקה להכין סעודת החג. אנחנו — הילדים דאז — שלחנו שליח מיוחד לאשתו שתמהר להכין את הסעודה.

על שמחת החג והחגיגות הגדולות שנערכו בימי מועד ע"י חסידים ואנשי מעשה, שמעתי הרבה ספורים. לדוגמא אביא אחד: לפני הקמת הבנין הגדול במרכז השוק, עמד צריף עץ. בצריף זה פתח ר' אהרן ליב ז"ל, חתנו של ר' פנחס פיטרקובסקי ז"ל, חנות משקאות. החגיגות שנערכו אצלו — כמובן בלי תשלום — גרמו לו הפסד גדול בכסף.

הדמויות הטהורות שהביאו את רעיון הציוני וחזון הגאולה לתוך חיי צעירינו בעיירה, עוררו בהם תסיסה גדולה ורצון עז לעבוד ולעזור לטובת העם.

הן הטביעו את חותמן על החיים בתקופה ההיא. השרנסקאי עומד כיום בעיניים עצומות ומהרהר על הכל, על מה שהיה ואיננו עוד.

סיכום

שרנסק חינכה וגידלה הרבה לומדי תורה. מגדוליה וילדיה יצאו מלומדים גדולים, רבנים מפורסמים ואנשי שם, אשר שמשו בכתר התורה בחלקים רבים בעולם.

הגיע יום המר והנמהר ושרנסק היהודית חוסלה. האוכלוסיה היהודית הוכנסה בד' אמותיו של גיטו מלבה, כולה הוסגרה לכפות השטן־המשחית, ושירת חייה של שרנסק היהודית נפסקה.

שבקה חיים עיירה יהודית שוקקת, מלאת עוז ותהלה. קיללת נצח תחול על משמידי העיירה וזכרם יימחק מספר תולדות האדם.

התנועה הציונית בשרנסק

ציונות פירושה: לפתור בעיית הגלות ע"י שיבת המוני־יהודים לארצם ההיסטורית. תנועה ציונית משמעותה: התנועה ההרצלאית שקמה לאחר הקונגרס הציוני הראשון שהתקיים ביום 31/8/97 (ג. אלול תרנ"ז).

למעשה לא היה בדעתי כלל לכתוב מאמר מיוחד על השתלשלותה ההיסטורית של התנועה הציונית בעירנו. כי בפרק הראשון מ„ראשיתה עד חורבנה" של עיירה, מסופר הרבה על הציונות בעירנו. אולם, באתי לידי מסקנה שהתקופה הציונית שהיתה קצרה בחיי היהודים בעיירה (חלק שביעי משנות קיומה משנת 1600 עד שנת 1939) הכניסה לא רק תפיסת חיים חדשה כי אם גם מהפכה רוחנית וחמרית, שבעקבותיה נוצרו מושגים חדשים, שהולידו רצון־עז לשנות הכל ולהתחיל מבראשית.

עם חורבנה של הקהלה־היהודית בעיירה, אנו חייבים למסור לדורות הבאים את ההיסטוריה של החזון הגדול שהציל חלק גדול מיהודי העיירה. כדאי להוסיף שאפילו חלק מן הנוער שלא הלך שבי אחרי החזון הציוני הגדול, הבין את מהותה של הקריאה הציונית ודרישתה להתחיל בעבודת שיקום העם, כי נוכח לדעת שעזרה לקימום העם היא חובת כל יחיד ויחיד מישראל.

ההתעוררות:

העיירה הקטנה שרנסק, היתה מבצר החסידות. למדנותה ובפרט אדיקותה המופרזת, גרמו שמהלך החיים במקום, לא השתנה במשך מאות שנים. אין פלא

איפוא כי נמצאו משכילים צעירים שחפשו דרכים חדשות ואפיקים רחבים יותר. הם חכו וציפו לתופעה בלתי רגילה, שתפרוץ את החומה הדתית שהקיפה את יהודי העיירה.

ההתעוררות הכללית שקמה בין יהודי התפוצות לאחר הקונגרס הציוני הראשון, שתפקידו העיקרי היה ליצור את המגע עם העם היהודי בפזוריו, התעוררות זו הגיעה גם עד הפנה הנדחת של עיירה שלנו, שרנסק, (אם כי באחור זמן).

משתי קבוצות יריבות היה מורכב הנוער בשרנסק בתקופה הנ"ל: א) קבוצה אחת של צעירים נלהבים, ביניהם בחורי בית המדרש ואנשי מעשה, שנענו לקריאה הגדולה והתמסרו לעבודה הציונית, כמו יענקלה, בנו של השוחט ר' משה דוד טאוב ז"ל ואחרים ששרו שירים עבריים, "זה קוטף וזה רומס" מן השיר "שושנה", או "התקוה" שהתוים קבלו מן החזן ר' שלום ליפ ז"ל.

ב) קבוצה שניה, עם אברהם ויעקב ובנימין גרוברד ז"ל בראש, ששרו שירים באידיש "שענקט די טויט אויף תכריכים" "אין די לעבעדיגע אויף ברויט" של המשורר פרוג ז"ל, (והבחורות לאה ביאליסטוק והינדה טאוב התכוננו לתפור דגל אדום עם הסיסמא "שויון אחוה וחרות").

באותה התקופה הגיע לשרנסק ר' יוסף ליב פעפער ז"ל. הוא מטיב לספר על הימים הראשונים של הציונות בשרנסק.

בשנת 1902/3 נוסדה אגודת "בני־ציון" בעזרתו ובעזרת בחורי בית המדרש. נמכרו 25 שקלים וגם נאספו כמה רו"כ בשביל הקרן־הקיימת לישראל, מאחר שבאותה השנה נוסדה הק.ק.ל. כמו כן הוא מספר על מלחמה קשה מצד הקנאים נגד אגודת "בני־ציון". בסוף שנת 1905 כשזרם היציאה של הצעירים גבר, חלק התחתן ואחרים לא באו במקומם, נתפרדה החבילה. האגודה פורקה והעבודה הציונית שותקה. זאת היתה התקופה הציונית הראשונה בעיירה.

שליחי קודש ששמרו על הגחלת הציונית בשנות 1905 — 1915

קרוב למלחמת העולם הראשונה, התעוררו שנים מחובשי בית המדרש, שהיו חדורים חזון לאומי והתחילו בפעולה ציונית. אחד מהם היה שלמה זלמן ברונשטיין (כעת בארץ) והשני — הצעיר המוכשר נתן דוברושקלנקה (בן מנחם) (כעת בארץ). אם מש. ז. בורנשטיין, רבו של נתן, שכולו היה להט ציוני נבצר להתמסר לפעולה ציונית, כי היה עסוק בחנותו, התמסר הצעיר נתן — שעלה על רבו — בלב ונפש לפעולה לאומית. באהבתו לתורה ובידיעותיו הרחבות בתלמוד ובפוסקים, בטוהר מדות ללא רבב שהצטיין, ובכל ישותו שאמרה כבוד, השפיע על כל איש שבא אתו במגע.

הוא למד אצל הרב דמתא שעור בתלמוד. אולם, לא הסתפק בזה, אלא משך אליו תלמידים יותר צעירים ממנו ולמד אתם תלמוד ופוסקים. הוא נטע בלבם את האידיאל של תחית העם, הארץ והשפה. באותו זמן צעד פסיעה קדימה, ארגן קבוצת צעירים ונתן להם שעורים בעברית בדירה של הירשיה הילר ז"ל. אם נקח בחשבון שבזמן שלטון הצאר, פעולה כזאת היתה אסורה בהחלט, אפשר להוכח עד כמה החבר נתן לא נסוג מן הקשיים שעמדו בדרכו, ע"מ להגשים את החזון הגדול.

בעצת לאה רייכגאט־מגד, התחיל ללחוץ על ש. ז. בורנשטיין ועל ר' יוסף ליב פעפער שחזר באותו זמן מאמריקה, שיפתחו בפעולה תרבותית וחנוכית אצל המבוגרים. ואמנם בעזרתם אורגנו שעורים בעברית בשביל קבוצת מבוגרים, בדירתו של ר' ברוך קורן ז"ל.

בו בזמן התנהלה פעולה תרבותית גם אצל המין השני, שמבחינת השפה העברית היה המצב קשה יותר, כי הצעירות היו נאלצות להתאמץ יותר בכדי לרכוש השפה העברית. מה שאין כן בני הישיבות, שידעו את השפה מתוך לימודי יום־יום. שלש בחורות עסקו בתפקיד זה: לאה וצרקה קורן, ורלה דוברוסקלנקה ז"ל. זוכרני, פעם אחת הלכתי עם גדליה ניבארסקי הי"ד (אבדל לחיים) לדואר המקומי ע"מ לקנות בולים. כשחזרנו, פגשנו בשתי בחורות שדיברו ביניהן עברית. חזרנו על עקבותינו ע"מ להוכח אם אמנם אנחנו לא טועים. זה היה סמוך למלחמת העולם הראשונה. כשבאנו לחגים הביתה והופענו בבית המדרש, ספרנו לנתן ששמענו „צווי ווייבער" מדברות בשפת התורה לשון הקודש. אחת היתה בטח בתו של ר' ברוך קורן, כי ראינו שנכנסה לחנות של קורן, והשניה היתה יותר גבוהה ממנה. הוא הצטחק והסביר לנו שבטח היתה זאת בת של ר' אברהם מאיר, כי היא דימה לדבורה הנביאה: מעוררת את העם למעשים. והיא לא יחידה בשטח זה. בכל עיר ועיר קמות אחדות ומעוררות את העם, „תרבינה כמותן בישראל".

על התקופה הזאת מספר לנו נתן בן מנחם, בפרק הזכרונות:

„כשחזרתי מישיבת מלבה, למדתי שעור בתלמוד אצל הרב ליכטיג. באותו זמן בא לבית המדרש ללמוד דף גמרא אברך צעיר, למדן, ר' שלמה ז. בורנשטיין, חתנו של ר' אלתר גולדשטיין ז"ל. הוא היה המנוי היחיד בעיירה על העתון העברי „הצפירה", ויחיד שידע פרק בציונות. מפאת מצבו החמרי שלא היה ביכלתו להחזיק לבד בעתון, שתף גם אותי ולמדני לקרוא בעתון. הוא הסביר לי כל המאמרים על הציונות; מי היה ד"ר הרצל ומה הוא רצה. הוא הכניס אותי בעולם הציונות. להתלהבותי לא היה גבול. החלטתי להתמסר לרעיון הציוני. אספתי כסף בשביל קרן קיימת לישראל והתחלתי להפיץ „שקלים". יש לציין שלפני מכירת השקל

הוסבר לקונה תפקידו של השקל ותפקידה של הציונות בכלל. את השקל מכר רק למי שהבין את הרעיון הציוני. את רעיון התחיה הפיץ לא רק בין בחורי בית המדרש, כי אם גם בין הפועלים. הוא מצא אוזן קשבת לדבריו, בפרט בין הנוער. הוא הצליח להחדיר את הציונות בין כל השכבות בעיירה. הפעולה הזאת נמשכה עד שפרצה מלחמת העולם הראשונה".

שנות 1915 — 1917 תקופת מלחמת העולם הראשונה

עיירת שרנסק נכבשה ע"י חיילות גרמניה, והפעולות התרבותיות והלאומיות היו יכולות להמשך בגלוי. הפחד מפני השוטר הרוסי (הסטרוזשניק) פג. הראשונים שהופיעו והלהיבו את הדמיון של הנוער, היו נתן דוברושקלנקא ולאה רייכגאט־מגד (שניהם בארץ). הם דרשו תוכן חדש בחיי הנוער. נתן דיבר ללב כל יחיד ויחיד. ובעיקר ללבות הנוער. הוא הטיף להתחיל בפעולה צבורית מידית, ע"מ להניח את היסוד לחיי החברה. הצעד הראשון היה ייסוד הספריה באידיש ובעברית בחול המועד סוכות באותה שנה, שאף נוהלה ע"י מר נתן דוברושקלנקא (בן מנחם). הספריה נוסדה בעזרת הועד שנבחר על ידי האסיפה־הכללית. על חברי הועד נמנו רלה דוברושקלנקה אחותו, צבי אקס, יצחק יעקב אנשילביץ, ב. ווירוסקי, מ. נ. סוסקי, חיה פ. פרייד־נברג־פדרו, קורן צרקה, קורן נחמן, קרוק אברהם, קירשנבוים אברהם ושמשון קרוק.

לועדת בקרת נכנסו החברים: שלמה זימאן, חיים יצחק מאנדרי ומתתיהו מטוס.

ועדת התרבות

ועדת התרבות היתה מורכבת מהחברים לאה רייכגאט־מגד, יושבת ראש, הסטודנט קלצקין בתור „מצנזר" על הנאומים, ורלה דוברשקלנקה, ווירוסקי בינם קורלציק־זימאן יוטא, קורן צרקה, קרוק אברהם וכותב טורים אלה. כמו כן צורף לועדה יו"ר הספריה, נתן. תפקידה העיקרי של הועדה היה, להקנות בלב הנוער ידיעה עמוקה בציונות ובהסטוריה היהודית, לערוך הקראות ושעורים בעברית ובתנ"ך, והעיקר לקרב ענין ארץ־ישראל ללב הנוער ע"י הפצת השפה העברית, ולהיכון לאחר המלחמה לאותו יום שכל העם היהודי בתפוצות יתאחד למען פעולה ציונית.

על עבודתה של יושבת־ראש הועדה דאז, לאה, אני רוצה להקדיש השורות הבאות:

למותר לספר לשרנסקאים על עבודתה התרבותית בתקופה ההיא בין יהודי

העיירה. אני מעלה בזכרוני פרט מפגישה הראשונה אתה ועל הרושם העז שעשתה עלי. הוטל עלי להיות נוכח באותה שבת בהרצאה בה היא השתתפה. הייתי אחד מחובשי בית המדרש והשתתפותי בספריה היתה בגדר סוד. אחר ששמתי ערוב על הגמרא לפי המנהג, עליתי בדרך צדדית לספריה. האולם היה מלא וגדוש. ע"י השולחן הגאומים עמדה לאה ונאמה באידיש נאום שהיה נועד לנוער. פניה היו משולהבים וזיו השכינה היה נסוך עליה, כל מלה היתה שקולה ומחושבת. משפטים אחדים נשארו בזכרוני: „מה אנו ומה חיינו", „אידישע יוגענד, טויזענדער יארן שלעפן מיר דעם גלות־מאנטעל, מיר מוזן ארופווארפן פון זיך נישט בלויז דעם גלות מאנטעל נאר דעם גאנצען גלות שמוץ. אין זיך גרייטן צום גרויסן טאג וועז מיר וועלן ווערן פרייע מענטשן... וועז כ'בעטראכט די פולישע גויעשע קינדער, אוז איך בעטראכט אינזערע שלמהלך, אוז רבקה'לך, קום איך א היים אדערשיטערטע... כשגמרה האסיפה המשכנו בשיחה.

הועדה התרבותית מלאה תפקידה באמונה. היא הכינה את הנוער לקראת היום, שכל חלקי העם יתאחדו למטרה אחת: „ארץ ישראל"!

התנועה הציונית בתקופת פולין העצמאית —
תור הזהב של העבודה הציונות

אחרי מלחמת פולין־ורוסיה הסובייטית כששוחררו מן הצבא הפולני גרינבוים, י. מ., יוסף רימון (גרנט), רוזנבוים שמואל רויטקופף יצחק ז"ל ושפירא יוסף ושבו לבתיהם, חזרה עמהם הפעולה הציונית. גל חדש מלא מרץ התעורר לפעולה צבורית ציונית, התחילה תקופה חדשה בעבודה הציונית בעיירה.

דאגתנו הראשונה היתה נתונה לספריה. שכרנו חדר גדול אצל משפחת ר' ראובן צוקר ז"ל ונגשנו לעבודה. במשך זמן קצר הצלחנו לארגן את הספריה המחודשת בשם הסתדרות ה„תרבות", שמרכזה היה בורשה, ותפסה מקום חשוב בחיי־העיר. מסביבה התרכז הנוער הציוני, כי הספריה היתה בחסותה של הסתדרות הציונית, שבראשה עמד כותב הטורים. כמזכיר שמש י. מ. גרינבוים, וכיו"ר ועדת הבקרת כיהן ש. רוזנבוים (כולם בארץ). כאן יש להזכיר את העבודה העקשנית של החברים הנ"ל; כולם היו טרודים ובהולים לדאגת הפרנסה, בכל זאת לא התחשבו במצבם הפרטי ודאגו לעתיד העם.

עם התפתחות הפעולה הציונית לאחר שהרעיון הציוני החלוצי חדר ללבות החברים הצעירים, נגשנו לארגן הסתדרות „החלוץ", במטרה להכשיר לבות צעירים למען ארץ ישראל, (ראה המאמר הסתדרות „החלוץ"). בזמן יסודה עמדו בראש: רימון יוסף (גרנט), ש. רוזנבוים, רחל (ריקל) פריידנברג־אפשטיין, צביה א. פפר,

מימין לשמאל עומדים: הילר גדליה, הילר גולדה, אקס שמשון, כהן חוה, ליפשיץ יוסף, ניבורסקי זיסא לאה, גרינבוים מרדכי יוסף. יושבים: קורלציק אברהם, פפר פייגא, פפר צביה, קורלציק שרה, רוזנבוים שמואל, קורלציק פועה, קרוק טובה, גרינבוים יצחק מאיר. שורה שלישית: פריידנברג שרה, שרפסקי הירש יצחק, אקס אברהם, פריידנברג ריקל.

מרדכי קורלציק ז"ל אשר ריכזו סביבם את מיטב הנוער, לפי הדרכה שנתקבלה מן המרכז בורשה.

יש לציין, שבמשך הזמן נוסדה הסתדרות „החלוץ־הצעיר", בת להסתדרות „החלוץ", ופיתחה פעולה תרבותית ציונית חנוכית; למדו ולימדו; התקיימו שיחות חברים ע"י מבוגרים בשאלות ארץ־ישראל.

באותו זמן התעוררו חברים אחדים, ונגשו להקים מחדש את הועדה למען קרן־קימת־לישראל. הם לקחו בחשבון שלק.ק.ל, יש קשר הדוק עם יהודים חרדים, בתי מדרשים ובתי כנסת, ויש מקום להפצת הקופסה הכחולה בבתים יהודיים, והעמדת קערות בעיוהכ"פ.

נוסדה ועדה שהיתה מוכרת ברובה מיהודים שומרי־מצוות, עם ר' יוסף ליב פעפער ז"ל בראש. הובאו מרצים מן המרכז בורשה, שדברו בבית הכנסת על תפקידי הקרן הקימת לישראל.

מחובתי פה להזכיר החברים היקרים שהתמסרו בקנאות לעבודת קרן הקיימת: ניבורסקי איסר ויהודה גרשון רוזנבוים. זוכרני ישיבת הועדה בדירתו של יהודה גרשון, שבה השתתף נציג מן המרכז. בעל הדירה הפסיק את עבודתו למשך שעות אחדות, אעפ"י שלמחרתו היה יום השוק. היה זה ביום הרביעי. בכל

הסתדרות החלוץ הצעיר

מימין לשמאל עומדים: שאפט, צ. שרפסקי (דורון) פלאט, רוזנבוים שמואל, גלדשטיין שרה, אקס רחל לאה, אלטוס בעקר, גרנט חייה (לוין). יושבים: פרייער, אדל ליפשיץ (יערי), דבורה שפירא (רויטקאפ), ריקל פריידנברג (אפשטיין), צביה פעפער, ש. קורלציק, פועה קורלציק, רבקה קורלציק (שטיין), שרפסקי פייגלה, חייטשה נאאך, נארדענבערג צירל. בשכיבה: המבורגר יעקב, קירשנבוים ליב, נורדנברג, צביה כהן.

ועדת קרן קימת לישראל

מימין לשמאל יושבים: נ. בן מנחם (דוברושקלנקא), אליהו נ. גרודא, יוסף ל. פעפער, א. מ. סעגאל, פנחס ליפשיץ. עומדים: ש. מלובנציק, יוסף שפירא, י. מ. גרינבוים, מתתיהו מטוס, הירצקה הילעל, יחיאל מגנישעווער, איסר ניבורסקי.

זאת ויתר על עבודתו. נציג המרכז התרשם מאוד, ואמר לי: יש לנו נוער...

בשנת 1921 חזר מגרמניה חברנו נתן דוברושקלנקא עם משפחתו, והשתקע בעיירה, נבחר ליושב ראש של ועד הקהלה והשתתף בכל עבודות הצבוריות. הפעולה הציונית הוגברה ביתר שאת.

הבחירות לסיים הפולני

פעולה צבורית גדולה נעשתה ע"י ההסתדרות הציונית בזמן הבחירות לסיים הפולני כשהוקם גוש המיעוטים ע"י יצחק גרינבוים. באותה פעולה הצטיינו החברים ש. רוזנבוים, יצחק גרינבוים ואיסר ניבארסקי ז"ל.

"השומר הצעיר"

הקן של השומר הצעיר בשרנסק נוסד בשנת 1925 ע"י חיציה נאאך — (כעת באמריקה) ח. לנדוי־אייזנברג (כעת בקבוץ מרחביה) צ. שפירא, (בקרית־חיים) אברהם ליפשיץ הי"ד ודוד זימאן הי"ד ובתמיכת הקן במלוה. גם הרשיון הושג בעזרת הקן ממלוה. הפעולות בקן התחלקו בין קבוצות צעירים, מבוגרים וקשישים. הנהגה המקומית היתה מורכבת מן החברים: ראש הקן חיציה נאאך ואברהם ליפשיץ הי"ד, ששמש כמזכיר.

בשנת 1925, בראשית הוסדו, היה מספר החברים דל. במשך זמן קצר הגיע מספר החברים ל־60 ומעלה. כדאי לציין שכל הפעולות התנהלו על טהרת השפה העברית.

חברי הקן השתתפו באופן פעיל בכל עבודות הציונות בעיירה, הן באיסוף כספים בשביל הקרן קימת לישראל והן בפעולות ציוניות אחרות.

קבוצת „בני־מדבר" בתנועת השומר הצעיר

לא פה המקום (בספר יזכור) לדבר על תנועת השומר־הצעיר בכללה. אביא רק אפיזודה. זוכרני, פעם אחת נאמתי בקן של השומר־הצעיר שהשתכן בביתו של אהרן שאפט הי"ד. — נגעתי בשאלה שלא היתה לפי רוחה של התנועה, והתכוננתי לוכוחים. נדהמתי שבמקום וכוחים, פרצו בשירה „עוד לא נותקה השלשלת".

בשנים האחרונות היתה זו תנועת הנוער היחידה בעיר, שריכזה סביבה מיטב הנוער בעיירה והחזיקה מעמד עד הסוף. כפי שמוסרים, הוטמנו באסם של הגוי לנדזשין כל החומר והחותמות.

כשפרצה מלחמת העולם השניה, הכל תם ונשלם...

הסתיימה גם הפרשה ששמה ציונות.

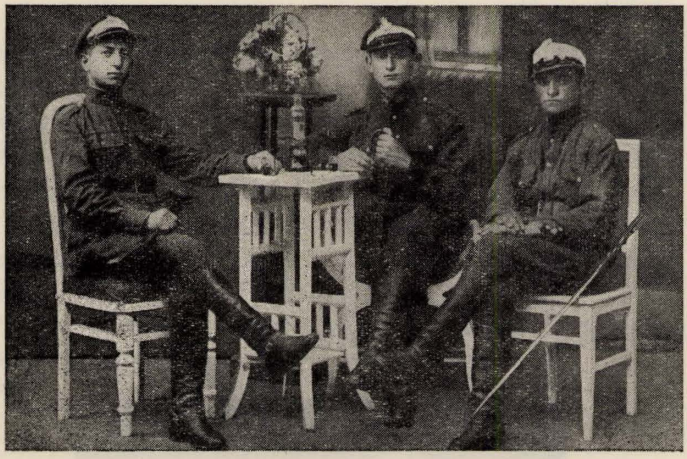

מימין לשמאל: יוסף שפירא, מרדכי קורלציק ז"ל, ו. ג. רוזנבוים הי"ד.

מימין לשמאל: יצחק מ. גרינבוים, יוסף ליפשיץ, צבי גראנאט.

פרק שני

א

המקובל הגדול

ר׳ זליג משרענסק ושושלתו

ב.

רבנים בשרענסק

פרק שני

שושלת העלויים משרנסק

מאת הרב י. ל. אבידע (זלוטניק)

היה היתה קהלה יהודית קטנה בעיירה שרענצק (או, שרענסק) הסמוכה לעיר מלאווא, בפלך פלאצק, אשר בפולניה, והיתה קהלה קטנה זו נודעת בתור שכזו המגדלת „עילויים", ו„עילויי שרענסק" יצא שמעם ושבחם בכל רחבי המדינה. ראש השושלת היה ר' חיים זליג, בנו של הגה"צ ר' מיכל טננבוים מק"ק ראדזין, שהיה נקרא ר' מיכל חריף, נכד הרה"ג ר' יחיאל סג"ל מראדזין ואבי ר' ישכר בערוש סג"ל דיין דק' ראדזין, החתום על פסקים בספר גבעת שאול סימ' ט"ו, ל' ק"ח. וקבלה היתה בידי בני משפחת ר' חיים זליג שהם מגזע הגאון המקובל ר' יחיאל מיכל שמסר נפשו בין קדושי נעמירוב בשנת ת"ח, (היה לו כתב יחוס ממנו הוא מפורסם ע"י הקינה שעשה עליו הש"ך ז"ל בכ' סיון).

הוא היה „מחסידי קשישאי" של פולין, והיה מגדולי החסידים. היה יכול להחשב כאדמו"ר, אבל הוא בחר כנראה ללכת מרבי לרבי, להסתופף בחצרותיהם ללמוד מכל אחד ואחד, ולהביא דברי רבותיו וחבריו הראשונים לצעירים ממנו שלא זכו לראות ולשמוע בעצמם את גדולי הדורות הראשונים.

הוא היה אומר: תיתי לי שזכיתי להסתופף בצל קדושת „ששים צדיקים" בזמני ולהתבשם מריח תורתם. במחרוזת גדולי צדיקים אלה יש לציין את הגאון הקדוש בעל „סידורו של שבת" (ו„באר מים חיים" על התורה), ותלמידי הרב הקדוש ר' ברוך זצ"ל ממעזבוז, נכד הבעל שם טוב ז"ל, הרה"ק מלובלין והיהודי הקדוש מפשיסחא, הרב המגיד מקאזניץ והרה"ק ר' שמואל מקארוב וסאקלוב ז"ל הרה"ק ר' דוד מלעלוב ז"ל. לשני האחרונים הללו, היה תלמיד מובהק, והיה מאד חשוב אצלם. לאחר פטירת מוהר"ש מקארוב התאספו רבים אליו וחפצו להכתירו כרב לראשם, אבל הוא בעצמו מנעם מזה, הוא נסע לרבי ר' בונים מפשיסחא.

וכאמור, היה גם תלמיד של ר' דוד לעלאווער. הוא נסע אליו ביחד עם הרה"ק ר' יצחק מוואַרקי ז"ל. דרכו היה להזכיר בכל יום ויום את ר' דוד ולאמר דברי תורה בשמו. דבר פלא: יום פטירתו חל גם כן ביום היאר־צייט של רבו זה ביום ז' שבט.

אחר פטירתו של ר' בונם מפשיסחא, נסע לקוצק. הוא היה אומר בדרך צחות כדרכו: „אמת מארץ תצמח", אר"ץ בגימטריא קאצ"ק. והצדיק מקאצק

קירבו וגדלו ביותר. כשבא אליו בפעם הראשונה, בשעה שנתן לו הרב שלום, הניח ב' ידיו על ב' כתפיו של ר' זעליג זצ"ל, הושיבו על כסא ואמר לו בזה"ל: למה הוא מטריח עצמו כ"כ מדרך רחוקה כזו לבוא אלי, יאמין לי כי יהודים כמוהו אינם יוצאים ממחשבתי אפילו רגע אחד. ילך־נא אל האכסניא לנוח ולרגוע מעט מדרכו, ואשלח אחריו אח"כ, כי צריך אני לדבר סוד עמו, עכ"ל. וכן היה. לאחר מספר שעות, בא משמשו בקודש, הרב ר' פייבוש ז"ל ואמר, כי הוא נקרא פנימה לרבינו ז"ל, ביחוד מוצנע לערך ב' שעות. נוסף על גודל חסידותו ושימושו גדולי צדיקי דורו, היה מעין נובע בחידושי תורה מרוח מבינתו, ותרב חכמתו בחסידות מאד על כל חבריו. בילדותו היה עילוי גדול. סיפר לי חסיד א', ישיש, ששמע מפיו זצלה"ה בעצמו, שאמר בזה"ל: אני אומר בכל יום תהלים, ובכל פעם אני חושב פירוש אחר חדש, לא כפירוש שחשבתי בפעם הקודמת. אמר לי א"א שליט"א, נכדו, שיודע בבירור שהיה בדעתו לכתוב פירוש על תהלים, ולא עלתה בידו, כי קרבו ימיו. רוב תורתיו וצחות אמרותיו היו על הרוב בספר תהלים. לעת זקנתו שאלו רבים ממנו עצה ותושיה, ותורה בקשו מפיהו, וכל העם ענה אחריו מקודש, כי ראו כי חכמת אלהים בקרבו לעשות גדולות ונפלאות. והכל בהצנע לכת ובחכמה גדולה. ורבו הענינים והסיפורים ששמעתי ממנו ומפי אנשים נאמנים ומתוקנים ומקובלים. אך אין רצוני להאריך בסיפורי מופתים. ומה אעידהו ומה אדמהו, די לי אשר שמעו אזני מפ"ק מו"ר זצ"ל מגאסטאנין בשבחי זקנו זללה"ה, ואמר לי פעמים מספר חידושי תורה מפיו הק' ז"ל. ופ"א אמר לי בזה"ל: מה לנו לדבר מזקני, ידוע כי בבוא זקני הנה, היה יום טוב ממש, לא אכלנו, לא שתינו, לא ישנו ולא למדנו. כי היתה ישיבתנו אצלו נעים לנו ומתוק. בשמענו צחות אמרותיו הטהורים וסיפוריו הנעימים מצדיקי דורו רבנן קשישאי, כאלו אכלנו מטעמים. והנה פ"א אשר בא עיף מאד, מעונה ומורעב מן הדרך, אנכי הייתי עוד קודם התפלה, וחסתי עליו שלא ימתין בסעודתו כי עלינו לסעוד יחד. חפצתי שיסעוד לבבו באוכל, לבדו. הוא רצה רק להמתין והפצרתי בו לאכול, והיה מוכרח למלאות רצוני, כי כל מה שיאמר לך בעה"ב — עשה. אנכי נכנסתי במשך זמן סעודתו לחדר השני, להתפלל. בבואי חזרה אליו, אמר לי בזה"ל: אומר לך רוה"ק, שלא התפללת היום בישוב הדעת ולא ידעת מה שדברת כלל. ונפלאתי מאד על דבריו. כי ידעתי שכיון לאמת. ושאלתיו מנין יודע זאת. הוא השיב לי ואמר: לך דאיתא בחוה"ל שכשמתפלל (להקב"ה) בלא כוונה. הוא דומה למי שנותן לחבירו לאכול והוא אינו אוכל עמו. ועתה, אם נתת לי לאכול ולא אכלת עמדי. בל"ס שהתפללת שלא בכוונה. ואמר עוד דרך צחות, בפסוק אל תלחם וגו' אכול ושתה יאמר לך ולבו בל עמו, כלשון העולם: דאס הארץ איז איהם

אוועק, כי כשאינו אוכל עמו הלא הוא רעב עדיין, וא״כ לבו בל עמו, ואני אומר לו, עוד תורה מזקני ז״ל. אמרו ז״ל: ג״ד מרחיבין דעתו של אדם, ואלו הן דירה נאה כו׳ [והיא כתובה להלן בין חידושי דבריו מפיו ז״ל] עכ״ל מו״ר מגאסטאנין זצ״ל אלי. בזמן אחר אמר לי, ששמע מחסידים שבעיר משעכאנאווי, שבהיות זקנו זצ״ל בטשעכאנאווי, נכנס אל הרב הצדיק הגאבדק״ק שם זצללה״ה. בתחלת ימיו כשהיה עדיין נחשב צעיר לימים, לעומת זקנו זצ״ל, נסתתר עמו איזו שעות בחדרו ואחרי צאתו, אמר הרה״צ הגאב״ד ז״ל לאנשי עירו החשובים, אני לומד אצל היהודי הזה חכמה. ע״כ.

בשעת פטירתו הראה ענינים נפלאים, ודיבר דיבורים גדולים בנסתרות, אשר לא הבינו מאומה. נשמתו יצאה בטהרה, יום ז׳ שבט, ויאסף אל עמיו זקן ושבע ימים, יום שנפטר בו צדיק, רבו המובהק הה״ק מוהר״ד מלעלוב ז״ל. שמעתי מא״א שליט״א דבר פלא, מה שאירע בקאצק לאחר פטירתו: מוה״ר הה״ק זצללה״ה הופיע פתאום בבהמ״ד ושאל מן האנשים שהיו שם, אם לא נמצא מישהו בקאצק היודע את היאר״צ של ר׳ **זעליג שרענצקער**, נזכרו שיש בקאצק איש חסיד, שמו ר׳ חיים מ״ס מעיר מלאווא שהיא סמוכה לשרענסק. ידעו לספר שהחסיד ר״ח הנ״ל, הוא ממחזיקים בימין צדקתו של מר זקנינו ז״ל ולוקחי לקחו, שלחו אחריו לחפשו, אולי ממנו יתמלא רצון רבינו ז״ל, וכן היה. הוא ידע יום היא״צ והודיעו ע״כ לרבינו ז״ל.

נצוצי זוהר

סיפורים נפלאים מאת הה״צ בוצינא קדישא מו״ה זעליג ז״ל מק״ק שרענצק המוזכר בס׳ מרום הרים שחיבר נכדו הרה״ג החסיד בנש״ק מו״ה יח״ז אבד״ק לובארנץ נ״י.

בבוא הרב הק׳ מו״ה זעליג ז״ל משרענצק פעם ראשונה לרבו הקדוש, הרבי ר׳ שמחה בונם ז״ל לפשיסחא, אחר הסתלקות רבו מובהק הקדוש ר׳ שמואל מקארוב ז״ל, התבונן הרבי רש״ב ז״ל מביאתו של הרב מוהר״ז אליו, דנח נפשי׳ דהרב מוהר״ש ז״ל מקארוב. ליום המחרת שלח הרבי ר״ש בונם לקרוא לו את הה״ק מוהר״ז אליו פנימה, ואמר לו בזה״ל: דעו כי רבכם ר׳ שמואל היה אצלי בזה הלילה, ואמר לי שאראה לקרב את החסידים שלו. והנני מבין שכוונתו עליך. עוד סיפר הרה״ק מוהר״ז ז״ל שהתנצל לפני הה״ק רבו ר׳ בונם ז״ל, שברצונו לעזוב עיר שרענצק, לפי שלא היה לו אז מנוחה מאנשים שרדפוהו על ענייני חסידות שלו ולהעתיק דירתו למקום אחר, ולא השיב לו תיכף. אך ליום מחרת, שלח אחריו ואמר לו בזה״ל: תדע שבזה הלילה נתישבתי ע״ד ענינך ורצונך לעקור

דירתך משרענצק, וברורתי כ״כ עד שנתברר אצלי הדבר על בוריו, כמו שמרקדים ומבררים מחט מבין עגלה מלאה שחת שקורין (הייא). ראיתי שלא נכון שתעזוב עיר שרענצק, לפי שבך תלוים ב׳ נשמות, עד שאינך רשאי מחמתם לעזוב מקומך שם. וסיים הה״ק מוהר״ז אח״ז בזה״ל, נשמה אחת אני יודע איזו היא, אך את השניה איני יודע עדיין.

אדמו״ר הה״ק מוהר״מ מענדל ז״ל מקאצק חיבבו מאד, וישב עמו יחד בחדרו הפנימי בסתר כמה שעות בהמתקת סודותם בהררי קודש, ואמר עליו דיבורים גדולים. בס׳ ״מרום הרים״ שחבר נכדו הרב מלבראנץ הנ״ל מביא שהיה פ״א אצל הרה״ג הצדיק חסידא קדישא מוהר״ר אלעזר הכהן ז״ל בעברו דרך עירו ק״ק סאכאטשוב, ושמח מאד בזכרו את זקנו הה״ק מוהר״ז ז״ל, כי היה מכירו היטב ואמר לו בזה״ל: גוטע יודין אמרו על זקנך ר׳ זעליג ז״ל שיש לו רה״ק ואמר לו ג״כ דברי תורה בשמו.

עוד סיפור נפלא מהה״ק מ׳ זעליג ז״ל משרענצק

סיפרו אנשים נאמנים, חסידים ואנשי מעשה, מה דבדידהו הוה עובדא. בישבם יחד עם הה״ק ר׳ זעליג ז״ל במסבה לסעוד יחד עין בעין, ראו מחזה נורא ממנו שראה עתידות ממש. מעשה שהיה כך היה: כשהסבו יחד והחלו לשתות י״ש קודם הסעודה ואמרו לחיים. היה ביניהם אברך א׳. וכשהגיעה הכוס אליו, אמר ״לחיים״ להרב מ׳ זעליג שישב בראשם, ענה לו כמנהג, הוסיף לו עוד בזה״ל: לך מכאן לביתך, ותעתיק את העריסה ממקומה. והיה הדבר לפלא בעיני האברך, כי לא הבין כלל פירוש הדברים, אם כוונתו בפשיטות, או דרך צחות ומליצה כדרכו בקודש, ולהוכיחו בשבט שפתיו על איזהו ענין אחר שמרגיש בו. כי הי׳ דרכו של הרה״ק מוהר״ז לדבר בלשון חכמה ודרך חידה. ולכן לא שת לבו להבין דבריו, כמשמען ופשוטן, רק דרך חכמה ורמז לענין אחר כדרכו. והנה אחרי איזה מינוטין ששהו בינתיים, ועסק מוהר״ז זצ״ל בדיבורים אחרים, הלכו ליטול ידיהם לסעודה. ואחרי הבציעה של כא״א שתו עוד הפעם כמנהג. וכשהגיע הכוס להאברך הנ״ל, אמר עוד הפעם ״לחיים״ למוהר״ז ז״ל, וענה לו ג״כ הנ״ל עם הדיבורים הנ״ל שהוסיף לו. והיו הדיבורים קצת כאזהרה יותר ובלשון שאלה ותמי׳ בזה״ל: הלא כבר אמרתי לך פ״א שתלך לביתך מהרה ותעתיק את העריסה ממקומה. ובשמעם האנשים שאצלו הפצירו בו שיעשה כן בפשטות, בלי שום חכמה, באמרם, הלא דבר הוא. ומה לנו לחקור חכמות, מוטב שתעשה ותקיים דבריו כפשוטן. אבל הוא לא שת לבו גם לזאת, באמרו א״א שכוון ר׳ זעליג כפשוטו בזה. כי מה נ״מ לו בזה שהעריסה שבביתי עומדת כאן או כאן. והנה אחרי שאכלו כ״א חתי׳ דג

מלוח, קודם שסעד מאכלי בשר, היו מוכרחים לשתות עוד הפעם כ"א מעט יי"ש ואמרו עוד הפעם "לחיים". וכשהגיע האברך הנ"ל לומר אליו לחיים, ענה לו בהקפדה בזה"ל: זנב אתה שאינך שומע. הלא אמרתי לך שתלך להעתיק העריסה ממקומה. ואתה מתמהמה. לך לך מהרה ואל תאחר. כששמע כך, לא אחר האברך הנ"ל מלעשות כן תומ"י ורץ לביתו ולא ידע מה לעשות יותר. הוא לקח את העריסה ממקום שעמדה והעתיקה למקום אחר באותו החדר כפי שאמר לו מוהר"ז ז"ל. אח"כ שב לסעודתו אצל מוהר"ז ז"ל. ולא ידע על מה ולמה רומזים הדברים. אך מפני חשיבותו של מוהר"ז ז"ל בעיניהם שהחזיקוהו לבעל מדרגה, הי' מוכרח לקיים מצותו. עבר זמן קצר, כרבע שעה בערך, בא המבשר מביתו של האברך הנ"ל אליו לבשרו כי הצלחה גדולה ונס גדול היה מן השמים, שלא עמדה העריסה עם התינוק במקומה הראשון, כי פתאום נתקה המנורה של נחושת קלל ממוסרותי' שהיתה תלוי' למעלה ממעל להעריסה ונפלה ארצה, כן יעשה השי"ת אתנו נסים ונפלאות סלה.

עוד בספר מ"ה הנ"ל דבר פלא מהה"ק הנ"ל עם הה"ק הרבי ר' יצחק מוואַרקי ז"ל והה"ק ראי"מ ז"ל מפשיסחא, ז"ל

פ"א באו הה"ק המפורסם מוה"ר יצחק ז"ל מוואַרקי, והה"ק ר' אברהם משה ז"ל בנו של הה"ק המפורסם הרבי ר' בונם ז"ל מפשיסחא, פתאום לעיר שרענצק שהיה דר שם הה"ק ר' זעליג ז"ל הנ"ל, והוציאו קול שבאו אל היריד לסחור שם פשתן, ששם היתה שכיחה סחורה זו מאד באותם הימים. והיו ירידים מיוחדים לזה. ופנו בבואם רק לבית מוהר"ז ז"ל הנ"ל. ונועדו יחדיו בשעשועין דאורייתא בענינים נסתרים שלא הבינו השומעים, ובתוך הענינים ראו שמוהר"ז ז"ל לקח גמרא מסכת תענית ופתחה והראה לפניהם (בדף י"ב ע"ב) שכתוב שם רמי ב"ר יוד. כתוב שם בפירש"י ז"ל חכם ששמו יוד. וענה מו"ר הה"ק מוהרי"צ מוואַרקי ז"ל דרך תמי' ופלא בזה"ל כבר סיימתי הש"ס י"ח פעמים ועוד לא עלה על דעתי להעמיד עצמי ע"ז, והבינו העומדים בהם ובדיבורם שכוונתם בזה לאיזה סוד הרמוז בדברי רש"י ז"ל.

א. שמו המלא היה חיים זעליג (עיין "אמרי אמת" עמ' ד' הערה ו) איני יודע אם נקרא בשם חיים מלידה, או נתוסף לו שם זה בעת מחלה לאריכות ימים.

ב. נראה כי נולד בעיר ראדזין, הוא נשא אשה משרענצק כי כל משפחתו חיתה בראדזין. הוא היה בנו של הגה"צ ר' מיכל טענגבוים (שהי' נקרא ר' מיכל חריף) בק' הנ"ל. ונכדו של הרה"ג ר' יחיאל סג"ל משם. ואבי הג"מ ישכר בערוש דיין משם (החתום על פסקים בספר

גבעת שאול ט"ו, ל, וק"ח). הם היו מצאצאיו של הגאון המקובל, ר' יחיאל מיכל הקדוש מנעמירוב בגזירות ת"ח. לכן השמות האלה היו שכיחים במשפחה.

ג. בתו של ר' חיים זעליג מ' חוה לאה נישאה לר' אברהם בנו של הרה"ג הצדיק מ' יעקב מו"ץ דק' דראבגין, חתנו של הגה"צ ר' יעקב גאשליצער הכהן בהרה"צ ר' אשר לעמיל כ"ץ נכד בעל הש"ך ז"ל.

יש להעיר, כי פה מצינו כי שם חתן וחותנו שוים (יעקב). אפשר כי המחותן כבר לא היה בחיים בשעת השדוך.

בכל אופן — נראה כי המשפחות משני הצדדים היו מיוחסות ואנשי שם, אם נשמר זכרם של אבות כמה דורות.

ד. לבת חוה לאה הנ"ל, נולד בן ונקרא שמו בישראל יחיאל מיכל. הוא היה עילוי טיפוסי מילדותו. וזה מה שכותב עליו בנו יחידו, הרב מלובראניץ ר' יעקב חיים זעליג וקרא לי אביו יעקב על שם זקנו מצד אביו, וחיים זליג ע"ש זקנו מצד אמו הנ"ל.

בהקדמתו לספרו של אביו בשם "אמרי אמת" (פיסטרקוב תרפ"א) מובא כי נולד י"ב בטבת תקצ"א בקהלת שרענצק.

בהיותו בן חמש שנים כתב אגרת בעצמו בצחות לשון־הקודש, חידושי תורה להגאון רבי עקיבא איגר ז"ל לפוזנא, על ידי דודו ר' אהרן משרענצק, שבשובו מפוזנא סיפר, כי נתרגש הגאון מאד, בשמעו על גילו של הילד הכותב וברכו, ואמר שהופיע אור גדול וכמעין המתגבר יהיה וצוה לשמרו מעין הרע.

במשך ימי ילדותו באו לשם רבנים מובהקים לראותו, ביניהם הרה"ג החסיד וצדיק מ"ו שמואל שיניאוזער ז"ל אבד"ק נאשעלסק ולויביטש בעל "רמתים צופים". גם נפגש לפני הרה"ג הצדיק המפורסם מו"ה שרגא פייבולי ז"ל אבד"ק גריצא בילדותו בעיר ביזוין בעת שעבר דרך שם הגה"צ הנ"ל, ורב מאד אריכות הסיפור שהי' אז בין הגה"צ הנ"ל ובין הילד, ויבוא אי"ה במקום אחר. כי השתעשע עמו בדב"ת, וגם שאלו אם יכול לכתוב בכתב את הדב"ת שאמר לפניו, והשיב הן, כתב הכל על הנייר. הגה"צ לקח את הנייר והצניעו אתו באמתחת בגדו וברכו, ואמר לו בשעת פרידה שיזכה להביאו למתנה לפני רבו, (הוא הי' הה"ק מוהרי"צ כוואַרקי ז"ל) וכן הי'. אחרי שנה הי' עמו בפה ווארשא, בעת שהי' הה"ק הנ"ל פה, והגישו הרהגה"צ הנ"ל לפני רבו הנ"ל ואמר לפניו בזה"ל "רבי הנה הבאתי לכם מתנה". והשתעשע עמו הרה"ק הנ"ל הרבה בדב"ת, ושיחות אחרות, ומפני אריכות הסיפור הנני עוזב מלספר הכל. רק קיצורי דברים מעטים. בהיותו בן שמונה שני' היו עמו בפה ווארשא, ותהום העיר מפליאות חושיו וכחו בידיעות. כאשר סיפר לי הגאון בעל תפארת יעקב מוהרי"ע געזונדהייט ז"ל אבדפ"ק בהיותי אצלו בש' תרל"ה, וגם הרה"ג החסיד מו"ה משה דוד ז"ל אבד"ק קאלושין ועוד הרבה לומדים וישישים שזכרוהו מאז באותו פרק היו עמו גם אצל מרן הגה"ק בעל חדושי הרי"ם ז"ל והשתעשע עמו הרבה בד"ת, עד שהגיע לעניני קה"ת, וראו כי יש לו ידיעה גדולה גם

בה' קה"ח להרמב"ם ומני אז לא זז הגה"ק מחבבו והיו דבריו עמו בהלכות תמיד בע"פ ובכתב כאשר נמצאים אתי עמי במחיצתי כמה חילופי מכתבים שביניהם יבואו אי"ה בין השו"ת, וגם בפיו ובשפתיו הק' לא הכליא לאמור עליו בזה"ל, „מיכל שלנו הוא יותר עילוי מכל העילויים שבזמני".

בשנת תר"ח, בהיותו בן שבע עשרה שנה ומחצה, נתקבל לרב בעיר קיקל אחרי שהוסמך להוראה מר' יהושע'לה קוטנער (אז היה עוד „הרב מק"ק גומבין"). כתבו עליו גדולות, הרב נפתלי הירש האלברשטאט חופ"ק מפלאצק, ר' יהושע'לע היה אז בס"ה בן כ"ח והרב מפלאצק כותב: כבר העיד עליו — על הרב הצעיר ר' יחיאל מיכל בן הי"ז — כבוד ידידי הרב הגדול המפורסם מ' ישראל יהושע נ"י (בן כ"ח) אבד"ק גומבין יצ"ו ודבריו נאמנים לי מאד.

גם סמך ידו עליו הרב מוארשא ר' חיים דוידזאהן והוא כותב עליו: כד עסיקנא בי' באוריתא מצאתיו מלא דבר ה' בהלכה, ידיו רב לו למשקל ולמטרי, ונחית לעומקא דדינא, הרבה קרא, הרבה שנה ושימש תלמידי חכמים, ובמעט זמן יגע ומצא כדי מדתו מדת חכמים בתורה.

ובעל „חידושי הרי"ם" ז"ל כתב אז על האברך הצעיר: לכבוד אהובי ידידי... אב בחכמה ורך בשנים... זאת אוכל להודיע לבני עירו כי ידיו רב לו בפלפול וסברא ובקיאות ככל הרבנים שבמדינתנו.

הוא האריך ימים ונפטר בן פ"ח שנים (כ"א שבט, תרע"ח). שימש ברבנות בקהלות קיקל, שרענצק (עיר מולדתו) פאדעמבין, אסטראלענקא וג"ג שנה מלך בק"ק שעפס (בס"ה שמש בכתר הרבנות במשך של שבעים שנה). ועמד בחליפת מכתבים בחידושי תורה ושאלות ותשובות בעניני הלכה עם כל גדולי פולין וגם עם ר' ישראל ועוד כאשר פרט בנו הנ"ל בהקדמה החשובה הנ"ל.

הוא חיבר הרבה חיבורים ופירושים על ספרים בתנ"ך, ביאורים על מדרש רבה, אגדות חז"ל, חידושים ופלפולים, שאלות ותשובות על ד' חלקי השו"ע דרושים על סדר זמני השנה, אבל לא כולם ראו אור הדפוס. (בס"ה י"ח חיבורים). אבל מעניינים חיבורים אחדים שכתב עוד בהיותו צעיר לימים. והם יוצאים מגדר הרגיל בספרות הרבנים בפולין בימים ההם, ומראים שהכשרון והנטיה לענייני מליצה ולשון היו נחלת המשפחה. ואלו הם חבוריו מסוג זה:

א. ספר כתר תורה. חרוזי תרי"ג מצות וכו'.

ב. אבן־יקרה, פרקי אבות מועתק בלשון המקרא בפסוקים מעין בן־סירא וס' משלי חכמים ל„מבחר־הפנינים" (?) לר"ש בן גבירול.

ג. ס' משל הקדמוני. מליצה צחה כל ענין האדם וחוה והסתת הנחש ומראת כבוד אלקים והוויכוחים שביניהם בחרוזים דרך שאלה ותשובה ומעומסים בם כל דברי המדרשים, דוגמת ס' לישרים תהלה מרמח"ל זצ"ל.

ד. קונטרס תפלת הממי"ן, דוגמת בקשת הממי"ן שבסוף ספר בחינת עולם ובצירוף מליצות חידות ושירים.

ה. קונטרס אות לטובה, מפתחות לזוה"ק ותקונים, מכל פסוקי תנ"ך שבו ח"י ח"י הוא יודך (ישעיה לח יט).

ז. באורים על ספר קהלת, נקראו "עינים לראות" ו"לב לדעת" (נדפס בשנת תרמ"ג).

ח. באורים על ספר שיר השירים, נקראו "עינים לראות" ו"אזנים לשמוע".

ו. באורים על ספר תהלים, נקראו "ציון" ו"ירושלים" (נדפס בשנת תרמ"ג).

ט. באור על מגילת איכה, נקרא "לחם דמעה".

י. באור על תמניא אפי, נקרא "שמונה בגדים".

י. באור על תמניא אפי, נקרא "שמונה בגדים".

יא. ספר המאורות, כולל ז' חלקים:

א) בשם "ייצוא ושוב", מחבר כל התרי"ג מצוות כאחד.

ב) בשם "מאור הגדול" מחבר כל מצוות עשה כאחד.

ג) בשם "מאור הקטן" מחבר כל מצוות ל"ת כאחד.

ד) "אור כשלמה" חבור כל המצוות במצות ציצית.

ו) "אור מן החשך" כנ"ל במצות אסור עכו"ם.

ז) "אור צדיקים ועולם" כנ"ל במצות מילה.

ה) "אור ששבת" כנ"ל במצות שבת.

יב. באור על מדרש רבה, נקרא "סוד קדושים רבה".

יג. באור אגדות הש"ס.

יד. חידושים ופלפולים וחלוקים ארוכים בסוגיות הש"ס.

טו. דרושים ארוכים באגדות על סדר זמני השנה.

טז. שאלות ותשובות על סדר ד' חלקי השולחן ערוך.

יז. "אמרות טהורות", ציונים לספר הקדוש "שברי לוחות" (נדפס שנת תרע"א).

יח. ספר "אמרי אמת" הנוכחי, כולל שני חלקים, חלק אחד קובץ החידושים השונים שנעתקו ונקבצו מעל חלקת העלים שבראש ובסוף הספרים המכורכים שבבית־עקד שלו, וחלק שני קובץ ההגהות וההערות שנעתקו ונקבצו מעל גליוני הספרים הנ"ל על הצד מבפנים.

כאמור, כתב כל הספרים הנ"ל בעיקר בילדותו. אחר־כך עלתה בלבו מחשבה, כי לא נכון הדבר, שאדם ישב במחשבה תחילה לכתוב ספר. כי אז הוא מתאמץ לחדש ולהראות כחו לדורות באים. וזוהי תורה שלא לשמה. והנה מה שכתב לבנו הנ"ל על ענין זה, עת בקשהו הלז לכתוב לו חידושים בדברים שחפץ לפרסמם בדפוס, וחשב שזה יהיה לו לתפארת, אם יוסיף זה דברי אביו. ענה לו אביו: אגיד לך את אשר ברעיוני: כי מוזר בעיני לעמול להשאיר דברים לדורות עולם "הנולדים מעשתנות מהולות בסעיפי עקלקלות לא מטוהרות אך פשטים וחדושים הבאים מאליהם על הלב "פתאם לדעתי זה הוא מה"ש וכו', נמצא עמדי על הדפים

החלקים של הספרים שלי מלפניהם ומאחריהם „חדושים שבאו על רעיוני כמו מציאה בהיסח הדעת, והם קרובים מעט אל האמת זולת אלה גם השו"ת הנמצאות אתי גם הם כתובות לא ברעיונות פנויות ומצודדות כ"א לצרכן לדינא אולי ראוים להשאירם לזכרון טוב, עוד מלים בלבבי עצמו הרבה אודות הענין הזה, ודי, עכ"ל.

ספרו „אמרי אמת" הוא כלו לקוטים כאלה שרשם על גליונות הספרים דברים שעלו במחשבתו פתאם בלי כוונת מכוון. וישנן שם הערות במקרא בהלכות ובאגדות, באמונות ודעות, במצוות, ברכות ותפלות בתקנות ובמנהגים.

הרה"ק ר' זליג משרנצק

נדפס ב„המודיע"

נכדו של קדוש

בשנת ת"ח נהרג על קידוש השם רבי יחיאל מיכל מנימירוב, מקובל וגאון וצדיק, כשהכנופיות המתקוממות של חמילניצקו עטו על ערי ישראל בפולין המזרחית. עמו עלו על המוקד מרבית בני משפחתו. האודים הבודדים המוצלים מאש המשיכו בדרכי אביהם הגדול, שמרו אמונים לאבי ענף זה בישראל. כשביקר רבי זעליג משרנצק לראשונה אצל הרבי ר' ברוך ממזביזש, הציג עצמו כנינו של רבי יחיאל מיכל מקדש השם.

צעיר נלהב היה אז רבי זעליג, מחפש לעצמו מורה, ורבי להדריכו בעבודת השם. רוצה להתחמם לאורם של צדיקים. רבים היו הצדיקים בדור ההוא: בצרנוביץ הפיץ תורה הקדוש רבי חיים; בפשבורסק מתבודד בקדושה ובטהרה רבי משה סופר, באניפולי מראה נפלאות הרבי ר' זישא ואורו של הרב מברדיטשוב בוקע למרחקים. הרב מאפטה קבע מושבו ביאסי, בנסביז' קבעו חצרם צדיקים מפורסמים וללובלין זורמים גדולי הדור ומתרכזים בבית מדרשו של החוזה.

רבי זעליג אינו פוסח על צדיק אחד. חותנו הבטיח להחזיקו על שולחנו שנים מספר. רבי זעליג עסוק, עליו להכיר את צדיקי הדור ולהתאבק בעפר רגלם, ואין לך דבר העומד בפני הרצון.

הימים חולפים ועוברים, עתה עליו לרדת משולחן חותנו המדרבנו כי יקבל משרה של שו"ב. רב אין רבי זעליג רוצה להיות. לסחור אין הוא מסוגל. אין איפוא כל ברירה אחרת, פרנסת ביתו מוטלת עליו.

יראתו קודמת לחכמתו. שמו ידוע לרבים. לא קשה לו להשיג משרה כזאת בשרנסק העיירה. כשנה הוא מכהן כשו"ב ולבו בל עמו. מלאכת השחיטה — מלאכת הקודש היא. אבל מה יהיה בסופו של דבר? בערב כל חג יעמוד שעות על גבי שעות, ללא תורה וללא עבודה, וירבה לשחוט עופות? ובערב יום כפור, ללא רבי

ומנהיג. בבית השחיטה, עם קצבים יכין עצמו ליום הקדוש? לצאת את העירה, לנסוע לצדיקים אין הוא יכול. וכי לכך נולד ונוצר? כשהוא מגיע ללובלין, לבית מדרשו של החוזה, אין הוא מוצא מנוח לעצמו. כאן שואבים קדושה בחביות ממש, קונים שלימות, והוא יטפל בקצבי שרנצק. אמרו: בתורה אתה עמל כי לכך נוצרת, — אבל כלום כתוב: בשחיטה תעמל, כי לכך נוצרת? וכי לא שמע בעצמו מפי הרבי ר' ברוך: "קשים מזונותיו של אדם כקריעת ים סוף. מה קריעת ים סוף בנס, בידי שמים, כך מזונותיו של אדם בנס ובידי שמים", והוא, מתום אין בו, זקוק לצדיק כי יכניסו תחת כנפי השכינה יותר מכל אותם בני החבריא הקדושה. והם יחסו בצל הקדושה והוא יחסה בצל קצבי העיירה.

לבו בל עמו, מדבר הוא בקול — לעצמו, מתהלך אנה ואנה בבית המדרש של החוזה ואינו מרגיש כי הרה"ק רבי דוד מלעלוב פוסע אחריו, מקשיב לדבריו ומתערב לבסוף, אומר:

— אדם שיראת ה' בלבו ומטהר עצמו בכל יום ראוי להיות שוחט...

ורבי זעליג מתפטר ממשרתו, מוסרה לאחר, משליך על ה' יהבו, אין זה עסק בשבילו, יעסקו בשחיטה אלה שיראת ה' בלבם...

בבית מדרשו של החוזה

עתה הוא חפשי לעצמו. אדם מנוטל דאגות. איכשהוא מוצאת אשתו פרנסה המאפשרת לה לחיות ולרעוב. ורבי זעליג מרבה לבלות בלובלין, בבית מדרשו של החוזה.

וחסידים מחפשים קרבתו. אוצר בלום האיש. הרבה קלט מרבותיו, הצדיקים הראשונים. רבי זעליג חושב אפילו לחבר ספר על תהלים, מתורתו ומתורת מוריו, לא איסתעייא מילתא אבל כשהחסידים רוצים לדובבו, הם מציגים לו שאלה ורבי זעליג משיב ברצון, וכשנפתח המעין זורמים מימיו הזכים החוצה...

ללובלין נוסע רבי שמואל מקארוב, לראשונה מתלמידי הרה"ק ר"א מליזנסק, לו חבריא מובחרת של אנשי שם, רבי נח מקארוב, רבי נתן ממאקווה רבי יחזקאל מקוזמיר, רבי יצחק מוועגרוב ואחרים. כולם מרבים לחסות בצלו של החוזה ורואים את רבי שמואל כמדריכם. רבי זעליג מצטרף לחבריא זו, של יחידי סגולה.

שנים מספר אחרי הסתלקותו של החוזה מלובלין הסתלק לשמי רום הרה"ק רבי שמואל מקארוב. רבים מתלמידיו מתחילים לנהל עדה של חסידים. גם ברבי זעליג דובקים רבים, רוצים להכתירו כרבי. אבל החסיד הותיק מסרב. לוקח מקלו ותרמילו, הלך ובא לו לפשיסחה, להרה"ק רבי שמחה בונם.

אין חסיד זקן — אמרו חסידי קוצק. יש חסיד בא ביכים המכיל שני או שלושה צעירים בלבו הרענן. רבי זעליג נשאר צעיר ברוחו ובנפשו הקדושה למרות שיבתו וחולשתו. נסיעה מיגעת לטומשוב הרחוקה אינה מפחידה אותו כלל.

רבים נוהרים אחריו. בכל מקום, בואו חג לחסידים. מקיפים אותו ואינם מרפים ממנו. חסידות אפשר לשאוב ממנו מלוא חפניים והריהו כמעין המתגבר, כנהר שאין לו סוף.

שמו מתפרסם למרחקים. „רבי זעליג משרנצק" הופך לשם דבר, למושג של חסידות צרופה נעלה: רעיו מלובלין ומקארוב הפכו מזמן לצדיקים מפורסמים. המונים משכימים לפתחם. הם מרבים לדרוש בשלומו, לספר בשבחו. „אצל היהודי הזה למדתי חכמה" — אומר הרה"ק רבי אברהם מצ'כנוב. „צדיקים אמרו עליו כי בעל רוח הקודש הוא" — מסביר רבי אלעזר מפולטוסק. „עת בו נסע רבי זעליג למורו בקארוב זרח כשמש בצהרים" — מספר רבי יחזקאל מקוזמיר. אנשים רצים אחריו, מגישים לו פתקאות, שופכים לפניו את מרי שיחם, מתחננים כי יקבלם ורבי זעליג מגרשם מפניו.

— אינני רבי, וכי חסרים צדיקים — הוא טוען וחוזר וטוען...

וכשאילצו בו: — כל חבריו הפכו לאדמורי"ם מדוע רק הוא מסרב?

מחזיר רבי זעליג בשנינותו הרבה:

— אם כולם הפכו לאדמורי"ם, הרי שמוכרח להשאר חסיד אחד...

יושב הוא בין החסידים, כולו לוהט מלא שמחה ולהט נפשי. אין הוא מגלה את עצמו, אבל אינו מונע הדרכה מחסיד צעיר או זקן.

יום טוב לחסידים

כשבא רבי זעליג לעירנו היה יו"ט לחסידים, לא אכלנו ולא שתינו, לא למדנו ולא ישנו. די היה מבט אחד להווכח לדעת לאן מסוגל חסיד להגיע, לאיזו מדרגות. הוא סיפר, דיבר, ואנחנו הקשבנו.

רבי זעליג שנא רחבות ושררה. כששאלהו:

— הלא אמרו חז"ל ג' דברים מרחיבין דעתו של אדם?

החזיר רבי זעליג:

— הם אמרו כדי לדעת שיש לברוח משלושת הדברים הללו...

חריפות ושנינות

אימרותיו של רבי זעליג שנונות, קולעות. נוסח קוצק, מליאות חריפות ושאיפה להגיע לאמת, לנקודת האמת. זקן האיש ומלא חכמה, תלמידם של קדושי

עליך, מלאכי מעלה, בכל זאת מוצא תמיד מלה מתאימה לכל.

לאברך צעיר שתורתו אומנתו, כי נתקל בדרכו הוא מסביר:

— שנינו: בכה רבי ואמר, יש קונה עולמו בשעה אחת, אתה יודע למה בכה? בוא ואסביר לך, כי אם אפשר לקנות בשעה אחת, הרי שיתכן לאבד בחצי שעה...

מעולם לא יצא רבי זעליג מארבע אמות של קדושה וטהרה, של תורה וחסידות. אבל כאריות של החסידות הבין לנפשו של כל אדם, כחסיד וכמתנגד. כעובד ירא שמים וכצבוע, המעמיד פנים.

לטומשוב הוא נוסע לעתים תכופות, לקוצק לעתים נדירות יותר. זקן מופלג האיש. חלש ומלא יסורים וכאב. וכשבא בפעם האחרונה לרבו הגדול, פונה אליו האדמו"ר ושאלו:

— כל אחד צריך להיות בקי במסכת אחת בעל פה, יש ואדם זקוק לזה.

ורבי זעליג מבין לרמז. לומד הוא מסכת תענית עם רש"י ותוספות והמפורשים מלה במלה בעל פה. חלף זמן מה וכבר היה רגיל ללמוד במסכת זו לפי הזכרון כמו שלמד כשהגמרא פתוחה לפניו. והגה כהו עיניו, חדל לראות. התמרמר רבי זעליג הרבה, אמר:

— חבל שבחרתי לי את מסכת תענית מעטת הדפים, ולא בחרתי לי מסכת כמו בבא בתרא, מרובת הדפים, כי אז והייתי בטח רואה עד אשר הייתי גומר ללמוד בעל פה את המסכת הזאת, דבר שהיה מעניק לי ראיה חדשים רבים...

כשהגיע יום כפור, השתנה רבי זעליג עד מבלי להכירו. שלא כדרכו הרבה בבכיות. בלילה אחרי התפלות התישב ללמוד זוהר, כדרכו, אבל שוב תוך בכיות רבות. סיים את שיעוריו לליל יום כפור והתחיל להשמיע באזני החסידים שהקפוהו מכל עבר את אשר עבר עליו מאז עמד לראשונה על דעתו. כל אותו לילה לא הפסיק מלספר, עד כי הגיעה שעת שחרית ושוב חזר רבי זעליג לבכיות ותפלות שלא הפסיקו כל אותו יום.

מקורביו הרגישו כי מתכונן הוא לדרכו האחרונה. ביום ז' בשבט באותה שנה, יום בו נסתלק אחד ממוריו, הרה"ק ר"ד מללוב, הורע מצבו מאד. אנשים לא הרפו ממטתו, ורבי זעליג הרבה לדבר בהתלהבות, אבל איש לא הבינו. פסק מלדבר ונשמתו יצאה בקדושה ובטהרה.

זכרו של הותיק בין החבריא, של אחד האריות שבחבורה, אשר הפך לסמל של חסידות צרופה, שלימה, של קדושה וטהרה, של עבודה נאמנה, לא מש מבין חסידי פולין. מעטים מאד כמוהו קלטו מתורת רבם וידעו לשמור על האוצר הזה, להפיק ממנו את התועלת המליאה.

בין האריות שבחבורת קוצק הקדושה תפס לו מקום מיוחד רבי זעליג משרנצק, דומה לריעיו ענקי הרוח ושונה מהם. קוצקאי בכל רמ"ח אבריו ושס"ה גידיו ויחד עם זה שומר בנאמנות על התורה שקלט מלמעלה מששים צדיקים, אותם הכיר ומהם למד בשנות חייו הארוכים.

יששכר בריש גרויבארט

שרנסק (פלך פלוצק), תר"ז (1847)

— בנדין, כ"ה מרחשון תרע"ד (1913).

אביו, ר' בנימין, היה יהודי תלמיד חכם וגם אמו היתה, לדבריו „מלומדת להפליא" ושניהם השקיעו הרבה מאמצים בחינוכו.

בעודנו צעיר לימים נתפרסם בשם „העילוי משרנסק" ועל התמדתו הגדולה סיפרו נפלאות. הוא למד בישיבה המפורסמת שבעיירתו מפי הרב וראש הישיבה רבי יהושע טרונק. סיגל לעצמו דרך לימוד של הלכה למעשה ונעשה אחד מגדולי ההוראה, הצטיין גם כדרשן.

בשל ידענותו הרבה יצאו לו מוניטין בכל רחבי פולין וגם מעבר לגבולותיה. אחיו הצעיר, רבי יהודה לייב, שהיה גם תלמידו, העיד עליו ב„ספר זכרון" שלו, כי היה „איש אשכולות, אישיות רב־גונית, גדול בתורה, חריף ובקי, מטיף מצויין, סופר ומשורר, יודע כמה שפות, הוגה דעות".

שנים רבות הרביץ תורה ברבים בפלוצק. בשנת תרל"ח נתמנה רב בעיירה ראציונז (פלך פלוצק). בשנת תרמ"א נתמנה רב בעיר המחוז פרושניץ ומשם עבר לשמש ברבנות בעיר הפלך שדליץ. שבע שנים לאחר מכן, בהיותו בן 48, נתמנה רב ומנהיג רוחני בעיר בנדין, בה כיהן עד יומו האחרון. בכל ערי כהונתו התבלט כעסקן ציבורי רב פעלים. לא אחת התייצב בפני שרי המדינה להשתדל בדבר ביטול גזירות ומאמציו הוכתרו בהצלחה. כן רכש לעצמו בנועם הליכותיו אהדת הציבור בכל מקום.

בבנדין גדל עומס תפקידיו. מוסדות החינוך והחסד של הקהילה היו נתונים לפיקוחו. לא היה מפעל תורני, חינוכי או ציבורי בעיר, שלא לקח חלק פעיל בו. השתתף בכל הדיונים וההתיעצויות של פרנסי העיר ונכבדיה. נוסף על כל אלה הרביץ תורה ברבים בדרשותיו בבית הכנסת, ובעיקר בשיעורים הקבועים, שהיה נותן לאברכי העדה, ושלהם הקדיש חלק חשוב מזמנו.

בשנת תר"ע השתתף בוועידת הרבנים בפטרבורג, שנועדה לדיון על בעיות שעמדו על הפרק בעולם הרבנים ולהרמת קרן הדת בחיי הציבור.

באותה שנה הוציא את ספרו „דברי יששכר" (פיעטרקוב תר"ע), שאלות

ותשובות בענייני איסור והיתר על כל השולחן ערוך. בספר הוא נושא ונותן בהלכה עם גדולי הרבנים והפוסקים בזמנו, כרבי יצחק אלחנן ספקטור מקובנה, רבי יוסף אנגל מקראקא ואחרים. עמד בקשר גם עם רבנים מהונגאריה, גרמניה ועוד. הספר מצטיין בהיקף העניינים ובמספרם הרב של הפונים אליו. השאיר אחריו בכתובים הידושים על כל הש"ס וספר בשם „חזקת היד" על הרמב"ם.

היה מאוהדי תנועת חיבת ציון. בהסכמתו שכתב בתרנ"ט לספר „גאולת הארץ" לרבי מרדכי אשכנזי מוואַרשא (הופיע תרס"ד) הוא מחווה דעתו, כי יש לשתף פעולה עם כל הגורמים הציוניים למען ארץ־ישראל. בדבריו בולטת אהבתו העמוקה לארץ־ישראל.

בשנת תרע"ב התקיימה בקאטוביץ ועידת רבנים מן הארצות גרמניה, אוסטריה, אנגליה ופולין, ובה הונח היסוד ל„אגודת ישראל", שבהיווסדה לא היתה אנטי־לאומית, אך לא אהדה את הציונות. הרב ג' השתתף בוועידה, אך דעתו לא היתה נוחה מהשקפת העומדים בראשה. כתב מאמרים שבהם נתן ביטוי לקירבתו הנפשית אל רעיון יישוב ארץ־ישראל ומגשימיו. אמנם, לא היה תמים דעים עם כל מה שנעשה על־ידי מנהיגי התנועה הציונית והוא מתח ביקורת על מה שלא היה לפי רוחו. בשיחותיו גילה את התמרמרותו על שהציונות עוסקת בעבודה תרבותית ומקימה בתי ספר חילוניים בארץ־ישראל (בימי „מלחמת התרבות" בקונגרסים הציוניים).

בהלווייתו ההמונית בבנדין השתתפו משלחות מטעם כל קהילות פולין ונציגי השלטונות.

ג. סוקולוב, הצפירה 13.12.1914
(במדור „משבת לשבת");
הרב י"ל גרויבארט, ספר זכרון
(טורונטו) מ. ש. ג.

רבי יששכר דב גרובערט אב"ד בנדין

נולד ה' תר"ז — נפטר כ"ה במרחשון תרע"ד.

רב ושתדלן. עוד בצעירותו נתפרסם לגדול בתורה ואיש המעשה. גדולי התורה בשעתו השתעשעו אתו בדבר הלכה, והכתירוהו בשם „העילוי משרנסק" על שם עיר מולדתו. בשנת תרל"ח נתקבל לרב בעיר רציונז' ומשם עבר לכהן כאר בעיר הגדולה שדליץ. קהילת בנדין הגדולה שמה בו עין ומינוהו לרב בעירם. נוסף על גדולתו בתורה, חונן בכשרון השתדלנות. היה ער לכל דבר יהודי, וגם בעניני הפרט טיפל ולא הזניח שום הזדמנות להטיב לעמו ולקהילתו. מכל ערי

פולין ורוסיה פנו אליו בשאלות תורניות והלכתיות, וכולם נענו על ידו כיד ה' הטובה עליו. גם בעיני הגויים נתן ה' חינו ופעל גדולות אצל שרי המלוכה.

מתוך הספר חכמי ישראל „אנציקלופדיה לגדולי ישראל" להרב דוד הלחמי.

א. ל. שוורץ

תורגם מגרמנית ע"י

נתן בן־מנחם (דוברושקלנקא)

לזכרון פרופ. דוד גרויבארט.

בעתוני וינה לא נזכר בימים אלה אפילו בשורה אחת דבר פטירתו של המורה לדת הפרופסור דוד גראובארט. גם בחייו לא אהב את הרעש. לבית העלמין בזימרינג ליוו את ארונו ביום ראשון לדצמבר השנה מורים ותלמידים של המוסד בו הוא פעל, כמו"כ ידידים אישיים וכמה מחבריו למקצוע. בהגיענו ליד הקבר היה הדבר בעינינו כעין סמל לחיי המתבודד כולם נשארו עומדים מרחוק. בדד, בלי קרוב ומודע כשאף אחד מהנוכחים בהלויה לא ידע הרבה על אישיותו וגדלותו של הנפטר, הורדה גוויתו לקבר.

גראובארט נולד ביום 13 לח' מאי 1856 בשרנצק, עיירה קטנה בפלך פלוצק, שאין למצוא אותה אפילו על המפה הגיאוגרפית. בימי נעוריו, אשר עליהם דיבר לפעמים נדירות, רכש לעצמו הרבה ידיעות על היהדות. יחד עם יתר תכונותיו, ציינו אותו כל ימי חייו כבקי גדול בתלמוד ובפוסקים. בשבילו לא היה מקום או במזרח אירופה.

בחודש יולי 1880 עמד בבחינות בגרות בעיר ניקולסבורג. כפי שמסר ראשון מספידיו, אשר ידע זאת היטב, התכונן המנוח להן רק במשך שנתיים. הוא עבר את הבחינות בהצטיינות. עד קיץ 1883 למד באוניברסיטה בווינה. אחרי כן, עד שנת 1885, השתלם בסמינר התיאולוגי בברסלאו. בשנת 1886 נתמנה כפרופיסור ללמודי דת.

בשנה האחרונה הרגיש את עצמו לא טוב ונבצר ממנו להמשיך בתפקידו כמורה. הוא לא הרגיש כנראה שמצבו כל כך רציני וביום 28 לנובמבר 1918 נפטר פתאום.

המנוח פרסם מאמרים:

1. בהוצאת „בית תלמוד" של המלומד המפורסם א. ה. ווייס על מזמורי תהלים

134—120 ועל משנה נדרים פרק שני משנה ב׳.

2. כל המאמרים הנ״ל נדפסו בחבור מיוחד בשם „מקרא ומשנה״.

3. בעתון הצרפתי (1896) 32 „ריוויו דעס עטודעס״. נדפסו כמה מאמרים, אשר כפי שהוא בעצמו התבטא, היו אלה מיצירותיו הספרותיות הטובות ביותר.

4. בהוצאה (1898) „עסטרייכישע איזראעליטשע אוניון״. נדפסה הרצאתו של הפרופ׳ גראובארט; „המלוכה בישראל״.

5. בשני מאמרי בקורת על המלומד הארץ בצייטשריפט פור די עסטרייכישע גימנזיון נום. 40, 1898 295—289. מראה הפרופיסור גראובארט בקיאות בפילולוגיה קלאסית, לא פחות מאשר בקיאותו בספרות העברית.

6. בעתון עסטרייכישע מיטעלשולע VII, 1893. נדפס מאמרו החשוב על למודי דת בבתי ספר תיכון.

7. הרצאה על המותודה בהוראת השפה העברית והשמוש בספרי תרגום.

8. לבסוף פרסם חבור בשם „לחנוכנו הדתי״ שיצא לאור בעיר פראג.

בדרך כלל לא פרסם הפרופסור גראובארט הרבה יצירות ספרותיות. אם נצרף כל מה שנדפס יגיע היבול לכדי 100 עמודים פוליו, אולם עבודות מדעיות אין למדוד לפי כמות הניר שהשתמשו בו. מי שעושה ככה מחליף בתמימות או כדילטנט את המושגים מדע ותורה. איש מדע אומר הרבה יותר מאשר איש מלומד. לפי מושג ישן אמנם, אבל קולע ונכון עד היום, מדע זהו סכום אמיתיות שמשיגים אותן בשכל ובמה. בה בשעה כשמדברים על איש מלומד, מתכוונים על דברים הקשורים בזכרונו של האיש. להיות איש מלומד מבלי להיות איש מדע, יתכן הדבר. אבל להיות איש מדע מבלי להיות איש מלומד זהו בלתי אפשרי.

בנוגע להיקף ופיתוח הרעיונות בכתב, זהו כבר ענין של תועלתיות. הדבר תלוי גם באופיו של האיש המלומד. זאת אפשר היה להכיר ביחס לפרופיסור גראובארט, אשר לא היה מעונין לעשות ספרים הרבה, ועוד יותר יכול להבין זאת מי שהכיר אותו באופן אישי.

מיותר להוסיף שהוא היה קודם כל מלומד גדול. מי שדבר אתו על עניני מחקר, התרשם מאד משפע של פרטים, תאריכים, שמות ומראה מקומות שהיה מלא וגדוש בהם לפי זכרונו. אבל הוא היה יותר מזה: כאיש מדע ומומחה לפילולוגיה בשלל שפות, הצליח תמיד לשכנע באמיתיותיו לא ע״י ויכוחים קולניים ורעשניים, כי אם בשקט הסביר את הרעיון שהגה, בצורה כזו שהשערות היו לאמיתיות מוסכמות.

ידיעותיו הרבות והשתלמותו הבלתי פוסקת בלימודי הרוח והיהדות,

יחד עם הופעתו החיצונית הנאה, כבשו את לבות טובי תלמידיו, אפשר להאמין לתלמידים אלה. ולא רק לתלמידים צעירים שלפעמים מגזימים ומפריזים, כי אם לאלה שכעת הם כבר אנשים מלומדים. אפשר להאמין להם, כאשר הם אומרים שהיה כל כך חביב עליהם ובלתי נשכח. יחד עם זאת יודעים אנו שהוא מילא את תפקידו בהוראה כקפדן ודרש הרבה מתלמידיו. אבל אף אחד מתלמידיו לא חשב לו זאת לרע ולא חדל להעריצו. התלמידים ידעו כי הוא מתכוון רק לטובתם, להתפתחותם ולהתקדמותם. מה שהפרופיסור גראובארט כתב לפני שנים על לימודי דת ועל יחסי המורה לתלמידיו, אלה הם רעיונות אקטואליים עד היום.

אני מתנגד לשמועות שהוא כאילו לא היה מרוצה מתפקידו כמורה לדת, או שבכלל הסס בעניני אמונה, ובגלל זה כביכול לא היה לו רצון לכתוב הרבה. סיבת אי פוריותו בספרות ועוד כמה תכונות שציינו אותו, היו תוצאות של עצבות ואי סיפוק בחייו הפרטיים. אוי לו לזה שאין לו בית ומולדת! איש שקט וטראגי, הוא היה איש חשוב ונערץ.

מה שנאמר כאן לכבודו ולזכרו של הפרופיסור גראובארט אינם דברים של הפרזה, אם נשוה לפנינו את דמותו של האיש הזה שהלך מאתנו ואיננו!

ווין 10 דצמבר 1918

(נדפס בעתון פרייע אידישע לערערשטימע).

ר׳ נחום סוקולוב ז״ל

על פרופ. דוד גרוברט ז״ל

באישים, חלק ב׳, כותב סוקולוב:

האקסטרנים טרם היו בארץ, וכבר היה כמעט כל אחד מאתנו במדה ידועה אקסטרן: מי לקלסיקום, מי לידיעות־הטבע, מי להנדסה, מי ללשונות. העבודה המצומצמת הזאת התפתחה והלכה על כל הקו, הענין השתנה באופן ההתמדה, עומק העיון ותאות הלמוד, תאוה לוהטת דתית, כמעט קנאית נשארו הלילות שהיו מכבר קודש למסכתות ״ראש־השנה״ ״יומא״ ״סוכה״ שצריך היה להתחיל, ולסיים עם תוספות ומהרש״א. מחמש־עשרה באב עד סוכות, נתנו לדקדוק שפת רומא, לטציטוס, ולציצרו מבני דורו ומולדתו וחברו מביהמ״ד, היה דוד גרוברט מעלויי שרנסק פורש מסביבתו, ומבקיע לו דרך לסימנריון שבוינה.

יהודה לייב גרויבארט

שרנסק (פלך פלוצק) תרכ"ב (1862) —
טורונטו, יב מרחשון תרצ"ח (1937).

בן למשפחת רבנים וסופרים. אביו, ר' בנימין, שהיה למדן מופלג וממקורביו של בעל „חידושי הרי"מ" מגור, סירב לקבל רבנות ועסק במסחר. גם אמו היתה למדנית ונהגה לבחון את בניה בתורה. מצד שניהם היה פיקוח חמור על לימודו, שלא יתבטל אפילו שעה קלה מתורה. ראשית תורתו קיבל מאביו, שדאג גם לחנכו על דרך החסידות והביאו בעודנו נער אל האדמו"ר רבי זאב וואלף מסטריקוב. הרבה למד גם מאחיו הבכיר רבי יששכר בריש. כשזה האחרון ישב בפלוצק שהה אצלו שנתיים ולמד מפיו יחד עם נחום סוקלוב ש"ס ופוסקים. הוא העריץ מאוד את אחיו והזכירו בכתביו כאיש מופת „מלא רוח חכמה וקדושה".

מנעוריו ניבאו לו כמה מרבני דורו, כי עתיד הוא להאיר פני העולם היהודי בתורתו וחכמתו. בן עשרים (תרמ"ב) נסמך להוראה על־ידי רבי חיים אלעזר וואקס מקאליש. שנתיים לאחר מכן, נסמך גם על־ידי רבי נתן לייפציגר משרנסק ורבנים אחרים. מלבד ידיעותיו בתורה רכש לעצמו ידיעות מעמיקות בפילוסופיה יהודית, בחכמת ישראל ובספרות עברית עתיקה וחדשה.

נשא לאשה את בת רבי אלכסנדר זיסקינד הכהן ליפשיץ, אב בית־דין באוזורקוב. בסוף תרמ"ד הוזמן לכהן כרב בעיירה יאנוב — והוא אז בן כ"ב — בתנאי של התחייבות לשהות במקום לא פחות משלוש שנים. בשנת תרמ"ח קיבל

הרב יהודה לייב גרובערט ז"ל

את הרבנות במאקוב (פלך לומזה), בה כיהן כעשרים שנה. שם יסד ישיבה גדולה, שנתפרסמה בכל רחבי פולין. היה פעיל ביותר בחיים הציבוריים המקומיים, התחיל

תופש מקום גם בחייה הרוחניים של יהדות פולין בכללה כמנהיג בעל שאר רוח.

ממאקוב עבר בשנת תרס"א לשמש רב בסטאשוב (פלך ראדום) ושימש ברבנות זו כעשרים וחמש שנה. מאז הוצמד לו הכינוי „הרב מסטאשוב". שם נסתעפו מאוד תפקידיו הרבניים ומכל קצות רוסיה התחילו פונים אליו בשאלות. ביחוד נתפרסם בכוח זכרונו הבלתי מצוי. באותן השנים יום מפעלים רבניים שונים. עמד בראש „אסיפת הרבניים" בווארשה (תרס"ט), נסע מפעם לפעם בערי פולין ורוסיה לארגן את הרבנים והיהדות החרדית ונעשה כוח מרכזי בחוגים אלה. עם כל זאת לא פסק מלימוד התורה והקדיש לו מרבית זמנו, כפי שהעיד על עצמו סמוך לפטירתו: „עבד אנכי, תמיד אעמולה, לא אבלה עתותי לבטלה — — אלמד, אהגה, אחקור, אעמיק שאלה, ואכתוב בספר הגיוני, שאלתי ותשובתי — — אהבתי את עבודתי, לא אצא חפשי".

כשפרצה מלחמת העולם הראשונה (תרע"ד) נעצר מטעם הממשלה הרוסית יחד עם רבנים אחרים כבני ערובה מחשש „ריגול" מצד יהודי פולין לטובת אוייבי רוסיה. הוא הגיע למוסקבה ושם התחיל פרק חדש ועשיר־מעשים בחייו. ב„ספר זכרון" שפירסם, תיאר בפרוטרוט את קורותיהן של ארבע שנות המלחמה שהיו מלוות מהפכות, מהומות, מגיפות, רעב ועוני, בחיי יהדות רוסיה. באותן השנים השקיע עצמו כולו במשימה האחת לעזור לאחיו בחומר וברוח. פעל בכל שטחי החיים היהודיים; הקים בתי תפילה ובתי ספר, מוסדות דת ועזרה. נסע ברוסיה לאורכה ולרוחבה, עמד בקשר עם כל הרבנים וגדולי התורה ועם אלי ההון היהודיים, ואחר עמל רב הצליח לארגן חברת סעד למחוסרי בית, שהיו מפוזרים לרבבות על פני המדינה כולה. במסעיו עמד על חיי היהודים בערים ובעיירות ברוסיה, על העזובה הדתית והרוחנית במקומות רבים והשתדל לעזור על־ידי פתיחת מוסדות חינוך וגם בכוח השפעה אישית. הקים רשת של בתי־ספר ודאג להחזקתם. החזקת המוסדות שהקים עלתה לעשרות אלפי רובלים לחודש והעומס הוטל על שכמו. נשא מאות דרשות על חינוך יהודי ושמירת שבת. היידישיסטים והמתבוללים ניסו להפריעו והוא נלחם בהם בחירוף נפש. בכל עיר הקים ועדת חינוך, עם אישיות מקומית בראשה, להפצת לימוד התורה ותרבות יהודית ודאג למרצים ולמדריכים. הוא משך לעבודתו החינוכית רבנים ואישים כמו: ה„חפץ חיים", רבי חיים עוזר גרודזינסקי, הרב מוא"ה ואחרים. בערב פסח תרע"ו הוציא כרוז ליהדות החרדית ברוסיה לטובת החינוך הדתי, שעשה רושם עז ועורר לפעולה.

בימי המהפכה הראשונה פברואר (1917) אירגן את תנועת „מסורת וחרות", אליה הצטרפו כמעט כל רבני רוסיה ואישים חשובים. בחורף תרע"ז פרסם כרוז ראשון בחתימת רבנים ועסקנים ידועים. לאסיפה הראשונה באו עשרות צירים,

בתוכם רבנים מקובנה, מוסקבה, סמולנסק, מינסק, אודיסה, ניזני־נובגורוד, בוברויסק, יילאדימיר ועוד. תקוות רבות תלה הרב ג' בשלטון קרנסקי, שיתן אבטונומיה לאומית ודתית לכל המיעוטים ויאפשר הרחבת החינוך היהודי בקנה מידה רחב. עם עליית הבולשביקים לשלטון (אוקטובר 1917) נתבדו כל התקוות הטובות, נסגרו בתי תלמוד התורה ובתי הספר העבריים ודוכא כל גילוי של תרבות יהודית. הרב ג. הצליח להימלט ברגע האחרון מרוסיה וחזר לעיר רבנותו סטאשוב. השתתף בועידה של „אגודת ישראל" וגם הוצעה לו משרה ב„מועצת גדולי התורה". הוא סירב לקבלה בגלל יחסה השלילי של ה„אגודה" לציונות. תחת זאת נעשה פעיל בתנועת המזרחי והפך לאחד ממנהיגיה. חובב ציון היה מעודו והיה חבר לאבות הציונות הדתית וראשוני המזרחי. בשלהי מלחמת העולם הראשונה, עם התארגנותו מחדש של המזרחי בפולין, הגיש לו מלוא עזרתו, בייחוד בשטח התרבות ותחיית הלשון העברית. בכל מאודו ביקש להפעיל את היהדות הדתית לשם בנין הארץ, הופיע כנואם בכינוסים ובאסיפות, כינס עצרות עם בערי פולין הגדולות וגם בליטא ובגאליציה ופרסם עשרות מאמרים על בעיות שעמדו על הפרק. הוא נעשה מנהיגם של המוני נוער דתיים, שמהם צמחה תנועת צעירי מזרחי.

היה חבר הנשיאות של הועידה הארצית השניה של המזרחי בווארשה (אייר תרע"ט) וחבר ועדת החינוך שלה. הירצה באותה ועידה על בעיות החינוך והציע תכנית לימודים משולבת של תורה וידיעות כלליות בבתי הספר של המזרחי בפולין. שימש מנהל השבועון העברי „המזרחי", שיצא בווארשה, ופרסם בו מאמרים על נושאים שונים, פובליציסטיים ומדעיים.

בניסן תר"פ הוזמן על ידי הקהילה היהודית בטורונטו לכהן במשרת רב־הכולל. באותו קיץ השתתף בכינוס הציוני העולמי בלונדון, בו הירצה עברית בשם התנועה העולמית של המזרחי. בינתיים פרצה מלחמה בין פולין ורוסיה הסובייטית ומחוסר אפשרות לחזור לפולין נענה להזמנה מטורונטו והגיע לשם בד' באלול תר"פ.

החיים בקאנאדה לא הניחו את דעתו. הוא דאג על ירידת הדת וחילול השבת ובניסן תרפ"ב יצא ב„מכתב גלוי" ביידיש ובאנגלית למעבידים ולעובדים על חילול מנוחת השבת. המכתב מסתיים בפנייה לכל בתי הכנסיות, שלא ליתן למחלל שבת תפקיד בקודש או נשיאות בבית הכנסת. זמן קצר אחר מכן יצא בכרוז שני „לעשות את השבת" ובו הצעות מעשיות לשמירת השבת, כמו פנייה לממשלה בתביעה להתיר את העבודה בראשון בשבוע לאלה שאינם עובדים בשבת, או להגדיל את מספר שעות העבודה בימות החול תמורת השבת. גם כאן עסק בענייני חינוך והקים „תלמוד תורה". בשנת תרפ"ב יסד ישיבה בשם „שערי תורה", ודאג

להחזקתה ופיתוחה. פעולה חשובה במלחמתו על שמירת השבת והכשרות היתה התקנת עירוב בעיר, דבר שנחשב כחידוש באמריקה ושימש דוגמה לרבים. פעל רבות לשם היתר עגונות והחליף מכתבים בנידון עם רבני הדור הנודעים בגולה ובארץ־ישראל ובתוכם עם הרב קוק.

חיבר ספרים אחדים בהלכה. הוציא ספר גדול בן חמישה חלקים בשם „חבלים בנעימים" (חלק א, פיעטרקוב תרס״א; חלק ב, ווארשא תר״ע; חלק ג, לודז׳ תרפ״ח; חלק ד, לודז׳ תרצ״ד; חלק ה, תרצ״ט, לאחר פטירת המחבר). החלק הראשון, המכיל שאלות ותשובות על סוגיות קשות בתלמוד, הופיע בעודו רב במאקוב וזכה להסכמות מצד רבנים גדולים, ביניהם רבי חיים חזקיה מדיני בעל „שדי חמד". החלק השני יצא בהיותו רב בסטאשוב, ושאר החלקים נתפרסמו כבר בהיותו בקאנאדה. בחלקים האחרונים מופיעות גם שאלות מעשיות, כמו על מכונת גילוח חשמלית וכדומה. במקומות רבים הוא דן על עניינים הקשורים בארץ־ישראל, בתוכם על בעיות הלכיות אקטואליות, כמו שאלת הכותל המערבי בקשר לוויכוח בין היהודים והערבים לפני ועדת החקירה הבריטית.

ספריו האחרים הם: „ספר זכרון" (לודז׳ תרפ״ו) על עבודתו ברוסיה בימי מלחמת העולם הראשונה; „ימין ושמאל" (לודז׳ תר״צ), מאמרים בשאלות החיים והזמן; „יביע אומר" (לודז׳ תרצ״ו), דרשות על התורה למועדים; „דברים ככתבם" (ס״ט לואיס תרצ״ב), דרשות. כמה מספריו מכילים חומר אוטוביוגראפי. בין המאמרים הרבים שפרסם כתב גם על „בעיות סוציאליות בתורה ובתלמוד" („די יידישע שטימע" ווארשא כסלו תרצ״ח); השפעת נ״ך ותלמוד על העושר והעשירים; משפט הפועלים; רוחי המסחר ועוד. הטיף לסוציאליזם נבואי ומוסרי. בצוואתו, שערך שנתיים לפני פטירתו, ביקש לקברו ליד יהודי עני וישר, שהתפרנס מיגיע כפיו.

נחמן שמן, ספר יובל הכ״ה של ת״ת „עץ חיים"
טורונטו תש״ג. ג. ש. ג.

יוסף רמון (גרנט)

הרב מנחם מנדל גרובערט ז"ל ומשפחתו שגרו בשרנסק.

משפחת גרובערט היא נצר של שושלת חסידים מפוארת שגרה בשרנסק ואח"כ התפשטה במרחבי העולם. בעיירה שרנסק נשארו לגור האחות פרידה והאח ר' מנדל גרובערט.

ר' מנחם מנדל גרובערט ז"ל

חברי וידידי א. קירשנבוים כותב על היהודי הלמדן הזה במאמרו: „אן אבשאנונג איבער שרענסקער־אידן, און זייער כאראקטער". לי נשאר רק להקדיש סקירה קטנה על חייו של הרב הנכבד הזה.

שני האחים ר' מנדל ור' אברהם גמרו אומר לא לעשות תורתם קרדום לחפור בה, כלומר לא תהא התורה מקור פרנסתם, אבל בזמן שהאח ר' אברהם, הצליח

למצוא את פרנסתו מבית המסחר שלו, הגיעו מים עד נפש אצל ר׳ מנדל. בדלית ברירה, הסכים לקבל את המשרה של שליח מטעם אחת הישיבות הגדולות בירושלים, ישיבת „חיי־עולם״.

ר׳ מנדל קבל על עצמו תפקיד של מגיד או דרשן. כנראה שהמשרה הזאת קסמה לו, כי היה דרשן מצוין ומופלג בחכמת ובאמנות הדרשנות. כדאי לקרוא המאמר של קירשנבוים על דרשותיו של ר׳ מנדל לפני הקהל השרנסקאי ועל הרושם העמוק שעשו על השומעים.

ביום בהיר אחד עזב עם כל משפחתו את שרנסק ועבר לגור בפלוצק. גם במקום החדש לא האיר לו המזל פנים ובעל כרחו הסכים לקבל כהונת רב בניו־יורק, „בעזרת ישראל״. הוא כהן שם במשרת הרבנות עד שנקרא אל על. יהי זכרו ברוך.

הילדים

בנוגע לבני משפחת גרובערט, להלן מאמרו של ש. קרוק ב„פלאצקער בלעטלעך״ ביידיש, בשנויים קלים:

די פאמיליע האט געלעבט אין שרענסק — אפערצוויגטע פאמיליע וואס האט ארויסגעגעבן פון זיך אינטערעסאנטע מענטשן. איינער פון זיינע עלטערע ברידער איז דער באקאנטער ראבערטס אברהם (פירער פון די נוי־יארקער קעפמעוקער יוניאן, אן אנגעזערנער טוער אין ארבעטער רינג). א צווייטער, — ד״ר בנימין גרובארט איז אבאווסטער לערער פון די ארבעטער רינג שולן און מחבר פון באקאנטן בוך „א פערטל יאהר הונדערט ליטעראריש שאפונג אין אמעריקא״. ס׳איז פארהאן נאך א דריטער, א לאנג יאריקער טוער אין ארבעטער רינג.

און יעצט אויספירלעך וועגן די צוויי יינגסטע ברידער אין דער משפחה גרובארט.

דער עלטערער פון די צוויי אינגלעך, איז אוועק אין דער גרויסער אידישער מעטאל־פאבריק פון די מארגוליעסעס און געווארן אמעטאל־ארבעטער. געראטן אין פיל הינזיכטן אין טאטן אריין, איז דער דאזיקער בחור (מיר ריידן וועגן וואלפן) געווען קלוג און ערנסט, באלעזן און וויליק צו טון געזעלשאפטלעכע ארבעט. הייך און בריייטפלייציק, פלעגט ער נאך דער שווערער פאבריקס־ארבעט, (איינער פון די געצייילטע אידישע פאבריק־ארבעטער אין שטאט,) פארברענגען די אוונטן מיט א גרופע יונגע ארבעטער און גימנאזיסטן, מיט וועלכע ער האט צוזאמען געגרינדעט א„אידישן יוגנט קולטור־פארין״, וואס איז שפעטער פארוואנדלט געווארן אין אסאציאליסטישער יוגנט ארגאניזאציע. זיינע חברים, כאטש זיי זיינען געווען

מייסטנס „פריווילעגירטע" גימנאזיסטן האבן זיי געהאלטן פאר א כבוד צו זיין חברים מיט וואלפן.

שפעטער איז אויסגעבראכן געווארן דער פוילישׂ־סאוויעטישער קריג אין 1920 און וואלף איז געזומען געווארן צום מיליטער. ביי גראדנע איז ער אריינגעפאלן אין סאוויעטישער געפאנגענשאפט און ער האט באשלאסן צו בלייבן אין סאוויעט־רוסלאנד. ער האט טאקע אפגעגעבן דעם דאזיקן לאנד אלע זיינע כוחות און פעיקייטן. ער איז צוזאמענגעוואקסן געווארן מיטן דאזיקן לאנד, וואס האט אים געגעבן אלע מעגליכקייטן צו וואקסן און זיך צו אנטוויקלען.

קיין געניוע ידיעות וועגן וואלף גרויבארט׳ס קאריערע אין סאוויעט־רוסלאנד באזיצן מיר נישט. לויט די אפגעריסענע אינפארמאציעס פון זיין פאמיליע אין אמעריקע, איז וואלף אוועק אויפן וועג פון א מיליטערישער קאריערע, נאך מער, — ער האט זיך געווידמעט דעם סאוויעטישן פלאט, ער האט פאר די העכער 20 יאר פארנומען פארשידענע וויכטיקע אמטן: פון סובמארין־קאמאנדיר ביז אן אדמיראל. ער האט אין רוסלאנד חתונה געהאט מיט א רוסישער פרוי און געהאט מיט איר א פאר קינדער. וואס עס איז מיט אים שפעטער געשען איז נישט באוווסט. ווער עס האט געקענט זיין אינערלעכן פייער און זיין טיפן אידעאליזם, דער צווייפלט נישט, אז אדמיראל וואלף גרויבארט איז געווען אין די פאדערשטע רייען פון יענע סאוויעטישע קעמפער, וואס האבן אלץ געטון כדי צו פארגיכערן היטלערס מיליטערישע מפלה.

איצט — וועגן יונגערן פון די צווי דערמאנטע ברידער, וועגן משה גרויבארט.

אין אלטער פון 17 יאר, האט משה גרויבארט פארלאזן צוזאמען מיט זיין פאמיליע, די שטאט פלאצק און אפגעפארן קיין אמעריקע. פארין אפפאר פון פלאצק, האט משה גרויבארט געהערט צו דער בונדישער יוגנט־ארגאניזאציע „צוקונפט". גאר הארט פארן אפפאר קיין אמעריקע, האט ער צוזאמען מיט א גרויסע טייל מיטגלידער פון דער „צוקונפט" געגרינדעט א נייע יוגנט ארגאניזאציע, זועלכע האט זיך א נאמען געגעבן „פרייהייט". איר פראגראם איז געווען אומפארטייאישקייט, אבער אינגיכן האבן די „פרייהייט" ארגאניזאציעס זיך פאראיניקט מיט דער קאמוניסטישער יוגנט־ארגאניזאציע (סך־הכל זיינען געווען אין גאנץ פוילן דעמאלט דריי אזעלכע ארגאניזאציעס: אין וולאצלאווק, פלאצק און וואַרשע).

אין אמעריקע האט משה גרויבארט דורכגעמאכט א שווערע יוגנט, עס האט אים געצויגן צו א וויסנשאפטלעכער קאריערע, און כדי זי צו דערגרייכן האט ער געמוזט בייטאג ארבעטן און ביינאכט זיך לערנען.

פון 1922 ביז 1930 האט משה גרויבארט ענערגיש שטודירט, אין 1930 באקומט ער זיין דאקטאראט, שטודירט פילאזאפיע אינם ניו־יארקער בארימטן קאלאמביא־אוניווערזיטעט. דער דאקטאראט פון קאלאמביער אוניווערזיטעט איז זיין צווייטער אוניווערזיטעט דיפלאם), זיין געביט איז, — ביא־כעמיע, ער האט שטודירט ביא־כעמיע אין אויסלאנד אלס סטיפענדיאנט פון פארשידענע וויכטיקע אמעריקאנער ווייסנשאפטלעכע אינסטיטוציעס, איצט איז ער אין אמעריקע באקאנט אלס דער מחבר פון א רייע ביכער אויפן געביט פון ביא כעמיע, שפייז פראבלעמען, געענטיק, פיזיאלאגיע, א. א. פארן באקומען זיין דיפלאם פון דאקטאר פילאזאפיע אין קאלומביע אוניווערזיטעס (פריהער האט ער שטודירט פיזיאלאגיע), אין דאזיקן אוניווערזיטעט איז ער געווען אינסטרוקטאר פון זאאלאגיע און געענטיק (1928 — 1931), שפעטער, פון 1938 ביז 1941, איז ער געווען געהילף־דירעקטאר פון דער פארשונגס־לאבאראטאריע פון פיזיאלאגיע אין קלארק־אוניווערזיטעט. זינט 1941 פארנעמט ער אהויכן אמט אין אגריקולטור דעפארטאמענט פון די פאר־יניקטע שטאטן אין וואשינגטאן, ער פירט אן מיטן אפטייל פון ארבעטער אויפקלערונג פאר באשפייזונג ביים „וואר־פוד־אדמיניסטרעשאן".

ווי געזאגט, האט משה גרויבארט פאר דער צייט אויך שטודירט אין אויסלאנד, ער פלעגט געשיקט ווערן אויף פארשידענע שטודיר־רייזעס אין פארשידענע עקן ווועלט. צווישן אנדערע האט ער דורכגעמאכט א רייזע צו שטודירן די שפייז־מנהגים פון ווילדע פעלקער. אלס שליח פון פארשידענע אמעריקאנער ווייסנשאפטלעכע אינסטיטוציעס, האט ער באזוכט דייטשלאנד, פראנקרייך, שווייץ, סאוויעט־רוסלאנד און אנדערע לענדער. זינט 15 יאר איז ער אויך באקאנט אלס מחבר פון פארשידענע ווייסנשאפטלעכע און אלגמיינע אמעריקאנער זשורנאלן.

א צייט האט גרויבארט אויך געהאט אין אמעריקע געוויסע סימפאטיעס פאר דער קאמוניסטישער באוועגונג, היינט איז ער נישט נאר א קעגנער פון דער קאמוניסטישער פארטיי נאר אויך פון מארקסיזם בכלל, זיין איינציקע פאראינ־טערעסירונג איז איצט די ווייסנשאפט, זיין הויפט־אינטערעס אין דער ווייסנשאפט איז מענטשלעכע שפייז, מזונות.

רבנים בשרנסק

יוסף רימון (גרנט)

מוקדש,
לאמא גולדה
ולאחיותי, חנה־חיה,
פייגא. הי"ד.

מבוא קצר

במשך מאות בשנים שמש רב העיירה לא רק מנהיג רוחני של כל העדה, אלא גם עמד בראש כל פעולה צבורית וחברתית בעיירה. כל ענייני הקהלה, לא רק בשאלות הדת, שהן הכרעות הלכתיות, אלא אפילו שאלות הקשורות בפעולה צבורית, נחתכו על פי הרב. כל דבר קשה, כל שאלה חמורה הביאו בפני רב הקהלה והחלטתו (או פסק דינו) או הכרעתו נתקבלה ע"י כל הצבור. כמעט שלא קרה מקרה שמישהו יסרב לקבל את דעת הרב.

קשה לכתוב מאמר מקיף על הרבנים בשרנסק, מחמת העדרם של מסמכים שאפשר להיעזר בהם. ידוע כי בהתחלת המאה השבע עשרה היו יהודים בשרנסק, אבל אין לדעת נכונה מתי נוסדה הקהלה ומי היה רבה הראשון. אי אפשר היה להשיג ע"כ פרטים. ידוע גם שבאמצע המאה השמונה עשרה, שרתו בקודש רבנים גדולים ומפורסמים. הנוער התורני נהר לשמוע תורה מפיהם. הישיבות שנוסדו משכו הרבה בחורים. הקהלה דאגה למקומות לינה ומקומות אוכל עבורם. הרוב אכל "ימים", כל יום אצל בעל בית אחר. וחלק גדול מהם התחתן בשרנסק. אלה נשארו אזרחים שרנסקאים. אני נזכר בזקן ר' שמחה אלשעווער ז"ל, שנכנס פעם לביהמ"ד, בשעה שלמדתי מסכת ראש־השנה. הוא נכנס אתי בשיחה והתלהב עד כדי כך, שהרים את הידים ואמר לי, אתם הצעירים, מה הנכם יודעים על החסידות זעל הישיבות בשרנסק; מה אתם יודעים בכלל על למוד התורה ביומם ולילה, הרי קול התורה לא נדם כאן משך עשרים וארבע שעות ביממה.

אחרי עיון בספרים ואחרי שיחות שקיימתי עם שרידי זקני העיירה, החיים אתנו כיום, הצלחתי לאסוף פרטים על שבעה הרבנים, ועל המו"צ ר' מוטיל הדיין ז"ל.

1. ר' ישראל איטשא זצ"ל אב"ד שרענסק והסביבה
2. ר' יהושע טרונק מקוטנא זצ"ל
3. ר' יחיאל מיכאל גולדשלג (העלוי משרנסק) זצ"ל
4. ר' משה לוין זצ"ל

5. ר׳ נוסקה ליפציגר זצ״ל
6. ר׳ יונה מרדכי זלוטניק זצ״ל
7. ר׳ יהודה שרגא ליכטיג הי״ד, רבה האחרון של שרנסק
8. ר׳ מוטיל הדיין זצ״ל.

עיירה ששמה יצא לתהלה

היו זמנים שהקהלה היהודית במדינת פולין נמדדה לפי מנהיגה הרוחני. ויחס הערצה וההוקרה לקהלה השתקף במידת גדולי־תורה שהוציאה מתוכה, וגם לפי גדולי התורה ששכנו בתוכה.

שרנסק, עיירה קטנה בכמות המספרית של האוכלוסיה, אבל גדולה באיכות שהוציאה, גידלה עלויים בעלי שם ורבנים מפורסמים שתרמו הרבה לביסוסה של הספרות הרבנית. הרבנים הגדולים ששרתו בה, הוציאו לה מוניטין לעירה שרנסק.

החומר על הרבנים בשרנסק, אספתי ממקורות שונים; מאנציקלופדיות, מהספר „אמרי אמת״ ומתוך הקדמה לספר „דברי יששכר״; מספרי הזכרונות של הרב מסטאשוב. כמו״כ שאבתי פרטים מהשרידים הזקנים שמסרו לי בע״פ ובכתב.

חסרים לי פרטים על תולדות חייהם של מספר רבנים מהמאה ה־18 עד תקופת הרב יצחק איטשא. על אף העמל שהשקעתי לא הצלחתי להשיג ידיעות עליהם.

הרב ר׳ יצחק איטשא, רב אבד״ק שרנסק

על הרב הגאון הנ״ל שעבר משרנסק — לעיר הגדולה פלוצק, ספרו הרבה מעשיות. לא ידוע התאריך בו התקבל לרב בשרנסק. לפי כל החישובים נמצא שהוא עזב את שרנסק בשנת 1836. לא הצלחתי לגלות את הספר „מלחמת הד״ שחבר. בת בתו, כלומר, נכדתו, נישאה לבנו של ר׳ בנימין גרובערד ז״ל משרנסק, ר׳ יששכר בריש, שהיה רב בבנדין. בהקדמה לספר „דברי יששכר״ של הרב גראבערד מבנדין מצאתי מוזכר שמו של הרב יצחק איטשא, שהיה רב אב״ד בשרנסק. וזה לשונו:

„עתה שפתי לא אכלא מהכיר טובה לאלה אשר היו בתומכי־נפשי, להיותו אמון בחיק התושיה, ועתה נפשם בצל שדי יתלוננו.

כבוד אבי החריף, המצוין בבקיאות, ועניו וירא ד׳ נאמן מפורסם מ. בנימין ז״ל, ואמי מורתי הצדקת המלומדת להפליא, מרת דבורה רכיל ז״ל, שהיתה נכדת הרב הצדיק וחסיד וכו׳ מ. זליג ז״ל משרנסק, והוא היה נכד הגאון הקדוש

מ. יחיאל מיכל ז"ל מנמרוב אשר נהרג על קידוש השם, בשנת ת"ח הי"ד אשר לא עזבו עינם ולבם ממני וכבר נדפס מקצת שבחם בהקדמת ספרו של אחי הגאון שיחיה בספר „חבלים בנעימים".

כן אזכור חסד חותני, המנוח אשר החזקני וסיפק צרכי שנים רבות ה"ה הרבני המופלג גביר וירא ד' מוקיר רבנן וכו' מ. משה צבי ז"ל, וחמותי הצדקת ז"ל שהיתה בת הרב הגאון הצדיק וכו' מ. יצחק איטשא ז"ל שהיה אבד"ק שרנסק ואח"כ ראב"ד בפלוצק. תנצב"ה .

עד כאן דברי ר' ישעכר ז"ל. כדאי להזכיר דברי הרב אבידע על בתו של הרב וחותנת של הרב גרובערד. הרבה שנים לא השתמש הרב ר' ישעכר בכתב הרבנות בפלוצק. בתו, החותנת של הרב מבנדין, פרנסה אותו הרבה שנים. הוא היה מרביץ תורה בישראל לא בשכר אלא במתן (לפי הבטוי של הרב הנכבד אבידע). לפי דברי הרב, אמר פעם אחיו, שהיה רב בפלוצק, בהתלהבות בלתי רגילה, שהודות לאשה הזאת, נמצאים בפולין כמאה מורי־הוראה, וגם ידיעותיו הרבות ושל כל האחים באו מהאשה הזו.

כשעזב את שרנסק, מילא את מקומו הגאון הצעיר, ר' יהושע טרונק ז"ל.

הרב ר' יהושעלי מקוטנא

לפני 120 שנה, כלומר בשנת ת"ר, נתמנה לרב קהלת שרנסק הגאון הצעיר ר' ישראל יהושע טרונק. בן כ' היה שנתקבל לרב, ושמו יצא כבר לתהילה בכל הסביבה.

בן 14 נשא אשה. שש שנים ישב אצל חותנתו ועסק בתורה בהתמדה ובשקידה. שמו יצא לתהילה ולתפארת בין כל גדולי התורה.

תולדותיו: אמו היתה יתומה גלמודה בעיר פלוצק, וחסכה פרוטה לפרוטה. ביום בהיר אחד, בהיותה בחורה די מבוגרת לאחר שצברה סכום כסף לנדוניא נכנסה לאב"ד מפלוצק, ר' ליביש חריף ז"ל והראתה לו את הסכום שחסכה במשך שנות עבודה. היא בקשה מן הרבי, שישיג עבורה בן זוג תלמיד חכם. ר' ליביש חריף לא חשב הרבה וענה לה, שהוא מכיר מלמד עני ואביון ואשר לו ילדים מאשתו הראשונה. אבל הוא גדול בתורה, מגדולי תלמידי־חכמים ודוד שמו. היא הסכימה. מזיווג זה נולד ר' יהושע.

מגיל שלש עד להתמנותו לרב בקהלת שרנסק, היה ילד (בחור) השעשועים של היהדות התורנית בפולניה. מספרים עליו, שאביו, ר' דוד, היה מלמד בבית העשיר, הלמדן הידוע ר' זלמן פבזנר ז"ל, בעל אחוזת קוכאר. פעם בשבת הביא אליו את בנו הילד ע"מ להיות סמוך לשלחנו של העשיר. ר' זלמן פבזנר היה

רגיל לומר חדוש או פלפול ע"י השלחן בסעודת שבת. הילד יהושע לא השלים עם חדושו וסתר כל פלפולו. ר' זלמן יצא באותה מוצאי שבת קודש לורשה. באמצע הדרך, מצא שהילד טעה. הוא האיץ בנהג שיחזור לביתו, העיר את הילד ור' זלמן העמיד אותו על טעותו והביא לו הוכחותיו. הילד לא נתן לו לסיים ואמר לו לא זה הדרך כי ההסבר וההוכחות אינם נכונים כלל, ובגלל זה לא היה כדאי לחזור מן הדרך. ר' זלמן נשק ואמר לו: נצחתני בני, ר' יהושע בן דוד...

שבע שנים שמש ר' יהושעלי כרב בשרנסק. מספרים עליו שאמר פעם כי אלה היו השנים היותר טובות בחייו. היו אלו שנות שלוה ושגשוג. הוא הרביץ תורה ברבים. עוד בהיותו בגיל צעיר הספיק כבר להעמיד הרבה תלמידים. רבים מבין תלמידיו זכו לתהלה בדורם.

בכל הזדמנות דבר בשבח אנשי הקהלה בשרנסק, שהחזיקו אותו בכבוד. בשרנסק גם קבל את פני כבוד הגאון הקדוש ר' אברהם מטשעכאנאו זצ"ל. כפי שמוסרים התענין תמיד מה שמתהווה בשרנסק. ספורים רבים שמעתי בשטח זה, אבל אינני בטוח באמיתותם.

ידוע לנו על סכסוך שפרץ בינו לבין ר' מוטיל דיין בשרנסק. אומרים שרקע הסכסוך היה כי ר' יהושע'לי לא היה חסיד, ור' מוטל היה "א פערברענטער קאצקער חסיד" (חסיד קוצקאי), קשה להאמין שזה היה אמנם סלע המחלוקת. ידוע שלפני התמנותו לרב בשרנסק, ישב אצל הר' מנדל מקוצק 14 שבועות, עד שמכר כל מלבושיו למען מזונות. סוף כל סוף הכריח אותו ר' מנדל לנסוע הביתה. הוא אמר לו שעליו לעסוק בתורה ולראות מה יצמח ממנו. כמו כן התידד עם כל האדמורי"ם. אבי ז"ל הפריך את השמועה ע"ד המריבה. הוא מסר לי, שר' מוטיל אמר לו, כי הרבנית הצדקת השתדלה לטשטש כל אי־הבנה בין הלומדים לבין בעלה.

לבסוף ברצוני לציין מקרה אחד. ידוע, שהרב ר' יהושע'לי, בקש מהרב יששכר גרובארד השרנסקאי, שיכין את ספרו לדפוס. הרב גרובארד השתמט מזה. אחי, מנדל גראנאט ז"ל, שגם הוא היה שרנסקאי, נתבקש ע"י הרב להכין את ספרו לדפוס. אחי שהיה צעיר לימים הסס. לפי מה שאבי מסר לי, חשש אחי שלא יוכל לעמוד במשימה זו, כי לדבריו, מדבר הגאון במהירות רבה ויש צורך במאמץ מיוחד ע"מ לתפוס למה הוא מתכוון. אחי הסכים לבסוף לגשת

הישיבה הגדולה חיי־עולם בירושלים, נוסדה לפני 70 שנה בערך ע"י הרב ר' יהושע סרונק. וגם בבנית השכונה בתי ורשה השתתף בעזרה ממשית.

לעבודת ההכנה. יתכן שהיה מקרה שהם היו שרנסקאים. בכל זאת כל זה אומר דרשנו.

בשנת תר"ז עזב ר' יהושע'לי את שרנסק ועבר לגומבין. במקומו נתמנה לרב ר' יחיאל מיכל גולדשלק.

הרב ר' יחיאל מיכל גולדשלג

הידוע בשם העילוי משרנצק

הרב יחיאל מיכל ז"ל, שהיה ידוע בכינוי העילוי משרנצק (ראה מאמרו של הסופר אופטושו ז"ל „העלוי משרנצק") נצר לגזע הקדוש ר' יחיאל מיכל שנהרג בשנת ת"ח, נתקבל לרב בעיר מולדתו שרנסק, בערך בשנת 1850. לשרנסק הגיע מהעיירה קוקל. בהיותו בן שבע־עשרה ומחצה, בשנת תר"ח, הוסמך להוראה ע"י הרב הגדול ר' יהושע מקוטנא ז"ל וע"י גאונים אחרים ידועי שם. הוא נתקבל לרב בעיר קוקל. בהיותו עוד צעיר לימים עבר מקוקל לעיר מולדתו.

מספרים על אביו ר' אברהם ז"ל, בעת שהבן קיבל את כתב־הרבנות מועד־הקהלה, רץ ברחובות העיירה דרך השוק והסמטאות כשבידיו כתב־הרבנות וקרא למתנגדים שהילד הוא עילוי. „בעל כרחכם עליכם להסכים לכך. זכותי היא שבני יושב על כס הרבנות בעיר אבותיו". הסירוב של ועד הקהלה לא בא עקב התנגדותם לגאון הצעיר, שדוקא התגאה בו, אלא רק מסבה כספית. כי ועד הקהלה היה חייב לשלם סכום מסוים לרבי יהושע מקוטנא ז"ל, ומצבו היה דחוק. אבל כנראה, בהשפעת הקהלה וגם תחת לחץ הצבור השרנסקאי, השלים ועד הקהלה עם העובדא והחליט לקבלו, מבלי להתחשב עם העומס הכספי.

על העלוי הנ"ל שהביא כבוד ופרסום לעיירה, עלי לציין שלש נקודות:

1. הוא נולד בשרנסק;

2. שמש במשרת רבנות בשרנסק. היה זה מקרה נדיר שבן עיר יתקבל לרב בעירו. מעולם לא קרה שאנשי העדה, יסכימו למנות עליהם אחד מקרב העדה לרב ונשיא, כי למעשה היה הרב גם מנהיג העדה;

3. שמו של העילוי הזה יצא לתהילה גם מחוץ לגבולות פולין. הוא היה חסיד גדול, והעיירה התגאה בו.

צמצמתי את הרשימה המוקדשת לזכר הרב גולדשלג מאחר והובטח לי ע"י הרב אבידע, הסופר החשוב, שבפרק על־השושלת המקובל ר' זעליג משרנסק, יקדיש חלק על העלוי הזה. אסתפק הפעם בציטטאות של בנו היחיד ר' יעקב חיים

בעתון „היינט" שהופיע בוארשה, בגליון מסוף חודש שבט שנת תרע"ח (פברואר 1918) נדפסה הרשימה דלהלן:

הרה"ג ר' יחיאל מיכל גאלדשלאג זצ"ל אבד"ק שערפץ

מיט עטליכע טעג צוריק איז נפטר געווארען דער בעקאנטער גאון ר' יחיאל מיכל גאלדשלאג וועלכער איז געווען 53 יאר רב אין שערפץ (פלאצקער גוב').

„דער נפטר איז געווען דער עלטסטער רב אין גאנץ פוילען און האט גע'שמ"ט אין גאנצען לאנד פאר א גדול אין תורה און מעשים טובים. געבוירען אין שרענצק אין יאר תקצ"א 1831, האט ער נאך אלס קינד כמעט שוין געפיהרט א לומדישע קארעספאנדענץ מיט ר' עקיבא איגר ז"ל, וועלכער איז נתפעל געווארען פון דעם קליינעם עלוי און האט איהם שטארק געשעצט.

„אין דער עלטער פון 17½ יאר איז דער נפטר שוין אויפגענומען געווארען פאר א רב אין קוקל לויט דער הסכמה פון די ווארשאווער גדולים און בעזונדער פון חידושי הרי"ם ז"ל, שפעטער איז ער געווען רב אין שרענצק. פאדעמביצא און אסטראלענקא, פון וואנען ער איז איבערגעפארען קיין שערפץ אין יאר תרכ"ה 1865 אין די אלע שטעדט האט דער נפטר געפיהרט גרויסע ישיבות, פון וועלכע עס זענען ארויס אסך גדולים און רבנים.

„אויסער זיין גדלות אין לערנען, איז דער נפטר געווען אויך א מצוין במעלות ומדות טובות. ער איז געווען בעריהמט אויך אלס בעל לשון און צווישען די מאסען חיבורים, וואס ער האט איבערגעלאזען איבער הלכה און אגדה, געפינען זיך אויך עטליכע העברעאישע ספרים לויט'ן מוסטער פון „בחינת עולם", פון „ספר בן סירא" און פון לוצאטוס „לישרים תהלה". תנצב"ה.

כשעזב את שרנסק ועבר לעיר יותר גדולה, נתמנה במקומו הרב ר' נוסקה לייפציגר ז"ל.

הרב ר' משה לוין — והרב ר' נוסקה לייפציגר

יגעת־ומצאת־תאמין. יגעת ולא מצאת אל תאמין. הרבה יגעתי והרבה מרץ השקעתי בחיפושים במטרה לגלות חומר מספיק שיפיץ אור על הרבנים ר' נוסקה ור' משה לוין ז"ל, על זמנם ועל עבודתם בתקופת כהונתם בתור רבנים ואבד"ק בק"ק שרנסק. לצערי, כל החיפושים עלו בתהו. אני נאלץ להסתפק ולמסור את המעט שהצלחתי לגלות, ומה שכתבו לי שרידי זקני העיירה. אני יכול לקבוע

בוודאות כי שני הרבנים ישבו על כס הרבנות בשרנסק בתקופה משנת 1860 — עד 1884 בערך.

כשהעלוי משרנסק ר׳ יחיאל מיכל גולדשלג ז״ל, עזב את כסא־הרבנות בעיר מולדתו שרנסק, ועבר לעיר גדולה אחרת, השאיר במקומו חלל ריק. הצבור השרנסקאי שלח לו את ברכתו הכנה והנאמנה לעלייתו המהירה, לרגל העברתו לעיר גדולה יותר. ידוע ידעה העדה היהודית, כי גאון־אדיר זה לא ישב זמן ארוך על כסא־רבנות בעיירה קטנה, והצבור התגאה בבן עירם.

ר׳ מוטיל הדיין והפקח (לפי הבטוי של הרב י. ל. גרובערד מסטשוב בספר הזכרונות) מלא את מקום הרב ושירת את העדה באורח זמני, כי לא היה מעונין במשרת כסא רבנות.

ר׳ משה לוין ז״ל

על הרב הזה ידוע לי מעט. הרב ר׳ יהודה ליב מסטשוב, כותב בזכרונותיו שבחגיגת הבר־מצוה שלו שחל בשנת 1875, היה נוכח מרא־דאתרא ר׳ משה לוין, אחיו של הרב נח לוין ממוסקבה.

מספרים כי באותה תקופה השתדל הלמדן והחסיד ר׳ בנימין גרובערד ז״ל, גיסו של העלוי משרנסק ואביו של הרב מבנדין, לטובת בנו, ר׳ יששכר (בריש) הידוע בשם הרב מבנדין, שיתקבל בתור רב בשרנסק. לועד הקהלה היתה כנראה דעה אחרת. כשנתקבל בנו של ר׳ בנימין ז״ל לרב בעיר גדולה, עכב בשבת בזמן התפלה את הקריאה בספר, והקריא את כתב הרבנות של בנו, שהשאיר רשם גדול על המתפללים.

כשעזב הרב משה לוין ז״ל את שרנסק, הוכתר בכתר הרבנות ר׳ נוסקה לייפציגר ז״ל.

ר׳ נוסקה לייפציגר ז״ל

כפי שמוסרים, נבחר ר׳ נוסקה לייפציגר ז״ל ע״י ועד הקהלה, בהשפעתו ובהשתדלותו של ר׳ מוטיל הדיין לכהן כרב בעיירה זו.

יהודי זקן מפרשניץ מסר לי שידוע לו, שבזמן היותו בשרנסק, כתב ספר שאלות־ותשובות על מסכת חולין, והעשיר את הספרות התורנית. לצערי, לא מצאתי את הספר. גם שם הספר לא ידוע לי.

ספר לי מר שלמה בורנשטיין, שבהיותו ילד, מצא במגרה של אביו פסק דין חתום ע״י ר׳ נוסקה, כפוסק־יחיד בדין־תורה ידוע בענין חלוקת הירושה בין

אביו לבין משפחת ביאליסטוק, שנמשך זמן רב. לפסק־דין זה היה הד רב בעולם הרבנות.

ר' נוסקה הניח ילדים שגרו בעיר קליש. כפי שנמסר, היו הילדים גאים בעובדה שאביהם היה רב בעיר של לומדי תורה ושל גדולי החסידים. בעיקר התגאו בכך, שאביהם נתקבל לרב בשרנסק אחרי כהונתו של העלוי הגדול, ששמו יצא לתהלה בכל ערי פולניה.

התקופה בה שמש ר' נוסקה במשרת הרבנות בשרנסק לא ידועה לנו. כשנתפנה כסא הרבנות בפרשניץ, לאחר שהרב יששכר גרובערד ז"ל, יליד שרנסק, עבר מפרשניץ לשדליץ, נתקבל ר' נוסקה למשרה זו. הוא עבר משרנסק לפרשניץ ובמקומו נתקבל לרב, ר' יונה מרדכי זלוטניק ז"ל.

הרב ר' יונה מרדכי ז"ל.

סופר מהיר, איש ישר וטהור־לב, לא הסתיר דעותיו מיראת אנשי־לשון, ועשה הרבה לטובת בנין הארץ.

(הרב י. ל. גרובערד מסטשוב בספר הזכרונות).

כשנתקבל הרב ר' יונה מרדכי לכהונת רב ואב"ד ק"ק שרנסק, ידעו הכל שהוא ספרא־רבא. אעפ"י שתפס בעיירה זו מקום ראשון (משרת הרבנות) והיה צעיר לימים, הוכיח במעשים שהוא מוכשר להיות רב ומנהיג בקהלת ישראל.

עליתו למשרת הרבנות הרמה חלה, בזמן ש„המלחמה" שהתנהלה במשך דורות בין החסידים והמתנגדים — דעכה.

משרנסק העיירה הקטנה הזו, שהיתה גדולה באיכות התפשטה תורת החסידות לכל הסביבה. היא הצליחה להפיץ את רעיון הבעש"טי החסידי בכל הפנות הנדחות שבסביבה.

העבודה האמיצה של גדולי החסידים בשרנסק, הקימה נגדם כח חזק של מתנגדים. די להזכיר את העובדה, המבוססת על ספורי גדולים, שהמקובל ר' זליג רצה לעזוב את שרנסק, בגלל הרדיפות נגדו מצד הכת הנ"ל.

במשך עשרות בשנים נמשכה המלחמה בין חסידים ומתנגדים. היא הגיעה לקיצה בתקופת כהונתו של הרב החשוב הנ"ל.

תקון בדק בית

בדיני־מומנות לא הזדקקו היהודים בעיירה לבתי משפט נכריים הם פנו לרב דמתא ובקשו לפסוק לפי דיני התורה. פסק דין שהוצא חייב את שני הצדדים. שנים אחדות לפני התמנותו לרב בשרנסק, נפרץ סדק בשטח חשוב זה. יהודים החלו לזלזל בפסקי־דין הלכתיים ולא צייתו להם. הדבר השפיע לרעה על כל תושבי העיירה.

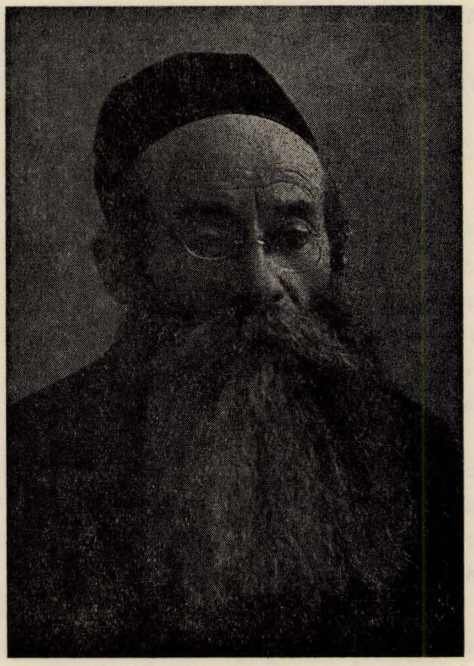

ר׳ יונה מרדכי נגש לתקן את המצב ולחזק את יסודות הפיסוק ההלכתי. בהשפעתו ובהתאמצותו ובמרצו החזק, תיקן את הפרוץ שגרם למרירות בין האורחים היהודיים.

מעשה ביהודי שהוזמן ע״י נוצרי מקומי לדין תורה לפני הרב, לאחר ששמע את טענותיהם, קרא הרב את הגוי לחדר מיוחד, והודיע לו שלפי דיני־ישראל הפסיד את המשפט. הרשות בידו לפנות לבית הדין של עכו״ם. הרב הופתע לשמוע תשובת

הגוי בשפה האידיש: „רבי גיט ארויס דעם פסק כ׳וועל איהם מקיים זיין״.

שני שנויים עיקריים — לפי המושג דאז — הכניס הרב ר׳ יונה מרדכי בחיים הצבוריים בקהלתו:

א. הכנסת בחורים מקומיים לישיבתו.

ב. למוד תהלים לפני הצבור השרנסקאי.

א) ההורים בשרנסק נהגו לשלוח את ילדיהם לישיבות הנמצאות במקומות רחוקים, העומדות תחת השגחת אנשי שם. לעומת זאת באו לישיבת שרנסק בחורים מן הסביבה. הרב ניצל את השפעתו וכח השכנוע שלו ע״מ להסביר לנכבדי שרנסק, שבמסירת ילדיהם לישיבתו, לא רק חוסכים כסף ומונעים סבל מן הילדים, אלא הם יווכחו לראות במהרה התקדמות והתפתחות בתורה ובלמדנות. ההורים האמינו לדבריו והפקידו את ילדיהם להשגחתו הישירה של הרב הצעיר, הם לא התחרטו.

עלי להזכיר שנים מבני ישיבה אלה, גדולי תורה, שהוסמכו להוראה: ר׳ מנדל גרינברג, בנו של ר׳ בונם דוד ז״ל, חסיד האלכסנדר הידוע, שהתחתן מזשוראמין, ונשאר לגור בזשורומין, הוא היה בעל עסק גדול, קבע עתים לתורה, וקול תורה בקע מחדרו יום ולילה. כשהילדים גדלו ונכנסו לעסק, התרחק האב מהעסקים והקדיש כל זמנו לתורה. השני היה ר׳ חיים ליפשיץ ז״ל, בנו של ר׳ יעקב שמשון ז״ל, שהוסמך להוראה והיה ידוע לגדול בתורה. כדאי להזכיר דבריו של ר׳ משה ליב ז״ל, האדוק והחרד לדבר הד׳, לפיו הרב זלוטניק שהיה ידוע כציוני־מזרחי, העמיד תלמידי חכמים וירא שמים, בזמן כהונתו כרב בשרנסק.

ב. למוד תהלים בכל יום לפני הצבור השרנסקאי. אמרו עליו, על ר׳ יונה מרדכי שידע פרק בחכמת הדרוש. בכל יום ויום בין מנחה למעריב, ידע כל יהודי בשרנסק לאן פניו מועדות. התושבים היו מקדימים לבוא לבית המדרש ע״מ לתפוס מקומות נוחים בקרבתו של הרב, בכדי לשמוע את הסברו ופירושו על התהלים.

אחד מזקני שרנסק מסר, שבית המדרש היה מלא כל יום מפה לפה, כלומר, מלא וגדוש. הרב הלך מחיל לחיל, תיקן מה שהיה לתקן וחיזק מה שהיה לחזק.

פרט מענין מזמן כהונתו: חלק גדול מן החסידים שהיו רגילים לאכול שלש־סעודות בשטיבלך בצותא עם חסידים ותרו על הסעודה המשותפת, ובכרו ללכת לשלש־סעודות בבית הרב. שבילי־החסידות היו נהירין לו ובעת הסעודה השמיע שיחות על החסידות. כנראה, בכדי שהחסידים יהנו מן השיחות, ויבואו על סיפוקם.

החסידות באה לרב בירושה. מספרים שהסבא שלו, ר׳ אברהם יצחק ז״ל, מת כתוצאה ממכת אגרוף חזקה שקבל בזמן הגנתו על הרבי שלו בשעת וכוח סוער. אביו נולד לאחר פטירת סבו והוא נקרא על שמו אברהם יצחק.

קהלת שרנסק

קהלת שרנסק היתה הראשונה ששמה עטרת הכהונה על ראשו. הוא היה למדן גדול בעל תפיסה חריפה, מושלם בתורה ובחסידות, ידע פרק בהליכות־עולם, התמסר כולו לעבודה־צבורית, השתתף בכל החברות, שפעלו בזמן ההוא בעיירה, השתתף ושיכלל אותן, דאג דאגותיהן ושמח בשמחותיהן. ביסס את התלמוד תורה בישיבתו והצליח בזמן כהונתו להתחבב על כל האוכלוסיה. הרב הנכבד הזכיר תמיד בהתפעלות את אנשי שרנסק וקהלתו (לפי דברי אחיו).

בשנת 1894 עזב את שרנסק ועבר לפלוצק. במקומו נתקבל הרב יהודה שרגא ליבוש ליכטיג הי"ד.

הרב יהודה שרגא לייבוש ליכטיג הי"ד

רבה האחרון של קהלת שרנסק

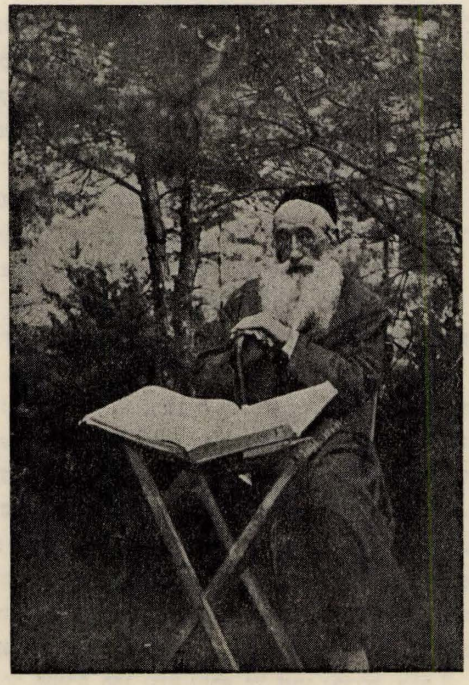

בשנת 1895, כלומר בסוף המאה ה־19, נתקבל לרב בקהלת שרנסק הרב יהודה שרגא ליבוש ליכטיג ז״ל. שנות סוף המאה הנ״ל היו סוערות. באותה תקופה הופיע הספר „מדינת היהודים״. שנויים מהפכניים נתהוו אז בחיים הצבוריים בכלל ובחיי הצבור היהודי בפרט. הופעתו של החוזה הציוני הגדול, ד״ר בנימין זאב הרצל, על הבמה היהודית גרמה שהאינטלגנציה המתבוללת היהודית החלה לחזור למקור מחצבתה, ועל בחורי ישיבה עבר משבר גדול. רבים מן הצעירים פרשו מאהלה של תורה ועברו להיכל ההשכלה. מאידך גיסא, קמו צעירים עזי נפש, נאמנים למורשת התורה ולרוח ישראל סבא, והביאו שמחת התורה לילדי ישראל, הם הרביצו תורה בין הנוער. בתקופה סוערת זו נתמנה הרב הנ״ל למנהיג קהלת שרנסק.

בכדי להעלות זיו אורו של רבה האחרון של קהלת שרנסק, הייתי צריך להמצא בקרבתו, רק איש כזה יכול להעריך ולמצות את המאור של איש עדין ואציל נפש. שכולו אמר כבוד. אולם לא הייתי בין תלמידיו, כי למדתי בישיבות ולא קל לי לספר על אישיות, שכל ימיו ובכל התנאים, השתדל להגדיל כבוד התורה ולהאדירה. אשתדל ואתאמץ להעלות בזכרוני מה שידוע לי עליו, מה שאבא ז״ל שהיה ידידו — ספר לי. אני מנסה להחיות את דמותו בעיני רוחי.

תקופת ילדותו לוטה בערפל. ידוע רק שנולד בניישטט, בסביבת קלק. בגיל צעיר מתו עליו ההורים. בכוחות עצמו ובלי עזרה, עלה בסולם התורה, עד שהוסמך להוראה, כעבור זמן קצר, אחרי קבלת כתב ההוראה קבל משרה, באחוזתו של עשיר גדול ובעל אחוזות ר׳ אליעזר בליאס ז״ל בכפר רוזואשין, על יד זשוראמין. הוא חינך את ילדיו וחתניו.

בשנת 1894 עזב הרב ר׳ יונה מרדכי זלוטניק את משרת הרבנות בשרנסק ועבר לפלוצק. על כסא הרבנות הפנוי התחרו 2 מועמדים: א) הרבי מבילסק (כך קראו לו), ב) הרב יהודה שרגא ליכטיג.

כת החסידים עמדה לצידו של הרבי מבילסק. בשבילם הספיקה העובדה שהוא רבי. אבל הצבור הרחב ביחד עם הקהלה, בפרט ראש־הקהלה, ר׳ אברהם מנשה״ס, דרשו בתוקף למנות את העלוי הצעיר למשרת רב. דרישתם אושרה והרב ליכטיג נתקבל בכבוד גדול ע״י כל יהודי העיירה, כי למעשה גם החסידים היו מרוצים לקבל רב צעיר ששמו הולך לפניו. גם חסידי גור נדרשו להוריד התנגדותם ממועמדתו של הרב יהודה שרגא ליכטיג.

צעדו הראשון היה לסדר שיעורים קבועים לבחורי שרנסק והסביבה, ללמד אותם גמרא ש״ס ופוסקים. אופן לימודו — כפי שמסרו לי — היה דומה לשיטת

ישיבת ליטא: התעמקות, ישרנות, הגיון, חדירה לתוך כונת דברי חז"ל, הקיפה לכל הצדדים, חדירה לבעיה הנדונה במטרה לבירור והסברת הסוגיא.

מנהיג הקהלה

בתקופה הנ"ל היה מקובל, כי רב המתמנה למשרת־הרבנות, ממלא גם תפקיד של מנהיג הקהלה ודואג לצרכיה ולצרכי העניים. כמו כל רב בישראל, עסק גם הוא בשני תפקידים עיקריים: א) פסקענען שאלות, ב) פוסק דיני־תורה בין איש לחברו. בזמן ההוא היה מקובל, אם ליהודי היה דין ודברים עם רעהו, לא הלך לערכאות, אלא הזדקק לרב דמתא. שני תפקידים אלה מיררו את חייו של כל רב בישראל, במיוחד בשעה שהתקבלותו לרב נפגשה בהתנגדות.

הרב ליכטיג ז"ל אשר כעלוי צעיר היה מוקף הערצה, כמו כל הלמדנים הצעירים, הבין יפה את המציאות של החיים, ובעניינים של דיני־תורה או בשאלות כשר וטרפה, ניגש בדחילו וברחימו ובמלוא המרץ שהצטיין בו. לא בכדי נתחבב על האוכלוסיה היהודית.

כל יהודי בשרנסק ידע שהרב הנ"ל מסתגר תמיד באהלי־תורה, בכל זאת העלו תמיד בחורי בית המדרש על נס פקחותו והבנתו בעניני דעלמא. כדאי למסור העובדה: בשנת 1916, בעת מלחמת העולם הראשונה, חטפו הגרמנים, צעירים לעבודה, בלי הבדל לאום. המפקד הגרמני דאז — אם אינני טועה, פולני מסביבת פוזן (אנטישמי) פקד על הרב להופיע ביחד עם הצעירים של עדתו למקום עבודה, ווראלבעווא, בענין עבודה. כשהופיע הרב עם הצעירים והמשא־ומתן עם הרב החל, הפליט המפקד את המלים „היהודים הם עצלנים". עמדתי לא רחוק מן הרב. המלים האלה שנאמרו ע"י הקצין זעזעו את הרב ופניו החוירו. מיניה וביה העיר למפקד, שהוא בא בענין הסדר עבודה ולא להאזין לדברים שאינם לפי רוחו. אחרי רגע שתיקה, בקש הקצין הגרמני סליחה מכבוד הרב. התשובה עשתה רושם כביר על הפולנים שהיו נוכחים במקום.

הרב הישיש רואה בחורבן קהלתו

46 שנה בערך כיהן הרב ליכטיג במשרת הרבנות בשרנסק, עד שהנאצים הטמאים נכנסו לעיירה. לאחר מכן החלה הסתה פרועה ובלתי מרוסנת שגררה גזירות רעות וכל אותם החוקים האכזריים שהשפילו כבוד יהודי שרנסק. אעפ"י שהנאצים לא נגעו ברב לרעה, הרגיש בסכנה האיומה הנשקפת לעדתו. בזמן שסגרו את בית המדרש, נשמת עיירה, במשך דורות, גורש הרב מדירתו, מאוהל התורה שלו. באותו זמן נחטפו עשרה יהודים במטרה לדרוש פדיון שבויים. הרב ראה את

המתרחש והבין את האמת המרה, את הסכנה האיומה המרחפת על אנשי העדה שלו. מרוב כאב ויגון נפל למשכב.

באוקטובר 1941 יצאה הפקודה האכזרית לגרש כל יהודי שרנסק. הכינו עגלות בשביל כל יהודי העיירה. כל השיירה האלמת עם הרב בראש, הוכנסו לגיטו מלבה. בגיטו מלבה נתמנה הרב משרנסק, ע"י ועד הקהלה המקומי לרב. בטרנספורט הראשון של יהודי גיטו למחנה טרבלינקה, נמצא הרב עם משפחתו יחד עם בעלי בתים אחדים משרנסק, כמו ר' וואלף ניבארסקי ומשפחתו, ר' משה הירש גרינבוים ומשפחתו ור' מנחם אייזנשטיין ומשפחתו.

ככה נסתם הגולל על הרב וקהלתו. השרשרת בת מאות בשנים נותקה. העיירה היהודית נפלה לפני צר ואויב. ארץ אל תכסי דמם.

הרב ר' מוטל הדיין (האמבורגער)

אני זוכר עוד את ר' מוטל הדיין, יהודי נמוך קומה, עטור זקן לבן. אמי ז"ל קראה אותו „דער פעטער ר' מוטל", כנראה שהיה קרוב משפחתי.

בכל מוצאי־שבת־קודש, היה בא לביתנו לסעוד סעודת מלוה מלכה. העיקר היה אצלו לשוחח עם אבא על החסידות בכלל, ולספר מעשיות על צדיקים גדולים בפרט. הוא הרבה לדבר על הרבי ר' מנדל מקאצק. היה מכונה בפי כל „פערברענטער קאצער חסיד". אינני זוכר בדיוק את הספורים שספר, אבל אימרה אחת שלו על קוצק נחרתה בזכרוני: „בקוצק הרגשתי מה זה ,כל עצמותי תאמרנה ה' מי כמוך". ר' מוטל בעצמו למד בקוצק והכיר כל גדולי התורה ויוצרי שיטת החסידות הקוצקאית החדשה. הוא התידד עם ר' חנוך העניך מאלכסנדר ועם ר' מאיר יחיאל מגוסטנין. נוסף לידידותו עם גדולי התורה, היה הוא בעצמו למדן גדול מופלג בהלכה, ידע ש"ס ופוסקים בעל פה. בערוב ימיו, כשראייתו היתה לקויה מרוב זקנה, למד בעצמו, ולפעמים אמר שעור בעל פה.

בין הזמנים, כלומר בין משמרת למשמרת כשכסא הרבנות בשרנסק היה פנוי עד מנויו של רב חדש — לפעמים הדבר ארך שנים אחדות — שמש ר' מוטל ממלא מקום הרב ודאג לצרכי הקהלה. בכל שבת לימד והסביר בפני הקהלה השרנסקאית „פרק": דרש מענינא־דיומא ומשך לב המונים. גם למדנים וחסידים באו לשמוע אותו, כי היה דרשן מצויין, חוצב להבות אש. הכניס רוח של שמחה ז. א. רוח של חסידות בלב השומעים.

שני למדנים גדולים בתורה ובחסידות, היו ידועים בשם קאצקער חסידים: ר' מוטיל הדיין ור' יעקב שלום וירוסקי. מלים אחדות על שיטת החסידות בקוצק: מזמן פטירת הרבי מקוצק עד היום עברו למעלה מ־90 שנה וחידת קוצק, חידת־ענק זו, טרם נפתרה, על קאצק כתבו בשפות שונות ובהרבה ארצות. והשאלה בעינה

עומדת: במה זכה הרבי מקוצק והחסידים שלו שכונו בשם קאצקער חסידים לעורר יחס כה רב של חבה ודרך ארץ לעצמם.

כדאי למסור דברי הרב י. ל. גרויבערט, רב בעיר סטאשוב, יליד שרנסק במאמרו „הצדיקו את הצדיק": „ואלה הם עיקרי קוצק: א) יסוד היסודות היה תלמוד־תורה (או כפי בטוי הרבי מאלכסנדר ר' הניך במכתבו קשר עליון דאורייתא) למוד תורה נביאים וכתובים תלמוד ופוסקים, כל חסידי קוצק שקדו על למודם יומם ולילה או יותר מדויק לילה ויום, כי עיקר למודם היה בשעה שבני אדם ישנים, למען לא יודע לאיש. ב) כונה ומחשבה, כל ערום יעשה בדעת בהשכל, ובמח בהתבוננות ועיון, טוב מעט בכונה, עזיבת החצוניות, ושאיפה אל התוך והפנימיות, לדעת מה עיקר, ומה טפל. ג) למעט בפטפוטי מלים, בתחינות פיוטים, ויוצרות. ד) בקרת תהיה להבחין בין תכלת לקלא־אילן, לא לחקות מעשי־אחרים בלי חשבון, ולא לקבל את המוסכם, באמונה תפלה כחסיד שוטה. ה) להתרחק מן ההמון הגס — בני קוצק לא השתדלו להיות מרוצים לקהל, וגם אם האמינו בהם, ובוז יבוזו להם.

ר' מוטל הדיין ור' יעקב שלום ויראסקי למדו בקוצק. כל למדן בשרנסק, ידע והכיר שבעיירה שלו נמצאים שני גדולי תורה, בקיאים בש"ס ובפוסקים, והם שקועים בלמודם יומם ולילה בנגלה ובנסתר.

אחזור לר' מוטיל ז"ל. במשך 70 שנה ז. א. במשך שלשה דורות, כיהן במשרת מו"צ בקהלת שרנסק. הגיע לגיל אשר מעטים האנשים הזוכים לו. במשך כל שנות כהונתו, לא קרה מקרה אחד של אי הבנה בינו לבין קהלתו. חוט של אהבה איחד אותו עם יהודי שרנסק.

כבר הזכרתי למעלה שהיה מופלג־בהלכה. רבנים מן הסביבה פנו אליו בשאלות ותשובות שונות, לא ידוע אם נשארו כתבי יד אחריו, יכול להיות שבתור קוצקר־חסיד לא השאיר כתבים, כי הקוצקאים לא החשיבו את מלאכת הכתיבה. ידוע רק, שמסר הכל לחתנו שנפטר בגיל צעיר. כל המכתבים עם השאלות והתשובות נמסרו לגנזי.

המשפחה מספרת שבאחד מימי מרחשון, (השנה לא ידועה) ירד ר' מוטיל מהמטה ע"מ להתפלל מנחה. הוא נפרד מן כל אחד ואחד, מסר כל הספרים והמכתבים לחתנו וחזר למטתו. במלים „אני עובר לעולם הנצח" עצם עיניו והסתלק מהעולם. בן 99 היה במותו. שם משפחתו היה המבורגר. שם משפחתו כמעט לא היה ידוע לאנשי־שרנסק, רק השם ר' מוטיל היה מפורסם. היה בנו של ר' עזריאל האמבורגער, הנודע בשם ר' עזריאל' השליח, אחד מן השליחים שהוטל עליהם להפיץ רעיון החסידות בפולין.

הוא זכה להגיע לגיל מופלג ולהיות בעל־מחשבה צרופה. יהי זכרו ברוך.

פרק שלישי

זכרונות

עדה ולדמן־ליפשיץ

גלויי אנטישמיות בעירתנו שרנסק.

האנטישמיות היתה בדרך כלל סמויה מן העין. לא תמיד היא נתגלתה, אך היתה קימת. מפעם לפעם היא הופיעה בצורות שונות בחיינו הצבוריים, החברתיים, במסחר ובחיי ילדינו בבית הספר. היהודים היו זהירים בכבודם של השכנים הגויים ואף נכנעים. על אף זאת, היה בכחו וביכלתו של מסית אחד ללבות את רגשי האיבה החבויים בלבות הגויים ולהציף אותם על גדותיהם.

במפתיע החלה תעמולה זדונית לנשל את היהודי ממעמדו הכלכלי, אשר כביכול היה איתן לפי ראות עיניהם.

1.

ביום בהיר הופיעו משמרות צוררי־ישראל בפתחי־חנויות היהודים, והיה אם נסה גוי אדיש, לתומו, מתוך הרגל, לעבור את מפתן חנותו של יהודי, נתקל במבטי זעם ומשטמה, חמה שפוכה ושנאה עצורה מצד אנשי המשמרות. הגוי נכנס במבוכה, הרכין את ראשו, החיש את צעדיו בכוון ההפוך.

התעמולה השפלה נשאה פרי, הגויים הדירו את רגליהם מחנויות היהודים.

2.

שנים על שנים היו ילדינו מבוטלים מלמודים. בית־ספר לא הוקם למענם, ובבית הספר הפולני הקיים לא היתה להם דריסת־רגל, מחמת האנטישמיות הקימת. סו"ס, אחרי השתדלויות רבות ומאמצים גדולים, נתקבלו ילדי היהודים לבית־הספר הפולני הכללי.

לא נמניתי בין מבקרי בית־הספר (לא רציתי בכך והמשכתי את למודי באופן פרטי).

אך עקב עקבתי אחרי המתרחש שם. לא מעטות היו הפגיעות מצד הפולנים ביהודים. השם יהודי" היה להם לגנאי. באחד השעורים לגיאוגרפיה ספר המורה לילדי כתה ז' על הארצות השוכנות בחוף הים התיכון. בין היתר הזכיר את ארץ ישראל, והכריז: פלשתינה היא רצועת אדמה צרה, שרופה וחרוכה מלהט קרני השמש. הדברים שנאמרו בטון מלא זלזול ובגימה פוגעת הגדישו את הסאה.

ילדינו התרגלו להיות נפגעים ולעבור על הכל בשתיקה והיו ממשיכים לשקוד על למודיהם, אך באותו זמן קנאו את קנאת העם, הארץ וכבודם.

מה נכספה הנפש לאותה רצועת אדמה. כל חגיגיהם היו נתונים בה. תלמידה אחת כתבה חבור, לא עצרה כח שלא להפליג בשבחה של ארצנו, גם בטאה את געגועיה וכסופיה לארץ הזאת, אשר כה קסמה לכל נפש יהודי.

כתגובה לכך הזמין המנהל את הורי התלמידה (זאת היתה אחותי ז"ל) הטיף להם מוסר ובין דבריו אמר: „בתכם הפגינה רגשות איבה למולדת הפולנית, עליכם לדאוג כי לא ישנו דברים אלה". עלי לציין, כי תעודתה אז הוכתרה בציונים רעים.

3.

לאחת החגיגות העצמאות לפולין ב־1927, הוזמנו הסתדרויות נוער היהודיות המקומיות.

אנו הס. נוער „השומר הצעיר" בימים ההם, נענינו להזמנה. הופענו לבושים תגיגית ברחבת בית־המשטרה ובידינו החזקנו דגל תכלת לבן והדגל הפולני.

רבה היתה הפתענו ולא פחות מזה התמרמרנו כשלפתע נשמע קולו של הכומר הקורא אלינו: „הורידו את דגלכם הלאומי, אין זה חגכם". לא עצרנו כח הבלגה.

כל ישותנו התקוממה בנו. כתשובה לבזויי אדם אלה נתנה פקודה: „אחורה פנה". כשדגלנו הלאומי מתנוסס למרומים, עזבנו את מקום החגיגה.

אלה הם מקרים בודדים מני רבים אשר אירעו ונשנו בחריפות יתר. אך אנו על אף צוררינו שמרנו בקרבנו כשרונות רוח נעלים.

חיצ'ה לנדוי־אייזנברג
קבוץ מרחביה

עיירה הקטנה שלי — זכרונות ורשומות

שרנסק העיירה הקטנה שמספר המשפחות היהודיות בה לא עלה הרבה משבעים — בפלך מלוה שהוא עיר המחוז. מלוה היתה מספקת סחורות לכל הסביבה, מלוה זו נחשבת ל„כרך" שמספר יהודיה הגיע לרבבה.

למעשה, ביליתי בעיירה זו — בה ראיתי אור עולם, — רק את שנות ילדותי. בשנתי השתים עשרה עזבתיה ועברתי למלוה. אולם הביקורים התכופים בעיירה והקשר של שנות ילדות הראשונות, המהוות תקופות האושר בחיי כל אדם. שנות חיי היפות ביותר והחוויות מהשנים ההן נחרתו עמוק בלבי והשפיעו מקרנן למשך כל החיים, לכן כה יקרים לי הזכרונות מהימים ההם.

ומי לא יזכר את העיירה זו, שרנסק, עם הבית הגדול המרובע במרכז, „השוק" וסביבו, במרובע 4 צדדים של בתים. באחת הפינות של המרובע בין צפון ומערב — היתה כנסיה שעוררה פחד בלב ילד ונער, לעבור בסביבה זו. ביחוד בימי חג ומועד, בעת שהתאספו הגויים מכל הסביבה לכנסיה, וקבוצות כפריים (גויי הכפר) הצטופפו בשני צדי המדרכה מצפון וממערב, היה חשש פן יפרשו איזו שהיא תגועה של נער יהודי כלעג ולגלוג לקדושים שלהם, ומזה יכול לצמוח ריב, ואף מכות, וההורים שמרו על ילדיהם לא להתקרב יתר על המידה לכנסיה.

ומעבר לכנסיה — רובע פולני ש„אהבתם" ליהודים לא הצטינה במיוחד — ההיפך מזה נכון — אבל כילדים, אהבנו וחבבנו דוקא את הפינות האלה, שבקרבתם היה גן יפה עם פירות טעימים. התחשק מאוד ללכת לשם. אולם, דרך זו היתה כרוכה בסכנה בשביל הילדים, מפחד „השקצים" וכלביהם הרעים שעזרו לבעליהם במלאכה. לא פעם אחת שיסו בנו את הכלבים במתכוון להזיק לנו ולא נשארה לנו ברירה אחרת, אלא להפסיק הטיולים והביקורים בפינות אלה. המקום היחידי לבילוי בערבים ולטיולים היה הכביש המלואי, — כמו במלוה נקרא הכביש השרנסקאי — והטיולים שהתחילו מן הכנסיה עד לגשר הראשון, אם רצינו להמשיך, עברנו גם הגשר השני והגענו עד ליער פשחוד.

על השטח הזה השתלטנו ושם נתקיימו פגישות וטיולים. האויר צהל מקולות הנוער. ובטיולים בשטח זה בא לידי בטוי הגעגועים למרחקים ולחברה יהודית אחרת גדולה ועדי... ארץ ישראל.

יש לציין בשבחו של הנוער השרנסקאי, שהיה ידוע בסביבה כער ותוסס. הדבר התבטא בספריה־מאורגנת ובהופעה של להקה דרמתית שידעה להציג הצגות

קלסיות באידיש. אפשר היה לא פעם לשמוע את השפה העברית, בהרצאה או בשיחה, וכמובן בקריאה. גם תנועת־נוער של השומר הצעיר חדרה לעיירה זו.

אמנם מספר חבריה לא היה גדול, אבל מסור ומקיים כל מצוות השומר הצעיר: ועד מאוחר בלילה הדהד קול שירה במועדון קטון ונשמעו שירים ישראליים, שעוררו געגועים לארץ. אין פלא שעולי שרנסק נמנים עם ראשוני העליה הרביעית שהצליחו להגיע ארצה ויצרו מרכזם בקרית חיים. הם בה מראשוני מתישביה.

יש להזכיר את המקום ששימש מפגש מיוחד והוא: המאפיה של הקורלציקים, שבלילות חורף הקרים נהפך התנור המחומם — גם לחימום ולקירוב הלבבות של הנוער.

לזכר היקרים

הורי גרו בראשונה במרכז הריבוע בבית הגדול של אלשבסקי, באמצע העיירה. בשנים האחרונות לפני עליתי ארצה, הצליחו להגיע לנחלה ועברו לגור בביתם שנקנה ממשפחת קורן שעזבה את העיירה. שמחת כל המשפחה היתה גדולה עם שנוי המקום.

במרוצת השנים התחילו אחיותי לעזוב את עיירה, אחת אחת ועברו לגור לערים אחרות — למלוה ללודוש ולורשה. היה זה צעדן הראשון לצאת למרחב, בתקוה להמריא למרחקים. אבל הצעד הבא לא נעשה, אם כי הרצון היה עז. לולא המלחמה הארורה שחסמה את כל הדרכים, ודאי היו מוצאות להן דרך ארצה. כי לב יהודי החם פעם בכול, ואף ההורים, במכתבים שהספיקו להגיע ארצה לפני פרוץ המלחמה, הביעו את משאלתם היחידה, להתראות ולחיות כאן בארץ כלנו יחד. בשעות דמדומים שהתיחדתי עם עצמי האמנתי וקויתי שלא רחוק היום, ויפתחו הדלתות והם יופיעו, אבל הגורל התאכזר. — התאכזר בהם — והתאכזר בי — בהם שלא הצליחו למלא את רצונם העז, שהתחזק יותר ויותר בשנים האחרונות, עת שהחבל התהדק יותר, וידעו שפתרון יחידי לכל יהודי הוא העליה. אבל לא הספיק הזמן. ובי התאכזר הגורל, שממשפחתי הענפה והמסועפת שהיתה קשורה לעם, באהבת העם ובארץ והעריצה כל־ערך לאומי הקשור בעם — נעלמה ואיננה. נשארתי כמעט יחידה. לבי דוי על כל היהודים שנספו בשואה. הלב בוכה על חורבן בית אבא ועל ההורים האהובים, על אחיותי, גיסים, הילדים, הדודים והדודות.

דואב הלב שיקירי ואהובי הישרים נעקרו מבתיהם ונרצחו באכזריות, ע"י פראים וטמאים, והדבר היחידי שנשאר לי לשמור על זכרונם בקדושה ובטהרה.

יהי זכרם ברוך. ארץ אל תכסי דמם. תנצב"ה.

לאה מגד (רייכגאט)

זכרונותי

אעלה מעט קורות עירתי וקורות עצמי שחייתי בה עד יום נשואי בשנת 1919.

בשנת מלחמת העולם הראשונה 1914, הצלתי עלמה סיבירית נוצריה מציפורני פריצים נוצרים בשם Karezewscy בעיירתי שרנסק, שבאה אל ביתם ללמוד משק־בית וחקלאות. כאשר פרצה המלחמה, לא קבלה מאת הוריה לסלק שכר לימוד שהתחייבה לבעליה, בעטיה של מצוקת העתים. תוך מצוקתה שמעה העלמה הנ"ל מפי מאן דהוא, — כי אני יודעת גרמנית לכתוב. היא בקשה ממני לפנות בלשון זו למטה צבא הכיבוש, בדבר רשיון לנסיעה הביתה. נעניתי לבקשתה, כתבתי לכמה מטות צבא במחוזנו בענין זה ולאחר זמן ממושך קבלתי עבורה מכתב המלצה לידי הצבא הרוסי, אויב הגרמנים, להעביר את העלמה לגבול הרוסי ומשם לביתה סיבירה. בבוא העלמה הנוצרית למחוז חפצה קבלתי הרבה מכתבי תודה והוקרה מאת הוריה.

פעם קרה שהעלמה הזו ששמה היה Jrdo rowicz התעלפה על מטתי בחדרי מרוב עגמ"נ. התעלפותה של נוצריה בבית יהודי, העמידתני בסכנת נפשות, משום שתושבי המקום בני דתה ועדתה היו עלולים להעליל עלי עלילת דם. אך הודות לכך שקראתי תיכף ומיד לרופא המקום, והוא בהיותו איש ישר, הבין לטיב המקרה ולטוהר מעשי, והוא מנע ממני את הסכנה הזו.

העלמה הזו רצתה להעניק לי מיטב חפציה ותכשיטיה היקרים לאות תודה והוקרה על כל הטוב שגמלתי לה (היא התגוררה ממש בביתני חצי שנה). כל חפציה היו אצלי משום שהיתה נאלצה להוציאם מבית הפריצים אשר גרשו אותה מביתם. ואני קימתי מה שאמרו חכמינו: „כל יהודי הגומל חסדים לגויים מקדש את שם עמו". בעד כל חסדי לא רציתי לקבל כל גמול, כי לא על מנת לקבל פרס עשיתי זאת, כי אם לקדש את השם אמרתי.

בימי המנדט של הגרמנים במלחמת העולם הראשונה, גזר השלטון שבכל עיר וכפר ולכל עדה צריך להיות בי"ס משלהם. פניתי לועד החנוך הגרמני בבקשת רשות לפתוח בי"ס עברי למען העדה היהודית. ואמנם ניתנה לי הרשות. אך בתנאי שעלי לעמוד בבחינות. הכשרתי את עצמי לכך, עמדתי בבחינות בגרמנית לפני דירקטוריון ההשכלה, ויכולתי.

היות ולא היתה לי כל אפשרות כספית לשכירת מעון ורכישת אינבנטר לפתיחת בית ספר, הייתי נאלצה להוציא חלק מאינבנטר הבי"ס הפולני בו למדו

ילדי עיירתי שרנסק דורות על דורות. אספתי 52 ילד בני עירתי שבכל ימות קיומה, היינו: 3 מאות שנה לא ידעה בית ספר יהודי מהו. שחררתי אותם מהביה"ס הפולני ויסדתי בית ספר עברי. הלימוד עברית היה עברית בעברית, הרשיון ניתן רק על שמי, אך צרפתי אלי עוד שתי מורות חברותי, אחת בשם רלה דוברושקלנקה ואחת צלה קורן. שחררנו את ההורים משכר לימוד, אע"פ שייסוד הבי"ס הזה עלה לי בממון רב ובדמים מרובים.

את הממון סחבתי מאת הורי שהבינו לרוחי ותמכו במפעלי. הורי הילדים לא הכירו בזה שילדיהם צריכים וחייבים ללמוד עברית וזקוקים לבי"ס עברי. לכן עלה לי פתיחת הבי"ס גם בדמים, כי לא רק אותי העליבו ההורים על הוציאי את ילדיהם משווי משקלם בהעלותים על דרך חדשה, בפלסי להם נתיב יהודי וציוני ובהורותי את הלשון העברית, כי אם גם את פני אבי ז"ל הלבינו והתנפלו עליו בקללות בבית המדרש, על שבתו הטתה את בניהם ואת בנותיהם מהדרך הישרה.

אנו, שלש המורות, אשר ניגשנו בכל להט נפשנו והכרתנו שזאת היא הדרך בשביל בני ישראל למען עתידם היותר טוב, ובכדי שילמדו דעת לשלול את הגלות, עליהם איפוא ללמוד תורת עמם שהיתה זרה למו, — לא נרתענו מהשקפתנו זו עקב הרדיפות שנרדפנו, אלא המשכנו תחת לחץ קנאי ללמד בהתמדה ולטעת בלב הנפשות התמימות והרכות, את האהבה והשאיפה לציון, לעם וללשונו ההיסטורית, אשר ניצני התחיה צצו כבר בשדה חיי הגולה.

הילדים למדו בשקידה ובהתלהבות. גילינו לפניהם עולמות חדשים. פתחנו לפניהם אופקים רחבים והכנסנום להיכלי הקודש שראו בהם אור שחר גדול. הילדים עשו חייל בלימודים ואחרי שלש שנות לימוד בבית הספר שלנו בשרנסק, נתקבלו אחדות מתלמידותי לסמינר העברי בעיר וילנה שנקראה אז „ירושלים דליטה".

באותה התקופה ואחריה גם אחרי נשואי, נתתי שעורים בעברית גם לגדולים והמשכתי את פעולתי התרבותית בעיר ולוצלוק (עירו של אישי) בה התגוררתי אחרי נשואי ודקלמתי על הבמה לפני ארבע מאות איש בנשף ביאליק את השיר: „מתי מדבר האחרונים".

הילדים גדלו והלכו. הבי"ס הזה הנחיל את הקנינים הרוחניים של היהדות לילדי הדור הצעיר אשר הקדישו את זמנם ואונם לפעולה ציונית נרחבת. כעת נמצאים צאצאיהם ותלמידותי עמדי כאן בארץ מכורתי, על אדמתנו ארץ הקדושה.

העלותי על הגיר שורות ספורות לזכר קדושי עירתי, עיירה של עלויים ושוחרי תרבות בכל הדורות שנספו בידיו הטמאות של היטלר, ימש"ו, צר ואוייב.

יום שנת עצמאותנו האחת עשרה, רעננה.

ש. סולדנר

יום השוק והיריד בשרנסק

היינו רגילים להגיד שביריד שורצים הרבה שכורים. (או כמו שאמהות שלנו היו רגילות להגיד, נאך אפאר שכורים). ביום השוק נראים פחות שכורים. ביום השוק היינו מכירים את השכורים כי היו תושבים משרנסק, או מסביבה קרובה. ביריד לא הכרנום, כי הם באו ממקומות רחוקים. אינני מתכוון חס וחלילה להפחית את ערכם של השכורים הקבועים בכל ימות השבוע, כמו נאוויצקי וזשולטובסקי וכדומה...

יום החמישי היה יום השוק; יהודי העיירה התכוננו ליום זה, במיוחד בעלי החנויות. כי בעלי־מלאכה נסעו לעיירות שבסביבה והסוחרים חכו לפדיון גדול בכדי שיוכלו לעמוד בהתחייבויותיהם הכספיות, ולהשיג גם סחורה חדשה. ארבע פעמים בשנה התקיים יריד, אליו היו באים אכרים ואכרות ובעלי מלאכה ממקומות רחוקים, ז. א. ממחוזות אחרים. הירידים חלו בעונות מסויימות, או אחרי יום אזכרה לקדושים־ות נוצרים.

ביום השוק היתה כל העיירה מלאה גויים וגויות, כמו״כ עגלות. מהבוקר התחילה זרימת אנשי הסביבה העירה. הם נהרו מהכפרים, מי ברכב מי ברגל, מי בעגלה עם תוצרת עצמית מקורית, בכדי למכור אותה לאנשי העיירה, לרוב ליהודים. כשנגמר היריד והסתיימה המכירה, נפרדה החבילה; מי שפנה לבית מרזח (לשנק); ומי שפנה לחנות יהודית לקנות צרכי בית. אעפ״י שהתלוצצנו שישנן חנויות יותר מקונים, בכל זאת לא שמענו על קטטות בין בעלי החנויות.

טיול קצר בשוק

נתחיל ממסחר ביצים וחמאה. בקרבת הפרוזדור בכניסה למשה׳קס חצר, חכו כבר האחים זימאן עם ארגזים ריקים גדולים בכדי לקבל מן האכרות הגויות את הביצים והחמאה.

אחד מן האחים היה עסוק בריצה לבנק להשגת כסף ולפרוט אותו למצלצלים. אותו דבר היה על יד הבית של הירצקא גראנאט. האחים גראנאט קנו מן הגויות ביצים וחמאה, רכזו אותן במרכז אחד. מול הסחר־מכר של ביצים וחמאה, תפסו מקומותיהם הכובענים (היטל־מאכערס) עם תוצרתם; הם היו שקועים בדאגותיהם, ונוצר רושם שכל אחד מדבר אל עצמו: כשהופיע הקונה נתעוררו מתרדמתם. לא רחוק מהם, הציעו סנדלרים נעלים למכירה. יהודים וגויים עסקו ביחד; הופיעו קונים והיה למי למכור. מענין היה לראות את המסחר אצל חייטים „א פאטשעניש״

והעמידה על המקח. שקט יחסי שרר אצל סוחרי תבואה וזאת בכלל כמה סבות: ראשית, המחיר הקבוע, ושנית, חלק מן הגויים נסעו ישר למחסן. לכל סוחר תבואה היה מחסן משלו. קראו לזה שפייכלר. שקלו התבואה ושלמו לפי המחיר הקבוע מראש. והמעט שרצו מחיר יותר גדול לא הביאו לשפייכלר. אותו מצב שרר בחנויות, לכל חנות היו לקוחות משלה, כל גוי שמכר תוצרתו נכנס ישר לחנות שלו: לא היה קיים הבדל אם זאת היא חנות לצרכי אוכל או חנות לבדים או מצרכים אחרים. אבל המקום בו עלה הרעש הגדול ביותר, היה השוק של בהמות וסוסים. מוכרים וקונים, מתוכים וסתם אנשים ממשתתפי היריד שרצו בשוק. קיים היה מנהג, לאחר הגמר נכנסים למוזג ושותים לחיים, וגם הם היו בין השותים. הכל ביחד רעשו, צעקו ומחאו כף. הרעש היה כה גדול שאחד לא שמע את דברי חברו, רעש ומהומה עד לחרישת אזנים ממש.

וכשהשמש התחילה לשקוע, מהרו היהודים לבית המדרש להתפלל מנחה.

טיול קצר ביריד. ליל שימורים

לכל ענף הוקצה מקום קבוע. כל הלילה שמרו האנשים על המקומות, בעלי מלאכות ממקומות רחוקים הבטיחו לעצמם דוכנים למכירת תוצרתם עי"כ שהיו שוכרים אנשים לשמור עבורם מקום טוב, היו גם משתמשים למטרה זו בקרובים מן העיירה. במשך כל הלילה פרצו קטטות על דבר של מה בכך.

בשעות הבקר המוקדמות, החלה זרימת הכפריים־ות או גויים־ות מכל הדרכים והסמטאות, ומסביבות שונות. המונים המונים באו. ברעש מחריש אזנים, בצעקות ובצווחות הגיעו העיירה.

אעפ"י שהיו מקומות קבועים לגויות המוכרות בצים חמאה ועופות, יצאו לקראתן עקרות־בית ע"מ לזכות אותן במציאה או מפני חשש עין הרע.

ביריד כזה לא היה מחסור בגנבים ושכורים. המשטרה היתה טרודה ביותר. זכורני מקרה שפעם הופיעו ביריד בחורים עם סחורות־בד למכירה. כל יהודי שנגש אליהם נכווה בצעקה לעומתו — „ליהודים אין מוכרים". הקונים הנוצרים קנו את המציאות. התברר לבסוף, שכל חברי הכנופיה הזאת היו יהודים.

כשהשמש התחילה לשקוע, היה קשה להשיג מנין למנחה, כל אחד התפלל ביחידות, כי אחרי יום עמל קשה כזה היו צריכים להכניס הכל בחזרה.

במוצש"ק נסע אהרן זעליג זימן, ז"ל, עם הסחורה — ביצים וחמאה — שקנה, ביום השוק — או ביריד — לורשה, ביום ד' חזר עם כל טוב מתוצרת העיר הגדולה לשרנסק, בכדי להפיצה לחנויות.

ש. רוזנבוים

חברת בקור חולים והגבאים — והלפנים משורת הדין

איתא בגמרא: לא חרבה ירושלים אלא על שהעמידו דיניהם על דין תורה, ולא עבדו לפנים משורת הדין. (ב"מ, ל).

מטרת החברה היתה ברורה: לעזור למשפחה בה נמצא החולה, לא רק בכסף כי אם בנפש, כלומר לשרת את החולה, ללון אצלו וכו'. בעיירה לא היה קיים בית חולים מאז הדליקה מלפני מלחמת העולם הראשונה. בית החולים הכי קרוב במלווה, לא הסכים תמיד לקבל חולים מחוץ למקום.

במלחמת העולם הראשונה, בזמן שמגפת "טפוס" התפשטה בעיירה ובסביבה ועשתה שמות באוכלוסייה, הכריח השלטון הגרמני את הבית החולים לקבל חולים מחוץ למקום, אבל במקרים רבים לא הסכימו תמיד בני המשפחה למסור את החולה לבית־חולים, כי המשטר היה של כובש, (זה היה בזמן מלחמת העולם הראשונה) והגרמנים התנהגו בכל החומרא; אי אפשר היה לבקר אצל החולה ובני המשפחה הושמו בהסגר. חברת בקור חולים מלאה אז תפקיד בעזרה שהגישה לבני המשפחה בזה ששלחה את חבריה ללון אצל החולה, ושחררה אותם ע"מ להחליף כח בכדי להמשיך בטפול בחולה.

במיוחד יש לציין את תפקידו של הגבאי בתקופה הזאת. ר' שלמה איצקוביץ (לפי הכנוי "ברלקה") מלא תפקיד גבאי החברה. אם קרה שמישהוא חלה, אפשר היה לראות את היהודי הנמוך קומה יוצא מביתו הקטן, ובצעדים מהירים נחפז לחולה.

בזמן שהעיר היתה עוד שקועה בתרדמה נראה הגבאי ר' שלמה יוצא עייף מהחולה בדרך לביתו. לא אחת קרה, בזמן שר' שלמה ישב בחוץ על יד פתח ביתו והודיעו לו על מקרה מחלה, קם ממקומו ולא נכנס הביתה, אלא מודיע לאשתו שעליו ללכת.

ר' שלמה איצקוביץ, יהודי פשוט, הקפיד לשמור על המסורת ללכת פעמיים ביום לבית הכנסת, לתפילת שחרית וערבית, ולהגיד פרק תהלים. הוא היה הגבאי והשליח. הכל שלא על מנת־לקבל פרס. תמיד היה שגור בפיהם של יהודים אלה, הפסוק "כל מי שעוסק בצרכי צבור באמונה, הקדוש ברוך הוא ישלם שכרם". והוא דאג שהעזרה תגיע בזמן. ולזכותם של אנשי החברה יש לציין, שלמרות שרוב אנשי העיירה היו אנשי עבודה, רובם בעלי מלאכה, שהתקיימו מעמל כפיהם.

ולמרות עייפותם, מלאו את המוטל עליהם באהבה, הם הלכו לפי התור ללון אצל החולה, כאמור.

לא אצא ידי חובתי אם לא אזכיר במיוחד את ר' הרצקה גרנט ז"ל, למרות שהוא כבר נזכר בספר. יהודי למדן, אדוק, גברתן, היה מסור בעזרתו לזולת. זכורני, בזמן שפרצה מחלת החולי־רע בעיירה, התמסר היהודי הזה כולו לעזרה. כל העזרה הראשונה במקרים אלה התבטאה בעשיית מסז'ים. ר' הרצקה הלך מחולה לחולה והגיש את עזרתו. היו מקרים שחזר מאוחר בלילה מבקור אצל חולה ואך הספיק לנמנם קצת, נקרא שוב לעזרה לחולה אחר. הוא קם בלי תרעומת והלך לזקוקים לעזרתו, למרות שידע שהמחלה מדבקת. תמיד היתה שגורה בפיו הפסוק: שליחי מצוה אינן נזוקין.

אבל לאנשי החברה היה גם ספוק אחר.

זה היה בליל שמחת־תורה. כל אנשי החברה התכנסו לסעודה אצל הגבאי. אחרי כן יצאו בתהלוכה עם ספר תורה, דרך השוק, בשירה ורקודים. בדרך נפגשו עם תהלוכה שניה של חברה קדישה, וכך הגיעו לבית המדרש ובהתלהבות עד לשכחה עצמית ערכו את ההקפות. כאלה היו אנשי העיירה הזאת. העיקר היתה קרבת הנפש מיהודי ליהודי שני בעיירה. כולם שמרו על קדושת החיים, ועקרון העזרה לזולת. יהודים אלה מלאו את תפקידם לפנים משורת הדין.

לפיכך נברא האדם יחידי בעולם — ללמדך — — — כל המקים נפש אחת, מעלה עליו הכתוב כאלו קיים עולם מלא

(סנהד. ל"ז)

כשבא רב דימי אמר: כל המבקר את החולה גורם לו שיחיה.

(נדר', ל"ט, מ'.)

מרים שפירא־ויס

זכרונות תלמידת בית ספר פולני עממי

לזכרון הורי היקרים ז״ל: חנה שפירא מבית גרינברג ופרץ שפירא משרנסק שנהרגו בימי מלחמת־העולם השניה בפולניה, ע״י כובשים נאציים — מוקדשים הדברים הבאים.

אכן, ראויה היא עירת שרנסק שבגליל מלוה — בפולניה המרכזית, שהיתה ציונית, לשזרה לתוך ההיסטוריה של עמנו בגלות. היא הוסיפה והעשירה לא מעט את קורות חייה היום־יומיים של אזרחיה היהודיים. ובמה זה התבטא? החוט שנשזר ונמשך אלפי שנים של עם בגולה — נטוה במרץ ובכח פנימי גם בתוכנו, בחלק הדתי בעיירה שהתפלל בכל עת: לשנה הבאה בירושלים. על ידי כך לא נתן להשכיח מלבו זכר הארץ, המהווה יסוד לכל עם, הרוצה בקיומו הממשי.

הנני נזכרת במקרה מיוחד, שאירע בעירתנו: בזמן שהמשטר הפולני האנטישמי התיר סו״ס לילדים יהודיים להנות מהחנוך הממשלתי העממי, ופקודה יצאה מטעם הרשות המקומית להורים לרשום את בניהם לבית הספר, זכיתי אני להיות בין הראשונים שנרשמו. אחרי זמן קצר התבשרנו שעלינו להופיע ללמודים גם בשבת. ביום ששי אחד, כאשר מחוסר מקום למדה כתתנו אחרי צהרים, החזיקו אותנו עד שעה מאוחרת אחרי הדלקת נרות שבת. כשראו ההורים שהילדים לא חזרו בזמן, התיצבה משלחת בפני הרב ליכטיג ז״ל. הרב לא הסס הרבה והופיע בפני מנהלת בית הספר. היא היתה אגב, אשה פרוגרסיבית ואהודה על חניכיה היהודיים. אחרי משא ומתן קצר, שחררו אותנו מיד וגם בטלו גזירת הלמודים בשבת בכלל.

זוכרת אני היטב, למרות שהרבה ילדים השתחררו מזמן מהקלריקליזם הדוגמטי, כי השתייכו כבר אז לתנועות נוער — היינו כולנו מאוחדים בדעה לא להפר את השבת המסורתית, והוחלט שאף ילד לא יבקר בשבת בבית הספר. הנני זוכרת היטב איזו גאוה פעמה בלבי אז, בהיותי בת 12, שהיה נראה לי שנצחנו. ההכרה הלאומית פעמה בי כבר בחזקה. אמנם היו מספר מורים שהעבירו בכונה רעה ביום שבת את הנושאים הקשים ביותר, אבל היו גם אחרים (אמנם מעטים) שבבואנו ביום שני לבית־הספר — הסכימו אפילו לחזור על כמה דברים קשים. אני זוכרת עוד, שבהפסקות בין שעור לשעור, לא רציתי לדבר פולנית ודברתי

רק אידיש. פעם נגשה אלי אותה המנהלת ושאלה אותי, למה אינני מדברת בשפה הפולנית, דבר זה יקשה עלי בלמודים. (וזה היה נכון). אח"כ הוסיפה „לבטח היית רוצה שהשפה העברית תהיה שפתך" (היא כבר הכירה אותי בשטח זה). אמרתי לה בתמימות: „הייתי באמת רוצה בזה, אבל אין לי אפשרות לכך". מאז היא לא שאלה אותי, למרות שפטפטתי כל הזמן אידיש. לאמי ז"ל, אנחנו חייבים להודות על חנוכנו הרב־צדדי, כי דאגה להקנות לנו ידיעה בעברית, ע"י שעורים שקבלנו פעמים בשבוע אצל מורינו גדליהו ניבורסקי ז"ל, שממנו ינקנו הרבה תורה והוא הקנה לנו את היסודות של השפה העברית. לא תמיד הרשה לנו מצבנו הכלכלי לשלם בעד השעורים החדשיים. אמי היתה אז חוסכת מהוצאותיה היום־יומיות, אוספת פרוטה לפרוטה ובסוף החודש היתה מוציאה את הצרור האסוף ומסלקת בשמחה ובעצב גם יחד, שכר למוד למורה, שאגב שכר זה היה מקור מחיתו העיקרי.

כשגדלתי קצת ושלטתי כבר „כביכול" בשפה העברית, כסיתי בעצמי את הוצאותי, ע"י שעורים בעברית לילדים קטנים ועזרה לילדים, שפגרו בלימודים בבית הספר הפולני. מכאן, מספסל הלמודים — אל תנועות־נוער, שהשפעתה היתה חזקה על הנוער בעירתנו, החל מהמועדון „תרבות" עם הספריה הקטנה שבו. במועדון זה נהגו הציונים הכלליים להתאסף בערבים. ביחוד בערבי־שבת וימי חג לאומיים, היו משמיעים הרצאות על נושאים ציוניים שונים, חברינו הנכבדים: נתן דוברושקלנקה ויוסף גרנט (אז), שהגשימו את מאויהם ועלו ארצה. כמו כן השמיעו דבריהם שליחי המרכז שבורשה, שגרמו הנאה והביאו לנו, לנוער, תועלת רבה. הם חנכו אותנו לקראת העתיד והיינו בולעים כל מלה ומלה העשויה להעשיר את ידיעותינו הדלות. המועדון „תרבות" היה כאלו השורש שעליו גדל העץ, אשר ענפיו היו תנועות נוער כמו: החלוץ הכללי, פועלי־ציון, השומר הצעיר ובית"ר. אני זוכרת תקופה ארוכה של פעולה משותפת במועדון זה: לכל תנועה הוקצבה פנה מיוחדת עם קשוטים וסיסמאות. המועדון עמד לרשות כל תנועה, ימים מסוימים בשבוע, כי לא היה לאל ידנו להחזיק לכל התנועות מועדונים נפרדים. אבל במשך הזמן, לאחר שהתרחבנו, לבשו התנועות צורות רציניות בממדים יותר גדולים. ביחוד תנועת „השומר הצעיר" אשר התפתחותה הצופיות, מבצעיה ותוכנה הלאומי המתקדם ביותר, משכו את הנוער לשורותיה. אז החילונו לדאג לעצמנו ורכשנו מועדון מיוחד, שעלה לנו במאמצים כספיים גדולים. אגב: לא כל בעל־בית רצה להכניס אותנו, מסיבות ידועות לכל...

יחד עם ההפרדה הזאת, התחילה גם מלחמה פנימית בין התנועות השונות. לא פעם הסתיימו הוכוחים בקטטות ובהתנגשויות הדדיות. אבל הופעה שלילית זו קדמה אותנו, כי דוקא הריב הפנימי הטיל עלינו אחריות־יתר לקיום התנועה

ושגשוגה. חלוקי הדעות לא הפריעו מלשתף־פעולה לטובת הקרנות הלאומיות, כמו ק.ק.ל. וקרן היסוד. להיפך, זה דרבן לפעולה מאומצת ולהתחרות בהכנסות של כל תנועה לקרנות. כתוצאה מכך הגענו לא פעם בעירתנו לשיא ארצי של הכנסות לקרן קיימת. הבקורים הדחופים מטעם הלשכה ודברי השבח ששמענו, הוסיפו לנו מרץ רב. כשאני רושמת דברי אלה על קרן הקיימת, ראוי מכל הבחינות להזכיר את שמו של מורשנו האחרון של הקרן הקיימת בשרנסק, יהודה גרשון רוזנבוים ז״ל, שלא זכה לעלות ארצה, למרות רצונו העז. הוא הקריב ממש את עצמו במשך הרבה שנים לפעולה זו, והודות לו ועל חשבונו יש לזקוף חלק הארי של הצלחתנו בהכנסות הקרן.

בשנים האחרונות לפעולתי, בעת ששמשתי מזכירה, כמעט שלא היה בית יהודי בשרנסק בו לא הוזדקרה מהקיר קופסת קרן קיימת ואשר היתה מזכירה לבעליה כי חובה לאומית מוטלת עליו לשלשל, אם לא בכל יום, לפחות בכל יום ששי לפני הדלקת נרות שבת, פרוטות לקופסה. במו עיני ראיתי שאמי נהגה לעשות זאת בכל יום ששי. ביד אחת שלשלה פרוטות לקופסת קרן הקיימת, וביד שניה לקופסת ר׳ מאיר בעל הנס. לא קרה שבתקופת החודש להרקת הקופסה לא היה נמצא בה הסכום המינימלי. כשהשתייכנו ל״השומר הצעיר״ — מעולם לא הפריעו לנו ההורים, למרות שליבותיהם חרדו לא מעט מאמונתנו באלהי ישראל. היו הרבה הורים, שסגרו את ילדיהם בבתיהם, בכדי למנוע מהם לבקר באספות ובמועדונים למיניהם, או שהיו מוצאים אותם בכח לאחר שמצאו אותם שם. אני זוכרת היטב שאמי, אשר באדיקותה הרבה לא עברה על אף אחת מהתרי״ג המצוות, היתה באה לא פעם אחת אלינו ל״קן״, כאשר היינו מאחרים בנשף, ע״מ להזכיר לנו שטרם אכלנו ארוחת הערב. פעם, כשחבר הנהגת־הגליל ערך ביקור אצלנו, שמשתי ראש־הקן — הכינה אמא בשבילנו ארוחת ערב.

פעם אחת שאלה אותי אמא בתמימות, האם נכונה השמועה האומרת כי הנכם מדליקים מנורת נפט בליל שבת, האם נכון הדבר? הלא אפשר לעשות זאת לפנות ערב. כאשר הבטחתי לה להקפיד להבא על כך, נרגעה והאמינה בילדיה, כי היא הרגישה, שאנחנו לא עושים זאת להכעיס. תמיד השתדלנו בבית לא לצאת מהגדר הרגילה של בית יהודי דתי, שמרנו על הכשרות ועל השבת במדה האפשרית. רצינו למלא חובתנו כילדים החייבים תודה להורים טובים. הורי גם נכחו לדעת כי לנו, כנוער יהודי תוסס, נועדו תפקידים למען העם, הרוצה בחדוש היין במולדתו הישנה־חדשה. אמי גם נוכחה ברגש האנושי הפועם בקרבנו. היא היתה שולחת אותנו בכל יום ששי ובשאר ימי השבוע לשכננו העניים להביא להם כמה ממצרכי שבת או תבשיל. אף פעם לא סרבנו. ברצון גדול עשיתי זאת,

כי הייתי נוכחת עד כמה היו אסירי תודה לנו בעד העזרה המינימלית המאפשרת להם לקיים את נפשם. בהגיע תורנו לצאת להכשרה, כמה דאבו הורינו לשלוח אותי ואחי הרצל מהבית למקום, שעלינו יהיה לדאוג ביגיעת־כפנו לקיים את עצמנו ולהמצא יחד בחברת בחורים ובחורות. בדמעות בעינים עמדה אמי וארזה את החפצים שלנו. כשקראה פעם ב„היינט" מאת יאושזאהן (איצעלע) על ההכשרה שלנו בולוצלבק, ובתוך השאר ציין שבמחנה התפשטה מחלת גרדת (קרעץ), לא מיהרה אמא להוציא אותי מההכשרה, כפי שעשו זאת הורים אחרים. (אכן נכון היה, המחלה פרצה עקב חסר שומנים בתפריטנו הדל לפי קביעת הרופא ואמא כתבה לי מיד על כך, כי חששה שמשהו רציני אירע).

אף פעם בחיי־לא אשכח את התמונה בעת עלותי ארצה: הייתי האחרונה מהילדים שעליתי. אבי ז"ל עם היותו מטבעו גבר במלא מובן המלה, וגם לא פעם קשה — עמד מרחוק ובכה. הוא לא היה מסוגל לגשת לאוטו, בו הצטרכתי לנסוע. במהירות נגשתי אליו ונפרדתי בלי להוציא כמעט מלה מפי. קשה לבטא במלים את הפרידה. אמא כאלו הרגישה שזאת היא פרידתנו האחרונה, יותר לא נתראה. ואמנם כך היה. אניתנו — אנית מעפילים „טיגרהיל", האחרונה שיצאה מאירופה לפני מלחמת עולם השניה, עגנה בנמל תל אביב, אחרי טילטולים בים במשך 6 שבועות, לאחר שחזרה כמה פעמים מהחוף הנכסף, בראשון בספטמבר 1939, לפנות בוקר, יום פרוץ המלחמה בפולין. אני שוב נזכרת כעת כמה דמעות הוזילו הורי — בקראם את עתון ה„היינט" בשנת 1932, שהיטלר הגיע לשלטון, ועל הפרעות שנערכו ביהודי גרמניה. הם בעצמם חזו זאת על בשרם בצורה טרגית. דלה היא הלשון האנושית כדי לתאר את השואה הטרגית הזו. אפשר היה למנוע הרבה, לכל הפחות מהנוער שלנו, לו לא היו קופאים על שמריהם וברצון עז מגערים את חיצניהם מעליהם והיו קמים כמוני, שלא התחשבנו אפילו בצער גדול של הורים יקרים לנו מאד, ועוזבים אותם בכח. אכן, גם בתכניתנו היה להעלות את ההורים, אבל אחרנו את המועד. תכננתי כי כאשר אגיע ארצה, אעשה את הכל ע"מ להעלותם, לאפשר להם להיות יחד עם ילדיהם, שלא השלימו מעולם עם חיי הגלות ונצלו מהשואה, ומוסיפים נדבכים לבנין הגדול ששמו: עם ישראל בארץ־ישראל הקדושה. לבטח היו לבותיהם גאים על כך שילדיהם היו בין הבונים הראשונים של קרית־חיים, קרית פועלים הראשונה בארץ. אחד מהם חי באקלים הקשה של עמק־הירדן ומוסיף נדבך לחיים קולקטיביים נועזים. השניה בגבול המשולש בקבוץ „השומר הצעיר", מגשימה את מאויי חלומותיה מימי הנעורים. וממשיכה לטוות את החוט שראשיתו היה בעיירה הנדחת. בהשתרשנו כבר באדמת המולדת, שאף סערה לא תוכל לעקרנו לעולם, והתקוה שלא יקום עוד צורר כזה שיוכל להשמידנו, נעלה את זכרכם — הורינו היקרים!

צום הייליקן אנדענק פון
מיין מאמען, פייגע דאבראשקלאנקא
און מיין שוועסטער חנה־אסתר,
וואס זענען אומגעקומען פון
נאצישע מערדער.
ונקיתי דמם לא נקיתי!

מיינע זכרונות פון שרענסק

פון נתן בן מנחם (דאבראשקלאנקא)

אינהאלט:

1. אברהם משה הילליר און זיינע 4 טעכטער׳
2. שלמה און אסתר שפירא און פאמיליע
3. דאס הויז פון פייגע דאבראשקלאנקא
4. מיינע אינגלישע יאהרען
5. הרב ליכטיג ז״ל און זיין אינפלוס אויף מיין כאראקטער;
6. ר׳ יוסף ליב פעפער ז״ל און יבדל לחיים ר׳ שלמה זלמן בארנשטיין;
7. זעלבסט־מארד פון דאס יונגע מיידל רבקה ארביטער;
8. די השכלה באוועגונג און מיין „קרע בלב״;
9. דער ערשטער וועלט־קריעג און דער דראנג פון דער יוגנט צו בילדונג;
10. מיין היראט מיט די קוזינע חנטשע און אונזער רייזע קיין בערלין;
11. דער געבורט פון אונזער זין מענדעלע אין בערלין;
12. אונזער צוריקרייזע קיין שרענסק;
13. די תקופה וועו איך בין געווען ראש הקהל;
14. די אימפאזאנטע פייערונג בייַ דער דערעפנונג פון דער העברעאישער אוניווערזיטעט אין ירושלים;
15. מיין פערלאזן שרענסק און מיין אבשיד מיט דער יוגנט.

זכרונות פון מיין קינדהייט

איך וועל אנהויבן מיינע זכרונות וועו איך בין נאך א קינד געווען, דער איבערגאנג פון ניינצנטן אין צוואנציקסטן יאר־הונדערט.

צו יענער צייט איז אין שרענסק איינגעשטאנען א פולק מיליטער (רוסיש). איך דערמאן זיך ווי דאס מיליטער איז געריטן מיט די פערד צום טייך אוו די אידישע אינגלעך האבן נאכגערופן אייניקע נעמען פון סאלדאטן — אידן וואס זיי האבן געקענט.

מיטן אוועקגעמען דאס מיליטער פון שרענסק (אין יאר 1998) איז די עקאנאמישע לאגע פון די אידישע איינווויינער געווארן זייער שווער. די אזוי־גערופענע „מדינה־גייערס" (הענדלער, וועלכע האבן באקומן סחורות פון די גרעסערע סוחרים אויף קרעדיט אוו זענען ארומגעגאנגען אין די דערפער פארקויפן די סחורות צו די ארטיקע פויערן אויך אויף קרעדיט) האבן דערפילט אז זייער עקזיסטענץ וואקלט זיך, האבן זיי אין געהיים זיך געגרייט אוועקצופארן קיין אמעריקע, נישט באצאלנדיק זייערע חובות די סוחרים. דאס האט געבראכט צו דער ליקווידירונג פון גרעסערע סוחרים, ווי מיין זיידע אברהם־משה הילער וועלכער האט געהאט א גרויסן שניט־האנדל, אוו זיין איידעם שלמה שפירא, מיט זיין גרויס קאלאניאל־גאלאנטעריע געשעפט. דערמאנענדיק די צווויי נעמען מוז איך צוגעבן, אז דאס זענען געווען צווויי פעסטע זיילן אין אידישן שרענסק.

דאס הויז פון ר׳ אברהם משה הילער

אברהם משה בן נאסקע (נתן) הילער האט געשטאמט פון מאקאוו; ער האט געהייראט פאר גאלדע בת גדליה וחנה ניצקין פון שרענסק.

דער זיידע איז געווען א איד א למדן, אויך וועלטלעכע קענטנישן זענען אים נישט פרעמד געווען, דאס באקאנטע ספר חכמת־היד (ווו דער מחבר וויל באווייזן אז דעם כאראקטער פון מענטש קאן מען דערקענען לויט די צייכנס אויף דער האנט), וואס ס׳איז געווען א יקר־המציאות, האט דער זיידע אלס 14 יעריק אינגל אויף א קינסטלעכן ארט איבער געשריבען מיט דער פען. אויפן שער בלאט פון ספר, געדענק איך, איז געווען אויסגעמאלט א שיינע האנט מיט פארשידענע ערקלערונגען, דער זיידע אברהם משה מיט דער באבע גאלדע האבן געהאט 8 קינדער 4 טעכטער אוו 4 זין. אויב די זין פון אברהם־משה הילער האבן זיך נישט אויסגעצייכנט מיט ספעציעלע איינגענשאפטן, האבן דערפאר אלע 4 טעכטער געגעבן פיל מאטעריאל פאר ביאגראפישע נאטיצן.

אסתר

די עלטסטע טאכטער אסתר האט פארמאגט א שארפן קאפ, זי האט געהיראט פאר שלמה שפירא און האט אנגעפירט מיט די קאלאניאל און גאלאנטעריע געשעפטן. וועז איר מאן שלמה שפירא איז געשטארבן איז געבליבן א גרויס פארמעגן, אסתר איז דאס „די סוחר׳טע פון שרענסק", וועלכע דער בארימטער שריפטשטעלער אפאטאשו דערמאנט אין זיינע נאווילן, שילדערנדיק ווי זי פלעגט פארן נאך מלאווע איינקויפן קאלאניאל־סחורות ביי דער פירמע קאנעצקי־פראנק. איינמאל פרייטיק, ווינטער, וועז זי איז צוריקגעפארן פון מלאווע און עס איז געווארן שפעט איז זי ארונטער פון שליטן, און געצונדן שבת־ליכט אין שניי...

אסתר איז באקאנט געווען אין דער גאנצער סביבה אלס טיכטיקע און קלוגע פרוי, איר גוטער נאמען איז דערגאנגען ביז פלאצק פון וואנען זי האט געהיראט דעם צווייטען מאן, ר׳ הירש נייפאן (מ׳האט אים אויך געפופן הירש „קוילער", ווייל ער האט געשטאמט פון דער שטאדט קויל).

די צווייטע טאכטער מרים־רויזע:

מרים־רויזע, דאס איז געווען דאס שיינדעל אין דער משפחה, זי האט געשמ׳ט אלס יפת־תואר און געבילדעטע; תורה וגדולה במקום אחד!

מרים־רויזע האט זיך וויניק באשעפטיקט אין שניט־געשעפט, זי האט מער געשטרעבט צו לערע און בילדונג, דער עלטער־זיידע גדליה ניצקין, וועלכער איז געווען אויף דער עלטער א סגי־נהור און האט אלעס געלערנט אויף אויס־וויניק, האט גערן געלערנט מיט מרים־רויזן חומש, נ״ך און זאגאר תלמוד, אויסער די למודי קודש האט מרים־רויזע אויך געלערנט פוליש, רוסיש און פראנצויזיש.

דער רייכער איד פון ציכאנאוו, ר׳ בער בירמאן, וועלכער האט געזוכט פאר זיינע קינדער נאר יחוס־שדוכים (פאר אין טאכטער האט ער גענומען א זון פון בארימטן מלאווער רב קלינגער. פאר א צווייטע טאכטער האט ער גענומען א זון פון די באקאנטע און בארימטע פאמיליע ראקאווסקי פון פלאצק) האט געזוכט פאר זיין זון אשדוך ער האט געהערט פון א יקר־המציאות אין שרענסק, איז ער געקומען צו פארען קיין שרענסק, מ׳האט דעם רייכען ציעכאנאווער סוחר פיין אויפגענומען און איינגעלאדן צום מיטאג, נאכן מיטאג האט מען אוועק־געשטעלט דברי־מתיקה, האט דער גאסט באמערקט אז ער איז שוין זאט און קאז מער נישט געניסן פון די זיסקייטן. מרים־רויזע איז אויפגעשפרונגען און אויס־געפופן דעם באקאנטען תלמודישען אפאריזם: „רוחא לבסימא שכיחא"! (ד. ה.

— פאר דעסערט איז שטענדיק פארהאן פלאץ). דער גאסט איז דערשטוינט געבליבען, צוגעגאנגען צום מיידל און געזאגט אז ער האלט דאס פאר א גרויסע זכיה זי צו האבן פאר א שנור.

אין ציעכאנאוו איז די פאמיליע פון מרים־רויזע און הירש בירמאן געווען איינע פון די אנגעזענסטע פאמיליעס, מיט איין טאכטער, מיין קוזינע חנטשע, האב איך געהיראט אין יאר 1920, די אינגסטע טאכטער חיה׳לע האט געהיראט פאר ה׳ לאחאווער, א מאהלער און א שריפטשטעלער.

אלס צייכן פון בילדונג און אינטעליגענץ קאן דינען פאלגענדער פאל; אין ערשטען וועלט־קריג, אין יאר 1914, איז אנגעקומען קיין ציעכאנאוו פיל רוסיש מיליטער, די מיליטער־מאכט האט אנגעהויבען אינקווארטירן דאס מיליטער אין פריוואטע הייזער און פאר די העכערע אפיצירן האט מען זעלבסטפארשטענדלעך אויסגעזוכט די שענערע ווינונגען. ווי באקאנט האבן די רוסען געמאכט דאן בלבולים אויף אידן, אז זיי זענען שפיאנען און האלטן מיט׳ן דייטש. אנגעזענע אידן פון שטעט און שטעטלעך האט מען ארעסטירט און פארשיקט קיין טיף רוסלאנד. מיין אנקעל איז ארויסגעפארן פון ציעכאנאוו מורא׳האבנדיק מען זאל אים נישט ארעסטירן, אין דער ווינונג איז געבליבן די טאנטע מרים־רויזע מיט די קינדער. אין דער שיינער ווינונג האט מען אינקווארטירט אייניקע הויכע אפיצירן, די אפיצירן האבן זיך אנגעהויבן אויספרעגן ווו עס איז דער בעל־הבית פון דער ווינונג, דערביי האבן זיי דערציילט פארשידענע מעשיות און פאלשע בלבולים פון אידישע שפיאנען און געטענה׳ט אז דער מאן איז געווויס אויך א שפיאן. די לאגע אין הויז איז געווען זעהר ערנסט, עס איז געפאלן א פחד אויף אלע אין שטוב. דאן איז דער טאנטע מרים־רויזע איינגעפאלן א געניאלער געדאנק; זי איז צו צום ספרים־שראנק, ארויסגענומען א סדור, אויפגעמישט די תפלה „הנותן תשועה", וועלכע ווערט יעדען שבת געבעטן אין די אידישע שוהלן פארן געזונט און וואל פון צאר און פאר די גאנצע דינאסטיע, זי האט די גאנצע תפלה איבערגעזעצט אויף רוסיש מיט אזא באגייסטערונג, אז די אפיצירן האבן באקומען גרויס רעספעקט פאר איר, האבן זיך אנטשולדיקט און געזאגט אז זיי האבן אין גאנצן נישט געוואוסט דערפון, פאר זיי איז דאס א נייעס און א איבערראשונג. די גאנצע פאר מאנאטן וואס די אפיצירן זענען געבליבן ווינען האבן זיי אפגעהיט דאס הויז, עס זאל קיין שום אונאנגענעמלעכקייט נישט געשען מצד דער מיליטער־מאכט.

די טאנטע מרים־רויזע האט געלעבט ביז צום אויסברוך פון צווייטן וועלט־קריג. פון אלע קינדער האבן זיך געראטעוועט פאמיליע לאכאווער און איך מיט

מיין פאמיליע. מיין שוואגער לאכאוועך, אלס בעאמטער פון ארץ־ישראל־אמט אין ווארשע, איז ארויסגעפאדערט געווארן פון דער אידישער אגענץ דורך דער פארמיטלונג פון דער איטאליענישער רעגירונג, אויף וועלכע די היטלער־מאכט אין ווארשע האט געגעבען די דערלויבעניש. קומענדיק קיין טריעסט, ענדע 1939, האט מיין שוואגער אלעס אנגעוואנדן בכדי צו שיקן סערטיפיקאטן פאר מיין פאמיליע, אדאנק דעם זענען מיר געראטעט געווארן אין דער צוועלפטער שטונדע.

ביים אויסברוך פון צווייטן וועלט־קריג איז די טאנטע מרים־רויזע געווען אין ציעכאנאוו. מיט אונזער אפפארן פון פוילן איז אונזער קאנטאקט מיט איר איבערגעריסן געווארן, ווארשיינלעך איז זי מיט אלע ציעכאנאווער אידן אומגע־קומען אין אשוויענטשים. איר אנדענק וועט אימער זיין ביי אונז הייליק!

די דריטע טאכטער פייגע (מיין מוטער)

מיין מוטער האט זיך פון שטענדיק אן אויסגעצייכנט מיט איר פלייסיקט:

ביים זיידן אין הויז האט זי זיך אינטערעסירט אין דער הויז־ווירטשאפט און אויך מיט־געהאלפן אין שניט־האנדל. נאך אלס יונג מיידל האט מען איר פארגעלייגט א שידוך מיט מענדל דאבראשקאנקא פון שכנות׳דיקן שטעטל ראדזאנאוו. מיין פאטער איז דאן בס״ה אלט געווען 15 יאר, און האט געשמ׳ט אין דער גאנצער סביבה אלס עילוי. צו יענער צייט איז אויסגעבראכן אין ראדזאנאוו א גרויסע שרפה, דאס גאנצע שטעטל איז כמעט אפגעברענט געווארן, מ׳האט דעם חתן געבראכט קיין שרענסק, ווי ער האט אייניקע מאנאטן ווייטער פארגעזעצט זיין לערנען ביים ר׳ יונה מרדכי זלאטניק, וועלכער איז דאן געווען רב אין שרענסק.

נאך דער חתונה האבן די עלטערן געעפענט א גאלאנטעריע געשעפט, אבער מיטן אוועקגענומען דאס מיליטער פון שרענסק איז די פרנסה זייער שוואך געווארן. דער פאטער ז״ל האט אויך נאך דער חתונה מער געווידמעט זיין צייט אויף לערנען תורה און דער עול הפרנסה איז געלעגן נאר אויף די מוטער. נאכן טויט פון זיידן האבן די עלטערן ליקווידירט דאס גאלאנטעריע־געשעפט און איבערגענומען דעם שניט־האנדל פון זיידן.

פון 1883 ביז 1896 האט מיין מוטער געבוירען 6 קינדער. אין דעם יאר האט אין שרענסק גראסירט א שווערע טיפוס־עפידעמיע, פון וועלכער מיין פאטער איז געשטארבן, נאך נישט אלט־זייענדיק קיין 30 יאר.

מיין מוטער איז אלזא געבליבן א יונגע אלמנה מיט 6 קלייגע קינדערלעך, אן א מאטעריעלן פונדאמענט, זי האט העלדיש געפירט דעם לעבנס־קאמף און זיך נישט צוזאמענגעבראכן.

די פיערטע טאכטער בלומע

בלומע איז געווען די אינגסטע פון די טעכטער, מ׳האט זי גערופן: „די געלע״. וויל זי איז געווען א בלאנדע. בלומע איז געווען א שלאנקע, נישט געהאט קיין אויסדויער צו לערנען און זיך צו באשעפטיקן אין הויז אדער אין האנדל. (זי האט זיך ליב געהאט צו פוצן און אפט שפאצירן).

דאס הויז פון פייגא דאבראשקלאנקא, אדער פייגא גאלדעס

ביטער איז געווען דער גורל פון מיין מאמע וועז זי איז געבליבן א יונגע אלמנה מיט 6 קלייגע קינדערלעך. א דאנק איר ענערגיע און פלייס האט זי זיך נישט פערלוירן און מיט׳ן באוואוסטזיין אז אין אירע הענט ליגט אויך דער גורל און צוקונפט פון אירע קינדער האט זי זיך אין א קורצע צייט נאכן אומגליק באהערשט, געדונגען א פריש געוועלב און אויפגעפרישט דעם שניט־

האנדל.

די מער פארמעגליכע בעלי־בתים פון שטעטל האבען, א דאנק איר ערלעכן און גוטן נאמען וואס זי האט געהאט, אויסגעבארגט גמילת־חסדים יעדעס מאל ווען זי האט געדארפט פארען קיין ווארשע נאך סחורה, אלס 8־9 יעריק אינגל פלעגט מיך מיין מוטער שיקן אפט אפטראגן אדער באקומען א פריש גמילת־חסד. עס האט קיין איינציק מאל נישט פאסירט מען זאל מיר אפזאגן, די מענטשן האבן עס געהאלטן פאר א גרויסע מצוה און זכיה, אז מיט זייער גמילת־חסד העלפן זיי דערהאלטן אן אלמנה מיט קליינע יתומים. איך געפין דא פאר מיין חוב צו דערמאנען אייניקע נעמען פון די בעלי־בתים, וועלכע זענען מיר געבליבן אין זכרון: דאס זענען געווען ר׳ מענדל זימאן, ר׳ שמחה בארנשטיין, ר׳ ישראל נאאך, ר׳ ישראל מאיר מארינאוויטש, ר׳ דניאל ליכטמאן און ר׳ מענדל קרוק, אלע דערמאנטע זענען נאך פאר דעם צווייטען ווועלט־קריג געשטארבען.

זאל זיי דער זכות ביישטייהן אויף תמיד.

(ר׳ מענדל קרוק איז נפטר געווארן אין ישראל אין יאר 1949).

ווען די קינדער האבן אנגעהויבן אונטערוואקסן האט די מאמא געמומען א ניי געווענלב אין צענטער פון מארק, פון דאמאלס אן איז פארגעקומען אן ענדערונג צום גוטן אין אונזער עקאנאמישער לאגע, דאס האט נישט אפגעהאלטן מיינע צוויי עלטערע ברידער, גדליה און אליה יוסף פארטצוזעצן זיך לערנען א פאך.

עס איז געווען אין דער תקופה 5־1903, ווען עס האבען געבלאזן אין רוסלאנד רעוואלוציאנערע ווינטן און די לאזונג איז דאן געווען: „פראלעטאריער פון אלע לענדער פעראייניקט אייך!" צו זיין אן ארבעטער, איז אלזא געווען א אידעאל, קורץ דערנאך האבן מיינע ברידער עמיגרירט קיין אמעריקא און ביי דער מאמע זענען מיר געבליבן 3 קינדער: מיין עלטסטע שוועסטער חנה, איך און מיין אינגסטע שוועסטער רעלא.

מיין שוועסטער חנה אסתר

ווען דער טאטע איז געשטארבן איז מיין שוועסטער חנה אלט געווען 10 יאר, זי האט אין איר קינדהייט געפילט דאס אומגליק וואס האט געטראפן אין דער פאמיליע, זי האט אויך דורכגעלעבט אייניקע שווערע יארן פון מאטעריעלער נויט ביז אונזער עקאנאמישע לאגע האט זיך אנגעהויבען פארבעסערן.

אין יאר 1911 האט מיין שוועסטער געהייראט מיט ברוך ליפשיץ פון שערפץ, נאך דער חתונה זענען זיי פארבליבן מיט דער מאמען אין געשעפט

וואס האט כסדר זיך פארבעסערט און געוואקסן.

עס איז אויסגעבראכן דער ערשטער וועלט־קריג, (1914) מיין שוועסטער האט נישט געבארן קיין קינדער, דאס האט אויף איר געווירקט דערדריקנדיק.

ערשט אין יאר 1921, 10 יאר נאך איר היראט, האט זי דורכמאכנדיק א גינעקאלאגישע אפעראציע באלד דערנאך אריין אין שוואנגערשאפט זי האט געבארן א מיידעלע. קורץ נאכן געבורט איז מיין שוועסטער געווארן קראנק און דערנאך איז דאס פארוואנדלט געווארן אין א כראנישע קראנקהייט. עס איז נישט באשערט געווען זי זאל געניסען פון איר גליק. פון דער קראנקהייט איז זי שוין מער נישט אויסגעהיילט געווארן. דאס קינד האט מיין מאמע געמוען אונטער איר השגחה. שפעטער, אין יאר 1935, ווען דער פאטער איז עולה געווען קיין ישראל, האט ער מיטגענומען די טאכטער, ווו זי לעבט אין תל־אביב, פארהיראט, עקאנאמיש גוט אייngעארדנט און האט 3 קינדערלעך.

מיין שוועסטער האט געלעבט ביזן אויסברוך פון צווייטן וועלט־קריג, 2 טאג פאר דעם קריג בין איך אריינגעפארן אין שרענסק און מיטגענומען דער מאמע מיט די קראנקע שוועסטער צו מיר קיין ווארשע, דארט זענען זיי אומ־געקומען צוזאמען מיט דעם ווארשעווער אידנטום דורך די היטלער־מערדער הי"ד.

מיין ברודער יצחק ע"ה

פון אונז 4 ברידער איז יצחק געווען דער עלטסטער, ער איז געווען א שיינער אן פעאיקער בחור, אין די שווערע יארען נאכן פאטערס טויט האט יצחק געטראגן די גאנצע לאסט פון דערהאלטן די פאמיליע, דאס האט אים גאר נישט געשטערט אין זיין תלמודישער בילדונג. פאר דער ליידנדיקער מאמען איז ער געווען א טרייסט און דערמוטיקונג אין אירע שווערע יארן. דער גרויזאמער גורל האט אבער אנדערש געוואלט; יצחק איז פלוצלונג קראנק געווארן אויף א געהירן־אנטצינדונג און אין פארלויף פון אייניקע טעג איז ער געשטארבן, דאס האט גראד פאסירט אין דער איבערגאנגס־צייט וועו די מאמע האט געמוען א ניי געוועלב אין צענטער פון שטאט. און עס האט זיך פארבעסערט צום גוטן אונזער עקאנאמישע לאגע. איך געדענק וועו איך בין אהיים געקומען אויף יו"ט פון מלאווער ישיבה, ווי יצחק האט מיך פארהערט אין לערנען און צופריעדן געווען פון מיין פארשריט. זיין שיין געזיכט מיט די געקרייזלטע לאקן שטייט לעבעדיק פאר מיינע אויגן; יהי זכרו ברוך!!!

מיינע ברידער גדליה און אליה יוסף

ווי איך האב שוין דערמאנט זענען מיינע ברידער אלס פראלעטאריער אוועק אין „גאלדענעם לאנד". זיי האבן אלס ארבעטער־אידאליסטן קיינמאל נישט געטראכט וועגען זעלבסטשטענדיק. אין דער אמעריקאנער ארבעטער־באוועגונג זענען זיי ביזן היינטיקן טאג פארבליבן ארבעטער. אלע יארן זענען זיי שטארק איבערגעגעבן אונזער פאמיליע און ווען זיי האבן נאר דערהערט אז עס זענען פאראן אויסזיכטן איך זאל מיט מיין פאמיליע עולה זיין האבן זיי געשיקט א גרעסערע געלט־סומע, איבער זייערע כחות, און דערמעגלעכט אונזער עליה.

מיין אינגסטע שוועסטער רעלא ז"ל

ווי א שיינע בלום האט זיך אנטוויקלט מיין שוועסטער רעלא, צארט און

סענטימענטאל, האט זי זיך שוין פון אירע קינדער־יארן געריסען צו בילדונג.

אלס אויטא־דידאקט האט זי באהערשט פוילישׂ, דייטש און העברעאישׂ, פארן ערשטן וועלט־קריג האט זי געלערנט אין וואַרשע אין אלטערמאנס פרעבל־קורסן, אין יאר 1915/16, בעת דער דייטשישער אקופאציע האט זי צוזאמען מיט לאה רייכגאט (די מוטער פון די 2 בארימטע שריפטשטעלערין אהרן און מתי מגד) און צוערקא קארן געגרינדעט א אידישע שול אין שרענסק. רעלא האט זיך נישט באנוגנט מיט איר וויסן, איר נשמה האט געשטרעבט צו העכערע בילדונג, טאג אין נאכט איז זי געזעסן איבער ביכער, זיך פארטיפט און געשריבן איבער פערשידענע פראבלעמען, מיר האבן דאמאלס נאך נישט געווווסט וועגן דעם שפּריך־וואָרט: „א געזונטע נשמה אין א געזונטען קערפער" און אויך נישט געווווסט פון קאלאריעס און ווִיטאמינען וואס זענען נויטיק פארן דערהאלטן דאס געזונט, רעלא איז לאנגזאם פערשוואכט געוואָרן, איר קערפער האט נישט אויס־געהאלטן איר הויכן גייסט.

זי איז געשטארבן אין יאר 1928, יונג און אלט האבן זי באגלייט צו איר אייביקער רו. אלע האבן געפילט ווי א ליכטיקער שטערן איז אויסגעלאשן געוואָרן.

משמתה רעלא נסתלק האור מביתנו, דער אויפשוואנוג פון מיין מוטערס הויז וואס האט אנגעהאלטן מער ווי 10 יאר האט אנגעהויבען ווידער זינקען און שאטנס האבן פארטונקלט דעם ליכטיקן הימל פון מיין שווער־געפריוועטער מאמען, וואס האט אזוי העלדיש געפירט דעם לעבנס־קאמף פאר דער משפחה, אין דער פינסטערקייט האט די מאמע געפונען א טרייסט און דערמוטיקונג וועז איך האב נאך מיין חתונה זיך בעזעצט אין שרענסק, און דאס הויז האט פון יעצט אן געטראגן דעם נאמען: דאס הויז פון נתן דאבראשקלאנקא.

וועז איך בין אלט געוואָרן 9 יאר האט מיך די מאמע געשיקט קיין מלאווע לערנען אין דער ישיבה. ווי עס איז געווען דאמאלס איינגעפירט האבן ישיבה־בחורים „געגעסען טעג". אויף יעדן יום־טוב בין איך אהיים געקומען צו דער מאמען, וווּ איך האב געהאט דאס אנגענעמע געפיל אלס גאסט. וווינענדיק אין שכנות מיטן חזן ר' שלום ליפ ז"ל (אן איידעם פון ר' בנימין גראבארט ז"ל) האב איך געהאט די געלעגנהייט אפט צו הערן זינגען. ר' שלום חזן ז"ל האט געהאט א אנגענעמע שטימע און האט אליין פערפאסט קאמפאזיציעס. ער האט איינשטודירט אויף יעדן יו"ט א כאר, אדאנק וועלכען ס'האט זיך ביי מיר ענטוויקלט דער חוש פאר געזאנגט און מוזיק. די חזנישע קאמפאזיציעס האב איך נאכגעזונגן פינקטלעך און קומענדיק צוריק קיין מלאווע, וווּ איך בין איבערגעגאנגן לערנען פון די ישיבה אין אלעקסאנדער שטיבל, האב איך זיי געזונגן פאר די בחורים און פאר

חסידי־מנגנים. (אזוי זענען אייניקע קאמפאזיציעס ווי: „למנצח" או „מכלכל־חיים" א. א. דערגאנגען ביז אלעקסאנדער צום רבינ׳ס בית־מדרש, וועלכע עס האט זיי אהין געבראכט דער זון פון יענקל פראגער (דער רבינ׳ס בעל־תפלה) וואס האט זיי ביי מיר אויסגעלערנט אין מלאווע). אדאנק מיין שייגע אלט־שטימע און שיינס געזאנג (מען האט מיר געזופען „שרענסקער זינגער") האבן רייכע חסידים געוואלט איך זאל ביי זיי עסען שבת. ביי ר׳ יוסל פערעלמוטער ז״ל האב איך געגעסן א לענגערע צייט.

אלס פעאיק אינגל האב איך צוגעצויגן די אויפמערקזאמקייט פון אייניקע בחורים משכילים פון שטיבל, דאס זענען געווען: מאנעס באניסלאווסקי, יעקב לאסק און משה אלטער. זיי האבען מיר פארגעלייגט מיך צו לערנען העברעאיש און רוסיש, דערביי האבן זיי מיר געזאגט, אז דאס מוז זיין אין געהיים, כדי די פאנאטיקער זאלן דערפון נישט וויסן. איך האב דאראיף איינגעשטימט און מיט נאך א ישיבה בחור האבען מיר 2 מאל וועכענטלעך געהאט אן אונטערריכט אין דער ווינונג פון מאנעס באניסלאווסקי.

מיין נאמען אלס „שרענסקער זינגער" האט זיך פערשפרייט איבער דער שטאט און ביי אן אויפרופן פון א שטיבל־בחור האט מען מיך איינגעלאדן צו בעשייענען די שמחה מיט מיין הערלעך געזאנג. עס איז געווען א פאל ווען א חזן פון שטעטל גלאוונא ביי לאדזש, וואס האט געהאט אנגענומען זיין ערשטע שטעלע האט געדארפט האבען אינגלעך מנגנים צו זיין כאר. ער האט געשריבן צו זייגע קרובים אין מלאווע וועגן דעם. מען איז אלזא געקומען צו מיר אוף פארגעלייגט צו פארן צום חזן. מיך האט זער געלאקט זייער פארשלאג, טראץ דעם וואס איך האב געוווסט אז די מאמע וועט נישט זיין צופרידן פון דעם. איך האב אלזא געמאכט אין געהיים מייגע פארבריטונגען צו דער רייזע און מיט א שפיליטער האט מען מיך אוועקגעשיקט צום חזן. די מאמע איז געקומען צו פארן אוך מיך נישט דערזען איז זי אוועק צו די קרובים פון חזן און געשריגן: גיט מיר אפ מיין קינד! די מענשען האבן זי בארוהיקט, אז איך געפין זיך אין גוטע הענט און איך וועל דארט ווערן אמענטש, איך האב אויך גלייך געשריבן דער מאמן אז איך געפין זיך ביי אנשטענדיקע מענטשן, אז זי זאל נישט איבער־קלערן. איך וועל לערנען שחיטות, אויך נאטן. אין גאנצען רוהיק איז אבער די מאמע נישט געווען, פאנאטיקער האבן איר איינגערעדט, עס פאסט נישט פאר אונזער משפחה אז איך זאל זיין א משורר ביי א חזן (לויט דאמאלסדיקע פאנאטישע באגריפען איז דאס געווען אומפאסיק פאר א אנשטענדיק אינגל). ביים חזן האב איך אנטוויקלט מיין שטימע און האב גלעלערנט נאטן, ליידער האט עס לאנג

נישט אנגעהאלטן, די מאמע איז צו יענער צייט געפארן צום אלעקסאנדער רבין אין מיך באשטעלט מיט צו פארן (גלאוובא איז נישט ווייט געווען פון לאדזש־אלעקסאנדער). אנפרעגענדיק דעם רבין אן עצה וועגן מיר, האט דער רבי געהייסן צוריקפארן קיין מלאווע אין שטיבל, אזוי איז צו נישט געווארן דער פלאן וועגן לערנען שחיטות און נאטן.

בס״ה בין איך געווען ביים חזן א האלב יאר, עס זענען מיר אבער פון דאמאלס פארבליבן אייניקע זייער שיינע חזנישע קאמפאזיציעס, ועלכע איך זינג נאך ביזן היינטיקן טאג.

בס״ה האב איך געלערנט אין מלאווע אין דער ישיבה און אין אלעקסאנדער שטיבל 5 יאר, פון 1902 ביז 1907, אין פערלויף פון די יארן האט זיך די עקאנאמישע לאגע פון מיין מוטער פיל געבעסערט, דאס שניט־געווען האט זיך שיין ענטווי־קעלט. אלס בחור פון 14 יאר האב איך שוין געקאנט העלפן אין געווען, מיר האבן באשלאסן אז איך בלייב אין דער היים, איך האב אנגעהויבן לערנען ביים שרענסקער רב.

הרב ר׳ יהודה ליב ליכטיג ז״ל

ווען הרב ליכטיג האט איבערגענומען דאס רבנות אין שרענסק, אין יאר 1894 איז דאס פאר אים געווען א גרויסער כבוד. ערשטנס איז ער דאן געווען א יונגער מאן, און דאס איז געווען זיין ערשטע רבנות שטעלע. צווייטנס האט שרענסק געשמ׳ט מיט איהרע פריעריקע בארימטע רבנים ווי ר׳ יהושע׳לע קוטנער, שפעטער הרב יונה מרדכי זלאטניק, וואס איז פון שרענסק אריבער קיין פלאצק אלס רב א. א. דריטנס איז נאך דאמאלס די שרענסקער קהלה געווען א היפשע, פרנסה ביי די בעלי בתים איז געווען בשפע, איז במילא אויך די פרנסה פון רב געווען בכבוד. מיט דער עקאנאמישער ירידה פון דער שטאט האט זיך אלעס געגדערט, פיל בעלי־בתים האבן פערלאזט שרענסק און די קלענערע קהלה האט נישט געקאנט געבן גענוג פרנסה דעם רב. טראץ דאס וואס די פרנסה פון רב איז געווען בצמצום, האט דער רב זיך באמיט צו באריכערן זיין ביבליאטעק מיט די בעסטע ספרים פון דער רבנישער וועלט. הרב ליכטיג ז״ל האט זיך אויסגעצייכנט מיט מעלות און מדות טובות, ווי אן אמתר תלמיד־חכם איז ער אימער געווען זויבער און ציכטיק געקליידעט (ווי די חז״ל זאגען: תלמיד חכם אסור שיהיה רבב על בגדו). ער האט געהאט א זין פאר עסטעטיק. דער לולב און אתרוג פון רב איז אימער געווען דער שענסטער. דער רב האט אויך געזארגט פאר די ארעמע מענטשען אין שטאט. אין דער יערלעכער אקציע פון „קמחא־

דפסחא" האט ער זיך פערזענלעך באטייליקט, באזוכט די וווינונגען פון די בעלי־בתים און אז דער רב בכבודו ובעצמו קומט אין הויז האט יעדערער געגעבן די שענסטע תרומה.

בערך איינמאל אין יאר איז דער רב געפארען צום רבין קיין גער, ווו ער האט במשך פון 2 וואכן זיך אויפגעהאלטן אין ווארשע ביי זיין ידיד, דער בארימטער ווארשעווער גביר און למדן, ר' זבולון ליכטענבערג (דאס הויז פון ר' זבולון ליכטענבערג ווערט באריכות געשילדערט דורך דעם בארימטן שריפטשטעלער י. י. טרונק אין זיין ווערק „פולין"). און זיין פרייע צייט האט דער רב עוסק געווען אין תורה און ער האט געהאט א גייסטיקן פארגעניגן צו לערנען מיט בחורים.

טראץ דעם וואס דער רב, ווי די מערהייט רבנים אין פולין, האט געהערט צו דער אגודת־ישראל, וועלכע האט זיך געהאלטן אין רעזערוו צום בנין ארץ־ישראל, האט הרב ליכטיג אינערלעך סימפאטיזירט מיטן רעיון פון חבת־ציון; ער האט געהאלטן פאר א גרויסע זכיה וואס זיינע 2 קינדער געפינען זיך אין ארץ־ישראל.

אין פארלויף פון 50 יאר האט הרב ליכטיג ז"ל אמטירט בכהונת הרבנות אין שרענסק, ער האט דאס שטעטל באגלייט אין ליידן און אין פריידן, אנהויבנדיק אין דער תקופה ווען די צארישע מאכט האט רעגירט אין פולן, דורכגעמאכט דעם פוילישן אויפשטאנד אין 1905, דאן דעם ערשן וועלט־קריג אין 1914, די דאמאלסדיקע דייטשישע אקופאציע, די באפרייאונג פון פוילן אין 1918, ביז דעם אויסברוך פון צווייטן וועלט־קריג און אויך דעם חורבן פון פוילישן יודנטום. צוזאמען מיט דער גאנצער קהלה האט ער דורכגעמאכט דעם גירוש אין מלאווער געטא און פון דארט איז ער מיט דער רבנית רויזע ז"ל געשיקט געווארן מיט די טראנספארטן פון געטא קיין טרעבלינקא.

הרב ליכטיג ז"ל שטייט יעצט פאר מיינע אויגן לעבעדיק ווי אמאל שבת אין שוהל ,ביי דער תפלה „אב הרחמים" ווען גאנץ קהל האט געזונגען מיט דעם שבת'דיקן נוסח „החסידים והישרים והתמימים קהלות הקודש שמסרו נפשם על קדוש השם, הנאהבים והנעימים בחייהם ובמותם לא נפרדו.

אין שרענסק האט הרב ליכטיג ז"ל געבויט זיין לעבן, דארט האט ער אויפגעשטעלט זיין פאמיליע, געלעבט זיין גאנץ לעבן מיט דער קהלה און אומגעקומען על קדוש־השם מיט דער קהלה, פאר אונז לעבן־געבליבענע בלייבט נאך פארטצוזעצן די דערמאנטע תפלה:

וינקום דם עבדיו השפוך!

מדות טובות

איך האב געהאט די מעגלעכקייט זיך אפצולערנען מדות טובות און והצנע לכת. מיין לערנען ביים רב איז געווען א פארטזעצונג פון מלאוער ישיבה. פון הרב ליכטיג ז״ל האב איך איבערגענומען די מדה פון „והעמידו תלמידים הרבה״ ווען איך בין געווארן זעלבסשטענדיק אין לערנען האב איך תמיד צו זיך געזומען א אינגערן בחור אן מיט אים געלערנט. צווישן מיינע תלמידים זענען געווען; נחמן קארן, יוסף רמון (גראנאט), אברהם קרוק, אברהם קירשענבוים, מרדכי זימאן, א. א.

ווען איך בין צוריקגעקומען פון מלאוער „ישיבה״ און אנגעהויבן לערנען ביים רב זענען מיר געווען 3 בחורים; איך, הירש־מענדל, א זון פון רב, און בנימין פאגעלמאן פון נאנטען דארף דאמבראווא. מיר זענען געווען אין עלטער פון 15—16 יאר, איין אייניציקער בחור אין פארבליבן פון דער פריערדיקער יוגנט, דאס איז געווען שלמה־זלמן בארענשטיין, וועלכער האט זיך פארכעכענט אלס „משכיל״.

ער האט געהייראט און געפיהרט א קאלאניאל־געוועלב אויפן מקום, וואס ער האט באקומען אלס נדן פון ר׳ אלתר גאלדשטיין ז״ל. (ר׳ אלתר איז שפעטער מיט זיין פרוי דערמארדעט געווארן אין זייער ווינונג) שלמה זלמן האט זיך נישט געקאנט דערלויבן אליין צו אבאנירן די העברעאישע צייטונג „הצפירה״ און האט מיך צוגענומען פאר א שותף, לעזענדיק מיט מיר אין אנפאנג די שווערערע ארטיקלען. איך דערמאן לשבח אונזער חבר שלמה זלמן, וועלכער איז דא מיט אונז אין ישראל דער זקן שבחבורה, אז ער האט א אנטייל אין מיין אנטוויקלונג און אין מיין ציוניסטישער איינשטעלונג. איך דערמאן זיך אין א כ׳ תמוז ווען עס איז אנגעקומען די צייטונג און שלמה זלמן האט מיט מיר געלעזן די ארטיקלען וואס זענען געווען געווידמעט דעם אנדעקען פון ד״ר הערצל ז״ל. שלמה זלמן האט מיך אריינ־געפירט אין דער ציוניסטישער טעטיקייט. מיר האבן אנגעהויבן זאמלען פארן קרן־קימת און אויסגעשריבן דעם ציוניסטישן שקל. איך האב מיך מיט מיין יוגנטלעכער התלהבות אינגאנצן איבערגעגעבן דעם ציוניסטישן אידעאל. איך האב אנגעהויבן פירן אן אויפקלערונגס־ארבעט צווישן אייניקע בחורים, ארבעטער. איך האב פריער נישט פארקויפט א שקל און נישט געפאדערט פארן קרן־קימת, איידער איך האב נישט אויפגעקלערט וואס עס איז ציוניזם.

איך האב זיך נישט באנוגנט מיט די תלמידים וואס איך האב מיט זיי געלערנט אין בית־המדרש, איך האב ארגאניזירט א גרופע פון 10 אינגלעך און געפירט מיט זיי א קורס פון דער העברעאישער שפראך, דאס האט לאנג נישט אנגעהאלטן, ווייל איינמאל אין מיטן דער לעקציע איז דערשינען דער רוסישער פאליציאנט פון שטעטל און געמאכט קעגן מיר א פראטאקאל. אדאנק ר׳ משה

גראנאט ז"ל וועלכער איז דאמאלס געווען „דאזאר", איז דער פראטאקאל אנולירט געווארן, געהיים אבער האב איך ווייטער געפירט מיין טעטיקייט פארן ציוניזם און פאר דער העברעאישער שפראך.

איינער פון מיינע תלמידים איז געווען אונזער חבר דא אין ישראל, נחמן קארן, וועמענס פאטער ר' ברוך קארן ז"ל איז געווען א איד א משכיל און האט געוואלט אז זיין זון זאל באקומען א אידיש־משכילישע דערציאונג. די פאנאטישע מענטשען פון שטעטל האבן מיך שוין געהאלטן פאר איינעם וואס איז אוועק פון דרך־הישר, פאר ר' ברוך קארן אבער איז געווען א כבוד איך זאל זיין דער דערציער פון זיין זון. צו דער בר־מצוה האב איך נחמנען אויסגעלערנט א פשעטל און ר' ברוך קארן האט איינגעארדנט א גרויסע בר־מצוה־פייערונג, וואס דאס אליין איז געווען א זעלטענהייט אין שטעטל.

ר' יוסף־לייב פעפער ז"ל צוריקקומענדיק פון אמעריקע האט צו זיין איבער־ראשונג און צופרידנהייט אנגעטראפן א ברויזענדיקע יוגנט־באוועגונג פארן ציוניזם אין פאר העברעאיש, איך, שלמה־זלמן און יוסף־לייב האבן אויסגעארבעט א פלאן פון ארגאניזירן העברעאישע אוונט־קורסן פאר דערוואקסענע אין דער ווינונג פון ר' ברוך קארן. די גאנצע דערמאנטע טעטיקייט איז געפירט געווארן בלויז צווישען די מענלעכער יוגנט, איינמאל איז געמאכט געווארן א פרווו פון א קלייניע פארזאמלונג מיט בחורים און מיידלעך, אלס רעדנער איז ארויסגעטרעטן ר' יוסף־לייב. פון אט דער פארזאמלונג האבן זיך דערווסט די פאנאטיקער, באלד צומארגנס זענען זיי אריין צום רב און געמאכט א רעש אז זיינס א תלמיד איז זיך צוזאמענגעקומען מיט מיידן. דער רב האט מיך גערופן און אויסגעמוסרט, אז עס פאסט נישט פאר מיר אזעלכע זאכען, אינסטינקטיוו האט ער אבער געפילט אז מיין אידעאליזם וועט באזיגן דעם פאנאטיזם פון עלטערן דור, עס איז אויך געלייגט געווארן א יסוד פאר גרינדן א העברעאישע ביבליאטעק, ארום וועלכער עס האבן זיך קאנצענטרירט בחורים און אינגלעך, וואס האבן געלעכצט און דורשטיק געשלונגען די שיינע העברעאישע דערציילונגען וואס מיר האבן געקויפט פאר דער ביבליאטעק.

פון מיידלעך האבן זיך צו יענער צייט ארויסגערוקט אלס צוקונפטיקע קולטור־טרעגער: לאה רייכגאט, מיין שוועסטער רעלא און צערקא קארן. בכלל אבער האבן די מיידלעך נישט געהאט די מעגלעכקייט קולטורעל זיך צו אנטוויק־לען, די בחורים האבן יעדן שמחת־תורה ארגאניזירט גרויסע פארוויילונגען, געהאט ספעציעלע יוגנט „מנינים" און א גאנצן יו"ט פארבראכט מיט געזאנג און טענץ. די מיידלעך האבן אזעלכע געלעגענהייטען נישט געהאט, טרויעריק

און עלנט איז טאקע געווען דאס לעבען פון דער פרויען־יוגנט (דאס עלנטקייט האט געבראכט צום אויסדרוק דער בארימטער העברעאישער דיכטער צו יענער צייט, י. ל. גארדאן אין זיין שיר „בת־ישראל") און אט אין א געוויסן טאג איז דאס שטעטל אויפגעציטערט געווארן פון זעלבסט־מארד וואס איז בעגאנגען דאס שיינע 18 יעריקע מיידל רבקה ארביטער. אזעלכע מיידלעך־בלומען האבן זיך געריסען צום לעבן און ליכט, זייער עלנטקייט האבן זיי געטראגן אין זיך פארשלאסן, נישט האבנדיק פאר וועמען זיך פון הארצן אראפצורעדן.

קרע שבלב

צו יענער צייט האב איך דורכגעמאכט א אינעלעכען קאמף מיט זיך, דער קאמף וואס איז באקאנט אין דער משכילישער ליטעראטור אונטערן נאמען „קרע בלב" א קאמף צווישן צווי וועלטען, די אלטע און די נייע. זייענדיק פון די יוגנט־יארן דערצויגן אין אן אטמאספער פון גלויבן און טראדיציע, שטויסט מען זיך פלוצים אן אין פראבלעמן העומדים ברומו של עולם!

די השכלה אזוי ווי דער עץ־הדעת ביי אדם הראשון האט געעפענט די אויגן פון דעם בחור־משכיל, וועלכער האט אנגעהויבן שטעלן פראגן וואס האבן געעגבערט אין מח. דער אלטער חנוך וואס האט פערטושט דעם אינגלישן פארשטאנד און אלעס איז פאר אים פארגעקומען אבסטראקט, איז פאר דעם בחור־משכיל געווארן רעאל און ווירקלעך. שוין דעם תנ"ך האט ער אנגעהויבן אנדערש און רעאלער פערשטיין. ער האט געזוכט א סינטעז צווישען די אלטע און די נייע וועלט. דער בחור־משכיל איז דערצויגן געווארן אויף אידישער טראדיציע, ער האט נישט געקאנט מיט אינמאל איבערייסען מיט אט טראדיציע, נישט געקאנט פועלן ביי זיך צו מאכען אן אונטערשיד צווישן אמונה צרופה, ריינע רעליגיעזיטעט און רעליגיעזע דאגמען, צווישן גרונט־רעליגיעזע געבאטן פון תורת משה און סייגים וואס זענען געשאפן געווארן שפעטער — וועז מיר האבן שוין געהאט פערלארן אונזער זעלבסטשטענדיקייט, און די סייגים זענען שוין געווען מער א פראדוקט פון גלות. אט דער אינערלעכער קאמף, דער קרע שבלב, האט ביי מיר אנגעהאלטן אייניקע יאר, און איך דערמאן זיך אין יענעם טאג וועז עס איז פאר מיר מיט אמאל קלאר געווארן דער זין פון רעליגיע, אז זי איז נישט געשאפן געווארן בכדי צו בינדען דעם מענטש, נאר זי איז באשאפן געווארן אויפצוהויבן דעם מענטשן העכער, אים געבן א אינהאלט אין לעבן, א אידעאל וואס זאל אים מאכן פאר „מותר האדם מן הבהמה".

עס איז מיר ליכטיק געווארן אין די אויגן פון דאן אן איז אוועקגענומען

געיוארן די מחיצה וואס האט ביז יעצט פונאנדערגעטיילט צווישן מענטש און מענטש, צווישן פרומן איד און נישט פרומן. און עס איז איינגעטראטן א וועלט פונקט אין מיין לעבען. מיין אידעאל איז געווארן: תחית העם, הארץ והשפה, איך האב מיך בלב ונפש איבערגעגעבן אט דעם אידעאל וואס איז פאר מיר פאררעכענט געווען אלס חיי־עולם, חוץ אט דעם איז פאר מיר אלץ געווען נאר חיי שעה.

דער ערשטער וועלט־קריג

וועו עס איז אויסגעבראכן דער ערשטער וועלט־קריג אין יאר 1914, בין איך דאן אלט געווען 20 יאר. אונזער געגנד איז באלד דעם ערשטען מאנאט באזעצט געווארן דורך די דייטשן. די יוגנט וואס האט זיך געריסן צו קולטור און פארטשריט האט געפונען יעצט א מעגלעכקייט קולטורעל זיך צו אנטוויקלען. די צארישע מאכט וואס האט געשטערט יעדע קולטור־טעטיקייט איז פארשוווונדן געווארן און אויף איר ארט זענען געקומען די דייטשען, וועלכע זענען פאר דער יוגנט פון יענער צייט געווען א סימבאל פון קולטור און ציווילויזאציע. די יוגנט האט געגרינ־דעט א „תרבות" ביבליאטעק, ארום וועלכער עס האט זיך גרופירט כמעט די גאנצע יוגנט פון שטעטל. צווישען אונזערע חברים האבן זיך אויסגעצייכנט מיט א שטארקן רעדנער־טאלענט בונים וויראסקע (אומגעקומען דורך די נאצים אין פוילן) וועמענס רעפעראטן אויף ליטעראריש טעמעס האבן געהאט גרויס דערפאלג ווי אויך די חברים יוסף רמון־גראנאט (יעצט אין ישראל) און הירש־לייב נאאך (יעצט אין אמעריקא). עס האט זיך געשאפן אן אמאטארן־גרופע וועלכע האט אויסגעפירט טעאטער־פארשטעלונגען, עס איז געגרינדעט געווארן א כאר. מיט איין ווארט: די קולטור־טעטיקייט איז געפירט געווארן אויף אלע געביטן. אין יענער צייט האט מען ביי אונז נישט געוווסט פון קיין פארטיי־קאמפען, אלץ איז געווען באהויכט מיט א הייליקן אידעאל אויפצולעבן די יוגנט, איר צו קולטיווירן און באוואוסטזיניק מאכן, עס איז געפירט געווארן אויך א ברייטע ציוניסטישע טעטיקייט. די אונטערואקסנדיקע קינדער זענען דערצויגן געווארן אין ציוניסטישן גייסט און ליבע צום פאלק, ארץ־ישראל און העברעאישע שפראך. אונזער שטעטל האט געשמ׳ט אין דער גאנצער סביבה ווי אן אקטיוויטעט כוח אויף אלע ציוניסטישע געביטן. עס איז פארשוווונדן געווארן ביי אונז דער קלאסן־אונטערשייד פון ארבעטער־קינדער און סוחרישע קינדער; אלע זענען געווען פאראייניקט. אדאנק דער פרידלעכער אטמאספער איז ביי אונז די קולטור־טעטיקייט און די ציוניסטישע ארבעט געפירט געווארן פערהעלטניס מעסיג שטארקער ווי אין אנדערע שטעט, וואס האבן א טייל פון זייער ענערגיע פארוועגדעט אויף פארטיי־רייסעריין.

דער מצב האט אנגעהאלטן איניגע יאר ביז עס האט זיך געענדיקט די וועלט־מלחמה, מיט דער מפלה פון דייטשלאנד־עסטרייך, און מיט דער רעוואלוציע אין רוסלאנד און מיט א זעלבסטשטענדיקע באפרייטע פוילען. די ארבעטער ארגאניזאציע „בונד" האט זיך שטארק צעוואקסען אין פוילן, אריינגעדרונגען אין אלע שטעט און שטעטלעך, אויך אין שרענסק האט משה־ניסן סאסקי ארגאניזירט א בונד־אפטיילונג. דער בונד, וועלכער האט געבראכט פאזיטיווע נוצען פאר די ארבייטער־מאסן, פארשפרייטנדיק צווישן זיי קלאסן־באוואוסטזיין און פארבעסערנדיק זייער עקאנאמישע לאגע, איז אבער געווען נעגאטיוו און פיינדלעך צום ציוניזם. משה ניסן׳ס פאטער איז מיט אייניקע יאר פריער דערמארדעט געוואָרן דורך א פוילישן מערדער. דער „בונד" אין שרענסק האט עקזיסטירט אייניקע יאר ביז משה ניסן האט זיך איבערגעצויגן קיין מלאווע.

אין יאר 1920 האב איך געהיראט מיט מיין קוזינע חנטשע בירמאן פון ציעכאנאוו, (אייגע פון די 5 טעכטער פון מיין מומע מרים־רויזע). גלייך נאך דער חתונה האבן מיר געמאכט א רייזע קיין בערלין, ווו עס האט געווינט א שוועסטער פון מיין פרוי. אין צווישן צייט איז אויסגעבראכן דער פוליש־רוסישער קריג און מיר האבן זיך פארהאלטן אין בערלין אגאנץ יאר, אין פארלויף פון דעם יאר האב איך זיך באשעפטיקט מיט העברעאיש לעקציעס. איך האב אויך געגעבן תלמוד־קורסן דעם באקאנטן ד״ר ראבינער זינגערמאן.

דעם 14 יאנואר 1921 האט מיין פרוי געבוירן אין אידישן שפיטאל אויף עליזאבעט־שטראסע אונזער זון מנחם נ״י, אין צווישן צייט האט מיין מוטער אונז אלארמירט מיט בריף מיר זאלן צוריק קומען קיין שרענסק (די הויפט סיבה איז געווען די קראנקהייט פון מיין שוועסטער רעלא), קיין באזונדערע זאכן האט אונז נישט פארבונדן מיט בערלין, האבן מיר באשלאסן צוריק צו פארן קיין פוילן. אין מאי 1921 זענען מיר אנגעקומען אין שרענסק, מיר האבן זיך אייגעארדנט צוזאמען מיט מיין מוטער. איך האב אנגעהויבן אויפריכטן דאס געוועלב, וואס איז ביי דער באלשעוויסטישער אינוואזיע צעראבירט געוואָרן, און בין ווידער אריינגעצויגן געוואָרן אין געזעלשאפטלעכער־ציוניסטישער טעטיקייט. די יוגנט אין שרענסק, וועלכע האט געהאט א ציוניסטישן יסוד איז ווייטער געגאנגען אין דעם וועג, עס איז געגרינדעט געוואָרן א חלוצישע ארגאניזאציע און א גרויסער טייל יוגנטלעכע איז ארויסגעפארן אויף הכשרה־פונקטן.

תקופת עליה לארץ־ישראל

עס האט זיך אנגעהויבן א תקופה פון עולה זיין קיין ארץ־ישראל, צוערשט

איז עולה געווען שמשון קרוק מיט זיין פאמיליע, וועלכע זענען ארויסגעפאדערט געווארן דורך דער פרוי׳ס פאטער פאמפער, וואס האט געווויינט אין תל־אביב. דאן האבן מיר באקומען 2 סערטפיקאטן דורכן „מזרחי" און עס זענען עולה געווען אהרן בארענשטיין און מנשה ליפשיץ, די צענטראלע פון דער אלגעמיינער חלוי־ציעשער ארגאניזאציע האט אונז פארשפראכן גרעסערע עליה־מעגליכקייטן; מיר האבן אבער געדארפט זיך באשטייערן מיט א גרעסערע געלט־סומע פארן קרן־עליה. דאן זענען מיר אייניגע חברים איך, יוסף רמון גרנט און שמואל ראזענבוים ארויסגעפארן אין שכנות׳דיקען זשוראמין, וווּ עס איז פארגעקומען א גרויסע פארזאמלונג אין דער ארטיקער שוהל. טראץ די באמיאונגען פון ארטיקן „בונד" צו פארקלענערן דעם רושם וואס מיר האבן געמאכט מיט אונזערע רעדעס, האט די ארטיקע אידישע באפעלקערונג פרייגיביג געשפענדעט פארן קרן־עליה. מיר האבן דאן באקומען 4 סערטפיקאטן מיט איינמאל און עס זענען עולה געווען 4 חברים פון החלוץ. די באגייסטערונג פון די אידן אין שטעטל איז געווען אומגעהויער, כמעט די גאנצע אידישע באפעלקערונג האט באגלייט די עולים, די יוגנט האט געזונגען ציוניסטישע לידער און די עלטערן האבן זיך געווונטשן אז אויך זייערע קינדער זאלן זוכה זיין צו עליה.

מיין וואהל אלס ראש־הקהל

אין יאר 1924 בין איך ביי די דאזיגע־וואלן אויסגעקליבן געווארן אלס דאזיגר, צוזאמען מיט ר׳ מענדל זימאן, עזריאל האמבורגער, אברהם קאהן. ביי דער ערשטער זיצונג בין איך איינשטימיק אויסגעווייזלט געווארן אלס ראש־הקהל.

דער בודזשעט איז געווען זייער א באגרענעצטער, קוים אויף אויסצוהאלטן דעם רב, שוחט און סעקרעטאר. דאך אלס ראש־הקהל האב איך געהאט מעהר מעגלעכקייטן אויפצוטרעטען עפענטלעך אין שוהל, אין בית־המדרש און פירן א אויפ־קלערונג צווישען דער אידישער באפעלקערונג. עס דערמאנט זיך מיר א פאל, וועו איך האב אין א יו״ט פארן עולם אין דער ארטיקער שוהל אויפגעקלערט די באדייטונג פון די אידישע ימים־טובים; דערביי האב איך ארויס געזאגט מיין געדאנק, אז די חלוצים אין ארץ־ישראל, הגם זיי זענען נישט מקיים די מצוות פון דער תורה, איז אבער זייער בויען דאס לאנד אזוי חשוב ווי זיי וואלטן מקיים געווען אלע מצוות (אויך אין תלמוד איז פארען א ענלעכער רעיון וועגן די גרויסקייט פון מצוות ישוב ארץ־ישראל). דאס איז אפנים נישט געפעלן געווארן אייניקע אנועזע־דיקע און זיי זענען אריין צום רב און געמאכט אן אלארם, אז איך פרעדיק אין שוהל אפיקורסות. דעם צווייטן שבת האב איך געהייסן פארשליסן די בתי־תפלה

און גערופען אלמען אין שוהל, ווו איך וועל דערקלערן מיין שטאנדפונקט אין שייכות צו די חלוצים. פאר קריאת־התורה בין איך ארויף אויפן בעלעמער און דער־קלערט אז מיינע געדאנקען וועגען די חלוצים באזירן זיך אויף דברי חז״ל. דער גאנצער עולם האט אויפגענומען מיין דערקלערונג מיט צופרידנהייט והכל על מקומו בא בשלום. אין דעם מאמענט איז מיר געקומען דער געדאנק וועגן דעם חרם וואס די רבנים האבן אין זייער צייט אויסגערופן אויף שפינאזא, מיר האט איך געדראט אזא ענלעכע זאך וועגן איך וואלט נישט גלייך רעאגירט און געלאזט די פאנאטיקער פירען זייערע העצעריין.

אויסער די מעגלעכקייט צו פירען מיין אויפקלערונגס־ארבייט האט מיר מיין ראנג אויך געעפענט די טירען צו דער פרעסע. עס איז אויפגעשוווומען אין אידישן לעבן אין פוילען אקטועלע פראבלעמען, מיינע ארטיקלען, טראגעדיק אויף זיך דעם סטעמפל פון ראש־הקהל זענען גערן געדרוקט געווארן. עס זענען דערשינען אין די יארן 1924/5 מיינע ארטיקלען אין דער העברעאישער צייטונג „היום״ — „מכתב גלוי להסתדרות המזרחי״, ווו איך האב רעאגירט אויף דעם קאמפף וואס דער מזרחי האט געפירט געגן די ארבעטער־פארטייען אין ארץ־ישראל. און א צווייט ארטיקל „למרנן ורבנן״, האב איך באריט פראבלעמען וואס דארפן באהאנדלט ווערן אויף א רבנים־צוזאמענפאר וואס איז צו יענער צייט פארגעקומען. אין דער צייטונג „היינט״ איז דערשינען מיין רוף „א צוזאמענפאר פון די אידישער קהלות איז א געבאט פון דער שעה״ און א „בריף אין דער רעדאקציע״, אין צוזאמענהאנג מיט א ארטיקל פון אדוואקאט הארטגלאס וועגן די וואלען צום סיים.

מיינע ארטיקלען אין דער פרעסע, וועלכע זענען שטענדיק געווען אויף אקטועלע פראבלעמען האבן געהאט א שטארקן אפקלאנג אין דער עפענטלעכער מיינונג, זיי האבן ארויסגערופן א דיסקוסיע אין דער פרעסע, און איך האב אויך באקומען פריוואטע דאנק־בריף פאר מיינע טרעפלעכע ארויסגעזאגטע געדאנקען.

מיין טאכטער זהבה (גאלדעלע)

אין אפריל 1924 האט מיין פרוי געבוירען אונזער צווייט קינד, א טעכטערל, וועמען מיר האבן געגעבען א נאמען נאך דער באבא גאלדע.

אונזער פייערונג ביי דער דערעפונג פון דער
העברעאישער אוניווערזיטעט אין ירושלים אין יאר 1925

אויב שרענסק האט געשמ׳ט אין דער גאנצער סביבה אלס ציוניסטיש

געשטימטע שטעטל, האט זי דעם נאמען ערלעך פארדינט אין אט דעם היסטאריישן טאג. נאך א געהעריקער פארברייטונג האבן די אידישע איינווינער שוין פון גאנץ פרי אנגעהויבן צו דעקארירן די הייזער און באלקאנען מיט דיוואנען, בילדער פון ציוניסטישע מנהיגים און פארשידענע אויפשריפטן, אזוי אז דער מארק וואס איז געווען באווינט כמעט אויסשליסלעך פון אידן האט אנגענומען זייער א פייערלעכן אויסזען. 11 אזייגער פארמיטאג זענען אלע געשעפטן געשלאסן געווארן און די אידישע באפעלקערונג האט אנגעהויבן שטראמען אין שוהל אריין, אייניקע רעדנער האבן דערקלערט די באדייטונג פון דעם היסטארישן אקט. נאכדעם ווי איך האב געמאכט די ברכת „שהחיינו" האב איך אנגעהויבן מיין רעדע מיטן פסוק: „והיה כי ישאלך בנך מחר לאמר מה זאת"?. א ספעציעל צוגעגרייטער כאר האט געזונגען „מזמור שיר חנכת" און אנדערע שירי ציון, די באגייסטערונג איז געווען אין לשער, ווי עס איז געקומען צום אויסדרוק אין אוונט וועז אלע אידישע פענסטער זענען שטארק געווען אילומינירט מיט פארשידנפארביקע באלויכטונגען מען קאן מיט רעכט זאגן: „מי שלא ראה התלהבות זאת לא ראה התלהבות מימיו"!

תקופת גראבסקי

אין די יארען 26־1924 איז אין פוילן געווען פינאנץ־מיניסטער דער בארימטער סטאניסלאוו גראבסקי. ער האט זיך בארימט געמאכט מיט זיינע שטייער־אויספרעסונגען פון דער אידישער באפעלקערונג; דאס האט שטארק זיך אפגערופן אויף דער עקאנאמישער לאגע פון די פוילישע אידן. נאך דער קראנקהייט פון מיינע שוועסטער איז די מאטעריעלע לאגע ביי מיר געווארן וואס אמאל ערנסטער, עס האט זיך ביי מיר דערווועקט דער געדאנק פון עמיגראציע, קרובים אין מעקסיקא האבן מיך צוגערעדט איך זאל זיך לערנען שחיטות, דארט וועל איך אלס חזן־שוחט זיך קאנען גוט איינארדנען, דאס איז געווען נישט אזוי איינכאך, ווייל די שוחטים אין פוילן זענען געווען ארגאניזירט אין א פראפעסיא־נעלן פאראיין, און די צענטראלע האט נישט דערלויבט צו לערנען אן איר הסכמה. איך בין געווען צו מאדערן און באקאנט אלס ציוניסטישער עסקן, איך וואלט די הסכמה פון דער צענטראלע נישט באקומען, דאך האב איך אין שכנות׳דיקן שטעטל ראדזאנאוו געלערנט שחיטות און באקומען סמיכות פון ארטיגען רב. 2 יאר האט געדויערט ביז איך האב דערלערנט שחיטות; דער פלאן אבער פון עמיגרירן קיין מעקסיקא איז צונישט געווארן, ווייל די קרובים אליין האבן געטראכט צו פערלאזען מעקסיקא, אין צווישען בין איך איינגעלאדן געווארן אין א שטאט

העלמנא — פאמערן ביי טהארן. די אידישע באפעלקערונג איז דארט געווען א קליינע; כון דארט איז אבער עקספארטירט געווארן געשחטענע עופות קיין דאנציג, איך האב געדארפט האבן די סמיכות און הסכמה פון דאנציגער רב, הרב סעגאלאוויטש, איך בין אריינגעפארן קיין דאנציג צום הרב סעגאלאוויטש וועלכען האט מיך עגזאמינירט און מיר געגעבן סמיכות.

ניין פערלאזן שרענסק

אין יאר 1932 האב איך מיט מיין פאמיליע פארלאזט שרענסק. פאר דעם אפכארן פון שרענסק האט מיר די יוגנט איינגעארדנט א באנקעט וווּ עס זענען געקומען צום אויסדרוק מיינע לייסטונקען פאר דער שרענסקער יוגנט, וואס האט שוין צו יענער צייט געהאט ביי 30 חברים אין ארץ־ישראל. די יוגנט האט מיך באשאנקען מיט א תעודת־כבוד, האנט־ארבעט פון עדה ליפשיץ (יעצט אין ארץ־ישראל).

„על חגיגת פרידה שנערכה ביום כ״ז טבת תרצ״ב לכבוד חברנו נתן דאבראשקלאנקא הוחלט לכבדו בתור נשיא הכבוד של המוסדות הלאומיים, הציוניים והתרבותיים שבעירנו בעד עבודתו החרוצה והמסורה לטובת המוסדות האלה״.

די תעודה איז מיט פאלגענדיקע סטעמפלען; „אגודת הציונים״ — א. ניבורסקי; „תרבות״ — י. מ. גרינבום; „החלוץ״ — א. קורלציק; קרן קימת — י. רוזנבוים; „השומר הצעיר״ — א. ליפשיץ.

פון יענער צייט זענען שוין אדורך 25 יאר; די תעודה איז אלע יארן ביי מיר געווען הייליק, אין מיין שפעטערדיקן וואנדער־וועג, בין איך פון פאמערן אינגעלאדען געווארען נאך וואַרשא איבערצונעמען דעם הויכן אמט אלס סעקרעטאר אין דער צענטראלע פון „החלוץ בעלי־מלאכה״. שפעטער ביים אויסברוך פון צווייטן וועלט־קריג, וואס האט געבראכט דעם חורבן פון פויילישן אידענטום, בין איך מיט מיין פאמיליע דורך א נס גערעטעט געווארען און בשלום אנגעקומען קיין ארץ־ישראל, קיין ספר האט מען נישט געקאנט מיטנעמען, קיין בילד האט מען נישט געטארט האבן ביי זיך. אבער די תעודה איז מיר דאך געלונגען אפצו־ראטעווען און אויסצובעהאלטן אין מיין באגאזש און זי צו ברענגען קיין ארץ־ישראל, וווּ זי באצירט מיין וווינונג; אויף דער תעודה בין איך שטאלץ!!!

בעצם היום הזה

כ״ח טבת תרצ״ב, וועו איך בין אלט געווען 38 יאר, האב איך מיט מיין פאמיליע פארלאזט שרענסק מיט׳ן באוואוסטזיין אז איך האב מיין שליחות דערפילט

ערלעך אין כ'האב די יוגנט געפירט אין ריכטיקן וועג, האב עוסק געווען בצרכי צבור באמונה און האב געקאנט זאגען ווי שמואל הנביא אין זיין צייט הנני, ענו בי נגד ה' ונגד משיחו, את שור מי לקחתי, את מי עשקתי וכולי...
ירושלים...

תעודת כבוד

על חגיגת פרידה שנערכה ביום כ"ז טבת תרצ"ב

לכבוד חברנו

נתן דוברושקלנקה

הוחלט לכבדו בתור

נשיא הכבוד

של המוסדות הלאומיים הציוניים והתרבותיים שבעירנו,
בעד עבודתו החרוצה והמסורה לטובת המוסדות האלה

בשם הקרן קימת לישראל י. ג. רוזנבוים
בשם ההסתדרות „תרבות" י. מ. גרינבוים
" " הציונית איסר ניבו. סק
" " „החלוץ" א. קורלציק
" " השומר הצעיר א. ליפשיץ

שרנסק כ"ז טבת תרצ"ב

זכרונות און פאקטן פון די קינדער יארן.

פון ז'ק רובערטס — יעקב גראבארד

מיר גיבן דעם בריוו פון יעקב גרובארד, דער זון פון ר' מנדל גראבארד אן שום ענדערונג.

חשובער פריינד יוסף רימון!

איך האף אז איר וועט פארשטיין, אז פאר א שרענסקער איד וואס איז שוין אוועק פון דארט 53 יאר, איז ניט אזוי לייכט צו גרייבלען זיך אין זכרונות וואס זאלן האבן א ממשות'דיקן ווערט פאר א „יזכור" בוך.

ספעציעל, ווען די 18 יאר וואס איך בין געווען אפיציעל א שרענסקער, האב איך מער ווי א העלפט פון די יארן פארברענגט אין מאקאווע, ווארשע, מלאווע, לאדזש, און ראטשוינז, אבער גלויבט מיר באמת, אז ביז היינטיקן טאג אטעם איך נאך אלץ, און חלום אפט פון מיין געבורט־שטעטל שרענסק. איך שוידער אויף יעדעס מאל, ווען איך דערמאן זיך אז צוזאמען מיט די זעקס מיליאן קדושים וואס היטלער ימח שמו האט אומגעבראכט, און די צענדליקער ספעציפיש אידישע שטעט, דערפער און געמיינדעס, וואס זיינען אזוי טראגיש חרוב געווארן האט זיך אויך געפינן מיין ליב שטעטעלע שרענסק.

גלויבט מיר, אז אויב איך האב מיט מיינע אריגע כוחות, עפעס בייגע־שטייערט צום אויפבוי פון דער אידישער ארבעטער־באוועגונג דא אין אמעריקא, און בין אויך דא אקטיוו אין אלע קולטורעלע און געזעלשאפטלעכע אינסטיטוציעס, וואס קעמפן אין לעכצן אנצוהאלטן דעם אידישן קיום און אידישע טראדיציעס, איז דאס זיכער אין א גרויסער מאס די יניקה פון די קינדער יארן מיינע, אינעם שטעטל שרענסק.

וואלט איר מיר ניט געשריבן, אז דער „יזכור"־בוך איז שוין גרייט צום דרוק, און איבערהויפט דאס וואס איך ווייס ניט דעם אינהאלט און מאטעריאלן וועלכע דאס בוך אנטהאלט, וואלט איך זיך זיכער באמיט דורכגיין מיינע ארכיוון און קארעספאדענצן וואס איך האב פון די ערשטע יארן מיינע אין אמעריקא.

אבער דערלויבט מיר אייך געבן עטלעכע קורצע פונקטן פון זכרוונות. וואס איך דענק אז זיי זיינען ווערט פערצייכנט צו ווערן לזכרון.

דאס איז געווען אין די יארן פון 1902—1903. ווען די ערשטע שטראלן

פון השכלה האבן זיך אריינגעריסן דורך שמאלע שפארונעס צו אונז אינם שטעטל שרענסק.

איך געדענק, ווי עטלעכע אונזערע אינגלעך האבן זיך אריינגעגנבעט אין דער שוהל, פרייטאג ביי נאכט, און אונטערן גלאז פונעם עמוד אריינגעקלעפט אן ערשטן־מאי פראקלעמאציע, וואס מיר האבן געקריגן צוגעשיקט פון מלאווע. שטעלט אייך פאר וואס סהאט זיך אפגעטון א גאנצען טאג שבת אינעם שטעטל.

איך געדענק, ווען אין שטעטל איז עפעס אנגעגאנגען אן אפידעמיע פין א קינדער־קראנקהייט, און מען האט געגומען זוכן חטאים צווישען דער יוגנט. אין א געוויסן שבת פארנאכט האבן זיך באוויזן אין „פשובעראווסקיס" גארטן אדער סאד, אויפן בעזוינער וועג, דריי פרומע אידן האבן געכאפט צווי בחורים אין צווי מיידלעך זיך הוידענדיק אויף א הוידעלקע אינם גארטן.

איך געדענק, ווי מיר יונגווארג האבן אמאל אין א יום טוב, ווען די כהנים האבען געדוכנט, און אלע אידן האבן געהאט די טליתים איבער די קאפ, האבן מיר צוזאמען געבונדן אלע ציצות, און פון אלע טליתים מיט די אידן איז געווארן איין קנויל פון וועלכן זיי האבן זיך ניט געקענט אויספלאנטערן.

איך געדענק, ווען מען האט פרובירט אין שרענסק איינשטעלן א שטיקל ישיבה אינם בית המדרש. און א באדזענאוועך אינגל איז דארט אנגעקומען לערנען ער האט מיטגעבראכט אביסל טריפה'ענע ליטעראטור, אין געגומען עטלעכע אונזערע אינגלעך שבת נאכמיטאג צום „וויאטראק" אויפן ראדזינאוועך וועג און פאר אונז דאס פארגעלעזן. צומארגנס האט מען אפגעהאלטן א אסיפה ביי אברהם ביאלאסטאק אין הויז, און אויס ישיבה.

איך געדענק, ווי מען האט געוואלט אריינלייגן אין חרם, הערש משה ניכעס דעם וואסער טרעגער, ווייל ער איז ניט געווען קיין מקפיד אין הלכות נדה.

איך געדענק, ווי דאס שטעטל איז געגאנגען כאדאראם, ווען חיים קאמיאנערס עלטערער זון האט באגנבעט זיין טאטן, און איז אין מיטן נאכט אנטלאפן. אבער ער איז נעלם געווארן. און מען האט קיינמאל ניט אויסגעפונען ווו זיין געביין איז אהינגעקומען.

איך געדענק, אדער וועך קען פארגעסן, א שמחת־תורה אין שרענסק, ווי מען האט געטאנצט אין די גאסן, און ביי חסידים איז געווען א מצוה אריינכאפן זיך אין די הייזער, און ארויסכאפען פון די טעפ די „געפילטע מעגעלעך" און זיי קייען אין מיטן מארק.

איך געדענק, ווי מיר בית המדרש־בחורים האבן זיך פערגנבעט אויף דער

לאנקע קעגען איבער דעם בית עולם, און איבערשרעקן די מיידלעך וואס האבן זיך געבאדן אין דער זשיקא.

איך געדענק, וועז איך בין געקומען אהיים פון ראטשוינז, וווּ מיר האבן שוין געהאט אן ארגאניזאציע „אחדות", און זיי האבן מיר מיטגעגעבן א„פיסטאלעט" וואס מיין טאטע האט דאס ביי מיר געפונען, און דאס האט פארחתמעט מיין גורל, אז איך מוז אוועק אין מעריקא.

יא, מיין חשובער פרײנד רימון, איך וואלט געקענט אנגיין שרייבען מיינע זכרונות גאנצע שעהען. איך ווייס אבער ניט וויפל דאס איז אינטערעסאנט פאר אזא פנקס.

איך וויל אבער יא, אז איר זאלט וויסן, אז הגם שרענסק איז געווען א קליין שטעטל מיט א באשרענקטע צאל אידן, איז דאס אבער געווען אן אינטרעסאנט שטעטל, א תורה־קוואל פון וועלכן איך האב אסאך געגאסן. שרענסק האט ארויס־געגעבן אסאך גרויסע מענטשן, הגם קומענדיק דא אין אמעריקא האבן זיך אסאך געשעמט צו בלייבן שרענסקער און זיי האבען זיך צוגעשריבען צו פלאצק, אדער כאטש צו מלאווע.

איך בין זיכער, אז ניט איינער פון זיי שטאלצירן מיט אונזער געבורט־שטעטל, איך האב דארט פארברענגט אן אינטרעסאנטע יוגנט און איך האב אסאך צו דאנקען שרענסק פאר מיין „גרסא־דינקותא"!.

איך וויס ניט צי מיין בריוול קען אייך נוצן ברענגען, איך האב אבער געפילט אז עפעס מוז איך שרייבן. אויב ס׳געפעלט אייך ניט, האט איר מן הסתם א קערבעלע.

אייער, מיט דרך ארץ,

יעקב ראבערטס — גראבערד

זושא גראנאט

צו די עלטערן, ברידער, שוועסטער

כ׳פערשטיי ווי איר האט זיך געפרייט וועז איך בין געבוירן געווארן, צו

---

*) זושא גראנאט, בנו של משה גראנאט ז״ל נפטר בגיל צעיר בן שלש עשרה היה במותו מן היומן שהשאיר על חייו בחרתי את הנ״ל שמתאים לספר על שרענצק. ת.נ.צ.ב.ה.

געקומען נאך א מיטגליד אין דער משפחה, וועז כ׳קלער אריין שטעלט זיך מיר פאר, ווי 2 אריימע ברידער געפינען א ברילאנט ביי נאכט, א גאנצע נאכט פרייען זיי זיך ס׳איז א ענדע צו זייערע צרות, אבער ווי שלעכט ווערט זיי וועז זיי ווערן געווארן אין דער פרי אז ס׳איז נאר א גלאנציקער שטיין, ליידער איז עס מיט מיר אזוי געשען.

איך בין געבוירן געווארן אין חודש חשון, וועז די נאטור איז זייער גרויזאם, וועז אלעס וועלקט אין פוילט.

מיין ערשטער רבי, דוד יום־טוב. צו 3 יאר האט מיך מיין פאטער געבראכט אין חדר, דער רבי עפענט דעם גראבן סידור, איך קוק אריין אין סידור, אוז פלוצלונג פאלט א צווייער, דער רבי זאגט מיר, דאס ווארפט דער גוטער מלאך כעז זאל לערנען תורה, אוז אז איך וועל לערנען, וועט מיר דער גוטער מלאך ווארפן ראזשינקעס אוז מאנדלען. גלייך הער איך א קלונג פוז דער קלאמקע אוז מיין גוטער טאטע פארלאזט דאס חדר.

ליבער פאטער אוז ליבע מוטער

מיין פאטער ברענגט מיר פרייד, ער קומט פוז בית המדרש פוז דאוונען מיט א שמייכל אוז דערציילט מעשיות פוז גוטע אידן, אוז אז גאטס הילף קעז קומן יעדע מינוט, די הויפטזאך איז אמונה. די חכמי התלמוד זאגן אז מעז מוז לויבן דעם רבונו של עולם סיי אויפן שלעכטן, סיי אויפן גוטן, מיין פאטער א איד א למדן לערנט מיט מיר אלעס וואס גיט מיר פרייד, נאך יעדען געשפרעך מיט מיין פאטער ווער איך פריילעכער אוז שטארקער.

מיין־ליבע מוטער רעד נעבעך נישט, זי העלפט מיר אסאך, זיצט אויפן בעט אוז גלעט מיך איבערן קאפ. איך פיל ווי זי לייד, נאכן באזוך ביי ד״ר סאלאוויטשיק אין ווארשע איז זי פארזארגט, איך וויים נישט די סיבה.

דער שרענסקער רב (מיין לעצטער רבי)

אין מיינע קינדערישע אויגן איז ער געווען משכמו ולמעלה גבוה מכל העם. איך האב מיר פארגעשטעלט אז שאול המלך האט אזוי אויסגעזען, ליידער האב איך ביי אים לאנג נישט געלערנט, נאר א קורצע צייט, כ׳האב מיר געטראכט, א איד וואס קען אזוי פיל לערנען איז גליקלעך.

די רבצ׳ן איז אמאל אריינגעקומן אין בית המדרש אין מיטן לערנען אוז האט מיטן רב גערעדט, דעם געשפרעך האב איך נישט געהערט, וואס כ׳האב געהערט איז, ווי דער רב האט געזאגט צו די רביצן מיט א שמייכל, אז אלע אידן זענען צדיקים, אז כ׳האב עס דערציילט מיין פאטער האט ער געזאגט, כ׳האב שוין לאנג געזאגט אז ס׳איז א איד א צדיק.

יצחק מאיר גרינבוים

די שרענסקער קאמוניקאציע

פארטאג וועז אידן למדנים זענען געגאנגען לערנען אין בית המדרש, אוז אידן בעלי־מלאכות זענען געגאנגען מיטן טלית אוז תפילין אונטערן ארעם צום עדשטן מנין, האט זיך שוין ביי ר׳ ישעיה׳ן אין שטוב געלויכטן מיט א לאמטער אין דער האנט האט ער זיך שוין ארום געדרייט אוז בודק געווען דעם לאנגן אוז גרויסן וואגן, געקוקט צו ער איז פעאיק צו גיין אין וועג אריין. געשמירט די אקסן, אריינגעקלאפט דעם דישעל, פארפעסטיקט דיא קלאביצעס, אריין אין שטאל צו די פערד זען צו זיי האבן אויפגעפרעסן דעם אברעק, אויפגעהויבן דיא פיס פון יעדן פערד מיט א הויכן געשריי „נאגא״, קאנטראלירט צו די פאדקאוועס זענען אין ארדנונג. ארופגענומען דאס געשפאן פון דער וואגן אנגעטון די פערד, אונטערגעלייגט זעק אנשטאט קישעלעך, אויף דעם ארט ווי דיא פעל איז געווען אפגעריבן, אלץ גרייט געמאכט אינצושפאנען. אריין אין שטוב, געגומען טלית אין תפילין, אפגעדאוועט בחפזנדיק, אפגעגעסן דוקא נישט קיין שלעכט פרישטיק, איינגעשפאנט די פערד אין וואגן אוז געווארט ביז די פאסאזשירן וועלן זיך צוזא־מענקומען. דערווייל האבן זיך פארזאמלט ארום וואגן אידן פערד־מעקלערס, הענדלער׳ס דארפ׳ס גייער, אוז נאך אזעלכע, זיי פלעגן יעדן אין דער פרי פארן אוועקפאר, זאגן מבינות אויף די פערד, געבן אַ שאקל דעם וואגן, גלייכמאכן דאס געשפאן, די געזעסן אויפן וואגן פלעגן באשטיין פון ברעטלעך פון אויבן איבער־געדעקט מיט א זאק. פאר חשובע פאסאזשירן איז געווען אַ געזעס מיט ספרענזשינעס, ווי יעדע איינע איז געווען א יוצא דופן פאר זיך, די מיטפארערס זענען זיך צו זאמענגעקומען נישט פונקטליך, איינער א האלבע שעה פריער, איינער א האלבע שעה שפעטער. אמלענגסטן האט מען געמוזט ווארטן אויף די יחסנים די אידן גבירים, אדער אידן בטלנים וואס נקיות און דאוועגען, האט ביי זיי געדויערט שעהען. פארשידענארטיק איז אויך געווען זייער קליידונג, איינער אין א גוטע בירקע, דער צווייטער א כאלאטל נאך א כאלאטל א צוריסן טוך, מער לעכער ווי סחורה, און אויף דעם אלעם א בירקע, ווו ער האט געשטעקט די האנט האט ער געהאט אנ־ארבל, דערווייל זענען געקומען אינטערעסאנטן צו ערליידיקן בריוולעך, איינער צו א מחותן וועגן א שידוך, דער צווייטער א רעצעפט אין די אפטייק וויבל אין שרענסק האט געקאסט טייערער, אדער מ׳האט איבערהויפט נישט באקומען, איינער געלד צום מלאווער סוחר מיט א באשטעלונג וואס צו ברענגן,

און א מאמע מיט א פעקל קיכלעך פארן זון אין דער ישיבה, און נאך פארשידענע ענינים.

מיט מזל האט זיך ר׳ ישעיה אויפגעזעצט אויפן וואגן, געגומען די לייטשן מיט דער בייטש אין די האנד אריין, מיט א באפעלרישן „וויא״! געהייסן די פערד רירען פון ארט. זייט געזונד, פארט געזינטערהייט, זייט מצליח — דאט אפגעהילכט אין דער לופט, דערווייל זעט מען פון דערווייטנס א איד לופט פארסאפעט, פארשפעטיקט דעם וואגן, אנגעטון מיט אזוי פיל שמאטעס און לאכעס, אנשטאט גיין, קאלערט ער זיך, פשוט מער שמאטעס ווי מענטש, די שטענדיקע באגלייטער הויבן אן נאכצולויפן און שרייען: ר׳ ישעיה — שטייט, מיט מזל האט ער זיך אפגעשטעלט ביי די צווייטע בריק און דאס בינטל שמאטעס האט זיך צו געקוילערט צום וואגן און זיך אויפגעזעצט, אדורכפארנדיק די דערפער פלעגן שקצים באוואכן מיט שטיינער, אדער אראפנעמען דעם הוט אין אריינציילן וויפיל אידן ס׳פארן, בכדי סזאל שולט זיין אן עין הרע, ס׳זענען געווען ערטער ווו אלע פאסאזשירן, האבן געמוזט אראפגיין און נאכשטופן דעם ליידיקן וואגן, נאך שעהען פארן איז מען מיט מזל אריינגעקומען קיין מלאווע, פארפארן צו ר׳ ישעיה מאנדרי אין הויף אויסגעשפאנט די פערד געגעבן זיי אן אברעק, און דער עולם איז זיך פאנאנדערגעגאנגן ערלידיקן די געשעפטן. פארנאכט, וועז דער גרויסער וואגן איז שוין געווען אנגעלאדענט מיט פעסלעך, זעק און קאסטנס, האבן זיך פאסאזשירן אנגעהויבן צוזאמענצוקומען, יעדערער האט מיט זיך געהאט עפעס אין דער האנט, א קיישל מיט פלעשער, א בלעכל מיט אייל, א בוטלע מיט עפעס אפליסיקייט, ווו אוועק צו שטעלן איז שוין קיין פלאץ אין וואגן נישט געווען, דער עולם האט זיך אנגעטון די בגדי־חורף, אוועקעזעצט זיך ווער אויף א קאסטן, זאק אדער פאס, געגומען דעם האנט באגאזש און מיט מזל געירט פון מלאווע צוריק נאך שרענסק, דער וועג איז געווען בלאטיג, זאמדיק און בערגיק, און יעדע פאר מינוט איז געקומען א באפעל פון ר׳ ישעיהו, אראפ די פערד שטייען אפ! מדארף נאכשטופן, שיינע אידן האבן יוצא געווען מיט א קרעכץ, עמך האבן צו געלייגט כוחות, ביז ארום 12 - 1 ביינאכט איז מען בשלום אהיים געקומען

אזוי האט אויסגעזען א נארמאלע נסיעה, פון א גאנץ יאר.

פאר פסח און פאר די קריסטלעכע חגאות — ווען די קרעמער האבן באדארפט מער סחורה ווי געווינלעך — האט זיך די נסיעה געשלעפט לענגער, די שנייען זענען צעגאנגען, דאס אייז האט געלאזט, דאס וואסער האט פארפלייצט די וועגן, איז ר׳ ישעיה שוין נישט געפארן ווי געווינלעך, די פערד זענען אפגעשטאנען און מהאט געמוזט גיין אין א נאנטן דארף אריין בעטן א באקאנטן פויער ער זאל

זיינע פערד צו שפאנען און ארויס שלעפן דעם וואגן, אין אזא פאל האט ר׳ ישעיה מיט זיינע פאסאזשירן געזעכטיקט אויפן פרייען פעלד און געווארט ביז ס׳וועט ליכטיק ווערן בכדי צו דערקענען די סימנים וווּ דער וועג איז.

די פרויען מיט די קינדער פון די פאסאזשירן וועלכע זענען יענם טאג מיטגעפארן מיט ר׳ ישעיה׳ן, זענען שוין די נאכט נישט געשלאפ׳ן, זיי פלעגן לויפן איינע צו די צווייטע און צוזאמען גיין צו די בריק און וועלן הערן צו ס׳פארט נישט עפעס א וואגן, זיי פלעגן צוריק גיין פארדאגהטע און פארזארגטע, נישט הערנדיק דעם הויכן „וויא״.

וועז דאס אייז איז צוגאנגען, און די גרויסע שטיקער פלעגן זיך שטורמיש רייסן אין דער ריכטונג פון די האלצערנע בריקן, פלעגט די גמינע האבן א טרא־דיציע צו דינגען גויים מיט שארפע צונגען, בעלי דעות פון שטעטל, האלבע אונטערוועלט מענטשן, טרינקערס וואס זייער פרנסה איז באשטאנען פון ליידיק גיין, און נעמען מעקל־געלד פון די פויערן און סוחרים אויף די מערק, פון פערד, בהמות, חזירים און סתם פרעסערס נעמער׳ס, פון וואס סהאט זיך געלאזט זיי זענען געשטאנען מיט לאמטערן און באסאקעס מיט לאנגע דרענגער צו אפשטופן די גרויסע שטיקער איז פון די בריק, זיי פלעגן זיך וויצלען אויף די קאנטע פון די אויסגעדארטע פארזארגטע וויבער און אויסטראכטן שלעכטע בשורות, אזא נאכט פלעגט זיין שלאפלאז פאר א האלב שטעטל אידן. צו מארגנס ארום מיטאג צייט איז ר׳ ישעיה אנגעקומען אין שטעטל אריין, אלע זענען ארויסגעגאנגען מקבל פנים זיין דעם וואגן, ברוך, די גאלע חייה שרה׳ס, און יוסל משה פייקעס, די צוויי בריטפלייציקע טרעגערס פלעגן אין אזא פאל שוין איבערנעמען די פערד און וואגן צו פארן צו יעדן סוחר אראפטראגן וועמען א פאס נאפט, א זאק קאלך, א פאס הערינג, א זאק צוקער, א באל מאנופאקטור, לאנג אייזן, האדטע לעדער, אין נאך פארשידענע ארטיקלען, אין אזא צייט האבן זיך די סוחרט׳ס נישט געדונגען מיט די טרעגערס און זיי געגעבן א גראשן מער ווי געווינלעך, די טעמע אין שטעטל פלעגט זיין: א בלאטיקער וועג, סוועט די וואך קיין מארק נישט זיין די פוירן וועלן נישט קומען, דער וועג איז צוליגט.

דער שאסיי

תשעה באב 1914 האט אויסגעבראכן די ערשטע וועלט מלחמה, א מהומה אין שטעטל, גענומען צום רוסישן מיליטער אלע אויסגעדינטע סאלדאטן ביז 44 יאר, טאטעס פון קליינע קינדער, אידן מיט לאנגע בערד, שוין אויסגעזען ווי זיידעס, דארפן געהן אין דער מלחמה און דינען פאניען, אבער פארפאלן גזירות

המלכות, פרויען און קינדער ווייגען, די פרנסות האבן זיך אפגעשטעלט, פוירן ברענגען נישט קיין עסנווארג צום פארקויפ'ן, אידישע קרעמער פארבאהאלטן אויך טיילווייז זייער ביסל סחורה — אדער ווי מהאט'ס געדופן זייער ביסל ארעמקייט — טיילווייז צוליב פארזיכערונגסצוועקן פון זיין קאפיטאל משטיינס־געזאגט, נאר מערסטן־טייל צוליב די רויבערייען פון די אייגענע... רוסיש קאזאקישע ארמיי, אנגעווויזן דורך שכינס'דיקע פאלאקן און אונטערגעהעצט צום ראבירן און הרגענען. וועז די רוסישע ארמיי האט אנגעפאנגען צו מארשירן נאך מזרח דייטשלאנד, דאן איז אין שטעטל געווארן דער אמת'ר תשעה באב: מ'האט ראבירט און געשלאגן, געגומען אידן אלס זאקלאדניקעס, אידישע מיידלעך און פרויען האבן זיך געמוזט אויסבאהאלטן אין די קעלערס אדער בוידעמס, בכדי נישט אריין צו פאלן אין די הענט פון די בעסטיעס אין אויסמיידן א שענדונג, אזוי זענען אין יענע צייטן די רוסן געווען אונזערע שונאים, דאקעגן האט מען געהאפט ס'זאלן שוין אריינקומען די דייטשן, אונז אויסצולייזן פון דער שרעקלעכער פיין און ליידן, דער דייטשישער משיח... איז אריינגעקומען, מיר אידן האבן אים באמת אויפגענומען מיט צופרידענהייט, מיר האבן אנגעהויבן פרייער אפצוועטמען, אן זיך פילן אין אנפאנג אלס פריוויליגערטע לגבי דעם פאלאק ערשטנס צוליב די שפראך און צווייטנס זיי האבן געהייסן „אונזערע", מיט דער באפרייאונג פון די רוסן, האבן זיי אויך באפרייט פון די בלוטיקע וועגן, אנגעהויבן מאכן א שאסיי פון שרענסק נאך מלאווע, הונדערטער גוים פון דער געגנד האבן געארבעט אויפן וועג, געהאקט שטיינער, צוגעגרייט מאטעריאל, און פאכלייט האבן דעם שאסיי אנגעשיט, א פרעס־מאשין וועלכע איז אליין געגאנגען האבן די שטיינער צוגעפרעסט, און מיר האבן מיט שטוינונג געקוקט אויף דעם גרויס וווּנדער.

פארן אויסברוך פון דער וועלט־מלחמה איז געווען די פרנסה פון א טייל אידן אין שטעטל מוליכעריי, שמוגלער, צווישען די, האט מען געפונען שיינע־אידן בעל־בתישע אידן, און אויך א ביסל וווילע יונגען... זיי האבן געהייסן לייכטע פארדינער, וווייבער פלעגן זאגן, אז מדארף זיי נישט מקנא זיין, און צוגעזאגט דעם שפרוך „סוף גנב לתליה", און „סוף מוליכער לפליטה", נאכן אויסברוך פון דער מלחמה זענען די פרנסה'ס פון פירען קאנטראבאנדע פון דייטשלאנד נאך רוסיש־פוילן געווארן צו נישט, און די אידן האבן אנגעהויבן זוכען נייע קוועלן פון פרנסה, צווישן זיי איז אויך געווען דער גרויסער ר' שמואל, א איד א ברייט בייניקער, מיט דערוואקסענע טעכטער און זון פעסט געבויטע, א איד מיט א ערלעכן שם אין שטעטל, און ליב געהאט אין די מוליכעריי צייטן נאך צו האלטן פערד און וואגן, זיך געקויפט א נייעם וואגן, געלאזט ספציעל קאווּן ביים בעסטן

קאוואל, פעסט, לאנג און ברייט, געקויפט גוטע פערד, און אנגעהויבן צו פארן נאך מלאווע.

און דא האט ר׳ ישעיה אנגעהויבן צו פילן אין אים א קאנקורענט, ר׳ ישעיה פון געוואנהייט פלעגט ארויספארן שטענדיק א ביסל פריער, ר׳ שמואל פלעגט אים אניאגן און אים אויסמיידן וועז סאיז געקומען צום מיידן, פלעגן זיך די געבליטן ביי ביידע אזוי צוהיצן, אז אויך די פערד האבן אינסטינקטיוו געפילט אז יעצט דארף מען ווייזן דעם בעל הבית וואס מ׳קען, און דער צו האבן זיי באקומען א פאר בייטשן, זיי פלעגן נישט גיין, נאר פליען, וועז ביידע בעל עגלות פלעגן זיך אויפשטעלן און שריין „וויא״ און קנאקן מיט די בייטשן, ספארשטייט זיך אז די פערד פון ר׳ שמואל פלעגן שטענדיק דורכיאגן ר׳ ישעיה׳ס פערד, שוין זייענדיק פאראויס פלעגט ער זיך אויסדרייען מיט א זיגרייכן בליק און שמייכל, זאגן: אהא נישט מיך, ר׳ ישעיה פארשעמט פון דעם דורכפאל זאגט צו זיינע מיטפארערס: היינט איז עד א בריה, וועז די רעדער דרייען זיך אויפן שאסיי, ווו איז ער געווען דאן, וועז די רעדער האבן געזונקן ביז צו די אקס, אין די בלאטעס און זאמדן, און אונטער שטעלן אן אקסל בכדי זיי ארויס צושלעפן? ס׳האט נישט לאנג געדויערט ר׳ ישעיה איז געווארן אויס בעל־עגלה, ער איז קראנק געווארן, משפחה גוטע פרייגד, קליענטן, פלעגן נאך מעריב גיין אים מבקר חולה זיין, אזוי ווי דער שטייגער איז האט מען געשמועסט וועגן די אמאליקע צייטן פלעגט ער זאגן היינט זענען זיי בריה׳ס, ווו זענען זיי געווען דאן...

ר׳ ישעיה איז אלץ מער שלאפער געווארן, וועז די חברה קדישה מיט די גבאים ר׳ הערצקע, ר׳ וועלוול, ר׳ דוד האבן געווארט אויף יציאת־נשמה, האט ער זיך פריער גוט פארהוסט, אפגעווישט דעם שווייס, מיט א צובראכן לשון געזעגט צו זיך:

היינט זענען זיי אלע בריה׳ס, ווו זענען זיי געווען דאן... אויסגעדרייט זיך צו דער וואנט און אויסגעהויכט די נשמה.

אזוי האט אויסגעזען א עריו״כ אין שרענסק ביז דעם חורבן 1939

ערב יום כפור וועז ס׳איז נאך געווען טונקל, האבן שוין אידן פון שטעטל געאיילט אין מקוה אריין, בכדי זיך טובל זיין און זיך מכין זיין צו כפרות שלאגן.

פון די מקוה — גלייך אין בית המדרש צו זאגן סליחות. אלטע אידן ווי אויך יינגע מיט אויסגעוויקטע נאסע בערד אן פאות זענען שנעל א היים געלאפן צו שלאגן כפרות. מיטן פארענדיגן זאגן „בני אדם" „זה כפרתי" האט מען דעם עוף ארונטער געווארפן אונטערן טיש. די בעל הבית׳טע האט די אלע כפרות צוזאמען געזומען אין א קויש און געווארט אז דער שוחט מיטן משמש, זאלן קומען אויפן הויף און אפשעכטן. און אט ווי עס איז צוגעגאנגען — נישט ווי מיט א געווענלעך געשאכטן עוף, קודם כל האט דער משמש ארויסגענומען די עופות פון קויש און איבערגעגעבן אין די הענט אריין פון שוחט צום שעכטן. נאך דער שחיטה האט די עקרת הבית באצאלט שחיטה־געלט הן דעם שוחט און הן דעם משמש. דער שוחט ר׳ לייזר ביעלאווסקי און דער משמש ר׳ שמואל ביאליסטאק זענען אוועק צופרידענע, געווונטשן א כתיבה וחתימה טובה, און מ׳זאל דערלעבן אז איבער א יאר זאל מען שוין זיין אין ארץ ישראל.

די עקרות הבית האבן זיך שנעל געאיילט צו צוגרייטן די כפרות צום עסן, בכדי די משפחה זאל קענען מקיים זיין די מצוה פון „כל האוכל בתשיעי כאילו התענה בתשיעי וגם בעשירי".

א גאנצן ערב יום כפור איז מען געווען פארנומען מיט הכנות צום גרויסן יום קדוש, וועו מאיז מוסיף מחול על הקודש מער ווי א גוועלעכן שבת, אזא מין הכנותדיקע שטימונג האט זיך געפילט אין די שרענסקער אידישע הייזער ביז מנחה. ביי תפילת מנחה, זאגדיק נאר דעם ערשטן „על־חטא" האט זיך דאס פנים ביי יעדן אידן געענדערט, עפעס אן אויסדרוק פון פחד און קדושה איז אויף יעדן געלעגן געפילט ווי סדערנענטערט זיך א הייליגער דעצידירנדיקער מאמענט אין גורל פון אים און זיין משפחה. מיט יראה און דביקות האט ער אפגעדאוונט תפילת־מנחה, און שנעל זיך געאיילט צו עסן די סעודה המפסקת. די סעודה האט באמת אויסגעזען ווי מען עסט נאר לשם מצוה, בכדי צו קענען און האבן כח מקיים צו זיין אלע עינויים וואס פארפליכטען אין יום כפור, אפילו די 7 שלינק שווארצע קאווע מיט ווועלכע מפלעגט פארענדיקן דאס טרינקען, איז אויך בלויז געווען בכדי צו קענען אויס האלטן דעם דורשט.

אין שטוב האט געהערשט אן ערנסטע שטימונג. די מאמע האט אנגעצונדן די גרויסע יאר־צייט ליכט פאר די נשמות הקדושות פון די אבות, דאן האבן אלע דערוואקסענע אראפגעוואלפן די לעדערנע שיך און אנגעטון גומענע קאלאשן, אדער געבליבן אין די בלויזע זאקן. דער טאטע מיט דער מאמען האבן געבענטשט די קינדער און געוווּנטשן אז מזאל זיך אלע אויסבעטן א געזונט יאר, פרנסה און יראת שמים, און זיך געלאזט גיין אין בית־הכנסת, אין שול אריין. אויפן וועג

האבן זיך אידן געוווּנטשן א גוט יאר. ידידים און נישט ידידים האבן נישט מקפיד געווען דאן אויף ברכות. מהאט זיך געדריקט די הענט און געוווּנטשן אלעס גוטעס.

אריינקומענדיק אין שול האבן הונדערטער גרויסע דיקע ליכט שוין געברענט, אריינגעזעצט אין די קאסטנס מיט זאמד, בכדי צו פארהיטן פון א שרפה. אויף דער פאדלאגע איז געווען אויסגעשפרייט היי. דער עולם האט שנעל אנגעטון טליתים און אטייל אויך קיטלען, און מיט התלהבות געזאגט תפילת זכה. ביים ענדיקן די תפילה, נאכן אויסגיסן דאס גאנצע הארץ פון חרטה פאר אלע עבירות בין אדם למקום ובין אדם לחברו, האבן זיי זיך אויפגעשטעלט, געגעבן זיך די הענט, די מתפללים האבן געוווּנטשן יעדן יחיד און כל בית ישראל א גוט יאר און א כתיבה וחתימה טובה.

צו דער העכסטער מדרגה פון קדושה האט דער עולם דערגרייכט ווען דער משמש האט געגעבן א קלאפ אין בלעמער אריין, אלס צייכן אז דער רב איז אריינגעקומען אין שול דאוועגען כל נדרי. די הונדערטער ליכט און לאמפן וואס האבן געלויכטן אין שול פאר די הייליקע נשמות פון די אבות הקדושים, איז זייער ליכט פיל פאכיק פארשטארקט געווארן פאר דער אנוועזנהייט פון ליכטיקן געשטאלט פון שרענסקער רב ר' שרגא ליכטיג ז"ל. עפעס א געפיל פון חרטה און תשובה אויף מעשים רעים, האט זיין אנוועזנהייט דערוועקט ביי יעדן מתפלל, איבערהויפט ווען ער האט זיך באוויזן אויפן בלעמער, אנגעטון אין ווייסן קיטל, איינגעהילט מיטן טלית און עטרה. זיין שיין איידעלער געזיכט האט אויסגעזען הימליש מלאכמדיק. מיט אַ ציטערדיקע פרומע שטימע האט ער געדרשנט מעניני דיומא, אַ מוסר דרשה פאר כל־נדרי, דאס זענען געווען ווערטער וואס גייען ארויס פון א לב טהור, און רייניקן מיט זייער ערלעכן כח אלע זינדיקע און פארשטאפטע הערצער, א געפיל פון תשובה און חרטה. נאכן פארענדיקן די מוסר־דרשה איז זיין הויכקייט, דער שרענסקער רב צוגעגאנגען צום ארון הקודש, געעפנט אין ארויס געגומען א ספר תורה. דאס בית דין וואס איז באשטאנען פון חזן ר' לייזר בילאווסקי און בעל תפילה משה צבי גרינבוים, האבן באקומען אין זייערע הענט ספרי תורות, און מיט א פארכטיקע שטימע אנגעהויבן זאגן, „אור זרוע לצדיק ולישרי לב שמחה". און נאך דעם האט דער חזן געזונגען כל־נדרי. אין יענעם מאמענט האט זיך נישט געפילט קיין שמץ פון חטא ביי די שרענסקער קהלה, ריין ווי א טרער אין אויג זענען די הערצער פון די מתפללים געווען, און אזוי האט זיך איבערגעחזרט יאר יערלעך דער כל־נדרי אין שטעטל.

חיים יעקב מארינאוויטש

ניו־יורק 1957

דער טשעכאנאוער צדיק ז״ל — מיין פאטער ז״ל, און איך

אין יאר 1906 האט שרענסק פארמאגט א גרויסע אידישע באפעלקערונג. אידן האבן זיך געווייגלעך פארנומען מיט מסחר און מיט כל ערליי מלאכות. א סאך סוחרים האבן געהאנדלט מיט פערד, מען האט געקויפט פערד אין רוסלאנד און געפירט זיי קיין דייטשלאנד, „געמולעכט״ איבער דער גרענעץ קיין ניי זיילין. מיין פאטער ישראל מאיר ז״ל איז געווען אייגנער פון די גרעסטע פערד־סוחרים

היושבים: ר׳ ישראל מאיר ז״ל אשתו אסתר רחל ז״ל
עומדים הילדים: יהושע, חיה הודעס, דוד

אין שרענסק, יעדן פרייטיק פלעגט א יונגערמאן פון ווארשע ברענגען צו פירן פערד פאר אונז. דער יונגערמאן איז געווען אין די זעלבע יארן ווי איך, ער פלעגט זיין איבער שבת ביי אונז און זונטיק פרי אוועק פארן מיט ישעיהו האמבורגער צו דער באן. צו יענער צייט איז די באציאונג צווישן אידן און גויים געווען נישט קיין שלעכטע. מען האט זיך געלעבט רואיג און בשלום, ספעציעל נאך

וועז דער איד איז געווען ערלעך. אזוי איז געווען מיין פאטער. ער איז געווען א שטילער בכבודיקער איד, נישט געטשעפעט קיינעם און דערפאר ארויסגערופן כבוד צו זיך סיי ביי אידן, סיי ביי קריסטן, ער האט אלעמאל ארויסגעהאלפן דעם נויטבאדערפטיקן, געהאט אן אפענע האנט פאר צדקה און גמילות חסדים. ער פלעגט בארגן באדייטנדע סומעס געלד פאר קליינע קרעמערס, ווי עטקיע, שלמה וויגדער און פייגע דאבראשקלאנקע. און אזוי איז זיך דאס לעבן אנגעגאנגען שטיל, ביז איינמאל אַ שבת וועז מיין טאטע ע"ה איז געגאנגען פון דאוונען צוזאמען מיט דעם יונגענמאן פון וואַרשע, געווויינט האבן מיר אויפן מקום, ביי סציפיארסקען אויף בעזוינער וועג, אין מיטן פלאץ אויפן „מקום" איז געשטאנען א צלם, מיין פאטער פארבייגייענדיק דאַרט האט באמערקט א שיינעדיקע זאך אויף דער ערד, האט ער דאס מיטן פוס א שאר געטאן צי זען וואס דאס איז. דערזעענדיק א צלמל האט ער עס געלאזט ליגן און זיך ווייטער געגאנגען אהיים, מיט א גוטן שבתדיק געמיט, אויסגעטאן פון אלע דאגות יום יום, אין זיין שבתדיקע קאפעטע מיט די שיינענדיקע שטיבלעטן, וואס האבן געסקשיפיעט ביים גיין. אנטקעגן דעם צלם איז געשטאנען דראפצינסקעס הויז, און דער גוי איז דאַרט געזעסן און באמערקט ווי מיין פאטער שארט עפעס מיטן פוס. אבער אנשטאט דעם יונגנמאן פון וואַרשע, האט ער געמיינט אז דאס בין איך ער האט צוגעשיקט א שייגעצל זען וואס דאַרט ליגט, מיינענדיק עס מוז זיין געלט, ווייל א איד טאר דאך נישט טראגן קיין געלד אין שבת. דאס שייגעצל האט געפונען דאס צלמל און עס געברענגט צום גוי. דער גוי האט דער פון געמאכט א גרויסן בלבול און זיין גאנצע גויאישע רציחה איז געפאלן אויף מיין קאפ. ער האט איבעראל פארשפרייט די ידיעה, אז א „זשיד" האט געטראטן און געשפיגן אויף א „קאטאליצקן" צלם. דעם זעלבן מוצאי שבת וועז מיר זענען אהיימגעקומען פון הבדלה, איז אריין צו אונז אין הויז לעאן קאלאדזענסקי מיט א גרויס מעסער אין האנט, און געוואלט מיך דערשטעכן. אויף די געוואלדן און געשרייען איז אריין צו אונז א שכן, ביעזשונסקי, און קוים איינגעהאלטן לעאנען, די ערשטע זאך וואס אונזער שכן האט מיך געראטן צו טאן איז אנטלויפן פון שרענסק ביז דער שטורעם וועט זיך איינשטילן. מיין פאטער איז געווען א שטענדיקער באזוכער ביים טשעכאנאווער רבי, וועלכן ער האט געצאלט ח"י קאפיקעס פון יעדן פערד וואס ר'האט פארקויפט. אין אזא עת צרה וועז עס האט געדראט א פאגראם אין שטעטל, האבן אידן מורא געהאט אין אוונט ארויסצוגיין פון הויז, האט זיך מיין טאטע געלאזט צום טשעכאנאווער פרעגן א עצה. דער רבי האט אויסגעהערט די געשיכטע אין בראויקט מיין טאטן אז אלעס וועט בשלום אדורך און ער זאל זיך נישט זארגן.

דער בלבול איז אנגעקומען אין געריכט אריין מיט אן אנקלאגע אויפן טאטן. איך ווידער, נאך אויסבאהאלטן זיך 6 חדשים אין דייטשלאנד, בין איך געקומען צוריק אהיים אוז אלעס איז געווען שטיל. די אנקלאגע האט זיך געשלעפט 2 יאר, אין צווישנצייט בין איך אוועק קיין אמעריקע. א האלב יאר שפעטער האט געזאלט פארקומען דער משפט, אבער א חודש פארן משפט איז דער אנקלאגער פלוצלונג געשטארבן אוז אזוי ארום איז דער משפט בטל געווארן. דאן האבן זיך אריינגעמישט עטלעכע גויים, מיין טאטנס גוטע פרײנד, די נאוויצקעס, דער שרענסקער גלח אוז זיי האבן באשטימט אז דער טאטע זאל באצאלן 50 רובל קנס פאר דער תיפלה. דאס געלד איז באצאלט געווארן אוז דאס שטעטל איז אויסגעלייזט געווארן פון א שרעק. פון די אידן איז אראפ א גרויסער שטיין פון הארץ, אוז דער גאנצער זכות איז צוגעשריבן געווארן דעם טשעכאנאווער רבי. דאס האט דער רבי געמאכט, אז דער גוי איז געשטארבן אוז אזוי ארום אויסגעלייזט די באפעלקערונג פון א גרויסע צרה.

יהושע (צ׳רלי) מרינוביץ בנו של ר׳ ישראל מאיר יו״ר של הארגון אנשי שרנסק באמריקה

אני יליד שרנסק, בעיירה הקטנה הזו למדתי שבן אדם צריך לאהוב את הזולת, לכן:

„אני מעדיף להיות בונה במקום הורס"

הייתי בונה מושלם — נעמוד אתם יחד מאוחדים
הייתי בונה מנעים. — ונעזרם במאבק עד נצחונם.
ייעודי למלא תפקיד — אינני תר אחר כבוד
לעזור ולא להחריב. — אינני מצפה לתודת־אות.
בנינו נאבקים ונלחמים — הנני כאן להשלים תפקיד,
הם נהרגים למען החיים, — למען חופש ודרור מתמיד.
הבה נעזור להם בעבודתם,

יהושע מרינוביץ (תורגם מאנגלית)

משה ניבארסקי

מיין דינסט אין דער רויטע ארמע

וועלנדיק זיך ארויסקריגן פון מיטל אזיע האב איך געבעטן מיך אריינצונעמען אין דער רויטער ארמיי.

אנפאנג 1944. נאך עטלעכע מאנאט דינסט בין איך אפגעשיקט געווארן אריפן פראנט.

אונזער אפטיילונג האט באקומען א באפעל צו ברענגען א „צייג" (א לעבעדיקן דייטש). מיר רוקן זיך לאנגזאם פארויס, ס׳איז האלבע נאכט, די דייטשן פאר שרעק האלטן אין איין שיסן אין אונזער ריכטונג, אבער מיר רוקן זיך פארויס. מיר זענען 3 סאלדאטן, אט האבן מיר שוין דערגרייכט די דייטשישע שטעכדראט, אזוי דא רוק איך זיך אליין פארויס קריכנדיק אויפן בויך, איך בין שוין אין דייטשישן גראבן, מיינע אויגן דרינגען דורך די געדיכטע פינסטערניש אזוי איך דערזע...

א 10 מעטער פון מיר זיצט ער, דער דייטש, א זיכערער נישט אוועקגעמדיק די העכט פון מאשין־געווער. פאר מיינע אויגן דערשיינען געשטאלטן אייגענע, טאטע בראמע, שוועסטער אזן ברודער, אבער עפעס אינגאנצן פארענדערטע, איך דערקענן זיי נישט. קיין לעבעדיקן וועל איך דעם דייטש נישט ארויסלאזן פון מיינע הענט! — דאס איז געווען מיין שבועה. איך גיב א פארצווייפלטן שפרונג און מיינע 10 פינגער קלאמערן זיך קראמפהאפט אין זיין הייסן האלדז... די לינקע פויסט גיט אים א צעשמעטערנדיקן קלאפ אונטער די ציין — און זיין קערפער בלייבט אנמעכטיק אין מיינע הענט. די צייט שפילט דא די וויכטיגסטע ראל, יעדע רגע דעציידירט, איך פארשטופ אים דאס מויל און הייב אים אן ארויסשלעפן פון גראבן, קוים אים דערשלעפט ביז די דראטן וווּ מיינע 2 חברים סאלדאטן וואַרטן אומגעדולדיק אויף מיר, — דא פיל איך זיך שוין ווי אין דער הייס.

דער שוויים פארגיסט מיר די אויגן אבער נישטא קיין צייט אפילו אפצווישן. דא נעמט „אים" שוין איבער מיין חבר לאניא, א יונגער אוקראינער, וועלכער הייבט אים אן מונטערן מיט דער קאלבע פון אוטאמאט. ביז מיר האבן זיך דערשלעפט צו אונזערע גראבנס איז שוין דער דייטש געווען געענדיקט, די צייט לויפט פארויס, די רויטע ארמיי יאגט דעם שונא, רוסלאנד, רומעניען, ליטע, לעטלאנד, עסטלאנד, אט גייט מען שוין דורך די פוילישע גרענעץ. ס׳ווערט פריילעכער אויפן הארצן — אפשר, אפשר וועט מען נאך אפראטעווען וועמען? די קוימענס פון אוישוויץ ברענען אן אויפהער, מיר באווגען זיך אלץ פארויס! אט גיב איך א שטעל אין

גאנג דעם לינקן פוס אביסל אן א זייט אין עס דערהערט זיך א שרעקלעכער אויפריס, סווערט מיר פינסטער אין די אויגן, און דאס גאנצע פנים ברענט מיר. ווען כהאב ווידער דערזען די שיין האב איך זיך געכאפט וואס דא האט פאסירט. שטייענדיק אויף איין פוס, האב איך פון צווייטן פוס געזען בלויז צעריסענע שטיקער, דער שטיוול איז אינגאנצן פארשוואונדן געווארן. מיינע מיט באגלייטער זענען פארלוירן, זיי הויבן מיך אן צו בארואיקן, איך בין אזוי פארטויבט, אז זייער קול איז צו מיר דערגאנגען ווי דורך א דיקע וואנט, איך האב זיך פארזיכטיק אוועקגעזעצט אויף דער ערד, אויף אפרייען פלאץ, וויסנדיק אז אויב עס האט אויפגעריסן איין מינע, זענען זיכער נאך מער מינעס דא אויסבאהאלטן. איך האב געפונען ביי זיך באנדאזשן, אנגעהויבן זיך געבן די ערשטע הילף, ווי עס איז האב איך ארומגעבונדן די קריעות פון מיין פוס, און אונטען האלטנדיק זיך אין מיינע באגלייטער, האב איך לאנגזאם געשפרונגען ווייטער, וועלנדיק זיך דערווייטערן וואס ווייטער פון דעם געפערלעכן ארט. ערשט איצט האב איך דערפילט דעם שארפן ווייטיק, איך האב געהאט דעם געדאנק אז ענדלעך ווער איך שוין פטור פון דעם פראנט, פאר מיינע אויגן זע איך שוין דאס בילד פון האספיטאל, אלץ אין ווייסן, איך וועל זיך ענדלעך קענען אויסשלאפן פאר דער גאנצער צייט, שלאפן וויפל עס וועט זיך מיר גלוסטן. דער געדאנק האט מיר געמאכט דערווייל פארגעסן אין וואס ס'איז מיט מיר געשען. איך האב וועגן קיין זאך מער נישט געטראכט, בעסער געזאגט נישט געוואלט טראכטן, מיך האט געצויגן נאר צום בעט. מיר ליגן אין א קוסטארניק, ווייטער באוועגן זיך איז אוממעגלעך, די זון שיינט שוין העל, דעם שונא'ס גראבנס זעען זיך שוין אן פון א מרחק 300—200 מעטער און דער ווייטיק פון מיין פוס איז שוין נישט איבערצוהאלטן, פון שפרינגען אויף איין פוס האט מיר נישט נאר די ווונד נאר דער גאנצער קערפער געווייטיקט, און דא קענען מיר צו יעדער מינוט באמערקט ווערן. מיר ליגן געשפאנט אין פולער קאמפ־גרייטקייט. ווי עס זאל נישט זיין קיין לעבעדיקע וועלן מיר צי זיי נישט אריינפאלן, מיר זענען גוט פארמאסקירט איך מוז מיט די לעצטע כוחות זיך באהערשן, נישט ארויסלאזן דעם מינדסטן קרעכץ. מיר זעען גענוי די גאנצע סביבה ארום, באלד באמערקן מיר א באוועגונג אויפן שונא'ס שטח, די דייטשן הייבן אן דעם ריקצוג. די שרעקלעכע אויפרייסן וועלכע האבן פארהילכט די געגנט, האבן דער־פרייט אונזערע הערצער, די אפטרעטנדיקע דייטשן האבן זיך אנגעשטויסן אויף אונזערע מינעס, נישט פאר־שטעלנדיק זיך, אז זייער הינטערלאנד זאלן מיר האבן מינירט.

דא האבן מיר זיך שוין נישט געקאנט באהערשן, מיר זענען אויפגעשפרונגען,

פאר אונזערע אויגן האט זיך אנטפלעקט א בילד, וואס האט אונז באגייסטערט ביז ווילדקייט.

די גרעסטע צאל דייטשן זענען געהרגעט און פארוואונדעט געווארן. אין גיכן האבן מיר געהאט א אפענעם וועג פאר זיך, איך האב באשלאסן גלייך זיך רירן פון ארט, צו אונזער ריכטונג, מורא האבענדיק פאר א בלוט־פארגיפטונג. מיר האבן זיך באוועגט פארויס און נאך גרויס מי און שמערצן האבן מיר זיך דערשלעפט צו אונזערע ערשטע פאזיציעס, ווו כ׳האב באקומען מיין הילף, איך בין געשיקט געווארן אין שפיטאל אין ווייטן אוראל.

כ׳פאר אהיים נאך שרענסק

שרענסק אפריל 1945.

אדורך 6 יאר, יארן פון וואנדערן איבער לענדער, גרענעצן, יארן פון קאמף. דער טאג פון 11־טן אפריל איז ביי מיר געווארן א סימבאליישער, אין דעם טאג האב איך זיך אומגעקערט נאך 6 יאר וואנדערן, נאכן דורכגיין דעם קאמפס־וועג פון לענינגראד ביז דווינסק. נאך 9 חדשים שפיטעלער, נאך אט דעם אלעם, האט מיך דעווארט דאס שרעקלעכע די ווירקלעכקייט, מיין געבורטס־שטעטעלע ווו איך בין אויפגעוואקסן, ווו איך האב איבערגעלעבט די שענסטע תקופות פון מיין לעבן, די קינדהייט און יוגנט.

איך האב מיר אלעס ערגסטע פארגעשטעלט, אבער דאס וואס כ׳האב געטראפן האט איבערגעשטיגן אלע מיינע שווארצסטע ויזיעס.

נאך אין ווייטן אוראל אין האספיטאל האב איך זיך דערוואוסט וועגן די מאסן־פארניכטונגען פון אייראפעאישן אידנטום, זעענדיק דעם פילם „אשוויענצים־מיידאנעק", די צווייי בארימטע טויטן לאגערן. אבער טראץ דעם אלעם האב איך מיר דאך פארגעשטעלט עמעצן צו טרעפן.

איינשטייגנדיק אין צוג אין ווארשע, בין איך געווארן אלץ נענטער צו מיינע היימישע ערטער, איך בין שוין אין ציעכאנאוו, די באן פליט גיך דורך די פוסטע צעהאקטע סטאציעס און אומזיסט זוכן מיינע אויגן וואס זאל מיר דערמאנען א איד.

מיינע געדאנקען וועלן פארצווייפלטער, וואס נענטער די באן טראגט מיך צו מיין שטעטל, אלס שווערער וועלט מיר אויפן הארץ.

דאס קלאפעריי פון די רעדער פון שווערן מיליטערישן לאסט־צוג וויגט מיך אין אן איך וועל אינגאנצן פארזונקען אין תהום פון מיינע מחשבות. פון אין זייט וויל איך וואס גיכער שוין זיך דערויסן דעם אמת ווי ער זאל נאר נישט

זיין, פון דער צווייטער זייט אבער האב איך אלץ מער מורא פאר דעם זיך דער־
נענטערנדיקן אמת. אויפוואכנדיק זיך פון מיינע געדאנקען דערזע איך שוין די
סטאציע וואולקע, איך שפרינג אויף גיך אראפ פון וואגאן, מיין רוקזאק אויף די
פלייצעס, די הענט באוואפנט מיט קולעס, אנגעטון אין א מיליטעריישן מונדיר
לאז איך זיך לאנגזאם גיין קיין מלאווע.

אויפן וועג האט מיך אנגעיאגט א פור. דער פויער האט נייגעריק זיך
איינגעקוקט אין מיר, איך האב זיך צו אים געוואנדן ער זאל מיך צופירן א ביסל,
„יא" האט מיר דער קריסט געענטפערט „ניעך פאן שיאדא" איך גיי צו צו דער
פור, האט מיך דער פויער נייגעריק געפרעגט: א„גדזיע פאן כצע יעכאטש?".
האב איך אים געענטפערט: „דא שרענסקא". דא איז שוין דער פויער אינגאנצן
צעטראגן געוואָרן, ווייל זעענדיק מיך פון ווייטן האט ער עפעס דערקענט א היימישן
פנים אבער גצוויי־פלט, הערנדיק אבער אז איך וויל פארן קיין שרענסק האט
ער זיך אזש ביים קאפ אנגעכאפט, דא ש..רי..נ..סקא, יעזוס מאריא!!! אויף זיין
געשריי האב איך אויפגעהויבן דעם קאפ און ערשט דאן האב איך אים דערקענט,
דאס איז געווען א שרענסקער גוי, לעשצינסקי קסאווער„ דער קארקאזש. מיר
האבן זיך ביידע ארומגעכאפט, זיך צעווינט, צעקושט, און... אויסגעווישט די
אויגן. פרעגן — האב איך מורא געהאט. ער שווייגט אויך, אבער דער נישט וויסן
באשוועדט נאך מער, און איך נאך א צווייטן טרערן־אויסברוך האב אים געפרעגט:
צי וועמען פאר איך? „ניקאגא ניעמא" איז געווען זיין ענטפער. מיינע אויגן זענען
ווי אויסגעטריקנט געוואָרן, איך בין געוואָרן צוריק הארט אזוי ווי אין די גרובנס
אויפן פראנט, איך האב געוואוסט, אז כמוז יעצט גרייט זיין אויף דעם שטארקסטן
קלאפ וואס קען דערשיטערן דעם מח. דער קריסט האט מיט געוויין דערציילט
געגנוי, ראשית כל פון מיין משפחה, ער אליין האט פונקט ארויס געפירט זיי קיין
מלאווע אין געטא. איך האב מיט פארקריצטע ציין און פארביסענע ליפן אויס־
געהערט די טרויעריגע געשיכטע פון ארויספירן די שרענסקער אידן אין מלאווער
געטא אריין. די פערד טראגן אונז אלס נענטער צום שטעטל צו.

איך זע ארום פעלדער שוין באדעקט מיט א גרינעם טוך פון יונגע תבואה,
איך דערקען יעדן בוים, יעדן שטיין, אלץ איז מיר אזוי נאנט. יעדע זאך אטעמט
דאך מיט מיין קינדהייט, מיט מיין יוגנט, אנטקעגן לויפט מיר דער ריח פון יונגן
וואלד, אונזער שרענסקער וואלד וועלכער געדענקט אזוי פיל טיולים, ל"ג בעומר,
אסיפות... איך לאז זיך פארגעסן כאטש אויף איין וויילעטשקע און מיר דוכט זיך
אז אונזער יוגענט לויפט נאך לוסטיג ארום און ס'הילכט אפ דער עכא פון זייערע
געשרייען, אבער דער וויטערדיקער בילד ברענגט מיך ארויס פון דעם דמיון.

איך זוך מיט די אויגן דעם בית עולם, מצבות, אבער אונזער אונטערערדישער שרענסק האט אויך נישט איבערגעלאזט קיין שום סימנים, דאס פעלד צעאקערט, אינמיטן בית עולם שטייט איינזאם א שייער און קוקט צום וועג, ווארטנדיק אויף באזוכער וועלכע וועלן דורכגיין דורך אים, ווי א אוהל. איך זע שוין פון ווייטן די נידעריקע דעכער פון די שרענסקער הייזעלעך פון צווישן וועלכע ס׳רייסט זיך צום הימל דער שפיץ פון דער קירכע, דער צלם בלאנקט א באגאסענער מיט זונען־שטראלן. איך זוך מיט די אויגן דעם צווייטן גאטס טעמפל וועלכער האט זיך אויך געדארפט זען פון ווייטן, אבער איך קען אים נישט געפינען...

מיר פאַרן דורכן „שלאס" אין שטעטל אריין פארביי דער קירכע, און אט זענען מיר שוין אין מארק. דער זעלבער מארק, נאר עפעס קלענער געווארן, אינגעשרומפן. פון אנטקעגן גיט מיר א שלאג אין פנים אריין א ניי בילד, איך זע דאס פרייע פעלד, דעם וואלד. איך האב זיך גלייך נישט געקענט אריענטירן ווו כ׳געפין זיך, ערשט דערנאך האב איך דערזען ליידיקע פלעצער פון צענומענע אידישע הייזער. דער מארק האט אויף מיר געמאכט דעם אינדרוק פון אט דעם בית עולם, וואס כ׳האב געזוכט נעבן וואלד. א קעלט איז מיר דורך די ביינער, אנקוקנדיק דאס טרויעריקע בילד פון דעם יידישן מארק.

מיינע אויגן, געווויינט צו דעם אלטן מארק, זוכן אומזיסט דעם „גאלן א־טשע מאיר" אין „ראג", פנחס ליפשיץ פאר זיין קראם, די רעדלעך אידן אינמיטן גאס אריינגעטוענע אין פאליטיק. מיינע אויגן זוכן דעם פעטער איסר און די גרויסע פענסטער פון ראטהויז, אבער פון דארט קוקט צו מיר אראפ א פרעמד קריסטלעך פנים. איך מאך די אויגן צו איך קען מער נישט קוקן, ס׳איז מיר אלץ אזוי נאנט — אבער פרעמד... די קריסטן קוקן מיט נייגער אויף דעם פרישן פאסאזשיר אין א רוסישן מונדיר, אבער ווהין פאַר איך, צו וועמען, ווו זיך אפשטעלן? דער פורמאן, אזוי ווי פילנדיק מיינע געדאנקען, פירט מיך צו צי מיין געווענענעם בעל הבית, די פור שטעלט זיך אפ, מיט א טראסקעריי און פון אלע זייטן שטראמען צו מיר מענטשן אלע באקאנטע פנימער, יעדער באטראכט מיך מיט נייגער, אבער די פנימער וואס איך זוך — באווייזן זיך נישט.

נאך דעם ווי כ׳האב אראפגענומען מיין מיליטער־היטל, האבן מיך ערשט אלע דערקענט אין די ערשטע מקבל־פנים־ווערטער זענען געווען: פון וואנען האסטו זיך געזומען? דו לעבסט? איך לאז זיך גיין צו מיר אין שטוב און עס דוכט מיר, אז איך הער די שטים וואס רופט מיך, מוישעלע, קום אהער... איך גיי ארומגערינגלט פון א כאפטע קינדער וואס יעדער איינער שטופט זיך צו זיין וואס נענטער צו מיר, אין אט דער פאַרבילדונג גיי איך אין שטוב, ווו אלעס איז

געבליבן דאס זעלבע, דער זעלבער קרומער גאניקל, די זעלבע טרעפלעך, מיר איז קאנטיק דאס קול פון טיר־קלאפ... איך גיי אזוי אריין פונקט ווי כוואלט ערשט מיט א קורצע צייט צוריק אוועק, און באלד וועלן צו מיר א שטראם טון די מוטערס ווארעמע פראגן, ווו ביסטו געווען? ווו האסטו פארברענגט א. ו. דער טונקעלער קאריידאר האט אפגעקלונגען מיט מיינע נישט זיכערע טריט און מיט חשד אויפ־געזומען דאס באגלייטנדיקע קלאפן פון מיין שטעקעלע. דער זעלבער געדיכטער ריח פון צעשעקעטע קארטאפל פאר חזירים האט זיך אפערגעשלאגן פון אונטער דער טיר. איך בין שווייגנדיק פארביי די צווי קאריידארן און מיט קעצישע אויגן געבליבן שטיין פאר דער לעצטער טיר, וואקלענדיק זיך איר גלייך צו עפענען.

ענדלעך האב איך די טיר געעפנט און מיין אויסגעלאשענער בליק האט זיך געטראפן מיט די צום טויט־דערשראקענע און דערשטוינטע בליקן פון מיינע בעלי־בתים — „פאן מויזשעס"!!! א„יעזוס מאריא"... מער האבן זיי קיין ווארט נישט געקענט אויס־רעדן. וואס נאך האבן זיי מיר געקאנט אויסדריקן...

עס האט א היפשע ווייל געדויערט ביז דער ווארגענדיקער קנויל אין האלז האט זיך מיר אויפגעפלאנטערט ארויסרעדנדיק דאס אינציקע ווארט: פאני לענדזיאנאוו! נאך א לאנגע פויזע פון שווייגן האבן די שטוביקע געגומען באשיטן מיך מיט פראגן אויף וועלכע כ׳האב מעלאנכאליש געענטפערט. מיר האבן זיך גערייסן אנדערע פראגן, ווו זענען מיינע עלטערן, ווו האט איר אהינגעטון מיינע שוועסטער און ברידער? מיינע ליפן האבן אבער געשוויגן. נאכן ערשטן שטראם פון פראגן, האט מען מיך צורו געלאזט, איך האב זיך באהערשט אין מוט, אין מיין ווייטיק. איך האב זיך אליין געמוזט שטארקן און טרייסטן. אבער וואס טוט מען, אין איד צווישן גויים? נאך דעם גאנצן קאשמאר, נאך די אלע פראגן, ווען אלע האבן מיך צורוה געלאזט, האב איך אנגעהויבן קומען צו זיך. כ׳האב קוים באוויזן אפצוועסן, ווי ס׳האבן אנגעהויבן שטראמען מענטשן צו מיר, אנקוקן דאס ווונדער, א„איד". יעדערער האט נייגעריק א קוק געטאן אויף מיר. געפרעגט א פראגע, אויסגעדריקט מיטגעפיל, א„גדזיע אויציעץ, מאטקא"? די פראגן האט מיך יעדערער געפרעגט, איך האב שוין נישט קיין כח געהאט פון דעם, איך בין ארויס פון געדולד און זיך צעשריען: „איר, זאגט מיר בעסער ווו האט איר זיי אהינגעטון? איך פרעג עס ביי אייך".

— בא, מיין ליבער, האבן זיי מיר געענטפערט, וואס וויסן מיר, וואס האבן מיר זיי געקאנט העלפן...

און אזוי האב איך אויך אנגעהויבן טראכטן אויף ווייטער. די ארטיקע באפעלקערונג האט זיך צו מיר באציגן מיט פיל גוטסקייט און אויך מיט גרויסן

רעספעקט פאר מיר, ווייל כ׳האב געקעמפט און געווארן א אינוואליד. איך האב זיך צייטווייליק איינגעארדנט ביי מיין בעל הבית, ווו עס האט מיר קיין זאך נישט געפעלט, אויך א גרויסע הילף האט ארויסגעווויזן דער שרענסקער מיליטערישער קאמענדאנט, א רוסישער אפיציר, וועלכער האט מיך אונטערשטיצט מיט אלעס.

אין עטלעכע טעג ארום הערנדיק אז אין מלאווע געפינען זיך עטלעכע אידן, צווישן זיי אויך א שרענסקער, ראובן סאלדאנער, בין איך געפארן זיי זוכן. איך האב טאקע באגעגנט א איד וועלכער האט מיך אנגענומען פאר א קריסט, און מיר פארגעשלאגן פארשידענע געשעפטן. דא האב איך געזען די רעשטלעך אידן, די „נישט דערברענטע". א טרויעריק בילד איז עס געווען. אין עטלעכע טאג ארום האב איך זיך באגעגנט מיט א מלאווער בחור, מיין געוועזענער מדריך, יואל ראזנבערג, וועלכער האט מיר דערציילט די טרויעריקע געשיכטע פון פארניכטן די אידן פון מלאווער געטא, בתוכם אויך די שרענסקער און פון די אומגעגנד. אויף מיין פראגע ווו זיינען אהינגעקומען אלע אידן? האב איך באקומן איין ענטפער: אוישוויץ, אלעס אוישוויץ.

ס׳איז מיר נאך געלונגען זיך צו דערוויסן פרטים וועגן מיין משפחה, וועלכע זענען זייער טעטיק געווען אין געטא. מיין אנקל, איסר ניבארסקי, איז עטלעכע מאל ארויסגעטרעטן אין געטא מיט רעדעס, פול מיט דערמוטיקונג, וואס האבן א שטארקן רושם געמאכט אויף אלע. איך האב זיך אומגעקערט קיין שרענסק און אנגעהויבן קלערן וועגן א תכלית. איך האב אנגעהויבן ארבעטן דערווייל ביי יעדן וואס האט מיר צו זיך איינגעלאדן. איך האב מיר פארדינט ביסלעכווייז און אזוי איז אנגעקומען דער 8־טער מאי, צו מיר זענען כמעט קיין שום נייעס נישט דערגאנגען, איך האב נאר געוואוסט אז דער פראנט שטייט אונטער פויזן, ביינאכט דעם 8־טן מאי האבן מיך פלוצלונג אויפגעוועקט גרויסע געוואלדן און שאסן. דער ערשטער געדאנק מיינער איז געווען אז די באוואוסטע באנדעס די א. ג. א. קא. זענען באפאלן דאס שטעטל. איך בין אויף גיך ארויס אין גאס און ערשט דא האב איך געהערט די פריילעכע ידיעה, אז די מלחמה איז פארענדיק. מיר האבן פרייער אפגעאטעמט, די שמחה איז געווען עד אין לשער, און א שטיקל האפענונג איז מיר אריין אין הארץ, אפשר פארט איז ווער געבליבן?

איך האב נאכדעם גאנצע טעג אויסגעקוקט אויף עמעצן, ס׳זאל זיך באווייזן. אין עטלעכע מאנאט האט מיר א שרענסקער גוי געברענגט א גרוס פון מלאווע, פון יעקב אהרן אסמאן, און גלייכצייטיק האט ער אים דערציילט אז איך געפין זיך דער איינציקער איד אין שרענסק. איך האב מיינע אויערן נישט געגלויבט הערנדיק אזא איבערראשנדיקע ידיעה. דער פויער האט מיר איבער

געגעבן אז יעקב אהרן וועט גלייך צו מיר קומען.

איך האב אים אנגעהויבן אפווארטן, יעדע מינוט איז מיר אויסגעקומען א יאר איך האב פשוט מורא געהאט פאר דער באגעגעניש. איך האב נישט געוואוסט ווי אזוי כ׳וועל אים אויפנעמען, כ׳האב זייער מורא געהאט, עס האט אויסגעזען ווי עפעס א מענטש וועלכער איז אויפגעשטאנען תחית המתים. איך בין געזעסן ביים פענסטער און געווארט. ענדלעך קומט צו לויפן א קריסט און זאגט מיר אז יעקב אהרן גייט... דאס הארץ האט מיר געגומען שטארק קלאפן, איך דערזע אים פארבייגיין ביים פענסטער... אוי משה׳לע... זענען זיינע ערשטע ווערטער געווען. איך בין אים אנטקעגנגעגאנגען, מיר זענען זיך געפאלן אין די ארמעס. ער האט זיך שטארק צעווייגט... מיר האבן זיך איינער דעם אנדערן באראיקט און געטרייסט. פון אים האב איך געהערט וועגן נאך אייניצעלנע שרענסקער אידן וואס זענען לעבן געבליבן, 2 אידן אין שטעטל, אביסל פרייליעכער אויפן הארצן. מיר דרייען זיך ביידע ארום ווי פארבלאנדזעטע אויף די חורבות און קברים, דער פרעזעס פון דער קהילה, מיט דער קהילה פון איין פערזאן...

משה ניבארסקי

מרים צפרה מאנדרי — געזעגנט זיך מיטן יונגסטן זון

שרענסק אלס שטעטל האט זיך נישט פיל אונטערשיידעט פון פיל אנדערע פוילישע שטעטלעך. דאס לעבן איז זיך אנגעגאנגען רואיק. יעדע אידישע משפחה איז געווען פארצווייגט, אסאך קינדער כמעט אין יעדן אידישן הויז, און די מאמעס אויג האט ווארעם ארומגענומען יעדעס קינד, געזארגט, געצערטלט, געווען זענוג ליבע פאר יעדן איינעם. און קינדער וואקסן אונטער, ס׳ווערט ענגער אין שטוב, קינדער ארומגעכאפט פון „די דרויסנדיקע ווינטן" הייבן זיך אויף אין גייען אוועק אין דער וועלט אריין.

אינציקווייז הייבן אן די זין זיך אוועק לאזן קיין אמעריקע — לייב, עסיע, פסח, ביים טיש ווערט לוידיקער, דער גרויסער שמואל, פרייטאגצונאכט ביים קידוש, זיפצט אפ און זיינע געדאנקען שוועבן ערגעץ ווייט אין אמעריקע. אבער אייניער ציט דעם צווייטן, אויך יוסף מאכט צו זיין קאמאשנמאכערייי און וואנדערט אויס קיין קובא. נאך אים — אברהם, און חנה די יונגסטע טאכטער קיין אמעריקע.

דאס הויז ווערט נאך פוסטער. געווען ביים טיש א גאנצער מנין — און יעצט בלויז די אלטע לייט מיט זייער בן־זקונים ישעיהו וואלף, פון אלע זין — אליין געבליבן. צו האבן קינדער זיך געקענט פארשטעלן דעם צער פון עלטערן, דעם חלל אין זייערע הערצער?

א מאמע ווייניגט שטילערהייט אן טרערן, איר בענקשאפט איז גרויס... ישעיהו וואלף לערנט זיך א פאך ביי יהודה גרשנען, נייען וועש, אבער אויך ישעיהו וואלף ווערט עפעס אומרואיק, עפעס נאגט אים און ציט, ער טרעט אריין אין „החלוץ" און פארלאזט דאס הויז — גייט אויף הכשרה. עס לויפן דורך עטלעכע יאר און ישעיהו וואלף ווערט „באשטעטיקט". אין דערזעלבער צייט זיינען אין שרענסק געווען 8 באשטעטיקטע עולים קיין ארץ ישראל, נח יזרעאל, דאן זייענדיק אין שרענסק האט זיך אויסגעדריקט ביי דער מסיבה לכבוד די עולים:

„גאלד וואלגערט זיך ארום אין די גאסן" דאס איז טאקע געווען די גאלדענע יוגנט פון שרענסק. ישעיהו וואלף זינגט: איך פאר אוועק — קודא ניע זנאיו. אויף מיין הארצן איז באלנע וואס איר וועט בלייבן אליין...

די עולים פארלאזן שרענסק אינציקווייז, דער אויטא שטעלט זיך אפ איף דער צווייטער בריק, מען געזעגנט זיך, מען זינגט, ולפאתי מזרח קדימה — עין לציון צופיה. ערנסטע פנימער, טרערן פינקלען ווי פערל, יעדער באמיט זיך צו האלטן. עס איז אנגעקומען ישעיהו וואלפס ריי, אין אט רירט דער אויטאבוס ארויס פון מארק, פארט פאמעלעך ביז דער צווייטער בריק. מיר די יוגנט־ארגא־ניזאציעס שטעלן זיך אין שורות, מבאמיט זיך צי מונטערן דעם עולם מיט פריי־לעכע לידער, און אט קומט אן דער מאמענט פון צעשיידן זיך. מרים צפרה שטייט א שווייגענדיקע, באטראכטנדיק איר יונגסטן און לעצטן זון וועלכער פארלאזט זי איף אייביק אין זי וועט אים שוין מער נישט זען... זי כאפט אים ארום, און הייסע מוטערלעכע קושן באדעקן זיין פנים, עס דערהערט זיך א שטילער „הקשב"! תחזקנה! די מאמע ווייניגט נישט, אירע אויגן זענען טרוקן, זי באמיט זיך מיט די לעצטע כוחות צו „פאסן".

„אל יפול רוחכם, עליזים מתרוננים"... אבער זי קען שוין נישט מער, איר הארץ וועלט איבערפולט און דער קוואל עפנט זיך. זי קען שוין מער נישט הערשן איבער זיך. אלע קינדער זענען אוועק, און יעצט דער יונגסטער און לעצטער. איך שטיי אנטקעגן און באטראכט די עלנדע מאמע. מיינע געדינקען שוועבן אוועק צי דער יידישער געשיכטע ווי חנה גיט אוועק דעם זיבעטן און לעצטן זון.

אט שטייט פאר מיר מרים צפרה (חנה) אם של שבעת בניה און גיט אוועק איר לעצטן זון פאר ארץ ישראל.

דער אויטא רירט פון ארט, דערווייטערט זיך, ווערט קלענער און קלענער, ביז ער פארשווינדט צווישן די הויכע ביימער פון מלאווער שאסיי, באגלייט פון א מאמעס בענקנדיקן בליק.

משה ניבארסקי

אלישבע זימאן און „השומר הצעיר"

ווען דער השומר הצעיר איז געגרינדעט געווארן אין שרענסק האט די יוגנט אויפגעלעבט. מהאט דערזען אינגלעך און מיידלעך אין גרינע בלוזעס מיט קאלירטע בינדעס, זיי גייען מושטירט און אין די גאסן הערן זיך העברעאישע קאמאנדעס, אחת, שתים, שלש, ארבע... אבער נישט נאר די יוגנטלעכע אין דער שורה האבן הנאה געהאט, מארשירענדיק מיט געזאנג, „טוב לחיות, טוב לחיות, בעד ארצנו"... נאר אויך מיר קינדער נאכלויפנדיק און מקנא זייענדיק די גרויסע...

חייטשע נאאך, אדעלע ליפשיץ, חייטשע לאנדוי, יעקל האמבורגער, מנשה ליפשיץ, אברהם דוד נארדענבערג, דוד זימאן און פיל פיל אנדערע... האבן מארשירט מיטן הילכיקן געזאנג. דער „קן" איז געווען ביי מענדל לאנדא אין הויף, ווו אויך איך האב דאן געווויינט.

איינמאל א חול המועד פסח איז דער מלאווער „השומר" געקומען קיין שרענסק אויף א „ביקור" צום שרענסקער קן. איך געדענק נאך ווי צפורה לאנדוי האט געקאכט טעפ מיט קארטאפל און בארשט פאר די מלאווער געסט, און אלע קינדער פון שטעטל זענען געקומען צו לויפן אויפן „פאדווערש" און מיט שטאלץ באטראכט די אידישע שומרים.

אין אוונט האבן די שומרים איינגעארדנט א טיול מיט שטולקאצן מארשירט איבערן שטעטל. הינטערן שטעטל אויפן מלאווער וועג האט דער מדריך אויס־געשאסן עטלעכע מאל, און באלד זענען אנגעקומען צו לויפן די שרענסקער פאליציאנטן, אפגעשטעלט די שורה און אויסגעפארשט דעם ענין. געפינענדיק אז דער מדריך האט געהאט א דערלויבעניש צו טראגן געווער האט ער סאלוטירט פאר זיי און איז אוועק. די שורה גלייכט זיך אויס, הקשיבו — קדימה מרש! מיר קליינוארג נישט קענענדיק אנהאלטן טריט, פארלויפן דעם וועג, לויפן פארויס,

און ווארטן ביז די מושטירטע קומען אן. די שורה גייט אריין אין געסל ביי דער תפילה, אראפ צום שלאס צו, ווי סאיז געווען א גרעסערער פלאץ אין פראנט פון מענדל זימאנס הויז. די שומרים שטייען און זינגען העברעאישע לידער, א פייערלעכקייט איז אויסגעגאסן אויף אלמענס פנימער.

יעדער פון אונז געדענקט דאך די הייליקייט פון שבתדיקע ליכט געצונדן אין די זילבערנע לייכטערס, אלישבע זימאן שטייט אויפן גאנעק און קוקט זיך צו צו די "קינדער" אין א שבת'דיקייט איז אויסגעגאסן אויף איר פנים, זי פילט אין דעם געזאנג ווי עפעס גרויס און וויכטיקס ווערט געשען...

זי זעט די צוקונפט פון יידישן פאלק און פילט ווי אט די אינגלעך און מיידלעך וועלן אויפבויען דאס יידישע לאנד. אירע ליפן באווגן זיך ווי אין א תפילה, אבער באלד גיט זי זיך א כאפ אויף פון איר זיסן חלום, לויפט אריין אין שטוב און קומט ארויס אויפן גאנעק מיט די שבת'דיקע לייכטערס, שטעלט זיי אוועק אויפן פענסטער, זי פארשטעלט זיך די אויגן מאכט א ברכה און צינדט אן די ליכט.

עס דערהערט זיך א הויכע קאמאנדע: הקשב! ימינה פנה!, די שורה שטייט אין אטיפער שטילקייט און אנטקעגן זיי שטייט אלישבע מיט ציטערנדיקע הענט א שיינעדיקע און פרעגט זיך שטומערהייט: דאס גיט מען מיר אפ אזא גרויסן כבוד?...

הייסע טרערן קייקלען זיך אראפ אויף איר צעקנייאשטן פנים, זי זאגט עפעס א תפילה און בענטשט די יידישע יונגעלייט. א שטיל פרילינג־ווינטל טראגט זיך פון די שטולקאצן וועלכע קנאקן לוסטיק, און אנטקעגן אויפן גאנעק ברענען מאיעסטעטיש 2 שבת'דיקע ליכט און די קליינע שטילע פלעמעלעך זאגן אן וועגן א שענערע צוקונפט, א בעסערע און ליכטיקערע, וועגן דעם אז עס וועט קומען א צייט ווען שבת, הייליקייט וועט הערשן אויף דער וועלט...

צבי ליב נח
נוי־יורק

פינקען ניצוצות

זכרונות פון די קינדער־יארן

וועלוול דער שוסטער, אדער וועלוול דער מלאך

דעם פאמילען נאמען האבען מיר, קינדער, נישט געווסט, אין שטעטעל

איז ער געווען בעקאנט מיטן נאמען וועלוול דער מלאך, אויסער זיין פראפעסיע שוסטערייי, האט ער געהאט אן אויזון, ווו שרענסקער משפחות פלעגן שטעלן טשאלנט אויף שבת, אויף פסח פלעגט מען בי אים באקן מצות, א גאנצע וואך האט ער אויסגעגאסן זיין תפלה פאר גאט אין בית המדרש. שבת — אין דער שוהל, ווי ער האט געהאט זיין אפגעזונדערטן ווינקל, ביים דאוונען פלעגט ער אריינקומען אין אזא התלהבות, אין אזא עקסטאז, אז ער האט אזש געקלאפט מיטן פויסט דעם שטערן, און ביי „קדושה" פלעגט אים דאס פנים אויף לייכטען, אין אונטערשפרינגען קדוש, קדוש. מיר קליינע זשוליקעס פלעגען חוזקן און געבען א געשריי מלאך — און אנטלויפן.

משה שלמה דער משוגענער

משה שלמה מיט די לאנגער גראער בארד, א רוהיגער, פלעגט קיינעם נישט טשעפען און מיר קינדער האבען אים אויך געלאזט צו רוה. אין בית המדרש אונטערן אויוון פלעגט ער פירען געשפרעכן מיט זיך אליין, און שטענדיק דערמאנען אינעם מיטן נאמען אהרן (א לעגענדארישע פיגור). ליכטלעך האט דער שמש אין בית המדרש געמוזט פערשליסן, ווייל ער האט ליב געהאט צו צינדען ליכטלעך און זאגען „אהרן".

שבת פארנאכט

דאס שטעטל איז פול מיט שפאציערענדע, דער ראדזאנאוער וועג איז שווארץ פון מענטשן, בחורים און מיידלעך. אויף די טרעפלעך פאר דיא הייזלעך זיצען פרומע פרויען אין ליינען „צאנה וראנה", און מיר קליינווארג ד. ה. די קליינע אינגלעך, פלעגן גיין ווייט ביז צום הויז פון דער משוגענע דאראצינסקי מיטן גרויסן קאפעלוש, און זיך רייצען מיט איר.

בינעם ויראסקי הי"ד

שבת בייטאג, אין מארק איז שטיל און רואיק, אלץ איז מקיים „שינה בשבת תענוג", און פלוצלונג ווערט געשטערט די שטילקייט, דיא יוגנט גייט, ווו אהין? אין דער ביבלאטעק, וואס געפינט זיך אין קרוקס הויז. בינם ויראסקי וועט פארלעזען פרצן אדער מענדעלע מוכר ספרים. דער זאל איז פול געפאקט, אין א ווינקעל ביים פענסטער, שטעהט א טישעל, בים טישעל לעזט פאר דער גלענצנדער רעדנער בינעם.

דער פארזיצער נתן דאבראשקלאנקא גיט דאס ווארט בינעמען, אין זאל

הערשט א שטילקייט, דאס זשומיען פון א פליג דערהערט מען, פערל שיטן זיך פון זיין מויל, דער עולם איז בעצויבערט, ביגעם ענדיקט, אלץ כאפט זיך אויף, און באשענקט אים מיט לאנגע דויערנדיקע אפלאדיסמענטען, ער איז געוועזען דער ליבלינג פון דער יוגנט.

שבת, און די מאמע ז"ל

מיין פאטער ז"ל האט געדאוונט אין בית המדרש, ווו ס'האבן זיך גרופירט די אריימע־לייט. מיין פאטער ז"ל, פלעגט זיך פערזיכערן מיט א אריימאן צום עסן, און דאך פלעגט ער זיין דער לעצטער ביים פערלאזן דאס בית המדרש, און מיטנעמען נאך א אריימאן אויב ס'איז ווער געבליבן.

יעדן פרייטיק די זעלבע פראגע, מיין גוטע מאמע פרעגט מיין פאטער, ישראל! וויפל אנגרייטען? דער ענטפער איז געווען — וואס מער!

יעדען שבת גייענדיק אהיים מיט אורחים, פלעג איך — אלס קינד, אריינ־קומענדיק אין שטוב אנקוקען מיין ליבע מוטער, כ'האב געפרווועט אראפליינען פון איר פנים, צו מ'האט געגוג אנגעגרייט עסן, מען האט זיך געטיילט. זיצענדיק שבת אין דער פריה ביים עסן, באוויזט זיך משה שלמה, ער קומט צי ר' ישראל'ן מאכען קידוש.

יוסף רימון (גרנט)

נאטיצן
א בינטל פאקטן

1914 דער אויסברוך פון די ערשטע וועלט מלחמה

באלד נאכן אויסברוך פון דער מלחמה, ווערן ארעסטירט 2 אידישע בירגער, שמשון קרוק און לייב שמוקלער. זיי ווערן אוועק געפירט נאך ראדזאנאוו. נאך גרויס מי ווערען זיי באפרייט. ווי מען האט איבערגעגעבן זענען זיי ארעסטירט געווארען צוליב די אונטערהעצוגען פון די פאליאקען. מען האט געזען ווו דער ווינט בלאזט. די אידישע באפעלקערונג הויבט אן לעבען אין שרעק.

הענעך דער שפיליטער (בראנשטיין)

הענעך א זיידענר יונגערמאנטשיק, א יודע ספר, באליבט ביי אלע,פארט

נאך פלאנסק צו ברענגען סחורה. אויפ'ן וועג ווערט ער דערמארדעט, און ס'איז געבליבן א סוד דורך וועמען; דאס שטעטל האט אויפגעציטערט.

דער שווארצער דאנערשטיק

שוין דריי טעג ווי דאס רוסישע מיליטער שטראמט אן אויפהער, די אידישע הערצער קלאפן, כסדרדיקע געשרייען פון ראבירטע אידן טראגן זיך אין דער לופט. עס פארשפרייט זיך א קלאנג, אז דאנערשטיק וועלן ווערן ראבירט די אידישע געשעפטן. די לופט שמעקט מיט פארגראם־שטימונג, די געשעפטן ווערן נישט געפענט, די אידישע באפעלקערונג באהאלט זיך, איבערהויפט די פרויען. אין מארק, ווו עס קאנצענטרירט זיך כמעט דאס גאנצע אידישע לעבן, זעט מען נישט קיין אידיש נפש. אידן האבן נישט צווישן זיך קיין קאנטאקט, יעדע גרופע אידן געפינט איר באהעלטענישׂ, אונזער גרופע פון אונזערע הייזער, האבען צוויי באהעלטענישן, אין דער מקוה און אונטערן בית המדרש, ביים וואסער. וואלף ניבארסקי הי"ד, הויבט אן צו זאגן אויפן קול תהלים אשרי האיש... די מענטשן שטילן אים איין.

די רוסישע קאמענדע באשליסט ארויס צוציען דאס מיליטער פון שטעטל, און ס'לעבן ווערט נארמאל.

דער סך הכל: צעראבירטע אידישע געשעפטען.

רבקה רחנבוים הי"ד זאגט גם זו לטובה

די רוסן פארלאזן דאס שטעטל, און פלוצלונג דערהערט זיך שטארקע קלעפ, די פענסטער און די הייזער ציטערן אזש. ס'פערשפרייט זיך א קלאנג, אז צוויי וועגט פון ראזענבוימ'ס הויז זענען איינגעפאלן, ביים אויפרייסן די בריק פון שלאס. מיר לויפען צום הויז פון רבקה ראזענבוים, זייער א רעליעגיעזע פרוי, שטייט אין א ווינקל און זאגט, ד. ה. זי איז מתפלל, מיר ווארטען ביז זי ענדיקט. דאן זאגט זי מיט א שמייכל: קינדער „גם זו לטובה".

די ערשטע ציוניסטישע פייערונג אין כ' תמוז

אין יאר 1915 ווערט געפייערט די ערשטע כ' תמוז פייערונג אין דער ווינונג פון פנחס ליפשיץ. עס רעט חבר דאבראשקלאנקא. מיר בית המדרש בחורים שטייען פארקלערט — נייע ווערטען, נייע געדאנקען. דער בעל בית פנחס ליפשיץ הי"ד טיילט כבוד, מיטן געזאגט פון „התקוה" ווערט די פארזאמלונג געשלאסן.

דער חזן־שוחט חיים ברוך ז״ל פרייערט די שטאדט

אין שטעטל קאכט זיך, ס׳שאפט זיך א מועצה (א ראט) מיטן פרעזעס ר׳ מענדעל קרוק ז״ל בראש, מיטן צווייק מעביר צו זיין פון שחיטה דעם חזן־שוחט חיים ברוך ז״ל. נאכן אויסהערען דיא עדות, באשליסט דיא מועצה צו באזייטיקן פון שרענסק דעם חזן־שוחט. ווען ר׳ חיים ברוך ז״ל באקומט אלס פארגיטיקונג א גרויסע סומע, ווערט מען געווארׂ, אז ער האט אנגענומען די שטעלע פון חזן־שוחט אין אגרעסערע שטאדט, אין פראסניש. די גוטע פרייגד זיינע לאכן, און די קעגנערס גייען ארום מיט אראפגעלאזטע נעז.

די פייערונג פון א יום הולדת ווערט אין שרענסק א מנהג

אין שטעטל באווייזן זיך איינלאדונגען פון משפחת דאבראשקלאנקא, דעם ראש הקהלה, אנטייל צו נעמען אין די יום־הולדת־פייערונג פון זייער 4 יעריקן זון מנחם. אין שטעטל פרעגט מען, „מה לשמחה זו עושה״?. אין אוונט פארזאמלען זיך ידידים, באקאנטע, דעם חתן היובל באזעצט מען אויף א הויך בענקל, און דער פאטער גיט אפ א באריכט פון דער שפראך־אנטוויקלונג ביים קליינעם יאט. פון דעם דאטום אן האבן אלע נייע פארפעלקער איינגעארדנט א יום הולדת פייערונג. (דער פאטער און זיין זון געפינען זיך אין לאנד).

עקסצעסן בזעיר־אנפין — אין אַ קליינעם פארס

אין יאר 1920, זענען אידישע דורכגייערס באפאלען געווארען דורך קריסטלעכע שקצים, דער הויפט פונקט פון די קריסטלעכע לאבוסעס איז אין מארק, ווו זיי פלעגן באווארפן יעדען איד מיט גרויסע שטיינער, בדרך נס איז נישט געווען קיין קרבנות, דאס איז פארגעקומען אין דער זעלבסטשטענדיקער מדינה פוילן, אין די אויגען פון דער פאליציי.

ס׳ווילט זיך דערמאנען דעם פאקט, ווייל אין יענער צייט זענען ביי דער פאמיליע רייכגאט פארזאמלט געווען עטלעכע בחורים און מיידלעך, צו בעגריסן די טאכטער דבורה. הערנדיק די געשרייען פון די באפאלענע האבן די פארזאמלטע זיך פונאנדערגעגאנגען, יונה קרוק און דער שרייבער פון די שורות זענען דורכגעגאנגען צווישן די לאבוסעס, און קיינער האט זיך נישט געווארגט צי ווארפן א שטיין, אין ווועמענס זכות איז א פראגע?. די עקסצעסן אין שרענסק זענען באשריבען געווען אין דער לאנדענער פרעסע.

מען קען אין קליינע פאקטן אפט געפינען שטיקער היסטאריע, און ס׳איז כדאי צו באמערקען, אז אידען זענען פארפאלגט געווארן ביי יעדן רעזשים.

אברהם קירשנבוים

שרענסק, אירע מענטשן און זייער ספעציפישקייט

עס איז א באוווסטער כלל אז יעדעס לאנד לייגט ארויף דעם חותם אויף זיינע מענטשן מיט זייער אויסערלעכקייט און אויסזען, אט די אנדערשקייט לייגט זיך ווי א חותם, נישט נאר אויף די איינגעבארענע אין לאנד, נאר אויך אויף די ציגעריזטע.

איך וויל דא צוגעבן, אז נישט בלויז לענדער ווירקן אויפן מענטשן פאר זייער אנדערשקייט, נאר אפילו שטעט אין שטעטלעך שטעמפלן אפ אויף זייערע איינווינער אן אייגענארטיקן כאראקטער, און מערקווירדיק איז אז דער אידישער פאלקלאר האט געשאפן א צונאמען פאר יעדן שטעטל פאר זייער אנדערשקייט און כאראקטער. איך וועל דא דערמאנען וואס פארשידענע שטעטלעך האבען געהאט, אויף וויפיל מיין זכרון וועט מיר דינען, צ. ב. ש. פליאדערס, קורפיעס, קריכער, דענקערס, איך וויל דא באשרייבן אונזער שטעטל שרענסק, וואס איז אזוי טראגיש אפגעמעקט געווארן מיט זיינע אידישע איינווינער צוזאמן מיטן (כמעט) גאנצן אייראפעאישן אידענטום. אונזער שטעטל איז געווען באצייכענט אלס א שטעטל פון „עלויים" איך וועל זיך באמיען אין דעם ארטיקעל צו באווייזן אז שרענסק האט פארדינט דעם נאמען.

דאס שטעטעלע שרענסק, האט פארמאגט די אלע אינסטיטוציעס ווי אלע פוילישע שטעטלעך, ווי א שטייגער: א שוהל, א בית המדרש, א מקוה. מ'וואלט אפשר געקענט האבען א קלארער בילד, ווען מיר וואלטן געהאט אין באזיץ דעם פנקס, וואס פלעגט ליגן אין שוהל, און אין וועלכן עס זיינען געווען פארשריבן די נעמען פון די פארשטארבענע פון פיל דורות. איך צווייפל אבער צו דער פנקס איז אין וועמעס באזיץ, ער איז געוויס פארניכטעט געווארן צוזאמען מיטן אידישן האב אין גוטס, מיט דעם גאנצן כלי קדש און אלע קדושים אין דער שרעקלעכער קאטאסטראפע בימי חורבן הנאצים ימח שמם.

איך וועל אבער פרובירן אין דער ארטיקל צוזאמענעמען די שטיקלעך און ברעקלעך פון דעם, וואס כ'האב געפונען באשריבן אין ספרים, פון דעם וואס כ'האב געהערט פון עלטערע מענטשן, און פון דעם וואס איך געדענק אליין אלס קינד. פון דעם אלעמען וועל איך זיך באמיהען צו געבן אן אלגעמיין בילד פון אונזער שטעטל שרענסק, און דאס וועט אויך באלויכטן, ווי אזוי און פאר וואס, אונזער שטעטל האט געקראגן דעם צונאמען „שרענסקער עלויים".

איך וויל דא באשטעטיקן א באוואוסטן פאקט אז אלע רבנים, וואס אונזער שטעטיל האט געהאט די זכיה, אז זיי זאלן פארנעמען דעם אמט פון כסא הרבנות, ביז אונזער לעצטן רב, מורנו הרב ר' שרגא פייוויל ליכטיג זצ"ל, זיינען אלע געווען באוווסטע לומדים, גדולי תורה והוראה, צווישן וועלכע איינער איז געווען דער גרויסער גאון ר' יהושע'לע קוטנער, און דאס איז שוין א באוויזן, אז די שרעגסקער זיינען געווען גרויסע מבינים אויף לומדות, און טאקע אויך למדנים. זיי האבן געקליבן א רב, ער זאל זיין ראוי צו זיין זייער רבי ומורה.

איך וויל דא איבערגעבן די ביאגראפיע, ווי זי איז באשריבן אין ספרים, פון ר' זעליג שרעגסקער, מחבר פונם ספר "נצוצי זהר" א גרויסער בעל מקובל, א צדיק א חסיד, פון די ערשטע צדיקים ובעלי מופת פון זיין צייט ווען דאס חסידות האט זיך אנגעפאנגען צו אנטוויקלען. ר' זעליג שרעגסקער זאל זיך האבן אויסגעדריקט: "זאל מיר ביישטיין דער זכות, וואס איך האב זוכה געווען צי זיצן אינם שאטן פון די הייליקע זעכציק צדיקים אין מיין דור, און הנאה האבן פון זייער רוח התורה". צווישן זיי ווערט דערמאנט ר' ברוך מעזשבושער, דער חוזה פון לובלין, דער איד הקדוש, דער פשיסחער רבי. דער קאזשניצער מגיד, הקדוש ר' שמואל מקרוב, ר' דוד'ל לעלעווער, און אנדערע.

עס דערציילט זיינ"ס אן אייניקעל, יעקב חיים זעליג פון ליבארנץ, אז ר' זעליג שרעגסקער איז געווען א תלמיד מובהק פון ר' דוד'ל לעלעווער און ר' שמואל מקרוב, און נאך דער פטירה פון ר' שמואל מקרוב, האבן די חסידים זיך פארזאמלט ארום ר' זעליג שרעגסקער און געוואלט אים מאכען פאר זייער רבי און פירער, ער האט זיך אבער פון דעם אפגעזאגט צוליב זיין גרויס ענוות, און ער איז אוועק צום רבין ר' בינם פון פשיסחא.

ר' זעליג שרעגסקער איז געווען אן אייניקל פונם גרויסן גאון ר' יחיאל מיכל פון נעמיראוו זצ"ל, וועלכער איז געהרגעט געווארן אויף קדוש השם אין יאר ת"ח. אויך האט ר' זעליג זיך געיחוסט מיט'ן חדושי הרי"ם זצ"ל. דער טאג פון זיין פטירה ווערט פארצייכענט ז' שבט, וועלכעס יאר ווערט נישט דערמאנט.

איך וויל איצטער איבער גיין צי א נענטערע צייט, וואס פיל פון אונז געדענקען און באשרייבן די חשובע משפחה גראבארט, פון וועלכע עס זיינען ארויסגעקומען גרויסע רבנים, פראפעסארען, דאקטוירים און זיי זיינען באוווסט פאר שארפע קעפ, אין דער גראבארט־משפחה זיינען געווען פיל וואס האבען געהאט דעם נאמען "זעליג" די גראבארט משפחה שטאמט ארויס פון ר' זעליג שרעגסקער, מיט די עלטערע מענטשן וואס איך האב געדעדט, געדענקען זיי בלויז ר' בנימין קאלעקטאר, האט געהאט פינף זין און צוויי טעכטער, איין טאכטער

איז געווען אונזער ר׳ שלום חנ׳ס ווייב, ער איז געווען אין אונזער שטעטל חזן־שוחט, און דער צונאמען איז געווען ליפּ, ער איז געשטארבן אין זיינע בליענדע יארען.

ר׳ בנימין קאלעקטארס פינף זין זיינען אלע געווען גדולים און באוואוסט אין דער וועלט. איינער איז געווען בעגדינער רב, איינער סטאשעווער רב, איינער איז געווארן פראפעסאר אין וויען אין זיך ערופען דוד גרעי, און דער אינגסטער איז דאך, אונזער אלעמענס באקאנטער, ר׳ מענדל גראבארט, וועלכער האט דעם גרעסטן טייל פון זיין לעבען געווויינט אין שרענסק, נאכהער אין פלאצק, און ביים ענדע געווען רב אין אמעריקע.

ר׳ מענדל גראבארט איז געווען א משולח פון ישיבת „חיי עולם״ אין ירושלים, ער איז געווען א גרויסער למדן און אויסגעצייכנטער דרשן, אין שרענסק האט ער אבער נישט געוואלט דרשענען. איך געדענק וועו איך בין נאך געווען כמעט א קינד — מיר האבן געווויינט אין שכנות מיט דער משפחה גראבארט, א טיר קעגן א טיר, געדענק איך ווי איינמאל האט מען געפּועלט ביי ר׳ מענדל גראבארט אין ער האט צוגעזאגט צו דרשנן א געוויסן זומערדיקן שבת אין דער שוהל. דאס שטעטל איז ממש געטראגן געווארן ווי פון א שטורעם. דאס גאנצע שטעטל האט זיך דעם שבת פארזאמלט אין שוהל, מענער און פרויען, קינד און קיט, און פאר אן ערך פיר שעה צייט איז יעדער געשטאנען ווי צוגעשמידט צו זיין פלאץ און קיין ריר זיך נישט געגעבן דורך דער גאנצער צייט פון זיין דרשה. איך בין נאך גאר יונג געווען און כאטש איך האב שוין דאן געהייסן א גמרא־בחור, ווייל איך האב שוין דאן געלערנט גמרא, ווייל איך אבער זיך נישט איינערעדן, אז איך האב עפעס פארשטאנען פון זיין דרוש, עס האט זיך אבער איינגעקריצט אין מיין זכרון דער רושם וואס זיין דרשה האט געמאכט אויף אלעמען און יעדער האט געשלונגן זייגע ווערטער מיט א פארכאפטן אטעם.

עס איז אמת אז לומדים זיינען צווישן אידן אין פוילען נישט געווען קיין יקר המציאות, איך וויל אבער דא באשטעטיקן א פאקט, אז דער פראצענט פון לערנער, די צאל לומדים אין פארגלייך מיט די פראסטע אידן, זענען אין שרענסק געווען פיעל גרעסער איז ערך פון אנדערע שטעטלעך אין פוילן. לאמיר אויסרע־כענען די למדנים פון אונזער דור, אויפן ערשטען פלאץ געווענליך איז דאך אונזער רב, הרב שרגא פייוויל ליכטיג, א מלא וגדוש, וועלכער איז אומגעקומען דורך די נאצים ימח שמם, ר׳ מאטיל דיין, א גרויסער למדן ובקי, ר׳ משה דוד שוחט, ר׳ משה גראנאט, ר׳ ברוך קורן, ר׳ לייבל הויזמאן, ר׳ מנדל סארנאווער מיין זיידע, ביידע הירשל היללערס, ר׳ יעקב משה סאלדאנער, זענען געווען תלמודיסטין־

למדנים, ר׳ אברהם טאאב, ר׳ מענדל קרוק, ר׳ מענדל זימאן, ר׳ מענדל שאפירא, וואלף ניבארסקי, משה ליב עבערט, אברהם מאיר רייכגאט, חיים קאמיאנער, משה הירש גרינבוים, הערצקע גראנאט, וואלף קאראלציק, מיין פאטער מיכל, יואל ליב סאסקי, בירך שעער, יוסף ליב פעפער, אברהם קאהן. איך דענק אז איך לאז אדורך פיעל וואס איך געדענק נישט זייערע נעמען. בייטאג האבן דאס בית המדרש פארנומען די בית המדרש־בחורים און עוסק געווען אין תורה, ווי אליעזר דעם רב׳ס לייזער ביעלאבסקי, שלמה זלמן בארענשטיין, ברוך ליפשיץ, יעקל ליפ, הירש־ליב באניסלאבסקי, דוד טאאב, פרץ שלמה אביגדורס, יחיאל קרוק, שלמה אסמאן, פנחס ליפשיץ וועגן א זעלכע חדרים פון דרדקי, ווי מרדכי ליפא׳ס חדר פאר אנפאנגער, נחמי׳ס חדר און מענדעלע ווינמאכערס פאר חומש און רש״י, האבן אין ערגעץ נישט אויסגעפעלט, אבער ניבארסקי׳ס חדר, לייבעל הויזמאנס חדר, און מיין זיידנס חדר, ווו מהאט געלערנט מיט די קינדער גמרא מיט תוספות, האבן שוין געטראגן דעם כארקטער פון ישיבות, און אט פון די חדרים זיינען טאקע ארויס געקומען די בית המדרש־בחורים. וויל איך טאקע אויסרעכענען די אונטערגעוואקסענע בחורים, ווי למשל, מנחם מענדל ליכטיג, שמואל ראזענבוים, אברהם משה ביעלאבסקי, שלמה און י. מאיר גרינבוים, יוסף שפירא, עקיבא קארן, יצחק עבערט, אונזער בית המדרש איז חלילה נישט געשטאנען ליידיק. אז אונזער שטעטל שרענסק האט געשמט פאר א מקום תורה קען באווייזן דער פאקט, אז פון שטעטל זיינען אוועק געפארן אין דער פרעמד לערנען אין אזא צאל, וואס קיין שום שטעטל אין דערזעלבער גרויס קען זיך צו איר נישט גלייכן: שמואל זיינוויל רחל בינע׳ס אין רוסישע ישיבות, נתן דאב־רעשקלאנקע, נאך חארזשיל, גדלי׳ ניבארסקי, נאך ראדזימין, יוסף גראנאט, נאך מאקאווע, יוסף מרדכי זימאן, און דער שרייבער פון דעם ארטיקל, נאך גור, יחיאל גרינבערג נאך שעדליץ, און אנדערע זיינען אוועק לערנען למודי חול, ווי נחמן קארן, בונם ויראסקי, הירש ליב נאאך, אברהם קרוק. און דער דראנג צווישען מיידלעך בכלל צו בילדונג און העברעאיש בפרט איז אין שרענסק געווען פראפארציאנעל אויף דער העכסטער מדרגה, זענען געווען פון די ערשטע צו דער תחיה, צו דער אויפלעבונג. אויפן ערשטען פלאץ שטיין געוויס די דריי מלומדות רעלה דאבראש־קלאנקע ע״ה, צירלה קארן, לאה רייכגאט, און פון א אינגערע גענעראציע, איטה קאראלציק, חנה פייגה פריידענבערג, זיסא שפירא, דבורה רייכגאט, מניה בורנשטיין, און ווייטער, הענע גרינבוים, שרה קאראלטשיק, איטה מאנדרע, מרים ליכטיג, פועה קאראלטשיק, רחל פריידנבערג, צביה פעפער, צפורה פעפער, א. א. וו.

לאמיר טאקע האלטן הייליק דעם אנדענק פון אונזער שטעטל שרענסק.

פרק רביעי

א

ד מ ו י ו ת

ב

אודים מוצלים מאש

ג

ארבעה גבורים משרנסק

דודי ר' משה גרנט ז"ל

מאת המשורר י. צ. רמון

אבי אבא, ר' יוסף צבי גרנט זצ"ל מביז'ון, פלך פלוצק, בפולניה, היה מחסידי ר' ישראל מריזין זצ"ל, מהמקורבים אליו ביותר, והיה נחשב לאיש קדוש, וכמה דברים מסופרים עליו, שמעמידים אותו במדרגת צדיקים, שנחשבים לבעלי רוח הקודש.

לאבי זקני זה היו ארבעה בנים ושתי בנות. הבן הבכור היה ר' ירחמיאל ז"ל איש אדוק בדתו, שאחרי מותו שמו אנשים "פתקאות" על קברו. האח השני ר' משה גרנט ז"ל, היה עליו שפוך חן טוב של בן תורה ובעל מדות תרומיות. האח השלישי היה ר' שלמה ליב ז"ל, שומר מצוה, אשר שם בטחונו תמיד בה'. האח הרביעי היה אבי מורי ר' אפרים אליעזר ז"ל, שנולד להוריו לעת זקנתם, בהיות אמו, הסבתא שלי, מרת חנה חי' ע"ה, בת חמשים ושלוש שנה, והיה הדבר לפלא.

בן שמונה שנה היה אבא, כשמת עליו אביו ר' יוסף צבי גרנט זצ"ל. באותה שנה אמר עליו, שיהיה אור בעולם. הסופר אליעזר שטינמן פרסם "ספר המעלות" בו הכניס דברים של גדולי ישראל בענין צואות וכדומה, והכניס שם כמה מאמרים של אבא מספרו "נחלת אפרים".

אבא היה מספר לי עוד בילדותי, על אחיו ר' משה גרנט, כי הוא אוהב אותו, ויצא לפי דברו, שהם אוהבים זה את זה. כשאני לעצמי, ספרה לי אמי ז"ל, כשהייתי ילד, בחן אותי דודי ר'משה גרנט זה בלמודי, ושבח אותי.

בבחרותי למדתי בישיבת לידא. הייתי כמובן מקבל מכתבים מאבא, והנה פעם אני מקבל גלויה מאת דודי ר' משה גרנט זה, הכותב לי שאזהר מן הספרות האפיקורסית, כי על ידה בא טמטום המוח. הדבר היה לפלא בעיני. מהיכן נודע לו, שאני בלידא.

אחרי חתונתי, גרתי בורשה זמן מה. פעם אחת בעברי את הרחוב פגש אותי דודי ר' משה גרנט. הוא היה גבה־קומה והחן הטוב שפוך תמיד על פניו. דודי שמח בי, ותקע רובל של כסף לתוך ידי. הוא הגיע לורשה בעניני מסחר במגמה לתקן את כל מהותי, לקח אותי אל בית־מלונו, שם היה חם. אולי היה זה עוד בתחלת הסתיו. במלון היו אותה שעה מספר כמה אנשים ושוחחו ביניהם.

שהיתי במלון כשעה. הרגשתי היתה כאלו טעמתי טעם גן עדן. אח"כ הלכתי לי.

לדודי ר' משה גרנט, יש בן בארץ ושמו כשמי, כי נקראנו על שם אותו סבא — הצדיק ר' יוסף צבי גרנט, והוא אוד מוצל מאש. כי הוא הקדים לבוא לארץ, ועי"כ הציל עצמו משיני הנאצים. מאחר ואומרים להוציא ספר־זכרון לשרנסק, היינו לאותם יהודים יקרים שנשמדו ע"י הנאצים, בקש אותי לכתוב מאמר על אביו ר' משה גרנט. אני ממלא רצונו בזה, שהוא גם רצוני, מפני יקר־רוחו של דודי זה.

זקני ר' יוסף צבי גרנט, היה מהדינסטיה של ריזין והיה מכונה בעיר ביזון בשם ר' יוסף דיין. הוא היה מבלה אצל ר' ישראל מריזין שבועות וגם חדשים. כשחזר לביתו היה אותו יום חג אצל חסידי העיר.

דודי ר' משה גרנט, היה ילד בן שמונה שנים, כשבא פעם זקני ר' יוסף גרנט מריזין, נכנס אליו בשעת־הכושר, ושאל אותו מה יעשה עתה בלמודו, כיון שהיה נחשב לחריף, ולא היה מלמד ראוי לו בעיר. הסבא צייד אותו במכתב אל הרב מדובז'ין ע"ג דרבנן הרב טשכנובר, בו בקש אותו שהוא ילמד אתו וגם ידאג לו. הרב טשכנוב היה אחר כך רב בזורומין, וידע פרק בקבלה ושמו יצא לחסיד גדול ועניו. בימיו היו למדנים מופלגים בבית־המדרש דהתם.

בהיות דודי ר' משה גרנט בן עשר, שאל את הסבא אביו, אם הוא יכול לנסוע אל חדושי־הרי"ם. חדושי הרי"ם היה כידוע תורני מופלג והיה מחדש חדושים בפלפולי דאורייתא באופן המיוחד לו: כנראה, נמשך לב דודי אליו, כי שמע אודותיו מפי רבו, ואולי גלה לפניו מחדושי תורתו. הילד בן העשר חושש היה משום כבוד הורים, כי איך יוכל הוא לנסוע אל אדמו"ר בשעה שאביו טרם נסע אליו. הסבא ענה לו, שהוא עדיין צעיר, ועליו לשבת וללמוד גם אם אמנם חדושי־הרי"ם מושך אליו את כל בעלי הכשרונות היפים. אבל מוטב שהוא ישב וילמוד ואחרי כן יסע לגור אצל חדושי־הרי"ם.

בהיות דודי בן 13 שנה, נשא אשה משרנסק, אכל על שולחן חותנו ולמד תורה. כשהיה צריך לעמול בעצמו לפרנסתו, לא היה יכול לנסוע אל חדושי־הרי"ם, כי הדבר היה כרוך בהוצאות רבות. אם כי כל ימיו היה נוהג לנסוע לגור, נסע באותו זמן אל הצדיק ר' אברהם מטשכנוב זצ"ל, ובמשך הזמן היה נמנה על ידידו של הצדיק הזה. פעם ביום ה' בשבוע, בהיות בשרנסק יום־שוק, בא אל דודי „פריץ" זקן, מהשכבה הנמוכה של ה„פריצים" בפולין, והעלה זכרונות מהעת ששניהם נפגשו אצל הצדיק מטשכנוב. כנראה, היו רגילים לבוא אל הצדיק מטשכנוב יהודים וגם לא יהודים.

בימי הצאר ברוסיה, עד ימי המלחמה העולמית הראשונה, היה דודי יושב

ראש של הקהלה היהודית בשרנסק. הקהלה היהודית היתה אז מוגבלת בזכויותיה ועליה היה לממן הוצאות עבור „כלי הקדש" שלה, כמו הרב, השוחט והשמש ולקיים מוסדות־דתיים.

בן דודי מספר שבהיותו ילד הקשיב לשיחה שהתקיימה בין אבי לבין מזכיר הקהלה ר' אברהם כהן ז"ל. בשיחה זו נמסר כי מתרעמים בעיר על ההוספה שנתנו לרב על שכרו. דודי הניח את דעת המזכיר, באמרו, כי אי אפשר לדכא את חיי הרב ויש לדאוג גם מבחינת מה יאמרו הבריות, כי אצל הממשלה ידועים כבר סדרי החיים של היהודים.

כאמור, היה דודי נוסע כל ימיו לגור. על אותו הזמן מוסר בן דודי על מאורע כזה: פעם היה משחק עם ילדים ברחבה של עיר שרנסק. פתאום ראה מרכבה, וממנה ירדו שני רבנים ושאלו למקום מגוריו של ר' משה גרנט: הילדים התחילו לקרוא לבן דודי: „יוסל! יוסל! הרבנים שואלים למעון אביך". שתי שעות בילו הרבנים עם דודי בחדר מיוחד, אחרי כן עזבו את שרנסק. לשאלת בן דודי, מה היה רצון הרבנים, ענה לו דודי, כי בהיותו בגור אצל רבו, ישב שם ר' מנדיל זימן — כנראה מחסידי גור המפורסמים, עם שני הרבנים האלה, והתפלפלו באחד התוספות במסכת בבא בתרא. דודי שישב ולמד אצל השולחן ההוא, אמר להם, כי אם יעיינו הרבה בהגהות הגר"א שם, יראו שהוא מישר את הדורים למישור. עתה בעברם את שרנסק, נזכרו בדודי, ובאו לדבר עוד בנדון ה„תוספות".

משמו של המגיד מקוזניץ זצ"ל מוסרים, כי אמר מראש, כי הפולנים יהיו עוד עם חפשי לעצמם. נבואה זו עשתה רושם על החסידים, בחשבם שדברי הצדיק בודאי יקוימו. על דודי מספר גם כן, שבימיו, בשנת 1863, באו אכרים פולנים ומקליהם בידיהם, שכבו בתעלות והיו מוכנים להלחם בממשלה. כשבאו הקוזקים אל העיר התפזרו לכל עבר. אבל אות היה במעשיהם, כי הם רוצים להיות עם חפשי.

רושם בל ימחה נשאר אצל בן דודי בית האבא במוצאי שבת. בערב זה הפך הבית להיות קן של קדש. נהג לבוא אליהם ר' מוטל דיין, אחיו של בן דודי ז"ל, הרצקה, שהיה נשוי כבר. לפעמים באו גם ר' וואלף ניבורסקי ומרדכי ליפה. במסיבה זו מספרים מעשיות על צדיקים, כמו למשל, על ר' מנחם מנדל מקוצק, ר' בונם מפשיסחא, ומחדושי־הרי"ם. אם כי דודי לא היה מעשן, אבל בערבים אלה היה מעשן „לולקה" ארוכה, והאם היתה מביאה „כבוד". כדאי גם להזכיר, כי בשרנסק היו שני בעלי־עגלות ר' ישעי' ור' מנדל פידלוביטש, בכל מוצאי שבת היו הולכים לגבות חובותיהם. הם באו גם אל דודי לגבות כספם — בעד סחורות שהביאו לו. ר' מנדל שהיה יודע ספר, ונהנה מספורי המעשיות, לא חפץ ללכת

ולהמשיך בגבית־החובות, אלא העדיף להשאר ולהשתתף בשיחות על החסידות, ריטונו ומחאתו של שותפו על שהותו במקום אחד זמן רב לא הועילה, ולא פעם נשאר גם ר' ישעי' אתו מרצונו הטוב.

דודי שהיה למדן מופלג ואדוק בדתו, היה אוהב את כל הנברא בצלם. אהבת ישראל היתה תקועה בלבבו, ולא הרחיק איש גם אם לא הקפיד בהלכות הדת והמסורה. בשביל לעזור ליהודי, היה מסכן את נפשו. פעם ביום־כפור, עמד אחד ממכירי בן דודי ושוחח עם חברות צעירות. באותו זמן עבר דודי, המכיר חשש כי בהיות דודי חרד יחר לו אולי, כי ביום הקדוש הזה הוא עומד בחברת נערות ומשוחח אתן. דודי הרגיש כנראה בכך. הוא הרים את כפיו ואמר „תהיו מבורכים מאת ה' !". מדותיו התרומיות חיבבוהו על יהודים ולא יהודים. מספרים עליו, כי גם בשעת גלויי שנאה מצד הגויים ליהודי, כשאמרו לכלות בו חמתם, היו נרתעים לבצע זממם מפני כבוד דודי.

מעשה שהיה בימי המהפכה ברוסיה. הרבולוצינרים היו מכריחים אנשים לשבות מעבודה ולהשתתף ברבולוציה. אחד בשם ליבל נאוואגרוצקי, שכנראה שמע שעורי תורה אצל דודי, נכנס לבית־המדרש, וירה משם החוצה. דודי ניגש אליו וסטר לו על לחיו שתי פעמים. אז התחילו יהודים להתנפל על הרבולוציונרים, אבל הם התקוממו נגדם, והכו אותם בקתות של האקדוחים. אז צעק אליהם ליבל נאוואגרוצקי, אתם רוצים להדמות לר' משה? הרי הוא יהודי קדוש. אצלו למדתי תורה. בהיותי ילד אדוק, כשהתאוננתי על יהודים שאינם אדוקים למדי, ואינם זהירים בכבוד השבת, העיר לי שאסור לדבר על יהודים. אין אחד יודע מה מתרחש אצל חברו. יש טוב בכל יהודי, וגם אצל כל איש.

בשנת 1914, בתחלת המלחמה העולמית הראשונה, נאסר בשרנסק אחד מבעלי־הבתים הנכבדים בעיר, ר' ברוך קורן. עשן עב נראה יוצא מארובת־תנורו. חשדו בו כי ע"כ נתן אות לגרמנים שנלחמו אז עם הרוסים, כי הם יכולים להכנס לעיר. עוד באותו ערב באה משלחת של שלושה בעלי־בתים, ר' מנדל קרוק ר' מנדל זימן ודודי אל מפקד העיר. הם קבלו מכות מאנשי המשמר וחזרו הביתה. למחרת בבוקר בא קצין והודיע, שדודי נקרא אל המפקד. דודי הלך אליו והמפקד אמר לו, אם במשך שלוש שעות לא יראו גרמנים המתקרבים אל העיר, ישחררו את ר' ברוך קורן. המפקד הכיר את דודי כי היה חתנו של אחד מבני עדתו, אשר הכיר את דודי מלפני הרבה זמן. ואמנם שוחרר אז ר' ברוך קורן.

דודי מת מתוך זקנה מופלגה, וקנה לו שם טוב. ת.נ.צ.ב.ה.

רחל דבורה זלמנס־גרנט

לכבוד אבא

שני תפקידים מילא אבא ז״ל, ר׳ נפתלי הירצקא גראנאט, בקהלת שרנסק. הוא היה גבאי דחברא קדישא, וגבאי דחברת בקור חולים, להם הקדיש חלק גדול מחייו, כי הוא מילא תפקידיו בשלמות. זוכרת אני את חגיגת ז׳ באדר, יום הולדתו ופטירתו של משה רבינו. זה יומה דחברא קדישא. ביום זה נהגו חבריו לצום ולהתפלל, לאמר סליחות ולבקר בבתי הקברות. במוצאי אותו יום נהגו לסדר חגיגה גדולה, כמנהג החברא קדישא. משנכנס אדר מרבין בשמחה. אולם אבא היה מודאג קצת לקראת החגיגה וההכנות לז׳ אדר: הוא השתדל שהכל יהי כפי הדרוש. ואפשר היה להכיר בו באותם הימים אי מנוחה. לא הועילו ההסברות שאי״ה הכל יהיה בסדר. גם אמא ע״ה, מלאת מרץ, היתה לו עזר כנגדו. בכל זאת לא נרגע עד שערכו השולחנות בטעם רב. אחרי שהרב דמתא גמר דרשתו החשובה מענינא דיומא והתחילה החגיגה, אז קרנו פניו של אבא מרוב שמחה. הרגשנו שיש בו להט נפשי רב.

בתור גבאי חברת בקור חולים טרח בעצמו בהצלת נפשות והיה עסוק יומם ולילה בדאגתו לחולה. זכורני, בזמן מלחמת העולם הראשונה, בעת שהתפשטו המחלות ר״ל, הלך מחולה לחולה, ועשה בעצמו העבודה השחורה עד לעייפות מוחלטת. פעם נכנס לסבא ר׳ משה ז״ל, ישב על הכסא ונרדם תיכף. פתאום הופיעו אנשים בריצה ובצעקות. הם הודיעו כי אנשים נפלו למשכב ונחוצה עזרה לחולים. אבא התאמץ לקום, אולם היה חסר אונים מחוסר כח. פתאום הוא התחיל לקרוא בקול רם „התגבר כארי״ וקם למלא את תפקידו. הוא נהג לומר כי חייו הם קדש לעזרה, הן לפרט והן לצבור. הוא קיים זאת באהבה ובמסירות. ברטט של קדושה נזכרת אני בשמחת תורה בביתנו. ברוב עם ובאוירה חגיגית מרוממת, חגגה חברה קדישא את שמחת התורה. מי מן השרנסקאים מהתקופה ההיא אינו זוכר את התהלוכה המפוארת בשמחת תורה, עם ספרי תורה בראש שנמשכה מהבית בשוק עד לבית הכנסת. בשירה ובזמרה לוו חברי חברת קדישא את התהלוכה למקום הקודש. אע״פ שאז טרם היה חשמל בעירנו, אולם הנרות והפנסים שנוצצו בתהלוכה, הפיצו אור גדול, עד שכל אחד הרגיש את קדושת החג ושמחת התורה.

כשבאים להעריך ולהוכח אם מלא אדם הכל מה שהגורל הועיד לו, אפשר להגיד שאבי המנוח פעל גדולות ונצורות בתקופת חייו. אני רוצה להזכיר לבסוף עובדה שלא היתה ידועה ברבים. משה המבורגר בנו של אלם, מחוסר אמצעים,

היה נבצר ממנו לשלם לרבי עבור הוראת בנו. כשאמא של משה התחילה לבכות לפני אבי, על המצב בבית ועל חוסר אפשרות לתת חנוך לילד שלא יהיה איש הפקר, לקח על עצמו ללמד אותו. הוא למדוהו וחנכוהו עד החתונה. בזה שימש מופת לרבים.

זכרו יהיה ברוך. תנצב"ה.

יוסף רימון (גראנאט)

האחים יצחק מאיר — ומנדל גרנט ז"ל

תורה וחסידות — תורה והשכלה

שניהם גדולי תורה. שניהם מצאו את סיפוקם בתורת הנגלה בלימוד הגפ"ת. בו בזמן שיצחק מאיר שהפך להיות עמוד התוך של היהדות החרדית באמריקה, שחה בים האוקינוס וחדר לעולם החסידות והתעמק בו והיה מתנגד לכל שנוי במסורת החיים הדתיים, סבר אחיו ר' מנדל שיש למזג תורה עם השכלה.

ר' יצחק מאיר ז"ל

ר' יצחק מאיר, בנו בכורו של ר' משה ז"ל, נולד בשרנסק בשנת תרל"ב. למד בחדר, עבר ללמוד בישיבות מפורסמות והוסמך להוראה. בשנת תרנ"ד יצא

לאמריקה ותלמודו בידו: מלא וגדוש בש"ס ובפוסקים. הוא נסע לעבר לים ע"מ להשתחרר משרות הצבאי הרוסי. מוסרים, שבעל „שפת־אמת", ר' יהודה אריה ליב זצ"ל, נכדו של חדושי הרי"ם מגור, סמך את ידיו על נסיעתו זו. בברכתו ציין הצדיק הגדול שהוא בטוח שיעזור ליהודים הרוצים להמשיך בקיום מצוות־התורה ומנהגי־הדת. ברכת הצדיק לותה אותו לארץ החדשה, אמריקה.

בהגיעו לארץ הזהב, זכר את ברכת הרבי והתמסר לעבודה רוחנית ודתית. בתחילה החל לפעול בסביבתו החדשה בין היהודים החרדים. בשנת תרס"א הצליח ליסד הישיבה הראשונה, בשם „בית ועד לחכמים". הוא עמד בקשר תמידי עם הרביים בפולניה, ועם „אגודת ישראל" האורתודוקסית.

זכורני, בעת שהותי בורשה, קראתי כרוז חתום על ידו שחולק בין הצבור ע"י מפלגת „אגודת־ישראל" בו קרא לנוער להתקרב לתורת ישראל. מדוע מתרחק הנוער מקודשי ישראל, בזמן שהגויים מתעניינים בתורת ישראל? — שאל. על יחס העדה החרדית ליצחק מאיר די לציין את העובדה, שבזמן שהותו של מר לידזברסקי — גיסו של ר' שמואל יצחק נח ז"ל במלבה, כתב לאבי ז"ל שיהודים דתיים מחלקים כבוד גדול לבנך באמריקה.

בגיל 78 ושיבה טובה בר"ח כסלו תש"י, החזיר את נשמתו לבורא העולם. בישיבה שהוא יסד קבעו הרבנים עתים לתורה לזכרו.

יהיה זכרו ברוך. תנצב"ה.

ר' מנדל ז"ל

ילד פלא היה מנדל. התפתחותו הרוחנית ורוחב בינתו בגילו הצעיר, הפליאו למדני העיירה. הוא לא למד בחדר זמן רב, עבר להמשיך לימודו בישיבות ונחשב להעלויים־שבעיירה. שקדנותו והתמדתו לא ידעו גבול. היה שקוע בראשו ורובו בלמוד ש"ס ופוסקים. ביחוד הצטיין בידיעת התנ"ך ובפרושיו. את הרד"ק ידע בעל פה ואהב לצטט בכל הזדמנות את הפירוש של אבן־עזרא. אבי ז"ל אהב להגיד שמנדל כרת ברית עם הרד"ק. מענין, אבי השתמש במלים „מובהק" מושלם. „הוא תלמוד חכם מובהק", כששמע שמישהו עוסק בלמוד הדקדוק, היה רגיל לומר „מנדל שלי הוא דקדקן מובהק". כל פעם שקבל מכתב שהכיל עמודים אחדים הסתגר בחדר לקרוא אותו, כשבאתי מן הישיבה הביתה לחגים, נתן לי לקרוא אותם, הם היו מלאים חדושים על מסכת „ראש־השנה".

עז היה רצוני לכתוב עליו הרבה, בס"ה ראיתיו פעמים בהיותי עוד ילד רך, ספרדיו של אבא עליו הלהיב את דמיוני, וכל ישותו לא משה מנגד עיני. קומתו הגבוהה, זקנו השחור־הארוך, קווי פניו העדינים וחיוכו הלבבי שהיה נסוך תמיד

על פניו, השאירו עלי רושם בל ימחה. דמותו נשארה חרותה בלבי ובמוחי.

איש נחבא אל הכלים, מצניע לכת, הרוקם את מסכת חייו באהל הרוח, פקחותו היהודית היתה שם דבר בעיירתו ובסביבה. רבים, רבים הכירוהו והוקירוהו. הם ידעו להוקיר את האיש יקר הרוח ובעל המידות המצוינות, זכורני שאחרי החתונה בקרתי עם רעיתי בעיר רצונו׳ אצל קרובי אשתי, כשנודע לו שאני אחיו של מנדל, אמר בזה״ל: הוא היה איש גדול אשר שמר בהקפדה על הקניינים הרוחניים של האומה, אנחנו הדתיים הלאומיים תלינו בו הרבה תקוות. חבל שפתיל חייו נותק...

במשך תקופה ארוכה נמנע מלגלות מצב בריאותו, מאז ומתמיד מצא מפלט מתלואותיו בספרים. כשמצב בריאותו החמיר והרגיש שהאסון מתקרב, הודיע לאבי על רצונו לראותו. אבי ז״ל, אחי הירצקא ואני נסענו לעיר רצונו׳ לבקרו. כשנכנסנו — התרומם מהמטה כדי לקבל אותנו. פניו היו חורים וכחושים. בשנינות ובבדיחת־דעת שחח עם אבא. בדרך חזרה שתקנו כולנו. משפט בודד של אבי הפסיק את השתיקה: ״פה מפיק מרגליות״.

בל״ג בעומר תרע״ב בהיותו בגיל 44, עצם עיניו לנצח. מותו הדהים את כל יודעיו ומעריציו, המשפחה והמכירים דאבו על חייו הצעירים שקופדו ללא עת. עדיין מצלצלת באזני קריאת האמונה שפרצה מאבי ז״ל: ״הד׳ נתן הד׳ לקח״ יהי זכרו ברוך. הפצע לא הוגלד. הוא ציין כי מקובל שבן צריך ללוות את אביו למנוחות, ולא להיפך. תנצב״ה.

ר׳ משה צבי גרינבוים הי״ד

שליח צבור בשרנסק — אות הטהר ונקיון כפיים

ר׳ משה הירש נולד בניישטאט ונישא לבתו של אברהם טורובסקי ז״ל, רוזא הי״ד. יחד בנו את קן משפחתם בשרנסק.

ר׳ משה הירש היה צנוע ועניו במהלך חייו. כשראיתיו בזמן הילוכו בשוק, עשה רושם כאילו הוא מונה וסופר את האבנים, כי פסע והלך בצדי־הדרכים בצנעה, היה שקוע בעולם שלו.

פרשת חייו למעשה אינה קלה כל עיקר: המשפחה היתה גדולה ומלחמת הקיום הוותה מאבק מתמיד בשבילו. כלפי חוץ היה שוקט ורוגע (כך ראה אותו כל אחד וככה העריך אותו). אבל במציאות היה אחר. סגור היה בדאגותיו בפנים.

תמיד חשבתי שצניעותו נובעת מן הרצון לפרוש מן החברה, ע״מ להשתחרר לקבל תפקיד צבורי. עד מהרה נוכחתי לדעת, שצניעות זו מהוה חלק מאפיו.

ר׳ משה צבי ז״ל לא היה חזן ולא משורר. אבל לבו ופיו רחשו דברי שירה ותפלה. בזמן הופעתו כשליח צבור, עטוף בטלית ותפלין, התפלל כחזן מנוסה. ברינתו הכניס רטט של קדושה בלב השומעים. יהודי, שומר־מצוה־מחמיר, אמר שתפילתו של ר׳ משה צבי היא שירה של הנשמה יתירה, השוכנת בנפשו.

עלי לציין את התרשמותי החזקה המלוה אותי כל ימי, בזוכרי את תפלתו כשליח צבור. עוד מהדהדות באזני המילים ב״סליחות״ שנאמרו ברגש ובעצבות: ״כל עיר על תילה בנויה ועיר אלקים, מושפלת עד שאול תחתיה״.

חשתי שהשליח צבור מרגיש את הכאב הנורא של תקופת החורבן.

ר׳ משה צבי! אני רואה אותך הולך לבית־המדרש להתפלל. אתה צועד בצדי הדרכים, הרושם הוא שאינך נוגע באדמה. אני רואה אותך מטייל עם החזן הפקח ר׳ חיים ברוך. הוא מתכופף אליך, ולוחש משהו באזניך ואתה מחייך. כנראה שספר בדיחה יפה. אני רואה אותך עטוף בטלית ותפלין ע״י העמוד כשליח־צבור. אני רואה אותך בתפקידך כשליח צבור בתפלת ימים נוראים ואתה... שתית כל כוס התרעלה! ראית בעיניך את חורבן כל משפחתך הענופה והאהובה עליך. בין בני עדתך האומללים וביחד אתם מצאת את מותך, מות קדושים.

ונקיתי דמם לא נקיתי!

ת.נ.צ.ב.ה.

ר׳ מנדל זימן ז״ל

החסיד־מגור

באחד הערבים בשנת 1932, בילינו במסיבת רעים בביתו של חברי גדליה ניבארסקי הי״ד. השיחה נסוכה על החסידות. ליתר דיוק, על החסידים הגדולים של העיירה הקטנה שרנסק, שחיו בדור האחרון והלכו כבר לעולמם, כמו ר׳ יעקב שלום ז״ל, ר׳ אברהם קוזמיר, ר׳ שמחה אלשעוור, ר׳ שמואל מרדכי בורנשטיין, ר׳ ליב הערץ, ר׳ משה גראנאט ז״ל וכו׳... לא שוחחנו על נושא מיוחד, רק שחזרנו מעשיות שהיו. הפלגנו בדברי שבח על אורח חייהם של חסידי שרנסק הנלבבים הישרים והתמימים, שאהבתם לזולת לכל יהודי של ימות השבוע, היתה ידועה ומפורסמת. גם יחסם לכל הבריות שנוצרו בצלם אלהים, הועלה על נס. ראש המדברים במסיבה זו, מר גדליה ניבארסקי הי״ד, העיר שעדיין נמצא אצלנו שריד מן החסידים הגדולים, הלא הוא ר׳ מענדלע זימאן.

בחרתי הפעם לשרטט את דמות החסיד הנלבב ר׳ מנדל, שהכרתיו היטב. גם אבא ספר לי עליו הרבה ונטה לו חבה יתרה.

ר׳ מנדל ויטן ז״ל אשתו אלישבע ויטן

כנראה שהוא הכיר אותו עוד מלפני נשואיו עם אלישבע, בתו של החסיד ר׳ אברהם קוזמיר ז״ל.

ר׳ מנדל היה בנו של החסיד מגור הידוע, ר׳ שאול מונקטובר ז״ל. לא ידוע לי אם אביו ר׳ שאול היה עשיר גדול. אבל ברור לי שהיה חסיד גדול ושמש מופת לחסידות הטהורה. הרבי מגור היה נוהג להתארח אצלו. דבר זה נחשב לכבוד גדול בעיני החסידים, והיה מפאר ומרומם את המשפחה שזכתה לכך.

אחרי נשואיו קבע ר׳ מנדל מקום מגוריו בשרנסק והתנהג כמו כל אברך חסידי אחר, לאחר נשואיו נסע לרבי מגור ושהה שמה חדשים אחדים. הוא עסק בתורה ובחסידות. כשחזר אח״כ לביתו ולאשתו, התחיל לדאוג לפרנסת ביתו.

חג שמחת תורה

שמחת יום טוב שני של שמיני־עצרת בחוץ לארץ, נועדה לכבוד סיום הקריאה בצבור של חמשה חמשי תורה, ותחילת הקריאה בתורה בספר בראשית. לכבוד שמחת סיום התורה, מצווים לשיר ולרקוד ולהרבות בסעודות ובמשתאות. ר׳ מנדל זימן קיים את חג שמחת־תורה בלב ונפש. הרקוד שלו כשידיו מלפפות את התורה בזמן ההקפות בשטיבל־דגור, עורר גל התלהבות בין הצעירים. בזכרוני נחרת הרקוד שלו שנמשך מהשטיבל עד לדירתו של ר׳ שמחה בורנשטיין ז״ל, כשהוא שר „אורייתא־וישראל־חד־היא״. המתפללים יצאו אף הם מן השטיבל אחרי ההקפות

בשירה ובזמרה לביתו של חתן „הבראשית" ר' ש. בורנשטין ז"ל, לקיים מצות „קידוש". במרכז השמחה היה כמובן ר' מנדל זימן ז"ל. השמחה הגיעה לשיאה, במעונו של חתן הבראשית, כאשר החסיד הגדול דגור, יצא ממש מכליו מרוב חדווה. זוכר אני כשחזרתי הביתה לאחר הקידוש ספרתי לאבא שר' מנדל השתכר. אבא ענה לי בחיוך: בני דע שר' מנדל הוא יהודי עצוב. זאת אפשר להבחין בעיניים שלו אפילו בחיוכו הרגיל. אבא המשיך באידיש: ר' מנדל איז א איד וואס איז געזעסען אין די יונגע יארן על התורה ועל העבודה. אין דאס לעבען האט איהם געצווינגען זיך אריינצווארפען אין לעבען צוליב פרנסה, געפינט ער אין יום טוב שמחת תורה צוריק זיין פלאץ. ר' מנדל ישב בצעירותו על התורה ועל העבודה. אם שאלת הקיום מכריחה אותו להרתם בעול, מנצל הוא את שמחת תורה להתפשטות הגשמיות. אבא הוסיף, ששניהם למדו יחד בגור, אצל הרבי, כשהם התגוררו שם, אעפ"י שאבא היה מבוגר ממנו בהרבה שנים.

ר' מנדל היה שמרני־קיצוני מבין חסידי גור, שומרי השושלת. די להזכיר מלחמתו נגד חיסול השטיבל דחסידי גור. היה מוכן לכסות מכיסו הפרטי כל ההוצאות להחזקת השטיבל.

בשנת 1931 נוסד הבנק העממי. האספה הכללית בחרה בר' מנדל ליו"ר הבנק על אף התנגדותו מחמת גילו המופלג. האסיפה נתנה בו אימון מלא.

עיירת שרנסק היתה קטנה והחסידים בה היו גדולים. לדורות הבאים כדאי לספר שהחסידים ותמימים אלה ידעו להחדיר בלבו של הדור הצעיר את ההכרה, כי החסידות הטהורה מטיפה לאהבת ישראל ולגאולת ישראל. סגולות אלו הן דאגתם ושאיפתם העיקרית. תודות להטפה מתמדת נאחזו בלב העם הרעיונות של אחדות ואהבת ישראל. על החסידים הגדולים של העיירה הזעירה, נמנה ר' מנדל זימן ז"ל. תנצב"ה.

דמות מופלאה

הקדושה יוטא זימן לבית קורלציק הי"ד

מות קדושים וטהורים
מרעיש עולמות עליונים
ומביא את הגאולה
אגדה ישנה

צדיקים במיתתם נקראים חיים, פסקו חז"ל (ברכות י"ח ע"א). צדקת היתה יוטא. לא בתנחומים גרידא לזולת הסתפקה, רק בעזרה ממשית לנצרך, כלומר בכסף.

והעזרה לכל דכפין, עשתה בצנעה. כי נחבאה אל הכלים היתה. אנשי שרנסק לא ידעו שבכל יום רביעי באו משפחות עניות אחדות לביתה לקבל סיוע לצרכי שבת. אפשר להרבות בעובדות לשבחה. מה שאני רוצה לציין, שבכלל לא היתה עשירה. רק אשה טובת לב היתה. הייתי מבאי ביתה ואני יכול להעיד, שהן בקבלת אורחים, והן בעזרתה לזולת היא שמשה סמל. קבלה הכל על עצמה בשמחה, וכל אחד קידמה בלבביות ובאהבה.

היתה רחוקה מקנאה ומשנאת חנם. ובפרט משנאת אחים. לא הבינה שנאה מה היא. בעיירה קטנה כמו שרנסק שהגויים מוכנים לבלוע אותנו, תפקידנו העיקרי הוא דאגה לקירוב הלבבות, ציינה.

מעזרה לזולת — לתפקידה לטובת העם הנוער והשפה. בלב האשה הצנועה הזאת בערה אהבה גדולה לעמה. היא העמידה את עצמה לשרות העם ולעזרת־העם.

ראיתי אותה בעבודתה בספריה. במבצע לאומי אחר, ראיתיה בעת שביקרה יחד עם חברתה חיה פייגא מבית לבית, לאסוף כסף לטובת קרן קימת לישראל.

כשעליתי ארצה בשנת 1934, הגיעונו שמועות, שהיא כולה מסורה לעבודה ציונית וצבורית. להלן המלים שנכתבו עליה ע"י שלמה סולדנר:

„ביתה שימש בית ועד לכל העוסקים בצרכי צבור ולכל עסקנים ציוניים שבאו מחוץ לשרנסק, יוצא, שעזרה רבות לצעירים לעלות ולמרות שערגה כל ימיה לעלות ארצה, לא זכתה להיות פה. השואה שפקדה את יהדות שרנסק, לא פסחה גם עליה. אני במיוחד חייב לה הרבה. בהשפעתה נסעתי להכשרה ועליתי ארצה. דבר אחד היא בקשה ממני, שאכתב לה. לדאבוני לא זכיתי לקבל ממנה יותר משני מכתבים. במכתב הראשון כתבתי לה, בין יתר הדברים, כי רוחי כבר השתרשה בארץ, אבל הגוף טרם התאקלם והוא סובל מפגעי החום. היא עונה לי במאמר חז"ל „ארץ ישראל אינה נקנית, אלא ביסורים". „בכל ארץ חדשה לא קל להכות שרשים, אבל בארץ שלנו, בזמן שעם חוזר למולדתו, הכל כדאי, בפרט בשביל בן אדם צעיר כמוך. אני אוהבת את עמי וארצי, והד' יעזור לי להגיע אליה בהקדם". במכתב השני היא כותבת לי שעוסקת בארגון ויצ"ו ושוב היא משקיעה את כל מרצה בעניני צבור ועזרה. אני מתפלל שזכרונה לא ימוש. חבל על דאבדין ולא משתכחין".

מגיטו מלוה נשלחה לאושויץ, ביחד עם כל הקדושים והטהורים. תנצב"ה.

אריה רחום

לזכר אמיתי דוד ז"ל

מדוע הסבא ר' משה דוד ז"ל לא עלה לארץ־ישראל ?

בין כל חסידי קוזמיר היה הסבא ז"ל כמעט היחיד שהיה חובב ארץ־ישראל בלב ונפש. הסבא ר' משה דוד ז"ל נולד להורים אדוקים ביראת ה'. אביו ר' ישראל מאיר טוב ז"ל היה בן־אחיו של הרבי מקוזמיר, ר' יחזקאל טוב ז"ל. הסבא ר' משה דוד התחתן בגיל צעיר מאד ואכל „קסט" על שלחנו של חותנו והתכונן להיות רב בישראל. היות והוא היה גדול בתורה ומגזע מיוחס של צדיקים וחסידים, קל היה לו לקבל משרת רב. פעם קרה שחותנו בא הביתה ומצא שהחותנת בשלה עבור החתן, הרב לעתיד, אטריות מקמח לבן ולא מקמח פשוט, כפי שהיו רגילים לאכול אצל כל בעלי הבתים בעירה. קמה שערוריה ולא הועילו הדברים והדמעות של החותנת ושל האשה הצעירה. כך גרשו את הרב בעתיד מבית החותן.

אז נשבע הסבא ר' משה דוד ז"ל כי לחותן אכזר כזה לא יהיה חתן רב בישראל. היות והסבא ז"ל נשאר בלי פרנסה החליט למרות ההתנגדות של כל החסידים, ללמוד שחיטות. אחרי טלטולים ושנים של רעב ממש, נתקבל לשוחט בעיר שרענסק, שימש כשו"ב ומוהל יותר מ־30 שנה, וחי בנחת ובשלום. בין כל צרכי צבור שעסק בהם, היה גם גבאי של קופת ר' מאיר בעל הנס. כמו"כ כל הכסף שנאסף בעירו עבור מוסדות דתיים בארץ־ישראל, נאסף רק ע"י סבא ז"ל. בהגיעו לגיל 60 התפטר מכל העסקים הנ"ל, מסר את זכות השחיטה בעיר, ובסך של 1500 רובל החליט לעלות לארץ־ישראל.

הוא בא עם אשתו לעיר מולדתי רצ'ונז והתכונן לעליה לארץ־ישראל. אנחנו הבחורים, לומדי בית החסידים שהיינו גם חובבי־ציון, שמחנו על כך שחסיד מגזע הצדיקים, מתכונן לעלות ארצה והחלטנו לנצל את עליתו לצרכי תעמולה ציונית. חכינו בכליון עינים למאורע זה. אחרי צפיה של שבועות, ראינו פתאום שנוי בפניו של הסבא ז"ל. בזמן האחרון היינו רגילים לראות את הסבא ז"ל, בפנים צוחקות ולפתע הבחנו בו שהולך קודר, נאנח וצל של דאגה מכסה את פניו. הוא הפסיק לדבר על הנסיעה ורק נאנח. כששאלו אותו מה נשמע אודות העליה ענה: השם ירחם, אני זקוק לסיעתא דשמיא.

אחרי זמן של צפיה מצדנו החלטנו לשאול אותו מה הסיבה לעצבות. היות ואני הייתי חתן נכדתו, הוטל עלי לשאול אותו בנוגע לעליה. וזאת התשובה שקבלתי

ממנו על שאלתי: „דע לך בני שאנחנו העובדים את ה' ביראה, הננו בבחינת חיילים לה' צבאות. כידוע לך, אם חיל נמצא בעיר של שר צבא המחוז, אינו חייב להיות זהיר כל כך בעבודתו, כי הוא נמצא במרחק מקום מעיר הבירה בה יושב המלך. לא כן חיל הנמצא בעיר הבירה במקום שהמלך נמצא. בעיר זו שולחים רק חילים מנוסים ויפה תאר. הם חייבים להיות זהירים מאד בעבודתם, כי על כל צעד ושעל נמצאים שרי המדינה וכל רגע אפשר לראות את המלך. על כן, לא כל חיל מסוגל להיות חיל בעיר הבירה.

דע לך שארץ־ישראל היא ארץ הבחירה שה' בחר לשכן את שמו שם, וירושלים היא עיר הבירה של ה' שר צבאות. לשם צריכים לשלוח רק חילים מנוסים גבורי־לב ורוח ה' בקרבם. אני מלא פחד ורעדה שלא אוכל לעמוד במבחן זה והחלטתי להשאר כאן בגולה. פה אוכל בקלות למלא מה שמוטל עלי בעבודת ה'. אבל אתם צעירים, בחורי חמד, מסוגלים לעמוד בזה. וה' יהיה בעזרתכם. לכו ועלו".

אני מקדיש את השורות האלה לזכר קרובי, אמיתי דוד לסק, נכד לר' יוסף חיים וחוה לסק טוב, שהקריב את חיו ועלה כקרבן עולה על מזבח המולדת. יהי זכרו ברוך.

זעליג פעפער

שרה איטה ואפרים יצקוביץ הי"ד

איש צנוע ונחבה אל הכלים, היה חיים אפרים איצקוביץ. לא בכותל־המזרח שבבית המדרש היה מקומו. בין נשואי פנים, בין עסקנים, יעדר מקומו. כי לא לכבוד תשאף נפשו. לחיים פשוטים ושקטים עורג הוא. האם יש משהוא יותר נעלה מחיים שקטים? ומה עוד אם הוא יכול לחוש לעזרת חבר, וחבר משמעתו כל יהודי, כי הרי כתוב „כל ישראל חברים וערבים זה לזה". אם מישהוא נזקק להלואה, בטוח־הוא כי חיים אפרים איצקוביץ לא ישיב את פניו ריקם. אפילו באם אין ברשותו הכסף, ילך וישיגנו. לא פעם לא חכה עד שיפנו אליו, „תחזיר לי מתי שיהיה לך" היה נוהג להגיד. באם לא החזירו לו, הרי בודאי שאין להם. חלילה לו, איפוא, להיות רוגז על כגון דא. היה עמל קשה לפרנסתו. בעוד שהחושך שולט עדיין מלוא שליטתו בעולמו של הקדוש ברוך הוא, היה חיים אפרים קם.

הן הכרח להכין את הסוס לפני הנסיעה. פרנסתו על אטליז, אבל את הבשר צריך להשיג אצל אכרי הסביבה. גם לבית המטבחיים יש צורך למהר, כי בבוקר עם פתיחת האיטליז, צריך שיהיה בו בשר למכירה. גם בין העומדים בתפילה בצבור לא יעדר מקומו. כי במצוות היה זהיר, ובאמונה שלמה שלא ידעה סיג, מלא כל המצוות. אם כי בעצמו נשמר מכל חטא, לא התערב בענינם של אחרים ולא באורח חייהם.

מסירות ללא גבול ואהבה ללא חשבון היו לו, לחיים אפרים לקרוביו, חשוך ילדים היה. הוא אמץ את בן אחיו שנרצח, ולמעשה כל יתר בני המשפחה היו אמוצים ללבו ודאג להם כדאגת אב אוהב. אשתו שרה איטה נחשבה כדודתם של כל בני המשפחה. הידידים של בני המשפחה יודעים כבר כי הולכים לדודה שרה־איטה. כל זה לא עמד להם בבוא השואה. הם הובלו בדרך היגון.

חיים צנועים היו מנת חלקם. לא הסבו לשלחן בשבת, מבלי שיהיו אורחים מוזמנים. כמה שמחים היו הדוד חיים אפרים ואשתו שרה איטה, לעשות מעשה טוב. תמיד היו דרוכים למצווה זו.

יהי זכרם ברוך.

ר׳ דוד יום טוב הי״ד

והחדר המתוקן

לא ככל הגויים היהודים בגולה. אצל כל עם נורמלי ההוראה היא מקצוע מכובד והעוסק בו תופס למעשה מקום מכובד בחברה ומתחשבים בו ובדעתו. אצל היהודים בעיירות פולין לאחר שהמלמד לא הצליח בכל התעסקות אחרת פנה להיות מלמד דרדקי. מקצוע זה נחשב לדרגה שפלה מבחינה כלכלית ונחותה בחברה, כי למי המאה לו הדעה. היו כאלה שהשלימו עם הגורל, וראו בכך גזירה משמים. הם השלימו עם חיים מתנונים אלה, כגזירה שאין להרהר אחריה. הם נכנעו לרצונם של הורים בעלי יכולת, שהסכימו למסור לידם את בניהם ללימוד „עברי". במיוחד לרתום אותם בעול מצוות שלא יהפכו ח״ו כילדי כל הגויים. היו גם מלמדי תינוקות. שלא בנקל השלימו עם מר גורלם ובהשפלה הכלכלית והחברתית. נפשם כלתה להפטר מהתפקיד ולנטוש את מקצועם השנוא עליהם, ע״מ לתפוס מקום ראוי בחברה. אחד מאלה שנאבק, נלחם והוכרע לבסוף, היה גם דוד יום־טוב לויטן. כרוב יהודי עיירתנו, נאבק גם הוא קשה על קיומו הכלכלי והמזל לא האיר לו פניו. כמו רבים בדורו, הציץ דוד יום־טוב לפרדס ההשכלה ונפגע. הוא העיז לקרא את סופרי החולין: ביאליק, פרץ, ברדיצבסקי, וכד׳, ונתפס לתנועה הציונית.

את הציונות קישר עם הדת והרי לפניכם תורה ועבודה. כי ציונות פירושה התחדשות, וזה יתכן רק ע"י מיזוג ההלכה והמעשה. כך נוצרת הסינטזה המובילה לרעיון המזרחי. בשעתו היתה זאת מהפכה ותנופה גדולה. פרוש הדבר, לסור מדרך בה הלך האב, להיות מנודה ונרדף ע"י פרנסי העיירה הקנאים, שלא סבלו סטיה הכי קלה.

דוד יום־טוב לויטן, כרוב יהודי העיירה, מנסה את מזלו בכל פרנסה המזדמנת לידו. מחוסר מקצוע הוא נעשה בעל כורחו סוחר. אבל המזל ממנו והלאה. הוא אינו מצליח. והדוחק והעוני, הם מנת חלקו. בדלית ברירה הוא מועמד להפך למלמד דרדקי. אבל גם כאן הדבר אינו הולך בשביל סלול. אם כבר נגזר לנהל „חדר", יהיה זה לפחות „חדר מתוקן". ואמנם הוא מנסה בכוחות עצמו בלבד להעלות את ה„חדר" לדרגה שיתאים למאוייו. הוא מנסה לחקות את בית ספר „יבנה". עיירת שרנסק אין בכוחה לקיים בית ספר מודרני יהודי, אפילו דתי. ב„חדר המתוקן" שלו כבר לומדים נביאים וכתובים, ואפילו עברית (כמובן בהברה אשכנזית).

שיחות על נושאים כלליים ושיחות בעניני דיומא משתלבות בשעורי הלמודים. נפש תוססת היתה לו לדוד יום־טוב. טרוד היה מאד. נערים בני גילים שונים לומדים בחדר שלו. הוא משתלט על כולם. לא נהירים לו דרכי ההתרפסות בפני הורים המשננים כל העת, כי הודות לתמיכתם מתקיימים המלמדים. אכן שררה אוירה עוינת, פרנסה זו נהפכת לבזויה, ולא בנקל ישלים אדם בעל נפש יפה. דוד יום־טוב לויטן לא רוצה להנתק מהחברה ונפשו היתה תוססת. הוא לא החמיץ הזדמנויות להפגש עם אנשים, אבל זמנו היה קצוב. לכן לא קשה היה לפגוש את דוד יום־טוב משוחח עם אנשים. לפעמים אפשר היה לראות כשהוא מקשיב לשיחה ולפתע רוקק ונעלם כלעומת שבא. איש אינו מרגיש איך ומתי נעלם. כבר היו רגילים בכך, כי זמנו אינו מאפשר לו להשאר במקום זמן ממושך.

גם „פרנסה" זו השתמטה מידיו, ומספר התלמידים הלך וקטן, כי האוכלוסיה היהודית בשרנסק הלכה והצטמצמה באופן הדרגתי. דוד יום־טוב לקח מחדש את מקל הנדודים ואחרי שמנה שנות עבודה מפרכת ונסיון להקים „חדר מתוקן", יצא לחפש מקור מחיה חדש. הפעם כבר לא בשרנסק, כי בעיירה זו לא נשקף כל עתיד ליהודי „יורד". במקומו החדש משיגתו יד הצורר הגרמני ומובל ככלב „בדרך היסורים" להשמדה.

אנו הדור שעברנו את „החדר המתוקן" שלו, יכולים להעריך את מפעלו ואת רצונו: לחדש ולהאיר את הפנה האפילה שנקרא „חדר" וכל הכרוך בו.

יהי זכרו ברוך.

י. רימון (גרנט)

ר' שלום ליפ ז"ל

חזן-שוחט בשרנסק

ר' שלום בן חנה רייזיל ומנחם, נשא את פריידה בת ר' בנימין גרובערט ז"ל לאשה. בעיר היה ידוע בשמו הפרטי ר' שלום-חזן, בלשון חבה. עוד לפני החתונה, הלך שמו לפניו, וגם קבל אז היתר לעסוק בשחיטה. לכן אין פלא, שמיד אחרי הנשואים, נקרא לכהן בתור חזן ושו"ב באחת מן העיירות ע"י ווארשה, פיסצנא. משם עבר לעיר מולדתה של אשתו, שרנסק.

החזן היה אחד מכלי-קודש שסומנו בשם רח"ש (רבנים חזנים שוחטים). החזן נתקבל בקהלה באשור ועד הקהלה ושל הרב דמתא.

ר' שלום ז"ל היה מחונן בכשרון נגינה, והיה גם תלמיד חכם גדול בתלמוד וחסיד אדוק. מזמן לזמן נסע לבית הרבי דגור, מסב ע"י שולחן הרבי, ונכלל בין הזמרים בחצר הרבי. הניגונים שלו היו נפוצים בין החסידים, ולאו כל חזן זכה לכבוד כזה.

החזן הצטיין בשני דברים:

א. היה חזן-ושליח צבור, וידע לקרוא תווי-נגינה.

ב. היה מוסמך לעסוק בשחיטה.

ר' שלום ידע פרק בנגינה ושר עם המקהלה שהקים. רוב החזנים, בפרט בעיירות הקטנות, לא ידעו לקרוא תווי נגינה. לרוב הם נגנו וידעו פרקי שירה בקול, אך כמעט בלי הרגשה דתית. היו מקומות שהגבאים קבעו מה הם הניגונים שמותר לחזן לשיר בשבת. השירה וניגוני התפלה עברו בירושה, כמסורת מדור דור. יוצא מן הכלל היה החזן בשרנסק, הוא ידע פרק בתווי נגינה. תפילתו היתה השתפכות הנפש. קולו הנעים משך לבבות השומעים. נוסף לזה היה גם שוחט מוסמך. היו חזנים שתפקידם היה נגינה ותפילה, גרידא, בלי שמלאו בו בזמן גם תפקיד של שוחט.

ביחוד יש לציין לשבח עזרתו לנוער על כל זרמיו. בעטית שעוריו בנגינה, בפעולתו ללמד את הנוער שירים עממיים, שהיו מקובלים באותה תקופה ובנגינה לפי תוים שלימד אותם, הפיץ את השירה והנגינה בין חוגי הנוער והצבור היהודי.

ביתו היה מן הראשונים בעיירה שלמדו בו עברית והסטוריה יהודית. ראיתי אצל בתו חוה צייטאק בתל-אביב, קורות העברים מההסטוריון דובנוב, מעובד ע"י ליבושיצקי שהודפס בשנת תרע"ג, שהביא מוורשה בשביל הילדים.

לא אצא ידי חובתי, אם לא אזכיר את בעל הקול „בס" במקהלה, ר' אברהם פרייער ז"ל שאמרו עליו, לוא היה משתלם היה נחשב לזמר מצויין.

נפטר בגיל צעיר. בן 41 היה במותו. תנצב"ה.

אברהם זלמן ניבארסקי הי"ד

בעל־קריאה קבוע בבית־הכנסת בשרנסק

קריאת התורה, ז.א. הקריאה בפרשת השבוע בפני צבור־המתפללים, בשבת ובימים טובים בנגינה מיוחדת, מנהג קדום הוא. בתקופה שלפני חורבן בית־שני כבר נחשבה הקריאה בתורה לפני הצבור כמנהג קדום. בימי שבת וחגים נהרו בני העם לשמוע דברי אלהים חיים מתוך ספר־התורה. ובדורות הראשונים (עד מאה הששית והשביעית לספירה הרגילה) היו ספרי מקרא נכתבים גם בלי נקודות. אופן הקריאה היה נמסר מפה לפה. הקריאה עצמה היתה נחלת יחידים מומחים, שהיו קוראים בתורה ברבים. ובכדי להמנע משבושים, הומצא הנקוד המורה את אופן הקריאה (נדפס ב„מולדתי").

אברהם זלמן ניבארסקי הי"ד

כל נער שלמד בחדר — ומי לא למד? ניסה את כוחו והתכונן להיות בעל קורא. כי בחדר למדו הנקוד בשירה ובנגינה המיוחדת לו. אבל לא כל אחד זכה. אברהם זלמן הי"ד, עוד בהיותו ילד וידע רק להתפלל, עבר שנים מקרא ואחד תרגום. הוא למד היטיב את הטעמים והנגינה, והתכונן להיות בעל־קורא (קריאה). היה זה גם רצונו של אביו, ר' וולף הי"ד.

ר' אברהם זלמן ז"ל, כדרך כל הצעירים בתקופה ההיא, נשלח לבית המדרש ללמוד תורה.

ר' וולף אביו, למדן ופקח, שאהב את בנו בכורו, שמר גם על האמרה הידועה: „חושך שבטו שונא בנו".

בבית לא החזיק א. ז. מעמד. כי ראה את פרנסתו העלובה של אביו שעסק בהרבה מקצועות, כגון מלמד־ילדים, כורך ספרים, ספר, ולפני החגים קבל משרה של שליח בתשלום. מכל העבודות האלו הפרוטה לא היתה מעולם מצויה בבית. לכן החליט לנטוש דרכי הבחורים באותה תקופה, שנהגו לשבת בבית ולחיות חיי בטלה. הוא עזב בגיל צעיר את הוריו ועיר מולדתו שרנסק, ועבר לדוברזשין על דרבנץ ע״מ ללמוד מקצוע, לעבוד ולהרויח לחמו מיגיעת כפיו. לא בלב קל התחיל ללחום את מלחמת־החיים בעודו צעיר לימים.

אברהם זלמן חוזר לעיר מולדתו

כשפרצה מלחמת העולם הראשונה והצעירים שהשתלמו, או עבדו מחוץ לשרנסק, הוזמנו לעיירה, בא גם אברהם זלמן עם תלמודו בידו. כלומר, בעל קריאה מוסמך, כי בתפקיד זה שמש גם בבית־התפלה בדוברזשין.

בשרנסק שיחק לו המזל. הוא מצא את בת זוגו, חיה הודס, בת ר׳ ישראל מאיר ז״ל והתחתנו. הוא התחיל לבנות את חייו המשפחתיים.

מבית הכנסת באה ההצעה לקבל על עצמו המשרה הקדושה, בעל־קורא קבוע. אברהם זלמן הסכים. הוא שמש בתפקיד עד חסול העיירה היהודית.

יהי זכרו ברוך.

האחים גדליה ואיסר ניבארסקי הי״ד

תורה ועבודה מה עדיף ?

התורה היתה אומנתו, ממנה הוציא לחמו ופרנס את משפחתו. היה רגיל להתלוצץ: „לוא הייתי עשיר, לא הייתי צריך לעשותה קרדום לחפור בו״.

אחרי מלחמת־העולם הראשונה, כשפולין קמה לתחיה, ונלחמה ברוסיה הסוביטית הופקרו ילדי ישראל בשרנסק. לא היה לא חדר, לא בית ספר ולא תורה. הילדים התרוצצו באפס מעשה. הודות לצעירים אחדים, עם גדליה בראש, אורגן חדר מתוקן, אשר גדליה שמש כמורה ומחנך. הוא חינך אותם ברוח התורה והשכלה ביחד. כשנגמרה המלחמה והמצב חזר למסלולו, עבר לפנקסנות. ולבסוף עבד בתור מזכיר בועד־ הקהלה ומנהל חשבונות בבנק־עממי בע״מ.

ברצוני להעלות מנבכי הזכרונות את הזמן שלמוד התורה היה מטרה עקרית, ולשרטט בקוים קצרים את החריף הזה, איש ההגיון, למדן גדול ובקי בכל חדרי התורה, או כמו שהיו רגילים לקרוא לו א„שארפער־גמרא־קאפ״. למעשה היה מרדן מטבע ברייתו אע״פ שהיה חלש אופי. היה רגיל לבטל בתנועת יד מה שאחרים

שמרו כבבת עין. שלמה מיימון ז"ל בזעיר אנפין.

שנינו למדנו יחד בישיבת מלוה, ושנינו נתקבלנו לישיבת הרבי מראדזאמין. הוא היה מבוגר ממני בשנתיים. אחרי השעור הראשון שאל חות דעתי על השעור שקבלנו . תשובתי היתה שעלי לעבור קודם על השעור, ואח"כ אוכל לחוות דעה. הוא עשה תנועת־בטול. זוהי לא תורה, כי אם חסידות. ואני הלוא באתי להמשיך באוצרי־הטוב, למוד התורה והתלמוד החביבים עלי; הוא המשיך ללמוד ביחידות ובהתמדה בבית המדרש הגדול של הרבי מראדזאמין ולא זז מלמודו, עד כשהגיע הזמן לסעוד.

שנתיים בערך ישב בראדזאמין על התורה והעבודה. כשחזר הביתה לחגים, בא עם תלמודו בידו, ונחשב לתלמיד חכם.

בגיל צעיר נתארס עם שרה, בתו היחידה והעדינה, של ר' משה ליב עבערט ז"ל שהאמין וקוה, שחתנו יהיה רב גדול בישראל.

כשפרצה מלחמת העולם הראשונה, חזר מישיבת ראדזאמין לשרנסק. הוא המשיך ללמוד בבית המדרש דשרנסק. כשהגרמנים נכנסו לעיירה, צץ רעיון במוחו לנסוע ברלינה ולהשתלם במדע היהדות.

למודי־חול לא משכו את לבו. כל מטרתו היתה מדע היהדות. לבצוע מטרה זו, היה עליו לקבל הסכמתה של ארוסתו וחפש דרכים לפגשה. וכשהפגישה נתקיימה, מסר לי אח"כ שהיא אינה מסכימה לעזוב את ההורים, לא לפני החתונה ולא אחרי החתונה. דרכו היא דרך כל צעיר בישראל, להתחתן ולהכנס בעול הפרנסה.

זוהי תורה וזוהי שכרה.

ידוע לי שניסה לכתוב ספר נגד המחבר של „זה דור ודורשיו" ר' א. ה. ווייס ז"ל. כמו כן ניסה לרכז החוקים הרומאים הנמצאות בתלמוד. התוצאות לא ידועות.

ב־ב' טבת תשי"ג, 9.1.43, חלה במחנה אושביץ, נכנס לבית חולים, ומשם נשלח לקרמטוריום.

אלה הם קוים קצרים לדמותו של החריף, שהרבה תקוות תלינו בו.

איסר הי"ד

שני דברים ציינו את החיים של איסר: עבודה ופעולה־צבורית. בשניהם הצטיין. במצב ששרר בחיים הצבוריים בעיירות הקטנות בפולין, מצא כר נרחב לפעולתו הצבורית.

רבות נכתב עליו בספר. בשורות מעטות ברצוני לציין לידיעת הקוראים, המקומות בהם הוא נזכר, בכדי שידעו להעריך את היהודי היקר הזה, שהקריב כל כך הרבה בשביל הצבור היהודי.

ואלה הם: בפרק דער לעצטער עקאנאמישער דור.

1) במוסדות

2) במקצועות

3) באלפא (אלף בית) באות נון.

בכדי להבין מסירותו לחבר, הנני מביא עובדה אחת: נודע לו על גוי נוצרי שהיה חייב לכותב שורות אלה סכום כסף, שמכר את רכושו ועזב הכפר. איסר לא ספר לי מאומה, רק נסע ישר לאותו גוי (לכפרו) שהיה מכירו, וגבה הכסף בשבילי. כל הסברות מיותרות וד"ל.

חבל על דאבדין ולא משתכחין. תנצב"ה.

ר' יוסף ליב פעפער ז"ל

(קוים קצרים לדמותו)

המבשר הראשון

בכל עיר ועיירה היו אחדים, ולפעמים אחד יחיד שקבל על עצמו להחדיר בלבות הנער הרגש הלאומי, אהבה לשפה העברית ובשורת החזון הציוני הגדול. עלה בגורלו של ר' יוסף ליב פעפער ז"ל להביא את הרעיון הגאולה, ולהיות

השורה העומדת (מן ימין לשמאל): רש"י (רחל) ספר, פרל איצקוביץ, צביה רבקה מיכאלוביץ, צביה ספר, צביה איצקוביץ, מתתיהו מאטוס. שורת היושבים באמצע: שרה איטה איצקוביץ, אפרים איצקוביץ, ליבה מיכאלוביץ, יוסף ליב ספר, רש"י מאטוס, בידיה בתה הצעירה דאז הינדה"לע, ועל ידה צבי איצקוביץ עומד. שורה אחרונה ילדים: ע"י אפרים איצקוביץ עומד צבי מאטוס, דבורה ספר, זליג ספר, אהרצי מאטוס.

המבשר הראשון של החזון הציוני בעיירה שרנסק. הוא היה כמעט הלוחם היחידי בעיירה שלנו. ביזמתו נוסדה אגודה הראשונה הציונית בשרנסק. לא סגר את עצמו באהלי־תורה אחרי העבודה, — כי פרנס את המשפחה מיגיעת כפיו — אלא יצא לרחוב וקרא למשכילי העיירה ולבחורי בית המדרש שיתאזרו עוז וידאגו לצרכי העם. סביבו התחילו להתרכז אנשי מעשה וצעירים ברי־לבב שקבלו על עצמם לעזור לו במשימותיו. אעפ״י שרק מעטים מן הצעירים הצטרפו אליו, יצא ללחום את רעיון הציוני בקנאות ובאמונה. בהתלהבות נוסדה אגודה הראשונה „בני ציון״. לא ידענו הבדלי־מעמד וריב מפלגתי. ר׳ יוסף ליב דגל בייעוד אחד: לבנות את העם וארצו. הוא היה אחד מן החברים הצעירים של אגודת בני משה, מיסודו של אחד העם ז״ל. היה נוהג להשתמש באימרה הידועה של אחד העם „עם כי יחרב, מי יבוא לבנות העם״. הייתי נוכח בישיבת ועדת קרן הקיימת שהתקיימה בביתו פעם בשבת. אחרי הישיבה, כשהנאספים התפזרו ונשארתי יחידי התחיל לדבר אתי. וכה היו דבריו: העולם שלי הוא רחב־אופק, ואני מוכרח לשבת פה ולהחנק. אני חייב להרגיש על כל צעד ושעל שיהודי אני. אתם לא מבינים אותי, אתם לא יודעים מה זה חיי חופש; הייתי בהרבה ארצות, ולא מצאתי בהן חופש ליהודים. אני מאמין באמונה שלמה בזה, שאחד העם קורא „עבדות בתוך חרות״. הם אפילו לא מרגישים שאין להם חופש. אתה תקרא לחיים שלי פה חיים? לא ולא! אינני חסיד, אלא מתנגד. אבל לפעמים בלילה, אני חושב על הרבי מקוצק שהכריז כי נחוצים לו 10 חסידים שיעלו אתו ביחד על הר גבוה, ולצעוק בכל כוחם „הד׳ הוא אלהים״. אנחנו חייבים להכין ערך החופש, אז נוכל להביא את הגאולה״.

הוא היה עסקן צבורי. לפעמים נטש את עבודתו ונרתם בכל ישותו בעול של עבודה צבורית. עסקנותו לא היתה מהשפה לחוץ. בכל עבודתו הצבורית, חשב על המטרה הציונית. המענין שבדבר הוא, שבזמן הישיבות דבר בטון שקט ואיטי, הסביר ודרש בעקביות שלא תנותק השרשרת, אלא להמשיכה. דבריו נאמרו ברגש ונבעו מעומק הלב. תמיד גמר באותה הבקשה החוזרת: לעזור!!! לא להתחבא מאחורי הקלעים, רק להיות בין החיילים העומדים מוכנים לשרות העם.

אלה שהכירוהו וידעוהו, לא חשבו אותו לאי סוער או בעל טמפרמנט, שמוכן ללכת על קידוש השם בשביל רעיון ואידיאה. אבל כשהתמסר לרעיון הציוני, היה סוער וחזק ומלא מרץ. הוא נצל כל ההזדמנויות בכדי להגשים את מטרתו.

כשפגשתי אותו בפעם הראשונה בארץ, חזר על הפסוק: „ועשו לי משכן ושכנתי בתוכם״ ורגעים אחדים עמד שקוע בהרהורים. זה אמר לי הרבה.

נפטר ב־ח' תשרי תשי"ד ג' דחול־המועד סוכות בקרית חיים בדירתו הפרטית בארץ.

לשורת השמות המפוארים בספר הזכרון של הקהילה העתיקה בשרנסק, נתוסף שמו של ר' יוסף ליב פעפער.

יהי זכרו ברוך. תנצב"ה.

צביה

לכבוד אבא: ר' יוסף ליב!

האם יש לי אפשרות נפשית, לדבר ולכתוב על אבי? הלא כל פעם שאני הוגה באבא, אני חשה מחנק בגרוני ואני שוקעת ברעיונות. נעלם, נותק פתיל חייו, ומה ערך לכל הדבורים. הלא רבים לא זכו למה שהוא זכה: שיבה טובה ונחת מן הילדים. הוא זכה לראות בהתגשמות חלומותיו, בהקמת המדינה העברית, „אי הצלה" — לפי הבטוי המוצלח שלו. אבל עבורי שכל כך אהבתיו, קשה להשלים. בכל זאת אנסה לשלוט על עצמי ולשרטט קוים אחדים לדמותו הטהורה:

אבא עלה ארצה מאמריקה לארץ חלומותיו, עבורה הקדיש כל חייו, כי האמין באמונה שלמה, שהאומה הישראלית תחדש את חייה הממלכתיים. זה היה חזונו כל הימים וזכה שצאצאיו יהיו בין החולמים ובין הבונים, ובשמחה בא לארצו ולעמו ולמשפחתו.

זכורני הלילה הזה, ליל 29/11/47 בזמן הכרזת המדינה ע"י האו"מ. דמעות הגיל שלו ושלי התערבבו בשעה שהתנשקנו ברחוב, בקרבת הרוקדים בכביש הראשי. הוא זכה גם בתשעת־שנותיו האחרונות לחיות בקרבת ובחברת ילדיו, שכמעט כלם נצלו מגלות ומות.

ובכל זאת נשאר בלבו משהו בלתי נשכח שכרסמו; שלא הצליח להציל גם שארית משפחתו ובתוכה — בת, לא יכול היה לסלוח לעצמו. כתוצאה מזה נשאר בודד ביגונו, אף בין ילדיו.

תמיד ראיתי את הנעשה בלבו, כשרק הסתכלתי בו הבחנתי בצערו. על אף נטיותיו לעסקנות צבורית וארגונית, לא מצא כאן כר נרחב לעסוק בו. הטרגדיה העוברת כאן בארץ על הרבה עסקנים, שמרגישים עצמם מיותרים ובלתי מועילים, דבקה גם בו. רק קומץ קטן של מעריצים, ריכז סביבו בקריה. לא מעט היה זה

באשמתו, כי לא מצא ענין בבני גילו, שרובם היו למטה מהתפתחותו ולמטה מכבודו היה להתידד אתם. משום כך התחבר רק עם יחידים, שמצא אתם שפה משותפת. גם אלה לא ענינו אותו תמיד, אלא בהזדמנויות מקריות, כמו למשל בשבתות וחגים בבית הכנסת בלבד. דבר זה הדאיג אותי, כי רציתי שימצא ענין בחברה מתאימה לו.

אבא שמסוגל היה לענין צבור חברים רחב בשנינותו, בפקחותו, בהלצותיו, האם הסתפק רק בחברת ילדיו? קשה לי להניח שכן. אבל לא יכולתי להציל מפיו דבר על זה. אף על פי שנגעתי בשאלה זו לא פעם. מחי יד אחת הפסיקה תמיד את השיחה הזאת. מזה למדתי את מחשבותיו. בהיותו נתון בסגולות של מדריך, רצה לראות תכונה זו גם בין ילדיו המבוגרים. כל מקרה של אי־הצלחה גרם לו הדבר כאב, שאפשר היה לנחשו בעיניו. כמה חרטה וכאב גורם לי עוד היום כל מקרה כזה מדי זכרי בו. והאם זה לא טבעי — אני מנסה לנחם את עצמי — הן לא יתכן הבנה ושלמות בין שתי משמרות בדור, בכל זאת אינני יכולה לסלוח לעצמי ולנו על שגרמנו לו סבל.

זכורני בימי ילדותי כשהתבגרתי, כמה הייתי גאה באבא שלי; הרגשתי שלא רבים זכו לאבא כזה, ומה גדולה היתה גאותי עליו.

אהבתי והערצתי תמיד היתה נתונה לו. בהיותי רגישה מטבעי, הבלטתי זאת עוד משחר ילדותי. משום כך היתה אמי ז"ל מכנה אותי (דעם טאטנס־טאכטער) „בתו של אבא". תמיד ראיתי בו את הרוך,האהבה וההתמסרות לילדים. הרגשתי את מסירותו למשפחה, ביחוד אחרי שפקדנו האסון והאמא נפטרה. לילה לילה היה עובר ממטה למטה, משגיח על הכסוי ומכסנו בנשיקות. לא פעם העירו אותי נשיקותיו מטובלות בדמעה רטובה. אמנם לא פעם הבחנתי שלמרות החיוך שהעלה תכופות בפניו, הוא מדוכא ועמוס דאגה ומועקה. לא קלים היו דרכי חייו. נסיעתו לאמריקה אחר כך, היתה עדות לאי־הצלחה בחיים הפרטיים. בשואה אבד חלק מהמשפחה. נבצר היה ממנו להתאחד אתה יותר מוקדם, אלא חכה להפגש כאן בארץ. הוא אחר את המועד.

מלים אחדות על עסקנותו הצבורית

בשנת 1900 בא לשרנסק מעיר דרובין. אמא ז"ל ספרה לי, שהביא אתו ספריה פרטית גדולה. זאת היתה אפתעה בשביל משכילי שרנסק, שבכלל לא קראו ספרים כאלה. מי שקרא, עשה זאת בצנעה. היה ידוע שיהודי חרד הנזהר במצות, יפחד להציץ בספרים חיצוניים. הוא נעשה גם למורה. היה לו כח הסברה והתחיל להטיף לרעיון הציוני. אחרי הקונגרס הציוני הראשון, התמסר בלב ונפש

להפיץ הרעיון הציוני. הוא רכז סביבו הרבה צעירים שסייעו לו בעבודתו. הוא היה נוח לבריות וקבל כל אדם בפנים שוחקות. יחד ובעזרת הצעירים הצליח לארגן קבוצת ציונים, ששמו להם למטרה להחדיר הרעיון של תחית העם ותחית המדינה לכל בית ובית. עליו אפשר להגיד שלא הסתפק בקטנות.

אל חברנו הנכבד
מר י. פעפער נ"י

חבר מאד יקר!

חפצים אנו להמציא לך בזה „צדה לדרך", צדה רוחנית לרגל נסיעתך למדינת־הים. אתה שהיית מהמצוינים שבתושבים היהודים בעירנו, שלבך היה ער לכל עניני כלל היהודים ולכל השאלות היהודיות שבקהלתנו, שעסקת ועבדת באמונה במשך הרבה שנים בתור פרנס הקהלה בשנות־החרם של המלחמה, השנים הכי נוראות לקהלות היהודיות בפולניה — עוזב אותנו עכשיו, ומי יודע אם נתראה עוד בזמן מן הזמנים. בשעה קשה זו של פרידה אנו נזכרים בכל המעשים והפעולות שפעלת אצלנו, במשך העשיריות השנים שישבת בינינו; אתה הנך החלוץ הראשון שהפיח רוח חיים בקהלתנו מאז רק באת אלינו.

הקהלות היהודיות הקטנות בפולניה לכני עשרות בשנים — מצד אחד, הרוכלים — בעלי־החנויות — „תלמידי החכמים" — עם קנאותם וחשכותם הנוראה הנכונים להחרים את כל מי שיהין להכניס איזה זיק של תחיה והתעוררות; מצד השני בעלי המלאכה עם עם־ארציותם ובערותם; הצד השוה שבהם: שכלם שמו אז „אור לחושך וחושך לאור". אתה שמת לך מיד למטרה להרחיק את החלאה והזוהמה שנצטברו במשך הרבה שנים. בנאומיך מלאי־התלהבות עוררת את זיקי־התחיה שעממו בהרבה לבבות, אתה הכשרת את הקרקע לרעיון של „חבת ציון" שיקלט בתוך יהודי עירנו. נאומיך מלאי רגש וחבה ליהדות ולכל קדשיה, מלאי רוח תחיה — תחית העם, תחית ארץ ישראל ותחית שפת קדשים לא ישכחו מאתנו. חרותים הם על לוח לבנו. נספר זאת לבנינו אחרינו, שאיש גדול היה בתוכנו שעמל להחזיר את עטרת היהדות ליושנה, שעורר בנו את השאיפה לשוב לחיות חיים נורמליים כבשנים קדמוניות!

אחינו וחברנו מר פעפער! אנו מברכים אותך לנסיעתך: צאתך לשלום! — תלמידיך וחבריך שהעמדת ישתדלו להמשיך הלאה את עבודת התחיה ששתלת בתוכנו! יהי רצון שגם בארץ החדשה תזכה להעמיד תלמידים וחברים נאמנים לעמנו ולארצנו!

חזק ואמץ! בשלום וברכה.

בשם ועד הקהלה: יושב הראש נתן דאבראשקלאנקא
עזריאל המבורגר

ידידי י. פעפר

צר לי מאד פרידתך. בשבתך פה היית פרנס העדה כמה שנים ועסקן צבורי. לבך היה ער לכל דבר טוב ומועיל, ובעזבך עירנו אבדה גדולה היא לעירנו ולי בפרט, כי הנני אובד ידיד נאמן. ואומר לך צאתך לשלום ובואך למטרתך לשלום, והנני מאחל לך ידידי כי ה' יהיה עמך שבכל אשר תפנה תצליח.

יהודה שרגא ליכטיג
רב אבד"ק שרענצק והגליל

יוסף רימון (גרנט)

ר' ליב פליישר (המתנגד) ז"ל

רוב יהודי העיירה היו חסידים או היו נוטים לחסידות. "מתנגדים" — לפי המושג המקובל כל אלה שהראו התנגדות לחסידות והפריעו לנוסח התפלה הספרדי — לא היו. יוצא מן הכלל היה ר' ליב ז"ל, טפוס נדיר שלזכרו מוקדשות השורות הבאות:

היה לו מקום קבוע בביהמ"ד, ע"י שולחן הראשון מן צד דרום. התנגדותו לא היתה מופנית לעיקר רעיון החסידות בכללו. כל כובד מלחמתו הפנה נגד נוסח התפלה הספרדי. ביחוד לא הרשה בביהמ"ד שלו שבעל תפלה יתחיל ב"הודו" במקום "מזמור שיר חנוכת". אותו דבר "נקדישך ונעריצך" במקום "כתר". ומי לא זוכר את עמידתו "על המשמר" בימים ב' וה', כי הימים האלו תפסו מקום חשוב במערכת התפלות, כגון הקריאה בתורה ועמידת כל הקהל לאמירת "ויהי בנסוע הארון". הוא לא התחשב שביום ה' הוא יום השוק, כי עיקר דאגתו היה שלא יחללו את הנוסח האשכנזי. ואם נסיתי פעם להסביר לו, — למדתי סמוך לו על יד אותו השולחן — שלבעש"ט זצ"ל הצטרפו בהתחלה רק יהודי "עמך", במקום תשובה, הרים את קולו וצעק: אני "מתנגד" ואבא וסבא היו "מתנגדים". דורות על דורות מתפללים בביהמ"ד נוסח אשכנז. גם הרבנים הגדולים התפללו בנוסח זה.

לכן כל הזמן שאני חי לא ישונה נוסח התפלה. ואם היתה בכוונתי לנסותו אם ידועה לו מלחמת המתנגדים בחסידים, התברר כי שמע רק על מלחמת הגאון מוילנה נגד החסידות. אם ניסה פעם ר' אליהו מרדכי נורדנברג ז"ל שותפו ויהודי יקר וטוב, להשפיע עליו שיחדל מעקשנותו, כי סוף כל סוף אין שום הבדלים בתפלות — לא השיג דבר.

סיכומו של דבר: ר' לייב היה יהודי טוב, זהיר בקלות כבחמורות, כמו שכתוב בשיטת המתנגדים. מכל הזכרונות שנשארו לי מן עיירתי, איני יודע לציין מקרה אחד של ריב בין ר' לייב עם מישהו. רק בבהמ"ד הרגיש שהוא המוהקני האחרון הנוצר על הירושה.

יהי זכרו ברוך. תנצב"ה.

נ. קורן

כימי־דור במשך שלשים שנה

אבי ברוך קארן ז"ל הגיע לשרנסק בראשית שנות התשעים למאה שעברה מן העיר פלונסק. פלונסק היתה, כידוע, העיר הראשונה במאוביה ובסביבות ורשה שהיתה נתונה להשפעתן של ההשכלה והתחיה הלאומית. את ימי ילדותו בילה אבא בכפר מולדתו קוכארי הסמוך לפלונסק. זה היה כפר יהודי שהשתייך לפוזנרים (אחד מבני משפחה זו סטניסלאב פוזנר שימש סינאטור פולני) ושתושביו היהודיים עסקו בחקלאות. אבי ז"ל היה שומע בילדותו מפי סבתו זקנתו, שהגיעה לגיל מופלג של למעלה מ־110 שנים, סיפורים שונים על השתתפות היהודים בהתקוממות הפולנים נגד שלטון הרוסים. חינוכו הדתי, הסביבה החקלאית בקוכארי בילדותו ורוח התחיה הלאומית בפלונסק — כל אלה השפיעו על התגבשות השקפת עולמו של אבי שקיבלה אצלו צורת מזיגה נפלאה של רגשות דתיים עמוקים, חיבה למסורת העברית, לספרות העברית העתיקה והחדשה כאחד וכן גם הבנה לאידיאלים של פולין המתמרדת נגד הלחץ של רוסיה הצארית.

שרנסק היתה עיר של תורה. עוד בימי נעורי היו ארבעת השולחנות הארוכים העשויים עצי אורן תפוסים בערבים עד אפס מקום על ידי האנשים שישבו סביבם ולמדו דפי הגמרא מתוך ריכוז והתעמקות. קולות המתווכחים על סוגיה קשה היו בוקעים אז מבעד לחלונות הקטנים ומהדהדים רחוק על פני האחו רחב הידים

שהתפשט עד לנחל המקיף את העיר. רוח של למדנות ותורה היתה נחלת עיר זו מני דורות. גאה היתה שרנסק על רבניה ועילוייה מן הדורות הקודמים. ראשית שאיפותיו של יהודי שרנסקאי היתה להנחיל רוח זו לבניו. בשעות שלפני עלות השחר, גם בימי החורף הקשים, היו מביאים את בניהם לבית המדרש, כדי לשנן להם מידיעותיהם הרחבות בים התלמוד. גם אבי היה מקדיש את שעותיו הפנויות ללימודים בבית המדרש. נודעת היתה לו חיבה גדולה לתנ"ך בפירוש המלבי"ם ולפיוט של ימי הביניים, אך בספרים אלה היה מעיין בביתו. דברים אלה היו בעיני הקנאים בימים ההם בחזקת נטיה להשכלה. ובית המדרש בוודאי לא היה המקום המתאים לכך.

עיירה קטנה זו, שהמרחק ממנה עד לתחנת הרכבת במלבה הגיעה ליותר מ־20 ק"מ ושהנסיעה לשם בעגלה רתומה לסוסים בדרך חול וביצות נמשכה שעות על שעות, היתה סגורה שנים רבות מפני הרוח החדשה שקמה בקרב הנוער בתפוצת פולין. הקנאות לדברי תורה בלי שמץ של השפעה חילונית היתה טבעית ליהודי שרנסק. ואלה שבכל זאת הציצו ונפגעו היו על פי רוב עוזבים את העיירה. השרנסקאים התייחסו אל אלה בביטול גמור וראו אותם כאובדי דרך.

אבי הושפע כנראה לא מעט מן הרוח ששררה בעיירה זו, אף הוא קבע עתים לתורה ככל התושבים, אך לא ויתר על האידיאלים שהביא אתו מפלונסק, אף שלא העיז להכריז עליהם בגלוי. מכיון שמטבעו לא היה איש המאבק, נתן את ידו בסתר ליוסף לייב ספר, הציוני הנלהב, ועזר לו בפעולה הציונית. (באחת אסיפות האבל של יוצאי שרנסק בתל־אביב קרא מישהו את אבי בשם „הציוני במחתרת"). הקנאים ליהדות החרדית שידעו על השקפותיו ועל פעולתו לא העיזו בכל זאת להתקיפו על כך, בגלל יחס הכבוד ורגשי החיבה שרחשו אליו רוב התושבים בעיר על יושר לבו ועל דאגתו לעניני העיר.

שנים רבות שימש כפרנס העיר ביחד עם ר' משה גראנאט, הלמדן המופלג ואיש המעלות התרומיות, עם ר' אברהם מנשה'ס ועם אחרים. משרת הפרנס לא היתה מן הקלות, שכן קשה היה על תושבי קהילה קטנה זו לכלכל כל הוצאותיה, כגון: החזקת הרב דמתא, הדיין, השוחט והחזן, וכל החברות כגון לינת צדק, תומכי עניים, הכנסת כלה ודומיהן. בימים ההם היתה כל קהילה בתפוצת פולין כעין רשות בפני עצמה שדאגותיה לעניינים הקרויים היום סוציאליים לא היו פחותים מן הפעילות בשטחים אלה במדינות המודרניות. הפרנסים נתקלו בקשיים רבים במציאת המקורות הכספיים למימון פעולותיהם. הם היו זהירים מאד והקדישו זמן רב לשקלא וטריא על חלוקה צודקת של ההיטלים כדי לא לקפח את מישהו. אבי, לפי אופיו לא היה להוט אחרי האיצטלה של פרנס ציבור ובשעת הבחירות היה

תמיד מסרב לקבל על עצמו את התפקיד. ברם, יש שהיה נכנע לדרישות הקהלה כשהיה צורך בכך.

חינוך הילדים נעשה במשך הזמן אחת הבעיות הקשות בעיירתנו כמו בקהילות רבות אחרות. רוח הקידמה שחדר לישובי היהודים ערער לאט לאט את היסודות שעליהם היה מושתת החינוך התורני. „החדר" על כל שלביו מן הדרדקי עד ללימוד הגמרא על המפרשים ואחריו „הלימוד העצמאי" בבית המדרש היו עד אז המוסדות היחידים בהם הוכשרו הבנים לחיים. את הבנות היו מוסרים לעתים למוסדות החינוך הפולניים, — אחותי הבכורה הענא היתה בין הבנות הראשונות שביקרו בבית־הספר הפולני — אבל ביקור בנים במוסדות החינוך של הגויים ראו כעניין אפיקורסי שסופו להוציאם מס־וחלילה לתרבות רעה ולהעבירם על דעתם ודתם. אם זכרוני אינו מטעני היינו אני וחברי הירש לייב נאאך בין הראשונים שיצאנו לדרך מסוכנת זו. על אף מחאתם של רבים מן הקנאים, שסטיה כלשהי מן הדרך המקובלת מני דורות עוררה את חמתם, ואי־רצונו של אבי־אמי ר' שמחה אולשעווער, העיז אבי לקחתני מ„שולחן הגמרא" לכמה שעות ולשלחני לביה"ס כדי לשמוע שם לימודים חילוניים. ביחד עם זה דאג שלא אתלש מן המקור, ויום יום בין בימי החורף בין בימי הקיץ, היה לוקח אותי, לפני עלות

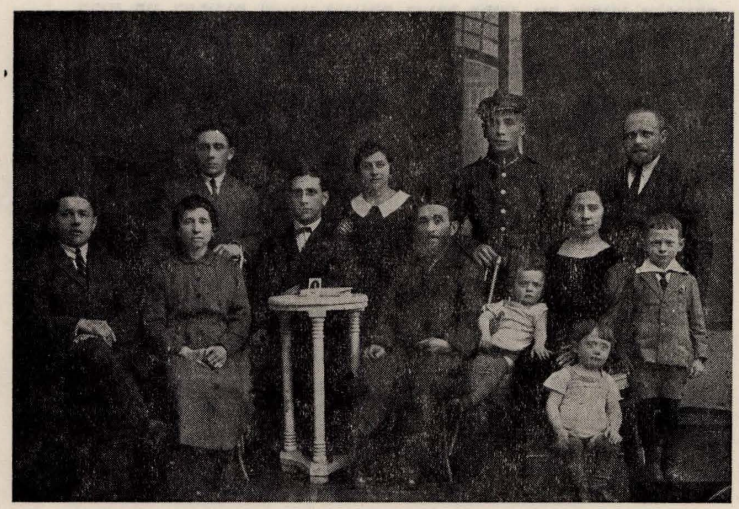

יושבים: ר' ברוך קורן עם אשתו טובה רשי על ידם נחמן וזלמן.
עומדים משמאל לימין: עקיבה, חנה, מיכאל, הענא עם בעלה אלעזר הגדל וילדיהם.

השחר וגם בשעות הערב אחרי שחזר מעסקיו, לבית המדרש, כדי להמשיך בלימודים התורניים.

אבי ז"ל היה מקדיש זמן רב לחינוך הבנים והבנות. בגדר האפשרות היה מלמד גם את אחיותי עברית ותנ"ך, מה שלא קיבלו בביה"ס הפולני. ימי השבת והחגים היו כולם קודש ללימודים. בין מנה למנה בשעות סעודות השבת והחג היה מלמד אותנו מדרש ופיוט. הסעודות, שהיו נמשכות שעות על שעות ושדברי התורה האמורים בהן היו נפסקים לאכילת המנות בלבד, לא תמיד משכו את לבנו, כי עז היה רצוננו, ביחוד בימי הקיץ, להצטרף אל החברים והחברות במשחקיהם ובטיוליהם בשדות היפים שבסביבה. אך אבינו רצה לנצל כל רגע שהיה חפשי מעסקיו ולהנחיל לנו מידיעותיו הרחבות. בהענקת ידיעות בתחום למודי היהדות לא הבחין בין בנים ובנות. לאחותי צילה שלמדה בקורסים למורים בוורשה ולאחותי חנה שלמדה בשנים שלאחר־מכן בסמינריון למורים בווילנא היו ידיעות אלה לתועלת רבה. ידיעותיו של אבי בלשון העברית היו יסודיות ומבוססות על מקור ראשון. מכתביו בעברית לד"ר טשארני, מנהל הסמינריון למורים בווילנא, בדבר אחותי חנה היו כתובים עברית צחה ובשפה עשירה וזכו לתהילה מפיו. בימי נעוריו ניסה את כוחו גם בכתיבת שירים.

רבים היו החסידים בעירנו וביניהם בעיקר חסידי גור וחסידי אלכסנדר. לאבי לא היתה זיקה מיוחדת לחסידות, ואף שהושפע ממנה מבחינה נפשית היה רחוק מהערצה לאישיותו של איזה „רבי שלי". תפילתו היתה תמיד כעין השתפכות נפש, ונאמרה לפעמים בשברון לב. וכפי שהתרשמתי בשמעי את תפילתו בין בציבור בין ביחידות שאב ממנה עידוד ב„מלחמת החיים" שלו, שהיתה לא קלה כלל; במיוחד משעת פרוץ מלחמת העולם הראשונה שפגיעותיה הורידו אותו מנכסיו. מזמן לזמן היה מתפלל בבתי התפלה המיוחדים של החסידים — „שטיבלעך". כנראה, עשה זאת לכבוד הסבא ר' שמחה אולשעווער שהיה חסיד גור מושבע, אך הוא סרב בכל־זאת להשתתף בהילולות של החסידים. זכורני עוד מימי ילדותי שפעם אחת בשמחת־תורה ערכו חסידי גור „שתיה" כדת ושימחו את לבם בזמרה ובריקודים. שלחו אז לקרוא גם את אבי, אך הוא, כרגיל, לא נענה להזמנה. אז באה קבוצה של חסידים ור' מנדל זימן, חסיד עליז ושמח, בראשם, כדי לקחת את אבי בכוח. אבי סגר את הדלת וחסם אותה בחבית מים כבדה. החסידים לא שמו לב, דחפו את הדלת בכוח, החבית נתהפכה, המים נשפכו וגרמו טרחה מיוחדת לאמי. החסידים לא ויתרו ואבי בעל כרחו נצטרף אליהם.

היחסים בין היהודים בעירתנו, שרובם ככולם עסקו במלאכה ובמסחר ובין הפולנים שעסקו על פי רוב בחקלאות היו תקינים למדי. שני חלקי האוכלוסיה היו

משלימים אלה את אלה בענפי משק שונים בעיר ובסביבה. בימי השוק שהתקיימו בכל יום ה' בשבוע היו האכרים מן הסביבה מביאים העיירה את תוצרתם החקלאית, ובכסף שקיבלו היו קונים תלבושת ונעליים אצל בעלי־המלאכה היהודיים ותוצרת חרושתית בחנויות ובדוכנים של היהודים. אינני יכול להעלות על זכרוני מימי ילדותי אף קטטה אחת רצינית בין שני חלקי האוכלוסיה, חוץ מאינצידנטים שהיה מעורר שיכור אחד ושמו ז'ולטובסקי שהיה מפחיד את היהודים בהיותו בגילופין, והיה מנפץ אז את שמשות היהודים באבנים שזרק לתוכן. היה זה אצלו בבחינת „נכנס יין יצא סוד". פעמיים בשבוע היתה העיירה פושטת צורה ולובשת צורה. בליל שבת וביום שבת כולו לבשה העיר צורה יהודית חגיגית, קדושת השבת רחפה אז עליה. לא נראה כמעט נוצרי מתהלך ברחוב, כאילו התביישו בתלבשתם למראה היהודים הלבושים חגיגית, ההולכים לאיטם לבית הכנסת ולבתי תפלה אחרים. לעומת זה ביום ראשון פשטה העיירה את צורתה היהודית. אכרי הסביבה עם נשותיהם וילדיהם נהרו העיירה בתלבשתם הצבעונית ופעמוני הכנסיה הנוצרית קיבלו את פניהם בצליליהם החגיגיים.

כאילו בחלום זוכר אני מימי שחר ילדותי דגל אדמדם, הצבע הלאומי הפולני, שתפרוהו בשנת 1905 בחדר העליה מתחת לגג אצל פרנס העיר ר' אברהם מנשה'ס. בנות יהודיות רקמו עליו את הסיסמות של מרד הפולנים וגם סיסמות של אחוה בין יהודים ופולנים במאבק נגד שלטון הצר הרוסי.

דומני שאבי ז"ל התייחס באהדה מיוחדת לשאיפותיה הלאומיות של פולין. רגש זה נחל, כפי שהזכרתי לעיל, עוד בימי ילדותו בכפר קוכארי שע"י פלונסק. בחיבתו לציונות היתה שלובה גם הרגשתו לחובה האזרחית של תושב פולין. כמיהתו העזה לגאולת עם ישראל וארץ ישראל ציותה עליו יחס אוהד למאבקו של העם בתוכו ישב, נגד שלטון הדיכוי הרוסי. פטריוטים פולנים בסביבה שוחחו אתו תכופות על נושאים אלה וגילו לפניו את מאווייהם בנידון זה. אחרי דיכוי המרד בשנת 1905 היה אבי לרגל עסקיו בביתו של רוזן פולני מאיער באחוזתו בכפר קובישין הסמוך לשרנסק. מאיער היה חשוד על הרוסים כפעיל בתנועת ההתקוממות של הפולנים. באותו הזמן באו אליו והודיעוהו שז'נדרמים רוסיים מתקרבים לביתו. פחד תקף את מאיער פן יערכו חיפוש אצלו וימצאו מסמכים שיעידו על פעולותיו, אסף בחפזון את כל התעודות ומסרן סאבי והוא טמנן בחיקו תחת בגדיו. אפשר היה לשער שיהודי בעל זקן בלבוש יהודי לא יהיה חשוד על הז'נדרמים כמשתתף בתנועת המרי הפולני. הז'נדרמים אמנם באו, חיפשו שעה ארוכה אבל העלו חרס בידם. ככה סיכן אבי את נפשו והציל את מאיער האציל, ידידו שהיה קשור מאז לביתו ברגשי ידידות כנים. תכופות היה מבקר בביתנו

ושיחותיו עם אבי בעניני עסק שולבו בחילופי דעות בענינים פוליטיים וחברתיים.

הפולנים בסביבה רחשו בדרך כלל כבוד ואמון רב לאבי על יושר הליכותיו בעניני מסחר, וזכורני שבאה אליו פעם משלחת של פולנים וביקשו ממנו שיציג את מועמדותו לכהונת סולטיס — משהו כעין מוכתר. — אבי סירב כמובן, אך מרוצה היה מעצם הדבר שמציעים משרה מכובדת כזו ליהודי.

במרוצת הזמן הורעו היחסים בין היהודים והפולנים. תעמולת השנאה הארסית של הלאומנים הפולנים שרצו להיבנות משנאה נגד יהודים הגיעה גם לעיירתנו והשפיעה בעיקר על הדור הצעיר של הפולנים, אשר פתחו ראשית כל במפעלי חרם — בויקאט — על המסחר היהודי. זה שימש כגורם נוסף לתנועה החלוצית ציונית של הנוער היהודי שהחל להתכונן לעליה ולמעשי הגשמה.

כשפרצה מלחמת העולם הראשונה הורע מאד מעמדה החמרי של משפחתנו. המלבנה על כל הבנינים שבהם עיבדו לבנים לבניה נהרסו כליל, עסקי היערות והתבואה שותקו, דרכי המסחר ההגונים שובשו. לשיטות המיוחדות של מסחר בימי מלחמה לא אבי ולא אמי העדינה, השקטה ואצילת הרוח, לא יכלו להסתגל. בגלל הקרבות שהתחוללו בסביבה בין צבאות גרמניה וצבאות רוסיה נתרוששה העיירה. הקוזקים חשדו ביהודים שהם אוהדים לגרמנים. נשתבשו גם היחסים בין היהודים והפולנים. הסבל המלחמתי, מחלת אמי וגם הנזק שנגרם לנו על־ידי פגז שפגע בדירתנו ופצע את אחותי צילה, כל זה מירר מאד את נפשו של אבי. צרה רדפה צרה ולשיאו הגיע סבל מלחמתי זה כשאבי נאסר על־ידי הקוזקים שחשדו בו כי הוא נתן אותות לגרמנים שנמצאו במרחק כ־8 ק״מ מן העיר. הדבר קרה בערב חג הסוכות שנת תרע״ה. באמצע הגג של אחד הדיירים בביתנו נדלק בשעות הערב הפיח, להבות אש ועשן פרצו מתוכה ועלו השמימה. הרוסים שחשדו כי ניתנו על ידי כך סימנים לצבא הגרמנים או שחיפשו פשוט עילה כדי להציק ליהודים, אסרו את אבי כאחראי לבית והודיעו שאם ייראה בקרבת העיר גרמני אחד, יחרצו על אבי משפט מות. לא הועילו כל הסברים שזה היה מקרה מעציב בלבד ושהאש כובתה מיד, לא הועילו גם דמעותיה הטהורות ותחנוניה של אמי ובכי הילדים לפני קצין הקוזקים. — מוקף ע״י פלוגה של עשרה רוכבים על סוסים, הובל אבי לכלא. עד כמה שזכרוני אינו מטעני לא הביעו פני אבי אז כל בהלה, הם לבשו ארשת של רצינות, כאילו קיבל על עצמו את הדין. אבי לא התאונן כדרכו תמיד. כבעל רגש דתי עמוק ראה אסון שלא יכול היה לעמוד נגדו כגזירה מן השמים. שמחת החג הופרה והעיר כולה עטפה אבל. תחילה בכתה אמי חרש אין אונים וכשהתעודדה קצת התחלנו לפעול. ראשי הקהלה עם הרב ליכטיג ז״ל בראשם התחילו בהשתדלויות, נצטרפו אליהם גם נכבדי האוכלוסיה הפולנית וגם כומר

העיר לא טמן את ידו בצלחת ועשו למען שחרורו. לפי בקשתו של אבי נמסר לידו ספר התהלים. אחרי ליל בלהות שוחרר אבי ושב למחרתו בבוקר הביתה בלווית שני קוזקים. לשמחתנו לא היה קץ, גם העיר כולה נשמה לרווחה.

עם גמר המלחמה יצא אבי את שרנסק ועבר עם בני משפחתו לגור במלבה. אבל שם עלה לאבי להתנסות במוראות מלחמתיים חדשים. אחרי תום הקרבות בין הצבא הגרמני וצבא הרוסי פרצה מלחמה חדשה בין פולין שקמה לתחיה ובין רוסיה הבולשביסטית. אני ושני אחי עקיבא ומיכאל גוייסו לצבא, רק אחי זלמן הי"ד שוחרר מן השירות. אחרי נסיגת צבא פילסודסקי מקיוב פלשו הבולשביקים לפולין. אני השתתפתי אז בקרבות בחזית בגליציה המזרחית ע"י לבוב, מיכאל היה במקום אחר ועקיבא בתוך החיילים היהודיים שנסגרו במחנה הסגר ביאבלונה ע"י ורשה. זה היה המעשה המחפיר הראשון כלפי אזרחיה היהודים, שפולין המשוחררת עשתה.

כשצבא הבולשביקים התקרב למלבה נקראו כל האזרחים לצאת מחוץ לעיר לעבודה בחפירות ההגנה. אבי מילא את חובתו האזרחית ויצא גם הוא לחפירות, ואז בא אסון חדש, היה עליו למצות את כוס המלחמתי עד תומה. הוא נפצע אז קשה מכדור שפלח את זרועו הימנית וקטע שלוש אצבעות מידו השמאלית. זמן רב שכב בבית החולים עד שהבריא, אך מצב בריאותו היה רופף עד יום מותו. הוא נפטר במלבה ביום כ"ה באב תרצ"ד.

יוסף רימון (גרנט)

ר' וולף קורלציק ז"ל

אחד מחסידי גור

הוא היה גבה־קומה ודל־בשר. פניו היו חורים וכחושים. הבעת פניו היתה רצינית, ממעט בדיבורים. היה לבוש מעיל ארוך שחור, (יש לציין שלפני 50 שנה בערך לא לבשו כבר חסידי העיירה שטריימלך, ולא אבנטים עבים, אפילו בשבת לבוש החג היה קפוטה ארוכה תפורה מאטלס, וכובע של קטיפה). כשראיתי את ר' וואלף בשבת בשטיבל בלבוש הזה, עשה עלי רושם של נזיר מתקופת התנ"ך. היה תלמיד חכם וירא שמים ומלא שנינות, שלא נוצלו מפאת חוסר הזמן. הוא היטיב להסתיר מה שמתרחש בלבו פנימה, כי היה סגור בדאגותיו.

נחרתו בזכרוני משהו משנינותיו: בחגים היו חסידי גור רגילים ללמוד בשטיבל, ותפילת „המעריב" התאחרה. דבר זה לא מצא חן בעיני האברכים הצעירים. פעם בחג הפסח אירע שנשמעה דפיקה בעמוד ע"י אברך כאילו רצונו לומר שהגיע זמן תפילת „מעריב". ר' וולף שהיה עסוק באותו הזמן בשקלא וטריא תלמודי, קרא לעבר האברך „עוד לא", והוסיף בטון השקט שלו: „זה חג שלי". כשחזרנו הביתה

שאלתי את אבא מדוע זה „שלו"? ואבא הסביר לי: כל השנה הוא עסוק במאפיה, ואינו יכול לקיים מצות למוד התורה ברוחה. חג הפסח הנו חג היחיד בשנה שיש לו חופש 8 ימים, אפילו בחול המועד הוא לא עובד. יש לו איפוא, זמן לעסוק בדברי תורה בישוב הדעת.

ר' וולף היה אחרון המתפללים בבית המדרש, יום יום לפני התפלה למד חצי שעה בקול רם. קרה מקרה שנכנסתי בשעה מאוחרת לביהמ"ד לעיין בספר. ר' וולף התעורר ואמר: אני רואה שאתה עוד מתגעגע לבית המדרש. לתומי חשבתי שהתרחקת כליל מזה. הוא לא נתן לי לענות והמשיך: האם לא ראוי אבא שבנו יהיה רב, כמו שחשב? על שאלתי, האם מדאיגה אותו העובדא שהנוער עובד למען ארץ־ישראל או למען הציונות? ענה לי בקול רם, — לא לפי טבעו, כי יהודי זה אף פעם לא הרים את קולו, — „לא הציונות מדאיגה אותי, רק העובדה שמחללים את השבת ומתרחקים מן התורה ושוכחים המסורת, היא לבד מדאיגה אותי". הכאב בהבעת פניו עשה לי הרושם שיש דברים בגו... ככה הרגיש ודאג יהודי ברמ"ח אבריו שפשטותו היהודית מלאה את כל ישותו.

כשיצאתי פעם מהמאפיה שלו הבחנתי בחתול השוכב על התנור. עשיתי תנועה עם היד כאילו לגרש החתול מן התנור. ר' וולף הסתכל בי ואמר, שכחת כנראה מקיום מצות „צער בעל חיים". עניתי לעומתו כי בבית שלנו, לא נוהגים לאכול לפני שמכינים אוכל לתרנגולות, משום צער בעל חיים. אבל לא שמעתי שיהודי יגיד שמצות צער בעל חיים חלה גם על חתול וכלב.

לכן אין פלא שבעיירה כזו, עם יהודים כאלו, חונכו ולמדנו לאהוב את עמנו ותורתנו.

יהי זכרו ברוך. תנצב"ה.

ר' מנדל קרוק וגיטל אשתו ז"ל

למרן, חסיד וירא שמים היה ר' מנדל. בחיצוניותו נראה אדם שקט, כי מעולם לא הגביה את קולו. שתקן היה מטבעו. היה שוקל בדעתו. אפשר להגיד, שבכלל לא הירבה שיחה. נדמה היה, שאי אפשר בשום פנים להוציאו מכליו.

עליו התחלקו הדעות: היה כאלה שחשבוהו לבעל יזמה ובעל מרץ. כי בכוחות עצמו עלה, ובעיירה הקטנה הצליח להתעשר. והיו כאלה, שחשבהו לאיש קר, שטובת הכלל לא ענין אותו. האמת היא, שהיה בעל מצבים: לפעמים נכנס בעובי־הקורה של עבודה צבורית, ולקח על עצמו את הטפול בכל פרטי הדבר, ודקדק בקטנות כבגדולות, אז היה עולה על הדוכן בבית המדרש לפני קריאת התורה, ופנה בטון שקט ואיטי, מתאר בעקביות את המצב הטעון תקון. הוא מבטיח

לעשות הכל למען שנוי פני הדברים. ואמנם היה מקים את דבריו.

במלחמת העולם הראשונה בשנת 1914 בזמן כבוש העיר ע"י הגרמנים הוטל עליו התפקיד יו"ר המועצה היהודית. הוא מילא את תפקידו באמונה, כי היה עקבי לגבי העקרונות שהאמין בהם, והצטיין במסירותו, בדייקנותו ובשיטיות. בזה רכש לב הצבור היהודי בעיירה. תצויין כאן העובדה: בזמן שהנוער התחיל בפעולתו

ר' מנדל קרוק ז"ל ואשתו גיטל לבית אלשעווער

הצבורית למען העבודה הציונית, והצבור החסידי לא רק שהתנגד לו כי אם גם לחם נגדו. בית המדרש היה כמרקחה. הנוער חפש אז אולם לספריה, ור' מנדל העמיד את הדירה בביתו לרשות הנוער בכדי לפתוח בה ספריה כללית. המקום הזה היה נועד לעבודה תרבותית וציונית. ר' מנדל לא התחשב כלל במחאות מצד החוגים האדוקים. תרומתו עזרה לנו לחנך את הדור הצעיר היום בארץ. ר' מנדל הבין לרוח הנוער. די להזכיר העובדה, בזמן היותו יו"ר המועצה, היה הכרח למסור לגרמנים אשור שהצגת התיאטרון היא לטובת הנצרכים. ר' מנדל, אעפ"י שידע

שכל ההכנסה קודש לטובת הספריה, הוציא לנו האשור הנ"ל.

זוכרני, כשבאתי ארצה, פגשתי בו ברח' אלנבי בעת טיולי בגלוי ראש. הוא הזמנני לבקר אצלו בבית. הבין שלא נעים לי להופיע בביתו בגלוי ראש. הוא הוסיף, שהיה מאושר יותר לו בנו של ר' משה גרנט לא היה מטייל בחוצות ארצנו הקדושה בגלוי ראש. כנראה — סיים והוסיף — "כי המצוה הגדולה של קיבוץ גליות מכפרת על הכל".

אשתו, גיטל אשת נעוריו, בתו של החסיד ר' שמחה מאיר אלשעווער ז"ל, שספגה בבית אביה מנהגי חסידות, הבינה לרוחו ולמצבו הנפשי. הלכה אתו בזמנים הרעים והטובים. עזרה לילדים שיבינו את אביהם.

שבע שנים וימים נפטר בתל-אביב והועבר למנוחות לירושלים.

השאיר בארץ בנים ובני בנים. תנצב"ה.

שלשה קנטוניסטים — או שלשה חטופים בשרנסק

ר' הירש ברוך ז"ל — ר' ראובן רבינוביץ (שנקרא "דער שווארצער ראובן") ז"ל ור' אליהו החובש (פלדשר) ז"ל

קנטוניסטים או חיל ניקולאיבי

זה היה במחצית המאה הראשונה של המאה הי"ט. בימי מלכותו של הקיסר ניקולאי הראשון ברוסיה, הוצא חוק אכזרי כי על ילדי העברים מבני עשר שנים ומעלה, לקבל חנוך צבאי בקסרקטין של הקנטוניסים. הקיסר ויועציו לא ראו שום פתרון לשאלת היהודים מלבד שמד וטמיעה, ועשו כל המאמצים כדי להרחיק את הנוער היהודי ממקורות הדת הישראלית. הם באו לידי מסקנה כי עליהם לחנך בעצמם אחוז מסויים של ילדי ישראל. למטרה זאת היו דרושים מספר ילדים רכים.

תפיסת הילדים למטרת השמד, נמסרה לקהלות העבריות והרשות נתנה לקהלה לבחור לפי ראות עיניה בילדים שהם למטה מגיל 10, אפילו בני שמונה או בני שבע. בכל עיר היו אז יהודים "חוטפים" שפרנסתם בכך. היו חוטפים ילדי העניים או יתומים עזובים, על מנת לשחרר מעול זה ילדי העשירים. הקטנים הללו, היו ידועים בשם קנטוניסטים שנלקחו בכוח מזרועות הוריהם. כמובן, שלא ההורים ידעו לאן נשלחים ילדיהם, והקטנים לא ידעו מאין באו. כי הם נשלחו למרחקי רוסיה ונמסרו לרוב "לקצפים" שיחנכם עד גיל 18. בגיל זה נכנסו לצבא רוסי לשרות שנמשך 25 שנה. תפקידם היה להביא ילדי ישראל לידי שמד. הילדים שמאנו להתנצר עונו עד מות. מעטים מהם זכו להשאר בחיים, ולפעמים גם ביהדותם. אם שיחק להם המזל ומחנכיהם הנוצריים לא היו אכזריים.

כאשר גמר הקנטוניסט את שרותו בצבא לאחר עשרים וחמש שנה שוחרר ונשאר לו שם־לואי קנטוניסט, עם זכויות מיוחדות, להתישב בכל רחבי רוסיה. אבל הקנטוניסט על אף העובדא שלא זכר מאין בא, בכל זאת נמשך לבו לסביבה יהודית, בתקוה למצא עקבות משפחתו.

על שלשה קנטוניסטים שנשארו בחיים מן התקופה השחורה הזו והתישבו בשרנסק, אני מוסר לכם.

כנו אותו בשם „דער שווארצער ראובן". זכורני שבתחלת המלחמה הראשונה עסק הקנטוניסט ראובן במכירת ירקות, החיילים הרוסים שזרמו דרך העיירה לגרמניה המזרחית, שדדו ממנו כל הירקות. ר' ראובן נגש לגנרל הרוסי במצב דום, מסר לו שעבד את ניקולאי הצאר־הרוסי במשך 25 שנה, והחיים שלו הם חיי צער ועוני. הוא התלונן על השוד. הגנרל לא עבר בשתיקה. הוא פקד על החיילים להחזיר לו הכל, או שישלמו את התמורה. הוא העמיד חייל על המשמר להשגיח שלא ישנה מקרה השוד.

כולנו זוכרים את היהודי עם הזקן הארוך, שישב בשוק על ארגז קטן ומכר ירקות. בכל יום ויום היה הולך לבית המדרש להתפלל. האידיש שלנו אותו דברנו בשרנסק, לא היה שגור בפיו. הוא דבר במבטא ליטאי. לא ידענו עליו הרבה. ספרו בשרנסק, שאחרי שנחטף, נשלח לרוסיה ונמסר לאכר. הלה היה לוקח אותו כל יום ראשון לכנסיה הפרובוסלבית. כשגדל, סרב ללכת לכנסיה ונשאר יהודי. אחרי שחזר אמרו עליו, שאינו יודע לברך על הספר ור' מוטל ז"ל (הדיין) למד אותו הברכות. כשחזר לשרנסק, התחתן ובנה את קן משפחתו. נולדו לו בן ובת ופרנס את משפחתו בכבוד. מעולם לא פנה לעזרה. יש לי הרשם שהתיחסו אליו בכבוד, כי העריכו את סבלו.

על ר' הירש ברוך לא ידוע הרבה. ידוע לי רק שאחיו השתתף בקרב על סבסטופל שתואר ע"י הסופר הגאון טולסטוי י. ל. נולדו לו שלש בנות ובן אחד, כולם התחתנו ועזבו את שרנסק לצמיתות. הוא היה מתפאר ששמר על השבת וזכר את יום השבת לקדשו. בזכות שמירת השבת נשאר יהודי ונאמן לעמו.

מת בשרנסק ונקבר בבית הקברות הישן.

ר' אליהו החובש ז"ל

שם משפחתו לא ידוע. היה מקובל על האוכלוסיה היהודית ונוצרית כאחת כחובש טוב, והיה גר בבית עץ ע"י הגשר הראשון שנוסעים למלוה. דבר אידיש עם מלים רוסיות. הוא התפלל בבית המדרש. פרטים נוספים לא יכולתי להשיג.

יהי זכרו ברוך. תנצב"ה.

הקדשתי מלים אחדות על הקנטוניסטים האלה, פשוטי העם, שעמדו בנסיון ונשארו יהודים. כל התקופה הזאת של החטיפות, מעוררת הרבה זכרונות בלבות כל יהודי ויהודי. הלא המה שלשלת ארוכה של צרות ותלאות שעברו על 3 אנשים פשוטים שלא ידעו עוד את המושג של ה„אתה בחרתנו", בכל זאת לחמו קשה ושמרו על יהדותם.

הבעל־קורא בבית המדרש

ר' מנדל רוזנבוים ז"ל

על יד מי הנחל הזורמים מן הנהר מלבקה לנהר סולדובקה, עמד בנין עץ, בו היתה גרה משפחת ר' מנדל רוזנבוים ז"ל.

הנסיון להעלות בזכרוננו דמותיהם של זקני־החסידים בעיירה, שהקשר עם החיים האלה — או הקשר עם חיי אבותינו בעבר נותקו כבר מזמן, מביא אותנו לידי הרהורים עצובים. לא ההוד והתפארת של העבר הזה קוסמים לנו, אלא הגעגועים לדמויות הטהורות שידעו סוד הקיום של ישראל העתיק. על כל אחד ואחד מהם אפשר לייחד הדבור ולספר על צערן ועל סבלן. על אחת הדמויות הטהורות, ר' מנדל רוזנבוים ז"ל, אני מקדיש את המלים הבאות:

מימין לשמאל יושבים: רבקה, לאה אסתר, מנדל, ליביל, עומדים: שלמה, אשר, שמחה, יהודה גרשון, פסה לבית גרינברג.

פרשת חייו היתה קשה. דאגת הפרנסה לא נתנה לו מנוחה ומצצה ממנו כל כוחותיו. לא פעם השתמש באימרה התלמודית הידועה: „קשים מזונותיו של אדם כקריעת ים סוף". החיים לא האירו לו פנים. אומרים שבצעירותו ספג בתוכו תורה ויראה. והיה זהיר במצוה קלה כבחמורה. נסיעה לאמריקה היתה אצלו בחזקת פריקת עול. אבל כשיצא מפתח ביתו לדאוג לצרכי בני ביתו ונפגש עם המציאות הנוקשה, התחיל בעצמו לחלום על נסיעה ל„ארץ־הזהב" — (כמו שקרא לאמריקה). בכדי לפרנס את משפחתו הצדיק על עצמו את הדין. כל נסיונותיו בעבודות שונות לפרנס משפחתו, עלו בתהו. ביום בהיר אחד, החליט להפליג מעבר לים, במטרה ברורה להיטיב את מצב משפחתו.

באמריקה חסך דולר לדולר. התאכזר לעצמו ואת הכסף שחסך העביר למשפחתו. הרבה זמן לא שהה באמריקה. זכורני כשחזרתי עם שמלקה (שמואל) לביתם, אחרי משחקים שונים כמו „פלנט" וטפוס על עצים, שנגמרו תמיד עם קריעת המכנסים, דברה אמו רבקה ז"ל לעצמו, שהחנוך ילדים יותר חשוב מן הרוחים. היא כתבה לו שיחזור, אם זכרוני לא מטעה, חזר מאמריקה בשנת 1908 לביתו ולאשתו ולילדים.

פצוי לסבל — מנוי לבעל־קורא בבית המדרש

הוא בא על סיפוקו כשמונה לבעל קורא קבוע בבית המדרש, בפני צבור המתפללים. בשמחה ובחדוה נגש לעבודה הקדושה הזאת.

כדאי היה להסתכל בזיו פניו של בעל־קורא. כשסיים את קריאת התורה בפני הצבור השתקפה מעומק נשמתו, שלוה ומנוחה, שהשאירה רושם. הקריאה בתורה נעשתה מתוך קדושה וטהרה.

זכה ר' מנדל ז"ל שיעבור לעולם־הנצח לפני השואה, ולא ראה בחורבן משפחתו הגדולה.

חבל על דאבדין ולא משתכחין. תנצב"ה.

ר' אברהם מאיר הפעריל — אשתו — ז"ל

הסבא והסבתא של האחים הסופרים אהרן ומתי מגד

קוים לדמותם

ר' אברהם מאיר נולד בשרנסק למשפחת חסידים וגדולי תורה. נשא לאשה את בתו של החסיד הקוצקאי ר' ליב הרץ ז"ל, פעריל. הנשואים התקיימו בשרנסק. בנעוריו התגורר ולמד בפלוצק. עזב את פלוצק למשך תקופה ידועה ולמד בישיבה.

אחרי החתונה לא הסתגר — דוקא — באהלה של תורה, אלא נמשך למסחר. אולם בזכרוני חרותה דוקא דמותו של ר׳ אברהם מאיר ז״ל כשהוא רץ לבית המדרש. בהיכל הקדוש הזה מצאה הנשמה היתרה שלו את תקונה. הוא השקיע את עצמו כולו בעולם של תפלה ותורה, לא היה מפסיק את תפילתו רק עם גמר אמירת התהילים. לאחר למוד מעניני דיומא נוהג היה להתעטף בטלית ותפילין ולחכות למנין שיתאסף. תפלתו בקעה מכל רמ״ח אבריו ונאמרה בדביקות. אעפ״י שתפלתו היתה בצבור, עשתה רושם כי כל ימיו הוא עומד בתפלה, כי האריך בה.

ערב ערב בקע קול התורה בבית המדרש. היה זה קולו של ר׳ אברהם מאיר. הוא נהג לקבוע עתים לתורה. לא הרעש של הילדים ולא הוכוחים הסוערים על ארץ־ישראל, הפסיקו את למודו. פעם בשעת סערת וכוח על הציונות, הרים את הראש מן הגמרא זרק מלים באויר, ואמר: ״הלא כל רצוננו הוא שילדינו ישארו בנים נאמנים לד׳ ולדרכיו״. לאחר מכן המשיך בלמוד.

כשראתיו ביום השוק ביום החמישי, כשהוא מסתובב בין העגלות של האכרים וממשש את השקים עם חטה (כי סוחר קמח היה), חשבתי על המיזוג המופלא בין קמח ותורה.

איש צנוע ושקט היה. עצבות היתה נסוכה תמיד על פניו. היה נזהר והקפיד על כבוד הבריות. אפשר להוסיף, שהיה מן הנעלבים ואינם עולבים.

זוכרני חגיגת שמחת תורה אצל הרב דמתא. אוירה עילאית והשתפכות נפש של חסידים במעגל רוקד, ידים בידים השתלבו. רקדו בשקט, בדביקות ובעינים עצומות. העגול התרחב. כל אחד מתעצם במחשבה העילאית שלו, כאילו מדבר לעצמו. חוזרים פעמים על הפסוק: ״התורה היא חיינו״. בנעימה חזקה של שמחה קורא ר׳ אברהם מאיר ״אשרינו מה טוב חלקנו״ ובה (בתורה) שמחתנו״.

פעריל אשתו של ר׳ אברהם מאיר ז״ל

פעריל, אשת־נעוריו של ר׳ אברהם מאיר ובתו של החסיד הגדול ר׳ ליב הירץ ז״ל, חונכה וגדלה באוירא חסידות. היתה אנציקלופדיה חיה לכל הנוגע ליהודי שרנסק. היא ידעה לספר על ההיסטוריה של כל מצבה ומצבה עתיקה בבית הקברות. כמו כן ידעה לתבל את ספוריה על שרנסק, שנאמרו בנחת ובשקט, בפתגמי חז״ל.

והנה אחד מספוריה: בזמן המגיפה הגדולה בשנת 1890 בערך שמלאך המות היה משוטט לו חפשי בעיר ועשה שמות בטובי בניה: אברכי משי חלו ומתו לפתע, אסון אשר זעזע את חייה השקטים של העיירה ועורר את התושבים היהודיים לתפלות וזעקות לפני בורא־עולם שהיו מלוות פתיחת הארון־הקודש בבית המדרש, בימים קשים אלה התכונן אבי לנסוע לרבי — הצדיק ולהפיל את תחינתו לפניו

שיתפלל לפני בורא עולם לביטול הגזירה. חסידים ואנשי מעשה באו לחדרו כשישב ועיין בספר, ובקשו להזכיר שירעיש עולמות אצל הרבי. אחרי יום של הכנות נסע לצדיק.

בשובו מן הרבי ענתה בו הכרת פניו שהוא שבע רצון מהנסיעה. הוא קבל את ברכתו והבטחתו של הרבי. אבי שהיה רגיל להתבודד שבעה ימים אחרי נסיעה כזאת, שינה הפעם מדרכו ונהג אחרת. הוא מסר לחסידים תוצאות שליחותו. בעת הסעודה בשבת היה רגיל לספר את גדולתו של הרבי. כאן עלי להוסיף כי הרגשתי את אהבתו אלי: — אעפ"י שלא פעם אמר לי „לובסטה". הסבה היתה פשוטה: אבא, בשובו מן הרבי, היה מלא רשמים. אני הייתי היחידה בבית שישבתי והקשבתי לספוריו על הנסים והנפלאות של הצדיק.

זוכרת אני שפעם שאלתיו, אם הרבי אוכל? ספק ברצינות ספק בחיוך, ענה לי שגם הרבי, כמו כל יהודי, יש לו לברך כל יום מאה ברכות.

החלטתי גם אני להשתדל ולהגיע ל־100 ברכות בכל יום.

כשלא הצלחתי לאסוף מאה ברכות, בקשתי עצה מאבא. בבת צחוק על שפתיו (שהיה נדיר אצלו) הסביר לי שאשה פטורה מן המאה ברכות. הוא הוסיף שקריאת ספורים על הצדיקים שקולה נגד המאה הברכות. כל מה שפעריל סיפרה לנו סיימה בספור חסידי־אפייני.

מסירותה לילדותיה ולכל פרט במשפחתה, עברה כל גבול, היא גם עזרה לבעלה בעסקיו. לא נמנעה מלדאוג לנצרך ולכל קשי־יום, היתה מרבה בצדקה ובמעשים טובים.

זכות גדולה עמדה לר' אברהם מאיר ולאשתו. הם הספיקו לעת זקנתם לעלות ארצה עוד לפני מלחמת העולם השניה, בטרם הספיק השטן הנאצי להחריב את העיירה.

מנוחתם בארץ. יהי זכרם ברוך. תנצב"ה.

הסבא של האחים הסופרים אהרן ומתי מגד
ר׳ אברהם מאיר ז״ל.
מאת הנכד הסופר אהרן מגד.

„ סָ בִ י ״

סָבִי זָכַר כָּל פְּרָט וּפְרָט
מֵימֵי אַבְרָם עַד שְׁנוֹת תַּח וְתַרְפַּט
וַאֲנִי זוֹכֵר רַק אוֹתוֹ
מִיּוֹם הֻלַּדְתִּי עַד יוֹם מוֹתוֹ.
וְסָבִי זָכַר כָּל פְּרָט וּפְרָט
וְהָיָה כְּבַד־שְׁמִיעָה וּבַעַל עַיִן אַחַת
וַאֲנִי רָם קוֹמָה וְעֵינַי פְּקוּחוֹת
וְלֹא רָאִיתִי מוֹפֵת וְלֹא רָאִיתִי אוֹת.
עַד שֶׁלַּיְלָה אֶחָד, לֵיל בְּעוּתִים
קָרָאתִי לוֹ לָקוּם מִן הַמֵּתִים.
וָאֹמַר לוֹ:
סָבִי סָבִי,
קֶבֶר יִשְׂרָאֵל וַחֲרָסָיו,
רְאֵנִי שֶׁעָנִי, חָנֵנִי סָב,
שֶׁאוּכַל בְּעֵינֶךָ לִרְאוֹת בְּעֵינַי
וָאֶשַׁק כָּמוֹךָ עֲפָרִי וַאֲבָנַי.
וְהִנֵּה רָאִיתִי אוֹתוֹ כִּבְטֶרֶם מוֹתוֹ,
יוֹשֵׁב עַל הַדַּרְגָּשׁ עָטוּף בְּטַלִּיתוֹ
וְטוֹבֵל אֶת פִּתּוֹ בְּצִיר שֶׁל דְּגֵי־שַׁבָּת
וְהוּא מַבִּיט בִּי כְּאָז בְּעֵינוֹ הָאַחַת,
וּפָנָיו צְהֻבּוֹת וּזְקָנוֹ פָּרוּעַ
וּמֵאַרְבַּע כַּנְפוֹתָיו בָּאָה הָרוּחַ.
וַיֹּאמֶר לִי סָבִי:
אַהֲרֹן־לֵיב אַהֲרֹן לֵיב,
נֶכְדִּי בַּר־דַּעַת וּבַר־לֵב,
אֱמֹר לִי מָה אַתָּה רוֹאֶה,
אֱמֹר, נֶכְדִּי הַצָּעִיר,
וְעָלַי הַשָּׁלוֹם וְנַרְךָ יָאִיר.
וְהוּא נָד בְּרֹאשׁוֹ כְּבִימֵי יַלְדוּתִי
וּכְמוֹ אָז בּוֹ כָּהָה הַמֶּבָּט
בְּשַׂחֲקִי בָּחָצֵר בַּמַּקְלוֹת הַכְּרוּתִים
מוּל בֵּיתוֹ בְּיוֹם הַשַּׁבָּת.
וָאֹמַר לוֹ: סָבִי,
אֲנִי רוֹאֶה מַקֵּל כָּרוּת
וְהוּא פּוֹרֵחַ כְּשֶׁקֶד
וְרוֹאֶה אֲנִי סִיר שָׂפוּת
תָּלוּי עַל אֵשׁ יוֹקֵד
וַאֲנִי סְבִיבָם מְרַקֵּד בְּיַחֲפוּת
וּדְבָרְךָ כִּי יֵשׁ בִּי חֵטְא.
— וּמָה עוֹד, אַהֲרֹן־לֵיב, וּמָה עוֹד?
שֶׁאַל וְיָדָיו רוֹעֲדוֹת.
וָאֹמַר לוֹ: סָבִי,
אֲנִי רוֹאֶה כִּכָּר שֶׁל חוֹל
צֶהֱרַיִם וְאֵין בָּהּ צֵל
וַאֲנִי כְּחֹם הַיּוֹם הַגָּדוֹל
מְצַחֵק עִם יִשְׁמָעֵאל
וְהִנֵּה מֵרָחוֹק קוֹלְךָ נִשְׁמָע:
גָּרֵשׁ אֶת בֶּן הָאָמָה,
וְאָבָק עָלָה כְּקִיטוֹר הַכִּבְשָׁן
וּדְבָרְךָ כִּי יֵשׁ בִּי אָשָׁם.
—וּמָה עוֹד, אַהֲרֹן־לֵיב, וּמָה עוֹד?
וִידֵי סָבִי כְּבָדוֹת.
וָאֹמַר לוֹ: סָבִי,
אָז קָרָאתָ לִי, לֵישֵׁב לְיָדְךָ

עַל דַּרְגָּשׁ
וְלִטֵּל אֶת יָדִי וְלוֹמַר בְּרָכָה
וּמִפִּיךְ לִלְמֹד חוֹמֶשׁ.
אַךְ פָּנַיִךְ הָיוּ כִּפְנֵי קֶלַח שֶׁצָּהֹב
וּכְתוֹבוֹת בּוֹ כָּל תּוֹלְדוֹת
וְצִיּוּנְךְ הָאַחַת בָּרָק אֵז סָלַף
כְּבָסָלַף שֶׁל עֲקֵדוֹת
וְאֶבְרַח מִפָּנַיִךְ וּמִכָּל הַקּוֹרוֹת
הָרַסְק צַד לְבֵית־הַקְּבָרוֹת.
—וּמָה עוֹד, אַהֲרֹן־לֵיב, וּמָה עוֹד?
אַךְ לֹא הָיָה בִּי קוֹל לַעֲנוֹת.
וְהַגָּה כְּמוֹ עָנָן
תָּלוּי עַל הַמִּשְׁכָּן
זֶה בֵּיתוֹ בְּחֻצַּר הַחוֹל
וְקַרְקוּר עוֹף בְּלוֹל
סָב סָב בָּהוֹל
בְּשַׁבַּת חוֹם הַיּוֹם הַגָּדוֹל.

וּמִתּוֹךְ הֶעָנָן קוֹל סָבִי כְּמוֹ רָז:
הוֹ, אַהֲרֹן־לֵיב אַהֲרֹן־לֵיב.
הֵן רַק נִסּוּתְךָ אֲמַרְתִּי אָז
וְאַתָּה בָּרַחְתָּ בְּלֹא־עֵת.
וְשֶׁה לְעוֹלָה וְאַיִל נִגְלָה
וְאֵין בְּיָדִי כָּל הַלָּף
וְרַק הֵרָאוֹתְךָ אֶת כְּתֹב הַקְּנֻלָּה
שֶׁל כָּל שֶׁהָיָה וְסָלַף—
וְאֵינֶנּוּ וְאוּלַי לֹא יִהְיֶה עוֹד,
לְמַעַן תֵּדַע אֶת קֶץ הַפְּלָאוֹת.
אַךְ אַתָּה, גַּבְרִי, אֵין קֵץ לְפְּלָאוֹת
וְעַל מִצְחְךָ הִגָּה שְׁמִתִּי הָאוֹת:
מִפָּנַי תִּבְרַח צַד סוֹף הַקּוֹרוֹת
אֶלִּי, אֶל בֵּית הַקְּבָרוֹת.
וַיִּגַּע עַל פִּי וָאֶהְיֶה אִלֵּם,
וְאִיקַק, כִּי הָיִיתִי חוֹלֵם.

לזכר יום הקמת מצבה על קבר אמי פרל ז״ל

ס׳שטייט אהויכער געדיכטעד ציפּריס
ביי דער מאמענט קבר בלויס
שפּרייט זיין שאטן אויף אים ווי צו שיצן זי
אין גיסט פּאר איר די תּפילות אויס.
צו האט געירשנט ער דעם ניגון
פּון דער מאמן אויף די קברים
מיט אים זי האט בעווינט איר עלטער
אדער הערט ער נאך איר וידוי —
זי האט געחזרט אין די ספּרים?
איך שטיי צוויישן, ביידע פּרייגד
הער זיך צו צי זייער שמועס
און ס׳לויפט אציטער דורך מיין לייב
דער בוים די מאמע צווייי חברים
די מאמע טויט, ער לעבט און גריענט...

לאה מגד (רייכגאט)

רענגה 15.6.54.

יוסף רימון (גרנט)

מיין פאטער משה גראנאט ז"ל

(א מצבה אויפן קבר)

מיין פאטער איז געווארן דערצויגן אין א שטרענג חסידישע משפחה אלס א זון פון א באוווסטן רוזשינער חסיד, ווי ער איז געווען באקאנט אונטער דעם נאמען: יוסל דיין, ער פלעגט פארברענגען וואכן און חדשים אין רוזשין ביי ר' ישראל רוזשינער זצ"ל *).

ווען דער זיידע פלעגט אהיים קומן פון רוזשין נאך ביעזשון איז אין דער שטאט, ביי די חסידים, געווען א גאנצער יום טוב.

מיין פאטער איז דאן געווען א אינגעל פון 8 יאר, ווען דער זיידע איז געקומען פון רוזשין, האט ער אויסגענוצט די געלעגנהייט, איז צו אים אריין — ווי ער האט מיר איבערגעגבן בדחילו ורחימו — און אים געפרעגט וואס ער האט וויטער צו טון, ווייל אין ביעזשון איז שוין פאר אים קיין מלמד נישטא דער זיידע האט אים געגעבן א בריוו צום דאבזשענסקער רב, הרב טשעכאנאווער — דערנאך רב אין ז'שורומין ער זאל מיט אים לערנען און אויך זארגן פאר אים.

אלט זייענדיק 10 יאר, האט ער געפרעגט א שאלה ביים זיידען, צי ער מעג פארן צום חדושי הרי"ם, צו „כבד אביך ואמך", איז אויך חל צו פארן צו א רבין? דער זיידע האט אים געגעבן א תשובה, ער זאל זיצען און לערנען, ער איז נאך יונג, אין דער אמת'ן ציט דער „חידושי הרי"ם" צו אלע גוטע־קעפ, ווי ס'זעט

*) איינער פון דער רוזשינער דינאסטיע האט איבערגעגעבן אז ער האט געפונען אין די ביכער פון רוזשינער הויף ווען ר' יוסל דיין פון ביעזשון אלס מיטגלייטער פון דער רוזשינער משפחה, וי מען פלעגט דערציילן זענען זיי געפארן אין א גאלדענע קאסש.

אויס האסטו אויך א גוטן קאפ, און צום געדענק מעגסטו פארן, אבער דערווייל זיץ און לערן; צו יענער צייט איז דער טאטע געווארן א געראטענער חסיד. צו 14 יאר האט ער התונה געהאט אין שרענסק, געגעסן קעסט און געלערנט. און אז די פראגע, פון „פרנסה" איז געווארן א שווערע, נאך גער פארן האט געקאסט א סאך געלט, איז ער געפארן צי ר' אברהם'ל טשעכאנאווער, און ער איז געווארן זיינס א ידיד. איך געדענק אז אין א געוויסן דאנערשטיק, אין שרענסק אין א טארג־טאג, איז געקומן צו פארן צום טאטן א אלטער שלאכטשיץ און דערמאנט אים, אז ביידע האבן זיך געהאט געטראפן ביים טשעכאנאווער צדיק. אין די צארישע צייטן ביז דער ערשטער וועלט־מלחמה, איז מיין פאטער געווען דער פארזיצער פון דער אידישער קהלה אין שרענסק, אין אלגעמיין איז די אידישע קהלה — אין די צארישע צייטן — געווען שטארק באגרענעצט אין אירע רעכט, איהר אויפגאבע איז געווען צוגרייטן דעם בודז'שעט, זארגן פאר די כלי קודש, ווי רב, חזן, שוחט און שמש די מקוה און אנדערע רעליגיעזע אינסטיטוציעס.

נאך זייענדיק א אינגעל געדענק איך א געשפרעך צווישן מיין פאטער און דעם אזוי גערופענעם, סעקרעטער פון דער קהלה, ר' אברהם כהן, ווייל אין דער ווירקלעכקייט האט געפירט דעם סעקרעטאריאט פון די שרענסקער קהלה א גויאיש אדוואקאטל פון מלאווע, (מיין ברודער הערצקע ז"ל איז אויך גיווען אנווענדן) ר' אברהם כהן האט איבערגעגעבן מיין פאטער, אז ס'איז דא א אונצופרידנהייט אין שטעטל פאר וואס מ'האט צו געלייגט דעם רב צו דער פענסיע, אויף דעם האט מיין פאטער געענטווערט, אז דער גוי וואס האט צוואמענגעשטעלט דעם בודזשעט, האט מיך געפרעגט, ווי קען א קהלה פון פרומע אידן זיין איינשטימיג, אז דער רב זייערער זאל באקומן א הונגער־געהאלט, האט אים ר' אברהם כהן געענטווערט, אז מיר פארדינען דאס אויך נישט, מיין פאטער האט האלב אין שמייכעל אים דער־קלערט: „מיר זענען אנגעווויזן אויפן רבונו של עולם, און דער רב, איז אנגעווויזן אויף אונז" ...

געווייסע עפיזאדען האבן זיך איינגעקריצט אין מיין זכרון פון מיין פריסטער קינדהייט: די פאליאקן האבן אין די צארישע צייטן געעפענט א פוילישׁ ביבליטעק אין לענדזינס הויז, מיר קינדער האבן עס גערופן די „טומאה". א געוויסן טאג זענען אראפ־געקומען פון מלאווע ז'שאנדארמען און האבן געשלאסן די ביבליאטעק, מיר, פרומע קינדער, האבן זיך געפרייט, אין אונט ווען מיין פאטער איז געקומען פון מלאווע בין איך אים אנטקעגען גילאפן אנזאגן די בשורה אז מען האט פערמאכט די „טומאה", אין מאמענט האט מיר מיין פאטער נישט געענטפערט, נאר ביים עסן אונט־ברויט האט ער מיר דערקלערט אז דאס איז נישט קיין „טומאה", און עס

איז נישטא וואס זיך צו פרייען, די פאליאקן ווילן זיין א פריי פאלק, אזוי ווי אנדערע פעלקער, און ער האט מיר דאן דערציילט פון יאר 1863, ווי פאליאקן זענען געקומען פון די דערפער מיט קאסעס און געלעגן אין די רינשטאקן, געווען גרייט צו קעמפן, דער אמת איז, ווי נאר ס׳ האבן זיך באוויזן קאזאקן זענען זיי זיך פונאנדער גענאפן, אבער ס׳איז דא ביי זיי א ווילן צו זיין א פריי פאלק.

אויף שטענדיק איז ביי מיר געבליבן איינגעקריצט אין זכרון דער מוצש״ק ביי אונז אין שטוב, עס פלעגט אריינקומן ר׳ מוטל דיין אוז מיין ברידער הערצקע, און אמאל אויך ר׳ וואלף ניבורסקי און מרדכי ליפא, מען האט דערציילט מעשיות, פון די רבי׳ס, פון גוטע אידן ווי צב, ש. קאצק, פון ר׳ בינם פון פרשיסחא און פון חדושי־הרי״ם ז״ל, מיין פאטער וועלכער פלעגט נישט רייכערן, האט שבת אוועגט געריכערט א לאנגע לולקע, און די מאמע האט דערלאנגט כיבוד. ס׳איז ווערט צו דערמאנען אז אין שרענסק זענען געווען צוויי בעלי עגלות: ר׳ ישעיה האמבורגער, און ר׳ מענדל פידלאוויטש. אלע שבת־אוונט פלעגן זיי אייגקאסירן די געלטער, זענען אויך געקומן צום טאטן אבצונעמען דאס געלט. ר׳ מענדל אליין איך א איד א יודע ספר, האט וויטער נישט געוואלט גיין אייגקאסירען, נאר בלייבן און רעדן חסידות. די פראטעסטן פון שותף, האבן נישט געהאלפן און אפטמאל איז ר׳ ישעיה אויך געבליבן.

נאכן ענדיקן די מלוה־מלכה פלעג איך דעם זקן ר׳ מאטלען אהיים פירען, אויפן וועג האט ער מיר דערקלערט אז דער מארק איז ברוקירט נישט צו ליב די אידישע הייזער, נאר צוליב דעם גרויסן גויאישן הויז, וואס שטייט אין צענטער פון מארק, א פאקט אז ארום דער שוהל איז נישט ברוקירט.

טראצדעם וואס ער איז געווען א גרויסער למדן, און זער פרום, האט זיך מיין פאטער דאך באצויגען מיט ליבשאפט צו יעדן מענש, צו פרייע ווי צו פרומע, אהבת ישראל איז ביי אים געווען אייגס פון די גרעסטע מצוות, העלפן א איד איז ער געווען גרייט צו גיין אויף סכנת נפשות. ער איז געווען די פארקערפערונג פון גוטסקייט אליין. ער האט ליב געהאט אלע מענטשן, אידן און נישט אידן. עס האט מיר איבערגעגעבן מיין פרייגד יצחק מאיר גרינבוים, אז אמאל יום כפור בייטאג איז ער געשטאנען מיט מיידלעך און געפירט א געשפרעך, מיין פאטער איז פונקט דורכגעגאנגען, האט זיך מיין חבר נישט געפילט באקוועם, יום כפור א הייליקער טאג אין א קליין שטעטל, אבער מיין פאטער הייבט אויף די הענט אין זאגט: איר זאלט אלע זיין געבענטשט פון גאט! איז ער טאקי געווען באליבט און געאכטעט, סיי ביי אידן און סיי ביי קריסטן.

וועג אין א דאנערשטיק, א טארג־טאג, יאגן נאך א הייפל גוים ר׳ שמואל

מרדכי בארענשטיינס איידעם, פון ביעזשון, און ווילן אים שלאגן, מיט דעם אויסרייד, ער האט געשלאגן א גויע, באהאלט ער זיך אויס ביי מיין פאטער אין געוועלב, און מיין פאטער גייט ארויס צו די שרענסקער לאבוזעס און בעט, זיי זאלן זיך פונאנדערגיין, שטעלט קיינער נישט קיין ווידערשטאנד, און גיין זיך פונאנדער.

וועגען אהבת ישראל פון מיין פאטער, די ליבשאפט צו א אידן, וואלט איך נעקענט פול שרייבן, איך וויל זיך נאר באנוגענן מיט עטלעכע פאקטן, אין יאר 1905 זענען אריינגעקומען אין בית המדרש צוויי סטרייקערס, (אזוי האט מען זיי גערופן), איינער פון זיי, לייביל נאוואגרוצקי, האט ארויס געשאסן ודרכן פענסטער פון בית המדרש, מיין פאטער איז צו צו נאוואגראצקען און אים געגעבן צוויי פעטש, וויל ר׳האט זיך געווואגט מחלל צו זיין א מקום קודש, אין דעם מאמענט האט ר׳ אלטער קאצקער (ער האט געוואוינט אויפן מקום, איז מיט יארן שפעטער אומגעקומען דורך גויאישע רוצחים) און נאך אידן, וואס זענען געווען אנווענד, האבן זיך געווארפן אויף די סטרייקערס, זיי האבן געשטעלט א שטארקן ווידער־ שטיגד און האבן זיך געווארפן מיט די הענטלעך פון די רעוואלווערן אויף ר׳ אלטערן אין אויף די אנדערע אידן, ווען נישטן מיין פאטער וואלט געקענט אויך קומן צו קרבנות, און נאוואגראצקי האט אויסגערופן: איר ווילט זיך פארגלייכן צו ר׳ משהן, ער איז א אידּ א הייליקער, איך האב ביי דעם איד געלערנט, אלס פרום אינגעל. אז כ׳פלעג אים דערציילן וועגן פערשידענע אידן וואס זענען נישט געגוג פרום און היטן נישט אפ שבת. פלעגט ער מיר מוסרן: מען טאר נישט רעדן אויף א איד, קיינער וויס נישט די גרויסקייט פון צווייטן, אפילו אויף א גוי טאר מען נישט רעדן, וויל ער האט געהאלטען אז א גוי וואס היט אב שבע מצוות, איז ער אויך באליבט ביי גאט.

אין יאר 1914 באלד נאכן אויסברויך פון דער ערשטער וועלט מלחמה איז אין שרענסק געווארן ארעסטירט איינער פון די אנגעזעענע בכבודיקע בעל הבתים, ר׳ ברוך קארן, די סיבה איז געווען וואס דארט האט געברענט סאדזעס, און פון זיין קוימען איז געגאנגען א געדיכטער רויך, די רוסען האבן דאס אנערקענט ווי א סיגנאל צו די דייטשן, ס׳איז זעלבסט פארשטענדלעך אז דאס האט ארויסגערופן א פאניק אין שטעטל. אין דעם זעלבן אוונט האט זיך געמאלדן א דעלעגאציע פון דריי בעלי הבתים: ר׳ מענדעל קרוק, ר׳ מענדעל זימאן, און מיין פאטער, ביים קאמענדאנט פון שטעטל, נאר ליידער איז דער קבלת פנים פאר דער דעלעגאציע געווען זייער א טרויערקער, נאכן באקומן קלעפ פון דער וואך זענען זיי צוריק אהיים בשלום, אויף צומארגנס פרי איז אריינגעקומן צו אונז א אפיצער און געמאלדן

אז מען רופט מיין פאטער צום קאמענדאנט, ס׳איז געווארן ביי אונז א מהומה, איך בין געגאנגען מיט מיין שוועסטער אין בית המדרש און איבערגעגעבן מיין פאטער אז ס׳וואלט אויף אים א אפיציר, מען רופט אים צום קאמענדאנט. די אידן אין בית המדרש האבן געהאלטן אז מיין פאטער זאל זיך באהאלטן, אבער ער האט דערקלערט, אויב ס׳איז נאר דא דער קלענסטער ספק אז מיין גיין קען העלפן ר׳ ברוך׳ן, איז ער מחוייב צו גיין, אין א שעה ארום איז מיין פאטער צוריק געקומן אין א גוטער שטימונג, ער האט דערקלערט אז דער קאמענדאנט האט אים צו געזאגט, אז אויב עס וועלן זיך נישט באווייזן קיין דייטשן אין משך פון 3 שעה וועט מען אים באפרייען. דער קאמענדאנט האט געקענט מיין פאטער, ווייל ער איז געווען א איידעם, פון איינעם א פאדערווסקי, וואס איז געווען דער נאטשעלניק פון די שרענסקער פאסט און ער איז ווירקלעך דאן באפרייט געווארן.

כ׳האב באשריבן די זעלטענע גוטסקייט פון מיין פאטער און ווי ער איז געווען גרייט זיך צו מ׳סר נפש זיין פארן צווייטן, אבער מען מוז געדענקען, אז שרענסק האט געשמט פאר א שטאט פון תורה און חסידות, א גאנצע לומדישע וועלט, ווו מיין פאטער איז געווען פארעכנט אלס איינער פון די גרויסע למדנים, כ׳וויל דערייבער דערמאנען נאך אפאקט בכדי צו געבן א באגריף וועגן די שיטה פון זיין לערנען, די הויפט זאך פון צו לערנען פשוט, כ׳געדענק ווי מיר קינדער האבן זיך געשפילט אין מארק, פלוצלונג באווייזט זיך א בריטשקע, אין ס׳געהן אראפ צווי רבנים, אין פרעגען די קינדער וו ווויניט דא ר׳ משה גראנאט, ס׳וועט א געשריי ביי די קינדער: יוסעל, יוסעל! זיי פרעגען זיך אויף דיין טאטן! כ׳פיהר די רבנים אהיים צו אונז אין שטוב, נאך 2 שעה בערך, ווען די צווי רבנים זענען אוועק פון מיין פאטער׳ס הויז, פרעג איך אים וואס איז געווען דער ציל פון דעם רבנישען באזוך? דערקלערט מיר מיין פאטער, אז זייענדיק אין גור ביים רבי און בעת לערנען האבען די צווי רבנים געפירט א ווכוח, א פלפול מיט ר׳ מענדעל זימן וועגן פשט אין א תוספות, ער איז געווען א שרענסקער איד, א געלערנטער חסיד, א למדן, מיין פאטער צוהערנדיק דעם וכוח, וועגדעט ער זיך צו די רבנים, צי זיי האבן געזען דעם „הגהות הגר״א״ אדער דעם פשט פון מהר״ם, ווייל דער פשט איז א גאנץ פשוטער, איצט ענדיקט מיין פאטער, האבן די זעלבע רבנים דורכפארענדיק שרענסק אויפן וועג נאך שעפס, זיך דער מאנט דעם שמועס פון לערנען אין גער, האבן זיי באשלאסן פארטצוזעצן דעם שמועס אין לערנען...

מיין פאטער איז געשטארבן אין א טיפן עלטער, איבערלאזענדיק א פאר־צווייגטע משפחה, א גרויסער טייל איז אומגעקומען צוזאמען מיט מיין מוטער הי״ד אין גרויסען חורבן פון פולישן אידענטום.

ער האט איבער געלאזט א גרויסן שם טוב, ביי אלע טיילן פון דער באפעלקערונג אין דער ארומיקער סביבה, הן ביי אידן און ביי נישט אידן, אויך מיר קינדער האבען געגאסטן פון זיין שם טוב, ווי בעווסט איז עס ביי אונז אידן דער עכסטער כבוד.

זאלן די דאזיקע שורות פון זיין זון דינען אלס מצבה, צום אנדענקען פון דעם זעלטנעם גוטן אידן.

יהי זכרו ברוך. תנצב"ה.

הערצקע נפתלי גראנאט ז"ל

ביי די קינדער אין חדר איז ער נאך ביים לעבען געווארן א לעגענדע. איך געדענק, וועז כ'האב געלערנט אין חדר, האבן די קינדער צווישען זיך דערציילט פארשידנע מעשיות וועגן זיינע העלדישקייטן. מ'האט אויך גערעדט צווישן זיך אז ער האט דריי רייפן, א סימן אז ער האט א געוואלדיקן כח, אוז אז ס'זענען אים באפאלן א חברה גויאישע לאבוזעס האט ער זיי אלע צעשלאגן. אוז אז איינמאל ביינאכט, פארענדיק קיין מלאווע, האבן אים באפאלן שדים, נישט גוטע, האט ער געגעבן אזא געשריי "שמע ישראל", אז נישט נאר די שדים זענען זיך פונאנדערגעלאפן, נאר אויך די הייזלעך אין דארף האבן געציטערט.

שרייבן וועגן שרענסק אין דער וועלט־מלחמה אוז נישט שרייבן וועגן הערצקע גראנאט וואלט יעדער געפילט אז עס פעלט עפעס אין ספר. מען קען זאגן, אז אין יענער עפאכע איז ער געווען דער פאפולערסטער מענטש אין שטעטל, דארט ווז מען האט געברויכט הילף דארט איז ער געווען.

אליין געפירט אשווער לעבן, געארבעט שווער פאר א גרויסע משפחה, דאך האט מען אים געקענט טרעפען סיי זומער סיי ווינטער, בייטאג אוז ביינאכט, לויפן צו א קראנקן אים ארויס צוהעלפן. ער האט געארבעט מיט מסירות נפש, זאגאר אין א צייט וועז דער מאטעריעלער מצב איז ביי אים געווען נישט שלעכט, אוז דאס געשעפט האט געפאדערט איבערגעבנקייט בלב ובנפש. אבער אלץ איז געווארען באזייטיקט, וועז ס'האט זיך נאר געהאנדלט צו העלפען וועמען אין שטעטל. ער איז געווען א מענטש מיט א ווארעם אידיש הארץ. ס'ווילט זיך דערמאנען א קליינעם עפיזאד. נאך דער ערשטער וועלט־מלחמה איז געשיקט געווארן אין שטעטל א פוילישער דאקטאר, (אויף רייזע הוצאות האט ער בעקומען פון "דזשוינט") בכדי צו באדינען די ארעמע אידישע באפעלקערונג. ס'זיינען איינגעפירט געווארן קופאנען, אוז מיט אזא קופאן, לויט א געוויסן אפצאל, האט זיך דער קראנקער געוואנדן צום דאקטאר. מיט געבען די קופאנען האב איך זיך

באשעפטיקט, איינמאל האט זיך געהאנדלט וועגן א געוויסען קראנקן, שמואל מרדכי אנשעלעוויטש, און אט באוויזט זיך פלוצלונג מיין ברודער און זאגט מיר: איך בין אן עלטערער ברודער פון דיר און כ׳נעם מיר דאס רעכט דיר צו זאגן: מאך נישט קיין שווערי־קייטן, גיב יעדן איד, אומאפהענגק פון זיין מצב, א קופאן צום דאקטאר, און אין דעם זכות וועט אונז גאט העלפן.

כ׳וויל דערמאנען א פאקט פון מיינע קינדער־יארן, וואס האט זיך מיר איינגעקריצט אין מיין זכרון. זייענדיק פאריאגט און געפלאגט צוליב דער שווערער פרנסה, האט הערצקע נישט פארגעסן צו פירן תורה־געשפרעכן, געווען איז דאס פאר א יום טוב, וועז ישיבה־בחורים פארן א היים צו די עלטערן. כ׳האב דאן געלערנט אין מלאווע, כ׳בין מיט אים א היים געפארן, ווי דער שטייגער פלעגט ער פארן ביי נאכט (ער האט געהאט א אייגן פערד און וואגן) — פלוצלונג זאגט ער צו זיין שותף ר׳ יעקב משה סאלדאנער, א איד א למדן, לאז אפ די לייצן פון פערד, זאל עס גיין אליין לאנגזאם, און מיר וועלן פארהערן מיין ברודער אין לערנען. נאך דער פראגע „וואס איך לערן״, און דערוויסנדיק זיך אז איך לערן מסכת חולין, און נאך אלע לאנגע שאלות און תשובות, זאגט ער צום שותף: ווי כ׳זע קען מיין ברודער לערנען. נישט קלערענדיג א סאך זאג איך צו אים דאס זעלבע זע איך אויך ביי דיר.

נאך א לאנגן שטילשווייגן וועגד ער זיך צו מיר:

האסט געקלערט אז כ׳קען חלילה נישט לערנען? — ניין זאג איך — נאר ליידער זע איך ווי איר זענט פאריאגט און פארפלאגט, איר האט נישט קיין צייט עוסק צו זיין אין תורה, און ממילא פערגעסט מען. מיין פאטער האט מיר איבער־געגעבן אז ער האט געהאט די בעסטע מלמדים פאר דיר.

בשעת דער ערשטער וועלט־מלחמה, וועז עפידעמישע קראנקהייטען האבען געבושעוועט אין אלע שטעטלעך אין פוילן, און יעדער איינער האט זיך געהיט פאר אנשטעקונגען, איז מיין ברודער געווען דער איינציקער אין שרענסק, וועלכער איז געגאנגען פון איינעם צום צווייטן, און געטאן אליין אלע שווארצע ארבעט. כ׳געדענק אגעוויסן אוונט, ווי ער איז אריינגעקומען צו מיין פאטער א מידער, קוים אויף די פיס זיך געהאלטן און ער איז אוועקזעצנדיק זיך אויף דער שטול גלייך אנטשלאפן געווארן. פלוצלונג קלאפט מען אין פענסטער: הערצקעשו, הרצקא׳לע — חנה עליה מרדכי׳ס איז אוועק געפאלן, מען מוז האבן גיכע הילף! מיין ברודער כאפט זיך אויף, נעמט לויפן, אין א שעה ארום קומט ער ווידער צום פענצטער. מיין פאטער בעט אים: גיי אהיים שלאפן. ניין, זאגט ער, כ׳מוז אויף וועקן וועלווע ראדזאנובסקי, ווייל אסאך מענטשן זענען אוועק געפאלען די נאכט.

אזוי האט הערצקע גראנאט, א איד מיט א אידיש ווארעם הארץ, מסירת־נפש־דיק געארבעט צו ראטעווען קראנקע אין דער געפערלעכען צייט.

די ארבעט זיינע ביי די חברה קדישא און אין בקור חולים ווערט באשריבן דורך זיין טאכטער. תנצב"ה.

וויראסקי בונם הי"ד

„דער אוצר"

בונם (נאכן נאמען פון פשיסכער רבין ר' בונם) איז געווען דער זון פון ר' יעקב שלום ז"ל, א קאצקער חסיד, דער פאמיליען־נאמען פון פאטער איז נישט געווען בעווסט, ווייל א קאצקער חסיד האט נישט געברויכט קיין פאמיליען־נאמען. דער משפחה־נאמען „וויראסקי" איז אויפגעשוומען מיט'ן דערשיינען פון זון בינעם אין געזעלשאפטלעכן לעבען.

אלס אינגל געדענק איך בינעמען איבערהויפט נישט, ווייל זייענדיק אינגער פון אים האבן מיר זיך קיינמאל נישט געטראפן, און אויך נישט געלערנט צוזאמען אין חדר ביי איין רבין, מיר האבן זיך באקענט ביים דאוונען אין גערער שטיבל, קומענדיק פון דער ישיבה, ער האט שוין געקענט גוט העברעאיש, דקדוק, תנ"ך, איך האב אנגעהויבן צו לערנען דקדוק און זיך פיל פארטיפט אין משניות, ער איז שטענדיק געווען קעגן דער מיינונג, אז משניות איז די מאדערנע העברעאישע שפראך, ער פלעגט זאגן אז אין דער גמרא ליגט דער כוח פין אונזער צוקונפטיקער שפראך.

וויראסקי האט געהאט די געלגנהייט צו לערנען און לייענען ביכער אין שטערונגען, ווייל זייענדיק אן אייניציקער זון, (ער האט געהאט בלויז שוועסטער) האט אים די מוטער גארנישט געשטערט, (דער פאטער איז געזעסען ביים רבין), האט ער זיך גייסטיק גוט אנטוויקעלט. צוריק־קומענדיק פון דער גרויסער שטאדט, וווּ ער האט זיך ערגענצט אין בילדונג, איז ער אריין בלב־ונפש אין געזעלשאפט־לעכע קולטורעלע ציוניסטישע ארבעט, האבנדיק א שארפן גמרא־קאפ זייענדיק באשאנקען מיט א גרויסן רעדנער־טאלאנט איז ער געווארען דער ליבלינג פון דער יוגנט אין שרענסק, ס'איז ווירקלעך געווען א גייסטיקע הנאה אים צו הערן רעדן, איבערהויפט וועגן פרצ'ס חסידישע דערציילונגען. א זון פון א גרויסן חסיד האט ער געקענט שוועבן אין די גייסטרייכע חסידישע דערציילונגען פון פרצ'ן, כ'האב נישט געהאט די געלעגנהייט צו הערן זיינע רעפעראטען, ווייל שבת בייטאג, די צייט ווען ער האט רעפערירט אין דער ביבליטעק זאל, האב איך געלערנט

אין בית המדרש. איינמאל ביי א געוויסע פייערונג, האבן מיר ביידע רעפערירט, וווּ כ׳האב געהאט די געלעגנהייט ביי צו זיין זיינס א רעפעראט, בין איך געווארן באגייסטערט פון זיין רעדן, ס׳האט זיך ווירקלעך געשיט פערל פון זיין מויל.

כ׳האב געווויגט נישט ווייט פון אים, כ׳האב געהאט די געלעגנהייט צו פארפירען מיט אים געשפרעכען אויף פערשידענע טעמעס, איבערהויפט אויף ציוניסטיש ליטעראריש טעמעס. שטענדיק באגייסטערט פון ציוניזם. האט ער דערציילט מיט התלהבות וועגן די אידישע נאציאנאלע ציוניסטישע יוגנט, מיט שטאלץ פלעגט ער איבערגעבען, וווּ דער ציוניסטישער באוואוסטזיין דרינגט אריין אין די מוחות פון די אידישע מאסן. מ׳האט אין אים געפונען א איבערצייגטן מיטגליד אין דער ציוניסטישער באוועגונג.

לערער אין צ. י. ש. י. א און די אנטוישונג אין ציוניזם

בינעם ווערט א לערער אין דער ׳צענטראלער אידישער שול ארגאניזאציע, וואס איז געשטאנען אונטער דער השפעה פון „בונד", ער ווערט פון איר באיינפלוסט, דער שארפער מח אנאליזירט דעם ציוניזם, ער ווערט נישט קיין קעגנער פון ציוניזם, ווי אסאך דענקען, נאר ס׳רייסט זיך אריין א פונק פון אפיקרסות אין זיין גלויבן אין ציוניזם. ער ווערט אנטוישט, און ער געפינט א סיפוק אין דער קעגענוואַרט־ארבעט פאר דעם אידישען ארבייטער, און דאס ברענגט אים אין די רייען פון די ארבייטער ארגאניזאציא „בונד". ער פארנעמט אן אנגעזעען ארט צווישען די טאלאנטפולע רעדנער׳ס אין „בונד".

כ׳וויל ברענגען אן עפיזאד, וואס זיכער געדענקען דאס פיל שרענסקער: נאך דער באלשעוויסטישער רעוואלוציע פארברענגט בינעם אין שרענסק. א טייל פון די יוגנט האט געפאדערט צו דערלויבן אים רעדן אין זאל פון דער ביבליאטעק. די ציוניסטישע יוגנט, קענענדיג זיין אנשויאונג, האט נישט מסכים געווען, ער זאל רעפערירן אין ציוניסטישען זאאל, דער סוף איז געווען, ער האט נישט רעפערירט, הגם ער האט מסכים געווען צו רעדען אויף אליטעראריש טעמע. ווען כ׳האב זיך מיט אים געטראפען, דערקלערט ער מיר, אז ער איז נישט קיין קעגנער פון ציוניזם, נאר ווען די זון שיינט אויף אין מזרח, ווי קען מען זיך פארנעמען מיט ווייטע פאנטאזיעס? אויף מיין פראגע צו ער גלויבט אז דערמיט ענדיקן זיך די אידישע צרות? באקום איך פון אים א ענטפער: אלענפאלס אויב ס׳וועלן זיך אין „גלויבן", איז די האפנונג פון דער רוסישער רעוואלוציע מער רעאל פאר אידען, ווי דער ציוניזם.

ס׳וויל זיך דערמאהנען א פאקט: אין יאר 1916 האט מען מיר געערעדט

א שידוך מיט א גרויסן מלאווער חסיד׳ס א טאכטער, מען איז זאגאר געקומען מיך פארהערן אין לערנען. כ׳האב נישט מסכים געווען, כ׳בין געווען צו יונג, בינעם קומט צו, דערקלערט מיר, אז ער קען דעם פאטער, און ער קען דאס מיידל, זייער א שיין מיידל, כ׳ענטפער אים מיט א באוווסטן שפריכווארט: מען שיקט נישט די קאץ נאך פוטער. דערויף זאגט ער צו מיר — די קענסט דאך מיך אלס פרייער, אבער דאס וואס די גמרא זאגט איז הייליק, די גמרא זאגט: לעולם ישא אדם בת תלמיד חכם, דיר טרעפט זיך דאס, מיר האט זיך דאס ביז היינט נישט געטראפן.

זאלן די געציילטע ווערטער געווידמעט זיין א חבר א פריינד, וואס האט פיל געגעבען די שרענסקער יוגנט, פארשאפט אונז גייסטיקע הנאה — אנשטאט א מצבה אויף זיין קבר. תנצב״ה.

עהרע זיין אנדענקען.

משה ניבארסקי

ברוקלין דעם 25 מערץ 1957

צום הייליקן אנדענק פון מיין טייערן פאטער אברהם זלמן

נאך אלס קליין קינד האב איך זיך באצויגן צו מיין פאטער מיט גרויס דרך ארץ און כבוד. ספעציעל יעדן ערב פסח וועז מהאט ארויס געטראגן אלץ פון שטוב פארן קאלעכן, וועז מהאט אראפגענומען פון דער גרויסער שאנק אלע ספרים מיט צייטונגען און ארויסגעלייגט דאס אין הויף האב איך זיך גלייך געזעסן בלעטערן אין יעדן ספר, אין יעדע צייטשריפט, אלץ האט ארויסגערופן א יראת הכבוד ביי מיר, א כבוד און דרך ארץ צו מיין פאטער, וויל ער איז געווען דער, וואס האט שטענדיק געלייענט אין אריינגעקוקט אין זיי. ספעציעל האט זיך איינגעקריצט אין מיין זכרון דער „קרומער שפיגל", אבער וועז כהאב געפענט די בילדער פון בייליסעס פראצעס און בילדער פון ערשטן ציוניסטישן קאנגרעס, האב איך מקנא געווען מיין טאטן, וויל ער פארשטייט דאס אלץ. יעדער נאמען, יעדעס בילד, איז פאר מיר געווען א געהיימניס. וועז כ׳האב אנגעהויבן גיין אין חדר פלעגט דער רבי, איצל, גיין מיט אלע קינדער שבת. אין שוהל אריין. מיר פלעגן זיצן אויפן בעלעמער און נאכזאגן הויך „אמן", ברוך הוא וברוך שמו... אבער אויפן בעלעמער האב איך זיך געפילט מער בעל הבית, ווי די אנדערע,

ווייל מיין פאטער איז געשטאנען נעבן חזן און געלייענט דעם ספר. זיין שטים האט זיך הילכיק צעטראגן איבערן חלל פון שוהל און איך בין שטאלץ געווען וואס מיין „טאטעשי" לייענט, און נישט קיין אנדערער. שפעטער ווען כ'האב אנגעהויבן לערנען ביי ר' מענדל ראזנבוים (מענדל גארבער) פלעגט מיך מיין פאטער פארהערן מעביר סדרה זיין, ווו כהאב זיך באמיט אויסצוזינגען יעדן דריידל פון שלשלת...

מיין פאטער איז געווען א גרויסער חובב ציון און פון די ערשטע „מזרחי"-מיטגלידער אין שרענסק. ארץ ישראל איז ביי אים געווען טייער און איינגעבאקן אין הארצן. אין די אומרוען פון 1929 אין ארץ ישראל (איך בין דאן 10 יאר אלט געווען) זענען אין שוהל געהאנגען די רשימות פון די קרבנות. די איינציקע צייטונגען (דער „היינט") וואס זענען אנגעקומען קיין שרענסק, זענען צעכאפט געווארן און מ'האט זיי געליינט גרופנווייז. איך געדענק איין גרופע ביי פרצן אין הויף, ווו יוסל שפירא האט פארגעליינט און אלע האבן זיך איינגעהערט מיט א פארכאפטן אטעם. געליינט נעמען, און יעדער נאמען איז געווען טייער ביי יעדן פון אונז. יעדן שבת זענען אין שוהל געהאלטן געווארן הספדים לזכר החללים. איין אינצידענט וויל איך דערמאנען וואס האט ארויס געוויזן מיין טאטנס שטארקע ליבע צום ישוב אין ארץ ישראל: ווען אין שוהל איז געמאכט געווארן א הספד לזכר הקרבנות פון 1929 האבן זיך אלע אידן אויפגעשטעלט, איינער פון די מתפללים איז געבליבן זיצן, פארוואס ווייס איך נישט. מיין פאטער זעענדיק דאס האט נישט געקאנט פארטראגן אזא חילול הקודש און א געשריי געטאן, אויפשטעלן זיך! דער מתפלל ווידער האט זיך צעשריגן אויף מיין טאטן, די הייסט מיך אויפשטעלן, דרך ארץ פאר מיין עלטער... מיין טאטע נישט טראכטנדיק לאנג האט אים געענטפערט, כבוד און דרך ארץ פאר די קדושים... שפעטער ווען כ'בין שוין געווען אין „השומר הצעיר" און געגאנגען אויף „הרקה" אויסליידיקן די פושקעס פון ק.ק.ל. האב איך געקאנט זען וועלכע משפחות טראכטן שטענדיק וועגן ארץ ישראל — און ווארפן אריין אפאר גראשן, נישט איינמאל ווען די פאר גראשן האבן אויסגעפעלט אין שטוב (זעהר אפט), האבן זיי אבער קיינמאל נישט געפעלט אין דער פושקע. מיין פאטער ע"ה האט שטענדיג אין זינען געהאט דעם ק.ק.ל., מיין טאטעשי האט זיך פיל מתעסק געווען מיט קהילה'שע זאכן, געווען בעל קורא אין שוהל, געווען בעל מתחיל אין די ימים נוראים, (געדאוונט פארן עמוד ביז „המלך")... ער איז געווען אין דער חברה קדישה און ביקור חולים.

איך וועל דא איבערגעבן וואס כ'האב געהערט פון מיין פאטער וועגן דער ערשטער וועלט מלחמה. די דייטשן פלעגן נעמען די אידן צו דער ארבעט, אונטער

וואבלעווע, אויסצוגראבן טויטע פערד וועלכע זענען געווען פלאך באגראבן, און באגראבן זיי טיפער. די נבלה׳ס האבן שטארק געשטונקען, און מיין פעטער יוסקה איז געשטאנען און ארויס געשלעפט א פערד און געשריגן: קלאגט קינדער נאך ענקערע יארן וואס עץ האט דערלעבט... מיין פאטער איז אלע מאל געווען ביי דער ארבעט, ווייל ער איז געווען פיזיש שטארק, ביז ער איז אייגמאל אריין צום רב ז״ל, מיט א געוואלד: פארוואס מען שיקט אלעמאל די זעלבע, און נישט יעדן טאג אנדערע? פון דאן אן האט דער רב יעדן טאג באשטימט אנדערע אידן.

מיין פאטער איז געווען א גרויסער יודע ספר, איך געדענק די הייסע ויכוחים זיינע מיט אליעזר דעם חזן׳ס. יעדן פרייטיג צו נאכטס, גייענדיק פון שוהל, פלעגן זיי זיך שפארן איבער א פשט, אדער א דין פון דער גמרא; איך פלעג גרויס הנאה האבן. וועז מיר זענען אונטערגעוואקסן, מיין עלטסטער ברודער אליהו און איך, האט זיך דער שבתדיקער טיש פארוואנדלט אין א ארט פון הייסע דיסקוסיעס, ווו מיין ברודערס וויסנשאפטלעכער שטאנדפונקט האט געוואלט באזיגן מיין פאטערס, אבער מיין טאטע איז קיינמאל נישט געווען דער באזיגטער וויל זיין ידיעות אין לערנען זיינען געווען דורכגעזאפט מיט וועלטלעכקייט. ער האט אלעמאל געהאלפן דעם שוואכערן, מיט זיינע פלייצעס פארשטעלט זיין שוואכן ברודער גדליהו. אין אוישוויץ דער טויטן־לאגער האט ער לאנג נישט אנגעהאלטן. ער איז אוועק מיט זיין ברודער גדליהו צו דער אמבולאטאריע, ווייל מיין פעטער גדליהו האט זיך געהאט צעהאקט א פינגער. און פון דארט זענען זיי שוין מער נישט ארויס. מ׳האט זיי געשיקט אין „אויוון״ אריין...

ווי טראגיש דאס זאל נישט זיין פאר א זון צו שרייבן, אבער אזוי האט מען מיר איבערגעגעבן, היה היה איש ואינו עוד...

געבליבן זענען נאר זכרונות, געבליבן איז נאר דער כבוד צו אים, געבליבן איז זיין נאמען און איך בעט און האף אז די שיינע טראדיציען פון די משפחה ניבארסקי זאל אנגיין לעולם ועד.

„נצח ישראל לא ישקר״. עהרע זיין אנדענק.

א. קירשנבוים

ר׳ מענדיל סארנאווער (קירשענבוים)

מיין זיידע ע״ה, א מלמד אין שרענסק

אין שטעטל שרענסק זיינען אין יענער צייט געווען זיבען מלמדים, זייערע חדרים האט מען געקענט זיך פארשטעלען ווי כיתות אין ישיבות, לויט זייערע מדרגות, אדער ווי קלאסן להבדיל אין שקאלעס: חדרים פאר אנפאנגער, ווי למשל מרדכי ליפא׳ס חדר, און נחמי׳, חי׳ איידעלס חדר. א העכערער חדר, ווו מהאט שוין גענומען חומש און אנגעפאנגען רש״י זיינען געווען: מענדל ווײנמאכערס חדר, און לייביע זייענציעס חדר. די חדרים אין וועלכע מ׳האט שוין גענומען רש״י און אנגעפאנגען גמרא זיינען געווען: לייביע הויזמאנס חדר, וואלף חיהס חדר און מענדיל סארנאווערס חדר, ווו מהאט געלערנט גמרא מיט תוספות און פון דעם חדר איז מען שוין געגאנגען אין בית המדרש אריין לערנען פאר זיך, געווארען א בית המדרש בחור.

מענדל קירשענבוים, א געבוירענער אין פרושניץ און אייגער פון די בעסטע בחורים אין יענער שטאט, איז געווארען אן איידעם צו אייגע פון די אנגעזעענע משפחות פון קודזבארג, די גאלדרייכס, ווו סאיז געווען תורה וגדולה במקום אחד.

משה ניסן ע״ה, מיין באבע צירל פאטער, האט בעסער געוואלט זיין א סוחר איידער א רב בישראל, פונקט אזוי האט אויך זיין איידעם, ר׳ מענדל, נישט געוואלט מאכען די תורה א קרדום לחפור בה, און זיך געמומען צו האנדל. אזוי ארום האט ער מיט נאך עטלעכע אידן זיך באזעצט אין דעם גרויסען דארף סארנאוע און געחלומט דאס ארויף צו ארבעטן אויף א שטעטל, און צוליב דעם דארף איז זיין נאמען געווען מענדל סארנאווער.

אין דעם דארף האט ער אפגעלעבט די גרעסטע העלפט פון זיין לעבען, אלס פשוטער ישובניק, דערווייטערעט פון זיין משפחה, אפגעזונדערט פון וויבס משפחה, און מיט זייער וויניקען קאנטאקט מיט אידן, בכלל האט ער נישט דערגרייכט צו דער מדרגה, צו וועלכע ער איז געווען בארעכטיקט, און צו דעם וואס זיינע נאענטע האבן דערווארט און געהאפט פון אים צו דערגרייכן. ביי אזא לאגע און סביבה האט ער אפילו נישט געהאט די מעגלעכקייט צו געבן די געהעריקע דערציאונג פאר זיינע קינדער.

וועז סאיז געקומען דער רוסישער דעקרעט אז אידן מוזן ארויס פון די

דערפער, האט מיין זיידע געמוזט פארלאזן סארנאווע, און דאן האט ער זיך באזעצט אין שטעטל שרענסק. קען זיין דאס ער האט געפילט, אז דאס איז אַן עונש אויף די זינד וואס ער האט פארנאכלעסיקט זייגע קינדער, האט ער געזומען אויף זיך מרביץ צו זיין תורה בישראל: ער האט געעפנט א חדר און געווארן א מלמד.

ר׳ מענדיל האט געהאט דריי זין: מאיר איציק, מיכל (מיין פאטער) און לייזער, דער יינגסטער פון זיי, און אויך א טאכטער עטא. פאר דער טאכטער האט ער געזומען אן איידעם א בן תורה, יואל ליב סאסקי. די ערציונג פון די זין וויי איך האב אויבן דערמאנט, איז געווען פערנאכלעסיגט, זיי זיינען געווען שוואך אין די דראבנע אותיות, און מער ווי אין חומש מיט רש״י און א שטיקל מדרש זיינען זיי נישט געווען באהאוונט.

מיט מיין פאטער ר׳ מיכל, (ר״ מענדלס מיטעלער זון) איז געשען אן אינטערעסאנטער עפיזאד, (ער פלעגט דאס תמיד דערציילן) וואס האט אים דערפירט צו דער מדרגה, אז ער איז געווארן איינער פון די לומדים אין שטעטל שרענסק. וועז מהאט געשדכנט צו מיין פאטער מיכל די שיינע געראטענע, ר׳ אשר קאראלציקס ע״ה טאכטער, גאלדע, (מיין מאמע) האט מען זיך ווי דער שטייגער געיחוסט מיט די מחותנים — ר׳ מענדל קירשענבוימס זון מיט ר׳ אשר קאראלציקס טאכטער. די חתן כלה זיינען זיך געפעלן געווארן, די מחותנים האבן מסכים געווען, און ס׳איז געווארן א שידוך, און יעדער צד האט, ווי דער שטייגער איז, אנגעהויבן טראכטן וועגן חתן־כלה מתנות. ר׳ אשר קאראלציק האט געוואלט מהנה זיין זיין טאכטער און געבן איר חתן א חשובע מתנה. האט ער געשיקט א דירעקטע פראגע צום חתן מיכל, וואס זיין פארלאנג איז, צו וויל ער א גאלדענעם זייגער צו ער וויל גאר ש״ס? מיין פאטער איז נבהל ונשתומם געווארן, אויב זיי טראכטן מיר צו געבען ש״ס, האלטן זיי דאך מיך פאר א למדן. האט ער זיך איינגעשלאסען בחדרי חדרים און געזומען לערנען מיט אגעוואלדיקע התמדה, און דורכגעווארפן כמעט גאנץ ש״ס אין צוויי דרייי יאר. דעם גוטן קאפ האט ער געהאט, איז ער דורך דער צייט געווארן א בן־תורה במלוא מובן המלה.

פילע בית המדרש בחורים האבן זיך צו אים געוואנדן ער זאל זיי מבאר זיין א שטיקל גמרא, איבערהויפט אין אגדה איז ער געווען אויסגעצייכנט מיט גרויס פארשטענדעניש. עס איז שווער געווען צו געפינען צווישען גרויסע למדנים, וואס זאלן קענען אזוי מבאר זיין א שטיקל אגדה ווי מיין פאטער ע״ה פלעגט עס מבאר זיין.

א. קירשנבוים

יארצייט

(צום אנדענקען פאר מיינע עלטערן מיכאל און גולדה)

אנגעצונדן ליכטלעך צוויי,
זיי שפריצן פונקען, פלאמען.
זכרונות פיל דערמאנען זיי —
פון ליבע טאטע־מאמען.
— — — — — — — —
יא!... דיני ממונות בשלשה...
זאג מיין קינד, רעד שארף, הויך
לערן, לערן, די תורה הקדושה,
לייג צו קאפ, לערן מיט מח!
טיף זיך אריין מיט פארשטאנד.
סנהדרין!... איז שכל׳דיק, א לעבן —
און מיין פאטער מיט דער האנט
וויל מיר אלעס איבערגעבן.
די אויגן גלאנצן, פארקנייטשט דער שטערן
און ס׳קלינגט דער גמרא־נגון.
אין בית־המדרש לאזט זיך הערן
זיין אמת׳ער פארגעניגן.
וויפיל האבן מיר שוין מיטגעמאכט
צרות אין אונזער לעבן?
דורכגעלאפן שוין א יאר אכט,
כ׳קען דיר פארשטיין געבן,
א שטיקל גמרא אין נזיקין:
דאס מאכט קלוג און שארף,
איך וועל דיך אין ישיבה שיקן
און וועסט זיין א חריף.
מען וועט דיך פאר א רב אויפנעמען:
אז דו וועסט נאר וועלן,

איבעראל וועסטו שמ׳ען,
טאטע־מאמע וועלן קוועלן,
אז דו וועסט נאר וועלן... נו... וויטער.
— און דער גגון קלינגט אנגענעם — —
ביז אהער נאר, נאר ביז אהער,
און דו וועסט גיין אהיים.
— — — — — — — —

א בית־מדרש בחור געוואָרן?!!
קיין בייז־אויג, קינד מיינס, ליבער.
דורכגעלאפן שיינע יארן
פילע צרות שוין אריבער.
— — און צופרידן וויינט די מאמע.
אויף פנים קייקלט זיך א טרער.
לייד און פרייד מישן זיך צוזאמען
פרייט זי זיך מיט א זיפץ א שווערן — —
נא דיר, קינד, זעמל מיט פוטער
עס אין לאז דיר וואוילגיין —
וועסטו פאלגן פאטער, מוטער,
וועט דיר גוט זיין, וועט דיר וואויל זיין.
טאטע־מאמע וועלן האבן נחת:
אייביק זיך פרייען, קוויקן
און אין א שעה מוצלחת,
דיך אין ישיבה שיקן.
ס׳וועט זיך בענקען אלע יארן:
סיי אין וואך סיי אין שלאף,
ביז וועסט קומען צוריק צופארן,
און וועסט זיין א גרויסער רב.
זאל די ארעמקייט נאר ניט שטערן
אונזער רצון וואס מיר באגערן!
און אירע אויגן גיסן טרערן.
מייגע ליפן וועלן זיס פון אירע קושן.
— — — — — — —

זייערע אויגן ביידנס צוזאמען,
שיינען פאר מיר אלע יארן.
די בליקן פון טאטע־מאמע.
לייכטן מיר אין זכרון.
איינגעהילט אין פחד פול,
מיט א הארץ א שווערע:
דער קאפ געבויגן שטיי איך אין שול,
און זאג קדיש מיט גרויס יראה.
די צווייי ליכטלעך אנגעצונדן
זיי שפריצן פונקען פלאמען
מיט זכרונות צוגעבונדן
צו מיין טאטן, צו מיין מאמען.

א פרישער קבר

צום טויט פון מיין אונפארגעסלעכן ברודער לייב, וואס איז אזוי יונג אוועק פון דער וועלט אין עלטער פון צוויי און צוואנציג יאר. כ״ו ניסן תרצ״ג האט ער אויסגעהויכט זין נשמה. תנצב״ה.

לייב קירשנבוים ז״ל

דו האסט, שווארצער טייוול,
זיך באוצט אין אונזער גארטן
און מיט דיינע שארפע נעגל
געמאכט גאנצע חורבות דארטן.
דו האסט מיט דיינע גראבע פליגל,
פון די פענסטער אין אונדזער צעלט,
קיינמאל ניט אפגעטראטן,
אייביק אונדז די שיין פארשטעלט.
ווי אן אבן נגף דיינע קלעצער־פיס
זיינען נישט אפגעטראטן פון אונזער שוועל,
און מיט דיינע טייוולשע לאפעס,
פון אלעס, אלעס געמאכט א תל.

דיין פרעסער־פיסק — די גרויסע ציינער,
האט אונזער חיונה פארצוקט,
דיינע רויבערישע אויגן האבן די לופט פאר׳סמ׳ט
ווען זיי האבן די שפארעס דורכגעקוקט.

* *
*

אין א קליינעם ענגן נעסט,
וואו א משפחה האט אירע בעסטע
יונגע יארן — דארט פארצערט.
מיט א לעבן אן א וועדט,
געגעסן קרענק, געטרונקן נויט
— ביז דעם סוף — ביז דעם טויט...
אין א קליינעם ענגן צימער,
וואו ס׳זיצן דארט פאראומערט
יתומים יונגע, אן כח:
אנשטאט לופט — שטיקט א רויך,
קריכט אין קעל אנשטאט ברויט —
און פארקאפטשעט די וויסע הויט.
אין א דירה, דירה קליינע,
האט א נשמה, א נשמה א ריינע,
געגומען שיינען ווי א שטראל:
האט געקעמפט פאר אידעאל,
פון פערשטיקטן הויז אוועק,
און געגרייט זיך צו א צוועק.
אויף די קאלאניע חלוצים, שולן:
וואו ס׳אנטוויקלען זיך מוסקולן,
אהין, אהין צו א נייעם לעבן —
— געוואלט פארווירקלעכען זיין שטרעבן,
אנגעשטרענגט ר׳האט יעדן אבר. —
איך באוויין איצט דעם פרישן קבר.

* *
*

דו האסט, שווארצער טייוול,
צעטראמפלט אונזער גארטן.
— יונגע בוימער — מיטן ווארצל.
אויסגעריסן האסטו דארטן,
די צווייגן צעשפרייט,
אין ווייטן וויט...
די שפראצונגען צעטראטן,
אויסגעריסן פון די בייטן.
אונדזער זיסן וואסער־קוואל,
האסט פאר׳סמ׳ט מיט גיפטן־גאל.
עס קען שוין זיסער מער נישט ווערן,
אנשטאט וואסער — קוועלט דארט טרערן.

יוסף רימון (גרנט)

משה ראזנבערג

דער גרויסער קאמפאזיטאר און קאמוניסטישער עסקן

אין דער סאציאליסטישער געזעלשאפט אין מלאוע, איז ער געווען א שם דבר, אין דער קאמוניסטישער באוועגונג אין דייטשלאנד איז ער געווען אבעקאנטע פערזענלעקייט. זיינע קינדער־יארן האט ער פערברענגט אין שרענסק. א זון פון גרויסן געראר חסיד, ר׳ שמשון ראזענבערג ז״ל, איז ער געווארן דערציגן שטרענג רעליגיעז. געלערנט אין חדרים און אין בית המדרש, גמרא און חסידות זיינען געווען ביי אים דער עיקר.

זיינע חברים דערציילן, אן נאך אין די קינדער־יארן איז משה געווען א רעוואלוציאנער, נישט געווילט לערנען, און פלעגט אין געהיים קומען צום חזן, ר׳ שלום ליפ ז״ל, זיך לערנען נאטן. געשאפט זיך א פידל און געלערנט שפילן. ווען דער פאטער, דער גרויסער גערער חסיד, האט זיך דערוווסט פון זיין זונס מעשים פלעגט ער אים צו בינדן צום פוס פון בעט אלס שטראף, אבער משה, א יינגל א עקשן האט דאס אלץ איבערגעטראגן און ווייטער פארגעזעצט זיין זעלבסט־בילדונג.

יעקב גראבארט פון אמעריקא, א חבר פון משה'ן, שרייבט, אז ער איז געווען זייך נאנטער חבר. זיי האבן צוזאמען פארברענגט ביי זיי אויפן בוידעם־שטיבל, ליינענדיק רעוואלוציאנערע פראקלאמאציעס, וואס ער פלעגט קריגן פון זיינס א חבר פון מלאווע. ער איז געווען זייער א קלוגער בחור, און געווען דאס ערשטע יינגל אין שרענסק, וואס האט געבראכן די אידישע טראדיציע.

דער פנקס מלאווע שרייבט

אין יענע צייטן ענדע 1904, זענען אין מלאווע געווען בעווסט צוויי ארגאניזאציעס „ציוני ציון" און „חובבי ציון".

פון די צוויי אויבנדערמאנטע ארגאנ. האט זיך אפגעטיילט א גרופע יוגענטליכע, און זיי האבן געגרינדעט דאס ערשטע אידישע ארבעטער קרייזל.

אין יאר 1905 איז די ארגאניזאציע באשטאנען פון דריי קרייזלעך, מיטן צווייטן קרייזל האט אנגעפירט משה ראזענברג. ער איז שפעטער געווען א לענגגעריע צייט מיטגליד פון צענטראל־קאמיטעט פון דער דייטשישער קאמוניסטישער פארטיי. ער איז געווען אמביציעז און אינטעליגענט, ער האט נישט דורכגעלאזט קיין אייַן פערזאמלונג, אומעטום אכטונג געגעבן אויף דער בעסטער ארדענונג. מהאט אים גערופן „בילדנגס־מיניסטער".

אין מלאווע האט זיך געשאפן א קאמפס־ארגאניזאציע (באיעזואי־אטראד) אין ארבעטער־קרייזעל פון די „פועלי־ציון" אן דעם קאנטאקט מיט דער צענטראלע, וווּ משה ראזענבערג איז אויך געווען א חבר.

אין יאר 1905, אין קאמף מיט די זשוראמינער בעלי־עגלות, זיי זאלן אן א דערלויבעניש נישט אריינפארן אין שטאט, פירט ראזענברג אן מיט דער אקציע.

די ידיעות וועגן באריקאדן אין מאסקעווע און פעטערבורג, האבן דאמאלס גערופן צו מעשים. די מלאווער ארגאניזאציע שאפט אן אויספיר־קאמיטעט מיט משה ראזענבערג בראש, וועלכער האט דאן געווויזנט ביי פישל בלעכארש, (מחמת די רדיפות וואס ער האט געהאט אויסצושטיין אין דערהיים פון זיין טאטן, שמשון דעם גערער חסיד). חבר ראזענבערג פלעגט אנשרייבן און קאפירן מיט טוש אלע אויפרופן, ווי צ. ב. ש. „חברים דער נצחון איז נאנט".

סוף פעברואר 1907, איז פארגעקומען אן איבערפאל איבער דער באנק ספולדז'עלני. אין איבערפאל האט אויך אנטייל געגומען משה ראזענבערג, וועז די גרופע איז אנגעקומען אין באנק האט זיך אויף זיי געעפענט א שיסעריי. משה ראזענבערג אנטלויפט דאן קיין אויסלאנד נאך דייטשלאנד.

נ. קורן

ד"ר בנימין גראבארט ז"ל

עס איז אונז נישט באקאנט דער גאנצער לעבנס־לויף פון ד"ר בנימין גראבארט ז"ל. ער האט פארלאזט אונזער שטעטל אין יאר 1909, און אוועק אין דער ברייטער וועלט מיט אשטארקן ווילן און דראנג צו בילדונג און וויסן. ער איז דוכט זיך געווען דער ערשטער, אלענפאלס איינער פון די ערשטע, פאר וועלכע די ראמען פון בלויז גמרא לערנען און שטרענגער רעליגיעזיטעט זיינען געווען צו ענג, אום זיך קענען אין זיי אויס צו לעבן. ער האט שוין אין זיין פריער יוגנט, אין די ערשטע יארן פון 20־טן יאר הונדערט, מיט גרויס אייפער אן דורשט געלעזן, געלערנט אן איינגעזאפט אין זיך יסודות פון וויסנשאפט אויף פארשידענע געביטן.

בנימין גראבארט האט געהערט צו דער יוגנט פון יענער צייט ביי וועלכע דער דראנג צו השכלה איז נאך ניט געווען צוואמענגעגאסן מיט דער שטרעבונג צו אידיש נאציאנאלער רענעסאנס אין זין פון דער ציוניסטישער אידיעאלאגיע. ער איז ווי עס שיינט געווען באאיינפלוסט פון סאציאליסטיש קאסמאפאליטישער וועלט אויפפאסונג. דער קרייז פון וועלכן ער איז באוירקט געווען, איז נאך ניט באקאנט געווען מיט די שוין דאמאלס אויפשטייגענדע נייע העברעאישע ליטעראטור, וואס האט געהאט אן ערשטקלאסיקע באדייטונג ביים אויסבלדן און פארטיפן דעם ציוניסטישן געדאנק. דאגעגן האט בנימין גראבארט געהאט אגרויסן אינטערעס פאר דער אידישער ליטעראטור, געלעזן די קלאסיקער פון יענער צייט אויף וויפיל דאס איז אין אונזער שטעטל מעגליך געווען. אין משך פון זיין גאנץ לעבן האט ער געהאט פול פיעטעט פאר דער אידישער ליטעראטור און אין אמעריקא שפעטער פיל געשאפן אויף דעם געביט.

ער האט ווארשיינליך אין זיין יוגנט געפירט אשווערן קאמף פאר זיין ציל און פארלאזט דאס שטעטל מיט אביטער געפיל, ווי ער שרייבט אין איינעם פון זיינע בריף: „וועז איך האב פארלאזט דאס שטעטל און אנגעקומען קיין אמעריקא איז מיין ערשטער וווּנטש געווען אויסצומעקן פון מיין געדעכטניש אלץ וואס איז געווען פארבונדן מיט שרענסק". ער האט געהאט פארשטענדעניש פאר גרויסע קולטור ווערטן וואס דאס אידישע פאלק האט געשאפן אין משך פון זיין גרויסער לאנגער געשיכטע. דער פאנאטיזם אבער, פון וועלכן ער האט זיך געזוכט צו באפרייען, האט אין אים געווקט אנעגאטיווע באציהונג צו שאפונגען וועלכע ער האט געהאלטן פאר בלויז גרויס־גלותדיק און פאנאטיש.

איך דערמאן זיך ווי פון א חלום אין זיינע ווערטער, בשעת מיר נאך קינדער זייענדיק זיינען מיט אים געשטאנען פאר אבארג אש נאך אן אפגעברענט הויז. ער האט דאן געזאגט, מער אדער ווייניקער, דאס יעצטיקע אידישקייט איז ווי א בארג אש וואס איז כסדר געוואקסן און וואס א מאל מער פארדעקט די לעבעדיקע פונקן פון אמאליקער גרויסקייט. אפשר וועט אמאל דאס אש אראפגעבלאזן ווערן און די פונקן וועלן זיך אויפסניי צעפלאקערן אין אגרויס פייער. אין די שפעטערע יארן האבן מיר, פון אן אנדערן אספעקט, זיך דערמאנט אין זיינע ווערטער.

אין אמעריקא האט ער זיך געמוען לערנען מיט גרויס אייפער און אנט־וויקלט זיינע גרויסע פעאיקייטן וואס זיינען אזוי כאראקטעריסטיש פאר דער משפחה גראבארט. ער האט שטודירט דענטיסטיק און באקומען דעם טיטול ד״ר דענטיסט. אלעגנגערע צייט האט ער פראקטיצירט אלס דענטיסט און געהאט דערביי גרויס דערפאלג. דאס איז אבער געווען נור פון פרנסה וועגן. מיט הארץ און נשמה איז ער געווען אין אנדערע וועלטן, ער האט געטראכט וועגן ליטעראריש שאפונגען און דערציהונגס ארבעט. עס איז פאר אים געשטאנען דער אידעאל צו היילן דעם מענטשענס גייסט און אנטוויקלן אין אים דאס געפיל פון שיינקייט פאר ליטעראריש שאפונגען און העכערע אידעען.

אין אשיינעם פרימארגן, ווי עס שרייבט זיין ברודער ראבערט, האט ער ליקווידירט זיין דענטיסטן קאבינעט און אווק ארבעטן אין די ארבעטער רינג שולן. ער האט וויטער שטודירט און באקומען נאך אנדערע אקאדעמישע טיטולן. 30 יאר איז ער געווען טעטיק אלס לערער און דערציער אין פאלק און מיטל שולן פון ארבעטער רינג און גלייכצייטיק פיל געשריבן אויפן געביט פון ליטעראטור קריטיק. ער האט געהערט צו די „אינזיכיסטן״ — דאס איז געווען א גרופע יונגע שרייבער וועמענס צוגאנג צו דער ליטעראטור איז געווען אמאדערניסטישע. צווישן אנדערע האט ער ארויסגעגעבן א בוך א. נ. „אפערטעל יארהונדערט ליטעראריש שאפונגען אין אמעריקא״.

ווי דער אידישיזם אין אלגעמיין האט אויך ד״ר בנימין גראבארט מיט זיין דערציערישער און ליטעראריש־ער טעטיקייט אויסגעפירט ניט קיין קליינע ראל אין קאמף קעגן דער אסימילאציע וואס האט געדראט די אידן אין אמעריקא ביי די פאליטישע און עקאנאמישע פרייהייטן פון וועלכע זיי האבן. געגאסן. דאס איז געווען אמין פארשאנצען זיך אין שוץ־גרובענס פון בלויז געגנווערטיקע קולטור ווערטן, כדי פון דארט צו פירן דעם קאמף פאר דער נאציאנאל פאלקסטימליכער אייגענארטיקייט פון די אידישע מאסן. עס האט אים ווי זיינע חברים געפעלט דער דראנג צו פולשטענדיקער גאולה פון אידישן פאלק, וואס האט געצויגן זיין יניקה

פון רעליגיעז־נאציאנאלן משיחישן אידעאל. ביי בנימין גראבארט קאן מען די סיבה דערפון געפינען אין די אומשטענדן פון זיינע פריהע יוגנט יארן, וואס אנשטאט צו דערנענטערן אים צו די אידישע מקורות איז ער פון זיי אפגעשטויסן געווארן.

דער קאטאקליזם פון אייראפעאישן אידנטום און די אידישע גבורה ביים אויפשטעלן די אידישע אומאפהענגיקייט אין דער אלט־נייער היים אין אים דערוועקט געפילן פון בענקעניש צו זיין געבורט שטעטל און אויך א האפנונג צו באזוכן ישראל. ער האט אויך ווי עס שיינט געמאכט אנייע אפשאצונג פון די פוילישע אידן־דעמבעס" ווי ער רופט זיי אן אין זיינעם א בריף — און די גרויסע קולטור ווערטן וואס זיי האבן געשאפן. ליידער, איז זיין האפנונג אויף א באזוך אין ישראל נישט פארווירקליכט געווארן פון קראנקן בעט אויף וועלכן ער איז ארויף נאכן ארופפאלן פון אצאל שטיגן איז ער מער ניט אויפגעשטאנען. ער איז נפטר געווארן דעם 11־טן דעצעמבער 1957.

ד"ר ב. גרובארט רופט צו ווידמען צייט און כוחות פארן „יזכור בוך"

די לעצטע יארן, מיטן אומקום פון די פעסטע, איינגעווארצעלטע אידן אין שרענסק, האב איך זיך געפראווט צוריק אויפבויען א שטעטל, מיט נעמען מיט מענטשען און צו ביסלעך אויך זכרונות. אַ בענקשאפט האט מיך פארפלייצט, צו די דעמבעס־אידן וואס זיינען אויסגעריסען געווארן און בייזאמען מיט זיי, אויך מנהגים טראדיציעס און פאלקלאר.

ס'איז דא נאר איין געדאנק אויפצולעבן און צו פאראייביקן אונזער שטעטל מיט אַ „יזכור־בוך", עס איז א טייל פון דער גרויסער כינוס מיסיע וואס מיר דארפן דערפילן. די ארבייט איז א הייליקע און פארדינט מ'זאל פאר איר קרבנות ברענגען. מיר האבן דא רוהיג געלעבט, בשעת דארט האבן פייערן געפלאקערט. מיך מאטערט אַ שולד געפיל: פאר וואס זענען מיר אויף בעטן געשלאפען, מולצייטן געפרעסטן וועז אונזערע טיירע האבן אזויפיל פיין און צער און ליידן מיטגעמאכט.

לאמיר אמוויניקסטנס זיי פאראייביקן.

הנני, איך בין גרייט אלץ צו טאן.

כוויל הערן מער פרטים פון אייער ארבעט פארן „יזכור־בוך".

אייער ב. גרובארט

„אורים מוצלים מאש"

שרענסקער אידן, וואס זענען געשטאנען על סף המות און זענען ניצול געווארן

הלוא זה אוד מוצל מאש (זכריה ג' ב').

1. אלטוס נחום
2. אוסמאן י. צ.
3. בן מנחם נתן ומשפחתו (דאבראשקלאנקא)
4. גרינבוים יצחק מאיר ומשפחתו
5. הענדל הענא (מן הבית קורן)
6. הויזמאן יוסף צבי
7. ברריינה בעקער
8. ליפשיץ מנשה
9. ליפשיץ יעקב שמשון
10. מארינאביץ דוד
11. ניבארסקי משה
12. סאלדאנער ראובן
13. ספיר חנה (מקודם קורן)
14. קורן עקיבא
15. קורן מיכאל
16. קורן נחמן ואשתו
17. קאנסקאוואלסקי ליב
18. שערפסקי יוכבד
19. אקס שרה.

מיר געבן די משפחה בילדער פון די ניצולים, דאס איז דאס קלענסטע וואס מיר האבן געקענט טוען פאר זיי — העורך.

יוסף צבי אוסמן

ואשתו פייגא לבית הוכמן

אונזער שווערער לעבענס וועג

16 יאר בין איך אלט געווען ביים אויסברוך פון דער צווייטער וועלט־מלחמה אין יאר 1939.

ביי דעם יודען־ראט, וואס זיין גאנצע טעטיקייט איז בעשטאנען צו פארטיילן ארבעט די אידישע באפעלקערונג, בין איך געווארן פאררעכענט פאר א פאל־שטענדיק דערוואקסענער מענש, איך האב געטון די ארבייט ווי אלע גרויסע, ווי למשל ביים גראבן גריבער אפצוציהען דאס וואסער פון די פעלדער.

צבי אוסמן בישראל — באושוויץ

כ׳בין געווארן איבערגעפירט צוזאמען מיט דער גאנצער אידישער באפעל־קערונג אין מלאווער געטא. יעדער אייגער האט זיך געגומען צופאסן צו די נייע באדינגונגען, דא איז געשען א פאל וואס האט מיך און גאנצן דערציטערט. אין שרעגסק זיינען אין משך פון דער גאנצער צייט פון קריג, ביי אלע צרות קיין קרבנות נישט געווען. מען האט געהערט פון אנדערע שטעטלעך וועגן קרבנות, אין מלאווער געטא איז געווען א פאל פון ערשטן שרעגסקער קרבן. מען האט געהאנגען מענטשן, וווּ מיין ליבער פעטער יעקב אהרן ז״ל האט מען געצוואונגען

צו ציען דעם שטריק. דאס האט מיך אזוי דערשיטערט אז כ׳האב בעשלאסען ארויסגיין פון מלאווער געטא, כ׳האב זיך דאן פרייוויליק געמאלדן צום מלאווער יודען־ראט, און כ׳בין געווארן דורך זיי געשיקט נאך צערניץ, א דארף ביי פראשניץ, ווו איך האב געארבעט ביי מאכען א שאסיי אין יענער געגנד.

וועז די דייטשען האבן ליקווידירט דאס מלאווער געטא און אלע עלטערע זיינען געשיקט געווארן מיטן ערשטן טראנספארט, זיינען אלע אידען וואס האבן געארבעט אויסער די געטא צוריקגערופען געווארן אין מלאווער געטא.

זאל מיר דער לעזער אנטשולדיקן, אז כ׳וועל דערמאנען א משפחה עפיזאד, אין מלאווע בין איך געקומען ווי ס׳איז פארגעקומען די חתונה פון מיין שוועסטער מיט נחום אלטוס, ס׳איז געווען א שמועה אז די וואס האבען חתונה וועלען בלייבן וויטער אין געטא, אדער בלייבן לעבען.

דעם 13 נאוועמבער בין איך געשיקט געווארן מיטן צווייטן טראנספארט קיין אוישוויץ, כ׳בין דארט אריין אין א מוירער שולע, און געלערנט 6 מאנאטן דאס מויערער־פאך, נאכ׳ן דערלערנען דאס פאך, בין איך געשיקט געווארן צו בויען דעם צייגיינער־לאגער, און פון ציגיינער־לאגער נאך „בירקען־הויז", אפאר־בעטנדיק אין בירקן־הויז 6 מאנאט בערך, האט מען מיך איבערגעפירט נאך שטוטהאף — און פון שטוטהויף נאך דאנציג, צו ארבעטן ביי בוי־שיפן מיטן ציל כ׳זאל דערלערנען דאס שלאסעריי־פאך. אין דאנציג בין איך בעפרייט געווארן צוזאמען מיט א זשוראמינער מאטעק פאפיאל. דארט האבן מיר געגומען א פערד און וואגן און געפארן קיין זשוראמין.

דער מארטירער וועג פון מיין פרוי

פון ביעזשון זיינען אלע אוועק קיין ווארשא, פון ווארשא קיין מיידאנעק, פון מיידאנעק קיין אוישוויץ, געארבייט אין א וועבעריי ווארשטאט, פון אושוויץ נאך דייטשלאנד און דארט באפרייט געווארן.

דאס איז געווען אונזער מארטירער וועג.

נחום אלטוס

וויא אזוי בין איך געבליבען לעבען?

ס׳איז נישט אזוי לייכט צו ענטפערן, ווי אזוי בלייבט איבער אייגער פון טויזנטער, ווען אויפן יעדן שריט און טריט איז געווען פערצייכענט דאָס שרעק־לעכע וואָרט „טויט". ווען די נאנטסטע מענטשן דיינע ווערן צובראכן גייסטיק, ווערן אוועקגעשיקט אין די אויוועגס, חברים דיינע שיקט מען אוועק אין די אויוועגס, אן שום סיבה, און דו מענטש שטייסט, קוקסט זיך צו און קענסט נישט העלפן. צען לאגערן האב איך דורכגעוואנדערט, און געליטטן מיט אלע אידען צוזאמען. פון שרענסק בין איך מיט אלע שרענסקער איבער טראנספארטירט געוואָרן

נחום אלטוס

אין מלאווער געטא, דער הויפט־פירער איז דארט געווען פערלמוטער. איך בין געווען אין צווייטן טראנספארט וואס איז געוואָרן אוועקגעשיקט פון מלאווא נאך

אוישוויץ, כ׳האב געווסט אז אין ערשטן טראנספארט זענען געווען אסאך שרענסקער, ליידער האב איך שוין קיינעם נישט געטראפען *). כ׳האב אלץ פארשטאנען, כ׳האב געווסט וווּ זיי זענען אהינגעקומען. מען האט מיך געזומען צו דער ארבייט, 4 יאר האב איך אויסגעהאלטען דעם גיהנם, פון שטאל האט מען געמוזט זיין, נישט פון פלייש. די נאטור האט מיר געגעבען כח, כ׳זאל דאס אלעס איבערלעבן. גאט האט מיר געהאלפן אז איך בין נישט קראנק געווארן, ווייל א קראנקן האט מען פערברענט. מיין קוזין שמואל בעקער, וואס איז מיר געווען דער נאנטסטער, ווייל קיין שרענסקער אין שוין מער נישט געווען צווישן די לעבעדיקע אין אוישוויץ. איך אין מיין קוזין שמואל האבן נאך געלעבט, שמואל בעקער שטענדיק אין א גוטע שטימונג מונטער, כ׳שטעל זיך אין יעדן טאג אויף קדוש השם, פשוט סכנת־נפשות און איך קום באזוכן, כ׳ברענג איהם עסען און צו רויכערן.

אזוי פערברענגען מיר צוזאמען יעדן טאג, במשך 6 חדשים, צוזאמען האבען מיר געזוכט שרענסקער, וועלכע מיר האבען ליידער נישט געפונען. אזוי האבן מיר זיך איינער דעם צווייטען געמוטיקט, נאר ליידער איז געקומען דאס אומגליק, שמואל בעקומט א קלאפ אין פוס ביי דער ארבעט, און ער קען נישט אזוי שנעל לויפן. די אויסוווּרפן שיקען אים אין קרעמאטאריום און וועלן פארברענט. איך בין געבליבען איינער אליין א פארצוויפלטער.

כ׳וויל פאַרצייכנען נאך א פאקט וואס האט מיר געהאָלפן ניצול צו ווערן, נישט בלויז דער קערפער מיינער איז געווען א שטארקער, און דורך דעם בין איך געראטעוועט געוואָרן, נאר דאס וואס איך בין פון פאך געווען אַ שוסטער, האב איך געארבייט א געוויסע צייט אין א שוסטער־ווערקשטעל. דאס אלץ האט גורם געווען אז כ׳בין געבליבען לעבן, נאר צום סוף שטעל איך די פראגע: וויא אזוי?

דערלויבט מיר צו ברענגען נאָך אַן עפיזאד, וואס איז געווען פאר מיר די גרעסטע איבעראשונג אין מיין לעבן, און כ׳וועל עס געדענקען מיין גאנץ לעבן. דאס טרעפען מיין טייערן גוטן לערער פון שרענסק נחמן קארן אין דעם לאגער פון אושוויענטשים אנפאנג 1944.

---

*) דער ערשטער טראנספארט פון מלאווער געטא איז אוועק נאך טרעבלינקא. העורך

זכרונות אחת השרידות

יוכבד שרפסקי־גוריון השרידה היחידה מן הבנות והנשים בשרנסק, מספרת איך נצלה מן הגיהנום הנאצי — והרוסי.

כשפרצה מלחמת העולם השניה הייתי בגיל 15. עיירה שרנסק נכבשה אז ע"י הגרמנים הנאצים. ארבעה חדשים ביליתי ביחד עם המשפחה בגיהנום הנאצי. כשחלפו ארבעה חדשים אזרה אמא עוז והתחילה ללחוץ על הילדים הצעירים, שיגנבו הגבול ויעברו לרוסיה. היינו קבוצה שלמה, אחי ישעיה בן 20, אחי אברהם בן 18 ואני בת 15 ודובצה ופייגא זימן עם בתה. הצלחנו לעבור את הגבול והתקדמנו לעיירה לומזה. לאחר שנחנו קצת המשכנו לאוקראינא, לעיר קמין־קושירסקי. שהיתי תחת המשטר הרוסי ארבעה חדשים. לצערי לא ראיתי לפני קץ המסע והנדודים, התגעגעתי הביתה. מהבית קבלתי מכתבים בהם הזהירו אותי, שלא אעיז לחזור לעיירה אשר אימת מות רובצת בה, אבל הגעגועים גברו מיום ליום ואני החלטתי לחזור. בצעדים בטוחים נכנסתי למשרד הסובייטי ונרשמתי לחזור הביתה לאמא, לאיזור הגרמני.

הפרידה מן הקבוצה

אחי ודובצה ופייגה זימן הסכימו לקבל דרכונים רוסיים ונשארו במקום. לאחר שנרשמתי לחזור לאיזור הגרמני נענשתי ונשלחתי לסיביר נובי סיבירסק, ששה חדשים חייתי לבדי בסיביר בתנאים הכי גרועים, עד שלבסוף הביאו בחשבון שאני ילדה צעירה והחיים בסיביר הם קשים, החליטו להוציא אותי מסיביר. הועברתי לאורל פלך סברדלוב, נכנסתי לעבוד בבית חרושת של אזבסט. עם ההתקדמות הגרמנים, נשלחתי לאסיה התיכונה, יחד עם עוד נערות. באמצע הדרך הורידו אותנו מן הרכבת והשאירו אותנו לנפשנו. היינו נאלצות לעבוד באיסוף כותנה. מנת חלקי היתה חיי־רעב ובלי קורת גג, עד סוף המלחמה.

עם גמר המלחמה חזרתי לפולניה, ביחד עם אזרחים פולנים. בשנת 1946 הצטרפתי לקבוץ, נדדתי דרך צ'כיה ואוסטריה, חציתי באורח בלתי חוקי גבולות דרך הרים מושלגים עד שהגעתי לאיטליה.

באפריל שנת 1947, אחרי טלטולים קשים באניית משא „שאר־ישוב", הגעתי לחופי הארץ. לא זכיתי לעלות על החוף, כי הספינה נתפסה ע"י הצי

המלכותי הבריטי. אחרי התנגדות חזקה וקרב קצר עם חיילי הצי, הועברנו בכח לאניות מעצר בריטיות למחנה מעצר בקפריסין.

ביום 49. 1. 25 ביום הבחירות לכנסת הראשונה הגעתי באנית המעפילים „גלילה" לחופי המולדת המשוחררת. בזה תמה ונשלמה דרך הנדודים מפולניה הכבושה לסיביר, ומרוסיה למחנה המעצר הבריטי בקפריסין.

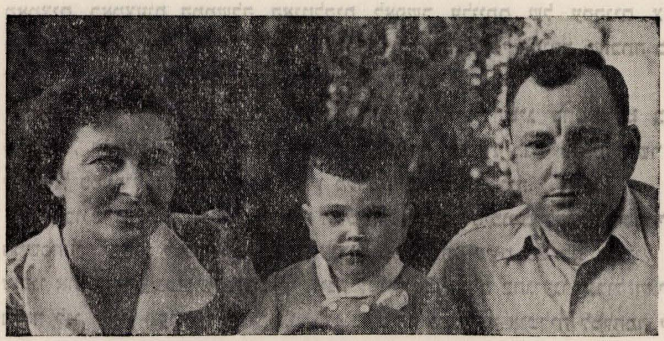

יוכבד שרפסקי־גוריון ומשפחתה.

כעת אני אשה לבעל שעשה את דרכו כמוני ואם לילד הנקרא משה יעקב על שם אבי, זכרונו לברכה.

נתן בן־מנחם (דובראשקלנקה)

איך ניצלה משפחתי מצפרני הנאצים

כאשר פרצה מלחמת העולם השניה, בראשון לספטמבר 1939, גרתי בוורשה. בשביעי לספטמבר בלילה, הודיע ראש העיר וורשה סטרזינסקי, שהאויב עומד לכבוש את העיר. ועל הגברים לעזוב מיד את העיר ולפנות מזרחה. התיעצתי עם בני המשפחה והחלטנו שאני אשאר יחד אתם בוורשה.

בסוף ספטמבר פלשו חיילי היטלר לוורשה לאחר הפצצות שנמשכו חודש ימים ע"י אוירונים ותותחים. המצב בעיר היה חמור מאד. לא היה מים וחשמל, בחוצות התגוללו חללי חרב וחללי רעב. אזורים שלמים עוד עמדו בלהבות והכל היה נראה כבחלום בלהות.

ועד הקהילה התחיל להקים מטבחי־עם בשביל המוני רעבים שדירותיהם

נחרבו ושנשארו ללא לחם וללא בגד. אשתי ז"ל שהיתה עקרת בית למופת ידעה גם בשעת המחסור הכללי לדאוג שבבית לא יחסר שום דבר.

המצב החמיר מיום ליום. אלפים ורבבות יהודים גורשו מערי השדה וכולם באו לוורשה בערום ובחוסר כל.

כעבור כמה שבועות נתקבלו ידיעות שהסוכנות היהודית בא"י עושה מאמצים באמצעות הממשלה האיטלקית לאפשר עלייתם של עסקנים ציוניים מפולין לא"י. בין המאושרים האלה היתה גם משפחת גיסי לחובר, שזכתה בחודש דצמבר 1939 לעזוב את וורשה ולהגיע לטריאסט.

נדברנו עם הגיס שבאם תהיה איזו אפשרות להשיג סרטיפיקט בשביל משפחתי, ישתדל להכליל שם גם שמה של עדה, חברת בננו מנחם, אשר עלה לישראל כמעפיל חדשיים לפני פרוץ מלחמת העולם השניה.

בו ברגע שקבלנו את הידיעה המשמחת שישנם סיכויים לקבלת הסרטיפיקט המשפחתי, נגשנו לסדר את כל התעודות הדרושות. ביום 28 לח' אפריל 1940 עזבנו את וורשה, בכדי להגיע דרך ווינה לטריאסט. אולם בהגיענו לגבול האיטלקי נאמר לנו, שאין מעבר והגבול סגור, כי ביום זה הצטרפה איטליה למלחמה לצידו של היטלר והוחזרנו לווינה.

מימין לשמאל: נתן ואשתו חנה ז"ל, זהבה בתם ועדה ארוסה של בנם מנחם.

בווינה היינו כששים פליטים מפולין והקהלה היהודית דאגה לסידורנו. במשך חודש ימים גרנו במלון מפואר, אח"כ קבלנו סידור במעון ילדים, היות

שגם משפחתי כללה שתי ילדות. המצב הזה נמשך כחדשיים ולא ראינו כל מוצא. פחדנו שהגיסטפו תאלץ אותנו לחזור לורשה.

פתאום קרה הנס שהקונסוליות מארצות הבלקן הסכימו לתת לנו ויזות מעבר לתורכיה. קבלנו ויזות טרנזיט מהקונסול הבולגרי על סמך ויזה טורקית שהצלחנו להשיג בסודיות מהקונסול התורכי.

בסוף ח' אוגוסט 1940 הגענו בשלום דרך סוריה לארץ מולדתנו הנכספת בהביאנו אתנו מתנה יקרה בשביל בננו, את בחירת נפשו, את בת זוגו!

ירושלים 8, יוני, 1959

יצחק מאיר וצפורה גרינבוים

אינזער מארטיער וועג

דעם 8 סעפטעמבער 1939 זענען די היטלעריסטישע חיילות אריינמארשירט נאך לודז', און דאן האט זיך פאר די אידן אנגעהויבן אן אמת'ר גיהינום. עס ווערן ארויסגעגעבן אויסנאמס געזעצן פאר אידן, אז זיי איז דערלויבט צו געפינען זיך אין גאס בלויז פון 8 ביז 4 נאכמיטאג. שפעטער האט מען אין אלגעמיין נישט דערלויבט צו גיין אויף די וויכטיגסטע גאסען. א איד איז נישט דערלויבט צו גיין א״יפ'ן טראטואר, א איד האט געמוזט טראגן א געלע לאטע, אידען איז נישט דערלויבט צו האנדלען מיט מאנופאקטור און לעדער און אויך נישט צו פראדוצירן. אידישער בעל מלאכה טאר נישט ארבייטן קיין נייע שיך, אלע אידישע געשעפטן ווערן קאנפיסקירט. יעדער דייטש אדער פאלקס דייטש האט געהאט דאס רעכט צו כאפן אידן צו דער ארבעט, און פייניקן וויפיעל זיין סאדיסטש הארץ האט געגלוסט. אויך מיך האט מען איינמאל געכאפט צו דער ארבייט צו זאמען מיט חסידישע אידען מיט בערד אין פאות. די פייגונגען פון די אויבן דערמאנטע איז געווען אין לשער, געהרגט און געשלאגן, האלבע בערד האט מען זיי אבגעשניטן, מיט א ראזיר מעסער האט מען זיי אבראזירט אויף טריקן אז דאס בלוט האט געשפראצט. די שאנדע און וויטיק אין הארצן איז געווען גרויס, בלויז צוקוקענדיק וואס מ'טוט א צווייטן איד. די אלע איבערלעבענישן און נאך דערצו די איובּ־בשורות פון די פראוויניץ שטעטלעך???? גירושים אין מאסן מארדן, האבן ביי מיר רייף געמאכט דעם געדאנק, מ'מוז פון דער ווילדער בעסטיע אנטלויפן. די

דייטשישע וועבער, יעדער איינער פין זיי איז געווען דער הערשער איבער דיין לעבן. ביי יעדע קליינע מסירה האט מען געגומען אן דין און משפט און געהאנגען אדער געשאסן. דאן האט נאך קיינער נישט געגלויבט, אז ס׳וועט קומען אזא טאטאלע פארניכטונג פון מענער, פרויען און קינדער. איך האב זיך געזעגנט מיט מיינע שוועסטער הענע און חיה יטא מיט זייערע מענער, מיט מיין ברודער שלמה, זיין פרוי און טיירע קינדערלעך. דאס הארץ איז צוגאנגן פאר ווייטיק, באזונדער ווען איך האב זיך געזעגנט מיט הנה׳ס אינגעל יחיאל מאיר בן יחיאל מאיר, א יתומל, וואס איך האב אים דערצויגן.

איבער לאזענדיק האב און גוטס, פראצע פון אסך יארן, האב איך אייגענ־פאקט אין אטארבע אייניגע קלייניקייטן און מיט מיין פרוי האבן מיר זיך געלאזט וואנדערן אין סכנות נפשות מיט דער באן קיין ווארשע. וועז מיר זיינען אנגעקומען קיין ווארשע אויפן הויפט וואקזאל איז שוין געווען נאכט. אידן האבן שוין נישט געטארט גיין אין שטאט, האט מען געמוזט נעכטיקן אויפן וואקזאל. דאס נעכטיקן איז נישט געווען אזוי פשוט, א איד האט מען געכאפט אויף ארבעט. וועי סאיז נאר ענלעך געווען צו א אידן האט מען געשלעפט צו ארבעט. ס׳האט זיך דאן געוואלט אזוי גערן זיין א רואה ואינו נראה, פשוט וועז מ׳קען זיך דאן אויסבאהאלטן אונטער דער ערד, דער כבוד פון איד איז געווארן געטרעטן אויף אברוטאלן אופן. מהאט נישט מער געהערט ווי „יודע יודע" פארפלוכט, דו ביזט אין קריגס־העצער, דער ענגלישער יודע האר בעלישא האט די קריג געמאכט — פונקט ווי דער ענגלישער קריגס־מיניסטער וואלט געווען מיין בעסטער חבר.

יצחק מאיר גרינבוים, אשתו צפורה לבית אלשטיין, בתם רינה.

אונז איז געלונגען אריינצופארן אין שטאט אריין, נישט מיט קיין טראמווי אדער אויטאבוס, נאר פשוט מיט אפערד און וועגלע, וויייל קיין אנדערע קאמוניק־אציע איז דאן נישט געווען. די גאסן אין וואַרשא זיינען געווען צעהאקט, צעשטערט. די הייזער — איינגעפאלענע רואינעס. מיר וואנדערן ווייטער, אבער ווי אזוי פארט מען דורך די פראגער־בריק? דארט שטייען דייטשישע סאלדאטן, מען קוקט אין

פנים אריין צו די ביזט נישט קיין איד. און אויב יא — קומט גלייך אבאפעל „ארונטער". צום גליק ז׳נען מיר בשלום אדורך געפארען די בריק, אין דאס אדאנק מיין פרוי וואס האט געדעדט א גוטן פוילישן אין איר אויסזען איז אויך געווען בלאנד, אריש. ס׳פנים ביי מיר איז ארומגעבונדן געווען אז מהאט מיך נישט דערקענט.

דער באן־וועג פון ווארשע נאך לובלין און פון לובלין נאך זאמאשטש האט זיך געצויגן ווי אן אייביגקייט. אויף יעדן טריט, שרעק, פחד. דו האסט געוואלט פארוואנדלט ווערן עפעס אין א קליין באשעפענישׂ, זיך אויסבאהאלטן אין יעדע שפארע אדער ווינקל מ׳זאל דיך נישט ארויסזען. מיר האבן קיינמאל נישט געהאט קיין צו גרויסע ווערדע אין פוילן, אבער אזא מין טרעטן מיט די פיס דעם צלם־אלהים ?. נאך שווערע ליידען האבן מיר דערגרייכט אונזער ציל און געקומען נאך זאמאשטש.

עס זענען אנגעקומען טרויעריקע ידיעות פון די שכנישע שטעט כעלם און כרובי־עשאוו, ווו די דייטשן האבן ארויסגעיאגט די גאנצע אידישע באפעלקערונג צום טייך בוג — דארט איז געווען די גרענעץ מיט די סאוויעטן, — געצוונגען זיי אדורך צו גיין דאס וואסער. אויפן וועג האט מען געשאסן אין די שוואכערע מענטשן וועלכע זענען הינטערשטעליק געווען אין גאנג. הונדערטער מענער, פרויען און קינדער זיינען דערהרגט געווארן. די ידיעות האבן אונז געטריבן צו אנטלויפן, מיר זענען דערפארן צו א גרענעץ־שטעטל, צו א געוויסן איד וואס האט זיך אונטערגענומען אונז אריבער צו שמוגלען די גרענעץ. וועז סאיז נאר פינצטער געווארן האבן מיר זיך אויפגעזעצט אויף א וועגעלע און מיר האבן זיך דערשלעפט אייניקע קילאמעטער פון דער גרענעץ, און אנגעהויבן גיין מיט דעם פירער דורך בלאטיקע וועגן, וואסערן ביז די קני. און צווישן זענען אנגעקומען באנדעס, אינסצעניזירט געשלעגן צווישן זיך, בכדי אויסצופרעסן פון ארנז געלט. באין ברירה האט מען נאכגעגעבן זייערע פאדערונגען, ביז מיר זענען בשלום דורך דעם טייך בוג וווּ אויף דעם ארט איז ער געווען זייער שמאל. דאס דארף האט שוין געהערט צום באפרייטן סאוויעטישן געביט. די פרייד אז מיר געפינען זיך שוין מיט מזל אויף דער זייט פון די סאוויעטן איז געווען אין לשער. קומענדיק בשלום אריין אין דעם באפרייטן שטעטל טרעפן מיר א איד מיטן טלית און תפילין אונטערן ארעם, מיר הויבן אן אים צו פרעגן אייניקע שאלות, ער ענטפערט נישט, דער איד איז ברוגז. מיר האבן נישט געקענט פארשטיין די סיבה, שפעטער האבן מיר זיך דערוווסט, אז מיר זענען אן עלעמענט, וואס מען דארף נישט האבן מיט אונז קיין מגע ומשא, ווייל די נ.ק.וו.ד. ארעסטירט יעדען וואס שמוגלט אדורך

די גרענץ און שיקט אים צוריק צום דייטש. צום גליק האבן מיר געטראפן א איד א בעל־עגלה וואס האט אונז אויסבאהאלטן א גאנצען טאג פון נישט געווונ־ שענע אויגן, אונז צי געפירט צי די באן־סטאציע, ווי אין אייניקע שעה ארום זענען מיר שוין געווען אין לעמבערג.

מיר האבן באשלאסן גיין צום ועד הקהילה. אנשטאט א מקום לינה אדער א טרייסט, האבן מיר געהערט פון קהילה־באאמטען: ווער האט נאך אייך געשיקט, צו וואס זייט איר געקומען, איר האט נישט געקענט זיצען דארט? אמת די שטאט איז געווען פארפלייצט מיט פליטים, און קיין גרויסע הילף פון די ארטיקע באפעלקערונג האבן מיר נישט באקומען.

דערווייל זענען געקומען ידיעות פון פראנט וועגן די גרויסע נצחונות פון די היטלעריסטישע ארמיי אויף אלע פראנטן, להיפך פון דעם וואס מיר האבן דערווארט. דער רוסישע ראדיא האט זיך מיט־געפרייט מיט זייער נצחון, דער היטלעריזם איז דאן געווען דער פארבינדעטער פון סאוויעטן, און דער שונא נומ׳ 1 איז געווען ענגלאנד. די סאוויעטן, וועלכע זיינען באטראכט געווארן דורך מיליאנען מענשן אלס באפרייער פון דער וועלט, קעמפער פאר גערעכטיקייט און יושר — איז זייער האנדלונג געווארן אומפארשטענדלעך פאר א סתם אידן, אבער זייערע חסידים האבן נאך געזאגט אמן. דער נצחון פון היטלעריזם איז דאך געווען געגן די עקזיסטענץ פון זיין אייגן פאלק, פון זיין משפחה, פון זיין לעבן. עס האבן זיך געצויגן וואכן, חדשים, ביז יולי 1940. עס האבן זיך אנגעהויבן צו באווייזן אין די גאסן פון לעמבערג טויזענטער סאלדאטן אין די מונדירן פון נ.ק.וו.ד., ס׳זיינען ארום געגאנגען קלאנגען אז מ׳וועט אונז שיקן צו די ווייסע בערג, דאס האט געהייסן אויף דער פאלקס־שפראך דער וויטער און קאלטער סיביר, ווער האט געגלויבט אז די קלאנגען זיינען אמת׳ע? סוף יוני אין א שבת אין דער פריה, זענען מיר ווי מען פאקט ארויף אויף אויטאס און ווענגעלעך הונדערטער אין טויזנטער פליטים מיט זייער ביסל ארעמקייט און מען שיקט אלע אוועק צו דער באן אונטערן אויפ־ זיכט פון די נ.ק.וו.ד. דארט זיינען צוגעגרייט טויזנטער לאסט־וואגענען. מ׳פאקט אריין די לעבעדיקע סחורה אין די וואגענען, פאמיליעס מיט קליינע קינדער מיט אלטע לייט. סאלדאטן אין רויטע היטלעך מיט ביקסען אויפגעשפיזט, היטען שוין אז קיינער זאל חלילה נישט אנטלויפן. אט די אלע זקנים, קינדער, הארעפאשנע אידן זיינען באטראכט געווארען אלס נישט קיין געוונשענער עלעמענט, אדער שעדליכער עלעמענט, מ׳דארף זיי פארשיקן אויף די ערטער, ווי ס׳זיצען קאנטער־ רעוואלוציאנערן. מיר האבן זיך אויסבאהאלטן אייניקע טעג כדי נישט צו זיין פון די ערשטע, אבער מיר האבן זיך שפעטער גוטוויליק צוגעשטעלט. מיר האבן

באקומען א באפעל זיך צו פארפאקן, דער צוג האט אונז אוועקגעפירט, נישט וויסנדיק ווו מ׳וועט אונז פארשיקן.

אבפארנדיק אזוי בערך אחודש מיט די באן און שפעטער אויף לאסט־שיפן אדער בארזשעס האט מען אונז דערנאך אראפגעלאזט אויף אפלאץ לעבן גרויסען טייך אב, דאס איז בערך א־300 ק״מ פון שטעטל אסטיאקאוואגולסק, אדער שפעטער ווי מהאט עס גערופן כאנטימאנסינסק, ווייל דארטן לעבן צוויי שבטים באנטי און מאנטי. געווען איז דאס א דריי טויזנט ק״מ פון אמסק.

אין צוויי באראקן מיט פריטשעס האבן אלע געווויינט צוזאמען, געוועזן זיינען מיר ביי א דריי הינדערט מאן. צווישן אנדערע די באווסטע משפחה וואוועלבערג פון ווארשע, אן אסימלירטע משפחה, זייער ארנטלעכע מענטשן; געזעראל הירשקוויטש א אלטער גוי מיט לאנגע גרויע וואנסעס, א תלמיד פון ראמאן דמאווסקיס חדר, אן אנטיסעמיט אין זיידענע הענשטקעס; א רבי פון גאליציע, האלבערשטאם, מיט צוויי זין און א אייניקל, אן אלטער איד, געווען אן אמתער תלמיד חכם, ס׳איז געווען א נחת נהנה צו זיין פון זיינע שיחות חולין בלויז, און נאך צענדליקער טיפן, ווו יעדער איינער איז געווען א וועלט פאר זיך. דורך דער צייט האט זיך אויסגעפילט אזא מין קליין שטעטעלע, מיט אלע גוטע און שלעכטע אייגענשאפטן. די פרנסה־קוואלן זענען געווען פון עקספלאטירן וועלדער, נישט חלילה פון וואלד סוחרים... נאר פון האלץ־העקער, אין ממשות־דיקן זין פון וואלד די גרופע איז געווארען פאנאנדערגעטיילט אויף בריגאדעס — יעדע בריגאדע האט באקומען א שטיק וואלד, לויט די אויסגעארבעטע נארמע האט מען באקומען באצאלט. ס׳זענען דארט געווען מענטשן וואס אין זייער לעבן האבן זיי נאך נישט קיין האק און זעג געהאלטן אין האנט. דער ווילן צום לעבן און עקזיסטענץ, האט זיי געצוונגען צו דער ארבעט, בכדי צו פארדינען אויף חיונה, משטיינס געזאגט, אויף א שטיקל ברויט מיט א ביסל זופ, וגם אני בין היהודים וואס האט שווער געהארוועט אין וואלד ביים לייגען בוימער, האקן און זעגען האלץ. מיר האבן געליטן פון קלימאט, די פרעסט האבן דערגרייכט ביז 50 גראד אונטערן 0. אפפרירן אן אבר פון גוף איז געווען פון די לייכטסטע זאכן. מ׳איז געגאנגען צו דער ארבעט אין דער פינצטער, צוריקומענדיק פון דער ארבעט איז אויך געווען פינצטער. פוילן זיך און נישט שווער ארבעטן, האט מיט זיך געהאט צוויי פעלערן: 1) מהאט נישט אויסגעארבעט אויף דעם מינימום צו פארדינען די פיר רובל, אויף אויסקויפן די צוגעטיילטע פארציע ברויט. והשנית איז מען געפרוירן געווארן שטייענדיק אייניקע מינוטן אן באווגנונגען. זומער איז געווען נאך ערגער, עס האט זיך אנגעפאנגען א פלאג פון קלייניע פליגעלעך,

קאמארן, און שפעטער גרויסע פליגן. די פלוג האט געקענט דערפירן א מענטשן צו משוגעת. זיי האבן געשטערט אין עסן, נאך ערגער אין שלאפן. א שווארצע געדיכטע מאסע האט זיך באוועיגן אן אויפהער און געביסן אין אלע ערטער פון מענטשלעכן גוף. די צייט פון אינזער זיין אין סיביר האט דערגרייכט צו זאמען מיט די נסיעות ביז $1\frac{1}{2}$ יאר. נאך דייטשלאנדס קריגס־דערקלערונג צו די סאוויעטן האט זיך דער רעזשים שטארק פארערגערט צו אונז, מ׳האט פארקלענערט די ברויט נארמע און געפאדערט מער ארבעט.

נאכן אפמאך מיט ענגלאנד און מיט דער פוילישער רעגירונג, מיט געגנעראל שיקארסקי, האט מען אנגעהויבן צו באפרייען די פוילישע בירגער פון סיביר, פון לאגערן און טורמעס. הונטערטער טויזנטער משפחות און יחידים האבן אנגעהויבן צו וואנדערן פון קאלטן צפון ביז דעם הייסן דרום. דאס וואנדרן האט געדויערט וואכן און חדשים. די עשאלאנען זענען געווען געפאקט מיט באפרייעטע פוילישע ביקָרגער פון סיביר, און פון פליטים פון די געביטן וווּ די היטלעריסטישע ארמיי האט באזעצט. אומריינקייט און הונגער האבן דעברענגט צו קראנקהייטן ווי טיפוס און דיזענטעריע. דאס האט בארויבט דאס לעבן פון מאסן מענטשען. אויף די וואקזאלען און גערטנער האבן זיך ארומגעוואלגערט הונגעריקע מענטשען ווי ב׳נטלעך שמאטעס. שמוציקע, פארלויזטע, בארואסע און נאקעטע מענטשען, זיי האבן געהאט אין פארלאנג: א שטיק ברויט צו די זעט. נור ליידער זענען אסך באפרייט געווארען אויך פון דעם פארלאנג...

אונזער רייזע פון סיביר ביז טאדזיקסטאן האט געדויערט בערך א צוויי מאנאט. אין אלע שווערע מאמענטן האבן מיר געטראפען גוטע מענשען, וואס האבן אונז געהאלפן. א דאנק די ענערגיע פון מיין פרוי צפורה, וואס האט פארשטאנען צו דערהאלטן די רייזקייט לויט די באדינגונגען און פירן די ווירטשאפט אויסגערעכנט און פראקטיש. אין אפריל 1946 זענען מיר צוריק געפארען קיין פוילען, שפעטער זענען מיר אוועק נאך טשעכיע און ווייטער נאך עסטרייך, פון דארט קיין דייטשלאנד. אין דייטשלאנד זענען מיר געזעסן צוויי יאר אין די מחנות. פון דארטן זענען מיר געפארען נאך פראנקרייך. אין מארסעל האבן מיר זיך אויפגעזעצט אויף די שיך „נגבה" און געשוומען צו די ברעגעס פון ישראל. אין דעצמבר 1948 זענען מיר, איך, מיין פרוי צפורה און טעכטערל רינה, געקומען בשלום נאך ישראל.

דער וועג פון צרות

פון **שרה גלסמן** — לבית אקס

כ׳בין געבוירן אין שרענסק ביי די עלטערן שעפסל און חנה רשי ז״ל, און געהיראט מיט צבי גלסמן פון שעפס. ביים אויסברוך פון דער צווייטער וועלט־מלחמה זענען מיר געווען עקאנאמיש גוט אוועקגעשטעלט.

די מלחמה האט אנגעווארפן א שרעק אויף דעם גאנצן אידענטום, מיר האבן געגלויבט באמונה שלמה אז ס׳וועט לאנג נישט אנהאלטן, און מיר וועלן אלעס דערציילן אין פריידן. ליידער באלד נאכ׳ן באזעצן די שטאט שעפס דורך די היטלעריסטישע הארדעס איז דער גלויבן צערונען געווארן. דער באפעל אז מיר זאלן זיך צוזאמענקומען אויף א געוויסן פונקט, וויל די אידן פון שעפס מוזן פארלאזן די שטאט, האט אונז צעטומלט. מיר האבן אנגעטון אין שרעק אונזערע צווי קליינע קינדערלעך, מאיר און פנינה. יעדע וועלט־זאך און געלט האבן מיר באגראבן אין דער ערד, גלויבנדיק אז מיר וועלן זיך צוריקקערן, אבער דאס אלץ איז שוין צערויבט געווארן דורך די גויאישע שכנים.

צבי גלסמן ואשתו שרה לבית אקס

מיר ווערן געשיקט נאך נאוויידוואר, די אידן ווערן אויך פון דארט ארויסגעטריבן, אונז געלונגט זיך אויסצובאהאלטן. מיר קלערן א פלאן ווי צו

שמוגלן די גרענעץ נאך רוסלאנד.

עס געלינגט אונז נאך גרויסע אנשטרענגונגען צו גנבענען די גרענעץ און אנצוקומען נאך ביאליסטאק, דארטן האבן מיר אויך געטראפען אונזער ברידער שמשון.

די פראגע פון מה נאכל, צווינגט אונז צו חתמ'ן א קאנטראקט אויף ארבעט אין משך פון א יאר צייט. מיר ווערן געשיקט אין אוראל אויף ארבעט. מיר האבן דאס יאר נישט געענדיקט, אומלעגאל האבן מיר פארלאזט אוראל ד. ה. אנטלאפן פון אוראל צוריק נאך ביאליסטאק.

די נ.ק.וו.ד. האט זיך וועגן דעם דערוווסט און מיר זענען געצוווונגען געווארן צו פארלאזן ביאליסטאק. מיר ווערן פארשיקט אין טיף רוסלאנד, מיט טרערן שיידן מיר זיך מיט באקאנטע, משפחה און מיט אונזער ברידער שמשון. נאך 6 וואכן רייזע קומען מיר אן אין טורקעסטאן. די שטאט איז געווען דער ענדע־פונקט פון אונזער וואנדערונג, דארטן האבן מיר זיך איינגעארדנט און געבליבן ביז ענדע מלחמה. מיר האבן אנגעשטרענגט אלע כוחות צו דערהאלטן די משפחה בכבוד, און געפירט אן אנשטענדיק אידיש משפחה־לעבן.

ווען די מלחמה ענדיקט זיך ווערן מיר געשיקט צוריק נאך פוילן און פון פוילן זענען מיר געקומען אין אונזער לאנד.

משה ניבארסקי

ווי אזוי בין איך לעבן געבליבן?

דער וואנדער וועג

אדער דער וועג פון צרות און ליידען

איך בין געווען איינער פון די מתפללים אין מנין, אין ראטהויז, ביי אפרים איצקאוויטש. פון די דאזיגע אידן האט מען געקאנט אראפליינען דעם טיפן טרויער און יאוש. דער קול פון בעל תפילה יעקב אהרן אסמאן איז פארזונקען אין טרערן. אנקוקנדיק דאס אלץ איז ביי מיר געבוירן געווארן א זייער ריזיקאלישער געדאנק — אנטלויפן, אנטלויפן אויף יענער זייט טייך בוג.

ווי באוואוסט האט ס.ס.ס.ר. ערקלערט פוילן קריג דעם 17־טן סעפטעמבער

1939. און פארנומען לויטן אפמאך מיט דייטשלאנד דעם טייל פוילן ביז צום בוג. האט מען צו יענער צייט געשמועסט או ס׳איז מעגליך איבערצוגיין די גרענץ אן ספעציעלע שוועריקייטן. איך האב זיך פארגעשטעלט מיט וואס אזא שריט איז פארבונדן. אבער טראץ אלעם בין איך געבליבן פעסט ביי דעם בשלוס. די הכנות האבן פארנומען פיל צייט. ס׳איז נישט געווען קיין לייכטע זאך. איך האב

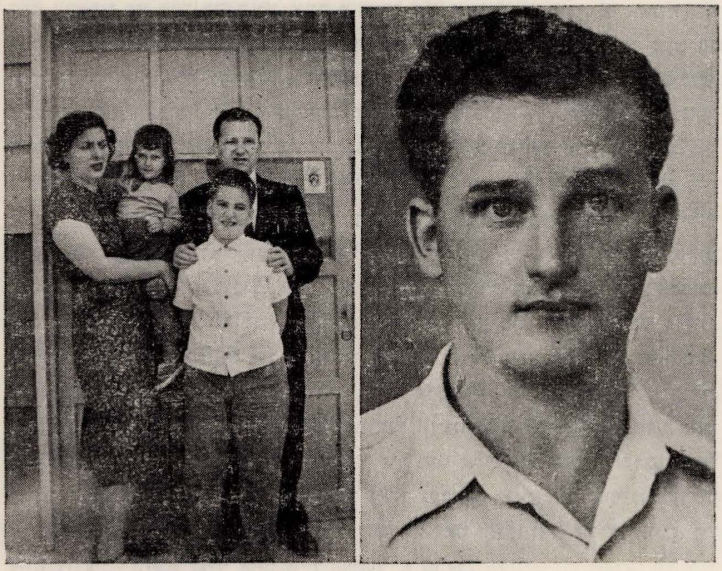

משה ניבורסקי בנדידה — משה עם משפחתו באמריקה

מימין לשמאל: משה, הילדה אחוזה, אשתו איטטה (יענטע) על ידו בנו שמואל בן שבע.

געהאט פיל שוועריקייטן צו באזייטיגן, סיי ביי מיינע עלטערן סיי ביי מיינע חברים. אין יענער צייט איז קיין שרענסק צוריקגעקומען דער ערשטער אידישער זעלנער פון דער פוילישער ארמיי, ליפשיץ חיים, און מיט אים האב איך זיך פארבונדן, וויסנדיק או אזא מענטש וויי ער וועט קענען ביישטיין יעדן נסיון אין וועג. מיינע חברים האבן מיך אויסגעלאכט, אבער זעענדיק או איך טראכט גאנץ ערנסט האבן זיי מיך געמומען זידלען און מוסרן, או איך לאז איבער אויף הפקר די עלטערן און אליין גיי איך זיך רעטן. פארשטייט זיך, או מיר האבן געטראכט גאנץ אנדערש. געשמועסט האט מען או ווען אייגער קומט קיין רוסלאנד, קען ער דארט באקומען א דערלויבעניש אראפצוברענגען די משפחה קיין רוסלאנד. אזוי האב איך אויך געטראכט. הערנדיק ביי אונז אין שטעטל וואס עס טוט זיך

אין דער סביבה, מ׳האלט פאר א גירוש, אזוי ווי אין שערפצער פאוויאט, ראציאנז׳ער א. א. יעדער איינער האט זיך געגייט ריקזעק צו קענען מיטנעמען מיט זיך זאכן, געבונדן פעק, צו האבן גרייט אין פאל פון אפלוצימדיקן גירוש. אין אזא שטימונג האבן מיר געלעבט לאנגע וואכן, עטליכע מאל שוין געווען גרייט אין וועג. יעדעס מאל איז די זאך אפגעגאנגען מיט שרעק בלויז. די אלע קלאנגען האבן אפגעלייגט דעם טערמין פון מיין אוועקגיין. אויב מ׳דארף היינט־מארגן טרייבן, צו וואס דארף איך זיך אליין אפרייסן פון אלע, אזוי האט עס געדויערט 2 מאנאט. שבת דעם 20 נאוועמבער האב איך געמאכט די לעצטע הכנות. איינגעפאקט די פלעצאקעס, צוגעגרייט זיך אביסל שפייז, ארויסבאקומען אן אויסוויז אין דער דייטשישער שפראך און זונטיק פרי האבן מיר זיך געזעגנט אין א ים פון טרערן. שווער איז געווען דאס צעשיידן זיך. אין מיינע זכרונות שטייט מיר נאך דאס בילד ווי מיין מוטער באגיסט מיך מיט א ים טרערן און נאר די אויגן רעדן צו מיר: וווּ גייסטו אוועק מיין קינד אין דער וועלט אריין?... אבער דאס מויל האט נישט געקענט ארויסברענגען די אלע געפילן וואס ליגט אין א מוטערס הארץ אין אזא מאמענט. נאך שווערער איז מיר אויסגעקומען דאס צעשיידן זיך מיט מיין ברודער אליהו, וועלכן כ׳האב איבעגעלאזט אין א שווערן צושטאנד. דא האב איך שוין געוואוסט, אז כ׳וועל אים שוין מער נישט זען. די פור וואגן מיך שוין אפ ביי דער בריק. אלע שטוביקע באגלייטן מיך. דאס איז געווען א שטילער טרויעריקער גאנג. אזוי באגלייט מען נאר א בר־מינן. איך געזעגן זיך מיט אלע. איך הער דאס געמורמל פון וואסער, אין וועלכן כהאב זיך אלע יארן געבאדן. א טיפער שווייגן הערשט ארום. די מאמע קען נישט איינהאלטן די טרערן, וואס רינען איר פון די אויגן. פון צייט צו צייט וויש אויך אויס מיין פאטער א טרער.

איך האלט זיך אין מיט אלע קרעפטן, אבער די טרערן שטיקן מיך. איך וויל זיך גרינגער מאכן דאס געמיט און הויב אן שטיפן, די פור שטייט שוין גרייט צום פארן, איך זיץ אויף מיין פלאץ, ווידער הענט, קושן, טרערן, דעם פאטערס לעצטע ווערטער: „געדענק, פארגעס נישט אן דער היים"...

דאן האב איך זיך נישט פארגעשטעלט אז איך הער מיין פאטער צום לעצטן מאל...

מיינע חברים דריקן מיר שווייגנדיק די האנט, אן ווערטער. די פור לאזט זיך אין וועג. ביסלעכווייז דערווייטערן מיר זיך פון שטעטל. פון דער ווייטנס זע איך נאך מיינע באגלייטער ווי זיי שטייען אויפן בריק אין פאכען מיט די טיכלעך. איך כאפ א בליק אויף צוריק. אונטערשייד נאך די געשטאלטן, אזעלכע טייערע געשטאלטן, טאטע, מאמע, שוועסטער, ברידער, חברים, אלעס וואס מיר

איז אזוי טייער בלייבט אין הינטער גרונט, זיי ווערן אלץ קלענער, איך זע זיי שוין ווי אין א נעפל.

אבער באלד פארשוונדן זיי פון מיר אינגאנצן. און אין הארצן ווערט מיר אזוי פוסט און ליידיק.

מיינע גדאנקען שוועבן שוין אוועק ווייט ווייט פון דאנען, אויף דער פרעמדער, גהיימניספולער גרענעץ וועלכע איז פאר מיר געווארן דער אינציגער ציל.

ראובן סולדאנער׳ס וועג צו דער בעפרייאונג

איבערגעגעבן צום דרוק דורך משה ניבארסקי

נאכן אפזיין אין אושוויץ קוים צוויי וואכן ווו איך האב דורכגעלעבט די גסיסה־אנגסטן, יעדע מינוט מיט אירע טויט געפארן, האב איך דערפילט אז דאס איז מיין ענדע. וואס פארא טעם האט שוין דאס לעבען, אין ליכט פון די כסדרדיגע פלאמען אין די אויוועגס, וואס פארע זין האט שוין מיין לעבען וועז כ׳האב שוין קיינעם נישט אויף דער וועלט. מיין ווילן פארלאזט מיך ביסלעכווייז און כ׳הויב שוין אן ווערען גלייכגילטיג צו אלעס.

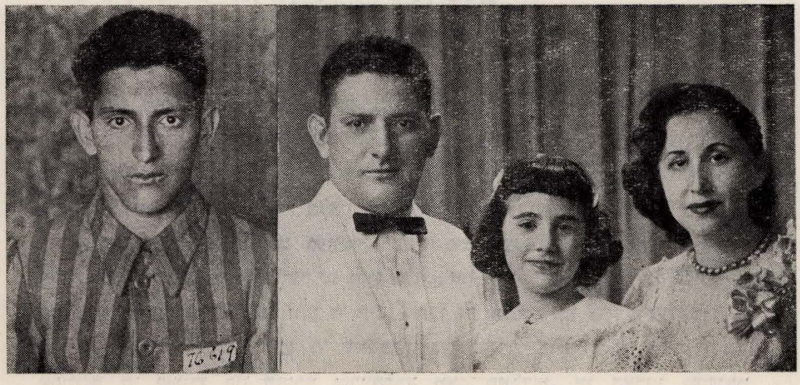

ראובן סולדאנער ומשפחתו באמריקה ראובן באושוויץ

אין מאמענט פון מיין העכסטער פארצווייפלונג איז מיר צו חלום געקומען מיין טאטע יעקב משה ז"ל, און מיר געזאגט אז כ'זאל פאסטען א טאג וועל איך בלייבען לעבן. צו זען א טויטן און נאך אין חלום אין אושוויץ ווו אויף יעדן טריט און שריט האט מען געזען בערגער מיט טויטע, ביינער, פעסער מיט אידען־פעטס (אויף זייף), איז נישט געווען קיין איבערראשונג. מיין טאטנס אויגן האבן געלויכטן מיט טיפן גלויבן אין עפעס האט זיך אין מיר געענדערט. איך האב געפאסט א טאג, דער חלום האט מיר צוגעגעבן בטחון, און כ'האב שטארק אנגעהויבן גלויבן אז כ'וועל אין מיין טאטנס זכות לעבען בלייבן און קיינמאל נישט פארלירען דעם מוט. מיין טאטנס געשטאלט האט מיר געדינט ווי אן עמוד־אש און באַלויכטן מיין פינצטערן וועג.

דער יאר 1943

איך בין געמסרט געווארן אז כ'האב געוואלט אנטלויפן פון דער ארבעט (איך האב געארבעט אויסערן לאגער) ביי מויערן בלאקן. די קאפאס און די פאַראַרבעטערס האבן מיך שטארק באוואכט ביי דער ארבעט און גלייך ווי איך בין צוריק אריין אין לאגער בין איך אריינגעזעצט געווארן אין בונקער. א איד אויסהערענדיק מיין טענה, האט מיך בארוהיגט אז ער וועט מיר העלפען. אין דער צייט פון אויספארשונג, ווען איבערן בונקער זיצען די געסטאפא און ס.ס., האט מיך יעקב קאז'עלציק דער אויפזעער געראַטן כ'זאל מאכן גרויסע געוואלדען, עס זאל הייסען אז איך קריג שטארק געשלאגן, און אזוי איז געשען, איך בין אפגע־קומען מיין "שטראף" און איך בין ארויס פון בונקער...

איך בין איינמאל געכאפט געווארן צווישען א גרופע "מוזעלמאנען" (זייער אויס געדארטע מענטשן, הויט און ביין) געשיקט צו ווערן אין אויוון אריין. מיר זענען אלע געווען אויסגעטאן נאקעט, די איינציגע זאך וואס די ס.ס. האבען נאך געהאט צו טאהן איז צו פארשרייבן אונזערע נעמען. ווען מיין נאמען ווערט פארשריבען בין איך שוין א פארלארענער. איך נוץ אויס א מאמענט ווען דער געסטאפאוויץ איז ארויס פון בלאק און איך אנטלויף דורך א פענסטער. איך בין פון קיינעם נישט באמערקט געווארן. סאיז מיר געלונגען צו באקומען עפעס אנצוטאן און כ'בין צוריק אוועק צו מיין בלאק. און ווידער בין איך ניצל געווארען פון דעם מלאך המות הענט. ווען די רוסן האבן זיך אנגעהויבן צו דערנענטערן צו שלעזיע אן אוישוויץ, האבן די דייטשען גענומען ליקווידירן די לאגערן און אפווישן די שפורן פון זייערע שרעקלכע מאסן־מארדען. זיי האבען געשיקט טראנספארטן, געטריבן צופוס אויסגעפיניקטע, צעבראכענע סקעלעטן אן עסען און

אן טרינקען. דער וועג איז באזייט געווארן מיט טויזנטער טויטע.

יעדער איינער שלעפט זיך קוים אויף די פיס. ווי נאר אן אומגליקלעכער האט דערפילט אז ער קען שוין מער ניט, און וויל שוין מער נישט לעבן, האט ער זיך אנידער געזעצט אויף דער ערד. איבערגעדעקט זיך מיטן קאַץ און באלד האט אן ס. ס. מאן דוכגעשאסן זיין שאַרבן מיט א קויל און פארענדיקט דעם קרבנס ליידן. דאס האב איך געזען יעדע פאר מינוט. איך שטארק זיך מיט די לעצטע כוחות, שלעפ זיך נאך א פאר טריט, די כוחות פארלאזען זיך צוביסלעך. די רייען ווערן שיטערער. דער וועג איז באלייגט מיט בערגלעך „העפטלינגען", מיט די לעצטע כוחות שפאן איך ווייטער. דאס בלוט האט זיך מיר געלאזט פון נאז, און דאס איז שוין געווען דער סימן פון מיין סוף. איך געזעגן זיך מיט מיינע חברים און זאג זיי אז כ'גיי אנטלויפן. איך בעט מיין פרייַנד אז אויב אים וועט באשערט זיין צו בלייבן לעבן, זאל ער לאזן וויסן מיין ברודער שלמה אין ארץ ישראל ווען מיין סוף. אוועקגיין פון טראנספארט איז געווען א זיכערער טויט. איך דעק זיך איבער מיטן קאץ און איך גיי אווען אין א זייט. אונטערן קאץ האב איך געטראגן א ציווילען אנצוג, און אלעס ציווילער גיי איך. עס דערהערט זיך א קאמאנדא: שטעז בלייבען!!! איך מאך זיך ווי נישט מיך מיינט מען דא, און גיי אין דער ריכטונג פון א הייזעלע, עס הילכט אפ א שאס. די קויל פליט פארביי מיין אויער און איך מאך זיך נישט וויסענדיג נאר גיב א שפרונג אין א זייט און באהאלט זיך אונטער א שייער, איך רוק זיך צוביסלעך ארויס פון דער צווייטער זייט און זע ווי דער טראנספארט איז אפגעגאנגען א שטיקעל וועג. איך אטעם אפ פרייער און לאז זיך ווייטער גיין און קום צו צו א הויז און וויל שוין אריינגיין אינווייניק. איך דערזע אין פראנט פון הויז 2 ראוועךען אינעווייניק זענען געווען 2 געסטפאס, איך שלייך זיך אוועק.

דער שניי פארבלענדעט די אויגן. איך געפין זיך לעבן א טאל און קייקל זיך אראפ פון בארג און דער שניי וויקלט זיך אויף מיין קערפער און דעקט מיך אין גאנצן צו. איך בלייב ליגען נעבן א בריקעל איבער א קליין וואסערל, איך קריך אונטער די בריק און ליג אויפן אייז עטלעכע שטונדען. איך וואכט עס זאל ווערן טונקעלער און די נאכט זאל צופאלען. כ'בין שוין שטייף פון קעלט. איך קריך ארויס פון מיין אייזיקן קבר און לאז זיך גיין אין דער ריכטונג פון א הייזקע וואס כהאב דערזען. א פרוי האט מיך דערזען און מיך אפגעשטלט. איך וועך א פארציטערטער, מ'קען נישט טרויען קיינעם. וווּ גייסטו? זאגט זי, דאכט איז דאך די אויבערקאמאנדע פון געסטאפא. גאט מוז זיין מיט דיר און דיך באוואכען... קום האב נישט קיין מורא, איך וועל דיר העלפן... זי האט מיך געגומען צו זיך

אין הויז, פארשלאסן אין א צימער, געגעבען עסן אוֹן טרינקען, אוֹן בין געקומען א ביסל צו זיך. זי, די פרוי, איז געווען זייער א פרומע קאטאליק, זי האט געהאט צוויי ברידער אין דער געסטאפא. גלייך צו מארגנס איז געקומען צו איר אַן אנקעל, אויך א געסטאפע, וועלכער האט דעזערטירט פון פראנט. מיין רעטערין איז אוועק אין שטאדט איינשאפען א ביסל זאכן אוֹן דערווייל פארגעסען מיך צו פארשליסן. איר אנקעל, דער געסטאפא, האט מיך אנטדעקט אוֹן אויסגעפונען ווער איך בין. ער האט אויך גלייך דערקענט אז איך בין א„יודע" אוֹן ארויסגעכאפט דעם רעוואלווער מיך צו שיסן. איך בין געווארן פארצווייפעלט אוֹן מיט אים אנגע־הויבען איינטענען, אז אויך ער וויל זיך ראטעווען דאס לעבען אוֹן אויב מען וועט אים כאפן וועט מען אים אויך שיסן אלס דעזערטיר אוֹן מיר ביידע געפינען זיך אין דער זעלבע לאגע. אבער ער האט מיר געדראט אז ווי נאר סוועט פינסטער ווערן וועט ער מיך ארויס פירען אין וואלד אוֹן דערשיסען. איך וואַרט אויף א פאסיגן מאמענט ארויסצורייסען פון אים דעם רעוואלווער. די פרוי האט זיך דערווייל אומגעקערט אוֹן איך האב איר דערציילט אז איר אנקל וויל מיך שיסן. זי האט אים געזומען שטארק זידלען אוֹן מוסר זאגען, געשריגן ער זאל איר געבן דעם רעוואלווער. נאך לאנגע וואקלענישן האט ער איר אוועק געגעבן. זי ווידער האט דערלאנגט דאס וואפען צו מיר אין האנט אוֹן געזאגט אז אויב ער וועט מיך טשעפען זאל איך אים דערשיסען. די רוסען האבען זיך דערנענטערט אוֹן מיר געפינען זיך צווישען דעם פייער שוין עטלעכע וואכען. ענדלעך זענען די רוסען אריין אוֹן געזומען שמעטערען די דייטשן. איך געפין זיך שוין אויף דער רוסישער זייט. איך בין א פרייער מענטש. עס ווילט זיך מיר נישט גלויבן אז דער גאנצער קאשמאר האט זיך שוין געענדיגט. דער געסטאפא־מאן האט זיך באצייטנס אפגעטראגן. איך הייב אן צו קלערען וואס ווייטער צו טאן, ווו טוט מען זיך אהין, ווו גייט מען... דאס זענען געווען מיינע געדאנקען. ווייזט אויס אז מיין רעטערין, די גויע, האט געהאט אנדערע געדאנקען. אזוי ווי מענער זענען געווען ווייניק, אלע זענען אין דער מלחמה, אוֹן דא האט זי געזען פאר זיך א געזונטן בחור, (כהאב זיך פאר דער צייט גוט דערהאלט) האט זי געטראכט מיך צו שמדן אויפן קאטולישען גלויבען, אוֹן זי ווען מיט מיר חתונה האבן. זי איז טאקע גלייך ארויסגעקומען מיט דעם: „רובין קאכאני זלאטי", „ווען ווערן א קאטאליק ווען מיר חתונה האבן". האב איך געזאגט, זיכער, וואס דען, האסט מיר מיין לעבען געראטעוועט, באלאנג איך צו דיר. ליגנדיק באנאכט אין בעט טראכט איך, אפשר איז עס טאקע א פלאן. מיין לעבן האב איך איר צו פארדאנקען, זי איז יונג אוֹן שיין וועל איך מיט איר הייראטן. אבער דא האב איך ווידער דערזען מיין פאטער

מיט די אויגן, ער קוקט אויף מיר מיט א פארביסענעם בליק. סאיז מיר קלאר געווארן וועמען איך האב צו פערדאנקען מיין לעבען.

צומארגנס זאג איך צו מיין „באשערטע" אז איך וויל פארן קיין קאטאוויץ זיך אינקויפן קליידער און אנדערע זאכען „דא שליובו" (צו דער חתונה). זי איז מסכים און לאזט מיך גיין. איך גיי ארויס פון הויז און הויב זיך אן דערווייטערן פון מיין רעטונגס־הייזעלע וואס ווערט קלענער און קלענער, איך קוק זיך אום און זע נאך די פרוי שטיין אין פענסטער. מיינע אויגן זענען פול מיט דאנקבאר־קייט צו דער פרוי וועלכער איך האב צו פערדאנקען אזוי פיל, עפעס ציט מיך צוריק, סאיז מיר שווער אוועק צו גיין.

ביסלעכווייז דערווייטער איך זיך, דאס הויז פארשווינדט אין טאל, א פרישער פרילינג־ווינטעל כאפט מיך ארום.

איך קום אן קיין קאטאוויץ און פון דארט האב איך זיך אומגעקערט קיין מלאווע.

די צווי ברידער יעקב שמשון און מנשה ליפשיץ

ביידע קינדער פון אליהו יצחק ליפשיץ, ביידע האבן דורך געמאכט בלוטיגע וועגען אין די צווייטע וועלט מלחמה, מנשה האט זיך דעצודירט צו קומען אין לאנד. געהייראט, פירט א בכבודיגע משפחה לעבן און ארבייט אין קופת חולים, און יעקב שמשון איז פערבליבן אין רוסלאנד.

ווען מנשה איז געקומען נאך די מלחמה נאך שרענסק, האט דער גוי מלאטקאווסקי איהם פארגעשלאגן מאכצן שותפותדיגע געשעפטן, מנשה׳ס געדאנ־קען זענען געווען וויים פון פוילן, זיינע געדאנקען זענען שוין געווען אין אונזער לאנד.

דוד מארינאוויץ

ער איז נישט בכח איבערצוגעבן וואס ער און זיין זון האבן דורכגעמאכט אין די גרויזאמע ביטערע טעג. זיין זון געפינט זיך אין קבוץ, דוד ווינט אין תל־אביב.

יוסף רימון (גרנט)

ארבעה גבורים משרנסק

רבות הגבורות בזמן השואה שהראו פשוטי־העם

„ידיעות" בית לוחמי הגיטאות

הקדמה

דלה היא שפת אנוש בכדי למסור את המית־לבם והסבל של אלו שנפל בחלקם לעבוד ב„סונדר־קומנדו". רע ומר היה גורלם של כל האסירים היהודים באושוויץ, אבל קשה יותר ואכזרי יותר היה המצב של הבחורים שעבדו בתהום הפשע הנורא, שנקרא „סונדר־קומנדו". אני מביא הדו"ח של „ידיעות" בית לוחמי הגיטאות ע"ש יצחק קצנלסון למורשת השואה והמרד, אפריל 1956.

טירור הדמים באושוויץ לא מנע את הקמת הארגון המחתרתי שרישומו היה ניכר בחיי האסירים. הארגון הצליח לא פעם להוציא אנשים מרשימות הנידונים למוות שנערכו בשעת הסלקציות.

קשה ואכזרי היה גורל כל האסירים באושוויץ, אך חמור שבעתיים היה מצב היהודים במחנה. היהודים שהובאו לאושוויץ היו שרידים אחרונים מעיירות פולין, אוקראינה וליטא ומריכוזים יהודיים במערב אירופה. השמים והארץ זעקו שעה שעה „יהודי סופו למות"! כל יהודי באושוויץ היה מועמד טבעי למוות, לאסירים בני־אומות אחרות נותר עוד שריד אמונה, שיעלה בידם להיחלץ מאושוויץ.

מתכוננים למרד

יום יום היו מקבלים צרור קטן עם חומר נפץ. חבר־נאמן, נפח, הכין כלי אוכל עם תחתית כפולה, ובמשך שבועות היו מבריחים בכלים אלה את החומר למחנה. אנשי הסונדר לא נרתעו, על אף סכנת ההשמדה המידית שאיימה עליהם, והם החליטו ללחום.

הנאצים היו נוהגים לרצוח את אנשי הסונדר קומנדו ולהחליפם באסירים אחרים. לאחר שהוכרחו לעסוק זמן ממושך בעבודה איומה הזו, הפכו אנשי קומנדו לחבר האנשים המוכן להתמרדות ולמאבק.

הם היו אסירים ותיקים במחנה והכירו את מצבם לאשורו.

בסוף אוקטובר ובהתחלת נובמבר 1944 הופסקו המשלוחים ההמוניים של יהודי הונגריה. האסירים במחנה נשמו לרווחה. אנשי הסונדר הבינו כי ימיהם ספורים. כאשר הנאצים ניסו בדרכי מרמה להוציא את הקומנדו ממחנה מגוריו ולהובילם למקום הטבח, פרץ המרד. האסירים התכוננו זמן רב. ההתקוממות הקיפה במשך דקות ספורות את כל אנשי הסונדר קומנדו. הקרמאטוריום מס' 2 פוצץ ונשרף כליל, ה"קפו" הגרמני הידוע באכזריותו הושלך חי לתוך הכבשן, וארבעה אנשי ס.ס. נהרגו בקרב פנים אל פנים. שטח המשרפת הפך לשדה מערכה, האסירים פרצו את הגדר, ושלוש מאות אסירים התפזרו בסביבה. קמה בהלה גדולה בין הנאצים, אלפים קלגסים הוזעקו לפעולה, והוכרז מצב הכן במחנה בירקנאו. במשך ימים נמשכו החיפושים ונשמעו יריות. ההתקוממות של הסונדר נסתיימה בכשלון. שום כוח מבחוץ לא בא לעזרתם, וגם המוני האסירים מהמחנה לא הצטרפו למאבקם. אך יום המרד היה סמל של נקמה ועידוד בשביל האסירים. באותו מקום ששמש במשך שנים גיא־הריגה לרבבות קרבנות, נפלו מידי האסירים הנאצים הראשונים. היו אלה יהודים שלחמו במחנה הגדול, שמנה מעל למאה אלף אסירים, קם קומץ יהודים ונתן האות להתקוממות. אנשי הסונדר הוכיחו לאסירים בני אומות אירופה, שיהודים מסוגלים להילחם ויודעים להגן על חייהם. במרד לקחו חלק פעיל בחורים אמיצים משרנסק.

(התוכן הודפס בחוברת „ידיעות" בית לוחמי גיטאות ע"ש יצחק קצנלסון).

הגבור הפארטיזן מנדל בורנשטיין הי"ד

בנם של שלמה זלמן ומרים בורנשטיין. נולד בשנת 1917. למד בחדר למודי גפ"ת. האב, שלמה זלמן, עולה לארץ ישראל, שם נמצא בנו הבכור אהרן. הילדים מתחילים לעבוד בגיל צעיר, בכדי לעזור לאמא להחזיק מעמד ולפרנס את המשפחה.

עם פרוץ מלחמת העולם בשנת 1939, הצליח מנדל ביחד עם עוד חברים, דוד זימן ואחרים, לעבור את גבול רוסיה ולהגיע לביאליסטוק. בהיותו בחור בריא וחסון, קבל בלי קושי עבודה במקצוע נגרות. את המקצוע הזה למד מנדל בשאיפתו לעלות לישראל ולהצטרף לאביו ולאחיו, אשר גם הם עבדו בנגרות.

השלטון הסובייטי אסר את היהודים מפולין שעברו את הגבול ושלח אותם לעבודות בעיר אורשא.

באורשא נפוצו שמועות, שכל אזרחי פולין מוכרחים לקבל את הנתינות הסובייטית, ואסור יהיה להם לעזוב את הטריטוריה הסובייטית. מנדל הצליח להתחמק, עזב את אורשא והגיע לוילנה. שם הצטרף לקבוצת פרטיזנים. פ. פ. א.

אביא פה כמה קטעים מהספר „להבות באפר" על השתתפותו של מנדל בקרבות (במאבקים) בגיטו וילנה. (עמוד קי"א, שי"ב).

מנדל בורנשטיין הפארטיזן ואחיו יחזקאל

מנדל בורנשטיין נולד בשרנסק (בטעות כתבו מלבה) בשנת 1917. חבר לתנועת „פרייהייט" ,דרור), לוחם הפ.פ.א. (פאראייניקטער פארטיזאנישער אורגא־ניזאציא) פארטיזאן. נפל בקרב. (כל לוחם פ.פ.א. הנהו גם פארטיזאן מושבע המחשל עצמו לקרב באויב).

בין 40 עובדי יי.וו.א. נמצאים 6 חברי פ.פ.א. אין 40 אלה יודעים שבין המשורר סוצקובר, הנגר מנדל בורנשטיין, חבר „השומר־הצעיר" מיכאל קובנר, הסופר שמרקה קוצ'רגינסקי ורייזל יש קשר מיוחד במינו, הסמוי מן העין. והרי משגיחים הם בבני אדם אלה מדי יום ביומו. דומה שכל מחשבתו של מנדל בורנשטיין נתונה להברחת נייר למכירה.

הנגר מנדל בורנשטיין, שלכאורה אין לו כל קשר עם „האינטליגנציה", התקין לו בתיבת מכשירי הנגרות אשר לו, תחתית כפולה, ותוך תיבה זו, שהמשטרה בודקתה כל יום, מוצנע הנשק, שמנדל נוטלו בייו.וו.א. ומכניסו לתוך הגיטו.

מנדל בורנשטיין ז"ל היה בקבוצה האחרונה של אבא קובנר, שעזבה את גיטו וילנה. בדרך נתקלו בחבורות ליטאים וקבוצות צבא פולניות של הגוורדיה

הלבנה. בקרבות אלו נפלו רוב הפארטיזנים, ביניהם מנדל בורנשטיין הי"ד.
יהי זכרו ברוך.

די העלדן מאיר קאנסקאוואלסקי און יעקב שאפט

די צוויי קינדער האבן געלעבט אין חדר אין אקליין שטעטל. דערנאך שוועד געארבעט פאר דער עקזיסטענץ, פאר רעכט אויף לעבן. קיינמאל נישט געטרויעט צו אפפערן זיך פאר א געוויסן ציל, אדער צו נעמען נקמה, ביז סכנת נפשות. אבער דאס איז געשען. די היטלעריסטישע חיות זענען אריין אין שרענסק. די צוויי האבן געליטען צוזאמען מיט אלע שרענסקער אידן, געזוכט א וועג ווי צו אנטלויפן — און געבליבען. זיי זיינען איבערגעפירט געווארן אין מלאווער געטא, און געלעבט אזוי ווי אלע אין שרעק און צרות. אין מלאווער געטא האבן זיי זיך ארומגעטראגן מיטן געדאנק פון נקמה. ווי מען גיט איבער האבן זיי ביידע שטענדיק גערעדט נאר וועגן נקמה. נאכן דורכפירן א סעלעקציע דורך די נאצים זענען זיי געשיקט געווארן קיין אוישוויץ, דארט זיינען זיי אריין אין דער זאנדער קאמאנדא. זאל דא פארצייכנט ווערן, אז אויב ס'איז ווען ארגאניזירט געווארן אין אושוויץ אן אויפשטאנד, איז דאס געקומען פון די וואס האבן געארבעט אין דער זאנדערקאמאנדא. די פארביטערסטע מענטשען האבען זיך דארט געפונען. טייל מענטשען אין די אפטייילונג האבען פערלוירען אין גאנצען דעם צלם־אלקים, טייל זיינען פשוט משוגע געווארן, אנדערע זיינען בעגאנגען זעלבסט מארד, אבער ס'איז אויך געווען א טייל מענטשן וואס זיינען געשטאנען מאראליש הויך, שטארק אין גייסט, זיי האבן דאס ארגאניזירט דעם אויפשטאנד. צווישן אט די שטארקע מענטשען זיינען געווען די ביידע שרענסקער בחורים: מאיר קאנסקאוואלסקי און יעקב שאפט. זייער פארביטערונג האט זיי דערפירט צו נעמען נקמה. צו זאמען מיט נאך אזעלכע שטארקע האבן זיי ארגאניזירט א ווידערשטאנד. מען האט אונטער געצונדען קרעמטאריעס, געווארפן דייטשן אין אויוון אריין, און אנטלאפן. וואר־ שיינלעך דורך א מסירה זיינען זיי געכאפט געווארן דורך די דייטשן און געפיניקט געווארן בכדי אויסצוגעבן די אנפירערס. זיי זענען געווארן פארפיניקט צום טויט און נישט אויסגעגעבן קיין שום נאמען, דאס איז די מאראל וואס די צוויי קינדער האבען איינגעזאפט אין זיך. די מאראל האבן זיי באקומען אין קליינעם שטעטל שרענסק, ווו די גאנצע יוגנט אן אויסנאם איז געווארן דערצויגן אין א גייסטיקע קולטורעלע סביבה.

ערע זייער אנדענקען!

דער העלד זלמן פיטעל

צען יאר בערך פאר דער צווייטער וועלט־מלחמה, איז געקומען קיין שרענסק אפריזירער און געפענט א רעזורע אין פשיבישעווסקעס הויז. ער האט גלייך אראבגעברענגט זיין פרוי זיך איינגעארדנט, און געווארן א מיטגליד אין דער אידישע קהלה. אין משך פון דער צייט האט ער דורכגעמאכט א פעלטשער־קורס, ער איז געווארן דער שטאט פעלדשער. מען פלעגט וועגן אים דערציילן נאר גוטס, די אידישע באפעלקערונג האט געהאט פון אים גרויס נוצן. מיט דער צייט האט ער אפגעקויפט דאס האלבע הויז פון פשיבישעווסקין און געפירט א שיין געמיטליך פאמיליען לעבען. די פרוי האט אים געבוירען 2 קינדער, זיי זענען געווען א מוסטער פון א שיינע אידישע משפחה.

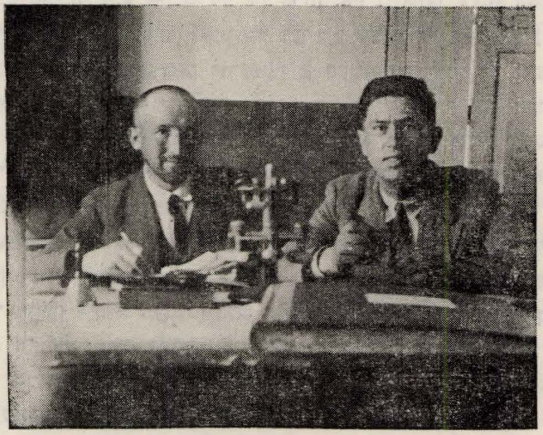

זלמן פיטל וגדליה ניבורסקי

אין יאר 1941 ווערן זיי איבערגעפירט צוזאמען מיט אלע שרענסקער אידן אין מלאווער געטא. פון דארט ווערען זיי אפגעשיקט אין אוישוויצער לאגער, און דא געשעט דאס אומגליק ווי מיט אלע אידן. די פרוי מיט די קינדער ווערען פער־ניכטעט, און ער ווערט געצוווונגען אריינצוטרעטען אין דער זאנדערקאמאנדא, צו רייסן די גאלדענע ציין ביי די טויטע פרויען. ער מיט נאך געווארענע חברים נעמען ארגאניזירען דעם אויפשטאנד. כ׳וועל איבערגעבן, ווי ס׳ווערט באשריבן אין סטשעגאווער „יזכור בוך".

פיר מיידלעך וואס האבען געארבייט אין אוישוויץ אין די אמוניציע פאבריק „אוניאן" פלעגען ביים אויסשיטן דאס מיסט מיטשיטן צו ביסלעך אויפרייס

מאטריאל, און אויך איזאלאציע־שערן. אויסער דעם פלעגן זיי ארויס גנבענען מאטעריאל אין די קליידער. די פיר מיידלך זיינען געווארען אנדעקט און אויפ־געהאנגען דורך די רוצחים. נאכן אויפהענגען די פיר מיידלעך איז געווארן ארגאניזירט דער אויפשטאנד, זלמן פיטעל דער שרענסקער פעלדשער פריזירער, איז איינער פון די ארגאניזאטארן מיטן צווק אויפצורייסן די קרעמאטאריעס. ביידע האבן געארבעט אין די זאנדערקאמאנדאס, דער צייכן אנצוהויבן דעם אויפשטאנד איז געווען מיטן איבערריסן די עלעקטרישע דראטן.

זלמן פיטעל זייענדיק א פעלדשער פלעגט שטענדיק טראגן א קעסטל מיטן רויטן קרייץ. ער פלעגט דעריבער האבן די מעגלעכקייט זיך פרייער צו באוועגן ווי אנדערע חברים, און געווען איז ער דער פארמיטלער צווישן זיי. אז דער אויפשטאנד איז שוין געווען צוגעגרייט, איז די ערשטע ארבעט געווען אפצורוימען די אונטערשעפס־פירער. און ווירקלעך, ווי נאר אן אונטער שעפס־פירער האט זיך באוויזען צו קאנטראלירן די אויוונס, האבן די אויפשטענדלער זיי גלייך אריינגעווארפן אין אויוון אריין. זיי האבן מיט אומגעדולד געווארט אויפן לעצטן אונטערשעפס־פירער, ער זאל קומען קאנטראלירן, און אויך אים צו ליקווידירן — אריין ווארפן אים אין אויוון. נאר דא איז געשען דאס אוממעגלעסטע וואס מען קען זיך פארשטעלן — א ביאליסטאקער איד, א פראוואקאטאר *) א זאנ־דערווויץ האט געמאלדן דעם דייטשישן אויבערשעפס־פירער די גאנצע געשיכטע, באלד איז געמאכט געווארן אן אלארם. דער אויפרייס איז געווארן צוגעאיילט מיט עטלעכע שעה. עטלעכע מענער, מיט זלמן פיטל בראש, האבן נישט געווסט פון דער פראוואקאציע, און האבן נאך באוויזן אונטערצוצינדן 1 קרעמאטאריע פון די 4 וואס זיינען געווען, און איבערצוהאקן די עלעקטרישע דראטן, אבער אין דעם מאמענט האבען די היטלעריסטישע חיות געלאזט אין גאנג פיל מאשין־געווער, און די העלדען האבען געפונען זייער טויט, דער ערשטער איז געפאלן זלמן פיטעל.

ערע זיין אנדענקען!

---

*) ס׳איז נישט פעסטגעשטעלט אז א אידישער פראוואקאטאר האט געמאלדן די דייטשן, ס׳גיבט א מיינונג אז א דייטשער געהיים אגענט פערשטעלט אלס ארעסטירטער האט ענטדעקט די צוגרייטונג צום מרד און געמאלדן די דייטשן.

אברהם זלמן ניבארסקי הי"ד

דער שוואכער גדליהו ניבארסקי קען נישט ערפילן די צוגעטיילטע ארבעט אין אושוויץ, אברהם זלמן זיין ברודער מאכט פאר אים די גרעסטע טייל ארבעט און ווען גדליהו ווערט קראנק אין ווערט געשיקט דורך די אויס ווורפען אין אויוון אריין, גייט מיט אים מיט אברהם זלמן און ביידע קומען אום בייזאמן.

נחום אלטוס

אין גיהנם פון אושוויץ, פערמאטערט פון דער ארבט שטעלען זיך אין דאס לעבן נחום אלטוס מיט זיין קוזין ש. יעקב בעקער אויף צו זוכן שרענסקער, אז נחום דערהערט אז משה קודזבורסקי פון שרענסק איז געפרוירן געווארן ביי די ארבעט שלעפט ער אים (פיל קילמטר) פון דער ארבעט צו דער מחנה בכדי אים צוראטעווען.

נחום אלטוס לעבט אין פוילן.

איסר ניבארסקי הי"ד

די שטימונג אין מלאווער געטא איז א געדריקטע. 50 יונגע אידישע בחורים זענען דערשאסן געווארן אן שום סיבה. מענטשן גיין ארום אין טויט שרעק אומבאהאלפענע באשעפנישן א יאוש האט אלע ארומגעכאפט. איסר ניבארסקי שטארקט די געטא אידן. דער בית המדרש איז פול געפאקט ווען איסר רעדט נישט פאר לירן דעם צלם אלקים, זיין שטארק מוטיגט ער דעם עולם.

הירש גראנאט הי"ד

הירש באמיט זיך אריבער צו ווארפן איבערן גדר פון געטא עסענווארג, פאר די הונגעריגע אין געטא, אזא טאט איז פארבונדן מיט סכנת־נפש, אז מען פאקט אים איז טויט שטראף.

פרק חמישי

א

מדור ספרותי. — אנשי העט כותבים על שרנסק

ב

שרענסקער פאלקלאר אדער סתם גוטע ווערטלעך

מדור ספרותי — אנשי העט כותבים על שרנסק

ר׳ נחום סוקלוב ז״ל

אחד מעלויי שרנסק

זכרונות מימי הילדות — קושיות חמורות
תורת הקדמונים — ותורתנו אנו
ר׳ יוסף לפי השקפתי — מתקופה לתקופה
השעורים אצל „בעריש גרויבערד — תכונת אברך בעל תורה
האברך והרב — לכבודו של מת
המציאות והשלימות — שאלה של אומנות
החיים הם האמנות היותר גדולה.

קטנה וכל כך גדולה היא נפש הילד!... הדלה שבאבנים היתה נראית לי כבית המקדש של שלמה, וגלגלת הסוקר, שהיתה תלויה מן הספון בחנות, הבשמים הסמוכה לשכונתי. כמגבעתה הגבוהה של מלכת שבא, כשהיא מהלכת, כפי שצירתי לי אז, בין ששים גבורים... באחד הימים עלה אבא עמי על „הר הארמון", ששם, במרום ההר, בין „חרבות השוידים", עיי ארמון ישן, שהחריבו צבאות השוידים, יש בנין קטן, שקוראים לו „גן עדן". חשבתי כי זהו באמת „שער השמים". חולם הייתי הרבה פעמים בילדותי על אודות ההר ההוא ועל אודות אליהו הנביא. משם השתרע אופק התכלת הבהירה על פני נהר הוויסיל בווישוגרוד. פעם אחת דרך הלוכנו, הראני אבא סמוך להר ההוא מעין מים נובע מן האבנים, איך יוצאים מים מן האדמה, אבא? — ואיך צומחות שבלים מן האדמה? — השיבני אבא בשאלה — מן גרעיני הזרע — אמרתי, ואוסף לשאל — האמנם יש גרעיני זרעונים גם למים? — יש נטפי גשמים שיורדים מן השמים! הבינותי, ואומר עם לבי: כן, הכל מן השמים.

סמוך לתקופה ההיא אמר לי אבא: יש לך די מיהונתן, כבר יכול אתה ללמוד דף גמרא: בעינא דתיזול לשיעורא ד„בעריש גרויבערד", אז הלכתי לשיעורו של „בעריש" אך זמן קצר. אבל זכרונות הזמן ההוא התחקו בקרבי עמוק

עמוק. היה זה אדם יפה בעל פנים לבנים כשלג, וזקן שחור מקיף אותם. העינים הגדולות היו מלאות חיים, ולב טוב מאד הציץ מחרכיהן. הוא לא היה לא רב ולא מלמד, אלא אברך סמוך על שלחן חותנו, ולא מצעירי האברכים, כי אם מאלה שכבר נתמחו ונתנסו ושכבר כבשו להם מעמד הגון בעולם התורה. תינוק הייתי, אבל איזה כח כמוס משך אותי אל האברך המובהק הזה. כמוני, היה גם הוא יליד עיירה קטנה בפולין; מוניטין שלו יצאה בעולמנו הקטן בתור אחד מ„עילויי שרענסק", ומוניטין שלי, שרא לי מרא, התחילה גם כן להסתמן ברומו של אותו עולם. אבותינו היו ידידים, ובסקרנות מיוחדת הייתי מסתכל אל אבא, כיצד נהנה מחברתו של אבי בעריש גרויברד, ששמו היה, אם זכרוני לא יששני, בנימין. וכיצד היו שני יהודים פקחים, בני תורה, מחודדי המח ובעלי הומאר, משתעים במילי דעלמא ובמילי דאורייתא, ניצוצות הוו נתזין מן השיחות ההן: רבנים, רביים — עברו כבני מרון: שם, בעיירה יש רב, וריב לו עם העדה, והחסידים קמים עליו: בעיירה אחרת — רבי הירש קם והמציא שיטה חדשה של חסידות: הענינים היו מתחלפים כפרגודי התיאטרון, מילי דבדיחותא ושיחות חולין של ת"ח היו מבריקים. נשכח השוק וריקניותו ובערותו וגבלותו. נשכחו כל פגעי היום ותלאותיו, והתרקם ונברא עולם אחר, מלא אצילות וזיו. ומשנתו של בעריש היה קב ונקי, השיעור הראשון היה „חזקת הבתים", וגם שם — אולי יזכרו החברים? — נכנסתי אל „גוב האריות" כלומר: הרציתי את שאלותי הממשיות לפני בעלי המלים. שאלתי ע"ד לחי וקורה ומבוי. רציתי לגשם לי את הדברים המופשטים „ובעריש" היה מגחך גחוך קל, והיה אומר לי: אין לנו עסק במוחשים שבעולם המציאות והמעשה, אלא בהלכות, אין אנו לומדים חזקת הבתים, כדי לעשות, אלא כדי ללמוד. קפצתי ממקומי כמו נכוה: כיצד? — שאלתי — הן לא המדרש הוא העיקר אלא המעשה! — כן, השיבני בעריש, אבל אין זה נוגע אל ההלכות האלה, כי אם ל„יורה דעה" ול„אורח חיים". החשן המשפט הוא רק ללמדו בעלמא! — מנין לך זה? האם „החשן משפט" איננו תורה? האם מה שנאמר בסדר משפטים שבתורה גרוע בערכו ממה שנאמר בסדרות אחרות? ובעריש לא הוסיף להשיב לי. הוא היה בעל מזג טוב וזה נצחני, השיעור משך את לבי בזהר קסמו. היה בו שחוק חן, היתה בו תומה ונכוחה, היה בו לחש קול זמר ערב, געגועים וצלילים מאיזה עולם אחר, צח ונקי וקדמון, וכמעט יכול אני לאמר, שהיו בו גם לב מתרחש ונפש פיוטית, אפילו כשהפלפול היה מנקר ומחטט בסעיפי ודוקי"ם, היתה בו מדה גדולה של חזון ושירה, של דברים שאי אפשר למדדם באופן המדידה הרגיל, או לשקלם במשקל הרגיל. ורוח זו של חזון נאצלה מאת אדם טוב ויפה. הוי, חלומות נשכחים, תמונות אשר כבו!

עברו שנים רבות, ואותו „בעריש גרויברד" היה לרב בישראל, טירת האידיאלים, נשמה, טירת המציאות נבנתה על חרבותיה, וכבר היה לאברך המעודן הזה מגע ומשא עם עולם „המציאות והמעשה". הוא היה לרב בשעדליץ. פ"א בקרני: היכן אותו אברך קל ונעים עם קולו הבהיר והנאה, רב חשוב, מטופל, מסובך בדאגות, קברניטה של ספינה, שבקמטי מצחו אתה מכיר את כל בדקי הספינה ואת כל עקבות הסערות הנוהמות לנגדה כחיתי טרף... לא מצאתי בו עוד את הרעוא דרעוא של השיעור, את החירות והעידון של תורה לשמה, כבר היה מכווץ בחוג פעולותיו, כבר הניחה עליו הרבנות את חותמה...

ועברו עוד שנים, ואני ידעתי, כי זה הוא הרב הגאון בבנדין, אמנם רב גאון, דרב חיליה לאורייתא, חרד ותמים, מאמין ואדוק, בעל כובד ראש ומיושב בדעתו, ובודאי, משום נמוס ושלום, מקורב גם לרביים, אלו היה אדם זה עומד ברשות עצמו, בהתפתחות פנימית, חפשית וטבעית, בלי כל שעבוד וכפיה מצד התנאים החיצוניים, אזי מסוגל היה לעלות למדרגה היותר גבוהה. אילו היתה לבעלי התורה שלנו כמו לבעלי תורה שלהם היכולת להקדיש את עצמו רק לתורה, בלי טפול בקהלות, אזי יכול היה אפיו של כל אחד להקבע ולהתיחד לעצמו, כאותם החכמים שיושבים בקתדרה ומורים בלי הזדקק לעבודת הצבור, אנשי אקדמיה, שמחדשים הלכות ברפואה או בדיני משפטים, ואינם משמשים באומנות זו. אראלי הרוח, השומרים והמעשירים את נכסי התורה, לא כמו שהם כבושים ובלועים, סחופים ומדולדלים בתוך הקהלות והכתות ואמרכלי המסים, כי אם כמו שהם בעצם טהרתם, בעינם ובפנימיותם, — אבל תנאי חיים כאלה עדיין אין לנו, והחיים האלה טוחנים ובוסטים כל מה שהוא מעודן יותר ממה שהם יכולים לסבול, ואולם בכל אלה, נשארו באותן אדם המעלה ובקלסתר נפשו חקקי פתוחים דקים של איזו אצילות מיוחדת, שנתנה לו יתרון חשיבות, למדתי ממנו כמה דברים, וחייב אני לקרא לו „רבי", יותר למדתי מחייו, ותהא נא לי הרשות להקדיש לזכרונו פרח עני זה מן הפרחים הצנועים הצומחים תחת גל שלג החורף, עומד ותוהה אני על טרגדיה זו של נגוד בין המלים והמעשים: השאיפה אל המוחש, הכנוס והפזור, הסתירה בין החיים והשלימות הנכספת.

הרב יהודה לייב אבידע (זלוטניק)

שרנסק עיר חסידות ועלויים

קהלה קטנה זו, היתה מלאה תורה וחכמה. מצד אחד, אנו מוצאים בקהלה קטנטונת זו אחד מגדולי תלמידי של החוזה מלובלין וחבר ותלמיד של ר' בונם מפשיסחא, ר' זליג משרנסק, מחבר ספר „ניצוצי זהר" ומאידך, בית כבית הגרויבארטים, בית זה שהיה מלא תורה ואהבה לשפה העברית נמצאו ארבעה בנים ושתי בנות. נתחיל בבת, שידעה את התנ"ך כמעט על פה. פעם ישבה המשפחה בליל מוצאי שבת קודש, ועמהם קרובים וידידים, מדברים על פרשת השבוע, מקשים ברש"י, מצטטים את אבן־עזרא, רמב"ן, כלי־יקר ועוד. פתאום שואל אחד „חידה": מי היו שני האנשים, האחד יהודי והשני גוי, ששם אחד לשניהם ושניהם נהרגו בידי יהודים? נתקמטו המצחים, נסמכו הסנטרים על אצבעות מקופלות ימין עונה. אין אף אחד מבעלי התורה והמשכילים וה„עילויים" שינסה לנחש. במטבח הסמוך ישבת לה הבת הצעירה ועוסקת בקילוף תפוחי־אדמה וסלק לסעודת דוד מלכא. היא שמעה את החידה, רמזה לאח הקטן שיגש אליה ואמרה לו: הכנס והכרז בקול: חור חור!.

הבן הבכור — ר' ישכר בעריש, היה תלמיד מובהק של ר' יהושע'לי. אחרי כן היה לאחד מגדולי רבני פולין וכיהן בעיר בנדין.

זכורני, בעיר פלוצק היתה בימי, אשה זקנה שעשתה (בעצמה, או ע"י פועלים) סיגריות, וסבבה למכור לבעלי־בתים חשובים. אמר לי עליה אחי מו"ר, אשה זו היתה חותנתו של רבי מורי הרב מבנדין. היא פירנסה אותו במשך עשרים ושתים שנה, והוא ישב כל אותן השנים בפלוצק והרביץ תורה בישראל, לא בשכר ולא במתן. מתלמידיו ומתלמידי תלמידיו ישנם בודאי כמאה מורי־הוראה בפולין, ושלי ושל מאיר ושלך הכל מאשה זו הוא. הוא אמר הדברים האלה בהתלהבות בלתי רגילה. עוד עכשיו, כשאני נזכר בזה, אני מרגיש את החיל והרטט שעברו אז בעצמותי.

כשהרב מבנדין פרסם את ספרו הגדול „דברי יששכר" והספר לא עשה בעולם את הרושם המקווה שהיה ראוי לו, סיפר לי אחי כך: כשאמר הרב מקוטנא, ר' יהושע'לי ז"ל, לפרסם את ספרו „ישועות ישראל", וידע בעצמו שאיננו ספרא רבא, גם חסרה לו הסבלנות לסדר דבריו, באופן שיהיו מובנים לסתם לומדים, רמז לתלמידו ר' בעריש, שהיה מפורסם למליץ ובעל לשון, שיכיר לו טובה אם יטרח להכין את ספרו לדפוס. אבל ר' בעריש שהיה מתמיד ונוהג בישיבה אף

הוא השתמט מזה, כי לא הלך לבו להתעסק בכך. אחרי כן כשיצא הספר „ישועות ישראל" לאור ולא עשה בעולם את הרושם המקווה תלה ר' יהושע'לי הקולר בצוארו של הרב מבנדין, והיתה לו הקפדה בדבר. אחי מו"ר ראה בזה בחוש, כי הרב מבנדין נענש מן השמים על כי לא גמל חסד זה עם רבו הגאון. הוא הוסיף ואמר לי: יודע אתה מה שאמרו (בב"ב ע"ה ה:): „זקנים שבדור אמרו, פני משה כפני חמה, פני יהושע כפני לבנה, אוי לאותה בושה אוי לאותה כלימה". לכאורה מה בושה היתה בדבר, אם פני יהושע איננו כפני משה, הלא ידוע כי לא קם עוד כמשה? אלא הם ראו תמיד שיהושע היה משרת משה, הוא היה מוציא את הספסלים, מנקה את האוהל ומכניס את הספסלים לכבוד הזקנים — דברים שהם התביישו לעשות, וכי חשבו לאי־כבוד להם. והנה לפתע, הם רואים כי דווקא „יהושע המשרת" יורש את מקומו של משה ופניו כפני לבנה. כי משה אצל מהודו עליו דווקא, ולא על אחד מהזקנים המיוחסים. אז קראו: אוי לאותה בושה, שהתביישנו לשרת את משה בעודו עמנו...

אחיו ותלמידיו מהרי"ל, הרב מסטאשוב, כותב על אחיו הגדול ב„ספר הזכרון" עמ' 174: — אחי ר' ישכר בעריש גרויברט, הרב מבנדין, מחבר „דברי ישכר" — לא אלמן ישראל מאנשים גדולים, כל אחד במקצוע מיוחד, אבל הוא היה אדם הכולל, כל־בו, איש האשכולות, אישיות רבת־גונית: גדול בתורה, חריף ובקי (ידע רוב הש"ס בעל פה) יושב בישיבה מנעוריו עד יום אחרון ומעמיד תלמידים רבנים רבים: חכם מדינה, מטיף מצוין דברן, סופר מהיר ומשורר, יודע כמה שפות, הוגה דעות האציל מרוחו על אחיו; עסקן רב פעלים, תיקן תקנות גדולות בסדר הלמוד בתלמוד תורה ואינו חש לדבת נרגנים (נאסף אל עמיו כ"ה מרחשון תרע"ד).

ואמנם כל מי ששמע את שמעו בפולין, ידע כי לא רק אחיו אלא דעת הקהל מנתה בו כל השבחים הללו. אם כן ישאל הקורא — ובצדק — מה זה מבליע אחיו בכל דבריו במלים: ולא חש לדבת נרגנים? מה ענין נרגנים לגבי איש כזה? והנה כאן אנו מגיעים לפרשה מכאיבה בתולדות רבני פולין.

הרב מבנדין היה מאלה שיצאו לכבוש את העולם. בראותו עצמו מזוין בכל כלי הזין. עד כה וכה מצא, כי כבשו אותו ושעבדוהו. הוא מוכרח לרקוד בקול הליל היוצא מתוך „החצר הפנימית"...

כלפי חוץ נחשב בין גדולי רבני גור, אבל חסידי גור התייחסו אליו תמיד בחשד ועליהם נאמר: כי באפם — בעקימת חוטם — הרגו איש. הם הרגישו כי איש בעל משכילות כמוהו, ושתורתו קודמת לחסידותו, בודאי לבו לא שלם עמהם. עקבו אחריו כל ימיו. כשהרגיש בזה, החל להזהר לבלי לתת פתחון פה

למרגלים שסביב שתו עליו. הם לא חפשו חטאים, וכי טפשים היו לחפש חטאים בר' בעריש? אבל הם הרגישו כי לאדם כזה ישנן מצוות שלגביהן, הן גרועות מעבירות. אדם המסלסל במליצות הלשון העברית, בודאי שיבוא לתקן עירובין, כדי שה„וואילע יונגע" יוכלו לשאת את הטלית לבית הכנסת תחת זרועותיהם בשבת, מבלי ללבשם מתחת מעיל הארוך, ועוד מצוות כאלה...

נשבר האיש ונתייאש מלתקן עולם. את רוחו הגאה עצר בלבו ואת נבואתו כבש. לא נספח למחנה הציוני, באמרו, לציונות לא יעזור, רק לעצמו יזיק. באסיפות רבנים לא השתתף ומצא מקלט לנפשו באהל תורתו.

והנה פרשה מעניינת בחיי רב גדול בישראל, גדול משכמו ומעלה, שחפץ למלא חובתו כרב בישראל, והקיפוהו בחבילי קוצים ודרדרים ומררו את חייו בעלי חצים. אין לא אלא לתת את דבריו עצמו במכתב שכתב לאיש שבודאי בטח בו שלא יפרסמהו בחיין. המכתב חשוב מכמה בחינות ולמותר להוסיף עליו כל הסברה שהיא. ז"ל המכתב:

„מכתבו וגם חיבורו היקר קבלתי לנכון, ות"ח (תשואות חן) לו על כל זה... ואשר כתב כ"ת אודות המאשין מצות, אהובי ידידי, הנני מוכרח להודיע למר את צערי בזה, כי מעולם לא חפצתי להתירם, הגם שהפצירו בי כמה פעמים, כי דיבור אחד שיצא מפי אדמו"ר הגה"ק בעלי חידושי הרי"מ ז"ל ושאר גדולים יקר אצלי מאור, ויראתי למרות פיו, מה גם שזכיתי לשאוב מימיו הנאמנים, הגם כי ת"ל אני משגיח בעצמי בעין פקוחה על אפיית המצות... והגם שיודע אני שבכל אלה קשה להזהר בדבר שניתן בידי קלי הדעת, ואעפ"כ לא רציתי להתיר, אך בזמן הפרעות הידוע כשרבו בעלי ה„אחדות" (בונד בלע"ז) ופרצו בחלול־שבת ק' בפרהסיא, היו מעליבים בכל קודש והם היו העובדים באפיית המצות והי' כמעט ברור לנו שחשודים להאכיל חמץ בפסח במזיד, ולבי עלי דוי שיאכלו ישראל חמץ בפסח, ועוד יברכו עליו על אכילת מצה, נתישבתי ובחרתי להתיר את המאשין מצות, ובאמת אינה אותה המאשין (מכונה) שאסרו רבותינו ז"ל נ"ע, שזו אינה אלא וואלגער־העלצער (גלילי עץ לריקוד בצק) מהירים, שנעשה במהירות נפלאה ובנקיות, והד"פ (והדבר פשוט) שגם האוסרים לא אסרו כזה, ודמיתי אותם כמו שאמרו, לא אמרו אלא בספינה וכמעשה שהיה, ובאמת בקראקא שהיא עיר ואם בישראל רוב המצות נאפים כן, ובודאי גם שם היתה כוונת המתירים לשם שמים, להסיר מכשול, כדי למעט עבודת הריקים ופוחזים המחללי שבתות...

אבל כאן נצחו המציקים לישראל ורבנן את הארלים שנכנסו הנרגנים להיכל הקודש ואכלו קורצא בי מלכא עלי, לפני רבן של ישראל הגאון הקדוש זצלה"ה מסאכאטשאב, על מה שהתרתי וידוע שברית כרותה לשפתים ללה"ר (ללשון הרע)

שתתקבל על הלב, ונעשה שם הקפדה גדולה עלי, והדברים שנברא מזה אין להעלות על הכתב, אבל כה יעשה לו ה' וכה יוסיף כי כוונתי היתה לשם שמים, ואני מודה בעצמי, אשר בשנה העברה בטלתי המאשין מצות לא מפני האמת, כי יודע אני שהיא כשרה הרבה יותר מכל האפיות שאין הבעלים עומדים על גבן, ואין מועיל שום השגחה, ובעוונותינו הרבים השטן מרקד בינינו וגורם שיאכלו חמץ בפסח, אבל הוכרחתי לבטל את המאשין, בפני שאיני רוצה להיות שימה בפי המלשינים וטפשים, הנכנסים למקומות הגבוהים ה' יצילנו מגרמי נזקיהם, ולעת עתה בטל הנס שלא נראה זבוב בבית המטבחים של קודש. הכותב מכאב לב, הרואה האמת נעדרת, וגם ההלכה נשדדת בזרוע במקום איסור כרת ה' ירחם עלינו במהרה".

ישכר בעריש החופ"ק בענדין

אני מוסיף רק שרטוטים אחדים להשלמת ספורי על משפחת העילויים משרנסק.

אחיו הצעיר, ר' יהודה ליב, שהיה רב במאקוב ואחרי כן בסטאשוב, היה איש־ארז זריז ועסוק. חיבר חמשה חלקים של ספרו „חבלים בנעימים". לא נשא פני איש וכשגלה בימי מלחמת העולם הראשונה לרוסיה, התחיל בעבודה רחבה ומפליאה ליסד רשת של בתי־חנוך, בתי כנסיות, מקואות, עם רבנים מלמדים ושוחטים. הוא הצליח להשיג כסף לעבודה ענפה זו מאת וויסוצקי וחתנו גוץ ועוד. (ראה: ספר זכרון שלו) וכן חיבר ספר בשאלות החיים ובבקורת חריפה על הפגמים שמצא במחנה, בשם „ימין ושמאל".

בשובו מגלותו לפולין, בפרוס הועידה הראשונה של „אגודת האורטודוכסים" בווארשא, בחרוהו לשבת ראש בוועידה. מיד שינה שמה ל„שלומי אמוני ישראל", אבל כעבור שבועות אחדים, כשראה עם מי ארח לחברה, פרש מהם ועבר למחנה המזרחי, עד שהזמינוהו בני סטאשוב והסביבה, שארגנו קהלה חשובה לעצמם בטורנטה אשר בקנדה, ע"מ לנהל את עדתם. בהיותו אחד מאלה שהקדים להכיר כי אין עתיד ליהדות וליהודים בפולין העצמאית החדשה, קיבל הזמנה זו.

על האח השלישי דוד — שמעתי רק שהוא פרופיסור בווינה, אבל איני יודע באיזה מקצוע. סיפרו עליו שמרוב עיונו בספרים חשש למאור עיניו, לכן כשבקרוהו אנשים וביטלוהו ממחקריו, היה יושב בעצימת עינים ומשוחח עמהם.

י. אפאטושו
עברית מ. ל.

העילוי משרנסק *)

— סיפור —

בביתו של סוחר־היער העשיר וחסיד מחסידי קוצק, ר' יוסל מארמונד, סיידו לכבוד פסח את החדרים, עיטרו בעיטורים את התקרות הלבנות. מוואַרשה הגיעו רהיטים כבדים, נברשות בזגוגיות לטושות, סלסילות יין.

במעונו של ר' יוסל, החסיד הותיק מחסידי קוצק, שמחה גדולה. הוא הזמין לפסח את חתנה של מרימ'ל. מרימ'ל בת יחידה היא והחתן, יעק'לי הוא העילוי משרנסק, שיצא שמו בכל פולין כולה. וכשבא ר' יוסל לקוצק, שהרבי יסכים עמו בשידוך, אמר לו ר' מנדלי:

— אומר לך את האמת, אף לי משדכים שידוך זה, אלא חוששני, שבביתי יחמיץ. חזקה, שיעסוק בחסידות, יספר עם חסיד זה, יגלגל עם חסיד זה ומה יהא, רבם של חסידים? וזו תהא התכלית?

— ואיך, רבנו, אטיל עלי האחריות וההשגחה על העילוי משרנסק? — אמר ר' יוסל ברטט ובזיע.

— בביתך, יוסל, לכשישגיחו עליו, יהא בדול מן הבריות, יעסוק בתורה — נתהרהר הרבי שעה קלה ואמר בקול רם — הרי אף אני סגור ומסוגר! ומה עלתה לי כשאני רבם של חסידים? עשה שידוך זה יוסל! ותיתי לך, שמכניס אתה לביתך כלי יקר כהעילוי משרנסק.

לסדר פסח באו למדני קוצק, באו לשמוע ה„חילוק", שיאמר העילוי משרנסק.

החתן בן חמש־העשרה, צבט רצופות את שרוולי הקטיפה שבקאפוטה של שיראים, סילסל בחתימת־השיער המופרזת על לסתותיו השקופות. הוא קימט פדחתו, הסיט כיפת הקטיפה לכאן ולכאן.

הכלה בת ארבע־העשרה, לבושה שמלת משי ארוכה, שתהא נראית גדולה משנותיה, ישבה אצל אמה. היא היתה תמירה ונאה נוי שבצניעות.

סבתה, לבושה לבנים, ירדה בפסיעות קטנות פזיזות. סינורה של אטלס מלא גביעי־כסף. סבתה מנתה: „לא אחת, לא שתים, לא שלוש". ולפי הגביעים ידעה כמה מסובים לשולחן.

---

*) ראה כתב ידו בעמוד 123.

השולחן טבל מאורות. הלהבהבות נשתקפו בכסף המבהיק, בקיטלים הלבנים, בין האדום, בפנים של יום טוב.

הכלה ראתה עולמה. היא לא זקפה עיניה מתוך ההגדה וכיוונה לבה לשמים, שיעלה החילוק בידי חתנה. אבא, לבלרי היער, האורחים הקבועים — בהם מובטחת מרימ׳ל. מתיראת היא מפני ר׳ הרש מטומאשוב, המתארח בביתם זה השבוע השלישי. ר׳ הרש היו לו שתי בנות, שהגיעו לפרקן, בא אצל ר׳ יוסל ליטול שתי נדוניות. ור׳ יוסל לא זו בלבד שהבטיח לו את הנדוניות, אלא הנהיג בו מידת מלכות, עשה כל מה שאמר לו ר׳ הרש.

ערב־פסח עם שחרית נתנה, מרימ׳ל לר׳ הרש כלי־לבן רעננים, מגוהצים. לפת־שחרית — כוס יי״ש זו אחר זו. ומנחה דעתו עליו, על ר׳ הרש, מצץ מלוא לוגמיו מן המקטרת, שאל את הכלה:

— נו, מרימ׳ל, נראה לך החתן?

מרימ׳ל הסמיקה. היא פיזרה על הרצפה כל הגביעים, הפמוטים, המגשים, זו היתה המצוה המסורה לידה. מלאכה זו עשתה כל ערבי פסחים. היא ישבה בין ציבור כלי הכסף ושיפשפה.

השמחה בבית כפולה ומכופלת היתה. השמחה שפעה מתוך השפע, מתוך הברכות, שהניחו עניים אחריהם בפתחים הפתוחים, הניחו ברכות ונטלו מצות, ביצים, יין; נטלו דגים, בשר.

האם נמלכה רצופות בכלה, כאילו גדלה זו בין־לילה. וכשהלכו הגברים לבית־החסידים עמדו כולן — סבתה, אמא, הכלה ואפילו המשרתת — עמדו כולן בחלונות והביטו אחרי החתן ולבן מלא משמחה.

האם גיפפה את הכלה, התחילה מנשקת אותה.

— ולואי ותתקבל תפילתך, בתי, ויהא מזלך מזל טוב.

— אמן, כן יהי רצון — חוטפת ועונה סבתא — הבריות אומרים, שהחתן הוא אבן טובה, כלי יקר כזה אינו בנמצא.

— אמא — מתרפקת מרימ׳ל על אמה — דברי עם ר׳ הרש מטומאשוב...

— בענין מה?

— שלא ירבה בקושיות.

— כלומר בשעת ה״חילוק״? שטיא — מושכת האם את בתה — זכי מגיע ר׳ הרש לחתנך? אבא אומר, אין כמותו בכל מלכות פולין.

כשעמד החתן לקדש הידוש היום פרחה נשימתה של מרימ׳ל. היא ראתה אלכסונית בצימת עיניו, בניעתו. היתה דמימה. מיד הלך ורם הקול הצעיר וכשסיים התגדרה מרימ׳ל בקידוש של חתנה.

אחרי ארבע הקושיות הסיט החתן את הכסא מתחתיו ועמד על רגליו. החסידים הפשילו את הכיפות, התקינו עצמם לא להשמיט דיבור אחד מה„חילוק".

היתה דמימה גמורה. הלהבהבות הבליחו, נשתקפו בכסף, ביין. ר' הרש מטומאשוב נתמתח על גבי מיטת־ההיסב ועצם עינו השמאלית. החתן נתנענע:

...„אמר אביי... כולהו סבירי להו חמץ בפסח אסור בהנאה..."

המלים נתגלגלו מהירות, דחופות ובחולות, קראו בשם מסכתא למסכתא, והמסכתות כבדות־משקל כל כך. נתערמו תלי תלים.

העילוי, שדיבר רהוטות, שהסיט במהירות יתירה כיפתו לכאן ולכאן, גדל בבת־ראש בעיני כל המסובים. הנשים, שלא הבינו כלום, ראו עצמן נחותות, נתכרבלו בסודאי המשי. הכלה בלבד הסמיקה ומתוך הלסתות הלוהטות הבריקו העינים השחורות, הצנועות.

פניהם הכבדות, הקודרות של החסידים בעלי המוחין התחילו מאירות. זה חיזק ידיו של העילוי. הדיבורים דחקו ומתוך בהילות התחיל החתן הולך ובא אצל המחותן.

המחותן, שכבר השמיט את החוט, לא יכול להלך אחר ה„חילוק", נתמתח על גבי מיטת־ההיסב. הוא פילבל בעיניו, זקנו הנאה, השחור, נראה זקן שוטה. ר' יוסל מארמונד, החסיד המובהק, העשיר המופלג, נעשה מבטל לפני העילוי, בן חמש־העשרה.

ר' הרש מטומאשוב הוסיף עצימה לעינו השמאלית. עינו הימנית ארבה, מחוששת להניח לו להחתן. ובבת־ראש הפסיק ר' הרש את החתן, הקשה לו קושיה.

הדיבורים הלוהטים התחילו עוממים. מאות החוטים המתוחים נתעלמו מן העין. רגע אחד, שנים, שלושה. העילוי הסיט כיפתו לכאן ולכאן, ביקש משהו בחלל החריק. לנגדו עמדה קושיתו של ר' הרש מטומאשוב כהר. מה יעשה? מה יעשה? ועל ההר — תירוצים לעשרות, למאות, תירוצים כחרבות פיפיות. העילוי פשט ידו מעשה — להטים, חטף חודי החרבות זה אחר זה. והתירוצים? התירוצים העבירו עליו, נתעלמו מן העין.

ר' הרש מטומאשוב פקח עינו השמאלית וחייך, כלומר:

— נו, העילוי משרנסק? הכל קפצו עליך? הרבי חשש, שכלי יקר כמותך לא יהא נפגם, חס ושלום. היסוד שלך היכן הוא?

גצים פרחו לעינים.

העילוי משרנסק ראה את המחותן מושיבו בחול המועד בעגלה, אינו מניח לו להיפטר ממרימ'ל. ואבא? הרב משרנסק? אוי לאותה בושה, אוי לאותה כלימה!

ובשעה שהמסובים מנעו עצמם מלהסתכל בפני החתן, זקפה הכלה עיניה, התחננה.

הוקל הצער.

המוח, שחישב להתפקע, נע. באו ביעף דיבורים מפרכסים. העילוי תפס את החוטים זה אחר זה. הוא הסתכל בעיניה של מרימ׳ל, כדרך שהסתכלו ישראל בידי משה. ולא זו בלבד, שתירץ קושיתו של ר׳ הרש מטומאשוב, אלא הקשה לו קושיה חמורה מזו.

ר׳ הרש מטומאשוב נתמלא שמחה. הוא הפך פניו להעשיר:

— שומע אתה, יוסל, גוי הבא להתגייר מודיעים אותו מצוות קלות וחמורות, שצריך הוא לקבל עליו. אף הנידון, יוסל, כך. הכנסת לביתך את העילוי משרנסק, חובה להודיעך לשם מה ירדה נשמה זו לעולם, כדי שתדע איך להשגיח עליו. ועכשיו, חסידי קוצק, נאמר את ההגדה:

„...וכל המרבה לספר ביציאת מצרים הרי זה משובח...״

יוסף רמון (גרנט)

החסידות והחסידים בשרנסק

החסידים הראשונים והחסידים האחרונים

מוקדש להורי אשתי, רבקה ומאיר
קלינסקי שאהבו לשמוע ספורי־חסידים

באמצע המאה השמונה־עשרה בערך, יצאה הקריאה מעיירה מז׳יבוז׳, לצעירים ואנשי־מעשה שיצטרפו לשיטה החדשה בחסידות, המחדירה אור ושמחה בחיים היהודיים. המעורר היה ר׳ ישראל בעש״ט ז״ל, ועיירת מז׳יבוז׳ נעשתה למרכז החסידות.

אחרי פטירת הבעש״ט, הועבר מרכז החסידות הבעשטנית ממז׳יבוז׳ למזריטש. כשהועמד המגיד ממזריטש, הגאון והמקובל בראש החסידות אמר לכבוש את העולם היהודי בסערה. הוא ריכז סביבו צעירים גאונים ומוכשרים, שאש החסידות בערה בקרבם, במגמה שהם יחדירו את אור החסידות לכל פנה ופנה שבמדינת פולין, מקום שיהודים נתכים שם.

והימים היו ימי בראשית של החסידות. צעירים מוכשרים רוכזו מסביב למגיד, הם החלו במלאכת הקודש והניחו יסודות לחסידות, את תפקידם מלאו באמונה, לא קלה היתה משימתם. היה עליהם ללחום עם הרבנים שנמנו על העולם הישן, שידעו להחמיר או להוסיף חוקים וגזרות, סייגים על סייגים, ולהתנשא על העם ולא לרדת אליו. הם שאפו להיות מנהיגים ולשלוט על העם. נגד כל אלה יצאו הצעירים החסידים בסיסמה: לרדת אל העם! כי פוק מה עמא דבר (לראות מה העם מדבר). הרבנים שהתרכזו סביב הגאון הגדול מווילנא, יצאו אף הם ללחום נגד האור החדש הבוקע של החסידות.

שרנסק, עיירה קטנה במחוז פלוצק, היתה אחת העיירות הראשונות, שהאור החדש של החסידות חדר לתוכה וכבש הרבה לבבות וכוחות רעננים. מן העיירה, שרנסק, דרך הכוכב ר' זעליג, שהביא והפיץ שמחת החסידות בכל רחבי המדינה. (על ר' זעליג עיין בספר ובמאמרו של הרב אבידע).

באותו זמן קמה נגדו כת מתנגדים חזקה. לא ידועים לנו שמות המתנגדים. רק בספרי החסידים מובא שר' זעליג פנה לרבו ולחברו ר' בונם מפשיסחא, ומסר לו שהוא חושב לעבור לעיר אחרת, מחמת רדיפות מצד קבוצת המתנגדים. ר' בונם מפשיסחא לא הסכים לכך. אגדה החסידות יודעת להוסיף כי ר' בונם ענה לו, שישנן שתי נשמות בשרנסק שתקונן יכול לבוא ע"י נוכחותו של ר' זעליג משרנסק. מספורים אלה יש להסיק שכת המתנגדים היתה די חזקה, אם העיזה לצאת למלחמה נגד ענק החסידות בסביבה זו.

החסידים הראשונים — והחסידים האחרונים

מי היו החסידים הראשונים? כל החסידים הנלהבים, שהיו מלאים וגדושים בגלה ובנסתר, השתתפו במלחמה הגדולה בין החסידים והמתנגדים. הם עזרו להפיץ את החסידות הבעשטנית בין הלמדנים, (לא ארבה בדברים על ר' זליג זצ"ל הידוע) אזכיר שמות אחדים כפי שגליתי אותם בספרים שונים והמה ר' אברהם גולדשלג ז"ל, אביו של העלוי הידוע משרנסק, שהיה חוצב להבות אש בדרשות על החסידות גם אשתו, חוה לאה ז"ל, בת ר' זליג זצ"ל, למדנית מופלגת, היתה לפי השמועה משתתפת בוכוחים על החסידות, ר' בנימין גרובערד ז"ל, הפקח, שסירב לקבל עול הרבנות, אעפ"י שהוסמך להוראה. על החסידות של ר' בנימין כותב ר' יהודה ליב ז"ל, רב בסטשוב בספר „חבלים בנעימים": אבי, הרב בנימין גרובערד ז"ל, למד אצל הגה"צ ר' יחיאל מאיר מגוסטאנין, והיה מחסידי הרבי מקוצק, ואח"כ מחסידי החידושי הרי"ם מגור, והיה חביב אצלו מאד, ואחריו הסתופף בצל הרבי מטשכנוב והיה אחד מקורבים אצלו, ואחרי עלה הרב לשמים, היה מחסידי בנו הה"ק ר'

וואלף מסטריקוב, וגם אשתו דבורה רכיל, היתה ידועה בתור למדנית וחסידה מפורסמת. בכלל היה ביתו בית ועד לחכמים ולתורה ולחסידות".

בספרים נזכר השם ר' אהרן מי שעשה נפשות לחסידות. הוא היה קנאי גדול לדת ישראל, נלהב ומסור לחסידות בעירנו. תלמיד חכם ובר אורין, הלן באהלה של תורה. הוא גם נזכר בשם שליח משרנסק, או הרב אנסיי שנתמנה לרב בסוכוטשין.

ר' משה (מושקה) (שם משפחתו סטביסקי) קראו לו ר' מושקה. לחצרו קראו משקה'ס חצר. היה מן החסידים הראשונים וגם מן האחרונים. צעיר מסור וקנאי לחסידות החדשה. השתתף בפועל בעבודת קודש זו. תמונתו נחרתה בזכרוני: קומה למטה ממוצעת, בגיל חמישים, פרש מאשתו ומסר עצמו רק לעבודות אלקים. הוא נחשב לפרוש היחיד בשרנסק. פרוש היה מהבלי חיי העולם הזה. נשמתו הטהורה והקדושה לא מצאה מקום מנוחה לעצמה. ר' משה קבל על עצמו לערוך גלות, היה נע ונד וקבל יסוריו מתוך אהבה. כשחזר לשרנסק, ישב כל היום על התורה ועל העבודה. היה מתפלל בשעה מאוחרת ביחידות בנוסח האר"י של המקובלים. התמדתו היתה כל כך גדולה, שלא פסק פומה מגירסה אפילו ברחוב. זכורני וכוח שניהל עם אבא ז"ל בענין זה, אבא היה סבור שבגלות אסור ללמוד ברחוב, אפילו לחשוב על אהבת הבורא. לעומתו טען ר' מושקה, שמלא כל הארץ כבודו. בתור ילדים למדנו אצל חתנו, ר' ליביה הויזמן ז"ל. מרחוק ידענו כבר על כניסת ר' מושקה כשלמוד התורה בפיו, כי הקדיש חדר אחד בבנין עץ שלו לשטיבל בשביל חסידי דאלכסנדר.

ביום בהיר אחד נכנס למטתו שעמדה בשטיבל, מזג "וודקה" (משקה חריף) בכוסות בכוונה לקבל פני המלאכים. בקריאה שמע ישראל ד' אלקינו הד' אחד, נפח את נשמתו הקדושה.

יהא זכרו ברוך. תנצב"ה.

ר' יעקב שלום ז"ל (וויראסקי) דער קוצקער חסיד

את ר' יעקב שלום אני מזכיר במאמר שאני כותב על המו"צ, ר' מוטיל ז"ל, בכל זאת רוצה אני לייחד מלים אחדות ליהודי חביב זה, חסיד ברמ"ח אבריו, שנאמר עליו שמימיו לא שח שיחה בטלה. "עבדו את הד' בשמחה", קיים בכל לבו. הוא, כמו ר' מושק'ה קבל על עצמו לערוך גלות. הלך לקוצק ברגל. ללמדנותו יצאו הדים והיה לשם דבר. בזמנו היה הוא ור' מוטיל נוהגים לערוך תקון חצות, רוב זמנו בילה בקוצק, או אצל ר' אברהם מסוכטשוב, שהכיר אותו מן הזמנים של ר' מנדלי מקוצק.

כשהגיע הביתה לחגים, נתקבל בשמחה ע"י הגורדיה הישנה. כשנכנס

לשטיבל עם פניו המאירים, הורגשה שמחת החג. היהודי בעל הלב טוב הזה הצטין בפשטות, בתמימות ובישרות. הוא ידע להתרומם בשעה שדבר או היה מספר על צדיקים הדואגים לשלום עם היהודי. היה נוהג להכנס בחגים לשטיבל להתפלל תוך שירה וזימרה. היה גדול בתורה ובקי בש"ס ופוסקים. גדלותו בנסתר היה ידועה רק ליחידי סגולה בשרנסק.

אחרי החגים חזר להיות נע ונד, עד הגיעו לרבו. אז הגיע למנוחה, מסרו שהוא מבלה אצל הרבי יום שלם בתורה ובתפלה.

בזמן שהותו בשרנסק, כשרגליו דרכו על מפתן ביתו, נפל ומת. הוא הספיק רק להוציא מפיו „הד' הוא אלקים".

יהי זכרו ברוך. תנצב"ה.

זקני־החסידים

חונכתי וגודלתי על ברכי החסידות. הקשבתי לשיחותיהם ולמעשיות על גדולי הדור. שמעתי נסים ונפלאות על חייהם של צדיקים מפורסמים. במוצש"ק התאספו אצל אבא ז"ל זקני החסידים, ודברו בהתלהבות על צדיקים שרצו לקרב את הגאולה; על עולם שלם של החסידות. פעם שמעתי שהם דברו על חסידי־שרנסק שהלכו לעולמם, כמו ר' פנחס פיטרקובסקי ור' אברהם (מרחיים) קוזמיר (חותנו של ר' מנדל זימאן). ור' ליב הירץ ז"ל... לצערי אינני זוכר דבר משיחה זו. אז לא ידעתי להעריך שיחות אלו, לא עלה על דעת גדולים ממני, שיבוא זמן והחסידות בשרנסק תכנס להיסטוריה, ותהיה זקוקה לגואל אשר יוציא אותה מתהום הנשיה.

ארבעה שישבו ועסקו בחסידות *)

בכדי שתמונת החסידות תהיה שלמה, אני רוצה למסור על שיחה־חסידית בשטיבל דחסידי גור. היה זה ביום טוב שני לחג הסוכות, בשמחת בית־השואבה מסביב לשולחן ארוך ופשוט בשטיבל (בית התפלה) דחסידי גור, ישבו חסידים אחדים ועסקו בלמוד התורה. ביניהם היו: ר' שמואל מרדכי ז"ל, יהודי ארוך וטוב לב, חסיד ותיק ור' מנדל זימן ז"ל בנו של החסיד הקנאי דגור ר' שאול מונקטובר ז"ל, שהיה לו הכבוד לארח בבית את הרבי דגור, ר' יהודה אריה ליב אלתר, („השפת אמת") זצ"ל, נכדו של חדושי הרי"ם, בזמן שהותו בורשה.

כשחסידים ותיקים יושבים מסביב לשולחן אחד ומבלים שעות בצותא, אי

*) המאמר הזה פורסם ב„הצופה" בערב חג הסוכות תש"ך.

אפשר שלא ישוחחו ביניהם בעניני חסידות. המתחיל היה ר׳ שמואל מרדכי ז״ל, שהצטיין בידיעותיו על החצרות של הצדיקים ועל הצדיקים עצמם העושים לילות כימים ועוסקים בתורת־אל. לפעמים שונים הם המנהגים של החצרות. לפעמים גם דרכי הצדיקים, שונות הן. אבל הכח המאחד את כל החצרות של הרביים, היא אהבת המקום ואהבת ישראל. ור׳ שמואל מרדכי הוסיף: ר׳ לוי יצחק מברדיצב היה אומר „להיות יהודי טוב זוהי אהבת ישראל״. „האב ליב אאיד, האב ליב דאס אידעשקייט״ זוהי כל התורה כולה. ר׳ מנדל זימן ז״ל, החסיד דגור, הוסיף לדברי הקודם, שבגור מעמידים הכל על אהבת התורה. גדולתה של החסידות — אמרו בגור — היא בתורת הנגלה, בלימוד הגמרא, בהתעמקות בדברי המפרשים הראשונים והאחרונים. הוא הדגיש, כי חידושי הרי״ם זצ״ל מדגיש, שלמוד התורה מביא למעשים טובים. לשיחה זו הצטרף החסיד ר׳ משה ז״ל, בעל מזיגה של תורה וחסידות שאביו ר׳ יוסיל דיין, היה מגדולי חסידי ר׳ ישראל מרוזין ופמלייתו. והוא בעצמו זכה בצעירותו להסתופף בצלו של חידושי הרי״ם. ר׳ משה הטעים שהרבי ר׳ אברהם מציכנוב היה שם הדגש על אהבת־אלקים, כמו שכתוב „אורייתא וישראל והקדוש ברוך הוא חד הוא״. האמת הוא שעל שלשה דברים אלה התוכחו תמיד החסידים. בתקופת הזוהר של החסידות בפולניה, ידעו לציין שכל כוונתם ומטרתם הוא להגדיל כבוד התורה ולהאדירה. החסידים ידעו תמיד לציין את התכונות של הרבי. אחד מן החסידים העיר, שר׳ יצחק מוארקי בהיותו מפורסם בין החסידים בשם בעל רחמים, הצטיין באהבת ישראל כמו ר׳ לוי יצחק מברדיצב, לבו היה מלא אהבה וגעגועים לאהבת ישראל. ספרו עליו שנהג לבטל שמחה משפחתית, אם קרה ח״ו אסון לאחד מאנשי העיירה.

באמצע השיחה הופיע החסיד הקוצקאי והיהודי היקר ר׳ יעקב שלום ז״ל, שכל ימיו בילה בקוצק, בקריאה „גוט יום טוב אידן״, התישב על יד השולחן של החסידים הותיקים. הופעתו גרמה לגל התרגשות והתלהבות, מסביב התקבצו בחורי ישיבה שהגיעו הביתה לחגים, מתוחים ובקוצר רוח צפו להמשכת השיחה. שתיקה מוחלטת שררה בשטיבל בשעה שר׳ יעקב שלום ציין שהעולם היהודי השלים עם החסידות וכולם מתחממים לאורה, וכמעט שאין התנגדות לחסידות יותר. העולם היהודי בא לידי הכרה כי לימוד התורה ודרכי החסידות היינו הך. וזאת היתה אחת מהצלחותיו של צדיק הדור ואיש אלקים ר׳ מנדל מקוצק זצ״ל, שהצליח להעלות את החסידות לשיא תפארתה, הצית את הלבבות של התלמידים וחסידי המקום ועורר התלהבות לדבר השם ולדרכי החסידות בין אנשי המקום שלשם הגיע. הוא הצליח להשקיט ולהשתיק כל המתנגדים לתנועת החסידות. כשהשיחה עברה לעניני דיומא, הרצין ר׳ יעקב שלום ושקע בהרהורים. הוא המשיך לספר: ישבתי

בבית המדרש של הרבי מקוצק, ליתר דיוק בצריפו, פתאום נפוצה השמועה שהרבי נמצא בבית המדרש. אימה נפלה על הנוכחים, הרבי מסביר את הפירוש על „כי ביתי בית תפלה יקרא לכל העמים". הרגשנו בגודל נפשו, בזמן שאמר שהפסוק הזה מרמז על אתחלתא דגאולה וסוד הגאולה. המנהיג הרוחני רב־אנפין, רמז לעסוק בתורה תוך התעמקות. כשהרבי עזב את בית המדרש נשארנו תקועים במקומותינו ונמשכו הוכוחים, הורגש שיש בזה רזא דרזין. ואני אומר לכם, המשיך, שהיה כדאי לעבור ימים ונהרות בכדי לשמוע בליל שבת, כשהרבי שקוע בעולמות עליונים, וקורא בקול רווי אהבת ישראל. „אני רוצה תלמידים וחסידים כשהם משוחררים מצרת עין, שהיא תולדת השטן; חסידים ראשונים ואחרונים, תלמידים ואנשי מעשה, ע"י הרחקת מצרת־עין, ניכנס ביחד להיכל של אהבת ישראל". השיחה הופסקה בדפיקה בעמוד הגיע הזמן לתפילת מעריב.

עלי לציין שהתפלה הזאת נחרתה עמוק בלבי. זכרוני שבזמן למודי בישיבה דמאקוב, התארח מר חילינוביץ, אחד מן העורכים של העתון היהודי בפולין ה„מאמענט" אצל אחיו של מנהל הישיבה. בשיחה אתו שאלתיו אם הוא יודע את הפרוש של התפלה „כי ביתי בית תפלה יקרא לכל העמים".

יוסף אפאטושו

דיא שרענסקער סוחר־טע

ס'איז געווען א דאנערשטיק אין שבט. מיטן אוונט האט זיך פאר א וויל באוויזן די נייע לבנה, א רויטע, א געגליווערטע, צווישן די גרויסע שטערן האט דער הימל, א קאלטער, זיך געבלויט, וואו א קער — שניי, גרינלעכער שניי.

ארום פראנקס סקלאד, וואו דער פראסט האט נישט געקענט אויספרירן דעם ריח פון נאפט, דעם ריח פון הערינג, זיינען די שליטנס — אנגעלאדנט מיט סחורה, פון א האלבער גובערניע איז מען פארפארן צו פראנקן, איינגעקויפט ביי אים פעסער נאפט, פעסער הערינג, קאסטנס זייף, קעסטלעך ליכט, זעק צוקער, זעק ניס, טייטלען מאנדלען, פייגן, צוקערוואַרג און ווינטער אויבס.

בעלי־עגלות געקנאלט מיט די בייטשן, געדופן די פאסאזשירן, געדעדט מיט הארץ, געגוואלדעוועט. און די בעל־עגלהשע רייד, ווי זייערע טרונק־בראנפנס, ווי דער פראסט, האבן געקנופט און געביסן, יעדע וויל איז אפגעפארן א וואגן,

איז אפגעפארן א שליטן. ארום פראנקס סקלאד איז געווארן שטילער, אזוי שטיל, אז מען האט געהערט דאס קראקן פון קראען.

די לעצטע, וואס איז ארויס פון פראנקס סקלאד, איז געווען אסתר, אן אנגעלייגטע סוחרטע פון שרענסק, אירס א טראנספארט סחורה האט באטראפן עטלעכע הונדערטער. פראנק אליין מיט זיינע צווי הויפט „מענטשן" האבן זי ארויסבאגלייט, זי צוגעפירט צום שליטן און אויפן וואונק צווישן זיך אפגמאכט, אז צום מסחר טויג אסתר בעסער פון איר געשטארבענעם מאן.

— ווען וועלן מיר זיך ווידער זען, אסתר? — האט פראנק אליין געהאלפן דער באפעלצטער און באפאטשיילטער יידענע אריינצוקריכן אין ברייטן לאסט־שליטן, וואו סחורה איז געווען אנגעלאדן אויף א גארן צו הויך.

— אים ירצה השם, אין א חודש ארום — האט אסתר כמעט זיך נישט ארויסגעזען פון צווישן די בערג סחורה.

— פון איין זייט שליטן — פעסער נאפט, פון דער צווייטער — פעסער הערינג, די פעסער, וואס האבן זיך געהויבן, ווי צווויי ווענט, זיינען געווען פעסט פארצויגן מיט שטריק, מיט קייטן, און צווישן די ווענט — זעק צוקער, זעק ניס, קעסטלעך פייגן, קעסטלעך טייטלען, זעק מאנדלען, קעסטלעך ליכט און קוישן ווינטער־עפל.

דער אנטרייבער, אן עלטערער גוי, אין א שמוישן פעלצל, די שטיוול ארום־געוויקלט מיט זעק, האט זיך באקוועם אריינגעזעצט אינעם שטרוי־זאק, ער האט א הייב געטאן די בייטש, א שטארקן צי געטאן די לייצעס, די פערד האבן זיך א ריס געטאן, געגראבן מיט די פאדקאווטס דעם שניי, דער שליטן האט זיך צעסקריפעט, צעטרייסלט און דער נאפט אין די נישט־אנגעצונדענע שטורקאצן האט זיך צעבאלבעט.

דער לאסט־שליטן איז ארויס פון שטאט, ס׳איז געווארן פינצטערער — די יונגע לבנה איז פארשוואונדן. די שטערן האבן איצט אויסגעזען קלענער, דער הימל — וואגיקער, פון די פעלדער האבן זיך געהויבן בלויע שנייעלעך, טרוקענע, שטעכיקע, ס׳איז געווען שטיל, און אז א קרא האט זיך צעקראקעט און דער אנט־רייבער האט מיט רוגזה אויסגעשפיגן — „פארשאלטענע נשמה" — האט אסתרן אן אימה ארומגענומען.

נאך מיידלווייז איז אסתר יעדע דריי, יעדע פיר וואכן געפארן נאך מלאווע צו פראנקן אין סקלאד אריין נאך סחורה, נאך דער חתונה ווען אסתר איז געווען אויף דער צייט מיט א קינד, צי נאך א קימפעט, איז לייזער, צו לעגגערע יאר איר געפארן, צום מסחר, וואס א אמת, האט ער זיך נישט אויסגעטויגט. דערפאר, זיין

לערנען, זיין אפגעהיטקייט, זי איז געווען זיכער אז בלויז אין לייזערס זכות האט איר אזוי אפגעגליקט אין האנדל, זי האט אים ליב געהאט, שטארק געבענקט נאך אים און זיך געגרויסט מיט דער שבועה, וואס זי האט געגעבן ביי לייזערס אפענעם קבר, א שבועה, אז נאך לייזערן וועט קיין מאנסביל נישט אנרירן איר לייב, און אזוי איז זי, אסתר, א יונג, שיין מענטש און דערצו א נגידותטע, שוין ס׳פופצנטע יאר אן אלמנה, דעם צווייטן טאג פסח וועלט זי ערשט פערציק יאר, דערפאר האט זי שוין גאט צו דאנק, אן אויסגעגעבענע טאכטער, און די צווייטע, שרהלע, איז שוין אויך א כלה.

אסתר האט געעפנט די אויגן, האט זי א דרעמל געטאן? ס׳איז געווארן קעלטער, ווינטיקער, די נאכט איז פול געווארן מיט קולות וואס מען קאן נישט אנכאפן, וואס פארווישן יעדע מחיצה צווישן וואר און חלום, אויס הימל, אויס שטערן, פון די פעלדער זיינען אנגעלאפן פלאכטעס שניי, האבן זיך געדרייט אין מיטן וועג אין א ראד, און מיט א רעווש זיך געווארפן אויף די פערד, אויפן שליטן.

— וואס מארטשין, א זאווערוכע? — האט אסתר זיך א פרעג געטאן ביים אנטרייבער, דער פויער האט נישט געענטפערט, ער האט זיך איבערגעצלמט און פעסטער געמומען אין די הענט אריין די לייצעס, דער שטעכיקער שניי, דער קאלטער ווינט האבן לויז געמאכט די קליידער און איבערן לייב זיינען געקראכן בייסיקע שטיקער קעלט. מארטשין האט קוים מיט צרות אנגעצונדן די שטורקאצן, די אנגעצונדענע שטורקאצן זיינען ווי משוגע געווארן, האבן געווארפן און געשליידערט פלעמלעך הין און קריק, און מיטאמאל האבן זיך ביידע אויסגעלאשן, פעלד און וועג האבן זיך אויסגעלייכט, וואוהין פארט מען? מארטשין האט אריבערגעשריגן צו אסתרן: — א זאווערוכע, א פארשאלטענע! די פערד קאנען פאלן! מיר וועלן מוזן איבערנעכטיקן אין שטשענאווע.

— ווי וויט פון שטשענאווע זיינען מיר? — האט אסתר זיך געפרעגט.

דאס וואס זיי זיינען נישט וויט פון שטשענאווע, דאס וואס זיי וועלן זיך נישט דארפן שלעפן אין א זאווערוכע א גאנצע נאכט, אפילו אין דעם האט אסתר געזען, אז גאט פארלאזט זי נישט, זי איז זיכער געווען, אז דאס אלץ איז אין זכות פון איר פארשטארבענעם מאן.

מארטשין איז פארפארן פאר דער שענק, וואס איז געשטאנען הארט לעבן טראקט, ער האט געקלאפט מיט דער בייטש אין טיר, אין די פענצטער, ס׳האט געמומען א שפארע ווייל ביז מען האט געעפנט, און אז דער פארשלאפענער שענקער האט דערזען אסתרן, איז דער רוגז ביי אים פון פנים אוועק, ער האט זיך צערעדט:

— אי, א זאווערוכע! אי, א הינטיש וועטער! אפשר מאכן א גלאז טיי?

— אדאנק, ר׳ מרדכי, א דאנק, גיט דעם גוי א שנאפס, גיט אים צו פארבייסן און איך וועל זיך לייגן. ווי שפעט איז שוין?

— באלד דריי אזייגער.

ניין אין דער פרי האט די זאוועראכע נאך אלץ געקערט וועלטן, איז מען ארויס אויפן טראקט, איז נישט געווען קאנטיק קיין שאסיי, קיין לאנקע, ס׳האט זיך געצויגן א מדבר, א ווייסער מדבר, און ס׳איז שווער געווען צו זאגן — פאלט דער שניי פון אויבן, צי הייבט ער זיך פון אונטן, ארום עלף האט די זאוועראכע נאכגעלאזט, אסתר איז אריין אין שענק:

— מארטין, מיר פארן.

מיטאג־צייט איז דער שליטן ארויס פון שטשענאווע, דער ווינט האט אויך אויפגעהערט צו בלאזן, די לופט — דורכזיכטיק און קאלט, איבערן קאפ — א ווייטע, קרענקלעכע זון און ווי ווייט ס׳אויג האט געקאנט כאפן — שניי, שניי, ווייס ווי מילך, אפילו די צווייַ רויטלעכע פערד זיינען פון די גריוועס ביז די ווידלען געווען באדעקט מיט ווייסן געפריר, און ארום און ארום — א טויבע שטילקייט.

אזוי זיינען זיי אפגעפארן א שעה, צווייַ, דריטהאלבן, אסתר האט זיך געזומען שרעקן זי זאל נישט אריינפארן אין שבת אריין, ארום דריי אזייגער האט זי געזומען מונטערן מארטשינען —

— וויפל האבן מיר נאך קיין שרענסק?

— פינף וויארסט.

און אז די קרענקלעכע זון האט זיך געזומען זעצן, און אז דער ווייסער שניי האט זיך געזומען בייטן, איז איבערגעאנגען פון בלוי אין גרין, פון גרין אין לילע, האט אסתר זיך א שטעל געטאן צווישן די פעק סחורה און זיך געבעטן ביי מארטשינען ער זאל גלייך אפשטעלן דעם שליטן.

— אין גאנצן א וויארסט, אנדערהאלבן, פאני — האט מארטשין זי פאר־זיכערט.

— ניין מארטשין, ביי אונדז אידן איז שוין שבת און איך וועל דעם וויארסט, אנדערהאלבן, צוגיין אין שטאט אריין צופוס.

מארטשין האט א קערעווע געטאן פון דער מיט־שאסיי צום ראוו צו, וואו דער שניי איז געווען אויסגעצירט מיט „דעסענס" פון פייגל־לאפקעס, און זיך אפגעשטעלט.

אסתר איז אראפ פון שליטן, פון דעם לעדערנעם בייטל, וואס זי האט געטראגן אויף אן אקסל אריבערגעווארפן מיט א פאסעק, האט זי ארויסגענומען א מעסערל, אסתר האט אויסגעהוילט דריי גרויסע ווינטער־עפל, ווי מען הוילט

זיי אויס שמחת־תורה פאר פענער, די עפל האט זי אריינגעזעצט אין א פריזמע פארהארטעוועטן, פאפרוירענעם שניי, אין די עפל האט זי אריינגעשטעקט דריי סטרינענע ליכט, דערנאך האט זי אפגעבונדן פון זיך דעם בייטל מיט געלט, מיט וועקסלען מיט פאפירן און אים געלאזט ליגן אויפן שליטן אזוי אויף הפקר. און נישט בלויז דעם בייטל, זי האט אויך אוועקגעלייגט דעם פאק שליסלען, אויך אוועקגעלייגט אויף הפקר ס׳קליינגעלט, וואס ס׳האט זיך געוואלגערט ביי איר אין די קעשענעס, און אזוי, אויסגעטאן פון מסחר, פון וואכעדיקייט, האט זי גוט איינגעריבן די הענט מיט שניי, זיי אפגעווישט און זיך געשטעלט צינדן ליכט, דער שווערער פעלץ צעקנעפלט, די פאטשיילע איבערן קאפ, זי האט אנגעריבן א שוועבעלע, אנגעצונדן איין ליכט, א צווייטס, א דריטס, ס׳איז געווען אזוי שטיל, אז מען האט געהערט דאס קנאקן פון די קנייטלך, די ליכט־פלעמלעך האבן זיך געטיקט, געשפיגלט אין שניי, און אסתר מיט די ווייסע הענט אויף די אויגן, אויפן שטערן, איז געשטאנען איבער די ליכט און געוויספערט מיט די ליפן.

מארטשין האט געקוקט אויפן געלט, וואס איז געלעגן אזוי הפקר, געקוקט אויף אסתרן וואס האט מיט פארשטעלטע אויגן געבענטש ליכט, ס׳איז אים ווארעם געווארן און ער האט זיך איבערגעצלמט, און אז אסתר האט זיך געלאזט אין שטאט אריין, איז מארטשין איר נאכגעפארן מיטן שליטן, ארום און ארום א פארשנייטע וועלט, אויף א פריזמע שניי — דריי ליכט, דריי פלעמלעך, וואס דערציילן, אז ס׳איז שבת.

יוסף אפאטאשו

די שרענסקער רביצין

צו פינף־און־זיבעציק יאר איז דער רב ר׳ רפאל דאבזשינסקי, פון דער שוהל „אנשי שרענסק" געווארן אן אלמן.

ביז צו די „שלושים" זענען די דריי אויסגעגעבענע טעכטער נישט אפגע־טראטן פונעם פאטער, יעדן טאג איז אן אנדער טאכטער געווען מיט אים. גענעכטיקט מיטן רב האט דער שמש זיינער, לייזער.

אין לעצטן טאג פון די „שלושים", נאך מעריב און נאכן נאכט־עסן, ווען דער רב איז אריין צו זיך אין בית־דין־שטוב און האט זיך געזעצט איבער א ספר,

זענען די עלטערע צוויי טעכטער אריין צו אים. דער רב האט ארויפגעלייגט די האנט אויפן אפענעם ספר, ס׳זאל זיך נישט פארמישן, און מיט א טאטע־שמייכל זיך געפרעגט:

— איר גייט שוין אהיים?

— מען דארף לייגן די קינדער שלאפן.

— טא גייט געזונטערהייט, גייט. און ווו איז רחל? זי איז שוין אהיים־געגאנגען?

וועגן רחלען, זענען מיר טאקע אריינגעקומען.

— וואסי? — האט דער רב ארויפגעלייגט אויפן אפענעם ספר אן אנדער ספר און זיך אויפגעשטעלט, — וואסי, קינדער?

— זיק, טאטע, זיק — האט די עלטסטע טאכטער קריקגעזעצט דעם רב אין דער פאטער־שטול און אליין האט זי זיך געזעצט אויף דער לעידיקער שטול, וואס איז געשטאנען לעבן טיש. — מיר האבן נאר־וואס איבערגערעדט מיט רחלען. כ׳דארף דיר נישט דערציילן, טאטע, אז רחל, א מאמע פון דריי פיצלעך קינדער, קווילט זיך שטארק. שוין ס׳צוויטע יאר, ווי יוסף איז אן פרנסה, וואס דו גיסט נישט, טאטע, וואס מיר גיבן נישט, איז נישטא. האבן מיר מיט רחלען גערעדט, און זי גייט איין זיך אריבערצוקלייבן צו דיר, טאטע, אין שטוב אריין, רחל וועט דיר פירן ס׳ווירטשאפט, און יוסף, ער איז דאך א בן־תורה, דערצו א גוטער בעל־תפילה, וועט ער פירן די שוהל. די דירה איז א גרויסע, טאטע, פינף צימערן מיט א קיך, וועסטו האבן דיין בית־דין־שטוב און דעם גרויסן שלאפצימער מיט די צוויי פענצטערס.

בשעת דער רב האט אויסגעהערט די טאכטער, האט ער זיך געהאלטן אין גלעטן די ווייסע, שיטערע בארד און זיינע קלוגע אויגן האבן געשמייכלט, און אז די עלטסטע טאכטער האט געענדיקט, האט דער רב א קוק געטון אויף דער צווייטער טאכטער, געווארט וואס זי וועט זאגן. און אז זי האט געשוויגן, האט דער פאטער זיך אנגערופן:

— גוט, טאכטער מיינע, וואס איר זארגט זיך אזוי פאר אייער אלטן טאטן. אזוי דארף זיין. דאס איז כיבוד אב. און דאס וואס איר האט נארווואס גערעדט איז צו דער זאך. ס׳איז ביים דרך. אלא וואס דען? איידער מען באשליסט אזא ענין, דארף מען זיך גוט איבערלייגן. רחל איז טאקע א לייבלעכע טאכטער און יוסף איז מיין איידעם, וואס טוט מען אבער, ווען מען קען נישט אויסקומען מיט אן אייגן קינד, א פשיטא שוין מיט אן איידעם, וואס לאזט זיך נישט רעדן, טענהט, ער האט זיין אייגענעם דרך? מען קומט דאך צו מיר מיט אזוינע

דין־תורות גאנץ אפט. אז זיי וועלן זיך אריינקלייבן צו מיר און מען וועט זיך דארפן צעגיין, וווּ קריגט מען היינטיקע צייטן א דירה? און וואס הייסט יוסף וועט פירן די שוהל מיינע? לייזער איז ביי מיר שמש איבער פופצן יאר. און לייזער איז אויך א איד, א בן־תורה. ער האט אויך קליינע קינדער. וווּ נעמט מען „ס׳יהדות״ (ס׳יאנדעס) אזא איד אוועקצושיקן, אוועקצונעמען ביי אים דעם ביסן פון מויל? זעט איר, טעכטער, ס׳איז נישט אזוי פשוט, ווי איר מיינט. אזא ענין דארף מען גוט איבערטראכטן, נאר נישט געאיילט. כ׳בין צופרידן, וואס איר האט איבער־געזעדט מיט מיר דעם ענין, מען דארף אים באטראכטן, מען דארף, קינדער.

— גוט, טאטע, גוט — האט די עלטסטע טאכטער זיך אויפגעשטעלט און ביידע טעכטער זענען ארויס מיט „א גוטע־נאכט, טאטע״.

דער רב ר׳ רפאל דאבזשינסקי, איז געבליבן אליין אין בית־דין־שנוב. זיין איידעלע, דורכזיכטיקע האנט האט זיך א צי געטון צום אפענעם ספר, וואס איז געלעגן אויפן טיש. די האנט איז נישט דערגאנגען צום ספר און ער האט א רוף געטון דעם שמש:

קיינער האט נישט געטפערט, א באוויין, אז לייזער איז נאך נישט געקומען נעכטיקן. דער רב האט א נעם געטון פון אש־טעצל, וואס איז געשטאנען אויפן טיש, א האלב־אויסגערויכערטן סיגאר, אים פאררויכערט און זיך באקוועמער אריינגע־זעצט אין דער פאטער־שטול.

דער רב האט נאכגעקוקט די שלייפלעך רויך, וואס האבן זיך געזעדלט איבער זיין קאפ, און באהאלטענע קעמערלעך, וואס זענען געווען פארהאקט צענדליקער יארן, האבן זיך מיט אמאל גענומען עפענען.

א דארף הינטער לויוויטש, א שפייז־געוועלבל, וווּ דער עלטער־עלטער־זיידע ר׳ רפאל, נאך וועמען דער רב הייסט, האט געווינט. דאס איז דער צדיק, ר׳ אברהמל טשעכאנאווער, וואס האט געביטן דעם נאמען דאבזשינסקי אויף לאנדוי, געבוירן געווארן. דאס זענען אויך דער זיידע, דער טאטע און דער שרענסקער רב אליין געבוירן געווארן. דער טאטע האט פונעם שפייז־געוועלבל קוים געצויגן חיונה, האט מען טאקע געלעבט אין דחקות. רפאל איז געווען א גוט ייִנגל, געהאט א שארפן קאפ, האט א רייכער פעטער, וואס האט געהאט אן אייזן־געשעפט אין לויוויטש, אים געגומען צו זיך. דער פעטער האט געהאט א ייִנגל ברוך, אין רפאלס עלטער, האבן ייִנגלעך געלערנט ביי איין מלמד, דערנאך אין געדער שטיבל, דערנאך אין מאקאווער ישיבה, ברוך האט נישט געוואלט לערנען, האט דער פאטער אים אריינגענומען אין געשעפט, אים חתונה געמאכט קיין מלאווע, וווּ ער האט זיך געעפנט אן אייזן־געשעפט. רפאל האט צו אכצן יאר שוין געהאט היתר־הוראה.

דער פעטער האט אים חתונה געמאכט, אים געקראגן א „רבנות" אין א קליין שטעטל, אין שרענסק. איבער אן ארץ־ישראל אתרוג, וואס דער רב האט זיך געלאזט ברענגען פון ווארשע, האט זיך צעפלאקערט אין שטעטל א מחלוקת, וואס האט אנגעהאלטן עטלעכע יאר. די מחלוקתן האבן אזוי דערעסן ר׳ רפאלן, אז ער האט געווארפן ס׳רבנות און האט זיך באזעצט, לויט דער עצה פון זיין שוועסטער־קינד ברוכן, אין מלאווע.

אין מלאווע איז ר׳ רפאל געווארן דער רב פון דער קליינער „מזרחי" — באועגונג. מיט די לומדים פון דער באועגונג האט ער יעדן טאג געלייענט א שיעור. ער האט געהאט צוויי רייכע לעקציעס, ווו ער האט געלערנט מיט בחורים גמרא און העברעיש. און פון דעם אלעם האט זיך ר׳ רפאל געמאטערט. און ווען נישט ברוכס ווייב, לאהלע, וואלט נישט געווען אויף קיין מלבוש און אויף קיין דירה־גאלט. נישט געווען דער טאג ר׳ רפאל זאל נישט זיין ביי ברוכן, צי אין אייזן־געשעפט, צי אין דער היים. ביי ברוכן האט ער געלייענט די „הצפירה", געלייענט דעם „היינט". דערצו זענען זיי געווען געשוועסטערקינדער, וואס זענען געוואקסן פון ינגלווייז אן אינאיינעם. און אז ר׳ רפאל האט געזומען לערנען מיט ברוכס בר־מצוה־בחורל, און לאהלע האט אין מיטן לערנען צוגעטראגן כיבוד, ס׳הארץ זיך דערכאפן, האט ר׳ רפאל איבער די ליפן נישט געוואלט ברענגען, אז ער קומט אין שטוב אריין בלויז צוליב לאהלען.

דערנאך... דערנאך האט ברוך באנקראטירט און האט געמוזט מיט דער גאנצער משפחה עוקר־מדינה זיין. זיי זענען אוועק קיין ניו־יורק. דערנאך האט אויסגעבראכן די ערשטע וועלט־מלחמה. נאך דער מלחמה זענען געקומען בריוו פון ברוכן, און דער עיקר — פון לאהלען, בריוו מיט געלט און מיט שיפסקארטן — קומט אריבער.

און אז ר׳ רפאל מיט דער משפחה זענען אריבערגעקומען, האט אויף אים געווארט אין בראנזוויל דאס שרענסקער רבנות, ס׳האט געווארט אן אויסגעמעב־לירטע דירה. ברוך האט געזומען פראווען מלוה־מלכות, ווו מזרחי־ציוניסטן זענען זיך צונויפגעקומען און דער רב, ר׳ רפאל האט כמעט יעדן שבת־צו־נאכטס געדרשנט. אזוי זענען פארביי יארן. ברוך האט חתונה געמאכט קינדער, דער שרענסקער רב האט חתונה געמאכט קינדער. חתונות, שבע־ברכות — מיט א ברייטער האנט. בריתן, פדיון־הבנס — מיט א ברייטער האנט. איצט — ימים־טובים. ברוכס הויז, דעם רבס הויז — איין הויז, ווו מען האט זיך שטענדיק געגרייט צו שמחות, אויב נישט ביי זיך, איז ביי קינדער, איז ביי אייניקלעך.

אזוי יארן, יארן ביז נאך דער צווייטער וועלט־מלחמה, ביז ברוך איז מיט

אמאל געשטארבן פון א הארץ־שלאג. און מיט ברוכס טויט איז געווארן אויס הויז. לאהלע איז אוועק פון בראנזוויל, אוועק קיין מאנהעטן צו דער עלטסטער טאכטער, און דעם שרענסקער רבס הויז איז ווי צעשפאלטן געווארן אין צווייען, איין העלפט איז אוועק מיט ברוכן אין קבר, און די צווייטע העלפט, אן אפענע, וווּ ווינטן האבן געזומען בלאזן, איז געבליבן אין בראנזוויל.

דער שרענסקער רב האט זיך כמעט אויפגעהערט צו זען מיט לאהלען. בלויז ביי א משפחה־שמחה, ביי א משפחה־לוויה האט מען געכאפט א וואַרט אין מען האט זיך ווידער נישט געזען.

און דא איז דער שרענסקער רב שוין אויך אליין. ס׳איז שוין נאך די שלושים. ווי דער רב איז קריקגעקומען פון בית־עולם, איז לאהלע נישט אפגעטראטן פון אים, איז צוגעשטאנען און האט עפעס געמאנט. וואס האט זי געמאנט? דא איז דער רב געבליבן שטיין, ווי ביי א שווערער סוגיא. טיף אין זיך האט ער אבער געפילט, אז לאהלע האט א גרויס חלק נישט בלויז אינעם הויז, וווּ דער רב ווינט, נאר אין אים אליין, אין רפאלן. און נישט פון היינט. און דאס זענען נישט „נכסי צאן ברזל", נאר „נכסי מלוג". ס׳איז אירס, סאיז לאהלעס. ער וועט עס איר אנשרייבן, און טאקע באלד. אזוי אזן אזוי, לאהלע, אזוי, לאהלע, אזוי און אזוי...

ער וועט רחלען נישט אריינגעמען אין הויז אריין... יוסף דער איידעם, נייטיקט זיך אין טויזנט דאלער? ער וועט אים געבן, וועט אים העלפן שטעלן זיך אויף די פיס. אוּן לאהלען שרייבט ער גלייך א בריוו, אן אלטן בריוו, וואס ער האט געוואלט איר שרייבן מיט עטלעכע דרייסיק יאר קריק, ניין, מיט פערציק יאר קריק.

דער שרענסקער רב האט א נעם געטון פון טיש א בויגן פאפיר, א נעם געטון א פעדער און מיט א רבנישן כתב אנגעשריבן נישט די פרשה פון דער וואך, נאר פשוט; „מיין ליב געשוועסטערקינד, לאהלע". ער האט אין מאל און נאך אמאל איבערגעלייענט די פיר אנגעשריבענע ווערטער, און אין די אלטע, קלוגע אויגן האבן זיך אים אוועקגעשטעלט טערערן, וואס האבן געבעטן ביי גאט, אז לאהלע זאל אננעמען זיין איינלאדונג, זאל איבערנעמען ס׳וויכטשאפט און ווערן די שרענסקער רביצין.

א. קירשנבוים

נוי־יורק

משהלע דער בן־יחיד

געווידמעט דעם אנדענק פון אברהם משה בייעלאוסקי, פארשוווונדן אין דער ערשטער וועלט־מלחמה.

משהלע איז ביי זיין מאמען געווען א בן־יחיד. מער ווי צוויי קינדער האט זיין מאמע חוה נישט געהאט. זיין יינגערע צוויי־יאריקע שוועסטערל איז נאך פון פריער געשטארבן, איז משהלע געבליבן דער איין און אייניקער ביי זיין מאמען, שטארק ציטעריק געווען.

פאר חוהן איז גארנישט שווער געווען צו טאן פאר איר אייניקן קינד. אין זיין „ארבע כנפות" האט זי איינגעגייט א קמיע פון אגרויסן רבין, ארום זיין העלדזל האט זי ארומגעבונדן א רויט בענדל, א סגולה קעגן א בייז אויג. אז משהלע האט אן איבעריקן געגעץ געטון, איז חוה געלאפן צו דריי אלטע אידן אפצושפרעכן פון אים אן „עין־הרע". ווו זי האט נאר געהערט פון א סגולה פאר'ן קינדס געזונט, מעג דאס קומען פון אידן, אדער קריסטן, האט זי דאס געגומען פאר ליב.

אין דעם טאג ווען משהלע האט געדארפט אנהויבן גיין אין חדר, איז געווארן לעבעדיק אין שטעטל. געווען איז דאס דינסטיק. חוה האט געוואלט אז איר קינד זאל אנפאנגען לערנען דינסטיק, אין א מזלדיקן טאג — באלד נאך פסח. חוה האט אויסגערעכנט אז משהלע דארף אנפאנגען לערנען זומער, נישט ווינטער — דאס קינד זאל חלילה נישט פרירן אויפן וועג, און נישט פרירן אין חדר. דעם דינסטיקדיקן טאג איז דער מלמד געקומען אויף חוהס פארלאנג צו איר אין הויז. מהאט משהלען אייניגעהילט אין א טלית און אים געפירט דורכן מארק פון שטעטל אין חדר אריין. פאר די חדר־יינגלעך איז דעמאלט געווען א גאנצער יום־טוב. ערשטנס האבן זיי נישט געלערנט, צווייטנס זענען זיי פאר זיך דעם ערשטן מאל אזא פריילעכע פארשטעלונג, זיי האבן געטאנצט פאר פרייד, געשפרונגען מיט קינדערישער נאאיווקייט. דער מלמד האט געעפנט דעם גרויסן סידור, מיטן הילצערנעם טייטל אנגעוויזן אויפן אות „אלף". די מאמע איז געשטאנען אין טיר פון חדר, און ווען זי האט דערהערט ווי משהלעס ליפן שעפטשען דעם „אלף"

האבן זיך אירע באקן באגאסן מיט פריידיקע טרערן.

וויפל מאל אין וואך משהלע איז געגאנגען אין חדר, אזוי פיל מאל איז אויך חוה געגאנגען אין חדר ברענגען אים עסן.

אז משהלע איז עלטער געוואָרן האט חוה אים אריינגעגעבן לערנען אין בית־המדרש. דאס הארץ ביי איר האט געקוואלן פון נחתדיקן געדאנק, אז משהלע איז שוין גרויס, ער איז שוין א בית־מדרש בחור. די מאמע האט אים נישט געוואלט שיקן אין א ישיבה, ווייל אין דער פרעמד ווער וועט אויף אים אכטונג געבן? ווער וועט אים פילנעוועז? ווער וועט אים געבן עסן צו דער צייט? דאס קינד וועט זיך נעבעך פיניקן, ער וועט חלילה דארט איינדארן. און חוץ דעם האט זי זיך נישט געקענט פארשטעלן ווי אזוי וועט זי קענען זיין אפגעריסן פון איר אייניציק קינד אפילו אין טאג.

בייטאג, וועז אין בית־המדרש זענען שוין נישטא קיין דאוונערס, נאר בחורים און יינגלעך וואס לערנען, האט אויך די מאמע נישט פארגעסן צו ברענגען אנבייסן פאר משהלען מיט א תירוץ — ער פארגינט זיך נישט אין דערהיים צו עסדיקן דאס עסן, לויפט גיך אין בית המדרש אריין. משהלע האט זיך געשעמט: — ער איז דאך שוין עפעס א גרויסער, לערנט אין בית המדרש, ווי קומט עס וואס די מאמע זאל אים נאכטראגן דאס עסן? די איבעריקע קינדער האבן שעמעוודיק אראפגעלאזט די אויגן, אנגעשפארט די שטערנס אויף די גמרא'ס און געלאכט אונטערן טיש. די מאמע האט זיך אייניעקוקט און געשעפט נחת.

וועז דאס אפיקורסות האט זיך אויך אריינגעכאפט צו די לערנערס, האבן זיי אנגעהויבן לערנען העברעאיש, לעזן ביכער, און אפילו בגנבה כאפן א שפאציר מיט א מיידל — און וואס אמאל מער און מער. וועז די בית־המדרש בחורים האבן אנגעהויבן באזוכן די ביבליאטעק, וווּ בחורים און מיידלעך קומען זיך צוזאמען, האט חוה גארנישט געשטערט משהלען — ער האט זיך נישט באדארפט היטן ווי אלע זיינע חברים. חוה האט נאר געהאט עגמת נפש וואס איר קינד האט נישט קיין געדולד צו עסן... זיין געדאנק איז אייביק געווען אין די לאנקעס, אין ביבליאטעק, זיך צו טרעפן מיט זיינע פריינט און פריינדינס, פארלייענען און פירן דיסקוסיעס. וועז חוה וואלט זיך נישט געשעמט טראגט זי אים אויך עסן אין ביבליאטעק אריין...

משהלע איז אויסגעוואקסן העלדיש, געזונט, הויך, מיט ברייטע פלייצעס און שטארקע מוסקולן. וועז די מלחמה האט פארשפרייט אירע שווארצע פליגל, געפרעסן די שטארקסטע מענער, געזויפט דאס בלוט און צעטרעטן די העלדישע יוגנט, איז משהלע געווען פון די ערשטע צו גיין אין מיליטער־דינסט. חוה האט

זיך נישט געקענט פארשטעלן, אז איר ציטעריק קינד, איר בן־יחיד, וואס זי לאזט פון אים דאס אויג נישט אראפ וועט מען פון איר צונעמען — היתכן? און ווער וועט אים דארט פילנעווען? ווער וועט אים געבן עסן?. זי האט קיינמאל נישט געוואלט צולאזן צו זיך דעם געדאנק, אז משהלע וועט אמאל זיין ווייט פון איר.

די פינצטערע שעה איז געקומען. משהלע איז אוועק צום מיליטער מיט אלע רעקרוטן. פון דער באן זענען צוריקגעקומען פרויען, מיידלעך מיט געשוואלענע אויגן פון וויינען, זיי האבן זיך צוריקגעקערט ווי פון א לויה... א טייל האבן באגלייט זייערע מענער, א טייל חתנים, געליבטע. און גאר אסך האבן באגלייט זייערע קינדער. חוה האט באגלייט משהלען. זי האט איצט דערפילט אז מש..לע איז אוועק. מיט אצעבראכן הארץ האט זי זיך דערשלעפט אין שטוב, די אויגן פארטונקלט, און שווארצע שטנ׳ס האבן געשווינדלט פאר איר פנים... דאס הויז איז פארזונקען אין טרויער. אין אירע געדאנקען האט זי זיך פארגעשטעלט דאס בילד בעת זי האט אמאל פארלארן איר צוויי יאריק טעכטערל... עס וועבן זיך אין מוח פארשידענע שלעכטע געדאנקען, זי וויל דאס פארטרייבן, פאריאגן — און זי קען נישט... זי קען נישט צו זיך קומען און לאזט זיך נישט טרייסטן.

יעדן טאג גייט זי שיער נישט ארויס פון געדולד, ביז זי האט געזען דעם בריוון־טרעגער פון דערווייטן, עס האט זיך אין איר דערוועקט א האפענונג. דער בריוון־טרעגער איז פארביי איר הויז — און קיין בריוו האט זי נישט. זי איז צוריק אריין אין א מרה שחורה און נישט אויפגעהערט צו טרויערן...

משהלעס ערשטער בריוו האט חוהן דערקוויקט. ער האט געוווסט דער מאמעס עגמת־נפש, ער האט איר שטארק געטרייסט: „מאמע, סאיז מיר גוט, דער טייוול איז נישט אזוי שרעקלעך ווי מען מאלט אים — און ער וועט שוין קענן מער שרייבן". די מאמע האט געלעזן דעם בריוו און געוויינט, געפרייט זיך מיט טרערן אין די אויגן.

משהלען האט מען פון די ערשטע סאלדאטן אויסגעקליבן צו גיין צום פראנט, ווייל ער איז געווען דער שענסטער און העלדישסטער סאלדאט.

די מלחמה האט זיך אלץ מער פארשלעפט, און פון משהלען הערט מען גארנישט.

א פריינט האט דערציילט: משהלע איז מיט אים געלעגן אין אקאפע, ווען ער איז פארוווונדעט געווארן פון א שראפנעל אין זייט. — צי לעבט ער, משהלע — פלעגט די מאמע מורמלען צו זיך טאג און נעכט...

אין איר געדאנק לעבט משהלע... זי זעט אים אין חדר, זי זעט אים לערנען אין בית המדרש, זי זעט אים שפאצירן מיט זיינע פריינט. ווען זי דערזעט א גרופע בחורים און מיידלעך רעדן, שטעלט זי זיך אפ נעבן זיי — און די בלאנדזשענדיקע בליקן אין אירע אויגן פרעגן: און ווו איז מיין משהלע?...

שרענסקער פאלקלאר און סתם גוטע ווערטלעך

פערד העגדלערס

1) פיר די כלה אין רפת (רעפעס) אריין — — — „דאס פערד איז א מציאה". ד"ה אז דאס פערד איז ווערט דאס געלט, פיר זי אין שטאל אריין, ס'איז א מציאה.

2) מקל איין — — — ד"ה קלאפ צו צום פרייז.

3) רגלים להרע — — — זיי בודק די הינטערשטע פיס פון פערד.

4) רגלים לפנים — — — זיי בודק די פאדערשטע פיס.

5) פיר זיי צי דער חופה — — — אז מען האט אויסגעטוישט 2 פערד אויף איין פערד, און ס'איז ווערט געווען.

פארשידענע ווערטלעך

6) שלום־עליכם פון וואנעט קומסטו — — — אז אייגער האט נישט גערעדט צום ענין.

7) גיט מארגען, רעטעך טראג איך — — — דאס איז געווען א ווערטעל ביי פרויען, אז אייגע האט נישט געענספערט צום ענין.

8) ער פאסט נישט קיין תעניתים — — — א גרויסער פרעסער.

9) זיי זענען נישט עוסק אין מסכת גיטין — — — רכילות אויף א פאַרל.

10) דעריבער גייען די קאטשקעס בארווע — — — אז אייגער האט נישט געזאגט דעם ריכטיגען פשט אויף א פסוק אין דער תורה.

11) מטפס ועולה מטפס ויורד עד שיגיע הלכה למעשה — — — אז א מיידל האט זיך געחברט מיט נישט קיין גוטען בחור, האט מען געווארענט דעם פאטער.

12) א גסיסה במקום אסותה — — — דער חזן האט בעמערקט אז די קצבים, אנשטאט „אסותא" ווען ער ניסט, ווינשען זיי איהם א גסיסה. ר'האט געענטפערט יקום פורקן.

13) דער סאמא ברען — — — דאס איז דער נתנה תוקף.

14) די ליגסט דא אין צרות — און דער טאטא זיכט דיך — — — א שפאס אויף אייגעם וואס האט זיך אויסגעגליטשט און ר'האט זיך נישט געקענט אויפהויבן.

דעם קיסר׳ס זעלנער רעדען אידיש

ר׳ יעקב שלום ז״ל דער גרויסער קאצקער חסיד, איז אין וועלט־ענינים געווען א תם. נאכן אויסברוך פון דער ערשטער וועלט־מלחמה, קומט דער קאצקער חסיד אהיים (נאך שרענסק) צו זיין פאמיליע, ביים געבען אים „שלום עליכם״ פרעגט מען אים וואס הערט זיך אין דער גרויסער וועלט? קרעכצט ער אפ: גאטס וווּנדער, נסים און נפלאות, דעם קיסר׳ס זעלנער רעדן אביסל אידיש. (דעם „קיסר״ האט ער געמיינט דעם רוסישן צאר, די דייטשישע זעלנער האט ער געהאלטן פאר רוסן).

ער וויל אונטערהאקן די זשעברעס א טויטן

אויפן הויף פון דער שוהל פלעגט פארקומען א קליינע מלחמה צווישן די בית־המדרש בחורים מיט די קינדער פון די בעלי־מלאכות אונטער דער אנפירונג פון הערצקע גראנאט און מענדעל גראבארד.

די עלטערן פון די קינדער האבן געבעטן מיין פאטער ער זאל זיך באמיען אייניצושטילן די קריגעריין, מיין פאטער אין אוועיסק רייזע מאנטל, גייט דורך פאר דער שוהל און שרייט הויך „שמע ישראל״. די קינדער רופען אויס: הערצקא, א טויטער! הערצקא מאכט זיך גיין גלייך צום „טויטן״ און שרייט אריבער צו די קינדער: כ׳וועל דעם טויטן די זשעברעס אונטערהאקן. אהיים שלאפן, לאבוס — שרייט צו אים מיין פאטער. אהיימקומענדיק טרעפט מיין פאטער הערצקען שוין ליגן אין בעט און שנארכן. הערצקא — זאגט מיין פאטער — די „טויטע״ האבן געוואלט אייך באשטראפן, נאר מיין שרייען „שמע ישראל״ האט געהאלפן. מיין ברודער הערצקא עפענט די אויגן און נעמט שרייען „שמע ישראל״. וואס שרייסטו איצט? — פרעגט אים מיין פאטער. — פאר די לעבעדיקע שריי איך, פאר די טויטע האב איך נישט קיין מורא...

ר׳ חיים ביעלאווסקי ז״ל אין געריכט

ר׳ חיים ביעלאווסקי קויפט קאטשקעס ביי די שכנים. גויים אנטיסעמיטן מאכן אויף אים א בלבול, אז ער האט ביי זיי געגנבעט די קאטשקעס און שטעלן פאלשע עדות. נאכן אויסהערן אלע עדות אין געריכט, בעט חיים ביעלאווסקי דעם שופט ער זאל אים מיטגעבען א פאליציאנט צו באווייזן אז דאס אלץ איז א בלבול. וועט דער פאליציאנט קומט צוריק מיט ר׳ חיים׳ן, זאגט ר׳ חיים צום שופט: אלע

האבן עדות געזאגט אז מיינע קאטשקעס זיינען געגנבעט געווארן ביי זיי, איך בעט אז דער פאליציאנט זאל דערקלערן אז ביי מיר איז אין גאנצן נישט געווען קיין קאטשקעס (זי). נאר קאטשערס (ער)...

היט מיך כ׳בין א גנב

אדאלף דער שגץ, דער זון פון די פרוי בראנצ׳יא, האט געווויינט ביי גרינבערג׳ן אין בוידעם שטיבעל ער פלעגט רייַדן און פארשטיין גוט יידיש, אבער שרייבן און לייענען יידיש האט ער ניט געקענט. האבן חברה אינגלעך אים אין א דאנערשטאג אין א מארק טאג אנגהאנגן א שילד אויף דער פלייצע מיט אן אויפ־שריפט: „היט מיך, איך בין א גנב". ווען ער האט שפעטער אויסגעפונען וואס מען האט אים אנגעשריבען, האט, אונז אינגלעך, שוין קיין צרות נישט געפעלט.

נחמן שמש — אין ליפא מאיר׳ס קאלאש

נאכדעם ווי נחמן שמש האט שוין געהאט געענדיקט רופען פרייטאג פאר־נאכט „אין שוהל אריין", איז ר׳ ליפא מאיר ז״ל, א קליין אידעלע, וואס האט געווויינט נעבן דער תיפלה און געוועזן דער לעצטער אין לויפן פון מקוה, אין גרויס איילענויש פלעגט ער אין שניי פארלירן א קאלאש. אריינקומענדיק אין שטוב, האט די משפחה דערזען אז ס׳פעלט אים א קאלאש, און ס׳האט זיך אנגעהויבן א זוכענויש, אבער ליפא מאירן ארט נישט דער גאנצער טומל, ער גרייט זיך צו קבלת שבת.

„כאחאל"

ר׳ מיכאל קירשענבוים ז״ל הערנדיק ווי מען האט גערופען איינעם אנישט קלוגען „כאחאל", דערקלערט ער דעם פשט פון דעם. דער תלמוד ברענגט אן אגדה אז ס׳איז פאראן א פויגל וואס לעבט אייביק. נאך יעדע 1000 יאר פארלירט ער די פעדערן און ווערט באלד צוריק לעבעדיק. דאס איז דערפאר ווייל ער האט נישט געגעסן פון עץ הדעת, אזא פויגל הייסט „חול". מען קען זיך פארשטעלן די חכמה פין אזא פויגל דערציבער זאגט מען אויף נישט א קלוגען, די ביסט ווי א חול ד. ה. „כאחאל".

די געלע חיה שרה׳ס אין יזכור

מען דערציילט, אז ביי „הזכרת נשמות" פלעגט די געלע חיה שרה׳ס רעדן

צום טויטן מאן: כ׳ווייס, דו האסט א פערשטאפטן קאפ, נעמט דיר גיט אין קאפ אריין — א מאל אז א אינגל האט אנגעריבט א מיידעל איז זי געווארן טראגעדיק. סיי דאס אינגל און סיי דאס מיידל האבן זיך דעריבער געמוזט פירן אנשטענדיק. היינט איז א הפקר־וועלט, ס׳גייט גארנישט, דעריבער זאלסטו זען אויבן אין הימל צו שטורמען וועלטן, ס׳זאל זיין ווי ס׳איז געווען א מאל, און זיי וועלן זיך פירן אלע אנשטענדיק...

שרענסקער ישיבה־בחורים

אין חודש אלול — און אין חודש ניסן, קומען צוריק אהיים די ישיבה בחורים אויף יום טוב, דער קול התורה אין בית־המדרש הערט זיך טאג און נאכט. יעדער אייגער האט געבערענגט א פאק מיט שיחות־חולין של תלמידי־חכמים. דער גרעסטער באגאש פרמאגט חבר קירשנבוים פון געראר־ישיבה.

דאס בית המדרש און די זיץ־בענק

נאכ׳ן רעמאנטירן דאס בית המדרש דורך דעם גבאי ר׳ משה ליב עבערט ז״ל, זיינען צוגעקומען פרישע בענק. חבר קירשענבוים בעמערקט צו דעם אז אין גערער ישיבה פלעגט מען זאגען פאר וואס ברענגט די גמרא, אז אין דעם שטרייט צווישן ר׳ גמליאל און ר׳ יהושע, זענען צוגעקומען 400 בענק, פאר וואס ווערט נישט דערמאנט וויפל תלמידים. נאר די תלמידים זענען געווען אזוי וויא די בענק, נאר כ׳האף, פארענדיקט ער, אז ס׳איז נישט חל אויף שרענסק.

די בית המדרש־בחורים וערען זינגער׳ס

ס׳ווערט איינגעארדנט א כאר פון בית־המדרש־בחורים, דורך די ארגא־ניזאטארען, יחיאל אליעזר ז״ל, דעם חזן׳ס חיים ברוך׳ס זון — און דורך ח׳ נתן דאבראשקלאנקא. די שעורים קומען פאר אין בית המדרש זייער שפעט אין אוונט, נאכ׳ן רב׳ס שיעור. יעדער אייגער האט שוין געקלערט פון א קאמערטאן. איינמאל באווייזט זיך דעם רב׳ס זון, הירש מענדעל, וועלכער איז אויך א מיטגליד פון כאר, און דערקלערט, אז עס ווערט געשטערט די רו פון זיינע עלטערן. די ארגאניזא־טארן באשליסען צו לקוידירן דעם כאר — און דער חלום פון א קאמערטאן איז געבליבען א חלום.

ר׳ מענדעל קרוק ז״ל און די מקוה

וועז אין שטעטל האט זיך געשאפן א שטאטישער קאמיטעט מיט ר׳ מענדעל בראש מיטן ציל מעביר צו זיין דעם חזן שוחט ר׳ חיים ברוך פון די שחיטה, איז ר׳ מענדל ארויסגעטרעטן מיט א גרויסע דרשה פארן ציבור אין בית המדרש, שבת פארן לייענן די תורה. אין דרוש דערקלערט ער, אז יעדער מענטש האט זיך זיין געשמאק, און נישט יעדער אינער איז נהנה פון זעלבער זאך, למשל, אינער האט הנאה פון אגוט מיטאג מיט א געבראטענע קאטשקע, דער צווייטער האט הנאה פון אהייסע מקוה. ווי ער האט נאר דערמאנט דאס ווארט „מקוה״, שפרינגט אויף דער מקוה׳ניק און הייבט אן שרייען, ער וועט נישט הייצן קיין הייסע מקוה׳ס, ר׳האט קיין געלט צו קויפן האלץ, אלע בארואיגונקס אויפקלערונגען אז מען מיינט נישט אים האבן נישט געהאלפן, די קהלה האט געמוזט טוישן אויך דעם מקוה׳ניק.

משה ראזענבערג דער קאמוניסטישער פירער און זיין רבי

ר׳ שמשון ראזענבערג ז״ל האט געדונגען א מלמד פאר זיין זון משה, ער זאל אים אויפוועקן צווישען 4-5 פארטאג צו גיין לערנען אין בית המדרש. משה׳ן האט זיך שטארק נישט געגלוסט אויפצוהייבן 4 פארטאג, האט ער איינמאל אפגעמאכט מיט זיין גרעסערער שוועסטער, אז זי זאל שלאפן אין משה׳ס בעט, און משה וועט שלאפן אין איר בעט.

דער מלמד האט געהאט צוויי מעלות: געווען א גרויסער בטלן און א קורצזיכטיקער. וועז ער פלעגט קומען אויפוועקן משה׳ן פלעגט ער אים ארונטער־פירן די הענט אונטערן העמד און אים שלעפן. נישט לייכט איז געווען אים אויף צווועקען. וועז דער מלמד איז געקומען אין יענער נאכט, האט ער דאס זעלבע זיך נוהג געווען מיט זיין שוועסטער. עס איז געווארן א גרויסער רעש, די שוועסטער האט געשריגן, דער מלמד האט געשריגן, אז ער איז נכשל געווארען מיט אן אשת־איש. די שכנים זענען זיך צוזאמענגעלאפן. ר׳ שמשון, א איד א פיקח, האט זיך גלייך געכאפט וואס דא איז פארגעקומען, האט ער דערקלערט דעם מלמד, אז ס׳איז א מיידל, נישט קיין אשת־איש, זאל ער בעסער גיין אין ביהמ״ד זאגען א קאפיטל תהלים. דעם זון האט ער באשאנקען מיט צוויי פעטש, די שכנים האט ער געשיקט שלאפן און פון דאז אן זענען די מיידלעך געשלאפן אין א פערשלאסנעם צימער, און אז דער שליסל פון מיידלשן צימער איז פארשוווונדן געווארן האט מען געמוזט אויפרייסן די טיר, און ר׳ שמשון האט פערשטאנען אז ס׳איז משה׳לעס ארבעט.

ה ש ו א ה

שקיעתה וחורבנה של שרנסק היהודית

ונקיתי דמם לא נקיתי...
יואל ד' כ"א

יזכור

יזכור העם את בניו ובנותיו של

קהלת שרנסק, רדזנוב וקודז'בורק

שנרצחו, נורו, נחנקו והורעלו בגזים והומתו

במיתות שונות ע"י הנאצים הטמאים ועוזריהם

בשנת — 1942

בין הנספים היו טף וילדים, גברים ונשים, אנשי־עמל ומסחר ובעלי־מלאכה. כלם תמימים וישרים לאלהים.

ינקום הד' את דמם עבור חייהם שנגדעו בלא עת.

ארץ אל תכסי דמם!

תהא נשמתם צרורה בצרור החיים

נתן בן מנחם (דוברושקלנקה)

מען מוז שרייבן ! ! !

מיינע פריינד האבן זיך צו מיר געוואנדן איך זאל שרייבן זכרונות פון שרענסק, וואס זאל ארומנעמען די תקופה וועו איך בין געווען טעטיק געזעלשאפט־לעך אלס מיטגרינדער פון קולטורעלע, ציוניסטישע און סאציאלע אינסטיטוציעס, די יארן וועו איך בין געווען ראש־הקהל און שפעטער וועו איך האב פארלאזן שרענסק און זיך באזעצט אין טהארן־פאמערן.

איך בין מודה אז עס איז מיר זייער שווער צו נעמען די פעדער אין האנט און שרייבן וועגן אונזער קהלה, אונזער יוגנט און אונזערע אינסטיטוציעס וואס זענען פארבראכט אפגעמאקט געווארן און עס איז פון אלץ קיין זכר נישט געבליבן.

איך האב מיר געשטעלט די פראגע: צי בין איך בכוח פון גייסטיקן און זעלישן שטאנפונקט צו טראכטן, און שרייבן וועגן לעבנס פון טייערע און נאנטע, וואס זענען אזוי גרויזאם סאדיסטיש פארפיניקט געווארן? צי בין איך פעאיק גלייכגילטיק שרייבן זכרונות וועו פאר מיינע אויגן שוועבן די גרויל־בילדער וועלכע וועו געשילדערט אין די ביכער „סלמנדרא" „בית־הבובות" (פופען־הויז) א. א., בילדער וואס פארגליוערן דאס בלוט אין די אדערן, ווי עלטערן וועו געצוווגגן צו זיין תלינים פון זייערע אייגענע קינדער; ווי היטלער־מערדער שפאלטן מיט העק די קעפלעך פון קליינע קינדער אזוי ווי מען האקט דורך א שטשאפע האלץ, ווי די מערדער פיניקן סאדיסטיש זייערע קרבנות, ווי זיי נעמען מענטשן און לאזן אריין אין פעסער מיט צואות מיטן קאפ ארא און די פיס אין דער הויך ביז זיי וועו דארט דערשטיקט; ווי זיי נעמען אידישע טעכטער, טוען זיי אויס נאקעט און האקן זיי מיט שטעקענס ביז זיי הויכן אויס זייערע הייליקע נשמות, און נאך און נאך סאדיסטישע גרויזאמקייטן וואס די מענטשלעכע פאנ־טאזיע איז זיך גאר נישט בכוח פארצושטעלן?

עס ליגט א מאראלישער חוב אויף יתומים צו שטעלן א מצבה פאר זייערע עלטערן, עס איז א פליכט פאר אלע געראטעוועטע און לעבנ־געבליבענע צו פאראייביקן דאס אנדענקען פון אונזערע קדושים, צווישן וועלכע מיר זענען דערצויגן געווארן און פארבראכט א גרויסן טייל פון אונזער לעבן.

דער גרעסטער טייל פון די שרענסקער קדושים זענען פארשניטן געווארן מיט זייערע משפחות און עס איז נישטא וועו עס זאל נאך זיי קדיש זאגן, זאלן אלזא די זכרונות דינען אלס קדיש פאר זייערע נשמות.

יתגדל ויתקדש שמיה רבא !!!

לזכר עולם

רשימת יהודי־שרנסק שניספו בשואה בשנים 1940 — 1944

שמות הקדושים נמסרו ע"י משה ניבורסקי

(במשפחות החסרים שמות — לצערינו לא נתקבלו הפרטים)

משפחת הרב

הרב יהודה שרגא ליכטיג — צבי מנחם הירש מנדל ליכטיג

הרבנית רויזה ליכטיג — רחל ליכטיג אשתו (לבית פרלומטר)

אליעזר ליכטיג — אלטא קוזשיק (לבית ליכטיג)

אסתר ליכטיג אשתו — יחיאל קוזשיק [redacted]

אות א.	אוסמן יעקב אריה	אלטוס גנגדל
אוסמן שלמה	" משה	" אסתר
" חוה	אורונוב יחיאל	אנשלביץ שלמה
" גיטל	" שינה רויזה	" רבקה
" חנה	אייזנשטיין מנחם	" יוסף
" בילה	" חנה חיה	" שושנה
" יצחק	(לבית גרנט)	אנשלביץ ליפא
" רבקה	" הנ'ה	" איידל
" דברה	" פלה	" יוסף
" לאה	איידליץ עקיבא	" ציפה
אוסמן יעקב־אהרן	" חיה רעכיל	אקס שפסל שבתי
" חנה (חנטשא)	" הינדה	" חנה רשי
" פריידה	" אברהם יוסף	" שמשון
" אסתר	אלשעווער י. מאיר	" רחל לאה
" רבקה	" טאבא	אקס אברהם
" דוד	" שלמה	" שרה
אוסמן יוסף (יאשע)	" אסתר	" נחמה
" יוטא	" זלדה	ארביטער צירעל
" רבקה	אלטוס שאול	" שרה
" פנינה	" צארנא	

אות ב.
בורנשטיין יחיאל מ.
בורנשטיין מרים
" פייגא
" טובה שרה
" יחזקאל איסר
" רבקה
" מנדל
(מנחם)
בורנשטיין עקיבא
" פייגא (גרנט)
" גיטל רשי
(הילדה)
באניסלאבסקי שמואל
" מאיר
" יונה
" לילי
" שושנה
" פרל
בילאווסקי חוה
" אליעזר
" קילה
" חוה רבקה
" פרימה דבורה
ביאליסטוק רבקה
אשתו של השמש
" נח
" חוה
" רבקה
בקר הניה רחל
בקר זלמן

בקר אריה
בקר שרה
" חיה
בקר שמואל מרדכי
בקר דינה
" מאיר
בורנשטיין פריידה
" בלימה
" אסתר
" למיל
בורנשטיין [redacted]
ומשפחתו
בקר אסתר נכה
" שמואל יעקב
" דוד
" זיינביל
" חנה
בקר אברהם
" רחל (רוחטשה)
(גרנט)
" שרה
" בלימה
בראון יהושע
" חיה יוטא (לבית
גרינבוים)
אות ג.
גראנאט גולדה
(לבית לסק)
גראנאט חנה
" צבי (הירש)
" פנחס מרדכי

גראנאט ליב
" גיטל שפרה
" הינדה
גרודה נכה
גרודה אליה נחמן
" פייגא
גולוברודה יהודה
" אסתר
" פאלא
גרינברג מתתיהו
גרינברג צביה
גרינברג טובה
גרינבוים משה הירש
" רויזה
" אשר
גרינבוים אטקה
גרינבוים
מרדכי יוסף
גרינבוים שיינדיל
גרינבוים שלמה
" שרה
" דן
" גולדה
גרינברג יחיאל
" חיה שרה
" בינם
" מתתיהו
גרינברג מרים
אות ד.
דוברושקלנקה פייגא
" חנה

אות ה.

הילל הרשיה
" פועה
" רלה
" גולדה
" אסתר
הילל
נפתלי (הירצקה)
" דבורה
" חיה יטא
" צביה
" אברהם
המבורגר עזריאל
" הנדל
" משה
" דוד
המבורגר אברהם
" שרה
המבורגר משה
(דעם שטימרס)
" אסתר
" יטא
" בילה
" שמואל
הנדל זלמן
" הינדה

אות ו.

וויראסקי בינם
" אשתו
" ילדו

אות ז'

זימן אלישבע (לבית מרחיים)
" דוד
זימן יחזקאל
זימן שלמה
" זיסא (לבית שפירא)
" ילד
" ילדה
זימן אהרן זליג
" יוטא (מבית קורלציק)
" ישראל
" אברהם
זילונקה צביה (לבית יצקוביץ)
" שלמה (הילד)
זילברשטיין גולדה (לבית נח)
זילברשטיין דוד בעלה)

אות ט.

טורובסקי אהרן
" רחל אשתו

אות י. (יוד)

יזראעל יעקב
" דבורה
" שלמה
" פייגא
יזראל יטא
" נח
יגלוביץ חיים (מוסטרס איידעם)
" פנינה
" בינם
יצקוביץ לאה פרימה
" אלטער
" יהודה ליב
יצקוביץ רחל בת אברהם
יצקוביץ אברהם בן אברהם
יסטשמעבסקי
" שייגדעל (לבית גרינברג)
בינם בן של חיים
ברוך שרפסקי
יצקאוויץ אפרים
" שרה יוטא

אות כ.

כהן אברהם
" מרים
" חנה רויזא
כהן נתן
" חוה לאה
" הילד חנוך
כץ רחל (ניבורסקי)
כץ דוד בעלה
הילדים: יחיאל, איסר, מרדכי, שפרא.

אות ל.
ליכטמן יעקב
" דינה מלכה
" ביניש
" אליעזר
ליכטמן דוד הערש
" טובה
" משה
" פרימה
" שלמה יוסף
" יצחק ליב נשוא
" אסתר
ליכטמן דניאל
" פייגא רחל בתו
ליכטמן ישראל
ליפשיץ אליהו יצחק
" רחל
" אדל
" חוה
" הינדה
" בלימה
" דבורה
ליפשיץ פנחס
" חיה מרים
" אברהם
" שרה
" פייגא
" צרקא (צילה)
ליפשיץ פייבל
" דבורה
" עטקא

ליפשיץ שמואל
" שמעון
" צבי
ליפשיץ צבי מאיר
" אלקה
" בתם
" מרדכי
ליפשיץ זנה
" צבי מאיר
" יצחק
" אדלה
ליפשיץ עטא
" שרה
ליפשיץ יוסף (יוסל)
" שרה
" אריה
" שמואל
ליפשיץ אברהם חיים
" רויזה לבית לנדוי
" בנם הירש־לה צבי
לעוויטן דוד יום־טוב
" חיה
" חנה
" אביעזר
לסמן־פרלמוטר חיה־שרה
לנדאו מנדל (מנחם)
" צפורה

לנדאו קינה פוגל — מבעלה
" בילה־שפירא נשואה ממלוה
מגנישעווער יחיאל
מגנישעווער צבי
מינדל אשתו, גולדה, שרה בנות
מלובנציק שלמה
" אשתו
" ליבל (אחיו)
מאנדרי שמואל
" מרים צפורה מטוס מתתיהו
" רשי
" צבי
" אהרן
" הינדה
" פסה
מיצנמכר חוה (לבית כהן)
" בתיה
מאראנאוויץ אסתר רחל מטוס אדם
" באשא לבית־מיצנמכר
" משה מנדל הילד
מאנדרי חיים יצחק
" חנה רודא אשתו

מיאנטשין רחל (לבית נאאך)
מרינוביץ יטא אשתו של דוד מרינוביץ
מרינוביץ הלל
〃 שרה הינדה

אות נ.

ניבארסקי חיים זאב
〃 חיה
ניבארסקי אברהם זלמן
〃 חיה הדס
〃 אליהו
〃 שרה הינדה
〃 רבקה
〃 בילה
〃 איסר
〃 ישראל־מרדכי
〃 זיסה לאה
ניבארסקי איסר
〃 שרה
ניבארסקי גדליה
〃 שרה
〃 יצחק מאיר
〃 יעקב דוד
נדולניק רפאל
〃 צירל בתם
נורדנבערג פייגא
נורדנבערג רבקה
נורדנבערג דניאל
〃 חיה ליבה
〃 רחל
〃 חנוך
נורדנבערג מנשה עם משפחתו

אות ס.

סטביסקי חנוך
〃 שרה דבורה רבקה
〃 חיה
סולדנר יעקב משה
〃 זיסא
〃 רלה
〃 יונה
〃 רחל
〃 מאיר יחיאל
סוכול קריאנדיל
סוכול פרל
〃 אריה
סגל אברהם מרדכי
〃 חנה רויזה
〃 עלקה
〃 ושני ילדים
סוסקי משה ניסן ו־משפחתו
סטרוגובסקי יוטא ל־בית טורובסקי
〃 נחמן
〃 הילדים

אות ע.

עליאש אליהו
〃 פייגא לבית־בקר עבערט מלכה

אות פ.

פיטל זלמן
〃 דבורה
〃 דינה
〃 רחל
〃 דוד
פישביין פייגא (לבית זימן)
〃 טובה
פליישר חוה מלכה
פליישר יוסף
〃 פייגא
〃 רבקה
〃 שלמה
〃 יוטא
〃 רויזה
〃 נח
〃 אברהם
פלוצקי שלמה
〃 אשתו
〃 שרה
〃 חיים אליעזר
〃 שיבה
〃 חנה
פעפער הנדל
〃 שיינדיל

פלאט בילה — אחרי נישואים יבלונסקי
פדרו טוביה
" חייה פייגא (ל־בית פריידנברג)
" חנה
" מרים
פריידנברג אליה משה
" מינדל
" חנטשא
" אברהם
" מיכאל
פריידנברג זרח
" גיטל נעכא
פודלס זיניו
" דבורה לבית־רייכגאט
" יעקב ליב בנם אות צ.
ציכאוויץ אברהם־יצחק מוסטר
" מאשא
" ביילא
" יהודית
" רבקה
צוקר פייגא אות ק.
קאלקאווסקי יוכבד
קודזבארסקי אלחנן
" גיטל
קודזבארסקי חוה לאה
" משה
" רבקה
" יעקב
קודזבארסקי יצחק
" פייגא
" אברהם
" מרים
" משה
" בתיה
קודזבארסקי אברהם
" זלטה
" שני ילדים
קרול הנה (לבית גרינבוים)
" בנה יחיאל מ־איר
קודזבארסקי יהודית
" משה
" הניא
" ולמן
" נח
קירשנבוים אלתר קורן טובה רשי
" זלמן הירש (בנה)
" מרים (לבית יורמן) כלתה
" איטה מאירה (בתה) בת מרים
קורלטשיק פייגא (הייטשא)
קנובל פייגא (לבית שרפסקי)
" פנינא
" משה
קליימן שלמה
" יוטא גולדה (לבית הילר)
קרוק יחיאל
" חיה
" הילד
קרמרזש יחיאל
" פריידה
" ילדות אות ר.
רוזנבוים רבקה
" שמחה
" לאה
רוזנבוים יהודה גרשון
" פסה
" פנינה
" יוטא
רוזנבוים אריה
" עטקא (לבית קודזבאסקי)
" בילה
" מנדל
רוזנבוים שלמה
" פייגה

רוזנבוים חוה לאה
לבית שפט
" בת
" בת
רייספעדער יחיאל
אליעזר
" רבקה
" שלמה
רבינוביץ אברהם
" חנה
אות ש.
שעער ברך
" אסתר לבית
קרוק
" אהרן
שפירא פרץ
" חנה (לבית
גרינברג)
שפירא מלכה
שאפט אהרן

שאפט פריידא
" יעקב
שרפסקי יהודה דב
" טישל
" זלמן
" אליהו מר־
דכי
" יעקב
" זליג
שרפסקי חיה שרה
(לבית מונדרי)
" ישעיהו (שייה)
" אברהם
" פייגה
" רחל
" לוניה
שרפסקי חנה (לבית
לנדוי)
" רפאל בנה
שרפסקי אברהם א־
הרן

שרפסקי דבורה
" יעקב
" רחל
" פייגא
" דרקא
" זלמן
" זליג
שצפקאווסקי מאיר
" פייגא
" יוטא
" יחיאל
" טוביה
" רחל
שצפקאווסקי גדליה
הירש
" מלכה
" יחיאל יוסף
" יעקב שלמה
" יוטא
שפירא חנה
מאי

קרבנות פון גלות פולין

ר' אלתר (קוצקר)
גולדשטיין הי"ד
טובה שרה גולדשטיין
אשתו הי"ד

ר' נחום האדעס הי"ד
ר' ליב זייאנץ הי"ד
ר' אברהם יצקוביץ
הי"ד

ר' יואל לייב סוסקי
הי"ד.

אברהם ז. סטביסקי

על קהלת שרנסק שנשמדה, השם ינקום דמם

מי יתן ראשי מים ועיני מקור דמעה
ואבכה כל ימותי ולילי את חללי
טפי ועוללי וישישי קהלי

(מקנות לתשעה באב)

ברגשי קודש, אני נגש להעלות בכתב, אי אלה דברי־אזכרה על קהלתינו, שנחרבה על ידי הצורר ימ"ש, ודומני שדברי המקונן הנ"ל, הולמים את מצבנו, אנו. יום ולילה, אסור לנו לשכוח לרגע קט את החורבן הנורא והשואה האיומה. לו היה בכוחני ואלמלא הטבע שטבע הבורא באדם, ששורר בו מלאך השכחה, ויש להמשיך לעסוק בחיי הימים, נוסף לאבל יחיד, של כל אחד מאתנו. יען מי מאתנו לא התיתם ושיכל את בני משפחתו, מי הורים, מי אחים אחיות, וכו'. נשאר חלל ריק, בתוך המשפחה. אין עם מי להתיעץ, אין את מי לשאול, אין עם מי לשמוח. נוסף לזה יש כאן, אבל — רבים, אבל של כלל ישראל, אבל על כל בני־הקהלות הקודש שמסרו את נפשם על קדושת־השם, הנאהבים והנעימים בחייהם וגם במותם לא נפרדו: יהדות פולין, לבה ומוחה של היהדות העולמית, אותה היהדות מליאת־חיים, תוססת חיים ותורה, חיים של יראת־שמים, חיים צבוריים והברתיים, מצטיינת בתורה בחכמה בצדקה: חסד באהבת ישראל, וגם באהבת ארץ ישראל; וכמו בהכלל גם בפרט, בכל קהילה וקהילה אפילו הקהילה, הכי־קטנה, הצטיינה, בכל המדות והמעלות הנ"ל. כי אותה אוירה של תורה, צדקה חסד, אהבה־לציון, היתה שורה בכל עיירה ועיירה. נקח לדוגמה, קהלת שרנסק עיירה קטנה (נדחת), באיזו פנה צדדית, ללא קשר ישיר עם העולם הגדול (רק בזמן אחרון היה קשר במכונית למלבה ושרפץ), קהילה בת מאה משפחות, ובכל זאת איזה חיים תוססים צבוריים היו בה: קהילה מסודרת עם מוסדות צדקה וחסד, בית מדרש מלא תורה ותפילה בית כנסת מפואר. אני זוכר עוד בתי חסידים של חסידי גור ואלכסנדר, דאגה לחולים, (לינת הצדק ובקור חולים), דאגה למעוטי יכולת (קופת גמ"ח), בנק אגודת סוחרים גדולים וקטנים, וכל זה בזמן אחרון, לפני הרבה שנים, היו עוד חברות לכל עניני צדקה למוד התורה ואגודת בעלי מלאכה. יעידו על כך הרבה ספרי התורות שהחברות הנ"ל כתבו ונדבו לבית המדרש ולבית הכנסת, כמו חברת מבקרים, חברת אומרי תהלים ועוד. שרנסק

היתה מקור לתורה. ואם אמנם אינני זוכר בזמני, שבית המדרש יהיה מלא עם לומדי תורה, אבל השולחנות ארון הספרים בבית המדרש, שהכיל דומני חצי תריסר ש"ס בבלי, ש"ס ירושלמי, ספרי הוראה, ספרי דרוש ומוסר, כמו"כ ספרי מחקר, העידו שפעם היה הבית המדרש מקור תורה, יום ולילה. ספרו שהיתה קימת שם ישיבה גדולה שבחורים מחוץ לעיר באו ללמוד אצל הרבנים הגדולים ששמשו בקודש, כמו ר' יהושע'לע מקוטנא, ר' יחיאל מיכל משרפץ, ר' יונה זלוטניק מפלאצק, ואחרון אחרון, מורי ורבי הרה"ג מהרי"ש ליכטיג זצ"ל אבל גם בזמני אף פעם לא נדם קול תורה בבית המדרש. תמיד היו כמה צעירים לומדים תורה וחסידות בבית המדרש ושמעו דברי הלכה מפי הרב זצ"ל. גם זקנים ישבו ולמדו תורה עסקו בחסידות. לא פעם התאונן לפני מורי ורבי הרב זצ"ל, על מעוט לומדי התורה בעיר, הוא התגעגע לימים עברו עת היה מרביץ תורה לפני עשרות תלמידים. דומני שלא היה איש צעיר יודע תורה שלא היה מתלמידיו של הרב זצ"ל. יהודי מופלא היה הרב זצ"ל. תלמיד גדול בתורה, אחד מגדולי הרבנים, חסיד מובהק של אדמו"ר מגור זצ"ל, עניו ופשטן, אוהב את הבריות, אוהב את המקום, שמח בחלקו, לא שאף לגדולות, ישב בעירה הרבה שנים, הוא היה ראוי, אמנם לשבת על כס הרבנות בקהלות גדולות, לפי גדלותו. הוא סבל יסורי גוף, ידוע־חולי. אבל הלב היה מלא על גדותיו באהבת השם, באהבת ישראל. הצטער בצערו של כל אחד מקהלתו והיה שמח בשמחתו של כל אחד. עוד אהבה קננה בו והיא: אהבה לציון, לארץ־הקודש. אהבה זו היתה ממלאת את לבו הטהור. כמה שמח שזכה שבנו עלה לארץ־ישראל, כמה שמח שקיבל מכתב מבנו, בו הוא מבשר לו שהוא מתחיל להסתדר. את המכתבים והגלויות היה שם בתוך דפי הגמרא. הוא בעצמו כמה התגעגע לעלות לארץ־הקודש, ולחונן את עפרה, כמה שמח בזמן שנפרדתי ממנו בעת עליתי לארץ־ישראל הוא אמר: ב"ה שגם תלמידי זוכה ועולה לארץ הקודש. הוא בירך אותי בהצלחה וסיים: מתי אזכה גם אני לעלות. לצערי לא עלה בידו לבצע את מחשבתו הטהורה והוא הלך ביחד עם בני קהלתו, למקום ממנו לא שבו. כידוע היה בזמן אחרון רב בגיטו מלבה, גם רעיתו הרבנית ע"ה, אשה כשרה וחסידה, שסבלה רבות בחיים, אבל תמיד דאגה שבעלה הקדוש, יוכל לשבת ולעסוק בתורה. גם לנו, לתלמידים, דאגה וכאם היתה לי. גם שובי"ם ושצי"ם היו בשרנסק, יהודים למדנים וחסידים כמו ר' משה דוד, ר' חיים ברוך, ר' חיים שוחט ואחרון ר' אליעזר בילבסקי, אברך למדן וחסיד שסבל הרבה ושימש באמונה את הקהילה; גם מלמדים (מורים) שהרביצו תורה לילדי ישראל, היו יהודים יקירים, חסידים, אנשי מעשה. אזכיר אי אלה שאני הכרתי אותם ולמדתי אצלם: ר' מנדיל מאטעס, בנו ר' יחיאל מיכל, ר' מנדיל רוזנבוים, ר' וואלף

ניבורסקי ועוד. חושבני, אם שרנסק היתה ברובה קהלה של בני תורה, כל זה הודות למלמדים הנ"ל ולרבנים הגדולים. גם חסידים היו בשרנסק; חסידי גור וחסידי אלכסנדר שהיו לומדים תורה וחסידות והיו נוסעים מפעם לפעם לחצרות האדמורי"ם. אזכיר כמה מהם: ר' שמואל מרדכי בורנשטיין, ר' משה גראנאט, ר' מנדיל זימן, ר' ברוך קורן, ר' אברהם מאיר רייכגאט, אבי, כולם זצ"ל מחסידי גור, ר' משה לייב עבערט מחסידי אוטבוצק, ר' הרצקע גראנאט חסיד נלהב ועושה חסד, ר' הירש הילער שהיה גדול בתורה, מחסידי אלכסנדר, ועוד ועוד, ר' מנדיל קרוק, למדן וחסיד גור, איש משכיל ומלומד. ראוי להזכיר את פרנסי הקהלה ר' פנחס ליפשיץ, ר' אברהם כהן, ובזמני ר' עזריאל המבורגר, ר' יעקב משה סולדנר, ר' מנדל זימן ויבדל לחיים יו"ר הקהלה האהוב ר' נתן דוברושקלנקה (בן מנחם) שיחי'. כמו"כ עוד אנשים מכובדים, כגון ר' משה הירש גרינבוים, ר' מנחם אייזנשטאט איש המעשה, העושה בעניני צדקה וחסד ר' גדליהו ניבורסקי, תלמיד חכם גדול ומשכיל, מזכיר הקהלה, הבנק וקופת גמ"ח. בקצור, כולם אהובים וכולם קדושים. פרק מיוחד מהווה הפרק של אהבת ציון שהיתה בעירה. לא לחינם זכינו ב"ה לעשרות משפחות מבני שרנסק המסתופפים בארצנו הקדושה. חז"ל אימרים מי שטרח בערב שבת יאכל בשבת שרנסק היתה מבין הקהילות הראשונות שנענו לקריאה לעלות לציון עוד לפני 40 שנה, אפילו כל אלה שיצאו מבית המדרש, לא יצאו לרחוב סתם, אלא יצאו לבית מדרשה של תורת ארץ ישראל והגשימו בפועל את התפילה "ותחזינה עינינו בשובך לציון". בחורים צעירים בלי כל מושג מקשיי החיים, עזבו הורים ומשפחה. ילדי אבא אמא עלו ברנה לציון, לבנותה ולהבנות בה. כמה היתה השמחה גדולה בכל העיר, אם מי שהוא עלה לארץ הקודש, היו מלווים אותו בתופים ובמחולות, כולם ברכו אותו בהצלחה. כמה שמחו שנתקבל מכתב שהצליחו להסתדר (אם כי רק כתבו ככה בעוד שסבלו כמו כל החלוצים). זוכר אני ההתרגשות הקדושה וגדולה בעת שיסדו חברה בשם "נחלת אבות" שמגמתה היתה ע"מ לאסוף כסף ולרכוש קרקע בא"י, הגרילו "חנוכיה" וזכה בגורל אחד מתושבי העיר, ר' הירש הילער, בליל ראשון של חנוכה בנוכחות קהל רב עלה על הבימה בבית המדרש י' יוסף לייב פפר ז"ל ומסר את המתנה לידי הזוכה, ואמר לו כשם שזכית לזכות בגורל בחפץ זה, שתמורתו היתה קודש לארץ הקודש, כן תזכה אתה ונזכה כולנו לעלות במהרה לציון, וכולם ענו אמן ואמן. מעמד נשגב מאד היה בזמן שהגיע שליח מטעם המוסדות הציוניים, הלכו רבים לשמוע אותו וכולם תרמו כסף, ושוה כסף למען ציון וירושלים, כמה הצטערו והתאבלו כשנודע להם ע"ד הפרעות שנערכו אז בארץ־ישראל. יהודי העיירה התאספו לבכי והספד בבית הכנסת ותרמו לשיקום נפגעי הפרעות. אפילו אנשי אגודת ישראל תרמו כסף,

למען קרן הישוב, הקרן למען ארץ ישראל, מיסודה של אגודת ישראל.

בסכום הדברים: עירה חביבה, יעלת־חן, טבעת בשרשרת הגדולה של קהלות פולין, (לפי המסורת מסופר כשהיהודים הלכו בגולה ועברו את חלק תבל זו יצאה בת קול ואמרה פה לין:) אם אמנם כבר עברו הרבה שנים מהשואה והחורבן, קשה עוד להשלים עם הרעיון, שכל זה היה ואיננו, הכל נחרב ונשמד, מתחת שמי השם ואין תנחומים.

„על בית ישראל ועל עם השם, כי נפלו בחרב" כדברי המקונן אנו אבלים ובוכים. הנחמה היחידה היא, נחמת ציון, שזכינו בימינו אנו לראות את מדינת־ישראל, הולכת ונבנית. בתוך הנס והפלא הזה אל לנו לשכוח את קדושינו יקירינו שהם הם במותם צוו לנו את החיים. וצדק אותו יהודי שאמר בזמן שנזרק לכבשן האש „לי לא יעשו שום דבר, יש לי בנים בארץ ישראל". במשפט זה נעוץ הבטחון שעוד נמשכת השלשלת, כשם שזכינו לאתחלתא־דגאולה, כן נזכה לגאולה שלימה, לראות את מדינת ישראל ואת עם ישראל, בתפארתו ובגדולתו. — אבל אנחנו צריכים להיות ראוים לזה אם נלך בדרכי אבותינו הקדושים באהבת התורה, באהבת הבריות ובאהבת מדינת ישראל, שהיא בית חיינו — על ידי ז"ז, שפתותיהם ידובבו למעלה והם יהיו תפארתינו ואנו תפארתם. תהי נשמתם צרורה בצרור החיים של עם ישראל במדינתו.

הקדוש ברוך־הוא שתף בצערם של ישראל

בשעה שהקדוש ברוך הוא זוכר את בניו ששרוים בצער בין אמות העולם, כביכול, מוריד שתי דמעות לים הגדול וקולן נשמע מסוף העולם ועד סופו — וזוהי זועה. חכמים אומרים: בועט ברקיע, ויש אומרים: שואג בקולו ומרעיש עולמות, שנאמר: „יי ממרום ישאג... שאוג ישאג על נוהו". (ב"ר נט: ע'.).

די ביים לעבן געבליבענע דערציילן

משה ניבארסקי

ערב און אנפאנג פון חורבן

קיין שום צוויפעל אז די נאענטסטע טעג וועט אויסברעכן א קריג, די שטימונק ביי אונז איז ווי אין גאנץ פוילן זייער א אנגעשטרענגטע. די לופט שמעקט שוין מיט פולווער.

אמשוועדסטן טרעפן די ידיעות דער אידישער באפעלקערונג. יעדער גרייט זיך אויף זיין שטייגער צום קריג, אויפן שרענסקער מארק — גרופקעלעך אידן מיט דער אינציקער פראגע: „וואס טוט מען, וואס וועט זיין"?! די פראגע בלייבט הענגען אין דער לופט, און נישטא ווער ס'זאל אויף דעם ענטפערן, ביי די איינצעלנע איינוויינער וואס האבן געהאט ראדיא־אפאראטן איז שטענדיק איבערפולט מיט מענטשן. מיט גרויס שפאנונג און ציטער האבן מיר דערהערט דעם טרוירידן אנזאג פון קריגס־דערקלערונג, וואס איז ליידער פאר אונז אידן געווען דער טויט־ארטייל, וואס קיינער האט נאך צו יענער צייט נישט ווי געהעריק פארשטאנען און אפגעשאצט.

צומארגנס בין איך געווען באשטימט צו גיין אויף ארבעט (גראבן אקאפעס) נאר וואכנדיק די גאנצע נאכט ביי מיין אומפארגעלעכער קוזינע, רבקה פליישער, וועלכע האט זיך געפונען אין גסיסה־צושטאנד און אויסגעגאנגען 2 שעה איידער ס'איז געפאלן דער ערשטער שאס. צו ליב דעם בין איך פון דער ארבעט באפרייט געווארן, די קבורה פון אונזער ערשטן קרבן איז אונז נאך גרויס מי געלונגען דורכצופירן, מיט א זייער געדריקטע שטימונג זענען מיר זיך צעגאנגען אין די הייזער, טרויעריק איז געווען דער פרייטיק צונאכט, בלייך האבן געלויכטן די ליכטעלעך אויפציטערנדיק יעדע ווייל פון די הארמאטן־שאסן.

דעם גאנצן שבת ציען זיך דורך שרענסק איינצעלנע פוילישע זעלנער פון מלאווער פראנט און דערציילן שרעקלעכע זאכן פון „דארט", מיר אידן באגלייטן יעדן באשיצער אונזערן מיט א ביטער געפיל און מיט שרעק אין הארץ, ווארטנדיק אויף די קומענדיקע שעה'ן נאכדעם ווי דער פראנט איז געווארן דורכגעבראכן.

מיר האבן זיך יעדע מינוט גערעכט אויפן אריינמארש פון די דייטשישע חיילות, אין דער שפאנונג האבן מיר איבער געווארט דעם שבת, די פוילישע מאכט האט באשלאסן צו פארפלייצן דעם שטח צווישן שלאס און דארף פשעכעד און אזוי ארום די דייטשן זאלן נישט האבן קיין צוטריט צום שטעטל, היות ווי ס'איז געווען זונטיק, די קריסטלעכער חגא, האט מען מאביליזירט אלע ארבייטס־

פעאיגע אידן און מיר מיט לאפאטעס און רידלעס זענען אוועק באלד אין דערפרי אונטער דער אנפירונג פון טעכניק קארעטשוק צי דער ארבעט, מיט אונז איז אויך געווען אונזער חזן און שוחט אליעזר ביעלאוסקי. מיר האבן געארבעט ביז 11 אזייגער פ.מ. פלוצלונג האט זיך אויפן האריזאנט באוויזן אן עראפלאן, פליענדיק גאנץ נידעריג און אונז געזומען באטראכטן, מיר האבן נישט געקאנט פעסטשטעלן צו וועמען געהערט דער עראפלאן מיר האבן באהערשט די בהלה און פארטגעזעצט די ארבעט, באלד אבער האבן זיך באוויזן אנדערע צוויי וועלכע האבן אנגעהויבן פארפאלגן דעם ערשטן עראפלאן, ס׳האט זיך אנגעהויבן א לופט־קאמף איבער אונז, די בהלה האט זיך פארשטארקט, און מיר זענען זיך צעלאפן. אויפן וועג אין דער ריכטונג פון פאמערן האבן מיר באמערקט אנקומען אן עסקאדרע פון 11 שווערע באמבארדירער און זיי האבן סיסטעמאטיש באמבארדירט אלע דערפער ארום שרענסק און פון זלאטאווא, פארקערעווטע אויף שרענסק, ס׳זענען אראפ־געווארפן געווארן באמבעס ביי דער בריק און אויף דער גאס, פון דעם זענען אפגעברענט געווארן עטלעכע הייזלעך, אין א שווערער שפאנונג זענען מיר געבליבן אין די הייזער, ארויס־שטעקנדיק נאר די נעז דורך די שפארעס פון די לאדנס, אויך די נאכט איז אדורך א שלאפלאזע.

מאנטיק פרי האבן מענטשן זיך געלאזט איבער די וועגן, שרעקלעך האט אויסגעזען דאס בילד ·ווי אידן איינגעהויקערטע מיט פעקלעך אויף די פלייצעס ארומגעריגלט מיט זייערע קליינוארג שלעפן זיך איבער די וועגן, זיי האבן זיך געטראגן פון שרעק און געשפענסט וואס האט אנגעפולט די לופט. מיט אמאל האט זיך דערטראגן א ווילד געשריי פון א מחנה פייגל אין די הימלען, דאס איז דער אנזאג וועגן אנקומען פון די שטאלענע פייגל, דאס שטעטל איז גלייך אויסגעשטארבן געווארן פון מענטשן, יעדערער האט זיך פארשטעקט ווו ער האט נאר געקענט, איך בין דעמאלט געווען אין מארק ביי מיין חבר, איך האב נישט באוויזן צו אנטלויפן און בין געבליבן שטיין אונטערן וואנט ביים קרעמל פון קאראלטשיק׳ס בעקעריי. עס איז אנגעקומען א פור מיט א מלאווער איד מיט פעק און פארפארן צי דער ווינונג פון מלכה עבערט.

דער גערויש פון די עראפלאנען שנייט זיך אריין אין געהירן און צעטומלט דעם מענטש. דער איד איז אין גרויס שרעק אריין געלאפן אין שטוב, אויפן פור איז געבליבן א קליין קינד שרייענדיק פאר שרעק, באמבעס האבן אויפגעריסן מיט געוואלדיקער קנאלעריי, דער שטארקער לופט דרוק האט מיך א שלידער געטאן און איך בין געפאלן, כ׳האב נאר געכאפט א בליק צו די וועגט פאלן נישט אויף מיר און גלייך אויפגעשפרונגען. דא האב איך ווידער דערהערט דאס

ווילדע געשריי פון דעם קינד אויפן פור, דער פאטער האט ווייטן אויס אין גרויס שרעק פארגעסן אין קינד, איך בין צוגעלאפן צים קינד, אראפגעכאפט עס פון פור און אריין אין שטוב אוועקצוגעבן די עלטערן, אין שטוב האב איך קיינעם נישט געטראפן, כ׳בין ארויס אין הויף, אראפ אין קעלער פון ראטהויז ווו אלע זענען געזעסן צונויפגעקארטשעט אין גרויס שרעק, די שרעק איז געווען ביי אלעמען אזוי שטארק אז די עלטערן פון קינד האבן נישט געקאנט זיך פארשטעלן פון וואנען איך האב דאס קינד גענומען, יעדער האט מיך באטראכט ווי א געקו־מענעם פון יענער וועלט. איך בין גלייך ארויס און לויפנדיק הינטער די וועגט געלאזט זיך אהיים וויסנדיק אז אלע ווארטן מיך אפ מיט גרויס אומגעדולד, ווי נאר כ׳בין דערלאפן א היים האבן ווייטער אנגעהויבן פאלן באמבעס, כ׳האב גלייך אלעמען באפעלן צו פארלאזן די שטוב האלטנדיק אז דארט איז נישט זיכער, זעענדיק מיין פעסטן אויסדרוק אויפן פנים האבן אלע מיך געפאלגט. מיר זענען ארויס אין הויף און אוועק אויף דערלאנגע אונטערן בית המדרש, זיך געלייגט אין ריוו צווישן די ביימער, האלטנדיק אז די באהעלטעניש איז א פיל זיכערערע ווי יעדע שטוב. זייענדיק אזוי פארטון מיט מיין משפחה, דערהער איך פלוצלונג א שוואכע שטימע וועלכע כ׳האב גלייך דערקענט, דאס איז געווען אונזער רב ר׳ יהודה שרגא ליכטיג וועלכער האט זיך מיט דער רעביצן געשלעפט ניט וויסנדיק וואס צו טון, ער האט אונז דערקענט און גענומען אונז רופן „אברהם זלמן", „אברהם זלמן", ווארט אויף מיר! איך בין אוועקגעלאפן צו זיי און געהאלפן זיי צוגיין צו אונז, איך האב זיי געהייסן זיי זאלן ליגן ביז ס׳וועט ווערן שטיל, ווי נאר די אויפרייסן פון באמבעס האבן אויפגעהערט האב איך אלעמען געלאזט אין פעלד און אליין אוועק אין מארק א קוק טון וואס ס׳הערט זיך, באגעגנדיק דוד בעקער זענען מיר ביידע אוועק צי דער גמינע איבער וועלכע עס האבן זיך געטראגן שווארצע וואלקנס רויך, עס האט געברענט די גאס אזדי, דערנעבן זענען געלעגן די ערשטע קרבנות 8 מאן קריסטן, איינער נאך א לעבעדיקער מיט א אפגעריסענעם פוס אין קני, האט מיך געבעטן כ׳זאל אים העלפן, כ׳האב אים אינגעצויגן דעם פוס, דאס בלוט זאל נישט אפגיין, מערער העלפן האב איך אים ליידער נישט געקאנט, קומענדיק צוריק אין מארק האב איך שוין געטראפן דאס רעשט ביסל אידן מיט פעק אויף די פלייצעס צווישן זיי אויך, דעם יעצט על פי נס לעבן־געבליבענער געוועזענער פרעזעס פון אונזער קהילה יעקב אהרן אסמאן. קומענדיק צוריק צו מיינע עלטערן האבן זיי מיט מיין אנקל דוד מארינאוויטש באשלאסן צו אנטלויפן ווייטער אין דער ריכטונג פון פלאצק, מיר האבן זיך געלאזט אין וועג, די סעפטעמבער זון האט געברענט אום־

רחמנותדיק, מיטנעמענדיק אביסל בעטגעוואנט האבן מיר זיך געלאזט קיין ביעזשון. שרעקלעך איז געווען דאס בילד אויפן וועג, שווארצע מאסע איינגעהילט אין שטויב האט זיך אומענדלעך געצויגן, אינגע און זקנים, דער וועג איז געווען א אמת׳ער גהינום, פולישע מיליטער אפט, אנטלויפנדיק אין בהלה זענען כסדר פארפאלגט געווארן פון דער לופטן פון וואס עס האבן אויך געליטן די ציווילע באפעלקערונג.

פארנאכט האבן מיר זיך ענדלעך דערשלעפט קיין ביעזשון, קומענדיק אריין אין שטעטל האבן מיר דארט געטראפן די מענטשן אין דער זעלבער בהלה, די בעלי בתים געבן איבער זייערע דירות און אליין אנטלויפן זיי אויך קיין שיערפק, אין אזא דירה איז אריין אונזער משפחה, דער זידע וואלף ניבארסקי און דער פעטער יוסף פליישער מיט זיין משפחה, מיר האבן זיך צעלייגט אויף די פאדלאגעס און איבערגענעכטיקט. ידיעות זענען אנגעקומען שרעקלעכע, אז דער דייטש פארנעמט אלע מענער פון 60—14, אויף מיין פראגע ביי א העכערן פולישן אפיציר וואס האבן מיר צו טון? האט ער מיר געענטפערט: אנטלויפן אויף יענער זייט ווייסל, דארט וועט מען אים נישט דורכלאזן, די וויבער הערנדיק דאס אלץ האבן אין א ים פון טרערן אין יללות אנגעהויבן זיך געזעגענען מיט זייערע מענער און זון, צו מיר איז געקומען צו לויפן מיין חבר אברהם שערפסקי מיט דער פראגע: משה, דו אנטלויפסט? ניין, האב איך אים געענטפערט, די צווייטע פראגע איז געפאלן פון מיין אומפארגעסענעם ברודער אליהו, וועלכער האט זייער מורא געהאט און געוואלט לויפן, וויסנדיק זיין געזונט־צושטאנד און אז די דייטשן זענען זיכער פלינקער פון אונז, האב איך באשלאסן נישט צו לויפן, מיינע אלע חברים אונטערן דרוק פון זייערע מוטערס האבן זיך געלאזט אין וועג.

דינסטיק דעם 5־טן סעפט. זענען קיין שרענסק אריין די ערשטע דייטשישע חיילות, באגעגנט דאס שטעטל מיט עטלעכע שאסן, ארומגעדרייט זיך און אוועק. צומארגנס פרי זעענדיק די גאנצע לעכערלעכקייט פון דעם אנטלויפן האב איך באשלאסן גיין צוריק קיין שרענסק, זענען וואס דארט טוט זיך, קיינער האט מיך נישט געלאזט אפילו טראכטן פון דעם, אבער איך בין געבליבן ביי ס׳מיניקע און נישט געקוקט אויף קיין זאך, מיין פאטער ז״ל זעענדיק מיין פעסטע אנטשלאכנקייט האט געגן זיין ווילן, נישט וועלנדיק מיך לאזן אליין, געגאנגען מיט מיר, יעדער האט אונז באטראכט ווי עפעס צווויי אום נארמאלע וועלכע גייען אליין דעם טויט אין די נעגל אריין.

טרויעריקע געפילען האב איך געהאט אויפן וועג, מיט וועלכע כ׳האב זיך מיטן פאטער נישט געוואלט טיילן, יעדער איינער פון אונז האט מורא געהאט

איבערצוגעבן דעם צווייטען זיינע השערות, פון די באגעגנטע פויערים אין וועג האבן מיר געהערט שוידערלעכע זאכן, איינער האט אונז דערציילט אז אין עטלעכע דערפער האבן די רוצחים אויסגעהרגעט אלע מענער, אין א צווייטן דארף אוועק־געגנומען 30 פויערים, דאס אלץ גיט אונז גאר נישט צו קיין מוט מיין פאטער ז״ל, האט מיך אנגעקוקט מיט א פראגע אין די אויגן: וווּ פירסטו מיך?!. נאך עטלעכע שעה גיין זענען מיר אנגעקומען דורך די פעלדער אין ראזאנאוועך גאס, מיר האבן זיך אומבאמערקטערהייט אריינבאקומען אין שטעטל, דער ערשטער איד וואס האט אונז מקבל פנים געווען איז געווען מנחם אייזענשטיין, דערווייסנדיק זיך אז מיר זענען צוריק געקומען, האבן אידן געגנומען שטראמען צי אונז און אויספרעגן אלץ געגנוי, ווייל יעדער איינער האט געהאט וועמען אונטער וועגס.

זעענדיק דערווייל א נארמאל לעבן (קיין דייטשן האט מען נישט אנגעזען האבן מיר געדונגען א פור און געשיקט נאך דער משפחה, דאס זעלבע האבן פול מענטשן געטון, דאס לעבן האט זיך איינגעשטעלט, נאר דער אינציקער שרעק איז די דערווארטונג... ענדלעך האט מען זיך דערווארט. עס האבן אנגעהויבן שטראמען דייטשישע חיילות מיט זייערע ריזיקע פערניכטונג מכשירים, ס׳האט גאר קיין ענדע נישט גענומען, די אידן האבן זיך פארשטעקט אין די לעכער, איך האב זיך אריסגעגנבעט פון שטוב און כ׳מוז מודה זיין מיט שרעק און, מער מיט נייגיר, זיך געלאזט גיין צו א גרופע דייטשן וועלכע זענען געווען ארומגע־רינגלט מיט ציווילע באפעלקערונג און געמיטלעך געשמועסט, און דא האב איך פון דער נאנט באטראכט די געשטאלטן וועלכע האבן שוין צו יענער צייט אונטער געחתמעט אונזער גורל, דעם גורל פון אידישן פאלק, די ערשטע וועריטער וואס כ׳האב דערהערט פון א רויט אנגעפרעסן פרצוף איז געווען כלומרשט א טרייסט פאר אונז אידן „איר האבט דאך קיין שולד אין קריג״ האבן זיי געזאגט די ענגלישע יודען דיזע... אונזערע אידן הערנדיק אזעלכע „זיסע רייד״ האבן אפגעאטעמט פרייער, מילא, גאט וועט העלפן, און אזוי איז זיך געפלאסן דאס לעבן טאג איין טאג אויס, אן שום אויסזיכטן אין האפענונגען, דאס איז געווען די אינציקע טרייסט אונזערע, צייט, אפשר וועט זי דאך ברענגען נייעס, און אזוי דערנענטערן זיך די ימים נוראים.

אידן האבן פיל ארבייט, מען גרייט זיך אויפנעמען דאס נייע יאר, ראש השנה, א יום טוב וואס מאכט אן איינדרוק אויף יעדן מענטש, אפילו די פרייסטע ווערן אויך דורכגענומען מיט א ציטער, אידן פארשמייעטע, פאריוגטע, אבער יעצט איז ערב יום טוב, יעדער גלעט זיך צו די בארד, פוצט זיך אויס אין די יום טוב׳דיקע בגדים און לויפט אין שוהל אריין, וועלנדיק זיך כאטש אויף

אינצעלנע שעהען פארגעסן און פאראיניגן מיט גאט, א פייערלעכע שטימונג, א וואלד פון ווייסע טליתים און ביי דער תפילה פון שליח ציבור גייט דורך א שטורעם־ווינט איבערן עולם, די ווייסע געשטאלטן צעוויגן זיך...

עס גייט מיר דורך א ציטער איבערן לייב איך באטראכט אזוי די אלע היימישע אריגע אידן, ווי אנדערש עס איז היינט ווי אלע מאל, דער עולם פילט די ערנסטקייט פון דער לאגע, מען פילט דאס אין דעם חזנ׳ס ווייגען אין רייסן זיך צום הימל בטחון — בטחון... מען פילט דאס ארויס אין דעם אוי ביי די מתפללים, א ארעמע באשעפענישן, דער נתנה תוקף איז שוין א געוחתמעטער, די עקזעקוטארס ווארטן שוין אויסצופירן דעם אורטייל, מי במים ומי באש, מי בחניקה ומי בסקילה... קיינער פון אונז וויס נאך נישט פון א מיידאנעק, אשוויענטשים, דאכאו און צענדליקער אנדערע טויט לאגערן וואס ווארטן אויף טראנספארטן, א שוידער גייט דורך מיין לייב ווען כ׳דערמאן זיך אט דאס בילד פון ראש השנה.

שטיל און גיך ווי מיז צעלויפן זיך אלע אהיים, אזוי ווי שאטנס לויפן זיי פארביי מיין פענסטער, צונויפגעקארטשעטע אונטער דעם שווערן לאסט פון זייערע צרות.

כל נדרי 1939

עס דערנענטערן זיך די ימים נוראים וועלכע ברענגען מיט זיך דאסמאל דאפלטע זארגן, און זיי לייגן זיך ביי יעדן אויפן הארצן ווי שווערע מילשטיינער, די זעלבע זארג אויסגעגאסן ביי יעדן אויפן פנים, די זעלבע מוראדיג צעשראקענע אויגן וועלכע פרעגן שטומערהייט און קיינער קען נישט ענטפערן אויף דער פראגע, וואס וועט זיין?

ווידער א טאג א דורך אין פארשידענע געדאנקען, אבער עס רוקט זיך אן די נאכט מיט אירע שרעקלעכע שווארצע געשפענסטער. די ידיעות פון די ארומיגע שטעטלעך זענען דערשלאגנדיקע, נאך לייכט ביי יעדן אין די אויגן דער פלאם פון דער ברענענדיקער מלאווער שוהל, און מיט דער אָ שרעק לייגט זיך יעדערער מיט אפענע וואכזאמע אויגן, אויפשפרינגענדיק ביים מינדעסטן שארך, וואס הייסט זיי וועלן פארברענען די שוהל אונזערע?... אזא ריזיקער האלץ בנין, סוועט דאך חלילה וחס דאס גאנצע שטעטל אוועק אין פלאמען, אבער גיי שריי חיי וקיים. שוין איבער א מאנאט ווי איך פארברענג אזעלכע וואכזאמע נעכט, יעדן טאג ביז שפעט אין אוונט האב איך געארבעט, און נאך דער ארבעט צוגעלייגט זיך אין די קליידער אויף א הארטע באנק כדי כ׳זאל נישט אנטשלאפן

ווערן? ווער האט געקאנט שלאפן, — בלויז ביי אונז אין שטוב האבן 9 הערצער אין א נערוועזן ריטש געקלאפט אן דאס גאנצע שטעטל? פון מיין פענסטער זעט זין די שוהל און דער בית המדרש.

און אזוי פליסט לאנגזאם א שעה א שעה, נאר אט טאגט שוין, עס הויבט אָן העלער צו ווערן, עס הייבן זיך אן ארויסווייזן קאנטורן פון הייזעלעך וואס דאכט זיך אז איבער נאכט זענען זיי נאך מער אינגעשרומפן געווארן. איך פארלאז מיין וואך־פאסטן און לייג זיך צו שלאפן אויף עטלעכע שעה.

אזוי פירט עס זיך נאכט ביי נאכט.

און אט רוקט זיך אין שטעטל אריין דער יום טוב יום הכפור מיט גרויס שרעק און מיט א געוויסע טרייסט לאזט זיך יעדער אין שול אריין און אין בית המדרש.

איינגעבויגענע רוקנס, די קעפ טיף אריינגעלאזט צווישן די אקסלען, איך שטיי ביים פענסטער און באטראכט יעדן פארבייגייענדיקן אידן מיט וועלכע כ׳בין צוזאמען טאג טעגלעך געקומען אין קאנטאקט, דערקען איך זיי נישט. לויט א באפעל פון די דייטשן האבן זיך אלע געמוזט אפשערן די בערד, איז קיין וווּנדער נישט אז כ׳האב נישט דערקענט שלמה אסמאן, נאר ערשט ווען ער האט אנגעהויבן רעדן צו מיר, זעענדיק מיין פארוווּנדערטן בליק האב איך אים ערשט לויטן קול דערקענט. אין די עשרת ימי התשובה זענען צו אונז אנגעקומען עטלעכע אפטייַ־לונגען פון פאליציי מיט זשאנדארן, דאס שטעטל האט אויפגעציטערט, דא גרייט זיך שוין עפעס שרעקלעכעס פאר אונז אבער וואס? ווייס נישט, נאר די שרעק דרינגט נאך טיפער אין יעדן אריין. טאג טעגלעך זענען די אידישע קראמען באלאגערט פון טויזנטער פויערין מיט זעק, קוישן און וואגנס, וועלכע ווארטן נאר אויפן באפעל אנצופאנגען ראבירן דאס ביסל אידישע ארעמקייט, אבער דערווייל ווייסט קיינער נישט ווי די דייטשן וועלן זיך צו דעם באציען.

דאס שטעטל גרייט זיך פיבערדיק צום יום הדין, ערב יום כפור, אגב — קיין כפרות האט נישט געפעלט, ווייל פאר אידן איז פארבאטן געווארן צו שעכטן בהמות, נאר עופות האט מען געמעגט. ווי דער שטייגער ערב יום כפור פאר מנחה זעט מען לויפן ווייבער אין זייערע ווייסע שירצן, איינע טראגט דאס ליכטל אין שוהל אריין, איינע א צדקה, א קערה, דאס מאל איז אלץ שטיל געווען.

ווו נישט ווו באוועזט זיך א קאפ, קוקט זיך צעשראקן ארום און נישט זעענדיק אין דער נאענט קיין דייטשן, לויפט גיך דורך צום בית המדרש. ס׳איז באשטימט געווארן נישט צו גיין צו כל נדרי אין שוהל אריין צוליב די ריזן־פענסטער וועלכע באלייכטן דאס גאנצע געסל, צוליב די גרויסע וואקסענע ליכט,

וועמענס געשמאקער האניק־ריח האט זיך צעטראגן איבערן שוהל.

דער אלטער מנהג פון בענטשן די בני בית פארן אוועק גיין אין שוהל ווערט אויך דאס מאל אפגעהיט. אלע זיצן מיר אין שטוב פארטיפט אין אונזערע געדאנקען און קוקן אויפן פאטער, ענדלעך זיפצט אפ דער טאטע, נעמט אונז אלמען ארום מיט זיין טרויעריקן בליק, און שטעלט זיך אויף אונז צו בענטשן, און שרעקלעך שווער איז מיר געווארן, ווען מיין פאטער ז״ל האט אויס געבראכן אין א יאמערלעכן געוויין וועלכער איז גלייך באגלייט געווארן פון אלע בני בית.

ס׳איז שרעקלעך און רירענד צו זען ווען א מאנסביל צעווינט זיך אויפן קול, דאס הארץ ווייגט ביי מיר, אבער איך מוז זיך איינהאלטן מיט אייזערנע כחות כדי צו צוימען דעם קואל פון טרערן וועלכער שטיקט מיך אין האלדז. אוי־וויי! מזאל דערלעבן אי״ה איבער איאר, אין א לייכטערן געמיט, רבונו של עולם!... מיט די ווערטער לאזט זיך מיין פאטער אין בית המדרש, ווען איך בין דארט אריינגעקומען איז געווען געפאקט און מהאט זיך נישט געקאנט אויסדרייען, אין דרויסן ארום איז באלאגערט געווען פון פרויען. פון בית המדרש ביזן מארק זענען געשטאנען שטאפעטן און אכטונג געגעבן צו עס קומען נישט אן קיין דייטשן. מיט אמאל ווערט טויט שטיל, און אלעמענס בליקן זענען געוואנדן צום איינגאנג. עס קומט אריין אונזער אלטיטשקער רב, אונטערגעהאלטן פון שמש. קוים וואס ער גייט אויף די פיס, מענטשן פרעגן אים מיט די בליקן: קלוגער רבי, הייליגער רבי, וואס פארא פרעניות דערווארט אונז?...

דער רב נעמט די גאנצע עדה אידן ארום מיט זיין ווארעמען בליק און גייט לאנגזאם אויף זיין „שטאט״.

דער עולם איינגעהילט און טליתים הייבט זיך אן צו באוועגן ווי אין אלייכטן ווינט. אבער באלד צעוויגן זיך די קערפערס ווי אין א גרויסן שטורעם, הענט הויבן זיך אין דער הויך, עס ווערט טויט שטיל ווען עס דערהערט זיך דעם רב׳ס שוואכע ווייענדיקע שטים: אור זרוע לצדיק...

אלעס ווייגט, פון דרויסן הערן זיך שרעקלעכע קלאגעריין פון די וויבער, עס שניידט ביים הארץ. ביסלעכווייז ווערט שטיל און עס באהערשט דעם עולם א מוראדיקע שטילקייט, און מיט אמאל דערהערט זיך דעם חזנס שטים: כל נדרי...

דער וואלד מענטשן כאפט זיך אויף פון זיין פארגלווועטקייט, צעוויגט זיך און צעברומט זיך, דער שטראם כאפט אלעמען ארום, און ס׳הערט זיך איין ווי־געשריי פון אלעמען.

דער געשריי דריקט אין זיך אויס אלעס, דעם גאנצן וויטיק, די גרויסע פיין און פראטעסט, פארוואס קומט אונז אזוי?...

אונזער שליח צבור באמיט זיך צו שטארקן, זיין ריזן שטים ברעכט זיך אבער, און פון זיין האלז רייסן זיך ארויס שלוכצערייען, א געוויין און טרערן. איך לויף ארויס אין גאס א קוק טאן צו אלץ איז אין ארדנונג. דאס שטעטל איז ווי אויסגעשטארבן, מ׳זעט קיין לעבעדיגן מענטש נישט, איך קער זיך אום אין בית המדרש, אלע זענען פארטיפט אין זייערע תפילות, ווו אין יעדן ווארט ווערט אריינגעלייגט דאס גאנצע הארץ.

פון מארק קומען אן ידיעות אז עס פארן הין און צוריק דייטשע לאסט־אויטאס ד.ה. אז מוועט אונז באלד אלעמען אוועקפירן. דער חזן מאכט בקיצור, מ׳ענדיקט גיך, און אייניצלווייז לאזט מען זיך אוועק אין די הייזער, יעדער ווי א שאטן לויפט פארבייי חלילה א דייטש זאל אים נישט באמערקן. עס איז נאר דערלויבט צו גיין ביז 6 אין אוונט. צומארגנס האט מען געדאוונט אין שול אבער מיט אלע פארזיכטיקייטן, ווייל דער געדאנק אז די אויטאס ווארטן אונז אוועק־צופירן, איז געווארן ביי יעדן א זיכערע זאך. אבער אויך יום כיפור גייט דורך בשלום, און קיינמאל האט נאך קיינער פון אונז אזוי הייס נישט געזאגט דעם „לשנה הבאה בירושלים״ ווי דאס מאל.

אויף צו מארגנס איז געקומען א דייטשישע קאמיסיע פון איין ס.ס. מאן איין תנ״ך פארשער און א פאליציי־אפיציר און פארחתמעט די שוהל מיטן בית המדרש. מהאט נאך פריער באוויזן ארויסצונעמען די „ספרים״ וועלכע זענען געהאלטן געווארן אין פריוואטע ווינונגען.

פאקטיש איז מיט דעם, ליקווידירט געווארן די קהילה ביי אונז אין שרענסק.

לכ׳ בני היקר משה שיחי׳!

דיין בריוו האבן מיר ערהאלטן און טרינקענדיק זיך אין טרערן האבן מיר אים געלייענט, ליידער מיין טייערער זון איז געשען דאס וואס האט אונז נישט געקענט אויס מיידן און וואס איז נישט געלעגן אין אונזער מאכט דאס נישט צי דערלאזן, דער טויט איז שטארקער פון דעם לעבן און ער האט געזיגט „צר לי מאד עליך בני״, ווייל דו ביסט אין דער פרעמד איינער אליין איז דיר שווער, אבער מיר זענען אלע צוזאמען איז אונז פארט לייכטער צו ליידען ס׳איז אונז פינסטער געווארן אין שטוב, ווייל אונזער ליכט איז פון אונז צוגענומען געווארן, אויך די שבת־דיקן ליכט ביים טיש זענען פינסטער קוקנדיק אויף די צוויי לייד־יקע פלעצער ביים טיש, דיין ליידיק פלאץ און דיין טייערן ברודער אליהו ז״ל,

וועלכע קיינער קען נישט פארפילן. די וואונד אונזערע האט ווידער אנגעהויבן בלוטן, וועלכע האט נאך נישט אויפגעהערט...

דו פרעגסט מיך וועגן פסח, צו מיר האבן אנגעגרייט אזוי ווי שטענדיק, מיט איין זאך בין איך שוין פארזארגט, מרור האב איך שוין געטוג...

איך בין צעקריגט שטארק מיט אפרים איצקאוויטש איך זע אים אינגאנצן נישט, אויך האט זיך אויף אונז באלידיגט שלמה פלאצקי און וויל נישט קומען צו אונז, וועגן אנדערע פרײנד איז שוין אפגערעדט. בני היקר, מיר ווילן גלויבן אין דיינע וועכטער, ווייל אין דער פינסטערניש זענען זיי פאר אונז א שטארק ליכט, און איך בעט דיך, זיי נישט קארג אין די וועכטער, ווייל דאס אליין איז פאר אונז אויך א נחמה, אולי ירחם,,, איך מוז ענדיקן, דער אומרײנער נאפט שטיקט מיך שוין, און מוז אויך לאזן אביסל אויף מארגן, שרײב אפט.

אביך אברהם זלמן

אפרים איצקאוויטש איז געווען דער קצב, דאס האט געהייסען אז ס׳איז נישטא קיין פלייש. שלמה פלאצקי איז געווען א בעקער (איבערגענומען די פיע־קארניע פון וואלף קאראלטשיק ז״ל), דאס מיינט אז ס׳איז נישט דא קיין ברויט.

איבערגעגעבען פון נחום אלטעס

מאבליזאציע, יונג אין אלט וועלן געפונען, יונגע צום מיליטער, עלטערע צו דער ארבעט, ס׳איז אויסנאם־צושטאנד, מענטשען זענען ארומגעלאפן צעטו־מלטע, די לופט האט אנגעזאפט עפעס אכזוריתדיקס. ס׳איז א בהלה אין שטעטל, מיר שטייען פאר א מלחמה מיטן שרעקלעכסטן שונא פון די אידן, אויב די גויים אין שטעטל האלטען זיך אין אריינען, אז די וואס האבן אונז אנגעווארפען מלחמה, וועט מען צעשלאגן אויף זיין אייגענער ערד, איז ביי אונז שרעכסקער אידען פינסטער חשך. הונדערטער פויערישע וועגענער זענען צוגעגרייט אוועק צו פירן די מאבליזירטע קינדער, פרויען, אלטע און יונגע וויינען און קלאגען. די מענער פארן פארטיידיקן דאס לאנד מיט א ערלעכן ווילן, קעמפן קעגן דעם אכזריותדיקן שונא, מיר האבען געהאפט אויף נקמה. לעבנס־מיטל איז געשטיגען אויף 200 פראצענט.

דעם 1.9.39 א אומרואיקער טאג די מלחמה האט אויסגעבראכען, ביינאכט רייסט אונז ארויס פון די בעטען א שוועכע ארטילעריע־פייער, מען הערט די הארמאטן פון דערווייטנס, מען וויסט זיכער אז מלאווע ברענט. יוסף אסמאן דער

הויפט בעל־עגלה, וועלכער פלעגט פאהרן אין די שרעקלעכסטע בעדינגונגען, פאהרט נישט איצט מער קיין מלאווע, קיין שום פערבינדונג מיט מלאווע, מען הייבט שוין אן צו פילען דעם בראך.

2.9.39

דעם 2.9.39 סעפטעמבר ווערט שרענסק באמבאדירט, א סאך הייזער ברענען, ס׳איז שוין דא טויטע, און פערוווונדעטע, די געשרייען פון די בהמות און רעש פון עופות און פערד האבן מיך צוטומלט, כ׳האב געפיהלט דעם גאנצען צער בעל חיים, וועז כ׳האב געהערט זייערע ווילדע געשרייען, און מיר אידן לויפן, וואנדערן פון איין ארט צו אנדערן. פלוצלונג פרעגט יעדער איינער ווו אהין?

דאס פולישע מיליטער ציט זיך צוריק, שווארץ זענען די וועגען, שוואַרץ זענען די מענטשען, בפרט מיר אידן, דער באדען ברענט אונטער די פיס, און מיר ווארטען אויף א נס אויף א ישועה.

3.9.39

דעם 3.9.39 בעווייזן זיך שוין די דייטשישע הארדן, שוועדע טריט פון מיליטערישע שטיוול אין די שרענסקער געסלעך, א אימה נעמט אלע ארום, מיר אידן וועדען באהערשט פון אזא פחד אז מיר זענען נישט פעאיק צו טראכטן. מיין טאטע און מאמע בעטען אז די ערד זאל זיך עפענען, און אונז אלע איינשלינגן, ליידער עפענט זי זיך נישט, פרומע אידן לייגען אין וועלטען, זיי רייסן קריעה, אבער אין קול ואין עונה, ביי די יוגנט האט זיך אנגעהויבן א שווארצן איבער דער גרענעץ, א טייל האבען געוואנדערט נאך ביעזשון, נאך איידער די דייטשן זענען אריין. מנשה ליפשיץ, יעצט אין לאנד, האט ארגאניזירט א גרופע צו שווארצן די גרענץ, אסאך זענען צוריק געקומען אבער א גרויסער טייל — בעלי־רחמנות, ווילען נישט איבער לאזן זייערע עלטערן, זייערע נאנטע און בלייבן. אין שרענסק איז שוין דאן געווען דייטשיש מיליטער, מען האט געווסט פון די ארומיקע שטעטלעך, וואס עס דערווארט אונז, אזוי האבן מיר געלעבט אין פחד און אין דערווארטונג ביז דעם 1.11.39.

דעם 1 נאוועמבער 39 בעווייזן זיך די מלאכי חבלה, די געסטאפא ראשי תבות: געהיימע שטאט־פאליציי — און דאן הייבט זיך אן דער ביטערע גזר־דין אויף אונז אידן, אויף יעדן אידיש הייזל בעווייזט זיך א מעלדונג מיט פערשידענע גזירות, בעזונדער האט דער אויסרופער פינק, יעדען טאג געקלונגען מיטן גלאק, און געמאלדן די אידען אין נאמען פון די זשאנדערמעריע א פרישע גזירה.

גזירה נומער 1. רעגיסטראציע פון אלע אידן אין שטעטל.
" " 2. די אידן אין שרענסק מוזן באצאלן קאנטריבוציע
" " 3. אלע אידן זאלן זיך מעלדן צו דער ארבעט, פאר די אידן זענען געווען די ברודיקסטע ארבעט, ביז 60 יאר האבן אלע געמוזט ארבעטן די שענדלעכסטע ארבעט פאר דעם קלענסטן לוין, אידישע פרויען האבן געמוזט רייסן די גראזן אין מארק און פון די געסלעך, סאיז שווער איבערצוגעבן ווי סהאט אויסגעזען, ווי אונזערע שוועסטער אין מאמעס, אונזערע טייערע, האבן געריסן דאס גראז, ס׳האט אונז נישט אינטערעסירט, ווי די שונאים שטייען און קוקן זיך צו.

4־טע גזירה, קאנפיסקירן די אידישע פארמעגענס, ליידער די שרעקלעכע גזירה האט שוין נישט געמאכט אזא איינדרוק, ווייל מיר זענען געווען אין אזא מצב, אז ס׳איז אונז אידן נעבעך געווען אלץ איינס מיט די פארמעגנס און אן די פארמעגנס.

גזירה נ. 5. פאר אידן איז פארבאטן צו קויפן אין א אריש געשעפט.

גזירה נ. 6. אלע פעלצן אין ווארעמע זאכען, דיוואנען, ווערט־זאכן מוזן ווערן איבערגעגעבן די דייטשיש אויסוווּרפן, מען קען זיך פארשטעלן ווי די גזירה האט אנגעטראפן די אידישע באפעלקערונג אין ווינטער, ס׳גייט מיר דורך א שוידער, ווי די אידישע מאמעס האבען געקלאגט, בלויז אויף דעם געדאנק אז די מענער און קינדער וועלן בלייבן אן מאנטלען.

גזירה נ. 7. טראגן די געלע לאטע דעם מגן־דוד, פון 12 יאר אן.

גזירה נ. 8. פארבאטן אלע אידן אן אונטערשיד פון געשלעכט, צו גיין אויפן טרעטואר.

גזירה נ. 9. פארבאטן אידן צו פארן אין א וואגן אדער אין א אויטא, נאר גיין צו פוס זעלטן ווען א איד האט באקומען א דערלויבניש צו פארן. אין אלגעמיין זענען אידן געגאנגען צו פוס.

ס׳האט זיך געשאפן א יודנראט מיט ליב רוזנבוים, און אהרן זעליג זימאן בראש אין אנפאנג האבן מיר געריכטעט אז דער מצב וועט ווערן אביסל בעסער, נאר ליידער האט מען געזען די טייוולאנישע פלענער פון די סאדיסטן, לא די ס׳איז נישט בעסער געווארן נאר זיי האבן נאך דערדריקט די קלענסטע האפענונג וואס ס׳האט נאך געטליעט ביי די שטארקע אידן, אזוי האט זיך די לאגע געשלעפט ביז צום אפריל 1941.

דער מצב פון אפריל 41. האט זיך פארערגרט ס׳איז שרעקלעך געווען צו זעען די שרענסקער אידן, אלע אן אויסנאם האבן פארלארן דעם צלם אלהים, קריעה בלויז, אפגעריסן, ס׳האט זיך געעקלט, מען האט נישט געווסט פון קיין

12.4.41

שבת. און נישט פון קיין זונטאג, נישט פון קיין טאג און נישט פון קיין נאכט, מען האט נאר געהאפט אויף נקמה.

דאס איבערטראנספארטירען די שרענסקער אידישע באפעלקערונג נאך מלאווער געטא, און די געשעענישען אין מלאווער געטא, ווערט באשריבען דורך ראובן סאלדאנער.

מלאווער געטא — אוישוויץ

פון מלאווער געטא נאך טרבלינקא — אוישוויץ זענען געשיקט געווארין 3 טראנספארטן מיטן ערשטן טראנספארט זענען געווען פיל שרענסקער אידן מיטן רב שראגא ליכטיג בראש אלע אין עלטער פון 60 יאר בערך, סאיז ווערט צו צוגעבען אז ער איז שוין דאן געווען מלאווער רב, ביים טראנספארט נאך טרבלינקא איז ער דאך געשטאנען מיט די שרענסקער אידן, איך בין געשיקט געווארן מיטן צווייטן טראנספארט.

דער 2־טער טראנספארט

מיטן צווייטען טראנספארט בין איך געשיקט געווארן, צוזאמען מיט מיר איז געשיקט געווארן — ווי איך געדענק — שלמה יזרעל, עקיבא בארענשטיין, שלמה מלאוואנטשיק, משה קודזבארסקי, יצחק מאיר ניבארסקי, — גדליה׳ס זון — יהודה דוב שערפסקי מיט די דריי זין. — אריה בעקער, שמואל יעקב בעקער, די אלע געדענק איך. אנקומענדיק קיין אוישוויץ, האב איך זיך פארנומען מיטן זוכן שרענסקער פון ערשטן טראנספארט, טאג נאך טאג האב איך זיך נישט געראטנט מיט מיין מידקייט און געמאכט אלע אנשטרענגונגען עמעצן צו געפינען, ליידער זענען מיינע זוכענישן געווען בחנם. מיינע חברים און איך האבן פארשטאנען דעם ביטערען אמת, אז זיי אלע זענען אומגעקומען דורכן פארברענען אין די קרעמאטאריעס, און זיי זענען שוין נישט צווישן די לעבעדיקע.

דער טויט פון מיינע חברים פון דעם 2־טען טראנספארט

עקיבא בארענשטיין איז אויסגעאנגען פון הונגער, ער איז געווען דער ערשטער קרבן פון אונזער גרופע, שלמה יזרעאל איז אויך געשטארבען פון הונגער, ס׳איז עפעס שרעקלעכעס ווען די האסט געזען דיינע נאנטע גייען אויס, און קענסט נישט העלפן. שלמה מאלאוונטשיק, איז מאראליש באלד געווארן איינגבראכן און ס׳האט נישט געהאלפן אונזערע דערמוטיקדיקע ווערטער, דער סוף איז געווען

ער האט נישט אויס געהאלטן, און ער איז גלייך אומגעקומען. איטשע ניבארסקי, גדליה'ס זון, איז געשלאפן צוזאמען מיט מיר אויף דער פריטשע, כ'האב אים געהאלפן מיט אלעס, ער איז אלט געווען 17 יאר, און נאך יעדנס ארבעטס טאג, האט ער מיר געזאגט, אז ער איז נישט פעאיק איבערצוהאלטן די שווערע ארבעט, כ'האב אים געהאלפן וויא אייגענעם זון. ער האט קוים אויסגעהאלטן 2 וואכן. משה קודזבארסקי איז געפרוירן געווארן, ס'זענען געפרוירן געווארן 60 מאן, הערענדיק די שרעקלעכע ידיעה, וועגען די 60 מאן, בין איך געלאפן צום ארט, דערקענענדיק משה'ן, האב איך אים געריבען מיט שניי, כ'האב מיט א שליטן אים געשלעפט 7 קילאמעטער אין לאגער אריין, ליידער איז שוין אלץ געווען צו שפעט.

אריה בעקער איז אומגעקומען דורך פארגיפטונג ווייל מען האט געגעסן וואס מען האט נאר געקענט באקומען, פערפוילט און ברודיק.

פון די גאנצער גרופע בין איך געבליבן און מיין קוזין שמואל יעקב בעקער יעדן טאג זעען מיר זיך, מיר שטעלען זיך אין אויף קידוש השם, ער איז מונטער פול מיט האפענונג, כ'פארזארג אים מיט עסן און רויכערן, מיר ביידע זוכן שרענסקער אידן, מיר זאגען „אולי ירחם". אפשר וועט מען געפינען א צייכן... אזוי האלט עס אן 6 מאנאט: דאס אומגליק איז געקומען פלוצלונג, שמואל יעקב הערט אויף צו קומען, ער האט באקומען א קלאפ אין פוס, ביי דער ארבעט, און ער האט נישט געקענט לויפן, האבן אים די אוסווורפען, גלייך געשיקט אין קרעמאטאריום, און איך בין געבליבן איינער אליין א שרענסקער פון ביידע טראנספארטן, די ליידן זענען שרעקלעך, כ'האב זיך געפילט שטארקער פון שמשון הגבור, אז כ'האב אלעס איבערגעטראגן.

דער דריטער טראנפארט

פון דריטן טראנספארט, איז מיר זייער שווער צו שרייבן, ווייל סאיז געשען מיט מיינע חברים דאס ערגסטע וואס מען קען זיך פארשטעלן, מיט דעם טראנספארט זענען געקומען פיל שרענסקער, כ'האב געהערט מיט יוסל ליפשיץ, נתן כהן, אברהם אקס מיין שוואגער, צבי מאטוס, אריה ראזענבוים, מרדכי גראנאט, זלמן פיטעל, מאיר קאנסקאוולסקי (על פיטעל ועל קאנסקאוולסקי ראה המאמר גבורים בשרענסק) און אנדערע, אלע מיינע חברים זענען געווען אונגעפער אין מיין עלטער, מיר האבען זיך געטרייסט, באראטען, געגעבן האפנונג אייגער דעם אנדערן, און ליידער האט אלס געדויערט געציילטע שעהן, צוריק מארשירענדיק

פון דער ארבעט, האב איך שוין געזען ווי מען פירט זיי צו פערברענען, שריי חי וקים! אז ס׳העלפט גארנישט...

ביים סוף וויל איך דערמאנען א משפחה וואס גיט מיר נישט קיין רו, די געליטענע משפחת פליישער: רבקה איז געשטארבן אין אנפאנג מלחמה, שלמה זלמן איז פון מיליטער נישט צוריק געקומען, נח איז דערשאסן געווארן אין מלאווער געטא, די טאכטער ייטע איז אומגעקומען אין רוסישן געביט, די מוטער פיגא איז אין א גוסס־צושטאנד ארויסגעפירט געווארן פון דער געטא, דאס איז דער סך הכל פון די משפחה הי״ד. תנצב״ה.

איבערגעגעבן פון ראובן סאלדאנער
געברענגט צום דרוק דורך משה ניבארסקי

צום הייליקן אנדענק פאר יעקב אהרן אסמאן

זינט די דייטשן זענען אריין קיין שרענסק האבן זיי ארויפגעלייגט קאנטריבוציעס אויף די אידן. פון די ערשטע צו באצאלן א גרויסע סומע געלט איז געווען ישעיהו קליימאן, איטיע גאלדעס מאן, זיי האבן באצאלט 500 זלאטעס פאר אומרייניקייט אין געשעפט, פאקטיש פאר האלטן אן אייוועלע אויפן צייל־טיש צוליב אנווארעמען זיך. דאס אופן פון ארויס פרעסן געלט ביי אידן איז געווארן א נארמאלע זאך, פאר יעדע קליניקייט האט מען באשטייערט יחידים און אויך גרופן.

אין א פרייטיק צונאכטס ווען יעדער איז געזעסן אין שטוב און מקבל שבת געווען ביים שוואכן ליכט פון א דאר ליכטל האבן די דייטשן ארעסטירט 10 אנגעזעענסטע בעלי בתים פון שטעטל. אזוי ווי דער רב איז געווען קראנק, האבן די דייטשן ארעסטירט דעם שמש, יעקב משה סאלדאנער, וועמען זיי האבן גערופן „דער אונטער ראבינער״, יצחק מאיר אלשעווער, יעקב אהרן אסמאן, פנחס ליפשיץ, פייוול ליפשיץ, אליעזר ביעלאווסקי, אברהם אהרן שערפסקי, איסר ניבארסקי, מתתיהו מאטוס, אהרן זליג זימאן פיטעל זלמן. א אימה איז געפאלן אויפן שטעטל, יעדער האט געטראכט אז דאס איז שוין דער סוף. יעדער פון די

---

*) וי׳ ס׳זעהט אויס האט חבר אלטוס נישט געוויסט, אז דער ערשטער טראנספארט פון מלאווער געטא איז געשיקט געווארן נאך טרעבלינקא.

אויסגערעכנטע אידן איז ארויסבאגלייט געווארן פון הויז מיט הארצרייסנדע געשרייען און קלאגערייען, וויל קיינער פון די איבערגעבליבענע אין הויז האט זיך נישט פארגעשטעלט זיי מער צי זען פאר לעבעדיקע, אז דער פאליציי־מאן איז אריין צי יעקב משה'ן אין הויז איז זיין זון ראובן ארויסגעלאפן, טראץ דעם וואס מהאט נישט געטארט זיך באווגן אין גאס שפעטער ווי 6 אין אוונט, ער איז צוגעלאפן צו דער פלעבאניע וו0 די זשאנדארן האבן געווויינט (ראובן איז געווען מער באקאנט ביי דעם זשאנדאר זעלינגער י. ש. וויל ער האט געארבעט ביי זיינע פערד) און זיך געוואלט דערוויסן וואס עס וועט ווערן מיט זיין פאטער ע"ה, און אלע אנדערע 10 אידן, ער האט אבער גארנישט געקענט זיך דערוויסן, און דאס האט נאך מער פארשטארקט דעם חשד און אומצוטרוי צו דעם ארעסט. ראובן האט זיך צוריק געגנבעט אין שטוב אריין מיט דער גרעסטער סכנה דערשאסן צו ווערן, בלויז פאר זיין אין גאס אזוי שפעט. געשטאלטן ווי שאטנס זענען געלאפן פון איין הויז צום צוויטן, ביז צו ראובנען, הערן עפעס א ווארט וועגן דעם גורל פון די ארעסטירטע, די 10 אידן האט מען פארשפארט אין „קאזע", אוועקגעשטעלט א שטארקע וואך מיט מאשין געווער אויף א גאנצע נאכט. ראובן סאלדאנער האט קיין שום גוט ווארט נישט געהאט צו בארואיקן אלע, יעדערער האט זיך בגניבה אהיים געשלייכט און אין הויז האט געהערשט די גרעסטע אימה, יעדער שארך פון דרויסן האט אלעמען געמאכט אויפציטערן, פארגליווערן דאס בלוט אין די אדערן... נאכן אויפזיין א נאכט פול מיט געשפענסטער און אין מח האבן געמאטערט טוזנטער מחשבות, דאס הארץ איז געווען פוסט. די וויבער פון די ארעסטירטע זענען אין משך פון איין נאכט פארענדערט געווארן נישט צו דערקענען... אבער אויך דער פרימארגען האט נישט געברענגט קיין שום ידיעות וועגן דעם גורל פון די ארעסטירטע. אליעזר דער חזן ליגט אויף דער נארע אין זאגט הלל „מן המיצר קראתי י־ה"... פנחס ליפשיץ דער שטילער איידעלער איד קלאפט זיך אין הארצן זאגנדיק ווידוי, אשמנו, בגדנו... אבער דער חזן לאזט נישט פארלירן דעם מוט, „לא אמות כי אחיה ואספר מעשי י־ה" יסור יסרני י־ה ולמות לא נתנני... צעברומט זיך זיין ריזן שטימע, פול מיט רוגזה אבער פול מיט בטחון.

די שטונדן שלעפן זיך ווי יארן...

2 אזיגער בייטאג האבן די דייטשן באפרייט די אידן פאר 200 מארק א „קאפ". פון די 10 אידן האט נאר איבערגעלעבט אייניער, יעקב אהרן אסמאן, דער פרעזעס פון דער שרענסקער קהילה, וועלכער איז דא אין אמעריקע געשטארבן 15 יאר שפעטער נאך דעם טרויעריקן שבת אין שרענסק.

געטא מלאווע

ענדע 1941 האט הימלער ימח שמו באשטימט צו מאכן פוילן „יודענ־רײַן" און קאנצענטרירן די רעשטלעך אידן אין געטעס. די אידן פון שרענסק האט מען ארויס געפירט אין מלאווער געטא. צו דער אקציע איז געקומען קיין שרענסק דער קאמענדאנט פון מלאווער געטא, פערלמוטער, בכדי אויפצופאסן, אז אלץ זאל צוגיין מיט אר־נונג.

עס זענען געווארן באשטימט „פאדוואדעס", צוגעשטעלט פון די שרענסקער קריסטלעכער באפעלקערונג יעדע משפחה האט באקומען א וואגן מיט פערד און געזומען איינפאקן דאס וויכטשאפט וואו מאיז דורות לאנג געזעסן... די אקציע איז צוגעגאנגען שטיל אן שום גרעסערע אינצידענטן, די לעצטע פאדוואדעס גייען שוין ארויס פון שרענסק. פריידע שאפט לויפט נאך אריין צו א קריסטלעכע שכנה, גיט איר עטלעכע גאַנשיערס (גלעזערנע בטלעס) „נעם זיי צו ביי מיר ווען כוועל צוריקקומען — וועט מיר די פאני געבן אביסל קארטאפל פאר זיי". אט אזוי האבן די ארעמע מענטשן געגלויבט ביז דער לעצטער מינוט. דאס שטעטל איז שוין לידיק, נישטא מער קיין אידן אלע זענען שוין אויפן מלאווער שאסיי. בלויז בליקן קערן זיך אום צו די אלטע היימען...

אבער פלוצלונג דערהערן זיך געוואלדן, א אידישע פרוי א פארבלאנדזשעטע נשמה, לויפט ארויס פון הויז און שרייט: ווי לאזט עץ מעך איבער?... ווייַ איז מיר און ווינד איז מיינע יארן... חוה ביעלאוסקי (חיים אגערס) ווייב האט זיך געהאט אומגעקערט אין שטוב, זען צי זי האט עפעס נישט איבערגעלאזט, אדער אפשר גאר נאך אפזאגן א תפילה פאר איר זון אברהם משה, וואס זי האט נאך אלץ געגלויבט אז ער לעבט... קיינער איז שוין נישטא, חוה לויפט ארום ווי א פארסמטע אייַנע אליין שוין צווישן גויים. דער קאמענדאנט פערלמוטער האט זי אריינגענומען צו זיך אין דער קאַרעטע און אזוי ארום ארויסגעפירט די לעצטע אידישע פרוי פון שרענסק, געבליבן זענען נאר די מתים אויפן עולם האמת. צוליב מאנגל אין פלאץ אין מלאווע, האבן די דייטשן געשאפן א צווייטע געטא אין סטשעגאווע, ווי די באדינגונגען זענען געווען פיל בעסערע ווי אין מלאווער געטא.

באין ברירה האט מען זיך צוגעפאסט צו דער געשאפענע לאגע, באזארגט יעדערן א נארע, אריינגעקוועטשט זיך מיט אנדערע לאקאטארן און קיינער איז נישט געבליבן אן א דאך. דאס לעבן האט אנגעהויבן ווערן „נארמאל".

עס האט עקזיסטירט א אידישע פאליציי וועלכע האט געהאלטן ארדנונג צווישן דער צונויפגעדרענגטער אידישער באפעלקערונג אין געטא. אסאך שרענסקער גויים האבן געהאלפן די אידן פון שרענסק מיט ברענגען קארטאפל, מעל און אסאך

אנדערע פראדוקטן, און פארקויפט בגניבה, אריבערווארפנדיק דורך דער געטא־מויער, דאס איז געווען פארבונדן מיט סכנת נפשות, אבער דאך האבן געוויסע פויערים דאס געטאן.

אסאך אידן פון געטא האבן געארבעט אויף דער „אריש־שער" זייט צו זאמען מיט אנדערע. הערש גראנאט איז ארויס יעדן פרי פון געטא צו דער ארבעט און אין אוונט זיך אומגעקערט צוריק אין געטא. איינמאל איז הערשן געלונגען צו באקומען א שטיקל פוטער אין ער האט עס אריבער געווארפן דורכן מויער פון געטא, ער איז אבער באמערקט געווארן דורכן פאליציאנט, ראובן סאלדאנער הערשס שוואגער, האט דאס באמערקט. הערשן איז געלונגען צו אנטלויפן מען האט צו וויסן געגעבן די אידישע פאליציי אז ראובן סאלדאנער האט געזען און ווייס וועד עס האט אדרוכגעווארפן די פוטער. ראובן איז געגומען געווארן אין דער פאליציי אויף אויס־פארשונג, ער איז שרעקלעך געשלאגן געווארן דורך א אידישן פאליציאנט וועלכער האט אים מיט א דיקע גומע געשלאגן איבער די הענט, פנים, אזוי אז זיינע הענט זענען געשוואלן געווארן. ראובן האט אבער נישט געוואלט אים זאגן וועד עס איז געווען, איז ער נאך מער געפיניקט געווארן. דער פאליציאנט האט אים מערדערלעך געשלאגן. ראובן פילט ווי אט אט פאלט ער אנידער, זעענדעק אז דער פאליציאנט פאלט נאך אריין אין א ווילדער רציחה און אז ער וועט אים דא קיין לעבעדיקן סיי ווי סיי נישט ארויס לאזן, האט ראובן א כאפ געטאן א קילאף פון ווינקל און זיך פארמאסטן אויפן פאליציאנט, „די ווילסט דאך מיך הרגענען צים טויט וועל איך דיך הרגענען טאמער רירסטו מיך נאך אן...

דער פאליציאנט זעט אז סאיז שלעכט, האט ער זיך אנגערופן, יעצט וועל איך דיר לאזן גיין אבער איך וועל דיך נאך טרעפן. אזוי האט זיך פארענדיקט דער פאל מיט הערש גראנאט.

דער ערשטער קרבן

דער ערשטער שרענסקער קרבן אין מלאווער געטא איז געווען רחל ליפשיץ, (רחל אליצעקס) זי איז דערשאסן געווארן פאר פארקויפן אליין געבאקענע קיכלעך פון ווייסן מעל, דער חטא איז באשטאנען פאר ניצן ווייס מעל וואס איז נאר געווען דערלויבט פאר דייטשע סאלדאטן.

צוליב געוויסע אויסרייד (פאקטיש צו ליב דעם וואס די אידישע פאליציי האט אריינגעשמוגלט עסנווארג אין געטא) האט מען אויפגעהאנגען 12 אידישע פאליציאנטן אין געטא, אליין האבן זיי געמוזט ארויפגיין אויף דער תלייה און פארלייגן דעם שריק אויפן האלדז.

אייניקע טעג שפעטער איז ווידער געקומען דער באפעל: „יודן אנטרעטן". מען האט קאנטראלירט די ארבעטס־דאקומענטן. ווער עס האט געהאט א דאקומענט איז געשיקט געווארן צו זיין געוויינלעכער ארבעט. פון די איבעריקע האבן די דייטשן אויסגעקליבן 100 יונגע מענטשן און איינגעזעצט אין קודזבארסקיס פאבריק, וואס איז געווארן ארומגערינגלט מיט פאליציי. אין 11 טעג ארום איז געקומען די געסטאפא פון טשעכאנאווע, און צונויפגעשטעלט פון די ארעסטירטע 2 רשימות. צומארגנס איז געקומען א באפעל די אידן זאלן אויסגראבן אין גערשאווסקיס הויף ביי דער גארבעריי א גרוב לויט פארשריבענע מאסן, נאכדעם האט מען אלע אידן פארזאמלט אויפן הויף, מען האט ארויסגעפירט די 100 ארעסטירטע און אוועקגעשטעלט צו 50 פון יעדער זייט גרוב. מען האט ווידער פארגעלייענט אן אורטייל פון העכסטן געריכט אין בערלין; אזוי ווי פאר 2 וואכן זיינען געהאנגען געווארן אין געטא אידן אלס שטראף און אזוי ווי די אנוועזנדע האבן זיך נישט אויפגעפירט אזוי ווי עס דארף צו זיין, זיי האבן געוויינט און געשריגן, וועט יעצט ווערן אויסגעפירט א צווייטער אורטייל. מען האט אפילו געדארפט שיסן אלע הונדערט, אבער די געסטאפא האט זיך „באמיט" צו פאר־קלענערן די צאל ביז 50, אבער אויב עס וועט ווער וויינען, און עס וועט זיך דערהערן עפעס א שטימע, וועט מען שיסן אלע אידן און צום ערשטן די 50 „באגנעדיקטע", ארום זיינען געשטאנען פאליציסטן מיט מאשינגעווער.

דער גאנצער קהל איז געשטאנען ביי דער הריגה אזוי ווי דאס בלוט וואלט אים פארפרוירן געווארן אין די אדערן, מען האט נישט געהערט קיין קרעכץ, אפילו נישט פון קיין קינד. עס האט זיך געדאכט אז אלץ ארום האט אויפגעהערט צו לעבן.

10 פון דער געסטאפא זיינען צוגעגאנגען. דער קאמענדאנט האט פאר זיי געהאלטן א רעדע; „אויף אייך איז געפאלן דער גורל און אויך דער גרויסער כבוד צו פארניכטן אזוי פיל אידן, זייט שטאלץ און דערפילט אייער אויפגאבע ענערגיש. שיסט גלייך אין קאפ".

מען האט צוגעפירט די ערשטע 5 מאן, דעמאלט איז יעצט קלאר געווארן, וועלכע 50 וועלן דערשאסן ווערן. די „פארמשפעטע" האט מען אוועקגעשטעלט קעגנאיבער די שיסער און נישט פארבונדן די אויגן. איינער פון די ערשע 5 האט אוועקגעבויגן דעם קאפ און די קויל האט אים נישט געטראפן, האט ער געמוזט אפווארטן ביז מען האט געשאסן אלע 50 און דעמאלט האט מען אויך אים דערשאסן.

נאך יעדער 5 דערשאסענע האט דער קאמענדאנט געדריקט די הענט פון

די שיסער, די אידן זיינען געשטאנען ווי פארשטיינערט און אפילו קיין זיפץ נישט ארויסגעלאזט. א פאליאק, וואס איז געשטאנען פון יענער זייט צוים, האט עס נישט אויסגעהאלטן און אנגעהויבן שרייען: „נידער מיט היטלערן, אומשולדיק בלוט ווערט פארגאסן". ער איז געווארן ארעסטירט און געהרגעט. די 50 וואס זיינען נישט דערשאסן געווארן האבן געמוזט אראפגיין אין גרוב, אראפציען די שיך פון די דערשאסענע און פארשיטן דעם גרוב.

צווישן די 50 מאן זענען געווען 10 שרענסקער, מיין ברודער איסר, מיין קיזין נח פליישער מיין פעטער יוסקעס זון) לייבל מאלאוואנציק, מתתיהו גרינבערג, יחיאל יוסף און זיין ברודער יעקב שלמה שצעפקאווסקי (משה פייקעס אייניקלעך), חיים איגלאוויטש (אהרן יצחק מוסטערס איידעם) פורזיצקי, א שרענסקער איידעם, און נאך צוויי, וועמענס נעמען ראובן האט זיך נישט געקאנט דערמאנען.

צווישן די אנדערע 50 זענען אויך געווען פיל שרענסקער, ווי מתתיהו מאטוס, אהרן זליג זימאן שלמה מאלאוואנטשיק און אנדערע, די גאנצע באפעל־קערונג פון געטא האט געמוזט בייווינען דאס שרעקליכע בילד... דא האבן שוין די אומגליקלעכע דערזען דאס שוידערלעכע בילד וואס עס ערווארט זיי, א שטארקע קייט פון ס.ס. מיט מאשין געווער האט ארומגערינגעלט דעם גאנצן שטח. די עלטערן, שוועסטער און ברידער האבן געמוזט שטיין און זיך צוקוקן צום שוידער־לעכן בילד און נישט ארויסלאזן א קרעכץ,,, אבער די אומגליקלעכע פארמשפעטע האבן אנגהויבן שרייען און קלאגן,,, עס זענען געווארן צוגעפירט די ערשטע 5 צום גרוב אויסגעדרייט אויף הינטן, די דייטשן צילן גוט, און די יונגע קערפערס ווערן דורכגעלעכערט ווי א זיפ און פאלן אין גרוב אריין. אהרן זליג, מתתיהו און שלמה מאלאוואנציק גייען אראפ אין קבר און לייגן אין די הרוגים וועלכע צאפלען נאך אין זייער לעצטער קאנוואולסיע, זיי ווארפן ארויף עטלעכע שויפלען ערד און די צווייטע 5 פאלן אין גרוב אריין, שלמה מלאוואנציק הייבט אויף די לאפאטע און שיט אויס די ערד אויף זיין דערשאסענעם ברודער לייבל, עס דערהערט זיך פון צווישן די הרוגים א שטים, שלמה וואס באגרבסטו מיך איך לעב דאך נאך!!! ווייזט אויס אז לייבל איז נישט דערהרגעט געווארן גלייך, געהאט זיין באוואוסטזיין און געראדט נאך צו זיין ברודער שלמה, אבער די דריטע גרופע פאלט אויף זיי פון אויבן ביז די 50 קרבנות זענען אלע דערשאסן געווארן, די לעבעדיקע אין קבר שטייען ביז איבער זייערע קני אין בלוט, מוזן אבער טאן זייער ארבעט ווייל אויף יעדן קאפ איז אנגעצילט א מאשין געווער, קיינער האט זיך נישט אנגערופן מיט קיין ווארט. שעהען לאנג שפעטער האט מען נאך געקאנט זען ווי די ערד ציטערט איבערן בארג פון די 50 יונגע קרבנות.

א עלנטער מענטש שלייכט זיך ביינאכט צו צום ווארימען ברודער קבר, ליגט אויף דער ערד און גלעט א האנט וועלכע שטארט ארויס פון קבר, א האנט וואס האט אפשר באמיט זיך אויפצוגראבן פון אונטער די מתים. גדליהו הערש ליגט און גלעט די האנט, זיין יחיאל יוספס, זיין זונס האנט, די ערד צאפלט נאך אלץ און די מוטנע וואסערן פון סיעראטש זענען נאך רויט, רויט פון אידיש בלוט, פון יונגע אידישע קינדער.

ערשטער טראנספארט

נאכן דערשיסען די 50 יונגעלייט, איז געווארען אַ כאאס אין געטא און יעדערער האט זיך דערפילט גלייכגילטיק צו אלעס, געווסט האט מען, אז עפעס שרעקלעכעס רוקט זיך אן.

די דייטשן טראכטן וועגן ליקווידירן די געטא, זיי זאמלען צונויף אלע אין געטא, קלייבן צונויף דעם ערשטן טראנספארט, די אזוי גערופענע אומפעאיקע. געשען איז דאס דעם 10־טן נאוועמבער 1942.

די מערהייט שרענסקער משפחות זענען דאן אוועק, צווישן אנדערע דער רב זצ״ל, דער געלער איטשע מאיר, יחיאל אלעזר רייספעדער, הינך סטאוויסקי, משה הערש גרינבוים מיט זיין משפחה, מנחם אייזענשטיין, פייגא דאבראשקלנקה, חנה גראנאט מיט גיטל שפרה׳ן מיין זיידע וואלף מיט דער באבע חיה, שמואל מאנדרי און פיל אנדערע משפחות ס״ה 2000 מענטשן. א מאך מיטן פינגער האט דערצידירט, אויף רעכטס — לחיים לינקס — למות. שלמה אנטשלעוויטש — פוקס — זעהענדיק בלויז אויף איין אויג, א ביק האט אים אויסגעהאקט דעם אנדערע — איז אנגעוויזען געווארן אויף לינקס — צום טויט, ליפע זיין ברודער שרייט צו אים: שלמה לויף איבער אויף דער אנדערע זייט, שלמה לויפט, א געסטאפא קויל האקט אים ארונטער — טויט. יחיאל אליעזר רייספעדער איז שווער פארוונדעט געווארן ביים איבערלויפן, ער איז געלאפן נעמען טלית און תפילין אין אוועק צוזאמען מיט אלע אידן קיין טרעבלינקע. געהייסען האט עס אז מ׳שיקט זיי אוועק קיין זשאלדע אויף ארבעט.

צווייטער טראנספארט

ביים ארויסשיקען דעם צוויטן טראנספארט דעם 13 נאוועמבער 1942 האט מען ארויסגעשיקט די צווייטע גרופע וועלכע איז באשטאנען מערסטנס פון יונגע מענטשן. מען האט אלעמען פארזאמעלט, געהייסען אפגעבען דאס געלט, גאלד און צירונג, אויב מהאט געפונען געלט נאכן ארויסגעבן דעם באפעל, האבן זיי דער־

שאסן אויפן ארט. שמואל מרדכי׳ס בעקערס פרוי, איז דערשאסען געווארן וויל די דייטשן האבן בא איר געפונען 5 מארק וואס זי האט געהאט פארשטעקט אויף א׳נויט״. אין דעם טראנספארט זענען אריין פאלגענדע: יעקב אהרן אסמאן מיט דער משפחה, זלמן שערפסקי, נחום אלטוס, מיין פאטער אברהם זלמן, מוטער און מיינע שוועסטער און ברידער, מיין פעטער גדליהו און זיין משפחה, מתתיהו מאטוס מיט ראשען און קינדער, מיין אנקעל דוד און זיין פאמיליע, גדליהו הערש שצעפקאווסקי, מאיר זיין ברודער, ראובן סאלדאנער און נאך פיעל אנדערע. מען האט זיי אלעמען פארמאכט אין וואגאנען און אוועק געפירט קיין אוישוויץ. די גאנצע רייזע פון 36 שעה האבען זיי נישט באקומען קיין וואסער. 12 באנאכט איז דער צוג אנגעקומען קיין אוישוויץ. מען האט אלעמען געהאלטן א גאנצע נאכט אין דרויסן דערנאך אויסגעקליבן די יונגערע און עזונטע צו פארשידענע ארבעטן און די ״איבעריקע״ געשיקט אין ״באד״ און פון באד אין אויוון אריין. משפחות זענען צעשייד געווארן. מיין פאטער, מיין אנקעל גדליהו און אלע אנדערע אידן זענען אפגעריסן געווארן פון זייערע פרויען און קינדער, זיי האבן ליידער נישט געוווסט אז זיי וועלן שוין מער נישט זען זייערע טייערסטע... ווער האט זיך דאס געקענט פארשטעלן וואס זיי דערווארט אפילו שוין זייענדיק אין טויטן־לאגער.

פולע פון זיי האט מען באלד אוועקגעשיקט קיין ״בונה״, ווי שלמה מאלא־וואנציק, שמואל יעקב בעקער, אברהם אקס, שלמה אלשעווער, משה קודזבארסקי, יעקב אהרן אסמאן. די איבעריקע ארבעטס־פעאיג האבען זיי אפגעהאלטן א גאנצע נאכט, אין דרויסען אויפען עסנדיקן פראסט, נאקעט, אין דער פרי האט מען אונז געלאזט אפוואשן און מיר האבן באקומען די לאגער־קליידער, געשטרייפטע. צומארגנס האט מען אונז טיטואירט מיט נומערן. פון יעצט אן האבן מיר אופגע־הערט צו עקזיסטירן אלס מענטשן מיט נעמען יעדער איז גיוועזן בלויז א נומער. מיין פאטער אברהם זלמן און אנקעל גדליהו ניבארסקי האבען געארבעט ביי לאדענען וואנאנען אין ״באנהויף״, גדליהו האט אויסגעהאלטן 3 וואכען און געווארן קראנק — ער האט געדארפט ווערן ?... — מיין פאטער האט אים וויי וויט מעגליך פארשטעלט מיט זיינע פלייצעס געארבעט פאר בייזן, אבער דאך דער שוואכער גדליהו וואס האט זיך אויפגעהאלטען א דאנק זיינע גייסטיקע כוחות איז צוזאמען געבראכן געווארן, ער האט זיך געוואנדען אין שפיטאל אריין נאך מעד. הילף. מער האט אים שוין זיין ברודער נישט געזען, פון שפיטאל האט מען אים געשיקט אין קרעמאטארום אריין. מיין פאטער פארלירענדיג גדליהו׳ן האט דאס נישט געקענט אויס האלטן און קוים א וואך שפעטער אויך אוועק אין ״שפיטאל״ אין

גיך פאראיניקט געווארן מיט זיין ברודער גדליהו מיט זיין פרוי מיין אומפאר־
געסלעכע מוטער, חיה האדעס, און זיינע קינדער...

אפאר טעג שפעטער איז אוועק גדליהו הערש, דער קליינער מתתיהו מאטעס
האט זיך ארומגעקוקט אז קיינער איז שוין נישט געבליבן אזעלכע שטארקע
מענטשען ווי מיין פאטער, און ווי גדליהו הערש, איז ער נאך מער איינגעשרומפן
געווארן און אין 3 טעג ארום איך אוועק... מאיר שצעפקאווסקי איז געווען דער
לעצטער...

פון צוויטען טראנספארט האבען די דייטשן אוסגעקליבן די גרופע יונגע־
לייט פאר דער מויערער־שולע, עס זענען אריין: ראובן סאלדאנער, שמואליק
ליפשיץ — פייוויל עטקיעס זון — יוסף הערש הויסמאן, ארטשע מאטוס, יעקב
קודזבארסקי, שלמה רייספעדער, יעקב שערפסקי, — יהודה בערס זון — אברהם
שערפסקי — חיה שרהק׳ס — די יונגלעך האבן זיך געהאלטן א געוויסע צייט,
אחוץ ארטשע מאטוס און יעקב קודזבארסקי וועלכע האבען זיך געהאלטן כמעט
ביז צום סוף. לעבן געבליבן זיינען נאר 2 יוסף הערש הויסמאן און ראובן
סאלדאנער.

דריטער טראנספארט

דעם 17 נאוועמבער איז ארויס פון מלאווע דער דריטער טראנספארט. פון
שרענסקער זענען געווען: יוסף ליפשיץ, הערש און מרדכי גראנאט, יעקב שאפט,
זלמן פיטל מאיר קאנסקאוואלסקי (איצעק שטריקמאכער׳ס) צוליב זייער גוטען
פיזישן צושטאנד זענען די אלע אויסגעקליבן געווארן צו דער א. ג. „זאנדדער
קאמאנדא".

די קאמאנדא האט געארבעט ארום די גאז־קאמערן אין קרעמאטאריומס.
מרדכי גראנאט איז אין עטלעכע טאג ארום געגאנגען אין שפיטאל אריין און איז
פארברענט געווארן, הערש זיין ברודער האט נישט געקענט דאס איבערלעבן און
זיך דאס לעבען גענומען אויף די עלקטרישע דראטן פון לאגער־צוים.

יוסל ליפשיץ, יעקב שאפט, מאיר קאנסקאוואלסקי און זלמן פיטעל האבן
געפירט די פארסאמטע קרבנות פון די גאז קאמערן אין אויוון אריין אויף
טאטשקעס. עדות האבען דערציילט אז מאיר ביים פירן די טויטע צום אויוון,
האט צווישען דעם „בארג" דערקענט זיין ברודער הינך. ער האט זיך שטארק
צעווינט איבער זיין ברודערס גוף און אים אפגעפירט צום „אויוון" אין פייער
אריין. מאיר האט אויך דערקענט זיין חבר און שכן אברהם אקס. פארן פארברענען
די טויטע האט זלמן פיטעל יעדען קערפער אונטערגעזוכט זיין מויל און ארויס
געריסען די גאלדענע ציין און געווארפן אין פעסער.

צו לאנג האבען די דייטשישע מערדער נישט געהאלטן די „זאנדער קאמאנדע" ווייל זיי האבן צופיל געזען און צופיל געוווסט. יעקב שאפט און יוסל ליפשיץ און מאיר קאנסקאוואלסקי זיינען געשיקט געווארן קיין לובלין צום טויט. א סאך פון דער „זאנדער קאמענדע" האבען אנטייל גענומען אין אויפשטאנד פון אוישוויץ וועלכער איז נישט געלונגען צוליב א מסירה, דאך איז געלונגען אויפצורייסען איין אויוון. זלמן פיטעל האט זיך אויך באטייליקט אין אויפשטאנד. און אזוי ווערט די צאל שרענסקער איינגעשרומפן פון מינוט צו מינוט, קיין איין פרוי אדער מיידל איז נישט פארבליבן.

ווען די רוסן האבן אריינמאשירט אין אוישוויץ און אין אנדערע טויטן־לאגערן האבען זיי באפרייט די „העפטלינגען", צווישען זיי נחום אלטוס, זלמן שערפסקי, יעקב אהרן אסמאן, שלמה קנאבעל — חיה שרה׳קס איידים — יוסף הערש הויסמאן, ראובן סאלדאנער, דוד מארינאוויטש מיט זיין זון חיים. דאס איז דער טרויעריקער סך־הכל פון דער שרענסקער קהלה, פון די 500 נפשות פון דעם שיינעם שטעטעלע שרענסק.

עס וואנדערן ארום עטלעכע שרענסקער אין ווייטן אזיאטישען רוסלאנד. עטלעכע יחידים פון א פאר צענדליג יונגעלייט. געבליבען לעבען: יצחק מאיר גרינבוים פרוי און קינד, מנשה ליפשיץ און זיין ברודער יעקב שמשון — געבליבען אין רוסלאנד — חיים ליפשיץ — לייזעריעס — יוכבד שערפסקי, שרה רבקה גלאסמאן, — אקס — מאן און טאכטער און איך.

פילע שרענסקער וועלכע האבן זיך געראטעוועט פון די דייטשישע רוצחים און אנטלאפען קיין רוסלאנד זענען דערגרייכט געווארן אין 1941 פון די זעלבע מערדער, עס זענען אומגעקומען אין רוסלאנד דוד זימאן, פיגה פישביין־זימאן און איר טאכטער טאבע, ישעיהו שערפסקי טאבעס מאן, ישראל ליכטמאן, חנה בעקער, דבורה ליפשיץ. פיעל מערערע זענען אומגעקומען, סאיז מיר אבער נישט געלונגען צו געדענקען מער נעמען.

צ. אוסמן

מילואים צו די בעשרייבונגן פון
ניבורסקי, סולדאנער, אלטוס.

די צוויי דויטשען אין שרענסק

אין שרענסק זענען געווען 2 פאלקט־דייטשן וואס האבן גורם געווען אסאך צרות דער אידישער באפעלקערונג, איינער האט געהייסן פריפענטשיק ימ"ש,

אין דער צווייטער אדאלף, א אומגעזעצלעכער זון, די מוטער זיינע האט שטענדיק געארבעט ביי פנחס ליפשיץ. א גרויסער סאדיסט איז געווען דער אדאלף ימ"ש, דעם גאנצן כעס האט ער אויסגעלאזט צי זיין ברויט־גיבער, ער האט געפייניקט פ. ליפשיץ ב. שעער, אין אליעזר ביעלאווסקי, איבערהויפט ביים גראבן די גריבער אבצוציען דאס וואסער פון די פעלדער, דאס הויז וואס מנשה קאלקאווסקי האט איבער געארבעט, איז געווארן אוועקגעגעבן דעם אויסוורף אדאלף.

דער שפיטאל אין אוישוויץ

פאקטיש איז דאס געווען א מאסקירטער שעכט־הויז פיל האבן געדענקט געזונט צי ווערן אדער אפצורוען אין שפיטאל, אבער זעלטן ווען ס׳איז עמעצער צוריקגעקומען. 99% זענען געשיקט געווארן פון דארטן אין קרעמאטאריומס. אלע שרענסקער ווועלכע זענען אווען אין שפיטאל זענען נישט צוריק געקומען ווי צ. ב די ברידער גדליה אין אברהם זלמן ניבארסקי, מתתיהו מטוס, בעקער ש. ז. און אנדערע. — אבער כ׳וויל דערמאנען דעם פאקט וואס האט מיר פערשאפט פיל וויטיק, אברהם אקס קומט אין די מויערער־שולע און ער גיט מיר איבער מיט שמחה אז ער האט באקומען א גוטע ארבעט און ער איז שוין רואיק נאר ער וויזט מיר א פינגער וואס האט זיך אים אנגענומען, געהט ער אין שפיטאל זיך פאַרבאנדאשירן דעם פינגער. אין מער האב איך איהם שוין נישט געזען. ער איז געווארן געשיקט אין קרעמאטאריום צי פערברענן. דאס איז געווען דער שפיטאל אין אוישוויץ.

די שרענסקער פרויען

וועגן די ליידן פון די שרענסקער פרויען וועלט שוין דערציילט אין בוך. כ׳וויל נאר פעסטשטעלן, אז אלע שרענסקער פרויען זענען אומגעקומען. אין אנדערע שטעטלעך זענען נאך געבליבען איינצעלנע, אבער פון שרענסק איז קיין איינע נישט פארבליבן. יוכבד שערפסקי — חיה שרה׳ס טאכטער — די איינע פין לעצטען דור, וואס האט געווינט אין שרענסק אין געבליבען לעבען. זי איז אין גאנצען נישט געווען אין אוישוויץ. נאר אין רוסלאנד. כ׳וויל נאר איבערגעבן ווי אזוי מען האט פארנארט די פרויען. כ׳בין געווארן געשיקט מיטן צווייטן טראנס־פארט פון מלאווער געטא, אין דעם טראנספארט זענען געווען אסאך שרענסקער פרויען מיט קינדער. אנקומענדיק נאך אוישוויץ האט מען אלע אינגערע געשטעלט אין רייען צו 10 און מארשירט אין די לאגערן אריין, דאגעגען די פרויען וואס מען האט זיי א נאמען געגעבען „עלטערע" — און די קינדער, האט מען געלאזט

ווארטן צוגאגנדיק, אז אויטאמאבילן וועלן זיי ברענגען אין די לאגערן. די אויטא־מאבילן זענען געקומען, נאר אנשטאט צו פירן אין די לאגערן האט מען זיי געפירט אין קרעמאטריום און זיי פערברענט. די איינצעלנע וואס האבען זיך ארומגע־וואלגערט אין די לאגערן האבען נישט איבערגעהאלטן, מיין שוועסטער חנה, וועלכע האט געארבעט אין אויפרוימונג׳ס קאמענדא, כ׳האב געהאפט אולי ירחם ד׳ אין זי וועט איבערהאלטן? ליידער איז זי אומגעקומען גלייך מיט אלע.

ארץ אל תכסי דמם.

יוסף רימון (גרנט)

סיכומים און באמערקונגן צום עדות זאגן פון די 4 על פי־הנס איבערגעבליבענע אלטוס נחום, אוסמן צ., ניבארסקי משה, סולדאנער ראובן.

איין שטריך פאראיניקט אלע פיר עדות; זיי הייבן אן פון אנפאנג קריג. משה ניבארסקי הייבט זאגאר אן זיין עדות זאגן נאך פון ערב דעם אויסברוך פון דער מלחמה. כ׳האב געבעטן יעדן עדות ער זאל באשרייבן נאר די ריכטיקע פאקטן, אזוי ווי זיי האבן געזען און מיטגעמאכט. כ׳וויל באמערקן אז אין די אנגעטראפענע סתירות זענען די עדות נישט שולדיק, צ.ב.ש. וועז נחום אלטוס שרייבט, אז קומענדיק נאך אוישוויץ אין צווייטן טראנספארט, האט ער געזוכט די שרענסקער אידן פון ערשטן טראנספארט, אין דא קומט ער צום געדאנק, אז אלע שרענסקער האבן שוין נישט געלעבט, וויל נחום אלטוס האט נישט געווסט אז דער ערשטער טראנספארט פון מלאווער געטא מיטן הרב ליכטיג בראש איז געשיקט געווארן נאך טרעבלינקע.

אוודאי איז נישט אנגעקומען אזוי לייכט צו פארנאטירן די גביית עדות א טייל האבן פשוט נישט געוואלט זיך דערמאנען וואס זיי האבן איבערגעלעבט, ס׳איז כדאי צו דערמאנען אז דער הויפט־עדות ראובן סאלדאנער, וועלכער האט דערציילט זיינע איבערלעבונגען פון אנפאנג ביז׳ן סוף, געפינט זיך איצט אין אמעריקע, מיט אים איז געפירט געווארן אונטערהאנדלונגען מער ווי א יאר צייט ער זאל מסכים זיין שרייבן דאס וואס ער האט געזען, וויל דאקטורים האבן אים געווארנט ער זאל זיך בעמיען צי פארגעסען זיינע איבערלעבונגען, דאס זעלבע איז אויך פארגעקומען מיט די אנדערע עדות, אבער אין אלגעמיין האבן זיך די אלע פאקטן באשטעטיקט.

ישראל!
לוא גם כים רבו חטאתיך, אם גם מעפר הארץ הרבית אשמות — הנה נסלח לך; כי קרבנותיך אשר העלית על מזבח אלהיך רבו ממספר חטאתיך, ולא שה ושור הבאת לעולה רק בניך היו קרבנותיך — לכן נסלח לך ויאשמו רודפיך.

פרץ סמולנסקין 1840—1885 (מולדתי)

רימון (גרנט)

הספד על קדושי שרנסק

אלה הם דברי קינה והספד על קדושי — שרנסק הי"ד (לפי האלף בית)
שהושמדו ועברו לעולם הנצח.
זכרונם נשמור בקדושה ובטהרה.

אלה אזכרה ונפשי עלי אשפכה
על ראשי האבות והמשפחות בקהלת שרנסק
שנספו בשואה; השם ינקום דמם.
ותהא נשמתם צרורה בצרור החיים של האומה.
נקיים ונשמור אמונים, לדרכם ולרצונם של היקרים והאהובים
שנעלמו ע"י התעללות — השטן! ואינם...!
נשתדל למסור את המית־לבם של קרובי הקדושים, המבכים
את קרוביהם, הנפשות האהובות עליהם, בסגנונם ובלשונם.
על בתי הכנסת שהטמאים הרסו עד היסוד, על בתי המדרש
ששרפו, על ספרי התורה ועל הש"סים שהעלו באש,
על קדושינו שחוללו ונרצחו, אנו באים להגיד קדיש.
יתגדל ויתקדש שמיה רבא!...

פתיחה

ההסטוריה היהודית מוכיחה שבמשך דורות ודורות נהרגו ונרצחו אחינו ואחיותינו על לא עול בכפם, הרבה קהלות יהודיות הושמדו, דם יהודי נשפך לרוב והרוצחים לא באו על ענשם. בכל זאת מספרת לנו ההסטוריה שבתקופת הרת־אסון אירע בפעם לפעם נס. מדינה אחרת היתה פותחת את שעריה בפני היהודים הנרדפים. בפעם הזאת, במלחמת העולם השניה, כשהתחוללה השואה האיומה שבשואות כל הדורות, והאכזריות הגיעה לשיא, עמדנו המומים ונדהמים מול החזיון הטראגי.

גלמודים ונעזבים עמדו קדושי־שרנסק בפני טבח איימים, נגד הכח השטני החזק, ובאפס מעשה חכו לרוצחים הטמאים, שעשו את מלאכתם לעיני השמש ואין עוזר ואין מציל. בלב המועמדים לעקידה כבתה התקוה לעזרה. מוסרים שבין אכולי יאוש אלה, נמצאו עוד יחידים שהאמינו בסתר לבם, שהסערה תעבור ויזכו לראות את היקרים.

שרנסק! עיירה קטנה זו, כמו כל עיירה ועיירה, המהווה פרק בהסטוריה היהודית בפולניה — מספרת על הסבל, העוני ועל הגבורה העלאית בה עמדו בני הדורות הראשונים והאחרונים.

הקדושים והטהורים

בדחילו וברחימו, ביראת הרוממות וברטט של קדושה וטהרה מתוך לב שותת דם, אמרתי להספיד כל אחד מקדושי עירנו, שהיה עולם מלא לעצמו למשפחתו ולמכריו ולספר על כל אחד, על עבודותו ועל מפעלו למען העם והארץ, למען לא יכנסו לתהום הנשיה. במיוחד חשוב הדבר לגבי משפחותיהם ע"מ שצאצאיהם יקראו וידעו את אלה שקדמו להם בנפלם על קדושת השם, בתור יהודים. השתדלתי לא לקפח אף אחד. קשה לתאר במלים, את ההרגשות שעברו עלי בזמן העלאת נר זכרון לנפשות היקרות והקרובות, שעברו שבעה מדורי גיהנום של ענויים אכזריים...

אסיים במלים שנאמרו ע"י אחד מן העם:

כל אדמת־אירופה — בלי יוצאת מן הכלל — ספוגה בדם הורינו ואחינו, אבל פולין!! זאת היה ים־דמים של תושביה היהודים. הפולנים ליוו בשמחה את אחינו שהובלו בקרונות המות. אירעו גם מקרים, שקדושינו היקרים ספגו מכות מהפולנים, בהיותם בדרכם האחרונה לתחנת ההשמדה. הם גם שדדו את הרכוש של הקדושים שנרצחו.

הקורא יבין לרוחי אם אציין, שלא היה ביכלתי וגם לא היה בי הרצון לשנות או ליפות את הרשימות והערכות על גבורינו וקדושינו משרנסק.

משפחת רבה האחרון של קהלת שרנסק

הרב ר' יהודה שרגא ליכטיג זצ"ל, אשתו הרבנית הצדקת מרת [redacted] רויזה ליכטיג ז"ל. הילדים: אליעזר, בנו בכורו של הרב שהתחתן במקוב והיה גר שם. בעל לאשה ואב לששה ילדים; צבי מנחם (הירש מנדל), התחתן במלבה, עם רחל פרלמוטר. והיה גר במלבה. בעל לאשה ואב לשני ילדים. בתם אלטה שהתחתנה במלבה.

אלטה בת הרב

על הרב, מנהיגה האחרון של הקהלה, נכתב בספר רשימות מספר, ואלו הן:

א) בן מנחם נתן תלמידו, במאמרו המקיף על שרנסק, בשם משפחת פ. דובראשקלאנקא עמוד 162 — 164.

ב) גרינבוים י. מ. במאמרו "ערב יו"כ בשרנסק עד החורבן" עמוד 184.

ג) סטביסקי אברהם, תלמידו, במאמרו "שרנסק־ואנשי־תורה" עמוד 353.

ד) רמון יוסף, בפרק "רבנים בשרנסק" עמוד 131 — 133.

הרב משרנסק, נתקבל לרב במלבה. כהן במשרת רב של כל העדות בגיטו מלבה. בראש חדש כסלו ביום 10.11.42 נשלח מגיטו מלבה — ביחד עם אלפיים (2000) נפש לטרבלינקה.

יהי זכרו ברוך, זכר צדיק לברכה.

*) נשארו 2 ילדים שיבדלו לחיים 1) מרים זיידמן ליכטיג — הגרה בחיפה, נשואה.
2) ליכטיג שלמה נח, הגר בתל אביב, נשוי.

אליעזר ליכטיג

אליעזר, בנו בכורו של הרב משרנסק, עבר לגור אחרי החתונה למקוב. אחרי שנים של נסיונות מסחריים, למד שחיטה ונתקבל לשו"ב במקוב. אנשי מקוב התיחסו אליו בכבוד. היה בר אורין, איש נמוסין ואהוב על הבריות. אעפ"י שעברו על ראשו גלי־פורעניות, נשא הכל בדומיה. כשמצבו הוטב, סגר עצמו באהלה של תורה, והקדיש ימים ולילות ללמוד התורה.

גורלו כגורל כל יהודי פולין.

צבי מנחם ליכטיג

התחתן עם בתו של פרלמוטר, בעל טחנת־קמח במלבה. בבחרותו ישב ולמד בבית המדרש בשרנסק, וגם אצל אביו, עם יתר בחורי שרנסק, ביחד למדנו בבית המדרש. אחרי נשואיו עמדנו בקשרי מסחר.

לפני החתונה היה איש־חזון. חזונו לא היה כסף, אלא אחדות העם. הוא האמין כי יבא יום ואהבת ישראל תאחד כל העם. כי אהבת ישראל צרופה היתה מושרשת בו באופן טבעי.

ילדי צבי מנחם ליכטיג הי"ד

לא נמצא לעולם רבב על בגדו, כתלמיד חכם מובהק. היו זמנים שמצבו היה טוב, בכל זאת חיי־מותרות לא היו מנת־חלקו.

ציינתי לעיל שאחרי החתונה עמדנו בקשרי מסחר ופה עלי לציין, שהיה ישר במשא־ומתן. — ולכן היה חביב על כל אחד שבא אתו במגע. היה מצוין בגישתו לענין — אפילו מסחרי. היה לו מסחר עצים עם שותפים.

במלבה ידעו להוקיר את האיש יקר־הרוח ובעל מזג הטוב. לא הלך בגדולות. שותפו לבקוביץ, הסוחר הגדול הידוע ממלבה אמר לי פעם, שהירש מנדל נותן דוגמא שגם במסחר אפשר להיות ישר.

לפני נסיעתי ארצה בקרתי אצלו ע"מ להפרד. הוא אמר לי: בקרוב נתראה, כי אני ומשפחתי מתכוננים לבוא למקום המיועד לעם ישראל, עתיד האומה.

כפי שמוסרים, כל הנירות היו כבר מוכנים הוא חיסל הכל. אולם לא הספיק לצאת מפולין כי המלחמה פרצה.

מרים זיידמן לבית ליכטיג

זכרונות מבית אבי

אין אני מסוגלת ומוכשרת להעלות על הניר את זכרונות בני משפחתי ז"ל, אשר הישמדו כליל ע"י אנשי דמים ובני בליעל. אבי, יהודה ליב ליכטיג ז"ל, כשמו כן הוא — ליכטיג (אור) שהאיר ברוחו האצילה על יהודי העירה שרנסק, שהיה רבה הראשי במשך כ־40 שנה.

שרנסק, עירה קטנה, יהודיה אנשים משכילים ותרבותיים היו והנוער היהודי בעל הכרה ציונית, למד תורה מפי אבי ז"ל.

אבי ז"ל היה אב טוב, איש גבה קומה ויפה תואר, ישר וירא שמים, תרבותי ונדבן, חובב ציון נלהב ונאמן לעמו ולתורתו.

היה מחסידי הרבי מגור. כל זמנו הקדיש לתורה ולעמו, וגם מצא זמן לקרוא עתונים לא רק בעברית כגון "הצפירה", אלא גם ברוסית.

יהודי שרנסק התיחסו אליו ביראת כבוד וגאותם היתה בו. אמי הרבנית, חיה רויזה ליכטיג לבית ז'יטי ז"ל, היתה אשה צנועה, צדקנית, טובת לב ונדבנית, אשר הקדישה את כל חייה לזולת. דאגה ועזרה למחוסרי ישע ולזקוקים, כי לא יחסר להם דבר, בפרט בשבתות וחגים.

אבי למד אותנו, הבנים והבנות כאחד, תורה וגם עברית.

מכל המשפחה נשארנו בחיים אני ואחי שלמה ליכטיג, אשר בעזרת

אבינו ז״ל, עלינו ארצה הרבה זמן לפני בוא השואה. בהיותו ציוני שאף אבי גם הוא לעלות לארץ הקדושה, אולם אחר את המועד. גורלו וגורלם של אמי ויתר בני משפחתו כמו כל יהודי פולניה.

בת אחת בשם אלטע ושני בנים. שהבכור, אליעזר ז״ל היה איש תורה, ידען, חריף אשר עלה בידיעותיו ובחכמתו על יריביו וידע לשכנעם, אב למשפחה גדולה, אשה וששה ילדים.

הבן השני, צבי מנחם (הירש מנדל) ז״ל בעל לאשה ואב לשני ילדים. היה למדן, בעל נשמה טהורה וזכה, ציוני אשר כל מגמתו ומטרתו היתה לעלות ארצה ולהצטרף אלינו, אך גם הוא לא הספיק.

גורל כל המשפחה הזו, הטהורה והקדושה, היה כגורלם של שאר בני עמנו, אשר נפלו על קדושת השם, כשרוחם הטהורה מרחפת על פני, ואני בלבי מהרהרת וחושבת איך נפלו קדושים בידים טמאות — רטט ורעד עובר בגופי.

אני נזכרת במקרה מעציב, היה זה בשנת 1920, עת הגעתי יחד עם אבי לורשה. בצאתנו מקרון הרכבת, ראינו מחזה איום ומזעזע: אנשי צבא פולניים התנפלו על יהודים בעיר, הפילו יהודי והתחילו להתעלל בו ולגזוז את זקנו. אבי ז״ל כמעט נפל בצפרניהם. אך למזלו אז, הופיע בחור מלוואי ובמהרה לקח את אבי תחת זרועותיו והביאנו לדראשקו. המקרה הזה השפיע קשות על אבי שהיה מדוכא מהמחזה. אולם לפתע כאילו התעורר — שם את ידו על הבחור ואמר לו: „תזכור, עם ישראל לנצח ישאר״.

זו היתה אמונתו של אבי ז״ל.

בליל הסדר של פסח, יותר מאשר בכל חג אחר, אני נזכרת באבי ז״ל ורואה את דמותו האצילה כמלאך בלבושו החגיגי. אני לא רק נזכרת, אלא גם שומעת את קולו ורואה את התלהבותו, בשעה שקרא את ההגדה ברעד ובדמעות בעיניו: „שלא אחד בלבד עמד עלינו לכלותינו״.

כפי שספר מר בן־ציון בוגן מנצולי אושונצים, שהיה נוכח בזמן העברת יהודי שרנסק לגיטו מלוה — נתמנה אבי ז״ל לרב הגיטו ועמד ומלא בכל מרצו וכחו את תפקידו באמונה.

קשה עלינו היתה פרידתנו עת עליתי ארצה. אבי המנוח לוה אותי עד ורשה. בתחנת הרכבת נפרדנו, מבלי שאיש מאתנו ידע או חשב שהפרידה תהיה לעולמים, וסוף מר כזה יהיה לו וליהודי פולניה.

בעזבי את האדמה הארורה, אמר לי אבי ז״ל — היי בת נאמנה לעמך ולארץ ישראל ושמרי על מסורת עמנו.

יהיה זכרם ברוך לעד.

אוסמן שלמה ראש המשפחה, **חוה** אשתו.
הילדים: גיטל, חנה בילה, יצחק, רבקה דבורה, ושרה.

שלמה דער זון פון דוד אוסמאן ז"ל פלעגט אין די יונגע יארן, ד"ה פאר דער חתונה ארייגעקומען אין בית המדרש, און געלערנט א בלאט גמרא, נאך דער חתונה געלאפן פרי פארטאג אין בית המדרש און געקרעכצט, געפרעגט וואס וועט זיין? די פראגע האט געהאט ביי איהם 2 באדייטונגען: ערשטנס וועט שוין קומען דער הייליקער שבת און ער וועט קענען זיצען לערנען א פרק משניות. די צווייטע באדייטונג פון דער פראגע, מדוע צדיק ורע לו ורשע וטוב לו? די פראגע איז נישט געווען, חס וחלילה, אין מאטריעלען זין, נאר ס'האט געהאט א גייסטיקע בעדייטונג, פאר וואס האט דער רשע וועלכער וויל נישט דינען דעם בורא עולם אזוי פיל צייט, און דער צדיק קען נישט מקיים זיין עבודת הבורא, וויל ער האט נישט קיין צייט? אבער נישט קוקענדיק אויף דער שווערער ארבעט האט ער שטענדיק געפונען צייט צו ארבעטן לטובת הכלל, ווו ער האט געברענגט נוצן, אזוי איז ער געווען א טעטיקער חבר, אין די חברה קדישא. געווען פון די ערשטע צו העלפן א געדריקטן איד, געלאזט שטיין די ארבעט און געלאפן זאמלען געלט, פאר יענער משפחה, אין געזארגט פאר זיי.

אוסמן יעקב אהרן ראש המשפחה, **חנה** (חענטשא) אשתו.
הילדים: פרידה, אסתר, רבקה, דוד.

יעקב אהרן דער לעצטער פרעזעס פון דער אידישער קהלה, א זון פון ר' דוד אוסמן, דער איידעם פון וועלוול ראדזינאווסקי (מלאך), אין די יונגע

יארן געגומען א לעבהאפטן אנטייל אין דער קולטערעלער ארגאניזאציע „תרבות", זייענדיק באגאבט מיט א ריזן שטימע — האט ער ארייגגעברענגט לעבן און שמחה אין יעדערגעזעלשאפט, אדער א חתונה פון א חבר, ווו יוגנט האט פארברענגט אוז געזונגען נאציאנאלע לידער, צוזאמען מיט יעקב אהרן. אלע יארן, צייט איך האב אים געקענט איז ער געווען טרויעריק אין דערשלאגן, עס האט אויסגעזען ווי זיין שמייכעל און פרייליכקייט, איז אויך ווי געמאכט געווען, פונקט ווי א זאק מיט זארג וואלט אנגעלאדנט געווען אויף זיינע פלייצעס.

מיטגעמאכט אלע אידישע צרות פון דער צווייטער וועלט־מלחמה, געווען אין מלאוער געטא און אושוויענצים, און געבליבן לעבן, מען האט געהאפט נאך אים צו זען דא אין לאנד, נאר ליידער האט זיין הארץ נישט אויסגעהאלטן, זייענדיק א קורצע צייט אין אמעריקע איז ער געשטארבען.

ר׳ יעקב אהרן אוסמן ז״ל

הפרעזעס (יושב ראש) האחרון בקהלה היהודית בשרנסק

כשגמר את החדר אצל ר׳ ליביא הויזמן ז״ל לא המשיך בלמוד התורה בבית המדרש או בישיבות כמו שהיה נהוג בימים ההם, רק עזר לאביו לפרנס המשפחה. בכל זאת מצא הזדמנות ללמוד, ונשאר נאמן לרוח ששרר אצל כל הנוער בעיירה. בגיל צעיר החל להשתתף בעבודה התרבותית בעיירה. אני יכול להעיד שבמשך כל השנים שהכרתיו, הכניס שמחה וששון בכל מקום שהופיע, אם שזה היה בחגיגת שמחה אצל חבר או בפגישת חברים. קולו הנעים והחזק היה ידוע בכל העיירה, ונוצל בכל נשף תרבותי, לכן שמרנו עליו כעל דבר יקר.

באופן הדרגתי ובשלבים שלבים, עלה עד שהגיע לדרגת יושב ראש של הקהלה היהודית בעיירה. פרשה מיוחדת במינה תופס ר׳ יעקב אהרן ז״ל בחיי הצבור. שנים על שנים, עבד ועזר והשתתף בעבודתנו. בכל מוסד ומוסד היה מסור ונלהב לכל תפקיד שקבל על עצמו או שמסרו לו. הוא היה היחיד שהתמסר לשמור ולעשות סדר בבית הכנסת והצליח.

מותו הדהים כל החברים בארץ. היינו בטוחים, וכל אחד לחוד האמין שלא רחוק הזמן ויבוא לחיות ביניגו. אבל הגורל רצה אחרת. נקיים ונעמיד מצבת־מעשים לנשמתו שהחזיר אותה לאלהים.

אוסמן יוסף ראש המשפחה, **יטא** אשתו,
הילדים: רבקה, פנינה, יעקב אריה, משה.

א זון פון ר׳ דוד אוסמאן, אין די יונגע יארן איז ער דורך א צופאל בלינד

געווארן אויף א אויג, זייער שווער געארבעט צי פארדינען זיין שטיקעל ברויט. די משפחה פון אמעריקא פלעגט אים פון צייט צי צייט העלפען מיט געלד, אויך די ברידער זענען אים געקומען צו הילף, געפירט א שטרענג רעליגיעז הויז, קיינמאל נישט פערגעסן תפלה בצבור, אין געווען פיל בטחון.

ער ווערט באשריבן אין מאמר „דער לעצטער דור".

אורנוב יחיאל דוד, שיינה רויזא אחותו.

דער זון פון שמואל חיים אורנוב — געפירט דאס געוועלבל, וואס ס׳איז איבערגעבליבן פון פאטער, און געלעבט שטיל און רואיק.

איידליץ עקיבא ראש המשפחה, **חוה רעכיל** אשתו.
הילדים: הינדה, אברהם יוסף.

שטילע רואיקע מענטשן, געארבעט שווער אויפן עקזיסטענץ, מיט אלץ געווען צופרידן, מקיים געווען דעם „אשרי האיש השמח בחלקו". די קינדער ערצויגן אין אידישן גייסט, געגלויבט אז גאט׳ס הילף קען קומען יעדן מאמענט. געשיקט פון מלאווער געטא נאך אושוויץ מיטן צווייטן טראנספארט.

אייזנשטיין מנחם ראש המשפחה, **חנה חיה** (לבית גרנט) אשתו.
הילדות: הענא, פאלא.

מנחם, חתנו של ר׳ משה גראנאט ז״ל, בעל אחותי. אהבת ישראל היתה ספוגה בבשרו ובדמו. היה גם קרוב־משפחה. בבקרו פעם אצלנו בהיותו מאורש לבחירת לבו, הראה לי את תמונתו של הד״ר פייטלאוויטש, המפורסם בגילוי הפלאשים שבחבש.

כפי שמסר לי גיסי, היה ידידו של הד״ר פייטלוביטש. פעם התעורר בו רצון להשתתף אתו בנסיעותיו לחבש, בכדי לעזור לקרב את הפלאשים לעם ישראל. אולם הד״ר פייטלוביטש התנגד לרעיונו מתוך נימוק שהאקלים בחבש הוא קשה ואיננו לפי מצב בריאותו.

גיסי מנחם היה עסקן צבורי לשמו. לבוא לעזרת יהודי היה בשבילו יותר

מסיפוק אלא עיקרון חיים. הוא היה נזהר בכבוד חברו ובכבוד הבריות, מהנעלבים ואינם עולבים.

שעות רבות הקדיש מנחם לעבודות צבוריות בשרנסק. הכל עשה בטוהר־לב. בלי שום פניה, במצפון נקי ובידים נקיות, כדברי הכתוב „הולך תמים ופועל צדק". הוא רכש לעצמו את אמון כל הצבור היהודי בשרנסק. אחותי לא הפריעה לו במסירותו לפעולות הצבוריות, למרות שהיה קשה לה לנהל את החנות ואת משק הבית ובו בזמן גם לטפל בילדים. בהיותה גם היא צדקנית ויראת־שמים מטבעה, היתה גם היא נכונה תמיד לעזור לזולת. (ר' תמונתו בעמוד 397).

יום השבת היה בשביל גיסי מוקדש כולו לתורה.

ביום 10.11.42 נשלחו לטרבלינקה ושמה נספו.

אלשעווער יצחק מאיר ראש המשפחה, **טאבא** אשתו.

הילדים: שלמה, אסתר, זלדה.

יצחק מאיר אלשעווער, אן איידעם פון פערעל באניסלאווסקי איר מאן — ישראל, איז געשטארבען אין די מיטעלע יארן.

געפירט א שיין געשעפט, געווען מאטריעל גוט אוועקגעשטעלט, געווען פאנאטיש פרום, מורא געהאט פאר יעדען נייעם ווינטל, געהיט די קינדער זיי זאלן חלילה נישט אפטרעטן פון דעם וועג פון די עלטערן, געפירט אן אנשטענדיג לעבן.

דעם 10.11.42 געווארן געשיקט פון מלאווער געטא נאך טרעבלינקא, שלמה דער זון געשיקט מיט'ן 2־טן טראנספארט דעם 13.11.42 נאך אושוויץ.

שא'ל אלטוס ראש המשפחה, **טשארנא** אשתו.

הילדים: גענדל, אסתר.

שטענדיק מיט א שמייכל, דעם „בזיעת אפיך תאכל לחם" האט ער אויפ־געגומען מיט א שמייכל. דער שווערער עקאנאמישער קאמפף פאר'ן עקזיסטענץ האט אים קיינמאל נישט אריינגעברענגט אין א שלעכטע שטימונג, אן אמתר פאלקס־טיפ. די שווערע ארבעט האט אים נישט מיד געמאכט, אויף אים האט מען געקענט זאגן „ארבייט מאכט דאס לעבען זיס".

אנשילעוויץ שלמה ראש המשפחה, **רבקה** אשתו.

הילדים: יוסף ושושנה.

שלמה אנשילעוויץ דער ראש המשפחה, האט שווער געארבעט, אויף צו פערזיכערן זיין עקזיסטענץ נאך לאנגע יארן ארבייט האט ער געשניטן די פרוכטן, אין די יונגע יארן זיך פעראינטרעסירט אין געזעלשאפטליכע ארבעט.

ביי סעלעקציע (ד. ה. ביים אויסקלויבן מענטשן צום ערשטן טראנספארט נאך טרעבלינקא) איז שלמה איבערגעלאפן אין די אנדערע זייט, געווארן דערשאסן אויפן ארט.

אנשילעוויץ ליפא ראש המשפחה, **אידל** אשתו.

הילדים: ציפה, יוסף.

ליפא א ברודער פון שלמה'ן רואיק זיך געלעבט זיין לעבען פון א ארבייטער־משפחה.

ארביטער צירל

א ריינע עהרלעכע לידנדע נשמה, א גאנץ לעבן פון ליידן; 1 טאכטער זייער א געראטענע געשטארבן אין די בליענדע יארן פון שוינדזוכט. די צווייטע טאכטער בייגאנגען זעלבסט־מארד אין די בעסטע יארן. דער מאן ישראל לייב, געשטארבן אין די מיטעלע יארן פון שוינדזוכט, און צירל נאך יעדן אומגליק האט זי געהויבן די הענט צו גאט מיט די ווערטער „דו און דיין משפט איז גערעכט, נאר פאר וואס קומט עס מיר?" און דער גרויזאמער גורל האט זי אויך נישט אויסגעמיטן.

אקס שפסל ראש המשפחה, **חנה רשי** אשתו.

הילדים: שמשון ורחל לאה.

דרכו של ר' שפסל בכל מהלך חייו, הוא דרך של איש־העבודה, היה חי כל ימיו מיגיעת כפיו. הודות לילדים הכשרונים שלו יצא מוניטין לבית המלאכה שלו בכל הסביבה הנוצרית. בפשטות של איש עבודה, רחש לו שם טוב בכל

הסביבה, והצליח במעשיו, ונחשב ליהודי אמיד בשרנסק.

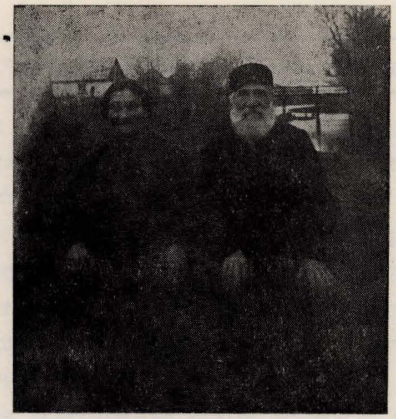

אשתו חנה רשי הי"ד, ניהלה את הצד המסחרי של בית המלאכה, נסעה למלבה, ובאה בקשרים עם הסוחרים הסטונים, והביאה סחורות לבית המלאכה, על האשה השקטה הזאת אני מקדיש המלים הבאות:

הדאגות המשפחתיות והעול המשפחתי מה שישנם בכל משפחה, היו עמוסים עליה, והאשה הצנועה והשקטה הזאת שדאגה לכל פרט משפחתי, היתה אם מסורה לילדיה, ואם על דרכם וחנוכם של הבנים, לא יכלה להשפיע כי דרכם של הבנים היה סלולה מראש לגמור את החדר ולעזור לאבא בבית מלאכה, התמסרה בכל מרצה לתת חנוך לבנות ולמדו ביחד עם כל הבנות בשרנסק, השתרשה בלבן אהבה עמוקה לכל ערך לאומי, ולמדו השפה העברית וספרותה.

משרנסק נשלחו לגיטו מלבה, וביום 10.11.42 נשלחו לטרבלינקה.

אקס אברהם ראש המשפחה, **שרה** אשתו. הילדה נחמה.

ביידע שרענסקער קינדער, צופרידנע און גליקלעך אין פאמיליען־לעבען. געשטרעבט צו א שיינער צוקונפט. דער גורל האט אנדערש געוואלט. אברהם אקס איז געוואָרן געשיקט נאך אושוויענטשים פון מלאווא מיטן דריטן טראנס־פארט. ווי זיין שוואגער נחום אלטוס שרייבט איז אין דריטן טראנספארט געווען א סאך שרענסקער. דעם זעלבן טאג האט ער געדרעט מיטן שוואגער, צוריקקו־מענדיק פון דער ארבעט, האט ער געזעהן אז מען האט שוין אלע געשיקט צו

פערברענען, אין זיין שוואגער אברהם אקס בתוכם, דעם 10.11.42.

ביאליסטוק רבקה הילדים: נח, חוה, שרה.

די משפחה ביאליסטאק איז געווען אמאל א אנגזעענע משפחה אין שטאדט. ר' אברהם ביאליסטאק, אדער ווי מען האט אים געפרופן: אברהם מנשה'ס, איז געווען ראש הקהלה.

א גרויסער טייל פון דער משפחה האט אויסגעוואנדערט נאך אמעריקע, שמואל ביאליסטאק, דער מאן, האט נישט מצליח געווען און זייענדיק א אריימאן איז ער געווארן א שמש אין דער קהלה. נאך זיין טויט זענען זיי געבליבען אין א געפערלעכען מצב, די הילף פון אמעריקע, און די מיטהילף פון די קינדער איז דער מצב זייערער אויסגעבעסערט געווארן.

געשיקט נאך טרעבלינקא דעם 10.11.42 פון מלאווער געטא.

בקר אסתר נכה, הבן שמואל יעקב.

די פרוי פון טוביה בעקער וועלכער האט בעקומען הארץ־שלאג אין א יריד־טאג. די פרוי איבערנעמענדיג די בעקעריי האט ארויס־געוויזען פיל ענערגיע. זי האט געפירט די בעקעריי ביז די טאכטער, האט חתונה געהאט, (ראה המאמר דער לעצטער דור).

שמואל יעקב בעקער, איז געשיקט געווארן אין אשוויענטשים. נישט קוקנדיק אויף די גרויסע צרות איז ער געווען פול מיט אפטימיזם, געטרייסט אנדערע. ליידער האט דער צופאל געוואלט, ער זאל באקומען א קלאפ אין פוס, נישט קענענדיק אזוי שנעל לויפן האבן אים די אויסוורפן געשיקט גלייך אין אויוועז צו פארברענען, אזוי איז אומגעקומען דער פריילעכער ש. י. בעקער.

בקר הניה רחל. זלמן אריה.

אריה בעקער, איז געשיקט געווארן מיט'ן 2־טן טראנספארט פון מלאווער געטא נאך אשוויענטשים, געליטען נויט אין הונגער, אלץ געגעסען, ביז ער איז פערגיפטעט געווארן.

שמואל מאיר באניסלאבסקי ראש המשפחה, יונה אשתו

הילדות: לילי, שושנה, פרל.

שמואל מאיר דער זון פון פערל, און ר׳ ישראל ז״ל. דער לעצטער גבאי אין בית־הכנסת. מאטריעליש גוט אוועקגעשטעלט, געהאלטן ביי זיך די מוטער, אין די עלטערע יארן בכבוד. געפירט אן ערלעך אידיש משפחה־לעבן, א בעל־בתיש אידיש הויז. געגעבען צדקה, ווען מען האט געפאדערט. פון די יונגע אידישע משפחות אין שרענסק. אומגעקומען צוזאמען מיט אלע שרענסקער וואס זענען געווארן געשיקט נאך אוישוויץ.

ראה המאמר בפרק „הדור האחרון״.

בורנשטיין מרים

פייגה, טובה שרה, יחזקאל איסר, רבקה, מנדעל.

מרים בורנשטיין ומשפחתה.

די פרוי פון שלמה זלמן בורנשטיין, וועלכער געפינט זיך אין לאנד. יארן

געליטן, געהאפט צו קומען אין לאנד מיט די קינדער צו פאראייניקן די גאנצע משפחה.

מענדל בורנשטיין איז אומגעקומען אין קאמפף מיט די דייטשע־ליטווישע מערדער׳ס אלס פארטיזאן אין ווילנער געגנד. (ראה המאמר בפרק „שרענסקער העלדען).

מענדל בורנשטיין איז געווען דער לעצטער אין אבא קובנר׳ס גרופע צו פערלאזען די ווילנער געטא. (ר׳ תמונתו של הפרטיזן בעמוד 300).

בקר שמואל מרדכי ראש המשפחה, **דינה** אשתו.
הילדים: מאיר, דוד.

שמואל מרדכי בנו של ר׳ מאיר בקר ז״ל חייט לפי מקצועו, עבד לפי הזמנות, לא היה עשיר אבל התפרנס מן המקצוע חייטות בכבוד, וגם התנהג בכבוד כלפי אמו ז״ל.

אשתו נורתה ע״י הטמאים עוד במלבה, בטרנספורט השני לאושוויץ מגיטו מלבה נדרשו היהודים למסור את כספם ומצאו אצלה 5 מרק.

בקר אברהם ראש המשפחה **רחל** (לבית גראנאט) אשתו.
הילדים: שרה, בלומה.

אברהם בנו של ר׳ דוד בקר ז״ל וחתנו של ר׳ מנדל גרנט ז״ל, מרטשונז. בכדי להבין את מסחרו ואת עבודותו בשרנסק, יש לציין תחלה את בית המלאכה של האב ר׳ דוד ז״ל; זה היה בית מלאכה לחייטות, התוצרת נמכרה לסטונאים של העיר הגדולה מלבה, אברהם בקר, דאג לצד המסחרי, תפקידו היה לספק סחורות לבית המלאכה. הסחורות הובאו מעיר התעשיה לודז.

כל המשפחה היו אנשי עבודה, בעשר שנים האחרונות לפני העולם השניה חלה תמורה גדולה בחיי־המשפחה הזו, המשפחה עברה למלבה וגל של פורענויות הציף את המשפחה, יסודות הפרנסה התמוטטו, הילדים התפזרו, אחדים יצאו לחוץ לארץ, ר׳ דוד חלה בשתוק ל.ע. רק אברהם ומשפחתו נשארו, ונשא הכל בדומיה, ובכאב חרישי, במרץ משנה, ובכחות עצמיים התחיל מחדש, והחיים המשפחתיים הסתדרו.

מגיטו מלבה נשלחו לאושוויץ.

בורענשטיין עקיבא ראש המשפחה, **פייגא** אשתו וגיטל רשי בתם.

עקיבא בנם של מרים ושלמה זלמן, וחתנו של ר' משה גראנאט ז"ל. רקם את מסכת חייו בשקט, בתוך ד' אמותיו. בעודנו צעיר לימים פירנס עצמו מיגיע כפיו. עד המחנה ההשמדה באושוויץ, היתה עבודת כפים מרכז חייו. למרות שהיה תמיד עמוס עבודה, היה מעיין הרבה בספרים ומצא גם זמן ללמוד הרבה.

אשתו, פייגא, שקטה ועדינת נפש היתה. כמו שאומרים באידיש: „שטיל ווי א טויב". לא התאוננה אף פעם. רק עבדה והיו מאושרים. תמיד עזרה לחברותיה, שלא על מנת לקבל פרס. רק מתוך רצון כן. תמיד היתה מוכנה לעזור בלי פילוספיה. עליה אפשר לחזור על האימרה „כל כבודה בת מלך פנימה". הזוג קיווה לעלות ארצה למשפחתם, אולם, אחרו את המועד. (ר' התמונה בעמוד 393).

עקיבא מת באושוויץ מתוך רעב.

בורנשטיין שמחה ראש המשפחה **פרידא** אשתו.

הילדים: [redacted] ומשפחתו, בלימה, למיל, אסתר.

ר' שמחה נפטר לפני מלחמת העולם השניה. זכות גדולה עמדה לו, שלא ראה בחורבן משפחתו.

הרבה שנים גר בשרנסק, והצליח בעסקיו. זכורים עוד החגיגות בשמחת תורה, של חסידי גור, שהתקיימו בביתו. כשעבר לגור לזשורומין הסמוכה, הורע מצבו הכלכלי. האימרה „משנה מקום משנה מזל" קויימה אצלו דוקא לרעה. כל זה לא השפיע עליו שיתרחק מעבודה צבורית. הוא המשיך להשתתף בחיים הצבוריים, במיוחד בקהלות החרדים. נפטר בשם טוב מן העולם.

פרידה, אשתו, בת ר' מנדל גרנט, ונכדה של ר' משה גרנט, היתה אשה ישרה, יראת הד' וטובת לב. כל היום היתה טורחת בלי לאות, למען הילדים, והמשפחה. מטבעה היתה שתקנית ופקחית. דרכה בחיים לא היתה סוגה בשושנים. עבדה קשה בכדי להחזיק מעמד. אף פעם לא הסתכסכה עם איש. היתה שומעת את עלבונה ושותקת. כי סלחנית היתה פרידה.

נספתה עם כל יהודי פולין.

בילאווסקי חוה

דאס גאנצע לעבן געליטן. א רעליגיעזע נאטור, געהייראט צום צווייטן מאל צוליב קינדער, געהאט א אינגל און א מיידל. דאס מיידל איז געשטארבן דורך א טעות פון דאקטאר. דער זון אברהם משה, אומגעקומען אין פוילישׁ באלשע־וויסטישע מלחמה. די מאמע האט געגלויבט — ביז׳ן אומקומען דורך היטלערן — אז ער לעבט. די לעצטע ארויס פון שרענסק, ווייל דאס געזעגנען זיך מיט די מזוזה צו דערמאנען דעם זון, האט זי אויפגעהאלטן.

(ראה המאמר משהל״ה).

ביעלאווסקי אליעזר ראש משפחה חזן ושוחט. קלה אשתו.

הילדים: חוה רבקה: פרומה דבורה, זלמן הירש.

אליעזר זון פון חיים בילאווסקי איבערגענומען דעם אמט פון חזנות נאכן פערלאזען דעם אמט פון זיין שוואגער, חיים ברוך. א געבוירענער אין שרענסק, געלערנט אין שרענסק. געווען א גרויסער למדן, אין די קינדער־יארן איז אים די מוטער געשטארבן, דער פאטער זייענדיק פון דער נאטור א קארגער האט אים נאר נישט געהאלפן. אליין זיך געמאטערט און געלערנט, אריינקומענדיק אין בית המדרש, האט מען אים געטראפן זיצן פארטיפט איבער א גמרא.

שווער איז אים אנגעקומען צו באקומען דער אמט פון חזנות, ער האט געמוזט אויסשטיין א שווערן קאמף ביז ער איז געקומען למנוחה ולנחלה און געווארן חזן אין שרענסק.

גולדה גראנאט (לבית לסק)

אשתו של ר׳ משה גראנאט ז״ל, בת החסיד הידוע ר׳ משה כהן לסק ז״ל מרצונז׳ש. חונכה וגודלה באווירא דחסידות, מצד שני הושפעה מן האווירא דהשכלה, בעת שאחיה ר׳ מרדכי ז״ל ור׳ יוסף חיים ז״ל, התווכחו ביניהם בימים ההם.

כשאבא דבר אתי על למוד התורה שהוא עיקר העיקרים של אמונה, התערבה גולדה ואמרה לי, שאחיה היו משכילים, ורחוקים מלהיות דתיים, בכל זאת עסקו הרבה בלמוד התורה. היא התכוונה ללמוד הגפ״ת.

משמאל לימין: גולדה פאלא, נכדה חנה חיה, עומדים: פייגא, מנחם, הנה.

בכל מוצש"ק, אחרי מלוה־מלכה, היה רגיל ר' מוטיל הדיין הפיקח, להגיד לאמא: דיין טאטא האט בעסער געלערנט פין מיר, חבל שלא היה רב בישראל, הרי הפסדנו רב גדול וטוב.

גולדה גראנאט היה אשה צנועה ופקחית, אני מציין את המלה פקחית. היא ידעה לשקול ולנתח כל דבר, ולהוציא מסקנה, זכורני, שישבה פעם בשבת על המדרגות, לפני החנות וקראה צאנה־וראנה. הנשים שישבו על ידה, אמרו לה שבנה יוסף אשר בעלה חשב שיהיה רב גדול בישראל, מרננים אחריו שהוא קורא ספרים חצונים וגם הולך לטומאה (הטומאה — הכוונה לספריה „תרבות"), — אמה ענתה להן בלי התרגזות, שדבורים אינם מזיקים לשום בן־אדם ואינני מצטערת...

בימי מלחמת העולם הראשונה כשצבא רוסי זרם לגרמניה־המזרחית והפולנים הסיתם ביהודים, וכל יהודי מצא לעצמו לחובה להסביר לרוסים שזוהי דיבה, נכנסת אמא לחנות, בעת שאבא ואחות הסבירו לרוסים את השקר בהסתה זו, ואמא הוסיפה באידיש: „בעהאלטען די סחורה, זיי ווילען ראבירען ס'וועט נישט העלפען די אויפקלערונג, (אין צורך להסביר הם רוצים לשדוד, להחביא הסחורות).

אם מסורה לילדיה היתה, היא הבינה לרוחם, כשהילדים החלו להתפזר ולעזוב את שרנסק, נתנה להם ברכת־האם: „תסעו בשלום".

בזמן שאבא דאג לתת חנוך דתי לילדים, אמרה לי אמא תמיד באידיש, „די הויפט זאך איז צי זיין גוט, און נישט פרימקייט איז דער עיקר. אין איר גאנץ לעבן האט זי געטוען פיהל גוטס.

גולדה גראנאט ז"ל השאירה בן יעקב בארגנטינה ונכדים בלונדון מן הבן וולף ז"ל. יוסף רמון החי בארץ הוא בנה. בתה זיסה (נעמי) נפטרה בארץ, והשאירה ילד משה. בת 74 היתה בזמן שהרוצחים הנאצים רצחוה.

השתדלתי ולא הצלחתי להשיג ידיעות לאן נשלחה מגיטו מלבה. נאמר לי שהיא נשלחה לסולדוא. כפי ששמעתי, נשלחה ביום 10.11.42 עם הטרנספורט הראשון לטרבלינקה, הד' ינקום את דמה.

חנה גראנאט וילדיה: הינדה, הירש, פנחס מרדכי, ליב, גיטל שפרה.

חנה גראנאט אשתו של העסקן צבורי — לשם שמים — הירצקא גראנאט

גיטל שפרה ואחיה ליב בני חנה הי"ד

ז"ל. בתו של החסיד הגדול מגור ר' שרגא פייבל קארו ז"ל מקודז'בורק, קראו לה חנה הירצק'ס, מסע חייה היה קשה. הדאגה למחר לא נתנה לה מנוחה. היו זמנים

שיום יום דאגה לפת לחם ממש בשביל הילדים. ובכל זאת עמדה לצד בעלה. בעזרתו ליהודי עיירה. היא ידעה שבעלה הירצקא הוא ידיד נפש לכל יהודי בעיירה. והוא מוכן להסתכן, ולהנתק ממקומו אפילו באמצע הלילה, בקריאה ראשונה לעזרה.

במלחמת העולם הראשונה כשמחלות שונות פקדו את העיירה, נדדו רבים את שנתם מעיניהם, גם אלה שנרדמו מתוך עייפות, זנקו ממטותיהם עם הקריאה לעזרה ועמדו הכן לצאת לעזרה.

משפחה גדולה, וילדים קטנים, המציאות היא אכזרית ומרה, בפרט בעיירה קטנה, מעולם לא רצתה ולא בקשה עזרה מהזולת גם לאחר שהגוי מלוטקאבסקי פתח לו „אליארניה" (תעשית־שמן) ויסודות הפרנסה התמוטטו, לא הזעיקה ולא הטרידה איש שיתענין בגורלם, רק בכח אמונה שלה זכתה לגדל ילדיה.

עלי לציין 2 חגים של חברה קדישא (חגש"א) ז' אדר, ושמחת תורה, בהן הבליטה את טוב ליבה, דאגה לכל עני שבעיר שיקבל את חלקו, היא ציינה שחגים אלה הם גם חגים של עניים.

ביום 10.11.42 נשלחה ביחד עם בתה גיטל שפרה בטרנספורט הראשון לטרבלינקה.

פנחס מרדכי, והירש

האחים הירש, ופנחס מרדכי נשלחו מגיטו מלבה לאושוויץ בטרנספורט השני ביום 13.11.42. הועברו „לזונדר־קומנדו" פנחס מרדכי חלה מיד לבואו, ונשלח לבית חולים משמה לקרמטוריום, אחיו הירש שסבלו וצערו על אחיו ועל משפחתו שנספו העבירו אותו על דעתו, קפץ על חוטי־החגדר של המחנה שחושמל והתאבד. יהיו זכרם ברוך.

ר' משה הירש גרינבוים ראש המשפחה, רויזה אשתו.
הילדים: אשר, עטקה.

דער זיידענער יונגערמאנטשיק ר' משה הירש גרינבוים

אלס אינגל האב איך אים געדענקט, ווי א טיפ פון א זיידענעם יונגער־מאנטשיק, ער האט נישט געטראגן א לאנגע בארד און פיאות, ווי מיר האבען ליב צו באצייכענען שיינע אידן וואס דערוועקען צו זיך דרך ארץ, אבער דאך האט ער ביי יעדען איינעם דערוועקט רעספעקט און דרך ארץ. ער האט אין זיך

פארקערפערט דעם „חן יהודי" און אידישע פיקחות. איך האב שטענדיג געטראכט אז דאס איז א שבת־איד, און זיין ארט איז צווישן רביים. ס׳האט מיך פארדראסן פאר וואס ער דאוועגט אין בית המדרש נישט אין שטיבל, ס׳האט מיך פארדראסן פאר וואס ער איז נישט א חסיד מיט א ברען?

ר׳ משה הירש איז געווען איינער פון די אנגעזעענסטע בעלי בתים אין שרענסק, דער שליח צבור פון די שרענסקער אידן אין די ימים טובים, ראש־השנה און יום־הכיפורים. געדאוונט האט ער אין בית המדרש, נאר די ימים נוראים יום־טובים האט ער געדאוונט אין שוהל. איך וויל באצייכענען א פאקט וואס איך געדענק פון די קינדער יארן, אלס אינגל פלעג איך באזוכן די פאמיליע גרינבוים, לערנענדיג צוזאמען אין חדר מיט שלמה׳ן הי״ד און יצחק מאיר׳ן פלעג איך אפט אריינקומען אין הויז פון זייער משפחה. ס׳איז קיינמאל נישט אויסגע־קומען אז זייער פאטער זאל מיך עפעס פרעגען, אינמאל רופט ער זיך אן צו מיר: דיין צווייטער נאמען איז צבי, פונקט ווי מיין צווייטער נאמען, איך וויל זען וואס וועט זיין איבער 120 יאר, אז דער מלאך הדומה וועט קומען צום קבר און פרעגן מה שמך? ווי וועט זיין דער ענטפער?. איך קלער נישט לאנג, און ס׳פאלט מיר באלד איין דער ענטפער: „צר ומצוק מצאוני"... דער ענטפער מיינער איז אים געפעלן, ער האט איבערגערדט יעדעס ווארט און זיך א ביסל פארקלערט. איך האב זיך געפילט שטאלץ.

ביים אויסברוך פון מלחמה, ווערט די גאנצע משפחה צוזאמען מיט דער גאנצער אידישער באפעלקערונג איבער טרנספארטירט אין מלאווער געטא.

דעם 10.11.42 ווערן געשיקט 2 טויזענדט אידן פון מלאווער געטא נאך טרעבלינקע, צווישן זיי געפינט זיך ר׳ משה הירש.

ראה הבאמר בפרק דמויות על ר׳ משה הירש.

רויזה גרינבוים (מבית טורובסקי)

אשת נעוריו של ר׳ משה צבי א טיפ פון א אמתע אידישע מאמע, מסורה לילדיה בלי גבול. שופעת מרץ ומלאת חיים, גבוהה, וקול צלול ונעים, בהתרגזותה וברציניותה, בטלה לבסוף הכל בתנועת יד: והצטחקה.

בת למשפחה ותיקה ומכובדת בשרנסק, המשיכה את שרשרת המשפחתית ודאגה שהחוט לא ינותק. אני רואה אותה בשוק, כשהיא ממהרת ומהוררת בניגוד לבעלה ר׳ משה צבי ז״ל, ששקל ומדד כל צעד ושעל, לה אין זמן, המשפחה מחכה לה בבית, היא עמוסה דאגות כי דאגה לכל פרט ופרט במשפחה, היתה מסורה למשפחה, עד כדי שכחה עצמית. עדיין מצלצלות באוזני המלים שאמרה במלחמת

העולם הראשונה, „אנחנו הגדולים מחויבים לצום" (פאסטן) אמרה, והכל למען הילדים, בשבילם אין ימים טובים ואין ימים רעים, הם חייבים לאכול.

זכורני חתונת בתה, הנה, פניה קרנו מרוב שמחה ואושר, היא אומרת ליוטה קורלציק שהגישה מנות לשולחן: ליוסל, תני מנה הגונה. הוא פה מחותן (א מחותן) ולא נחה רגע, היא הרימה הידים ואמרה, „הלואי ביי די איבריגע קינדער" רבונו של עולם (הלואי אצל שאר הילדים). האמא היהודית האוצר של המשפחה היהודית, שמחה שמחת ילדיה וכאבה כאבם.

רויזה היתה מאושרת, המשפחה גדלה, נכדיה הביאו לה אושר... והשטן החריב הכל.

בראש חודש כסלו 10.11.42 נשלחה ביחד עם בעלה לטרבלינקה.

גרינבוים שלמה ראש המשפחה, **שרה** אשתו.
הילדים: דן, גולדה.

על שלמה בן ר' משה הירש, חבר נעורי קשה לי לכתוב, קשה! על חבר שמילדותנו הלכנו ביחד, למדנו בחדר ביחד, וגם מכות מאותו הרבי ספגנו ביחד, שמחנו ביחד כשהצלחנו לקטוף פרחים ותפוחי־עץ ולא נתפסנו, טפסנו על העץ בחצר מלבנטשיק ע"מ לקטוף, „בעס" וקרענו ביחד את המכנסים. שלומיה! כך קראו אותך. אני יכול להעיד שהית טהור בלי־רבב, ישר בלי סטיה, דור שלם הלכנו יד ביד, בכל החיים שלך היית ישר, וגם גלוי לב, — והלא זהו תפקיד בן־אדם הנברא בצלם אלהים.

זכורני שהייתי אצלך ברטשונזיש. לא נתת לי לצאת מן הבית, פניך קרנו מרוב שמחה. יום טוב היה אצלך, לא הלכת לבית מסחר, וזה היה פעם!

חבר יקר! הגורל המר של יהודי־פולניה היה גם בחלקך, זכרונך יגון בקדושה ובטהרה.

הנה קרול (לבית גרינבוים), **יחיאל מאיר** בנה.

אף היא לבית גרינבוים הושמדה ביחד עם כל משפחתה; בספרות העברית המסורתית העתיקה, רגילים לציין בת טובה בשם בת ישראל כשרה, זאת היתה

*) מכל משפחת גרינבוים, נשאר בן אחד, יצחק מאיר עם משפחתו, הנמצאים בארץ.

הנה, בלבה בערה אהבה עמוקה כלפי כל ערך לאומי, וכל הקשור בעם ובתחיה. די להזכיר את אהבתה לשפה העברית ולספרות העברית. בשמחה קבלה על עצמה להיות ספרנית בספריה בשרנסק, וזאת בגלל סבה אחת כפי שאמרה לי: שתהיה לה הזדמנות לקרוא הרבה ספרים עבריים.

יחיאל קרול ילדה של הנה

פקחית ואינטלגנטית היתה. נהניתי לנהל אתה וכוחים. כל הערותיה ותשובותיה היו מחושבות. היה לי הכבוד ללמדה עברית, להסביר לה ולקרוא אתה הספרות העברית החדשה. כל הערותיה הלמו בת תלמיד חכם.

מסירותה ואהבתה לעם נתנה לי תקוה, שתחנך את בנה ברוחה, ויגדל למעשים טובים, ובן טוב לעמו.

גורלם כמו הגורל של כל יהודי פולניה.

חיה יוטא בראון (לבית גרינבוים), יהושע בראון בעלה.
מרדכי יוסף גרינבוים ראש המשפחה, שיינדיל גרינבוים
(לבית בראון) אשתו.

מרדכי יוסף ואחותו חיה יוטא

שני זוגות שתי משפחות — והם ממשפחה אחת, מרדכי יוסף וחיה יוטא, אח ואחות לבית גרינבוים.

יהושע ושיינדיל, אח ואחות לבית בראון מזשורומין, השתדכו והתחתנו,

מרדכי יוסף

אנשי עבודה. חיים שקטים היו מנת חלקם השכינה היתה שורה במקום זה.

גרודה אליה נחמן ראש המשפחה, פייגא אשתו.

איינער פון די אקטיוויע חברים אין די חברה קדישא וויא אויך אין אנדערע הברות.

ס׳איז ווערט צו באצייכענען, ווען אלע עלטערע מענטשן זענען געשטאנען וויים פון ציוניזם און פון די ציוניסטישע קרנות, איז ער געווען א חבר אין די קרן קימת קאמיסיע אין געהאלפען דעם ציוניזם.

גרינבערג באשא והילדים: טובא, ומתתיהו.

מתתיהו גרינבערג דער זון פון יעקב און באשא גרינבערג, א אייניקעל פון ר׳ בינם דוד ז״ל. איז געווען איינער פון די 50 אינגלעך וואס די נאצישע טמאים האבן געכאפט אין מלאווער געטא געבונדען די הענט מיט דראט אויף הינטן און אריינגעווארפן אין טורמע־קעלער און אזוי דארט געלעגן 24 שעה, געבונדען די הענט אויף הינטן. צו מארגנס ארויסגעפירט זיי אויפן פלאץ דערזע־ענדיק אזוי פיל נאצים מיט געווער, האבען זיי פארשטאנען, אז דאס איז דער סוף.

אין דער אנווענהייט פון אלע געטא־אידן זענען זיי געווארן צעשאסן צו גרופעס פון 5 יונגע קינדער. מתתיהו גרינבערג איז געווען איינער פון זיי. ס׳הארץ טוט מיר וויי שרייבענדיק די שורות.

הד׳ ינקום את דמם.

גולוברודה יהודה ראש המשפחה, אסתר אשתו, ובתם פאלא.

ביידע פון שרענסק. זי פון דער היים ליכטמן. יעקב ליכטמאנס טאכטער, צוויי ארבעטער־קינדער, דאס גאנצע יונגע לעבן אין אויך די קינדער־יארן זייער שווער געארבעט, זעהר יונג האבן זיי אנגהויבן צי זארגן וועגן א צוקונפט. געארבעט ביי יענעם, געזאמלט צו קענען ווערן זעלבסט־שטענדיק. נאך שווערע מי און אנשטרענגונג געלינגט זיי צו עפענען א שנייידער־ווארשטאט, פאנגען אן צו פירן א בכבודיקן שיין פאמיליען־לעבן, א צופריידן לעבן פון א ארבעטער משפחה. דער גורל האט געוואלט אנדערש.

יחיאל גרינברג ראש המשפחה, חיה שרה אשתו.

הילדים: בינם, מתתיהו.

גרינברג יחיאל היה בנו של ר׳ בינם־דוד ז״ל, חסיד־ותיק בבית־החסידים של אלכסנדר. ליחיאל לא האירה ההצלחה פנים במובן כלכלי הוא החליף את מקצוע פרנסתו מדי פעם־בפעם, תמיד היתה הפרנסה בדוחק למרות כל זאת, רוחו לא נפלה עליו והיה תמיד במצב־רוח טוב.

אשתו, חיה־שרה, היתה בתו של ר׳ חיים בילבסקי, אשה אינטליגנטית ונועם הליכות היתה, הראתה תמיד פנים שוחקות, אבל מאז שקרה האסון עם ידידת־נעוריה, רבקה ארביטער, שאבדה את עצמה לדעת, צרב בקרב לבה כאב תמידי.

החיים המשפחתיים היו שלוים ומלאי־הרמוניה, הבת הבכורה עלתה כחלוצה לישראל, לפני פרוץ מלחמת העולם השניה, יתר בני המשפחה נספו בשואה.

נחה גרודה

זכור

יזכור ד׳ את נחה התמה והמסורה בת משה גרודה שהקוזקים עינו אותה

בליל הזוועות ב־4 באוקטובר 1914, (בימי מלחמת עולם הראשונה) יזכור ויצרור אותה בין כל קדושי שרנסק אותה שכל ימי חייה התהלכה בנאמנות עם אנשי שרנסק.

נחה שרתה אותן מתוך עניות, וישרות לבה. תהא נשמתה עדן.

רעננה 13.2.52. רשמה לאה מגד (רייכבאס).

פיגה דוברושקלנקה ובתה חנה

על משפחת פיגה דוברושקלנקה כותב בנה נתן ב„פרק זכרונות". אולם היות שהייתי קרוב קרבת שכנות ובקשרים הדוקים עם משפחה זו, אני מוצא מחובתי לשרטט כמה קוים מחיי אשת־חיל זו. אני רוצה לדלות מ„היכל־הזכרון" שלי מומנטים מסוימים מחיי האשה המופלאה הזאת.

בת שבע־עשרה נשאה לבעלה מענדל דוברושקלנקה, גם־כן בגילה, וששמו יצא לתהלה כעילוי וכלמדן מופלג. חייה היו שרשרת ארוכה של טרגדיות, ואם השמש האירה לה פנים מתקופה לתקופה, היה זה רק לזמן קצר. לאחר מכן שוב השתלטו צללים בביתה.

הטרגדיה הראשונה הנוראה שפקדה אותה, היתה פטירת בעלה באביב ימיו, בהיותו בס״ה בן 28 שנה. פיגה נשארה אלמנה עם 6 יתומים קטנים. רוחה בכל זאת לא נשברה בקרבה ובאנחה על שפתיה: „מסתמא כך הוא רצון הבורא", התחילה את מאבקה לקיום משפחתה וזכתה לברכה ולהצלחה במעשי־ידיה, ומצאה עידוד ותנחומים בילדיה המצליחים שהתפתחו לתפארת ולמופת.

פיגה לא בוכה...

המלאך המות המשיך להתהלך בביתה של פיגה. הבן הבכור שלה, יצחק־ברוך, בחור יפה תואר עם כל המעלות, הן בתורה והן בדרך־ארץ, בהיותו בן 18 שנה, חלה פתאום בדלקת המוח ואחרי כמה ימים נפטר לעולמו. כל יהודי העירה השתתפו בהלויה, מכל צד ועבר נשמעו קולות בכי, אולם פיגה לא בוכה. היא נגשת לקבר ואומרת: „ה' נתן וה' לקח יהי שם ה' מבורך" גאט און זיין משפט איז געראכט! היא לא רצתה לצער בבכיה את ילדיה ספוגי צער וסבל.

זמן קצר אחרי מהפכת 1905 ברוסיה ופולין הגרו שני בניה, גדליה ואליה יוסף לאמריקה ופיגה נשארה עם 3 ילדים חנה, רלה ובנה נתן, יבדל לחיים, הנמצא עם משפחתו בארץ כניצולי משואת היטלר ימ״ש.

הגורל המר:

הבת הבכורה, חנה, הצטינה בחן, בכשרונות ובסגולות טובות. חנות המנופקטורה של פיגה התפתחה והתרחבה הודות לכשרונות חנה, שידעה למשוך את לב הקונים הנוצרים, ותושבי העיר והכפר. היא התחתנה עם ברוך ליפשיץ, בחור בן תורה, בעל סגולות וכשרוני. 10 שנים היו מאסרי ילדים, וכאשר למזל כל המשפחה נולדה להם בת, חלתה חנה תיכף אחרי הלידה, במחלה כרונית שלא נרפאה ממנה כל ימי־חייה.

רלה ז"ל:

הצעירה שבין ילדי פיגה היתה רלה ז"ל. היא היתה גאות הנוער היהודי בשרנסק. היא היתה יפת־תואר מלאה תורה ודעת, בת ישראל נאה היא עשתה לילות כימים בלימודיה, דבר שהשפיע על מצב בריאותה. לאחרי שנתארסה עם בנו של הרב ברונרט מציחנובה, חלתה במחלה ממושכת ונפטרה. הכאב והצער היה גדול אצל כל הנוער. אולם שבעתיים גדל הכאב והצער בביתה של פיגה, כי דעך הנר ושקעה השמש בשבילה. זהו הסך־הכל של המאבק והסבל של האשה הגבורה הזאת הנודעה בשם: „פיגע גאלדעס". (ר' תמונתה בעמוד 159).

קרן־אור לזמן קצר:

קרן־אור הכניס לביתה של פיגה בנה נתן עם משפחתו. פיגה אהבה מאד את הנכדה הקטנטונת, גאלדקה (זהבה). פעם בהיותי בחצרה, בעת שגאלדקה שחקה, פנתה פיגה אלי: הסתכל נא בעינים הקורנות של הפיצפונת. אולם משעזב נתן עם משפחתו את שרנסק השתרר שוב בבית דכאון ויתמות.

בזכרוני נחרת איך שפעם בשעות הבוקר (אני ישנתי אצלם בבית) אני שומע קולות של תחנונים ובכי. התלבשתי ופתחתי את הדלת של חדרה. היא הרגישה בי ואמרה אלי: „אני שופכת את שיח־לבי לפני בורא־עולם ומתנה לו את צרותי, הגם שהן ידועות וגלויות לפניו. אולם האמת היא שיכול ח"ו להיות יותר גרוע, כי אין לצרות גבול"; כה אמיצה וחזקה ברוחה היתה האשה הזאת!

פעם אחת הופיעה בביתו של גיסי מנחם ז"ל והציעה לו לרכוש את ביתה שהיא עומדת למכור. על שאלת גיסי מדוע רצונה דוקא למכור לו. ענתה שהיא רוצה לגור בשכנות עם יהודי ירא־שמים ולשמוע בשבתות קידוש יפה, כמו שהיתה רגילה לשמוע את הקידוש כשהיתה יחד עם בנה. גם לעת זקנתה היא רוצה לשמוע אותו. לא פחות מזה היא גם אוהבת לשמוע ניגון של דף גמרא.

שני בניה חיים כעת באמריקה. פה בישראל חי בנה נתן ומשפחתו. כמו־כן

חיה פה בתה של חנה ז"ל עם משפחתה.

מתהלכת אימרא אצל יהודים, שישנם מקרים כשהמות מציין ומדגיש את כל דרך החיים של בן האדם עלי אדמות. אפשר להגיד כי כך נתקיים אצל פיגה ז"ל. ביום 10.11.1942 נשלחה למחנה המות טרבלינקה יחד עם בתה חנה ושם נספו. (ר' תמונתה בעמוד 155).

האמבורגער עזריאל ראש המשפחה, **הנדל** אשתו.
הילדים: משה, דוד, אברהם.

צווישן די געזעלשאפטלעכע טוער אין שטעטל פערנעמט ר' עזריאל זייער א בכבודיקען פלאץ. פול מיט ענערגיע ווארפט ער זיך אריין אין די געזעלשאפט־לעכע ארבעט, א חבר אין אלע חברות וו, צ.ב, חברה קדישא. חברת בקור חולים, און אומעטום געווען פון די אקטיוווסטע חברים, יארן־לאנג געווען דאזאר, טעטיק אין דער קאאפעראטיווער באנק אין דער פארוואלטונג, א חבר אין גמילות חסד־קאסע, איבערגעגעבן בלב ונפש צי אלע ארבעטן.

ס'איז אפצושאצן צום גוטן זיין ארבעט פארן ציוניזם, א בעל־ביתישער איד פערנעהמט זיך מיט נארישקייטען — פלעגען אויף איהם זאגן די שטעטלשע אידן, אין די צייטן פון זייער געגנערשאפט צום ציוניזם, קינדער מאכן זיך נאריש, אבער **א בעל־הבית!!** און ר' עזריאל האט געהאלפן דעם קרן־קימת, געהיט דעם טעלער (קערה) פאר קרן־קימת ערב יום כפור אין בית המדרש, אין יענע צייטן איז עס געווען זייער א גרויסע הילף, פאר דער יוגנט.

דורגעמאכט פערשידענע צייטן, געהאט גוטע צייטן, געשטאנען גוט מאטעריעל אבער די לעצטע צייט געלעבט זייער אין שווערע בעדינגונגען. ער איז געשיקט נאך טרעבלינקה אין 10.11.42. דוד זיין זון, האבענדיק א געשעפט אין פאמערן־גרודשאנז, האט זיך געפונען ביים מלחמה אויסברוך אין שרענסק ביים פאטער, פארנדיק אהיים ליקווידירען דאס געשעפט איז ער געווארן דערשאסן דורך די דייטשן ימ"ש. (ר' התמונה בעמוד 48).

המבורגער משה ראש המשפחה, **אסתר** אשתו.
הילדים: יטא, בילה, שמואל.

המבורגר משה זיך דערצויגן אין שווערע באדינגונגען. דער פאטער א

שטומער, קנאפ פערדינט, געארבעט פלייסיק, געהייראט און געפירט אן אנשטענדיק פאמיליען־לעבן. (ראה המאמר על הירצקה גראנאט).

הילר צבי הירש ראש המשפחה, **פועה** אשתו.
הילדות: גולדה, רלה, אסתר.

צבי הירש מצאצאי אחת המשפחות הותיקות בשרנסק. פעם דגלה המשפחה בסיסמא: „תורה וגדולה במקום אחד", אך זה שייך לעבר, (ראה הפרק משפחת פ. דוברושקלנקה שנכתב ע"י נתן בן מנחם).

ר' צבי הילר הי"ד, בן להורים עשירים, נולד וחונך בשרנסק. בבחרותו ספג בתוכו תורה וחסידות והיה מלא וגדוש. בשיחה תלמודית, היה מפליא את איש שיחו בידיעותיו הרחבות בתלמוד ובמפרשיו. הוא היה נחשב לאחד הלמדנים הגדולים בעיירה. המזל לא שיחק לו פנים. בעסקים המסחריים לא הצליח. לכן אפשר היה להכיר בו פזור־נפש. אעפ"י שהשתמש בפתגם התלמוד, „מאן דיהיב חיי — יהיב מזוני". עבד קשה — הוא ואשתו — בכדי להתפרנס. לבסוף לא החזיקו מעמד בעיר מולדתם ועברו לעיירה הסמוכה, זשורומין. כנראה חשבו, „משנה מקום משנה מזל".

מזשורומין גורשו למלבה לגיטו, ומשם לאושוויץ.

הנדל זלמן ראש המשפחה, **הינדה** (לבית וירוסקי) אשתו.

זלמן חתנו של ר' יעקב שלום ז"ל, הצטיין בבקיאותו בתנ"ך. עבור בחורי בית המדרש דשרנסק, היה זה דבר חדש, שיהודי למדן, אדוק, יהיה גם בקיא בתנ"ך. לא אחת חכינו לו עד שנכנס להתפלל תפלת שחרית, ע"מ לברר אתו פסוק בנביאים.

מצבו החמרי בשרנסק לא היה טוב ביותר. הוא החליט לעבור עם משפחתו למלבה לעיר מולדתו.

בזמן המלחמה ברח לרוסיה, והרוסים גרשו אותו לסיביר. בסיביר לא החזיק מעמד ומת.

הילליר נפתלי הירצקא ראש המשפחה. **דבורה** (לבית טאוב)
אשתו. הילדים: חיה יטא, צביה, אברהם.

א איינגעווארצלטע בכבוד׳יגע אידישע משפחה, (זי ווערט דערמאנט אין פרק פ. דאבראשקלאנקא פון נתן בן־מנחם). אליין א יודע ספר, געגלויבט אז דער מארגן וועט זיין בעסער, געפירט א שוערן קאמפף פארן עקזיסטענץ. אנגעשטרענגט אלע מיטלן צו דערנערן די משפחה בכבוד.

אין די צוויטע וועלט מלחמה מאבליזירט צום פוילישן מיליטער, נאכן פונאנדער פאלן פון פוילישן מילטער, קומט ער צוריק נאך שרענסק מיטן גלויבן פארט צוזעצן די ארבעט פאר די משפחה.

אומגעקומען צוזאמען מיט אללע שרענסקער אידן. (דער ברודער גדליה געפינט זיך אין לאנד).

זימן אלישבע ובנה **דוד.**

ראה המאמר אלישבע און דער השומר הצעיר. כ׳וויל צוגעבן פרטים וועגן דער משפחה. די פרוי אלישבע זימאן איז א טאכטער פון בעווסטן קוזמירער חסיד ר׳ אברהם משה, ער איז נאך געפארן צום גרויסן צדיק ר׳ יחזקאל קוזמיר פון ר׳ אלימלך׳ס תלמידים. איך וויל דא בעצייכנען אז דער גרויסער צדיק און מקובל ר׳ זעליג פון שרענסק איז געווען א חבר פון דעם צדיק ר׳ יחזקאל. די מיטער איז געווען א הוטפוצערין מיטן נאמען שפרינצע, די עלטערע מענטשען האבען זיי גערופען שבע שפרינצעס. מען פלעגט דערציילן, אז ווינטער מוצש״ק פלעגען קומען חסידים, וואס זענען געפארן נאך קאזמיר פון דער סביבה און פראווען א שיינע מלוה מלכה. דער משפחה נאמען איז געווען מרחיים. אלע גרויסע חסידים פלעגט מען רופען אויפן נאמען פון דער שטאט ווו זיין רבי האט געפירט דאס חסידות. די משפחה מרחיים איז א פארצווייגטע משפחה אין אינזער לאנד, אבער ס׳איז א פאקט אז די פרוי שבע האט זיך צוגעזען אסאך חסידות ביי אירע עלטערן. חתונה־האבנדיק מיט דעם גערער חסיד ר׳ מענדעל זימאן איז ווייטער פארטגעזעצט געווארן דער כאדים. אויף זיי האט מען געקענט זאגען עוד לא נותקה השלשלת, עוד נמשכת השרשרת של החסידות. (ר׳ התמונה בעמוד 218).

אלישבע זימן איז דעם 10.11.42 געווארן אוועקגעשיקט, נאך טרעבלינקע.

דוד זימן

ס׳איז אים געלונגען צו פערלאזן פוילן און אנטלויפען נאך רוסלאנד, אבער ליידער האבען אים די דייטשן געכאפט אין א שטעטל.

כ׳דענק אין ביאליסטאק. אין יאר 1941 ווען די דייטשען זענען אריין און איהם איז נישט געלונגען צו אנטלויפן. שטייענדיק ביים פענסטער האט א נאצי אים דערשאסן אויפן ארט.

יחזקאל זימן

על שלש פגישות עם יחזקאל אני רוצה לספר:

פגישה אחת בשנת 1910

הישיבה בעיר מלבה בה למד אחיו יוסף מרדכי וכותב הטורים. באמצע השעור מופיע פתאום יחזקאל, יושב בין התלמידים ומקשיב להסברת הרבי בסוגיה במסכת נדרים עם הר״ן. כשהשעור נגמר ובחורי־הישיבה מתפזרים הוא ניגש לבחון אותנו. התפקידים מתחלפים. הרבי יושב ומקשיב לשאלות הבוחן. כשהרבי מביע תמיהה, איך בא ליהודי הלבוש כחצי גוי (צוארון ועניבה) לעסוק בדברי תורה באה התשובה: „ר׳ בונם מפשיסחא יוכיח״...

פגישה ב׳ בשנת 1918

רח. קופצקי בורשה. אני חייל במדים (בצבא הפולני) העובר לתומו ברחוב. מגיע אלי קול הקורא בשמי „יוסל״? הכרתי את קולו של יחזקאל, הפונה אלי בשאלה: „האם זכור לך ביקורי בישיבה במלבה״ „כן״ אני עונה „היו זמנים״ „כן, היו זמנים״, הוא חוזר על דברי. „הימים ההם היו יותר טובים. אל תתרחק מן התורה. אני לצערי כן התרחקתי, אבל תמיד אפשר להתחיל מחדש...

מסור לאבא כי נפגשת אתי וחזר לקבוצה של סוחרים להמשיך בשיחה.

פגישה ג׳ בשנת 1933

היטלר ימ״ש הגיע לשלטון. שמועות שונות מגיעות לפולניה כי יהודים מוצאים בלילה מן המטות. ביום בהיר אחד מופיע יחזקאל בשרנסק, פגשתיו אצל אחיו אהרן זליג, בנוכחות אביו. שעה שלמה ספר על המצב של היהודים בגרמניה אחרי תפיסת השלטון ע״י היטלר ימ״ש, מצבו לא רע. הנציג של חזית־העבודה בקר אצלו והודיע לו כי אין לו מה לפחד, העיקר להתיחס לפועלים

באדיבות. הובטח לי כי לא יגעו בנו. בכל זאת אפשר היה להבחין בעיניו עצבות וגם פחד. כשהערותי לו על זה, לא ענה, רק המשיך לספר. שנוי בספורו חל כשאביו יצא. כן, הוא אמר כל הערות הן נכונות מסרתי לכם את האמת כולה. אבל יש גם צד שני למטבע, והיא המציאות. כל יום שומעים כי מוציאים יהודים שאינם חוזרים. נפוצות שמועות שונות על העתיד של יהודי גרמניה בכלל, ושל יהודי יוצאי פולין בפרט, לא רציתי לצער את האבא. על הערתו של אחיו, אולי לא יחזור, ענה:

יש לי שמה משפחה ואינני גורס „את נפשי הצלתי"...

יחזקאל היה ילד השעשועים של העיירה והמשכיל בהא הידיעה בזמנו... יהא זכרו ברוך.

זימאן אהרן זעליג ראש המשפחה, **יוטא** אשתו (לבית קורלציק).
הילדים: ישראל, אברהם.

אהרן זעליג איז געווען א גוטער געטרייער חבר, געהאלפן מיט א ברייטע האנט, ידידים האבען געפונען ביי אים אהיים.

דער זון פון ר' מענדעל זימאן האט געגומען אן אקטיוון אנטייל אין אלע

ישראל'יק, אברהמ'יק, ילדי יוטא ואהרן זעליג

קולטורעלע אינסטיטוציעס, געהאלפן בויען די ביבליאטעק. איינער פון די גרינדער און פון די הויפט שפילערס אין ארטיקן טעאטער, געווען א מיטגליד אין געלט־אינסטיטוציעס, בעמיט צו טוען גמילות־חסד פאר ארעמע מענטשען. א גוטער זון פון אידישן פאלק, געהאלפן די ציוניסטישע טעטיקייט. איבערהויפט וויל איך באצייכנען אז ער האט מקיים געווען די מצוה „כבד את אביך ואת אמך". געפירט א שיין פאמיליען לעבען.

געווארן געשיקט פון מלאווער געטא, דעם 10.11.42 מיטן ערשטן טראנס־פארט צוזאמען מיט אסאך שרענסקער אידן.

יוטא קאראלציק — זימאן

שריפטשטעלערס זענען גרויס געווארן דורכן בעשרייבן דאס קליינע שטעטעלע, אבער ביז היינט איז נאך נישט גענוג באשריבן געווארן די אידישע טאכטער פון קליינעם שטעטל. אויב די אידישע נאציאנאל ציוניסטישע באוועגונג האט מיטגעריסען די אידישע יוגנט, קומט דאס א דאנק די אידישע טאכטער און קליינעם שטעטל. די אידישע ליטעראטור, איהר אויפשטייג האט צו פערדאנקען די אידישע טאכטער אין קליינעם שטעטל. דאס וואס יונגווארג האט אנגעהויבען צו רעדן די העברעאישע שפראך, קומט דאס אויך א דאנק דער אידישער טאכטער, אמת זיי זענען געווען איינצעלענע, זיי האבן אבער מיטגעריסען גרויסע טיילן פון דער יוגנט, צווישן אט די איינצעלענע איז געווען יוטא קאראלציק־זימאן הי"ד.

ס'איז איינגעקריצט ביי מיר אין זכרון דער עפיזאד פאר מיין פארן אין לאנד, אין יאר 1934, קומענדיק אויף א באזוך טרעף איך זי זיצנדיק איבער א בוך מיט פארווויינטע אויגן, זי לייענט די געשיכטע פון דער אינקוויזיציע, כ'גיב איר צי דערקלערן אז ביי אידן זאגט מען צרות אחרונות משכחות את הראשונות. נישט קיין ערשטע אין נישט קיין לעצטע, נאר אין קייט פון צרות, זאגט זי מען שאפט דורות צום ליידן. קוקנדיק אויף מיינע קינדערלעך בין איך שטאלץ אויף מיינע שוועסטער אין ברידער, וואס געפינען זיך אין לאנד פון אונזער־צוקונפט און דאס איז אויך די צוקונפט פון מיינע קינדער. ליידער איז דער אשמדאי היטלער ימ"ש געווען דער מערדער פון איר מיטן מאן און די קינדער.

אזוי האבן געהאפט און געלעבט אונזער גוטע אידישע שטאלצע טעכטער, און אזוי האבען געגלויבט די אידישע מאמעס.

דעם 13.11.42 זענען זיי געווארן אוועק געשיקט נאך אוישוויץ.

זימאן שלמה ראש המשפחה, **זיסה** אשתו (לבית שפירא) והילדים.

ביידע שרענסקער, זיסה שפירא, ר׳ מענדעל שפירא׳ס טאכטער. די משפחה שפירא ווערט באשריבן אין בוך אין מאמר „משפחת פ. דאבראשקלאנקא״. דורך דעם זון נתן. שלמה זימאן, א זון פון גערער חסיד ר׳ מענדעל, איז געווען באליבט ביי דער אידישער בעפעלקערונג. זיך מקריב געווען פאר דער משפחה אין א צייט ווען זייער עקאנאמישער מצב איז געווען א שלעכטער, שלמה איז געווען דער אינציקער צו העלפן און אלע מיטלען אנגעוואנדען נישט צו לאזן פאלן די משפחה.

זיסא שפירא האט געזומען אן אנטייל אין געזעלשאפטלעכן קולטורעלן לעבן אין שרענסק, צייטנוויז פארגעלעזן אין „תרבות״ לאקאל. ווי כ׳האב געהערט, איז זי געווען טעטיק אין לאדז, זיא האט געהאלפן די אידישע פליטים פון אנדערע שטעטלעך.

דער גורל פון גאנצען אידענטום אין פוילן איז אויך געווען זייער גורל.

צביה (לבית איצקוביץ) **זילנקה שלמה** בנה.

צביהן האט מען געקענט אלס טיכטיקע טוערין אין ארטיקן טעאטער, מיטגעשפילט אין אמאטארן קרייז אין אלע פארשטעלונגען וואס זענען אויסגע־פירט געווארן דורך דער שרענסקער אמאטארן־גרופע.

ווי מען גיט איבער האט זי זיך נישט געוואלט שיידן מיט איר מוטער, און זי איז אומגעקומען צוזאמען מיט די מוטער.

גולדה זילברשטיין (לבית נאאך) בעלה **דוד**.

הילדים: אברהם, ישראל, לייביש, מלכה.

גולדה בתו של ר׳ ישראל נאאך ז״ל, התחתנה מזשורמין עם בחור טוב, של משפחה מיוחסת ומכובדת, ונהלה בית דתי, לילדים נתנה חנוך לאומי דתי.

אפילו בזמנים שמצבם הכלכלי לא היה טוב, תמכה בקרנות הלאומיים בידי־רחבה התכונה הזאת שירשה מאביה. השתתפה בחברות שתפקידן היה לעזור לזולת, ולעניי העיר.

המשפחה גורשה מזשורמין, באושוויץ נרצחו.

יזראעל יעקב משה ראש המשפחה, דבורה אשתו.
הילדים: נח, שלמה, פייגא, איטא.

יעקב משה איז געווען זייער א רואיקער שטילער מענטש, דערפילט אלע פליכטן פון דער קהלה אן פרעטענסיעס. וועז מען האט זיך געקלאגט אויף די מסים, פלעגט ער מיט א שמייכעל זאגען, מען מוז צאלן.

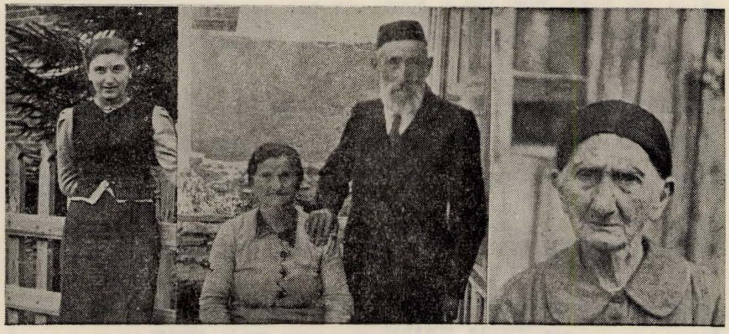

שלש דורות: מימין לשמאל: ח. מלכה פליישר, יעקב יזראעל ודבורה אשתו (לבית פליישר), איטא בתם.

געשטארבן אין יאר 1940. זיין עלטסטער זון נח האט חתונה געהאט פון סטרזשעגאווע, דער זון דוד איז אין לאנד, די פרוי דבורה מיט די קינדער זענען געשיקט געווארן פון מלאווער געטא נאך אוישוויץ.

שלמה איז געשיקט געווארן דעם 13.11.42 מיט"ן 2-טן טראנספארט געש-טארבען פון הונגער אין נויט.

אזוי איז אומגעקומען די משפחה.

יוטא סטרוגובסקי (לבית טורובסקי), נחמן בעלה והילדים.

יוטא בת ר' אברהם טורובסקי ילידת שרנסק, התחתנה עם ר' נחמן הי"ד, ועברו לגור בעיר הסמוכה זשורמין.

נאבקו קשה במציאות המרה. בכל זאת נהלו את ביתם ברוח המסורת, ברוח התורה וברוח אמונה. היתה בה ביוטא פשטות יהודית טפוסית עממית, פשטות הנובעת מאמונה בעתיד. כל פעם שפגשה אותי, אמרה באידיש: גו, יוסל משה גראנאט'ס, ווינט מען אין זשוראמין". היא אמרה את המלים בפשטות ובחיוך

כנה. אנשים שעמדו מסביב, הצטחקו. לזה קוראות באידיש: „הארציג, אייגן".

בעלה, נחמן, היה חרד לדבר ה', זהיר במצוות בקלה כבחמורה. חבר באגודת ישראל, מן הפעילים שבה. היה חבר במוסדות כלכליים, כלומר, איש צבורי במובן המלא של המלה הזאת.

נרצחו ביחד עם כל יהודי זשורמין.

טורובסקי אהרן ראש המשפחה, **רחל** אשתו והילדים.

ר' אהרן בן של ר' אברהם טורובסקי, יליד שרנסק, התחתן במלוה ולחם קשה על קיומו. כל פעם בקר בשרנסק אצל משפחתו ותינה את צרותיו ודאגותיו. קבל עזרה וחזר למשפחתו.

כשראיתיו בעת ביקור אצל משפחתו בשרנסק, היה גופו שחוח מרוב צרות ודאגות.

נשלחו לטרבלינקה ביחד עם אנשי מלוה ושרנסק מן הגיטו.

לאה פרימה יצקוביץ אשתו של ר' **שלמה איצקוביץ**.
הילדים: אלתר, ויהודה אריה.

וועז ר' שלמה איצקאוויץ ז"ל איז געשטארבן, האט דער זון, אלטער, מפרנס געווען די גאנצע משפחה.

ווי מען גיט איבער איז די פרוי איצקאוויץ לאה־פרימה אומגעקומען אין סולדאו צוזאמען מיט איר טאכטער צביה.

יגלוביץ חיים ראש המשפחה, **פנינה** אשתו, בינם בנם.

געווען אן איידעם פון אהרן יצחק (מוסטער). די מוטער פון זיין פרוי, פון דער היים קודזבארסקי, איז א אלטע איינגעזעסנע משפחה אין שרענסק.

ער איז געווען צווישן די 50 אידן וואס זענען געכאפט געווארן אין מלאווער געטא, און געווארן דערשאסען גרופע־וויז צו 5.

הד' ינקום את דמו.

יסטשעמבסקי ראש משפחה שיינדיל (לבית גרינברג) אשתו.

בינם דער זון פון שיינדל, און פון חיים ברוך שערפסקי ז"ל.

יסטשעמבסקי איז געווען דער 2־טער מאן פון שיינדל גרינברג, בינם דוד'ס טאכטער. דער ערשטער מאן איז געווען חיים ברוך שערפסקי, בינעם איז דער זון פון חיים ברוך'ן.

שיינדל איז געווען א אשת־חיל אין געשעפט, זי האט די מענער אריינגעפירט אין שניט־געשעפט, געהאט פרנסה אין געלעבט רואיק.

הנדל יצקוביץ — פפר, ויצקוביץ רחל בת אברהם, ויצקוביץ אברהם בן אברהם.

לזכרה של הדודה הנדל — יצקוביץ פפר

איש איש וגורלו. עם דודתי הנדל המר הגורל מאד. אשה יפה ואצילית זו מעט מאד הספיקה לראות אושר בחייה עם דודי אברהם יצקוביץ. בשנת 1919 כאשר חוליגנים השתוללו בפולניה, נפל קרבן לא הרחק מהעירה יחד עם עוד שני יהודים.

מאז מר היה מצבה, כשהיתה נאלצת בעצמה להתפרנס עם שלשה ילדים קטנים. אף בבית אביה לא ידעה חמימות, כי בגיל צעיר מאד התיתמה מאמה ועמה הסתלק אשרה.

לא שופר גורלה כשחל שנוי בחייה הפרטיים, נתקה עצמה מהבדידות.

מפאת מצב החמרי הדחוק נאלצה להשאר שוב לבד. אבי היה נאלץ לעזוב, ולחפש פרנסה מעבר לים, בלי אפשרותו לבוא אליו. כך עברו עליה שוב שנים קשות של בדידות, כשהתקוה מהבהבת בלב, וזו בושתה לבוא. כי עם כל רצונו

לא יכול אבא להביאה אליו. כך נפלה קרבן יחד עם ילדיה בשואה. חוליה בשרשרת הגדולה של כאב.

חבל על דאבדין ולא משתכחין.

צביה פפר־קוזלובסקי

אפרים יצקוביץ ראש המשפחה, **שרה יוטא** אשתו.

משפחה בלי ילדים. אבל אנשים טובים, צדקה ומעשים טובים היו מנת־חלקם.

מתוך שכבות עמך יצא אפרים ז"ל. אהב להתרחק משאון ורעש וחי שנות חייו בתוך ד' אמותיו. זה לא מנע ממנו להגיש עזרה וסיוע לזולת בסתר.

מן הראשונים שהשכימו לבוא לבית המדרש, והספיק להגיד פרק בתהלים ולהתפלל בצבור. (ראה המאמר של זליג בפרק ה' דמויות והתמונה בעמוד 229).

אברהם כהן ראש המשפחה, **מרים** אשתו, **חנה רויזה** בתם.

על ר' אברהם כהן אפשר לכתוב הרבה. הוא שרת את הקהלה היהודית באמונה שלמה. עוד בזמן רוסיה הצארית מלא התפקיד של מזכיר הקהלה בשרנסק, שלא על מנת לקבל פרס.

ספרא רבא, „געהאלטען גיט די פעדער אין די האנד" (ככה היו רגילים לציין למי שהיה לו כתב יפה), לכן נצלו אותו לכל עבודות בקהלה היהודית.

ידע ר' אברהם לשוחח שיחת־רעים, היה לו כשרון ספורי והיה מלא וגדוש ספורים על העיירות ועל אנשיה. יש להצטער שלא העלה את הספורים על הכתב. ימים אחדים לפני נסיעתי, ספר לי הרבה מעשיות. אחת אני זוכר, שר' פנחס פיטרקובסקי ז"ל, נסע מן הכפר רטובה וכלבים רדפו אחריו. הוא חשבם לזאבים ודרש מן המשטרה לארגן קבוצה, שתצא להשמיד הזאבים.

הוא עסק במסחר־העצים שהיה מקצוע־משפחתי. כשלא הצליח, השתמש בהלצה היהודית הידועה: „וואן עד האנדעלט מיט תכריכים וואלט קיינער נישט געשטארבען". כשפרצה מלחמת העולם הראשונה היה הקרבן הראשון לשוד. חיילים רוסים הרסו ושדדו כל מחסן העצים שלו.

ר' אברהם היה חביב על כל אנשי העיירה. היה ישר במשא־ומתן עם כל מי שבא אתו במגע. הליכות עולם כזו מביאה ברכה לבן־אדם.

(ראה המאמר „הדור האחרון").
מגיטו מלבה נשלחו לטרבלינקה.

ר' אברהם כהן ואשתו מרים, חוה בתם והילדה בתיה,
נתן בנם ואשתו חוה לאה והילד חנוך

כהן נתן ראש המשפחה, חוה לאה אשתו.

נתן בנם של ר' אברהם ומרים כהן ז"ל. בן יחיד להורים, כי היו לו רק אחיות. בחור נחמד וטוב. עזר הרבה להורים, עד כמה שהיה באפשרותו. בבחרותו לא לקק דבש. היו לו חיים קשים. מצב של ההורים היה קשה. גם מצבה של אחותו חוה השפיע עליו. בן נאמן להורים. לא רצה להתרחק מהם. שח לי פעם, שכל דרכיו מובילות רק למטרה אחת: לעזור להורים. התענין בתנועת „החלוץ", כי

רצה לעזוב את פולין ולנסוע ארצה, כמו כל הצעירים בעיירה. היה אהוב על הבריות וחביב על כל יודעיו. תמיד הופיע כשעל פניו הצחוק. והחיוך לא מש מפניו.

כשהתחתן עבר לגור למלוה ועסק במסחר התבואה. כפי שנמסר הצליח בעסקים.

ביום 17.11.42 נשלחו מגיטו מלבה לאושוויץ. כפי שנחום אלטוס מוסר, דבר אתו כשבא לאושוויץ. יותר לא ראה אותו. (ר' התמונה המשפחתית בעמוד 418).

ליכטמאן יעקב ראש המשפחה, דינה מלכה אשתו.

זקן וזקנה, שהרבה סבלו בחיים. כל הילדים נשואים. לילדים שלהם משפחות גדולות. רוב הילדים נשארו לגור בשרנסק. אחרי גלגולים שונים במסחר, קבל המשרה של בעל־המקוה. מן המקוה הוציא חלק לפרנסתו. השתתף בחיים של הקהלה. היה חבר בחברה־הקדישא, וגם היה שייך לקבוצה של חברת תהלים.

ב־10.11.42 נשלח לטרבלינקה.

פייגא ליכטמאן

בת ר' יעקב ליכטמאן ז"ל אשתו של יצחק יעקב אנשלוביץ שנולד בשרנסק, עזר הרבה בכסף, לנוער השרנסקאי בזמן סדור הספריה. אחרי שנתאלמנה מבעלה, התחתנה בפעם השניה לזשעלון. באושוויץ חוסלה.

יש לה בת בארץ.

ליכטמאן דוד הערש ראש המשפחה טובה אשתו.

הילדים: פרומה, משה, יצחק ליב.

משפחה צעירה שעבדה קשה. אחרי הנשואים חפש לו מקלט ארעי, בהרבה מקומות. לבסוף חזר עם משפחתו לשרנסק וקבע מקום מגורו.

ליכטמאן בייניש ואשתו והילדים.

בייניש ליכטמאן, בנו של יעקב ליכטמאן ז"ל, היה בעל בית מלאכה

לחייטות בסולדאו.

כשהמלחמה פרצה נסע לעיירה סולדאו לחסל את הבית־מלאכה. בדרך תפסו אותו הגרמנים, וירו בו.

ליפשיץ אליהו יצחק ראש המשפחה, **רחל** אשתו.
הילדים: אדל, חוה, הינדה.

אליהו יצחק בנו של ר' יעקב שמשון ז"ל. בעל־בית נכבד בעיירה. משפחת ליפשיץ המסועפת נחשבה למשפחה אמידה, ומצבה היה איתן.

ר' אליהו יצחק, אחד מחסידי גור התפלל בשטיבל דחסידי־גור, והיה בעל־קריאה (בעל־קורא) קבוע בשטיבל. כשהשטיבל חוסל וחסידי־גור עברו להתפלל לבית המדרש, המשיך להקריא את התורה בפני כל הקהל.

יש לציין, שביום השני וביום החמישי, היה רגיל לחכות עד המנין האחרון, מחשש שלא יהיה מי שיקריא בתורה. כל שרנסקאי שידע את התנועה בבית מסחרו ביום החמישי יבין את קרבנו.

ידו היתה פתוחה לעזור לכל נצרך. לפעמים היה אוסף בעצמו נדבות בשביל יהודי עני.

מת בשרנסק בזמן המלחמה.

אשתו, רחל, נרצחה בידי הגרמנים בגיטו מלבה, לאחר שמצאו אצלה 2 לחמניות.

יש להם בן בארץ.

ליפשיץ פנחס ראש המשפחה, **חיה מרים** (לבית שרפסקי) אשתו.
הילדים: אברהם, שרה, פייגה (פלה), צילה.

פנחס בנו של ר' יעקב שמשון ז"ל היה אחד מן 10 הזקלדניקס (ערבים) שנאסרו ע"י הגרמנים בהתחלת החורבן (הטרור).

איש המסורת היה פנחס ליפשיץ, בכל נימי נפשו היה קשור לחוקי התורה. באותו ליל האימים, כשנאסרו עשרה היהודים, והצעקות והבכיות והתפלות, בקעו מבית המדרש, ישב ר' פנחס בבית הסוהר בשקט ואמר וידוי: אשמנו, בגדנו, וכו' כאילו זהו הגורל היהודי והתכונן בשקט לזה (שהאמין) שיבוא.

בכתבי את השורות המעטות הללו, אני נמצא תחת רושם דבריו של אוסמן

צ. „האוד המוצל מן אש" המספר על השיגץ, בן המשרתת הנוצריה שהאכיל אותו מתוך רחמנות, והוא גמל להם רעה תחת טובה ומרר את חייהם. חיה מרים ופנחס! הזוג המאושר!

בכל חגיגה של המשפחה בה השתתפתי היה לי הרושם, שהכל ספוג חיבה לבביות ופשטות. ומי לא זוכר את האשה הצנועה והשקטה, חיה מרים, המסורה ונאמנה לילדיה, וכנה לכל אדם, בלי שמץ של מלאכותיות. היא גדלה את ילדיה באהבה ובמסירות.

צילה ליפשיץ

את פנחס עדין־נפש ונחבא אל הכלים, מזכירים פעמים אחדות בספר, אבל כשמדברים על עיירה קטנה שמלחמת הקיום היתה קשה כקריעת ים סוף והוא מבקש רק אחת: לבנות ולהבנות, כלומר: לגדל הילדים ולעזור לבנות ארצנו, ואינו רק נאה דורש אלא גם מן המקיימים.

האם אפשר לתאר סוחר בעיירה קטנה כזו הנאבק תחת עול הפרנסה הקשה, ודואג לגדל ולחנך הילדים ברוח של ישראל סבא, וביחד עם זה אהב את עמו וארצו, ומקיים זאת במעשים, קנה אדמה בארץ, שלח 2 ילדות ארצה, ובנו 2 משפחות.

זוכרני את החגיגה הראשונה של כ' תמוז בשרנסק בדירתו של משפחת ליפשיץ פנחס. לאחר טקס והנאומים, כשהגישו את הכיבוד, פנחס ורעיתו חיה מרים, שרתו בעצמם, ולא נתנו שמישהו יעזור להם. פניהם של בעלי הדירה קרנו מרוב שמחה. יהודים יקרים היו הוא והיא פנחס וחיה־מרים!!!

עם הטרנספורט השני ביום 13.11.42 נשלחו לאושוויץ. (ר' התמונה בעמוד 48 ובעמוד 88).

ליפשיץ פייבל ראש המשפחה, דבורה (לבית מגנישוועד) אשתו.

הילדים: עטקא, שמואל, שמעון, צבי.

פייבל יליד מלבה. התחתן עם בת של עטקא מגינשוור. מסרה לזוג הצעיר

את החנות לגלנטריה, ומזה התפרנסו בכבוד.

בחור ישיבה, למד הרבה ועסק בעבודה צבורית. מנערותו היה כבר עסקן צבורי. זוכרני שבישיבה במלבה — שלמדתי אתו יחד — כבר עסק בעבודה צבורית. היה בעל מרץ. במסירות מלא כל תפקיד שקבל על עצמו. השתתף בכל המוסדות הצבוריים בשרנסק.

שמואל, בנו הצעיר, נשלח עם טרנספורט השני מגיטו מלבה לאושוויץ. נבחר ביחד עם עוד שרנסקאים צעירים לבית־ספר של בנאים, והאמינו ששמה יחזיק מעמד. אבל הסבל היה יותר מדי בשבילו ונפל עם כל היהודים.

מת בזמן העבודה. (ר' התמונה בעמוד 48).

ליפשיץ אברהם חיים ראש המשפחה, רויזה (לבית לנדאו) אשתו.
הירשלה צבי בנם.

שניהם ילידי־שרנסק. אברהם חיים בן אליהו יצחק ז"ל, ורויזה בת ר' מנדל לנדאו ז"ל זוג צעיר. כל עתידם היה לפניהם. פתח בית־מסחר והצליח, היו מאושרים בחייהם המשפחתיים.

הושמדו עם כל יהודי פולין.

ליפשיץ צבי מאיר ראש המשפחה, אלקה אשתו ובנם מרדכי ובת.

צבי מאיר בנו של סוחר הידוע אליהו יצחק ליפשיץ ז"ל. התחתן מרצונוש ונשאר לגור בשרנסק. מצבו החמרי היה טוב. ראה המאמר הדור האחרון סוחרי־תבואה.

מגיטו מלבה נשלחו לאושוויץ.

יוסף ליפשיץ ראש המשפחה, שרה (לבית פריידנברג) אשתו.
הילדים: אריה, שמואל.

שניהם ילידי שרנסק. שרה בת ר' מנדל פריידנברג ז"ל שנפטר בארץ, יוסל בן של ר' אליהו יצחק ז"ל.

הרבה שנים לפני החתונה תכננו את עתידם המשותף, התכוננו לבנות את קן משפחתם ודאגו לכל פרט ופרט.

שרה החיננית והסמפטית, חברתו בחיים, עזרה לו בכל. ביחד נאבקו ולחמו

מלחמת הקיום. עליהם אמר הפסוק: „הנאהבים והנעימים בחייהם ובמותם לא נפרדו".

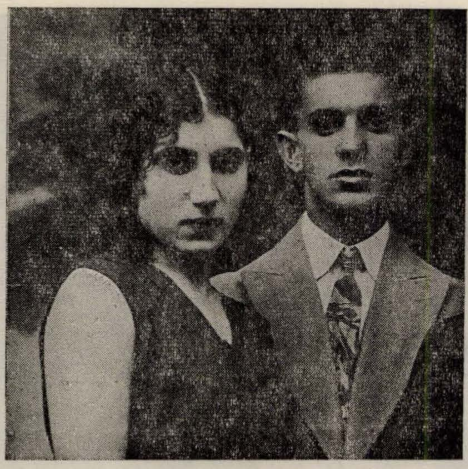

ביום 13.11.42 נשלח יוסל בטרנספורט השני מגיטו מלבה לאושוויץ. מאושוויץ ללובלין שמה נרצח.

ליפשיץ זנה והילדים: צבי מאיר, יצחק, אדלה.

משפחה עניה שעבדה קשה. אביהם מת, והילד הירש מאיר היה המפרנס היחידי. עבד בכל העבודות הקשות לפרנס המשפחה. בעזרת תמיכה מאמריקה החזיקה מעמד.

ליפשיץ עטה ובתה שרה

האמה והבת נשלחו מגיטו מלבה לאושוויץ.

לעוויטאן דוד יום טוב ראש המשפחה, **חיה** אשתו.
הילדים: חנה, אביעזר.

מחמת מצבו החמרי הרע, נפל רוחו לפעמים. אבל תיכף התגבר. היה תוסס

וער בכל השטחים. כדאי היה לשמוע את השיחות־חולין שלו, את בדיחותיו. ידע פרק בספורי־חסידים ונעים היה לשמוע ספוריו. צעיר ברוח, היה מעורב בין הצעירים, ונצלו אותו בענינים של משא ומתן בין הסוחרים.

חתנו של ר׳ יעקב שלום ז״ל, למד הרבה, פקח־ולמדן. כשלא הצליח בחיים — אחרי נסיונות קשים ומרים — לפרנס את משפחתו והפסיד את כספו, עבר למקצוע ששנא מקצוע ה״מלמדות״. יש להעיר שה״חדר״ שלו לא סדר לפי ה״חדרים״ שהיו מצויים בימים ההם ברחבי פולין הדתית. הוא תקן אותו והכניס שנויים.

אהוב על כולם מסור למשפחתו. למרות החיוך שהעלה תכופות בפניו, היה מדוכא.

ב־10.11.42 נשלח עם משפחתו לטרבלינקה.

ר׳ מנדל לנדאו ראש המשפחה. צפורה אשתו.
הילדות: פרידה, וקינה, ביילה.

ר׳ מנדל, נכד של ירחמיאל לנדוי, החסיד הגדול ממלוה, ובנו של ר׳ יצחק מאיר לנדוי ז״ל ספג בבית אביו את אוירא דחסידות. הוא בעצמו התפלל בשטיבל (בית תפלה) של חסידי דאלכסנדר. כשהשטיבל של החסידים חוסל, עבר להתפלל

בבית המדרש. למרות צניעותו ופשטותו, היה ידוע שר׳ מנדל הוא יודע־ספר וגם יודע דף גמרא. אם כי לא היה בין יושבי בית־המדרש. רק פעם אחת היה לי הזדמנות לשמוע בעת שהשתתף בוכוח ער. זה היה בערב אחד, כשר׳ משה ליב למד משניות של מסכת סוכה. באותו קצה של השולחן, ישב ר׳ ברוך ליפשיץ (שנפטר בארץ) ור׳ מנדל לנדוי ז״ל, ונשאלה השאלה: אם מי שמברך ברכת־הסוכה, ובא גשם המכריחו לצאת ועי״כ מפסיק את הסעודה, וכשהגשם פסק, וחוזר לסוכה

לגמור הסעודה, אם מחויב לברך עוד הפעם? אז שמעתי את חוות דעתו של ר' מנדל, וזה היה בשבילי הפתעה. כי אף פעם לא שמעתי שיתערב בוכוח תורני.

היה בעל־שחרית קבוע בימים הנוראים בבית המדרש (ראה המאמר „הדור האחרון").

לפני החורבן התחיל לעסוק ולהשתתף בחיים הצבוריים, הוא נבחר בתור חבר לועד של הבנק (ראה התמונה של משתתפי בועד הבנק).

ר' מנדל ואשתו נשלחו לטרבלינקה. יהי זכרם ברוך.

חיה שרה לסמן (לבית פרלמוטר).

ילידת שרנסק. בת דינה פרלמוטר ז"ל שעבדה קשה כל החיים שלה. יש לציין בהזדמנות זו גם את האמא דינה. היא נתאלמנה מבעלה בעודה צעירה, ונשארה עם שני ילדים, יעקב וחיה שרה. עשתה כל עבודות קשות בכדי לפרנס הילדים. בעזרת האניטלגנציה הפולנית בעיירה, שתמכו בה, כי האמינו בישרה — החזיקה מעמד. חיה שרה התחתנה (משרפץ) עם מר לסמן. כל המשפחה הושמדה ביחד עם יהודי שרפץ.

חיים יצחק מאנדרי ראש המשפחה, חנה רודא אשתו והילדים.

חיים יצחק בנו של ר' שמואל וצפורה הי"ד. יליד שרנסק. למד בחדר. מי לא זוכר את חיים יצחק הבחור הנחמד, שהיה לו יד רחבה, עזר לכל מי שפנה אליו. היה גלוי לב בעל הומור. החיוך לא סר מפניו.

התחתן עם אחת ממשפחתו מהעיירה ביעזשון. הנשואים הצליחו. אבל בעסקים לא הצליח. הוא היה כל ימיו איש העבודה והמעשה. גם בביעזשון לא התעצל. עשה כל המאמצים בכדי לפרנס את משפחתו בכבוד. עבר ממסחר למסחר והצליח להחזיק מעמד.

היה לו סנטימנטים לשרנסק. זוכרני, כשהייתי בביעזשון אמרתי לו, אני מחפש הזדמנות לנסוע לשרנסק, אמר לי: אל תדאג, נסדר נסיעה. כשחזרתי אחרי שעה, הוא אומר לי: נוסעים. כשרציתי לשלם סירב. „אמא תעשה לי סקנדל".

כל מי שבא אתו במגע, חיבב אותו. נשאר תמיד חבר טוב לאנשי שרנסק.

ביחד עם כל קדושי ביעזשון נרצחה כל המשפחה הי"ד.

רחל מיאנטשין (לבית נאאך).

בתו של ר' ישראל נאאך ז"ל, שהתחתנה בגיל־צעיר מעיר שרפץ, עם אחד ממשפחת מיאנטשין.

אנשים שזכרו אותה מוסרים, שקראו לה רחל'ה. היתה בחורה נעימה וטובת לב.

היו לה חמשה ילדים. שני ילדים צעירים שלמדו והתכוננו להמשיך בלמודים באונברסיטה מתו בגיל צעיר. אסון זה השפיע על בריאותה. שתי בנות נמצאות בארץ. היא ובעלה ועם ילדה גורשו ביחד עם כל יהודי שרפץ לנובידבור ואח"כ לורשה. נרצחו ביחד עם כל יהודי שרפץ.

מיצענמאכער כהן חוה והילדה בתיה.

בת של ר' אברהם כהן ז"ל, התחתנה בשרנסק עם שלמה דוד, ונולדה להם הילדה בתיה. אחרי מחלה ממושכת נפטר הבעל. בחורה סמפטית, נעימה וטובה. סבלה הרבה בחייה הצעירים. המזל לא האיר לה פנים. הושמדה ביחד עם הילדה באושוויץ. יש לה אחות בארץ. (ר' התמונה המשפחתית בעמוד 8ת4).

מרינוביץ אסתר רחל

אשתו של ר' ישראל מאיר ז"ל והחותנת של ר' אברהם זלמן ניבארסקי הי"ד. בן אחד דוד ונכד בארץ. 2 בנים באמריקה. הבת היחידה, חיה האדעס, הושמדה ביחד עם בעלה וילדיה. מספרים שחיה ניבארסקי המחותנת'טה אמרה לאסתר רחל על חתונת בתה עם בנה אברהם זלמן שהילדים שלה גרים כולם בשרנסק. על זאת השיבה, אינני מצטערת שנסעו לאמריקה העיקר שכולם יהיו בריאים.

הזקנה מארינוביץ אסתר רחל ז"ל, בלתה את שנותיה האחרונות בשקט ובכבוד, אודות לתמיכה הכספית שקבלה מילדיה באמריקה, שקיימו את מצות „כבוד־האם" במלואה. (ר' התמונה המשפחתית בעמוד 85").

מאנדרי שמואל ראש המשפחה, צפורה אשתו.

השאירו משפחה מסועפת. בארץ בן אחד. באמריקה 2 ילדים ובת אחת שהתחתנה עם יוסף מרדכי זימן משרנסק. בתם, חיה שרה, נרצחה ביחד עם ההורים.

שמואל מאנדרי, בתו חייה שרה, אשתו צפורה.

על ראש המשפחה, ר' שמואל ז"ל, ספרו שבגיל צעיר יצא לרחוב בכדי לפרנס את עצמו מיגיע כפיו ולא התחשב עם משפחתו המכובדת שהתנגדה לזה.

המשפחה הנ"ל גרתה כל השנים בשרנסק, ונחשבה למשפחה הדואגת והתומכת בכל המפעלים של הקהלה היהודית.

בשנים האחרונות הפסיק לעבוד, כי התמיכה שקבל מן הילדים באמריקה, הספיקה למחית־ביתם בכבוד.

על מרים צפורה ז"ל, נכתב בחלק הראשון עד השואה, במאמר "חנה ושבעה בניה". או "מרים צפורה געזעגענט זיך מיט דעם אינגסטען זון".

ביום 10.11.42 ראש חודש כסלו נשלחו מגיטו מלבה לטרבלינקה.

מליבנציק שלמה ראש המשפחה, שרה אשתו, לייבל אחיו.

שלמה קבל חנוך יהודי מסורתי, כרגיל בימים ההם. היה חביב על החברים.

בגיל צעיר מתו עליו ההורים. האסון הזה השפיע עליו. הוא הסתגר בדירתו בתוך עצמו והפסיק כל הקשרים עם החוץ. לבסוף נכנע ללחץ של החברים ופתח את הדלתות ונכנס לחיי החברה.

כף־הקלע

שלמה עבר הטרגדיה הכי נוראה שקרה בימים הטרופים ההם. לייבל אחיו היה בין החמישים שהנאצים הטמאים בחרו בגיטו מלבה לשפוך עליהם את זעמם ולהשמידם. שלמה אחיו היה בין החמשים, שתפקידם היה לקברם ולכסות אותם בעפר. שלמה שמע את קולו של אחיו הקורא: שלמה, מה אתה עושה, אני עוד חי!!!

מטוס מתתיה ראש המשפחה, רשי אשתו.

הילדים: צבי, אהרן, הינדה, פסה.

מתתיהו בן של ר' מנדל ווינגאכער, או ר' מנדל מלמד. משפחה ותיקה בשרנסק. למד בחדר וחשב להמשיך. מפאת המצב הכלכלי הדחוק, נאלץ להפסיק הלמודים ונכנס בעול הפרנסה.

מנעוריו השתתף בכל עבודות הצבוריות של הנוער. עזר הרבה בארגון הספריה. היה אחד מעמוד התוך של „חוג האמנות". בעצמו השתתף במשחקים והצטיין בהם. החברים חיבבו אותו.

מתתיהו ורשי, שניהם ילידי שרנסק, שתי נשמות יקרות. בגיל צעיר הכירו אחד את השני — היו גרים בשכנות. כשהתבגרו — התחתנו ובנו את החיים המשפחתיים בשקט, אעפ"י שנאבקו קשה על קיומם. הופיעו בחברה בחיוך לבבי אחרי יום עבודה מפרך, הופיע בספריה והשתתף בעבודת החברים.

ביום 13.11.42 נשלחה כל המשפחה מגיטו מלבה לאושוויץ. מענין שמתתיהו ובנו אהרן (ארטשא) החזיקו מעמד עד הסוף. נרצחו לפני כניסת הרוסים.

נר לרשי ומטוס היקרים!!!

אגדה מספרת:

ארבעים יום לפני יציאת הולד לעולם
מכריזים, בת מי לפלוני ובת מי לפלונית.
לזווג כזה קוראים זווג מן השמים,
ולפי הכנוי העממי „צמד־חמד".

צמד־חמד אשר בחייהם ובמותם לא נפרדו. רשי האצילה הטובה ומטוס

העליז! מי לא נהנה להיות בחברתם ומי מהצעירים בעירה לא שאף להיות בין באי־ביתם?

בית פתוח עם אוירה שמחה, שכל השאלות פתרו שם עם נופך של הלצה „מטוסי"ת". ככה דנו גם בבעיות רציניות הקשורות אפילו במצוקה.

ידענו כשמטוס מדבר, חייבים כבר לצחוק. לפעמים אפילו לפני שהשמיע דבריו, ורשי החזיקה אחריו.

ובעיות רציניות לא חסרו להם, מחוץ לדאגות קיום, שהיו קשות כמו אצל כל בעלי־מלאכה בעירה. כאבו את אסונם הראשון שקרה לילדתם הינדה'לה בשנתה הראשונה. ופלא, שעליצותם לא נפסקה עם זה. התנחמו עם בניהם השניים צבי ואהרן החמודים. במקום שמטוס היה נמצא, לא מורגש היה כבר שעמום.

מה גדול הכאב, כי אפילו שריד לא נשאר מהם. לפי עדויות שונות אהרן'צה נשאר בחיים, וראוהו כבר אחרי השחרור. אבל צפייתנו היתה לשוא. הגוף התשוש, כנראה, לא היה יכול עוד להחזיק מעמד יום יומיים. וגם הוא איננו.

עדיין קשה להשלים! (ר' התמונה בעמוד 88).

צביה

הירשל ראש המשפחה, אשתו מינדל והבנות: גולדה ושרה.
מגנישוור יחיאל אחיו ראש המשפחה, בלומה אשתו.

יחיאל והירשל, שניהם ילידי שרנסק. אביהם נספה בגיל צעיר במגפה שפרצה בשנת 1896. כפי שמספרים היה למדן גדול ומתמיד בתורה.

אמא עטקא שנתאלמנה בגיל צעיר, היתה צריכה ללחום קשה את מלחמת הקיום בכדי לפרנס 4 יתומים קטנים, שני ילדים יחיאל והירשל ושתי ילדות דבורה וביילה.

יחיאל והירשל למדו בחדר, כמו שהיה מקובל בימים ההם. כשגמרו החדר המשיכו ללמוד בבית המדרש.

המצב החמרי הקשה שהכביד על האמא, הוציא את הירשל מבית המדרש, ועבר לעזור לאמא בחנות לגלנטריה. כשהירשל חלה ואחותו הבכורה ביילה התחתנה, עזב גם יחיאל הבית המדרש ועבר לעסוק במסחר. כפי שדברו בשרנסק, היה סוחר טוב.

יש לציין שהשרשרת של לימוד התורה, לא נפסקה אצלם. לא רק ביום השבת ישבו האחים ועסקו בתורה, כי אם גם בימות השבוע השתדלו לבוא לבית־המדרש וללמוד דף גמרא.

הירשל התחתן משפס יחיאל מציכנוב. מצבם הכספי היה טוב והחיים המשפחתיים הביאו להם אושר. הושמדו ביחד עם כל יהודי פולין.
(ר' התמונה בעמוד 88)

מטוס אדם ראש המשפחה, **באשה** מיצנמכר אשתו.

בנו של ר' מנדל ווינמאכער, מלמד דרדקי וחסיד גדול. השם ווינמאכער נוסף לו, כי הכין יין מצימוקים ומכרם לשבת.

בגלל המצב הקשה של המשפחה, הפסיק את למודו בבית המדרש, ובגיל צעיר יצא לרחוב להרויח את לחמו. אלה שהכירוהו ידעו, כי הוא שקט מטבעו ועזר לפעילות החברתיות בלי רצון להתבלט. השתתף גם במשחקי התיאטרון.

בגיל צעיר עזב את שרנסק ומצא לו מקום העבודה במלבה הסמוכה, התחתן עם ילידת שרנסק באשה בת ר' משה מיצנמכר ז"ל.

מגיטו מלבה נשלח לאושוויץ ביחד עם משפחתו.

ניבורסקי חיים וואלף ראש המשפחה, **חיה** אשתו.

קראו לו וואלף חיה'ס. יליד שרנסק. בן יחיד להורים. האם שמרה עליו כעל בבת עינה ומעין הרע. אבא עזר לאמא להגן עליו מפני עין הרע. לכן אין פלא שהתפנק כל החיים.

נחשב בין הלמדנים התורניים בעיירה, למד בישיבה בשרנסק. בזמנו היתה שם ישיבה גדולה. ספרו עליו שבצעירותו היה מתמיד גדול. לא אהב את השיטה בלמוד של „עוקר־הרים". שאף רק לבאר ולהסביר במקום. ביום טוב סוכות (ישבנו יחד בסוכה) שמענו תמיד ווכוח ער עם אבי ז"ל על נושא זה.

הצטיין בתור בעל תפילה (שליח צבור) ובתור בעל־קריאה (בעל קורא). אין פלא, איפוא, שבימים הנוראים קבל הצעות מן העיירות הקטנות לעבור לפני התיבה בשכר.

בין תלמידיו שלמדו אצלו נמנים למדנים גדולים, המפוזרים בכל העולם.

הגורל רצה שבסוף ימיו לא ימות במיתה טבעית. בראש חדש כסלו 10.11.42 נשלח לטרבלינקה מגיטו מלבה.

רחל כץ ניבורסקי, דוד כץ בעלה.
הילדים: יחיאל, איסר, מרדכי ושפרא.

רחל כץ בת ר' וואלף וחיה ניבורסקי ז"ל, התחתנה ממקוב. כשבאה לשרנסק ספרה לי שהיא מתגעגעת לשרנסק, אבל החיים המשפחתיים משכיחים ממנה את הגעגועים. ביתה הוא בית דתי, כמו אצל ההורים שלה. הילדים לומדים ויש לה ספוק. כל המשפחה, פרט לבן אחד הנמצא בארץ, הושמדה.

ניבורסקי גדליה ראש המשפחה, שרה אשתו.
הילדים: יצחק מאיר (איטשא), יעקב דוד.

גדליה נשלח לאושוויץ מגיטו מלבה. הרבה זמן לא החזיק מעמד, אעפ"י

שאחיו אברהם זלמן עזר לו. נשלח לבית החולים ומשם לא חזר.

על גדליה ניבארסקי ראה הפרק בספר „הדמויות". הנני רוצה להוסיף מלים אחדות על אשתו העדינה שרה לבית עבערט:

האשה הזאת שאהבה את הוריה אהבת נפש וידעה לגשר גשרים בתקופה של מתיחות בין בעלה והוריה, התמסרה וסעדה בכל כוחותיה לבעלה גדליה, בזמן מחלתו, ואחרי כן כשהיה חלוש.

זכורני שפעם אחת בזמן בקור מפתיע, ישבה ובכתה. בכדי להסתיר את סבת הבכיה, היא אמרה לי שהבצל היה כל כך חריף, שהביא לדמעות. אבל לבסוף באה לידי הכרה, שאני מבין שלא הבצל היא הסבה לדמעותיה והחליטה לספר את האמת כולה. היא הסבירה לי שאביה אוהב את הנכד, ואעפ"י שהוא ידוע בתור קנאי, השלים עם הכל. לא אכפת לו אפילו אם הוא רואה אצלו ספרים חיצונים. בעצמו אמר לי שסוף כל סוף הוא רואה, שגדליה הולך בדרך הישר, מתפלל כל יום ויום, ולא מחלל — חס־וחלילה — קדושת הדת, וזוהי השמחה — היחידה שהחיים העניקו לי. לכן כואב לי הלב כשהוא אומר לאבא רעיון חפשי שאינו לפי רוחו. לשם מה לצער את אבא בחנם? אלה הן דמעותיה, כי גדליה הוא חלש בכל גופו וצריכים לשמור עליו. דבר זה דורש עצבים חזקים. תודה לאל שהצלחה מאירה לי פנים. ככה מדברת בת ישראל טובה.

יצחק ניבורסקי בנם, לא החזיק מעמד באושוויץ. אחרי שבועיים חוסל.

נורדנברג פייגא

אשה עובדת. פייגא עבדה קשה כל החיים שלה. לא קל היה דרכי־חייה. תמיד עמוסה דאגות. בכל החיים היתה היא המפרנסת. עסקה במנפקטורה ושלשה ימים בשבוע נסעה לסביבה, לעיירות, לימי — השוק למכור סחורה ולאסוף קצת מזומנים ע"מ לפדות שטר ולקנות סחורה. בכל זאת היתה מאושרת על שהיא עדיין מסוגלת בגיל שלה, לעבוד, להרויח את לחמה וגם לפרנס את משפחתה. נשלחה לטרבלינקה מגיטו מלבה.

ניבורסקי איסר ראש המשפחה, שרה אשתו.

בנו של ר' יואלף חיה'ס. התמסר כולו לעבודה צבורית. אחרי יום עבודה קשה מלא עייפות, לא התחשב עם מצב בריאותו. סדר ישיבות ורץ לעזור למישהו. עסקן צבורי במשמעותו הרחב והטוב. שרת הקהל השרנסקאי בלב ונפש.

נתחבב על בני־עיירתו והיה מקובל על כל חוגי הקהלה. אנשי העיירה בלי הבדל מפלגה נתנו בו אמון. הוא נבחר — כמעט פה אחד — לכל המוסדות ועמד בראש כל המוסדות הלאומיים והכלכליים.

מטבעו היה טוב ומטיב. תמיד היה הראשון לעזור לזולת עד מסירות נפש. חבר לפרט ולכלל. עזר הרבה לכל בני משפחתו. ליחידים ממשפחתו, בפרט. בחום אבהי דבר על עזרה לזולת.

כפי שמוסרים קרא בגיטו מלבה ליהודי גיטו, להיות אמיצים ולא להתיאש. לנאומים שלו בבית המדרש באו המון אנשים. בית־המדרש היה מלא וגדוש.

בכל עבודתיו הצבורית עזרה לו אשתו שרה.

ראה המאמר בחלק הראשון בפרק „הדמויות" והתמונה בעמוד 88.

נשלח לאושוויץ והושמד ביחד עם כל יהודי גיטו מלבה.

נורדנברג מנשה ואשתו.

בנו של ר' אליהו מרדכי נורדנברג ז"ל. החל מלחמת הקיום בגיל צעיר. נע ונד ממקום למקום, בכדי למצוא מרגוע ולהגיע לחוף מבטחים. לבסוף חזר לעיר מולדתו שרנסק.

התפרנס ממסחר הסוסים. עבד קשה לפרנס המשפחה. התרוצץ כל היום. דבר זה לא השפיע על מצב־רוחו. תמיד היה במצב־רוח טוב. את רוחו הטוב הדביק גם באחרים נשלחו לאושוויץ.

אברהם זלמן ניבורסקי ראש המשפחה, חיה האדעס
(לבית מארינוביץ) אשתו. הילדים: אליהו, שרה הינדה, רבקה,
ביילה, איסר, ישראל־מאיר, זיסה לאה.

ר' אברהם זלמן וחיה האדעס

על ר' אברהם זלמן ראה המאמר בפרק „דמויות" בחלק הראשון. מן כל המשפחה בת 10 נפשות, נשאר רק הבן משה, הנמצא באמריקה. הוא עבר שבעה מדורי־גיהנם עד שהגיע לאמריקה.

כל המשפחה נשלחה לאושוויץ בטראנספורט השני 13.11.42. חוץ מן הילד איסר, שהיה בין החמשים שהגרמנים חטפו בגיטו מלוה ורצחם נפש.

אברהם זלמן עבד באושוויץ ביחד עם אחיו גדליהו החלש. התאמץ בכל

כוחותיו לעזור לאחיו. לצערו, גם זה לא הועיל. כשגדליה חלה ונשלח לבית־חולים ומשמה לקרמטוריום, גם אברהם זלמן לא החזיק מעמד. חלה ונשלח לבית־חולים. משמה לא חזר.

ארץ אל תכסי דמם.

מיין מאמע חיה האדעס ז"ל *)

די אידישע מאמע איז שוין פיל באזינגען געווארן. נישט נאר אין דער אידישער ליטעראטור, נאר אויך אין אסאך אנדערע שפראכן אלס די צערטלעכסטע און געטרייסטע מאמע פון אלע מאמעס, אבער די אלע שבח געזאנגען האבן אפגעקלונגען ווען אונזערע מאמעס האבן געלעבט און געווארפן ארום זיך ליבע און צערט־לעכקייט צו זייערע קינדער. וועלכע מאמע איז געבענטש געווען מיט אזוי פיל קינדער ווי די קליינשטעטלדיקע אידישע מאמע? — אבער יעצט ווען אונזערע מאמעס זענען אזוי ברוטל פארשניטן געווארן, ווילט זיך נאך מער באזינגען אט די גאט זעליגע דערהויבענע נשים צדקניות, ווי דאס ליד פאנגט זיך אן: „א אידישע מאמע, אוי ווי ביטער ווען זי פעלט"... אונז, לעבן־געבליבענע קינדער, איז ביטער, און מיר פילן דעם הייליקן חוב צו דערמאנען אונזערע מאמעס און אויך די אלע שרענסקער מאמעס וואס האבען ליידער נישט איבערגעלאזט קיין געביין נאך זיך.

מיין מוטער חיה־האדעס איז געווען די אייניציקע טאכטער ביים זיידן, ישראל מאיר, און באבע, אסתר רחל. אלס מיידל האט איר פון קיין זאך נישט געפעלט, זי האט זיך פשוט געבאדן אין האניג און שמאלץ, געווען דאס אויג אין קאפ ביי אירע 3 ברידער, חיים יעקב, יהושע, און דוד. דער עלטסטער ברודער,

*) וי חוה ליפ־צייטאק (דעם חזנס ליפ טאכטער) האט מיר איבערגעגעבן האט חיה האדעס'ס מוטער אסתר רחל ז"ל איר געצאלט 50 קאפיקעס א חודש זי זאל איר לערנען עברית — רימון.

חיים יעקב, האנדלענדיק מיט פערד און ארומפארנדיק איבער דייטשלאנד האט איר שטענדיק געברענגט פון כל טוב. מיין מוטער האט געענדיקט די רוסישע שולע און גוט געקענט רוסיש און דייטש. זי איז געווען איינע פון די שיינע מיידלעך פון שרענסק. שפעטער וועו זי איז אונטער געוואקסן און געזאלט קומען קיין מלאווע זען איר ברודער יהושע, וועלכער האט דארט געארבעט, האט יהושע מיט שטאלץ דערציילט אלע חברים זיינע אז זיין שוועסטער קומט... ער האט זיך דערפילט דערהויבן, יומטוב'דיק וועו ער האט געוווסט אז חיה האדעס דארף קומען.

מיין מוטער איז אויפגעוואקסען אין גרויס צערטלעכקייט און ליבשאפט, זי האט חתונה גיהאט אין 1915 און מיין פאטער איז דאן באצייכנט געווארן אלס א „זיידענער יונגערמאן". סאיז געווען תורה און סחורה. מיין מוטער איז גלייך געבענטשט געווארן מיט א אינגל, אליהו ז"ל. שפעטער אין א יאר מיט א פערטעל בין איך געקומען אויף דער וועלט. מיין טאטע איז געגומען געווארן אין דער מלחמה אריין און וועו ער איז צוריקגעקומען בין איך שוין ארומגעלאפן. מיין ברודער האט זיך דערשראקן און זיך באהאלטן אבער איך בין געשטאנען און אים אנגעקוקט.

ער האט דערקענט אליהון, אבער אויף מיר האט ער זיך גיפרעגט: און וועמעס איז דאס?... די צייטן האבן זיך געענדערט און ס'האט זיך אנגעהויבען א שוועד לעבן. קינדער זענען צוגעקומען, ביז 1931 האט שוין מיין מוטער געהאט 8 קינדער אויף דער וועלט, 4 אינגלעך און 4 מיידלעך. מיין מוטער האט אלעס איבערגעטראגן מיט ליבע, געליטען אין דער שטיל, אבער פאר יעדן קינד, גרויס צו קליין, געהאט א וואכעם וואכט. טראץ דעם וואס מיר זענען שטענדיק געווען אין דוחק, האט זי אלעמאל געהאלפן אנדערע מיט וואס זי האט נאר געקענט. טיילמאל האט ביי מרימ'ען אויסגעפעלט א שטיקל ברויט, האט שוין מיין מאמע געשווינד אריינגעטראגן א ברויטל. און אויך פארקערט. מרים פלעגט אריינווארפן א ברויט און זאגען. עסק, עסק, געזונטערהייט... אזוי האבען זיי זיך געהאלפן אינע די אנדערע, מיין אומפארגעסלעכע מאמע איז פון געטא געשיקט געווארן מיטן צווייטען טראנספארט צוזאמען מיט די קינדער קיין אושוויץ. באלד ווי זיי זענען דארט אנגעקומען האט מען זיי אפגעשיידט פון מאן און צוזאמען מיט אירע קינדער שרה הינדה, רבקה, באלטשע, ישראל מאיר, און זיסע לאה ז"ל — אליהו איז נאך געשטארבען אין שרענסק, איסר איז דערשאסן געווארן אין געטא צווישען די 50 — געשיקט געווארן אין טרויעריק בארימטע „באד" ווו מהאט זיי אריינגעשטופט, הערמעטיש געשלאסען טירן און פענסטער, און מיט עטלעכע

קעסטלעך ציקלאן גאז זיי פארסאמט און דערנאך פארברענט. אזוי זענען די מערהייט משפחות פון שרענסקער אומגעקומען. זאל איר גאט זעליגע נשמה מיר לייכטען אין מיין פאריתומטען לעבענס־וועג.

נורדנברג דניאל ראש המשפחה, **חיה ליבה** אשתו.
הילדים: רחל, חנוך ועוד שנים.

דניאל בן של פייגא. אב למשפחה גדולה. עבד קשה לפרנס המשפחה, כי היה מסור לה. לא התעצל בעבודה. כל עבודות שהועמסו עליו, הוציא לפועל. היה איש המרץ. אבל המזל לא האיר לו פנים. תמיד היה בחזקת מנושל. עבר מפרנסה לפרנסה. היה שותף לאוטו שהוביל נוסעים משרנסק ובחזרה. כשנכשל עבר לאמנובוס. לבסוף פתח לו חנות של סוכריות וביחד עם התמיכה שקבל מאמריקה, היה חי חיים של עוני.

ביום 13.11.42 נשלח מגיטו מלבה לאושוויץ.

נדולניק רפאל וצירל (לבית נורדנברג) אשתו ובנם.

הוא מן העיירה ביזשון הסמוכה לשרנסק והיא בת פייגא נורדנברג. שניהם עבדו בחנות למנפקטורה, היו שמחים בחלקם ומאושרים.

כשפרצה המלחמה עבר הזוג הצעיר לביזשון. שמה מצאו את מותם ע"י רוצחים פולנים שדקרו למות את רפאל וירו בצירל ובנם.

ארץ אל תכסי את דמם.

נורדנברג רבקה

נרצחה באושוויץ.

סטאביסקי חנוך ראש המשפחה, **שרה דבורה רבקה** אשתו.
בתם חיה.

בדמיוני אני מתאר לי, כשהלך לעקדה היה עטוף טלית ותפילין. כי היה

מהדר במצוות. פעם שמעתיו מספר שהכריחו אותו לאכול טרפה והוא אמר בפשטות „בכל נפשך ואפילו הוא נוטל את נפשך", אומרת הגמרא, כי היתה בו פשטות יהודית. זכורני שבלילה אחד לפני יום היריד, פרצו גנבים להבודקה (הסוכה) שלו והוציאו סחורה מן החנות. כשבא בבקר להתפלל וספר מה שקרה לו השתתפו אנשים בצערו. אבל הוא בשלו: אלהים העניק לי עשירות די גדולה ב"ה בזמן שחזרתי מרוסיה וזכיתי לשני ילדים טובים. בזה עשרי הגדול. נכנס לחברה קדישא בכדי לעזור. היה רגיל להגיד: לעזור ליהודי בתור יהודי בכל המצבים, בפרט מצות המת. כי אמונה וקדושה לוו אותו כל ימי חייו.

חיה בתם

אשתו, בת ר' יעקב שלום ז"ל, היתה דומה לאביה לא רק בחצוניותה, אלא גם בפנימיותה. לא רק השמייכל (החיוך) שלה היה דומה לו, כי אם גם בטוב לבה. ילדים חכו כל יום בבקר שתפתח את חנות הממתקים שלה, בכדי לקנות אצלה סוכריות. אהבו את השחוק שלה. איך דברה אתם. מי שהכיר את הקוצקער חסיד, ר' יעקב שלום, והכיר אותה — ימצא דמיון גדול בין הבת לאבא. א חסידסתה מיט א שמייכעל. גם בתה חיה, היתה דומה למשפחה של אמא, בחיציוניותה, רגילים היו להגיד, צופיה הליכות ביתה, צנועה, ומסורה למשפחה, משפחה שקטה וסמפטית, שדאגה לחיים ישרים והגונים.

ביום 10.11.42, ראש חדש כסלו, נשלחה המשפחה מגיטו מלוה לאושוויץ. למשפחה סטביסקי בן — אברהם ומשפחתו — בארץ.

בית אבא ע"ה

כל המוריד דמעות על אדם כשר הקב"ה
סופרן ומניחן בבית גנזו. חז"ל

מעניין, הלא ישנם תוארים יותר מכובדים מאדם כשר, כגון, צדיק, חסיד וכו' ודוקא אנו רואים שהתואר „כשר" חביב לפני הקב"ה, עד שהוא מחשיב

כל כך את הדמעות שמורידים עליהם. אולי בגלל כך שהמושג „כשר" שייך לדבר שהיה בו סבוכים, שאלות, והדבר הועמד על כשרתו. אותו דבר לאדם שהיו לו מאבקים בחייו, בבחינת „ויאבק איש עמו ויוכל לו" ויצא שלם ולא זז מכשרותו. אדם כזה הוא באמת יקר לפני השם. על אבי ע"ה, רבי חנוך העניך בן ר' יהושע סטביסקי, אפשר לומר שהוא היה אדם כשר, עמד בנסיונות שונים, בזמן שהיה

ר' חנוך העניך סטב־סקי הי"ד

שבוי ברוסיה, והמשפחה לא ידעה אם הוא חי בכלל. ישב במשך 4 שנים. ניהל מאבק על טוהר חיים. לא נתגעל במאכלי אסורות. לא יום ולא חודש רעב ממש ללחם. אבל לא אכל שום דבר שהיה עליו חשש טריפה.

על זה העידו הרבה אנשים שחי אתם ביחד. להפך, שם בגיא צלמות, עוד עשה נפשות ליהדות והפיח נצוץ היהדות אצל רבים לשלהבת י"ה. מן הצורך לאמר שהי' נזהר בקלות כבחמורות. אפילו את זקנו לא הסיר. כפי שסיפר, עמד בזה בנסיונות. גם בחיים הפשוטים לא שיחק לו מזלו. 10 ילדים היו בבית ונשארו רק 2: אני ואחותי חיה הי"ד. גם המצב הכלכלי לא היה מרומם. אמי ע"ה, שרה בת רבי יעקב שלום, אשת חייל היתה והיא המפרנסת היחידה בבית. אבא על פי רוב ישב בבית המדרש ולמד תורה. בצר לו נסע לרבו, אחד האדמורי"ם המפורסמים בפולין, והשיח את לבו. הוא חזר יותר רענן, יותר שמח. כי על כן חסיד היה, בנו של חסיד גדול, שעוד זכה להסתופף בצלו של הזקן מקוצק זצ"ל.

תקותו היתה רק לראות את בן יחידו, שהולך בדרך השם. לא חסך מאומה ממש מפתו הדל, בכדי לתמוך ולהקל על הבן, בזמן שלמד בישיבות מפורסמות

בורשה הבירה. כמה היתה שמחתו למרות הצער שבפרידה מבן יחיד, בזמן שהבן נסע לארץ הקודש עם משפחתו. הוא קיווה שגם הוא ומשפחתו יזכו לעלות לארץ ישראל. אבל יחד עם עוד מליונים יהודים נשמד בהשואה. עוד זכה להשיא את הבת היחידה חיהלע, שבועיים לפני המבול. ההזמנה להחתונה, היתה הידיעה האחרונה מבית אבי.

רווחה שמועה שהוא ואמא וגם האחות היו זמן מה בפלונסק, וכאילו הם עוד מתו מיתה טבעית. אבל לא ברור הדבר לגמרי.

ככה נשארתי לבדי. רק קבעתי לי את יום א' של פסח ליום הזכרון (נוסף ליום ח' כסלו זש"ה יום אזכרה כללית של קדושי עירנו) של הורי ואחותי וגיסי הי"ד. ובליל התקדש חג החרות, שבו אנו אומרים "שבכל דור ודור עומדים עלינו לכלותינו והקדוש ברוך הוא מצילנו מידם", אני מעלה את זכרונם, ביחד עם כל בית ישראל שנהרגו ונשמדו בידי עושה עולה, ומתחנן: "שפך עליהם זעמך וחרון אפך ישיגם ותאיר לנו את חשכת הליל".

הכותב בדמע בנו יחידו

א ב ר ה ם

סעגאל אברהם מרדכי ראש המשפחה, **חנה רויזא** (לבית שפירא) אשתו, הילדה: אלקה ועוד 2 ילדים.

בדחילו ורחימו אני מזכיר את שמו של ר' אברהם מרדכי הי"ד. אברך משי, בלי רבב. היה נע ונד ממקום למקום ולא הגיע לחוף מבטחים.

התחתן עם בת של ר' מנדל שפירא ולא הצליח בחיים. פרשת חייו היתה קשה. תמיד היה שרוי בריצה להרויח את לחמו. אנחנו ידענו להוקיר את האיש בעל המזג הטוב. הוא היה ציוני דתי; הוא היה הראשון שראיתי יהודי דתי, שבכל רמ"ח אבריו הוא מסור ונאמן לעמו ולארצו. עלי לציין שהיה זהיר במצוה קלה כבחמורה, ושמר על שרשרת הדורות שלא תנותק.

לא הלך בגדולות. התיחס בכבוד ובהערצה לכל מי שנברא בצלם אלהים. עזב את משפחתו ועבר לגור בורשה. בבדידות וגלמוד היה חי בעיר הגדולה. לא פנה לחברים ולמכירים, לא דרש ולא בקש עזרה וסעד, אפילו מאלה הקרובים אליו ביותר.

לפני מלחמת העולם השניה התאחד עם משפחתו. אשתו והילדה באו לורשה

לגור ביחד. פרשת הבדידות נגמרה וחשב להתחיל הכל מחדש. המלחמה פרצה והכל הלך עם הרוח.

הושמדו ביחד עם כל יהודי־פולין.

(ר' התמונה בעמוד 88).

סולדנר יעקב משה ראש המשפחה, הילדים: זיסה, רילה, יונה, רחל, מאיר יחיאל.

יעקב משה היה למדן ותלמיד חכם. בא לשרנסק מישיבות ותלמודו בידו. התנו של ר' זרח דער גלעזער. אשה אחת מסרה לחברתה שר' יוסף זרח דער גלעזער, האט א איידם א ברילנט. הוא ידע וטעם על בשרו את הפסוק „בזיעת אפיך תאכל לחם". פרנסתו היתה קשה כקריעת ים־סוף. בכל זאת חסך קצת כסף וקנה ספר־טוב.

אעפ"י שהיה נצרך גדול ובקשוי פרנס את משפחתו, עזר ליהודי עני. ביחד עם הירצקא גרנאט ז"ל רץ לעזור לחולה.

הוא היה נחבא אל הכלים. אבל למרות זאת הכירוה רבים, היכרוהו והוקירוהו. רבים ידעו להוקיר את האיש בעל המזג טוב. בחרו בו תמיד להיות בורר. היה חבר פעיל בחברה קדישא (גחש"א) וגבאי של בקור חולים.

היה אחד מן עשרה הזקלדניקעס (ערבים) שנאספו ע"י הגרמנים תיכף לכניסתם. נרצח ע"י הגרמנים בסוף המלחמה.

השאיר שני בנים באמריקה.

ר' משה ניסן סוסקי

יליד שרנסק. בנו של הלמדן ר' יואל ליב הי"ד שנרצח ע"י צעיר נוצרי פולני במלחמת העולם הראשונה, בזמן שהלך לכפר גרקובה בעניני מסחר.

משה ניסן היה יחיד בעיירה שהשתייך למפלגה לא ציונית. בזמן עבודתו בורשה היה חבר פעיל במפלגת ה„בונד" (מפלגת עבודה אנטי ציונית). כשחזר הביתה לחגים נשאר לגור בעיירה והתמסר לעבודה צבורית תרבותית.

מפאת מחלתו עבר לגור עם משפחתו — לפני מלחמת העולם השניה — לאוטבוצק ושמה נרצח ביחד עם יהודי מקום. נשאר בן אחד הנמצא באמריקה.

סוכול קריינדיל (לבית קאלקאווסקי) הילדים: אריה, אברהם פרל.

קריינדיל בת ר' ליבל דער ליטוואק. מנעורתה עבדה קשה, בכדי לתמוך בהורים הזקנים. כשהתחתנה המשיכה בעבודה, כי בעלה חלה.

נשלחה לאושוויץ ושמה נרצחה.

עליאש אליהו ראש המשפחה, **פייגא** (לבית בעקער) אשתו.

הוא חתנו של ר' טוביה בקר והיא בתו. הם המשיכו לנהל את המאפיה אחרי מותו הפתאומי משבץ לב בהיותו ביריד הגדול שהיה בשרנסק. אנשים צעירים מלאים מרץ. התחילו לבנות את עתידם. ראה המאמר בספר „דער לעצטער דור".

נשלחו לאושוויץ מגיטו מלבה.

עבערט מלכה

אשת ר' משה ליב עבערט ז"ל. אם מסורה לשני ילדיה. הילדים היוו את כל החיים שלה. במסירות דאגה לכל פרט ופרט של הילדים שלה. כשתרמה לצדקה או כשעשתה מעשים טובים אחרים, כגון קצת אוכל תחת הסינור בשביל זנה ליפשיץ, היתה תפלה אחת בפיה — לבריאות הילדים.

גדליה חתנה התגאה בה ותמיד סיפר לי אודתה. היה רגיל להגיד שהפירוש הנכון של הפסוק „אשת חיל מי ימצא" לא ידוע. אבל אפשר לפרש את הפסוק על האשה הזאת, הצנועה והשקטה, המוכנה לחלק את פרוסת לחמה עם אחרים. ואני — הוסיף — מקדיש לה, לאשה טובת לב זאת, גם הסוף של הקפיטל: „אשה יראת ד'" תנו לה מפרי־ידיה ויהללוה בשערים מעשיה".

התפרנסה מעבודתה עד החורבן. (ראה המאמר הדור האחרון).

נשלחה לטרבלינקה מגיטו מלבה.

פריידנברג פדרא חיה־פייגא, פעדרא טוביא בעלה.

הילדות: חנה, מאניה (מרים).

חיה פייגה הי"ד

כל איש ואיש וספורו. העיקר לא להסתגר בד' אמותיו ולא להבדל מן המחנה. ספורה הוא בתכלית הפשטות: לר' מנדל פריידנברג ז"ל היו שלש בנות

ובן אחד. חיה פייגה היתה בתו הבכירה, והמדריכה שלהם — דרכה היתה דרכם.

חיה פייגה היתה בת גילי. ביחד השתתפנו בכל הפעולות הציוניות והצבוריות. זוכרני שבזמן היותי עוד מחובשי בית המדרש, אבל הספקתי כבר להציץ בספרים חצוניים, פגשתיה בעיר מלבה, בדרך למטבח העירוני. ראיתי שהיא מודאגת מן המצב הכלכלי בעיר. הסכמתי ללוותה למטבח במקום שהיתה חגורה סינור לבן ועוזרת לחלק תבשיל חם לעניי־העיר. שאלתי את מר ווינדיצקי (הרוח החיה במטבח) האם חסרות בנות במלבה?. זה תלוי בבן־אדם. לא שרנסק,

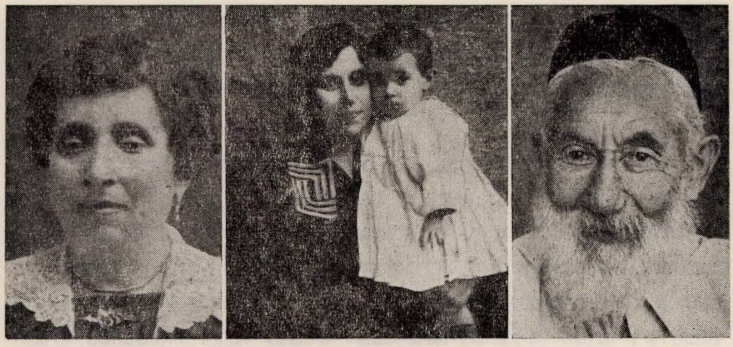

ר׳ מנדל חיה פיגא בתו אשתו

ולא מלבה קובעת. לב יהודי חם קובע — ענה. מסופקני אם אתם מעריכים את הבנות שלכם בשרנסק.

שרותה התרבותית והציונית

היו זמנים שמלה טובה בשביל הציונות עזרה לנוער הציוני, כי כל פעולה ציונית גררה אחריה מלחמה מבפנים ומבחוץ. החברים שעמדו בשורה הראשונה, באו בריב תמידי עם יהודי הסביבה. חיה פייגא לוחמת מן השורה, עמדה כל הזמן על משמרתה. בכל מבצע שהיה קשור עם ארצנו היתה מן המתנדבות הראשונות שהשתתפה בהם. כמו כן השקיעה הרבה מרץ ועבודה, לבסס המוסד התרבותי היחיד בשביל הנוער השרנסקאי, כלומר הספריה הציונית התרבותית.

בכדי לתת מושג על האשה הצנועה אביא דוגמה אחת על ההגיון הבריא שבה, כשמדדה ושקלה כל ענין וענין עד שהחליטה ושכנעה בזמן הצורך את החברים שהסכימו לדעתה.

קבוצת חברים לא ציונים החליטה לעזוב את הספריה הציונית, ודרשה

חלקה מן הספריה לפי המפתח של חברים. רוב חברי־הספריה שהיו ציונים לא הסכימו לחלק ולהקטין ע"י זה את המוסד התרבותי היחיד בעיירה. חיה פייגא היתה היחידה שהסכימה. לאחר הסבר שקול שכנעה החברים שטובת המוסד דורשת להסכים לחלוקה. ובזה הצילה את הספריה.

התחתנה עם טוביה פדרו (ציוני טוב) מזשורומין. ביתם היה פתוח לרוחה בשביל כולם. היתה אמה מסורה לילדיה, והחדירה בילדיה אהבה עמוקה לעם ולתרבותו.

פעם היתה לי ההזדמנות לשמוע באסיפה כללית של „ויצו" שניהלתיה, את רעיונה על האם היהודית בכלל ועל תפקידה בגלות בפרט. על האם העבריה בגלות אמרה — להסתפק במועט, ולהקריב הכל בשביל הילדים, ולהכין אותם לעבודת העם והארץ.

בזמן המלחמה, כשהגרמנים גרשו כל יהודי זשורומין לורשה, באה עם משפחתה לורשה. חברי נתן ואשתו ספרו לי, שמסרו לה שמיכות, וחיה פיגא אמרה להם, שהסבל היהודי הוא טבעי בשביל עם, שהוא נע ונד כל הדורות. אבל היא מאמינה שהמלחמה תגמר וכולם יחזרו הביתה. רק אשת־חברי חנה ז"ל מסרה לי שכל המשפחה באה בעירום וחוסר כל, ובכ"ז לא נשברה ברוחה. לא הסבל ואפילו כשהמשפחה רעבה לפעמים ללחם, משפיעה עליה, אמרה, רק הכבוד היהודי, הנדרס על ידו פרחחים נאצים גורם לה כאב ובושה. אחרי שיחה ממושכת אתה, התפלאה על אשה אמיצה זאת, שהיא מליאת מרץ ותוססת חיה, ומאמינה בעתיד של העם, אחרי הכל מה שעבר עליה. כזאת היתה האשה חיה פייגא משרנסק הי"ד.

לא זכתה לראות את עתיד עמנו. נשלחה לאושוויץ. נפלה עם כל יהודי פולין.

פריידנברג אליהו משה ראש המשפחה, **מינדל** (לבית קירשנבוים) אשתו, הילדים: חנטשה, אברהם, מיכאל.

ביחד עם אליהו משה למדנו בחדר אצל ר' ליבוה הויזמן ז"ל, היו לו כל האפשריות להיות ילד שמח. ההורים שהיו אמידים, לא הפריעו לו בשום דבר. בכל זאת היה רחוק מלהיות שמח. אעפ"י שהיה ילד נעים ולבבי לא השתתף במשחקי — הילדים. כשגדל השתתף במוסדות התרבותיים.

הרבה סבל בחיים המשפחתיים, המחלה של אשתו הרסה אותו. בשנת 1934,

אברהם, מיכאל ילדי אליהו משה

כשמצבו המשפחתי השתפר, התעניין גם בעבודה צבורית. נבחר לועד של הבנק הקואפרטיבי (ראה התמונה של הבנק).

מגיטו מלבה נשלח לאושוויץ. (ר' התמונה בעמוד 48).

מאת **רחל** (ריקל)

האמת הטרגית!

נר לנשמת יקירי! למשפחת פריידנברג הי"ד

את ארשת־פניהם של היקרים והחביבים במשפחתי, בסבלם ובענויהם בזמן השואה והחורבן, הנני מרגישה,,, יחידה נשארתי מכל משפחתי הענפה והמסועפת, ללא אח ואחות וללא כל נצר ושריד ממשפחותיהם.

יום יום, חודש חודש, ושנים רבות חכיתי, קויתי והאמנתי שביום בהיר אחד תפתח הדלת ויופיע אחד מן היקרים שלי... כעת הכל תם ונשלם. פולניה, הארץ העקובה בדם, קלטה אותם. בגיא צלמות הזה כולם נעלמו. יחידה נשארתי.

במשותף עם כלל ישראל המבכה את חורבנה של יהדות אירופה במלחמת העולם השניה, נושא כל יחיד ויחיד את פצעו הוא ויגונו האישי על אבדן האנשים הקרובים והיקרים לו.

אף כי הרבה שנים עברו — דור שלם — מאת שעזבתי את ביתי בגולה הדוויה, הם, אישי־דורי, נשארו חרותים בזכרוני וברגשותי, במהותי ובכל ישותי. קשה לי עד למאוד, כיום ועד עולם להשלים עם חסרונם של היקרים. זכרם חי בלבי. כי הפצע הוא תמיד טרי וממאן להגליד.

אתי כאן בישראל אני נושאת את זכרם. בשמחותי ובעצבוני. לעולם לא אשכחם.

ארץ אל תכסי דמם.

פריידנברג זרח ראש משפחה, גיטל נעכא אשתו.

יליד שרנסק. בן ר׳ יצחק יעקב ז״ל, סוחר דגים, שעמד בראש חברת משניות. משפחה ותיקה, מושרשת, בשרנסק. שתקן מטבעו. איש שוקט ורוגע. אבל סגור בדאגותיו. חי חיים צנועים, בלי דרישות יתרות.

כשמצבו הכלכלי הורע, עבר לגור בזשורומין. היה ידוע בתור איש צדקה, ודואג לזולת. נהג בכבוד עם כל אחד ואחד. לא פעם פגשתיו כשאסף כסף למען נצרך ולשם עזרה למישהו.

בזשורמין היה חבר להסתדרות המזרחי, והתפלל בשטיבל של המזרחי. לפעמים השתתף במבצע של המזרחי.

נרצחו ביחד עם כל יהודי זשורומין.

ח. מלכה פליישר

אשה זקנה, אמא של יוסף פליישר ז״ל. קבלה תמיכה מן הילדים באמריקה. (ר׳ התמונה בעמוד 414).

פליישר יוסף ראש המשפחה, פייגא (לבית ניבורסקי) אשתו.
הילדים: רבקה, שלמה, יוטא, רויזה, נח אברהם.

יוסף פליישר יליד שרנסק. בנו של מלכה פליישר ז״ל. אחרי החתונה,

היה אחד מן הסוחרי־הסוסים הגדולים בעיירה. כשהמסחר בסוסים התמוטט, הוא היה מן הקרבנות הראשונים ולא התאושש. שאלת הקיום היתה בכל חריפותה. המשפחה המשיכה בקיומה, רק בעזרת הילדים.

פרשת חייה של משפחת פליישר, בזמן מלחמת עולם השניה, מהווה טרגדיה נוראה מהתחלה עד הסוף. בתחילת המלחמה מתה בתם הצעירה, האינטלגנטית, העדינה והמוכשרת רבקה. בנם, נח הנחמד, היה בין החמשים שנרצחו ע"י הגרמנים בגיטו מלבה. בתם, יוטה, נרצחה ברוסיה. פייגא, אשתו של יוסף, קבלה התקפת עצבים מרוב צרות, ובמצב של גסיסה הוצאה מגיטו מלבה ולא חזרה. הנשארים נרצחו באושוויץ. (ר' התמונה של רבקה בעמוד 52).

פיטל זלמן ראש המשפחה, **דבורה** אשתו.
הילדים: דינה, רחל, דוד.

זלמן פיטל, בעל המספרה והפלדשר בא לשרנסק מעיירה אחרת ונקלט בין תושביה. צנוע ועניו במהלך חייו, איש הרגש ובעל לב טוב. בתור פלדשר עזר הרבה. מעניים לא לקח כסף, שכר טרחתו.

(ראה המאמר „גבורים משרנסק" בחלק הראשון).
כל המשפחה הושמדה באושוויץ. הוא נורה בזמן המרד באושוויץ.
(ראה התמונה בעמוד 302).

פלוצקי שלמה ראש המשפחה, **חיה** אשתו.
הילדים: שרה, חיים אליעזר, שיבה, חנה.

המשפחה עברה מן העיירה ביזשון לשרנסק לקחה בחכירה את המאפיה של פייגא קוראלציק אחרי מות בעלה. התאקלמה בעיירה והרויחו את לחמם. הושמדו ביחד עם כל יהודי שרנסק.

ביילה יבלנובסקי — (לבית פלוט)

ילידת שרנסק. בתו של סנה וחנה חיה. נתיתמה מאביה בגיל צעיר. ותפלה אחת היתה שגורה בפיה: „לוא אפשר היה לראותו רק פעם אחת... היתה רגילה

להגיד. אומרים על אבא שלה שהיה יפה־תואר ופקח, אצלי דמותו מטושטשת... דרך אגב, אני זוכר אמרה אחת, של אביה כשבא לבית המדרש להתפלל, תפלת שחרית, והמנין התפלל בנוסח ספרד, הוסיף ואמר, שההבדל בין שני הנוסחאות הוא ב ש י ר ה...

אם זכרוני לא מטעה, עברה ביחד עם משפחתה בשנת 1926 בערך, לגור בעיר הסמוכה מלבה, וביילה החלה לפרנס את עצמה. התחתנה עם בן של משפחת יבלנובסקי ונולד להם ילד.

היתה אהובה על כל יודעיה. בחברה הופיעה תמיד עם חיוך מלבב. הצחוק השתפך על פניה.

נרצחה ביחד עם כל יהודי הגיטו.

צוקר פייגא

אשתו של ר' ראובן צוקר ז"ל. בנה היחיד הירש ז"ל, נפטר בשנת תשי"ז בתל אביב. השאיר משפחה גדולה ומסועפת בלי עין הרע.

לפייגא גם בת טעשע הנמצאת באורגוויי.

ציכאביץ אברהם יצחק ראש המשפחה, מאשא אשתו.

אנשים פשוטים, אנשי העבודה. היו להם חיים קשים. נאבקו יחד להוציא את לחמם. שניהם עמלו קשה. והסך־הכל היה עגום.

היה יהודי טוב. אהב יהודים. דאג שהילדים יהיו יהודים טובים. חתנו, איגלוביץ, היה בין החמשים שנרצחו בגיטו מלבה.

קאלקובסקא חנה

אשה זקנה אלמנת ר' לייבל קאלקובסקי ז"ל, שהיה ידוע בשם דער ליטוואק, מתה בטרבלינקה. ביתה נמסר ל־פולקס־דויטש.

קאנסקאוואלסקא יצחק ראש המשפחה, יזכה אשתו.

הילדים: הענעך, חוה, מאיר.

ביהודי הזה קוים הפתגם העממי באידיש א סאך מלאכות ווייניג ברכות

הוא היה א שטריק־מאכער (שוזר חבלים) ובעל עגלה ומוכר דגים ועוד,, ובכל המלאכות האלו עמל קשה, ובעזרת הילדים הצליח בקושי לפרנס את משפחתו.

על אשתו יזכה אני רוצה להקדיש מלים אחדות דרך של סבל ומצוקה ועניות היתה דרכה בחיים בכל זאת שמרה בצניעות ובהקפדה על קן משפחתה ראינוה תמיד שהיא רצה או ללוות כסף, או לעזור לזולת למישהו, היא העריצה כל אדם מישראל, בלבה בערה אהבה עמוקה לכל יהודי ויהודי, דאגה לחולה שלא ישאר בודד בלילה, קיימה מצות בקור חולים במלואה.

האשה הפשוטה והצנועה, נש־אה כל ימיה לא רק דאגתה וצרותיה הפרטית, כי אם גם דאגת אחרים היתה לה רצון אמיתי לעזור ולהקל לכל אחד, זאת היתה אשה טובת לב.

בנה מאיר היה, אחד מהמשתתפים במרד, במחנה אושוויץ (ראה המאמר באידיש גבורים משרנסק).

טובה רשי קורן (לבית אלשעווער).

זלמן הירש קורן בנה, איטה מאירה קורן נכדה.

אשת נעוריו של ר' ברוך קורן ז"ל. נאבקה יחד אתו במלחמת החיים והקיום ובכל גלי־ההתאחזיות, הן בזמנים הטובים, והן בזמן שהמציאות המרה גרמה לסבל ולמרירות.

בתו של החסיד הקוצקאי. אחרי קוצק עבר לחצר הזווליני ר' שמחה מאיר אלשעווער ז"ל, שהיה חסיד יחיד בעיירה שהשתייך לחצר הזוולני. התפלל בשטיבל דגור ותמיד ספר בגדולותו של הרבי הזווליני.

ר' שמחה מאיר היה בוכה על שני דברים: א. שהחסידות בשרנסק ירדה מגדלותה; ב. שבחורי בית המדרש לא מתעניינים בקורותיה של שרנסק, ולא בחסידיה הראשונים.

באווירה חסידות כזו, שאביה ר' שמחה היה מרבה לשוחח על החסידות בכלל, ועל רבו בפרט, גודלה וחונכה טובה רשי ז"ל. בימים ההם לא בקרו בנות ישראל, כידוע, בבית הספר. החנוך הדתי היה בשבילן מוגבל. בעיקר קיבלו חנוך ביתי שמטרתו היתה להחדיר בהן „ראשית חכמה יראת הד'", כמו שכתוב. בעיקר הקפידו ההורים לגדל ולחנך את הבנות למצוות ולמעשים טובים.

אשה צנועה. תמיד היה לי הרושם, שהיא שוקלת ומודדת בכל הדברים שהיא עוסקת. היתה אם מסורה לכל ילדיה עד לידי הקרבה עצמית. די אמתא „אידישע מאמא". היה מפורסם הסיפור, שבימי מלחמת העולם הראשונה, נכנס

חייל גרמני לחנותה על מנת לקחת פנס־כיס וסירב לשלם. בחנו נמצאה אותה שעה בתה צלה. כשנוכחה בדבר שאינו רוצה לשלם, היא הטיחה גדו שכדאי לו שיזכור, מה עשו בשעתו נשי־בלגיה לחיילים גרמנים. החייל הגרנ ני ברוב כעסו היציא אקדח וכוונו לצלה. באותה רגע הופיעה אמה, היא נעמדה ין החייל לבין בתה כשזרועות פתוחות ועיניה עצומות, וכולה דרוכה לספוג הכדו .

צופיה הליכות ביתה — קמו בניה ויאשרוה (משלי)

על הפסוק הנ״ל, צופיה הליכות ביתה, מסביר ״הבאור״ של הפילוסוף מנדלסון ז״ל: האשה המשגיחה בשקט על כל הליכות בני־ביתה, על כל פסיעה ופסיעה. ובטרחותה היא מונעת עצלנות. מספרים על צדיק גדול, ש יה נהוג אצלו שבסעודת ליל שבת הסבו אל שולחנו רק חסידים, בעוד שבני בית ו לא השתתפו כלל בסעודה. פעם בשבת התארח הרבי אצל רבי גדול אחר, ונוכח שכל בני ביתו, לרבות אשתו ישבו בצוותא על יד השולחן בשעת הסעודה. על שאלת האורח, מי זאת האשה היושבת על יד השולחן, עונה הרבי־המארח שזאת מלכה׳ניו. על השתוממותו של האורח, על שמלכה׳ניו שהיא אשה מסבת ע״י השלחן, אמר המארח, שהפסוק צופיה הליכות ביתה, פירושו, שכל כבודה בר מלך פנימה, ובזכותה של המלכה הצנועה והשקטה יושבים פה ואוכלים בהרחבת דעת והאווירת השמחה והשקטה שזוכים בה אנשי מעשה ואנשי־אמונה, יש לזקו ף לזכותה של הנשים המביאות האושר הביתה. מי שזוכר את מרת טובה רשי ז״ל השקטה, שפניה שפעו אצילות ואת חיוכה הצנוע מלא הבנה וחן, — יב ין המושג של הפסוק ״אשת חיל מי ימצא״. במצבים שונים היא שמרה על שלוו רוחה ונזהרה מלהטריד את הזולת אף בשעה הקשה ביותר. כשאני שומע את בנ נחמן שיבדל לחיים ארוכים, הנמצא בארץ, מדבר בשקט האופייני שלו, אנ נזכר באמו המנוחה ז״ל.

בראשית המלחמה עברה לאוסטרוביץ ושם נשמדה ע״י הנא ים באוקטובר 1942 בשעת הגירוש. (ראה התמונה בעמוד 237).

נ. קורן

בתי הקטנה איטה מאירה הי״ד

הסבל הגדול של ילדי היהודים החל עם סגירת בתי הספר על ידי הגרמנים. הנאצי שהוציא לפועל את הפקודה בדבר סגירת בתי הספר של היו ודים בלובלין

אמר: מהיום והלאה יהיה הנוער היהודי תחת חסותנו, אנחנו נחנך אותו. צמרמורת עברה את בשרנו בשמענו זאת, כי מהי „חסות" הנאצים ידענו כבר אז, בראשית המלחמה. מאז התחילו הילדים להרגיש שמהוריהם נשלל לא רק החופש האישי, אלא גם האפשרות של מתן חסות לילדיהם. אותו רגש הבטחון בהורים הנטוע בלב הילד, דעך פתאום, והוא ראה את עצמו נתון למשחקם של גלי השנאה שהציפו את רחוב היהודים. הילדים נתבגרו באופן פתאומי. טרם זמנם. ההורים התביישו להביט בעיני הילדים, בידעם שאין לאל ידם להקל את הסבל הקשה שנפל גם על שכמם הרך של הילדים; התביישו גם הילדים להביט נכחה לעיני הוריהם, שהעצב, היאוש וחוסר האונים ניבט מהם.

איטה מאירה קורן הי"ד

ששון החיים נגזל מבתי הרכה איטה מאירה, שטרם הגיעה לגיל עשר. ילדה רכה זו חונכה בבית הספר העברי „תרבות", שם האידיאלים הלאומיים וכלל האנושיים שמשו נר לרגלי המחנכים בעבודתם, שגם אמה מניה מבית יורמן הי"ד נמנתה על צוות המורים. כשהאכזריות והברוטאליות של שונאינו נחתו על ראשינו נהרס עולמה של מאירקה הקטנה, כפי שנהרס עולמם של כל ילדי היהודים בפולין. על שאלתה הגורלית הטראגית — שהיתה גם שאלתם של הילדים כולם — : „למה"?! לא היה בפינו מענה. כי איך אפשר היה להסביר לילדים שהאדם יכול לפעמים ליהפך למפלצת גרועה בהרבה מחיות טרף.

השתוללותם של מפלצות אלה גברה מיום ליום. כיתר הילדים כן גם אירקה לקחה על עצמה חלק הגון של הסבל הקשה שנפל בגורלנו. היו זמנים שהמבוגרים לא יכלו לצאת את הבית בלי לסכן את נפשם בסכנה חמורה ואז הילדים הם שהיו יוצאים כדי לקנות צרכי אוכל. כשקמתי בחורף לפני עלות השחר, בשעה שאין להבחין בין יהודי ללא יהודי, למען ללכת לבית המאפיה לקנות לחם, ראיתי את אירקה לבושה כבר ועטופה בגדי חורף ללוותני בדרכי.

מורים אחדים, וגם אני ואשתי בתוכם, עשינו מאמצים כדי להמשיך את

עבודת החינוך למען ישכחו הילדים קצת על יד הספר מרושם ועמלם. ארגנו קבוצות ילדים ללימוד ב„מחתרת" בבתים פרטיים. הילדים למדו בחשק רב, בעיקר אהבו אז את לימוד התנ"ך וידיעות על ארץ ישראל הנבנית. חיש מהר למדו מנסיונם את הדרך בה הלכו היהודים מאז ומתמיד בגולה בצר להם: במקום המציאות המרה, שהשתדלו להינתק ממנה, העלו על דעתם את העבר המפואר של האומה שקסם להם, והשקיפו בבטחון לקראת העתיד. אירקה למדה אז הרבה פרקים מן התנ"ך בעל פה וכחניכת ביה"ס „תרבות" שהשפה העברית היתה שגורה על פיה, היתה בולעת ממש ספרי קריאה לילדים בעברית.

באמצע החורף של שנת 1940 גורשנו מדירתנו בחוסר כל ונכנסנו לדירה בגיטו הצר, ושם התגוררנו עם עוד שתי משפחות בתנאים ללא נשוא. הרגשנו אז את עצמנו כתלושים מן הקרקע, כבני־בלי־בית. הסבל היה קשה, אך חדלנו להתאונן על מצבנו ולא היינו מתנים איש לרעהו את צרת לבו. כל אחד התבודד עם צערו. המאבק הקשה והאכזרי על כל פרט קטן שבחיים היומיומיים, העירנות הדומה לזו של חיה נרדפת והמאמץ להתחמק מן הסכנות שארבו לנו על כל צעד ושעל — אלה בלעו את כל מרצנו.

בתנו הקטנה השתתפה במאבק זה ככל אחד מאתנו. לא ידענו אז מה שמתרחש בלבה. נדמה היה כי אין לה כל בחיים זולת חלקה זה במאבקנו הפרימיטיבי. אך כעבור זמן מה נוכחנו שלא כן הדבר. תחת מעטה הדכאון היו מפכים בלבה רגשות עזים שמצאו את בטוים בכמה שירים שכתבה בשפה הפולנית, בהם הביעה את צערה, עינויי נפשה, וגעגועיה לאור ולחופש.

דרך החלון של דירתנו בקומת הקרקע אפשר היה לראות אך את החיים בכיעורם. האנשים שעברו בסמטאות המרופשות נראים היו כצללים. בהתעטף עליה נפשה, נפש זכה של ילדה, הביטה אירקה דרך החלון לא אל הסמטה המכוערת אלא נשאה את עיניה הכחולות אל על, אל השמים הזכים, והקשיבה אל קול הצפרים שהיו נעצרות מזמן לזמן על משקוף החלון והיו מפיגות בשירתן העליזה את עצב הילדים, שהיו כאילו מנודים ביחד עם הוריהם על ידי הנאצים נושאי ה„תרבות" של „האדם העליון". בתנו רקמה בשיריה את חלום חייה ואת כיסופי נפשה שהיו תלושים מן המציאות המרה.

גם בדירה־לא־דירה זו לא ניתן לנו ליהנות זמן רב.

צמצום הגיטו, הקטנת שטח המחיה של היהודים, אלצנו בראשית שנת 1941 לחפש מקום סתר חדש. הגזירות החדשות שניתכו עלינו, הציד על הגברים ונשים כדי לשלוח אותם לעבודות פרך למחנות עבודה, ציד שהיה לציד חיות, לא נתנו לנו מנוח אף ליום אחד. אך גם לזה הסכנו. הרעת המצב דכשה המצאת תחבולות

חדשות, איך לקדם את פני הרע. מטרת הנאצים ברדיפות אכזריות אלה היתה להשפיל את היהודים מבחינה פיזית ונפשית כאחד, לשבור את רוחם במידה כזו, שיוכלו לבצע את ההשמדה הטוטאלית בלי התנגדות מצד הקרבנות. נותקנו אז מן העולם החיצוני ולא היה כל קשר בינינו ובין קרובינו בערים אחרות. עזיבת הגיטו בלי רשיון נענשה בעונש מוות. הגרמנים עשו זאת למען מנוע מן היהודים את האפשרות של ארגון איזו שהיא התנגדות. אך כגורל הרדיפות כן גדלה מידת החסינות הפנימית. רוצים היינו להאמין שזוהי עת חלוף — „אז מוועט זיי איבער־לעבן". זו האמונה היהודית הנושנה ב„נצח ישראל" — אמונה די תמימה בימים ההם. וזה היה הנשק היחידי. בראשית 1942, כשהגרמנים היו במלוא חוסנם, מי היה יכול להעלות על דעתו התנגדות אקטיבית לכוח הנורא שהלך הלוך והכנע עמים וארצות.

עלה אז על דעתנו להעביר את בתנו לאחותי באוסטרובייץ, כי לובלין נטלה תשעה קבין מכל הצרות שבאו על יהודי פולין. אירקה, כהרבה ילדים בגילה, התגברה חיש מהר על הסבל והסכנות שארבו לנו. הילדים והנוער עברו בטמפו מהיר את תהליך ההסתגלות למצב והחיסון הנפשי שהיה מאז ומתמיד קרש ההצלה היחידי בזמנים הקשים בגולה. בלי כל היסוס יצאה לאוסטרובייץ לבדה והגיעה לשם בשלום. אך כעבור עשרה ימים חזרה, בגבור עליה הגעגועים אלינו.

במארס 1942 כשהתחיל הגירוש (אויסזידלונג) מלובלין והטבח שליווה אותו עלה בידינו להתחמק מן העיר ולעבור ברכבת לאוסטרובייץ. כמובן, הסרנו אז את הסרט היהודי מעל בגדינו. עוז נפשה של בתנו שהתנסתה כבר בכך הוסיף לנו אומץ. כל רגש של פחד לא היה ניבט מעיניה. באופן יחסי היה המצב באוסטרובייץ טוב בהרבה מאשר בלובלין. אך כשהתקרבה הסכנה גם לשם היתה מגמתי היחידה להציל את אשתי ובתי. עלה בידי לקבל בשבילן תעודת זהות פולנית. הן עברו לכפר רחוק בסביבת טרנוב. שם גרו כששה חדשים ביחד עם בן אחותי שהיה אז בן שלוש. קשה לתאר את עוז רוחה של אירקה בימים אלה, כשהיא ללא כל פחד באה ברכבת לבקרני, מרחק של כמה מאות קילומטרים.

כשנודע להן כעבור חצי שנה שהגרמנים עומדים להעביר את התושבים הפולנים מן הכפר הזה למקום אחר ולהושיב שם מתיישבים גרמנים, חזרו לגיטו באוסטרובייץ. כעבור זמן מה כשהגרמנים עמדו לחסל את הישוב היהודי באוסטרובייץ ולסגור את חלק מיהודיה במחנה עבודה, עברה אשתי עם בתי לוורשה. מסיבות ידועות אני לא יכולתי להילוות אליהן. באמצעות פולנים קיבלתי מהן שני מכתבים, ואחרי כן כשבמשך זמן רב לא היתה כל ידיעה מהן, שלחתי מכר

פולני לוורשה להיוודע מה מצבן. השליח לא מצא אותן כבר במקום מגוריהן, אמרו לו שבראשית מאי 1943, בשעת המרד בגיטו ורשה, יצאו את הבית ולא חזרו עוד. זמן רב השליתי את עצמי בתקוה שהן נמצאות באיזה מקום אחר, אך אחרי כן נודע לי שנתפסו בחוצות ורשה על ידי הגסטפו. אז כנראה נפחו את נשמתן בקדושה ובטהרה...

כשהגעתי ארצה אחרי שהותי במחנות ריכוז הנצחתי את זכרה בספריה שיסדתי על שמה בבית היתומות הכללי בירושלים. למעלה ממאתים וחמישים יתומות המתחנכות במוסד למופת במוסד זה, קוראות בספרים שעליהם צויין השם: איטה מאירה קורן הי"ד.

קודזבארסקי אלחנן ראש המשפחה, **גיטל** אשתו.
הילדים: חיה לאה, משה, רבקה.

מן המשפחות הכי־ותיקות בשרנסק, אביו או משפחתו היה בין המשפחות הראשונות, שהורשו לקנות בתים חדשים.

הם היו שלשה אחים. עמק'ניקס, פשוטים, אבל כנים, ישרים וטובים. הוא היה זהיר בכבוד חבירו. כל תושבי שרנסק כבדוהו וחיבבוהו.

הוא עסק בבניה כל ימיו. בנה והקים בניינים. כנראה שלא האמין וגם לא תאר לו, שבארצות הגלות, רכוש יהודי הוא הפקר. הכל הלך עם הרוח.

היה מוכן לעזור ועזר לכל נצרך.

כל המשפחה ביחד אתו נשלחה לטרבלינקה.

קודזבורסקי יצחק ראש המשפחה, **פייגא** אשתו.
הילדים: אברהם, מרים, משה, בתיה.

יצחק ופייגא ילידי שרנסק. פייגא, בת ר' משה מיצנמכר ז"ל, יצחק אחיו של ר' חנא ז"ל. יצחק היה בצבא הרוסי. כשחזר, התחתן בתקוה לנסוע לאמריקה. חסכו כי האמינו שיצליחו לצבור סכום, שיספיק להוצאות הדרך. לא עמדו להם ההתאמצויות והעבודה הקשה, את הסכום לא השיגו ונשארו בשרנסק. (ראה המאמר „הדור האחרון").

בנם משה נשלח מגיטו מלבה עם הטרנספורט השני, וקפא מקור בזמן

העבודה. נחום אלטוס משרנסק מספר שניסה להצילו, סחב אותו מספר קילומטרים אילם היה כבר מאוחר.

קירשנבוים אלתר

בנם של ר׳ מיכאל וגולדה ז״ל. בדמי ימיו על סף חיי הבגרות, נדחף לעולם הנצחי. באופן כל כך טרגי ואכזרי תמו שנותיו. תמיד ראיתי בעיניו העצבות, וגם התקוממות נגד הכל. האמנתי שגסיסת ופטירת ההורים בגיל העמידה השפיעו עליו, כי אפשר היה להכיר בו שנושא בתוכו תוגת־החיים. כצל עברו החיים שלו.

אני זוכר אותו מזמן שגר בשרנסק, עם הורים ואחים ואחיות. דאגת הפרנסה העיקה על המשפחה הזאת. אבא נפטר, ואחריו הלכה אמא. הילדים היתומים התחילו ללחום על קיומם.

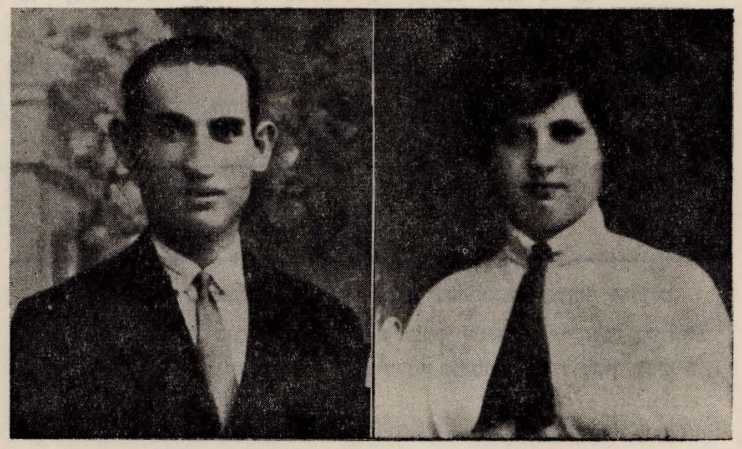

אלתר ואחותו מינדל.

היה צעיר עם כשרונות גדולים, שלא נוצלו, כי מלחמת הקיום גזלה ממנו כל מרצו. כשעברה המשפחה לגור למלבה, היה בטוח שזהו רק מקלט ארעי. הוא חלם על אמריקה או על ארצנו, אבל קלגסיו של המנאץ ושל האשמדאי, השיגו אותו, וביחד עם כל יהודי פולין עברו לעולם הנצחי.

האם יש שלומים לדם צעירים?

יש לו אח באמריקה ואחות בארץ.

קליימן שלמה ראש המשפחה, **יוטא גולדה** (לבית הילר) אשתו.

שלמה הוא מזשורמין. התחתן עם יוטא גולדה בת ר' צבי הילליר ז"ל. משפחה ותיקה. הוא צעיר והיא צעירה והם החלו לסדר חייהם. הם היו הראשונים בעיירה שהשוט הגרמני פגע בהם בעת ששלמו 500 זובים קנס על לא דבר. אבל המשיכו חייהם. יחד עם כל יהודי שרנסק, עברו משרנסק לגיטו מלבה, ומשם לאושוויץ.

פייגא שרפסקי — קנובל, פנינה, משה.

בת ר' יעקב משה ז"ל, ושל חיה שרה שרפסקי הי"ד, שהתחתנה עם בחיר לבה, קנובל שלמה, שעבר כל שבעה מדורי הגיהנם ונשאר בחיים.

פייגא חונכה, כמו כל הילדים בשרנסק, להיות בת טובה לעמה — לאהוב את העם והארץ. שאיפתה היחידה היתה להגיע ארצה, שאיפת כל צעירי עיירה. ממלבה נשלחה למחנה אושוויץ.

קודזבורסקי יהודית (לבית רוזנבוים).

הילדים: משה, חנה, זלמן, נח.

המשפחה גרתה בבית פרטי שלה, והתפרנסה בכבוד בעזרת הילדים.

משפחה שקטה וטובה. לא נשמעה אף פעם תלונה על אי הבנה ביגה לבין השכנים. יחסים הוגנים וטובים שררו תמיד בין המשפחה הנ"ל לבין השכנים. נרצחו באושוויץ.

קאלאקובסקא יוכבד

בתה של חיה שרה (די געלע) ואשתו של מנשה קאלאקאווסקא. אחר פטירת בעלה, הצליחה אחרי מאמצים מעל אנושיים להמשיך בעבודה, ונסעה מעיירה לעיירה למכור את תוצרתה לגויים שבסביבה.

הושמדה באושוויץ.

קוראלטשיק פייגא (פייטשא)

אשתו של ר' קורלציק ז"ל. ילדיה, פרט לבת אחת, יוטא הי"ד, שהיתה בפולין נמצאים כולם בארץ.

ר' וולף קורלטשיק ואשתו, וא. ז. זימן ואשתו

אחרי מות בעלה, מסרה המאפיה — בחכירה — למשפחת פליצקי. לבטח חשבה — ואולי גם התכוננה ביום מן הימים לבוא ארצה. הנני בטוח כי האמינה שלא רחוק היום, ותזכה לראות את ילדיה ונכדיה בארץ.

בלילות השחורים באושוויץ, חשבה על הילדים בארץ. מגיטו מלבה נשלחה לאושוויץ, ונדחפה לעולם הנצח.

קודזבארסקי אברהם ראש המשפחה, **זלטה** (לבית שרפסקי) אשתו.
הילדים: דוד ובלהה.

אברהם וזלטה שניהם נולדו בשרנסק, אברהם בן ר' חנא ז"ל, זלטה בת ר' יהודה דב שרפסקי ז"ל. אברהם קבל חנוך כמו כל הצעירים בעירה: למד בחדר, ולמד מקצוע, את זלטה הכרתי יותר טוב כי נכנסה לביתנו והיתה חברה של אחותי פייגא הי"ד, היא היתה אשה פקחית וחיננית, צנועה ושקטה.

שמעתי כשאמרה לאחותי, אומרים שיש לה עינים עצובות, אבל היא להיפך, צוחקת הרבה, ובכלל מטבעה היא לא עצובה, התערבתי בשיחה, שעינים שלה השחורות הן יהודיות עצובות.

אברהם ואשתו זלטה.

בוכה הלב שהחיים של צעירים תוססים, הופסקו בתנאים כאלו. הם נשלחו לאושוויץ מגיטו מלבה.

קרוק יחיאל ראש המשפחה, **חיה** (לבית וויסברג) אשתו.
הילד שלמה.

צנוע ועניו במהלך חייו היה יחיאל בנו של ר' מנדל קרוק ז"ל, נהג בחברו

בכבוד ובהערצה. לא הלך בגדולות.

היה מן הבחורים הטובים בעיירה קראו לבחור כזה תורה עם סחורה. בימי בחרותו ספג לתוכו תורה ויראה, ויסודות אלה לוו אותו כל השנים שהכרתיו.

התחתן בסקרנוביץ עם חיה לבית ווייסברג. שנים אחדות אחרי החתונה חזר לשרנסק עם משפחתו ועסק במסחר העצים (ראה המאמר „הדור האחרון").

עוד לפני עלותו של אביו וגם לפני עלותו של בתו חנה, תכנן לעלות עם משפחתו ולהשתקע בארץ. לא פעם שמעתי ממנו כי היו לו הזדמנות שונות לעלות ארצה והחמיצן.

יחיאל ואשתו חיה.

בשרנסק הכרתי את אשתו חיה, גם היא נשאה את סבלה בהתאפקות, אף על פי שהיתה מלאת חיים ומרץ.

בזמן השואה גרו בגיטו לודז'. גורלם כגורלם של כל יהודי פולין.

יחיאל קרמרזש ראש המשפחה, **פרידה** (לבית לנדוי) אשתו

והבנות.

ר' יחיאל, חתנו של ר' מנדל לנדוי ז"ל, נישא לבתו פרידה. עדין הנפש. אחד מן הטפוסים היקרים, המביאים כבוד לכל איש הבא אתו במגע. את ר' יחיאל, שלא היה שרנסקאי כלל, הכרתי וקשרתי אתו יחסי ידידות. את פרידה אני זוכר כבתו של ר' מנדל ז"ל.

זוכרני את הווכוחים ודברי התורה שנאמרו בחתונה של ר' יחיאל. בפולניה היה נהוג, שהחתן ישב עד החופה בין הבחורים ועסקו בדברי דאוריתא. מצאתי בו למדן וירא שמים ונוסף לכך ציוני מסור לעמו ולארצו. יום יום נפגשנו בבית המדרש בזמן שישב למד שעור בגפ"ת, כי היה קבע לו עתים לתורה.

את פרידה פגשתי אצל דודה, ר' מנדל שפירא ז"ל בשנת 1912 בזמן בקורי אצלו עם גיסי ר' מנחם ז"ל. השיחה נסבה על הפלשים בחבש, גלוייו של ד"ר פייטלוביץ. גיסי שהכיר אותו אישית ספר על התאמצותו לגלות את הפלשים. פרידה שהיתה נוכחת והתערבה בשיחה, הפליטה ספק ברצינות וספק בצחוק, לשם מה לחפש ולגלות עוד יהודים שיסבלו. כשהרגישה שהדגישה את הסאה סיימה „דעם ישיבה בחור געפעלט נישט מיין בעמערקונג". ואני אומר כאילו לעצמי, מי שמציל יהודי כאילו הציל עולם מלא. אומרת פרידה ז"ל: זהו מצבנו סבלנו וסובלים. אל תדאג, ישיבה בחור, גם אני אוהבת אלע אידן. הרבה זמן לא גרו בשרנסק ועברו לגור למלוה.

הם נספו ביחד עם כל יהודי מלוה.

יהי זכרם ברוך.

רוזנבוים רבקה והילדים שמחה ולאה.

רבקה אשתו של ר' מנדל רוזנבוים ז"ל, שנפטר לפני מלחמת העולם השניה. אשה דתית היתה שדאגה רק לחנוך דתי. בכל הזדמנות הזכירה את הפסוק של ההלים „אשרי האיש אשר לא הלך בעצת רשעים".

היא העריצה כל יהודי שומר רת ולמדן. היא אהבה את למוד התורה והשתדלה שבנה שמואל יסע לישיבה ללמוד תורה.

ידעה לספר הרבה אגדות מן התלמוד, פעם אחת מסרתי לה על חלום שחלמתי, והיא לימדה אותי מה לעשות ומה להגיד. אם זה חס־וחלילה חלום רע, תגיד „חלומות שוא ידברו". ואם הוא חלום טוב, תגיד בסמן השאלה, האם החלומות שוא ידברו? כנראה שקראה הרבה ספרים באידיש; ידעה הרבה מעשיות על הרביים והצדיקים.

החתונה של בנה שמואל עם בחי"ל שרה, היה אם זכרוני לא מטעה בבית הפרטי של ההורים שלו ע"י הנהר. היא ישבה בפנה, מודאגת. במקרה עברתי על ידה. היא שאלה אותי אם זה נכון שהם נוסעים ועוזבים את שרנסק. כשעניתי לה הלא את יודעת? ראיתי בעיניה דמעות נוצצות. אח"כ אמרה „בני מוכרח

להיות הראשון". התחמקתי, הבנתיה; זהו המצב הטרגי של האמא היהודית. די אידישע מאמא רבקה, שהסכימה להעמיס עליה עול חנוך הילדים, בזמן שבעלה יצא לאמריקה. היא דרשה שיחזור, בכדי לתת חנוך דתי לילדים.

נשלחה לטרבלינקה. (ר' התמונה המשפחתית 246).

רוזנבוים יהודה גרשון ראש המשפחה, **פסה** (לבית גרינברג) אשתו. הילדות: פנינה, יטה.

בנם של ר' מנדל ורבקה ז"ל. התמסר לעבודות הציונות בכל נימי נפשו. יהודי מצוין שידע רק את המשפחה והציונות. בוכה הלב על יהודי יקר זה שעמד על סף עליה ארצה ואיחר את הזמן.

אמנם יהודה גרשון ז"ל לא למד בישיבות ובבית המדרש. לא הסגיר את עצמו באהלה של תורה כמו בחורים אחרים בעיירה. רק יצא לרחוב בעודנו צעיר לימים, והחל לפרנס עצמו מיגיע כפיו. אבל הרחוב לא הרחיק אותו מעבודתו בשביל הציונות והארץ.

אחרי החתונה עם בת־זוגו משרנסק למשפחת גרינברג, היה עמוס דאגות, לא קלים היו דרכי חייו, הקפיד על חיים ישרים והגונים. הולך תמים ופועל צדק (ראה המאמר הדור האחרון "קרן קימת". תמונתם בעמוד 246).

מגיטו מלבה נשלח לאושוויץ.

רוזנבוים אריה ראש המשפחה, **עטקה** (לבית קודזבורסקי) אשתו. הילדים: בילה, מנדל.

אריה בן ר' מנדל רוזנבוים. אשתו עטקה בת ר' חנא קודזבארסקי ז"ל. זוג של משפחות ותיקות בשרנסק. מצבם החמרי היה טוב, וחיו חיים משפחתיים מאושרים. (ראה המאמר הדור האחרון).

ב־17.11.42 נשלחו עם הטרנספורט השלישי לאושוויץ. (ראה תמונתו בעמוד 246).

רוזנבוים שלמה ראש המשפחה, **פייגא** אשתו.

בנם של ר' מנדל ורבקה ז"ל. חיו הצעירים, לא היו מן הקלים. בגיל צעיר

התחיל לעבוד, ואחרי החתונה הגיע למנוחה ונחלה. עבר והרויח. בתור זוג צעיר התחיל לבנות את עתידו והמלחמה הרסה הכל. (ר' תמונתו בעמוד 246).

נשלחו לאושוויץ.

רוזנבוים חוה לאה (לבית שאפט) והבנות.

בת של פרידה ואהרן שאפט, אשתו של רוזנבוים אשר. נפטר שנים אחדות אחרי החתונה, והשאיר אלמנה, חוה לאה מבית שאפט, ושתי ילדות.

עבדה, גדלה וחנכה את הילדות.

נשלחו לאושוויץ. (ראה תמונתו בעמוד 246).

רייספעדער יחיאל אליעזר ואשתו חיים זרח'ס טאכטער.

יחיאל אליעזר חתנו של ר' יעקב זרח דער גלעזער. באידיש אומרים, א מענטש א ברילאנט. א זיידענער יונגערמאנטשיק. למדן גדול, בקי בש"ס ובפוסקים. אמרו עליו שלא פסק פומא דאורייתא. כשבא לבית המדרש להתפלל, נגש ישר לארון הספרים, הוציא ספר, עיין והתעמק בו. תמיד היה שקוע בלמוד התורה.

קיים את ה"עבדו את ה' בשמחה". היה מן העשירים השמחים בחלקם. כששאלת מה נאכל? הועמדה בכל חריפותה, קבל ילדים גדולים ללמדם תורה, לא אלמן ישראל. ילדי ישראל רוצים ללמוד תורה. הכל קבל באהבה ובשמחה.

מותו סמל את חייו. ביום 10.11.42 ראש חדש כסלו, נבחר בין ה־2000 (אלפיים) שנשלחו לטרבלינקה. יחיאל אליעזר שכח בצד השני את הטלית ותפילין וספר. בחזרו לקחת את הנ"ל ירה בו נאצי טמא ונפצע קשה. במצב כזה נשלח לטרבלינקה.

דבורה פודלס (לבית רייכגאט), בעלה זיניו פודלס והילד יעקב ליב.

החסידה־סטה הצעירה

בת למשפחת רייכגאט. אביה, ר' אברהם מאיר ז"ל (נפטר בארץ) היה מחסידי ונאמני חצר דגור. גם אמה, פרל, גדלה באוירה חסידית ואמרו עליה, כי ידעה

פרק בחסידות, בסביבה חסידית כזו — חונכה וגדלה דבורה, אין פלא, איפוא, שהיא הצטיינה בספורי חסידים והיתה אף מתגאה בידיעות שרכשה לעצמה בחסידות. פעם שאלה אותי, אם אני נוהג לשיר „זמירות" בליל שבת, כשעניתי באידיש „וואס פלוצלינג זמירות" ענתה ואמרה: „אני נוהגת זה עידן לשיר „זמירות" מבלי לדלוג על פיזמון אחד, אבא מתמוגג מנחת ואמא נהנית גם היא. קשה כיום למצוא אף חסיד אחד מבין הצעירים". בדבריה השתקפה נימה של צער אמת, „א נייע לודמיר מויד" — הפטרתי אחריה בהבעת צחוק.

תוססת ומלאת חיים היתה, שפעה מרץ. לבה ופיה רחשו דברי שירה, בכל הופעותיה הביאה אתה עליזות, חן נעורים ושמחת החיים.

מי מן השרנסקאים אינו זוכר אותה ואינו מעלה את דמות הצעירה החיננית ובעלת הכשרון, שתמיד היה נסוך על פניה חיוך מלבב וכובש, שהיוו חלק בחיים שלה. בכשרונותיה צעדה תמיד „בראש התור", הצטיינה בלמודיה ובכל שטח אחר שעסקה בו.

בת נאמנה ומסורה לעם ישראל ולמולדת! בהערצה הגתה ודיברה על עמה, על גבוריו וקדושיו שחרפו נפשם על קדושת השם, העם והארץ. השתתפה בכל מפעל ופעולה שמטרתו היתה גאולת ישראל. בלבה בערה אהבה גדולה לשפה העברית ולספרות העברית.

רבות עשתה למען רכוש לעצמה את השפה העברית, והצליחה במשימה זו. ספגה לתוכה ידיעות עמוקות בשטח הקריאה והדיבור וידעה בעל פה פתגמים וציטטות מהתלמוד.

עם כל מטענה לא נעלמה מעיניה דאגת המחר, דאגת העתיד, „דרך המחר" — היתה אומרת — „אינה מבטיחה גדולות, הדרך אינה סוגה בשושנים ואינה סלולה בפז, יש לעבוד, להרבות במאמץ ע"מ להבטיח יציבות ועמדה לקראת הבאות".

לאחר מלחמת פולין—רוסיה נפגשתי אתה בעיירה שלנו. היא הגיעה אז עם ילדה החמוד, לבלות את חופשתה בחברת הוריה. באותו זמן חזרתי משרותי בצבא הפולני. תוך שיחה קולחת אתה, התרשמתי שעל אף החיוך שהיא מעלה תכופות על פניה והעליזות הנסוכה עליה — היא נראית מודאגת וחסרה שלווה נפשית.

הבחנתי בפניה דאגה ואף מקצת מהתוגה השתקפה מעיניה. שאלתיה מה נשמע אצלה, על כך ענתה: „יסורים ממרקים את הנפש". „גם זה לטובה" — השבתי. שקועה בהרהורים, היא פונה אלי בשאלה: „האם אתה חושב לעלות ארצה, ומתי? עניתי בשאלה: „ואת מתי חושבת לעלות לא"י?, שוב שקעה בהרהורים. אם זכרוני אינו מטעה אותי, היא מלמלה: „בעית הקליטה..."

לאחר השיחה הזו, היא שוב הופיעה כדרכה, שמחה ומתרוננת. נישאה לזיניו פודלס מטרנופול ונולד להם בן חמוד יעקב ליב.

לא התכוונתי בדברי המעטים להספידה ולבכותה. העליתי רק זעיר פה זעיר שם מדמותה של אשת בת־טובים, כפי שהצטיירה בדמיוננו וכפי שראינו אותה. תהיינה שורות אלו מצבת עד לנשמתה הטהורה.

יהודי גרודנה נשלחו לטרבלינקה.

רבינוביץ אברהם ראש המשפחה, **חנה** אשתו והילדים.

אברהם בנו של הקנטוניסט ראובן ז"ל. היה ידוע בשם „דער שווארצער ראובן". שרת בצבא הרוסי, השתתף במלחמת העולם הראשונה. חשבוהו לאבוד או לנעדר. פתאום נתקבל מכתב ממנו שהוא חי. אמא שלו, רצתה מרוב שמחה ברחובות העיירה וקראה שבנה היחידי חי וקיים, והשמחה במשפחתה היתה גדולה.

התחתן במלבה. עבד קשה וחי חיים־משפחתיים למופת. היה שמח בחלקו. הועברה לגיטו מלבה, מהגיטו לאושוויץ.

שעער ברך ראש המשפחה, **אסתר** (לבית קרוק(אשתו, אהרן בנם.

יהודי משכיל, חברו של הסופר העברי הגדול, פישל לחובר ז"ל. הרבה לקרוא ספרי־השכלה. דתי ושומר מצוות. חתנו של ר' מנדיל קרוק ז"ל שנפטר בארץ. התחיל לעסוק במסחר עצים לפי הדרכתו של חותנו. גליקען (עשירות) לא עשה במסחר הזה, ושאלת הקיום עמדה בכל חריפותה. נוסף לזה, בא האסון עם בנו. אהרן הילד היפה והנחמד שחלה מחלתו מצצה את כל לשדו, אשתו וחברתו אסתר הי"ד, בת ר' מנדל קרוק ז"ל, עזרה לו וביחד נלחמו נאבקו וחתרו לקראת העתיד. בכל כוחותיהם השתדלו לבסס את עתידם, אסתפק לחזור על אמרתו: „קשים החיים כקריעת ים־סוף".

על אסתר, עדינת־נפש בת ר' מנדל קרוק ז"ל, ואשת נעוריו של ר' בירך שער ז"ל אני מקדיש מלים הבאות:

בשנת 1903-5, בזמן שבכל עיירה ועיירה ושרנסק בתוכם, נחלקו הדעות, חלק של הנוער נמשך אחרי התנועה המהפכנית, וחלק נמשך אחרי התנועה הציונית, היתה אסתר היחידה בין הבחורות, שהצטרפה לקבוצה ציונית בה שרו שירים עבריים, „התקוה" ו„השושנה". בלבה בערה אהבה עמוקה לכל קודשי־העם. לאחר הנשואים כששאלת הקיום עמדה בכל חריפותה והמציאות הקשה

דרשה ממנה — לטובת ילדיה — מאבק חיים קשה, כי במסירותה אליהם לא היה גבול, קיותה רק לדבר אחד: להגיע לחוף מבטחים לארץ אבות.

זוכרני, שלפני נסיעתי ארצה באתי להפרד ממנה, באותו הזמן הודיע הרדיו שהיטלר ימ"ש עלה לשלטון. אסתר, שכולה המומה, אומרת: "בא הקץ ליהדות הגרמנית ואינני רוצה לפתוח פה לשטן והלאה"...?

נבאה ולא ידעה מה ניבאה, היא היתה בין הנופלים. זכותה עמדה לה בהשאירה בת בארץ.

ביום 10.11.42 נשלחו לטרבלינקה.

שפט אהרן ראש המשפחה, **פרידה** (לבית בילבסקי) אשתו.
הילד: יעקב.

שניהם משרנסק. ר' אהרן, מוצאו ממשפחה מיוחסת, עשירה, חסידה ולמדנית. התחתן עם בת ר' חיים בילבסקי, למדן ועשיר גדול ופיקח גדול. קשה להבין מה ליהודי פקח כזה, מדת הקמצנות. היו לו כל התכונות הדרושות לאיש צבורי טוב. ידע כל החוקים המשפטיים. בתו פרידה ירשה ממנו כל התכונות הטובות ולמרות הכל היו להם חיים קשים. מלחמת הקיום בשבילם — היה מאבק מתמיד. בכל הפרנסות שנגעו נדפו. שאלת הלחם היתה שאלה תמידית, עד שהילדים גדלו ומצבם השתפר.

בעת שהשתדלה להשיג הנירות עבור בנה לעלות ארצה, אמרה לי, זאת היא תקותם היחידה לבוא אחריו.

על בנם יעקב תקרא בפרק "גבורים משרנסק".

ב־13.11.42 נשלחו לאושוויץ.

פרץ שפירא ראש המשפחה, **חנה** (לבית גרינברג) אשתו.

ר' פרץ חתנו של החסיד ר' בונם דוד ז"ל. היה ידוע בכנוי "דער ליטבק". סיבת כנוי זה לא ידועה. עליו אפשר להשתמש באמרה הידועה: מה שלא יעשה השכל — יעשה הזמן. ר' פרץ שפירא ז"ל, לא האמין וגם לא עלה על דעתו שכל הילדים יעזבו אותו. למזלו הדבר קרה. הילדים עלו ארצה ונשארו בחיים.

עם ר' פרץ יכולת להסב שעות על שעות בשיחה, כי היה תוסס. פקחותו היהודית המציאה חומר לשיחות, ואהב בדיחה יהודית יפה.

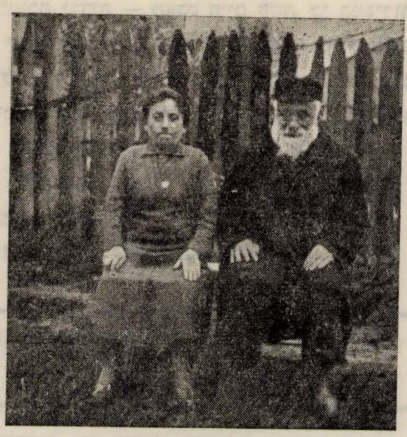

פרץ ואשתו חנה.

על נסיעתו לאמריקה, מספר בנו יוסף, שגר בקרית חיים. אני רק אוסיף את הספור ששמעתי מפיו, על הימים הראשונים שלו באמריקה. כשנוסעים לאמריקה נדמה שמיד עם הירידה מהאניה מתעשרים. לאמיתו של דבר, גם אני האמנתי בזה. רק החפוש אחרי עבודה, פקח לי העינים ונוכחתי שגם בארץ הזהב יש צורך להתאמץ. רצה המקרה שנזדמנתי לבית חרושת אשר בעלו היה יהודי פולני אדוק. כששמעתי גם ממנו שאין לו מקום בשבילי, שאלתיו אם הזקן שלי לא מוצא חן בעיניו? הוא הסתכל עלי ואמר, כן יש לי בשבילך איזה דבר. יש לו יאהרצייט, ואם אגיד "קדיש" אקבל את שכרי בעין יפה. הסכמתי, בתנאי שאעבוד שבוע שלם. כשקבלתי שכרי, נתן לי כתובות אחדות לידידים שלו והרוחתי לא רע. ששלחתי כסף הביתה. התלוצצתי שהכסף בא מירושות קטנות. בבית חשבו שהתעשרתי. אשתו חנה שהיתה נוכחת בזמן ספורו הוסיפה, שהידיעה נתפרסמה חיש מהר בעיירה ולא היתה חסרה קנאה. גם ברכת מז"ט קבלתי מאחדים. אני הרוחתי מהעסק הזה, כי בעלי החנויות העניקו לי הכל בהקפה בתשואות חן.

אשתו חנה, בת החסיד דאלכסנדר, ר' בונם דוד ז"ל היתה אשה שקטה, שאהבתה לילדים עברה כל גבול. שהילדים החלו לעזוב אחד אחד את קן משפחותיהם הסתירה את המתרחש בלבה פנימה. אותו השקט והצנע שאפיין את כל חייה. בשקט זה הסכימה גם לעזיבתם.

ביום 10.11.42 נשלחו לטרבלינקה.

שפירא יוסף

נר לנשמת הורי ז"ל
אבי מורי **פרץ** בן הרב **ירוחם פישל הכהן שפירא.**
ואמי הורתי בת ר' **בינם דוד הכהן גרינברג.**

האם נחוץ לו לילד יותר מאשר בית חם? בית כזה אם נפל בחלקנו הרי שהשגנו עולם ומלואו. אבל אין לך דבר קשה יותר, מאשר לכתוב על בית כזה שהוא הרוס, ונתון היה למשיסה בידי פורעים חסרי לב, ושאין אתה יכול לגמול להם, להורים, בעד החנוך, ההבנה והמרץ שנתנו למען התפתחותך. לא! אין לך דבר קשה מזה. אבל השנים עשו את שלהן, הפכו אותנו להורים, העניקו לנו מרץ אהבה והבנה לילדינו. לא נותר לנו אלא לאסוף זכרונות זעיר פה וזעיר שם, לצייר תמונה זו ולהתחמם לאורה.

אבי ז"ל היה מהאנשים שפרנסתם לא היתה מצויה בנקל. אם לדבר על מזל, הרי לא האיר לו פנים בכלל, כיוצא מזה החליט ביום בהיר (אם זכרוני לא מטעה, הייתי אז בן שלש או ארבע) להגר למדינת הים.

כמובן לארצות הברית. השאיר את אשתו ושני ילדיו (אותי ואת אחותי פיגה רחל ע"ה) אצל סבי, בינם דוד גרינברג ז"ל.

בהגיעו לעיר הגדולה והסואנת ניו יורק, לא קל היה בהתחלה להרויח את לחמו ולשלוח הביתה למחיה, וגם לכסות את החובות שהשאיר אחריו. (כדאי לסתום את פיהם של הולכי רכיל שאמרו, פרץ ברח מבלי לשלם את חובותיו). במרוצת הזמן התגבר על געגועיו לבית והתחיל להרויח באופן שיכול היה להרשות לעצמו לחשוב על תכלית.

וכאן התחילו הלבטים הקשים והמלחמה הפנימית הקשה, האם לחזור לארץ מולדתו או לשלוח שיפסקרטע לאשתו ולילדו ע"מ להביאם לאמריצקהגנב ?!!! במקום שכל הצעירים הולכים בדרכי הגויים!!! באין החלטה ברורה, שיגר לבסוף מכתב דחוף לאמא שתתיעץ עם אביה וגם עם השכן שגר במרתף הבית של סבי, שמואל לייזר מיט די קאשע. שמואל לייזר היה יהודי אדוק, ישר לב, בן תורה, מתנזר מתענוגות עולם הזה וגם בטלן במלוא מובן המלה. כששמע את המלה לנסוע לאמריצקה פער פה וצרח: „וואס אין דוא וועסט זיי לאזן פארן אין אמריצקע זיי זאלן ווערן ריינע גויים". במעמד זה ובהסתערות זאת סבי ואמי לא ענו מלה והסתלקו בבשת פנים, כאילו נתפסו בקלונם. בדרך חזרה מהמרתף לחש סבי על אזנה, „בתי אין לך ברירה אחרת, מאשר לכתוב לו שיחזור הביתה, לאשתו ולילדיו". כנראה גם אחרי מכתב כזה טרם נגמרה המלחמה הפנימית שלו. אחרי הרבה

לילות נדודים מרוב דאגות להן או ללאו, גמר אומר לשלוח כרטיס־אניה וכסף עבורנו לנסוע לארצות הברית. יכלו היו להיות פני הדברים אחרת לגמרי לו היה עומד בהחלטתו עד הסוף. אבל כמו שהדגשתי בהתחלת דברי, לא האיר לו המזל, ושנה את דעתו ברגע האחרון. כפי שספר אבי בדמעות בעינים, כשהלך לחברת האניות לקנות כרטיסים עבורנו, על יד הקופה, התחיל להסס מחדש, מה עליו לעשות. צעק ודבר אל עצמו בצורה כזאת, שאנשים שבא אתם במגע חשבו שיצא מדעתו. ובמצב נפשי נבוך החליט מה שהחליט, במקום לקנות שלושה כרטיסים עבורנו, קנה אחד חזרה לארופה.

(את הספור מסר אבי בבר־מצוה שלי בהתחלת מלחמת עולם הראשונה אחר הפרעות והשמד מגיסות הקוזקים).

אחרי שהחליט לנסוע לפולין, אמנם הוקל לו המצב־רוח, אבל יחד עם זה כסה אותו זעה קרה, א קאלטער שויס בעזבו את משרד חברת האניות, (מלה במלה). והתחיל להתכונן חזרה הביתה. כדרכו של מאמין השלים מה שעשה, וגם שמח ושר שירים באניה וברכבת.

כעת על פרשה חדשה של סבל בלי סוף, מהחיים האפורים החדשים עד יום מותו בגטו מלאווה, תקופת 30 שנה של מלחמת קיום פרמננטית. שוב נסיון המראה להתחלה בלתי מוצלחת. רק הספקנו לעבור לדירה בחצר (אופיצינה בלע"ז) של ר' חיים קמיונר ז"ל, פרצו גנבים והוציאו כל המטלטלין שהכילו כביסה והלבשה. היתה זאת מכה נצחת להמשך קיומינו, בלי שום פרספקטיבה לקיום אנושי בעוד שהמשפחה גם גדלה בנתיים.

במצב רוח מדוכא ובהתחלה בלתי מוצלחה מעסק חנות ומסחר, הגענו לסף מלחמת העולם הראשונה, כמו כל עיירות בפולין בפרוץ המלחמה, היינו היהודים נתונים לחסדם של הגיסות ששרכו את רגליהם, וקיבוצי ישראל היו להם בדרכם לשוד וביזה. גם חלקנו לא שפרו במאבק זה. עד שהגיענו לחילופי משמרות של הצבאות. ובעוד שאירופה כולה נתונה בלהבות ובעיצומה של מלחמת ארורה, והצבא המנצח דורס עמים הנאנקים תחת מגפו, התחילו בכל עיירות פולין חיים חדשים של מסחר עם הכובש החדש.

גם אבי היה בין אלה שהעבירו סחורות בעיירות מהגבול הגרמני, ולא פעם עמד בסכנת נפש, מול מטר יריות מפטרולים גרמנים. אבל יחד עם זה היתה הפרנסה מצויה בעת כזאת ובזמני מלחמה כאלה היינו שמחים בחלקנו. ואמא ע"ה, הישרה והנאמנה לאלוקים ולמשפחה, אשה כשרה וצנועה, היתה בכל פעם אומרת תפילת הודיה לאלוקים על חסדו. כך נמשך הדבר עד שהיגענו לשברנו

הגדול ולטרגדיה משפחתית גדולה, במותה של אחותי הבכורה פייגא רחל בדמי עלומה בת 16 שנה.

בעקבות המלחמה פרצה מגיפת טיפוס בעיירות פולין, ולא פסחה גם על עיירתנו ועל משפחתינו. בימים טרופים אלה שכולנו היינו חולים כשהשבר הראשון טרם הגליד, היתה אמא בכל פעם פורשת לפנה בבית ובבכי קורעת לב מלמלה „רבונו של עולם דו ביזט געראכט און דיין משפט איז גערעכט, אתה צודק ודיין אמת, ואולי חטאתי אני או בעלי או מישהו ממשפחתי, תסלח ותמחל לנו ולכל בית ישראל רפואה שלמה".

ובעוד המלחמה והמגפות קוצרות על ימין ועל שמאל התחילה תסיסה חזקה בכל קהילות פולין לציונות. עיירתנו צעדה בראש למען רעיון התחיה הלאומית. זכורני באחד הימים של שנת 1920, בהיותי בן 18 נתקבלה הבשורה הרעה מהארץ על המאורעות. בימים ההם גם נהרג י"ח ברנר ז"ל. נסער עד עומק נשמתי נגשתי לאבי ובקשה אחת בפי, להרשות ולעזור לי בעליה ארצה. הדרך באלה הימים עם נמל דנציג היה בלתי לגלית. אבי לא סירב והתחלתי לטפל ברציונות בבעיית העליה יכולנו לעשות זאת מיד, רק בגלל הסכום כסף המצער שעמד ברשותי, הצטרכתי לעכב נסיעתי לכמה שנים יותר מאוחר.

בהגיעי ארצה התחלתי לעבוד ולהסתדר. לכאורה הכל היה טוב ויפה. אבל בליבי קנן איזה אי שקט לבית הורי. ודעתי שאבי מזדקן ואין לו מי שיעזור במסחרו, אחי ואחיותי עזבו בנתיים את הבית. אחת עלתה ארצה יתרם יצאו להכשרה (בקושי הספיקו להגיע ארצה בפרוץ מלחמת עולם השניה).

כמובן, עד שפרצה מלחמת ההשמד של היטלר, היינו מחליפים מכתבים ומגישים עזרה כספית, בכל פעם צץ רעיון ומחשבה שכדאי להעבירם ארצה. עד שהיגענו לאיזו החלטה ממשית, הקדימה השואה והמבול ההיטלרי הציף עולם ומלואו וכך נסתם הגולל.

כפי שנודע לנו, אבי ז"ל מת בגטו מלאווה בשנת 1942, ואמא נשלחה בטרנספורט בכוון פרוסיה המזרחית ושם עלתה על המוקד.

יתגדל ויתקדש שמם לעולם ועד.

מלכה שפירא

אשתו של ר' מנדל שפירא ז"ל. ביחד עם בעלה עסקה במסחר המנפקטורה. משפחת שפירא היתה מן הותיקות בשרנסק. (ראה במאמר של נתן בן מנחם)

המשפחה הזאת היתה מן המשפחות היהודיות הראשונות שבאו לגור לעיירה, ונחשבה בין המכובדות והאמידות.

לאחר מלחמת־העולם הראשונה התחתנו הבנות. מצבם החמרי נעשה קשה. מכרו את חצי הבית. חסלו את החנות ועברו לגור למלבה. האמינו כי „משנה מקום משנה מזל". אבל מצבם לא נשתפר.

ר' מנדל נפטר לפני מלחמת העולם השניה, מלכה נשלחה לטרבלינקה.

שצפקאווסקי גדליה הירש ראש המשפחה **מלכה** אשתו.
הילדים: יחיאל יוסף, יעקב שלמה, יטה.

גדליה הירש מזשורומין, היא ילידת שרנסק. מקצועו היה סנדלר. הפרנסה היתה בשפע, וחיו חיי מאושרים.

מן הסנדלריה בקע תמיד קול שירה וזמרה. אהבתו לילדים היתה ידועה בעיר. בשביל הילדים היה מוכן להלחם עם כל העולם. לכן אין פלא, כשנתפסו שני הילדים בגיטו מלבה בין ה־50 נאסרים, ונורו ע"י הטמאים, נטרפה דעתו מרוב צרות.

ביום 13.11.42 נשלחה כל המשפחה לאושוויץ.

שצפקאווסקי מאיר ראש המשפחה, **פייגא** אשתו,
הילדים: יטא, יחיאל, טוביה, רחל.

הוא יליד זשורומין והיא ילידת שרנסק. התחתנו ועבדו קשה. החליף את מקצועו, ובזה לא שיפר בהרבה את מצבו. חייהם היו קשים, התפרנסו בדוחק. בכל זאת שלח את הילדים לחדר, השיטה שהיתה נהוגה אצל כל יהודי העיר.

ביום 13.1.42 נשלח מגיטו מלבה לאושוויץ.

שרפסקי אברהם אהרן ראש המשפחה, **דבורה** אשתו.
הילדים: יעקב, רחל, פייגא, צירקא, זלמן, זליג.

אברהם אהרן מן העשירים הכי גדולים בעיירה. היה יכול להתמודד, עם העשירים במלבה. במרצו הגדול רכש לו כל העשירות. מאמריקה הביא רק קצת

כסף, יאודות לכשרונותיו המסחריים, הצליח לרכוש לו רכוש ענקי. היה מוכר בין כל בעלי־אחוזות בסביבת שרענסק.

(ראה המאמר „הדור האחרון"). מגיטו מלבה נשלח לאושוויץ.

שרפסקי חיה שרה (לבית מונדרי)

הילדים: אברהם, רחל, לאה.

חיה שרה, בתו של ר' שמואל וצפורי מונדרי ז"ל, ואשת נעוריו של ר' יעקב משה ז"ל. הוא נפטר בגיל צעיר ומותו השרה אבל כבד על כל המשפחה.

כשנשארה אלמנה מטופלת בילדים קטנים, לא פקפקה אף רגע, והחליטה לנהל את העסק. היא לקחה את המושכות לידיה, והמשיכה לפרנס את משפחתה. היא היתה אשה שופעת מרץ. נאבקה מרה עם החיים והצליחה להתגבר על המציאות המרה.

שאלת הקיום לא הפריעה לה להיות אם מסורה לילדיה.

בנה אברהם נשלח באושוויץ לבית ספר של בנאים ומשמה לא חזר. מן הגיהנם חזרה בת יוכבד והיא בארץ.

ב־10.11.42 נשלחה לטרבלינקה.

חנה שרפסקי (לבית לנדוי), יואל רפאל בן 13.

בתם של ר' מנדל וצפורה ז"ל. ילידת שרנסק התחתנה עם זאב שרפסקי,

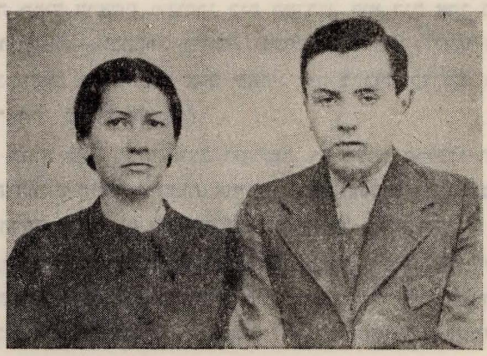

אחד ממשפחות שרפסקי, שסבו למד בשרנסק בישיבה המפורסמת של הרב ר' יהושע מקוטנא ז"ל ביחד עם הרבנים האחים גרוברט ז"ל. יש לציין שני קווים אפיניים אצל בנות צפורה ז"ל החיוך הנעים והלבבי — שירשו מאמא צפורה ז"ל, וגלוי לב; כי על חנה תמיד השתפך החיוך על פניה. ברצוננו להאמין שהחיוך הזה לווה אותה עד יומה האחרון.

הם לא הגיעו

לחנה היו 2 ילדים ילד וילדה שחינכו ברוח המסורת, באהבה לעם ולקדושיו. את ביתה ניהלה לפי מיטב המסורת היהודית.

שבועיים לפני מלחמת העולם השניה, הגיעו ארצה בתור תיירים בעלה זאב ובתה, וחנה עם בנה היו צריכים להגיע זמן קצר אחרי זה. ואיחרו הזמן הם לא הגיעו. יהי זכרם ברוך.

שרפסקי יהודה דב ראש המשפחה, **טישעל** אשתו.
הילדים: זלמן, אליה מרדכי, יעקב, זעליג.

יהודה בער, בנו של ר' דוד שרפסקי ז"ל, נולד בשרנסק. אמרו על בני משפחת שרפסקי שהם הדור הרביעי או החמישי בשרנסק. מי לא הכיר את ר' יודא בער השקט והמתון בכל מעשיו השוקל כל מלה. שקד כל ימיו על קיום מצוות שבין אדם לחברו, והקפיד גם על מצוות בין אדם למקום. הוא השתדל להיות בין הראשונים בבית־המדרש, כמו אביו ר' דוד ז"ל, וכמו הסבא ר' זלמן שניאור שהיה תמיד הראשון משוחרי בית המדרש. הוא היה אחד מן המחליטים — נגיד מן היחסנות — בחברה קדישא, גחש"א, כי הורתו ולידתו היה בקדושה. (מלים אלו מתיחסות תמיד לגבי אדם שאביו היה בחברה קדישא. גם הסבא של ר' יודא בער היה בחברה קדישא).

בבית הוריו שרר תמיד מצב רוח־טוב, כי מצבם הכלכלי היה טוב. לכן האוירה בבית הורים היתה מרוממת. אווירה זו של ההורים עברה גם לבנו ולותה אותו במשך הרבה שנים וגם הטביעה את חותמה על מהלך חייו.

בעודנו צעיר לימים, החל לפרנס את עצמו מיגיע כפיו. עד יום המר והנמהר היתה עבודת־כפים מרכז בחייו. היה צנוע במהלך חייו. לא הלך בגדולות. הוא נהג בחברו בכבוד ובהערצה, לא אהב להתבלט, אבל ידע לשמור על כבודו. פשטות הנובעת מבטחון עצמו מלא את כל ישותו.

אשתו טישל היתה אשה שקטה ואם מסורה לילדיה. היא שמרה על כל פרט מהמשפחה. כשנכנסה לחנות של ההורים שלי, מהרה לחזור הביתה, כי דאגה תמיד לילד שיחזור ולא ימצא אותה בבית.

ביום ראש חודש כסלו 10.11.42, נשלחו מגיטו מלבה לאושוויץ. יש לו בת בארץ.

מימין לשמאל: יהודה דב ואשתו ובניהם: זלמן ואליהו מרדכי.

רשימה נוספת לעמוד 349

פרלמוטר יעקב	משה מאי ומשפחתו	קאנסקאוולסקי הענעך
קאלקאווסקי חנה	קאנסקאוואלסקי יוכא	〃 מאיר
קאנסקאוואלסקי יצחק	〃 חוה	שלמה מאי ומשפחתו

קרבנות גלות פולין
נזכיר ברטט הקרבנות שנפלו בגלות פולין

ר' אלתר גולדשטיין (קוצקער).
*) גיטל רשי אשתו
ר' ליביה זאיאנץ.
ר' יואל ליב סוסקי.
ר' אברהם איצקוביץ.
ר' נחום האדעס.
ר' אהרן קאפרמן.

בימי מלחמת פולין ורוסיה הסוביטית כשהעם הפולני נלחם על קיומו וטובי בניו ביחד עם צעירים יהודיים, מסרו את נפשם בהגנתם על המולדת הפולנית, נרצחו מן המארב בכביש שרנסק מלווה ע"י פשחודר וועלדעל, שלשה יהודים: ר' אברהם איצקוביץ, ר' נחום האדעס ור' אהרן קפרמן. הרוצחים לא נתפסו.

ר' אברהם איצקוביץ

היה תושב ותיק בשרנסק. יהודי דתי, איש עבודה שהלך דרך מישרים. היה בין הנענים לכל קריאה ותמיד מוכן לעזור לזולת.
יהי זכרו ברוך.

ר' נחום האדעס

מיוחד במינו. תושב חדש. עבר לגור מכפר וורובלווה (ששמש בתור מזכיר ביער) לעיירה שרנסק. חיש מהר נקלט והתאקלם במקום. השתתף בכל הבעיות של העיירה, שנא רכילות והיה תמיד בין המצדיקים. את מרצו נצל לטובת הכלל. כדור של רוצח השתיק את מרצו.
יהי זכרו ברוך.

ר' אהרן קאפרמן

מזשורומין, ממשפחת ר' שרגא פייבל קארו קודזבורק. יודע ספר ואיש

*) תקון טעות בעמוד 349 רשום טובה שרה, צ"ל גיטל רשי.

רציני. רצה הגורל שיבלה בשרנסק בזמן שהתכוננו לנסוע למלווה. הוא נסע אתם ולא חזר, כי בין הנופלים היה.

יהי זכרו ברוך.

ר׳ יואל ליב סוסקי

יהודי למדן וירא שמים, היה זהיר במצוה קלה כבחמורה, לא הלך בגדלות, אעפ״י שהיה נמוך קומה, עשה רושם כאילו קומתו שחוחה, כי עניו גדול היה האיש. בכדי להרויח את לחמו ולפרנס את משפחות, עבד קשה, ממש בזיעת אפיו, טבב בכפרים של הגויים, עבר מכפר לכפר, נע ונד היה בכדי לפרנס את משפחתו. מעולם לא התלונן על מצבו ולא על גורלו, בשלווה, ובאמונה בעתיד טוב שיבוא המשיך במסחרו. בימי מלחמת העולם הראשונה, כשעבר עם הסחורה בקרבת הכפר גרקובה, התנפל עליו גוי צעיר ופצעו פצעי מות, כעבור זמן קצר הוציא את נשמתו, הרוצח נתפס ושוחרר, יחד עם הקמתה של מדינת פולין.

יהי זכרו ברוך.

ר׳ יואל ליב סוסקי.

ר׳ אלתר גולדשטיין ואשתו

ר׳ אלתר ואשתו גרו בסביבה נוצרית והתפרנסו מחנות מכולת. נרצחו ע״י אלמונים שחדרו לביתם באישון לילה. המשטרה לא הצליחה לגלות הרוצחים.

זקנים ישרים וטובים. לא היו אנשי ריב וקטטה.

חלקו הרבה צדקה, אהובים על אנשי העיירה. מן העשירים השמחים בחלקם, פעם שאלתי את ר' אלתר, האם אינו חושש מפני הגויים הגרים מסביב? הוא ענה: אנחנו שרויים לפעמים בפחד, במיוחד בזמן החגים הנוצריים, כשהגויים שתויים, שכורים...

יהי זכרו ברוך.

ר' ליביה זאיאונץ

איש עני, פשוט וישר, נהרג בראשית מלחמת העולם הראשונה, בחשכת הלילה קרה המקרה הטראגי. ר' ליביה חכר גן פירות כי רצונו היה לחסוך קצת כסף לעונת החורף. הוא לא זכה ליהנות מפרי עבודתו, כי נורה ונהרג בסוף עונת הקיץ.

יהי זכרו ברוך.

קדושות בנות שרנסק

מימין לשמאל: פיגא יזראעל, הנה אייזנשטיין, צביה יצקוביץ, רחל לאה אקס

החולמים ולוחמים שנפטרו בארץ

עם חתימת ספר הזכרון, החלטנו להעלות את זכרם המבורך של יוצאי שרנסק, החולמים הראשונים והאחרונים שאהבת־העם והארץ הוציאם מן הגלות המרה, והביאם לאדמת המולדת. אלה היקרים בני כל הגילים והשכבות שעזרו בבניתה ולא זכו לראות בשגשוגה ובפריחתה. מדינתנו העצמאית היא מצבת־חיים לאלה שעלו ונתנו מרוחם ודמם להמשיך בבנינה.

ואלה הם השמות (לפי א, ב)

כבוד ויקר לזכרם!

אקס צבי ז"ל

בן מנחם חנה (דאבראשקלאנקא) ז"ל

גראנאט — באראכאוויץ זיסא ז"ל

זלמנס שרגא בן רחל דבורה גראנט — זלמנס הי"ד

כהן צביה ז"ל

פריידנברג מנחם בן יעקב ז"ל

פעפער יוסף ליב ז"ל (עיין בפרק „דמויות" עמוד 229)

צוקר הירש ז"ל

קרוק מנחם (מנדל) ז"ל (עיין בפרק „דמויות" עמוד 243)

" גיטל (אשתו) ז"ל

קרוק שרה ז"ל

קוראלציק מרדכי ז"ל

רייכגאט אברהם ז"ל

" פעריל ז"ל (עיין בפרק „דמויות" עמוד 247)

רויטקאפ יצחק ז"ל

יונה (טודזה) ורדי (לבית ליפשיץ)

רדזנובסקי ח. משה ז"ל

שרפסקי זלמן ז"ל

ר׳ צבי אקס ז״ל

צבי אקס, בנו של שבתי וחנה רשי, נולד בשרנסק. ימי ילדותו עברו עליו, כמו אצל כל ילדי העיירה: גמר את החדר ונכנס לעבוד בבית מלאכה של אביו.

צבי אקס ז״ל

אינני בא להעריך את אישיותו; אנשי שרנסק מיטיבים לזכור את הבחור המוכשר שיצא לו מוניטין בכל הסביבה בתור בעל מקצוע ממדרגה ראשונה. כולנו אהבנוהו, והתפלאנו לא פעם על כושר עבודתו. על התקופה שהכרתי אותו מקרוב, אני רוצה להקדיש את השורות הבאות:

הירשל (כך קראנו לו אנו בני עירו) עבד, למד וקרא הרבה, בעיקר התמסר לספרות־מקצועית. כל שעה היתה אצלו יקרה, כשגמר את עבודתו — עבודתו לא היתה קלה — התמסר לקריאה. זוכרני שבשנת 1917 מסרו לי שהירשל מחפש אותי. בצאתי מן הספריה, פגשתיו כשכולו זורח, בשמחה ובתנועות חדווה היציא מתחת מעילו ספרו של ברנשטיין על מדע הטבע שתורגם מגרמנית הוא קרא בהתרגשות שבספר זה טמון אוצר גדול בשבילי. הוא בקש שנקרא את

הספר ביחד ונקיים הפוך בה והפוך בה כי בשבילי הספר עולם מלא.
חמימות וידידות לוו אותנו, כל אחד בדרך חייו.

במלחמת העולם הראשונה כשהגרמנים נכנסו לשרנסק והנוער התעורר לעבודה ציונית תרבותית, היה הירשל בין הראשונים שנכנס לועד והשתתף בכל הישיבות, הוא לא אהב להתבלט.

בשנת 1934 פגשתיו לראשונה בתל אביב, הוא הסתכל עלי ואמר כאילו לעצמו: „לבטח חשבת כי עליתי לגדולה" אבל דע לך, שמרגע הראשון שרגלי דרכה על אדמת המולדת, התחלתי לעבוד ולחיות מיגיעת כפי. עבודה היתה תמיד רבה וקשה, אבל שמח אני כי ילדי נתחנכו בדרך טובה, ואת כל מרצי אני מקדיש בשמחה — להם". התמסרותו למשפחתו לא היה גבול.

נסתם הגולל על הירש היקר, נגדעו חיי אדם נאמן, ביחד עם בני המשפחה כולה, אנו דואבים את הסתלקותו ללא עת.

השאיר דור שלם בארץ.

חנה בן מנחם, אשת נעוריו של חברנו נתן

אמא טובה ומטיבה. מסורה לכל פרט ממשפחתה. מסורה לשני ילדיה, מליאת־חיים ושופעת מרץ. חברה מסורה, בעלת מדות טובות. שקטה ועדינת־נפש. עוזרת לאדם בשעת מצוקה. שכנה בה נשמה יתרה ואצילה. כלתה היתה רגילה להגיד: ישנה אגדה המספרת שבגן־עדן עומד כסא פנוי ומחכה לחותנת טובה, שלא בנמצא. אבל היא בטוחה שאחרי מאה ועשרים שנה, הכסא יהיה תפוס ע"י חמותה. מותה הדהימה הרבה חברים וידידים, שביתה בשרנסק היה פתוח להם.

חברנו נתן נושא את סבלו וכאבו בהתאפקות, כיאה לאיש ישר. יודע הוא שבזה הוא משרת את רצונה. (ראה תמונתה בעמוד 282).

מלואים לדברי הספד על חנה בן־מנחם ז"ל

הפרק שבתנ"ך „אשת חיל מי ימצא" אפשר ליחס במלאו למנוחה ז"ל: בטח בה לב בעלה... גמלתהו טוב ולא רע כל ימי חייה... כפה פרשה לעני... נודע בשערים בעלה בשבתו עם זקני ארץ... קמו בניה ואשרוה, בעלה ויהללוה, רבות בנות עשו חיל ואת עלית על כלנה!

במלאת שלשים נשא עליה בעלה את דברי ההספד, אשר חז"ל הספידו את ר' זירא:

(ר׳ זירא עלה מבבל והתישב בעיר צפורי (רקת)
„ארץ שנער הרה, ארץ צבי גדלה שעשועיה.
אוי נא לה אמרה רקת, כי אבדה כלי חמדתה".

גם המנוחה שבלתה את רוב שנותיה בגולה, זכתה לעלות עם משפחתה לארץ. היא גדלה את ילדיה — שעשועיה לתפארת וזכתה גם לנחת מבניה. זכותה תעמוד לנו לעד. ובה נתברך ונתפאר!

נעמי (זיסה) בורוכוביץ (לבית גראנאט) ז״ל

אחותי היקרה! ידעתי שהיא חולה, ידעתי שלא תחזיק מעמד, נהיר לנו שהדרך שאליה הולכים, ממנה לא חוזרים, אין עצה, ואין תבונה, לכן כואב הלב על חיים צעירים הנקטפים מאתנו ללא עת.

כואב הלב בשעה שאם־מסורה למשפחתה, עוזבת קן משפחתה לנצח, נשאר לי איפוא להספידה, להעלות את זכרה ולהנחילו לאחרים.

לא ידוע הדבר לרבים מאנשי שרנסק, שבמלחמת העולם הראשונה בזמן

שהגרמנים היה בשרנסק, והמזון היה מצומצם, היתה המנוחה מביאה יום יום ממשפחת נוצרית פאוויערסק; דלי עם חלב לחלקו לעניי העיירה, ביום השישי בערב ליל שבת נהגה להכין קדרה גדולה עם אפונה, סבבה להרבה בתים עניים שהכירה אותם ומסרה לכל אחד ואחד את חלקו, אף אחד לא ידע על פעולתיה, כי בזמן המלחמה השתדלו הרבה נוצרים מן הכפרים שבסביבה להביא לנו תוצרת חקלאית שלפי החוק הגרמני אסור היה למכור.

בירושלים בנתה קן משפחתה בצניעות, באהבה ובחבה טפחה את ביתה, כשנודע לה על נצרך בסביבה לא הטרידה איש, אספה כסף אצל מכירים בכדי לעזור לו. היתה מרבה בצדקה ובמעשים טובים, עשתה לטובת מוסדות חסד, כל המכירים מבני המשפחה רחשו לה כבוד. ידע הילד כשיגדל מי היתה אמא שלו.

נקטפה בדמי ימיה, ה' נתן ה' לקח יהא שם השם מבורך.

יונה ורדי (לבית ליפשיץ) ז"ל

לזכרה של אחותי היקרה

— "מי יתן ראשי מים ועיני מקור דמעה, ואבכה יומם ולילה את חללי בת עמי"...

הפסוקים שבהם הנביא ירמיהו מביע את כאבו וצערו על שבר עמו, מהוים בטוי מובהק להרגשת לבי והזדעזעות — נפשית העמוקה לגדל האסון במות אחותי היקרה יונה ז"ל.

כשמה — כן היתה. טובת לב, עדינת נפש, חיכנית ונוחה לבריות. רעיה מסורה, אחות טובה ואם נאמנה לילדיה, בכל כוחותיה ומסירותה השתדלה תמיד שילדיה לא ידעו מחסור ויקבלו חנוך טוב, עוד בראשית מחלתה ידענו, כי מחלה ממארת מקננת בגופה וכי קלושים הסיכויים להבראתה.

נשאתי בלבי תקוה ותפלה שהנס יתרחש, תתגבר על מחלתה ותשוב לחיק המשפחה. אשר לה כה השתוקקה.

אף ברגעי הסבל החזקים ביותר לא אמרה נואש, הביטה עלינו ברך ונחמה איתנו.

נאבקה בגבורה עילאית במחלתה, ולא יכלה לה, נדם לבה לנצח... פתיל חייה נקפד.

זכור לי היום, בהכנסי לחדרה בו שכבה: אור גנוז, בלתי רגיל היה שפוך

יונה ורדי (לבית ליפשיץ) ז"ל

על פניה, כנסה את כל בני המשפחה ובקול לבבי ורוגע פנתה אלינו, במלים אלה: „יקירי! מעתה אני תקוה, כי אתגבר, הנה נרדמתי וראיתי לפני דמותה של אמנו היקרה, החדר היה מלא אור. ואמא דברה ונחמה... הרגיעה והבטיחה... תתגברי בתי! היי חזקה!".

לבנו נצבט מעצם הכאב בשמענו את המלים הללו, זעקת יאוש בקעה ועלתה מתוך סערת הרגשות. מה כביר היה רצוננו לעזור לה, להקל עליה ולהחזירה אלינו, לבעל, לילדים ולמשפחה כולה. אף בשכבה בבית־החולים האצילה מטוב לבה ועדינות נפשה על סביבתה, והרופאים והאחיות טפלו בה במסירות רבה.

מותה של יונה ז"ל היא — אבדה ללא תמורה.

זכרה ושמה הטוב לא ימושו מלבנו. **עדה ולדמן** (ליפשיץ)

שרגא זלמנס — גראנט הי"ד

שנים עברו מיום נפילתו, וקשה... להכניס את שמו במסגרת שחורה. מן

הראשונים שנפלו על מזבח המדינה, ימים אחדים אחרי הכרזת המדינה, נפל על משמרתו משמרת העם ושלימות המולדת.

נין לר' משה גראנאט ז"ל ונכד להירצקא גראנאט ז"ל, בן־יחיד לרחל זלמנס גראנאט, נולד ב־19.5.29 נפל בכ"ט לאייר 1948 בעמידתו על המשמר.

צעיר חביב ואהוב על כל יודעיו, תמיד היה נסוך הצחוק על פניו, החבה החיוך לווהו עד יומו האחרון.

שרגא זלמנס הי"ד

האמנתי — וגם אחרים האמינו — כי הוא איש העתיד, המבטיח רבות. כל פעם שנפגשתי אתו היתה לי ההרגשה כאלו הוא אומר לעצמו ולנפשו: ישנו עתיד והוא גדול ורחב ידים, ואני הנני צעיר וצועד במרץ לקראת העתיד. הרגשתי והייתי בטוח שהוא חותר לקראת העתיד בצעדים בטוחים.

עבד בעירית תל־אביב למד בערב והתכונן להמשיך בלמודיו באוניברסיטה בירושלים, לא זכה להמשיך. את מרצו ואת רוחו בלם כדור־עופרת של פגז שהופעל על ידי האויב.

בעצם פריחתו נגדע האילן הצעיר ונדחף לעבר העולם הנצח, כצל עברו החיים הצעירים הללו, ושנותיו תמו...

לרחל האמא הסובלת בדומיה!

אמסור עובדא בלתי ידועה לך. זכורני, בשבת אחת בזמן שהותי בתל־אביב, התעורר וכוח בינך לבין שרגא ז"ל, על הדרך של הלמוד האנגלית שלך פתאום התחיל שרגא ז"ל להסתכל בך ברצינות, ובמבט חודר עד שמשך את תשומת לבי. כשהתרחקת מן השולחן ונכנסת למטבח, שאלתיו לפשר המבט הרציני הזה בתחלה נמנע לענות, כשלחצתי עליו אמר „אמא הקריבה ומקריבה ויכולה להקריב בשבילי" (דאס איז א אידישע מאמא). הרעיון הזה עלה במוחו בזמן הוכוח ולפני עיני עברו כל החיים שלה, כנראה שישנם רגעים בחיים, שכל אדם, בלי הבדל בגיל, מסוגל להתעלות מעל רמתו הנפשית ומגלה ראיה עמוקה.

ההורים שכלו צעיר לוהט ומסור, וביחד עם ההורים כואבים ודואבים בני המשפחה כולה, וכל מכיריו שהעריצוהו.

צביה כהן ז"ל

עלתה לארץ בשנת תרצ"ב (1932) מעיירה שרנסק, מיד נכנסה בעול עבודה קשה ע"מ להתפרנס, וגם בכדי שתוכל לעזור להוריה הנמצאים בפולין. בבקורי הראשון אצלה לפני 16 שנה אחרי בואי ארצה, מצאתיה שוכבת על הספה, אחרי עמל יום קשה; על שאלתי למה היא נראית כה עייפה, ענתה שהיא עובדת קשה ואין לה כח. לפני 7 שנים חלתה, ומאז סבלה כמעט בלי הפסק; לשמע הצעתי שלא תמשיך לעבוד למעלה מכוחותיה, ותפסיק את התמיכה החדשית להוריה, פרצה בבכי מר; איך את יכולה לייעץ לי ככה, והורי מאין יתקיימו? את יודעת שאין מזל למשפחתי, ואיך אוכל לבלוע משהו בזמן שאין להורי מה לאכול: היא המשיכה לעבוד ולהפריש ממשכורתה הדלה להוריה. נשארה בודדה וגלמודה והמשיכה לשאת לבדה את העול.

המחלה התגברה עליה עד שנפלה על ערש דוי, כשבאתי לבקרה בביתה היתה תמיד בוכה על מר גורלה, דברי נחמתי כי תבריא עוד ותמצא את מקומה בחיים, לא מצאו אוזן קשבת. הכאבים והיסורים התגברו עליה וכשהיתה יוצאת מבית החולים אחרי הקלת מה במצב בריאותה, היתה נאלצת שוב, אחרי זמן קצר, להכנס לבית החולים. היא היתה טוענת בפני, מה יהיה הסוף, בחורף אני יוצאת את בית החולים ובקיץ אני נכנסת שוב אליו, לדאבון לבי לא היה מה להשיב

על טענותיה, כי מצבה הלך והורע. עד שהשיבה נשמתה אל על, ביום י"ד מנחם־אב תשי"א.

ר. ז.

ר' מנחם בן יצחק יעקב פריידנברג ז"ל

על אלה אני בוכיה. אלה אזכרה ואהמיה

נולד בשנת 1869 בשרנסק, עלה ארצה ב־1935, נפטר ב־12.7.52 ח. תמוז שנת תשי"א בתל־אביב.

אב מסור למשפחתו. איש טוב והולך תמים. בעל מדות טובות. ישר דרך, החי מיגיעת כפיו. עבודת כפיים היתה מרכז חייו.

יהודי יקר. יהודי טוב. יום יום אחרי תפלת מנחה בבית המדרש, ישב ולמד 'משניות" התורה שלא הספיק להגות בה בצעירותו, השלים בה בזמן שהיה כבר מטופל בילדים, דבר מענין היה ביהודי הפשוט והישר הזה: ספקן מטבעו, כל דבר חקר ודרש, רצה לחדור ולהבין את הענין (ראה המאמר הסתדרות החלוץ). סוג מיוחד של יהודי ובן אדם, בגלות חי רוב השנים, היו לו שתי בנות, בן יחיד ונכדים, הבן היה ה„קדיש" שלו, מלה זו „קדיש" ממצה את כל החיים של יהודי חרד בגלות: „קדיש אחרי מאה ועשרים שנה", בכל זאת, ביום בהיר אחד חסל הכל ועלה לבתו ארצה. (ר' התמונה בעמוד 443).

ר' הירש צוקר ז"ל

ר' הירש צוקר ז"ל, בנם של ר' ראובן ופייגה צוקר ז"ל, עלה ארצה לפני מלחמת העולם השניה עם כל משפחתו.

זכורני כשנפגדתי ממני בשרנסק טרם עליתי ארצה, אמר לי „בקרוב נתראה בארץ הקודש", כשהרגיש שאינני מתיחס לדבריו ברצינות, אמר לי, כנראה שאינך מאמין לי הנך חושב שאצלנו החיים הם כסף, דע שאני מצפה להזדמנות בה אוכל למכור הכל לאסוף כסף ולעלות, בעיקר אני עושה זאת בשביל הילדים, אני רוצה לצאת מהגלות הארורה.

בגיל צעיר התחיל לעבוד ולעזור לאביו בעבודה, בכחות עצמו נלחם על מלחמת הקיום ע"מ לפרנס את משפחתו, הוא הצליח לחסוך לו רכוש שיספיק לו לעלות ארצה עם משפחתו ולבסס את קיומו.

מן הרגע הראשון שרגלו דרכה במולדת, התחיל לעבוד ולחיות מיגיעת כפיו. השאיר דור שלם של בנים ונכדים במולדת, שנשתרשו בארצנו.

מרדכי קורלציק ז"ל

מלים אחדות על קברו הרענן

מרדכי הצנוע והפשוט, פניו הגלויות שאמרו תמימות וחמימות וגלוי־לב, לא היה בו כל זיק של ערמה, אחד מן אלה שסללו הדרך לעתיד העם ולא זכה להגיע כי נקטף ונכרת בדמי ימיו.

בוכה הלב על ידיד צעיר שהלך לפני הזמן: על בחור יקר שלא זכה להמשיך במפעל־חייו. מי פילל ומי מילל כי מרדכי הנחמד, השופע מרץ ורצון טוב, התוסס והחביב יגיע לקץ מסע־חייו במהירות מדכאת כזו!

בשרנסק היה אחד מן הראשונים שנכנס להסתדרות „החלוץ", חשבוהו לשתקן כי לא רצה להטריד מישהו, העיקר היה אצלו להמשיך וללכת הלאה ולבנות את מסכת חייו השקטים.

כשעלה ארצה ונשא לבת זוגו צביה, גם היא מעיר מולדתו שרנסק — המשיך בפעילותו הצבורית בשטח הבטחוני, ביום ובלילה עמד על משמרתו בכל תפקיד שהוטל עליו מטעם „הגנה".

מרדכי קורלציק ז"ל בנם של ר' וולף ופיגא קורלציק ז"ל, ספג לתוכו עוד בשרנסק הלהט הציוני והלאומי. גורם לכך היתה גם אחותו הבכירה יוטה. בהיותו בהסתדרות „החלוץ", הספיק להתחבב על כל החברים, כולם ראו בו חבר טוב ומסור בכל נפשו, בקרית חיים היה אהוב על כולם ואף פעם לא אכזב.

מרדכי! לא זכית לראות את הגשמת חלומך הנשגב, על סף הגאולה עברת לעולם הנצחי. החיים המתחדשים מהוים מצבת הזכרון חיה, לפעלך בעד העם והארץ.

ויי להא שופרא דבלי בארעא. (ר' התמונה (בתור חייל) בעמוד 903).

שרה רבקה קרוק ז"ל

אשת נעוריו של חברנו שמשון קרוק, שהיה מהפעילים בתנועה הציונית מזמן תקומתה בעירנו. זכה בשנת 1925 להיות בין הראשונים בעירנו — שעלו ארצה עם כל משפחתו. אנשי שרנסק נפרדו מהם בשמחה ובכבוד גדול ועליתם השאירה רושם חזק על אנשי עירנו.

שרה רבקה ז"ל לבית פומפר מרטשונזש, ספגה בתוכה את חבתה לציון בעודה בבית הוריה, שחנכו את ילדיהם לאהוב את ארצם, את עמם, היא היתה בת ראויה להוריה ואם מסורה לילדותיה, לנכדיה ולכל המשפחה.

לפני נשואיה היתה פעילה בעבודת־ציונות ברטשונזש. כמסירותה למשפחה, כן דאגה לאחרים, היא היתה מרבה בצדקה ובמעשים טובים.

יצחק רויסקאפ ז"ל

מלים אחדות על קברו של חבר

זכורים לי היטב אותם הימים כשיצחק נתקבל לחבר בהסתדרות הציונית בשרנסק, למעשה הצטרף כחבר בהסתדרות התרבות.

הוא היה פנים חדשות בעיירה. הוא בא ביחד עם משפחתו שקנתה אחוזה על יד שרנסק. בכל זאת רכש לו מיד חברים התחבב על הרבה ידידים שרחשו לו אימון והערכה. זמן קצר אחרי הופעתו, מינו אותו כמזכיר ההסתדרות, אולם

הוא לא הכזיב. בלהט נעורים התמסר לעבודה הציונית. ובעבודת ה„חלוץ" שקם. כשקמה ההסתדרו „החלוץ" נכנס בלב ונפש לעבודה ונמנה על הפעילים, והשתתף בכל הוכוחים היה דואג לקיום הרצאות וערבי הקראות.

בועדה של קרן קימת לישראל מלא תפקיד, משתי סיבות.

א. היה לו כתב יד ברור.

ב. היה בעל סגנון מלוטש.

בעצם הוא היה מזכיר בהסתדרויות ובועדות הציוניות במקום. כל התפקידים מלא באמונה ובמסירות.

כשהגיע ארצה והתישב בקרית חיים, חשב על חיים שקטים, אבל אין עצה ואין תבונה נגד פגע העת ומקרה הזמן (מדברי ד״ר ש. רובין).

הזדעזענו כשנודע לנו על מחלתו האיומה, ידענו את רצונו לא להסריד איש. בלב כל אחד מאתנו, התגנב הרעיון: אולי!!! יהי זכרו ברוך.

נדהמים אנו עומדים על קברו הרענן!

זלמן שרפסקי ז״ל

ידיעה פתאומית וטרגית, כי זלמן איננו, בדמי ימיו, במיטב שנותיו קרה האסון.

את זלמינקא אני זוכר מילדותו, חינני עינים שחורות גדולות, מאירות, שאהבתי להסתכל בהן ולשאול אותו שאלות.

זמן קצר לפני האסון בקרתי אצלו, עשה עלי רושם שקט ורוגע, צנוע פשוט מטבעו.

בקשתיו כי יספר לי מה שידוע לו על העיירה שרנסק. לא חידש לי שום דבר, רק מסר לי פרטים מזמן הנדודים מגלי הפורענויות שעברו על ראשו, וכשהגיע ביחד עם שני חברים מרצונו׳ ע״י כפר פולני פחדו להכנס לכפר, ישבו ובכו, כי לא ראו לפניהם את יום המחר.

כשהגיע ארצה אחרי טלטולים רבים, לחוף מבטחים, היה לו בית ועמדה בחיים, בא האסון כחתף ועקר מאתנו.

על פטירתו בלא עת יתאבלו, מלבד קרוביו ובני ביתו, — גם חבריו וידידיו כי רבו. (ר׳ תמונתו בקדושים אות ש׳).

העיירה רדזנוב

לזכר עולם

רשימת יהודי רדזנוב שניספו בשואה 1940 — 1944

הובא לדפוס ע"י משה ניבורסקי

(אליין נישט קיין ראדואנאווער און זיך פערגימען מיטן שטעטל)

אות א.

איצקוביץ אהרן
" דינה אשתו
" מאיר
" אברהמ'ל
איצקוביץ ישראל
אשתו
" 2 ילדים
אייזנשטיין בערל
" חיה ראשע
אשתו
" חנה גיטעלע
" משה אהרן
אבראמאוויץ וועלוועל
" הינדה אשתו
" מינדל ילדה
אבראמוויץ אהרן
" שרה מינדל
אשתו
אבראמאוויץ י. יעקב
" רבקה אשתו
" 3 ילדים
אבראמאוויץ מרים
שיינדלה
אבראמאוויץ ח. פייגע
בתה
" אסתר בלימלה
אראנוביץ וועלוועל
" שרה אשתו
" רחל בלימה
" נעכא
אלטערוביץ אברהם
" אשתו
" צבי (הער־
שעלה)
" ילדים
אלטערוביץ חיה
" ובעלה
" ילדים
אלטרוביץ אידל
אשתו
" ילדים
אלטרוביץ שפרה
" בעלה
אלטערוביץ משה
" שרה אשתו

אות ב.

ביין מלך
ביין שיינה רחל אשתו
" שמעון
" דוד
" שלמה זלמן
" לאה
ברקובסקי מאיר
" אשתו
ברקובסקי דוד
" אשתו
" ילדים
ברקובסקי חנה
" בעלה
" ילד
ברקובסקי קיילה
" בעלה
" 2 ילדים

אות ג.

גרינבוים פייגא
" הירש
" אשתו של
הירש
גוטליב אהרן
" רחל איטה
" רבקה

גוטליב מינדל
" יעקב
גוטליב הירש
גולדשטיין
גולדשטיין דבורה
אשתו
" בנימין
" מאיר
" חיה
" אדל
" הינדא
" בילא
" א. יצחק
גלטשטיין משה
" שרה אשתו
" ילד
גרשקוביץ חוה רבקה
" 2 ילדים
גרשקוביץ מרגלית
איידל
" ילד
אות ד.
דודוביץ ישראל
" חומה
" ילדים
דוידוביץ משה
" אשתו
" ילדים
דוידוביץ אפרים ליב
" אשתו וי־
לדים

דוידוביץ שלמה זלמן
דוידוביץ מיכל
" זיינביל
אות ה.
המבורגר יוסף
" לאה
" מאיר ליב
" זיינביל
" רבקה
" ליבד
" שמואל
הורביץ משה ליב
" פרימט אשתו
" 2 ילדים
אות ס.
טורקלטויב
" לאה אשתו
" בת
טיק יחזקאל
" פעסא אשתו
" ילדים
" דובה
" חוה
" בעריש
" ישראליק
" משה
אות ל.
ליפשיץ זעליג
" מירל אשתו
" שמואל
" מאשא
" ילד

יבקוביץ לאה
" מרים
אות מ.
מיטגאנג א. מרדכי
" שרה רב־
קה אשתו
" יוסף יהושע
" יעקב ליב
" אסתר מלכה
מרוויל הרבנית
" עלעה
" ליבא
" רחל
מרוויל שמואל
(משורר)
" אשתו
" ילד
מרגלית מנדל
" חנה
מרגלית יעקב מאיר
" לאה
" שני ילדים
מושקוביץ יוכבד
" בעלה
" ילד
מושקוביץ הרשל
" מרים אשתו
" בילה ילדה
" דינה ילדה
" רחל שיינר
" דוד ילד

אות ס.
סקאוואראן שרה
" בעלה
" מנדל
" 5 ילדים
ספירשטיין יוסף
" טשופא אשתו
" פניע
" משה פייבל
" אברהם
" חנטשא
סקוזה הירש
" פייגא אשתו
" 8 ילדים

אות פ.
פראכאוניק שרה
" ילדים
פראכאוניק שמואל
" אשתו
" בנימין
" הירש ליב
" רחל
פראכאוניק אליהו
" אשתו
פרוסק הענך
" אשתו
פרוסק שלמה
" אשתו
פרוסאק מרדכי
" אשתו
פרוסאק ליבער
" ברוך
" בן
פרוסק ראובן
" אשתו
" ילדים
פרוסק יהושע
" חנה אשתו
פולעידער מאשא
" הילדים
" אסתר יבעלה
" 2 ילדים
" רחל ובעלה
" פעסא
" חיה ברכה
" שמואל ליב
" הירש
" מאיר

אות ק.
קוטלרטשיק מירל
" הינדא
" גניה
" מאשע
" מנדלא
קלוגמן אסתר
" דוד מרדכי
" לעמל
" זעליג
קראנענבערג
" פעסא אשתו
" ילד
קרוגמן רחל לייזערס
" יחזקאל
" אסתר
" אלקא
" שלמה

אות ר.
רוזנשטיין פישל
" ריקל אשתו
" בעריש
" מאטעק

אות ש.
שווארצקאפ דרעזל
" אשתו
" בער
שוורצקאפ ברוך דוד
" אשתו
" 2 ילדים
שרגא אברהם אהרן
שלזינגר חיים
" מרים אשתו
" דבורה
" פייגא
שיטקא שלמה
" רחל אשתו
" 2 ילדים
שיטקא אסתר
" בעלה
פערל לאה דעם
שמש'ס טעכטער
חייצע ליסוביצקי

סאם מיטגאנג

מיין שטעטעלע ראדזאנאוו פאר דער מלחמה

א קליין שטעטעלע, ארומגערינגלט מיט גרויסע סאסנאווע וועלדער, וואס האבן זיך געצויגן אויף וויטע שטחים. די 2 טייכעלעך ווקרא אין דזשאלדאווקא האבן געפלאסן פון 3 זייטן. אין פרילינג ווען דאס איז האט געלאזט און דאס וואסער האט זיך צעגאסן אויף די פעלדער האט די געגנד אויסגעזען ווי א האלב־אינזל. די אלגעמיינע באפעלקערונג אין שטעטל איז באשטאנען פון 1500 פערזאן, צווישן זיי א 200 אידישע נפשות, אמיינסטן קליין העגדלער. ראדזאנאוו איז געלעגן 7 קילאמעטער פון שרענסק און 29 קילאמעטער פון מלאווע. אמאל איז די צאל געווען גרעסער, נאר אסך אידן האבן עמיגרירט קיין אמריקע און א טייל זענען עולה געווען נאך ארץ־ישראל, אין די צוואנציקער יארן.

דארט אין שטעטל האט געברויזט א שיין פרוכטבאר אידיש לעבן. אויף אלע געביטן סיי רעליגיעזן סיי סאציאלן, ווי אין יעדעס שטעטל אין דער אלטער היים, אזוי האט אויך ראדזאנאוו פארמאגט א שוהל, א בית המדרש און בכלל א היפש ביסל כלי־קודש. די לעצטע יארן האבן מיר אנשטאט א רב געהאט נאר א מורה הוראה. דער הרב מארוויל, אויך ער איז א פאר חדשים פארן אויסברוך פון דער מלחמה נפטר געווארן, און די פאמיליע איז אוועק צום זון קיין ווארשע. דער זון איז געווען א יונגער פאעט פון וויסענבערג'ס „חדר".

די ארטיקע שוהל איז געווען שיין געמוירט, די ציגל האט נאך געהאט מנדר געווען דער אידישער פריץ קאניץ.

געווען איז אויך א גמילות־חסד־קאסע. די לעצטע יארן פאר דער מלחמה־אויסברוך האט דאס פיל ארויס געהאלפן די איינווינער. אין 1939 איז געווען פרעזעס מיין געווען שוואגער הערש מענדל אבראמאוויטש ער איז אויך געווען דער מורשה פון קרן הקיימת און אויך א מיטגליד אין גמינא־ראט.

דורך דער איניציאטיוו פון אליהו ניבארסקי פון שרענסק און פערלא פון מלאווע איז דארט געשאפן געווארן דער החלוץ און השומר הצעיר, אין דער פארוואלטונג זענען אריין מיינע צוויי ברידער, יעקב לייב, וואס איז אומגעקומן פורים־צייט 1943 אין אוישוויץ, און מיין ברודער יוסף יהושע, וואס איז אזוי טראגיש דערמארדעט געווארן אין מלאווער געטא, אין א ברודער־קבר פון קדושים. (געשען איז דאס 2 טאג אין תמוז 1942. צוזאמן מיטן שוואגער ועלוועל אבראמאוויטש איז אויך דערמארדעט געווארן משה ניבארסקיס יונגערער ברודער איסר). אין

דער פארוואלטונג פון השומר הצעיר איז אויך געווען יששכר גרינבוים, וואס האט עמיגרירט קיין אמעריקע אין 1937. א קורצע צייט האט אויך עקזיסטירט א רעוויזיאנסטישע פארטיי, דער מפקד איז געווען מאיר גרינבוים ער האט נאך געהאט די זכיה צו עמיגרירן אין די פאראייניקטע שטאטן א האלב יאר פארן חורבן פוילן.

ראדזאנאוו אונטער דער אקופאציע פון די נאצים

29 קילאמעטער פון מלאווע, כמעט ביי די אסט־פרייסישע גרענץ איז דאס שטעטל פול מיט פליטים פון מלאווע, אנטלאפענע נאכן דריטן טאג פון די מלחמה. זונטאג נאך מיטאג ווערן מיר באמבארדירט, און א האלב שטעטל גייט אוועק מיטן פייער, די ערשטע באמבע פאלט אריין אין דער מלעטשארניע וואס האט זיך געפונען אין דער מלאווער גאס, נאך די בריק. דארט ווערן געהרגט א 50 פערזאן, דאס מאל האבן נישט געליטן קיין אידישע איינווינער.

ווען דאס נאצישע מיליטער מארשירט אריין אין אונזער קליין שטעטעלע הויבט באלד אן די זשאנדאר־מעריע צו רודפן די אידן. די שוהל ווערט דעמאלירט און פארוואנדלט אין א שפייכלער, די ספרי־תורה ווערן געשענדעט, אידן אין בערד מוזן יעדן שבת גיין אויסקערן דעם גאנצן מארק. מיר מוזן אנטון געלע לאטעס. מיר טארן נישט מער גיין אויפן טראטואר נאר אין מיטן גאס מען טרייבט אונז צו שווערע ארבעט מיט שטעקנס איבער די קעפ, ביי קאפיען קארטאפל אין די פאלווארקס. ביי האקן שטיינער אויף די שאסייען. ביי רייניקן דעם שניי ווינטער אויף די וועגן. מיידלעך מוזן גיין רוימען אין די אמטן. משיקט אונדז אויך אוועק אויף א פאר מאנאטן אין פארשידענע לאגערן. די בעסערע דירה׳ס ווערן רעקווויזירט. אפילו דאס בעטגעוואנט ווערט צוגענומען, אויך פוטערס. מיר זיצן נאך אלץ אויף א ארט און ווי נישט ווי, קען מען זיך נאך אן עצה געבן מיט א דירה ווי אויך מיט שפייז. אנדערש איז מיט די ארומיקע שטעטלעך. זיי זענען נאך דעם 11־טן נאוועמבער 1939 אויסגעזידלט געווארן נאך ווארשע. ווי, שערפקע, בזוין, זשעראמין און ראטשונזש דארט איז אויך געווען מיין עלטסטע שוועסטער, חיה ראשע, מיט איר פאמילע, געפירט האט מען זיי צו דער באן מיט מוזיק פון אן ארקעסטער און געווען איז דאס פרייטאג פאר ליכט־צינדן. שפעטער זענען זיי געקומען צו אונז דורך פארשידענע וועגן. אט אזוי ציען זיך די מאנאטן מיט מורא אז מיר זאלן אויך נישט דארפן מיטמאכן זייער גורל. ליידער טרעפט אונז אויך דער זעלבער גורל. די גזירה איז ארויס אין יום כפור. זיי האבן שטענדיג אויסגעקליבן אזעלכע טעג אין די אידישע ימים טובים. מיר מוזן פונקט

ווי אלע קליינע שטעטעלעך און דערפער אויסגעזידלט ווערן. אין 28 נאוועמבער 1941 קומען מיר אן אין דער ענגע גטא פון מלאווע. מיר זענען געווען א־210 נפשות.

נאך ערגערע און שווערערע צייטן קומן אן, דאס אנגשאפט איז גרויס. דאס גאנצע שטעטל שטופט מען אריין אויף וואַרשעווער גאס נומער 40 אין א פאר שטובן אויפן ערשטן גארן וואו די פענסטער זענען פארקלאפט, אט איז א בישפיל פון ענגשאפט: מיר זענען געווען 7 נפשות אין דער פאמיליע, איז צוגעקומן מיין עלסטע שוועסטער, חיה ראשע, מיט איר מאן און 2 קינדערלעך, מיין שוועסטער מרים מיטן מאן און 2 קינדערלעך, מיין שוועסטער הינדע מיטן מאן און טאכטער און איר שווער אהרן אבראמאוויטש. אלס צוגאב קומט נאך די פאמיליע גלאטשטיין, א פאמיליע פון 8 פערזאן, זענען מיר שוין 27 נפשות אין איין שטוב. אין א דערנעבנדיקע הויז האט זיך גרופירט שרענסק און זשעלין.

דאס ענגשאפט מיט דער שוואכער דערנערונג און שווערע ארבעט האט גורם געווען צום אויסברוך פון טיפוס, אין שטאטישן שפיטאל לאזט מען נישט אריין. ס׳ווערט געפענט א שטיקל קראנקן־הויז אין ניצקיס ווינונג מיר האבן דארט א אידישן דאקטער, אבער אויך ער ווערט אנגעשטעקט מיטן טיפוס, און שטארבט אוועק, די גטא וואס ציילט 10000 פערזאן בלייבט שוין אן א דאקטער.

אין איין יאר איז די גטא דורך געגאנגען אלע שבעה מדורה גיהנום... זיי טוען עס מיט דייטשישער פינקטלעכקייט, ס׳הייבט זיך אן מיטן דערשיסן דעם אידישן קאמיסאר פערלמוטער מיט נאך 25 מאן, דאס רוב פון די ארומיקע שטעטלעך ווערן פארשיקט נאך אוישוויץ. צווישן זיי ליבער פרוסאק פון ראדזאנאוו.

עס קומט אין קלאפ נאכן צווייטן, שבת ראש חדש אייר מוזן אלע אידן קומן אויפן פלאץ, און מען הענגט אויף 4 אומשולדיקע אידן. דאס איז דער ערשטער טרויעריקער ספעקטאקל. זיי ארעסטירן דעם יודענ־ראט מיט די אידישע פאליציי, אין ראש חדש סיון קומט פאר נאך א גרעסער שחיטה די ארעסטירטע לייט פון יודען־ראט מיט די פאליציי ווערן געהאנגן, מען שיסט צווי פרויען, רחל ליפשיץ פון שרענסק, און פולטוסקער פון רופין, וויל מען האט ביי זיי געפונען 2 פונט גרויפן, פון איין עגזעקוציע־פלאץ צום צווייטן שיסן זיי אין המון אריין און ס׳פאלן גאר א גרויסע צאל קרבנות.

דעם אנדערן מאנטאג 5 פארטאג מוזן אלע אידן, מענער פון 15 יאר ביז 70 ארויס גיין אויפן פלאץ ס׳ווערן פון זיי אויסגעקליבן 100 יונגע און געזונטע אידן, 50 מאן ווערן געהיט אין גטא דורך די דייטשישער זשאנדארמעריע און

50 אידן מער עלטערע גייען אין „אובוז" אין שטאטישן לאגער, אויסער די געטא. מהאלט זיי 8 טעג. צווישן זיי געפינט זיך אויך מיין טייערער ברודער יוסף יהושע מיט מיין שוואגער וועלוול אבראמאוויטש. זיי האבן געווסט וואס עס דערווארטעט זיי. מיין ליבער אומפארגעסלעכער ברודער שרייבט דאס לעצטע בריוול צו די עלטערן, און בעט זיי זאלן נישט ווינען. ער שרייבט „מיין גורל איז שוין געחת־מעט, איינעם פריער און איינעם שפעטער". ער בעט דורכאויס אז די מאמע זאל נישט ווינען, ווייל די מאמע האט אים נישט געלאזט ערב דער מלחמה אוועק פארן נאך אויסלאנד. 27 יאר איז ער אלט געווען וען די נאצים האבן אים דערמארדעט. ער איז געפאלן אויף קידוש השם מיט נאך 50 מאן אין איין ברודער קבר, ב' תמוז 1942. סהאט געקאסט זייער אסאך געלט און פראטעקציע מ'זאל נישט דארפן שיקן יונגע לייט ביז 14 יאר צום טרויעריקן עקזעקוציע־פלאץ.

דאס יאר 1942 איז באקאנט געווען פאר דעם ענדגילטיקן אויסראטונג פון אייראפעישן יידענטום. אין דעם יאר ווערט אויך אונזער געטא ענטגילטיק געשלאסן. סהייבט זיך אן די גרויסע סעלעקציע דורך די „הארן פון די ערן־ראסע". ס'קומט אן דער לאנדראט פונק, ער איז דער ברודער פון רייכס־מיניסטער. ער צייכנט אן מי לחיים ומי למות די פרייד איז גרויס ביי די, וואס מיינען אז זיי

אברהם מרדכי מיטגאנג, זיין פרוי שרה רבקה. טעכטער : חיה ראשא, מרים שיינדל, הינדה, טעמא. אינגלעך : יעקב ליב, יוסף יהושע, ישראל זלמן.
ישראל זלמן און טעמא לעבן

וועלן נישט דארפן גיין מיט דעם ערשטן טראנספארט, מיט אלטע, שוואכע און קינדער. דעם 28 טן אין חודש מר־חשון, שבת ביי נאכט, כאפן די אידישע פאליציי נאך מענטשן, אין יענער נאכט נעמן זיי צו מיין טייערן טאטן, אברהם מרדכי, און מיין איבערגעגעבענע און טייערע מאמע, שרה רבקה. אין גאנצן 54 אין 55 יאר אלט. צוזאמן מיט נאך 2000 נפשות האט מען זיי פארכאפט אין חודש „כסלו" זענען זיי אלע אומגעקומען על קידוש השם, ווי מען זאגט אין טרעבלינקע, דארט ווי ס׳גאנצע ווארשעווער אידן זענען מערדלעך אומגעבראכט געווארן. 5 טעג שפעטער גייט אוועק דער אזוי גערופענער ארבעטס פעאיקער טראנספארט נאך אוישוויץ. מיט דעם טראנספארט גייען אוועק מיינע פארהייראטע שוועסטער, חיה ראשע, מיט איר מאן און צוויי קינדערלעך, מיין שוועסטער, מרים שיינדל, מיט איר מאן און צוויי קינדערלעך, אויך מיין שוועסטער הינדע מיט איר טאכטער, וויל איר מאן איז שוין פריער אומגעקומן, א פאר טעג שפעטער גייען אויך אוועק מיין ברודער יעקב לייב און שוועסטער טעמא. ווי אויך מיין יונגסטע שוועסטער, אסתר מלכה. מיט דעם טראנספארט גייען שוין אויך די לעצטע פון ראדזאנאוו, מיר ווייסן אלץ נישט ווו מען פירט אונז. נאך 2 מעת־לעת, קומן מיר אן קיין אישוויץ וואס איז ארומגערינגלט מיט אן א שיער געסטאפא, דא זענען מיר אז סאיז שוין די ענדע פאר יעדן איינעם. מיר געפינען זיך אין גרעסטן שעכט הויז, אויף דעם גרעסטן בית עולם פון גאנצן אייראפישן אידענטום. עד כאן... מער קאן איך נישט שרייבן. די מערדערייען פון די סאדיסטן ווייסט שוין די גאנצע וועלט, די גאז־קאמערן זענען שוין געווען דאס גוטע. זיי האבן געפיניקט די מענטשן אויף פארשידענע אופנים. 6 מיליון זענען אומגעבראכט געווארן אין דעם חורבן. צווישן זיי אויך מיין שטעטעלע ראדזאנאוו מיט זייערע פאמיליעס. דעם זעלבן גורל האבן אויך געהאט מיינע טייערע עלטערן, אברהם מרדכי, און שרה רבקה מיט־גאנג מיינע פארהייראטע שוועסטער מיט די פאמיליעס, אויך מיין ברודער יעקב לייב מיט מיין יונגסטע שוועסטער אסתר מלכה. געבליבן איז נאר א שארית הפלטה פון יעדער שטאט, א זכר. פון ראדזאנאוו האבן געהאט די זכיה צו זען די נקמה און איבערצולעבן דאס גיהנם: איך — מיט מיין שוועסטער טעמע, מיר האבן געליקלעך פארהייראט און געפינען זיך אין אמעריקע. מיר ציען ווייטער די קייט פון אידענטום, צו להבעיס דעם עמלק, עס האט אויך איבער געלעבט מיין געוועזענער שוואגער הערש מענדל אבראמאוויטש. ער האט עולה געווען מיט דער אומלעגאלער עליה קיין ישראל, און ער געפינט זיך אין פתח־תקוה. די צוויי ברידער אשר און נתן אראנאוויטש, די זין פון וועלוול און שרה געפון די „ענגלענדער" אויך אייזיק דער זוהן פון חיים און מרים געפון „די

לאמע". און אויך בילא די טאכטער פון הערש און פייגע סקוזא. זיי געפינן זיך איצט אין אמעריקע. דאס איז דער סוף פון די אידן אין מיין קליין שטעטעלע ראדזאנאוו.

א. פרשני (פרשניצקי)

העירה רדזנוב

במחוזה של העיר מלבה, בקרבת העירות סטשגובה ושרנסק, שוכנת העירה הקטנה „רדזנוב", עירה זו היא מעין חצי־אי ומוקפה בשלוחות הנהר „זולדובקה". הגישה אליה דרך עפר קשה והכרחי גם לעבור על פני גשרים החוצים את שלוחותיו של הנהר. בעתותי האביב עם הפשרת השלגים, קרה לא פעם שזרמי הנהר מעתיקים את הגשרים לאי־שם והעירה נשארת מנותקת לתקופת־מה מן העולם החיצוני. „אין יוצא ואין בא". לעומת זאת, העירה בקיץ הינה כגן פורח, מסביבה חורשות מוריקות, גני פרי מלבלבים ושדות קמה מצהיבים, וליד בתיה גני ירק ונוי מטופחים להפליא.

בצורתה ובצביונה דומה היא להרבה עירות בגודלה במדינת פולין. את מרכזה של העירה מהוה השוק המשתרע כמלבן ממזרח למערב. בטבורו של השוק מזדקר עמוד אבן שגבהו ארבעה מטר לערך והוא מוקף גינת דשא מרובעת. במלחמת העולם הראשונה, בעת כיבוש הגרמנים ניצב על עמוד זה פסלו של הינדנבורג ואילו לאחר שחרורה של פולין הוצבה תמונתו של פילסודסקי.

בפנה המזרחית־דרומית של השוק ליד רחוב „רצ'וזנז" בנוי לתלפיות בנין בית הכנסת שנמנה על בתי הכנסת היפים ביותר שבסביבה. בית הכנסת בנוי לבנים אדומות וחלקת המגרש של חזיתו מוקפת גדר עץ יפה. מאחורי בית הכנסת לצד מזרח נמצא בנין עץ עתיק — „בתי המדרש". בתי העירה, רובם ככולם, הם בניני עץ בני־קומה אחת, ורק שנים שלשה בתים הם בני קומתיים והם מזדקרים מעל בתי העירה כיוצאי דופן. חרף העובדה שתושביה היהודיים של העירה מונים רק כששים משפחות לעומת כמה מאות משפחות לא־יהודיים, מקבל המבקר במקום רישם שבעירה יהודית ממש דורכות רגליו. רושם זה מתקבל בשל העובדה שרוב רובם של התושבים היהודיים מרוכזים במרכז העירה מסביב לשוק.

החיים הכלכליים

תושביה היהודיים של העירה התקיימו בעיקר על המסחר כגון: חנויות מכלת, גלנטריה, מניפקטורה, מסחר תבואה, תעשיה זעירה של שמן, טחינת קמח וכד'. חלק קטן התפרנס ממקצועות כגון: חייטות, סנדלרות, אפיה, קצבות וכו' וכפי שידוע לכל בי רב, בכל קהילה יהודית ולו גם הקטנה שבקטנות, הקהילה מקיימת "מכהנים בקודש" בקהלה: רב, מו"צ, שו"ב, ש"ץ, שמש בית כנסת, בלן וכד'.

מפותחת מאד היתה מצות הגמ"ח. וזאת בלי קופות מיוחדות המיועדות למטרה זו, אלא בדרך מקורית שהסוחרים קיימוה בינם לבין עצמם בתדירות ובסדר קבוע. בעלי חנויות שפדיונם גדול בדרך כלל ביום השוק הנערך אחת לשבוע ביום רביעי, מסרו את פדיונם בגמ"ח לסוחרי תבואה, חמאה וביצים וכד', הזקוקים לכסף דוקא ביום זה, עת מביאים אכרי הסביבה את סחורתם למכירה, הכסף היה מוחזר לבעלי החנויות לאחר שהסוחרים שלחו את סחורתם למכירה לעיר המחוז ורשה לפני יום־השוק של השבוע הבא, תאריך בו נוסעים אף בעלי החנויות לורשה לחדש את מלאי הסחורות שברשותם לקראת יום השוק הממשמש ובא. וכך חוזר חלילה. תנועת המסחר היתה מורגשת בעיקר ביום השוק בו שקקה העירה חיים, מה שאינו כן בשאר ימי השבוע. השקט והשלוה שרויים היו על פני העירה. איש אינו אץ, הזמן אינו דוחק כבערים הגדולות. רוב תושבי העירה היו פוקדים את בית הכנסת בוקר וערב, ונוטלים חלק בשיעור המתקיים בין מנחה למעריב, לקיים את הפסוק "והגית בו יומם ולילה". המתינות והאיטיות בלטו בעיקר בתפילת שחרית. התפלה מתנהלת בנחת ללא החפזון המאפין מנין של יהודים הטרודים והאצים בעניני פרנסתם.

הקהילה

בראש הקהילה עמד הרב יהודה לייב רוזנבלום זצ"ל, אשר בילה את רוב ימות השבוע מחוץ לעירה. הרב רוזנבלום קבל מקהילת רדזנוב משכרת זעומה שלא הספיקה לפרנסת ביתו, וע"כ היה נוסע מטעם "המזרחי" לערים שונות לשם הרצאת והפצת השקפותיה ורעיונותיה של הציונות הדתית, לבסוף עזב את העירה לצמיתות והיגר לאמריקה. דעותיו והשקפותיו של הרב רוזנבלום לא היו לרצון בעלי הבתים החסידיים ובפרט לחסידי "גור". אלה נטו אחרי המו"צ הרב מנחם לוינזון זצ"ל. הרב לוינזון היה חסיד נעים הליכות, בר אורין וברי־אבהן, ממשפחת הרב גלנט זצ"ל, שהיה בזמנו רב העירה ומעין אדמו"ר שחסידים היו באים לשבת אצלו ולשמוע תורה מפיו, הרב ר' מנדיל לוינזון, היה גם בעל־תפלה מעולה ואצלו נערכו מסיבות "סעודה שלישית" ומסיבות חג. יש לציין, שהרב

לוינזון כשלעצמו יהודי משכיל, והיה מעיין בספרות ציונית, אך כל זה לא התבטא אצלו במעשים.

גם על השו"ב והש"צ ר' ליפה סגל התרעמו תושבי העירה, באשר הוא התעסק גם במסחר ולא התמסר כולו לעבודת הקודש. אפשר היה להבין את „סטיתו" של ר' ליפה, כי משכרתו הזעומה לא הספיקה כדי פרנסת ביתו, אך למרות זאת, סברו התושבים כי אין זה לפי כבודו ולפי כבוד העירה ששו"ב יעסוק גם בעניני חולין.

זכורים אותם ערבי השבתות, בהם התיצב השמש בשוק וקרא בקול רם „ללכת לבית הכנסת" (גייט אין שוהל אריין). בימי הסליחות דפק על כל תריס לעורר יהודים לאמירת סליחות, כמו כן היה מביא בימי חג הסוכות את האתרוג לכל בית כדי שיברכו עליו הנשים והטף.

אמנם בדרך כלל יש לציין, הרמה האינטלקטואלית והצבורית שאפינה את התושבים, אך בכל זאת, התבלטו לדוגמא כמה יחידי סגולה. ולדוגמא אזכיר כמה מהם:

ר' מרדכי יוסף קובשקה ז"ל, אחד משבעת טובי העיר, ת"ח בכל רמ"ח אבריו, חסיד גור שבהליכות ביתו שימש דוגמא לרבים. בין מנחה למעריב היה אומר שיעור בבית הכנסת בפני הצבור, ובימות החורף היה עושה זאת אף לפנות בוקר. ר' מרדכי יוסף קיים בהקפדה את הפסוק „למען יצוה את בניו וביתו". קול התורה היה בוקע תדיר מביתו, ובפרט בימי שבת ומועד, עת היה לומד עם בניו בצותא. ביתו שימש בית־ועד לחכמים, בלילות חורף הארוכים היו מתועדים בביתו תלמידי־חכמים, כמו ר' שלמה זלמן לופשקה, ר' שמואל משה גרינבוים ועוד. ר' מרדכי יוסף ז"ל התמצא גם בגיאוגרפיה של ארצות שונות, ובאשר לא היה רופא בעירה היה גם מיעץ לחולים בעניני רפואה, זכותו עמדה לו, ובסוף ימיו שכן כבוד עם משפחתו בירושלים ת"ו.

או ר' ראובן מאיר גרדזנובסקי ז"ל. ר' ראובן מאיר שימש כגבאי בית הכנסת במשך שלשים שנה ללא הפסקה. בנו ר' אברהם לייב ז"ל, היה גם הוא אחד משבעת טובי העיר. גם הוא חסיד גור ותלמיד חכם מובהק. יודע יפה את השפות רוסית ופולנית. במשך עשר שנים ניהל משפט לטובת האוכלוסיה היהודית שבעירה נגד האוכלוסיה הפולנית. הענין הגיע לבית המשפט העליון, ובסופו של דבר הצליח להשיג עבור כל בעל בית יהודי חלקת שדה — כבול, המשמש חומר הסקה וכן חלקת שדה מרעה, שערכם הכלכלי רב הוא. את נחלתו ואת תעשית השמן שלו הוריש ר' ראובן מאיר ז"ל לבתו הצעירה ליבה ולחתנו וולף בר

פרשניצקי, שמסביבו התארגן הדור הצעיר, אברכי המשי שהוא עצמו נמנה עליהם. הם היו מתכנסים בביתו בימי חג ומועד. ההתארגנות היתה חשובה מאד בעירה באשר כל חברה כגון „בקור חולים" „חברה קדישא" וכד' ארגנה לחבריה מדי פעם מסיבות חג וכו', ובלתי מאורגנים ישבו בדד. לאחר שביתו של ר' וולף בר נפתח לרווחה, שימש ביתו כמקום מרכזי לכנוסים ומסיבות חג חסידיות שהשתתפו בהם טובי העירה. גם הוא עלה עם ביתו לישראל בשנת תרפ"ה.

כבעלי תפלה בעירה הצטיינו, ר' שמשון סובוטקה שהיה גם בעל קריאה, בעל תקיעה ומוהל מצוין. לאחר שהיגר לאמריקה, מילא אחריו כקורא בתורה ר' מיכל קוטלרצ'יק. כמו"כ הצטיינו כבעלי תפלה, ר' יוסף המבורגר, ר' מאיר ברקובסקי, ר' ישראל דוידוביץ ור' יחיאל נתן חתנו של ר' איסר הומן.

ח נ ו ך

ארבעה מלמדים היו בעירה. הראשון היה ר' איטשע מלמד (קריסטל) מלמד דרדקי, יהודי כסוף זקן ובעל הדרת פנים, אשר זכה להרביץ תורה לכמה דורות. אני בעצמי זכיתי ללמוד אצלו ואמי ע"ה ספרה שגם היא למדה אצלו וכפי שהיה ידוע אף דור שלפניה לימד ר' איטשע. שני לו היה ר' מנדלי יעקובוביץ, שלימד גמרא, יהודי נמוך בעל זקן בלונדיני כהה ודליל.

השלישי היה ר' בעריל אייזנשטיין, כסוף זקן אף הוא וסומא בעינו האחת. הוא לימד בחורים גמרא ותוספות. אך במרוצת הזמן המיר את מקצועו והפך לסוחר בתבואה. הרביעי היה ר' מנדיל קלוגמן, שבא לעירה לאחר שנשא לאשה את אסתר, בתו של ר' דוד מושקוביץ הנחתום. משום מה יצא עליו ש"ץ של מלמד „מודרני" כביכול.

רבות עוד יש לספר על העירה הן לחיוב והן לשלילה, אך תקצר היריעה מהשתרע. אלה הם חלק מזכרונותי מתחילת מלחמת העולם הראשונה עד לשנת תרפ"ד, כל חייהם של יהודי „רדזנוב". חלק הצליח לעזוב את העירה בעוד מועד, אך חלק הארי של היהודים נספה בשואה הנאצית.

יוסף רימון (גרנט)

ר' מרדכי יוסף קובשקא ז"ל

מהעיירה הגלותית רדזנוב — לירושלים עיר הנצח

אנשי רדזנוב התגאו בשני הבתים שמהם בקע קול התורה ביום ובלילה, מהבית של המו"צ ר' מנחם מנדל לוינזון ז"ל, ומביתו של ר' מרדכי יוסף קובשקא ז"ל.

על ר' מרדכי יוסף, החסיד מגור, שעלה ארצה והקדיש מזמנו שנים אחדות להקנות לבחורי הישיבה "שפת־אמת" בירושלים (שנוסדה ע"י הרבי מגור), ידיעה רחבה ועמוקה בגפ"ת, אני מקדיש השורות הבאות.

ר' מרדכי יוסף לא פסק פומיה מאורייתא, היה נוהג להופיע כמעט כל יום החמישי (שהוא יום השוק) בעיירה שרנסק. צעדו הראשון היה לבקר אצל החסיד ר' משה גרנט, לחטוף אתו שיחה בעניני תורה וחסידות, היה נעים לראות

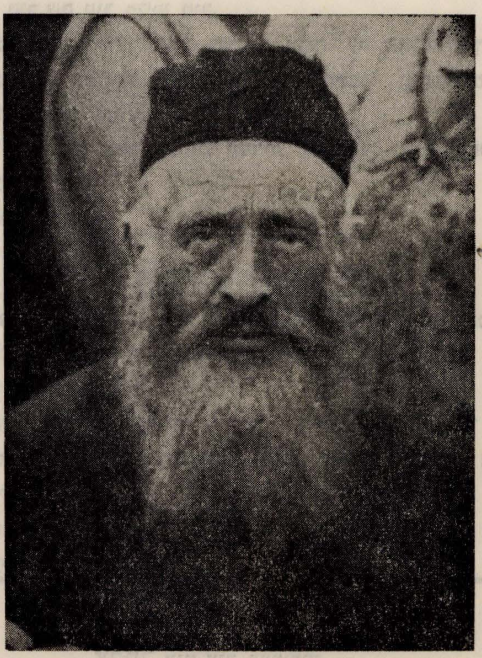

איך שני יהודים שקטים, שנהגו זה בזה בכבוד ובהערצה ניהלו בהתלהבות וכוח תלמודי או חסידי, במתח השיחה הנלבבת נערמו ספרים על ספרים. ר' משה שהיה גדול ממנו בשנים, הצביע על היהודי מרדזנוב שספג בימי בחרותו הרבה תירה ויראה וקדושה, שהוא ממשיך ללכת בדרך זו, אשרי לו וטוב חלקו.

החיים בעיירות בכלל ובקטנות בפרט, לא היו מן הדברים הקלים, מלחמת הקיום והדאגה לפרנס את המשפחה בכבוד מצצו את חלבו ודמו של כל אזרח יהודי, וכמובן גם של ר' מרדכי יוסף ז"ל. ברם הוא מצא מאז ומתמיד מפלט מתלואותיו באהלה של תורה.

זכורני, ביום בהיר אחד פנה אלי מפקד המשטרה בשרנסק, שעיירה רדזנוב היתה נתונה לפקוחו, שאחווה את דעתי על האזרח ר' מרדכי יוסף, המשטרה צריכה להוציא לו אשור מוסרי על התנהגותו כאזרח, בקשר עם נסיעתו לפלסטין, כשהערותי לו "יהיה יהודי פחות בפולין", ענה לי: (אני מוסר מלה במלה) "הגויים מרדזנוב אמרו לו שהוא יהודי טוב וישר, טובת העיירה דורשת להשאיר אותו... על זה אמרו טוב שם טוב משמן טוב.

בהגיעו ארצה בקרתי אצלו בשכונת אחוה. על שאלתי איך הוא מרגיש בירושלים הקדושה ענה לי: דורות על דורות התפללו ומתפללים גדולי הדור שיזכו לזה למה שאני זכיתי, יהי הד' בעזרי.

יהודי יקר רוח אשר פשטות יהודית מלאה את ישותו. נפטר ביום י"א טבת ת"ש בירושלים.

יהי זכרו ברוך.

פאמיליע גוטמארגען

די פאמיליע גוטמארגען איז געווען איינע פון די אנגעזענסטע פאמיליעס אין שטעטל, זיי האבן זיך איבערגעציגען נאך סטשעגאווא ס'האבן זיך געראטעוועט פון די פאמיליע:

1. אליה זיינוועל וועלכער איז אין יאר 1920 אוועק נאך אמריקא און ער איז א אנערקענטער ציוניסטישער עסקן, אויך עקאנאמיש איז ער גוט אוועקגעשטעלט.

2. אטאכטער שפרה מיט איר פאמיליע געפינען זיך אין ישראל.

אומגעקומען:

מענדעל זעליג מיט זיין פאמיליע
יחיאל מיט זיין פאמיליע
אסתר מיט איר פאמיליע

יוסף רימון (גרנט)

קודז׳בורק

דאס שטעטעלע קודז׳בורק ליגט אויפ׳ן וועג צווישען די פאוויאטאווע שטאדט מלאווא און צווישן זשוראמין.

קודז׳בורק איז אמאל געווען ווי אללע אידישע שטעטעלעך אין פוילען. עס איז דארט געווען א אידישע קהלה, א רב מיטן גאנצען כלי־קודש. די לעצטע יארן האבן אידן צוליב עקאנאמישע סיבות אויסגעוואנדערט פון שטעטל און זיך באזעצט אין דערבייאיקען שטעטל זשוראמין ווי ס׳האט זיך געגרינדעט אנייע אידישע קהלה.

מיטן צערפאלען זיך פון דער אידישער קהלה, האט עס אין רעליגיעזע ענינים געהערט צו שרענסק און דער שרענסקער רב האט זיך גערופן: „הרב משרענסק ראדזאנאוו וקודז׳בורק". אין קודז׳בורק זענען אמאל געווען גרויסע רבנים, למדנים און חסידים נאך פון דער לעצטער תקופה איז באקאנט דער גרויסער למדן און חסיד ר׳ שרגא קארו ז״ל. איך וויל דערמאנען איין באוואוסטען רב, הרב משה יוסף סעגאל ז״ל. ער איז געווען א איידעם פון הרב הגאון ר׳ מרדכי גרינבוים פון שעפס (א זיידע פון באקאנטען כלל־ טהוער אין פויליש אידענטום, יצחק גרינבוים). וועז דער שעפסער רב ר׳ מרדכי גרינבוים איז נפטר געווארען אין יאר 1858, איז זיין איידעם ר׳ משה יוסף קודז׳בורקער געווארען רב אין שעפס ביי די עדה מתנגדים.

די לעצטע יארן, פאר די צווייטע וועלט־מלחמה זענען אין קודז׳בורק געבליבען בלויז געציילטע אידישע משפחות. קיין מנין צום דאוונען איז שוין נישט געווען און אויף ימים נוראים זענען זיי געפארען אין די נאנטע שטעטלעך. דער גורל פון גאנצען פויליישען אידענטום איז געווען אויך זייער גורל!

רשימת הקדושים

איצקוביץ׳ משה־לייב	טוביאש יצחק	קאפערמאן דבורה
„ אליהו	„ יצחק	„ הינדה
„ יוסף	„ חיה־הודעס	„ טובה
„ שלמה	קארו פייגא	„ חנה־רבקה
„ רחל	קולטון אברהם	„ פייגא

די ברידער איצקוביץ׳ זענען אריין אין אויוועז ווען זיי האבען זיך ארומגעהאלזט.

יהי זכרם ברוך!!!

נספחות

אלי חיים קראנענבלאט
טשערמאן פון שרענסקער רעליף

די שרענסקער סאסייעטי

אין א קאלטן ווינטער־אוונט אין 1 מרץ פון יאר 1906, זיינען זיך צו זאמענגעקומען עטלעכע שרענסקער לאנדס־לייט אין דער ווינונג פון אהרן קליין איף רידזש סטריט, אויפן פערטן פלאר, (שטאק), צו באטראכטען א פלאן, ווען גרינדען א סאסייעטי אויף דעם נאמען פון שרענסק.

פארשידענע סיבות האבן ארויסגערופן דעם דראנג פאר גרינדן אזא ארגא־ניזאציע, ערשטענס די בענקשאפט נאך דעם שטעטל שרענסק, איר סביבה, איר היימישקייט. דאס אינטימע אויסלעבן זיך אין דעם קליינעם שטעטל האט געהאט א מאדנע ווירקונג אויף די מענטשן וועלכע זיינען אריינגעפאלן אין דעם קעסעל־גרוב פון דער גרויסער ניו יורק, ווו אפילו גאר נאענטע שכנים האלטן זיך פרעמד אין אפגעזונדערט איינער פון צוויטען.

צווייטנס האבן טאקע די גרינדער געהאט אין זינען, צו געבען אן אדרעס פאר די ניי אנגעקומענע לאנדס־לייט, אז זיי זאלען נישט אריינקומען אין דער פרעמדער ניו יורק, ווי דאס ווערטעל זאגט: „אריינגעפאלן ווי א יון אין סוכה". קומט אן עמיגראנט, קען ער זיך וועגדן צו דער סאסייעטי, צו די לאנדס־לייט נאך אן עצה, ווי זיך איינצוארדענען אין דער נייער וועלט. האבן די עטלעכע לאנדס־לייט באשטימט צו זאמען רופן א צען־פופצן מענטשן מיטן צווועק צו ארגאניזירן א סאסייעטי אויפן נאמען פון שטעטל שרענסק. די פאלגענדע לאנדס־לייט האבען געענטפערט אויפן רופ און זיינען געקומען: הערים הארבעטער, איזידאר ליבז (לידזבארסקי), מעקס וואלדמאן (מרדכי קצב), סעם ראזען (א זון פון זלמניע בעקער), אייזעק קראקאוו, ישראל איזראעל, מנשה קאהן, לואיס קראנענבלאט, הענרי ניומאן (מרדכי ליפעס זון), לואי אולמאן, אברהם דזשעק, איסער סיגעל, אלי׳ קליין, משה קליין, יאנטשע גאלדשטיין, און שמואלעוויץ. אבהאלטנדיק דריי מיטינגען אין איין וואך צייט, האבן זיי באשלאסען צו גרינדען אן ארגאניזאציע מיטן נאמען „שרענסקער בענעוואלענט אסאסייעישאן". זיי האבען

צווישען זיך געשאפען אסומע געלד פון 150,00 דאלאר, און עס איז אויסגעארבעט געווארן לעגאלע פאפירען און געשיקט צום סטעסט (גובערניע) פאר א טשארטער. זיי האבן גלייך געדונגען א פלאץ פאר האלטן מיטינגען, און ביים ערשטען געזעצלעכען מיטינג, איז הריס הארבעטער דערוועלט געווארן פאר פרעזידענט און העניך ניומען אלס סעקרעטאר. די קליינע גרופע האט זיך אריינגעווארפן אין דער ארבעט פאר דער סאסייעטי מיט גרויס פליס, און די סאסייעטי איז זיך צעוואקסען אין א גאר קורצער צייט, און האט שוין פארמאגט אריבער צוויי הונדערט מעמבערס (מיטגלידער). זי האט אנגעהויבן צו פירן א פארצווייגטע טעטיגקייט און אנטייל געניומען אין אלע אידישע אנגעלעגנהייטן. אונזער סאסייעטי איז געווארן באוואוסט איבער דער גאנצער ניו יורקער מעטראפאליע (געגענד).

די סאסייעטי האט געארבעט אויף צוויי פראנטן, אויף דעם אידישען אלגע־מיינעם פראנט, אויסער די ראמען פון סאסייעטי ארבעט, און אויך פאר די אינטערעסן פון אירע מעמבערס, ווי למשל קראנקן־בענעפט (אז אייגער ווערט קראנק באקומט ער 10 דאלער א וואך), א גמילות חסד, א לאוין (הלואה) פון 100 דאלער אן אונטערשריפטן פון קא מייגערס (גוט זאגער) און אנדערע בענעפיטען (פערזיכערונגען). דאס האט געפונען דעם געהעריקען אפקלאנג, און די סאסייעטי איז זיך צווואקסען ביז איבער 300 מעמבערס, יעדעס יאר כמעט איז געווען א פארוויילונג, יעדע פינף יאר א באנקעט.

אונטער דעם פארזיף פון לואי קראנענבלאט האט אונזער סאסייעטי אנגע־הויבן שיקן דירעקטע הילף נאך שרענסק. לואי קראנענבלאט האט זיך געשטעלט אין פארבינדונג מיטן שרנסקער רב הי״ד (אומגעקומען דורך די נאצים ימח שמם) און גלעלט האט אנגעהויבן פליסן אינם שטעטל שרענסק, וואס איז געווען ספעציעל וויכטיק פאר די מענטשן וועלכע זיינען פאר ארעמט געווארן, ווייל אייראפע איז געלעגען אין חורבות אין רעזולטאט פון דער ערשטער וועלט־מלחמה. אין 1934 ווען אונזער חשובער ברודער לואי (לייב) מאנדרי האט געמאכט זיין לוסט־ריזע נאך שרענסק, האט ער מיטגענומען גרויסע סומען געלט, צו העלפען פאר די וואס נויטיקן זיך אין הילף, און אויך פארן פארריכטן די שוהל און אנדערע קהלישע בנינים.

צווישען די אנדערע צילן וואס די סאסייעטי האט זיך געשטעלט בעת איר גרינדונג, איז ווערט צו דערמאנען דעם ענין פון בית־עולם. אין אמעריקע איז נישטא קיין פארייניקטע קהילה וואס באזארגט יעדן פון אירע מיטגלידער מיט א פלאץ לאחר מאה ועשרים שנה, נאר יעדער אייגצעלנער אדער פאמיליע־מאן דארף זיך אליין דערמיט באזארגן. דאס איז טאקע געווען די הויפט־אורזאך

פון די אלע באזונדערע לאנדסלייט סאסייעטע, אדער ארגאניזאציעס.

פון בענקען צו געדענקען

ווי שוין אויבען באשריבן, איז די גרינדונג פון דער סאסייעטע, געווען אין א גרויסער מאס א רעזולטאט פון דער בענקשאפט צום שטעטל שרענסק, צו שאפן א סביבה ווו מ'זאל קענען פון צייט צו צייט זיך צוזאמענקומען און נאכאמאל אדורך לעבן די היימישקייט, די אינטימקייט, און אדורך חלומען די יוגנטלעכע גייסטיקע איבערלעבונגען, פונקט ווי עס איז געלעבט געווארן אין שטעטלע שרענסק. עס איז אבער קיינעם נישט געקומען אויפן געדאנק בעת דער גרינדונג, אז עס וועט קומען א צייט, אז פון אט דעם בענקען נאך יענעם לעבען, זאל מען דארפען איבערגיין צו געדענקען פאר יענעם לעבען, א לעבן וואס איז אפגעשטארבן געווארן ליגט שוין חרוב אויף אייביק, אנשטאט זיך שפיגלען אין יענעם לעבן, דארפן מיר איצט זארגן צו געדענקען און אויפשטעלן א מצבה, א יזכור־בוך פאר אונזער שטעטעלע שרענסק, וואס איז אפגעווישט געווארן פון די היטלער מחנות ימח שמם.

ווידמען מיר איצטער טאקע אלע אינזערע טעטיגקייטן צו פאראייביקן אונזער שטעטל שרענסק. מיר נעמען ווידער אנטייל אין די אידישע אויפבויארבעט און באטייליגן זיך אין העלפען יעדע אידישע אינסטיטוציע מיט טויזענטער דאלארען. די גרעסטע סומען ווערן געגעבן פאר דער אויפלעבונג פון ארץ ישראל, פאר די שארית הפליטה, פארן יונייטעד דזואיש אפיל, פאר דער הסתדרות, פארן קרן קיימת, און אנדערע וואס העלפען בויען דאס אידישע לאנד.

ספעציעל ווידמען מיר אונזערע כוחות ארויס צו געבען דאס יזכור בוך און צוטראגן אונזער שותפות פאר די לאנדסלייט פון מדינת ישראל. איך האף אז די ארבעט וועט געקרוינט ווערן מיט דערפאלג פאר דעם אייביקן אנדענקען פון שטעטל שרענסק.

יוסף רימון (גרנט)

ארגון יוצאי שרנסק בארץ

רוב הארגונים יוצאי ערים והעיירות, נוסדו בארץ לאחר מלחמת העולם השניה. לפני המלחמה היו קיימות אמנם התאחדויות של יוצאי ארצות הגולה,

כמו „התאחדות עולי פולין" וכדומה. אולם ארגונים אלה נתקבלו בהתנגדות מצד הציבור, כי ראו בהם חקוי גלותי, המביא לידי פירוד, במקום קירוב הלבבות ומיזוג הגלויות.

בסוף מלחמת העולם השניה כשהחלו להגיע הדים מהשואה האיומה שירדה על יהודי פולין; על המליונים שהובלו לטבח, להרג ולאבדן ע"י הנאצים, ורבים היו חרדים לקבל פרטים על גורל יקיריהם ומשפחותיהם — התאספו מספר חברים ובחרו בוועדה שמנתה: יוסף לייב פפר ז"ל יו"ר, נתן בן מנחם, מזכיר ואברהם סטביסקי, חבר.

החוזר הראשון שנשלח ע"י הוועדה הנ"ל בחודש ינואר 1947, קראה ליוצאי שרנסק להתכונן לקראת כנוס ארצי של כל יוצאי העיירה (לרבות הארגונים יוצאי הערים האחרות).

בכ"ב באלול תש"ז (7.7.47) הודיעה הוועדה (בחוזר מס' 2) לכל יוצאי שרנסק, כי הוחלט לקרוא ביום 12 באוקטובר 1947 כנוס יוצאי העיירה באולם „בית החלוצות" בתל אביב. בין היתר הדגיש החוזר מס' 2: „אחים ואחיות! אתם מתבקשים לסדר רשימות של קרוביכם ובני משפחותיכם, רשימות מפורטות: השם, הגיל, המקצוע, כמו כן תמונות מקרוביכם. כל החומר ירוכז בידי ועדה מיוחדת שתבחר בכנוס לטפל בצורת ההנצחה של קדושי שרנסק. בבואכם לכנוס, אתם מתבקשים להביא אתכם את הרשימות והתמונות (התמונות יוחזרו אח"כ לבעליהן).

החברים לא הביאו תמונות ורשימות, כפי שנתבקשו. אבל הארגון קם והיה לעובדה. הכנוס קבע לערוך אסיפת אזכרה לקדושי שרנסק, כל שנה, ביום השמדת הקהילה, בח' כסלו. מאז מתקיימות אספת־אזכרה בכל שנה ושנה. לפני האזכרה מתקיימת פגישה חופשית של יוצאי העיר.

באחת מהפגישות האמורות השתתף אחד מהשרידים והציע שנעשה פעולה למען הנצחת קדושי שרנסק בספר „יזכור". האיש־המציע החל בעצמו לכתוב זכרונות מחיי העיירה. היה זה מר משה ניבורסקי, הנמצא כעת בארה"ב.

נוסף לאספות והפגישות הנ"ל, נערכו פגישות ומסיבות לכבוד חברים, יוצאי שרנסק מארה"ב שביקרו בארץ: בת השוחט ר' משה דוד ובעלה, ר' צבי לייב נח; יוסף מרדכי ואיטא זימן; אברהם קירשנבוים; יהושע (צרלי) מרינוביץ ורחל ליפ בת החזן.

הרעיון של הוצאת ספר „יזכור" התקבל באהדה, אבל מיד התברר שהדבר כרוך בקשיים רבים, מבחינת איסוף החומר ומבחינה כספית. היה צורך ליצור יש מאין, להטיל על אנשים שאינם מושכים בעט סופרים שיירתמו לעבודת

הכתיבה והיצירה. חסרו לנו מקורות ומסמכים לריכוז החומר, נגשתי לעבודת נמלים. אספתי חומר, דובבתי אנשים, גליתי מסמכים, ריכזתי כל הבא ביד. ולאחר השקעה מאומצת של עמל שנים הגעתי למטרתי: ספר „יזכור" מופיע.

אסיים בהקדשת מלים אחדות ליו"ר של הארגון בארץ מר ש. רוזנבוים, אומרים עליו שהוא עקשן גדול הודות לעקשנותו קיים ארגון בארץ.

על אף היותו עמוס עבודה ודאגות פרטיות, מקדיש הרבה מזמנו בשביל הארגון. העזרה שקבלתי היתה עזרת היו"ר.

משה ניבארסקי

„כל נדרי" אין ראטנפארבאנד

כל נדרי אין יאר 1941

איך מיט א גרופע פון מיינע חברים זיצן אין א קליין צימערל באלויכטן פון א קאפטשילקע אין צפון סיביר אין א קאלכאז, מיר זענען זייער מיד פון דער ארבעט.

צופעליק האב איך זיך דערוווסט פון א פארבייגייער א איד, אז ס'איז היינט ערב יום כפור איך לייג פאר, פאר די חברה צו זינגען כל נדרי, אלע זענען מסכים, אט בין איך דער חזן, אלע הערן זיך איין צו מיין זינגען און ביי יעדן איינעם וועקן זיך די ערינערונגען, וועו די מלחמה וואלט נאך צו 2 חדשים, וואלטן מיר נאך אלע באוויזן עולה צו זיין אין ארץ ישראל, אבער ווי ווייט איז יעצט אפילו דער גענאנק אליין וועגן דעם.

זיער קומענדינקער כל נדרי

דער גורל האט מיך פאריאגט אין מיטל־אזיען 70 ק"מ פון דער אינדישער גרענעץ, אין קאלכאז ווי מיר זענען געפינען זיך 3 אידישע משפחות — בוכארער אידן, אייגער פון זיי איז א למדן, איך רעד מיט אים לשון קודש, איך קוק ביי אים אריין אין פארשידענע ספרים, ער גרייט זיך מיט זיין פאמיליע צו גיין אין שטאט אין שוהל אריין, איך באשטים אויך צו גיין.

איך קום אריין אין א קליינע שוהל וואס פארמאגט בלויז א קליינעם ארון קודש, ספרדישע אידן, זיי האבן זיך זייער נוסח אין דאוונען. פאר מיר איז דאס כמעט ווי אומפארשטענדלעך אבער איך האב איינגעזאפט אין זיך אלעס, אויפ געכאפט יעדעס ווארט יעדן מנהג, טראכטנדיק אלץ אז כוועל קומען א היים צוריק וועל איך האבן וואס צו דערציילן מיין פאטער. אהיים, ווי נאאיוו דאס ווארט קלינגט און ווי נאאיוו מיר זענען נאך אלץ געווען נישט וויסנדיק אז פון אונזערע היימען איז שוין קיין שום סימן נישטא, אבער דער גענאנק אליין האט

אונז דעמאלט געווארעמט, און צוגעגעבן מוט אנצוגיין ווייטער, און דער שונא שטייט אונטער מאסקווע, לעניגראד, זייער שווער איז אונז געווען אויפן הארצן, אבער דאך האבן מיר געגלויבט און געהאפט.

כל נדרי אין יאר 1943

מיט א קורצע צייט צוריק האב איך זיך אומגעקערט פון דער פוילישער ערשטער דיוויזיע א. נ. „קאשציושקא" און געבליבן ארבעטן אין פוילישן קינדער־הויס נ. 24. די גרעסערע העלפט פון די קינדער זענען געווען אידישע, איך אלס דערציער און ספארט־אינסטרוקטאר בין געקומען מיט די קינדער אין א ענגערן קאנטאקט.

איין מיידעלע (13 יאר אלט) רופט מיך אפ אין א זייט אן רוימט מיר איין א סוד דאס דעם אוונט איז יום כפור, (די מוטער האט איר געשריבן). איך האב גלייך אנגעהויבן אינטערוונירן בייַם דירעקטאר וועגן באפרייַען די אידישע קינדער פון די לימודים און ארבעט, מיין פארלאנג איז דערפילט געווארן, עס זענען אויך געווען אייַנצעלנע וואס האבן געפאסט, (וועגן דעם האט שוין קיינער נישט געטארט וויסן).

אפיצעל איז פארבאטן געווען זיך צוגויפצוקלייבן מיט די אידישע קינדער באזונדער, דאך איז מיר געלונגען מיט די עלטערע קינדער אייַנציקווייז אוועק־צוגיין אין וואלד, ווו איך האב זיי דעם ערשטן מאל דערציילט אין אלגעמיין וועגן אידישן פאלק וועגן ארץ ישראל, ביי אלעמען האט זיך א פייערל אנגעצונדן אין די אויגן, מיר האבן זיך פארגעסן ווו מיר געפינען זיך, און די פאנטאזיע האט אלעמען אוועקגעטראגן אין דעם לאנד ווו „אתרוגים בליען און ציגן עסן באקסער יעדעס קינד האט מיט נייגער און דורשט געפרעגט פארשידענע פראגן און די ערשטע פראגע איז געווען צו זיי וועלן אויך קענען אמאל פארן אהין?

שמואל רוזנבוים

נחמן קורן

בריוו אויסטויש

זייער חשובער פריינד ד"ר גראובארד!

אייער זייער אינטערעסאנטן בריף פון יאנואר ח'. האבן מיר דערהאלטן. אינזער טייערער פריינד נתן האט געהאט בדעה פערזענלעך צו געבן אויף אים א תשובה. ליידער איז ער אינצווישנצייט קראנק געווארן, דאס איז אויך די סיבה פון דער פארשפעטיקונג. דעריבער דערלויב איך מיר אלס נאענט שטייענדער צו די ענינים ממשיך צו זיין דעם אינטערעסאנטן שמועס איבער ימים וועלכן איר האט דערוועקט אין אייער תוכן פולן בריף — א שמועס וועלכער פירט אונז ארויף אויפן וועג צו אונזער איצטיקן ציל: צו פאראייביקן אין א באשיידענער בראשור דעם קליינטשיקן פראגמענט פון אידישן קיום אין פוילן, אונזער שטעטעלע שרענסק, וואס איז אזוי רוצחיש אכזריותדיק אפגעמעקט געווארן פון דער אויבערפלאך פון דער ערד.

מיר שרענסקער, וועלכע האבן זיך ארויסגעריסן אין דער בריייטער וועלט, באווייגענע דורך פארשידענע אידעען און צילן אין פארשידענע אומשטענדן, טראגן אין זיך דאך טיף אין הארצן די שפורן פון אונזער קינדערישע און יוגנטלעכע יארן וואס מיר האבן פארבראכט אין דעם שטעטעלע. באוווסטזיניק און אין מערסטן טייל אומבאוווסטזיניק איז אונזער טעטיקייט אויף פארשידענע שטחים באאיינפלוסט געווארן פון דער יעניקער ווייטער תקופה וועלכע מיר האבן איבערגעלעבט דארט. מיר האבן פון די אידן־דעמבעס, ווי איר רופט זיי אן, פיל געירשנט. די גוטע כאראקטער־שטריכן און ספעציפישע אייגנשאפטן פון אונזערע אבות זיינען אין אונז איבערגעשמאלצן געווארן, אנגענומען גייע פארמען און באגלייטן אונז אומאויפהערלעך אויף אונזער וועג. אייפער, עקשנות, אויסדויער און אומדערשיטערלעך גלויבן אין דעם וואס עס איז הייליק, וואס מיר האבן מיט זיך מיטגענומען פון אונזער שטעטל, האבן אונז פיל געהאלפן צו דערגרייכן אונזערע צילן.

קוקנדיק פון דער פערספעקטיוו פון דער היינטיקער מאראלישער ירידה אויף דער וועלט, זעען מיר יענע תקופה אין א גאנץ שיינעם גלאנץ. הלוואי וואלטן די מאראלישע ווערטן פון יענער צייט היינט געווירקט אין דער אידישער און איבערהויפט אין דער ניט אידישער וועלט, וואלט די באציאונג צו ברודער און מענטש געווען א גאנץ אנדערע און פיל ליידן וואלטן אינגעשפארט געווארן. ניט

אלע פון אונז זיינען אומשטאנד און אויך ניט בארופן איבערצוטראגן די שיינע מידות אין די ראמען פון היינטיקן לעבן, מיר זיינען אבער מחויב אויף וויפיל מיר וועלן קענען דאס צו פאראייביקן אין אונזער בראשור. דער צוקונפטיקער היסטאריקער אדער קינסטלער וועט אין די אלע שריפטלעכע דענקמעלער געפינען א רייכן און פילפארביקן מאטעריאל און אזוי ארום קענען רעקאנסטרואירן אין געשיכטע, אין ליד אדער בילד דאס רומרייכע אידישע לעבן און שאפן פון פולישן אידנטום, עס ליגט א חוב אויף יעדן פון אונז לעבן־געבליבענע וואס האט געצויגן זיין יניקה פון יענעם רייגעם קוואל פון אידישער תורה, טראדיציע און דאס ערהאבענע אלגעמיין מענטשלעכע אין דעם ספעציעל אידישן לבוש איבער־צו ווייזן עס די צוקונפטיקע דורות און אזוי ארום אפצוראטעווען חאטש א טייל פון דער גייסטיקער ירושה וואס דער פינסטערע שונא האט זיך פארמאסטן גענצלעך צו פארניכטן.

דאס אידישע לעבן שמידט זיך דא אין ישראל ווייטער אבער אין נייע פארמען און עס הויבט זיך אן א נייער אויפשטייג אויפן פיזישען און גייסטיקן געביט, איך וויל גלויבן אין א רענעסאנס אויך אין די אידישע צענטרען אין די גלות לענדער אונטערן אייגפלוס פון ישראל, אין דעם דארף זיך אריינפלעכטן דאס דערהויבענע שטאנדהאפטיקע און אויך פאלקסטימלעכע פון דער רייכער קולטור פון פוילישן אידנטום.

מיר שרענסקער דא אין ישראל זיינען ניט אומשטאנד דאס וועלק דורכ־צופירן בלויז מיט אונזערע אייגענע כוחות, מיר נויטיקן זיך אין דער הילף פון אונזערע לאנדסלייט אין אמעריקא און איבערהויפט אין אייער מיטהילף, איר, חשובער פרייגד, האט געוויס באהאלטן אין זכרון בילדער, כאראקטעריסטישע געשעענישן, טיפן און אייגדרוקען פון די יוגענט יארן, מיר האפן אז איר וועט מיט אייערע פעאיקייטן אנגעבן דאס אלעם אין א פאסענדע פארם, אייער ביישטייער פאר דעם בוך וועט זיין פון ערשטער באדייטונג, און אויף דעם וואלטן מיר.

מיר שיקן אייך איבער אונזערע הארציקסטע גרוסן און ערווארטן אייער ענפטער.

זעהר חשובער פרייגד נ. קאלן

דער ענין שרענסק האט מיך פארכאפט און גיט מיר נישט קיין רו, אין דעם שווינדן פון די טעג האלטן אין איין אויפגיין אין מיין זכרון געשטאלטן, אינצי־דענטן און לעבעדיקע מענטשן, וואס ביי מיר לעבן זיי און באוועגן זיך, ביי מיר

ווערט אלץ שטארקער און פעסטער דער גלויבן אז מען טאר זיי נישט לאזן שפורלאז פארשווינדן, דער אמת איז אז זייער אפט, אין חלום אדער אין וואכע מעדיטאטיוע מאמענט קומען זיי מיט טענות און פאדערונגען, אז מען טאר זיי נישט פארגעסן, זיי מוזן פאראייביקט ווערן פאר אונדזערע קינדער און אייניקלעך און פאר די שפעטערע דורות.

מיר איז נישט קלאר, פאר וואס דער פראצעס פון ארויסגעבן א פנקס א קלענערן צו א גרעסערן גייט מיט אזעלכע קריכנדיקע טריט, עס רירט זיך נישט פון ארט, מילא מיר דא אין אמעריקא טויגן נישט, מען האט אונדז איינגעוויגט אין א קרייז פון הארצלאזע, קאלטע גלייכגילטיקע ברואים אבער, איר דינאמישע שעפפערישע אידן וואס קוויקן זיך מיטן ישראל קלימאט, פאר וואס גייט עס ביי אייך צו אזוי טריטלדיק, וואס ווייטער עס רוקט זיך די צייט אלץ בלאסער ווערן זכרונות, און אלץ שוואכער ווערט דער ווילן. ביי אייך זיינען דאך איבערלעבונגען און פארבינדונגען מיט דער פארשווינדענער וועלט פרישער און צאפלדיקער ווי ביי מיר. איז טאקע די היטלער־רוצחים געלונגען צו דערהרגענען די מתים אויך? איך וואלט געוואלט זען עפעס ממשותדיק זאל זיך א ריר טאן. וואס איז דער פלאן פון דער אויסגאבע, ווי גרויס, וואסער מאטעריאל דארף אין איר אריינגיין?

מיר קומט אויס צו לעבן אין א וועלט פון אלגעמיינע איינדרוקן, פאנטאס־טישע קאשמארן און פיינלעכע איבערלעבונגען פון ליטעראריש פארצייכנונגען, אדער פון טרעפונגען מיט מענטשן פון פארשוואנדענע שטעט און שטעטלעך, און דאך פיניקן מיך די איבערלעבונגען, און אונטער דעם אינפלוס וואכן אויף זכרונות און פילן אן מיין געמיט אין א צעפלאסענעם צושטאנד, איך וועל זיי צאמען און זיי געבן פארמע און נוסח, אבער מען דארף האבן א קאנקרעטן פלאן. איך האב די לעצטע צייטן א דאנק נתנ׳ס בריף און אייערן זיך געלאזט וואנדערן אויפן מקום. אויפן ראדזענאוועג וועג, אויפן הויף פון אונדזער הויז, וואו מ׳האט געשפילט „פאליאנט". איך האב באזוכט די שוהל, דעם בית המדרש דעם מארק דאנערשטיק, וועו ס׳איז געווען א טארג, איך האב זיך אנגעהייבן צוהערין א סך וווּנדערלעכע מעשות, אפילו די געאגראפיע איז אויפגעאנגען אין מיינע רעמיניסענצן אין א סך געשטאלטן. פיל מענטשן זיינען אויפגעשטאנען תחית המתים. עס וועט זיין א מצבה און א מאנומענט פאר די אומגעקומענע און דאס איז דאך אונדזער אבזיכט. איך געדענק ווי חנן פרעגט אין „דיבוק" וועו מען שטארבט יונג, וואס וועלט פון די נישט אויסגעלעבטע יארן, אפילו פון די

נישט אויסגעלעבטע חלומות? אונדזערע אומגעקומענע שרענסקער שכנים פרעגן מן הסתם אויך די זעלבע פראגעס.

דאס פויליש אידישע לעבן האט געהאט אייגנארטן, וואס אפילו דאס שפאניש אידישע לעבן האט נישט געהאט אין דער בארימטער גאלדענער עפאכע. פייערנדיק דעם הונדערט יאריקן געבוירנטאג פון י. ל. פרצן איז אויסגעקומען זיך צו פארטראכטן וועגן דער ראליע פון פוילישן אידנטום. דאס טאג טעגלעכע שטייגער־לעבן פון אידן אין פוילן שטייגט אפילו איבער די עפאכע פון די גאונים אין בבל. אונדזער חוב איז צו וויזן דער וועלט און אפשר אונדזערע אייניקלעך אין די תפוצות, אז אט די פשוטע אידן, קצבים, שניידער, טרעגער, בטלנים האבן געהאט א פיינער געפיל פאר מאראל און יושר אין זייער טאג טעגלעכן לעבן ווי די אייניקלעך פון מיצקעוויטש און סלאוואצקי, און זיכער מער ווי די אייניקלעך פון מערדער אין געטא.

מיך פארדריסט באמת, וואס איך קום נישט אין בארירונג מיט די שרענסקער לאנדסלייט. מיין ארבעט האלט מיך געבונדן דא אין פילאדעלפיע, עס קאן זיין וועז די שרענסקער וואלטן אראנזשירט א פארזאמלונג אין ניו־יארק וואלט איך צוגעפארן אגיטירן און מאטיווירן דער וויכטיקייט פון ארויסגעבען א זאמלונג לאזט מיר וויסן ווי עס גייט, איך האב דעם איינדרוק, אז נתן גוטלאס דארף זיין א דינאמישער כח אין דער אונטערגעמונג.

איך האב זיך טיילוויז דערמאנט אויך אין אייער משפחה, איך קלייב זיך קומענדיקן יאר פארן א באזוך אין ישראל, איך וועל פארן אין פערבינדונג מיט א פעדאגאגישא מיסיע, עס איז דער ווייל א וואנטש, אפשר וועט עס מקום ווערן זייט מיר געזונט און שטארק, גריסט הארציק נתן גוטגלאס.

אייער ב. גראבארד.

מלואים לעמוד 504 שורה 24

בעמוד 504 שורה 24 כתוב השם אליהו זיניויל גוטמורגן הידוע באמריקה בשם גודמן אליס (Goodman Elis) עסקן ציוני וצבורי, נדבן וטוב לב שיזכה לחיים ארוכים.

תקון טעות:

בעמוד 283 בכותרת „אונזער מארטירער וועג" רשום „מארטיער" צ. ל. „מארטירער".

אחים ואחיות יקרים!

דעו לכם שהננו בלבנו ונשמתנו אתכם! מקנאים אנחנו בכם שזכיתם להיות

לא רק בין הבונים כי אם גם בין הלוחמים בעד ארצנו, הננו בטוחים שיצאתם בשלום מן המלחמה. הארץ החביבה והקדושה לכל בני עמנו לא תכסה את דמי קדושינו שנפלו מות גבורים בעד כבודנו!

התאוששו והתחזקו! תקוה חדשה מתחילה לעמנו ולארצנו, כנראה הארץ נקנה לא רק בכסף כי אם בדם, והדם הזה יעורר את כל בני עמנו ממזרח, ממערב, מצפון ומדרום, להחיש את בנין הארץ!

היו ברוכים ומצליחים!

וורשה 27/8/37 אחיכם נתן דוברושקלנקה

רדזנובסקי ח. משה ז"ל

בנו של ר' וועלוועל שהיה ידוע בכנוי "מלאך". הצטיין בלמדנות, כבן תורה, וכבחור משכיל, אשתו היתה ממשפחת רחום מרטשונז'. בפולניה התפרנס מפקידות עבד כפקיד בטרטקים — וביערות.

עלה ארצה עם העליה הרביעית והתישב בעפולה. בשנים הראשונות לבואו ארצה שהסבל ועוני היו מנת חלקו לא התאונן והחזיק מעמד. היתה לו משפחה מסועפת, וכולם בארץ ישראל.

זוכרני, בשהותי בעפולה קניתי בחנותו ספר (היה לו חנות ספרים), כשעזבתי את חנותו הרגשתי שמישהו צועד אחרי, על שאלתו על ארץ מוצאי היא אומר אולי משרנסק, כשפרצתי בצחוק הוא קורא יוסל משה גראנאטס יא! א ווייל שטעטעלע מיט שיינע אידן... היה שרנסק.

נפטר בעפולה, יהא זכרו ברוך.

איטה זימן (לבית מונדרי) ז"ל

בסיום הספר נדהמתי מהידיעה הטרגית שהתקבלה מאמריקה כי איטה זימן נפטרה בי"ז תשרי תשכ"א בגיל העמידה, במיטב שנותיה קרה האסון.

כולנו מטיבים לזכור את איטה השופעת אהבה ומרץ וצוחקת בפה מלא ובקול רם ומכניסה רוח של שמחה בחברה שהיא מופיעה. זוכרני שאברהם קירשנבוים וכותב שורות אלה עמדו ע"י החנות של משפחת קירשנבוים ברחוב. "המקום", כשאיטה עוברת עם ספר ביד. "מאין ולאן?" — שואל אברהם. — "מגן האהבה הביתה" ופורצת בצחוק המיוחד שלה.

נוסדה הספריה. הנוער מתחיל ללמוד פרק בציונות. הדבר נותן תוכן אישי לכל צעיר וצעירה, לומדים עברית והסטוריה יהודית ומתכוננים לעתיד. איטה

בין הפעילות בנוער, ממלאה כל התפקידים הקשורים בעם ובתחית העם, עוזרת לקרנות של המוסדות הלאומיים, הן באיסוף כספים והן בעבודות אחרות.

בזמן ביקורה בארץ ביחד עם בעלה יוסף מרדכי (יבדל לחיים) מסרה לי על נדודיה בדרך לאמריקה, וטלטוליה באמריקה עצמה. כאן בארץ יש לה הרגשה מוזרה: „מה שחשבתי ורציתי ונסיתי לראות ומה שראיתי, זה אין ואפס מה שאני מרגישה בזמן שאני רואה אתכם". הלכנו וישבנו ביחד, צחקנו ושרנו ביחד, אפילו צעקנו ביחד. כשהיא שקועה בהרהורים, היא אומרת: שם בית טוב עם ילדים ומשפחה, ופה אתם, מה אני מעדיפה. לא יודעת, עוד נתראה". הגורל רצה אחרת.

איטה זימן נפטרה י"ז תשרי תשכ"א

האסון בא כחתף ועקר אותה מאתנו, קשה לנו להסתגל למחשבה כי לא נתראה עוד ולא תבקר בארצנו.

לחברנו יוסף מרדכי! שא את סבלך וכאבך בהתאפקות כיאה לאיש וליהודי לאומי. ואני מאמין שבזה תשרת את רצונה.

ביחד עם כל בני משפחתה כואבים ודואבים כל מכירית..בארץ, כולנו מבכים מרה את הסתלקותה ללא עת. תנצב"ה.

אברהם קורלציק ז"ל

ברגע שהספר היה מוכן לכריכה, נתקבלה הידיעה המדהימה והמחרידה

כי אברהם קורלציק עצם את עיניו לנצח. במיטב שנותיו נגדע משדרות החיים בהשאירו אחריו אשה, בת נשואה, חתן, נכדה והמון ידידים.

חביב ואהוב היה על כל יודעיו, כי היתה בו מזיגה של טוב לב ורצון אמת לעזור לזולת.

„יודיה" קראו לו בחבה, מקור הכנוי לא ידוע אבל הלם לו הכנוי. כי יהודי טוב היה, כל חפצו היה לעזור ולהשכין שלום. נזהר היה בכבוד חבריו ומימיו לא פגע באיש.

נאמונו הכן בחברים היה יכול לשמש דוגמא, דמות נהדרת של אוהב ישראל.

לפני נסיעתו ארצה עם רעיתו צפורה (פייגא) — היה זה בחורף — הצטלמנו על הנהר ע"י „הזמק" שלאס) אחד מאתנו העיר, הלא אתם נוסעים הביתה, יש לכם משפחה גדולה בארץ. הוא ענה בחיוך הלבבי שלו, כולנו משפחה אחת.

כשבאתי ארצה הוא היה הראשון שבא לקבל את פני.

ביום 23.12.60 קרה האסון. כואב הלב על חבר ואיש טוב שהלך לפני זמנו. ביחד עם כל בני משפחתו כואבים ודואבים כל אלה שהכירוהו והעריצוהו. תנצב"ה.

members of the Hevra Kadisha. In the case of Reb Judah Ber, his grandfather had also been a member.

There was always a pleasant mood in his parents' house. The economic situation was good and the atmosphere was an elevated one, which accompanied them for many years and set its stamp on the course of his life. On 10.11.42 he was sent from the Mlawa Ghetto to Auschwitz. He has a daughter in Israel.

1. Haya Sarah Sherpski, née Mondrei.

The children 2. Abraham, 3. Rachel, 4. Leah.

She was the daughter of Reb Shmuel and Tzipporah Mondrei and took over the business after the death of her husband, though she had little children to bring up. Without a moment's hesitation she took the reins in hand and went on providing for the family. An energetic person, she struggled bitterly against the situation and overcame it. Her struggle for a living did not prevent her from being a devoted mother to her children.

On 10.11.42 she was sent to Treblinka. Her son Abraham was sent to a builders' school at Auschwitz, but never returned.

אריה ליב רוזנבוים הי"ד (ר' עמוד 461)

sent to Treblinka. They have a surviving daughter in Israel.

1. Peretz Shapiro, head of the family.

2. Hannah Shapiro, née Greenberg, his wife.

Time does more than common-sense. Reb Peretz Shapiro never believed or imagined that all his children would leave him. Luckily it happened. They all came to Israel and have remained alive.

It was possible to converse with Reb Peretz for hours and hours, for he was always full to overflowing. His Jewish shrewdness gave material for conversations, and he enjoyed a good Jewish joke. His wife Hannah was the daughter of Reb Binam David Greenberg, the Alexander Hassid. She was a quiet woman with a boundless love for her children. When they began to leave home she concealed her feelings and preserved the same quietness with which she accepted everything in life. She also agreed to their departure.

On 10.11.42 Reb Peretz was sent to Treblinka and his wife to Soldau.

1. Judah Dov Sherpski, head of the family.

2. Tishel Sherpski, his wife.

The children 3. Zalman 4. Elia Mordechai 5. Jacob 6. Zelig.

The son of Reb David Sherpski, he was born in Szrensk. It was plain that the members of this family had been in the town for four or five generations. Everybody knew the quiet and thoughtful Reb Judah Ber, who used to weigh every word and endeavoured to be one of the first in the Bet Hamidrash. In this he carried on the tradition of his father Reb David, and of his grandfather, Reb Zalman Shneour, who was always the first to arrive in the Bet Hamidrash. He was one of those who made the decisions in the Hevra Kadisha (Burial Society), for "his conception and birth were holy" — a phrase which was always used for people whose parents had been

certificate for her son to go to Eretz Israel she told me that their only hope was to follow him.

Read about their son Jacob in the chapter "Heroes from Szrensk."

1. Abraham Aaron Sherpski, head of the family.

2. Devora Sherpski, his wife.

The children 3. Jacob 4. Rachel 5. Feiga 6. Tzirke 7. Zalman 8. Zelig

He was one of the richest men in the town and could stand level with the rich men of Mlawa. He achieved all this wealth through his great energy. He brought only a little money from America, but thanks to his business talents he became very rich indeed, and was known to all the estate owners in the neighbourhood of Szrensk. See the essay on "The Last Generation."

From the Mlawa Ghetto he was sent to Auschwitz.

1. Berech Sheer, head of the family.

2. Esther Sheer, née Kruk, his wife.

3. Aaron their son.

Reb Berech was a *Maskil* (modernist), and the friend of the distinguished Hebrew writer Fischel Lachover. He used to read the Haskala literature himself, but remained religious and observant. He was a son-in-law of the late Reb Mendel Kruk who died here in Israel, and began to engage in the timber business under his father-in-law's guidance. However, he did not do particularly well, and had to face the problem of making a living. In addition there came the calamity with his delightful son Aaron, who became ill. This illness exhausted all his strength. His wife Esther helped him and they fought and struggled hand in hand, trying to establish their future with all their strength. It is enough to repeat his remark, "Living is as hard as the division of the Red Sea." On 10.11.42 they were

family life. He rejoiced in his portion.

The family were sent to the Mlawa Ghetto, and from there to Auschwitz.

1. Gedalia Hirsh Shchepkovski, head of the family.

2. Malka Shchepkovski, his wife.

The children 3. Yehiel Joseph 4. Jacob Shlomo 5.Yetta.

He came from Zhuromin while she was born in Szrensk. By profession he was a shoe-maker. He made a good living and they lived a happy life. There was always the sound of singing from his workshop. His love of children was widely known in the town. He was prepared to fight the whole world for his own children. When two of his own were caught in the Mlawa Ghetto among the fifty who were imprisoned and shot, it is not surprising that he lost his reason.

On 13.11.42 he was sent to Auschwitz with all his family.

1. Aaron Shaft, head of the family.

2. Freda Shaft, née Bilavski, his wife.

3. Jacob, their son.

Both Aaron and Freda came from Szrensk. Reb Aaron was a member of a distinguished, wealthy and scholarly Hassidic family, and married the daughter of Reb Haim Bilavski, who was also a wealthy scholar and very shrewd. It is hard to understand how such a clear-headed man could have been so close-fisted. He had all the qualities needed for a man of affairs, and was familiar with all the laws. His daughter Freda inherited all his good qualities, but the life of the young pair was a difficult one and they always had to struggle hard for a living. They failed in whatever they tried. They always made a living with the utmost difficulty, until their children grew up and their situation improved. When she tried to obtain a

1. Yehiel Eliezer Reisfeder, head of the family.

2. Rivka, his wife. 3. Shlomo and two other children.

Reb Yehiel Eliezer was the son-in-law of Reb Jacob Zorach, the glazier. He was what used to be described as a real diamond, "a young man of pure silk." He was a great scholar, at home in the whole of the Talmud and the later Rabbinical literature. People claimed that he studied at all times. When he came to the Bet Hamidrash to pray, he went straight to the book-case, took out some book and began to immerse himself in it. He was always studying Torah.

He fulfilled the commandment of serving the Lord with joy. He was one of those men who are wealthy because they rejoice in their lot. When the problem of sustenance plain and simple had to be faced, he began to teach the bigger children, saying that Jewish children wished to learn Torah. He accepted whatever happened to him with love and joy.

His death was characteristic of his life. On 10.11.42 he was among the two thousand who were sent to Treblinka. He found that he had forgotten his prayer shawl, tefilin and a book, so he returned to take them. A Nazi shot him and wounded him badly, and in that state he was sent to Treblinka.

1. Abraham Rabinovitch, head of the family.

2. Hannah Rabinovitch and two children.

Reb Abraham was the son of the *Kantonist* Reuven who was known as "Black Reuven." He served in the Russian army and fought in the first World War. He was reported missing, believed killed. Suddenly a letter was received from him stating that he was alive. In her joy his mother ran through the streets of Szrensk crying that her only son was alive; and the family rejoiced very greatly.

He took a wife from Mlawa, worked hard and lived a model

She was sent to Treblinka.

1. Judah Gershon Rosenbaum, head of the family.

2. Pesse Rosenbaum, née Greenberg, his wife.
The daughters 3. Penina 4. Yetta.

Yehuda Gershon was the son of the late Reb Mendel and Rivka. He devoted himself entirely to Zionist activities. Zionism was his only concern in addition to his family. The heart weeps for this rare Jew who was just about to come to Eretz Israel, but was too late. He did not study at any Yeshiva or in the Bet Hamidrash, nor did he enclose himself in the tent of the Torah like other young men of the town. Instead he started making a living for himself with his own hands when he was still very young. Even so his work did not keep him from his activities for Zionism and Eretz Israel.

After marrying his bride Pesse Greenberg, who also came from Szrensk, he found himself loaded with worries. His life was not an easy one, but he always remained upright and decent.

See the essay on "The Last Generation" and the "Keren Kayemet."

From the Mlawa Ghetto he was sent to Auschwitz.

1. Aryeh Rosenbaum, head of the family.

2. Etka Rosenbaum, née Kudzborski, his wife.
The children 3· Bella, 4. Mendel.

He was the son of Reb Mendel Rosenbaum, while his wife Etka was the daughter of Reb Huna Kudzborski. Their families were of long standing in Szrensk. They were in a satisfactory economic position, and lived a happy family life. (See the essay on "The Last Generation.")

On 17.11.42 they were sent to Auschwitz with the third transport.

of coming to Israel, but he had missed them.

He was one of the good young men of the town, who used to be described as "Torah with Sechora" (Learning and business). He married a girl from Skiernevitz. A few years after the wedding he returned to Szrensk with his family and engaged in the timber business. (See the essay on "The Last Generation in Szrensk.")

His was the fate of all Polish Jewry.

1. Rivka Rosenbaum.

The children 2. Simha, 3. Leah.

The wife of Reb Mendel Rosenbaum, who died before the Second World War. She was a religious woman whose principal concern was religious education. At all times she quoted the first verse in the Book of Psalms, "Happy is the man who has not followed the counsel of the wicked." She esteemed every religious and scholarly Jew, and tried to make sure that her son Samuel should study at a Yeshiva.

She knew many Talmudic legends. Once I told her of a dream of mine, and she taught me what to do and what to say. If it is a bad dream, you have to say "Dreams are vanity!" But if it is a good dream, say, "Are dreams vanity?" She seems to have read a great deal in Yiddish, and knew many stories of Hassidic rabbis and saints.

Her son Samuel married his bride Sarah in the Kruk home, if I remember correctly. Rivka sat in the corner, worried. I happened to pass, and she asked me whether it was correct that they were going to leave Szrensk. When I asked her, "Don't you know?", I saw tears in her eyes. Then she said, "My son has to be the first." I slipped away. I understood her very well. That was the tragic fate of a Jewish mother. She had been prepared to burden herself with the education of her children when her husband went to America. At the time she called on him to return so as to provide a religious education for the children.

He came from Zhuromin and married Yuta Golda, the daughter of Reb Zvi Hiller, an old-established family. They were both young and began to settle their lives. They were the first in the village to be fined 500 zloty without cause by the Germans, but continued as before. Together with all the Jews of Szrensk they went to the Mlawa Ghetto and from there to Auschwitz.

1. Judith Kudzborski, née Rosenbaum.

2. Moshe, 3. Hannah, 4. Zalman, 5. Noah.

The family lived in a home of their own, and made a respectable living with the aid of the children. They were good and quiet people and there were never any complaints about misunderstandings between them and their neighbours. Instead the latter were all on friendly terms with all of them.

They were murdered at Auschwitz.

Yocheved Kolkovski

She was the daughter of Haya Sarah (Die Gele) and the wife of Menashe Kolkovski. After her husband's death she managed to go on working thanks to superhuman efforts, and travelled from place to place, selling her goods to the Poles of the neighbourhood.

She was killed at Auschwitz.

1. Yehiel Kruk, head of the family.

2. Haya Kruk, his wife.

The children 3 and 4.

Yehiel was the son of Reb Mendel Kruk, who passed away in Eretz Israel. Before his father and his daughter Rachel came to the country he was already planning to come and settle here. I heard him say more than once that he had had a number of opportunities

Both Isaac and Feiga were born in Szrensk. She was the daughter of Reb Moshe Mitzenmacher, while he was a brother of Reb Huna. Isaac served in the Russia army and married on his return, hoping to go to America. Though they saved in the hope of putting aside enough for the journey, they could not manage it, so they remained in Szrensk. (See the essay, "The Last Generation.")

Their son Moshe was sent from the Mlawa Ghetto with the second transport, and froze to death while at work. Nahum Altess of Szrensk relates that he tried to save him and dragged him for several kilometres, but it was already too late.

THE LATE ALTER KIRSHENBAUM

The son of Reb Michael and Golda. From his youth he was[1] drawn to the eternal life. He died in a very cruel and tragic fashion. I always saw him with sad eyes, revolting against everything. It seemed to me that the death of his parents at a fairly early age affected him, for he clearly bore within himself a sorrow at the very fact of life. His own life passed like a shadow. I remember when he lived in Szrensk with parents, brothers and sisters. It was hard for them to make a living. The father died and was followed by the mother, and the orphans started fighting for their existence.

He was a youngster with great but unused gifts. The struggle for existence robbed him of all his energy. When the family moved to Mlawa, he was sure that this was only a temporary shelter. He dreamt of America or of Eretz Israel, but before he could take any steps he was caught by the Nazis and was passed on to the World to Come, together with all Polish Jewry.

Can there be any recompense for young blood? He has a brother in America and a sister in Israel.

1. Shlomo Kleiman, head of the family.

2. Yuta Golda, née Hiller.

1. Zalman Pitel, head of the family.

2. Devorah Pitel, his wife.

The children 3. Dinah, 4. Rachel, 5. David.

Zalman Pitel, the town's barber-surgeon, came to Szrensk from a different town and found his place there. Modest and humble in all his ways, he was a man of feeling and kind-hearted. As a *Feltcher* he helped a great deal and never took any money from poor people.

See the essay on "Szrensk Heroes" in the first part.

The family were all killed in Auschwitz. He was shot during the Buchenwald Revolt.

1. Elhanan Kudzborski, head of the family.

2. Gitel Kudzborski, his wife.

The children 3. Haya Leah, 4. Moshe, 5. Rivka, 6. Jacob.

He belonged to one of the oldest families in Szrensk. His was one of the first families to receive permission to purchase houses from non-Jews or to build new houses.

They were three brothers, plain everyday folk but decent, straightforward and good. He was careful never to hurt anybody's feelings, and was respected and liked by all the inhabitants of the town.

All his life long he engaged in building. It seemed that he did not and could not imagine that Jewish property would become free to the first comer in the lands of the Exile. All that belonged to him vanished. He was prepared to help and did help all who were in need. All his family was sent together with him to Treblinka.

1. Isaac Kudzborski, head of the family.

2. Feiga Kudzborski, née Mitzenmacher, his wife.

The children 3. Abraham, 4. Miriam, 5. Moshe, 6. Batya.

She was loved by all who knew her. She always appeared in company with a friendly smile that lit up her face. She was murdered with all the Jews of the Ghetto.

Feiga Zuker

The wife of Reb Reuven Zuker. Her only son Hirsh passed away in Tel Aviv in 1957, leaving a large family behind him. Feiga also had a daughter Teshe, who is now in Uruguay.

Hava Malka Fleisher

She was an old woman, the mother of Joseph Fleisher, and was supported by her children in America.

1. Joseph Fleisher, head of the family.

2. Feiga Fleisher, née Niborski, his wife.
The children 3. Rivka, 4. Shlomo, 5. Yuta, 6. Rosa, 7. Noah, 8. Abraham.

He was born in Szrensk, the son of Malka Fleisher. After his marriage he became one of the big horse-dealers in town. When the horse trade collapsed he was one of the first victims, and did not recover. The problem of making a living was a very severe one. The family continued only with the help of the children.

The history of the Fleisher family during the Second World War was one long tragedy. When the war began their intelligent, delicate and talented young daughter Rivka died. Their son Noah was one of the fifty murdered by the Germans in the Mlawa Ghetto. Their daughter Yuta was murdered in Russia. Feiga, Joseph's wife, had a nervous breakdown through her grief. She was taken from the Ghetto on the verge of death and did not return. The others were murdered in Auschwitz.

my sorrows. Never shall I forget them. May the earth refuse to conceal their blood!

1. Eliyahu Moshe Freidenberg, head of the family.

2. Mindel Freidenberg, née Kirshenbaum, his wife.

The children 3. Hantche, 4. Abraham, 5. Michael.

We studied together at the Heder of Reb Leibye Hausman. He had every possibility of being a happy child. His parents were well-to-do and did not interfere with him in any way. Still he was far from happy. Although he was a pleasant and friendly child, he did not take part in the games. When he grew up, he participated in cultural institutions.

He suffered greatly in his family life. His wife's illness broke him up. In 1934, when his family situation improved, he also took an interest in public activities and was elected to the Committee of the Cooperative Bank (see the picture of the Bank).

From the Mlawa Ghetto he was sent to Auschwitz.

Beile Yablanovsky née Plaut

She was born in Szrensk to Senna and Hannah Haya, but was orphaned of her father while young. She always prayed that she might be enabled to see him at least once. She used to say that people said her father had been handsome and clever, but she could not remember. Incidentally, I remember one remark made by her father. When he came to the Bet Hamidrash to say the morning prayers and found the congregation reciting the Sephardic usage as followed by Hassidim, he remarked that the only difference between the two forms of prayer was in the tune.

If I remember rightly, Beile and her family went to live in Mlawa in 1927, and she began to support herself. She married a member of Rabbi Yablonovsky's family and they had a child.

The Jews of Grodno were sent to Treblinka. May the earth refuse to conceal their blood!

1. Chaya Feige Pedro née Freidenberg

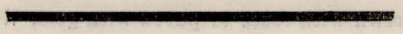

2. Tuvia Pedro, her husband.

The children 3. Hannah, 4. Manya (Miriam).

THE TRAGIC TRUTH

In memory of my dear ones of the Freidenberg family

By RACHEL (Rickel)

I can sense the expression on the faces of the dear and loved ones of my family in their suffering and torment during the catastrophe and destruction.... I have remained alone out of all my widely branching family, without brother or sister, or any offshoot from among their offspring.

Day by day, month by month, for years I waited, hoping and believing that one day the door would open and one of my dear ones would enter. But now it is all over. Poland, that country steeped in Jewish blood, has swallowed them up. They have all vanished in that valley of the Shadow of Death, and I am all alone.

Jointly with all Israel, who lament the destruction of European Jewry during the Second World War, each individual Jew bears his own wound and personal grief at the loss of those who were near and dear to him.

A whole generation has passed since I left my home in the exile. But they, the people of my generation, remain engraved in my memory and feelings, in my entire essence and being.

It is and will always remain very hard for me to accept the absence of my dear ones. Their memory is alive in my heart, for the wound is always deep and refuses to heal.

Here in Israel, I bear their memories with me in my joys and in

She made every effort to acquire the knowledge of Hebrew and succeeded. She read widely, spoke well and could quote sayings and passage from the Talmud. At the same time she did not forget the future. "Tomorrow", she used to say, "does not promise much, the path is not strewn with roses or paved with gold. We have to work and use every effort in order to establish a stable position for the future."

After the war between Poland and Soviet Russia, I met her in Szrensk. She had just arrived with her nice little boy to spend a holiday with her parents. At the time I had just returned from service in the Polish army. In the course of our conversation, I gained the impression that in spite of her smile and gaiety she was worried and not at ease. In her face I saw signs of her worry, while there was some sorrow in her eyes. I asked her what the news was with her and she answered, "Suffering purifies the soul." "Then it is also for the best," I answered. Deep in thought she then asked me, "Do you intend to go to Eretz Israel, and when?" I also answered with a question, "And when do you intend to go to Israel?" Then, if I remembered rightly, she murmured, "It's the problem of what we'll do?"

After this conversation she again appeared as bright and cheerful as usual.

She was married to Ziniu Podless of Tarnopol, and they had a son named Jacob Leib.

In the last years of all she lived with her family in Grodno. We know that most of the Jews of the Ghetto tried to escape to the forests, but they did not reach them, they were killed on the way.

In these few words, I did not intend to bewail her or mourn for her. What I have tried to do is to give a glimpse of a woman of good family as we saw her, and as she has remained in our memories. May these lines be a lasting memorial to her pure soul.

Devora Podless, née Reichgott.

THE YOUNG HASSIDESS

A daughter of the Reichgott family, her father, Reb Abraham Meir who died in Israel, was an absolutely devoted Ger Hassid. Her mother Pearl also grew up in a Hassidic atmosphere, and was said to know a great deal about Hassidism. Considering the milieu in which Devorah was educated and brought up, it is not surprising that she had an exceptional knowledge of Hassidic stories and prided herself on her familiarity with Hassidic lore. Once she asked me whether I sang the Friday evening "Zemirot." When I asked her, "Why Zemirot all of a sudden?" she answered, "It has been my practice ever so long to sing Zemirot without omitting a single one or a single verse. Father is more than delighted and mother is pleased as well. Nowadays it is hard to find even a single Hassid among the young fellows." There was a note of true sorrow and regret in her voice. "Here's a new Ludmir Moid for you," I added with a chuckle. (The Ludmir Moid, or maid of Ludmir, it should be remembered, was a woman of such great knowledge and piety that a whole group of Hassidim chose her as their *Rebbe.*)

She was full of life and energy, and both her heart and mouth were always singing. Wherever she went she brought gaiety, youthful charm and the joy of life. All the Szrensk folk remember her, with her gracefulness and talents and that winning and cordial smile which was part of her life. Her gifts always put her ahead of the rest. She was outstanding in her studies and in everything else which she undertook.

A true and devoted daughter to the Jewish people and their homeland, she spoke with love and esteem of Jewry, its heroes and martyrs who died for the sake of the Jewish God, people and land. She took part in every enterprise which aimed at the redemption of Israel, and had a great love of the Hebrew language and literature.

1. Daniel Nordenberg, head of the family.

2. Haya Lieba, his wife.
The children 3. Rachel, 4. Hanoch, 5. 6.

Daniel was the son of Feiga. He himself had many children and worked hard to keep them, for he was devoted to them. He carried out whatever work was loaded upon him. In spite of all his energy, he was never lucky, and had to pass from one kind of livelihood to another. He was a partner in a car which carried passengers to and from Szrensk. When that failed he took over an omnibus. Finally he opened a sweets shop and lived a meagre life thanks to help received from America.

On 13.11.42 he was sent from the Mlawa Ghetto to Auschwitz.

Malka Ebert

She was the wife of the late Leib Ebert, a devoted mother to her two children who were all her life. She devoted herself entirely to every detail of their being. When she gave charity or did some other good deed, like taking a little food under her apron for Zina Lipschitz, she would always say, "For the children's life."

Her son-in-law Gedalia was proud of her and always told me about her. He used to say that maybe the precise meaning of the words "Eshet Hayil" is no longer known, but the term certainly applied to this quiet and gentle lady who was prepared to share her last farthing with others. And he added: "I certainly find that the last verse applies to her — Give her of the fruit of her handiwork, and let her deeds praise her in the gates." She supported herself by her work until the destruction. (See the essay on "The Last Generation.")

From the Mlawa Ghetto she was sent to Treblinka.

fulfillment of all commandments. Once I heard him say that an attempt had been made by Gentiles to make him eat trefa food: and he added very simply, "And thou shalt love the Lord Thy God with all thy heart and with all thy soul," even if He takes the soul away from you, says the Talmud." For there was a kind of Jewish simplicity about him. I remember that one night before market day thieves broke into his booth and stole his goods. When he came to pray in the morning and related what had happened, people commiserated with him, but he insisted: "God gave me enough wealth, thank Heavens, when I came back from Russia and was privileged to have two good children. That is my wealth." He joined the Hevra Kadisha in order to be of service. He used to say, "A Jew should be helped as a Jew in all situations, particularly in the commandment of burying the dead." For faith and sanctity accompanied him all his life long.

His wife, the daughter of Reb Jacob Shulem, resembled her father not only in appearance but in character. She had not only his smile, but also his goodness of heart. Children, who are sensitive to good people, used to wait for her every morning to open her sweet shop in order to buy sweets from her. They liked her smile and the way she talked to them. All those who knew the Kotzk Hassid Reb Jacob Shulem and his daughter, could see the resemblance. She was a Hassidess with a smile. Her daughter Haya also resembled her mother's family with her smile. People used to quote the verse at the end of the book of Proverbs, describing the good mother, "She looks to the ways of her household," when they spoke of her. She was modest and devoted to her quiet and loveable family, who set out to live a decent and upright life.

On 10.11.42, the first day of Kislev, the family was sent from the Mlawa Ghetto to Auschwitz. Abraham, the son of the Stavisky family, is in Israel with his own family.

to work at her age, and earn her living and support her family.

She was sent to Treblinka from the Mlawa Ghetto.

1. Jacob Moshe Soldaner, head of the family.

The children 2. Zissa, 3. Rilla, 4. Yonah, 5. Rachel, 6. Meir Yehiel.

Reb Jacob Moshe was a sage and scholar. He came to Szrensk from various yeshivot and was fully versed in the Talmud. He was the son-in-law of Reb Zorah the Glazier. Women told one another that Reb Yosef Zorah the glazier had a son-in-law who was a jewel. He fully experienced the meaning of the verse "In the sweat of thy brow shalt thou eat bread." His living was an exceptionally hard one ("as hard as the splitting of the Red Sea," according to the ancient saying.) Still he used to save a little money in order to buy good books.

In spite of the great difficulty he had in providing for his family, he always found time to help poor Jews, and used to hasten to help the sick together with Hertzka Granat.

He was exceedingly retiring and modest, but in spite of this he was generally known and appreciated. Many esteemed him for his good nature. He was regularly chosen to serve as an umpire in arbitrations. He was an active member of the Hevra Kadisha, and Gabbai (Warden) of the Bikkur Holim Society for visiting the sick.

He was one of the ten *zakladniks* (hostages) who were arrested by the Germans immediately upon their entry. The Germans murdered him at the end of the war. Two sons survive him in America.

1. Hanoch Stavisky, head of the family.

2. Sarah Devorah Rivka Stavisky, his wife.

3. Haya their daughter.

I feel convinced that when he went to be sacrificed, he was wearing his Talit and Tefillin. For he paid great attention to the

helped him. He was sent to hospital and never returned. See the section on him in the chapter on "Personalities." Here I wish to add a few words about his gentle wife, Sarah, née Ebert. Sarah loved her parents deeply, and at a tense period succeeded in bridging the gap between them and her husband. She devoted herself with all her force to her husband during his sickness, and subsequently when he remained very weak.

I remember that once, during an unexpected visit, she sat weeping. In order to conceal the reason for this, she told me that the onion was so sharp, it made her cry. But finally, she realized that I understood the onion was not the reason for her tears, so she told me the whole truth. She explained that her father loved his grandchild, and although he was known to be very pious, he was prepared to accept everything. He never even cared if he saw secular literature in their home. He himself said to me that he saw, after all, that Gedalia was following the proper path, praying every day, and not profaning the sanctity of the Jewish religion. This was the only joy that life gave her, so her heart hurt when she heard him saying something heretical to her father, which he would not like. Why should he hurt her father for no reason? Those were her tears, because Gedalia was very weak and had to be looked after, which called for strong nerves, "but thank God I am reasonably successful." That is the way a good Jewess speaks.

Their son Isaac Niborski was killed after a fortnight in Auschwitz.

Feiga Nordenberg

Feiga worked hard all her life long. She was always burdened with worries and had to be the one who made the living. She sold textiles, and spent three days a week in the markets of the small surrounding towns to sell her cloth and obtain a little ready money for meeting bills and buying goods. But she was happy to be able

almost unanimously to all institutions, and headed all the national and economic institutions.

By nature he was a good person who did good, always being the first to aid others with the utmost devotion. Aiding individuals and groups alike, he helped all the members of his family as well as others with paternal warmth.

It is reported that in the Mlawa ghetto he called on the Jews to be courageous and not to despair. Whenever he spoke in the Bet Hamidrash, it was crowded. He was helped by his wife Sarah in all his communal activities. See the account in the first section, in the chapter on "Personalities."

He was sent to Auschwitz and killed, together with all the Jews of the Mlawa Ghetto.

1. Menashe Nordenberg, head of the family.

2. His wife.

He was the son of Reb Eliyahu Nordenberg and began the struggle for existence at an early age, wandering from place to place in search of a living, until he finally returned to his birthplace Szrensk.

He earned his living by dealing in horses, and worked hard to support his family, dashing from place to place all day long. However, he was always in a good mood, which also infected other people.

He and his wife were sent to Auschwitz.

1. Gedalia Niborski, head of the family.

2. Sarah Niborski, née Ebert, his wife.

The children 3. Isaac Meir (Itshe), 4. Jacob David.

Gedalia was sent to Auschwitz from the Mlawa Ghetto. He did not hold out very long there, although his brother Abraham Meir

mother's child is this?"

Times changed and began to be hard. More children came. By 1931 my mother had brought eight into the world, four boys and four girls. She accepted everything with affection, suffered silently, and had a warm word for each of her children large or small. Although we lived in need, she always helped other people as much as she could. Sometimes Miriam's family did not have enough to eat, and my mother would take them some bread. Sometimes on the contrary, Miriam used to bring in bread and tell us: eat, eat in good health. That was the way in which they helped one another.

My unforgettable mother was sent from the Ghetto in the second transport to Auschwitz, together with the children. As soon as they arrived there she was separated from her husband. Eliyahu had already died in Szrensk, while Isser was among the fifty shot in the Mlawa Ghetto. Now at Auschwitz she was taken with her children, Sarah Hinda, Rivka, Belcha, Israel Meir and Zissa Leah, and sent to the notorious "bath." There they were pushed in, doors and windows were hermetically sealed and they were poisoned by a few pellets of cyclone gas and afterwards burnt. That was how most Szrensk families died. May her holy soul light up my orphaned way in life.

1. Isser Niborski, head of the family.

2. Sarah Niborsky, his wife.

Isser was the son of Reb Wolf Haya's and devoted himself entirely to communal activities. After a hard day's work he would forget his weariness and his state of health, attend at various meetings and committee meetings and set out to help somebody. He was a communal worker in the good and broad sense, serving the Szrensk community heart and soul. He was popular and welcome among all circles, and was trusted by all, irrespective of party. He was elected

and story, and not only in Yiddish literature. Much will be found about her in other languages, as the most gentle and faithful mother of all. Yet all these songs of praise had been almost forgotten when our mothers lived and showed their affection and gentleness to their children. Which mother had so many children as the Jewish mother of the small East European towns? Yet now that our mothers have been so brutally cut off, one would like to find a fresh song in praise of those noble and saintly women.... It is very bitter indeed for the surviving children of such mothers, and we feel it our sacred duty to speak of them at all times, including all the mothers of Szrensk who unhappily left no living souls behind them.

My mother, Haya Hudes, was the only daughter of my grandfather Israel Meir, and my grandmother, Esther Rachel. When she was a girl she lacked for nothing. She simply bathed in honey and oil, as the saying goes, being particularly treasured by her three brothers, Hayyim Yankel, Joshua and David. Hayyim Yankel, the oldest brother, was a horse dealer, who travelled a great deal in Germany and always brought back presents for her. My mother graduated from the Russian school and knew Russian and German well. She was one of the prettiest girls in Szrensk. Later, when she grew up and wanted to visit her brother Joshua who was working in Mlawa, he would proudly tell his friends that his sister was coming. He felt in a happy and holiday mood when he knew that she was due to arrive.

My mother grew up amid much gentleness and love. She married in 1915, and my father was then described as what is called in Yiddish a "zeidener yunger man" (a young fellow who was first-class material.) It was a case of Torah and business. My mother was soon blessed with a son Eliyahu, and fifteen months later I came into the world. My father was taken away to the war, and by the time he came back, I was already running about. My brother was frightened and hid himself when he saw my father, but I stood staring at him. He recognized Eliyahu, but of me he asked: "Whose

1. Rachel Katz, née Niborski.

2. David Katz, the husband.

The children 3. Yehiel, 4. Laizer, 5. Mordechai, 6. Shifra.

Rachel was the daughter of Reb Wolf and Feige Niborsky. Her husband came from Makow, where she went to live with him. When she came to Szrensk she told me that she longed for Szrensk, but her family life made her forget it. Her's was a religious home, like that of her parents. Her children engaged in Jewish studies, and it made her happy.

All of the family were killed, except for one son who is Israel.

1. Reb Abraham Zalman Niborski, head of the family.

2. Haya Hudes Niborski, née Maranowitch, his wife.

The children 3. Eliyahu, 4. Sarah Hinda, 5. Rivka, 6. Bella, 7. Isser, 8. Israel, 9. Zissa Leah.

Regarding Reb Abraham Zalman, see the Essay on "Personalities" in the First Chapter. The only one alive of the whole family of ten is his son Moshe who passed through the seven circles of hell before he reached the United States.

The entire family was sent to Auschwitz in the second transport of 13.11.42, except for the boy Isser, who was one of the fifty kidnapped and murdered by the Germans in the Mlawa Ghetto.

Abraham Zalman worked at Auschwitz, together with his weak brother Gedalia, whom he endeavoured to aid with all his strength. Unfortunately this did not help. When Gedalia became ill and was sent to hospital and from there to the Crematorium, Abraham Zalman could also hold out no longer. He became ill and was sent to hospital, from which he never returned.

MY MOTHER HAYA HUDES

The Jewish mother has often been described already in song

Matityahu and Rasha, both born in Szrensk, were precious souls. They lived close to one another, knew one another from childhood and married when they grew up, quietly building up their family life, even though they struggled hard for their existence. They always had a friendly smile in company. After an exhausting day's work, he would appear in the library and share in the activities of the members.

On 13.11.42 all the family were sent from the Mlawa Ghetto to Auschwitz. Matityahu and his son Aaron (Arche) held out to the end, and were murdered before the arrival of the Russians.

1. Hayyim Wolf Niborsky.

2. Haya, his wife.

They called him Wolf Haya's. The only child of his parents, he was born in Szrensk. His mother looked after him like the apple of her eye, and his father helped his mother to protect him against the evil eye. So it is not surprising that he was always spoilt. He was regarded as one of the Rabbinic scholars of the town. When he was a boy, there was a big Yeshiva in Szrensk and he studied there. It was said that when he was young he was a great *matmid* (studied without a break.) When we used to sit in the Sukkah, during the Sukkot festival, he always conducted lively debates with my father about the differing methods of study and which was to be preferred.

He was an outstanding *Baal Tefilla* (reader for the congregation) and *Baal Kriya* (Cantillator of the Torah). The neighbouring small towns used to invite him to come and act as cantor for them against payment on the High Holidays.

The pupils who studied with him include great scholars who are now scattered all over the world.

Fate did not wish him to die a natural death at the end of his days. On 10.11.42 he was sent to Treblinka from the Mlawa Ghetto.

Szrensk before its destruction, in the essay called "Hannah and her Seven Sons" or "Miriam Tzipora bids farewell to her youngest son."

On 10.11.42 they were sent from the Mlawa Ghetto to Treblinka.

1. Shlomo Malevantshik, head of the family.

2. Sarah Malevantshik, his wife.

3. Leibel Malevantshik, his brother.

Shlomo was given a traditional Jewish education, as was usual in those days, and was popular. His parents died at an early age, and this had a grave effect on him. He shut himself into his dwelling and ceased all contact with the outer world. Finally he submitted to the pressure of his friends, opened the doors and returned to social life.

Shlomo experienced the most dreadful tragedy of those dreadful times. His brother Leibel was among the fifty Jews chosen by the Nazis to be killed in the Mlawa Ghetto. His brother Shlomo was among the fifty who were given the duty of burying them, and he heard his brother's voice crying, "Shlomo, what are you doing, I am still alive!"

1. Matityahu Matus, head of the family.

2. Rasha Matus, his wife.

The children 3. Zvi, 4. Aaron, 5. Hinda, 6. Pessa.

Matityahu was the son of Reb Mendel Heinmacher or Reb Mendel Melamed, of an old Szrensk family. Though he wished to continue studying after Heder, he had to stop on account of the family's poor circumstances, and started earning a living. From his youth he shared in all the communal activities of the younger generation. He helped to organize the library, was one of the pillars of the Dramatic Circle, and took part very successfully in the plays. He was popular among his comrades.

quiet and peaceable Esther Rachel answered, "Let them be blessed wherever they are."

She had a boundless love for her children. When the ultra-orthodox of the town began to complain that her children were going the wrong way, she answered in her usual calm voice that she certainly could not see that her children were harming anyone at all. On the contrary, they were working hard and making an honest and decent living.

Hava Mitzenmacher, née Cohen and her daughter Batya.

She was the daughter of Reb Abraham Cohen and married Shlomo David of Szrensk. They had a daughter Batya. Her husband died after a protracted disease. A likeable, pleasant and good person, she suffered much in her young life, and had little luck or happiness. She was destroyed at Auschwitz together with her daughter. A sister lives in Israel.

1. Samuel Mondry, head of the family.

2. Miriam Tzipora, his wife.

They left a widely branching family. There is one son in Israel and two children in America. Their daughter Haya Sarah married Joseph Mordechai Zeeman of Szrensk and was murdered with her parents. It is related that Reb Shmuel left home to support himself when he was very young, paying no attention to his aristocratic family, who objected.

The family always lived in Szrensk and supported all the enterprises of the Jewish community. During the final years he stopped working because the support he received from his children in America was enough to maintain his family in worthy fashion.

His wife Miriam Tzipora is described in the first section on

I was in Biezhon, I told him "I'm looking for an opportunity of going to Szrensk." "Don't worry," said he, "we'll arrange it." When I came back an hour later, he said to me, "Come, let's go." But when I wished to pay he refused and said to me, "Why must you cause a scandal?" Everybody who came into contact with him liked him. He always remained a good comrade of people in Szrensk.

All his family were murdered among the Biezhon martyrs.

Rachel Miantchin née Naach

She was the daughter of Reb Israel Naach, and when young married a member of Miantchin family from Szierpce. People who remember her report that she was called Ruchele. She was a nice and good-hearted girl. She had five children. Two boys who intended to study at the university died young. This calamity affected her health. Two daughters are in Israel. She, her husband and her other daughter were expelled together with all the other Jews of Szierpce to Nowydwor, and afterwards to Warsaw. They were murdered together with all the other Jews of Szierpce.

Esther Rachel Maranowitz

She was the wife of Reb Israel Meir and the mother-in-law of Reb Abraham Zalman Niborski. Her son David is in Israel with a grandson, while another two sons are in America. Her only daughter Haya Hodes was killed, together with husband and children.

Esther Rachel Maranowitz spent her last years in easy circumstances thanks to the allowance she received from her children in America, who fulfilled the Commandment, "Honour thy mother" to the utmost.

The story is told that at her daughter's wedding the mother of the bridegroom, Yetta Haya Wolffs, proudly referred to the fact that her children were in Szrensk together with her; to which the

Hannah Sherpski, née Landau and her son Raphael.

She was the daughter of Reb Mendel and Tzipora, and was born in Szrensk. She married Zeev Sherpski whose grandfather had studied in Szrensk at the famous Yeshiva of Rabbi Joshua Trunk (Reb Shiele Kutner) together with the rabbi brothers Graubard. Two characteristics of Tzipora's daughters may be mentioned: the warm and pleasant smile which they inherited from their mother and their open-heartedness. There was always a smile on Hannah's face, and I would like to believe that she retained her smile till her last day.

Hannah had a boy and a girl who were educated in the spirit of tradition, to love their people and what they held dear. Her household was conducted in accordance with the best of Jewish tradition.

A fortnight before the outbreak of the Second World War, her husband Ze'ev and her daughter arrived in Israel as tourists. Hannah and her son should have arrived soon after, but it was too late and they never came.

May their memory be blessed.

1. Hayyim Isaac Mondry, head of the family.

2. Mondry, his wife.

Two children.

He was the son of Reb Shmuel and Tzipora and was born in Szrensk. Everybody who studied in the Heder will remember how charming and generous he was, helping all who came to him. He was openhearted and humorous and always smiling.

He married a relation from the town of Biezhon. The marriage proved a success, but he did not do well in business. He was always a worker and thinker, and did not remain idle in Biezhon either. He made every effort to support his family decently, passing from one line of business to another and making his way.

He had a sentimental feeling for Szrensk. I remember that when

1. Reb Mendel Landau, head of the family.

2. Tzipora Landau, his wife.

The children 3. Freidel, 4. Hannah, 5. Kina, 6. Bella.

Reb Mendel was a grandson of Reb Yerahmiel Landau, the great Hassid of Mlawa, and the son of Reb Isaac Meir Landau. At home he imbibed the Hassidic atmosphere. He himself prayed in the "shtiebel" (little house of prayer) of the Alexander Hassidim. After this shtiebel was closed, he went to pray in the Bet Hamidrash. In spite of his modesty and simplicity, he was known to have a wide range of knowledge and was a sound student of the Talmud, even though he did not spend much time in the Bet Hamidrash. Only on one occasion did I have an opportunity of hearing him take part in a lively debate. This was an evening when Reb Moishe Leib was leading a group who were studying the Mishna text of Tractate Sukkah. At the same end of the table sat Reb Boruch Lifshitz (who died in Israel) and Reb Mendel Landau. They reached the following question: If a person has said the blessing for sitting in the Succah and rain compels him to stop eating and leave the Succah, and then rain stops so that he can return to the Succah to finish his meal — is he required to say the blessing another time? I then heard the opinion of Reb Mendel, and that was a surprise for me, as I had never before heard him take part in a discussion on Torah.

On the High Holidays, he was the regular Baal Shaharit (Reciter of the Morning Prayers) in the Bet Hamidrash (see the essay on "The Last Generation").

Before the final destruction he began to take part in communal life and was elected a member of the Bank Committee. (See the photo of the Bank Committee members.)

Reb Mendel and his wife were sent to Treblinka.

May their memories be blessed.

His young son Shmuel was sent from the Mlawa Ghetto to Auschwitz in the second transport. Together with other young fellows from Szrensk he was chosen for a builders' school. They believed that they would be able to hold out there. But the suffering was too much for him and he died in the middle of his work.

1. Zana Lipshitz,

2. Zvi Meir, 3. Isaac, 4. Adela.

They were a poor hard-working family. Their father died and Hersh Meir was the only earner. He engaged in all kinds of hard work to earn a living for the family, which kept going thanks to help from America.

1. David Yomtov Levitan, head of the family.

2. Haya Levitan, his wife.

The children 3. Hannah, 4. Aviezer.

His spirit sometimes fell because of his bad situation, but it promptly rose again. He was lively in all fields. His jokes and casual conversation were well worth hearing, as well as the Hassidic stories with which he was well acquainted. Young at heart, he spent his time with the younger people, who exploited him for dealings with the merchants. He was the son-in-law of Reb Yankov Shulem, studied a great deal and was a shrewd scholar. When he failed to support his family and lost his money after a number of bitter experiences, he took up a calling which he disliked, and became a "melamed." It should be noted that his Heder did not resemble those which were common among the religious Polish Jews in those days. He improved it and introduced changes.

Beloved by all, he was devoted to his family. He was not a happy man despite the frequent smile on his lips. On 10.11.42 he was sent to Treblinka with his family.

Pinhas, who was the son of Reb Yankel Samson, was one of the ten hostages who were arrested by the Germans after the occupation. He was a traditional Jew, bound to the laws of the Torah heart and soul. On that night when the ten Jews were arrested, and cries and weeping and prayers burst from the Bet Hamidrash, Reb Pinhas sat quietly in the jail, reciting the *Viddui,* the Death Confession, as though this were the assured fate of any Jew. In this way he made ready for what was to come. It was not easy for this small-town merchant to make a living. He made it his business to bring up and educate his children in the traditional Jewish spirit. At the same time he loved his people and his land, and showed this in a practical fashion. He bought land in Israel and sent two daughters. They have established families in the country.

I remember the first celebration of the 20th of Tammuz in Szrensk, at the home of Pinhas Lipshitz. After the ceremony and the addresses, refreshments were served. Pinhas and his wife, Haya Miriam, would not permit anybody to help them. Their faces were bright with pleasure for such an occasion.

They were sent to Auschwitz with the second transport.

1. Feivel Lipshitz, head of the family.

2. Devora Magna Sheva's, his wife.

The children 3. Etka, 4. Shmuel, 5. Shimon, 6. Tzvi.

Reb Feivel was born in Mlawa, and married the daughter of Magna Sheva. She gave the young couple her drapery shop, from which they made a decent living.

He was a yeshiva student, who studied a great deal and engaged in communal activities from his boyhood up, as I remember from the Mlawa yeshiva at which we studied. He was energetic and devotedly carried out every duty he undertook, participating in all the public institutions in Szrensk.

Beinish Lichtman, the son of Jacob Lichtman, had a tailoring workshop in Soldau. When the war broke out he went there to liquidate his business. The Germans caught him and shot him on the way.

1. Eliyahu Isaac Lipshitz, head of the family.

2. Rachel Lipshitz, his wife.
The children 3. Adel, 4. Hava, 5. Hinda, 6. Blima, 7. Deborah.

Eliyahu Isaac was the son of Reb Jacob Shimshon, a respected householder. The widely branching Lipshitz family was held to be well-to-do and in a satisfactory material position.

Reb Eliyahu Yitzhak, a Gerrer Hassid, prayed in the Gerrer Shtiebel, where he was the regular reader of the Torah. When the Shtiebel was liquidated and the Gerrer Hassidim went to the Bet Hamidrash to pray, he continued to read the Torah for the entire congregation.

It should be noted that on Mondays and Thursdays he always used to wait until the last *minyan* (group of ten or more who said their prayers together) to make sure that somebody should be present who could read the Torah for them. Every inhabitant of Szrensk who can remember how much business was done in his shop on Thursday, will realize what a sacrifice this was.

His hand was always open to help the needy. Sometimes he himself would go round making a collection for a poor Jew.

He died in Szrensk during the war. His wife Rachel was murdered by the Germans in the Mlawa Ghetto when they found two little rolls there. They have a son in Israel.

1. Pinhas Lipshitz, head of the family.

2. Haya Miriam, née Sherpsky, his wife.
The children 3. Abraham, 4. Sarah, 5. Feiga, 5. Tzenka.

der all conditions and her modest, all-comprehending smile and how hard it was for her to bother anybody even at the most dreadful times, will understand the full meaning of that last chapter in the Book of Proverbs, which commences: "Who can find a woman of valour."

When I hear her son Nahman, who lives in Israel, talking with his characteristic calmness, I am reminded of his departed mother of blessed memory.

When the War began she moved to Ostronice. There she was murdered by the Nazis, during the Expulsion of October 1942.

1. Jacob Lichtman, head of the family.

2. Dinah Malka Lichtman, his wife.

They were an old couple who had suffered a great deal in their lives. All their children were married and had large families. Most of them remained in Szrensk. After all kinds of experiences in business, he became the Mikveh keeper. He received part of the Mikveh earnings for his upkeep, and participated in the life of the community. He was a member of the Hevra Kadisha, and also belonged to the Psalm Reciters, the Hevrat Tehilim. On 10.11.42 he was sent to Treblinka.

Feiga Lichtman

Feiga was the daughter of Reb Yankel Lichtman and the wife of Isaac Jacob Anshelewitz, who was born in Szrensk. She gave considerable financial help to the Szrensk youngsters when the library was set up. After her husband died she married a second time, her new husband being a man from Zhelon. She met her death in Auschwitz.

A daughter lives in Israel.

1. Beinish Lichtman, head of the family.

2. Toba Lichtman, his wife.

During the First World War a German soldier entered her shop to take a pocket lamp without paying. Her daughter Zilla, who was minding the shop at the time, warned him to remember what the women of Belgium had done to German soldiers. The furious fellow drew his revolver to shoot her. At that moment the mother appeared, and flung herself between them, flinging her arms out, closing her eyes and awaiting the bullet...

SHE WATCHES THE GOINGS-ON IN HER HOME.... HER CHILDREN RISE AND PRAISE HER (Proverbs XXXI 27—28).

The modern commentary known as the "BIUR" (initiated in the 18th century by the philosopher Moses Mendelssohn) explains that this passage refers to the woman who quietly observes what is going on among her household at every step, and thanks to whose activities no time or place is left for idleness. It is told that an outstanding saint had a practice whereby his Hassidim alone sat at table with him at the Friday evening Sabbath meal, and his household were not present there at all. One Sabbath he was the guest of another great rabbi where all the family, including the rabbi's wife, were present at table together. When the guest asked who this woman was that was sitting at the table, his host answered, "This is Malkeniu" (the affectionate dimunitive of the name "Malka," which means "queen"—i.e., the queen of the home). The surprised guest said, "Yes, but Malkeniu is also a woman." "Well, you see," answered the host, "The verse, 'she watches what is going on in her home' means that the honour of a king's daughter lies within walls. By virtue of the modest and quiet queen here we sit and eat at our ease; and the atmosphere of tranquil joy to which men of worthy deeds and faith attain should be credited to the womenfolk who bring happiness to the home."

Those who remember the quiet, gentle Tova Rasha of blessed memory with her aristocratic countenance and characteristic calmness, and who had an opportunity of observing her tranquillity un-

joke which goes back to Abraham Ben Ezra: "If I were to deal in shrouds, nobody would die." When the First World War broke out, he was the first victim of robbery, for Russian soldiers destroyed his whole stock of timber.

Reb Abraham was popular with all the townsfolk. He was honest in his dealings with everybody who came into touch with him. Such behaviour is its own blessing.

From the Mlawa Ghetto they were sent to Treblinka.

(See the essay on "The Last Generation.")

Tova Rasha Korn, née Olshever

Her son Zalman Hirsh Korn (see p. 451).

Her grand-daughter Meyra Korn.

THE MARTYRED TOVA RASHA

Wife of Reb Baruch Korn, she engaged in the battle of existence at his side in bad times as in good, despite all the suffering and bitterness. She was the daughter of the Zwolin Hassid Reb Simha Meir Olshever, the only Zwolin Hassid in the community. He prayed in the shtiebel of the Gur (Gerrer) Hassidim, and always related the greatness of the Zwolin rebbe. The two facts he regretted were that Hassidism in Szrensk was no longer what it had been; and that the Bet Hamidrash youngsters took no interest in the past history of Szrensk and in its early and outstanding Hassidic figures.

Tova Rasha grew up and was educated in this Hassidic atmosphere, where her father constantly spoke about Hassidic life and thought in general, and about his own revered rebbe in particular. In those days Jewish girls did not go to school and even their religious education was largely restricted to the home, where an attempt was made to ensure that they grew up to be truly Godfearing and constantly prepared to perform *mitzvot* and do good deeds.

I always had the impression that this gentle woman was weighing and measuring everything she did. She was devoted to her children to the point of self-sacrifice; a true "Yiddishe mama."

ruch Sherpski, to whom she bore her son Binem.

Sheindel was a successful businesswoman. She introduced her menfolk into the cloth business, in which she made a good living.

1. Ephraim Itzkovitz.

2. Sarah Yutta Itzkovitz, his wife.

They were very good people, but had no children. It was their habit to help people in secret, either with charity or by good deeds. They are described by Zelig Pfeffer.

1. Abraham Cohen, head of the family.

2. Miriam Cohen, his wife.

3. Their daughter Hannah Rosa.

It would be possible to write a great deal about Red Abraham Cohen and his faithful service to the Jewish community. As long ago as in the days of Czarist Russia he served in an honorary capacity as Secretary of the Szrensk Kehilla.

A first-class scribe, "he could hold the pen well in his hand," as people used to say of somebody with a beautiful handwriting. He was therefore exploited for all duties in the community.

Reb Abraham could engage in friendly conversation. He had a considerable narrative talent, and was full of tales about towns and communities and people. It is a great pity that he never put any of those tales into writing.

Only a few days before I left for Israel he told me many tales, one of which I remember. This was about Reb Pinhas Petrikowsky, who left Ratawa village and was chased by dogs. He thought they were wolves, went to the police and demanded that a group of men should be organized to go out and kill them.

Reb Abraham engaged in the timber trade, which was a family business. When he proved unsuccessful he quoted the old Jewish

wa. His son David is in Israel.

His wife Devorah and her children were sent from the Mlawa Ghetto to Auschwitz.

Shlomo was sent on 13. 11. 42 with the second transport. He died of starvation and suffering.

1. Leah Fruma Itzkowitz, widow of Reb Shlomo Itzkowitz.

Her sons 2. Shlomo, 3. Yehuda Aryeh.

After Reb Shlomo Itzkowitz died, his son Alter supported the whole family.

I have been informed that Leah Gruma Itzkowitz died in Soldau, together with her daughter Tzivie.

1. Hayyim Iglowitz, head of the family (Muster's son-in-law).

2. Penina Iglowitz, his wife.
3. Binam, their son.

Hayyim Iglowitz was the son-in-law of Aaron Yitzhak Muster. His mother-in-law, who had been born to the Kodzbarski family, belonged to an old and respected family of the town.

He was one of the fifty Jews who were caught in the Mlawa Ghetto and were shot in groups of five.

MAY THE LORD AVENGE HIS BLOOD!

1. Istshembski, head of the family.

2. Sheindel, née Greenberg, his wife.

3. Binem, the son of Sheindel and her first husband, Hayyim Baruch Sherpski.

Istshembski was the second husband of Sheindel Greenberg, Binem David's daughter. Her first husband had been Hayyim Ba-

helped the Jewish refugees from other towns.

They too shared in the fate of all Polish Jewry.

1. Tzivia, née Itzkowitz, Zelenka.

2. Shlomo Zelenka, her son.

Tzivia was an active member of the local theatre, taking part in all performances which were put on by the Szrensk amateur group.

It is reported that she did not wish to part from her mother, and was killed together with her.

1. Golda Zilberstein, née Nash.

2. David Zilberstein, her husband.

3. Abraham, 4. Israel, 5. Leibush, 6. Malka.

Golda was the daughter of Reb Israel Nash. She married a young man of very good family in Zhuromin and conducted a pious household. Her children were given a national religious education. Even when they were badly off, she generously supported the National Funds — a quality she inherited from her father. She was a member of societies for aiding others and for helping the poor.

The family was expelled from Zhuromin, and were murdered in Auschwitz.

1. Yaakov Israel, head of the family.

2. Devorah (Hava Malka's) Israel, his wife.

3. Noah, who married a girl from Szczegowa.

The children 4. Shlomo, 5. Faiga, 6. Etta.

Reb Yankel Moshe was a very quiet person who did all his duties in the community without any pretentions. When people complained about the taxes, he merely used to smile and say, "they have to be paid."

He died in 1940. His oldest son Noah married a girl of Szczego-

His friends found a home with him. The son of Reb Mendel Zeeman, he took an active part in all cultural institutions, helping to build up the library. He was one of the founders of and chief actors in the local theatre. He was a member of the financial institutions, and always tried to provide loans without interest (*Gemilat Hassadim*) for poor people. A good son of the Jewish people, he helped all Zionist activities. He particularly honoured the commandment, "Honour thy father and thy mother." His family life was a happy one.

On 10. 11. 42 he was sent from the Mlawa Ghetto in the first transport, together with many other Szrensk Jews.

His wife Yutta was a good daughter of Israel, who helped to implant the love of the Jewish people and the Hebrew language and literature among the youth. She helped all the Zionist funds, and participated in all Zionist activities. She participated in building up the Hebrew and Yiddish library, and went from house to house to collect money for the Jewish National Fund. Also she regularly helped the local poor folk.

She perished together with all the other Szrensk Jews.

1. Shlomo Zeeman, head of the family

2. Zissa, née Shapiro, his wife.

Both of them were born in Szrensk. Zissa Shapiro was Reb Mendel Shapiro's daughter. In this volume, the Shapiro family is described in the essay on "The family of F. Dobroshlanka" by Nathan. Shlomo Zeeman, a son of the Gerrer Hassid, Reb Mendel, was popular among the local population, and sacrificed himself for the family when their economic situation was a a bad one. At that time Shlomo was the only one who helped, and used all means to ensure that the family did not collapse. Zissa Shapiro took part in the social and cultural life of the town, and from time to time used to read essays.

I have heard that she was active in the Lodz Ghetto, where she

1. Elisheva Zeeman.

2. David Ziman.

See the article "Elisheva forsees the Future." Here I wish to add details about her family. Elisheva Zeeman was a daughter of the well-known Kuzmer Hassid, Reb Abraham Moshe, who himself had regularly visited the great and saintly Reb Ezekiel Taub of Kuzmir, one of the disciples of Rabbi Elimelech of Lizansk. Here I wish only to add that the great saint and Kabbalist, Reb Zelig of Szrensk, was a comrade of the saintly Reb Yehezkel.

Elisheva's mother was a milliner named Shprinze, and the old folk called her Sheva Shprintzes. It used to be told that on Saturday night in winter Hassidim of that neighbourhood who went to the Kuzmer Rebbe used to come and celebrate a cheerful *Melave Malka* (end of Sabbath celebration "to speed the Sabbath Queen"). The family name had been Marhayyim. All important Hassidim were given the names of the city where the Rabbi they followed kept his state. The Marhayyim family is a widespread one in Israel. Elisheva in her own time had learned a great deal about Hassidism from her parents. When she married the Gerrer Hassid, Reb Mendel Zeeman, she continued the tradition.

Elisheva Zeeman was sent to Treblinka on 10. 11. 42.

David Zeeman succeeded in leaving Poland and reaching Russia. However, the German caught him, in Bialystok I believe, in 1941, in the course of their advance to the East. He was shot while standing at a window.

O EARTH, DO NOT COVER THEIR BLOOD

1. Aaron Zelig Zeeman, head of the family.

2. Yutta Zeeman, née Koraltchik, his wife.

The children 3. Israel, 4. Abraham.

A good and faithful comrade who always helped generously.

1. Naftali Hertzke Hiller, head of the family.

2. Dvorah Hiller, his wife.

The children 3. Haya Yetta, 4. Tzivia, 5. Abraham.

A deeply rooted and worthy Jewish family (mentioned in the essay on F. Dobroshlanka by Nathan Ben Mehahem). He was a scholar who believed that tomorrow would be better, and struggled hard to support his family decently. He perished together with all the other Jews in Szrensk.

His brother Gedalia is in Israel.

1. Zvi Hersh Hiller, head of the family

2. Puah Hiller, his wife.

The children 3. Golda, 4. Rella, 5. Esther.

Reb Zvi Hersh belonged to one of the oldest families in Szrensk, which had once claimed that "Torah and well-being are found together," but that was a matter of the past. (See the essay on the family of F. Dobroshlanka, written by Nathan Ben Menahem.)

Reb Zvi was born and brought up in Szrensk by wealthy parents. In his youth he absorbed Torah and the teachings of Hassidism, and was filled with them to overflowing. He would astound anybody discussing the Talmud with him by his extensive knowledge of the Talmud and its commentaries. He was regarded as one of the leading scholars in the town.

Fortune did not smile on him. He was unsuccessful in business transactions, and was rather absent-minded, even though he always quoted the Talmud saying: "He who gives life will give food." Both he and his wife worked hard to make a living. Finally they moved from their birthplace to the neighbouring town of Zhuromim, apparently believing that "he who changes his place changes his luck."

From Zhuromim they were expelled to the Mlawa Ghetto, and from there to Auschwitz.

Two of her sons are now living in America. Her son Nathan and his family now live in Israel, as well as the daughter of Hannah with her family.

Among the Jews there is a saying that in some cases death marks out the entire life of a person. It can be said that this proved true in the case of Feiga, who was sent to the Treblinka death camp on the 10th November 1942, together with her daughter Hannah.

1. Azriel Hamburger, head of the family.

2. Hendel Hamburger, his wife.
The children 3. Moshe, 4. David, 5. Abraham.

Reb Azriel played a significant part in the social and social aid activities of the town, where his energy was widely felt. He was a member of all such societies as the Hevra Kadisha, Bikkur Holim, etc. For years he was Communal Representative, took part in the management of the Co-operative bank, belonged to the Gemilat Hessed Fund, and was devoted heart and soul to everything he undertook. His Zionist work should also be appreciated. "Fancy a decent and serious Jew devoting himself to foolishness!" was what the local Jews used to say to him when they were opposed to Zionism. "Children can be silly, but a householder!" Still, Reb Azriel helped the Jewish National Fund, and took charge of the special dish placed by the Jewish National alongside the dishes placed by all other charities in the House of Study on Erev Yom Kippur. In those days this greatly helped the young people. He passed through various times, good and bad, and towards the end lived under very difficult conditions.

He was sent to Treblinka on 10. 11. 42.

His son David had a business at Grodszanz in Pomerania. When the war broke out, he was with his father in Szrensk. He returned home to liquidate his business and was shot on the way by the Nazis.

of Jewish youth in Szrensk. She was beautiful and full of Jewish and general knowledge. A proud Jewess, she studied day and night, and this affected her health. After becoming betrothed to the son of Rabbi Bronrot of Czechanowa, she developed a chronic illness of which she died. The grief of the youth was very great, but nothing to compare with the sorrow in Feiga's home. As far as she was concerned, the light had gone out and the sun was set. That was all that was left after this brave woman had struggled and suffered for so long.

A Brief Ray of Light

Feiga's son Nathan and his family brought a ray of light to her home. Feiga very much loved her little grand-daughter Goldke (Zahava). Once when I was in her courtyard where Goldke was playing, Feiga said to me, "Just look at the bright eyes of the little thing." But when Nathan and his family left Szrensk, his mother's home was left desolate again.

I clearly remember how one morning, while I was in their house, I heard a voice full of entreaty and weeping. I dressed and opened the door of my room. She noticed this and said to me, "I am pouring out my heart to the Creator and reciting all my troubles to Him, though He knows them perfectly well. And yet the truth is that my life might have been much worse, for distress is boundless." Such was the spirit of the woman.

On one occasion she came to my late brother-in-law Menahem and suggested that he should buy her house, which she wished to sell. When my brother-in-law asked her why she wanted to sell it to him of all people, she answered that she wanted to live with a God-fearing Jew as her neighbour, and hear the Kiddush being beautifully recited on the Sabbath. Just as she had been accustomed to hear the Kiddush when her son was living with her, so she now wished to hear Menahem in her old age. She also wished to hear the chant to which the Talmud is studied.

orphans but her spirit was not broken. Sighing, she said, "It seems to have been God's will" and she began her struggle for the upkeep of her family. She succeeded in what she undertook and found encouragement and consolation in her exceptional children, who developed admirably.

Feiga Never Wept

The angel of Death continued to visit her home. Her oldest son, Isaac Baruch, a handsome lad of outstanding scholarship and general culture and behaviour, suddenly developed inflammation of the brain at the age of 18 and passed away a few days later. All the Jews of the town attended his funeral. Weeping could be heard on every side, but Feiga never wept. She went to the graveside and said: "The Lord gave, and the Lord has taken away, may the name of the Lord be blessed. God and his judgement are just!" She did not wish to grieve her sorrowing children by weeping herself.

Soon after the 1905 revolution in Russia and Poland, her two sons Gedalia and Elia Joseph emigrated to America, leaving Feiga with three children, Hannah, Rella, and Nathan. The latter is still with us, having survived Hitler and come to Israel with his family.

A Bitter Fate

Her oldest daughter Hannah was exceptionally charming, gifted and lavishly endowed with good qualities, Feiga's shop of textile goods developed and grew thanks to Hannah, who attracted non-Jewish purchasers and residents of the town and the surrounding villages. She married Baruch Lifshitz, a scholarly and talented young man. They had no children for ten years. A daughter was then born to them to the joy of the whole family, but Hannah became sick immediately after the birth with a chronic illness from which she suffeerd the rest of her life.

Rella

The youngest of Feiga's children was Rella, who was the pride

1. Yaakov Israel, head of the family.

2. Haya Sara Greenberg, his wife.

The children 3. Binem, 4. Matityahu.

Yehiel Greenberg was the son of Reb Binam David, who was a well-known Hassid and followed the Alexander Rebbe. Yehiel was not lucky. He shifted from one kind of business to another, and barely made a living, if at all. Yet, he was always cheerful and optimistic.

His wife, Haya Sara, was the daughter of Hayim Bilavski and a highly intelligent woman. She seemed to be happy and cheerful but was actually quite different. The suicide of her friend, Rivka Arbiter, had a deep effect on her.

The pair lived a happy life together until the common fate of Polish Jewry befell them as well.

They have a daughter in Tel Aviv.

Feiga Dobroshklanka and her daughter Hannah

Nathan Dobroshklanka describes the family of his mother Feiga in the section "Memoirs and Reminiscences." However, I was a close neighbour of the family and on very friendly terms with them, so I feel it my duty to give some account of the life of this exceptional woman.

Feiga married her husband Mendel Dobroshklanka when they were both seventeen years old. He had already earned an outstanding reputation as an *illui* (prodigy) and outstanding schlo.ar. Her life was one long chain of tragedies. If ever the situation improved it was only for a brief period, for the shadows always came back to her home.

The first tragedy was the untimely death of her husband when he was no more than 28 years old. Feiga remained a widow with six

1. Mordechai Joseph Greenbaum, head of the family.

2. Sheindel Greenbaum, née Brown, his wife.

Mordechai Joseph and Haya Yutta were brother and sister. So were Joshua and Sheindel Braun, who came from Zhuromin. In each case a brother married a sister. They were hard-working people who lived peacefully. The *Shechina* rests among such people.

The only surviving member of the Greenbaum family is Isaac Meir, who is in Israel with his family.

1. Elia Nahman Gruda, head of the family.

2. Feiga Gruda, his wife.

Elia Nahman Gruda was an active member of the Hevra Kadisha and other societies.

It is worth mentioning that though all the older people were far from Zionism and the Zionist Funds, he was a member of the Jewish National Fund Commission and helped in Zionist activities.

1. Basha Greenberg.

2. Tova Greenberg

3. Matityahu Greenberg.

Matityahu Greenberg was the son of Jacob and Basha Greenberg, and a grandson of Reb Binam David. He was one of fifty boys whom the Nazis caught in the Mlawa Ghetto. They tied their hands behind them with wire and flung them into the fortress cellars, where they were left for 24 hours. In the morning they were taken out into the open. Seeing so many Nazis with arms, they understood that this was the end.. They were shot in groups of five in the presence of all the Jews in the Ghetto, thought they were no more than children. My heart aches as I write these lines.

MAY THE LORD AVENGE THEIR BLOOD!

grew angry or was serious, she would finally dismiss everything with a wave of her hand and would begin laughing.

She belonged to a respected old Szrensk family and maintained the family traditions. On 10. 11. 42 she was sent to Treblinka with her husband.

1. Hannah Krul, née Greenbaum.

2. Yehiel Meir Krul, her son.

She too was destroyed with the entire Greenbaum family. In traditional Hebrew literature, a good daughter used to be called a *Kosher* Daughter of Israel. Such was Hannah. Her heart was afire with a deep love for every national value and for all that was connected with the Jewish nation and its revival. It is enough to mention her love of Hebrew and Hebrew literature. She gladly agreed to be librarian in the Szrensk library; for the sole reason, she told me, that it would allow her to read many Hebrew books.

She was shrewd and intelligent. I used to enjoy discussing things with her. All her comments and replies were carefully thought out. I had the honour of teaching her Hebrew and guiding her in the reading of modern Hebrew literature. All her comments and remarks were worthy of the daughter of a *Talmid Hacham.*

Her devotion and love of Jewry gave us the hope that she would teach her child in her own spirit, and bring him up to good deeds as a worthy son of his people.

But theirs was the fate of all Polish Jewry.

1. Haya Yutta Brown, née Greenbaum.

2. Joshua Brown.

On 10. 11. 42 she and her daughter Gitel Shifra were sent to Treblinka in the first transport from the Mlawa Ghetto.

Mordechai and Hirsh were sent to Auschwitz with the second transport on 13. 11. 42. They were selected by the Sonder Kommando. Mordechai Granat immediately became ill and went to hospital, and from there to the crematorium. His brother Hirsh could not bear this and committed suicide, flinging himself against the electrified wires surrounding the camp.

1. Judah Golobroda, head of the family.

2. Esther Golobroda, née Lichtman.
3. Their little daughter Fahla.

Both were from Szrensk. She was the daughter of Jacob Lichtman. They were the children of workers, and themselves worked very hard both as children and youpng people. They had to start worrying about the future when they were still very young, and worked for others, saving money till they could become independent. After severe toil and effort, they managed to open a tailor workshop and lived a fine, decent family life.

But fate did not wish this to last long.

Moshe Hirsh Greenbaum

See the essay in the section called 'Personalities" on Moshe Hirsh Greenbaum.

Rosa Greenbaum née Turovsky

The wife of Reb Zvi Moshe's youth and a true Jewish mother, boundlessly devoted to her children, overflowing with energy and full of life. She was tall, with a clear and pleasant voice. When she

father and my sister telling the Russians how false all the Polish incitement was. She told them in Yiddish, "Go and hide the goods. They are only out to loot, and none of your explanations are going to help."

She was a devoted mother and understood her children very well. When they began to scatter and leave Szrensk, she gave them her maternal blessing of "Furt Gezunterheit" (Good health to you in your journey).

While father saw to the religious education of the children, mother always told me in Yiddish: "The important thing is to be good. It is not piety that counts." In the course of her life she did a great deal of good, but it seems that people want to forget the good.

Golda Granat left a son Jacob in Argentine; grandchildren in London who are the sons of the late Wolf Granat, and Joseph Zvi Rimon in Eretz Israel. Her daughter Zissa (Naomi) died in Israel, leaving a son named Moshe Borochovitch. She was 74 when the Nazis murdered her. I have been unable to obtain information as to where they were sent from the Mlawa Ghetto. I have been told that she was sent to Soldaw, but I have also heard that on 10. 11. 42 she was sent to Treblinka with the first transport.

The family of Hannah Granat

The children

2. Zvi (Hirsh) Granat, 3. Pinhas Mordechai, 4. Gitel Shifra, 5. Hinda, 6. Leib.

Hannah Granat was the widow of Hertzka Granat, and helped her husband in all his charitable work for Szrensk Jews.

She lived a hard life. Yet with the strength of her faith that things would be better the next day, she brought up her children, always having a smile and a good word for everybody.

They bore everything silently. In spite of their sufferings, he started again from the beginning and rebuilt the life of the family.

They were sent to Auschwitz from the Mlawa Ghetto.

Golda Granat née Cohen Lask

The wife of Reb Moshe Granat, daughter of the locally well-known Hassid, Reb Moshe Cohen Lask of Racionz. She was brought up and educated in a Hassidic atmosphere, but at the same time was much influenced by the spirit of Haskala which her brothers Joseph Hayyim and Mordechai David introduced into their home.

When my father used to talk to me about the study of Torah as the fundamental principle of faith, my mother would intervene and remind me that her brothers were maskilim, far from being religious, and nevertheless devoted much of their time to the study of Torah, Talmud, etc. Every Saturday evening after *Melave Malka* the very shrewd dayan Reb Mottel would visit us. He used to say to mother, "Your father knew far more than I. It's a pity that he never became a Rabbi in Israel. We lost a great and good Rabbi."

Golda Granat was a quiet and highly intelligent woman. I stress the word intelligent. She could weigh and analyse matters, and reached her conclusions for herself. I remember that one Sabbath day she sat on the steps in front of the shop reading the *Tze'ena Ure'ena*. The women sitting beside her told her, "Your husband always thought that your son Joseph would be a great Rabbi in this world, but now people say that he reads unholy books and also goes to the "tum'a" (pollution) — tum'a being the term they used for the Tarbut library. Mother answered without any excitement, "Talk has never yet hurt anybody, and I don't regret it."

During the First World War the Russians began with an advance into Eastern Germany, and the Poles incited them against the Jews. Every Jew felt it was his duty to explain to the Russians that this was false. Mother once came into the shop, where she found my

ful situation he remained an optimist and consoled others all the time. However, he received an injury in his leg and could not run as fast as the Nazis demanded. As soon as they saw this, they sent him to the furnaces.

1. Shmuel Mordechai Beker, head of the family.

2. Dinah Beker, his wife.
The children 3. Meir, 4. David.

Shmuel Mordechai was the son of Red Meir Beker and was a tailor, making suits to order. He was not a rich man but made a respectable living and treated his widowed mother with all respect and honour. His wife was shot in Mlawa before the second transport to Auschwitz started out. The Jews were ordered to hand over their money. She was afterwards searched and 5 marks were found in her possession.

1. Abraham Beker, head of the family.

2. Rachel (née Granat) his wife.
The children 3. Sarah, 4. Blima.

Abraham Beker was the son of Reb David Beker, and the son-in-law of Reb Mendel Granat of Racionz. In order to understand his business and his work in Szrensk, the workshop of Reb David his father must be described. This was a tailoring workshop, the products of which were sold to wholesalers in the large town of Mlawa. Abraham Beker purchased material, chiefly in Lodz.

All the family were workers. During the ten years before the Second World War their situation changed very much. The family moved to Mlawa and suffered great hardships. Their livelihood collapsed, the children dispersed and some went abroad. Reb David became paralyzed. Abraham and his family were the only ones left.

after his brother-in-law Haim Baruch gave it up. Born and bred in Szrensk, he was a great scholar. His mother had died when he was a child. His father was miserly by nature and did not help him. He suffered but studied. Anyone coming to the Bet Hamidrash would find him immersed in the Gemara.

It was hard for him to obtain the post of cantor. He had a difficult struggle before he obtained this office and became the cantor of Szrensk.

He was taken from Mlawa on 10. 11. 42.

1. Zkena Rivka Bialistok.

The children 2. Noah, 3. Hava, 4. Rivka, 5. Sarah.

The Bialistok family was once of high standing in the community. Reb Abraham Bialistok, who was called Abraham Menashe's, was the Rosh Hakehilla (Head of the Community).

Many of the family emigrated to America. Samuel Bialistok, her husband, was not successful, and being a poor man he became a Shamash (beadle). After his death the family was left in a very bad position but thanks to help from America and the help of the children as well, their situation gradually improved.

On 10. 11.142 they were sent from the Mlawa Ghetto to Treblinka.

1. Esther Necha Beker.

2. Shmuel Jacob Beker, her son.

Esther Necha was the wife of Tuvia Beker, who died of a heart attack one market day. His widow took over the bakery and displayed much energy, running it until her daughter married. (See the essay on "The Last Generation.")

Shmuel Jacob Beker was sent to Auschwitz. Despite the dread-

1. Akiva Borenshtein, head of the family.

2. Feiga Borenshtein (Granat) his wife.

3. Gitel Rashe, their daughter.

The son of Miriam and Shlomo Zalman Borenshtein, a son-in-law of Moshe Granat. He lived a quiet life, and was a serious and hard-working person who always found time to study and read books. His wife Feiga was a quiet, calm creature, "as quiet as a dove" as they say in Yiddish, who never complained but worked and was always satisfied, always ready to help others and look after the poor people she know. She used to look after them and help them without any theories or philosophy. To her one can apply the saying, "All the honour of the Princess is turned inward."

Akiva died in Auschwitz of starvation, simply going out like a light.

Hava Bilawski

She suffered all her life long. Religious by temperament, she married a second time in order to have children, and gave birth to a son and a daughter. The daughter died owing to a medical error. Her son Abraham Moshe was killed in the Polish-Bolshevik war. Until her death at the hands of the Nazis his mother believed that he was still alive. She was the last to leave Szrensk because she delayed, bidding farewell to the Mezuza of her door to remind herself of her son.

See the essay, "Moishele."

1. Eliezer Bilawski, head of the family, cantor and slaughterer.

2. Keyla Bilawski, his wife.

The children 3. Hava Rivka, 4. Frume Dvora, 5. Zalman Hirsh.

The son of Haim Bilawski, who took over the post of cantor

made sure that they developed a deep love for all national values, and studied the Hebrew language and literature.

From Szrensk they were sent to the Mlawa Ghetto, and on 10. 11. 42 they were sent to Treblinka.

1. Shmuel Meir Bonislowski, head of the family.

2. Yona Bonislawski, his wife.
Daughters 3. Lily, 4. Shoshana, 5. Perel.

The son of Perel and Reb Israel, the last Gabbai (Warden) of the synagogue. They were comfortably off and kept their mother at home with them in her old age. They maintained the honest Jewish family life of a respectable Jewish home. He gave charity as was required. His was regarded as one of the better families in Szrensk. They were killed together with all the Szrensk people who were sent to Auschwitz.

See the essay in the section on "The Last Generation."

1. Miriam Borenshtein.

Her children
2. Feiga, 3. Tova Sarah, 4. Yehezkel Isser, 5. Rivka, 6. Mendel.

Miriam Borenshtein was the wife of Shlomo Zalman Borenshtein, who is in Israel. She suffered for years, hoping to come to Eretz Israel with the children and reunite the whole family. Mendel Borenshtein was killed as a partisan, fighting the German and Lithuanian murderers, in the Vilna district. See the essay in the section on "Szrensk Heroes."

Mendel Borenshtein was the last of Abba Kovner's group to leave the Vilna Ghetto, and fell in battle against Polish and Lithuanian White Guards. All honour to his memory.

transport to Auschwitz he ran across to the other side, and was shot and killed on the spot.

Tzirel Arbiter

1. Sarah, her daughter.

A pure, honest, suffering soul, who had a very unhappy life. A very gifted daughter died of consumption in her youth. A second daughter committed suicide in the flower of her youth. Her husband, Reb Israel Leib, died of consumption when middle-aged. After each calamity Tzirel raised her hands to God, saying, "You and your judgement are right, yet what have I done to deserve it?"

And the same fate also befell her in due course.

1. Shepsel Aks, head of the family.

2. Hannah Rasha Aks, his wife.

All his life long Reb Shepsel lived from his toil. Thanks to his talented children, his workshop was well-known in the entire Christian neighbourhood. Simply and straightforwardly he earned a good reputation, was successful, and was regarded as a well-to-do person in Szrensk.

His wife Hannah Rasha looked after the business side of the workshop. She went to Mlawa, established contact with the wholesale merchants, and brought back the wares for the workshop. A few words should be devoted to that quiet woman.

She bore all the worries and burdens which are to be found in every family. She attended to all the domestic details and was a devoted mother to her children. She could not influence the life of her sons, since that was marked out for them and once they finished Heder they went to help their father in the workshop, but she devoted all her energy and made sure that her daughters obtained an education. They studied together with all the girls of Szrensk. She

1. Isaac Meir Olshover, head of the family.

2. Taube Olshover, his wife.

The children 3. Shlomo, 4. Esther, 5. Zelda.

Isaac Meir Olshover, a brother-in-law of Perl Bonislawski and her husband Israel, was middle-aged when he met his end. He had a fine business and was quite well-off. He was fanatically pious, feared everything that was in any way new, looked after his children to make sure that they should not forsake the path of their parents, God forbid, and lived a righteous and proper life.

On 10.11.42 he was sent from the Mlawa Ghetto to Treblinka. His son Shlomo was sent to Auschwitz on 13.11.42, with the second transport.

1. Saul Altus, head of the family.

2. Tcharna, his wife.

The children 3. Genendel, 4. Esther.

He always had a smile on his lips. He smilingly fulfilled the verse "In the sweat of thy brow shalt thou eat bread." The harsh struggle for existence never put him in a bad mood. He was indeed what is called a "folkstype". His hard work did not exhaust him. And he could be claimed as a proof of the saying that "Work Sweetens Life."

1. Shlomo Anshelewitz, head of the family

2. Rivka Anshelewitz, his wife.

The children 3. Joseph, 4. Shoshana.

Shlomo Anshelewitz, the head of the family, worked hard to secure his existence. After many years of exhausting labour he saw the fruits of his toil. When he was a young man he had taken an interest in the communal organizations. At the selection of the first

ing to the saying, "Happy is the man who is content with his lot."

1. Menahem Eizenstein, head of the family.

2. Hannah Haya, nee Granat, his wife.
The children 3. Henna, 4. Fahla.

MENAHEM EIZENSTEIN

He was the son-in-law of Reb Moshe Granat, the husband of my sister. The love of Israel was ingrained in him. When he came to Szrensk on a visit as my sister's fiancé, he showed me a photo of Dr. Jacob Feitelowitz, who rediscovered the Falashas, the Jews of Abyssinia. He told me that this was a friend of his and he had tried to arrange to accompany him on his journey, because he wanted to help to develop those Jews. But Dr. Feitelowitz was against this because he was sure that he would not be able to stand the climate.

He was a voluntary communal worker because he wanted to help Jews, and helping other people was part of his very life. He was very careful not to insult anybody, respecting every individual person, being particular about human honour and self-respect. He was one of those who might be insulted but would not insult or hurt others.

He devoted many hours daily to the affairs of the community. There was about him the holiness of a pure conscience, of a man with clean hands who went his honest, assured way. He was trusted and understood by the people of Szrensk. My sister did not interfere with him or his habits. It was hard for her to be in the shop and also to look after two children. She herself was religious by nature and was also always prepared to help others. Their Sabbath was a Sabbath of Torah. On 10. 11. 42 they were sent from the Mlawa Ghetto to Treblinks.

His death dumbfounded all the townsfolk in Israel. Each and every one had been sure that he would soon be coming to live among us. Fate desired otherwise. The best monument we can raise for him will be one of deeds that are worthy of his own.

1. Joseph Ossman, head of the family.

2. Yetta Ossman, his wife.

The children 3. Rivka, 4. Penina, 5. Jacob Aryeh, 6. Moshe.

JOSEPH OSSMAN

A son of Reb David Ossman. When he was young, he became blind in one eye through an accident. He worked very hard to earn his daily bread. The family in America used to help him with money from time to time, and his brothers also assisted him. He maintained a strictly observant home and was always present at public prayer. By temperament he was full of faith.

He is described in the essay on "The Last Generation."

1. Yehiel David Oronov, head of the family.

2. Sheine Roza Oronov, his sister.

YEHIEL DAVID ORONOV

The son of Samuel Haim Oronov. He kept the shop left by his father and lived a quiet, calm life.

1. Akiva Eidlitz, head of the family.

2. Haya Rechel Eidlitz, his wife.

The children 3. Hinda, 4. Abraham Joseph.

They were quiet and peaceable people, who worked hard for their living and were satisfied with what befell them, living accord-

meaning. First: when was the Holy Sabbath going to arrive, so that he could sit and study some chapters of the Mishna; and second, why do the righteous suffer while the world goes well with the wicked? He was not concerned with the material aspect in asking this. For him the problem was the spiritual one: Why is it that the wicked man who does not wish to serve the Creator has so much time, while the righteous one cannot serve his Creator properly because he has no time? Yet though he had to work very hard for a living, he always found time to work for the public benefit. Wherever he could be useful, he was an active member. He belonged to the *Hevra Kadisha,* and was one of the first to help a Jew in need. In fact, he would drop his own work and dash about raising money for families in distress, whom he would always look after.

1. Jacob Aaron Ossman, head of the family.

2. Hannah (Hentche) Ossman, his wife.

The children 3. Frieda, 4. Esther, 5. Rivka, 6. David.

JACOB AARON OSSMAN

He was the last Chairman of the Kehilla, a son of Reb David Ossman and the son-in-law of Velvel Radzinowski (Malach). When young, he played an active part in the Tarbut cultural organization. Since he had a magnificent voice, he brought life and joy to every group, to the weddings of his friends, and wherever young people came together. He used to sing Jewish national songs. All the years I knew him he was sad and downcast. It seemed as though his smile and cheerfulness were forced, and a weight of trouble and care always lay on his shoulders.

He experienced all the trouble and distress which the Jews underwent in the Second World War. He survived the Mlawa Ghetto and Auschwitz (Oswiencim). We had hoped to greet him here in Israel but his heart gave way; and he died soon after his arrival in the United States.

his youth he studied in the Szrensk *Bet Hamidrash* and with his father, together with the young lads of the community. We studied at the *Bet Hamidrash* and did business together after he married.

Before his marriage he was a visionary. His vision was not money but the unity of Jewry. For he believed in the day when the love of Israel would unite all Jews, since that pure love was naturally part and parcel of the Jewish people.

There was never a speck on his clothes, as befitted a disciple of the sages. Even when he prospered he never lived a life of luxury.

In business dealings he was honest and straightforward, and was therefore popular among all who came into contact with him. He traded in timber together with partners, and was highly esteemed in Mlawa because of his friendly temperament and fine spirit. His partner Levkovitch, who was an important and well-known merchant in Mlawa, said to me once that Hirsh Mendel proved that it is possible to be straightforward even in business.

Before I left for Eretz Israel I visited him to say goodbye. He told me, "We shall meet again soon, because I am preparing to come together with my family to the destined home of the Jewish people, where the future of our nation lies".

It is reported that he had liquidated all his affairs and prepared all papers, but war broke out before he could leave.

1. Shlomo Ossman, head of the family.

2. Chaya Ossman, his wife.

The children 3. Gitel, 4. Hannah, 5. Bella, 6. Yitzhak, 7. Rivka, 8. Dvora, 9. Sarah

SHLOMO OSSMAN

A son of David Ossman. Before he married he used to come to the *Bet Hamidrash* and study a "Blatt Gemora." After he married he used to come to the *Bet Hamidrash* in the early morning and ask, "What's going to happen?" For him this question had a double

THE FAMILY OF THE RABBI YEHUDA SHRAGA LICHTIG

Last Rabbi of Szrensk

1. Rabbi Yehuda Shraga Lichtig, head of the family.
2. Mrs. Roza Lichtig, his wife.

THE CHILDREN

3. Eliezer, the Rabbi's oldest son, who married and went to live in Makow, where he and his wife had 6 children.
4. Zvi Menahem (Hersh Mendel) who married and went to live in Mlawa, where he and his wife had 2 children.
5. Alto, their daughter who married and lived in Mlava.

The two surviving children are: 1) Miriam Lichtig Zeidman, married, who lives in Haifa; 2) Shlomo Noah Lichtig, married, who lives in Tel Aviv.

RABBI YEHUDA SHRAGA LICHTIG

Accounts of the last Rabbi of the community are written by:

a) Nathan Ben Menahem, his pupil, in a detailed article on Szrensk, dedicated to the family of F. Dobroszklanka.
b) I. M. Greenbaum in his essay: Yom Kippur Eve in Szrensk before the Destruction.
c) Abraham Stawisky, his pupil, in his essay: Szrensk and her Torah scholars.
d) Joseph Rimon in: The Rabbis of Szrensk.

The Rabbi of Szrensk, who was appointed Rabbi of Mlawa, served as rabbi of all the communities in the Mlawa Ghetto. On the first day of Kislev, 5703 (10. 11. 42) he was sent from the Mlawa Ghetto to Treblinka together with two thousand others.

ZVI MENAHEM LICHTIG

He married the daughter of Perlmutter, a miller in Mlawa. In

particularly by their own kin: and so that their offspring and descendants may come to know those who fell hallowing the Name of Israel and the God of Israel, and thereby come to know the rock whence they themselves are hewn.

I shall not attempt to put into words all that I felt while preparing these accounts of our near and dear souls, each of whom experienced all the sufferings of the seven Infernos.

I can only close by quoting the words of an ordinary Jew:

"The entire soil of Europe is steeped in the blood of our parents and brethren. But Poland above all was an ocean of Jewish blood. The Poles joyfully accompanied our brethren when they were taken to the death trains. Sometimes our dear martyrs were beaten by the Poles on their last road to the death camps. And they also looted their property of the murdered saints."

I hope the reader will forgive me if I add that I could not, and also did not wish to, change or improve on the descriptions and accounts of our Szrensk heroes and martyrs.

MAY THEIR SOULS BE BOUND UP IN THE BOUNDLESS LIFE

J. R. (*Granat*)

and martyred throughout the ages; how countless Jewish communities have been destroyed, how Jewish blood has been shed with impunity. And yet our history tells us that at all such periods some miracle happened. Some other country opened its gates to the persecuted Jews, so that they could flee and survive.

But in our own generation, during the Second World War, when our brothers and sisters were martyred in the most cruel and savage extermination campaign known even in our history, we stood stricken and helpless before the unbelievable overwhelming of our brethren, kinsfolk and acquaintances without distinction of age or sex, when old and young, men, women and children were slaughtered like cattle.

The Szrensk martyrs were forlorn and forsaken before the vast apparatus of extermination, helplessly waiting for the murderers as they went about the slaughter in the bright noontide. There was none to aid or deliver them. All hope fled from their hearts. Yet even then, as survivors tell, there were some who believed that the storm must pass and they might yet live to see their beloved.

Like all the small towns of Jewry, Szrensk embodied its own chapter in the history of Polish Jewry; a chapter of suffering and poverty, and of the supernal heroism which was common to the early and later generations alike.

Outstanding writers have devoted essays and tales to the community and its members. One generation passed on legends of its outstanding scholars and Hassidim to the next. It had a genealogy of its own, and preserved its own spiritual heritage.

THE HALLOWED MARTYRS

It was in a truly religious state of mind that I endeavoured to record each of the hallowed martyrs of our one-time home. Each of them was a full universe, himself and his family. I have tried to relate something about each one, his work, his deeds for Jewry at large in one fashion or another, so that they may not be forgotten,

men and women, from Szrensk, who responded to my appeal and participated in the writing, whether much or little. In particular I wish to thank the Szrensk Landsmanshaft in USA, especially their Chairman, Joshua Marinovitz, and the members of the Publication Committee in America: Alex Kronenblatt, Chairman, Leib Mondrel, Harry Segal, Hymie Zellen, Hayim Jacob Marinovitz, Moshe Niborsky and Abraham Kirshenbaum, who devoted themselves heart and soul to the holy task, helping to raise funds and collect material, and who were among the first to write reminiscences. I express my personal appreciation to Moshe Niborsky for the essay "Szrensk and its Institutions", of which he wrote the greater part. Mention must also be made of Joseph Mordechai Zieman, who cooperated with the others in the work and writing involved.

My deep esteem is hereby expressed to Rabbi Avida (Zlotnik) for his aid and counsel in writing and shaping the entire work; to our friends Nathan Dobroshklanka and Nahman Korn who helped by reading the proofs and by their devotion; to S. Rosenbaum, Chairman of the Szrensk Settlers' Organization in Israel, and to I. M. Greenbaum and Abraham Stavisky, members of the Publication Committee.

Mention should also be made of Reb Joseph Leib Feffer, who was one of the first to propose the publication of the volume.

I thank them one and all.

Joseph Rimon (Granat)

FOREWORD TO THE ALPHABETIC MEMORIAL CHAPTER

The Lamentations of Jeremaiah the Prophet, written twenty-five hundred years ago and more, have been true of all generations throughout the Exile.

Jewish history tells how our forefathers were slain, murdered

prodigies, famous Hassidim and great Rabbis.

To tell the truth, I had decided after careful and prolonged consideration to give this task up, for I did not find enough material and saw no possibility of continuing. However, chance, Fate or Providence, — whatever one wishes to call it — altered my plans. At the time I was about to withdraw I received a letter from my friend and comrade A. Kirshenbaum in America. He informed me that the late Reb Jacob Aaron of blessed memory, one of the camp survivors, had had one single prayer in his last illness. He prayed that he might live to see a "Yizkor" volume on Szrensk printed for coming generations, and related that this had also been the prayer of our brethren who had gone to the furnaces. Upon learning this, I returned to my task with renewed energy, it being my aim to write about the community as a whole and each individual in it without distinction of class or status. For the whole community were holy martyrs. I therefore took a vow to continue and complete the work, for I believed and am assured that it will serve for coming ages. This vow of mine I have fulfilled to my best ability.

I have been privileged to complete the holy task, and have fulfilled my vow of setting up a memorial for our community, and making a permanent record of our brethren, sisters and comrades who live no longer... I feel proud of our people who come from Szrensk. They are neither writers nor poets not wielders of the pen, yet in their writings a special grace and charm can be found. And I am impressed by the language and style of our comrades, their solecisms and lack of polish. For it is a living witness to their vast love of their little home town. I must in particular thank my wife Lieba for the devoted help she has given me. Apart from the simple encouragement she provided, she helped me to obtain material, copying essays and examining documents. And she has also had no small share in the aesthetic aspects of the work.

It is my wish to thank all those who have helped in bringing about the publication of this Memorial Volume; all the companions,

SPELLING OF THE NAMES

In the English section the name of our former home is spelt in the Polish fashion as "Szrensk", but is pronounced as "Shrensk". In early Rabbinical sources and elsewhere the name was written in a form corresponding to "Shrentsk," and this spelling is followed in quotations from such authorities.

PICTURES

I have collected pictures and photographs of individuals, groups and organizations. Here the eyes of the townsfolk gaze at the reader, and each individual may gaze on his family and friends once more. Let them remember the past and relive forgotten incidents. Let parents show their children the pictures of their martyred loved and dear ones.

ERRORS AND INACCURACIES

I have checked all the facts given, as far as lay in my power. If any townsman finds an inaccuracy in a date or in an identification on a picture, I hope he will forgive me, for we have checked each and every detail as far as was humanly possible. We shall be grateful for any corrections.

I am well aware that my objective has not been an easy one. Our congregation has been completely obliterated. Not a single document has been left. When the Jewish towns were destroyed, all the spiritual treasures of each and every one of them also went up in flames. The material which passed out of existence included the journals of the various societies and the Book of the *Hevra Kedisha* (Burial Society) which has always been a source of local history; together with all the documents of the congregation and the various organizations which helped to create so rich and vital a social and economic life in these little centres. It was with considerable difficulty that I succeeded in finding material regarding our centuries-old community, from which came world-renowned scholars, saints,

and authorities, makes it possible to give a more or less complete picture of Szrensk, its personalities and worthies, its communal workers, its ordinary people and its public institutions.

In dealing with the Destruction in the second part of the volume, every possible source of information was exploited. Those who were sent to the Camps and were miraculously delivered relate here what they saw with their own eyes. From them we learn the last days of the community. I have done my best to give as complete a picture as possible of this epoch of terror and horror, which enables us to accompany our martyrs from the commencement of the war to the Mlawa Ghetto, and from there to Auschwitz.

A special chapter devoted to these martyrs has been arranged in Hebrew alphabetic order. It contains details of each family, its life, livelihood and activities; in order that their memories may remain green among those who once knew them, and among their own offspring.

Here an attempt has been made to give their own words, in order that the facts may speak for themselves.

THE QUESTION OF LANGUAGES

Although I would have preferred to issue the entire volume in a single language, careful consideration and discussion with other townsfolk led me to choose both Yiddish and Hebrew; as well as one section in English to enable Szrensk townsfolk and their families in English-speaking countries to read about their kin.

REPETITIONS

Szrensk was a small town. The contributors to this volume are mostly simple everyday folk, not professional writers. They wrote because the grief they felt, and the longing to provide a memorial for their birthplace, made them wish to give coming ages some idea of the last days of a representative small Jewish town in Poland. As a result repetitions are inevitable. However, I have done my best to reduce them to a minimum.

INTRODUCTION

JOB'S TIDINGS

After the Second World War, when the rumours proved to be true and we found that Jewish Szrensk no longer existed, I felt that a sacred duty rested upon each and every individual who was born there. Each of us had to take a hand in preparing a memorial for their kin, and preserve the memories of those who lived there. We had to kindle a *Ner Tamid,* a perpetual light for our martyrs.

At a meeting of Szrensk townsfolk, held in Tel Aviv, I undertook the onerous task of preparing a *Yizkor* Volume to perpetuate their memories.

The volume is divided into two sections. The first deals with the history of Szrensk until the outbreak of the Second World War on 1.9.1939. The second gives an account of the destruction of the community as a whole, and of the individual members.

HOW THE MATERIAL WAS OBTAINED

To begin with, I communicated with townsfolk living in Israel and abroad. I searched through Rabbinical and Hassidic literature and visited a number of libraries. Extensive correspondence followed with various countries, particularly U.S.A., likewise study of introductions to books written by former Szrensk rabbis as well as material in encyclopaedias and lexicons. I found that a considerable amount was recorded about this in itself tiny spot; which, however, was not a mere geographical concept for the Szrensk townsfolk, but the city and Mother in Israel where they were born and grew up. Elderly one-time residents living in Israel or abroad provided reminiscences. I selected what seemed to be the most reliable narratives, together with essays and articles by people from the town. All this, with the material collected from the writings of outstanding authors

A MEMORIAL LIST OF INHABITANTS OF SZRENSK WHO WERE MARTYRED BY THE NAZIS MAY THE LORD AVENGE THEM

These I remember, weeping from the very soul:
The folk and families of the Szrensk Congregation who were slain in the Destruction of Jewry, may the Lord avenge them and may their souls be bound in the Boundless Life of the Jewish People.

We shall keep faith with them and their way of life, and with the desires of those beloved and precious ones who were murdered and are no longer with us.

Here we try to portray the pulsing hearts of the kinsfolk of those martyrs, who now lament their dead. We give their own words about their loved ones.

Because of the Synagogue which was destroyed to its very foundations, because of the house of study that was burned to the ground, because of the Torah Scrolls and the volumes of the Talmud which were set on fire, and because of our martyred ones who were done to death, let us now recite the Kaddish:

THE JEWISH COMMUNITY
OF
SZRENSK AND THE VICINITY
A MEMORIAL VOLUME

Editor: J. RIMON (Granat)
English: I. M. LASK

And the Lord said unto Moses: Write this as a memorial in a book.
EXODUS, XVII, 14.

JERUSALEM 1960.

Digitized by Project Zikaron
Touro University-NY Libraries
www.zikaron.tourolib.org
2026

THE SZRENSK
MARTYRS