מגילת פולין

חלק חמישי

כרך א

מגילת פולין

חלק חמישי: החורבן

כרך א

פינפטער טייל: דער חורבן

ערשטער באנד

Digitized by Project Zikaron
Touro University-NY Libraries
www.zikaron.tourolib.org
2026

חברי מועצת ההתאגדות ומנויים שסייעו להופעת כרך זה

מיטגלידער פון דעם צענטראל ראט פון דער געזעלשאפט און די סובסידיער פון דעם באנד

אדמו״ר מבלוזוב
הרב א. אדלר, לוס־אנג׳לס
י. אולין, ניו־יורק
מ. אקשטיין, מקסיקו ד. ס.
הרב ב. אזלר, ניו־יורק
הרב י. אביגדור, מקסיקו ד. ס.
ר. אייזנר, ניו־יורק
י. אייזנר, מינכן
מ. ברנשטיין, ניו־יורק
י. ברשפלד, מקסיקו ד. ס.
מ. בראון, מקסיקו ד. ס.
מ. ביננפלד, ניו־יורק
הרב צ. ברונשטיין, ניו־יורק
הרב י. מ. בוימל, ניו־יורק
ל. בלום, ניו־יורק
ל. ביל־גורוי, ניו־יורק
מ. גורקו, ניו־יורק
הרב ש. גרינבוים, ניו־יורק
ש. גיבל, ניו־יורק
הרב מ. גורדון, ניו־יורק
א. גנטק, תל־אביב
א. גולדברג, ניו־יורק
ב. גרוס, ניו־יורק
הרב ל. גליבטר, ניו־יורק
י. גנגור, ניו־יורק
י. גפן, ניו־יורק
ט. גולדברג, ניו־יורק
הרב י. גנצחויב, לוס־אנג׳לס
פ. גרונר, לוס־אנג׳לס
הרב ה. גולדשטיין, ניו־יורק
הרב א. גוטסמן, פיטסבורג
הרב י. גליבטר, ניו־יורק
א. גוטווירט, ניו־יורק
מ. גרשונוביץ, מקסיקו ד. ס.
מ. דייקמן, ניו־יורק
ש. דנציגר, ניו־יורק
א. דורף, לוס־אנג׳לס
י. הורוויץ, ניו־יורק
ש. א. הרצברג, ניו־יורק
הרב א. מ. הרשברג, שיקאגו
ה. הרץ, ניו־יורק
ש. ד. הורוויץ, אנטוורפן
מ. הנדלס, לוס־אנג׳לס
פ. הורני, לוס־אנג׳לס
ד. הרדינגר, ניו־יורק
הרב א. י. חיינטראוב, ניו־יורק
מ. וויסקאהל, ניו־יורק
ל. וישליצקי, ניו־יורק
הרב ש. וואלקין, ניו־יורק
ב. וויסמן, לוס־אנג׳לס
י. וידאוסקי, אנטוורפן
הרב א. זמבא, ניו־יורק
ר. זיגלבוים, מקסיקו ד. ס.
הרב י. מ. זעמבא, ניו־יורק
י. מ. זיידל, מקסיקו ד. ס.
מ. זאוואבענד, מקסיקו ד. ס.
הרב א. זילברברג, פיטסבורג
ע. זילברברג, פיטסבורג
הרב י. זילברשטיין, לוס־אנג׳לס
מ. זעמס, ניו־יורק
הרב צ. זשורקובסקי, ניו־יורק
ד. מ. זילברברג, ניו־יורק
ד. זאמורה, מקסיקו ד. ס.
א. זיסמיין, ניו־יורק
ל. טרויבה, ניו־יורק
הרב מ. טרויבה, ניו־יורק
הרב מ. טרויבה, ניו־יורק
י. טייטלבוים, ניו־יורק
צ. טרייסר, ניו־יורק
י. י. יבלונוביץ, מקסיקו ד. ס.
י. יוסטמן, ניו־יורק
י. ירוזולמסקי, ניו־יורק
הרב א. ירחלמסקי, לוס־אנג׳לס
א. צ. כהן, ניו־יורק
י. כרמל, ניו־יורק
מ. למט, ניו־יורק
י. למט, ניו־יורק
י. ליט, מקסיקו, ד. ס.
ל. לפקוביץ, ניו־יורק
הרב מ. י. לוברט, ניו־יורק
ע. ליכטמן, מקסיקו ד. ס.
י. ליפסקר, ניו־יורק
ש. מרקוביץ, מקסיקו ד. ס.
ד. מרקוביץ, מקסיקו ד. ס.
ל. מרקין, ניו־יורק
ה. מרקין, ניו־יורק
ש. מרגליות, ניו־יורק
י. מורדוביץ, ניו־יורק
הרב ש. מורדכוביץ, ניו־יורק
י. מלבסקי, ניו־יורק
ה. מוסקוביץ,ניו־יורק
י. מושינסקי, מקסיקו ד. ס.
י. מונדשק, מקסיקו ד. ס.
הרב ל. מלאך, ניו־יורק
הרב מ. נירנברג, ניו־יורק
הרב י. נלקנבאום, ניו־יורק
ז. נוימן, ניו־יורק
מ. נוימן, ניו־יורק
מ. נחאס, לוס־אנג׳לס
ז. סובל, ניו־יורק
א. סורנסקי, מקסיקו ד. ס.
ו. סוקניק, ניו־יורק
ב. סילברמן, ניו־יורק
הרב מ. סגל, ניו־יורק
הרב י. י. סקולה, ניו־יורק
י. סלומון, לוס־אנג׳לס
ד. סוכטשבסקי, מקסיקו ד. ס.
ה. עמדין, ניו־יורק
ג. פריזוס, ניו־יורק
ב. פייבוש, ניו־יורק
א. פלאטו, ניו־יורק
י. פלוצניק, אנטוורפן
נ. פפר, ניו־יורק
י. פט, ניו־יורק
ה. פעק, לוס־אנג׳לס
א. פינק, ניו־יורק
מ. פינק, ניו־יורק
א. פינקלשטיין, ניו־יורק
הרב י. פינקלשטיין, ניו־יורק
י. פישהוף, ניו־יורק
י. צ. פרנק, ניו־יורק
ש. פלדמן, מקסיקו ד. ס.
מ. פסטאג, ניו־יורק
ע. ד. פסטאג, ניו־יורק
הרב י. פיקרסקי, ניו־יורק
י. פסחוביץ, ניו־יורק
י. פרידמן, לוס־אנג׳לס
הרב י. י. פיק, לוס־אנג׳לס
י. מ. פרלמן, לונדון
מ. פורטוס, לוס־אנג׳לס
י. פרנקל, מקסיקו ד. ס.
ל. פוגל, ניו־יורק
ש. צארני, ניו־יורק
ב. צאפניק, ניו־יורק
י. צוויג, מינכן
ב. ציטרון, מאן־פאולו
הרב י. ח. צימרמן, לונדון
ד. צפת, לוס־אנג׳לס
ש. צוויגנהפט, ניו־יורק
א. קנר, ניו־יורק
הרב ז. קרייווירט, אנטוורפן
ש. קורן, ניו־יורק
א. קוטיק, ניו־יורק
א. קופל, ניו־יורק
ד. קושיצקי, ניו־יורק
י. קוטנר, ניו־יורק
י. קאופמן, מקסיקו ד. ס.
ב. קאלב, ניו־יורק
ל. קאץ, מקסיקו ד. ס.
הרב ד. קרישטל, מקסיקו ד. ס.
מ. קורן, לוס־אנג׳לס
קהלת „נדחי ישראל", מקסיקו ד. ס.
הרב ד. רפלין, מקסיקו ד. ס.
א. רבינוביץ, ניו־יורק
ב. רוזנבוים, ניו־יורק
ג. רובינשטיין, ניו־יורק
י. רייציק, ניו־יורק
הרב ז. רייכמן, ניו־יורק
י. רוזנקרנץ, אנטוורפן
ה. רובינשטיין, טורונטו
א. רוזנבוים, ניו־יורק
צ. ריזמן, מקסיקו ד. ס.
א. רובינשטיין, מקסיקו ד. ס.
ה. ריזמן, תל־אביב
ש. רובין, ניו־יורק
י. י. רדזיק, ניו־יורק
י. רוטנברג, ניו־יורק
ה. רוטנברג, ניו־יורק
י. רוזנבלט, ניו־יורק
ל. שטשקין־דרזן, אסלנטה
א. שרייבר, ניו־יורק
ל. שרייבר, ניו־יורק
י. שרייבר, ניו־יורק
מ. שורץ, ניו־יורק
הרב נ. שורץ, לוס־אנג׳לס
מ. ל. שורץ, לוס־אנג׳לס
הרב א. שורץ, לוס־אנג׳לס
הרב מ. שרצמן, חיינפב
ב. שמדרה, לוס־אנג׳לס
הרב נ. שיינברג, ניו־יורק
ב. שפיגל, לוס־אנג׳לס
ש. שבח, מקסיקו ד. ס.

בתוכן — דער אינהאלט

מבוא	פאר־וואָרט
המפלצת הנאצית	די נאַצישע בעסטיע
פלישת הקלגסים	די ברוטאַלע אינוואַזיע
עם במלכודת	א פאָלק אין קלעם
קהלות ישראל בידי המרצחים	אידישע קהלות אין די רוצחים הענט
הגירושים הראשונים	מ׳טרייבט ... מ׳יאָגט ...
בחמת זעם	דער שוידערליכער צארן
הכיבוש הרוסי במזרח	די סאָוויעטישע אינוואַזיע
על קידוש השם	אויף קידוש השם
ההרס הציבורי	די ליקווידאַציע פון דער געזעלשאפט
השוד הגדול	דער גרויסער רויב
עניבת החנק — חוקי הדכוי	מען דערשטיקט א פאָלק
יסורי איוב בשטח הרייך	די ליידען אין די רייך געביטען
הגיהנום ב„גנרל גוברנמנט"	דער גיהנום אין „געטאָ גאָווערנאמענט"
יד אחים לעזרה	ברודער הילף
עבדים היינו	צוואנגס ארבייט
התכנית השטנית	דער שטן־פלאן ...
המלכודת: הגיטו	די פולאפקע: דער געטא
יודענרטים ומשתפי פעולה	פעררעטער
עובדים למען השטן	מ׳ארבייט פאר׳ן שטן
החיים בגיטו	דאס לעבען אין געטא
התמותה האיומה	מ׳פאלט ווי פליגען
פולין מקלט להשמדה	פוילען דאס שלאכט־הויז
מחנות מות	טויט לאגערין
העקדה הגדולה	די גרויסע עקידה
הפולנים עוזרים לטבח	פאלאקען העלפען מארדען
מלחמת רוסיה־גרמניה	דער רוסיש־דייטשער קריג
גיא ההריגה במזרח	דער בלוט־באד אין מזרח
פרפורי גסיסה במחנות ההשמדה	דער גסיסה געראנגעל אין די קאנצענטראציע לאגערן
הסוף — שמע ישראל	דער סוף — דער שמע ישראל געשריי
הישימון העקוב מדם	דאס פערוויסטע בלוטיקע לאנד ...

מגילת פולין

יוצא לאור על ידי
התאגדות יהודים חרדים
יוצאי פולין

ארויסגעגעבען דורך די
געזעלשאפט פון רעליגיעזע אידען
פון פוילען

ירושלים - ניו־יורק

✶

חברי הנשיאות — פרעזידיום מיטגלידער

הרב יצחק מאיר לוין
נשיא — פרעזעס

✶

הרב י. מ. אברמוביץ
תל־אביב

הרב צבי אייזנשטט
ניו־יורק

הרב יהודה אלטוסקי
ניו־יורק

הרב שמחה אלברג
ניו־יורק

הרב יחזקאל בסר
ניו־יורק

טוביה בוקטשין
ניו־יורק

הרב פ. הירשפרונג
מונטריאל

הרב א. ב. זילברברג
פיטסבורג

אשר זיידמאן
ניו־יורק

י. מ. זיידעל
מקסיקו ד. פ.

עקיבא זילברברג
פיטסבורג

הרב נח חדש
ניו־יורק

דוד טירקל
ניו־יורק

הרב מ. מ. כשר
ניו־יורק

הרב ד"ר יצחק לוין
ניו־יורק

עקיבא ליכטמאן
מקסיקו ד. פ.

ה. מורגנשטרן
לונדון

אליהו מאזור
תל־אביב

פנחס מונדרי
תל־אביב

יצחק מאיר פירסטנברג
ניו־יורק

האדמו"ר נ. פרלוב
נובומינסק—ניו־יורק

יוסף פרידנזאהן
ניו־יורק

לייב פינקוסביץ
אנטוורפן

הרב יעקב פלוסברג
ניו־יורק

הרב לייב ציוויאק
ניו־יורק

שמעון צוקר
ניו־יורק

אברהם קופל
ניו־יורק

מ. ש. רייכמן
בואנוס אירוס

ה. רובינשטיין
טורונטו

א. רובינשטיין
מקסיקו ד. פ.

א. שרייבר
ניו־יורק

הרב מ. מ. שוק
ניו־יורק

שבתי שינפלד
ניו־יורק

✶

יהודא לייב לוין
עורך — רעדאקטאר

המערכת והמנהלה — רעדאקציע און פערוואלטונג:
ירושלים, יוסף ד'נואס 5, טל. 25250, ת"ד 1306 Jerusalem, P.O.Box 1306, Israel

כל הזכויות שמורות, נדפס בישראל דפוס התחיה בע"מ, ירושלים
All rights reserved, Printed in Israel Hatchiya Printing Press, Jerusalem

אנציקלופדיה של יהדות פולין

מגילת פולין

ענציקלאפעדיע פון פולישן אידענטום

מגילת פולין

אנציקלופדיה של יהדות פולין

חלק ראשון
תולדות יהדות פולין

חלק שני
בפולין המשועבדת

חלק שלישי
פולין כמרכז התורה

חלק רביעי
יהודים בפולין העצמאית

חלק חמישי
החורבן

חלק ששי
קהלות ישראל בווארשה והמחוז

חלק שביעי
קהלות ישראל בלודז והמחוז

חלק שמיני
קהלות ישראל במחוז קעלץ

חלק תשיעי
קהלות ישראל במחוז לובלין

חלק עשירי
קהלות ישראל במחוז בריסק

חלק אחד עשר
קהלות ישראל במחוז ווילנה

חלק שנים עשר
קהלות ישראל במחוז ביאליסטוק

חלק שלשה עשר
קהלות ישראל במחוז וואהלין

חלק ארבעה עשר
קהלות ישראל במחוז נובהרדוק

חלק חמשה עשר
קהלות ישראל במחוז קראקא

חלק ששה עשר
קהלות ישראל במחוז לבוב

חלק שבעה עשר
קהלות ישראל במחוז טרנופול־סטניסלבוב

חלק שמונה עשר
קהלות ישראל במחוזות שלזיה־פוזנה ומלואים

ענציקלאפעדיע פון פולישן אידענטום

ערשטער טייל
געשיכטע פון אידען אין פוילען

צווייטער טייל
אידען אין צעטיילטען פוילען

דריטער טייל
פוילען אלס מרכז התורה

פערטער טייל
אידען אין זעלבסטשטענדיגען פוילען

פינפטער טייל
דער חורבן

זעקסטער טייל
די קהלות אין ווארשא און אין דעם געגענד

זיבעטער טייל
די קהלות אין לודז און אין דעם געגענד

אכטער טייל
די קהלות אין קעלצער געגענד

נייַנטער טייל
די קהלות אין לובלינער געגענד

צענטער טייל
די קהלות אין בריסקער געגענד

עלפטער טייל
די קהלות אין ווילנער געגענד

צוועלפטער טייל
די קהלות אין ביאליסטאקער געגענד

דרייצענטער טייל
די קהלות אין וואהלינער געגענד

פערצענטער טייל
די קהלות אין נאוואגרודקער געגענד

פינפצענטער טייל
די קהלות אין קראקעווער געגענד

זעכצענטער טייל
די קהלות אין לעמבערגער געגענד

זיבעצענטער טייל
די קהלות אין מארנאפאלער־סטאניסלאווער געגענד

אכצענטער טייל
די קהלות אין שלעזיען און אין פויזנער געגענד

יבוא יום, והשמש תאיר
שוכני גיטו יצאו לחפשם,
אז נבוא לקברים ונוקיר
היהודים שמסרו את נפשם.

וכשתצאו לחפשי, יהודים,
ספרו לבנים, בני בנים
על סבלות ותלאות שבאונו,
על רצח וכאב ידעונו;
הראו הקברים,
בכל מקום פה פזורים

(מתוך שיר־צוואה של אחד הקדושים)

מבוא

•

פארוואָרט

ס'וועט קומען א צייט און די זון וועט אויפשיינען
און באפרייען די אידען פון געטא און נויט,
דאן באערען וועלען מיר די קברים
וואו עס זענען געפאלען אידען מיט א הייליקען טויט !

און אז איהר וועט באפרייט ווערען, אידעלעך,
זאלט איהר דערציילען די קינדערלעך
פון אונדזער פיין און גיהנום,
פון אונדזערע ליידען און מארד,
וועזען די קברים, די נעמען דארט,
וואו עס איז נור דא א ארט ...

(פון א צוואה־ליד, געשריבען דורך א מערטירער)

מבוא

ב"ה

אחרי אלף שנות חיים

אחרי טיול ארוך, מלא מתח ועלילות חיים על פני היריעות הרחבות של מגילת פולין אנו מתקרבים לתקופה קצרה, רבת ההוד והעינוי, לפנינו הגווילין האחרונים חרוכי אש ודם המשתרעים על פני אלף ימי חורבן והרס. כאן, קודש הקדשים של "מגילת פולין" המעטירה, כאן מתגלה לפנינו מחזה רב אימים של עקידה קדושה עטופה תמרות עשן וענני אש שעמדה לה בקצוי נתיב היסורים והכאב, מוקפת מדריגות רב גווניות מהן מראיהן ככבשנים ומהן ופניהן כעמודי תליות, הכל כאן אפוף חרדת קודש, קוראת לך, להלך בדרכי אבלות הללו: של נעלך מעל רגלך, כי התקופה לה אתה נכנס, תקופה קדושה היא.

ארבעת החלקים הראשונים של "מגילת פולין", שאנו אומרים לשטח בתקופה מאוחרת יותר ישתרעו על פני התקופה הארוכה של כאלף שנות גלות פולין. אלף שנות ביסוס ולבטים, שגשוג ופריחה של יהדות מעטירה זו. החלק החמשי, זה אשר לפנינו משתרע על פני תקופה קצרה של כאלף ימי הרס ואבל, חורבן וחיסול ואם תרצה לומר: רק מבוא לתקופה אימה וקדושה זו. שרטוטים קלים וקצרים ממסכת עמוקה מני תהום המתרוממת עד לשמי רום, אשר יד יציר אנוש לא תשכיל לציירה.

תקופה איומה זו, רצופה בכל שבעת הזוועות בהן נתנסה אי פעם יצור אנוש המטילות רעדה בכל בן תמותה. רפודה בכל סוגי כאב ומכאוב ושזורה בכל שלבי השפלה ודכוי שהועלנו לבריאה. יסורי תופת או מפלצת הרעב, אימת המחלות או תהום החדלון וחוסר הישע, מכות ועינויים ע"י השטן עצמו, תופת זו לכל גווניה ליוותה את לבה של היהדות המעטירה בדרכה למוות הגואלת, שהופיעה אף היא בקשת רב צבעית של מיתות רעות ומשונות, ועדיין לא תם כוס התרעלה, כשכלבי הפשע אינם מרפים מגופות הכפירים הטהורים וצפרני העורבים הטורפים אינם חדלים מלנקור את עיני הקדושים המעונים שנסגרו תוך עוני.

לא בקפיצה מהירה נגיע לאותה העקידה הגדולה, דרך נהרות דמע נצעד עד אשר נפגוש בנחלי הדם התוססים, מצעד בן כאלף ימים נעבור עד אשר נגיע לישימון הענקי, אפוף הוד המרופד עצמות מיליוני קרבנות. שלבים, שלבים נעשה דרכנו בעמלנו להציג לנו ולאלה אשר יבואו אחרינו צל של תמונה מאותו חזיון של אימים וקדושה, שאסור כי זכרו ימוש מאתנו לעולמי עד.

זכור אל תשכח

ארבעת החלקים הראשונים של "מגילת פולין" מוקדשים לתיאור חיי יהודי פולין, על לבטיהם ומאווייהם, החלק החמשי, "החורבן", מוקדש למותה של יהדות פולין. לפרפורי יסוריה בימיה האחרונים. חובה עלינו לזכור את חיי גולה מעטירה זו, מצוה עלינו לזכור, את חיסולה של גולה זו. את העקידה האיומה שסימלה את קצה של פרשה רבת ההוד והקדושה ששמה יהדות פולין.

מצווה היהודי לזכור את יציאת מצרים. מצווה היהודי לזכור את אשר עשה לנו עמלק, מעין צו זה מוטל על מצפונו של היהודי בן דורנו, לזכור, לא לשכוח את אשר עלל לנו עם הרשע והפשע. מצווים אנו לספר זאת לאלה אשר יבואו אחרינו, עד דור האחרון את אשר היה לנו ואיננו, את אשר אבדנו בדם ואש, לספר לדורות אשר יבואו אחרינו על לבה של האומה הנצחית שנעקדה על קידוש השם.

מירוץ החיים של האנושות לא נפסק עת בו עלו הלהבות מהכבשנים הגדולים, עת בו נפחו מיליוני יהודים את נפשם תוך יסורים איומים, האנושות ממשיכה בשירת החיים שלה בטמפו ההולך וגובר, שארית הפליטה של יהדות פולין השתלבה במעגל זה, הטרדות היומיומיות משכיחות את ענני העבר, את זכרם של הקרובים והיקרים לנו מכל, בלי משים ורצון עוברים גם אנו לסדר היום כשצלה של השואה האיומה מתרחקת והולכת, נשכחת ומתטשטשת גם מזכרוננו.

מחובתנו לפחות לרשום את הדברים, בל ישלוט עליהם שר השכחה, בל יעלמו גם מזכרוננו, מחובתנו לאסוף את כל החומר המצוי, בכתב ובעל פה, להציב במגילה רחבה את כל פרטי השואה.

נאך טויזנט יאר לעבן

נאך א לאנגן אינטערעסאנטן שפאציר, איבער די ברייטע בלעטער פון „מגילת פולין", פול מיט שפא־נונג און איבערלעבענישן, דערנענטערן מיר זיך צו א קורצע עפאכע אויסגעפילט מיט ערהאבענקייט און פיין.

עס ליגן פאר אונז פארבלוטיקטע בלעטער, וואס ציען זיך איבער כמעט טויזנט טעג פון חורבן און פארוויסטונג. אט דא איז דער קודש הקדשים פון דער גלאררייכער „מגילת פולין". עס ענטפלעקט זיך פאר אונז א שוידערליך בילד, געהילט אין רויך־זיילן און פייערדיקן וואלקן, א בילד פון א היילגער עקידה וואס איז אויפגעשטעלט געווארן ביים ענדע פון א יסורים־פולן און ווייטאק־פולן וועג. אלץ איז דא איינגעהילט אין ציטערדיקער הייליקייט וואס רופט דיר, דער וואס שפרייזט אויבער די אבל'דיקע שליאכן: טו אויס די שיך פון דיינע פיס, ווייל הייליג איז די תקופה אין וועלכער דו גייסט יעצט אריין.

די ערשטע פיר טיילן פון „מגילת פולין" וועלן זיך צושפרייטן איבער דער לאנגער, טויזנטיריקער תקופה פון גלות־פולין, טויזנט יאר פון מאטערנישן. דער פינפטער טייל, נעמט ארום א קורצע תקופה פון באלד טויזנט וויסטע, טרויעריקע טעג, פון חורבן און פארטילקונג. ווילט איר, איז עס נאר א אריינפיר צו דער שרעקליכער און הייליגער תקופה. עס זיינען נאר לייכטע און קורצע שטריכן איבער א עפאפיי וואס קייקלט זיך צום טיפסטן אפגרונט און דערלאנגט צום העכסטן הימל, וואס קיין מענשליכע האנט איז ניט בכוח עס אויסצומאלן.

די דאזיקע שרעקליכע תקופה, דורכגעפלאכטן מיט אלע גרויזאמקייטן מיט וועלכע א מענש איז וועז עס איז געפרווט געווארן, אויסגעבעט מיט כל ערליי קרענק און וויטאקן, דורכגעוועבט מיט כל מיני דערנידערונגן וואס די וועלט פארמאגט, מיט גיהינום'דיקע יסורים אדער חיה'שן הונגער, קלעפ און פיין דורכן שטן אליין; דער א פילזייטיקער גיהינום, האט באגלייט דאס הארץ פון גלאררייכן פוילישן אידענטום אויף זיין וועג צום טויט געקומען דורך פארשיידנארטיקע מיתות משונות, און אפילו דער טויט האט נאך דעם ביטערן כוס ניט אויסגעשעפט, ווייל די זינדיקע הינט האבן נאך ניט אפגעלאזט די גע־לייטערטע קערפער פון די לייבן, און די נעגל פון די שווארצע קראען האבן נאך אלץ ניט אויפגעהערט אויסצופיקן די אויגן פון די הייליגע און פארפיניקטע וואס האבן זיך געשלאסן אין יסורים.

ניט לייכט וועלן מיר צוקומען צו דער א ריזיקער עקידה. דורך יאָ'ן טרערן וועלן מיר שפרייזן ביז מיר וועלן צוקומען צו טייכן פון קאכעדיק בלוט, א מהלך פון כמעט טויזנט טעג וועלן מיר דורכגיין, ביז מיר וועלן צוקומען צו דער גיגאנטישער וויסטענישׂ וואס ליגט איינגעהילט אין ערהאבענקייט, אויסגעפלאסטערט מיט ביינער פון מיליאנען קרבנות.

שטופענווייז וועלן מיר גיין. באמיינדיק זיך פארצושטעלן פאר אונז אליין און פאר די וואס וועלן קומען נאך אונז — חאטש א שאטן פון דעם בילד וועגן דעם שרעקליכן און הייליקן אקט, וועלכען מיר טארן קיינמאל ניט פארגעסן.

געדענק! פארגעס ניט!

די ערשטע פיר טיילן פון „מגילת פולין" שילדערן דאס לעבן פון די אידן אין פוילן. דער פינפטער טייל — „דער חורבן", פארנעמט זיך מיטן טויט פון פוילישן אידענטום, מיט די וויטאקדיקע צאפלענישן אין זיינע לעצטע טעג. איז, אויב עס ליגט אויף אונז א חוב צו געדענקען דאס לעבן פון דעם א טייל פון אידענטום, איז א מצוה צו געדענקען וויי דאס דאזיקע אידענטום איז פארטילגט געווארן.

יעדער איד איז אנגעזאגט צו געדענקן יציאת מצרים און וואס עמלק האט אונז געטאן. דאס־גלייכן דארף א איד פון היינטיקן דור פילן אויף זיין געוויסן דעם באפעל: געדענקן! ניט פארגעסן! וואס עס האט אונז אנגעטאן דאס נאצי פאלק. דערציילן ביזן לעצטן דור — וועגן דעם וואס מיר האבן געהאט און איז מער ניטא, וואס מיר האבן פארלוירן אין בלוט און פייער; דערציילן די צוקונפטיקע דורות איבער דאס הארץ פון אידישן פאלק וואס איז אוועק אויף קידוש השם.

ישמשו לפחות הדפים הללו כעדים חיים למאורעות האיומים ביותר בתולדות עם הנצח. יספרו הדפים הללו לאלה אשר היו עדים לשואה ולאלה שלא היו עדים לה, לאלה אשר יבואו אחרינו ולא ידעו ולא הכירו את גולת פולין המעטירה, מגילה של חיים טהורים ושל מות קדושים.

יד ושם למיליונים

הס הללו, מיליוני אחינו מבלי להשאיר זכר אחריהם. הם נעלמו, מבלי שאבן קרה, אטומה ומיותמת תעיד על קברם. הם הללו ועצמותיהם לא זכו להגיע לקבר ישראל. בכבשני אושביץ וטריבלינקה, סוביבור ובלזיץ נשרפו גופותיהם ואפרם פוזר לכל רוח, עצמותיהם טוחנו ומהם ושימשו לתעשית סבון לטיהור הידים המגואלות של עם המרצחים ומהם ששימשו כתחליף לזבל למען יניבו שדות חיות הטרף את תנובתם ליצורים נבזים.

הם לא זכו לאויר לנשימה בחייהם ולא זכו לשעל אדמה במותם. העלוב ביצורי אנוש זוכה לקבר, למצבה המספרת לדור האחרון על עצמות הנחות מאחוריו, לא כן מיליוני הקדושים המעונים, הטהורים והטובים בבני אדם, הם לא זכו לקבר ולא זכו למצבה, מהם ובכלל לא זכו להגיע לקבורה ומהם שקברי האחים הגדולים שם הוטמנו הפכו לשדות ניר ולשדות מרעה, לשטחי בינוי או מגרשי משחקים.

אין בידינו לתקן את פני הדברים, נבצר מאתנו מלהקים ציונים על קברי הקדושים הפזורים על פני מרחבי פולין השוממים ואם לא נשאר לנו אלא לחרוט על יריעות קרות של "מגילת פולין" את שמותיהם ופעלם של הקדושים, אם אין בידינו אלא לספר באזנינו ובאזני אלה שיבואו אחרינו את אשר עבר על היקרים והאהובים לנו — הבו ונעשה זאת.

הבו ונרשם הדברים האיומים הללו, למען לא יעלה בתהום השכחה זכרם של אלה שנאבדו בתהום הכאב, הדם והיזע.

בחשכה קולטים מעט

אנו נכנסים לתקופה איומה, כשהיום מחשיך והולך, נעשה דרכנו כמגששים באפלה. כשמדע הדיוק, כשהסטטיסטיקה המבוססת, כשהמחקר היסודי נוטשים אותנו על הסף. אינם מלוים אותנו במצעדנו דרך ימי הסער והזעף. אין אפוא בידינו לתת תמונה מושלמת ומדויקת על אלף ימי החורבן, אלא שרטוטים כלליים, המבוססים בחלקם הקטן על האומדן ועל הערכה, ובחלקם על מסמכים ועובדות, שרטוטים אשר בכוחם לתת לנו מושג מלא על נתיב היסורים עליו עברו אחינו בפולין.

אין אנו מתימרים לשטוח כאן מסמך מסכם למרות מיטב המאמצים שהשקענו להשיג מטרה זו. סערת המאורעות וחוסר עדים מספיקים לטרגדיות איומות ורבות מנעו מאתנו את הדבר. ורבות עמלו הרוצחים לטשטש את עקבות הפשע ובעיקר לפני תבוסתם הסופית. אם כי לרוב ימצא הקורא פרקים מושלמים ומבוססים על חקירות ועדויות מוסמכות ביותר וכן תיאורים רבים וממצאים, שנאספו בעמל ויזע, במסירות ונאמנות לאמת על ידי צוות העובדים שלנו.

אולם אם יתכן שיבושים קלי ערך ביחס לתאריכים או לתיאורים מסוימים שנמסרו בעל פה מפי עדים אחוזי אימה, כשצל המות ריחף לנגד עיניהם הרי שאין מקום להרהורים ביחס לתמונה השטוחה כאן, ולהיקפה ועומקה של הטרגדיה האיומה, שעברה כל דמיון וכל מחשבה. גם התיאורים השחורים מני שחור, הפנטסטיים ביותר חיוורים מול המציאות האיומה שפגעה ביהדות פולין וביהדות אירופה המזרחית.

מחזות אימים שבכוחם להקפיא אוקיינוסים של דם התחוללו במערת דמים זו, מרחבי פולין העצומים שנהפכו לגיא ההרג והאבדון, לבית השחיטה של יהודי אירופה. מצעד הכאב והיסורים שהשתרע על פני אלף הימים האפלים טרם נראה באלפי שנות חיים אשר בעולמנו. עד כי גם דרך הקירות האטומים נקלט הד הזעקות המחרידה של מיליוני קרבנות המובלים לטבח באכזריות שאין לתארה. בחמת זעם שטרם נראו בעולם המלא פשע.

ווען מיליאנען האבן אויסגעהויכט זייער נשמה אין די שרעקליכסטע יסורים, האט די מענשהייט ניט אויפגעהערט צו זינגען איר לעבנס־ליד מיט נאך א שטארקערן טעמפא. און די שארית הפליטה פון פוילישן אידענטום האט זיך אריינגעדרייט אויך אינ׳ם קאראהאד, די טאג־טעגליכע דאגות האבן געמאכט פארגעסן אן דער שווארצער פארגאנגענהייט, דער אנדענק פון אונזערע נאענטסטע און טייערסטע איז, אומבאמערקט און ניט ווילענדיק — פארטושט געווארן. און מיר הויבן אן אריבערגיין צום טאג־ארדענונג אזוי, אז דער שאטן פון דעם שרעקליכן אומגליק דערווייטערט זיך אלץ מער, ווערט פארטושט און פארגעסן.

זיינען מיר דאך לפחות מחויב צו פארצייכענען די געשעענישן, זיי זאלן ניט פארשווינדן פון אונזער געדעכעניש. אונזער חוב איז צונויפזאמלען דאס גאנצע מאטעריאל אין ווארט און שריפט וואס געפינט זיך נאך.

זאלן חאטש די דאזיקע בלעטער דינען אלס לעבעדיקע עדות אויף די שרעקליכסטע געשעענישן אין די געשיכטע פון אידישן פאלק. זאלן זיי דערציילן פאר די וואס זיינען אליין געווען עדות פון אומגליק און פאר די וואס האבן אים ניט געזען, די וואס וועלן קומען נאך אונז און האבן ניט געקענט דעם גלארריכן פוילישן אידענטום.

א מצבה פאר מיליאנען

זיי זיינען אוועק, מיליאנען ברידער, ניט איבערלאזענדיק קיין זכר. פארשוואונדן געווארן און אפילו א קאלטער, שטומער שטיין זאגט ניט עדות אויף זייער קבר. זיי זיינען אוועק, און זייערע ביינער האבן ניט זוכה געווען קומען צו קבר ישראל. אין די קאלכאויוונס אין אוישוויץ, טרעבלינקע, סאביבור און בעלזעץ זיינען זייערע קערפערס פארברענט געווארן און זייער אש איז צושפרייט געווארן אויף אלע ווינטן. זייערע ביינער האט מען צומאלן און געמאכט פון זיי זייף אפצוואשן די פארבלוטיקטע הענט פון מערדער־פאלק, אדער סינטעטישע מיסט פאר די פעלדער פון די חיות, כדי זיי זאלן בעסער אויסדייען תבואה פאר די נבזה׳דיקע באשעפענישן.

די קרבנות האבן ניט זוכה געוון צו אטעמען ביים לעבן און ניט צו א פויסט ערד נאכן טויט. דאס מינדעסטע מענשליכע באשעפעניש האט רעכט באגראבן צו ווערן און צו באקומען א מצבה וואס זאל דערציילן די ווייטערדיקע דורות וועמענס ביינער עס ליגן אונטער איר; אבער די מיליאנען הייליקע־פארפייניקטע, די לויטערסטע און בעסטע פון דער מענשהייט, האבן ניט זוכה געווען צו קיין קבר און צו א מצבה. פיל פון זיי זיינען אפילו צו קבורה ניט געקומען, און די וועלכע זיינען שוין יא געקומען אין ריזיקע ברידער־קברים, האט מען די קברים צואקערט און געמאכט פון זיי פעלדער און פליינען, בוי־שטחים און שפיל־פלעצער.

מיר זיינען ניט אימשטאנד דאס צו פארריכטן, עס איז אונז אוממעגליך אויפצושטעלן אנדענקונגען אויף אלע קדושים וועמענס קברים זיינען צושפרייט איבער דער לענג און ברייט פון פארוויסטן פוילן. אבער אויב עס איז אונז געבליבן נאר אויסצוקריצן אויפן קאלטן פאפיר פון „מגילת פולין" די נעמען און אויפטוען פון די קדושים, און אויב עס איז אונז נאר געבליבן צו דערציילן פאר אונז אליין און פאר די וואס וועלן קומען נאך אונז — וועגן דאס וואס עס האבן דורכגעמאכט אונזערע ליבסטע און טייערסטע — לאמיר עס טאן!

די פינסטערניש לאזט ניט אויפנעמען

מיר גייען אריין אין א גרויל־תקופה, דער טאג ווערט שווארצער פון שווארץ, און מיר מוזן גיין אונזער וועג טאפענדיק אין דער פינסטער, ווען די סטאטיסטישע באגרינדונג און פונדאמענטאלע פארשונג — פארלאזן אונז גלייך ביים ערשטן טריט, און באגלייטן אונז ניט אויף אונזער מארשרוט דורכן שרעקליכן שטורם. מיר קענען דעריבער ניט געבן קיין פולע אׄון גענויע בילד וועגן די טויזנט טעג פון חורבן,

פרק, פרק ועולמו

על פני שלושים פרקים, עמוסי מאורעות וסבל משתרע החלק החמשי של „מגילת פולין". פרק פרק ועולמו, פרק פרק ויעודו, כל קטע, כל דף — עולם מלא של דם ודמע, עינוי וכאב. כל פרק — טרגדיה בפני עצמה, כל יריעה איומה משניה, כל דף מר מקודמו וכך נרקמת המגילה הזאת, כשהיא טוויה כולה בגידי דם ואש, יסורים וסבל, היריעה הטראגית ביותר שנראתה מעולם.

דחוס החומר שבמגילה זו עד למחנק. מרובים הדפים הטראגיים ובידך לפרוס את המגילה על פני שטחים עצומים, רחבים ביותר. רק תמציתה של הטרגדיה, העמוקה מני עמוק והגבוהה עד שמי רום נדחסו בספר שלפנינו, המוגבל בהיקפו ובממדיו.

החומר שבספר, אינו כרונולוגי כהשואה עצמה, שהבהלה והמבוכה לא נטשוה אף לרגע. היא לא הכירה בזמן, בלוח או בשעה מסוימת. המאורעות הסוערים כאילו שטפו את היצירה כולה על סדריה ומלויה הטבעיים. הפרקים שבספר אינם שוים בתוכנם וחשיבותם ביחס למאורעות ולעצם השואה. למעשה, רק כשלושים ציוני דרך במרחב הענקי של שדה הטבח הגדול, ציוני דרך עקריים החושפים את פני העקידה הקדושה.

כל פרק שבחלק זה ועולמו המלא, רקעו ותופעות הליווי שלו. עולם מלא בפני עצמו אבל, משתלב בסופו של דבר בטראגדיה הגדולה והאיומה הפרושה לפנינו, ביריעות התפורות היוצרות את „מגילת פולין".

המפלצת הנאצית

ראשיתה של השואה — במפלצת הנאצית.

זו המפלצת של רשע שביצעה את תפקיד התליין במסכת איומה, זו המפלצת שהתלבשה על האומה הגרמנית והפכה לחלק בלתי נפרד ממנה. זו גרמניה אשר לא הוגה דעות אחד הזהיר את העולם בפניה, מחמת התפרצות הזעם הנאגר בחיות הפרא הנורדיות המוכרחה פעם להתפוצץ, להביא לידי שואה איומה ולדרדר את האנושות כולה אחריה.

שום תנועה ליבראלית לא הצליחה להתבסס בגרמניה. היטלר לא היה הראשון שהסית את עם גרמניה אכול אכזריות נגד היהודים, אבל הוא הצליח לטפח את הרגשות הפראיים ביותר של האומה הרצחנית ולהפוך את גרמניה מהלכה למעשה לעם של חיות טרף שהסתערו ללא רחם על יהודים האומללים, מחוסרי מגן. הוא הצליח לתת בטוי לאינסטינקטים הפראיים ביותר של עם זה, בעל שגעון הגדלות הצמא לדם. כחיה טורפת התחממה אומה זו למראה דם טרי והפכה את פולין ועמה — איירופה כולה לבית מטבחים ענקי.

לדעתו של אותו אכזר האיום ביותר בהיסטוריה, שהתגלם בדמותו של היטלר הרי שחטאם של היהודים הוא עצם קיומם הוא הדריך אפוא את העם שנהג על ידו לפוגרום הטוטאלי נגד העם היהודי והשתתפו במסע־רצחני זה, כל אשר בשם גרמניה יכונה, הצבא וכל השירותים המזוינים, מערכות המשפט והחוק הגרמני, הדיפלומטיה והפילוסופיה, המדע של פיסיקה ושל רפואה, מדע הטבע ומדע הרוח וכל אשר בשם גרמניה תכונה.

ומי בגרמניה זו לא רקד סביב למדורה בה נשרפו חיים מיליוני יהודים, ילדים ונשים, זקנים וצעירים? הספרות וההיסטוריה, המוסיקה וגם התיאולוגיה, כל הקהל הגרמני „פאן דער מאסע ביז אן די מעמעל, פאן דער עטש ביז אן די בעלט" כפי שאוהבים הם, עם המרצחים לשיר בשירם „דויטשלאנד, דויטשלאנד, איבער אלעס"...

עס לטבח יובל

חית הטרף הגרמנית טופחה ואולפה בשיטתיות. בעקביות. כמו במצעד צבאי צעדה גרמניה הנאצית לקראת המטרה הנכספת שבאה לידי בטוי בשירו של האורסט ווסטעל הנפשע „ווען ס׳איידן בלוט פאנם מעסער שפרוצט"...

ערוכים לטבח פרצו הקלגסים לפולין הפרוצה לכל רוח והשתלטו עליה. נטולי מגן ומחוסרי ישע

נאר אלגעמיינע שטריכן וועלכע זיינען טיילווייז באזירט נאר אויף שאצונגען און שטריכן וואס קענען אונז געבן א פולע אפשאצונג איבער דעם ליידנס־וועג וואס אונזערע בריידער אין פוילן זיינען דורכגעגאנגען.

אבער אויב עס זיינען מעגליך געוויסע, ניט זויכטיקע אומגענויאיקייטן בנוגע די דאטן אדער באשטימטע שילדערונגן, וועלכע זיינען איבערגעגעבן געווארן מונדלידן, דורך צום טויט־דערשראקענע עדות, וואס דער שאטן פון טויט האט געשוועבט פאר זייערע אויגן, איז אבער קיין ספק ניטא וועגן דעם פארנעם און טיפעניש פון דער שרעקליכער טראגעדיע וועלכע האט איבערגעשטיגן יעדער פאנטאזיע און יעדן געדאנק. אפילו די שווארצסטע און פאנטאסטישסטע שילדערונגען, ווערן בלאס אין אנבליק פון דער שרעקליכער ווירקליכקייט וואס האט געטראפן דעם פולישן אידענטום און דעם אידענטום פון גאנץ מזרח־אייראפא.

יעדער קאפיטל — א וועלט פאר זיך.

דרייסיק קאפיטלען פארנעמט דער פינפטער טייל פון „מגילת פולין". יעדער קאפיטל — א וועלט פאר זיך. יעדע זייט פול מיט בלוט און טרערן, וווייטאק און פיין. און אזוי ווערט געשפינט די דאזיקע מגילה, דורכגעוועבט דורך און דורך מיט אדערן פון בלוט און פייער.

דער אנהויב פון אומגליק שטעקט אין דער נאצישער געשפענסט.

דאס איז געווען די האנט וואס האט אויסגעפירט די תלינישע ארבייט אין די גרויליכסטע צייט. דאס געשפענסט וואס האט זיך איינגעפרעסן אין לייב פון דייטשן פאלק און האט אים פארוואנדלט אין א חלק פון זיך. ניט איין דענקער האט געווארענט די וועלט פארן דייטשן פאלק, אין וועמענס טיפענישן איז שטענדיק אנגעזאמלט דער צארן פון דער נארדישער חיה — וועלכער מוז ווען עס איז ארויספלאצן.

קיין שום ליבעראלע באווגונג האט זיך ניט געקענט איינווארצלען אין דייטשלאנד. היטלער איז ניט געווען דער ערשטער וואס האט אנגעריצט דעם דייטשן פאלק אויף די אידן, אבער אים האט זיך איינגעגעבן איינצווארצלען די סאמע ווילדסטע געפילן אינ'ם מערדער־פאלק און פארוואנדלען גאנץ דייטשלאנד אין ווילדע חיות וואס האבן זיך א לאז געטאן אן רחמנות אויף די אומגליקליכע, אומבא־שיצטע אידן.

און אין דער א מערדערישער קאמפאניע האבן אנטייל גענומען אלץ און אלע וואס ווערט אנגערופן „דייטשלאנד". דאס מיליטער מיט אלע זיינע פארמאציעס, דאס געזאץ און געריכטס־וועזן, די דיפלאמאטיע און פילאזאפיע, דאס פיזיקאליש און מעדעציניש וויסענשאפט, הומאניסטיק און נאטור־וויסענשאפט— אלץ און אלע!

ווער אין דייטשלאנד האט עס ניט געטאנצט ארום דעם שייטערהויפן אין וועלכן עס זיינען לעבע־דיקערהייט פארברענט געווארן מיליאנען אידן, קינדער, פרויען, אלט און יונג? די ליטעראטור און די געשיכטע, די מוזיק און אפילו די טעאלאגישע וויסענשאפט זייערע, דאס גאנצע גרמאניש געזינדל — „פאן דער מאאס ביז אן דיר מעמעל, פאן דער עטש ביז אן די בעלט" — ווי דאס מערדער־פאלק האט ליב צו זינגען אין זיין הימן — „דויטשלאנד, דויטשלאנד איבער אלעס".

א פאלק וועלכס וועלט געפירט צו דער שחיטה.

די דייטשע רויב־חיה איז דערצויגן געווארן גראדליניק און קאנסעקווענט. ווי אין א מיליטעריש־ן פאראד האט דאס נאצי־דייטשלאנד מארשירט צום געגארטן ציל וואס איז אויסגעדריקט געווארן אין דער הארסט־וועסל פארברעכער־ליד: „ווען יודן בלוט פאן מעסער שפריצט"...

גרייט צום שעכטן, האט דאס דייטשע סאלדאטעריע זיך אריינגעריסן אין פונאנדערגעפאלענעם פוילן און עס באוועלטיקט. אומבאשיצט און אומבא־האלפן האבן זיך געפונען די 3.225.000 אידן געגנאיבער אומרחמנות'דיקע רויבער, וואס האבן פארלוירן יעדן מענשליכן געפיל, זיך אויסגעלידיקט פון יעדן מאראלישן וועלט און געלאזט פריי הוליען די אין זייער בלוט איינגעוואלצלטע חיה־שע אינסטינקטן.

נעמדו 3.225.000 יהודים פנים אל פנים מול הטורפים מחוסרי רחם ונטולי צלם אנושי שאבדו כל רגש והתערטלו מכל ערך מוסרי, הם שיחררו את תאוות הטרף הטבועות בדמם מכל רסן. כך נפלו לידיהם מיליוני יהודים אומללים, נטולי נשק ומגן, כך עונו עד אשר נטבחו. כך עברו מיליוני יהודים, טהורים וקדושים את מסלול הכאב והיסורים, כך שתו את כוס התרעלה עד תומו.

ואל לנו לשכוח, השואה האיומה שהובילה לעקידה הגדולה באה לפי רצונה של ההשגחה העליונה. כל אשר סביב לטראגדיה האנושית הגדולה בדברי הימים — תופעות ליווי היו. נתבונן בשואה איומה זו מכל נקודת מבט שהיא, מכל זוית ראות, אחת נראה — עקידה ענקית של מיליונים הטומנת בקרבה את סוד הגדול, סוד תפקידה ויעודה, עקידה שנוצרה על ידי בורא העולם והוקמה ע"י האנושות כולה. בצעו אותה הגרמנים אבל לכל העמים יד בה. מעטים בני האומות היכולים לרחוץ בנקיון כפם, להגיד: ידינו לא שפכו בעקיפין את הדם הזה ומצפוננו — טהור הוא.

נאמנים לאמת ההיסטורית

הפרשה האיומה, העקובה אוקיינוסים של דם טרם זכתה לציון מתאים. אבל ידעה סילופים לרוב, מהם מודרכים ומהם מכוונים. פה ושם עמלו גורמים שונים להציג תמונות לא נכונות מאותו מחזה רב ההוד. מהם ופעלו לפי צרכיהם האנוכיים ומהם פעלו למטרות זדוניות, היהדות הנאמנה, זו שעמדה בגבורה עילאית ושמרה בכוחות לא אנושיים על צביונה וצלמה האלקי, יהדות זו שידיה לא היו במעל ובבגד כל שהיא, שלא שיתפה פעולה עם הרוצחים ולא הרכינה ראשה בפני המפלצת הטורפת, יהדות זו לא זכתה לכל הערכה או מצבה בכתב. מקומה נדחק הצדה.

אותו טיפוס רב ההוד של היהודי המשליך נפשו מנגד למען השמירה על עקרונות הנצח המופקדים בידו, אותו יהודי ההולך בדם ובאש למען דתו ואמונתו, החזק מצור וגבור מחלמיש, אותו אדם עליון שהתהלך ברגליו הרועדות עלי האדמה שבערה מתחתיו וראשו הגיע השמימה, אותו יציר מופלא שנעלם ואינו לא זכה למצבת אמת אשר תנציח לפחות את קוי דמותו ואופיו ואשר תספר לדור האחרון את אשר היה ואינו.

„מגילת פולין", זו השטוחה לפנינו שומרת על זיקתה לאמת העובדתית, חבר העובדים עמל במסירות ובנאמנות כדי למסור את הדברים בצורה נכונה, זהה עם האמת ההיסטורית. כדי להציג את יהדות פולין בחרבנה כפי שזו היתה באמת, ללא כחל ושרק.

יעודה של המגילה

שלושים פרקי הספר אשר לפנינו, משתרעים על פני התקופה האיומה מראשית צמיחת הנאציזם ועד לגמר החורבן. אלה הם שרטוטים ותיאורים כלליים, שאינם מפרטים את הנעשה בקהלות ישראל בכל אחת מהן בנפרד, לקהלות ישראל בפולין, תולדותיהן וחורבנן מוקדשים חלקים אחרים במגילה זו.

החומר שבחלק זה אשר לפנינו מוקדש לחורבן הכללי של יהדות פולין, למסע הנאצי כולו, לתוכניות החיסול וביצוען, לחוקים הדרסטיים ולמחנות המות, ואם נגענו פה ושם בפרטים לא מעטים היה זה כדי לאפשר להציג את תמונת ההרס והחורבן הכללית. כדי להציג תמונה מושלמת יותר מהטרגדיה האיומה והגדולה.

ליד גילויים רבי הוד ותפארת שבגבורה נתגלו גם נקודות תורפה וצללים מעיקים, למען האמת ההיסטורית ובהתאם לשאיפתנו העזה להציג תמונה נאמנה ושלימה מהשואה האיומה לא פסחנו גם על המקרים הקודרים הללו. חשפנו את אשמת הרוצחים הגרמנים ולא התעלמנו גם מחלקם של בני עמים אחרים בפרשה טראגית זו. מול גלויי גבורה נפשית לא התעלמנו מחולשה וקטנות מוח, אם כי אין אנו אומרים להפוך לשופטים של השואה, להאשים זה או אחר, אין הדבר משחרר אותנו מלהציג תמונה שלימה וכוללת ולא לפגום בה בחוסר.

אנו מאמינים כי אכן הצלחנו להציג תמונה נאמנה אם לא שלמה, קודרת מחורבנה של יהדות פולין וזאת ע"י עבודת נמלים מיגעת, במאמץ עילאי.

תודתנו החמה לחבר העובדים וכל אלה אשר הושיטו לנו יד אחים לביצוע משימה זו.

ירושלים תשכ"א. יהודא לייב לוין

אזוי זיינען אריינגעפאלן אין זייערע הענט מיליאנען אומגליקליכע, אומבאוואפנטע און אומבאשיצטע אידן. און אזוי זיינען זיי פארפיניקט געווארן ביזן טויט.

דאס איז דער וויכטיקסטער מאמענט אין דעם גרויסן אומגליק וואס האט געפירט, לויטן ווילן פון די השגחה העליונה צו די גרויסע עקידה. אלצאיינס מיט וואס פארא אויגן אדער פערספעקטיוו מיר וועלן ניט באטראכטן די קאטאסטראפע, איינס וועלן מיר אבער זען: דאס איז א ריזיקע עקידה פון מיליאנען וואס באהאלט אין זיך א גרויסן סוד, דעם סוד פון איר ציל און איר אויפגאבע אין דער פארם, אין וועלכער זי איז געקומען פון ג־ט און אויסגעפירט געווארן דורך דער גאנצער מענשהייט.

טריי דעם היסטארישן אמת

די גרויזאמע, אין בלוט געווייקטע, פרשה, האט נאך ניט זוכה געווען צו באקומען א געהעריקן דענקמאל. אבער פעלשונגען האט זי שוין געהאט א סאך, אויסגערעכנטע און ציל־באוואוסטע. דא און דארט האבן פארשיידענע גרופן זיך באמיט אוועקצושטעלן דעם הערישן אקט אין א קרומן שפיגל, דאס רעליגיעזע אידענטום וואס האט, מיט א אויסערגעווייניליכער הערישקייט און מיט איבערמענשלי־כער קראפט, אויסגעהאלטן און געהיט זיין אייגענשאפט און זיין צלם־אלוקים, וועמענס הענט זיינען געבליבן ריין פון קלענסטן שמוץ — האט ניט זוכה געווען צו קיין שום אפשאצונג אדער דענקמאל אין פארם פון א בוך.

דער טיפ פון דעם ערליכן אידן וואס גיט אוועק זיין לעבן כדי צו היטן די אייביקע יסודות וואס זיינען אים אנפארטרויט געווארן, אט א דער איד וואס גייט דורך בלוט און פייער פאר זיין גלויבן און רעליגיע, דער פעלזנפעסטער הימלמענש וועמענס ציטערנדיקע פיס שפרי׳זן אויף דער אונטער אים ברענענדיקער ערד און זיין קאפ שפארט אן די הימלען, — האט ניט זוכה געווען צו א אמת׳ער מצבה וואס זאל חאטש פאראייביקן די שטריכן פון זיין פערזענליכקייט דערציילן די וויייטערדיקע דורות וועגן איהם.

מיט איבערגעבענהייט און געטריישאפט האבען מיר פון „מגילת פולין" זיך באמיט איבערצוגעבן די פאקטן אמריקטיסטן. אין איינקלאנג מיטן היס טארישן אמת, כדי פארצושטעלן דאס פוילישע אידענ־טום אינ׳ם חורבן — ווי דאס איז געווען באמת.

דער ציל פון די „מגילה"

די דרייסיק קאפיטלען פון דעם א טייל, נעמען ארום די שרעקליכע תקופה אנהויבענדיק פון די ערשטע טעג פון נאצישן ביזן ענדע פון חורבן. דאס זיינען אלגעמיינע שטריכן און שילדערונגען וואס דערציילן וואס עס איז געשען.

דאס מאטעריאל אין דעם טייל איז געווידמעט דעם אלגעמיינעם חורבן פון פוילישן אידענטום; דעם נאצישן מארש אין אלגעמיין, די פארניכטונג׳ס פלענער און ווי זיי זיינען דורכגעפירט געווארן, די דראסטישע געזעצן און די פארניכטונגס־לאגערן.

צוזאמען מיט גלאררייכע און הערישע דערשיינונגען, זיינען אויך פארצייכנט געווארן מאנכע שוואכקייטן און טונקעלע מאמענטן, אבער געטריי דעם היסטארישן אמת און אונזער אומבויגזאמער שטרעבונג צו געבן א פולקאמע און ריכטיקע בילד פון דער קאטאסטראפע — האבן מיר ניט איבערגעהיפט אפילו אויף אזוינע טרויעריקע דערשיינונגען. מיר האבן אויפגעדעקט די שולד פון די דייטשע מערדער און אויך ניט פארזיין דעם אנטייל פון אנדערע פעלקער אין דעם טראגישן אקט.

מיר גלויבן, אז עס האט זיך אונז אייגענעבן צו וויזן א טרויעריק אבער ריכטיק בילד וועגן חורבן פון פוילישן אידענטום.

אונזער וואַרימסטן דאנק די מיטארבייטער און די אלע וואס האבן אונז געגעבן זייער ברידערליכער האנט צו ערפילן די דאזיקע אויפגאבע.

ירושלים, תשכ״א. יהודא לייב לוין



המפלצת הנאצית

די נאציש בעסטיע

פרק ראשון

בפרק זה מסופר על העם הגרמני האכזר מטבעו והצמא לדם מאז ומקדם, שהפסיד במלחמתו וגמר אומר לנקום את נקמתו. קם בן בליעל ויסד תנועה רצחנית ותוך שנים מספר הצטרפו אליה מרבית הגרמנים, מסרו לידיה הטמ־אות את השלטון במדינתם. הרוצחים שהפכו לשליטים החלו מיד לשפוך דם נקיים וכלו כל חמתם ביהודים מחוסרי מגן, כששערי הרחמים נעלו בפניהם. שדדו אותם ושפכו דמם כמים ואומות העולם עומדות מן הצד ומונ־עות למעשה כל עזרה של ממש מהאומללים. טרגדיה אימה זו שימשה הקדמה למרחץ דמים עקבי שנערך על ידי הרוצחים הללו, עת הגיחו מארצם למסע כיבוש העולם. המגילה השטוחה לפנינו לא תהיה אפוא שלמה אם לא נספר לראשונה על תנועת הרוצחים ושרשיה ומעלליה ועל ההכנות לקראת זינוקם לפולניה.

קאפיטל 1

דאס דייטשע פאלק האט זיך שטענדיק אויסגעצייכענט מיט זיין בלוטדורשיקייט און גרויזאמקייט. ער איז נעוועז מאכטגיריק און דעספאטיש נאך יעדן נצחון און פול מיט פארניכטיקונגס־צארן נאך א מפלה. די ערשטע וועלט מלחמה האט דייטשלאנד פארלוירן. האבן די בלוט־דור־שטיקע דייטשן נעגרינדעט די היטלעריסטישע פארטיי, אי־בערגעבן די מאכט אין רוצ־חישע הענד, וועלכע האבן אויסגעלאזט זייער וויסטן צארן אויף די הילפסלאזע אידן. זיי בערויבט, פארגאסן זייער בלוט און די גרויסע פרייע וועלט האט שווייגענדיק געהאלפן ליקווידירן דעם אור־אלטען אידישן ישוב. די גרוי־זאמע טראגעדיע איז נעוועז נאר א הקדמה צום שרעקליכן בלוט באד אין פוילן, דאס ערשטע קאפיטל פון דער "מגילה" איז נעווידמעט דעם בלוטיקען פארשפיל אין דייט־שלאנד צום חורבן פוילן.


Ritualmord-Nummer

Der Stürmer

...tsches Wochenblatt zum Kampfe um die Wahrhe...

HERAUSGEBER: JULIUS STREICHER

Sonder-Nummer 1 | Nürnberg, im Mai 1934

Jüdischer Mordplan

gegen die nichtjüdische Menschheit aufgede...

Das Mördervolk

Die Juden stehen in der ganzen Welt in einem furchtbaren Verdacht. Wer ihn nicht kennt, der kennt die Judenfrage nicht. Wer die Juden nur ansieht, wie Heinrich Heine (Chaim Bückeburg) sie beschreibt: „Ein Volk, das zu seinem Unterhalt mit Wechseln und alten Hosen handelt und dessen Uniform die langen Nasen sind," der ist auf falschem Wege. Wer aber weiß, welch eine ungeheuerliche Anklage schon seit Anbeginn gegen die Juden erhoben wird, dem erscheint dieses Volk in einem anderen Lichte. Er sieht in ihnen nicht nur ein eigenartiges, seltsam anmutendes Volk, er sieht in ihnen Verbrecher und Mörder und Teufel in Menschengestalt. Und es überkommt ihn gegen dieses Volk ein heiliger Zorn und Haß.

Der Verdacht, in dem die Juden stehen, ist der des Menschenmordes. Sie werden bezichtigt, nichtjüdische Kinder und nichtjüdische Erwachsene an sich zu locken, sie zu schlachten und ihnen das Blut abzuzapfen. Sie werden bezichtigt, dieses Blut in die Mazzen (ungesäuertes Brot) zu verbacken und auch sonstige abergläubische Zauberei damit zu treiben. Sie werden bezichtigt, ihre Opfer, besonders die Kinder, dabei furchtbar zu martern und zu foltern. Und während dieses Folterns Drohungen, Flüche und Verwünschungen gegen die Nichtjuden auszustoßen. Dieser planmäßig betriebene Menschenmord hat eine besondere Bezeichnung, er heißt

Ritualmord.

Das Wissen vom jüdischen Ritualmord ist schon Jahrtausende alt. Es ist so alt wie die Juden selbst. Die Nichtjuden haben es von Generation zu Generation übertragen. Es ist uns durch Schriften überliefert. Es ist aber auch in der breiten Volksmasse vorhanden. In den verstecktesten Bauerndörfern stößt man auf dieses Wissen. Der Ahne sprach von ihm zu seinem Enkel. Und dieser wieder trug es weiter auf Kinder und Kindeskinder. So vererbte es sich bis zum heutigen Tag.

Es ist auch in den anderen Völkern vorhanden. Wo irgendwo in der Welt eine Leiche gefunden wird, die die Anzeichen des Ritualmordes trägt, erhebt sich sofort laut und groß die Anklage. Sie richtet sich überall nur gegen die Juden. Hunderte und aberhunderte von Völkern, Stämmen und Rassen bewohnen den Erdball. Niemand denkt daran, sie des planmäßigen Kindermordes zu beschuldigen und sie als Mördervolk zu bezeichnen. Den Juden allein wird diese Anklage aus allen Völkern entgegengeschleudert. Und viele große Männer haben

Judenopfer

Durch die Jahrtausende vergoß der Jud, geheimem Ritus folgend, Menschenblut
Der Teufel sitzt uns heute noch im Nacken, es liegt an Euch die Teufelsbrut zu pa...

Die Juden sind unser Unglück

ההסתה נגד היהודים בגרמניה / בלוט העצע געגן אידן אין דייטשלאנד

הנמר וחברברותיו

השבט הטיבטאני־גרמני שנכנס אי פעם תחת כנפי הנצרות, נטש את הפולחנים האליליים הקדומים אבל לא נפרד לעולם מהרגליו האכזריים ומתאוות הטרף· שמר על צמאונו לדם, על אופיו היונקרי, על מהותו המפלצתית, הגרמני בימי הקידמה והחופש, החרות והדרור נשאר כמו שהיה בימי ווטן וואלהאלה הרחוקים: צמא שלטון וכיבוש, רודנות אכזרית· קד לחזק ובז לחלש, בו הוא מכלה זעמו ומזמן לזמן נותן פרקן לרשעות הזדונית המפעפעת בקרבו·

מאחורי מעטה של חוק וסדר, מבעד לגלימה של מדע וקידמה, תססה בנפשו הכמיהה לרדות בחלש כשליט גס, קשוח וקפדן, להתהלך ככובש במרחבים שדודים ולהתעלל בקרבן מחוסר אונים כבשעשוע המעריף טל מרענן ומחיה· תקופת האמנסיפציה לא טיהרה את נפשו של היונקר המורעל· לא ניקתה את לבו של הגרמני הצמא לדם, היא רק ריסנה אותו זמנית ושללה ממנו לזמן מה את האפשרות לתת פורקן ליצריו· מאגר של רשעות נוצר בגרמני החדש, המתורבת כלפי חוץ והמתקדם בעיני עצמו, וכבר לפני מאה שנה ויותר הזהיר הסופר הגרמני ממוצא יהודי, היינריך היינא את האנושות מחמת־המשחית של הפרא הנורדי־

גרמני המוכרח פעם להתפרץ ולשטוף בדם נקיים את העולם כולו·

גרמניה היוותה מאז ומעולם קרקע פוריה לסרטנים נאציים או לאומנים· שום תנועה ליבראלית לא הצליחה מעולם להכות שרשים רציניים במדינה זו, אשר השנאה והמשטמה לכל יסוד יהודי, לכל גלוי של שלטון הרוח על הכוח, הפכה לעצם מעצמו של כל גרמני וגרמני· איבה ליהודי — קובע ההיסטוריון והצורר הגרמני טרטשקה — הוא חלק בלתי נפרד מישותם של כל בני גרמניה·

ומן "הרצון לנצח" של פיכטה דרך "רוח העולם" של הגל, עד ל"רצון לחיות" של שופנהאואור ול"רצון לשלוט" של נטשה, כתף בכתף עם "הרצון לכבוש" של ביסמרק הגיע היטלר ל"רצון להשמיד"· האשמדאי הגדול לא היה הראשון לפלס נתיבות למחנות מות ולנהרות דם, הוא לא סלל את הנתיב לחמת הזעם של המפלצת הנורדית, קדמו לו קארל דירינג וריכארד ואגנר, פאול דה לה גארד ואדולף שטקר הכומר, אוטו גלאגאו והרמן אלווארט ואחרים·

היטלר לא היה האדולף הראשון שהסית נגד היהודים, הוא לא היה המטורף הראשון שיצר את העלילות על השלטון היהודי העולמי, הוא לא היה הרוצח הראשון שנשבע לגאול את הספרות הגרמנית, לטהר את הכלכלה הנורדית ולנקות את האויר הפרוסי מיהודים, הוא אף לא היה המבשר הראשון של תורת הגזע ומגיפת האריות· כשראה רב־טבחים זה לראשונה את אור השמש באחת הסימטאות של לינץ שבאוסטריה כבר חלפו יותר ממאה שנה מאז הפיצו בהצלחה סר וויליאם גונס ופראנץ בופ אחריו את התיאוריה הנאצית על היחס הישיר בין האנגלו סאקסים לבין השבטים האריים (הנעלים), הנורדיים שבאו מהודו· בדמיונם החולני חיפשו דמיון בין האנגלית והגרמנית לבין הסאנקריט· באהדה ובכנות קבלו הגרמנים את הבשורה לה כמהו מדורות לשמוע, לפיה הרי הם העידית שבאנושות, הארים־הנעלים, יעודם לשלוט על עמים, על השבטים נחותי הדרגא, ואיך טען הפילוסוף הראשון של "תורת הגזע", ה· ס· צמברליין: "אפילו יבואו ויוכיחו שהגזע "הארי" לא היה ולא נברא, כדאים אנו ליצור גזע כזה בעתיד"·

אותו הוסטון סטויארד צמברליין, אנגלי מלידה שהתגרמן הסביר בספריו רבי התפוצה וההשפעה "יסודות המאה התשע עשרה", ש"הארי" הטהור או הטיבטון המוסרי תרם לאנושות את המעולה שבה, נגד התרומה המורעלת והרקובה של היהדות· הארים הם לדעתו בני גזע האדונים שנולדו ונוצרו לשלטון, סימנם „ברור": גלגולת מוארכת פנים נהדרות·

צמברליין לא היה המסית היחיד בין חלוצי הגזענות· הרוזן יוזף ארטור דה גובינו עלה עליו בפופולריותו· ספרו מרובה הכרכים "מסע על אי השויון של גזע אנוש" נתקבל בהתלהבות בכל רחבי גרמניה וריכארד ואגנר לא פסק מלהללו ולהפיצו· אומר דה גובינו: כל הטוב שבעולם בא לה לאנושות ממשפחה נעלה או "ארית" אחת, משפחת הטיבטונים, ואילו כל הרע — מוצאה ממשפחה תת אנושית· יעודו של הארי — לשלוט· יעודו של תת אדם — לשרת את

דער בלוט דורשטיקער טיגער

איבערגייענדיק צום קריסטענטום האָבן די דייטשען־טיבע־טאנען אוועקגעווארפן דאָס געצענדינעריי אָבער ניט די גרויזאַמקייטן און בלוטדורשטיקייט. אפילו אין די צייטן פון פרייהייט, מענשליכקייט און פאַרטשריט איז דער דייטש געבליבן גענוי ווי אין די אַלטע צייטן פון וואטאן און וואלהאלע: מאכטגיריק, עראבעריש, דעספאטיש און גרוי־זאם. פאַרגעטערט דעם שטאַרקן און אויסגעלאַכט דעם שוואַכן, אויסגיסענדיק אויפן שוואַכענס קאָפּ דעם צאָרן און שלעכטקייט וואָס האָט געברענט אין אים.

די תקופה פון עמאַנציפּאציע האָט ניט אויסגעלייטערט די פאַרגיפטיקטע יונקערישע נשמה וואָס האָט געגארט נאָך בלוט — נאָר עס געצוימט, צונעמנדיק די מעגליכקייט פון בושעווען. אָבער אַ ארסענאל פון רשעות האָט זיך אָנגעקליבן ביי די נייע, ציוויליזירטע און אין די אייגענע אויגן פארטגע־שריטענע־דייטשען. שוין פאַר הונדערט יאָר האָט דער אידיש־דייטשער דיכטער היינריך היינע געוואָרנט די מענטשהייט פאַר דעם נארד־דייטשען פארניכטיקונגס־צאָרן וועלכער מוז מיט די צייט אויספּלאַצן און פארפלייצן די וועלט מיט אומשולדיק בלוט.

עס איז אַ פאַקט אַז דייטשלאַנד איז פון תמיד געווען דער פּאַסיקסטער אָרט פארן שרעקליכן נאצישן קרעבס. קיין שום ליבראלע באוועגונג האט ניט געקענט שלאָגן וואָרצלען אין דייטשער ערד, וואו די שנאה צו אלדאס אידישע, צו אלעם וואָס גיט די אויבערהאנד דעם גייסט איבער דעם פיזישן קראַפט — איז געוואָרן אַ שטיק פון אייגענעם „איך" פון יעדן דייטש. „די שנאה צו אידן" — שטעלט פעסט דער דייטשער היסטאַריקער און שונא ישראל טראטשקע — „איז א שטיק פון דאזיין פון יעדן דייטש".

אָנהויבענדיק פון „דראנג צום זיג" פון פיכטע, דורך דעם „גייסט פון דער וועלט" פון העגעל ביז דעם „דראנג צום לעבן" פון שאפענהויער און „דאָס שטרעבן צו הערשאַפט" פון ניטשע, האנט ביי האנט מיטן „דראנג צו עראבערונג" פון ביסמארק, איז היטלער געקומען צום „דראנג צו פאַר־ניכטן". דער גרויסער אשמדאי איז ניט געווען דער ערשטער וואָס האָט געלייגט דעם וועג פאַר די טייכן בלוט און טויט־לאַגערן, ער איז ניט געווען דער ערשטער מערדער וואס האט געעפנט דעם וועג פארן צאָרן פון נארדישן געשפענסט. פאַר אים זיינען שוין געווען קארל דיורינג און ריכארד וואַגנער, פאול דע לאַ גאַרד און דער גלח אַדאָלף שטעקער, אוטו גלאגאו, הערמאן עלוואַרט א.א.

מיט פארשטענדעניש האָבן די דייטשן אויפגענומען די בשורה, וועגן וועלכען זיי האָבן שוין דורות־לאַנג געחלומט, אז זיי זיינען די „אויבערשטע פון שטויסל", די ארישע אויבערמענשן וועמנס אויפגאבע איז צו הערשן אויף די נידעריקע פעלקער. ווי האָט געזאָגט דער ערשטער ראסן־טעארעטיקער ה.מ. טשעמבערליין: „אפילו מ'וועט אויפ־ווייזן אז די ארישע ראסע איז ניט געשטויגן און ניט געפלויגן, איז כדאי אין די צוקונפט צו שאַפן אַזאַ ראסע".

דער גערמאניזירטער ענגלענדער טשעמברליין האָט גע־



בעיר ובכפר, בחוה וביער הסתה פרועה נגד היהודים / אין שטאט און דארף, פארם אדער וואלד, א ווילדע העצע געגן די אידן

טענה'ט אין זיינע גוט פארשפרייטע ביכער „פונדאמענטן פון 19־טן י. ה." אז די ריינע אריער און נאבלע טיבעטאנער האָבן געגעבן דער מענשהייט דאָס בעסטע וואָס זי פאַרמאָגט אין די צייט וואָס די אידן האָבן געגעבן דעם פארפעסטעטן טייל. מען קען דערקענען גלייך, זאָגט ער, אָן דעם לענגליכן שארבן און פרעכטיקן געזיכט — די איבערמענשליכקייט פון די אריער.

און ער איז ניט געווען דער איינציקער ראסן־טעארעטי־קער.

גראַף יאָזעף ארטור דע גאבינא איז נאך בארימטער געווען פון אים, און זיין פילבענדיקער ווערק „עסיי איבער די אונ־גלייכהייט דער מענשליכער ראסע", איז אויפגענומען געווארן מיט יובל אין גאנץ דייטשלאַנד און ריכארד וואגנער האָט אים געלויבט ביזן הימל.

דע גאבינא זאָגט: דאָס בעסטע וואָס די מענשהייט פאַר־מאָגט האָבן איר געגעבן די אויבערמענשן פון ארישער אדער טיבעטאנישער אפשטאמונג, און אלדאס שלעכטע — דער אונטער־מענש. די אויפגאבע פון די אריער איז — הערשן און פון די אונטער־מענשן — צו דינען די גרויסע הערן. נאָר אַז די אריער וועלן וויסן צו היטן זייער בלוט וועלן זיי ניט דעגענערירן.



רבי האדונים ואלה האחרונים — רק השמירה על טהרת דמם תבטיח עתידם ותמנע אותם מניוון.

תורת הגזע קרמה גידים ועצמות. הנסיך ברנרד פון בילוב דיבר כבר אז בלהט וללא היסוס על יחס הפטיש והסדן בין גרמניה לבין אומות אחרות החלשות ממנה. ביסמרק ראה את מדיניות הדם והברזל ככורח המציאות. עם של סדר ומשמעת הם הגרמנים. לראשונה עצדו הפילוסופים, מפלסי הנתיבות, אחריהם נעו המושלים, המגשימים.

„ארוכי הגלגולות" צמאים לנקם

מכאיבה התבוסה לעם גאה. כואבת שבעתים לאומה „ארוכת הגלגולת", בני „גזע האדונים". אין כתבוסה לעורר רגשות נקם ומה עוד אצל רבי אדונים שנפגעו בידי גזעים תת אנושיים. את „האשמים בתבוסה" לא היה כל צורך לחפש בנרות. אלה הסתובבו בגרמניה מימים קדומים. אלה לא היו „אריים ארוכי גלגולת", כאלה אינם אשמים לעולם... אלה הם יהודים תת־אנושיים, המזומנים לשמש כשעירים לעזאזל.

מלחמת העולם הראשונה נסתיימה. חוזה וורסייל כובל את גרמניה היהירה, על חורבות הקיסרות שואפת הכיבושים והתהלה קמה הריפובליקה הוויימארית, המכונה בפי „העילית" הארית — „הריפובליקה היהודית", וזו נאבקת על קיומה. המשבר הכלכלי הקשה מרושש מיליונים, המתהלכים בטל, כתונתם לעורם ושנאה בלבם, מבעד לגלימת האדיבות סוער הדם הנורדי, זועק: נקמה...

המיליטאריזם הפרוסי, „אינו אשם" בשואה. איש אינו מטיל עליו אשמה זו. אשמים — היהודים. מאה אלף יהודי גרמניה שלחמו במסירות נפש בכל החזיתות, 12 אלף חללי המלחמה היהודים אינם יכולים לסתור את האשמה... המולך האכזרי זקוק לקרבן, נתגלה מועמד — שוב לא ירפה ממנו. „יהודי בשם ארצברגר חתם על שביתת הנשק המחפירה בשם גרמניה האומללה בפקודת היהדות העולמית" זועק בנירנברג צורר צעיר בשם יוליוס שטרייכר. „הוא הראשון ואחריו היהדות כולה צריכה לשלם בדמה בעד הפשע הזה" צווח הלה, ואכן, לא עברו ימים רבים וביער השחור שליד ברלין שילם ארצברגר בחייו „בעד מעשהו". אחריו נרצח באכזריות שר החוץ הוויימארי ממוצא יהודי, פון ראתנוי.

ראתנוי זה שרת בנאמנות את שאיפות הנקם של הגרמנים. כמיניסטר לשיקום בממשלה שקמה אחרי חוזה שביתת הנשק הוא מסביר לגנרלים המובסים: פריקת הזיון שלנו על ידי בנות הברית לטובתנו היא. הכלים מיושנים. כדי לנצח במלחמה הבאה עלינו להזדיין בנשק חדיש, ורב היתרון לצבא העמוס פחות בחומר מיושן.

עמיתו של ראתנוי, הגנרל פון סקט עושה הכל בחשאי באין רואים, על דעת ממשלת ווימאר כדי ליצור את המבנה והשלד לצבא הנקם הגרמני החדש. נאמנה עדותו של הגנרל פון ראבנאו בשנת 1940, שנת הנצחונות לנאצים: קשה היה לעשות את מלאכת הזיון בשנים 36—1940 אילו לא תוכנן הכל מראש, בשנת 1920..., אבל אין בזה כדי לכפר על עצם פשעו של ראתנוי, על היותו יהודי... ואיך אומר אוסוואלר שפנגלר, הפילוסוף הלאומי הגרמני בתקופה הוויימארית: „הכרח הוא שיבוא דבר שיקרא דרור באיזו דרך שהיא לשאיפות העמוקות ביותר שבדמנו"...

וזה בא. קם האשמדאי, וניצל את הקוניקטורה. התבוסה הלאומית שימשה כבסיסו והשפל הכלכלי — מנוע שדחפו. הגזענות — סוסו ואנטישמיות — שוטו. כך דהר והגיע לכס השלטון והמנהיגות.

מפלצת קורמת עור וגידים

לא פחות מ־73 קבוצות לאומניות שרצו בגרמניה בתקופה הוויימארית. במסבאות ובמועדוני זוהמא התאספו קציניס בדימוס ומבוטלים מאונס, מלאו את חלל האויר בשנאה ובמשטמה לכל, טיפחו רגשות נקם וצמאון לדם. אירגונים פאשיסטים וריאקציוניריים, אנטישמיים ואנטי ליבראליים נוצרו בכל פנה. באחת המסבאות שבבאווארייה, במרתף בירה במינכין נוסדה על ידי שבעה ממורמרים שתוים למחצה „מפלגת הפועלים הגרמנים", שהפכה במוצאת השנים למפלגה הנציונל־סוציאליסטית, זו אשר נתנה בטוי לחמת הזעם של החיה הטורפת הנורדית וקיפחה את חייהם של 20 מיליון איש ויותר.

בספטמבר 1919 ערכה „מפלגת הפועלים הגרמנים" עצרת באחד המרתפים במינכין, נקלע למקום קורפורל אכול מרירות בשם אדולף היטלר. הקורפורל אך יצא מבית חולים בפומראניה שם שהה חדשים רבים אחרי שנתעוור זמנית באוקטובר 1918 מגזלור בעת התקפה בריטית ליד קומון. ממורמר היה היטלר עד לשדו. מלא אמביציות ושאיפות והנה הוא דורך על סף שנת השלושים לחייו בדד וגלמוד, עברו זרוע כשלונות, גם גרמניה נכשלה, האם כשלונו שלו אינו זהה עם כשלונה של האומה? האם גורמים זהים לא פעלו בשטח זה? „היהודים הכשילוהו" בבחינות ולכן לא נתקבל לאקדמיה לאמנות בווינה, אותם היהודים הלא הכשילו גם את גרמניה. הוא מתהלך מחוסר כל, נטול עתיד ותקוה, כמוהו כל „הגרמנים הטובים", ואילו היהודים, הבולשביקים, הפלוטוקראטים אוכלים מטוב הארץ ומשעבדים את „עם האדונים"...

החדשים האפלים הארוכים של ימי עוורונו סיפקו לקורפורל הכושל הרהורי זעם לרוב שכירסמו בו עד עצמותיו. חוללו ביציבי הבלתי מרוסנים רוח אימים, יצא את בית החולים והוא יודע הכל: היהודים הם שהביאו את השואה, הם הרודים בעם הגרמני האציל, גרמניה נדקרה עם סכין בגבה על ידי היהודי המזוהם והופלה על ידו ארצה. החייל הגרמני טרם סיים את תפקידו, לא, המערכה מתחילה עתה... יש לנקום את נקמתה ממוצצי דמה...

יושב לו היטלר באסיפה במרתף הבירה וכולו קורן מאושר. הנה מדברים אנשים ברוח דעותיו. נוקבים ללא מורך בשמות האשמים: היהודים ומשרתיהם הבולשביקים,



כך הציגו הנאצים את הספרות היהודית

אט אזוי שטעלט מען פאר די אי־דישע ליטיראטור

אַזוי האָט די ראשן־טעאריע זיך אויסגעשטאלטעט.

דער פירשט פאן בילאוו האָט אומזשעניירט געריעט מיט התלהבות וועגן דעם האמער און קאוואדלע אין דער באַציאונג צווישן דייטשלאַנד און אַנדערע, סוואַכערע פעלקער. ביסמארק האָט געפונען אַז די פאָליטיק פון בלוט און אייזן, איז א לעבנס־נויטוועניקייט.

דאָס דייטשע פאָלק איז אַ פאָלק פון אַרדענונג און גע־האַרכזאמקייט, האבן טאָקע די ערשטע גשפּרייזט די פילא־זאפן אלס וועגווייזער און נאך זיי די פאָליטיקער, די הער־שער.

די לענגליכע שארבנס שטרעבן: נקמה

אויב א מפלה טוט וויי א שטאָלצן פאָלק, טוט זי זיבעני־פאָכיק ווי אַ „העררן־פאָלק" מיט לענגליכע שארבנס. אַ פארלוירענע מלחמה רופט שטענדיק ארויס נקמה־געפילן, בפרט ביי אַ „העררן־פאָלק" וואָס איז געשלאגן געוואָרן פון אונטער־מענשן. די שולדיקע אין דער מפלה האָט מען ניט געדארפט ווייט זוכן, דאָס זיינען געווען אלט־איינגעזעסענע דייטשע בירגער, ניט קיין אריער און האָבן ניט קיין לענג־ליכע שארבנס. די אידן־אונטער־מענשן, זיי זיינען שטענדיק די כפרה היגדל.

די ערשטע וועלט־מלחמה האָט זיך געענדיקט. דער ווער־סאילער פרידנס־אָפּמאַך האָט געבונדן דייטשלאַנד מיט קייטן, אויף די חורבות פון דער מאכט און רום דורשטיקן קענינגרייך — איז אויפגעשטאנען די ווייַמארער רעפובליק. „די אידישע רעפובליק" האָבן איר בערופן די אירישע סמעטענע — זי האָט געקעמפט פאר איר עקזיסטענץ. די שוועָרע ווירט־שאפטליכע לאַגע האָט רואינירט מיליאָנען, זיי זיינען ג־בליבן נאָר מיטן העמד אויפן לייב און אַ שנאה אין האַרצן. אונטערן מאַנטל פון העפליכקייט האָט געבושעוועט דאָס נארדישע בלוט — גערופן צו נקמה.

אודאי באַשולדיקט קיינער ניט דעם פרייסישן מיליטא־ריזם. שולדיק זיינען — די אידן! די הונדערט טויזנט אידן־זעלנער וואָס האָבן געקעמפט פאר דייטשלאַנד אויף אַלע פראָנטן, דער גרויזאמער מולך דאַרף אַ קרבן און ער וועט אים שוין ניט אָפּלאָזן. — „אויפן באַפעל פון וועלט־אידענטום, האָט דער איד ערצבערגער געהתמעט אויפן דערניידעריקענדן וואפנשטילטאנדס־אָפּמאַך אין נאַמען פון דאָס אומגליקליכע דייטשלאַנד" — האָט אין ניירענבערג עשעריגן דער יונגער אנטיסעמיט יוליוס שטרייכער, „ער אלס ערשטער און נאָך אים דאָס גאנצע אידענטום דאַרף באַצאָלן מיט בלוט פאַר דעם פארברעכן". און באמת, אין אַ קורצע צייט אַרום האָט באַצאָלט ערצבערגער מיט זיין לעבן פאַר זיין אונטער־שריפט, נאָך אים איז גרויזאם דערמאָרדעט געוואָרן דער ווייַמארער אידיש־דייטשער אויסערן־מיניסטער — פאן ראטענוי.

אייַנגעטליך האָט ראטענוי געדינט ערליך די נקמה־געפילן פון די דייטשן, נאָכן וואפנשטילשטאנד האָט ער ערקלערט פאר די געלאַגענע נעגעראלן אַז דאָס צונעמען פון געווער איז לטובת די דייטשן, מחמת דאס געווער איז אַלט און כדי צו געווינען אין די צוקונפטיקע מלחמה דאַרף מען זיך באוואפנענן מיט נייַע געווער. עס איז אַ פליוס וועז דאָס מיליטער איז ווייניקער באלאדן מיט אַלטן געווער.

ראטענוי׳ס גוטער פריינד נענעראל פאן סעקט האָט אלץ נעמאכט כדי אויפצושטעלן צוריק — שטילערהייט — אַ דייטשע נקמה־ארמיי. אַבער, אַבער דאָס פארגיט נאך ניט דעם שווערן חטא פון ראטענוי וואס ער איז געווען א אידי... און ווי זאָגט אסוואלד שפענגלער, דער נאַצי־אַנאַלער פילאַ־סאָף פון דער ווייַמארער תקופה: „עס מוז עפעס וואָס געשען וואס זאל באפרייען די טיפסטע שטרעבונגען פון אונזער בלוט...

און עס איז געקומען.

עס איז אויפגעשטאַנען דער אשמדאי און אויסגענוצט די קאניוקטור: דער נאַצי־אַנאַלער נידערשלאָג איז געווען זיין באזיס, דער ווירטשאַפטליכער קריזיס — דער שטויס־קרפאַט, רייכסנדיק אויפן ראסן־פערד און שמייסענדיק מיטן סאָציאַלן אויפשטיג — איז ער גאלאפ געקומען צו דער מאַכט.

די בעסטיע וועלט טעטיג

ניט ווייניקער ווי 73 נאַצי־אַנאַליסטישע גרופן האָבן געווימלט אינ׳ם ווייַמארער דייטשלאַנד. אין שמוציקע לאָקאלן זענען זיך צוזאמענגעקומען פענסיאנירטע אָפיצירן און סתם ליי־דיקגייערס און אַנגעפילט די לופט מיט האס צו אלץ, מיט בלוטדורשטיקייט און נקמה־גפיל. פאשיסטן און רעאק־ציאנערן, אנטיסעמיטן און אנטיליבעראלן האָבן געווימלט אומעטום. אין איינעם אזא מינכענער ביר־קעלער האָבן זיבן פארביטערטע, האַלב שיכורע מענשן געגרינדעט די דייטשע פאַרטיי, די שפעטערדיקע „נאַציאַנאל סאָציאַליסטישע פאר־טיי", אַז א די וואָס האָט אַרויסגעשפּיגן דעם צאָרן פון דער נארדישער חיה און פארטיליקט אין איר צאָרן מער ווי 22 מיליאָן לעבנס.

אין סעפטעמבער 1919 האָט די דייטשע ארבייטער פאַר־טיי איינגעאַרדענט אַ מיטינג אין איינעם פון די מינכענער ביר־קעלערן. איז דאָרט צופעליק אַריינגעקומען דער פון פארביטערונג צופרעסענער קאָרפּאָראַל אַדאָלף היטלער. ער איז אקאראט אַרויס פון אַ פאמעריש שפיטאָל וואו ער איז מאַנאטן לאַנג אָפּגעלעגן און זיך אויסגעהיילט פון א צייט־ווייליקער בלינדשאפט וואָס ער האָט באַקומען ביי אַ ענגלי־



הבוגדים ופושעי המלחמה. „כאן מקומי" מחליט היטלר. ב־16 לספטמבר 1919 הוא מצטרף רשמית למפלגה. רוח הרפאים שפעם בו, ההיסטריה שאפפה כל צעדיו הבליטו אותו. מיד נתמנה למנהל התעמולה של הכנופיה החדשה. בפברואר 1920 כבר נשא את הנאום המרכזי באסיפת כל חברי המפלגה החדשה. קבע 25 סעיפי פעולותיה. חלפו רק חדשיים והיטלר השתחרר סופית מהצבא, בחמת זעם נכנס כולו למפלגה. דחק רגלי המיסדים ונעשה למנהיג כל־יכול של המפלגה שגדלה והתפתחה מיום ליום, בלעה כנופיות לאומניות אחרות, שינתה שמה למפלגה נאציונל סוציאליסטית, רכשה עתון כושל „פלקישר באובכטר" וכך הפכה לתנועה משגשגת.

אספסוף זועם נהר לשורות המפלגה החדשה. חלפו כשנתיים והיטלר החליט לערוך „פוטש", לכבוש את השלטון בסערה באמצעות פלוגות הסער שלו מורכבות מטיפוסים אפלים שנעו אחריו. המצעד היה קצר. אחרי קרב חם עם כוחות המשטרה ברח היטלר המסתתר משדה המערכה בהשאירו אחריו 20 חללים. עד מהרה מצא עצמו בבית הסוהר. חבוש בכלא לנדסברג.

שלטונות גרמניה ועמם החוגים הליבראליים ראו בו מפלצת מאימת, רוח רפאים מחוסרת מצפון. האספסוף שנהר אחריו, החוגים הלאומנים הרחבים — „גבור לאומי". הוא שוחרר וחונן כעבור שנתיים ובינתיים הספיק בתא כלאו לחבר את ספרו „מיין קאמף", היסוד העכור של התנועה שהצליחה עד מהרה להשתלט על גרמניה כולה.

„מיין קאמף" — מלחמתי

הדוקטורינה של היטלר, כפי שזו באה לידי ביטוי בספרו, הפכה ללא הסתייגות לאידיאולוגיה היסודית של המפלגה הנאציונל־סוציאליסטית וכעבור זמן לנחלת העם הגרמני כולו. תיאוריה מטורפת זו אמרה:

— העולם הוא דז'ונגל, בו נאבקות האומות המהוות את האנושות. הן נאבקות על מרחב מחיה ועל זכות הבעלות של התבל. החזקים נשארים וממשיכים והחלשים מתים ונעלמים. האדם הוא חי לוחם. האומה — משפחת לוחמים. יחידה לוחמת. כל גוף חי המפסיק ללחום נדון לחדלון. גזע המפסיק ללחום ידון לכליה. כושר הלחימה של גזע תלוי בטהרתו. מכאן ההכרח לטהר את הגזע מזיהומים זרים.

הגזע היהודי, בגלל האוניברסליות שלו הוא בהכרח פאצפיסטי, בינלאומי, והפאצפיזום כשלעצמו — גדול החטאים. כי שלום המאריך ימים מעלה חלודה ומלחמה כמוה כסערה המטהרת את הים מן הזוהמה שנצטברה על פניו בדממה הממושכת. פירושו של השלום: כניעת הגזע במלחמתו על קיומו. כניעת הגזע העליון לגזע הנחות — אומר היטלר.

יש גזע ויש גזע. יש גזע אדונים שנברא לשלוט, להכניע אחרים. יש גזע תת אנושי שנברא לכניעה. היחדות הבינלאומית כצוענים — מוצאה מגזע תת אנושי. גזע נחות זה בעזרת משרתיו, הבולשביקים, גמר אומר להפוך את הטבע על פניו. לשעבד את הגזע „הארי", להשמידו אם על ידי הרעלה מתמדת ואם על ידי זיהום דמו, על ידי ניוונו. זהו תמצית תוכן מלחמת היהדות בגזע הגרמני שעליו להשיב מלחמה שערה לפי כל חוקי הדז'ונגל — קובע המטורף.

ראש חובתה של כל ארץ הוא להלאים את ההמונים. תבונתו של היחיד אינה חשובה במיוחד. הסגולות הראשונות במעלה הן: רצון ועוז החלטה. היחיד שנולד לפקח, לנהל, להדריך, חשוב לאין ערך מאלפים אין מספר בעלי הטבע של כפיפות וכניעה. רק הכוח הגס והמוחשי יכול להבטיח את קיומו של הגזע. מכאן הצורך בדפוסים צבאיים, והגזע חייב להלחם, מוכרח להלחם כי אם הוא שוקד על שמריו הריהו מוציא על עצמו גזר דין של כליה — טוען היטלר.

אילו התאחד הגזע הגרמני מבעוד מועד כי אז וכבר היה אדוניו של כדור הארץ. היה תופס את המקום הראוי לו והמוכן בעדו, מקום עם השולט בעולם. הרייך החדש חייב לצעוד בנתיב זה. לפרוש את חסותו על כל יסודות הגרמנים הפזורים ברחבי אירופה. אין איחוד בלי הנהגה אחידה ואין הנהגה אחידה אלא ניהול האומה על ידי מנהיג שנולד ונוצר למטרה זו. אין למנהיג לבטל את רצונו מפני הרצון פחות הערך של האומה אלא על האומה לבטל את רצונה מפני רצון העליון של המנהיג.

קרלייל, מהמורים הרוחניים הקדומים של היטלר טען, שיש להפקיד את הכוח ללא סייג ותנאי בידי האנשים הגדולים, המנהיגים. רצונם ומאוויהם הם חוקים. לדעתו, אסור לה לאומה להגביל את בטוי גדלותו של המנהיג, היא, האומה, צריכה להיות מאושרת כשהיא יכולה לסייע בידי המנהיג לבצע את זממו. היטלר האמין בדוקטורינה זו, האמין שהוא הנהו המנהיג המיועד. האמיתי. בז'סטה נדיבה מודה היטלר בספרו כי הגזע הגרמני העליון נחל תבוסה אבל בכוחו להוושע על ידי החזרת בטחונו העצמי. „על ידי חדירת ההכרה לצבא שיאמין שהוא בלתי מנוצח. רק המנהיג העליון יכול לעשות זאת, להבריא את האומה הגרמנית, להחזיר אותה לאיתנה ולמקומה בכוח הנשק. העולם צועד עתה לקראת המהפכה הזאת ועל המדינה החדשה לדאג לכך שהגזע יהיה מוכן להכרעה האחרונה והגדולה ביותר על האדמה הזאת".

קובע היטלר:

— שום ארץ לא תבוא בברית עם מדינה פאצפיסטית פחדנית המנוהלת על ידי דמוקראטים ומרקסיסטים. כל זמן שלא תדאג גרמניה לעצמה — לא ידאג לה איש. אין היא יכולה לחזור ולקבל את מחוזותיה האבודים אלא באמצעות הנשק. אל לגרמניה לחזור על המשגה של מלחמה בכל אויביה בבת אחת. עליה לבור את המסוכן ביותר ולהתקיפו בכל כוחותיה. אין מקום לרגשנות ביחס למדיניות החוץ של גרמניה, אין לסבול שום ברית עם רוסיה כי מטרתם של הסובייטים — נצחון היהדות הבינלאומית.

שער גאז־כלאר אטאקע ביי קאמען. היטלער איז געווען פאר־ביטערט בײזן מאַרך פון די בײנער און פול מיט אמביציעזע שטערעבונגען. ער איז שוין דאן געווען אין די דרייסיקער, איינזאם און פארלאָזן. ער האָט געטראַכט אַז דייטשלאַנד און ער ליידן שטענדיק פון די אָפּטע דורכפאַלן, און אפשר שטימען זיך איין די דורכפאַלן פון דייטשלאַנד און איר קאַר־פאַראַל? אפשר האָבן עס די זעלבע פאקטארן גורם געווען? דורך א איזישן לערער איז ער דורכגעפאַלן און ניט געקענט אַנקומען אין די ווינער קונסט־אקאדעמיע, האָבן דען ניט די אידן אויך געשטרויכלט דייטשלאַנד? אָט גייט ער אַרום אָרעם, אַן האָפענונג אויף אַ צוקונפט, גענוי ווי אַלע גוטע דייטשן, אָבער די אידן, באַלשעוויקעס לעבן א גוטן טאָג און פאַרקנעכטן דעם הערער־פאָלק. די לאַנגע, פינסטערע מאַנאַטן האָבן דעם נעבעכדיקן קאָרפּאראַל געליפערט האס־גדאַנקען וואָס האָבן אים דורכגעפרעסן ביזן ביין און צו־בושעוועט זיינע פינסטערע געפילן. ער איז אַרויס פון שפיטאָל וויסענדיק אלץ: די אידן זיינען עס די וואָס האָבן געבראַכט דעם אומגליק, זיי געווען אויפן נאבעלן דייטשן פאָלק. דייטשלאַנד האָט באַקומען אַ מעסער אין רוקן פון אַ שמו־ציקן אידן און ער האָט איר געשליידערט אויף דער ערד. ניין, דער דייטשער סאָלדאָט האָט נאָך ניט דערפילט זיין אויפגאָבע, דער קאמף הויבט זיך יעצט אָן, מען מוז נקמה נעמען פון דייטשלאַנדס בלוט־זויגערס.

היטלער איז געזעסן אין שמוציקן ביר־קעלער און גע־שטראַלט פון גליק, אָט א דאָ ריידן מענשן ווי ער פאַרשטייט, רופן די אמת'ע נעמען פון די שולדיקע: די אידן, די פּאַרעטער און קריגס־פאַרברעכער.

דעם 16־טן סעפּטעמבער 1919 שליסט ער זיך אָן דער פאַרטיי. א דאַנק זיין שדים־גייסט און היסטעריע ווערט ער באַלד באשטימט אלס פּראָפּאַגאַנדע לייטער פון דער נייער באַנדע. אין פעברואר 1920 האָלט ער שוין די הויפּט־רעדע אויף דער פאַרזאַמלונג פון אַלע פאַרטיי־חברים און שטעלט אויס 25 טעזיקייטס־פונקטן. אין אַ פאָר מאַנאַטן באפרייט ער זיך פון מיליטער און מיט האס און צאָרן וואַרפט ער זיך אַריין אין דער פאַרטיי־אַרבייט, רוקט אַוועק אן א זייט אירע גרינדער און ווערט דער כל־יכול־דיקער פירער פון די פאַרטיי וואָס ענטוויקלט און צוואַקסט זיך פון טאָג צו טאָג. שלינגט איין אַנדערע נאַציאָנאַליסטישע גרופן, בייט אום איר נאָמען אויף דער „נאַציאָנאַל סאָציאָליסטישער פאַרטיי" און ווערט פאַרוואַנדלט אין א קורצע צייט אין אַ בליעדיקע פאַרטיי.

צובושעוועטע מאסן שטראמען אין די נייע פאַרטיי. נאָך צווייַ יאָר באשליסט היטלער דורכצופירן אַ „פוטש" און פאַרקאָפּן די מאַכט. ס'איז געווען אַ גאנץ קורצער מארש, היטלער אנטלויפט לאָזענדיק 20 טויטע, ער באהאלט זיך אָבער מען געפינט אים און מ'שפּארט אים איין.

די דייטשע רעגירונג און די ליבעראלע קרייזן האָבן געזען אין אים אַ שרעקנס־געשפענסט און געוויסענלאָזן שדים־גייסט, אָבער דאס פעבל און די בריטיע נאַציאָנאַליסטישע קרייזן — א פאָלקס־העלד. נאָך צווייַ יאָר זיצן ווערט ער



בכניסה לכפר גרמני. כרוז: היהודים — אסוננו / ביי דעם אריינגאנג אין א דייטש דארף. א טראנספּוראנט: די אידן — אונזער אומגליק

באַפרייט. דערווייל אָנגעשריבן זיין בוך „מיין קאַמפף", דעם שמוציקן פונדאמענט פון די פאַרטיי וואָס האָט אַזוי גיך באַוועלטיקט גאַנץ דייטשלאַנד.

מיין קאמף

היטלערס דאָקטרינע וואָס איז געקומען צום אויסדרוק אין זיין בוך, איז פאַרוואַנדלט געוואָרן אין דער אומבאַשטרי־טענער אידעאָלאָגיע פון די נאַציאָנאַל־סאָציאָליסטישע פאַרטיי און שפעטער— פון גאַנץ דייטשן פאָלק.

— זי זאָגט:

די וועלט איז א דזשאנגל אין וועלכן עס קעמפן די פעלקער וואָס שטעלן צוזאמען די מענשהייט. זיי קעמפן פאר א לעבנס־רוים און וועלט־הערשאפט. די שטאַרקע בלייבן און די שוואַכע פאַרשווינדן. דער מענש איז אַ קעמפענדע חיה, אַ פאָלק — א משפחה פון קעמפער. אלדאס לעבעדיקע וואָס הערט אויף צו קעמפן, איז פארמשפט צו אונטערגאַנג. א ראַסע וואָס הערט אויף צו קעמפן — פארשווינדעט. די קאמפס־מעגליכקייטן זיינען אפהענגיק פון דער ריינקייט פון די ראַסע און דערבײַ איז נויטיק אויסצורייניקן די ראַסע פון שמוציקע עלעמענטן.

די אידישע ראַסע מוז זיין פאַציפיסטיש וויל זי איז אינ־טערנאַציאָנאַל, און דער פאציפיזם איז אַליין די גרעסטע זינד וויל אַ לאַנג־יעריקער שלום ווערט פאַרשאַוווערט און



* * *

תפקיד „עצום" הטיל היטלר על המפלגה הנציונל־סוציאליסטית: לפקח עיני העם הגרמני לעבר האומות האחרות, לזרים החיים בתוככי גרמניה ולאלה החיים סביבה. ובעיקר, להזכיר השכם והערב כי אויב איום שוכן במדינה, המוצץ את דמו, מרעיל את האויר, הממון את הגזע ומהרס את הכל, והוא: היהודי, אויב האנושות הגורם הישיר והעקיף לכל הסבל.

אולם בצד התפקיד „הקשה" בא הגמול: האדם הגרמני הוכרז כאיש העליון שהכל מותר לו משום שהוא שייך לעידית האנושות, לגזע „האריי" הטהור והאצילי. האידיאולוג של המפלגה, אלפרד רוזנברג הכריז ברורות: לא אהבה נוצרית, לא הומאניות של בונים חופשיים, לא פילוסופיה של המשפט הרומאי, אלא דת ארית. דת המעניקה למאמיניה ונאמניה גמול מלא לכל סבל.

סמל העניק היטלר למפלגה: צלב הקרס. אותו אות וסמל של שלטון והרס של הגרמנים הקדומים. הסברו קצת מסובך: צלב הקרס מכיל פעמים מספר שבע, מספר המסמל מזל ומבשר הצלחה. לפי אמונה תפלה של הגרמנים הקדומים. אם זה מעט, הרי נימוק נוסף: „הסוואסטיקה" בעגה האנקריטית, „הארית" משמעה: מזל והצלחה...

המצע הנאציונאל סוציאליסטי, בן כ"ה הסעיפים הכיל, נוסף לדוקטורינות טפלות, צמאות דם גם סעיפים מעשיים, „סוציאליים", כי על כן ראשותה של המפלגה כמפלגת פועלים ושמה בישר על סוציליזום ליד הנאציונליזום. שלושת הסעיפים הסוציאליים שבמצע אמרו:

א) ביטול כל הרווחים לא מעבודה פיסית.

ב) הלאמת כל חנויות כל־בו והעמדתן לפקוח ציבורי.

ג) עונש מות לספסרים ומלוים בריבית בלי הבדל דת וגזע.

היטלר אמנם הרבה להתפאר כי לא שכח ולא ישכח שהמפלגה הנאצית היא מפלגת פועלים אבל היו אלה פטפוטי שוא מחוסרי תוכן. על חורבות החוק והצדק רמסו הנאצים במגפיהם כל החוקים והיסודות הסוציאליים, ההומאניים והמתקדמים. על כתפי פלוגות ס. ס., ס. א. בראשות ארנסט רהם, הרפתקן ופושע מיני נישאה המפלגה הנאציאנל סוציאליסטית של אדולף היטלר, בהרסה בדרכה את כל אשר בשם צדק ואמת תכונה.

הזינוק קדימה

נסיון הנפל של המהפכה הנאצית בנובמבר 1923 העניק להיטלר תהלה רבה ברחבי גרמניה. העובדא ש„המנהיג" השתטח על הקרקע לשמע היריה הראשונה, ברח כפחדן והתחבא כמוג לב ונאסר כפושע לא האפילו על פופולריותו, באפריל 1924 הוא נדון ל־4 שנות מאסר אבל מיד הופחת עונשו ל־13 חדשי כלא, מוקף הערצה והבנת רבים. מכל עבר ופנה הושמעו דברי מחאה נגד הקזת דמם של „הבנים הנאמנים ביותר של העם הגרמני", נגד כליאתם באזיקים, וכי לא נתנו 2 מגדולי אנשי המדע הגרמנים, הפיסיקאים בעלי פרס נובל פיליפ לנארד ויוהאנס סטארק בטוי מלא לאוירה הכללית ששררה כבר אז בגרמניה, כשפרסמו הצהרה פומבית שאמרה:

„אנחנו מבקשים להודיע ברבים, בהתאם לרגשותינו העמוקים ביותר, שאנו רואים בהיטלר ובחבריו התגלמות של אותה רוח אליה נכספנו תמיד, אותה שאפנו להשיג וששאבנה מתוך עצמנו".

אילי תעשיה והון, אנשי מדע וספרות, הכמורה הנמוכה והגבוהה, כולם עמדו לו, להיטלר ולכנופיותו, ועזרוהו במישרין ובעקיפין להשיג את מטרתו. אגרת הרועים של האפיפיור פיוס ה־11 משנת 1922 שאמרה „מדינה, ככל שהיא דימוקראטית יותר כן מרובה האנדרלמוסיה בחייה הלאומים" תרמה הרבה להצטרפות המוני קאתולים לשורות הנאצים, בבאווריה ומחוצה לה וביום 15 במאי 1931, כשהיטלר עמד על סף השלטון, פירסם האפיפיור אגרת רועים נוספת בזכות המשטר הדיקטטורי, אגרת שנוצלה הרבה על ידי התעמולנים הנאצים.

אילי התעשיה וההון הגרמניים העמידו לרשות התנועה הנאצית אמצעים כספיים בלתי מוגבלים כמעט, שאיפשרו לכנופית היטלר לצעוד מנצחון לנצחון. ואילו הנאצים הבטיחו להם לחסל את מתחריהם היהודים, נסכו בהם את התקוה, שבבוא היטלר לשלטון יצליחו לרשת את ההון היהודי הרב ולמלאות כיסיהם שוד.

איש לא הפריע ליוליוס שטרייכר, כשעבר את גרמניה בשנת 1924 לארכה ולרחבה והפיץ בהופעותיו הפומביות רעל נגד היהודים. תשואות סוערות ליוו אותו כשקם והכריז:

... לא מחוסר אחריות ולא לשם שעשוע אני נלחם באויב היהודי, אלא משום שאני נושא בתוכי את הידיעה שכל האסון הומט על גרמניה על ידי היהודים בלבד. הממשלה מתירה ליהודי לעשות כרצונו. העם מצפה לנקיטת מעשים! הרשות בידכם לחשוב על אדולף היטלר כאשר תחשבו, אבל בדבר אחד אתם חייבים להודות: היה בו העוז לשחרר את העם הגרמני מן היהודי על ידי מהפכה לאומית בנפשו של הגרמני וזה היה מעשה!...

על גלים אנטישמיים נישאה המפלגה הנאצית. סיסמתה אחרי שחרורו של היטלר: „אלפי שנים החריב היהודי את העמים, הבה ונפתח היום פרק חדש למען נוכל לבער את היהודי" זכתה לחד חזק. היטלר לא היה צריך להכניס ללבם של הגרמנים שנאה ליהודים, הוא לא אולץ לברוא שנאה זו. היא קיימה בטרם נולד רב־הטבחים, היא מצאה קן ומחסה בלבם של מרבית הגרמנים, עוד בטרם הכריזו שבע הרפתקנים שתויים על יסוד המפלגה הנאצית. הוא רק ליבה את השנאה הזאת. חשפה והפכה לגורם תוסס ומתקיף. הוא רק הבטיח מתן סיפוק ליצרים האנטישמיים.

הכנופיה הנאצית טרם דנה אז על צורת פתרון בעית היהודים אבל, את כוונותיו חשף היטלר, לא פעם, במישרין או בעקיפין. לדעתו, הרי חטאה של אנגליה — התערבותה באירופה. חטאה של צרפת — חוצפתה להעניק מפלה מוחצת לגרמניה, חטאה של פולין — דחיפת אפה לגבול גרמניה,

א קריג איז ווי א שטורם וואָס רייניקט אָפּ דעם ים פון דעם שמוץ וואָס האָט זיך אָנגעזאַמלט אין דער רואיקייט. שלום — הייסט פארקנעכטונג פון די ראסע אינ׳ם קאַמף פאַר איר עקזיסטענץ.

ס׳איז דאָ אַ ראַסע וואָס איז געבוירן צום הערשן און אַ אַנדערע — צו קנעכטשאפט. דאָס וועלט־אידענטום, שטאמט פון א אונטער־מענשליכע ראסע, וואָס האָט באַשלאָסן, מיט הילף פון זיינע משרתים — די באָלשעוויקעס פארקנעכטן די ארישע ראסע און איר פארניכטן אדער דורך אונאויפ־הערליכער פארסמ׳ונג אדער דורך פארשמוצן דאס ארישע בלוט. דאָס איז דער עיקר און אינהאלט פון די מלחמה וואָס דאָס אידענטום פירט, געגן וועלכען מען דארף קעמפן לויט אַלע כללים פון דזשאנגל.

די מאסע דארף געהאַלטן ווערן אין צוים. דער פארשטאַנד פון איינצלנעם שפילט ניט קיין ראליע. די וויכטיקסטע איי־גענשאפטן זיינען: שטאַרקער ווילן און ענטשליס־קראַפט. איינער וואָס האָט געבאָרענע אייגענשאפטן צו פירן — איז פילפאכיק וויכטיקער פון טויזנטער שוואַכע און אונטער־טעניקע נאַטורן. נאָר דער ברוטאלער כוח קען אויפהאַלטן די ראסע.

וואָלט די דייטשע ראסע זיך פאַראייניקט פריצייטיק, וואָלט זי געהערשט איבער דער וועלט און פאַרנומען דעם אָרט וואָס איז גרייט פאַר איר און פאַסט איר — פון א פאלק וואָס באהערשט די וועלט. דאָס נייע רייך מוז מארשי־ן אויף דעם וועג. עס קען ניט זיין קיין אייניקונג אָן אַ פאַר־אייניקטע פירונג און עס קען ניט זיין קיין אייניקע פירונג אויב דאָס פאָלק וועט ניט געפירט ווערן דורך אַ פירער וואָס איז געבוירן פאַר דעם צוועק. דער פירער טאָר ניט מבטל זיין זיין ווילן צוליבן מינדערווערטיקן ווילן פון פאלק און דאָס פאָלק דאַרף מבטל זיין זיין ווילן צוליבן העכסטן ווילן פון פירער.

מיט אַ זשעסט איז היטלער מודה אין זיין בוך, אַז די נאבלע דייטשע ראסע איז טאַקע געשלאָגן געוואָרן, אָבער זי קען צוריק געהאָלפן ווערן אויב זי וועט נאָר גלויבן אין זיך, אַריינדרינגענדיק אינ׳ם מיליטער דאָס באַוואוסטזיין אַז ער איז אומבאַזיגבאר. אָבער נאָר דער העכסטער פירער קען געזונט מאַכן דאָס פאָלק. און כדי צוריק ווערן געזונט דארף מען האבן געווער. די וועלט שפרייזט צו די דאָזיקע רעוואָ־לוציע. און דאָס נייע דייטשלאַנד דאַרף זאָרגן דערפאר אַז זי זאָל זיין די ראסע וואָס איז צוגעגרייט צום לעצטן גרויסן קאַמף אויף דער ערד.

— היטלער שטעלט פעסט:

— קיין לאנד טאָר ניט שליסן קיין פאַקט מיט אַ שרעק־עוודיקער, פאציפיסטישער רעגירונג וואָס איז אָנגעפירט פון דעמאָקראַטן און מאַרקסיסטן, קיינער וועט פאַר דייטשלאַנד ניט זאָרגן אויב זי וועט עס אַליין ניט טאָן. נאָר מיטן געווער וועט זי צוריקבאקומען די אָפּגעריסענע שטחים אירע. דייטש־לאַנד טאָר ניט נאָכאַמאָל באַגיין דעם זעלבן פעלער צו קעמפן מיט אַלע אירע פיינט גלייכצייטיק, זי דאַרף אויסקלייבן דעם געפערליכסטן, אים באַפאַלן מיט דער גאַנצער קראַפט. עס טאָרן ניט הערשן קיין שום סענטימענטן אין דער דייט־



ברחוב ראשי בברלין קוראת כרזה: אל תבקרו אצל רופאים ועו״ד יהודים / אויף א הויפט גאס אין בערלין: ״מייד אויס אידישע דאקטארים און אדוואקאטן״

שער אויסערן־פאָליטיק.

אַ „ריזיקע״ אויפגאַבע האָט היטלער אַרויפגעלייגט אויף דער נאצי פאַרטיי: עפענען די אויגן פון דייטשן פאָלק, ניט אויפהערן צו דערמאָנען אז דער שרעקליכער פיינט געפינט זיך אַרום אים, וואָס זויגט זיין בלוט, פארפעסטעט זיין לופט, דעגענערירט זיין ראסע און פאַרניכטעט זיין לאַנד. דאָס איז דער איד! דער ביטערער שונא פון דער מענשהייט. דער דירעקטער און אונדירעקטער גורם צו אַלע ליידן.

אָבער גלייכצייטיק מיט די „שווערע״ אויפגאַבע — קומט דער אָפּצאָל: דער דייטשער מענש איז ערקלערט געוואָרן אַלס אויבער־מענש וועמען עס איז אַלץ ערלויבט, די עליטע פון דער מענשהייט — פון דער נאבלע און ריינע „ארישע״ ראסע. איז געקומען דער פאַרטיי־אידעאָלאָג אַלפרעד ראָזענ־בערג און דערקלערט דייטליך: ניטא קיין קריסטליכע ליבע, קיין הומאניזם פון פריימויערער, קיין פילאָסאָפיע פון רוי־מישן געזעץ — עס איז דאָ דער אַרישער גלויבן.

היטלער האָט געגעבן דער פאַרטיי אַ אָפּצייכן: דעם האקענקרייץ. דער צייכן פון מאַכט און פאַרניכטונג פון די אַמאָליקע גערמאַנען. זיין באדייטונג איז אַ ביסל פאַרוויקלט: דער האקענקרייץ איז צוזאמענגעשטעלט פון צוויי מאָל זיבן, אַ צאָל וואָס באַדייט מזל און הצלחה, לויטן נאַרישן אבער־גלויבן פון די אַמאָליקע גערמאנען. און אויב דאָס איז נאָך ווייניק, איז דאָ נאָך אַ ערקלערונג: די „סוואַסטיקא״ — אין סאנקריט — הייסט: מזל אום גליק...

דער נאצי פראָגראַם מיט זיינע 25 פונקטן ענטהאַלט, אויסער נארישע און בלוטדורשטיקע דאָקטרינעס, אויך א

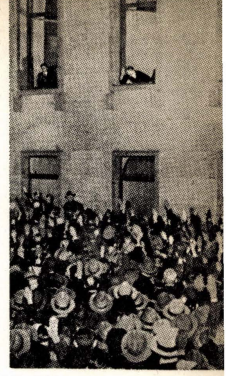

חטאה של רוסיה — דחיפת אפה לאירופה ואילו חטאם של היהודים — עצם קיומם הפיסי.

כנופית הרוצחים — שליטי גרמניה

בשילדא (חלם הגרמנית) הכל יתכן. מה עוד כשהשילדאים החלו באמת לחשוב שאין הם אלא העידית של האנושות. הנעלים ביצורי תבל, שלא נוצרו אלא לשלוט ולכבוש וכי כל טוב העולם למענם בא. מנעו מהם האומות מלקבל את המגיע להם? יבוא היטלר ויתבע את עלבונה של גרמניה, יוציא את העושק מהעושקים.

המפלגה הנאצית של אדולף היטלר החלה לצעוד קדימה. בשנת 1928 קבלה 10 מקומות בבית הנבחרים בבחירות כלליות אבל במהירות זינקה קדימה. בשנת 1930 מנתה 107 צירים ובבחירות בשנת 1932 — 230 צירים.

המשבר הכלכלי הקשה שפקד את גרמניה בשנת 1930 תרם תרומה מכרעת לביצור התנועה הנאצית. 2.300.000 מחוסרי עבודה נקלטו יפה בשורות הנאצים. ל־6.500.000 המצביעים למען היטלר בראשית שנת 1930 נוספו רבים שחפשו בטוי למרירות נפשם וכשנערכו בשנת 1932 בחירות לנשיאות, התחרה כבר היטלר עם המרשל הינדנבורג, מועמד הצבא, והחוגים הלאומנים שלא היו רחוקים בהשקפותיהם מהנאצים. היטלר אמנם הפסיד, זכה ל־13 מיליון קולות מול 16 מיליון שהצביעו בעד המרשל הישיש, עובר בטל ועטור התהלות, אבל, היתה זאת שירת הברבור האחרונה של החוגים האנטי היטלריסטיים. בנובמבר אותה שנה אמנם הפסידו הנאצים בבחירות לבית הנבחרים, ירדו מ־230 צירים ל־196 צירים אבל היתה זאת הנסיגה האחרונה לקראת הזינוק המכריע. חלפו רק חדשים מספר וב־30 באינואר מינה הינדנבורג, הנשיא הולך הבטל את אדולף היטלר כקנצלר של הרייך. כעבור זמן מה בויים מחזה הצתתה של בנין בית הנבחרים, הנשיא הינדנבורג אישר את חוק „מעשי הבגידה ובגידה במדינה" ביום 21.3.1933 שהעניק סמכויות בלתי מוגבלות בידי ממשלת היטלר, אם כי בבחירות מיוחדות שנערכו ביום 5 למרץ לבית הנבחרים השיגה המפלגה הנאצית רק 43.9 אחוז מכלל הקולות ורק עם 8 האחוזים שבידי הסיעה הלאומנית הקימו קואליציה ברוב זעום מאד.

גרמניה נמסרה לידיה של הכנופיה ההיטלראית לא רק על ידי חברי המפלגה הנאצית ואוהדיה. חוגי הרייכסווער כמו אילי התעשיה, הכמורה ואנשי המדע „שוכנעו" שיש לתת להיטלר את השאנסה. היה זה חוג ידידי אדולף היטלר של התעשיה הגרמנית שממן את פעולות הנאצים, חוג שכלל את גדולי אילי ההון בגרמניה, את הבארון פון שרדר ואת ד"ר הילמאר שאכט, את אוגוסט רוסטרג „מלך האשלג" ואת אלפרד קרופ „מלך הפלדה", ומי לא היה בין אנשי ההון שעזרו להיטלר להגיע לשלטון? אנשי קונצרן פריק ונציגי הספנות הגרמנית בראשם אמיל אלפריך מקו „המבורג־אמריקה", עמיל מאיר מהדרזנר בנק ופרידריק ריינהארט מה„קומרץ אונד פרייווואטבאנק" ואחרים.

וחוגי הרייכסווער? אלה שהחזיקו ברשתם את הנשיא עובר בטל נתנו למעשה את הדחיפה האחרונה. הם חישלו את ברונינג והכשילו את הגנרל שטרייכר, האחרונים ששמשו כקאנצלרים לא נאציים. העלו לשלטון את פון פאפן במטרה ברורה, לסלול את הדרך לעלית היטלר לשלטון. כך קם הבריח בין אנשי הרייכסווער והיטלר, ברית שנשמר עד לתבוסת הנאצים.

המפלצת חושפת את זהותה

מאסרים, פוגרומים, מעשי רצח ושוד, וכל פשע נתעב בוצעו על ידי הנאצים מהיום הראשון לעליתם לשלטון, באורח חוקי היה שלטונם עדיין רופף מאד. בבחירות לרייכסטאג בשנת 1934 השיגו הנאצים למרות מעשי מעילה ושחיתות 288 צירים לעומת 118 צירים סוציאליסטיים, 81 קומוניסטים ו־51 לאומנים.

שריפת הרייכסטאג וחקיקת חוקים מיוחדים המוסרים לידי הממשלה את השלטון המלא ללא כל ביקורת, חוקים שבאו בעקבות הביום איפשרו לנאצים להתבצר בשלטונם ולהטיל את אימתם על גרמניה כולה. אבל, החוק בלבד לא הספיק להטיל את מרותו של היטלר על הרייך השלישי ועל האומה הטיבטנית, שהתרגלה בתקופה הווימארית הקצרה ובשנים שלאחריה לחופש הבטוי ולבקורת פוליטית. המפלצת, הצמאה לדם חיפשה הזדמנות נאותה לחשוף את נחת זרועה.

וההזדמנות סופקה על ידי ארנסט רהם, מראשוני הנאצים ומפקד ס. א. רבת העצמה, אותו פושע והרפתקן העיז לא פעם לפעול על דעת עצמו, לזלזל בהיטלר, לראות בו „מנהיג ושותף" ולא „מנהיג ואדון". היטלר גמר אומר לחסלו. גילה או ביים נסיון מהפכה מצד רהם שיצא לחופשה. מיד יצא אליו ואסרו אישית. פקד על טבח של כל עוזרי רהם בס. א. ואגב פעולה פנימית זו, ציווה לערוף ראשם של כל שונאיו מימים עברו ומתנגדיו הפוליטיים. 7000 איש ויותר, כאלה שהיו קשורים עם רהם וכאלה שלא היו קשורים עם המפלגה הנאצית נעלמו. יד המפלצת השיגם, ביניהם מנהיגי מפלגות יריבות וגורמים פוליטיים עצמאיים וכל אדם שעמד אי פעם בדרכה של המפלגה הנאצית. הטבח האכזרי הדהים את גרמניה ועמה את האנושות כולה, אבל היטלר היה מאושר. הופיע בבית הנבחרים הגרמני מבלי להצדיק את מעשהו, שהיה מנוגד לחוק ולמשפט. קבע בנאומו ביהירות ושחצנות כי „בשעה זו הפכתי אני למצפונה של גרמניה ולשופט העליון והמחוקק של האומה"...

חברי סיעות האפוזיציוניות הבינו שאין זו מן החכמה להמשיך בהתנגדות לשלטון הנאצי, הם שתקו. המוני גרמנים למדו לדעת שיהיה זה מן הסכלות לעמוד מן הצד. הם הסיקו את המסקנות. הצטרפו ברובם לשורות הנאצים וכרעו ברך בפני היטלר. מעתה הפכה המפלצת לשליטה הבלעדי של גרמניה.

אולם הצמרת הנאצית היתה זהירה מדי, מיאנה לבסס את שלטונה על מרחץ דמים הנערך לעתים רחוקות. כדי

פאָר סאָציאַלע פּונקטן. האָט דאך די פּאַרטיי פריער געהייסן אַ אַרבייטער־פּאַרטיי און אויך צום נאציאָנאַליזם צוגעטשע־פּעט דעם סאָציאליזם. זיי זאָגן:

א) אָפּשאַפן אַלע פאַרדינסטן פון ניט קיין פיזישע אַרבייט.

ב) פארשטאטליכן אלע ווארענהייזער און זיי אונטער־שטעלן אונטער א עפענטליכער קאָנטראָל.

ג) טויט שטראָף פאַר מעקלערס און פּראָצענטניקעס אן אונטערשייד פון גלויבן און ראסע.

היטלער האָט זיך אפילו א סאך בארימט אז ער האָט ניט און וועט ניט פארגעסן אז די נאצי פּאַרטיי איז א אַרבייטער־פּאַרטיי, אָבער דאָס איז געווען נאָר א פוסטע פּלוידעריי. די נאציס האָבן געטראָטן מיט די פיס סאָציאַלע, הומאנע און פארטשריטליכע יסודות. אויף די פּלייצעס פון די ס.ס. און און א. ס. טרופן, אונטער דער פירונג פון ערנסט רעהם, א שארלאטאן און געשלעכטס־פארברעכער, האָט די נאצי־פּאַרטיי גאלאפירט צושטערענדיק אויף איר וועג אלדאס גערעכטע און אמת'דיקע. פערגעסן די סאָציאַלע פּונקטן.

פארווערטס, צום בלוט באד

די דורכגעפאלענע נאצי רעוואלוציע פון נאוועמבער 1923 האָט היטלערן בארימט געמאכט אין גאנץ דייטשלאַנד. דאָס וואָס דער „פירער" איז ביים ערשטן שאָס געפאלן פון שרעק אויף דער ערד, אַנטלאָפן און זיך באַהאַלטן אין א קעלער דאָס האָט ניט פארדונקלט זיין פּאָפּולאַריטעט. אין אפריל 1924 איז ער פארמשפט געוואָרן צו 4 יאָר טורמע, אָבער די שטראָף איז אים פארקלענערט געווארן ביז 13 מאָנאַטן. ער איז געוואָרן ארומגערינגלט מיט פארשטענדעניש. פון אלע זייטן האָבן זיך געהערט פּראָטעסטן געגן דאָס פארבלוטיקן פון די בעסטע קינדער פון דייטשן פאָלק. די צוויי גרויסע דייטשע פיסיקער און נאבל־פרייז טרעגער: פיליפס לעאנארד און יאהאנס סטאַרק האָבן געגעבן דעם פולסטן אויסדרוק די שטימונג וואָס האָט דאן געהערשט אין דייטשלאַנד, געבענדיק די פאלגענדע עפענטליכע ערקלערונג:

„מיר בעטן צו פארעפענטליכן, אין איינקלאנג מיט אונ־זערע טיפסטע געפילן, אַז מיר זעען אין היטלערן און זיינע חברים, די פארקערפערונג פונ'ם גייסט נאָך וועלכן מיר האָבן שטענדיק געבענקט שטענדיק געשטרעבט אים צו דערגרייכן און וועלכן מיר האָבן געשעפּט פון אונז אַליין".

האָבן דען די געלט־מאגנאטן, די וויסענשאפטלער און הויכע און נידעריקע גייסטליכע, ניט געהאַלטן מיט אים און זיין באַנדע און ניט געהאָלפן דירעקט אָדער אונדירעקט צו דערגרייכן זיין ציל?

די ענציקליקע פון פויפסט פיוס דער 11־טער פון יאָר 1922 וועלכע זאָגט: „וואָס מער א לאַנד איז דעמאקראטיש אלץ גרעסער איז דער וויר־וואר אין איר נאציאָנאַלן לעבן", האָט פיל געהאָלפן צו דעם אַז מאסן קאטאליקן זיינען אריינגע־טרעטן אין די נאצי פּאַרטיי. דעם 15־טן מאי 1931, ווען היטלער איז שוין געשטאַנען אויפן שוועל פון זיין מאַכט, האָט דען דער פּויפּס ניט פארעפענטליכט זיין צווייטע ענצי־קליקע לטובת דער דיקטאטור? זי איז גוט אויסגענוצט געוואָרן דורך די נאצישע פּראָפּאָגאַנדיסטן.

האָבן דען די געלט־מאַגנאטן ניט געהלפן היטלערס באנדן



המונים מריעים — היטלר עלה לשלטון / ענטזיאסטישע מאסן — היטלער ביי דער מאכט

מארשירן צום זיג? איז דען היטלער ניט געוואָרן פּאָפּולער און בעוואונדערט פון אלעמען ווייל ער האָט זיך אויסגע־צייכנט אין פאַרשפּרייטן יידן־האס?

דער אנטיסעמיטיזם האָט געטראָגן אויף זיינע פליגלען די נאצי פּאַרטיי. די לאזונג פון די נאציס: „טויזנטער יאָרן האָט דער איד חרוב געמאכט די פעלקער, לאָמיר היינט אָנהויבן אַ נייעם קאַפּיטל כדי אויסצוראטען דעם אידן" — האָט געהאט אַ שטאַרקן אָפּקלאַנג. היטלער האָט ניט גע־דארפט שאַפן דעם אנטיסעמיטיזם ביים דייטשן פאָלק, ער איז שוין געווען נאָך איידער דער הויפּט־תלין איז געבוירן געוואָרן און געוויס נאך איידער די זיבן שכורים האבן גע־גרינדעט די נאצי פּאַרטיי. ער האָט נאָר צופלאַקערט די שנאה, איר פארוואנדלט אין א ברויזענדן און שמעטערנדיקן פאקטאר, ער האָט נאָר צוגעשטעלט שפּייז דעם אנטיסע־מיטישן מולך.

די נאצישע באנדע האָט נאָך דאן ניט געהאט קיין פּלאַן ווי צו לעזן די אידן־פראגע. אָבער זייערע כוונות האָט היטלער אויפגעדעקט ניט איינמאָל, דירעקט אָדער אונדירעקט: די שולד פון ענגלאַנד באשטייט אין דעם וואָס זי מישט זיך אין אייראפּא; פון פראנקרייך — ווייל זי האָט געהאט די חוצפה צו צושלאָגן דייטשלאנד; פון פוילן — ווייל זי האָט אריינגעשטעקט איר נאָז אין דייטשלאַנדס גרענעצן; פון רוסלאַנד — ווייל זי שטעקט אריין דעם נאָז אין אייראפּא, און פון די אידן — ווייל זיי לעבן אויף דער וועלט.

און די נאצישע פּאַרטיי האָט גענומען מארשירן פאראויס. אין יאר 1920 האָט זי באקומען 10 פּלעצער אין רייכסטאג. אין יאר 1930 האָט זי שוין געהאט 107 און אין די וואלן פון יאר 1932, — 230 פּלעצער אין רייכסטאג.

דער שווערער ווירטשאפטליכער קריזיס וואָס איז אויס־געבראָכן אין דייטשלאנד אין יאר 1930 האָט פיל געהאָלפן פארשטאַרקן דער נאצישער באוועגונג. 2.300.000 ארבייטס־לאָזע האָבן געפונען אַ פּאסיקן פּלאץ אין די רייען פון די נאציס. אין יאר 1930 האָבן געשטימט פאר היטלערן 6.500.000 מענשן אָבער אין די פרעזידענט וואלן פון יאר 1932 זיינען צוגעקומען היטלערן נאָך פיל שטימען. היטלער האָט טאַקע פארלאָרן, ער האט באקומען נאר 13 מיליאן שטימען און דער אַלטער, עובר־בטל'דיקער, בארימטער מאר־



היטלר נשבע בקאנצלר / היטלער שווערט איין אלעס קאנצלער

להשיג ציות עיוורת דרוש פחד מתמיד וקבוע. דוגמת שלטון הקומוניסטים ברוסיה. היטלר, „החרד" לטהרתה של גרמניה הסכים הפעם לוותר ולהלביש את השלטון הגרמני במוצר רוסי טיפוסי, דוגמת הצ. ק. או הג. פ. או., לראשונה הקים גריגג את המוסד הזה בפרוסיה, ביוני 1933, חדשים מספר אחרי עלות הנאצים לשלטון. היתה זאת משטרה פוליטית (גסטפו) מרובת זרועות כתנין בראשותו של רודולף דילס. ב־1 לאפריל 1934 נתמנה המפקח הנאצי של המשטרה בבאווריה, היינריך הימלר כסגן מנהל של המשטרה הפוליטית שהפכה לכל גרמנית ובשנת 1936 — כמפקד עליון, ולו כפופים במישרין קורט דאלינה, כראש המשטרה הסדירה וריינהארד היידריך, כראש משטרת הבטחון.

והמשטרה הפוליטית או משטרת הבטחון, לא פעלו בחלל ריק. הגיסטאפו יצרה את התנאים הנאותים להמשך רצוף של משטר האימים. את מרתפי העינויים, את מחנות הריכוז, את המאסרים השרירותים. יעודה של המחנה שונה מיעודו של הכלא, בעוד זה האחרון נועד לבדד את האסיר מהחברה, הרי שמחנה ריכוז הנאצי בא להטיל עונש ללא רחמים על האסיר בשעה שהמולדת תובעת זאת. מה תובעת המולדת — זאת קובעים קציני משטרת הבטחון, בלי כל צורך למסור דו״ח לאיש פרט לממונים עליהם, מה טיבו של העונש — קובע מפקד הממונה או הזקיף במקום.

כמפקד מחנות הריכוז שימש תיאודור איקה, איש הס. ס. הכפוף ישירות להימלר. בפיקוחו של הימלר גדלו המחנות והסתעפו והפכו למדינת ס. ס. עצומה בממדיה, שכללה המוני בני אדם. המחנה הראשון הוקם בדאכאו שליד מינכין והשני בזאקסהאוזן (במקום כלא אוראנייבורג) ואח״כ מחנה בוכנוולד, פלוסנבורג, ראוונסבריק ומטהוזן ולפי הוראת היטלר מיום 26 ביולי 1939 הועמדו לרשות הימלר ומפקדי המחנות כל האסירים „הבלתי חיוניים" שברייך הגרמני.

למחנות הושלכו כל אלה שנחשדו בחוסר נאמנות למשטר הנאצי ובראש ובראשונה — יהודים. תנאי החיים במחנות איומים, המפלצות הסאדיסטיות האיומות ביותר מצאו שם פרקן מלא לתאוות הרצח וההתעללות.

קבוץ יהודי מפרפר ביסוריו

מיום עלות היטלר לשלטון הפכו חיי יהודי גרמניה לגיהנום עלי אדמות. השלטון הנאצי חשף את פרצופו האיום. היהודים הועמדו מחוץ לחוק. חשופים להתעללות ולעינוי שאול, ונענשים באכזריות בעד כל נסיון של התנגדות. פרעות, התנפלויות של שוד וביזה, מעשי רצח הפכו למעשים בכל יום. מבול של חוקים אנטי יהודיים הציפו את גרמניה.

הם נחטפו, בריאים כחולים, זקנים כצעירים לעבודות קשות ברחובות הערים, מלוות מעשי התעללות. מהם ונעלמו לנצח ומהם ונשלחו למחנות ריכוז ללא עוון בכפם ומהם וחזרו פצועים שותתי דם. תעמולת שסוי מלוה מעשי אימה ליוותה את היהודי בכל מקום.

הגרמני מטבעו אוהב את החוק והסדר. הוא משתולל ומבקש גם כיסוי חוקי למעשיו. השלטון הנאצי סיפק לעם גרמניה את החוקים הללו, שהגיעו לשיאם עם קבלת חוקי נירנברג ביום 15.9.1935 לשמירת הגזע הארי. גל של איסורים חוקיים ניתך על ראש יהודי גרמניה, והרי למשל חלק מהם כפי שפורסמו בשנות 1933—1939.

1. איסור ליהודים להתחתן עם גרמנים.
2. איסור ליהודים להעסיק עוזרות בית גרמניות.
3. איסור ליהודים להניף את דגל הרייך.
4. איסור ליהודים להבחר לשום מוסד ממשלתי או צבורי.
5. איסור ליהודים לבחור לשום מוסד ממשלתי או ציבורי.
6. איסור ליהודים להתארגן באורח חפשי.
7. איסור ליהודים לסחור בסמלי המפלגה הנאצית.
8. איסור ליהודים להתאסף באורח חפשי.
9. איסור ליהודים לסחור בסמלי הצבא הגרמני.
10. איסור ליהודים לענוד עיטורים צבאיים.
11. איסור ליהודים להשתתף באסיפות פוליטיות מכל סוג שהם.
12. איסור ליהודים להשתייך למפלגה פוליטית.
13. איסור ליהודים להו״ל עתונים, כתבי עת, ספרים וכדומה.
14. איסור ליהודים לשמש כנוטריונים.
15. איסור ליהודים לשמש כשופטים.
16. איסור ליהודים לשמש כעדי נשואים אצל גרמנים.
17. איסור לעורך דין יהודי להגן על גרמני־ארי בכל מקרה שהוא.
18. איסור ליהודים להתהלך חפשיים בבתי משפט.
19. איסור ליהודים לפעול כסופרים, עורכים או עתונאים.
20. איסור ליהודי להופיע ברדיו בכל צורה שהיא.
21. איסור ליהודי לשרת בתחנת רדיו.
22. איסור ליהודים לשמש כשחקנים.
23. איסור ליהודים לשמש כפקידים.
24. איסור ליהודים להופיע בסרטי קולנוע.
25. איסור ליהודים לשמש כנהגי אוטובוסים.
26. איסור ליהודים לביים מחזות.
27. איסור ליהודים לשרת ברכבת הגרמנית.
28. איסור ליהודי לשמש מורה בבית ספר עממי, תיכוני או גבוה.
29. איסור ליהודי לשמש צלם פומבי.

שאל הינדענבורג — 16 מיליאן, אָבער דאָס איז געווען דער לעצטער שוואנען־געזאנג פון די אנטי־היטלעריסטישע קרייזן. אין נאוועמבער פון זעלבן יאָר, ליידן די נאציס א מפלה און גייען צוריק פון 230 פלעצער ביז 196 פלעצער אין רייכס־טאג, אָבער דאָס איז דער לעצטער דורכפאל פארן ענטגיל־טיקן שפרונג. אין עטליכע מאָנאַטן אַרום נאמינירט דער עובר־בטל׳דיקער הינדענבורג היטלערן אלס רייכס־קאנצלער. אין אַ פאָר וואָכן ארום איז אינסצענירט געוואָרן די רייכס־טאג־שריפה און פרעזידענט הינדענבורג באשטעטיקט דעם געזעץ „וועגן פאראט און לאנדעס פאראט" וואָס האָט גע־געבן אומבאגרעניצטע רעכט היטלערס רעגירונג.

דאס געשפענסט — הערשער פון דייטשלאנד

ארעסטן, פאגראמען, מארד און רויב, אלע נידעריקסטע פארברעכנס האָבן די נאציס באגאנגען פון ערשטן טאָג נאָכן איבערנעמען די מאכט. געזעצליך איז זייער מאכט נאך ניט געווען באפעסטיקט. אין די רייכסטאג־וואלן פון יאָר 1934 האָבן זיי באקומען נאָר 288 פלעצער, די סאָציאַליסטן — 180, די קאָמוניסטן — 81 און די נאַציאָנאַליסטן — 51 — טראָץ אלע פעלשונגען וואָס די נאַציס האָבן געמאַכט.

די רייכסטאג־שריפה און די געזעצן וואָס זיינען געקומען נאָך איר און האָבן איבערגעגעבן דער רעגירונג די אומבא־שרענקטע מאכט — האָבן טאַקע געהאָלפן די נאציס זיך איינפונדעווען און אנווארפן א אימה אויף גאַנץ דייטשלאַנד, אָבער דער געזעץ אליין איז נאך ניט געווען גענוג צו אונטע־ריאכן אינגאנצן דאָס לאַנד אונטער היטלערן, דאָס דייטשע טיבעטאנער פאָלק איז נאָך געווען געוואוינט פון די צייטן פון די וויימארער רעפובליק — צו פרייהייט פון וואָרט און פרעסע, און דעריבער האָט דאָס בלוטדורשטיקע געשפענסט געזוכט א געלעגענהייט צו ווייזן איר קולאק.

און די געלעגענהייט דערצו האָט געגעבן ערנסט רעהם. רעהם איז געווען איינער פון די ערשטע נאציס, דער פירער פון די ס. א. טרופן, פארברעכער און שארלאטן, האָט גע־וואגט צו ארבייטן זעלבסטשטענדיק, זיך באצויגן צו היט־לערן מיט גרינגשעצונג און געזען אין אים ניט דעם איינציקן פירער נאָר אַ שותפות־פירער־שאפט. היטלער האָט באַ־שלאסן אים אפצוראמען. האָט ער ענטדעקט אָדער אינס־צענירט א פוטש מצד רעהם וועלכער האָט זיך דאן געפונען אין פעריען, ער איז אליין געקומען צו אים און אים ארעס־טירט און געהייסן טויטן אלע זיינע נאענטע מיטארבייטער אין די ס.א. טרופן, גלייכצייטיק זיינען אויסגעשאָכטן גע־ווארן אלע היטלערס אמאָליקע שונאים און פאָליטישע געגנער ביי 7000 מענשן. צווישן זיי ניט נאָר רעהמס מקו־רבים, נאָר אויך אנטי־נאציס און פירער פון געגנערישע פאַר־טייען, יעדער וועלכער האָט זיך ווען עס איז אנטקעגענ־געשטעלט די נאצים — איז פארשוואונדן געוואָרן.

די גרויסע שחיטה האָט צוטרייסלט דייטשלאַנד און די גאַנצע מענשהייט. אָבער היטלער איז געווען גליקליך. חאָטש זיינע מעשים זיינען געווען געגן יעדער געזעץ און רעכט, האָט ער, ניט געפינענדיק אפילו פאר נויטיק זיך צו פאר־ענטפערן, ערשינען פארן רייכסטאג און ערקלערט שטאָלץ: „פון יעצט בין איך געווארן דאָס געוויסן פון דייטש־לאַנד, דער העכסטער ריכ־טער און געזעצגעבער פון פאָלק".



הרייכסטאג בוער. הוצת ע"י הנאצים כדי לביים משפטים נגד מתנגדי משטרם / דער רייכסטאג ברענט. אונטערצינדן דורך די נאצים, כדי ארסטירען זייערע געגנער

די אָפּאָזיציע האָט פאר־שטאנען אז ס׳איז ניט קיין חכמה זיך אנטקעגענשטע־לן דעם נאצי־רעזשים און זי האט געשוויגן. די ברייטע פאָלקס־מאסן האָבן גע־לערנט אז עס וועט זיין פון זיי א נארישקייט אויב זיי וועלן שטיין אין א זייט, זיי האָבן געצויגן די קאנסע־קווענצן: אריבערגעגאנגען מאסענווייז צו די נאצים.

דאָס געשפענסט איז יעצט געוואָרן אליינהערשער פון דייטשלאַנד.

די נאציס זיינען געווען צו פארזיכטיק כדי צו באפעסטיקן זייער מאכט נאָר אויף בלוטפארגיסונג, וועלכער מען קען מאכן ניט אָפט. כדי צו ברענגען דאָס פאָלק צו בלינדער געהארכזאמקייט, מוז מען האלטן אלעמען אין שטענדיקער שרעק, דאָס האָבן זיי געלערנט ביי די קאמוניסטן פון רוס־לאַנד. היטלער וואָס האט אַזוי געציטערט איבער די „ריינ־קייט" פון דייטשלאַנד האָט באשלאָסן דאסמאל צו מוותר זיין אויף דער א ריינקייט און אנגעטאן זיין מאכט אין א טיפיש־רוסישן מלבוש — גענוי געשניטן לויט דער גע.פע.או.

אנגעפאנגען מיט דעם האָט גערינג וועלכער האָט אויפ־געשטעטלט אזא ארגאן אין פרייסן. דאָס איז געווען אין יוני 1934, עטליכע מאָנאַטן נאָך דער מאכט איבערנאמע פון די נאציס, דאָס איז געווען די צענטראלע פאָליטישע פאָליציי אין וועמענס שפיץ ס׳איז געשטאנען ראבערט דילעס. דעם 1־טן אפריל 1934 איז דער נאצישער פאָליציי אינספעקטאר פון בייערן היינריך הימלער באשטימט געווארן אלס שטעל־פארטרעטענדיקער שעף פון דער דייטשער פאָליטישער פאָ־ליציי, און אין יאָר 1935 — אלס שעף. זיינע געהילפן זיינען געווען: קורט דאלינא — דער גענעראל אינספעקטאר פון דער פאָליציי און ריינהארד היידריך — אלס אינספעקטאר פון דער זיכערהייטס־פאָליציי.

די פאָליטישע און זיכערהייטס־פאָליציי האָט ניט געאר־בייט אויף פוסט, די געסטאפא האט געשאפן אלע באדינ־גונגען פאר א שטענדיקן שרעקנס־רעזשים — די קאָנצענט־ראציע לאגרן.

דער ציל פון לאגער איז אנדערש פונ׳ם ציל פון די טורמע. דאָס לעצטע איז באשאפן געווארן כדי צו איזאלירן דעם ארעסטאנט פון דער ארומיקער וועלט, דער לאגער איז אָבער געשאַפן געוואָרן כדי צו באשטראָפן אן רחמנות דעם



גרינג ממנה את הימלר כראש הגיסטפו / געריגנג בעשטימט הימלערן אלעס הויפט פון גיסטאפו

30. אסור ליהודים להנות מהנחות משירותים ממשלתיים.
31. אסור ליהודי לעבוד במעבדה מדעית או מוסד מדעי אף אם הוקם על ידי יהודים.
32. אסור ליהודים לעסוק במסחר ספרים, עתיקות ודברי אמנות.
33. אסור לציירים יהודיים להציג בתערוכות.
34. אסור לזמר יהודי לתת קונצרטים פומביים.
35. אסור למוסיקאים יהודים להופיע בקונצרטים.
36. אסור ליועצי מסחר יהודיים ליעץ גרמנים.
37. אסור לרופאים יהודיים לפעול בקליניקה רשמית כל שהיא.
38. אסור ליהודים להשתתף בטיולים רשמיים.
39. אסור לקבוע שמות חללי מלחמה יהודים על מצבות חללי מלחמה במקומות פומביים.
40. אסור ליהודים להופיע בשום מקום עם ילדים אריים.
41. אסור ליהודים לגור ליד הגבול הגרמני.
42. אסור ליהודים לרכוש קרקע ונכסי דלא ניידי.
43. אסור ליהודים לנסוע בחשמליות.
44. אסור ליהודים להשתמש בקרונות מסעדה ברכבות.
45. אסור ליהודים להנות ממוסדות סוציאליים רשמיים.
46. אסור ליהודים להיות חברים באירגונים מקצועיים.
47. אסור ליהודים להיות חברים בחזית עבודה.
48. אסור ליהודים לשכור דירות אצל בעלי בתים גרמנים.
49. אסור ליהודים לתפור או ליצור דגלי הרייך.
50. אסור ליהודים לשמש כמלצרים בלילה.
51. אסור ליהודים להיות חברים באגודות שיתופיות.
52. אסור ליהודים להשתמש בקרונות שינה ברכבות גרמניה.
53. אסור ליהודים להשתמש בשיכונים ממשלתיים או ציבוריים.
54. אסור לקרוא בשם יהודי רחובות או ערים ובתי ספר גבוהים.
55. אסור ליהודים להנות מהנחות משירותים ממשלתיים.
56. אסור ליהודים להשתמש בשמות נוצריים בלבד ללא תוספת שם יהודי.
57. אסור להעניק פטנטים לממציאים יהודיים.
58. אסור לחנות יהודית לפעול בלי ציון שזה חנות יהודית.
59. אסור לרופא יהודי להשתמש כרופא סתם מבלי לציין שהוא יהודי.
60. אסור להציג מחזות מסופרים יהודים.
61. אסור ליהודי להמצא במחוז מסוים אם קצין המחוז מוצא זאת לנכון.
62. אסור ליהודים לשרת ברייכסווהר.
63. אסור ליהודים לקבל גימלאות ממשלתיות.
64. אסור ליהודים להופיע בפומבי בשעות מסוימות אם קצין המחוז מוצא זאת לנכון.
65. אסור להציג ספרים של מחברים יהודיים בתערוכות פומביות.
66. אסור לתת הנחות מס ליהודים.
67. אסור להעניק הנחות במסים לחברות בבעלות של יהודים.
68. אסור לחברות של יהודים לבצע עבודות בשביל הרייכסווהר.
69. אסור ליהודים לשמש כטייסים.
70. אסור להעניק כל זכויות לרופאים יהודיים.
71. אסור ליהודים לשחוט לפי דיני ישראל.
72. אסור לשלם ריבית למלוה יהודי.
73. אסור ליהודים לבנות בתי כנסת ומוסדות צבוריים או פרטיים.
74. אסור לילדים אריים להתאכסן בפנסיונים בבעלות של יהודים.
75. אסור להעסיק רופאים יהודיים בבתי חולים.
76. אסור להשתמש בדם יהודי לעירוי דם לגרמני חולה.
77. אסור לגרמני ארי לתת דם ליהודי חולה.
78. אסור להעסיק מהנדסים יהודיים בשירות הממשלה.
79. אסור להדפיס חומר רשמי בבית דפוס של יהודי.
80. אסור להציג תמונה של יהודי בלי רשיון רשמי.
81. אסור ליהודים להרחיב את שטחי בתי קברות שלהם.
82. אסור להעניק כל תואר כבוד ליהודי.
83. אסור ליהודים לארח אורחים מחו"ל.
84. אסור ליהודים להחזיק נשק צייד או כל נשק אחר.
85. אסור ליהודים לפתוח בתי עסק וחרושת חדשים.
86. אסור ליהודים לרכוש מכשירי רדיו חדשים.
87. אסור ליהודים לרכוש כלי רכב ממונעים.

ארעסטאנט — לויטן פארלאנג פון פאָטערלאנד. ווען פאר־לאנגט עס דאס פאָטערלאנד, דאס באשטימט די זיכער־הייטס־פאָליציי און זי דארף ניט אָפּגעבן קיין שום רעכענונג וועמען עס איז, חוץ זייערע פארגעזעצטע. און וועלכע שטראָף דארף מען געבן — באשטימט דער לאגער־לייטער אדער דער סאָלדאט אויפן פּלאַץ.

דער לייטער פון די קאנצענרטאציע לאגערן איז געווען דער ס.ס. מאן טהעאדאר אייקה, ער איז געווען פאראנטווארט־ליך פאר הימלערן אליין. אונטערן אויפזיכט פון הימלערן האָבן זיך די קאנצענטראציע־לאגערן פארגרעסערט און פאר־שפרייט און געווארן אַ ריזיקע ס.ס. מאַכט וועלכע האָט ארומגענומען גרויסע מענשן־מאסן. דער ערשטער לאגער איז אויפגעשטעלט געווארן אין דאכאו ביי מינכען, דער צווייטער — אין זאקסהאוזען (אויפן ארט פון דער אריאנעבורגער טורמע), נאך זיי — אין בוכענוואַלד, פלאסענבורג, ראווענס־ברוק און מאטהאוזען. לויט היטלערס באפעל פון 26־טן יולי 1939 זיינען איבערגעגעבן געווארן הימלערן און זיינע לאגער־לייטערס אלע ניט לעבענס־וויכטיקע ארעסטאנטן פון גאַנץ דייטשלאַנד.

אין די לאגערן זיינען אריינגעוואָרפן געוואָרן די אלע אויף וועלכע עס איז געווען א חשד אז זיי זיינען ניט טריי די נאציס און אויפן ערשטן ארט — די אידן. די באדינגונגען אין די לאגערן זיינען געווען שוידערליכע. די אכזריות׳דיקע סא־דיסטן האָבן דאָרט געהאט דעם בעסטן פּלאַץ אויסצולאָזן זייער גאַנצער בלוטדורשטיקייט.

אידישע יסורים

זייט היטלער האט איבערגענומען די מאכט איז דאס לעבן פון די אידן אין דייטשלאַנד פארוואנדלט געוואָרן אין א גיהינום, זיי זיינען געשטעלט געוואָרן אויסערן געזעץ, פריי צום פייניקן. פאר יעדן פריוו זיך געגענצושטעלן האט מען זיי שוידערליך באשטראפט. פּאָגראָמען, רויב אָנפאלן און מאָרד זיינען געווען טאָג־טעגליכע דערשיינונגען. אַ מבול פון אנטי־אידישע געזעצן האָט פארפלייצט דייטשלאַנד.

געזונטע און קראנקע אידן האָט מען געכאַפּט אַרבייטן, זיי געשלאָגן און געפייניקט. מאנכע פון זיי האט מען שוין מער ניט געזען, און אנדערע האט מען פארשיקט אין די קאנצענטראציע־לאַגערן אָן א שום סיבה. אויפרייצונגס־פּראָפּאָגאנדע און גרויל־טאטן האבן באגלייט דעם אידן אומעטום.

דער דייטש האט פון נאטור גערן דעם געזעץ, ער בושע־וועט און זוכט א געזעצליכע דעקונג פאר זיינע מעשים. די נאצישע הערשער האָבן באזארגט דאס דייטשע פאלק מיט אזוינע געזעצן, וועלכע האבן דערגרייכט זייער קולמינאציאנס־פונקט מיטן אננעמען די נירענבערגער געזעצן וועגן „שוץ פון דער ארישער ראסע" — דעם 15.9.35. א כוואליע פון געזעצ־ליכע פארבאטן האט זיך א גאָס געטאן איבער די קעפּ פון די דייטשע אידן. אלס ביישפּיל וועלן מיר פארצייכענען נאָר א טייל פון די געזעצן וועלכע זיינען פראקלאמירט געוואָרן אין די יארן 39—1933.

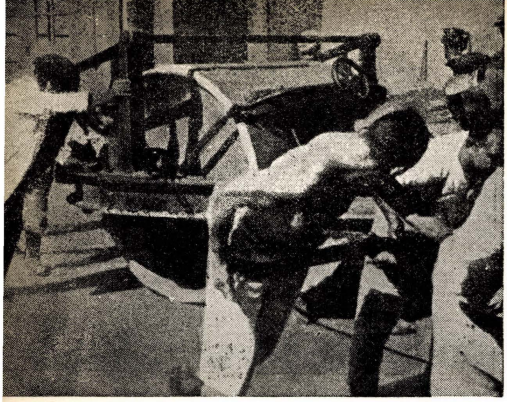

יהודים בעבודת כפיה — הרוצחים כבר פעילים...
אידן ביי צוואנגס ארבייט — די רוצחים זיינען שוין טעטיג ...

1. אידן טאָרן ניט חתונה האבן מיט דייטשן.
2. אידן טאָרן ניט האלטן דייטשע דינסטן.
3. אידן טאָרן ניט ארויסהענגען דעם דייטשן פאן.
4. אידן טאָרן ניט אויסגעקליבן ווערן אין קיין שום אנשטאלט.
5. אידן טאָרן ניט ווילן צו קיין שום אנשטאלט.
6. אידן טאָרן ניט זיך פריי ארגאניזירן.
7. אידן טאָרן ניט האנדלען מיט אפצייכענונגען פון דער נאצי־פּאַרטיי.
8. אידן טאָרן ניט זיך פריי צוזאמענקלייבן.
9 אידן טאָרן ניט האנדלען מיט אפצייכענונגען פון דער דייטשער ארמיי.
10. אידן טאָרן ניט אנטאן מיליטערישע אויסצייכענונ־גען.
11. אידן טאָרן ניט אנטייל נעמען אין וועלכע עס איז פּאָליטישע פארזאמלונגען.
12. אידן טאָרן ניט געהערן צו א פּאָליטישער פּאַרטיי.
13. אידן טאָרן ניט ארויסגעבן צייטונגען, זשורנאלן, ביכער א.א.
14. אידן טאָרן ניט זיין נאטארן.
15. אידן טאָרן ניט זיין קיין ריכטער.
16. אידן טאָרן ניט זיין קיין עדות אויף א חתונה פון דייטשן.
17. א אידישער אדוואקאט טאר ניט פארטיידיקן א דייטש־אריער.
18. אידן טאָרן ניט בעזוכן די געריכטן.
19. אידן טאָרן ניט זיין קיין שריפטשטעלער, רעדאק־טארן אדער צייטונגס־לייט.
20. אידן טאָרן ניט ארויסטרעטן אין ראדיא ביי קיין שום געלעגנהייט.
21. אידן טאָרן ניט מיטארבייטן אין א ראדיא־סטאנציע.
22. אידן טאָרן ניט זיין קיין ארטיסטן.
23. אידן טאָרן ניט זיין קיין רעגירונגס־אנגעשטעלטע.
24. אידן טאָרן ניט זיין קיין פילם־ארטיסטן.

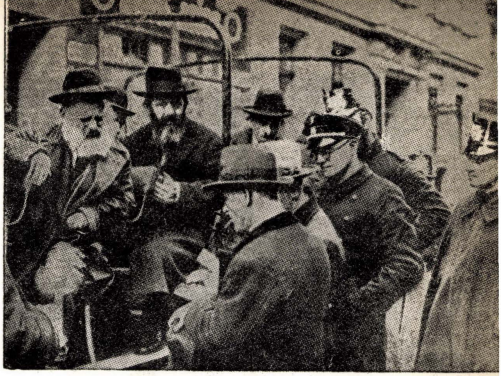

מאסרים ועינויים — לחם חקם של יהודי גרמניה
ארעסטירטע איין — א טעגליכע ערשיינונג אין נאצי דייטשלאנד

88. אסור ליהודים להדביק מודעות במקומות פומביים.
89. אסור ליהודים להנות משירותי התגוננות אוירית.
90. אסור לשירותי עזרה ראשונה להגיש עזרה ליהודים.
91. אסור ליהודים לשמש נאמנים לרכוש גרמני־ארי.
92. אסור ליהודים להקים מצבות ללא פקוח.
93. אסור ליהודים לעסוק ביצור תקליטים.
94. אסור לפתוח בתי תפלה חדשים ליהודים.
95. אסור ליהודים לנהל רכוש גרמני־ארי.
96. אסור ליהודים להנות מהנחות בנסיעות מאורגנות.
97. אסור למרפאות ולבתי חולים לחסן יהודים ממחלות.
98. אסור ליהודים להתישב במקום בלי רשות משטרת הבטחון.
99. אסור ליהודים לנהל סוכנויות נסיעות.
100. אסור ליהודים למכור מניות, עסקים ונכסים ללא רשות מיוחדת.

ועוד שורת האסורים ארוכה מאד.

יסורי־תופת

למעלה מחצי מיליון יהודים מצאו עצמם בראשית שנת 1933 נתונים לשלטון המפלצת הנאציסטית. יסורי איוב ניתכו עליהם בהתמדה. בששת מחנות הריכוז מטילי אימה שהוקמו על ידי הנאצים עד לפרוץ מלחמת עולם האחרונה שוכנו רבבות יהודים בתנאים איומים. רבים מהם מתו תוך עינויים, אחרים נפלו כזבובים.

עם עלות הנאצים לשלטון הוכרז רשמית על חרם כללי ליום אחד נגד יהודי גרמניה, נגד מפעליהם וחנויות שלהם. החרם הלך ונמשך עד להרס המוחלט של המעמד היהודי. האפסדוס הגרמני הגדול, אנשי ס. א. ובריוני ס. ס. „השטלהלם" והנוער ההיטלראי פרעו ביהודים באכזריות. עוברי אורח נפצעו הוכו עד אבדן הכרתם, זקנים וצעירים נתפסו להתעללויות איומות. לדוגמא: הקונסול האמריקני בלייפציג, ראלף ק. אסר מדווח ביום 5 באפריל 1933 למזכיר המדינה בוואשיגטון: ... 18 חנויות יהודיות בקבלנץ נשדדו על ידי נושאי מדים, בדרזן התנפלו על בית תפלה יהודי בעת תפילת מעריב, עצרו 25 מתפללים וקרעו את הטליתים שבביה"כ. 5 עצירים שנתפסו ברחובות הושקו בכוח חצי ק"ג שמן קיק כל אחד...

מחזות כאלו התרחשו בכל ערי גרמניה. המשטרה עמדה מן הצד ולרוב אף עזרה לפורעים, נאמנה להוראותיו של גרינג: „המשטרה תפקידה להגן על גרמנים מהוגנים ולא על יהודים או מארכסיסטים תת אנושיים"... והיטלר עצמו קובע הלכה: בהגינות נוהג אדם בבן מינו. אבל גזע העליון משעבד את גזע הנחות וכך מכוננים את היחס בין גזעים שאינם שווי ערך. היהודי, בן גזע הנחות לוחם בלי הרף בגזע העליון ועמל לפגוע בו. עלינו להעמידו מחוץ לחוק כי רק חוקי הדז'ונגל מתאימים לו"...

ועקבי היה היטלר ביחסו ליהודים, בשנאתו האיומה לעם זה. טרם ניתנה תשובה מתקבלת על הדעת: מהיכן ינק צורר זה שנאה כה עצומה? מי דחפו להטיל ארס בלי גבול ביהודים? היו לו עוזרים ושותפים לפשע אבל המניע וכוח המדרבן העיקרי במסע ההשמד נגד עם היהודי היה היטלר בעצמו.

פתגם עממי התהלך מכבר בגרמניה האומר: „לכל גרמני טוב — יהודי, בן שעשועים משלו, שלא היה רוצה לראות ברעתו, את אשר יקרה לכל שאר היהודים לא איכפת לו כלל..." היטלר היה כמעט היחידי שלא היה לו שום יהודי, שחפץ בטובתו.

בהשפעתו של הרופא המפורסם ד"ר אקנר השתדל פעם גרינג אצל היטלר לטובת כמה יהודים. היטלר מאן לשמוע, לא נתן לו לסיים דבריו ופקד סופית שמאותו יום והלאה אסור לדבר בנוכחותו אודות „היהודי טוב". הגנרל ורנר פון פריטש, המפקד הראשי של הצבא הגרמני בעת עלות היטלר לשלטון ניסה פעם לרכך את עמדתו של היטלר בשאלת היהודים. בטיול אינטימי פתח ואמר: „פרידריך הגדול הסכים כי קציניו ישאו יהודיות לנשים. מכיוון שמשפחותיהם זוכות לא רק לכסף אלא גם למוח". היטלר הציץ עליו בזעם, נטשו והלך לו. מאז, ירד חינו של פריטש ולבסוף — סולק.

יהדות גרמניה פרפרה ביסוריה, המונים היגרו, מספרם הלך ופחת מיום ליום, מ־550.000 בעת עלות היטלר לשלטון ועוד 150000 יהודים למחצה לרבע נשארו 250000, אבל זעמה של המפלצת הלכה וגאה מיום ליום. יהודים הוכו, נרצחו, עונו ביסורי שאול, נשדדו והושפלו לעיני כל, נזרקו מכל עמדה חשובה ולא חשובה, הועמדו מחוץ לחוק. התפרצויותיו של רב הטבחים ועוזריו הלכו והחריפו. כוחות רפאים מתהומות אפילים דירבנו חיית טרף זו שלא ידעה שבעה.

השוד המאורגן

עמדה רצינית ורבת משקל תפסו היהודים בגרמניה הטרום־נאצית, אם כי מאז ומתמיד עמלו שלטונות גרמניה ובני גרמניה לנשלם ממעמדם. בענפים רבים היה בידי היהודים עמדות המפתח והיו ענפים שיהודים פיתחו אותם. בשנת 1925 היוו היהודים 34% מכל בעלי הבנקים בגרמניה. מבין 58 המנהלים של 10 הבנקים הגדולים — 28 היו יהודים. 39552 קונצרנים וחברות מסחריות ותעשיתיות היו בידי יהודים בעת עלות היטלר לשלטון. 75% מהם הופקעו במהירות על ידי הנאצים עם עלותם לשלטון.

25. איידן טאָרן ניט זיין קיין אויטאבוס שאפערן.
26. איידן טאָרן ניט זיין קיין רעזשיסאָרן.
27. איידן טאָרן ניט ארבייטן אויף די דייטשע באנען.
28. איידן טאָרן ניט זיין קיין לערער אין פאָלקס־שולן, מיטל און הויכשולן.
29. איידן טאָרן ניט זיין קיין עפענטליכע פאטאגראפן.
30. איידן טאָרן ניט לערנען אין אוניווערסיטעטן.
31. איידן טאָרן ניט ארבייטן אין וויסענשאפטליכע לאבאראטאריומס, וויסענשאפטליכע אנשטאלטן, אפילו די אנשטאלטן זיינען אויפגעשטעלט געוואָרן פון איידן.
32. איידן טאָרן ניט האנדלען מיט ביכער, קונסט־זאכן און אנטיקווריטעטן.
33. איידישע מאלער טאָרן ניט אויסשטעלן זייערע בילדער אין אויסשטעלונגען.
34. איידישע זינגער טאָרן ניט געבן קיין עפענטליכע קאנצערטן.
35. איידישע מוזיקער טאָרן ניט שפילן אין עפענטליכע קאנצערטן.
36. איידישע פינאנסיסטן טאָרן ניט בארבאטן דייטשן.
37. איידישע דאקטוירים טאָרן ניט ארבייטן אין עפענטליכע קליניקן.
38. איידן טאָרן זיך ניט באטייליקן אין אפיציעלע לוסט־רייזעס.
39. די נעמען פון איידן, געפאלענע אין קריג, טארן ניט דערמאנט ווערן אויף די עפענטליכע מצבות אויף די קריגס־געפאלענע.
40. איידן טאָרן זיך אין ערגיץ ניט וויזן מיט אריש קינדער.
41. איידן טאָרן ניט וואוינען נעבן דער דייטשער גרענץ.
42. איידן טאָרן ניט קויפן קיין ערד אדער אומבאוועג־ליכע גיטער.
43. איידן טאָרן ניט פארן אויף טראמוואיען.
44. איידן טאָרן זיך ניט ניצן מיט די שפייז וואגאנען.
45. איידן טאָרן ניט באקומען קיין שטיצע פון אפיציעלע סאציאלע אינסטיטוציעס.
46. איידן טאָרן ניט זיין מיטגלידער אין פראפעסיאנעלע פאראיינען.
47. איידן טאָרן ניט זיין קיין מיטגלידער אינ׳ם אר־בייטס־פראנט.
48. איידן טאָרן ניט דינגען קיין דירות ביי דייטשע בעלי־בתים.
49. איידן טאָרן ניט אויפנייען אדער צוגרייטן דייטשע פאנען.
50. איידן טאָרן ניט זיין קיין נאכט־קעלנער.
51. איידן טאָרן ניט זיין קיין מיטגלידער אין קאפערא־טיוון.
52. איידן טאָרן ניט פארן אין דייטשע שלאף־וואגאנען.
53. איידן טאָרן ניט וואוינען אין רעגירונגס אדער פאלקס־קוואַרטירן.

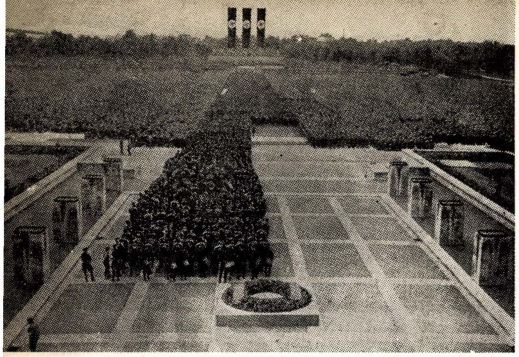

מפגני ראווה לרוב — היטלר נואם
די נאצישע פאראדירן — היטלער רעדט

54. גאסן, שטעט אדער הויכשולן טאָרן ניט אנגערופן ווערן אויף נעמען פון איידן.
55. איידן טאָרן ניט באקומען קיין שום הנחות אין אלע רעגירונגס־אנשטאלטן.
56. איידן טאָרן זיך ניט ניצן מיט זייערע דייטשע נעמען אליין ניט צוגעבענדיק זייער איידישן נאמען.
57. איידן טאָרן ניט באקומען קיין ליצענצן אויף זייערע דערפינדונגען.
58. א איידישער געשעפט טאָר ניט זיין אפן אויב עס איז ניט אויפגעשריבן אז דאס איז א איידיש געשעפט.
59. א איידישער דאקטאר טאָר ניט פראקטיצירן ניט זא־נעדיק אז ער איז א איד.
60. מען טאָר ניט אויפפירן קיין טעאטער־שטיק פון אי־דישע שרייבער.
61. א איד טאָר זיך ניט געפינען אין א געגנד וואו דער קרייז־שעף איז געגן זיין אנווועזנהייט.
62. איידן טאָרן ניט דינען אין דייטשן מיליטער.
63. איידן טאָרן ניט באקומען קיין רעגירונגס־פענסיע.
64. איידן טאָרן זיך ניט וויזן אין דער עפענטליכקייט, אויב דער קרייז־שעף געפינט עס פאר נויטיק.
65. ביכער פון איידישע שרייבער טאָרן ניט אויסגעשטעלט ווערן אויף עפענטליכע אויסשטעלונגען.
66. איידן טאָרן ניט באקומען קיין הנחות פון שטייערן.
67. איידישע אונטערנעמונגען טאָרן ניט באקומען קיין הנחות פון שטייערן.
68. איידישע אונטערנעמונגען טאָרן ניט אויספירן ארבייטן פאר דאס דייטשע מיליטער.
69. איידן טאָרן ניט זיין קיין פליער.
70. איידישע דאקטוירים טאָרן ניט באקומען קיין שום פריווילעגיעס.
71. די איידישע שחיטה איז פארבאטן.
72. מען טאָר ניט צאלן פראַצענט ווען מען לייט ביי א איידן געלט.
73. איידן טאָרן ניט בויען קיין נייע שולן און אינסטי־טוציעס.
74. אריש קינדער טארן ניט וואוינען אין איידישע פענ־סיאָנען.
75. איידישע דאקטוירים טארן ניט ארבייטן אין שפי־טעלער.

חוק האריזציה, הביא למירוץ מטורף של רכישת רכוש יהודי, בחצי חינם. גרינג רגז על הקדחת הזאת וכך הגיע לחקיקת חוק מיוחד, האוסר על פעולה עצמאית בעניני רכוש יהודי. תהליך השוד לא נמשך זמן רב ובשנת 1938 אפשר היה כבר לקבוע כי היהודים סולקו לחלוטין מן הכלכלה הגרמנית וכל המפעלים המסחריים, התעשיתיים וכל הרכוש היהודי בעל ערך ממשי הועבר לידים גרמניות. לקשי עורף מבין היהודים, שסירבו בעקשנות למסור את רכושם בעד פרוטות הוצא חוק מיוחד ביום 3.12.1938 לפיו אפשר לצוות על בעליו של קונצרן מסחרי יהודי למכור את הקונצרן תוך תקופה מסוימת, או לחסלו, במקרה ואין אפשרות למכור את המפעל לגרמני־ארי או לחסלו על השלטונות למנות „נאמן", גרמני־ארי, שינהל את המפעל.

היוזמים לחוקי אריזאציה וחוקים לשדידת הון יהודים לא היו דוקא האידולוגים הנאציים, עמדו הפעם מאחורי גבם — אילי ההון והתעשיה, במקרה נשתמרה פתקה כתובה בידי פליק, בעלו של הקונצרן הענקי ובה נאמר: „טיוטה של חוק לאריזאציה של רכוש יהודי — להכין מיד ובתחילה ישתמשו בו כאמצעי לחץ"... ואכן, השתמשו אילי התעשיה הגרמניים בלחץ זה ושדדו באיומים מפעלי תעשיה ומניות שבידי יהודים תמורת פרוטות.

השוד הגדול בוצע בהשראתו האכזרית של היטלר. ד"ר הילמאר שאכט, הקוסם הפינאנסי הנאצי התנגד לראשונה, עם עלות היטלר לשלטון להרחקה מידית, בבת אחת של כל היהודים מחיי המסחר והתעשיה בגרמניה. הוא חשש לזעזועים קשים מדי אם כי לא התנגד כלל לנישול הדרגתי של היהודים מהכלכלה הגרמנית. אולם היטלר דחה את דרישתו. „להיהודים יש להתיחס כמו לחפץ נחות דרגא ללא חמלה וללא רחמים, נשבעתי לעקור כל יסוד יהודי בהוה ובעתיד מכל החיים הפעילים של גרמניה" צווח רב־הטבחים.

ההסתה הארסית

בעוד המסע נגד יהודי גרמניה מחריף בלי הרף, בעוד האוכלוסיה במחנות הריכוז גדלה והולכת, בעוד השוד המאורגן מגיע לשיאו. החריפה גם ההסתה הכללית נגד היהודים, קבלה אופי איום ומבהיל. המשרד הראשי של הס. ס. הוציא עלון שהופץ במליוני טופסים וחדר לכל בית גרמני, העלון בשם „התת אנושים" קובע:

„כל עוד מצויים על פני האדמה יצורי אנוש, יעמוד המאבק בין הגזע האנושי והגזע התת אנושי כחוק ההיסטוריה והמלחמה שמנהל היהודי התת אנושי נגד האומות האריות היא במידה שאנו יכולים להתחקות על שרשיה — תופעה טבעית על הכוכב שלנו. רשאים אנו להסיק בוודאות כי מאבק זה לחיים ולמות הריהו חוק הטבע בדומה למלחמתו של חיידק־הדבר בגוף הבריא. התת אנושי לא היה מעולם מעונין בשלום, לעולם לא ידע מנוח שכן זקוק הוא לאפלה ולתוהו ובוהו.

עם גרמניה! התעורר! גרש את האפלה! אל תרשה לחיידק לכרסם את גופך! השמדהו"!

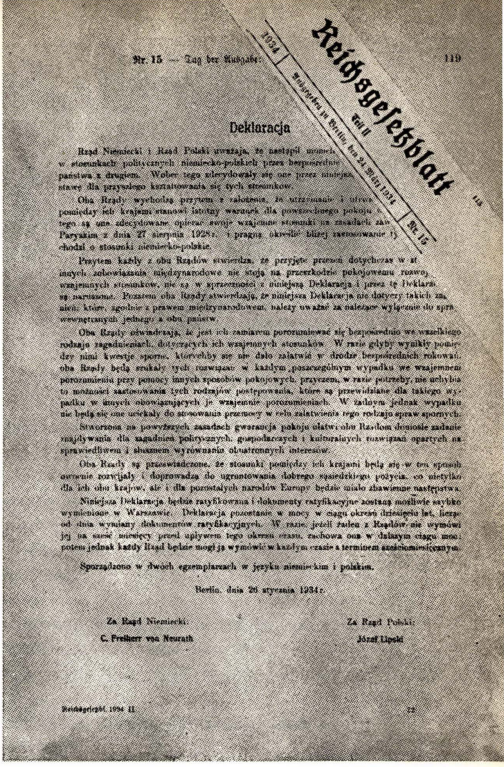

Reichsgesetzblatt

Nr. 15 — Tag der Ausgabe: 1934 — Ausgegeben zu Berlin, den 24. März 1934 — Teil II — Nr. 15 — 119

Deklaracja

Rząd Niemiecki i Rząd Polski uważają, że nastąpił moment w stosunkach politycznych niemiecko-polskich przez bezpośrednie państwa z drugiem. Wobec tego zdecydowały się one przez niniejszą stawę dla przyszłego kształtowania się tych stosunków.

Oba Rządy wychodzą przytem z założenia, że utrzymanie i utrwa pomiędzy ich krajami stanowi istotny warunek dla powszechnego pokoju tego są one zdecydowane opierać swoje wzajemne stosunki na zasadach zaw Paryskim z dnia 27 sierpnia 1928 r. i pragną określić bliżej zastosowanie ty chodzi o stosunki niemiecko-polskie.

Przytem każdy z obu Rządów stwierdza, że przyjęte przezeń dotychczas w st innych zobowiązania międzynarodowe nie stoją na przeszkodzie pokojowemu rozwoj wzajemnych stosunków, nie są w sprzeczności z niniejszą Deklaracją i przez tę Deklara są naruszone. Pozatem oba Rządy stwierdzają, że niniejsza Deklaracja nie dotyczy takich za nień, które, zgodnie z prawem międzynarodowem, należy uważać za należące wyłącznie do spra wewnętrznych jednego z obu państw.

Oba Rządy oświadczają, że jest ich zamiarem porozumiewać się bezpośrednio we wszelkiego rodzaju zagadnieniach, dotyczących ich wzajemnych stosunków. W razie gdyby wynikły pomiędzy nimi kwestje sporne, którychby się nie dało załatwić w drodze bezpośrednich rokowań, oba Rządy będą szukały tych rozwiązań w każdym poszczególnym wypadku we wzajemnem porozumieniu przy pomocy innych sposobów pokojowych, przyczem, w razie potrzeby, nie uchybia to możności zastosowania tych rodzajów postępowania, które są przewidziane dla takiego wypadku w innych obowiązujących je wzajemnie porozumieniach. W żadnym jednak wypadku nie będą się one uciekały do stosowania przemocy w celu załatwienia tego rodzaju spraw spornych.

Stworzona na powyższych zasadach gwarancja pokoju ułatwi obu Rządom doniosłe zadanie znajdywania dla zagadnień politycznych, gospodarczych i kulturalnych rozwiązań opartych na sprawiedliwem i słusznem wyrównaniu obustronnych interesów.

Oba Rządy są przeświadczone, że stosunki pomiędzy ich krajami będą się w ten sposób owocnie rozwijały i doprowadzą do ugruntowania dobrego sąsiedzkiego pożycia, co nietylko dla ich obu krajów, ale i dla pozostałych narodów Europy będzie miało zbawienne następstwa.

Niniejsza Deklaracja będzie ratyfikowana i dokumenty ratyfikacyjne zostaną możliwie szybko wymienione w Warszawie. Deklaracja pozostanie w mocy w ciągu okresu dziesięciu lat, licząc od dnia wymiany dokumentów ratyfikacyjnych. W razie, jeżeli żaden z Rządów nie wymówi jej na sześć miesięcy przed upływem tego okresu czasu, zachowa ona w dalszym ciągu moc; potem jednak każdy Rząd będzie mógł ją wymówić w każdym czasie z terminem sześciomiesięcznym.

Sporządzono w dwóch egzemplarzach w języku niemieckim i polskim.

Berlin, dnia 26 stycznia 1934 r.

Za Rząd Niemiecki: C. Freiherr von Neurath

Za Rząd Polski: Józef Lipski

Reichsgesetzbl. 1934 II — 22

ברית "ידידות" גרמניה—פולין — היטלר אינו מוכן עדיין / דער פריינדשאפטס פאקט דייטשלאנד—פולין — היטלער איז נאך נישט גרייט

אין בידינו הערכה אוביקטיבית על הרכוש היהודי בגרמניה בעת עלות היטלר לשלטון. לפי רישום נאצי היה ל־135750 יהודים בעלי נתינות גרמנית רכוש בסכום של 7 מיליארד מארק. ל־9567 יהודים בעלי נתינות זרה רכוש בסכום של 450 מיליון מארק. ל־2269 יהודים מחוסרי נתינות רכוש של 73 מיליון מארק.

ונתונים רשמיים אישרו כי קרוב ל־6 מיליארד מארק, 85 אחוז מהרכוש היהודי בגרמניה הועברו על ידי משרד המשפטים לאוצר הגרמני. ומי לא השתתף בשוד הגדול הזה? הבנקים הגדולים שבחלקם היו אף הם רכוש גזול ובראשם האריות שבחבורת הבנקים הגרמניים, „דויטשישה בנק" ו„דרזנר בנק" מפעלי התעשיה הגדולים וקונצרנים למסחר. רק „א. ג. פארבן" בלבד תרמה לקופת המפלגה הנאצית בשנים 1933—1939 סכום של 40 מיליון מארק ולפי דו"ח המנהלים „תמורת השירותים של המפלגה לקונצרן"... פירושים מיותרים.

ברור שהרכוש היהודי בגרמניה עלה בהרבה על 7 מיליארד מארק והאוצר הגרמני קבל רק חלק מהשוד. התעשרו על חשבון היהודים הנשדדים — ראשי המפלגה ואילי ההון, בנקים ומפעלים מסחריים. בית או מפעל נאמד בחלק זעיר משוויו האמיתי. חנויות של יהודים לאלפים נשדדו ונחמסו.

76. מען טאָר זיך ניט ניצן מיט אידיש בלוט פאר א טראנספוזיע ביי א דייטשן קראנקן.

77. א אריער א דייטש טאר ניט געבן זיין בלוט פאר א קראנקן אידן.

78. אידישע אינזשיניערן טאָרן ניט ארבייטן אין די רעגירונג.

79. רעגירונגס זאכן טאָרן ניט געדרוקט ווערן אין א אי־דישע דרוקערייַ.

80. עס טאָר ניט אויסגעשטעלט ווערן א בילד פון א אידן אן א אפיציעלער ערלויבענישׂ.

81. אידן טאָרן ניט פארגרעסערן זייערע בתי־עלמין.

82. א איד טאָר ניט באקומען קיין שום ערן־טיטל.

83. אידן טאָרן ניט האבן ביי זיך קיין געסט פון אויס־לאַנד.

84. אידן טאָרן ניט האלטן קיין יאגד־געווער אדער וועל־כע עס איז אנדער געווער.

85. אידן טאָרן ניט עפענען נייַע געשעפטן און פאבריקן.

86. אידן טאָרן ניט קויפן נייַע ראדיא אפאראטן.

87. אידן טאָרן ניט קויפן קיין אויטאס, מאטאציקלען א·א·

88. אידן טאָרן ניט אנקלעפן מודעות אויף עפענטליכע פלעצער.

89. אידן טאָרן זיך ניט באדינען מיט די לופט־שוץ איינ־ריכטונגען.

90. די „גיכע הילף" טאָר ניט באדינען די אידן.

91. אידן טאָרן ניט זיין קיין נאמנים אויף דייטש־אריש־פארמעגן.

92. אידן טאָרן ניט שטעלן קיין מצבות נאר אונטער א אויפזיכט.

93. אידן טאָרן ניט פאבריצירן קיין שאלפלאטן.

94. אידן טאָרן ניט עפענען קיין נייַע שוהלן.

95. אידן טארן ניט פארוואלטן מיט דייטש־אריש פאר־מעגן.

96. אידן טאָרן ניט באקומען קיין הנחות ביי ארגאני־זירטע רייזן.

97. קליניקן און שפיטעלער טאָרן ניט געבן קיין אידן אימון־שפריצן געגן קראנקהייטן.

98. אידן טאָרן זיך ניט באזעצן וואו עס איז, ניט איינ־שרייבנדיק זיך פריער אין דער זיכערהייטס־פאַליצייַ.

99. אידן טאָרן ניט האבן קיין רייזע־ביוראען.

100. אידן טאָרן ניט פארקויפן קיין אקציעס, אונטערנע־מונגען און אייגענטומס, אן א ספעציעלע ערלויבענישׂ.

און הונדערטע אנדערע גזירות, רויב געזעצן אדער בא־גרענעצונגען.

שוידערליכע ליידן

מער פון א האלבן מיליאן אידן האבן זיך אַנהויב 1933 געפונען אונטער די נאצישע הערשאפט. איובס ישורים האבן זיך געשאטן אויף זיי אן אויפהער. אין די 6 קאנצענ־טראציאנס־לאגערן וואס זיינען אויפגעשטעלט געווארן דורך די נאצים ביזן אויסברוך פון די וועלט־מלחמה, האבן גע־

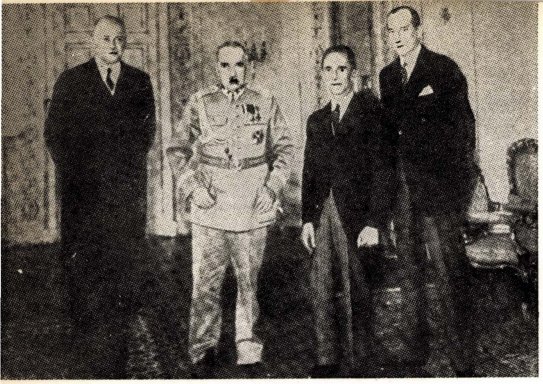

גבלס בפולין — אורחו הרצוי של הדיקטטור פילסודסקי
געבלעס אין פולין — א גוטער נאסט ביי פילסודסקי

שמאכטעט צענדליקער טויזנטער אידן אין די שוידער־ליכסטע באדינגונגען.

גלייך ווי די נאצים האבן איבערגענומען די מאכט, איז פראקלאמירט געווארן אפיציעל א בויקאט געגן די אידן, זייערע אונטערנעמונגען און געשעפטן. דאס פעבל, די ס·ס· און ס·א· יונגען, דער שטאלהעלם און די היטלער־יוגענד פלעגן פאַגראמירן אידן, זיי גרויזאם שלאָגן און צוקאלויט־שען, אלט און יונג זיינע געכאפט געווארן צום פייניקן. אט וואס עס באריכטעט דער אמעריקאנישער קאנסול אין לייפציג ראלף ק· „··· 18 אידישע געשעפטן אין קאבלענץ זיינען געפלנדערט געווארן דורך מונדירטע לייט, אין דרעז־דען איז מען באפאלן א אידישע שול ביים מעריב דאוונען, פארהאלטן 25 מתפללים און צורישן טליתים· 5 מענשן וועלכע מען האט געכאפט אין גאס, האט מען מיט געוואַלד אריינגעגאָסן אין מויל א האלבן קילא ריצינאייל יעדן איינעם".

אזוינע סצענעס האבן זיך אפגעשפילט אין גאנץ דייטש־לאַנד· די פאַליציי איז ניט נאָר געשטאנען אן א זייט, נאָר אין פיל פאלן צוגעהאלפן די פאגראמשטשיקעס, געטריי גערינגס ערקלערונג אז: „די אויפגאבע פון דער פאַליציי איז צו באשיצן אנשטענדיקע דייטשן און ניט אידישע אדער מארקסיסטישע אונטער־מענשן". און היטלער אליין שטעלט פעסט אז „אנשטענדיק דארף זיך א מענש באציען צו זיינס גלייכן, אבער די אריש׳ע ראסע דארף אונטערשיידן די נידערי־קערע ראסן און אזוי שטעלן זיך איין די באציאונגען צווישן ניט קיין גלייכע ראסן· דער איד — אלס נידעריקע ראסע, קעמפט שטענדיק געגן די אריש׳ע ראסע און באמיט זיך איר צושלאגן, מיר דארפן אים דעריבער שטעלן אויסערן געזעץ, ווייל נאר דזאנגל־געזעצן פאסן פאר אים".

היטלער איז געווען קאנסעקווענט אין זיין מורא־דיקע שנאה צו די אידן· עד היום ווייס מען ניט די סיבה פון זואנען נעמט זיך אזא שרעקליכער אידן־האס צו אים· ער האָט טאָקע געהאט העלפערס און שותפים אין זיינע פאר־ברעכנס, אבער די טרייב־קראפט און אינערציע אין אלע אקציעס פון אויסראטן די אידן — איז געווען היטלער אליין·

א דייטשער פאַלקס־ווערטל זאגט: אז יעדער דייטש האט זיין ליבלינגס איד, וועלכן ער וויל ניט אז ס׳זאל אים געשען שלעכטס, אבער וואס מיט די אנדערע אידן וועט זיין, גייט



פון פאפן בווהיקן — חותם על ברית ידידות / פאן פאפן אין וואטיקאן ער חתמ׳עט אויף א פריינדשאפט אפמאך

התעמולה הארסית שחדרה לכל מקום· בכל הקסרקטינים של הווארמאכט קראו הצוהרים והטירונים כרזות שזעקו: „אין זה נכון שצרפת, בריטניה או ארצות הברית ניצחו במלחמה, ניצח — היהודי! סבלו — הגרמנים! חגור נשקך והשב מלחמה לאויבך האמיתי: היהודי!"·

ועד מרכזי מיוחד להגנה בפני „הסתת הזוועה והחרם" של היהודים הוקם בניורנברג, בראשותו של יוליוס שטרייכר, אלוף המסיתים· נוסף ל„דר שטירמר", שבועונו הידוע לשמצה שהופץ חנם בכל רחבי גרמניה נתכסו קירות מדינה זו בכרזותיו שאמרו:

הביסו את אויב העולם!
כל יהודה רצתה במערכה הזאת· ניתן לה אותה: ניתן לה אותה עד שתבין שגרמניה של הלגיונות החומים אינה גרמניה של פחדנות וכניעה· כל יהודה תקבל מאתנו את המערכה עד שהנצחון לנו יהיה·

נאציאנל סוציאליסטים!
הביסו את אויב העולם! ואף אם יהיה העולם מלא שטנים שומה עלינו להצליח!

ההסתה האנטי־יהודית התנהלה במלוא העוצמה· לא נשארה פינה אליה לא יחדרו החידקים המורעלים· בכניסות לכפרים תלו כרזות שאמרו: „היהודים הם אויבינו", בגנים הציבורים הוצבו שלטים; „היהודים הם אסוננו", בבתי הספר שרו הילדים:

מפניו של היהודי השטן אלינו מדבר
השטן המביא מגפה ודבר;
אם להיות בני חורין מן היהודים
פירוש: להיות שוב עליזים ושמחים
ייאבק הנוער עמנו
למגר את היהודים···

שיר הורסט־וועסטל „כשדם היהודים, מהסכין מתיז" הושר בהתלהבות על ידי נערים ונערות, גלי השנאה גאו והלכו והעם הגרמני ברובו המכריע, הממושמע והנוטה להאמין לכל תעמולה הפך לעם פראי צמא דם היהודי, התעללות ביהודים, שפיכת דמים כמים נחשבה כבר למצוה ולא כפשע עד שגם נשים גרמניות הרבו להתפאר שזכו לראות בחיסול יהודים ואפילו ילדים יהודיים·

ד״ר ארתור גיסט, מנהל שירותי הבריאות הציבורים בגרמניה כתב בשנת 1935: „התורה הכוזבת של ואהבת לרעך כמוך מן ההכרח שתיעלם ביחוד ביחס לבריות נחותי דרגה ומקרים אסוציאליים — יהודים"· לא היה כל צורך לעמל כדי לעקור כל רגש של חמלה ליהודים אצל הגרמנים שלא הצטיינו מעולם באהדת יהודים·

הצמאון לדם יהודי

חיות הטרף הנאציות, הצמאות לדם נהנו למראה מרחץ הדמים שנערך בשנת 1934· הם חיפשו הזדמנות להתפרצות מחודשת· „דר שטירמר" שהופץ חינם ללא כסף קרא בלי הרף לשפיכות דמים, היטלר נתנה הנאה מרובה מקריאת עלון הנתעב והאכזרי הזה וכל שבוע ציפה לגליון חדש, פעם נזף בראשי ס· ס· על כי בטאונם „שוורצה קורפוס" הוא עדין מדי בשאלת היהודים בהציגו למופת את ה„שטירמר"· אם לראשונה שם לו היטלר למטרה לטהר את גרמניה מיהודים, הלך והתבשל אצלו הרעיון שיש בכלל לחסל את עם היהודי· הוא התנגד לעלית יהודים לארץ ישראל בגלל אהדתו לערבים, הוא התנגד למשלוח יהודים לסיביר ונימוקו עמו „שם, במזג אויר הבריא יבריאו יותר ויתחזקו יותר", הגירת יהודים לאפריקה באה אז לדעתו בחשבון משום ששם „יובדלו מאירופאים" ומזג האויר הטרופי „יתיש כוחם ויחסל אותם"· אבל עד לריכוז היהודים במקום נידח באפריקה לא היו הנאצים מוכנים לחכות· המפלצת תבעה קרבנות·

אמנם במחנות הריכוז נפלו יהודים כזבובים, תכנית ה„אבתאנאזיה" — הריגת חולים חשוכי מרפא ובעלי חיים מחוסרי ערך (יהודים) — שפעלה בהתאם להנחיות הצמרת הנאצית קיפחה את חיי 275000 איש אבל, היו אלה פעולות „רפואיות שבוצעו על ידי רופאים ולא לעיני כל· החיה הטורפת, הצמאה לדם תאבה לשחזר מחזה של דם הניגר בחוצות, וההזדמנות באה·

ב־10 בנובמבר 1938 נורה ארנסט פון ראט המזכיר השלישי בצירות הגרמנית בפריז על ידי צעיר יהודי· ראט לא היה נאצי, ושירותי הבטחון הגרמניים עקבו אחריו תוך חשד, אבל אם בחייו היה נאמנותו מוטלת בספק, הרי שאחרי מותו נעשה כשר בהחלט ומותו „הצדיק" התפרצות דמים נגד שאירית יהודי גרמניה· במהירות תיכנן ריינהארד היידריך, ראש משטרת הבטחון הנאצית לפי הוראות ממשלת הרייך פעולות „ליל הגביש", ליל הקריסטל בו נשפך דם יהודי כמים, בו נתנו האריים הטהורים בטוי לרגשותיהם···

בשדר מיוחד ממפקדת משטרת המדינה (הגיסטפו) נאמר:

לכל משרדי משטרת המדינה
למנהל או לסגנו

1· פעולות נגד היהודים וביחוד נגד בתי כנסת אין להפריע בעדן·

2· יש להתכונן לתפיסת 20 עד 30 אלף יהודים ברייך, מעל לכל יש לבחור ביהודים עשירים· הנחיות יותר מפורטות יופיעו במשך הלילה·
חתום: גיסטפו 1 — מילר·

ובשדר בליץ לכל משרדי ס· ס· נאמר:

לכל לשכות שירות הבטחון

הנושא: מבצע הלילה הזה נגד היהודים על יסוד ההתקפה על מזכיר הצירות הגרמנית פ· ראט בפאריז·

אים ניט אן. היטלער האט ניט געהאט אפילו קיין איין אידן וועלכן ער זאל ניט וועלן אים שלעכטס טאן.

אויף די ביטע פון בארימסט ד"ר עקענער האט געפרווט איינמאָל געריכט זיך משתדל זיין לטובת עטליכע אידן, אבער היטלער האט אים ניט געלאָזן ענדיקן און באפוילן אז פון היינט און וויטער טאָר מען אין זיין אנוועזנהייט ניט רייַדן וועגן א „גוטן אידן".

דאָס דייטשע אידענטום האָט זיך געקארטשעט אין יסו־ריס. זייער צאָל האט זיך איינגעשרומפן פון טאג צו טאג. פון ד' 550 000 אידן וון 150 000 האלב־אידן וואס האבן געלעבט אין דייטשלאַנד ביי היטלערס מאכט איבערגעמען, איז געבליבן נאר א העלפט, אבער דער נאצישער צאָרן איז געשטיגן פון טאג צו טאג. מען האט אידן געהרגעט, שווי־דערליך געשלאָגן, בארויבט, געפיניקט און עפעטליך דער־נידערט, ארויסגעוואָרפן פון אלע גרויסע און קליינע אמטן, אבער די אויסבראכן פון׳ם הויפט־תלין און זיינע שותפים זיינען געווארן אלץ שארפער. די פינסטערסטע שדים־גייסטער האבן געבושעוועט אומבאשטיקט אין די צוווילדעטע חי־ה.

ארגאניזירטער רויב

אין דער טראם־נאצי־צייט האבן די אידן פארנומען חשובע און וואגיקע פאזיציעס, חאטש די דייטשע רעגירונג האט שטענדיק זיך באמיט זיי צו אילימינירן. אין פארשידענע צווייגן האָבן אידן פארנומען שליסל־שטעלן און געוויסע צווייגן — אליין ענטוויקלט. אין יאָר 1924 זיינען אידן געווען 34% פון אַלע באנקירס. 28 פון 58 גרויסע באנק־דירעק־טאָרן זיינען געווען אידן. 39552 קאנצערנען, האנדל און אינדוסטריע אונטערנעמונגען זיינען געווען אין אידישע הענט ווען היטלער איז געקומען צו דער מאכט. 75% פון די אלע אונטערנעמונגען זיינען גלייך עקספראפּירט געוואָרן.

מיר האבן ניט קיין אָביעקטיווע אָפּשאצונג פון אידישן פארמעגן אין דייטשלאַנד ביי היטלער׳ס מאכט־אויבערנעמען. לויט דער נאצישער פארצייכענונג, האָט דער פארמעגן פון די 135750 אידן דייטשע בירגער — באטראָפן 7 מיליארד מארק. און דער פארמעגן פון די 9567 אידן אויסלענדישע בירגער — האט באטראָפן 450 מיליאן מארק. און דער פאר־מעגן פון די 2269 שטאטלאזע אידן — 73 מיליאן מארק.

אָפּציעלע ציפערן האבן באשטעטיקט אז כמעט 6 מילי־ארד מארק, 85% פון אידיש פארמעגן אין דייטשלאַנד איז איבערגעלי׳פערט געווארן די דייטשע קאסע דורכן יוסטיץ מיניסטעריום. און וויר האט זיך נית באטייליקט אין דעם א ריזיקן רויב! די גרויסע בענק צווישן זיי מאנכע וואס זיינען אליין געווען גרעריבטע, מיט דער „דויטשער באנק" און „דרעזדענער באנק" אין דער שפיץ. די גרויסע אינדוסטריע און האנדלס קאנצערנען. נאר „אי. ג. פארבען" אליין האט געגעבן די נאציש פאַרטיי־קאסע אין די יאָרן 39—1933, א סומע פון 40 מיליאן מארק, „פאר דעם דינסט וואס די פאַרטיי האט געגעבן דעם קאנצערן"... פירושים זיינען איבעריק.

עס איז קלאר אז דער אי־דישער פארמעגן האט איבער־געשטיגן די 7 מיליארד מארק. אויפן חשבון פון די אידן זיי־נען רייך געווארן די נאצי־פירער און גלט מאגנאטן, בענק און האנדלס אונטערנע־מונגען. א אידישע הויז אדער אונטערנעמונג איז געשאצט געווארן אין א קליינעם טייל פון זיין איינגענטליכן ווערט... טויזנטער אידישע געשעפטן זיינען צוריבט און געפלינ־דערט געווארן.

דעריבער איז פארעפענטליכט געווארן א נייער געזעץ וועל־כער פארבאָט יעדער פריוואַ־טער אינציאטיוו בנוגע צו אי־דישן פארמעגן. די רויב־תקופה האָט זיך ניט געצויגן לאנג. אין 38־טן יאָר האָט מען שוין גע־קענט פעסטשטעלן אז די אידן זיינען אינגאנצן באזייטיקט פון דער דייטשער ווירטשאפט, פון האנדלס — און אינדוסטריע אונטערנעמונגען. און דאס גאנצע אידישע פארמעגן וואס האט א ממשות׳דיקן ווערט — איז איבערגעגאנגען אין דייטשע הענט. פאר די עקשנות׳דיקע אידן וואס האבן בשום אופן ניט געוואָלט אָפּגעבן זייער פאר־מעגן פאר גראשנס, איז ארויסגעגעבן געוואָרן א ספעציעלער געזעץ, לויט וועלכן מען קען הייסן דעם בעל־הבית פון א אידישן קאנצערן, אים צו פארקויפן א אריער אדער, אויב עס לאָזט זיך ניט פארקויפן, אים ליקווידירן. די רעגירונג דארף, אין דעם פאל, באשטימען א פארוואלטער וועלכער זאָל אָנפירן מיט דער אונטערנעמונג.

דער גרויסער רויב איז דורכגעפירט געווארן אונטער היטלערס גרויזאמער השראה. ד"ר הילמאר שאכט, דער פינאנס־כשופמאכער פון די נאצים, איז תחילת געווען געגן אריסטרייבן אלע אידן פון געשעפטס און אינדוסטריע לעבן, מורא האבענדיק פאר צו שווערע אויפטרייסלונגען, חאטש ער איז ניט געווען געגן שטופענווייזער אילימינירונג פון די אידן פון דער דייטשער ווירטשאפט. אבער היטלער האט אָפּגעווארפן זיין פאַדערונג: „מען דארף זיך באציען צו די אידן ווי צו א מינדרווערטיקן געגנשטאנד" האָט ער געזאָגט, אן רחמנות, איך האב געשוואָרן אויסצורייסן איינמאָל פאר אלעמאָל אלדאס יידישע פון דייטשן לעבן — האָט ער געשריגן.

די ווילדע העצע

גלייכצייטיק מיט די פארשטארקטע פאראמען אויף אידן, אין די צייט ווען די קאנצענטראציע לאגערן זיינען אלץ מער אננעפילט געוואָרן מיט אידן און דער ארגאניזירטער



הנאצים משתלטים על גרמניה
„מי שאינו אתנו הוא אויבנו"
די נאציש באהערשן דייטשלאנד
„ווער ס׳איז נישט מיט אונז —
איז אונזער פיינט"

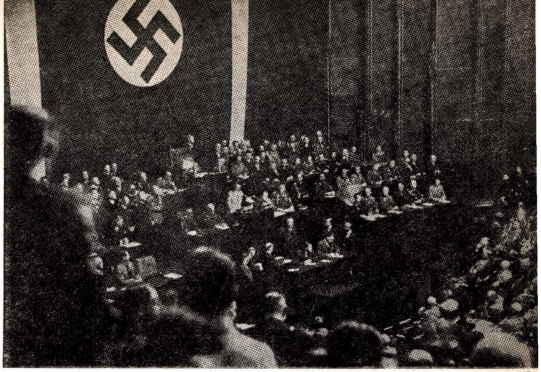

הרייכסטאג מאשר את חוקי נירנברג
דער רייכסטאג בעשטעטיגט די נירנבערגער געזעצן

הפקודות כדלהלן:

1. על מנהלי הלשכות או מ"מ לפתוח מיד טלפונית או אישית קשר עם המנהלים האיזורים, גאולייטונג או אוקריייזלייטונג דיון על ביצוע ההפגנות והפעולות נגד היהודים.

2. יש לנקוט באמצעים מתאימים למניעת סכנה לרכוש גרמני ע"י אש או נזק בכל צורה שהיא.

3. לפגוע בבתי כנסת, בבתים יהודים וברכוש יהודי מחוסר ערך רציני לאומי, וביהודים.

4. יש לתפוס יהודים רבים ככל האפשר וביחוד עשירים בכל האיזורים במידה שניתן לשכנם בבתי כלא. בריאים ולא זקנים. אחרי ביצוע התפיסה לפתוח מיד במו"מ עם מחנות ההסגר המתאימים לקליטתם המהירה של היהודים.

חתום: היידריך ס"ס גרופנפיהרר

התוצאות: 171 בתי כנסת נשרפו ונהרסו. 815 חנויות חוסלו, 7500 בתי עסק נפגעו. 36 יהודים נהרגו, קרוב לאלף יהודים נפצעו קשה מהם מתו תוך יממה 55 איש. קרוב לשלושים אלף נאסרו ונזרקו למחנות ריכוז, רובם כבר לא חזרו. אם מרחץ דמים זה היה מעט הטילו השלטונות הנאצים קנס של מיליארד מארק על שארית יהודי גרמניה וצו המחייב תקון מידי של כל הנזקים על ידי היהודים עצמם.

גרמניה כולה במחול השטני

בפוגרום האיום נגד היהודים השתתפו כל אשר בשם גרמניה תכונה. האיכרים והפועלים, הפקידים ואילי ההון, הכמרים ואנשי המדע. בריקוד השטני לקחו חבל המוסיקה והתיאולוגיה, הרפואה והפיסיקה, ההיסטוריה והפילוסופיה הגרמנית. אחרי השבעתו של היטלר כקאנצלר של הרייך הוא עשה דרכו לפילוסוף הישיש אוסוואלד שפנגלר והלה האציל לו ברכה חמה בשם המדע הגרמני... פרופסור פיליפ לנארד הכריז על דפי העתונות: "הפיסיקאים הגרמנים יעמדו מהיום לשרותו של אדולף היטלר. הם יעמלו למען פיסיקה גרמנית טהורה בניגוד למדע היהודי הרקוב המיוצג על ידי אלברט איינשטיין".

פרופסור יוהאנס סטרק, בעל פרס נובל בירך את היטלר עם עלותו לשלטון בשם אנשי המדע, בהכרזתו נאמר: "הוא, היטלר וחבריו למאבק באו לנו כמתנת אלקים מתוך זמנים שעברו מכבר, שבהם היו הגזעים טהורים יותר, בני אדם גדולים יותר והמוחות הלכו שולל פחות" ותשע מגדולי אנשי הרפואה בגרמניה ובראשם הפרופ' פרדינאנד ניאוארבוך, החירורג הנודע נשבעו שבועת אמונים להיטלר מבלי שנדרשו לעשות זאת.

הרפואה הגרמנית צעדה מיד אחרי רוצחי ס. ס. בטבח יהודים. הרופאים הגרמנים אחראים לפעולות נבזיות ורצחניות ביותר. ביצעו בהתלהבות את ה"אבתאנאזיה", טבח בכוח של חולים מחוסרי מרפא, של חלשים ושל יהודים ע"י זריקות רעל או גז, יחד עם זה לא שינו את שבועת היפוקראטס "לשמור אימונים למקצוע הרפואה" "להיות סור מרע משחיתות ומפתוי בני אדם לעבירה"... ביצעו נסיונות אכזריים ואיומים בעצירים ועצירות אומללים במחנות הריכוז ואת קירות משרדיהם קישטו בנוסח השבועה האטית "... לא לרשום סמים, לא לבצע ניתוח למטרה פלילית אפילו משדלים אותו ובודאי שלא להציע כזאת..." הם שהציעו תוכניות עיקור המוניות, תוכניות להשמדה בגאזים ללא נקיפת מצפון. ד"ר בראנד, הרייכס־פיהרר של הרפואה הגרמנית הוצא להורג ביום 2 ביוני 1948 בחצר כלא לנדסברג כאחד מפושעי המלחמה הגדולים שרתם את מדע הרפואי להשמדת עמים שלמים, (40 אלף גרמנים "טובים" חתמו על עצומה לשחרר את הפושע הזה, בין טענותיהם: הוא נדון למות בפקודת היטלר ב־16 באפריל 1945 באשמת בגידה. ניצל בגלל התמוטטות המשטר הנאצי והיה זה בשעות בין השמשות, כשחיה טורפת אחת טרפה כבר את השניה).

הפרופסורים ואנשי מדע יהודים הורחקו בכוח מעמדותיהם וממשרותיהם. אלה שהעזו להופיע באוניבר־סיטאות או במעבדות הוכו באכזריות והושלכו מהמדרגות על ידי הסטודנטים או המרצים הגרמנים, חבריהם לעבודה במשך עשרות בשנים, הפרופסורים הגרמניים עמדו ושתקו, מהם וצחקו לאיד. רק בודדים שחו נגד הזרם ועזרו ליהודים.

המדע הגרמני לא בחל בהישגי היהודים. כל ההישגים של יהודים נוצלו תוך טשטוש שם מחבריהם או שם הממציאים ממוצא יהודי. יצירות של קומפוזיטורים ומחברים יהודיים נוצלו ע"י הנאצים מבלי להזכיר שם המחברים. המדע הגרמני שהתגאה בהגינותו לא מצא בזה כל פגם.

הכמורה אוהדת את הרייך השלישי

"כשאנו נזכרים בעמדת הכנסיה בעת הרדיפות הנאציות נגד היהודים בושה מכסה פנינו" הכריז הבישוף פון גאלן ממינסטר. ואכן, גם מידי הכמורה הגרמנית נוטפת דם, אם כי במדה קטנה מזו של ידי אנשי הרוח והמדע. היה זה הבישוף לודוויג מילר שהכריז "אדולף היטלר הוא רוח הקודש אמיתית" החשמן פאולהאבר לא הסתיר אף הוא את אהדתו לנאציזום, וקבע: "יש הפרש בין בני ישראל לפני הנוצרי לאלה שלאחריו, שכפרו בישו וצלבו אותו ומאז ואילך הם נודדים בין העמים, מטרידים את מנוחתם בדומה לאחשוור הנצחי".

מדיניות הכמורה הקאתולית, שאחריה נגררו הפרוטס־טנטים לא היתה מעולם אהודה ליהודים ולמעשה, פרו

Reichsbürgergesetz.

Vom 15. September 1935.

Der Reichstag hat einstimmig das folgende Gesetz beschlossen, das hiermit verkündet wird:

§ 1

(1) Staatsangehöriger ist, wer dem Schutzverband des Deutschen Reiches angehört und ihm dafür besonders verpflichtet ist.

(2) Die Staatsangehörigkeit wird nach den Vorschriften des Reichs- und Staatsangehörigkeitsgesetzes erworben.

§ 2

(1) Reichsbürger ist nur der Staatsangehörige deutschen oder artverwandten Blutes, der durch sein Verhalten beweist, daß er gewillt und geeignet ist, in Treue dem Deutschen Volk und Reich zu dienen.

(2) Das Reichsbürgerrecht wird durch Verleihung des Reichsbürgerbriefes erworben.

(3) Der Reichsbürger ist der alleinige Träger der vollen politischen Rechte nach Maßgabe der Gesetze.

§ 3

Der Reichsminister des Innern erläßt im Einvernehmen mit dem Stellvertreter des Führers die zur Durchführung und Ergänzung des Gesetzes erforderlichen Rechts- und Verwaltungsvorschriften.

Nürnberg, den 15. September 1935,
am Reichsparteitag der Freiheit.

Der Führer und Reichskanzler
Adolf Hitler

Der Reichsminister des Innern
Frick
חוקי הגזע / די ראסן געזעצן

יעדע פראָפּאגאַנדע, איז מערסטענטייל געווארן א בלוטיקער שונא פון אידן. בלוט פארגיסונגען און אנדערע גרוילן געגן אידן איז שוין ניט געווען פאררעכנט פאר א זינד נאר פאר א מצוה, אז אפילו דייטשע פרויען פלעגן זיך בארימען אז זיי האבן „זוכה געווען" צו זעהן ווי מען הרג'עט אידן און אפילו אידישע קינדער.

ד"ר ארטור גיסט, דער מיניסטער פאר פאלקס־געזונט האט געשריבן אין יאר 1935: „די פאַלשע תורה פון ואהבת לרעך כמוך מוז אומבאדינגט פארשווינדן אין באצוג צו נידע־ריקע באשעפענישן און סאציאלע פאלן — פון אידן". מען האט גארניט געדארפט שווער ארבייטן כדי אויסצורייסן יעדן רחמנות געפיל צו די אידן ביי דעם דייטשן פאלק, וועלכער האט קיינמאָל ניט ליב געהאט די אידן.

אידיש בלוט

די נאצישע חיות האבן הנאה געהאט צוזעענדיק דעם בלוט־באד פון יאר 1934, און האבן געזוכט א געלעגענהייט צו נייע אויסברוכן. „דער שטירמער" האט אן אויפהער גערופן צו בלוט פארגיסונג. היטלרע האט זייער הנאה געהאט ליינ־ענדיק דאס עקעלהאפטע און גרויזאמע בלעטל און האט געווארט יעדע וואך אויף א נייעם נומער. ער האט איינמאל אנגעזידלט די ס.ס. וואס זייער ארגאן „שווארצע קורפוס" איז נאך צו עלעגאנט אין די אידן־פראגע. און אויב צום אנהויב איז געווען זיין ציל נאר אפצורייניקן דייטשלאנד פון די אידן, האט ביי אים יעצט ביסלעכווייז אנגעהויבן רייף צו ווערן דער געדאנק אז מען דארף אינגאנצן אפווישן דאס אידישע פאלק. ער איז געוון געגן די עליה פון אידן קיין ארץ־ישראל צוליב זיין פריינטשאפט צו די אראבער, ער איז געווען געגן שיקן אידן אין סיביר מיט די טענה „דארט, ביי די גוטע לופט וועלן זיי געזינטער און שטארקער ווערן". דאס אויסוואנדערן פון אידן קיין אפריקע איז אים געפעלן ווייל דארט וועלן זיי „אפּגעזונדערט ווערן פון די אייראפעער" און דער טראפישער קלימאט וועט זיי אפּשוואכן און אומ־

רויב איז געווארן שארפער — איז פארשארפט געווארן אויך די אלגעמיינע העצע געגן די אידן און האט אָנגענומען שרעק־ליכע פארמען.

גאנץ דייטשלאַנד איז פארדעקט געווארן מיט א גיפטיקע פראָפּאָגאַנדע וואס האָט אומעטום אריינגעדרונגען. אין די קאזארמען האבן די רעקרוטן און קאדעטן געלייענט די אויפרופן וואס האבן ארונטערגעשריגן: עס איז ניט ריכטיק אז פראנקרייך, ענגלאנד אדער אמעריקא האבן גיזיגט אין די מלחמה, געזיגט האט דער איד. געליטן האבן די דייטשן. נעם דיין געווער און קעפף געגן דיין אמת'ן פיינט: דעם אידן.

עס איז אויפגעשטעלט געווארן א ספּעציעלער קאמיטעט צום שוץ געגן: „אידישע גרויל העצע און בויקאט" — אין נירענבערג, אין וועמענס שפּיץ עס איז געשטאַנען דער העץ־טשעמפּיאן יוליוס שטרייכער. מיט זיין „דער שטירמער", די בייז־באקאנטע וואָכענצייטונג וואָס איז צוטיילט געווארן אומזיסט אין גאנץ דייטשלאַנד, האט ער פארדעקט אלע ווענט אין לאַנד מיט זיינע אויסרופן, וועלכע האבן געשריגן:

קוקט אן דעם פיינט פון דער וועלט.
דאס גאנצע אידענטום האט געוואלט דעם קאמף,
לאמיר עס איר געבן: לאמיר עס איר געבן ביז
זי וועט פארשטיין אז דייטשלאַנד מיט די ברוינע
לעגיאָנען איז ניט קיין דייטשלאַנד פון שרעק און
אונטערטעניקייט. דאס גאנצע אידענטום וועט
האבן מיט אונז דעם קאמף — ביז אונזער זיג.

נאציאנאל סאציאליסטן!

קוקט אן דעם פיינט פון דער וועלט. און ווען
אפילו די וועלט וועט זיין פול מיט טייוואלים,
מוזן מיר מצליח זיין.

די אנטי־אידישע העצע איז געפירט געווארן מיטן גאנצן קראפט. אין יעדן ווינקל האבן דערגרייכט די פארפעסטעטע באצילן. ביים אריינגאנג אין די דערפער זיינען געהאנגען לאזונגען: „די אידן זיינען אונזערע פיינט". אין די עפענט־ליכע פארקן זיינען אויסגעשטעלט געווארן שילדן: „אידן זיינען אונזער אומגליק". אין די שולן האבן די קינדער גע־זונגען:

פון אידנס פנים רעדט צו אונז דער שטן,
דער שטן וואָס ברענגט מגיפות און פעסט.
זיין פריי פון אידן הייסט —
זיין ווידער פריילך און מונטער.
די יוגענט קעמפט מיט אונז
פארטיליקן די אידן...

דאָס הארסט־וועסעל ליד „ווען יידיש בלוט פון מעסער שפּריצט", איז מיט התלהבות געזונגען געווארן פון אינגלעך און מיידלעך. די שנאה כוואליעס זיינען געשטיגן אלץ מער און דאס דייטשע פאלק געהארכזאם און גרייט צו גלויבן

טאג דיבר בשבחה, ובשיחה פרטית עם הרמן ראושינג אמר: „אמחה כל זכר לנצרות מאדמת גרמניה". כוונותיו של היטלר לא היו זרים לכומרים, למרות זאת הופיעו הבישופים הגרמניים במשרדו של היטלר ביום 27.6.1934 והצהירו באזניו הודעה רשמית מטעם הכנסיה האומרת: „המנהיגים של הכנסיה מגנים גינוי חריף ביותר את כל תחבולותיהם של מבקרי המדינה, האומה והתנועה שכוונתם לסכן את הרייך השלישי".

מבקרי המדינה והתנועה מי היו? נציגי העולם החופשי שגינו את התעללות הנאצים ביהודי גרמניה.

וכנס הבישופים בגרמניה שנערך ביום 25.9.1935 החליט על הזדהות מוחלטת עם הנאציזם. החשמן פאולהאבר אמר אז: „בתקופה הליבראלית הוכרז כי לפרט כל הזכויות לחיות את חייו לפי ראות עיניו. כיום קוראים רבי השלטון ליחידים לשעבד עצמם לאינטרסים של הכלל. אנו מוסרים מודעה שאנו חסידי התורה הזאת ושמחים על התמורה הזאת בחלך המחשבה".

בתקופה מאוחרת יותר, אחרי שהנאצים חשפו את זהותם האמיתית, החלו דוחקים את רגלי הכנסיה, לשעבדה לחלוטין למפלגה הנאצית וללעוג לעקרונותיה, חזר בו האפיפיור פיוס הי"א מאהדתו הלוהטת לנאצים. כשהחשמן איניצר מווינה פירסם קריאה נלהבת לכל תושבי אוסטריה להצביע למען הנאצים באפריל 1938 אילצו האפיפיור לחזור בו מהצהרתו, אחרי שהוזהר כי יועבר מכסאו. אולם כעבור שנה מת האפיפיור, מאוכזב מהנאצים ומוכן אפילו לפעול נגדם. יורשו, פיוס הי"ב חזר שוב למדיניות אוהדת לנאציזם. השינויים בוואתיקאן היו שוב לרעת היהודים המעונים, אף מלה טובה כבר לא השמיעה הכנסיה הקאתולית למען היהודים האומללים.

הגמול לנאמנות

יהודי מזרח אירופה לא ראו מעודם את ארצות מגוריהם כמולדתם האמיתית. ברובם המכריע לא עמלו להוכיח נאמנות בלתי מוגבלת לארץ מולדתם. הם דברו אידיש בינם לבין עצמם ואף ראו בשפה זו שפת האם שלהם והשתמשו בשפת המדינה רק לצרכים רשמיים. פה ושם פעל קומץ קטן להתבוללות בארץ המוצא, קומץ קטן ומבוטל.

שונים היו יהודי גרמניה. הם דברו גרמנית טהורה וצחה וראו את עצמם כגרמנים אמיתים ונאמנים ביותר. מעולם לא נתפס יהודי גרמני במעשה רגול או בהשתמטות ממלוי חובה לאומית לארץ מוצאו, להיפך, במקרים בלתי ספורים עלו יהודי גרמניה בקנאתם למולדתם הגרמנית על הגרמנים עצמם. מה נפלאות אפוא דרכי ההשגחה העליונה, שדוקא מיהודי גרמניה נשללו לראשונה כל הזכויות האזרחיות ומגרמניה יצאה הלהבה לעקידה הענקית של יהדות איירופה. ודוקא מדינה זו הפיצה את שנאת ישראל בעולם והפכה למקור הרע, הרשע והפשע נגד עם ישראל.

במלחמת עולם הראשונה שרתו למעלה ממאה אלף יהודים בצבא הגרמני הקיסרי, ז. א. קרוב ל־20 אחוז מהאוכלוסיה היהודית יצאה לחזית לעומת 16.4 אחוז

Gesetz zum Schutze des deutschen Blutes und der deutschen Ehre

Vom 15. September 1935.

Durchdrungen von der Erkenntnis, daß die Reinheit des deutschen Blutes die Voraussetzung für den Fortbestand des Deutschen Volkes ist, und beseelt von dem unbeugsamen Willen, die Deutsche Nation für alle Zukunft zu sichern, hat der Reichstag einstimmig das folgende Gesetz beschlossen, das hiermit verkündet wird:

§ 1

(1) Eheschließungen zwischen Juden und Staatsangehörigen deutschen oder artverwandten Blutes sind verboten. Trotzdem geschlossene Ehen sind nichtig, auch wenn sie zur Umgehung dieses Gesetzes im Ausland geschlossen sind.

(2) Die Nichtigkeitsklage kann nur der Staatsanwalt erheben.

§ 2

Außerehelicher Verkehr zwischen Juden und Staatsangehörigen deutschen oder artverwandten Blutes ist verboten.

§ 3

Juden dürfen weibliche Staatsangehörige deutschen oder artverwandten Blutes unter 45 Jahren in ihrem Haushalt nicht beschäftigen.

§ 4

(1) Juden ist das Hissen der Reichs- und Nationalflagge und das Zeigen der Reichsfarben verboten.

(2) Dagegen ist ihnen das Zeigen der jüdischen Farben gestattet. Die Ausübung dieser Befugnis steht unter staatlichem Schutz.

§ 5

(1) Wer dem Verbot des § 1 zuwiderhandelt, wird mit Zuchthaus bestraft.

(2) Der Mann, der dem Verbot des § 2 zuwiderhandelt, wird mit Gefängnis oder mit Zuchthaus bestraft.

(3) Wer den Bestimmungen der §§ 3 oder 4 zuwiderhandelt, wird mit Gefängnis bis zu einem Jahr und mit Geldstrafe oder mit einer dieser Strafen bestraft.

§ 6

Der Reichsminister des Innern erläßt im Einvernehmen mit dem Stellvertreter des Führers und dem Reichsminister der Justiz die zur Durchführung und Ergänzung des Gesetzes erforderlichen Rechts- und Verwaltungsvorschriften.

§ 7

Das Gesetz tritt am Tage nach der Verkündung, § 3 jedoch erst am 1. Januar 1936 in Kraft.

Nürnberg, den 15 September 1935,
am Reichsparteitag der Freiheit.

Der Führer und Reichskanzler
Adolf Hitler

Der Reichsminister des Innern
Frick

Der Reichsminister der Justiz
Dr. Gürtner

Der Stellvertreter des Führers
R. Heß
Reichsminister ohne Geschäftsbereich

חוקי הגזע / די ראטן געזעצן

נאצית. האפיפיור פיוס הי"א היה פעם נוצוס בפולין בטרם נבחר כאפיפיור. אז, כחשמן ראט הזעיק את העולם נוכח ההתקפה הבולשביסטית על פולין העצמאית והקאתולית. פחד הקומוניזם שוב לא סר ממנו, ראה את הנאציזם כמשקל נגדי, את המשטר הדיקטטורי כתריס בפני הקומוניזם והתיחס באהדה לעלית היטלר. כמוהו, מזכירו המדיני ויורשו, החשמן פאצלי (אחרי כן פיוס הי"ב).

בבחירות הכלליות בגרמניה בשנת 1933 צברו הנאצים רק 43.9 אחוז ממספר הקולות, רק בעזרת הסיעה הלאומנית הקאתולית בעיקרה יצרו רוב זעום, די היה במזז קל מצד האפיפיור לחסל רוב זה, אבל הרמז לא בא, להיפך, במרץ 1933 נסע סגנו של היטלר פון פאפן לוואתיקאן ונתקבל בלבביות על ידי פיוס ומזכירו המדיני, האפיפיור לא הסתיר את שמחתו נוכח עלית היטלר לשלטון, אמר: „אנו מאושרים שבראש הממשלה הגרמנית עומד עתה אדם, המתנגד ללא סייג לקומוניזם ולניהיליזם רוסי לכל צורותיו". ב־8 ביולי 1933 נחתם „קונקורדאט" בין ממשלת גרמניה והוואתיקאן, אף מלה לא השמיע האפיפיור בגנות הרדיפות נגד היהודים.

הבישופים הגרמניים המשיכו במדיניות פרו נאצית, היטלר נזקק בימים ההם לעזרת הכנסיה. בנאומו ברייכס־



תכניות הכיבוש מוכנות כבר בשנת 1935 / דער אינוואזיע־פלאן איז פערטיג שוין אין יאר 1935

ברענגען״. אבער די נאציס האבן ניט געהאט קיין צייט גענוג צו ווארטן ביז מען וועט די אידן קאנצענטרירן אין א פארווארפענעם ארט אין אפריקע, דאס געשפענסט האט געפאָדערט קרבנות.

און די קאנצענטראציע לאגערן זיינען טאקע אידן געפאלן ווי פליגן, דער „אוטאנאזיע״ פלאַן, אויסצוהרגענען אומהיילבארע און מינדערווערטיקע מענשן (אידן), וואס איז אויסגעפירט געוואָרן לויט אָנווייזונגען פון די נאצישע הערארכיע, האט געקאָסט דאָס לעבן פון 250.000 מענשן, אבער דאס זיינען דאך געווען נאר „מעדיצינישע״ מיטלען וואס זיינען דורכגעפירט געוואָרן דורך דאקטוירים.

די פאַסיקע געלעגנהייט איז געקומען.

דעם 10־טן נאָוועמבער 1938 איז דערשאָסן געוואָרן א סעקרעטאר פון דער דייטשער באטשאפט אין פאריז פאן ראט, דורך א אידישן בחור. ראט איז ניט געווען קיין נאצי, אָבער אויב ביים לעבן איז זיין טריישאפט ניט געווען זיכער, איז ער אבער נאכן טויט כשר געווארן כדי אויף דעם חשבון זאלן אויסברעכן נייע בלוט־פאָגראָמען געגן דאָס רעשטל דייטשע אידן. זייער גיך האט דער לייטער פון דער זיכערהייטס־פאָליציי ריינהארד היידריך אויסגעארבייט דעם פלאן פון די „קריסטאל נאכט״, אין וועלכע עס זאל זיך אידיש בלוט גיסן ווי וואסער, אין וועלכע די ריינע אריער זאלן קענען אויסדריקן זייערע גוטע געפילן...

און אין א בליץ זענדונג צו אלע ס.ס. ביוראען ווערט געזאגט: צו אלע זיכערהייטס אָפטיילונגען:

באטרעפט: די אקציע פון די נאכט געגן די אידן צוליב דעם אָנפאל אויפן באטשאפטס סעקרעטאר פון דער דייטשער געזאנדשאפט אין פאריז — פאן־ראט.

די באפעלן זיינען פאלגענדע:

1. די אָפטיילונגס לייטער אדער זייערע שטעלפארטרעטער דארפן זיך גלייך פארבינדן טעלעפאניש אדער פערזענליך מיט די קרייז־לייטערס, געאלייטונג אדער אבערקרייזלייטונג, כדי צו באקומען אינסטרוקציעס איבער די דעמאנסטראציעס און אקציעס געגן די אידן.

2. עס דארפן אנגענומען ווערן די געהעריקע מיטלען כדי צו פארמיידן א געפאר פאר דייטשישען פארמעגן דורך פייער אדער דורך וועלכן עס איז אנדערער פארם.

3. אנצוגרייפן שולן, אידישע הייזער און אידיש פארמעגן וואס האט ניט קיין ערנסטן, נאציאנאלן ווערט — און אידן.

4. מען דארף זיך באמיען צו כאפן וואס מער אידן, ספעציעל רייכע, אומעטום אויף וויפל די טורמעס קענען אריינעמען — געזונטע און ניט קיין אלטע אידן. נאכן ארעסטירן דארף מען גלייך אונטערהאנדלען מיט די קאנצענטראציעלאגערן וועגן באלדיקען אריינעמען זיי אין די לאגערן.

געצייכנט: היידריך ס.ס.
גרופענפיהרער

די פאלגן: 171 שולן זיינען פארברענט און צושטערט געווארן; 815 געשעפטן פארניכטעט; 7500 אונטערנעמונגען אָנגעריפן; 36 אידן געהרגעט און קרוב צו טויזנט שווער פארוואונדעט, פון זיי זיינען נאך אין זעלבן טאג געשטארבן 55. קרוב צו 30 טויזנט אידן זיינען ארעסטירט און געשליידערט געווארן אין די קאנצענטראציע לאגערן. מערסטנטייל זיינען שוין מער ניט צוריקגעקומען. אויב די בלוט באד איז נאך געווען ווייניק, האט די נאצי־רעגירונג ארויפגעלייגט א מיליארד מארק אלס שטראף און באפוילן אז די אידן מוזן פארריכטן אלע שאָדנס.

דייטשלאנד אין שדים טאנץ

אין דעם שרעקליכן פאָגראָם האָבן אנטייל גענומען אלע דייטשן. פויערן און ארבייטער, אנגעשטעלטע און געלטמאגנאטן, גייסטליכע און וויסענשאפטלער. אין דעם שדים־טאנץ האבן זיך באטייליקט די מוזיק און די טעאלאגיע, די מעדעצין און פיסיק, די היסטאריע און פילאסאפיע.

פראָפעסער יאהאננעס שטארק, דער נאבעל פרייז טרעגער האט באגריסט היטלערן ביי זיין מאכט איבערנעמען אין נאמען פון די וויסענשאפטלער, ער זאגט: „ער, היטלער און זיינע קאמפס־חברים, קומען צו אונז ווי א ג־טליכעס געשענק פון יענע פארגאנגענע צייטן, ווען די ראסן זיינען געווען ריינער, די מענשן גרעסער און די מוחות זיינען ווייניקער פארפירט געווארן״. ניין פון די גרעסטע דאקטוירים מיט פראָפעסאר זאוערברוך אין דער שפיץ — דער בארימטער כירורג, האבן געשווארן טריישאפט היטלערן און זיין פראָגראם — חאטש קיינער האט זיי ניט געבעטן דאס צו טאן.

די דייטשע מעדיצין האט געשפרייזט גלייך הינטער די ס.ס. מערדער. דורכגעפירט מיאוסע און מערדערישע זאכן, מיט אייפער האבן זיי דורכגעפירט די „אויטאנאזי״ — דאס אויסשעכטן פון טויזנטער אונהיילבאר קראנקע און שוואכע אידן, דורך שפריצן אדער גאז, אבער דאס האט זיך ניט גערעכנט ביי זיי אז זיי ברעכן די שבועה פון היפאקראטעס וואס יעדער דאקטאר שווערט ביים קריגן דעם דיפלאָם:



דורשי שלום — דגים טורפים!...
די שלום־פרעדיגער — רויב פיש!...

החיילים בין ה־אוכלוסיה הגרמ־ נית־אריה. מהם לחמו בחזיתות 80 אלף איש, היינו, בערך 80 אחוז מ־ החיילים היהו־ דיים פעלו בקו ה־ האש לעומת 20 אלף שהועסקו ב־ שירותים בשעה ש־ רק 61 אחוז מה־ חיילים הגרמנים האריים פעלו בח־ זית האש ואילו 39 אחוז בשירו־ תים. 35 אלף ח־ יילים יהודים קב־ לו אותות הצטיי־ נות, הם, חלילה לא הועדפו בשטח זה בשים לב לעובדא שרק אלפיים יהודים הגיעו לדרגת קצינים, ז. א. 2 אחוז מכלל החיילים היהודיים בשעה שאחוז החיילים הגרמניים אריים שהגיעו לקצונה הגיע ל־5 בקירוב ואחוז בעלי אות הצטיינות בין הגרמנים האריים לא הגיע לשלושים אחוז. 12000 חיילים יהודיים נפלו בקרבות, רבים נפצעו אבל כל המספרים והעובדות לא היה בהם כדי „למנוע" את האשמת יהודי גרמניה בבגידה.

„שיר השנאה לאנגליה" הפופולארי ביותר בין החיילים הגרמניים במלחמת עולם הראשונה חובר על ידי היהודי ארנסט ליסואר, המאמרים הפטריוטיים ביותר נכתבו על ידי עתונאים יהודיים ופורסמו בעתונים שבבעלות יהודית, לא היה קץ לנכונות ההקרבה של יהודי גרמניה „למולדתם" הנורדית אבל כל גילויי הפטריוטיזם לא היה בהם כדי לערער על הנחת הגרמני שהיהודי הוא אשר בגד בגרמניה.

גם בימי הגיאות של התנועה הנאציסטית לא חסרו יהודים שהאמינו כי בעזרת הופר־פטריוטיזם יצליחו לעצור מבעד לגלי הזעף והסער של האנטישמיות. אלה ראו את עצמם כגרמנים בני דת משה ופעלו במאורגן בהתאם להנחה זו.

חלק מיהודי גרמניה שאף בכל לב להתבולל בין הגרמנים, להפוך לגרמנים טובים. להתכחש לחלוטין למוצאם היהודי. אילו היתה בהתנצרות הכשר לבוא לקהל הגרמני בתקופת הנאצים, מי יודע כמה יהודים לא היו עומדים בנסיון, לא יפלא אפוא אם רבים ראו בשגעונות של גזענות משום תריס או גמול מההשגחה העליונה נגד רצון הטמיעה וההתכחשות מצד חלקים גדולים של יהדות זו.

אחוז נשואי התערובת בין יהודי גרמניה הגיע לממדים מאיימים לפני עלות הנאצים לשלטון. גם בשנת 1933, עם עלות היטלר לשלטון וגיאות הגזענות נרשמו בברלין:

33.6 אחוז מהגברים היהודיים שנישאו התחתנו עם נשים גרמניות,

30.3 אחוז מהנשים היהודיות נישאו לגברים גרמנים.

בשנת 1934, עת בו ניהלו הנאצים מלחמת חרמה נגד נשואים מעורבים נרשמו בברלין: 18.1 אחוז גברים, 8.5 אחוז מהנשים היהודיים נישאו לגרמנים או לגרמניות ואף בשנת 1935, למרות הנהגת חוקי נירנברג על שמירת הגזע „הארי" נרשמו עדיין בברלין נשואי תערובת בשיעור של 11.1 אחוז גברים — 5.2 אחוז נשים בין האוכלוסיה היהודית. גם בשנת 1936 לא חסרו מקרים מעין אלה אם כי ירדו עד לאחוז קטן (2.1 אחוז גברים 1.2 אחוז נשים).

מחוסרי מגן ואובדי עצות עמדו אפוא היהודים הנאמנים לעמם ולתורתם יחד עם השכבות הלא נאמנות ונשאו ביחד את סבל העולם. איש בגרמניה לא העיז או לא רצה להשמיע מלה טובה ליהודים. בין רגע נשכחו השירותים הגדולים של היהודים לגרמניה. הפיסיקאים והמטימטיקאים בראשם אלברט איינשטיין, שתרמו רבות למדע הגרמני הושלכו ככלי אין חפץ בהם. סופרים גדולים, חביבי הקורא הגרמני כיעקב וואסרמן, סטפן צוויג או ליאון פויכטוונגר גורשו בבושת פנים, יצירותיהם נשרפו באוטו־דה־פה. רופאים יהודים מפורסמים שהעלו את הרפואה הגרמנית לשיאים בלתי נודעים נזרקו מבתי החולים כמצורעים. לא הועילו שירותיו רבי התהלה של פרופ' ברנרד צונדק לגיניקולוגיה, פרסומו הגדול של פרופ' מנדל לא עמד לו כמו לפרופ' הרמן צונדק ומאות גדולי הרפואה ממוצא יהודי. נשכחו השירותים המצטיינים של בוני הבנקאות והתעשיה הגרמנית, היהודים הנרי נתן ואויגן גוטמן מדרזנר בנק ויעקב גולדשמיד מהנאציונל בנק, קארל פירסטנברג מה־ברלינר האנדלסגזלשפט או תיאו גולדשמיד מלשכת המסחר של אסאן. כולם גורשו בבושת פנים, באכזריות מבלי שאיש יתבע את עלבונך ויעמוד לימינם כשם, שאיש לא תבע את עלבונה של יהדות גרמניה עתיקת הימים, בימי עברה.

השתיקה המבישה

המדע הגרמני, אנשי הרוח שתקו? לא, הם נרתמו ברצון ובהתלהבות לפעולות הרצחניות המועצה הרפואית הציבורית רקדה בהתלהבות סביב למפלצת, רקטור אוניברסיטת ברלין דרש „אמצעים ראדיקליים יותר נגד מכת היהדות" וראש הכנסיה האוונגלית בגרמניה, יוליוס לויטהויזר הפיץ את דבר הכנסיה: „אם היה בכלל מקום בו יכול הגרמני המאמין באמת לחוש את רוחה של מלכות אלקי הרי זו תנועתו של אדולף היטלר". אוטו דיבליוס מהכנסיה הלוטרנית לא פיגר אחריו, פירסם אגרת רועים שאמרה: „מעטים בינינו לא ישמחו על הצלחתו של היטלר בלב שלם", אז טרם לחם היטלר במדינות אחרות, הצלחתו

„בלייבן טריי די מעדיצין, אויסמיידן שלעכטסט און פאר־דארבענקייט און זיך ניט לאזן איינרייד פון מענשן צו טאן עבירות"... זיי האבן דורכגעפירט די שרעקליכסטע פארזוכס־פראָבן אויף אומגליקליכע קאצעטניקעס, מענער און פרויען, וועלן אין זייערע טאשן האט זיך געפונען דער נוסח פון די שבועה: „ניט פארשרייבן קיין רעצעפטן, ניט דורכפירן קיין אפעראציעס פאר פארברעכערישע צוועקן, אפילו וועלן מען רעט אים דערצו איין, און אודאי ניט פארלייגן אליין..." דאס האבן די דייטשע דאקטוירים פארגעלייגט די מאסן־סטעריליזאציע, און דעם פלאָן וועגן טויטן מענשן דורך גאזן. ד"ר בראנד דער רייכס־לייטער פון די דייטשע נאצי־מעדי־צין, איז געהאנגען געווארן דעם 2טן יוני 1948 אין הויף פון דער לאנדסגרעגר טורמע אלס קריגס־פארברעכער, וועלכער האט געהאָלפן צו באשמוצן די מענדיצינישע וויסענ־שאפט — מיטן אויסהרגענען גאנצע פעלקער. (40 טויזנט „גוטע" דייטשן האבן אונטערגעשריבן די פעטיציע אים צו באפרייען. איינע פון זייערע טענות איז געווען: היטלער האָט אים פארמשפט צום טויט דעם 16 אפריל 1945, ער איז גע־ראטעוועט געווארן דאן א דאנק דעם וואס דער רעזשים איז שוין צופאלן געווארן און איין חיה האט צוריסן די צווייטע).

אידישע פראָפעסארן און וויסענשאפטלייט זיינען מיט גוואלד דערווייטערט געווארן פון זייערע אמטן. די ענינע וועלכע האבן געפרווט זיך צו באווייזן אין אוניווערסיטעט אדער לאבאראטאריע, זיינען שווער צושלאָגן און אַראָפגע־ווארפן געווארן פון אלע טרעפ דורך דייטשע סטודענטן. און די פראָפעסארן, זייערע לאנג־יעריקע חברים און מיטארבי־טער — האבן דאס געזען און געשוויגן. מאנכע אפילו האבן געלאכט פון אומגליק. נאר איינצלנע האבן עפעס געטאן.

אבער די דייטשע וויסענשאפט האט זיך גארניט צעמיאוס׳ט מיט אידישע דערגרייכונגען. אידישע ערפינדונגען און וויסענ־שאפטליכע ווערק זיינען אויסגענוצט געווארן, ניט דערמאנענ־דיק דעם נאמען פון מחבר. די דייטשע וויסענשאפט וואס האט זיך אזוי געריימט מיט איר ערליכקייט, האט ניט געזען קיין שלעכטס דערויף.

די קירכע סימפאטיזירט מיט די מערדער

„וועגן מיר דערמאנען זיך אן די שטעלונג פון די קירכע בעת די נאצישע פראפאלגונגען — שעמען מיר זיך" האט ערקלערט דער בישאף פון מינסטער, פאן גאלען. און באמת טריפן אויך די הענט פון די קירכע מיט בלוט, ווען אפילו וויינ־קער וויי די הענט פון די גייסט און וויסענשאפטסלייט. דאס האט דער בישאף לודוויג מילער אויסגערופן: „אדאלף היטלער האָט אמת׳ן רוח הקודש"... דער קראדינאל פאול־האבער האט אויך ניט באהאלטן זיין נייגונג צו נאציזם און האט פעסטגעשטעלט אז עס איז א אונטערשייד צווישן די אידן פון פאר קריסטוס׳ן און די פון נאך קריסטוס׳ן, וועל־כע האבן אים פארלייקענט און געקרייצט און פון דאן אן וואנדערן זיי צווישן די פעלקער און שטערן זייער רוח ווי דער אייביקער אחשוור".

די פאָלגיטיק פון די קאטוילישע קירכע, נאך וועלכע עס האבן זיך נאכגעשלעפט די פראָטעסטאָנטן א. א. — איז געווען גיכער געניגט צו די נאציס ווי צו די אידן. דער פויפסט פיוס דער 11־טער איז פריער געווען דער פויפסט־לישער נונציוס אין פוילן, דאן האָט ער, אלס קארדינאל אלארמירט די וועלט צוליבן באלשעוויסטישן אנפאל אויף דעם זעלבסטשטענדיקן און קאטוילישן פוילן. די שרעק פארן קאמוניזם האט אים שוין ניט אָפגעלאָזן און ער האט אין נאציזם געזען דעם געגענגעוויכט צום קאמוניזם און די דיקטאטור — אלס באריקאדע געגן קאמוניזם און האט זיך באצויגן פריינטליך צום היטלעריזם. זיין סעקרעטאר און נאכפאלגער, קארדינאל פאטשעלי (דער שפעטערדיקער פוי־פסט פיוס דער 12־טער) האט אויך געהאלטן אזוי.

אין די אלגעמיינע וואלן פון יאר 1933 האבן די נאציס באקומען נאר 43,9% און האבן געקענט שאפן א קאָאַליציע מיט א קליינער מערהייט צוזאמען מיט די נאציאנאליסטן. א וואונק פון פויפסט וואָלט געווען גענוג בטול צו מאכן די מערהייט, אבער דער וואונק איז ניט געקומען, פאר־קערט, ווען אין מערץ 1933 איז היטלערס שטעלפארטרע־טער פאן פאפען געקומען אויף א באזוך צום פויפסט, איז ער הארציק אויפגענומען געווארן דורך אים און זיין סעק־רעטאר. דער פויפסט האָט געזאָגט: „מיר זיינען גליקליך וואס אין שפיץ פון די דייטשע רעגירונג געפינט זיך א מענש וואס איז דער שארפסטער געגנער פון רושישן קאמו־ניזם און ניהיליזם אין אלע זיינע דערשיינונגען". דעם 8־טן יולי 1933 איז אונטערגעשריבן א קאנקארדאט צווישן די דייטשע רעגירונג און דעם וואטיקאן. דער פויפסט האט מיט קיין איין ווארט ניט דערמאנט די רדיפות אויף די אידן אין דייטשלאנד.

היטלער האט דאן געדארפט אנקומען צו די קירכע. אין א רעזע אין רייכסטאג האט ער איר געלויבט, אבער אין א פריוואטן געשפרעך מיט הערמאן ראושנינג האט ער געזאגט: „איך וועל אָפמעקן יעדן זכר פון קריסטענטום אין דייטש־



גרינג עם מפקדת הס־ס. בתוכם: הימלר, היידריך, מילר וקלטנברונר אחרי הרחבת סמכות הס־ס. והגיסטפו / גערינג מיט דעם הויפט־שטאב פון דער ס־ס. און געסטאפו: הימלער, היידריך, מילער און קאלטנ־ברונער, ווען מ׳האט די ס־ס. און געסטאפו געגעבן די בריסטסטע פולמאכטן



הצבא הנאצי — מוכן לצעוד / די נאציש ארמיי — גרייט צום מארש

היחידה היתה: הקמת מחנות ריכוז וחיסול יהדות גרמניה . . . „אהבת האדם הסובל" הנוצרית באה לידי בטוי מלא . . .

וכשהחלה הצמרת הנאצית לבצע בעזרת רופאי גרמניה את תכנית ה„אבתאנאזיה", כשמכוניות המות שלה הטילו פחד ואימה על כל אומלל, חשוך מרפא, נחלץ החשמן פאול־האובר ורעיו לפעולת מחאה נגד הריגת חולים אבל, אף מלה אפילו ברמז קל נגד רצח יהודים . . .

רק בתקופה מאוחרת מאד, כשתאי הגאזים כבר עמדו לסיים את מלאכת ההשמדה, כשכבשני אושויץ ומיידאנעק נכנסו לשלב האחרון של מעשי הרצח נתעורר „המצפון הנוצרי" בקול ענות חלושה, אם כי לפני שנתעורר „המצפון המדעי" או „האנושי". ב־20 בדצמבר 1943 העיז כבר הלאנדסבישוף וורם לכתוב אל מיניסטר הרייך ד"ר לאמרס כי „אנחנו הנוצרים רואים בהשמדת היהודים עין מצער", עם בואה של תקופת הכשלונות על גרמניה, החלה הכמורה האוונגלית והלויטרינית לגלות קצת התנגדות לטבח האיום, אחרי ביצועיו (ואולי בגלל עובדא זו). הכנסיה האוונגלית אמרה בהחלטתה משנת 1943 „יש יסוד למחשבה כי בגלל השמדת היהודים שוב לא נתברך הנשק הגרמני, מעשי עוול גורמים להתנקמות בעושיהם". בדצמבר 1942 הרשה לעצמו הרוזן פון פרייסינג, הבישוף של ברלין להזכיר בנאומיו את זכויותיהם של אלה „שאינם בני דמנו ואינם דוברים בלשוננו", והבישוף קלמנס אוגוסט פון גאלן, המטיף הקאתולי אמיץ הלב שלא נרתע מדברי ביקורת נגד הנאציזם ומשטרו של היטלר, נמנע בכל זאת מלהזכיר את פשעי היטלר ביחס ליהודים, רק בשלושת ימי אבל על „אבדות סטלינגרד" החל לראשונה להזכיר את היהודים באמרו כי „המות האיום בא בגלל מעשי הזוועה של הנאצים בארצות הכבושות ובמיוחד נגד היהודים".

אין להתעלם גם ממקרים אחרים. היה זה הכומר נימלר, מפקד צוללת בעבר שהעיז לגנות את הרדיפות נגד היהודים עד אשר הושלך למחנה ריכוז ועמו מאות כמרים ובעיקר אוונגליים ולויטריניים, הם, בעלי המצפון היו בודדים בתקופת האימים. הכנסיה הפרוטסטנטית כמו הלויטרינית הודו באשמתם קבע הסינוד הפרוטסטנטי אחרי מפלת הנאצים: „הננו לקבוע כי על ידי שתיקה וחוסר מעש הננו לפני אלקי הרחמים שותפים לאשמה ברשע שנעשה ביהודים בידי בני עמנו" . . . והכנסיה הלויטרינית־האוונגלית: „רבים מאתנו היו עדים להשמדת היהודים בסמוך לנו ומאותה השעה מוטלת מלוא האשמה על האנשים הנוצריים שהניחו למעשי הזוועה כאלה שיתרחשו והתנגדו רק לעתים רחוקות".

אולם היו אלה רק הפרוטסטנטים והאוונגלים־הלויטרינים, הקאתולים של הוואתיקאן לא הודו בחטאם גם לאחר מעשה.

הוואתיקאן ומדיניותו

מצערת עמדת הוואתיקאן והכנסיה הקאתולית כולה ביחס לרדיפות נגד יהודי גרמניה ואחרי כן, נגד השמדת עם ישראל. הנאצים לא שמרו על פרטי ההסכם עם הוואתיקאן. דיכאו כל נסיון של עצמאות הכנסיה ונישלו אותה מכל עמדת כוח. הדוקטורינה הנאצית לא השלימה עם כל גוף או כוח מתחרה. שללה כל רעיון או תנועה מחוץ למסגרתה היא. האידולוגים הנאצים הרחיקו לכת, שללו את הכנסיה על עקרונותיה, בזו לה.

הוואתיקאן לא התעורר לפעולה. רדיפת היהודים כנראה היתה אהודה על הכנסיה הקאתולית בימים ההם. העתון „צווילטה קאתוליקה" בטאון מסדר הישועים שעורכו מתמנה על ידי האפיפיור והנפוץ ביותר בין אנשי הכמורה כתב ביום 3.10.1936: „היהודים הם סכנה חמורה ומתמדת לחברה האנושית". סגנון נאצי למופת המוציא את היהודים מכלל האנושות. אותו עתון נקט גם עמדה בשאלת חלוקת ארץ ישראל והתצעה להקים בחלק משטחה מדינה יהודית. במאמר הראשי מיום 5.6.1937 נאמר: „הקמת מדינה יהודית תגביר את סכנת היהדות, כיון שהיהודים הם ספסרים ערמומים, החודרים אל כל הארגונים הבינלאומיים". כשהעלו הנאצים הצעה להקים גיטאות ליהודים, לחייבם לשאת טלאי צהוב סמך העתון בהצעה זו ותבע ליצור בכל העולם טריז בין הנוצרים והיהודים, העתון אף צידד בהקמת גיטו. הבטאון הרשמי של הוואתיקאן „אוסרבטורו די רומנו" התמיד בשתיקתו. השאיר לעמיתו את התפקיד ההסתה, כמוהו האפיפיור עצמו. הכומרים הנאמנים והקאתולים הרבים הבינו את הרמזים.

במרץ 1937 יצא עלון ההסתה השפל „דר שטירמר" בסיפור מפוצץ כי הוואתיקאן מאשר סופית שהיהודים משתמשים בדמם של נוצרים (ודוקא נוצרים חיים) לחג הפסח. רצוי שהדם ילקח בכוח — כך אומרת „ההלכה היהודית". את הדם מערבבים ביין ובמצות, יוצקים קצת דם לעיסת המצות וקצת לתוך היין, העירוב נעשה בידי ראש בית האב היהודי.

אנשי הוואתיקאן קראו את העלון הזה ושתקו. „אישרו" בשתיקתם את העלילה השפלה, כשם ששתק הוואתיקאן (וידע הכל) בעת ההשמדה האיומה בפולין האדוקה בקאטוליותה.

אמנם בשנת חייו האחרונה, בראשית 1939 חל שנוי יסודי בעמדתו של האפיפיור פיוס הי"א, אז הצהיר בפומבי שלדעתו גדולה סכנת הנאציזם מסכנת הקומוניזם ויש ללחום בסכנה זו בכל האמצעים אבל בטרם הצליח לעשות צעד

לאַנד". די גלחים האבן געוואוסט היטלער'ס כוונות פונ־דעסטוועגן האָט עס זיי ניט אָפּגעהאלטן צו דערשיינען אין היטלערס ביורא דעם 27־טן יוני 1934 און האבן אָפּגעגעבן א אָפיציעלע ערקלערונג אין נאָמען פון די קירכע אז: „די קירכנפירער פאראורטיילן אמשארפסטן אלע מיטלען פון די וועלכע קריטיקירן דאס לאַנד, דעם פאלק און די באַוועגונג, וועמענס כוונה איז צו צוברעכן דעם דריטן רייך".

ווער זיינען עס געווען די קריטיקער? די פארשטייער פון דער פרייער וועלט וועלכע האבן פאראורטיילט די יידנפאר־פאָלגונגען פון די נאציס.

און דער בישאפן צוזאמענפאר דעם 25־טן סעפּטעמבער 1935 האט באַשלאָסן זיך פולקאם אידענטיפיצירן מיט די נאציס. קארדינאל פאולהאבער האט דאן געזאגט: „אין די ליבעראלע תקופה האט יעדער איינער געהאט דאס רעכט צו לעבן לויט זיין איינזען, יעצט רופן די רעגירונג'ס פירער יעדן יחיד צו דינען די אינטערעסן פון כלל. מיר ער־קלערן אז מיר זיינען אנהענגערס פון די שיטה און מיר פרייען זיך אויף דער פארענדערונג אינ'ם געדאנקען־גאנג".

א ביסל שפּעטער, ווען די נאציס האבן באוויזן זייער אמת'ן פרצוף, און האבן אָנגעהויבן ענג צו מאכן די קירכע, איר אונטערשטעלן אינגאנצן אונטער זייער הערשאפט און אויס־צולאכן אירע דאגמען, האט פיוס דער 11־טער זיך צוריק־געצויגן פון זיין סימפּאטיע צו די נאציס, ער איז געשטאָרבן, ענטוישט פון די נאציס און גרייט צו קעמפן געגן זיי אבער זיין יורש, פיוס דער 12־טער האט ווידער אָנגעהויבן פירן א פריינטליכע פּאָליטיק לגבי די נאציס. קיין שום גוט וואָרט איז שוין ניט געהערט געווארן מצד די קירכע לטובת די געפּייניקטע אידן.

טרייהייט העלפט ניט

די אידן פון מזרח אייראָפּא האבן קיינמאָל ניט געזען אין זייערע לענדער — זייער פאָטערלאַנד, מערסטענטייל האבן זיי גארניט באמיט זיך ארויסצווייזן אומבאגרעניצטע טרייהייט זייער לאַנד. גערעט צווישן זיך אידיש און האבן עס געהאלטן פאר זייער שפּראַך, מיט די לאנדס־שפּראַך האבן זיי גע־ניצט נאר אין אָפיציעלע ענינים.

אנדערש זיינען געווען די דייטשע אידן. זיי האבן גערעט א ריינעם דייטש און זיך געהאלטן פאר עכטע, איבערגעגע־בענע דייטשן. מען האט ניט געכאפּט א אידן ביים ארויס־דרייען זיך פון וועלכע עס איז נאציאנאלן פליכט, אומגע־קערט, אין אומגעציילטע פאלן האבן אידן איבערגעשטיגן די דייטשן אין טריישאפט זייער פאָטערלאַנד. ווי וואונדערליך זיינען דעריבער די וועגן פון די השגחה, אז דוקא די דייטשע אידן זיינען געווען די ערשטע ביי וועמען מען האט גערויבט אלע בירגערליכע רעכט און דוקא דייטשלאַנד איז דאס געווען וואס האט פארשפּרייט אידן־האס איבער די גאנצע וועלט און איז געווארן דער מקור פון אַלדאס שלעכטס און זינד געגן אידישן פאלק.

אין די ערשטע וועלט־מלחמה האבן 100.000 אידן געדינט אין ווילהעלימשן מיליטער, ד.ה. באַלד 20% פון די אידישע באפעלקערונג אנקעגן 16,4% זעלנער פון די דייטשע באפעלקערונג. פון זיי האבן 80 טויזנט געקעמפט



צ'מברליין, מוסוליני ודלדיה במינכן
טשעמבערליין, מוסאליני און דאלאדיע אין מינכען

אויף די פראָנטן. 35 טויזנט אידישע זעלנער זיינען געווארן אויסגעצייכענט, מען האט זיי חלילה ניט בעפארצוגט, נעמענ־דיק אין אכט אז נאר 2000 אידן האבן דערגרייכט דעם אָפיצערס־ראנג. 12 טויזנט אידישע סאָלדאַטן זיינען געפאלן אין די קאמפן, אבער די אלע ציפערן און פאקטן זיינען ניט געווען גענוג אָפּצולייקענען די בלבולים געגען אידן.

„די האס־ליד צו ענגלאַנד", די פּאָפּולערסטע ליד ביי די דייטשע זעלנער אין די ערשטע וועלט־מלחמה, האט גע־שריבן דער איד ערנסט ליסאוער; די סאמע פאטריאטישסטע ארטיקלען זיינען געשריבן געווארן פון יידישע זשורנאליסטן און פארעפענטליכט געווארן אין, דורך אידן ארויסגעגעבענע, צייטונגען; די אפּפערוויליקייט פון די דייטשע אידן צו זייער נארדישן „פאָטערלאַנד" איז געווען אן א שיעור, אבער דאס גאנצע פּאטריאטישקייט פון די אידן האט ניט געהאָלפן איבערצייגן דעם פשוטן דייטש אז דער איד האט ניט פאר־ראטן דייטשלאַנד.

אפילו אין די צייטן פון נאצישן אויפשטייג, האבן ניט געפעלט קיין אידן וואס האבן געגלויבט אז מיט דער הילף פון זייער היפער־פּאטריאָטיזם וועט זיך זיי איינגעבן אָפּ־האַלטן די אנטיסעמיטישע כוואליעס.

א טייל פונ'ם דייטשן אידענטום האט מיטן גאנצן האַרץ געשטרעבט זיך צו אסימילירן צווישן די דייטשן. עס איז קיין וואונדער אז פיל דייטשע אידן האבן געזען אין דעם ראסן־שגעון א באשיצונג אדער א שטראָף פון די השגחה — געגן דעם דראנג צו אסימילאציע פון א גרויסן טייל פון דייטשן אידענטום.

איידער די נאציס זיינען געקומען צו דער מאכט, איז די צאָל געמישטע חתונות געווען א גוואלדיקע. אפילו אין יאר 1933, ווען היטלער האט איבערגענומען די מאכט, איז אין בערלין פארצייכנט געווארן אז:

33,6% פון די יידישע מענער וואס האבן חתונה געהאט — האבן גענומען דייטשע פרויען. און אז 30,3% פון די יידישע פרויען וואס האבן חתונה געהאט — האבן גענומען דייטשע מענער.

אין 34־טן יאר, ווען די נאצים האבן געפירט א אָפיציעלן־קאמף געגן געמישטע חתונות, האבן 18,1% מענער און 8,5% אידישע פרויען חתונה געהאט מיט ניט אידן. און אפילו אין 35־טן יאר, טראָץ דעם וואס עס זיינען איינגעפירט גע־וואָרן די נירענבורגער אריער־געזעצן, זיינען נאך אין בערלין פארצייכענט געווארן 11,1% מענער און 5,2% אידישע פרויען — וואס האבן גענומען ניט קיין אידן. נאך מער, אין יאר

דברי מועצת הכנסיה הלויטרינית הפרוסית „הכנסיה הקאתולית לא תוכל לעולם להוכיח את צדקתה לפני כס המשפט של אלקים בגלל עמדתה בשאלת היהודים בימי הנאציזום", וכבר כתב ליאורנטה, מזכיר האנקויזיציה במדריד בימי הרדיפות נגד אנוסי ספרד: „...עטי מסרבת לצייר מחזה האימים, משום שאין בעולם דבר נבזי יותר מהתנהגות אינקויזיטורים ואין דבר שפל יותר מצביעות מצפונית של כמרים קשוחים..."

תכנית מדגסקר

הרדיפות הנאציות, שללו מיהודי גרמניה כל אפשרות להוסיף ולחיות על אדמת גרמניה שבערה תחת רגלם. נתגלתה אמת אכזרית: שום מדינה לא רצתה לפתוח שעריה ליהודים האומללים. חבר הלאומים בג'נבה דן וחזר ודן בשאלת הפליטים היהודים, הצהרות הומאניות לרוב פיזרו מנהיגים דימוקראטיים אבל, שום מדינה לא רצתה להחליף דברים — במעשים. הוכיחה זאת סופית ועידת אוויאן שנערכה במטרה למצוא מקום ליהודים האומללים.

שגריר שווייץ בגרמניה התלונן בחריפות במשרד החוץ הנאצי נגד „נחשול הפליטים היהודים המציף את שווייץ". „רק ביום ששי האחרון הגיעו לבאזל 47 יהודים" קבעה אגרת חריפה של משרד החוץ השווייצארי שנשלחה לברלין.

משנת 1933 עד 1939 היגרו מגרמניה 226.000 יהודים, בשנות 1838—1939 עוד 144000 יהודים מאוסטריה וצ'כוסלובקיה. זרם הפליטים גדל והלך, בנתיבות ימים טולטלו יהודים מנמל לנמל, נתונים ללעג ולקלס, חשופים למחלות ועינויים ושום מדינה לא רצתה לקלטם. נשיא ארה"ב, מר רוזבלט פנה למוסוליני, רודן איטליה בבקשה לעזור לפתור את בעית הפליטים היהודים על ידי ישובם באפריקה. מוסוליני השיב בלעג: תגדיל מדינה זו (ארצות הברית) את האוכלוסיה שלה משיעור של 41 נפש למיל לשיעור של 345 נפש למיל כמו באיטליה אז היא תקלוט בקלות את כל היהודים, ונוסף להם עוד מיליארד נפש... ורוזבלט מצדו, לא חשב אף רגע לפתוח את שערי ארצות הברית ליהודים האומללים.

ההצעה לישוב יהודים באפריקה ובמיוחד במדגסקר לא היתה המצאתו של הנשיא רוזבלט. חוגים שליטים בפולין, שרצו בכל לבם להפטר מיהודי פולין העלו הצעה זו בפני שר החוץ הצרפתי. הצעה זו קסמה את היטלר. הוא ראה מזמן את האיזור הטרופי המסוכן כמקום טוב ליהודים, לחסלם שם. מזמן חשב על אימפריה גרמנית. על מושבות באפריקה, הוא לא בחל גם במדגסקר. תכניתו ברורה: לאסוף את כל יהודי העולם למדגסקר ודוקא באיזור טרופי שבאי, אשר ימסר לידי הס.ס., היהודים יגורו במקומות מסוימים תחת פיקוחם של הימלר והיידריך צמאי הדם והם „ידאגו" ליהודים... אלפרד רוזנברג בשידורו לעם ברדיו הגרמני בקיץ 1939 סיפר על פרטי התכנית:

„...יאספו את כל היהודים מכדור הארץ ויבשותיו. צעירים וזקנים, אלה הרובצים על שקי זהב ואלה הממלאים את ערינו קבצנים ונוכלים, הרמאים הבינלאומים כמו המהפכנים הבינלאומים ומפריעי סדר העולם, האינטל-



T. d. B.
Wiener Ausgabe
1. Ausg. / Einzelpreis 30 Groschen

„Freiheit und Brot!"

Wiener Ausgabe
Wien, Mittwoch, 16. März 1938

VÖLKISCHER BEOBACHTER

Kampfblatt der national-sozialistischen Bewegung Großdeutschlands

Der V. B. in Wien

Neue Aufgaben zum gleichen Ziel!

Parteigenossen! Parteigenossinnen!

Wien, 14. März 1938

„Völkische Beobachter".

Die größte Stunde

Von Alfred Rosenberg

Wien, den 15. März

Heil Hitler!

Zentralverlag der NSDAP. Franz Eher Nachf.

Wien

Reichsleiter für die Presse der NSDAP.

היטלר בווינה / היטלער אין ווין

מעשי, להשמיע מלה לטובת היהודים, לשנות את המדיניות של אהדה לנאציזום מצד הכנסיה הקאתולית מת האיש. היה זה ביום 10.2.1939, את כסאו ירש מזכירו המדיני, החשמן פיצלי שקבל את השם פיוס הי"ב. האחרון חזר במהירות למדיניות של אהדה למשטר הנאצי, העובדא ששירת 12 שנה כנונציוס בגרמניה השאירו אצלו סימני אהדה ברורים למדינה זו.

פיוס הי"ב המשיך בשתיקתו בכל שנות השואה. כמה מאנשי הצמרת של הוואתיקאן לחצו עליו לשנות את מדיניותו, אבל, פרט לאי אלה מקרים מחוסרי ערך רציני סירב להגיב על פשעי הנאצים. גם כשממשלת בריטניה העבירה אליו פרטים מלאים על מעשי ההשמדה המשיך האפיפיור בשתיקתו. ביום 17.12.1942 פירסמו בנות הברית הצהרה משותפת נגד השמדת היהודים. הוואתיקאן לא הצטרף. המשיך בשתיקתו. לעומת זאת, הפסיק האפיפיור את שתיקתו אחרי גמר המלחמה, בנאום בפני הקולגיום הקאתולי העליון ביום 2 ביוני אמר „אנו מקוים כי תהלת גרמניה תחזור במהירות"...

היה זה גלוי מלא של „המצפון" הקאתולי הנוצרי. נכונים

1936 זיינען נאך פארשריבן געווארן געמישטע חתונות, טראָץ די שווערע געזעצן (2,1% מענער, 1,2% פרויען).

מען קען זיך פאָרשטעלן די פאַרלאָרענקייט פון די אידן וועלכע האבן נעבאך געמוזט טראגן די ליידן פאר די גאנצע וועלט. פלוצלונג איז פארגעסן געווארן אלץ וואס די אידן האבן געטאָן פאר דייטשלאַנד, די פיסיקער און מאטעמאטיקער מיט אלבערט איינשטיין אין דער שפיץ — וואס האבן אזויפיל געגעבן דער דייטשער וויסענשאפט — זיינען ארויסגעשמיסן געווארן ווי צובראָכענע שאַרבנס, שריפטשטעלער ווי יעקב וואסערמאן, סטעפאן צווייג אדער ליעאן פויכטוואגנער האט מען ארויסגעטריבן מיט בזיונות און זייערע ווערק פארברענט אויפן אוטו־דא־פע. בארימטע אידישע דאקטוירים, וואס האבן אויפגעהויבן די דייטשע מעדיצין צו א גוואלדיקער הויך, — זיינען ווי קרעציקע ארויסגעטריבן געווארן פון די שפיטעלער. עס האבן ניט געהאָלפן פראָפעסאָר בערנארד צאָנדעק זיינע לייסטונגען פאר די דייטשע מעדיצין, אין גינעקאלאגישן סעקטאָר, ניט פראָפ. מאנדל און ניט פראָפ. הערמאן צאָנדעק און ניט נאך הונדערטע אנדערע — זיי זיינען אלע ארויסגעטריבן געווארן פון זייער פאך. עס זיינען פארגעסן געווארן די לייסטונגען פון די אידישע באנקירן און פאבריקאנטן. די אידן הענרי נאטאן און אויגען גוטמאן פון דער דרעזדענער באנק, טיא גאָלדשמיד פון דער נאַציאָנאַל־באנק; קארל פירסטנבערג פון דער בערלינער האנדלס־קאמער וועלכע האבן ערליך געדינט דייטשלאַנד, אלע זיינען מיט בזיונות ארויסגעטריבן געווארן און קיינער האט זיך פאר זיי ניט אָנגענומען, גענוי ווי קיינער האט זיך ניט אָנגענומען פארן אלטן דייטשן אידענטום — אין זיינע ביטערע צייטן.

די דייטשע הומאניסטן האבן געשוויגן? ניין, זיי האבן זיך אנגעשפּאַנט אין די מאָרד־טאטן פון די נאציס.

דער מעדיצינישער פאלקס־ראט האט מיט התלהבות געטאנצט ארום דעם געשפענסט. דער רעקטאר פון דער בערלינער אוניווערסיטעט האט געפאָדערט „דראסטישערע מיטלען געגן די אידישע מכה" און דער הויפט פון די עוואנגלישע קירכע אין דייטשלאַנד יוליוס לאוטהאוזנער האט פונאנדערגעשפרייט א קירכליכן אויפרוף: „אויב עס איז בכלל געווען א פלאַץ וואו דער גלויביקער דייטש קען פילן דעם הויך פון מלכות שמים — איז עס די באוועגונג פון אדאלף היטלער". אטא דיבעליוס פון די לוטעראנישע קירכע איז ניט אָפּגעשטאנען, אין א הירטן־בריוו זאָגט ער: „נאָר ווייניקע צווישן אונז וועלן זיך ניט פרייען מיטן גאנצן האַרצן אויף היטלערס הצלחה". דאן האָט נאָך היטלער ניט געקעמפט געגן אנדערע לענדער, זיין איינציקע הצלחה איז, הייסט עס, געווען דאס אויפשטעלן קאנצענטראציע לאגערן און פארניכטן די אידן... „די ליבע צום ליידענדן מענשן" איז אזוי ארום פולשטענדיק אויסגעדריקט געווארן... און אז די נאצי־הערשער האבן, מיט דער הילף פון דייטשע דאקטוירים, אָנגעהויבן דורכצופירן דעם „אוטאנאזי" פלאן, ווען די מארד־מאשינען האבן אָנגעווארפן א טויט־שרעק אויף יעדן אומגליקליכן, אומהיילבאר־קראנקן אין דייטשלאַנד, איז דער קארדינאל פאולהאבער און זיינע פריינט ארויס מיט א



תערוכה אנטי־יהודית בברלין בשנת 1938 — הגרמנים מוצאים בה ענין רב... / די אנטי־אידישע אויסשטעלונג אין בערלין 1938 — די דייטשן אינטערעסירן זיך אין העץ־אילוסטראציעס

פראטעסט־געשריי געגן אויסהרגענען דייטשן אבער קיין איין ווארט איז ניט געהערט געווארן געגן אויסהרגענען די אידן.

ערשט פיל שפּעטער, ווען די גאז קאמערן האבן שוין געהאלטן ביים ענדיקן זייער פארניכטונגס ארבעט, — ערשט דאן האט זיך אויפגעוועקט, טיילווייז, דער „קריסטליכער געוויסן", נאך איידער עס האט זיך אויפגעוועקט דער „געוויסן פון די וויסענשאפט" אדער פון די „מענשהייט". דעם 20־טן דעצעמבער 1943 האָט שוין געוואגט דער לאנדעס בישאף ווארעם שרייבן דעם רייכסמיניסטער ד"ר לאמערס אז „מיר קריסטן זעען אין דער פארניכטונג פון די אידן א באדויערענדיקע דערשיינונג". נאר ווען דאס דייטשע מיליטער האט אנגעהויבן ליידן מפלות אויף די פראָנטן, האט די עוואנגלישע און די לוטעראנישע קירכע אָנגעהויבן ארויסווייזן עטוואָס א געגנערשאפט צו די שרעקליכע שחיטה. דער ראט פון די עוואנגלישע קירכע האט אין זיין באשלוס פון יאר 1943 געזאגט, אז „עס איז דא א גרונט צו גלויבן אז צוליב דער אידן אויסראטונג האט דאס דייטשע געווער ניט מצליח געווען, עוולות זיינען זיך נוקם אין די וואס טוען זיי". אין דעצעמבער 1942 האט דער בערלינער בישאף, פירשט פאן פרייסינג זיך דערלויבט אין זיינע רעדעס צו דערמאָנען „די רעכט פון די אנדערש גלויביקע און וועלכע ריידן ניט אויף אונזער שפּראך". דער קאטוילישער פרעדיקער, דער בישאף קלעמענט פאן גאלען, וועלכער האט קיין מורא ניט געהאט צו קריטיזירן דעם נאציזם און היטלערס רעגירונג, האָט אויסגעמיטן צו דערמאָנען היטלערס פארברעכן געגן די אידן, נאר אין די דריי טרויער טאג אויף די „קרבנות פון סטאלינגראד", האט ער דעם ערשטן מאָל אָנגעהויבן צו דערמאָנען די אידן זאגענדיק, אז: „דער שרעקליכער טויט איז געקומען אלס שטראָף פאר די גרויל־טאטן פון די נאציס אין די פארנומענע לענדער און ספּעציעל געגן די אידן".

מען דארף אבער ניט פארקוקן אויך אנדערע פאלן. דער גלח ניעמילער, א געוועזענער קאמענדאנט פון א אונטערוואסער־שיף, האט געוואגט פאראורטיילן די רדיפות געגן די אידן, מען האט אים אריינגעוואָרפן אין קאנצענטראציע לאגער צוזאמען מיט נאך הונדערטער עוואנגלישע און לוטעראנישע גלחים. זיי, די מענשן מיט געוויסן זיינען אבער



היטלר חוצה את הגבול הצ׳כוסלובקי
היטלער אריבער די גרענץ — קיין טשעכאסלאוואקיע

קטואלים הרמים ותופרי המכנסיים הקטנים. כולם, על הרוטשילדים והמנדלים שלהם, הרבנים מבעלז והצדיקים מפולין, האיינשטיינים וההורביצים והקאנאנוביצים, כולם יחד יש לאסוף ולישבם על אי פראי בעל אקלים קטלני כמדגסקר. מבודדים כמצורעים, מכל העולם החיצוני, ישקו את הקרקע בזיעתם ובדמם וככל שיהיה האקלים אכזרי יותר והעבודה בלתי אנושית יותר כן ייטב לעולם הנוצרי, לצוויליזציה הנוצרית כדרך שאנו יודעים אותה, הגזע היהודי המתועב ימצא עצמו מבודד במאגר שממנו אין לשוב, שיש ממנו רק מנוס אחד — המוות ...״

היטלר עצמו התכונן למלחמה אבל תכנית מדגסקר קסמה לו. בשיחה עם ד״ר הנרי פיקר אמר רב־הטבחים: „אחרי המלחמה אערוך סריקה של עיר אחרי עיר ואם היהודים לא יזחלו משם בעצמם ויצאו למדגסקר אחסל אותם״.

רק כשליש מיהודי גרמניה יצאו את מדינת הרשע והפשע בששת שנות שלטונו של היטלר שקדמו למלחמה. ליתרם לא היה לאן ללכת, גם בין היוצאים התגלגלו אלפים בדרכים ללא דרך. הממשלה הנאצית תבעה בלי הרף את זירוז הגירת היהודים בכל הדרכים, ד״ר שאכט הציע למדינות הדימוק־רטיות יצוא יהודים תמורת הגדלת היצוא של גרמניה אולם היטלר דיבר על הצורך לפתרון סופי של בעית היהודים ע״י שיגורם למדגסקר שם ימצאו בפיקוח חמור של הגיסטפו. בינואר 1939 אמר היטלר לציר איטליה בברלין שבעוד 10 שנה לא ישאר יהודי בגרמניה.

— במסחר ובמקצועות? — שאל הציר,
— גם לא ברחובות ... — ענה הרוצח.

המפלצת הנאצית מזדיינת

היה זה בשנת 1934, מרחץ הדמים ברחבי גרמניה נסתיים זה עתה, כל גורם, שהיה מסוגל אי פעם לסכן או להתנגד בצורה כל שהיא לשלטון הנאצים חוסל באכזריות וללא רחם. המפלצת הטורפת בדמותו של אדולף היטלר הריחה את ריח הדם בצורה מוחשית. שוב לא ידעה מפלצת זו שבעה. במרץ מטורף חתרה לזיון, לחימוש, תוך צפיה דרוכה לאותו יום בו יפרצו צבאות גרמניה את גבולות הרייך למסע הכיבושים, יהפכו את העולם כולו לגיהנום עלי אדמות, בנתיב דמים תצעד גרמניה החדשה, שליטת התבל.

בועידת המפלגה הנאצית בשנה זו אמר היטלר:

— אנו ננקום את נקמת ההשפלה בוורסייל. נשלם לאויבי גרמניה כגמולם, ואם לא נצליח לכבוש את העולם יכול וכל לגרור את מחצית העולם לאבדן יחד עמנו. לא להשאיר בחיים שום אדם שיהיה אי פעם מסוגל לנצח את גרמניה. לעולם לא יהיה עוד 1918!

כל אוצרותיה של גרמניה דולדלו למטרת החימוש. לפי עדותו של מיניסטר הכספים הנאצי, פון קרוסיג בפני בית הדין הבינלאומי בנירנברג הוציאה גרמניה הנאצית 72 מיליארד מארק לזיון בשנות 1933—1939 וזאת פרט לעבודת הכפיה, עבודה בהתנדבות והאמצעים שבאו בעקבות שוד.

המדינות הדימוקרטיות, העולם החופשי לא התיחס ברציניות לתופעה ההיטלריסטית. גורמים בינלאומיים אחרים האמינו כי שגעון הנאציזם ימצא את רוויתו בדם היהודי. רק מעטים ראו בקריאת האתגר של היטלר לאנושות כולה אות של סערה איומה המתקרבת במהירות. הגרמנים, נאמנים לאופיים וטבעם קבלו את פני הדברים ברציניות מוחלטת. „מיין קאמף״ של היטלר הפך לחוקה הבלתי כתובה של הרייך השלישי, בשיטתיות טיפוסית ניגשו לתרגם את הרעיון הפראי לשפת המעשה: הפיכת גרמניה לשליטת העולם ושיעבוד העמים לבני הגזע העליון.

משטר חרום הוכרז בגרמניה מיד עם עלות היטלר לשלטון. הונהג שרות עבודה כחובה והוכרז על משטר של קצוב. התעשיה, כוח האדם ואף המלאכה גויסה כולה למטרה אחת ויחידה: זיונה של גרמניה במהירות מקסימאלית, כדי להשיג עדיפות מכרעת ביחס לכל מעצמות איירופאיות. את המטרה הזאת השיגה גרמניה הנאצית בקלות. רק צכוסלובקיה הקטנה עמלה להזדיין כראוי, אבל, נשקה היעיל נפל טרף בידי עם המרצחים אחרי שבנות בריתה המערביות בגדו בה. פולין חלמה על הבנה מליאה עם הרייך הנאצי, רוסיה הסובייטית עסקה בטיהורים פנימיים.

בשנת 1919, בהיותה שבעה אחרי נצחונה במלחמת עולם הראשונה החליטה ממשלת בריטניה כי „הקיסרות לא תהיה נתונה בשום מלחמה גדולה או מבחן כוחות רציני בעשר השנים הבאות״, על יסוד הנחה זו נקבע תקציב הגנה מוגבל ומצומצם ביותר. המחקר הצבאי, שכלול הנשק הוזנח בצורה מכרעת. בשנת 1927 הציע משרד המלחמה הבריטי לממשלה לפעול גם הלאה בהתאם להנחות יסוד הללו, לתקופה נוספת של 10 שנה. היות והעקרון של בטיחות לא השתנה. ממשלת לונדון אישרה את ההצעה לפיה היה על בריטניה הגדולה להשאר בלתי מזוינת עד

געווען פאראיינצלטע אין די א שרעקליכע תקופה. די פראָטעסטאנטישע קירכע גענוי ווי די לוטעראנישע האבן פונדעסטוועגן מודה געווען אין זייער שולד. דער פראָטעס־טאנטישער סינאד האט נאך דער מפלה פון די נאציס פעסט־געשטעלט: „מיר שטעלן פעסט אז דורך אונזער שווייגן, זיינען מיר, פאר ג־ט, שותפים אין די שולד פאר דאס שלעכטס וואס אונזער פאָלק האט געטאָן די אידן". און די לוטעראניש־עוואנגלישע קירכע האט געטענה'ט: „פיל פון אונז זיינען געווען עדות פון דער פארניכטונג פון די אידן ארום אונז. פון דעם מאמענט ליגט די פולסטע פאראנט־ווארטליכקייט אויף די קריסטליכע מענשן פאר אלע גרויל־טאטן וואס זיינען געשען און וועלכע האבן זיך קעגענגע־שטעלט נאר זעלטן".

אבער דאס זיינען נאר געווען די פראָטעסטאנטן און די עוואנגליסטן־לוטעראנער. די קאטאליקן האבן זיך אפילו נאך אלעמען אויך ניט געשלאָגן על־חטא.

דער וואטיקאן שווייגט

באדויערליך איז געווען די שטעלונג פון וואטיקאן און די קאטוילישע קירכע אין איר באציאונג צו די רדיפות געגן די דייטשע אידן און שפּעטער — געגן דעם גאנצן אידישן פאָלק. די נאציס האבן ניט אָפּגעהיט דעם אָפּמאך מיטן וואטיקאן. האבן אונטערדריקט יעדן פּרוו פון זעלבסט־שטענדיקייט מצד די קירכע און האבן איר בארויבט פון וועלכער עס איז וויכטיקער שטעלונג. די נאצישע דאקטרינע האט ניט געקענט מסכים זיין מיט וועלכן עס איז קאָנקו־רענץ־פעאיקן כוח, האט זיך געגענגעשטעלט וועלכן עס איז געדאנק אדער באוועגונג מחוץ פון די ראמען פון די נאצי־פּאַרטיי. די נאצי־אידעאָלאָגן זיינען נאך ווייטער געגאנגען, זיי האבן נעגירט די קירכע און אירע דאגמען, האבן אָפּ־געלאַכט פון איר.

דער וואטיקאן האט גארניט געפּרווט עפּעס טאן. ווייזט אויס אז אידן־רדיפות איז דאן געווען די קאטוילישע קירכע צום האַרצן. דער ארגאן פון די יעזואיטן „צוויליטא קאטאליקא", וועמענס רעדאקטאר עס ווערט נאמינירט דורכן פּויפּסט אליין, האט דעם 30־טן אָקטאָבער 1936 גע־שריבן: „די אידן זיינען א שווערע סכנה פאר די מענשהייט". די זעלבע צייטונג האט אויך גענומען שטעלונג אין די פראגע וועגן אויפשטעלן א אידישע מדינה אין א טייל פון ארץ־ישראל. אין א לייט ארטיקל פון 5.6.1937, ווערט געזאגט: „א אידישע מדינה וועט פארשטארקן די אידישע סכנה, ווייל די אידן זיינען כיטרע שפּעקולאנטן און לויפן צו אלע אינטערנאציאנאלע אראגאניזאציעס". ווען די נאציס האבן פארגעשלאָגן אויפצושטעלן געטאס פאר די אידן און זיי צווינגען אנצוטאן געלע לאטעס, האט די צייטונג אונטער־געשטיצט דעם פארשלאג און האט געפאָדערט איבער דער גאנצער וועלט א פונאנדערטיילונג צווישן קריסטן און אידן. דער אפיציעלער ארגאן פון וואטיקאן „אבסערוואטא ראמא־נא" האט געשוויגן, אזוי האט זיך אויך געפירט דער פּויפּסט אליין. פארשטייט מען אז די טרייע גלחים האבן שוין פאר־שטאנען דעם וואונק.

אין מערץ 1937 איז דאס העץ־בלעטל „דער שטירמער"

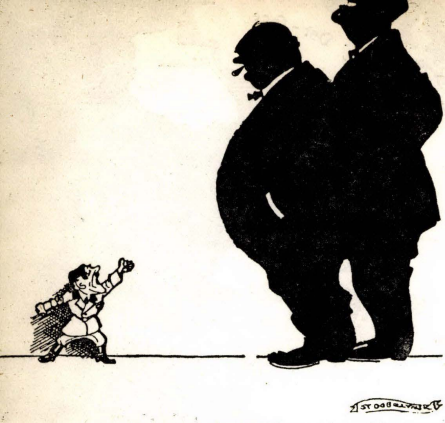

המערב מזלזל בהיטלר — ושילם את המחיר / דער מערב לאכט פון היטלעריזם — באצאלט דערפאר א הויכן פרייז

ארויס מיט א קוויטש, אז דער וואטיקאן אליין האט ענד־גילטיק באשטעטיקט אז די אידן ניצן קריסטליכע בלוט (נאר פון לעבעדיקע) אויף פסח. און לויטן אידישן דין איז בעסער אז דאס בלוט זאל גענומען ווערן מיט גוואלד. דאס בלוט מישט מען אריין אין וויין און אין די מצות, ד.ה. מען גיסט אריין א ביסל בלוט אין די מצה־טייג און אינ'ם וויין. דאס צוזאמענמישן ווערט געמאכט דורכן עלטעסטן פון דער משפחה.

אין וואטיקאן האט מען געלייענט דעם בלעטל און געשוויגן. און מיטן שווייגן האבן זיי „באשטעטיקט" דעם עלילת דם.

און חאָטש אין לעצטן יאָר פון זיין לעבן, אָנהויב 1939, האט דער פּויפּסט געענדערט אינגאנצן זיין שטעלונג, עפענט־ליך ערקלערט, אז די סכנה פון נאציזם איז גרעסער פון קאָמוניזם, אָבער נאך איידער ער האט געקענט עפּעס טאָן אין דעם, זאָגן א גוט וואָרט לטובת די אידן און ענדערן די פריינטליכע שטעלונג פון די קאטולישע וועלט צום נאציזם — איז ער געשטאָרבן. דאס איז געווען דעם 10.2.1939. אויף זיין פּלאַץ איז געקומען קארדינאל פאט־שעלי, (פיוס דער 12־טער). ער האט שנעל זיך אומגעקערט צו דער נאצי־פריינטליכער פּאָליטיק.

פיוס דער 12־טער האט געשוויגן אין פארלויף פון דער גאנצער גרויל־עפאכע. אויסער אויף עטליכע קליינע, אומ־באדייטענדע פאלן, האט ער ניט געוואָלט רעאגירן אויף די נאצישע פארברעכנס. דעם 17.12.1942 האט דער מערב־אקס פארעפענטליכט א שותפות'דיקע דעקלעראציע געגן דער אידן־פארניכטונג. אבער דער וואטיקאן האט זיך ניט אָנגעשלאָסן אין איר און האט ווייטער געשוויגן. אבער גלייך נאך די מלחמה האט דער פּויפּסט איבערגעריסן זיין שווייגן און פארן העכסטן קאטוילישן קאלעגיום האט ער געזאגט: (דעם צווייטן יוני 1945) „מיר האפן אז אינגיכן וועט דייטשלאַנד צוריקבאקומען איר גלאנץ".

דאס איז געווען די פולסטע ענטפּלעקונג פון דעם קריסט־ליך־קאטוילישן געוויסן. „די קאטוילישע קירכע וועט קיינ־מאָל ניט זיין בכוח אויפצווייזן איר גערעכטיקייט פארן ג־ט־ליכן משפט, צוליב איר שטעלונג אין די אידן־פראגע אין די נאצי־צייט" — האט ערקלערט דער סינאד פון די פריי־



המפה הגרמנית הרשמית ב־1938, האיזורים ש"כבר שוחררו" והאיזורים השחורים, המשועבדים עדיין / א אפיציעלע דייטשע מאפע אין יאר 1938, די געביטן וואס זיינען "שוין באפרייט" און די געביטן אין שווארצן וועלכע זיינען נאך פארשקלאפט . . .

לשנת 1937. התופעה הנאצית בגרמניה לא הדאיגה את האנגלים השלווים.

ובעוד ובריטניה נופשת וצרפת שקועה בריפורמות סוציאליות, עמלה המכונה הגרמנית להזדיין, כשהרגיש היטלר שהוא השיג את המערב, עבר עליו, החל לבצע את תוכניותיו. כיבוש חבל הריין ביום 7·3·1936 לא הצליח להעיר את המערב הדימוקראטי מתרדמתו העמוקה, הרדיפות האיומות נגד היהודים לא זיעזעו את העמים נושאי דגל ההומאניות, מחנות הריכוז לא הספיקו להחדיר את ההכרה בלב שליטי העמים החופשיים שגרמניה הנאצית אינה אלא מפלצת אימים שיש לחסלה באבה. חוגים שמאליים סוציאליסטיים במערב הסתפקו בתרומת מלל מחוסרת תוכן נגד רדיפות יהודים ואילו כוחות הריאקציה השובוניסטיים בכל מדינה ומדינה הרימו ראש. בבריטניה ובצרפת, בבלגיה ובהולאנד מבלי לדבר כבר על אירופה המזרחית שגשגו תנועות פרו־נאציות ואנטישמיות.

הנאצים ראו בצדק את האנטישמיות כסוס מירוץ מצוין עליו ירכב הרייך השלישי. עמלו ולא בלי הצלחה לייצא אנטישמיות למדינות אחרות באירופה ומחוצה לה. השגרירים הגרמניים בימים ההם לא עסקו רק בדיפלומטיה ובריגול, אלא גם בהפצת אנטישמיות ומימון תנועות אנטי יהודיות. התנועות הללו הדקו את קשריהם עם הנאצים, שוחדו על ידם ושימשו גורם רב תועלת למטרות הכיבוש הנאציות.

יהדות העולם הכריזה חרם נגד גרמניה ותוצרת הרייך, כתגובה על פעולה זו, — ויתכן מאד וגרמה נזקים חמורים ליהודי אירופה — הכריזו התנועות הפרו נאציות על הזדהות עם התנועה ההיטלראית. המוני הפליטים היהודים שהציפו מדינות רבות והתדפקו על כל שער נעול שימשו נושא מצויין לתעמולה אנטישמית ארסית. בחוזר, ששלח מיניסטר החוץ הנאצי, ריבנטרופ לכל שגרירי גרמניה בעולם ביום 25·1·1939 הוא קובע: „אנו מוכרחים להגיע לפתרון נוקב של השאלה היהודית. עלינו, כיוזמי הפתרון לדאוג לביצועו. הגברת הרגשות האנטי יהודיים בכל מקום תהיה לעזר רב לגרמניה. אנו דואגים להגירה מוגברת של היהודים וככל שיופיע המהגר מדולדל וטרחני יותר לגבי הארץ החדשה, תתחזק תגובתה של מדינה זו ותזדהה יותר לאינטרסים של התעמולה הגרמנית. המאמצים של גרמניה חייבים להתרכז בפתרון בינלאומי של השאלה היהודית".

היטלר אף התפאר בפומבי, בנאומו ברייכס־טאג ביום 30·1·1939 שהאנטישמיות עוזרת לגרמניה. בשבחו את התנועה הנאצית על כי עוררה את התעניינות כל עמי העולם לבעית היהודים המסוכנת אמר כי „לגרמניה הנאציונל סוציאליסטית ולאיטליה הפאשיסטית מוסדות מחקר ומפעלים המאפשרים להן בשעה שימצאו לנכון לגלות לעולם את מהותה של השאלה היהודית, שעמים רבים יודעים אותה בחוש אבל חסרים הם בעניה בהירות מדעית".

ספינות טעונות פליטים מחוסרי כל נעו בנתיבות הימיים של העולם, אניות עמוסות יהודים אומללים נדו מנמל אחד למשנהו ושום מדינה לא רצתה לקבלם. הספינה „סט. לו־איס" יצאה את המבורג כשעל סיפונה 907 יהודים במאי 1939, הסתובבה בעולם חדשים הרבה דפקה על כל שער וחזרה כלעומת שבאה, לגיהנום הנאצי, כמוה האניות „קנג־שטיין" ו„קאריביה" ועוד, מחזה אימים זה לא ערר את מצפון הדימוקראטיה. הוא הגביר עוד יותר את הרגשות האנטישמיות.

אחרי צ׳כוסלובקיה — פולין בתור

סיפוחה של אוסטריה לגרמניה הנאצית חשף לעיני העולם כולו את המטרות של הנאצים. התברר שאין זה ענן שחור שיחלוף כלעומת שבא אלא תופעה איומה, המכירה רק הכוח הברוטאלי וכי כוחה הרב מהוה סכנה רצינית לא רק ליהודים, אלא לכל העמים שוחרי השלום בעולם. אבל, היתה זאת התעוררות מאוחרת מדי וחלשה מדי, שיהיה בידה לחסל את המפלצת האיומה בעוד מועד. יהודי אוסטריה החלו לשתות את כוס התרעלה כאחיהם בגרמניה, ושליטי לונדון, פאריז וניו יורק שקעו יותר ויותר באשליות שיתכן לבוא לידי הסכם עם גרמניה הנאצית. מדינאים בריטיים מחפשי שלוה גברו על מר צ׳רצ׳יל וסיעת מרעיו שתבעו עמדה תקיפה כלפי הרייך השלישי. ראש ממשלת לונדון מר בולדווין הצהיר שמנוי וגמור עם ממשלתו לבוא לידי הבנה מליאה עם גרמניה. יורשו, מר צ׳מברליין ראה את יעודו בהצלת השלום בעד כל מחיר.

את חולשת הדימוקרטיות ניצל היטלר בחתרו להשיג את מטרתו הסופית. תוך חוסר סבלנות חיכה לשעת ההסתערות. המפקדה הצבאית הגרמנית אמנם חששה למרות הכל מפעולות העלולות לסבך את גרמניה במלחמה

סישע לוטעראנישע קירכע. ווי האט געזאָגט ליאורענטא, דער סעקרעטאר פון די אינקוויזיציע אין די צייטן פון די מאראנען אין שפּאניע: „מיין פעדער וויל ניט באשרייבן די גרויל־סצענעס, ווייל די וועלט פארמאָגט ניט א מער נבזה׳־דיקע זאך ווי די אויפפירונג פון די אינקוויזיטארן און עס איז ניטא קיין גרעסערע נידעריקייט ווי דאס צביעות׳דיקע געוויסן פון הארטע גלחים"...

דער מאדגאסקאר פלאן

מיט די פארשטארקונג פון די נאצישע פארפאלגונגען, האבן די דייטשע אידן מער ניט קיין מעגליכקייט צו לעבן אין דייטשלאַנד וואס האט געברענט אונטער זייערע פיס. און דאן האט זיך ארויסגעוויזן א נייע גרויזאמקייט: קיין איין לאַנד האט ניט געוואלט עפענען אירע טויערן פאר די אומ־גליקליכע אידן. דער פעלקערבונד אין זשענעווע האט זיך ניט אויפגעהערט צו באראטן וועגן די אידישע פליטים, אן א שיעור דעקלעראציעס זיינען געגעבן געווארן פון דעמא־קראטישע פירערס, אבער קיין איין לאַנד האט ניט געוואָלט באווייזן איר גוטן ווילן.

פון 1933 ביז 1939 האבן פון דייטשלאנד אויסגעוואנדערט 226.000 אידן. אין די יארן 38—1939 — נאך 144.000 פון עסטרייך און טשעכאסלאוואקיע. אבער דאס איז נאך ווייניק געווען, איבער אלע ים׳ען האבן אידן געוואנדערט, פון פארט צו פארט, אויסגעשטעלט צו שאנד און צו שפאט, קיין לאנד האט זיי ניט געוואלט אויפנעמען. פרעזידענט רוזוועלט האט זיך געווענדעט צו מוסאליני, דעם איטאליענישן דיקטאטאר, ער זאל העלפן צו לעזן דעם פּראָבלעם פון די אידישע פליטים דורך באזעצן זיי אין אפריקע. און מוסאליני האט אים איראניש געענטפערט, אז אויב אמעריקע וועט וועלן פאר־גרעסערן איר באפעלקערונג פון 41 מענשן אויף א מייל אויף 345 מענשן אויף א מייל אזוי ווי אין איטאליע, וועט זי זייער לייכט קענען אויפנעמען אלע אידן און נאך א מיליארד מענשן צו זיי. אבער רוזוועלט אליין האט קיין איין מינוט ניט געטראכט צו עפענען די טויערן פון זיין לאַנד פאר די אומגליקליכע אידן.

דער פּלאן צו באזעצן אידן אין אפריקע און ספּעציעל אין מאדאגאסקאר, איז ניט געווען רוזוועלטס א ערפינדונג. הערשענדע קרייזן אין פוילן וואס האבן מיט אלע מיטלען געוואלט פטור ווערן פון די אידן, האבן פארגעלייגט דעם פּלאן פארן פרנצויזישן אויסערן מיניסטער דעלבאס. דער פּלאן איז געפעלן געווארן היטלערן. ער האט שוין פון לאנג געפונען דעם געפערליכן טראָפּישן געגנט, אלס א גוטן פּלאץ פאר די אידן — כדי צו פארניכטן זיי דארט. ער האט דאך שוין לאנג געטראכט וועגן א דייטשע אימפּעריע און קאלא־ניעס אין אפריקע, ער האט זיך ניט געמיאוס׳ט אויך פון מאדאגאסקאר. זיין פּלאן איז געווען א קלאָרער: צוזאמענ־טרייבן אלע אידן פון די וועלט אין דעם טראָפּישן טייל פון מאדאגאסקאר וועלכער וועט אונטערגעשטעלט ווערן דער ס.ס. די אידן וועלן וואוינען אין באשטימטע ערטער אונטערן אויפזיכט פון הימלער און היידריך...

אין א ראדיא זענדונג צום דייטשן פאָלק אין זומער 1939, האָט אלפרעד ראזענבערג איבערגעגעבן איינצלהייטן פון דעם



היטלר מאשר את התכנית "פאל ווייס" לכיבוש פולין
היטלער בעשטעטיקט דעם "פאל ווייס" פלאן — צו ליקווידירן פוילן

...מען וועט צונויפקלייבן די אידן פון גאנצן וועלט־קוגל, יונג און אלט, די וואס ליגן אויף די זעק געלט, די ארימעלייט און שווינדלער, אינטערנאציאנאלע פארברעכער און אינ־טערנאציאנאלע רעוואלוציאנערן און ארדענונג־שטערער. גרויסע אינטעלעקטועלע און הויזן־שניידער. אלע, די ראט־שילדס און די מאנדעלס. זיי אלע דארף מען צונויפטרייבן, די רביים פון בעלז און די פון פוילן, די איינשטיינס, האר־בעלישעס און קאגאנאוויטשעס — אין א פארווארפענעם אינזל מיט א געפערליכן קלימאט, ווי מאדאגאסקאר. זיי זאלן בלייבן איזאלירט ווי קרעציקע פון די גאנצע וועלט און דאָרט זאָלן זיי בעארבייטן די ערד מיט זייער שווייס און בלוט, וואס שרעקליכער עס וועט זיין דער קלימאט, וואס אוממענשליכער עס וועט זיין די ארבעט, אלץ בעסער וועט זיין פאר די קריסטליכע וועלט און פאר די קריסט־ליכער ציוויליזאציע ווי מיר קענען איר. די עקעלהאפטע אידישע ראסע וועט זיך געפינען אין א אָפּגעזונדערט רעזער־וואט פון וועלכן זי וועט שוין קיינמאָל ניט צוריקקומען, פון דאָרטן קען מען נאר אנטלויפן אין טויט אריין...".

נאָר אַ דריטל פון די דייטשע אידן האבן פארלאָזן דאָס לאַנד אין די זעקס יאָר פון פארן קריג. די איבעריקע האבן ניט געהאט וואו צו גיין. די נאצישע רעגירונג האט געפאָדערט דאס אויסוואנדערן פון די אידן דורך אלע וועגן, אבער היטלער האט גערעט וועגן די ענדגילטיקע לעזונג פון די אידן־פראגע דורך אוועקשיקן זיי קיין מאדאגאסקאר, דאָרט זאָלן זיי זיין אונטערן אופזיכט פון די געסטאפּאָ. אין ינואר 1939 האט היטלער געזאָגט דעם איטאליענישן אמבא־סאדאר אין דייטשלאַנד, אז אין 10 יאָר אַרום וועט אין דייטשלאַנד ניט בלייבן קיין איין איד.

— אין האנדל און אין פאַכן? האָט געפרעגט דער אמבא־סאדאר.

— אויף די גאסן אויך ניט... — האָט היטלער געענטווערט.



ציר הגרמני־איטלקי / דער דייטש־איטאלענישער אקס

בטרם הבטיחה לעצמה עליונות צבאית ביחס לכל מדינות העולם. היטלר פיטר את הגנרל פריטש, המפקד הגרמני העליון וקבל לידיו את השלטון הצבאי המלא. שוב לא הקשיב לעצות חוגי הרייכסוואר. מאז פברואר 1938 ריכז רב הטבחים את כל השלטון בגרמניה בידיו, איחד את המשרות של נשיא וראש הממשלה ויחד עם זה, מפקד העליון של הצבא. שוב לא היה לו כל צורך להתחשב בדעת איש. החיה הטורפת התמתחה כולה בהריחה דם.

שעת ההסתערות על צכוסלובקיה הגיעה. בכיסו של היטלר היה כבר תכנית מפורטת לכיבושה של פולין, חוגי הווארמאכט חששו מהצכים המזוינים היטיב. רב הטבחים העיז. האופנסיבה התעמולתית, הפוליטית המלוה איומים הועילה. המערב נשבר. בגד בבת בריתה הקטנה. בא הסכם מינכין המחפיר והעלה את כוכבו של רב הטבחים לשיאים בלתי נודעים הוא העדיף לדעת מכל המומחים. הצבאיים. ראש ממשלת בריטניה מר צ'מברליין הצהיר ביום 15.9.1938 בשובו ממינכין: „למרות הקשיות והקשיחות שדמיתי לראות בפני היטלר, קבלתי את הרושם כי זהו האיש שאפשר לסמוך עליו כשהוא מבטיח דבר מה". ראש ממשלת צרפת, מר דלדיה אמר בבית הנבחרים בפאריז בימים הללו: „הקרבנו קרבן יקר מאד, אבל קבלנו תמורתו את השלום החשוב מכל", ואמנם, ביום 26.10.1938 עוד שילם היטלר רוצח העמים תרומת שפתיים מחוסרת ערך למערב בהצהירו ברייכסטאג הנאצי: „שטח הסודאטים — זוהי התביעה הטריטוריאלית האחרונה שיש לנו באירופה. עם פתרון צודק של בעיה זו שוב לא מעניין אותי כלל מה יקרה לצכוסלובקיה" . . . , אולם לא חלפו חדשים רבים והמפלצת חשפה את זהותה, כעבור 5 חדשים „גילה" בכל זאת התעניינות מסוימת בנעשה בצכוסלובקיה. הצבא הנאצי כבש את פראג המדוכאת והעזובה לנפשה. הפך את סלובקיה למדינת־בובה ואת בוהמיה ומוריביה לשטחים הנתונים לפרוטקטורט גרמני. מסע הכיבושים לא נסתיים. הוא רק התחיל.

עוד 80 אלף יהודים החלו לטעום את הטעם המר של יסורי תהום. נשק רב ומפעלי פלדה יקרי ערך נפלו לידי הנאצים והגבירו את עוצמתם. מכונת הזיון הנאצית הכפילה את כוחה, כשהיטלר מפנה את לועי תותחיו לעבר התחנה הבאה: פולין.

אם ממשלות בריטניה וצרפת שאפו להסדר פוליטי וכללי עם גרמניה הנאצית תוך כדי שלילת האידולוגיה הנאצית הרי ששליטי פולין, אנשי הכת הצבאית שירשה את המרשל פילסודסקי, הדיקטאטור הפולני — שאפו להסדר פוליטי ואידולוגי, כללי ומעשי עם גרמניה הנאצית. בכל לבם ציפו ליום בו יוכלו להצטרף לעגלה ההיטלראית. אם הם נאלצו לכרות ברית עם המערב, לחתום על חוזה הגנה הדדי עם בריטניה וצרפת היה זה מתוך הכרח. מתוך החששות כי סוף סוף תפנה גרמניה את חיציה לעבר פולין תוך נסיון לחסלה. רמז גרמני קל הספיק לממשלת וואר שה להצטרף למסע הנאצי נגד צ'כוסלובקיה. להרים יד לחיסולה, בלי נקיפת מצפון נטשה ממשלת פולין את מדיניות הידידות המסורתית בינה לבין צ'כוסלובקיה. הצטרפה בהתלהבות למסע זה, בניגוד לרצון ידידותיה במערב, צרפת ובריטניה תוך תקוה קלושה כי הדבר ישמש פתח להבנה עם היטלר. אכן, אף היא זכתה זמנית לשלל מה ולסיפוח שטח קטן מאדמת צ'כוסלובקיה לפולין.

וכשהופיע השגריר הפולני בברלין, מר ליפסקי במשרד החוץ הנאצי ביום 21.3.1939 וסיפר לריבנטרופ על צהלת עם פולין נוכח צירוף צ'שין הצכית לפולין והשמחה הכנה בפולניה עם „הפתרון הצודק של בעית צכוסלובקיה" התנכר מיניסטר החוץ הנאצי לכל הנימוסים הדיפלומטיים ואף לא הודה על הברכות. בשצף קצף השמיע דברים כדרבונות נגד פולין, המדכאת את בני המיעוט הגרמני, המזדיינת כדי להתקיף את הרייך השלישי, המנהלת תעמולת זוועה נגד הגרמנים והמחזיקה בכוח שטחים שנשדדו מגרמניה, אדמת רייך טהורה. ליפסקי עזב את משרד החוץ הנאצי אבל וחפוי ראש. היה ברור, לועי התותחים הגרמניים פונים עתה לעברה של וורשה, אחרי חבל הסאאר, הריין, אוסטריה, צ'כוסלו־בקיה, ממל, הגיע תורה של פולין.

התביעות הגרמניות החדשות באו מיד לידי בטוי מלא בעתונות הגרמנית ובכל צנורות התעמולה הנאציים. ממשלת גרמניה ניסחה את הדרישות בצורה מאד מוגדרת: א) סיפוח דאנציג, הפרוזדור ושלזיה. ב) תיקון הגבולות. ג) הפסקת הדריפות נגד בני המיעוט הגרמני בפולין וזאת בפיקוח גרמני. ד) פירוק נשקה של פולין המהוה איום לרייך השלישי. ה) שנוי מוחלט „במדיניות התוקפנית" בפולניה, המתבטאת בכריתת חוזי הגנה עם בריטניה וצרפת.

שוב העמיד היטלר את דרישותיו בצורה אולטימטיבית ותוקפנית. הכרזות ממשלות בריטניה וצרפת כי „יגנו על עצמאות פולין" וכי שוב לא תהיה מינכין שניה, לא הדאיגו

דאָס איז נאָך געווען אין יאָר 1934. די בלוט באד אין גאַנץ דייטשלאַנד האט זיך ערשט יעצט געענדיקט, יעדערער וואס האט וועז עס איז געקענט ווערן געפערליך דעם נאצישן רעזשים — איז גרויזאם פארניכטעט געווארן. די ווילדע חיה אין געשטאלט פון אדאלף היטלער, האט דערפילט דעם גאנצן טעם פון בלוט און איז שוין ניט זאט געווארן. מיט א מטורף־דיקע ענערגיע האט זי זיך באמיט צו באוואפענען, ווארטענדיק מיט אומגעדולד אויפן טאג ווען דאס דייטשע מיליטער וועט זיך ארויסרייסן פון די דייטשע גרענעצן אין א עראבערונג׳ס מארש, וועט פארוואנדלען די וועלט אין א גיהינום און אין טייכן בלוט וועט אויפשטיין א נייע דייטשלאַנד, די וועלט־הערשערין.

אלע דייטשע רייכטומער זיינען פארנוצט געווארן פאר דעם צוועק — זיך צו באוואפענען. לויט ווי עס האט עדות גאזאָגט דער נאצישער פינאנץ מיניסטער פאן קראסיג פארן אינטער־נאציאָנאַלן גערייכט אין נירענבערג, האט דייטשלאַנד אויס־געגעבן אויף וואפן אין די יאָרן 33—1939 — 72 מיליארד מארק, און דאס — אויסער די צוואנגס־ארבעט און די אלע געלט־מיטלען וואס זיינען אריינגעפלאסן פון די רויבעריין.

די פרייע וועלט האט זיך ניט באצויגן ערנסט צו דער היטלעריסטישער דערשיינונג. האבן געהאלטן, אז דער נאצי־שער שגעון וועט זיך אנזעטיקן מיט אידישע בלוט. נאר וויניקע האבן געזען אין דער ארויספאדרונג היטלערס צו די מענשהייט, א צייכן אויף דעם שרעקליכן שטורם וואס דערנענטערט זיך מיט א גוואלדיקער שנעלקייט. די דייטשן, טריי זייער מענטאליטעט און נאטור האבן גענומען דאס אַלץ מיט דער פולסטער ערנסט. היטלער׳ס „מיין קאמף" איז געווארן דער אונגעשריבענער געזעץ פון דריטן רייך. מיט דער טיפ־ישער פינקטליכקייט האבן זיי אָנגענהויבן פארווירק־ליכן דעם ווילדן גדאנק, ד.ה. פארוואנדלען דייטשלאַנד אלס די הערשערין פון די וועלט און פארקנעכטן אלע פעלקער צו די גהויבענע ראסע.

אויסנאמס־צושטאנד איז ערקלערט געווארן אין גאנץ דייטשלאַנד גלייך ווי היטלער איז געקומען צו דער מאכט. עס איז איינגעפירט געווארן א אבליגאטארישע ארבייטס־פליכט און א ראציאנירונג׳ס סיסטעם. די אינדוסטריע, די גאנצע ארבייטס־קראפט און אפילו די בעלי־מלאכות — אלץ איז מאביליזירט געווארן צו באוואפענען דייטשלאַנד, כדי צו דערגרייכן א מאקסימאלן איבערשוס איבער אלע איירא־פיי־אישע מאכטן. דעם דאזיקן ציל האט דייטשלאַנד לייכט דערגרייכט, נאר די קליינע טשעכאסלאוואקיע האט זיך באמיט צו באוואפענען ווי עס באדארף זיין, אבער איר גוטע געווער איז אריינגעפאלן אין די מערדערישע הענט, נאכדעם ווי די מערב לענדער האבן איר פארראטן, פוילן האט גע־חלומט וועגן א פולשטענדיקע פארשטענדיקונג מיטן נאצישן רייך און סאוויעט רוסלאַנד איז געווען פארנומען מיט אינער־ליכע זויבערונגען.

אין יאר 1919, אָנגעזעטיקט פון די נצחונות פון די ערשטע וועלט־מלחמה, האט ענגלאַנד באשלאָסן אז די אימפעריע וועט אין די נאָכטע צען יאָר, ניט האבן קיין כוחות פארמעסט מיט וועמען עס איז. אויפן יסוד פון די



דנציג — העיר בגללה כאילו פרצה המלחמה
דאנציג — די אופיציעלע טענה פון די דייטשן

קאָנצעפציע, איז דער פארטיידיקונג ביודזשעט געווען זייער קליין און באגרענצט. די מיליטעריש עפארשונג און דאס אויסבעסערן און פארפולקאמען פון נייע געווער — איז פארוואלאזט געווארן אויף א שרעקליכן אופן. אין יאר 1927 האט דאס בריטישע קריגס־מיניסטעריום פארגעלייגט דער רעגירונג ווייטער צו גיין לויט די אויבנדערמאנטע קאנצעפציע — אין פארלויף פון נאך 10 יאר, היות ווי די זיכערהייטס לאגע האט זיך ניט גענוג׳דערט. די לאנדאנער רעגירונג האט אקצעפטירט דעם פארשלאג, לויט וועלכן ענגלאַנד בלייבט אומבאוואפענט ביזן יאר 1937. די נאצישע דערשיינונג האט ניט באומרואיקט די רואיקע ענגלענדער.

און אין די זעלבע צייט וועז ענגלאנד האט געדרוט און פראנקרייך איז געווען פארנומען מיט סאציאלע רעפארמען, האט די דייטשע מאשין געארבייט אויף באוואפענונג. וועז היטלער האט געוואוסט אז ניט נאר וואס ער האט דעריאָגט די מערב־לענדער נאר האט זיי אינגעריאָגט. דאס פארנעמען פון רהיין־לויבן פארווירקליכן זיינע פלענער. דאס פארנעמען פון רהיין־געביט דעם 7.3.1936, האט נאך אלץ ניט אויפגעוועקט די דעמאקראטישע וועלט פון איר טיפן שלאָף, די אידן פאר־פאלגונגען האָבן ניט אויפגעטרייסלט די פעלקער וועלכע טראָגן דעם פאָן פון הומאניזם, די קאנצענטראציע־לאגערן זיינען נאך ניט געווען גענוג, כדי צו אינערצייגן די פרייע פעלקער אז דער נאציזם איז א שרעקנס־גשעפענסט וועלכער מען דארף פארניכטן גלייך ביים אָנהויב.

מיט רעכט האבן די נאצים געזען אין אנטיסעמיטיזם א אויסגעצייכנטן רענפערד אויף וועלכן עס וועט רייטן דאס דריטע רייך. האבן זיי דעריבער באמיט, ניט אן הצלחה, צו עקספאַרטירן אנטיסעמיטיזם אין אנדערע לענדער. די דייטשע אמבאסאדארן האבן זיך ניט פארנומען נאר מיט דיפלאַ־מאטיע און שפּיאָנאזש, נאר אויך מיט פארשפרייטן אנטי־סעמיטיזם און אויסהאלטן אנטי־אידישע באוועגונגען. די



היטלר יורק חיצי אש — גבלס מסית בלי הרף /
היטלער שיט פייער, געבלעס העצט פארטווערענד

את הנאצים. כוחה הצבאי של גרמניה הגיע לשיאים, עלה בהרבה על כוחות פולין, צרפת, בריטניה גם יחד. רוסיה הסובייטית, אשר יתכן ואוכזבה ממדיניות המערב כלפי צ'כו־סלוצקיה החלה לנהל שיחות דיפלומטיות עם גרמניה על הסכם הדדי. ליטווינוב היהודי, המטרה החזקה לתעמולה הנאצית נגד רוסיה פוטר ממשרתו, כמיניסטר החוץ הרוסי. במקומו בא מולוטוב הרוסי, הקשוח, המוכן לכל משא ומתן.

עמדות הנאציות שואפות הטרף השתפרו לאין ערך. עוצמת גרמניה גדלה עם כיבוש צ'כוסלובקיה. פולין הוקפה משלש עבריה על ידי העברת ההגנה על גבולות „סלובקיה" לידי הצבא הגרמני. רוסיה היתה מוכנה לתת יד חופשית להיטלר באירופה, שעת הזינוק התקרבה. המלחמה היתה בלתי נמנעת — זעק היטלר, „מלחמת הנקם והריבנז של הרייך השלישי". גרמניה הנאצית עשתה את ההכנות האחרונות למסע הדמים האיום, אולם הדבר לא הפריע למפלצת האיומה בדמות היטלר לטעון בצוואתו, אותה כתב ביום מותו:

„...לא נכון כי אני או כל אדם אחר בגרמניה רצינו במלחמה בשנת 1939, למלחמה הסיתו ובמלחמה רצו רק אותם הפוליטיקאים הבינלאומיים שהיו ממוצא יהודי או ששמשו את האינטרסים היהודיים. לאחר כל הצעותי לפירוק הזיון לא יוכלו הדורות הבאים להטיל עלי את האחריות למלחמה זו"...

ובאמת תבע היטלר פירוק הזיון..., פירוק זיונה של פולין עת בו עשה את ההכנות האחרונות לכיבושה ולחסולה...

„להשמיד את היהודים"

המלחמה היתה בלתי נמנעת. הנאציזם יצא למסע הכיבושים בכוח ויחד עם זה — למסע דמים לחיסול יהדות אירופה בפרט ועם ישראל בכלל. עוד בנובמבר 1938 הכריז היטלר באזני אורחו פירוב „שגרמניה מייצאת אנטישמיות והודות לכך נעשתה הבעיה היהודית בעיה כל אירופאית והשאלה תיפתר בעתיד הקרוב, זו החלטתנו הנחרצת". בפתיחת מושב הרייכסטאג אחרי הנצחון במינכין הצהיר הרמן גרינג כי „המשטר הנאצי גמר אומר לפתור את הבעיה היהודית „אחת ולתמיד" תוך השנים הקרובות". ה„שטירמר", שבועון השימצה האהוב על היטלר סיפר במאי 1939 בשמחה לקוראיו כי „הגענו לדרך המלך בחיפושים אחרי פתרונות לשאלת היהודים. הבעיה היהודית תיפתר אך אז פתרון שלם כאשר היהודים יעלמו כליל מקרב העמים, זהו דעת הפיהרר".

בנאומו ברייכסטאג ביום 30.1.1939 אמר היטלר: „אם יהדות פיננסים הבינלאומית, בתוך אירופה ומחוצה לה תצליח לסבך את עמי אירופה במלחמת עולם חדשה אז תהיה התוצאה לא שלטון הבולשביזם על כדור הארץ וממילא נצחון ליהדות אלא השמדת הגזע היהודי באירופה".

ולא רק צמרת המרצחים היתה מוכנה למסע הדמים נגד יהודי אירופה, אלא העם הגרמני כולו שקבל את ההכשרה הדרושה להשמדת היהודים. כשנשאל הלויטננט גנרל אריך פון דם באך־זיבלבסקי בבית המשפט הבינלאומי בנירנברג איך הוא קבל במצפון שקט את הודעת אחד מפיקודיו כי רצח בקור רוח 90 אלף אנשים ענה:

—„אני סבור, שאם שנים על שנים, עשרות שנים מטיפים לדוקטורינה לפיה הסלאבים הם גזע נחות דרגא והיהודים אינם בכלל בדרגת אדם הרי תוצאה כזאת היא בלתי נמנעת".

כרזות של הסתה נגד יהודים, קריקטורות שפלות הופצו לרוב בגרמניה הנאצית. ציור אחד, מראה דמות יהודי טיפוסי שאינו אלא חידק, המפיץ מחלות מסוכנות ומסכן את האנושות. מאחורי הציור נאמר: „השמד ללא רחמים את החידק (היהודי) בטרם הוא ישמיד אותך"; ציור זה מצא חן וחסד בעיני היטלר. „זה חושף את האמת, יש להמשיך בצורה זו" — אמר...

באורח רשמי דברו עוד רבי המרצחים על גירוש היהודים. על הקמת מאגר של ס. ס. במדגסקר ועל כל סוגי תוכניות. אחרי פרעות „ליל הגביש" אמר גרינג בריכסטאג הנאצי: „אם בעתיד הקרוב יבוא הרייך השלישי בסכסוך עם מעצמה זרה, מובן מאליו כי אנחנו בגרמניה שומה עלינו קודם כל לזרז ולגמור את החשבון הגדול שיש לנו עם היהודים. יותר על כן, הפיהרר עומד עתה לנסות ולדבר אל אותן המעצמות הזרות שהעלו את השאלה היהודית כדי לישב את ענין מדגסקר. הפיהרר הסביר לי זאת ביום 9 בנובמבר ואין כל דרך אחרת. הוא יאמר לארצות אחרות: מה אתם מדברים תמיד על היהודים? קחו אותם!"

דאָזיקע באוועגונגען האבן זיך ענגער פארבונדן מיט די נאציס, באקומען פון זיי כאבאר און שפּעטער צוניץ געקומען די נאצישע עראבערונגס־פּלענער.

די מאסן פליטים וואס האבן פארפלייצט פיל לענדער און האבן געקלאַפּט אויף יעדן טויער, האבן געגעבן גענוג מא־טעריאל פאר די גיפטיקע אנטיסעמיטישע העצע. אין א צירקולאר וואס דער דייטשער אויסערנמיניסטער פאן ריבענ־טראָפּ האט צושיקט צו אלע דייטשע געזאנדשאפטן אין דער וועלט דעם 25־טן ינואר 1939, שטעלט ער פעסט: „מיר מוזן קומען צו א ענטגילטיקע לעזונג פון די אידן־פראגע. און מיר, וואס האבן ארויפגעבראכט דעם פּראָבלעם, מוזן אלץ טאן כדי אים צו פארווירקליכן. די אנטי־אידישע געפילן וואס זיינען לעצטנס פארשטארקט געווארן וועלן העלפן דייטשלאַנד. מיר באמיען זיך אז אידן זאלן וואס מער אויס־וואנדערן, און וואס מער דער אויסוואנדערער וועט דערשיי־נען אין אנדערע לענדער אָפּגעלאָזן און זלידנע, אַלץ שטאר־קער וועט זיין דער אָפּרוף פון די לענדער און אַלץ מער וועלן זיי ווערן פארשטענדנישפול פאר די אינטערעסן פון די דייטשע פּראָפּאָגאַנדע. די באמיאונגען פון דייטשלאַנד דארפן קאנצענטרירט ווערן אַרום דער אינטערנאציאָנאלער לעזונג פון דעם אידן־פּראָבלעם".

אז דער אנטיסעמיטיזם העלפט דייטשלאַנד, האט אפילו היטלער עפענטליך מודיע געווען אין זיין רעדע אין רייכסטאג פון 30.1.1939.

שיפן אָנגעשטאָפּט מיט אידישע פליטים שלעפּן זיך איבער אלע ים'ען, פון איין פּאָרט צום צווייטן און קיין לאַנד וויל זיי ניט אריינגעמען. די שיף סט. לואיס איז ארויס פון האמבורג מיט 907 אידן אויפן דעק— אין מאי 1939. האט זיך לאנגע מאָנאַטן געדרייט איבער די ים'ען און געקלאַפּט אין יעדן טויער, אומזיסט, זי האט געמוזט זיך אומקערן אין נאצישן גיהינום. דאס זעלבע איז געווען מיט די שיפן „קעניג־שטיין" און „קאריביע" א.א. די דאָזיקע גרויל סצענעס האבן ניט אויפגעוועקט דעם געוויסן פון די דעמאָקראַטיע, נאר האט נאך מער פארשטארקט די אנטיסעמיטישע געפילן.

די בעסטיע מארשירט פארווערטס

דער „אנשלוס" פון עסטרייך צו דייטשלאַנד האט אויפגע־דעקט פאר די גאנצע וועלט דעם ציל פון די נאציס. עס האט זיך ארויסגעוויזן, אז דער נאציזם איז ניט נאָר א שווארצער, דורכשוועבענדיקער וואָלקן, נאר א שוידערליכע דערשיינונג, וועלכע אנערקענט נאר די ברוטאלע קראפט. וועלכע איז א סכנה ניט נאר פאר די אידן, נאר פאר אלע פרידנזוכענדיקע פעלקער אויף די גאנצע וועלט. אבער עס איז שוין געווען צו שפּעט צו פארניכטן די שרעקליכע חיה פריהצייטיק. האבן די עסטרייכישע אידן אָנגעהויבן טרינקען פון ביטערן כוס ווי זייערע ברידער אין דייטשלאַנד. די הער־שער פון לאנדאן, פאריז און ניו־יארק האבן אַלץ מער און מער פארזונקען אין חלום אז מען קען נאָך קומען צו א הסכם מיט נאצי־דייטשלאַנד. דער ענגלישער פּרעמיער באלד־ווין האט ערקלערט, אז זיין רעגירונג איז ענטשלאָסן צו



עינויים סאדיסטיים באוסטריה — יהודי וינה נאלצים לגרד את הכבישים בצפורניהם / סאדיזום אין ווין, אידן מוזן רייניקן די גאסן מיט די נעגל

קומען צו א פולער פארשטענדיקונג מיט דייטשלאַנד. זיין נאָפּאלגער, טשעמבערליין האט עס געהאלטן פאר זיין ציל צו ראטעווען דעם שלום פארן טייערסטן פּרייז.

היטלער האט פון זיין זייט אַלץ אויסגענוצט. אומגעדול־דיק האט ער גוואַרט אויף די שעה ווען ער וועט קענען באפאלן אנדערע. דער דייטשער גענעראל־שטאב האט אפילו מורא געהאט עפּעס צו טאן, וואס קען אריינשלעפּן דייטשלאַנד אין קריג, נאך איידער זי האט איבערגעשטיגן אלע פעלקער פון די וועלט אין דער באוואפענונג. האט היטלער אוועקגעשיקט דעם גענעראל פריטשע דעם אויבער־קאמאנדיר פון דייטשן מיליטער און האט אליין איבער־גענומען דאס מיליטער־פירונג. און פון פעברואר 1938, האט דער הויפּט־תלין געהאלטן אין זיינע הענט די פולשטענדיקע מאכט, געווען דער פּרעזידענט און פּרעמיער מיניסטער און גלייכצייטיק אויך דער אויבערקאמנדיר פון דייטשן מיליטער. יעצט האט ער זיך שוין ניט געדארפט רעכענען מיט קיינעמס דעה. די ווילדע חיה איז צויושעט געווארן דערשמעקענדיק בלוט.

איז געקומען די צייט צו באפאלן טשעכאָסלאָוואַקיע. די ווערמאכט האט מורא געהאט פאר די גוט באוואפענטע טשעכן, אבער דער הויפּט־תלין האט עס געוואגט, די פּראָ־פּאגאנדע און פּאָליטישע אפענסיווע באגלייט פון דראונ־גען — האט געהאָלפן, דער מערב האט זיך געבראָכן, פאר־ראטן זיין קליינעם פארבינדעטן. עס איז צושטאַנד געקומען דער דערנידעריקענדער מינכענער אָפּמאַך וועלכע האט אויפ־געלויכטן דעם שטערן פון תלין. דער ענגלישער פּרעמיער טשעמבערליין קומענדיק פון מינכען דעם 15.9.1938, האט ערקלערט: „טראָץ די הארטנעקיקייט און שווערקייטן וואס איך האב זיך געריכט צו זען ביי היטלערן, האב איך באקומען דעם איינדרוק אז דאס איז א מענש אויף וועלכן מען קען זיך פארלאָזן אויב ער זאגט עפּעס צו". דער פראנצויזישער פּרעמיער דאלאדיע האט אין יענע טעג געזאָגט אין פּארלא־מענט: „מיר האבן מקריב געווען א טייערן קרבן, אבער מיר האבן באקומען דעם שלום, וועלכער איז וויכטיקער פון אַלץ". און באמת, דעם 26.10.1938, האט נאך היטלער געשענקט א ביסל אומבאדייטענדע רייד דעם מערב, ערקלע־רענדיק אין רייכסטאג אז: „די סודעטן איז אונזער לעצטע פאָדערונג וואס מיר האבן אין אייראָפּא. מיט דער גערעכטער לעזונג פון דעם פּראָבלעם, אינטערעסירט מיר מער ניט וואס עס וועט געשען אין טשעכאָסלאָוואקיע". אבער אין עטליכע



המפלצת הנאצית בקראקטורה יהודית
די נאצישע בעסטיע אין א אידישע קארקאטור

אבל היו אלה רק „דברים יפים" כלפי חוץ. היטלר שאף לדם, למרחץ דמים, ולא לשחרר את כל היהודים כי ילכו בשלום לנפשם. בספטמבר 1939 כותב ה„שטירמר", אשר בשאלה היהודית ביטא את דעת היטלר יותר מכל גורם אחר כי „העם היהודי חייב להימחות על שרשיו וענפיו אז תיעלם גם מקור מגפת המגפות אשר בפולין". עתונו של גבלס, התעמולן הנאצי הראשי אינו מסתיר את הדברים, קבע בינואר 1939, נוכח הפטפוטים סביב לתכנית מדגסקר כי „כל הפתרונות החלקיים של הבעיה היהודית יתקבלו על ידינו, אך ורק בתנאי אם יובילו את הבעיה לקראת פתרון סופי והיא: שחרור העולם מהיהדות. מסכנת היהדות".

היטלר נתמלא תמיד חימה שפוכה, כשהוא שמע שהיהודים צוחקים ממנו, מציגים אותו ללעג ולקלס. שנאתו ליהודים גברה והלכה בעקבות מחשבות הללו. „אני אדאג כי הם לא יצחקו יותר" צווח. לשמע הדו„ח על חיסול יהדות אירופה הפטיר באנחת־הקלה „עתה שוב אין הם צוחקים יותר". כשחצן פוליטי ונוכל ביחסים עם אחרים לא היה קשה לו להעמיד פנים כאילו הוא מחפש באמת פתרונות „הומאניים" לבעית היהודים מחוץ לתחומי אירופה, אבל למעשה, חתר בלי הרף לפתרון סופי של בעית היהודים לפי הבנתו הרצחנית, חיסול פיסי מוחלט של העם היהודי. ובנאומו ביום 10.10.1939 קבע ברורות „פתרון בעית היהודים — אחת ממטרות המלחמה".

מוכנים מבחינה פיסית ומבחינה פסיכולוגית לטבח הגדול הכינו עצמם הנאצים לקראת הזינוק המכריע. היטלר האמין בגאונו, שגעון הגדלות שלו היה טבוע עמוק עמוק בדמו. הנצחונות באוסטריה ובמינכין פיתחו אצלו את ההכרה הבלתי מתערערת כי נצחונו בטוח. הוא לא האמין בהצטרפות צרפת ובריטניה למלחמה. חשבונו היה ברור: כיבוש פולין. חיסול מהיר של יהודי פולין ושיעבוד מוחץ של עם פולין. אחרי כן, שיעבוד מוחלט של עמי הבלקאן הנוחים. אחרי כן מסע נגד רוסיה. רק אחרי הבטחת שלטונו הסופי במזרח יתפנה למערב, האנגלים יתפשרו עמו, יתנו לו יותר ממה שידרוש וצרפת תיפול מעצמה.

החישובים לא התגשמו. בריטניה וצרפת הכריזו מלחמה על גרמניה הנאצית. המלחמה לא נסתיימה כנבואתו של היטלר „תוך חדשים מספר", פתרון בעית היהודים, נדחה עד לאחר המלחמה כבעיה השניה בדחיפותה, אחרי הנצחון בחזית המלחמה. כשבושש הנצחון לבוא, כשה„בליץ" נגד בריטניה נסתיים בכשלון החליט היטלר שאין לדחות שוב את פתרון בעית היהודים עד אחרי המלחמה. ביזמתו ניגשו הרוצחים לבצע את המלאכה הנתעבת ביותר בדברי ימי האנושות, להשמיד את יהדות אירופה.

מה דחף את רב הטבחים ועוזריו למעשים איומים הללו? איך התדרדרו אנשים לדרגה כה שפלה? איך עיבדו יצורים בדמות אנוש תכנית כה שטנית לרצוח זקנים וילדים, נשים ואנשים על לא עוול בכפם? — תשובה לשאלה נוקבת זו שוב לא נקבל לעולם, נסתרות דרכי ההשגחה העליונה. לפנינו העקידה הגדולה, הנוראה, המטילה רתת ורטט, אשר למרות כל החישובים עלינו להודות כי בוצעה לפי רצון ההשגחה העליונה.

הרוצח הראשון במעלה

גדולה ומסועפת היתה כנופית המרצחים. לפי אומדן זהיר השתתפו לפחות 200 אלף איש באורח ישיר ברצח יהודים, מהם שנתנו את הפקודות ומהם שרצחו בפועל, מבלי לדבר על מספר הרוצחים־המסייעים. ראש וראשון לרוצחים, המפלצת האיומה ביותר שקמה בדברי ימי האנושות כולה התגלמה בדמותו הנפשעת של אדולף היטלר, יוזם הרצח ומבצעו העיקרי.

רב־טבחים זה נולד בלינץ אשר באוסטריה ביום 20.4.1889, אביו, פקיד נמוך וקשוח האוהב לשתות לשכרה, לא התעניין כלל בחנוך בנו, שידע רק כשלונות. אכול מרירות ומלא אמביציות הגיע היטלר הצעיר לווינה מלינץ, מדמה בנפשו שהוא מחונן בכשרון רב ערך לציור. באקדמיה לאמנות פוסלים את מועמדותו, מסרבים לקבלו כתלמיד ומזלזלים בכשרונו הדמיוני. הוא הופך לצבעי לא יצלח ומוסיף מרירות למרירותו, זועם על כל אלה „שגזלו בזדון את עתידו". כשהוא שומע בבתי המרזח הזולים אשמות חמורות נגד היהדות העולמית המוצצת בעלוקה את דם האנושות, הריהו מוסיף לחשבונם את כשלונו האישי ומפנה לעברם את כל חימתו. מעתה, היהודים אשמים בכל.

מתהלך הוא בווינה בודד וגלמוד, יודע עוני ומחסור וזועם על העולם כולו המונע ממנו את ההצלחה. הזעם הפך למשטמה עזה, הכשלון האישי מוליד ומטפח רגש של כבוד עצמי מהופך. מוצא הוא איזה פושע, מורה לשעבר, המטיף לשנאה גזעית ובלתי מרוסנת ליהודים, מיד הופך היטלר לשומע לקחו הנאמן, כי על כן יש בדבריו של המורה־הפושע משום בטוי לרגשי הזעף וזעם המפכים בלבו. לבוש קרעות ומזה רעב כשבלבו משטמה יוקדת הוא מרבה לשבת בבתי

מאַנאַטן ארום האט די ווילדע חיה ענטפלעקט איר גע־
שטאלט. געפונען א „אינטערעס" אין טשעכאָסלאָוואַקיע...
דאָס נאצישע מיליטער האט איינגענומען דאס צובראָכענע
און פארלאָזטע פון אירע פריינט — טשעכאָסלאָוואַקיע. האט
פארוואנדלט סלאוואקיע אין א קרעאטור־לאַנד און בעהמען
און מאראוויען — אין א דייטשן פראטעקטאראט. דער ערא־
בערונגס־מארש האט זיך ניט געענדיקט. ער האט זיך ערשט
אַנגעהויבן.

נאָך 80 טויזנט אידן האבן אַנגעהויבן פארזוכן דעם ביטערן
טעם פון גיהינום. א סאָך געווער און שטאָל־פאבריקן זיינען
אריינגעפאלן אין נאצישע הענט, פארשטארקט זייער קריגס־
פאטענץ. די נאצישע קריגס־מאשין האט פארדאָפלט איר
כוח ווען היטלער האט אויסגעדרייט די מיילער פון זיינע
הארמאטן צו זיין נאָענטע סטאנציע: פוילן.

נאך טשעכאסלאוואקיי פוילין

אויב די רעגירונגען פון ענגלאַנד און פראַנקרייך האבן געזוכט
א פאָליטישן אויסגלייך מיט נאצי־דייטשלאַנד, נעגירענדיק
די נאצישע אידעאָלאָגיע, האבן די הערשער פון פוילן, די
מיליטעריש קליקע וואס איז געקומען נאך פילסודסקי —
דעם פוילישן דיקטאטאר, געשטרעבט צו א פאָליטישע און
אידעאָלאָגישע פארשטענדיקונג מיט די נאצים. אויב זיי
האבן געמוזט שליסן א פאקט מיט דעם מערב און אונטע־
שרייבן א פארטיידיקונגס פאקט מיט ענגלאַנד און פראַנק־
רייך, איז עס נאר געווען צוליב נויט. א קליינער וואונק מצד
דייטשלאַנד איז געווען גענוג אז פוילן זאל זיך אנשלישן אין
נאצישן מארש געגן טשעכאָסלאָוואקיע, צולייגן א האנט
צו איר פארניכטונג, אין פולשטענדיקן געגענזאץ צום ווילן
פון אירע מערב פריינט ענגלאַנד און פראַנקרייך, מיט דער
שוואכער האָפענונג אז דאס וועט אים הלפן צו א
פארשטענדיקונג מיט בערלין. זי האט אויך, אויף א
קורצע צייט, זוכה געווען צו באקומען עפעס פון רויב. א
קליין שטיקל טשעכאָסלאָוואקישע לאַנד איז צוגעטיילט
געווארן פוילן.

און ווען דער פוילישער אמבאסאדאר אין בערלין, הער
ליפסקי, איז דעם 21.3.1939 געקומען אין נאצישן אויסער־
מיניסטעריום און דערציילט ריבעניטראָפּ וועגן די שמחה
פון פוילישן פאלק צוליבן צוקאאפטירן פון טשעכישע ציעשין
צו פוילן און וויי דאס פוילישע פאלק פרייט זיך ערליך אויף
„די גערעכטע לעזונג פון טשעכאָסלאָוואקישן פראָבלעם" —
האט דער מיניסטער זיך ניט וויסענדיק גענאכט פון אלע
דיפּלאָמאַטישע העפליכקייטן, נאר מיט שוים אויף די ליפן
אָנגעפאלן אויף פוילן וואס אונטערדריקט די דייטשע
מינדערהייט, באוואפענט זיך כדי אָנצופאָלן אויפן דריטן
רייך, פירט א גרויל־פראָפּאַגאנדע געגן דייטשן און האלט
מיט גוואלד באַדן וואס איז געריבט געווארן פון דייטשלאַנד.
ליפסקי האט פארלאָזן דעם אויסערינמיניסטעריום א אָפּגע־
שמיסענער. עס איז געווען שוין זיכער, אז די מיילער פון די
דייטשע הארמאטן זיינען געווענדט אויף ווארשא.

די נייע דייטשע פאדערונגען זיינען גלייך פולשטענדיק
אויסגעדריקט געווארן אין די דייטשע פרעסע און דורך
אלע נאצישע פראָפּאַגאַנדע־קוועלן: 1) צוקאאפטירן דאנציג,



ילד יהודי בזבונשין אחרי גירושם
של יהודי פוילן מגרמניה / אין
זבאנשין — א פוילש אידיש
איינגל ארויסגעטרייבן פון דייטש־
לאנד צוריק קיין פוילן

דעם קאריאדאר און שלעזיען; 2) אויסצובעסערן די גרענצן; 3) אָפּשטעלן אלע רדיפות אויף די דייטשע מינדערהייט אין פוילן אונטער אויפזיכט פון דייטשלאַנד; 4) ענטוואַפענונג פון פוילן, וועלכע באַדאַט דעם דריטן רייך; 5) א פולשטענדיקע ענדערונג אין די „אגרעסיע פאָליטיק" פון פוילן, וואס איז געקומען צום אויסדרוק דורך שליסן פאַר־טייִדיקונגס פאקטן מיט ענגלאַנד און פראַנקרייך.

ווידער האָט היטלער געשטעלט זיינע פאדערונגען אולטי־
מאטיוו און ארויספאדערנד, די ערקלערונג פון פראנקרייך
און ענגלאַנד אז „זיי וועלן פארטיידיקן די אומאפהענגיקייט
פון פוילן" — האט די נאצים ניט באאומרואיקט. די מילי־
טעריש קראפט פון דייטשלאַנד האט דערגרייכט אזא הויך,
אז עס האט איבערגעשטיגן פוילן, פראַנקרייך און ענגלאַנד
צוזאמען. סאוויעט רוסלאַנד, האט אנגעהויבן פירן דיפּלא־
מאטישע געשפרעכן מיט דייטשלאַנד וועגן א פאקט. דער איד
ליטווינאוו, א שטארקער ציל פאר די נאצישע פראָפּא־
גאנדע געגן רוסלאַנד, איז אוועקגעשיקט געווארן און אויף
זיין פלאַץ איז געקומען דער רוס — מאָלאָטאָוו.

די פאזיציע פון די בלוט־דורשטיקע נאציס האבן זיך אַן
אַ שיעור פארבעסערט. די דייטשן זענען שטארקער געווארן
מיטן איינעמען טשעכאָסלאָוואקיע, פוילן איז אַרומגערינ־
גלט געווארן פון דריי זייטן. רוסלאַנד איז געווען גרייט צו
געבן היטלערן אַ פריַיע האנט אין אייראָפּא. דער מאַמענט
פון שפרונג איז געקומען. דער קריג איז ניט צו פארמיידן,
האט געשריגן היטלער, „דער קריג פון נקמה און הערשאפט
פון דריטן רייך". אבער דאס האט ניט געשטערט די חיה
אין מענשן־געשטאלט היטלערן, צו טענה־ען אין זיין צוואה
וועלכע ער האט געשריבן אין טאג פון זיין טויט:

„עס איז ניט ריכטיג אז איך אדער וועלכער עס איז אנדער
מענש אין דייטשלאַנד האבן געוואָלט דעם קריג פון יאר
1939. צו די מלחמה האבן געהעצט און איר געוואָלט נאר
די אינטערנאַציאָנאַלע פאָליטיקער פון אידישער אָפּשטאמונג
אדער וועלכע האבן בעדינט אידישע אינטערעסן. נאך אלע
מיינע פארשלאגן וועגן ענטוואפענונג, קענען די צוקונפטיקע
דורות ניט אריפלייגן אויף מיר די אחריות פאר די מלחמה".

דער עראבערונגס מארש

די נאצים זיינען ארויסגעגאנגען אויף א עראבערונגס־מארש
מיט זייער גאנצן כוח און צוזאמען מיט דעם — אויסצוראטן
דעם אייראָפּייאישן אידענטום בפרט און דעם גאנצן אידישן
פאָלק בכלל. נאָך אין דעצעמבער 1938 האט היטלער געזאָגט
זיין גאסט פיערוב „דייטשלאַנד עקספאַרטירט אנטיסעמיטיזם
און א דאַנק דעם איז דער אידן־פראָבלעם געווארן א אייראָ־



מלחמת הנאצים — בילדי ישראל
דער נאצישער קריג מיט אידישע קינדער

המרזח הזולים. משמיע לזולת וקולט מאחרים סיפורי זוועה על גזע נחות דרגא המנצל ללא רחם את העם הנורדי ורודה בו. השנאה העזה הופכת ללהבה סוערת של משטמה טורפת.

מלחמת עולם הראשונה פקדה את היטלר כשהוא לבוש מדי חייל פשוטים. למרות שאיפתו העזה לא הגיע לדרגת קצין, כשנחתם חוזה וורסייל שכב אז היטלר כסמל עלוב בבית חולים צבאי, עיוור זמנית כתוצאה מהתקפה בריטית. אם בימי המלחמה נרגע קמעה, השביע רעבונו במנות אוכל צבאיות ומצא סיפוק לארס המפכה בלבו ברעמי התותחים ומחזות הדם וההרס, הרי בשכבו עיוור בימים שכולם חשוכים התלקחו שוב יצריו עד להשחית. בימי מלחמת עולם השניה הוא היה הפוליטיקאי אז הטיל את אשמת הכשלונות על הצבא. בימי מלחמת עולם הראשונה הוא היה החייל. הקורפורל העיוור של הצבא המובס, הנטוש על ידי כל ונשכח מכל, אז הטיל את האשמה על הפוליטיקאים האחראים לתבוסה.

כשהבריא מצא את גרמניה מתבוססת בתוהו ובוהו ובמחסור, שורצת כנופיות מבוטלים התרים אחרי קרבנות להטיל בהם מרירתם הארסית. באושר רב נתמלא הקורפורל הפצוע כשכנופיה כזאת איפשרה לו לתת בטוי למשטמתו הגדולה, כשסיפקה לו אזניים לקליטת דברי ההסתה. מיד השתחרר מהצבא והפך למסית מקצועי, סביבו מתאספים טיפוסים מפוקפקים. „מעינות בלתי נידלים, סוערים ועזים פרצו אז מפיו ומלבו של מנהיג הכנופיה החדש ממינכין, אדולף היטלר, שהיה בהם כדי להטביע את גרמניה כולה באוקיינוס של שנאה ומשטמה לכל, לשבע ולרוגע, לחלש ולרפה, לאח ולזר ובעיקר ליהודי" העיד אחד מרעיו.

כסערת אימים עברה הכנופיה ביעוף ובראשה — המנהיג ממרתף בירה חשוך במינכין עד לגבולות גרמניה המרוחקות ביותר, בהבטיחם לנורדי אשר כבודו חולל בשדה הקרב — נקם ושילם וחלומות נעימים על שלטון עולמי ומעמד עליון של גזע שליט, בהבטיחם לעמי פרוסיה שלל לרוב ועבדים „נחותי דרגא" למכביר, בהזינם את העין הגרמנית התאוותנית במדים ססגוניים וכפתורים נוצצים. באהבה ובנאמנות חבקה גרמניה את אליל הדמים החדש. נעה אחריו והתלכדה סביבו.

חלפו מספר שנים והיטלר הפך לשליטם הבלעדי של 70 מיליון הגרמנים. כקאנצלר של הרייך ונשיא המדינה כפיהרר של האומה וכמפקד העליון של הצבא, ככובש וגניוס צבאי, הפך את אירופה לבית מטבחים ואת עמו — לעם מרצחים. צעד מטבח לטבח ומקרב לקרב עד אשר הגיע באפריל 1944 למרתפי משרדיו אשר בברלין הבירה המוקפת מכל עבר בצבא רוסי מסתער. בפחדו ממשפט, ממתן דין וחשבון על מעשיו האיומים בחר למות באחד מחדרי המרתף־המקלט. היה זה בשעה 3.30 לפנות בוקר, ערב ה־1 במאי 1945 כשהמפלצת האיומה ירה לפיו ושם קץ לחיי הדמים שלו. בפקודת עוזריו נשרף בעזרת 200 ליטר בנזין בחצר משרד הרייכסקאנצלריי, עצמותיו, שבערו כל הלילה הוטמנו לרקיבה בבור שנכרה על ידי פצצה רוסית.

קשה לעמוד על טיבו של רוצח איום זה, כוחות תהומיים, אימומים דחפו אותו למעשי הרצח הנפשעים ביותר בתולדות אנוש. אולם ברור שכוחות אימים הללו מצאו את בטויים ביציר שפל אכול נבזיות מאין כמוה. בשיחת רעים עם מר נוויל הנדרסון, השגריר הבריטי בברלין אמר היטלר: „אינני פוליטיקאי מקצועי אלא אמן, את סוף ימי אבלה כאמן... ולא כמסית מלחמה...", בפגישתו עם הרוזן ברנדוט, בשבועות האחרונות שקדמו לתבוסת גרמניה, כשצבאות אמריקה, רוסיה ובריטניה הסתערו סופית על לבה של גרמניה והמפלה הנאצית היתה כבר בלתי נמנעת סיפר היינריך הימלר כי „היטלר מתכנן תוכניות איך לבנות מחדש את ערי גרמניה ההרוסות מפצצות בצורה שישביעו את עיני האמן שבו"... הוסיף לתאר את דמותו של היטלר ראש מטה הרייכסוואר האלדר בבית הדין הבינלאומי בניורנברג באמרו: „משנתעורר אצל היטלר רגש „האמן" מיד התחיל לתאר „תופעות נהדרות" שהביאו אותו לאכסטזה. הוא תיאר את המחזה המלבב איך השמים מתאבכים בעננים, והנה יורד מטר של מיליוני טונות של פצצות המוטרים על עיר ועל האנשים הנמצאים בה, הטובעים בים של דם"..., ברגע זה — המשיך האלדר — יצאו עיניו מחוריהן והוא הפך לאדם אחר לגמרי, לפתע הפך לטורף, תואב דם...

רב הטבחים

הרמן ראושינג מתאר בספרו את מהותו של היטלר. איך התענג רב הטבחים כשהשמיע בקול את הרהוריו על אפשרויות של מרחץ דמים שיתפתח ברחובות הערים לכשימגרו את ההתנגדות המרקסיסטית לנאציזום. לדעתו של היטלר — מעיד ראושינג — אין כל אפשרות לזכות בגדלות היסטורית בלי הקזת דם ושוב לא ענין אותו דמו של מי יישפך, רק המחזה של שפיכת נחלי דם הוא שעודדו ונישאו ולא המחשבה על הנצחון ועל השימוש המעשי בו. בכנס

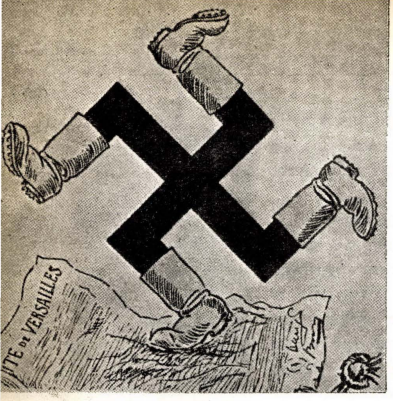

במגפים מסומרות על חוזה ווערסייל
מיט די פרייסישע שטיוול טרעט מען אויף
דעם ווערשאלער טראקטאט

פיישער פראָבלעם וואס וועט אין קורצן געלעזט ווערן, דאס איז אונזער פעסטער באשלוס". ביים עפענען דעם רייכס־טאג נאכן מינכענער זיג האט הערמאן גאָרינג ערקלערט: „די נאצי רעגירונג האט באשלאָסן צו לעזן די אידן־פראגע איינמאָל פאר אלעמאָל — אין משך פון עטליכע יאר". „דער שטירמער" דאס געליבטע הענ בלעטל פון היטלערן האט אין מאי נומער פון 1939 דערציילט מיט שמחה זיינע לעזער, אז „מיר זיינען ארויפגעקומען אויף א בריין שליאך אין אונזערע זובנישן נאך א לעזונג אין די אידן־פראגע, דעם פירערס מיינונג איז, אז די אידן־פראגע וועט נאר דאן ענט־גילטיק געלעזט ווערן וען די אידן וועלן איגנאנצן פאר־שוואונדן פון צווישן די פעלקער".

אין א רעדע אין רייכסטאג דעם 30.1.1939 האט היטלער געזאָגט: „אויב די אינטערנאַציאָנאַלע אידישע פינאנס־וועלט אין אייראָפּא און אויסער איר, וועט זיך איינגעבן אריינשטעלען די אייראָפּיאישע פעלקער אין א נייע וועלט־מלחמה, וועט איר אויסגאנג זיין, ניט די הערשאפט פון באָלשעוויזם אויף דער ערד און ממילא אויך דער זיג פון אידענטום, נאָר דאָס פארטיליגונג פון די אידישע ראסע אין אייראָפּא".

און ניט נאר די מערדער־עליטע איז געווען גרייט צום בלוטיקן מארש געגן די אידן אין אייראָפּא, נאר דאס גאנצע דייטשע פאלק, וועלכעס איז געווארן געשולט וויי געהעריק אויסצומאָרדן די אידן. וען מען האט געפרעגט דעם לויטע־נאנט־געגנראל אריך פאן דאם באך־זילעבסקי אויפן ניריע־בערגער פראָצעס, ווי האט ער עס אויפגענומען מיט אזא רואיקן געוויסן די ידיעה פון איינעם פון זיינע אָפּיצערן וועלכער האט אים איבערגעגעבן מיט אזא קאלטבלוטיקייט אז ער האט אויסגעהרגעט 90 טויזנט מענשן, האט דער גענעראל געענטפערט:

„איך גלויב, אז אויב במשך לאנגע יארן, צענדליקער יארן, פריידיקט מען אָן אויפהער די דאָקטרינע אז די סלאבן זיינען א נידעריקע ראסע און די אידן וועלן בכלל ניט גע־רעכנט פאר מענשן, זיינען די אויבענדערמאָנטע פאלגן אומ־פארמיידליך".

הער־פלאקאטן געגן אידן זיינען מאסענווייז פארשפרייט געווארן צווישן די דייטשן. איין קאריקאטור ווייזט א טיפישן אידן אין געשטאלט פון א באקציל וועלכער פאר־שפרייט געפערליכע קראנקהייטן און איז א סכנה פאר די מענשהייט. אונטער די קאריקאטור האט מען געשריבן: „פארטיליג אן רחמנות דעם (אידישן) באקציל איידער ער וועט דיר פארטיילן". די דאזיקע קאריקאטור איז זייער געפעלן געווארן היטלערן. „דאס ענטפלעקט דעם אמת, מ׳דארף אזוי ווייטער טאן" האט ער געזאָגט...

אפיציעל האבן די גרויסמערדער געריט נאר וועגן פאר־טרייבן די אידן, וועגן אויפשטעלן א רעזערוואט פון ס. ס. אין מאדאגאסקאר. נאך דער „קריסטאל־נאכט" האט ערינג געזאגט אין רייכסטאג: „אויב אין דער נאנטער צוקונפט וועט דאס רייך אריינגיין אין א סכסוך מיט א פרעמדער מאכט, דארפן מיר, אין דייטשלאנד קודם כל וואס גיכער ענדיקן דעם גרויסן חשבון אונזערן מיט די אידן. נאך מער, דער פירער האלט יעצט ביים פרוון זיך צוזאמענ־ריידן מיט אנדערע לענ־דער וועלכע האבן אויך אויפגעטראָגן די אידן־פראגע, וועגן ערלייזדיקן דעם ענין מאדאגאס־קאר, דאס האט מיר געזאגט דער פירער דעם 19־טן נאוועמבער, קיין אנדער וועג איז ניטא, ער וועט זאגן צו די אנדערע לענדער: וואס דארפט איר שטענדיק ריידן וועגן די אידן, נעמט זיי צו".

אבער דאס זיינען געווען נאר אויסערליך שיינע רייד, היטלער האט געלעכצט נאך בלוט, נאך א בלוט באד און ניט צו לאזן אלע אידן ארויסגיין בשלום. אין סעפטעמבער 1939 האט „דער שטירמער" געשריבן: „דאס אידישע פאָלק דארף אָפּגעמעקט ווערן צוזאמען מיט די וואָרצלען און צווייגן, דאן וועט פארשווינדן אויך דער מקור פון אלע מגיפות אין פוילן" — און אין די אידן־פראגע האט דאס דאזיקע בלעטל אויסגעדריקט היטלערס מיינונג מער ווי ווער עס איז א צווייטער.

היטלער פלעגט ווערן מורא׳דיק אין כעס ווען אים האט זיך געדוכט אז די אידן לאכן פון אים און שטעלן אים אויס צו שאנד און צו שפאס. און זיין שנאה צו אידן איז אַלץ געווארן גרעסער טראכטענדיק וועגן דעם, „איך וועל שוין זארגן דערפאר אז זיי זאלן מער ניט לאכן" האט ער זיך געריסן דעם האלדז. אויסהערנדיק דעם באריכט וועגן דעם אז מען האט פארניכטעט דאס אייראָפּיאישע אידענטום, האט ער זיך אָפּגערופן מיט א ערלייכטערונגס זיפץ: „יעצט לאכן זיי שוין מער ניט". אלס פאָליטישער שארלאטאן און באטריגער איז אים נישט שווער געווען זיך מאכן ווי ער וואלט באמת געזוכט א מענשליכע לעזונג פאר די אידן־פראגע אויסער די גרענעצן פון אייראָפּא, אבער באמת האט ער אן אויפהער געשטרעבט צו די איינציקע לעזונג לויט זיין מער־דערישע מחשבה: דאס פיזישע אונטערגאנג פון גאנצן אידישן פאָלק.

אין זיין רעדע דעם 10.10.1939 האט ער קלאר פעסט־געשטעלט: „איינס פון די צילן פון די מלחמה איז צו לעזן דעם אידן־פראָבלעם".

וואס האט געשטויסן דעם הויפט־תלין און זיינע געהילפן צו די דאָזיקע גרויליקאטן? ווי זיינען עס די מענשן געפאלן אזוי שרעקליך נידעריק? ווי האבן עס באשעפענישן אין מענשליכן געשטאלט ענקענט אויסארבעטן אזא טייוולאנישן פלאן, אויסצוהרגענען אלטע לייט און קינדער, פרויען און מענער ג־ט די נשמה שולדיקע? א ענטפער אויף די דערדיר־

הנוער הנאצי סיכם היטלר את תמצית השקפתו, אמר: הטבע אכזרי ואף אנו רשאים אפוא להיות אכזריים.

„בעת המצור על ווארשה" — העיד האל־דר בפני בית הדין הבינלאומי בנירנברג — „עמדתי על דעתי שאין כל צורך בהתקפות על בירת פולין הנצורה מאחר ועיר זו תפול מאליה, כשהצבא הפולני מובס למעשה ותוך ימים מספר תפול ווארשה מעצמה, למה להחריב עיר זו? היטלר מאידך תבע במפגיע להרוס את ווארשה בהפצצות בלתי פוסקות. נאלצנו להכנע לו".

הרס, חורבן, הקזת דם, אלה היו מחזות השעשועים של רב הטבחים. מענ־יינת גם העובדה שצמאונו של היטלר לדם גבר דוקא בעת תבוסה, אם כי גם בעת נצחון המחשבה על דם שיכרה אותו והוא עצמו, רחוק מלהיות גבור, התחבא וחיפש מחסה בשעה שמשטרת מינכין הסתערה על הנאצים בשנת 1924 כשהיטלר יצא בראש אנשיו לערוך „פוטש".

כאליל המולך, המתענג מחורבן מקד־שיו התענג היטלר על מתן פקודות של הוצאה להורג. מגורל זה לא נמלטו רופאו האישי בראנד, רוצח כשלעצמו, אותו חשד בבגידה קלה או הפלדמרשל רומל או גיסו בעל אחותו. כמוהם — אלפי קצינים ונאצים מסורים. בעת הנסיון של קציני הצבא לחסלו, בשנת 1944 צלצל היטלר לברלין וביקש דו"ח על המצב בבירה, כשנודע לו כי הסדר טרם הוחזר על כנו פקד לירות באנשים ללא הבחנה. „ככל שיפלו יותר אנשים כן יוחש החזרת הסדר על כנו" צווח.



סימון הגבול הפולני־גרמני בהתאם ל־חוזה וורסייל דער גרענץ שטיין צווישן פוילין— דייטשלאנד — לויט דעם וועראסאלער טראקטאט

אם שאף היטלר לרצח בכלל, התגעגע שבעתיים לדם יהודי. לדברי אלברט צולר, מזכירו האישי שקד היטלר על שם טוב כלפי חוץ. עמל להעמיד פני אדם חזק אבל בעל שם טוב. בשיחות, רשמיות ובלתי רשמיות שמר על העמדת פנים אבל, לא הצליח להעמיד פנים בשיחותיו על בעית היהודים. אז, יצא מגדרו, נתמלא זעם וזעף ואיבד לחלוטין את שווי משקלו. היה זה בעת שיחותיו עם עוזריו ואף עם אורחים רמי מעלה מארצות חוץ. ענה בחריפות ובגסות כשרודן איטליה מוסליני ניסה לשכנעו כי ירכך את מסעו נגד היהודים, הוא אבד כל רסן בשעה שעוצר הונגריה, הורטי ביקש להרפות קצת מהיהודים.

מראה קריקטורה יהודית נגד הנאצים, שמע תגובה יהודית הוציאה אותו מהכלים, וכששאלו הרמן ראושינג לדבריו האם אין לו שום רחמים לילדים יהודיים ענה היטלר: „אם אני יכול לשלוח את מיטב בני הנוער הגרמני לתופת מלחמה בלי שמץ של רגשי חמלה או רחמים על שפיכת דם גרמני יקר וטהור בוודאי שאוכל לחזות בחיסול מיליונים של עם נחות דרגא השורצים ככנים בלי כל רגש". כשקרא ידיעה, המספרת על מיליון כינים המרוכזים במכון גרמני למחקר בקראקא, הניזונים מדם יהודי אמר בהנאה: „הבחורים הללו ראוים לפרס. יודעים איך לפעול"... בשיחתו עם פרידריק אכסנר, כתב סוכנות „יונייטד פרס" בגרמניה בשנת 1937 אמר רב הטבחים: „חבל שאני קאנצלר ופיהרר של הרייך, הייתי מעדיף להיות במקום זה איש ס. ס. או ס. א. צעיר כדי לפגוע ביהודים בשני אגרופי או בפרגול מסומר"...

ההחלטה לרצוח מיליוני יהודים גמלה בלבו של היטלר עוד בטרם יצא למלחמה נגד פולין. בטרם חשב איש אף בגרמניה כי הדבר יתכן. בישיבת המטה הצבאי העליון שנערכה בקרון הרכבת של היטלר בעיצומה של המלחמה נגד פולין, ביום 12.9.1939 הצהיר היטלר כי מדיניותו הריאלית בפולין תתבסס על 2 עקרונות יסוד שאין לשנותם: חיסול פיסי מוחלט של היהודים ושל האינטלגנציה והאצולה הפולנית, הפקודה הרשמית לביצוע רצח זה הוציא היטלר רק ביום 11.11.1941 יום בו ניבא הימלר בשם הפיהרר „שעוד יהיו ליהודים צרות הרבה".

אשמדאי איום זה שתה לשיכרה את דמם של ששת מיליון יהודים, קדושים וטהורים ועדיין לא ידע שבעה. המפלצת הטורפת, אכולה רוח אימים רק הגבירה את תאבונה לרצח למראה נחלי דם ששטפו את אירופה כולה. גם בשכבו בבונקר שלו, כשידע שימיו ספורים, כשהאימפריה שלו בת „אלף שנים הבלתי מנוצחת" התפוררה לרסיסים קדח כולו ארס ושנאה ליהודים. בצוואתו, אותה כתב ביומו האחרון, כשמרחק קטן הפריד בינו לבין הצבא הרוסי הפנה כל חיציו לעבר יהודים. כתב גדול המרצחים: „...ברם, לא הנחתי גם שום ספק, אם גם עמי אירופה שוב אינם נחשבים אלא צרורי מניות בידיהם של הללו, קושרי כסף ופיננסים בינ־לאומיים, יובא לאחריות גם אותו עם שהוא האשם האמיתי במאבק הרצחני הזה: היהדות! אני לא הנחתי איש בחוסר בהירות, להבין ולדעת כי הפעם לא יגוועו ברעב רק מיליוני ילדים של אירופאים מן העמים האריים, לא רק מיליוני גברים מבוגרים ימותו ולא רק מאות אלפי נשים ישרפו מהפצצות אלא גם האשם העיקרי בכל המאבק הרצחני הזה יבוא על עונשו, לו אפילו באמצעים הומאניים יותר"... והרוצח המשיך: „...מאות שנים תעבורנה, מחורבות ערינו ומפעלנו התרבותיים תתחדש שוב האיבה הצודקת לאותו עם שהוא אחראי לחורבן הגדול, שבגללו באו לנו כל אלה: היהדות הבינלאומית". ובסעיף האחרון של הצוואה נאמר: „...ועל הכל אני מחייב את הנהגת האומה שתבוא אחרי וההנהגה שתבוא אחריה לשמירה מדוקדקת של חוקי הגזע, ולהתנגדות בלי רחם ומלחמה בלי רסן במרעילי העולם והאנושות: היהדות העולמית".

והנך מוכרח להודות, שרוצח זה, שקרא קריאת אתגר

קענדע פראגע וועלן מיר שוין קיינמאל ניט באקומען. פאר־הוילן זיינען פון אונז די וועגן פון די השגחה. פאר אונז איז פארגעקומען די ריזיקע עקידה, שרעקליך און אויפ־טרייסלדיק. און ווי מיר זאלן ניט טראכטן און אויסרעכענען מוזן מיר מודה זיין אז זי איז אויסגעפירט געווארן נאר לויטן ווילן פון די השגחה.

דער הויפט תליין

בריי־פארצוויגט און גרויס איז געווען דאס מערדער געזינדל. לויט א פארזיכטיקע שאצונג האבן זיך אמווינציקסטן 200 טויזנט מענשן באטייליקט אין די רציחות פון די אידן. שוין ניט ריידענדיק וועגן די געהילפס־מערדער. אבער דער אור־ערשטער מערדער, דאס שרעקליכסטע געשפענסט וואס די מענשהייט האט ווען עס איז געזען, האט זיך פארקערפערט אין דעם פארברעכערישן געשטאלט פון אדאלף היטלער.

דער הויפט־תליין איז געבוירן געווארן דעם 20.4.1889 אין די עסטרייכישע שטאט לינץ. זיין פאטער איז געווען א קלייניר בעאמטער, א שטארקער און שטענדיק שכורער. פאר־ביטערט און פול מיט אמביציעס איז דער יונגער היטלער געקומען אין וויין מיינענדיק אז ער האט גרויסע פעאיקייטן צום מאלר. אבער אין די קונסט־אקאדעמיע האט מען אָפּגעווארפן זיין קאנדידאטור, ניט געווָאלט אים אָננעמען אלס שילער. ער ווערט א לא־יוצלח־דיקער שטובנמאלער און ווערט נאך מער פארביטערט און אין כעס אויף אלע „וועלכע האבן בייזוויליק גערויבט פון אים זיין צוקונפט". און ווען ער הערט אין די בילקע קנייפן ווי מען באשולדיקט דעם וועלט־אידענטום אז עס זויגט ווי א פּיאווקע די בלוט פון די מענשהייט, ווארפט ער ארויף אויף די אידן זיין פערזענליכן דורכפאל און דרייט אויס אין זייער זייט זיין גאנצן כעס. פון יעצט אן זיינען עס די אידן שולדיק אין אַלץ.

ער גייט ארום אין ווין איינזאם, פארלאזן, הונגעריק, אָרעם, אין כעס אויף די גאַנצע וועלט וואס דערלאָזט ניט ער זאל מצליח זיין. זיין כעס איז פארוואנדלט געווארן אין א שרעקליכע שנאה. דער פערזענליכער דורכפאל האט אין אים געבוירן און ערצויגן א פארקערטן ערנגעפיל צו זיך אליין. ער געפינט א פארברעכער, א גענוג־זענעם לערער וועל־כער פרעדיקט אומבאגרענעצטן ראסן־האס צו אידן און באלד ווערט היטלער זיין טרייער צוהערער. ער געפינט דאך אין די רייד פון לערער־פאָרברעכער דעם אויסדרוק פאר זיין שנאה און צארן וואס פלאָקערט אין אים: אָפּגעריסן, אויס־גענוג־נערט, פול מיט פלאקערנדיקער שנאה, זיצט ער נאכ־אנאנד אין די קנייפּן, הערט זיך אן פון אנדערע מורא־דיקע מעשיות וועגן די אונטער־ראסע וואס ניצט אויס אן רחמנות דאס נארדישע פלָאק. די טיפע שנאה ווערט פאר־וואנדלט אין צובושעווטען פלאקער פון חיה־שער האס.

די ערשטע וועלט־מלחמה האט היטלערן געטראפן אלס פשוט'ן סאָלדאָט. טראָץ זיין שטארקער שטרעבונג האט ער ניט זיך געקענט דערגרייכן צו וועדן א אָפיצער. ווען עס איז אונטער־געשריבן געווארן דער וועדסאלייער טראקטאט, איז דער נעבעכדיקער געפרייטער געלעגן אין א מיליטערישן שפיטאָל צוליב א צייטווייליקער ערבלינדונג דורך א ענגלי־שער באָמבאַדירונג. אויב אין די צייט פון די קריג האט ער זיך א ביסל בארואיקט, זיך אָננעזעטיקט מיט די מי־ליטערישע ראציאנען און אויסגעלייזדיקט דעם גיפט אין די שלאכטן, האבן די פנצטערע טעג וויידער אויפגעפלא־קערט אין אים דעם דראנג נאך שלעכטס. אין צווייטן וועלט־קריג איז ער געווען דער פאָליטיקער, דאן האט ער ארויפגעוואָרפן די שולד פון די דורכפאלן אויפן מיליטער. אין ערשטן קריג איז ער אליין געווען א סאָלדאָט, דאן האָט ער געוואָרפן די שולד אויף די פאָליטיקער וועלכע זיינען פראָנטוואָרטליך פאר די מפלה.

ווען ער איז געזונט געווארן האט ער צעפונען דייטשלאַנד וואלגערענדיק אין תוהו ובוהו און ארימקייט, פול מיטארבייי־טסלאָזע וועלכע האבן געזוכט קרבנות אויסצוגיסן אויף זיי זייער גיפטיקע ביטערניש. ער האט שוין געהאט גרייטע קרבנות פאר זיינע פיילן און הימליש גליקליך איז געווען דער פארוואונדעטער קאָרפּאָראַל ווען אזא באנדע האט אים געגעבן די מעגליכקייט אויסצודריקן זיין גרויסע שנאה, האט אים גלעיפערט הערערס פאר זיינע העָץ־רייד. ער האט זיך גלייך באפרייט פון מיליטער און איז געווארן א העצער פון פאָך. ארום אים האבן זיך צונויפגעזאמלט א מאסע צווייפל־האפטע טיפן, און פון מויל פון נייעם באנדן־פירער האט זיך א שאט געטאן ווי פון א ברויזנדן קוואל א שטראם פון רייסענדיקע רייד. אין דעם רייד־מבול פון אדאלף היטלער פון מינכען האט מען דערטרינקען גאנץ דייטשלאַנד ווי אין א אקעאן פון שנאה און פיינטשאפט צו אלעמען, צום זאטן און רואיקן, צום שוואכן און אומבאהאלפענעם, צום ברודער און צום פרעמדן און דער עיקר — צום אידן.

ווי מיט א שרעקליכן שטורם איז די באנדע דורכגעפלויגן פון דעם בויר־קעלער אין מינכען ביז דיוויייטסטע גרענעצן פון דייטשלאַנד. צוגעזאָגט דער נארדישער באשעפענישׂ, ווע־מענס עהרע איז פארשוועכט געווארן אויפן שלאכט־פעלד נקמה און פראגיטיקונג אלס וועלט הערשער און דעם העכסטן פלאָץ אלס הערשער־ראסע. צוגעזאָגט די פרייסישע פעלקער א סאָך רויב און ראסן־נידערקיע קנעכט. אנגע־זעטיקט די גירעקע דייטשע אויג מיט פארבנרייכע מונדירן און גלאנציקע קנעפּ, מיט ליבע און טריישאפט האט דייטש־

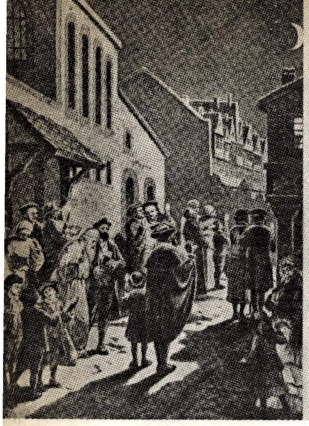

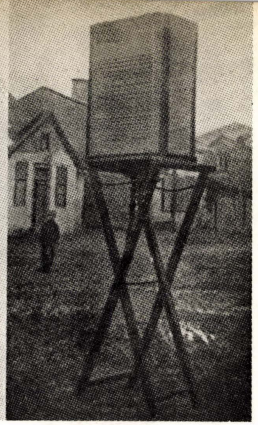

יהודי גרמניה בעבר הרחוק עם טלאי צהוב
דייטשע אידן אמאל אויך מיט געלע לאטעס

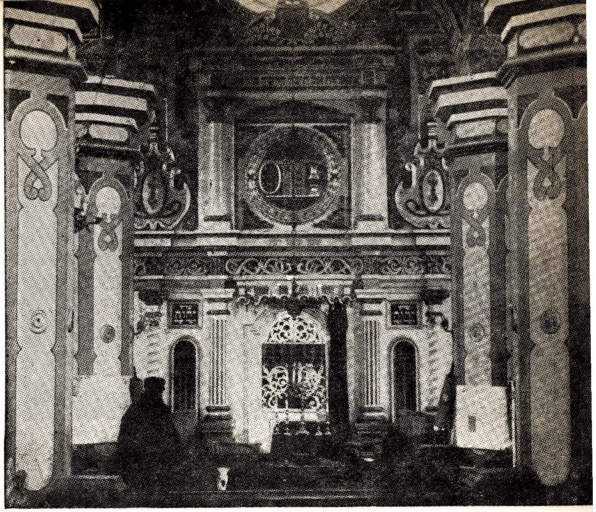

בית כנסת שנחרב בליל הבדיש
א שול וואס איז חרוב געווארן אין די קריסטאל נאכט

היטלר בדצמבר 1941 מלחמה על ארצות הברית ללא כל צורך תוך שאיפה להוסיף לכתר נצחונותיו מדינה נוספת אשר תנוצח על ידו···, בימים ההם, שהיו אולי החמורים ביותר לגרמניה מבחינת ריכוז הכוח לעתיד, פקד היטלר על פירוק 40 דיביזיות והעברת חלק מהתעשיה הצבאית לפסים אזרחיים בגלל „סיומה של המלחמה"···, העובדא שפקודות הללו נגנזו במהירות לא פגמו מאומה בשגעון הגדלות של הרוצח המטורף.

בחזית הרוסית פקד היטלר על התקפות עזות של הצבא הגרמני ליד סטלינגראד נגד דעת המפקדה הצבאית ולמרות תחנוניהם. הוא עמד על דעתו כ„גניוס" צבאי וגרם לחיסולן של 15 דיביזיות נאציות. שגיאותיו ההיסטוריות, מלוות עקשנות ועמידה על דעתו גרמו לא מעט להתמוטטות הצבא הגרמני במערב אירופה בעת פלישת בנות הברית ולמותם של מאות אלפי חיילי גרמניה הרצחנית.

מוכה שגעון גדלות לא ראה את עצמו היטלר רק כ„גניוס" צבאי אלא גם כ„יצור עליון" הנתון להשגחה עליונה בגלל „שליחתו" ההיסטורית. כשהתנקש הקולונל שטאופנברג בחייו בשליחות חוגי הצבא ביום 20.7.1944 נפצע היטלר. נרעש קם ממקומו וצווח: „מי מעיז מעתה לכפור בעובדא שאני נתון להגנתו המיוחדת של האלקים". כשנרגע מלמל בלי הרף: „אני מתחיל לפקפק אם ראוי העם הגרמני לאידיאלים הגדולים שלי"···, ובימיו האחרונים, כשגרמניה התמוטטה לחלוטין טען וחזר וטען: „העם הגרמני לא היה ראוי לרעיונות הגדולים שלי, לכן מגיע לו אבדן מוחלט". בכנס הגאולייטרים באוגוסט 1944 השמיע היטלר לראשונה את המלה „כשלון". אמר: „אם ינוצח העם הגרמני במלחמה זו, אם לא יעמוד בנסיון ההיסטוריה אז ראוי הוא אך ורק לכליה"···, הגאולייטרים הריעו ארוכות לדבריו.

ועד ליומו האחרון נשאר היטלר נאמן לשגעון הגדלות שלו, אך ורק לשגעון הגדלות שלו. סיסמתו נשארה תמיד „שלטון עולמי או מפלה". תבע נאמנות בלתי מסוגית לשגעונו, תבע ונענה. הערץ האכזר ביותר בהיסטוריה שוב לא דיבר על שירותיו לגרמניה אלא על הנאמנות שגרמניה צריכה לשמור לו, לאכזר האיום בנוסח — אני הנני גרמניה ואחרי שוב אין כל צורך בה.

וגרמניה הנאצית, הרצחנית, הטורפת שמרה אמונים לאליל הדמים עד ליומו האחרון. בשיחה עם הרמן ראושינג, אחרי עלותו לשלטון אמר היטלר: „לא באתי לעולם כדי לעשות את האנשים לטובים יותר, אלא כדי לנצל את חולשותיהם", ואכן ניצלה מפלצת זו את חולשת הגרמנים לדם, לכיבושים, לרצח, ואפילו בימים האחרונים לשלטון הנאצים, כשהכל היה כבר אבוד, כשצבאות בנות הברית דהרו בגרמניה נשאר היטלר האדם היחיד שהטיל את השפעתו על כל גרמני וגרמני. הוא ועוזריו האמינו גם על הריסותיה של גרמניה כי כל קרבן לאליל זה אינו יקר מדי. כשקבל היטלר באפריל 1944 הודעה שגדודי הס. ס. הנושאים את שמו „לייבסטנדרטה אדולף היטלר" הושמדו בחלקם הגדול ושרידיהם נסוגו תוך אבידות קשות משדה הקרב רתח כולו מזעם. הגנרל רייכנאו ניסה להסביר לו כי לעולם כולו, שיצא למלחמת כיבוש נגד כל המדינות החופשיות והלא חופשיות ראה את תפקיד חייו במלחמתו נגד היהדות. שמאבקו זה הפך לחלק בלתי נפרד מישותו, וגם ברגעיו האחרונים כמו בימים הראשונים לעלותו על הבמה דחף אותו סערת טרף אחת ויחידה: לשפוך דם יהודי.

הרוצח המטורף בעל שגעון הגדלות

מזוינת כהלכה יצאה גרמניה הנאצית למלחמה נגד מדינות אירופה אחרות, שפיגרו אחריה. היה בזה כדי להסביר את נצחונותיה של גרמניה על יריבותיה בתקופה הראשונה של המלחמה. היטלר חשב אחרת. ראה את עצמו כאחד הגאונים הצבאיים הגדולים ביותר בהיסטוריה, לראשונה כעומד בשורה אחת עם נפוליון ואלקסנדר הגדול ואחרי כן, כגניוס העולה עליהם. בשנת 1941 התרברב ואמר: חיסלתי יותר דיביזיות מכל אדם אחר בהיסטוריה. השמדתי דיביזיות של פולין (60) של נורבגיה (6) של הולאנד (18) של בלגיה (22) של צרפת (138) וגירשתי 12 דיביזיות בריטיות מיבשת אירופה. לא בלי השראתו תואר על ידי התעמולה הנאצית „כגניוס הצבאי הגדול ביותר שראה העולם מעודו". אולם, אחרי בירור אוביקטיבי לא נשאר לנו אלא לקבוע שהיטלר לא היה גאון אלא פשוט רוצח. העיד הגנרל האלדר, הרמטכ"ל הנאצי במשפט נירנברג: „כשעבדתי עמו חיפשתי בו אותות של גניוס תוך נסיון לא להרשות לשנאתי האישית את האדם להכות עיני בסנוורים. מעולם לא מצאתי בו גניוס, רק שטן ראיתי בו".

היטלר היה משוכנע בנצחונו הסופי וזאת, בגלל האמונה העיוורת בעצמו, בגלל שגעון הגדלות שלו. הכרה זו לא נטשה אותו עד לימיו האחרונים „כי איך יתכן אחרת"···, כבר בסתיו 1941 קבע רשמית כי גרמניה ניצחה במלחמה. בריטניה — פגר צבאי ללא תקנה. רוסיה — בנין של קלפים שיתמוטט בכל רוח פרצים. לדעת חוגי הווארמאכט הכריז

לאַנד ארומגעהילט דעם בלוט־אָפּגאט אין פארלויף פון די גאנצע 12 יאר און 92 טעג וואס דאס שרעקליכע געשפענסט האט רעגירט.

היטלער איז געווארן דער איינציקער הערשער אויף 70 מיליאָן דייטשן. אלס פרעזידענט און פרעמיער, אלס אויבער־קאָמאַנדירער פון מיליטער. ער פארוואנדלט אייראָפּא אין א שלאכטהויז און זיין פאָלק — אין מערדער. געשפרייזט פון איין שחיטה צו די אנדערע און פון איין קאמף צום צווייטן ביז ער איז געקומען אין יאר 1945 אין בונקער פון זיין מיניסטעריום אין בערלין ארומגערינגלט מיטן אנגריי־פענדן רוסישן מיליטער. אין שרעק פארן געריכט און פארן מוזן אָפּגעבן א דין וחשבון פאר אלע זיינע גרויל־טאטן, האט ער אויסגעקליבן אליין זיין טויט אין איינעם פון די בונקער־צימערן.

דאס איז געווען 3.30 אזייגער פארטאג, ערב דעם ערשטן מאי 1945 ווען דאס שרעקליכע געשפענסט האט זיך אריינ־געשאָסן א קויל אין מויל און אזוי ארום פארענדיקט זיין בלוטיקן לעבן. לויטן באפעל פון זיינע געהילפן האט מען ארויפגעגאָסן אויף אים 200 ליטער בענזין און פארברענט אין הויף פון דער רייכסקאנצליי. זיינע ביינער, וואס האבן געברענט ביז פארטאָג, זיינען באגראָבן געווארן צום פוילן אין א גרוב וואס איז אויסגעגראבן געווארן דורך א רוסישע באָמבע.

עס איז שווער ארויסצוהאבן די פערזאן פון דעם א שרעק־ליכן מערדער, אן שום ספק אז אָפּגרונט־כוחות האבן אים גע־שטויסן צו די גרויזאמסטע מעשים וואס די מענשליכע גע־שיכטע האט ווען עס איז געקענט. אָבער עס איז אויך קיין ספק ניט, אז די א שרעקליכע קראפט האט געפונען איר אויסדריק אין א נידעריקע באשעפעניש, דורכגעפרעסן פון אויסערגעוויינליכער שמוץ. אין א פריינדליכן געשפּרעך מיטן ענגלישן אמבאסאדאר נעוויל הענדערסאן, האט היטלער גע־זאָגט: „איך בין ניט קיין פּאָליטיקער פון פאך נאר א קינסט־לער און מיינע לעצטע יארן וועל איך פארברענגען ווי א קינסטלער... און ניט ווי א מלחמה־העצער...“ אין א צו־זאמענטרעפן מיטן גראף בערנאדאט, עטליכע וואָכן פארן צוזאמענפאל פון דייטשלאַנד, ווען דאס מיליטער פון אמע־ריקא, רוסלאַנד און ענגלאַנד האבן אָנגעהויבן די לעצטע אָפענסיווע אויף דייטשלאַנדס האַרץ — בערלין, ווען די מפלה פון די נאציס איז שוין געווען אומפארמיידליך, האט היינריך הימלער דערציילט, אז „היטלער פּלאַנט ווי אזוי צוריק אויפ־בויען די דייטשע שטעט וועלכע זיינען צושטערט געווארן דורך באָמבאדירונגען, אז זיי זאָלן באפרידיקן זיין קינסטלערישע אויג“... דער גענעראל שטאבס־שעף האלדער האט פארן אינ־טערנאציאָנאַלן געריכט אין נירענבערג צוגעגעבן שטריכן צו היטלערס פערזאן: „ווען ביי היטלערן האט זיך דערוועקט דאס „קינסטלערישע“ געפיל, פלעגט ער גלייך פארשטעלן „וואונדערליכע דערשיינונגען“ וועלכע האבן אים אריינגע־בראכט אין עקסטאז. ער פלעגט פארשטעלן דאס הארציקע בילד, ווי דער הימל פארציט זיך מיט שווארצע וואָלקנס און אט גיסט זיך ארונטער א רעגן פון מיליאָנען טאן באָמבעס אויף א שטאט און אירע איינוואוינער וועלכע ווערן דער־טרונקען אין א רעגן פון בלוט“ אין דעם מאָמענט — דער־

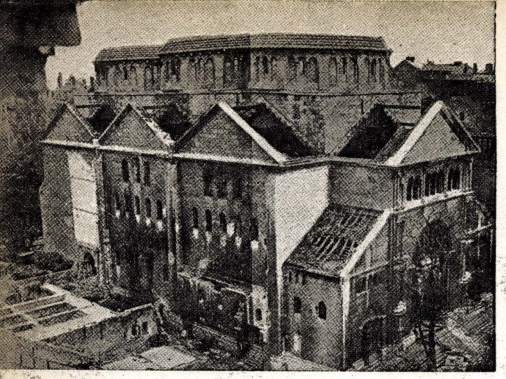

בית הכנסת המרכזי בברלין אחרי ליל הגביש / א הויפט שול אין בערלין — נאך דעם קריסטאל נאכט פאגראם

ציילט ווייטער האלדער „פלעגן זיינע אויגן ארויסקריכן פון די לעכער און ער פלעגט זיך פארוואנדלען אין א אנדער מענשן אינגאנצן, אין א שטיק רויב־חיה דורשטיק נאך בלוט“...

דער דארשט נאך בלוט

הערמאן ראושינג דערציילט אין זיין בוך דעם אינהאלט פון זיינע געשפרעכן מיט היטלערן. ווי דער הויפּט־תלין האט זיך געקוויקט טראכטענדיק אויפן קול וועגן די מעגליכקייט פון א בלוט־באד וואס וועט זיך אויסגיסן איבער די גאסן ווען מען וועט צושמעטערן דעם ווידערשטאנד פון די מארקסיסטן צום נאציזם. לויט היטלערס מיינונג, זאגט ראושינג, איז ניט מעגליך צו דערגרייכן א היסטארישע גרויס אן בלוט פארגיסונג. און אים איז געווען גלייכגילטיק וועמענס בלוט עס וועט זיך גיסן, די סצענעס פון בלוט פארגיסן אליין האבן אים געשטארקט און דערהויבן און ניט דער געדאנק וועגן דעם נצחון און ווי מען קען אים אויסנוצן. אויף א צוזאמענ־פאר פון די היטלער־יוגנט האט היטלער מיט די פאלגענדע ווערטער צוזאמענגעפרעסט זיין השקפה: „די נאטור איז גרוי־זאם, מוזן מיר דעריבער אויך זיין גרויזאם“.

„בעת דער באלאגערונג פון ווארשא“, דערציילט האלדער פארן אינטערנאציאנאלן געריכט אין נירענבערג, „האב איך זיך געהאלטן ביי מיין מיינונג אז עס איז אינגאנצן ניט נויטיק צו באמבארדירן די באלאגערטע שטאט, ווייל זי וועט אליין פאלן, ווייל דאס פוילישע מיליטער איז געווען צושלאגן, נאך עטליכע טעג וועט ווארשא סייווי פאלן, צו וואס זשע דארף מען חרוב מאכן די שטאט. אבער היטלער פון זיין זייט האט דרינגענד געפאָדערט חרוב מאכן ווארשא דורך אונאויפהערליכע באמבארדירונגען. מיר האבן אים גע־מוזט פאלגן“. פארניכטונג, חורבן, בלוט־פארגיסן, דאס זיי־נען געווען די ליבלינגס שפּילן פון דעם הויפּט־תלין. אינ־טרעסאנט איז דער פאקט, אז די דורשט נאך בלוט פלעגט ביי היטלערן שטייגן דוקא בעת א מפלה, חאָטש אפילו אויך ביי א נצחון פלעגט דער געדאנק וועגן בלוט אים פארשיכורן, און ער אליין איז ווייט אויס ניט געווען קיין העלד, ווי באוואוסט האט ער זיך פלינק באהאלטן ווען די מינכענער פּאָליציי האט באפאלן די נאציס אין יאָר 1924 ווען זיי האבן געוואָלט מאכן א רעוואָלוציע.



פנים בית הכנסת המפואר בפרנקפורט שנחרב בליל הגביש
די פראכטפאלע שול אין פראנקפורט — צושטערט אין די קריסטאל נאכט

אבידות הגרמנים הם יותר מדי גבוהות שיסעו היטלר וצעק: „לעולם אין אבידות יכולות להיות יותר מדי גדולות, כי הן זורעות את הזרע לגדולה" ..., מיד פקד על הגדודים כי יסירו את שמו ואת דגלו מעל שרוליהם. „החייל צריך למות ולא לסגת".

שקועים בהערצה עיוורת לרוצח הגדול, כשהם טובלים את עצמם בנהרות נחלי דם המשיכו בני עם הנפשע לשמור אימונים למטורף הצמא לדם. כל נסיון לבוא לידי הסכם של שלום או כניעה עם המעצמות המנצחות ששסעו את גרמניה הטמאה נראתה בעיניו כבגידה ברייך, כשכלו כל הקיצין ועוד מעט עמדו הרוסים לכבוש את השטח בו התחבא אמר: „החלטתי להתאבד ועמי יימות הנאציונל סוציאליזום. מיתתו יחד עמי תהיה גאולתו" ...

אולם, המטורף הלקוי בשגעון הגדלות נבהל נוכח המות שהתקרב בצעדי ענק. הוא ידע יפה מה צפוי לו אחרי המלחמה מבנות הברית, בשבוע האחרון שוב לא דיבר בשוויון נפש על התאבדותו, טען „אתאבד כי אינני רוצה ליפול לידי הרוסים ובל יציגו אותי היהודים בקרקס שלהם". הוא לא ויתר גם על „עתיד מלא תהלות" והתחיל להאמין כי הגרמנים ימשיכו להיות נאמנים לו גם אחרי מותו. אמנם את גרינג ואת הימלר החליט לגרש מהמפלגה ולשלול מהם את משרותיהם ואף להעמידם לדין באשמת בגידה. גרינג, על כי הציע לו להתפטר, הימלר, כי על כן נהל משא ומתן על כניעה. מטר של פגזים רוסיים שטפו ללא הרף את האדמה שמעל לבונקר העמוק בו התחבא רב הטבחים. הקשר עם העולם החיצוני הופסק לחלוטין. הצבא הגרמני הרצחני חדל למעשה להתקיים פרט לכמה כיסים אבודים. מרבית שטחה של גרמניה היה כבר בידי בנות הברית, הרוסים בשערי ברלין כשפרוסיה בידיהם. מעצמות המערב כבר שלטו ברוב ערי הרייך. מיליוני שבויים הצטופפו במחנות בנות הברית, והיטלר, שהתכונן להתאבדות בזויה, כתב את צוואתו: „לפני מותי אני מגרש מן המפלגה את הייניריך הימלר, מי שהיה הרייכספירר של הס.ס., מיניסטר הפנים של הרייך וראש המשטרה הגרמנית. ממנה במקומו את הגאולייטר קרל האנקה כרייכספירר של הס.ס. וכראש המשטרה של גרמניה ואת הגאולייטר פאול גייסלר כמיניסטר הפנים של הרייך. לפני מותי אני מגרש מן המפלגה את הרייכסמרשל הרמן גרינג, שולל ממנו את כל תואריו ואת כל הזכויות שהוענקו לו לפי הצו מיום 29.6.1941 ולפי נאומי ברייכסטאג מיום 1.9.1939. אני ממנה את האדמיראל דניץ כנשיא הרייך, ומפקד העליון של כל הכוחות המזוינים. על ידי המשא ומתן שניהלו גרינג והימלר עם האויב בלי ידיעתי ועל ידי מאמציהם לתפוס את השלטון במדינה בלי לדבר כבר על בגידתם באישיותי אני, המיטו קלון על הארץ ועל כל העם. כדי שיהיה לעם הגרמני ממשלה של אנשי כבוד שימשיכו את המלחמה בכל הדרכים אני ממנה את: גבלס — כקאנצלר של הרייך, את בורמן — כמנהיג של המפלגה, את סייס אינקוורט כמיניסטר החוץ, את סאור כמיניסטר המלחמה, את הרוזן פון קרוסיק כמיניסטר הכספים, את אלפרד רוזנברג כמיניסטר לשטחי הכיבוש במזרח, את תיראק כמיניסטר המשפטים ואת הפילדמרשל שארנר כראש המטה הכללי." ...

האשמדאי התאבד. הגרמנים המשיכו ימים ספורים לקיים את צוואתו. דניץ הקים את ממשלתו בפלנסברג ואף ניסה להמשיך במורשת הדמים של היטלר. רק מראה חיילי בנות הברית, השמים איזיקים על ידי הפושעים המרצחים העירה את עם הרצח משכרונם. משחק הדמים בן 12 שנה ומאה ימים נסתיים.

עוזריו של האשמדאי

גדולה ומגוונת היתה פמלית המרצחים שהקיפה את היטלר. הראשון במעלה, הרמן גרינג, „היונקר האמיתי" שהצטרף לשורות מיסדי הנאציזום, קצין פרוסי טיפוסי ממשפחה עתיקה שירדה מנכסיה. היטלר זכר לו את חסדו והעדיפו על פני אחרים בצמרת הנאצית. הוא היה גם הקצין בפועל הראשון בין עוזרי רב הטבחים שחוגי הרייכסוואר התיחסו אליו בידידות. עם עלות היטלר לשלטון זכה למשרות בלי גבול ורבים שירותיו למען הנאצים, כראש המיניסטרים של פרוסיה וכמיניסטר לתיאום, כיו"ר הרייכסטאג וכמפקד העליון של חיל האויר, כראש „תכנית הארבע" הכלכלית וכמתכנן תעשית הזיון. גרינג יסד את הגיסטפו, לראשונה בפרייסן ואחרי כן בגרמניה כולה והוא אשר מינה את הימלר כראש הגיסטפו.

רבבן ורודף תענוגות, אוהב להתהדר במדים נוצצים ובשרביט של זהב משובץ יהלומים ושן פיל. לעתים לבש בגד משי לבן תפור באבני חן יקרות כאחד הדוג'ים של ויניציה ולראשו העטרה הסונלית של הוברטוס, ארמון רב פאר



בית כנסת שנחרב אחרי הפרעות
א חרובע שול — נאך דעם פאגראם

וויי דער מולך געטש, וועלכע האט פארגעניגן וועו זיינע היילגטימער ווערן חרוב, אזוי פלעגט היטלער הנאה האבן ביים געבן באפעלן אויסצופירן טויט־שטראָפן. פון דעם שיק־זאל האט זיך ניט נעראטעוועט אפילו זיין פריוואט דאָקטאָר בראנד, אליין א מערדער וועלכן ער האט חושד געווען אין א לייכטן פארראט, אדער פעלדמארשאל רומעל און אפילו זיין שוואָגער. בעת׳ן פרוו פון די אָפיצערן אים אָפצוראמען, אין יאר 1944 האט היטלער געקלונגען קיין בערלין און גענאָדערט א באריכט וועגן די לאגע אין שטאט, וועו ער האט זיך דערוואוסט אז די ארדענונג איז נאך ניט צוריקגע־שטעלט געווארן, האט ער געהייסן אויסשיסן מענשן אן אונ־טערשרייד. „וואס מער מענשן וועלן דערשאסן וועלן, אָלץ גיכער וועט די אָרדענונג צוריקגעשטעלט וועלן" האט ער גע־שריגן.

אויב היטלער האט געלעכצט נאך מארד, האט ער אבער זיבענפאכיק גיזוכט אידיש בלוט. לויט ווי עס גיט איבער אלבערט צאלער, היטלערס פריוואט סעקרעטאר, האט היט־לער זיך באמיט צו היטן זיין גוטן נאָמען אויסערלידן, האט זיך באמיט צו באוויזן אלס שטארקער אבער גוטער מענש. אין אָפיציעלע און ניט אָפיציעלע שמועסן האט ער זיך באמיט צו האלטן סטאט, אבער ריידענדיק וועגן די אידן־פראגע האט ער זיך ניט געקענט איינהאלטן און איז שטענדיק ארויס פון די כלים, האט זיך שרעקליך אויפגערעגט און פארלאָרן אינגאנצן זיין גלייכגעוויכט. דאָס איז גיוועו בעת די גע־שפרעכן מיט זיינע געהילפן און אפילו מיט היכגעשטעלטע געסט פון אויסלאנד. ער האט שארף און ברוטאל געענטפערט מוסאלינין וועו יענער האט אים געוואָלט איבערציגן ער זאָל א ביסל ווייכער מאכן זיין אקציע נעגן די אידן, ער האט ממש ארויסגעפלאָצט און פארלאָרן די שליטה איבער זיך וועו הארטי, דער אונגארישער רעגענט, האט אים געבעטן א ביסל אָפלאָון די אידן.

א אידישע קאריקאטור נעגן די נאצישע, א אידישער ענט־פער, האט אים ארויסגעפירט פון די כלים. ער האט גע־שטראלט פון גלוק באקומענדיק דעם באריכט וועגן פאר־ניכטונג פון די אידן און האט גיזאָגט: „יעצט לאכן זיי שוין מער ניט". וועו ראושניג, ווי ער גיט איבער, האט אים גע־פרעגט צו ער האט קיין שום רחמנות ניט אויף אידישע קינדער, האט אים היטלער געענטפערט: „אויב איך קען שיקן די בעסטע דייטשע יוגנט אין מלחמה גיהינום אן שום גענפיל פון רחמנות אויף דאס פארגאָסענע דייטשע בלוט, וואס איז ריין און טייער, וועל איך אודאי קענען זען דאס פארניכטן פון מיליאָנען פון א נידעריקן פאָלק וועלכע קריכן ארום ווי לייז — אָן אַ שום רחמנות נעפיל". וועו ער האט נעליינט א ידיעה וועגן א מיליאָן לייז וואס נעפינען זיך אין א דייטשן פארשוונגס אינסטיטוט אין קראקא — וועלכע האדע־וועו זיך אויף אידיש בלוט, האט ער מיט הנאה גיזאגט: „די דאָזיקע יונגעלייט זיינען וועדט א פרעמיע, זיי וויסן ווי צו ארבעטן". אין א געשפרעך מיט פרעזידעריק עקסנער, דער קארעספאָנדענט פון „יונייטעד פרעס" אין בערלין אין יאר 1937 האט גיזאגט דער הויפט־תלין: „א שאָד וואָס איך בין דער קאנצלער און רייכספירער, איך וואָלט בעסער געוואָלט זיין אנשטאָט דעם א יונגער ס.ס. אָדער ס.א. מאן און שלאָגן אידן מיט ביידע פויסטן אָדער מיט אייזערנעם בייטש"...

דער באשלוס אויסצוהרגענען מיליאָנען אידן, איז רייף געוואָרן ביי היטלערן נאך איידער ער איז ארויס אין קאמף מיט פוילן. וועו עס האט קיין מענש ניט געטראכט אז אזא זאך קען מעגליך זיין. אויף א זיצונג פון הויפט־שטאב וואס איז פארגענקומען אין באן אין היטלערס פריוואט־וואגאן אינמיטן די מלחמה מיט פוילן, דאס איז געווען דעם 12.9.1939 האט היטלער ערקלערט אז זיין רעאלע פאָליטיק אין פוילן איז באזירט אויף צוויי גרונט פרינציפן וועלכע טאָרן ניט געענדערט ווערן: דאס פולשטענדיקע פיזישע פארניכטונג פון די אידן און פון דעם פוילישן אדל און די פוילישע אינטעליגענץ. דעם אָפיציעלן באפעל אויסצופירן דעם מאָרד האָט היטלער גענעבן ערשט דעם 11.11.1941. אינ׳ם טאָג וועו הימלער האט פאראויסגעזאגט אז „די אידן וועלן נאך האבן א סאך צרות".

דער מערדער האט געטרונקען ווי וואסער דאס בלוט פון זעקס מיליאָן אידן, קדושים וטהורים און נאך אלץ ניט זאט גענוואָרן. די דאָזיקע בלוטדורשטיקע חיה, דורכגעפרעסן פון שוידער, איז נאך הונגעריקער געוואָרן אין אנבליק פון די טייכן בלוט וואס זיינען געפאלאסן אין אייראָפּא. אפילו לי־גענדיק אין זיין בונקער, וויסענדיק אז זיינע טעג זיינען גע־ציילטע, אז זיין „טויזנטיעריקע אומבאזיגבארע אימפעריע" איז צופאלן נעווארן — האט ער נאך אלץ געבראכט פון גיפט און האס צו די אידן. זיין צוואה וועלכער ער האט עשריבן אין זיין לעצטן טאָג, וועו נאר א מינימאלער שטח האט אָפּגעטיילט צוויישן אים און דאס רוסישע מיליטער, האט ער זיינע אלע פיילן געשאסן אויף די אידן. אזוי האט גע־שריבן דער גרעסטער מערדער: „אבער, איך האב ניט איבער־גלאזן קיין שום צוויייפל, חאָטש די אייראָפּייאישע פעלקער זיינען ניט אנדערש ווי נאר א פעקל אקציעס אין די הענט פון יענע, די אינטערנאציאנאלע געלט און פינאנס צוניוף־בינדער, אבער צו פאראנטוואָרטליכקייט וועט אויך געבראכט ווערן דאס פאָלק וועלכער איז דער אמת׳ער באשולדיקטער אין דעם א מערדערישן קאמף: דאס אידענטום. איך האב ניט געלאזן קיין איין מענש ניט קלאָרמאכענדיק צו פאר־שטיין און צו וויסן, אז דאָסמאָל וועלן אויסגיין פון הונגער ניט נאר מיליאָנען קינדער פון אירישע פעלקער אין אייראָפּא,



עירמת ספרי קודש, מוכנים לשריפה ע"י הנאצים / א בארג מיט ספרים גרייט צו פערברענען דורך די נאצים

הקים לו בקאריינהאל אותו מלא בחפצי חן יקרי ערך שנשדדו מיהודים. לא פעם ערך ישיבות בטירתו בשורר פאיידה, לבוש כמאהראג'ה הודי כשכל חזותו אותות הצטיינות וסיכות נוצצות. ריאלי מאד ביחס למעמדו ומשנת 1941 התמסר ב־ עיקר לחיי תענוגות ושוד. הימלר, שיכור החלומות שנאו שנאת מות, ובשנת 1942 אף אסף חומר רב להרשיע את גרינג במעשי שוד. רק התערבותו של היטלר הצילה את גרינג.

גרינג לא יזם בעצמו

את הפעולות נגד היהודים, הוא אף נחשד על ידי היטלר „באהדה" ליהודים בגלל נסיונו להיטיב לכמה יהודים, ממכריו. בהתיעצויות על פעולות רציניות נגד יהודים לא שיתף האשמדאי את גרינג, אבל גרינג רץ אחרי אדוניו ככלב נאמן, אם כאחד המבצעים של השוד הגדול נגד יהודי גרמניה ואחרי כן נגד היהודים במדינות הכיבוש ואם כאחד האדריכאלים של מבצע הפיכת יהודים לסוג של עובדי כפיה. הוא התנגד לחיסול יהודים כל עוד אפשר לנצל את פוטנציאול העבודה של היהודים לטובת הנאצים אולם אחרי ניצול היהודי עד כלות כוחותיו הסכים שיש לחסלו ולעתים תכופות צירף את קולו למקהלת ההשמצה וההסתה נגד היהודים.

משנת 1941 שימש כממלא מקומו של היטלר ובשלהי אפריל 1945, עת התמוטטה גרמניה סופית אמר לנהל משא ומתן עם מעצמות המערב תוך תקוה לבוא לידי הסדר שיאפשר לו לרשת את מקומו של רב הטבחים. במברק ששיגר לבונקר של היטלר בברלין הודיע, שאם לא יקבל תשובה שלילית עד 9.30 בערב של אותו יום, יראה עצמו כממלא מקום הפיהרר ויקח לידו את רסן השלטון בגרמניה, שלמעשה לא היתה קיימת כבר. היטלר זעף. מינה בו במקום את הקפטן גריים, שלישו לענייני תעופה כמפקד חיל אויר הגרמני שלא היה קיים כבר, ניסה להעביר צו להעמיד את גרינג לדין צבאי כבוגד, אבל זה היה כבר מאוחר מדי. בנות הברית כבשו בינתיים את גרמניה כולה והם העמידו את הרמן גרינג לדין. נסיונו להתאבד לא הצליח ועל עמוד התליה סיים פושע זה את חייו הרצחניים.

השני לגרינג בחשיבותו, אם לא לפי ההירכיה הרשמית היה היינריך הימלר, ראש הס.ס. והמשטרה, תליינם של מיליונים ומיניסטר הפנים של הרייך. כשחתם ריבנטרופ, מיניסטר החוץ הנאצי חוזה ידידות עם רוסיה הסובייטית באוגוסט 1939 במוסקבה הרים המרשל סטאלין את כוסו לחיי היטלר ולחיי הימלר...

כשעלו הנאצים לשלטון היה עדיין היינריך הימלר קצין ס.ס. לא ידוע. בקושי השיג את משרת מפקד משטרת באוואריה. אבל עד מהרה גילה גרינג את האיש „המסוגל לתרום רבות לרייך השלישי". הוא מינה אותו למפקד הגיסטפו שהקים בפרוסיה ואחרי כן כראש כל שירותי המשטרה. הימלר, שעלה באכזריותו על גרינג מצא לו כמהירות נתיב ישר להיטלר בעקפו את מטיבו שנעלב קשות. מאז שררה משטמה הדדית בין 2 הרוצחים. הימלר, שראה את עצמו כאיש „צער בעלי חיים" כינה את גרינג כ„כלב דמים" בגלל להיטתו לצייד. ואילו גרינג כיבדו באורח בלתי רשמי בתואר „מטורף נבזה" ובאורח רשמי עטר אותו בעיטורים רבים בפחדו מכוח העצום שריכז הימלר בידיו.

לא פעם אף פרצו חילוקי דעות בין שני הרוצחים הללו, לדעת הימלר הרי שבעית חיסול היהודים היתה הבעיה הראשונה במעלה של גרמניה הנאצית ואילו לדעתו של גרינג לא היתה זאת אלא בעיה שניה במעלה, כששאלת זיונה וחימושה של גרמניה היא ממעל לכל. לעתים תכופות הכריע היטלר לטובת הימלר ולעתים נאלץ היה בלי רצון להכנע לדרישותיו של גרינג (על זה בהרחבה — בפרקים הבאים).

ובשעה שגרינג ראה בתורת הגזע דיקוריציה חיונית לרייך השלישי ולמפלגה הנאצית אבל למעשה — דמיון נטול תוכן, האמין הימלר בתורת הגזע עד יומו האחרון. הוא הקים מכון מיוחד שיאמת את תורת הגזע. טיפל בעצמו בחוקים הגזעים, פקד לרצוח יהודים צעירים ודוקא בריאים ביותר במחנות ריכוז או במרתפי העינויים של הגיסטפו, למען יספקו לו גלגולות לצרכי „מחקר". בפקודה מיוחדת דרש לא לירות בקומיסרים יהודים של הצבא האדום בראשם אלא בכתפם, למען תישאר הגלגולת שלימה ותשמש למכון שלו לעיון „ולמחקר"...

הימלר האמין כי עם כיבוש אסיה על ידי הנאצים יעלה בידו לגלות את ראשוני הגזע הארי הטהור והוא נהנה הנאה מרובה כשפקודיו שבחו בפניו את בקיאתו הרבה בגזענות. כשפינו הנאצים את נאפולי שבאיטליה פקד הימלר לא לשכוח את קבר האבן העתיק של הקיסר האחרון לבית ההוהנשטאופים שבמקום, „גאוות כל ארי משכיל".

תליין איום זה לא השתעשע באכזריות, התיחס לזה בשוויון נפש. כשהעירו לו על תועבה אכזרית שבוצעה נגד יהודים אמר: „הלא אלה הם חיות בזויות, מה פירוש תועבה?" בנאומו בפני מפקדי הס.ס. עם פרוץ המלחמה ברוסיה אמר: „מה שיקרה לצצי או לרוסי אינו מעניין אותי כלל ועיקר...", השאלה אם בני העמים הללו יחיו בריווח או יגוועו ברעב מעניינת אותי רק במדה שאנו זקוקים להם בתור עבדים לתרבות שלנו...", השאלה אם רבבה של נשים רוסיות נופלות באפיסת הכוחות כשהן חופרות תעלה נגד טנקים להגנת צבאנו מעניינת אותי רק במדה והחפירה לא נסתיימה. אנו הגרמנים, שהננו העם היחידי בעולם הנוהג בהגינות עם בעלי חיים, ננהג בהגינות גם כלפי חיות אנושיות הסלאביות במדה והאבירות מחייבת. אבל אם נדאג להם יותר מזה, אם נדאג גם ליהודים נהיה פושעים כלפי דמנו אנו"...



מרכז התורה בפרנקפורט ע"נ מיין שנהרס
די תורה פעסטונג אין פראנקפורט אם מיין וואס איז חרוב געווארן.

ניט נאָר מיליאָנען דערוואקסענע מענער וועלן שטאַרבן און ניט נאָר הונדערטער טויזנטער פרויען וועלן פארברענט ווערן אין די באמבארדירונגען, נאָר אויך דער הויפטשולדיקער אין דעם מערדערישן קאמף וועט באקומען זיין שטראָף, זאָל זיין אפילו דורך מער הומאניש מיט־לען" ... דער מערדער שרייבט ווייטער: „הונדערטער יאָרן וועלן דורכגיין, פון די חורבות פון אונזערע שטעט און קול־טור אונטערנעמונגען, וועט צוריק בא־נייט ווערן די געוועלטע שנאה צו יענעם פאָלק וועלכער איז פאראנטוואָרטליך פאַרן גרויסן חורבן, צוליב וועמען עס איז אויף אונז דאָס אלץ געקומען — דאס אינטערנאציאָנאלע אידע־טום". אין לעצטן פונקט פון זיין צוואה וועלט גיזאגט: „און פאר אלעם בין איך מחייב דער פאלקס־לייטונג וואס וועט קומען נאָך מיר און די וואס וועט קומען נאך איר, זיי זאָלן גרינטליך היטן די ראסן גיזעצן, און צום שטענדיקן ווידערשטאנד און אומברחמנות־דיקע מלחמה קעגן די פארפעסטער פון די וועלט און מענשהייט — דאס וועלט אידעניטום".

מען מוז זאגן אז דער א מערדער, וואס האט גיווארפן א ארויספארדרונג די גאנצע וועלט; וואס איז ארויס אויף א עראבערונג מארש קעגן אלע פרייע און ניט פרייע לענדער, האָט גיזעזן אלס זיין ציל אין לעבן, דעם קאמף קעגן אידענטום. אז דער דאזיקער קאמף איז געווארן א טייל פון זיין איך און אפילו אין די לעצטע מינוטן, קענוי ווי אין די ערשטע טעג פון זיין אויפשטייג אויף די ארענע, האט אים געשטויסן איינאונאניינציקער ווילדער רויב־שטורם: פארגיסן אידיש בלוט.

די מאניע פון גדלות

גוט באוואפנט איז דייטשלאַנד ארויס אין קריג קעגן אנדערע אייראָפּייאישע לענדער. מיט דעם קען מען פארשטיין די נצחו־נות פון דייטשלאַנד איבער אלע אירע פיינט אין די ערשטע תקופה פון קריג. אבער היטלער האט אנדערש געטראכט, ער האט זיך געהאלטן פאר איינעם פון די גרעסטע מילי־טעריש גאונים אין די היסטאריע. פריער אין איין שורה מיט נאפּאָלעאן און אלעקסאנדער דעם גרויסן, און שפעטער — אלס נאך א גרעסערער גאון פון זיי. אין יאר 1941 האט ער זיך בארימט זאגענדיק: איך האב פארניכטעט מער דיווי־זיעס ווי וועלכער עס איז אנדערער אין די היסטאריע, איך האב פארניכטעט 250 דיוויזיעס — פון פוילן (60), און נאר־וועגיע (6), פון האלאַנד (18), פון בעלגיע (22), פון פראנק־רייך (138) און האב פארטריבן 12 ענגלישע דיוויזיעס פון אייראָפּא. ניט אן זיין איינפלוס איז ער באצייכנט געווארן דורך די נאצישע פראָפּאגאנדע אלס „גרעסטער מיליטע־רישער זשעני וואס די וועלט האט ווען עס איז געזען". אבער נאך א אביעקטיווער אונטערזוכונג מוזן מיר פעססטעלן אז היטלער איז ווייט ניט געווען קיין גאון נאר פשוט א מערדער. האלדער, דער נאצישער הויפטקאָמאַנדיר האט ערקלערט פארן נירענבערגער גערייכט: „וועו איך האב גיארבעט מיט היטלערן האב איך געזוכט אין אים צייכן פון ענגיאלי־טעט, פרוועגדיק זיך ניט לאָזן פארבלענדן פון מיין פערזענ־ליכע שנאה צו אים, קיינמאל האב איך אין אים ניט גיזען קיין גאון, דעם טייוול האב איך געזען אין אים".

היטלער איז געווען זיכער אין זיין ענטגילטיקן נצחון נאר ווייל ער האט בלינד געגלויבט אין זיך, צוליב זיין גרויסקייט מאניע. דער דאָזיקער גלויבן האט אים ניט אָפּגעלאָזט ביז די לעצטע מינוטן, ווייל „וו קען דען זיין אנדערש"... שוין אין הערבסט 1941 האט ער פעסטגעשטעלט אז דייטשלאַנד האט געוואונען דעם קריג; אז ענגלאַנד איז מיליטעריש טויט, רוסלאַנד — א קארטן־הויז וואס וועט זיך צופאלן ביים ערשטן ווינט. לויט די מיינונג פון די וועראמאכט קרייזן האט היטלער ערקלערט אמעריקא קריג אן א שום באדאערף, האט עס געטאן נאר אום זיך ארומצוהילן מיט נאך א נצחון אויף א לאַנד. אין יענע טעג, וועלכע זיינען וואַרשיינליך געווען די שווערסטע אין צוקונפטיקן כוחות פארמעסט, האט היטלער באפוילן פונאנדערצולאָזן 40 דיוויזיעס און איבער־פירן א טייל פון די אינדוסטריע פאר בירגערליכע צוועקן וויייל „דער קריג ענדיקט זיך"... דער פאקט וואס די באפעלען זיינען שנעל באהאלטן געווארן, האט ניט אנגעירירט די גרויסקייטס־מאניע פון דעם משוגע־נעם מערדער.

אויפן רושישן פראָנט האט היטלער באפוילן שווער צו אטאקירן ביי סטאליניגראד, חאָטש דער מיליטעריישער שטאב האט זיך געענגשטעלט און זיך געבעטן רחמים ניט צו אטא־קירן. ער איז געבליבן ביי זיינס, אלס קריגס־זשעני און גורם געווען צו די פארניכטונג פון 15 נאצישע דיוויזיעס. זיינע היסטאריש פעלערן, באגלייט פון עקשנות און ניט נאכגיבי־קייט, האבן ניט וויניק געפירט צום צוזאמענפאלן פון דייטשן מיליטער אין מערב־איראָפּא, ביים לאנדן פון דעם



טלאי הצהוב הראשון שענדו האסירים במחנות הריכוז בגרמניה לפני המלחמה
די ערשטע געלע לאטע — פאר אידישע ארעסטאנטן אין דייטשע קאנצענטראציע פאר'ן קריג.

ביחס ליהודים שוב לא השתעשע הימלר בשעשועי לשון. בנאומו בפני קציני ס.ס. בפולין שנשא בכנס בפוזנה בראשית שנת 1943 אמר התליין: „... כל אחד מאתנו יודע מה פירושו של המחזה כשמאה הרוגים, או חמש מאות או אלף מונחים ליד, אנו הוכחנו שיתכן לחיות במציאות כזאת ולהשאר אנשים הגונים. זה רק חישל אותנו. אנו, אנשי ס.ס. רשמנו דף זהב בהיסטוריה, דף שלא נרשם בעבר ולא יירשם בעתיד. עלינו הוטלה החובה המוסרית להשמיד את העם ששאף להשמיד אותנו. עשינו זאת למען הדורות העתידים של העם הגרמני הארי האציל, כדי שהם לא יצטרכו לפתור את הבעיה הזאת. אנו מוכרחים לעשות זאת, כי זהו חובתנו הקדושה...".

את „החובה הקדושה" מילא הימלר בנאמנות יתירה. באכזריות ובקשיחות שאין דוגמתה. לראשונה, באמצעות מפקד משטרת הבטחון הגרמנית ריינהרד היידריך, סגנו, אשר גם הוא מצא לו נתיב ישיר להיטלר ואיים על מעמד מפקדו, הימלר. היידריך נהרג על ידי פטריוטים צכיים, הימלר עשה מאז את המלאכה בעצמו, חשש להשאיר זאת בידי אחד מעוזריו בל יעלה עליו ובל יזכה אדם נוסף בחסדו של היטלר.

ואכזר זה הוא אשר המציא למעשה את מרתפי העינוי של הגיסטפו, את מדינת הדמים של הס.ס. את ההווי של מחנות הריכוז ומחנות המוות. נבל זה שהמית בעקיפין מיליונים רבים חשש לדמו ולעורו. חרד למעמדו. בתקופה האחרונה לשלטון הנאצים, עת היתה מפלתם מובטחת חיפש אליבי למעשיו, הסכים אפילו לשחרר מספר יהודים ויתכן ואף פקד בתקופה מאוחרת יותר להפסיק את הריגת יהודים (הפקודה, אם ניתנה — לא בוצעה, עד היום האחרון רצחו הגרמנים את היהודים האומללים). מוכן לכל משא ומתן. בשיחתו עם הרוזן ברנדוט ביום 12-2-1945 אמר הימלר: „היטלר שקוע בלימוד תוכניות אדריכליות לשיקומן של ערי גרמניה ההרוסות. גרינג זולל קוקאין וצונף מצנפת נסיכים ומורח צפרניו בלכה...", עלי נפל הפור להציל את המולדת...", למעשה, לא חשש למולדת אלא לעצמו. בשיחתו עם רופאו הפרטי ילל: „עתה יטילו עלי את האחריות לכל הפשעים. רק היטלר עצמו אשם בכל. אני נסיתי לחסוך פשע. למנוע את כל הדברים האיומים. זכור נא אותי לטובה... כי הלא אתה מכירני מקרוב...".

נסיונו של הימלר לנהל משא ומתן עם נציגי המערב לא נעלם מעיני היטלר, דאג לכך מרטין בורמן, סגנו של היטלר במפלגה שנשאר עם רב הטבחים בבונקר עד ליום האחרון. בורמן זה, שעלה לגדולה אחרי בריחתו של רודולף הס לאנגליה התחרה קשות עם הימלר על אימונו של היטלר, כשנודע לו על נסיונותיו של ראש הס.ס., מהר למסור את הדברים להיטלר, שיצא מכליו מרוב זעם, צווח בלי הרף: כולם נוכלים, כולם בוגדים, אין נבלה שלא נעשתה... הוא פקד על שלישו לעניני תעופה הקפטן גריים כי יהרוג לאסור את הימלר, „לעולם לא יירש אותי הבוגד הזה. עליך לצאת ולדאג לכך כי הוא לא יירש אותי...", אבל היה זה כבר מאוחר מדי. גריים לא יצא ולא עצר את הימלר, שדהר בראש מפקדתו לפלנסבורג, המעוז הנאצי האחרון ליד הגבול הדאני. כשנודע לו דבר מותו של היטלר מיהר להציע עצמו כראש ממשלת גרמניה אבל איכשהוא פורסמה צוואתו של היטלר, האדמיראל דניץ לקח לידיו את הרסן השסוע של השלטון שהתמוטט לחלוטין, ברמזו בצורה חד משמעית להימלר שאין הוא מעונין בשרותו ובעזרתו.

אז כינס התליין את הישיבה האחרונה של מפקדי הס.ס. לדרגותיהם. כל אלה שהתאספו לפלנסבורג באו לאסיפה. הימלר פתח בהצעה מעשית להקים ממשלה נאצית מתוקנת בשליזוויג הולשטיין ופלנסבורג תשמש כבירתה. על מדינה זו, הציע לנהל משא ומתן כמדינה עצמאית לשלום עם מעצמות המערב ולהתעלם מרוסיה הסובייטית. הוא גלל באריכות את פרטי מנגנון השלטון, האריך לתאר את מחקר הגזענות עד שהדברים העלו גיחוך גם על פני המטומטמים שבקציני הס.ס., כשהנוכחים התחילו להפריע לו, לסתור הצעתו סיים התליין האכזר: „אם כן, עלינו להתפזר ולהעלם. אתם הלא מבינים מה עליכם לעשות".

בתוך התוהו ובוהו נעלם הימלר, אחרי שצייד עצמו בתעודות מזוייפות ובגלולה קטנה של רעל הצקלון, ששימש לרצח מיליוני יהודים. כעבור עשרים יום, 22-5-1945 עצר משמר בריטי את הסמל הגרמני „היינריך היצינגר". הסמל, שרעד כעלה לא התנגד למאסרו, אבל סירב לפתוח את פיו. כשהרופא הצבאי הבריטי ניסה בכוח לעשות זאת. בלע „הסמל היצינגר" במהירות את גלולת הציקלון. כעבור רגעים מספר שכב על הארץ היינריך הימלר המת, הרוצח מספר שנים של הרייך השלישי.

כנופית המרצחים

שורת הרוצחים היתה ארוכה מאד. בממשלה הנאצית „המכובדת בעיני עצמה" נוצצו שמות נבלים שואפי דם, ואם כי אלה לא הגיעו לדרגת היטלר והימלר או גרינג, הרי שמור מקומם בין גדולי הרוצחים בדברי הימים. יוסף גבלס הגוץ, מיניסטר התעמולה של הרייך נמנה על אחד מראשי המסיתים בתקופת הנאצים. צורר זה, השתתף באורח פעיל בתכנון מסע ההשמדה נגד היהודים. כאינטלקט של החבורה הפרועה, כתלמיד במסדר הישעי דאג לאוירה המתאימה למעשי רצח. הוא לא היה רק רוצח לראווה, כלפי חוץ אלא תליין בלבו פנימה. ביומנו הפרטי, שרשם לעצמו אנו מוצאים למשל את הקטעים דלהלן המדברים בעדם:

פארבינדעטן מיליטער און צום אויסשעכטן פון הונדערטער טויזנטער זעלנער פון מערדערישן דייטשלאַנד.

קראנק אויף א גרויסקייטס מאניע, האט היטלער זיך געהאלטן ניט נאר פאר א געניאלן מיליטער־פירער נאר אויך פאר א „אויבערשטע באשעפעניש" וועלכע ווערט געפירט דירעקט דורך די השגחה צוליב זיין היסטארישע „שלי־חות". ווען דער קאָלאָנעל שטאופנבערג האט, לויטן אויפ־טראג פון מיליטערישע קרייזן, דעם 20.7.1944 געמאכט אויף אים א אטענטאט און האט היטלערן נאר פארוואונדעט, איז ער אויסער זיך אויפגעשטאנען און געשריגן „ווער וועט עס ערשט צווייפלען אינ'ם פאקט אז איך געפין זיך אונטער די ספּעציעלע השגחה פון ג־ט", ווען ער האט זיך בארו־איקט האט ער אן אויפהער געמורמלט: „איך הויב אן צו צווייפלען אויב דאס דייטשע פאָלק איז ווערט מיינע גרויסע אידעאלן"... אין זיינע לעצטע טעג, ווען דייטשלאַנד איז אינגאנצן צופאלן, האט ער ניט אויפגעהערט צו טענה'ן: „דאס דייטשע פאָלק איז ניט ווערט געווען מיינע גרויסע געדאנקען, דעריבער קומט איר דער פולקאָמער אונטערגאנג". אויפן צוזאמענפאר פון די גאולייטערס אין אוגוסט 1944, האט היטלער צום ערשטן מאָל דערמאָנט א וואָרט וועגן א מפלה, ער האט געזאָגט: „אויב דאס דייטשע פאָלק וועט באזיגט ווערן אין דעם קריג, אויב עס וועט ניט ביישטיין דעם היסטאָרישן נסיון, איז עס מער ניט ווערט ווי דעם אונטערגאנג"... די גאולייטערס האבן לאנג אפלאדירט זיינע רייד.

ביז זיין לעצטן טאג איז היטלער געבליבן טריי זיין גרויס־קייט־מאניע. זיין שטענדיקער דעוויז איז געווען: „אדער וועלט הערשאפט אדער אונטערגאנג". געפאָדערט אומבוי־גזאמע טרייהייט צו זיין שגעון, געפאָדערט און עס באקומען. דער שרעקליכסטער סאטראפּ אין די געשיכטע האט שוין מערניט גערעט וועגן זיינע פליכטן צו דייטשלאַנד נאר וועגן דער טריישאפט וואס דייטשלאַנד דארף אים ווייזן, אים דעם גרויזאמן, משוגע'נעם סאטראפּ. ווי ער וואלט געזאָגט: דייטשלאַנד, דאס בין איך און נאך מיר, דארף מען איר מער ניט האבן.

דאס נאצישע, מערדערישע, חיה'שע דייטשלאַנד איז גע־בליבן טריי צום בלוט אָפּגאָט ביזן לעצטן טאָג. אין א גע־שפּרעך מיט הערמאן ראושינג, נאכן מאכט־איבערנעמען האט היטלער געזאָגט: „איך בין ניט געקומען אויף די וועלט כדי די מענשן בעסער צו מאכן; נאר כדי אויסצונוצן זייערע שוואכקייטן". און באמת האט דאס דאזיקע געשפענסט אויסגעניצט די שוואכקייטן פון די דייטשן נאך בלוט, ער־אבערונגען, און מארד. אפילו אין די לעצטע טעג פון נאצישן הערשאַפט, ווען אַלץ איז שוין געווען פארלאָרן און די פאר־בינדעטע מיליטער איז געלאָפן איבער דייטשלאַנד, איז נאך היטלער גיבליבן דער איינציקער וואס האט נאך געהאט א ווירקונג אויף יעדן דייטש. אפילו אויף די חורבות פון דייטש־לאַנד האבן נאך היטלער און זיינע געהילפן געגלויבט אז קיין שום קרבן איז ניט טייער פאר דעם אָפּגאָט. ווען מען האט היטלערן אָנגעזאָגט אז די ס.ס. טרופן וואס טראָגן זיין נאָמען „לייבסטאנדארט אדאלף היטלער" זיינען אין גרעסטן



הנאצים המסוכנים מרימים צעקה: "תעמולת זוועה של היהודים"
די נאציס שרייען געוואלט: "אידן פירען גרויל פראפאגאנדע"

טייל פארניכטעט געוואָרן און די רעשטלעך זיינען אָפּגעטרעטן מיט גרויסע פארלוסטן, האט ער געקאָכט פון כעס. גענעראל רייכענאו האט אים געפּרווט ערקלערן אז די דייטשע פאר־לוסטן זיינען צו גרויס, אבער היטלער האט אים איבער־געריסן און געשריגן: „קיינמאָל קענען די פארלוסטן ניט זיין צו גרויס, ווייל זיי פארזייען דאך די זאמען פון גרויסקייט". ער האט גלייך באפוילן די טרופן זיי זאלן ארונטערנעמען זיין נאָמען און זיין פאָן פון ארבל. „דער זעלנער דארף שטאַרבן און ניט אָפּטרעטן".

פארטיפט אין בלינדער פארג־טערונג צום גרויסן מערדער, טונקענדיק זיך אין טייכן בלוט, האט דאס פארברעכער פאָלק ניט אויפגעהערט טריי צו בלייבן דעם גרויסן בלוטדורשטיקן משוגע'נעם. יעדער פּרוו צו קומען צו א פארשטענדיקונג וועגן שלום אָדער זיך אונטערגעבן וואס איז געקומען מצד די זיגרייכע מערב־לענדער וועלכע האבן שוין צושניטן דאס טמא'דיקע לאנד — איז אָנגענומען געוואָרן אלס פארראט אין רייך, אין פירער. ווען עס איז שוין געקומען דאס וואסער צום מויל און די רוסן האבן שוין געהאלטן ביים איינגעמען דעם שטח וואו היטלער האט זיך באהאלטן, האט ער גע־זאָגט: „איך האב באשלאָסן צו באגיין זעלבסטמארד און מיט מיר וועט שטארבן דער נאַציאָנאַל־סאָציאַליזם, זיין טויט צוזאמען מיט מיר וועט זיין זיין אויסלייזונג".

אבער דער משוגענער אויף גרויסקייט־מאניע, האט זיך דערשראקן זעענדיק דעם טויט שפּרייזט מיט גרויסע טריט

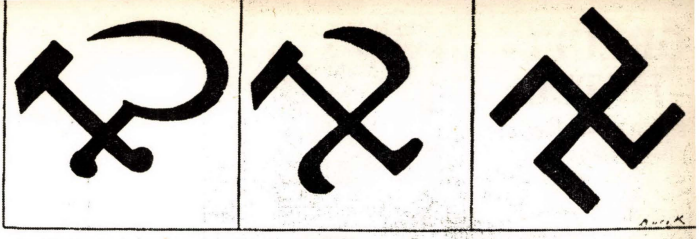

ברית ידידות גרמניה—רוסיה ... ממגל וחרמש עד לצלב הקרס / דער פרײנדשאפט אפמאך צווישן דײַטשלאנד און רוסלאנד, פון האמער און קאשע ווערט א סוואסטיקא

מארס, 27, 1942

„יהודי הג.ג. (פולין) מגורשים עתה למזרח, הצורה היא ברברית למדי, ואין לתאר אותה כאן ביותר דיוק. לא הרבה ישאר מהיהודים... העונש המבוצע על היהודים, אשר אם כי ברברי הוא, הרי ראויים הם לו... לשום ממשלה אחרת ולשום משטר אחר לא היה העוז לפתרון גלובאלי כזה של הבעיה...״

דצמבר 14, 1942

„... הגזע היהודי הכין מלחמה זו. הוא היוזם הרוחני של כל החורבן שפקד את האנושות כולה. היהדות מוכרחה לשלם בעד הפשע הזה. בדיוק כפי שהתנבא הפיהרר בנאומו ברייכסטאג: היינו, בחיסולו של הגזע היהודי באירופה ואפשר גם בתבל כולו...״

דצמבר 19, 1942

„... הבעיה היהודית מוצגת בהרחבה הן בעתונות האויב והן על ידי סוכנויות ידיעות נייטוראליות. יהודי ירושלים אירגנו הפגנות מחאה רועשות נגדנו. הם הכריזו על יום של צום... לא ניתעע...״

ואכן היה זה גבלס הקיצוני כמעט בין חברי ממשלת גרמניה, שתבע ללא הרף את השמדת כל יהודי אירופה, הנמצאים בשטחי הכיבוש הנאציים. חיה טורפת זו היתה בכלל צמאה לדם, כשהיהודים כבר חוסלו ברובם המכריע, תבע מהיטלר בפברואר 1945 להוציא להורג 60 אלף השבויים של מעצמות המערב וחיילות האויר המערביים וזאת, בתגובה על הנצחון המערבי במלחמה האוירית... באחת הישיבות האחרונות של ממשלת גרמניה בימי שלטון הנאצים הציע להתחיל להשתמש בגאזים מורעלים נגד המערב, רוצח זה חמק אף הוא מספסל הנאשמים. נשאר נאמן להיטלר עד יומו האחרון והתחבא יחד עמו בבונקר בברלין. אחרי התאבדותו של היטלר הרעיל גלבס את 6 ילדיו, ופקד על זקיף נאצי שיהרוג אותו ואת אשתו, הזקיף מילא אחרי הפקודה.

לעומתו, לא טיפל המיניסטר למשפטים האנס פראנק בבעית היהודים באורח ישיר עד אשר נתמנה למושל כללי של פולין הכבושה. אז, גילה רוצח זה את פרצופו. מלא צביעות הצהיר „מעולם לא שלטו בפולין באוביקטיביות כזאת״, הכחיש ידיעות על מעשים איומים המבוצעים על ידי הנאצים בפולין, הדבר לא הפריע לו להצהיר בישיבה הראשונה של מושלי המחוזות של הגנרל גוברנמנט הפולני כי הג.ג. „נועד להיות מחנה ריכוז גדול של היהודים, אותם נרדוף בכל מקום שידינו מגעת״..., ביומנו הפרטי אנו מוצאים קטעים המעידים על נפשו המורעלת של רוצח זה. לדוגמא:

אפריל 1, 1942

אמש אמרתי בלבוב כי דננו 120000 יהודי המקום למות ברעב. מובן מאליו שאם היהודים יסרבו למות בצורה זו, נאלץ לנקוט צעדים אחרים לחסלם...

ובקטע אחר ביומנו אנו מוצאים: „פרשת יהודי פולין נסתיימה..., לא חשוב איך, נגיד: הם הלכו״...

וביושבו על ספסל הנאשמים בנירנברג לא הוכיח רוצח זה את גבורתו. ילל הפושע והתחנן על נפשו כשהוא רועד בעלה. בעומדו לתת את הדין נשבר לחלוטין. האיש שבתחום שלטונו נרצחו מיליונים, פחד להביט ישר למות, בשעה שהיה המועמד לתליה. הוא אמנם רשם: „נלחמנו ביהדות, נלחמנו בה שנים, והיתרנו לעצמנו ביטויים — — — והיומן שלי הפך להיות עד כנגדי בענין זה — — — ביטויים כה איומים... אלף שנים יעברו ופשע זה של גרמניה לא יימחק...״.

והרוזן שברון פון קרוסיק, מיניסטר הכספים של הרייך כותב ביומנו ביום 15.4.1945:

„... בהשמדת היהדות לא היה כל דופי כשלעצמה, אילו בוצעה בשלימות. אך מאחר ויודינו לא השיגה אלא שליש מהם בעוד ושני שלישים מן היהודים נשארו בחיים, לכן היתה המדיניות הזאת גרועה מפשע. היה עלינו לדעת ששני שלישים מן היהודים נמצאים מעבר לאזור סמכותנו, ואין בידינו לפתור את בעית היהודים לכן היה הטיפול גרוע מפשע. היה זה מעשה שטות״...

מבצעי הפשע למעשה, בעלי הדרגות הנמוכות יותר, ריינהרד הייידריך והיינריך מילה, פריץ קצמן וקאלטנברונר, שאלנברג ופוג', תיאודור אייקה וריכארד גליקס, אולנדורף וגולובקה ופראנץ הס, ומאות רוצחים קטנים וגדולים שאירגנו את הטבח וביצעו אותו למעשה, את כל אלה נפגש בפרקים הבאים השטוחים לפנינו במגילה הזאת.

צו אים. ער האט גוט געוואוסט וואס אים ערווארט מצד זיינע געגנער די פארבינדעטע. אין די לעצטע וואך האט ער שוין ניט גערעט אזוי גלייכגילטיק וועגן זיין זעלבסטמארד און געטענה׳ט: „איך וועל זיך דאס לעבן נעמען כדי ניט אריינצופאלן אין רוסישע הענט און כדי די אידן זאָלן מיר ניט ארויסשטעלן אין זייער צירק". ער האט אפילו ניט גע־וואָלט פארציכטן אויף א „רומפולער צוקונפט", אָנגעהויבן גלויבן אז די דייטשן וועלן אים בלייבן טריי אפילו נאָך זיין טויט. אבער גערינגן און הימלערן האט ער געוואָלט ארויס־ווארפן פון די פאַרטיי, צונעמען ביי זיי זייערע אמטן און זיי שטעלן פארן געריכט פאר פארראט. גערינגן — ווייל ער האט אים פארגעלייגט זיך אָפּצוזאָגן. און הימלערן, ווייל ער האט געפירט אונטערהאנדלונגען וועגן זיך אונטערגעבן. א רעגן פון באמבעס האט נאכאנאנד זיך געגאסן אויף די ערד איבערן טיפן בונקער וואו דער הויפּט־תלין האט זיך אויסבאהאלטן; די פארבינדונג מיט די אויסערליכע וועלט איז געווארן אינגאנצן איבערגעריסן. דאס מערדערישע דיי־טשע מיליטער האט אייגענטליך אויפגעהערט צו עקזיסטירן אויסער עטליכע פארלארענע פּאָזיציעס. דער גרעסטער טייל פון דייטשן באָדן איז שוין געווען אין די הענט פון די פאר־בינדעטע און די רוסן זיינען געשטאנען ביי די טויערן פון בערלין איינעמענדיק גאַנץ פרייסן, די מערב־מאכטן האָבן שוין געהערשט איבערן גרעסטן טייל פון דייטשלאַנד. מיליאָ־נען געפאנגענע האבן זיך צוזאמענגעדריקט אין די געפאנגען־לאגערן און היטלער, וועלכער האט זיך צוגעגרייט צו זיין עקעלהאפטן זעלבסמארד, האט געשריבן זיין צוואה: „פאר מיין טויט, שליס איך אויס פון די פאַרטיי היינריך הימ־לערן, געוועזענער רייכספירער פון ס.ס. אינערן־מיניסטער און הויפּט פּאָליציי קאָמיסאר, און באשטים אויף זיין ארט דעם גאולייטער קארל האנקע אלס רייכספירער פון ס.ס. און אלס הויפּט פּאָליציי־אינספּעקטאָר און דעם גאולייטער פאול גייסלער אלס אינערן־מיניסטער. פאר מיין טויט טרייב איך ארויס פון די פאַרטיי דעם רייכסמארשאל הערמאן גערינג, נעם ביי אים צו אלע זיינע טיטולן און אלע רעכט וואס זיינען אים געגעבן געוואָרן לויטן באפעל פון 29.6.1941 און לויט מיין רעדע אין רייכסטאג פון 1.9.1939. אויף זיין פּלאַץ נאמיניר איך דעם אדמיראל דעניץ אלס רייכספּרעזידענט און אלס אויבערקאָמאַנדיר פון דייטשן מיליטער. — ווייל גערינג און הימלער האבן געפירט, אָן מיין וויסן, אונטער־האַנדלונגען מיטן שונא און צוליב זייערע באמיאונגען צו



הנאצים יוצאים למסע דמים — בקריקטורה יהודית
די נאציס ארויס צום בלוט מארש — אין א אידישע קאריקאטור

פארכאפּן די מאַכט אין לאַנד, שוין ניט ריידענדיק וועגן זייער פארראט אין מיר אליין— האָבן זיי באַליידיקט דאָס פאָלק און דאָס לאַנד. כדי דאָס דייטשע פאָלק זאל האבן א רעגי־רונג פון אנשטענדיקע מענשן וועלכע וועלן פירן דעם קריג מיט אלע מיטלען, נאמיניר איך געבעלס׳ן — אלס רייכס־קאנצלער, בורמאנען — אלס פירער פון די פּאַרטיי, סייס אינקווערס — אלס אויסערן מיניסטער, סאוער — אלס קריגס־מיניסטער, גראף פון קאראסיק — אלס פינאנץ מי־ניסטער, אלפרעד רוזענבערג׳ן — אלס מיניסטער פאר די איינ־גענומענע געביטן אין מזרח, טיראקן — אלס יוסטיץ מיניס־טער און פעלדמארשאל שארנער — אלס גענעראל־שטאב לייטער."...

דער שרעקליכער מערדער האט זיך דאס לעבן גענומען. די דייטשן האבן נאך עטליכע טעג מקיים געווען זיין צוואה. דעניץ האט צוזאמענגעשטעלט זיין רעגירונג אין פלאסבורג און אפילו געפרווט ווייטערצופירן היטלערס בלוטיקע ירושה. נאָר דער אנבליק ווי דאס מיליטער פון די פארבינדעטע שמידט אין קייטן די פארברעכער און מערדער, האט אויפ־געוועקט דעם דייטשן פאָלק פון זיין פאטרוקענהייט. די בלוט־באד וואס האט זיך געצויגן 12 יאָר און 100 טעג — האָט זיך געענדיקט.



פלישת הקלגסים

●

די ברוטאלע אינוואזיע

פרק שני

בו מסופר על הפלישה הרצח־נית של הקלגסים הגרמניים האכזריים לפולין העצמאית ועל ההתנגדות הנואשת של הכוחות הצבאיים של פולין העצמאית שארכה שבועות מספר.

כך נפתח הפרק הראשון ל־שואה האיומה והמרה, אשר הביאה בעקבותיה כליה לשבט היהודי המפואר ביותר בזמנים האחרונים, שמנה בימים ההם 3.250.000 נפש ויותר.

סבל רב היה מנת חלקה של יהדות פולין בימי הקרבות העקובים מדם. רבבות יהודים נפלו שדוד בימים הספורים הללו וקברותיהם התפזרו על פני דרכי פולין ושביליה. אז פתחה את פיה אדמת פולין הרוויה דם ודמע של יהודים וכיסתה על נחשול הדמים הראשון שהציפה.

פתיחת האימים של הטרגדיה האיומה מתוארת בפרק זה של המגילה הגדולה הנשטחת כאן לפנינו. הבו ונכנס לתקר־פה נוראה זו.

★

קאפיטל 2

דאס קאפיטל איז געווידמעט דער אכזריות־דיקע אינוואזיע פון די בעסטיאלע דייטשע מערדער קיין פוילן. דער קורצער און בלוטיקער קאמף צווישן דעם שוואכן פוילישן מיליטער און די מעכטיק בא־וואפנטע נאצישע כוחות איז פאקטיש געווען די גרויזאמע עפענונג פון דעם שוידערליכן חורבן פון אידישן פאלק אין פוילן.

אזוי האט זיך אנגעהויבן די שרעקליכע דראמע פון דעם גרויזאמען אומגליק פון אי־דישן פאלק, וואס האט גע־פירט צו דער פולשטענדיקער ליקווידירונג פון דעם גאל־רייכן אידישן שבט, דאס הארץ פון אידישן פאלק, דאס פוי־לישע אידענטום וואס האט געציילט דעמאלס 3.250.000 נפשות.

שוידערליכע טעג זענען זייט דעמאלס געקומען אויף דעם פוילישן אידענטום. צענער טוי־זענטער אידן זענען געפאלן אין די קורצע, בלוטיקע קאמפס־טעג, זייערע קברים צושפרייט איבער אלע ווענ און שטענ פון פוילן. די שוידערליכע חורבן עפאכע האט זיך אנגע־פאנגען. די פוילישע ערד האט ברייט געעפענט איהר מויל, מיט דורשט איינגעזאפט דאס אידישע בלוט.

אט די שוידערליכע עפענונג פון דער גרויזאמער טראגעדיע ווערט געשילדערט אין דעם קאפיטל צוויי "די ברוטאלע אינוואזיע".



היטלר נואם ב־ רייכסטאג עם תח־ חלת הפלישה ל־ פולין. פניו השתנו עד בלי הכר, כולו זעם. מזכיר יהודים ומטיל עליהם את אשמת המלחמה. למעלה: גרינג, נשיא הרייכסטאג.

היטלער רעדט אין רייכסטאג ווען די אינוואזיע קיין פוי־ לן האט זיך אנגע־ הויבן ווערט פול מיט צארן. ער דער־ מאנט אידן און בע־ שולדיקט זיי אין דער מלחמה. אויבן: גערינג, פרע־ זידענט פון רייכס־ טאג.

מבצע „פאל־ווייס"

1 בספטמבר 1939.

בשעה 5.45 לפנות־בוקר פרסמה לשכת המודיעין הגרמנית הודעה קצרה ובה נאמר:

„אחרי התגרויות בלתי־פוסקות מצד ממשלת פולין ואיומים על גבולות הרייך השלישי, אשר נתלוו במעשי־טירור איומים נגד מיליון וחצי גרמנים בפולין, פלשו צבאות גרמניה לפולין.

כל בקשותיה של גרמניה להפסקת מעשי־האיבה נגדה וסיכון שלומה עלו בתוהו. אין, איפוא, לרייך השלישי מנוס מלאחוז בנשק כדי להבטיח הסדר של צדק ושלום בר־קיימא.

אדולף היטלר
פיהרר

פרסום ההודעה בא 60 רגע לאחר התחלת המלחמה. השעה 4.45 לפנות בוקר היתה שעת־האפס לפתיחת מבצע „פאל־ווייס" (מקרה לבן) שתוכנן עוד בשנת 1937 לכיבושה של פולין. פרטי־הפעולה עובדו בזהירות ובקפדנות במשך תקופה ארוכה מאד. מתכנני־המבצע אשר ערכוהו ביסודיות גרמנית טיפוסית לא דלגו אפילו על הפרט הפעוט ביותר. מלכתחילה הוחלט לפתוח במערכה ב־25 באוגוסט 1939, יום לאחר חתימת ההסכם הידוע עם רוסיה הסובייטית על חלוקת פולין. אולם היטלר ציפה לכך שההסכם עם רוסיה ישפיע על בריטניה וצרפת לבטל את החוזה להגנה הדדית עם פולין, הוא האמין שבעטיה של המציאות הפוליטית החדשה תחזורנה בהן מעצמות המערב מהתחייבויות־הכבוד שלהן ותפקרנה את פולין כפי שהפקירו את צ'כוסלובקיה לחסדם של הנאצים. ברם, כאשר בא ראש ממשלת בריטניה, מר נוויל צ'מברלין, והודיע במכתבו להיטלר ביום 26 לאוגוסט כי בריטניה איתנה בדעתה להפעיל את חוזה ההגנה עם פולין בכל מחיר, החליט היטלר לצאת למלחמה וקבע את ה־1 לספטמבר 1939 כתאריך החדש לפתיחת המבצע.

הפלישה לפולין החלה, כאמור, בשעה 4.45, 56 דיביזיות גרמניות, וביניהן 9 דיביזיות משוריינות, פרצו בארבעה ראשים לפולין. 1500 מטוסי צלילה ומפציצים מכל הגדלים השחירו את שמי פולין וזרעו הרס בכל פינה ובכל מקום.

הפולנים הופתעו. שירות הריגול הגרמני הצליח להחדיר את סוכניו לצמרת הצבאית הפולנית, והם הלעיטו את המפקדה העליונה של צבא פולין בידיעות מסולפות אשר לפיהן, אין ממש באיומיו של היטלר וכי אין את נפשו לצאת למאבק. למרות האוירה המחושמלת ומבשרת־ הרעות לא גייסו הפולנים אלא שני שלישים בלבד מכוחם הצבאי, השאירו את צי־המטוסים ללא הגנה והכוחות הפולשים יכלו, איפוא, להנות מיתרון־ההפתעה בצורה מוחלטת.

עוד בטרם הצליחו הפולנים להתאושש מן ההלם הפתאומי, עלה כבר בידי חיל־האויר הנאצי לחסל את מרבית המטוסים בשדות־התעופה הצבאיים הפולניים. עוד לפני שהספיקו אפילו להמריא. קרוב ל־600 מטוסים, מתוך 900, מחציתם חדישים, הוצאו מכלל שימוש. עוד לפני שהמפקדים הפולניים הצליחו לעמוד על המתרחש, כבר הספיקו ציפרני־הנאצים להעמיק חדור לתוך שטחה של פולין. בעמדו בפני העתונאים אז, מסר הגנרל אלכסנדר להר, ממפקדי חיל־האויר הגרמני:

„... האוירייה הפולנית הושמדה במשך שלוש השעות הראשונות של המלחמה. מפציצינו כבר נמצאו במקומות הביצוע בשעה 5.45, בבוקרו של ה־1 לספטמבר. הפולנים עדיין ישנו את שנתם. איש לא נמצא ליד תותחי־ההגנה שלהם. מטוסיהם עמדו ערוכים טורים־טורים בשדות־ התעופה שלהם. הפתענו אותם לגמרי. הפצצנו אותם ללא־ רחמים והשמדנו את האוירייה שלהם אשר חנתה על הקרקע עד השעה 9 בבוקר. 900 מטוסים היו לפולנים ומקץ יום אחד של מלחמה יכולים אנו להודיע עתה שהלופטוואפה השיג שליטה מלאה בשמי פולין, — הם שוב לא יתאוששו".

בעוד ומיליון ו־300 אלף חיילים גרמניים מסתערים באותו יום שטוף־שמש של ה־1 לספטמבר 1939, בחמת־זעם מצפון, מערב ומדרום לפולין, בעוד מטוסים גרמניים משתוללים בשמיה וזורעים חורבן והרס בכל פינה ועבר, בעוד מיליוני בני־אדם, צעירים וזקנים, נשים וטף, חולים ותשושים, נעים־נדים בבהלה על־פני הכבישים ההרוסים של המדינה המותקפת, אצים־רצים ללא מטרה ומתוך יאוש, — התייצב היטלר מעל במת הרייכסטאג הגרמני

די „פאל־ווייס" אקציע

1־טער סעפטעמבער 1939.

5.45 פארטאג האט די דייטשע אינפארמאציע ביורא פאר־עפענטליכט א קורצע מעלדונג אין וועלכע עס ווערט געזאגט:

„נאך אומאויפהערליכע ארויספאדערונגן מצד דער פוילישער רעגירונג און דראונגן אויף די גרעניצן פון דריטן רייך, וועלכע זיינען באגלייט געווארן מיט גרוי־זאמע טעראר אקטן געגן די אנדערטהאלבן מיליאן דייטשן אין פוילן, האט די דייטשע ארמעע אריינמאר־שירט קיין פוילן.

פון אלע דייטשע ביטעס עס זאל אויפהערן די פיינט־ליכע אקטן געגן דייטשלאַנד און עס זאל ניט געשטערט ווערן איר פרידן — איז גארניט געווארן. דאס דריטע רייך האט דעריבער ניט קיין אנדער וועג, ווי דאס געווער, כדי צו פארזיכערן א גערעכטע און דויערהאפטע ארדענונג.

אדאלף היטלער
פיהרער

די דאזיקע מעלדונג איז פארעפענטליכט געווארן 60 מינוט נאכן אנהויב פון די מלחמה. 4.45 איז געווען די איקס־שעה פון די „פאל־ווייס" אקציע וועלכע איז נאך געפלאנט געווארן אין יאר 1937 וועגן אייננעמען פוילן. די פרטים פון די אקציע זיינען אין משך פון א לאנגע צייט אויסגע־ארבעט געווארן געהיים און פינקטליך. די וועלכע האבן דעם פלאן אויסגעארבעט האבן עס געמאכט מיט טיפישער דייטשער גרונדליכקייט און ניט פארגעסן דעם קלענסטן פרט. פריער האט מען געהאט באשלאסן אנצוהויבן די אקציע דעם 25־טן אוגוסט 1939, א טאג נאכן אונטער־שרייבן דעם בארימטן רוסיש־דייטשן אפמאך וועגן פונאנדער־טיילונג פון פוילן. אבער היטלער האט געהאפט אז דער אפמאך זיינער מיט רוסלאַנד וועט משפיע זיין אויף ענגלאַנד און פראנקרייך מבטל צו מאכן דעם פארטיידיקונגס אפמאך צווישן זיי און פוילן, ער האט געגלויבט אז אין אנבליק פון דער נייער ווירקליכקייט וועלן די מערב מאכטן זיך צוריק־ציען פון זייער ערן־פארפליכטונג לגבי פוילן און וועלן איר מפקיר זיין אזויווי זיי האבן מפקיר געווען טשעכאסלא־וואקיע אויף'ן דייטשן חסד. אבער ווען דער ענגלישער פרע־מיער נעוויל טשעמבערליין האט אין זיין בריוו פון 26־טן אוגוסט אנגעזאָגט היטלערן אז ענגלאַנד בלייבט פעסט ביי איר מיינונג אויסצופירן איר פארטיידיקונגס־פאקט פאר יעדן פרייז, האט היטלער באשלאסן ארויסצוגיין אין קריג און האט באשטימט דער ערשטן סעפטעמבער אנצוהויבן די אקציע.

ווי געזאָגט, האט דער אריינמארש אין פוילן זיך אנגע־הויבן 4.45 א זייגער. 56 דייטשע דיוויזיעס, צווישן זיי 9 געפאנצערטע האבן זיך אריינגעריסן אין פוילן אין פיר קא־לאנען. 1500 יעגער און באמבארדיר אעראפלאנען פון אלע גרויסן האבן פארטונקלט די פוילישע הימלען און געזייט טויט און פארוויסטונג אין יעדן ווינקל.

די פאָליאקן זיינען געווען איבעראשט. דעם דייטשן שפיאָ־



חיל הספר הפולני — מובל במפתיע לשבי / די פוילישע גרעניץ זשאנדארמעריע ווערט פלוצלינג איבערפאלן — מען פירט זיי אין פלען.

נאזש האט זיך איינגעגעבן אריינצודרינגען זיינע מענשן אין שפיץ פון פוילישן מיליטער און זיי האבן אנגעשטאָפט דעם פוילישן גענעראל־שטאב מיט פאלשע ידיעות אז היטלערס דראונגען זיינען גארניט ווערט און אז ער האט גאר קיין חשק ניט ארויסצוגיין אין א קאמף. טראָץ דער עלעקטרי־זירטער, שלעכטס־אנזאגענדיקער שטימונג, האבן די פאָליא־קן מאביליזירט נאר צוויי דריטל פון זייער מיליטערישער פאטענץ. האבן איבערגעלאָזט די פלי־עסקאדראנען אן וועלכן עס איז שוץ, אזוי אז די אנגרייפער האבן געקענט פולשטענ־דיק אויסנוצן דער איבעראשונג צו זייער גונסטן.

נאָך איידער די פאָליאקן האבן געקומען צו זיך פון דעם פלוצלונגדיקן קלאפ, האט זיך איינגעגעבן די נאצישע אווי־אציע צו פארניכטן דעם גרעסטן טייל פון די אעראָפלאנען אויף די פלי־פעלדער נאך איידער זיי האבן צייט געהאט ארויסצופליען. פון די 900 אעראָפלאנען זיינען מער פון 600, דאס רוב פון זיי נאך ניי — פארניכטעט געווארן. נאך איידער די פוילישע אפיצערן האבן געכאפט וואס עס איז געשען, האבן שוין די נאצישע נעגל צייט געהאט אריינצודרינגן טיף אין פוילישן לאַנד.

שטייענדיק פאר די פרעסע, האט דער פליער גענעראל אלעקסאנדער לעהער געזאגט:

„...די פוילישע אוויאציע איז פארניכטעט געווארן אין די ערשטע דריי מלחמה־שעה'ן. אונזערע באמבארדירער האבן זיך געפונען אויפן צוגרייטונגס־פונקט שוין א זייגער 5.45 — די איקס־שעה — אין די מארגן שעה'ן פון ערשטן סעפטעמ־בער. די פאָליאקן זיינען נאך געשלאפן רואיק. קיינער האט זיך ניט געפונען ביי זייערע פארטיידיקונגס־הארמאטן. זייערע אעראָפלאנען זיינען געשטאנען אין שורות אויף די פלי־פעלדער. מיר האבן זיי פולשטענדיק איבעראשט. מיר האבן זיי באמבארדירט אן רחמנות און פארניכטעט זייער אוואי־אציע וועלכע האט זיך געפונען אויף דער ערד ביז 9 אזייגער אינדערפרי. די פאָליאקן האבן געהאט 900 אעראָפלאנען. נאכן ערשטן טאג מלחמה קענען מיר מודיע זיין אז די לופט־וואפע באהערשט פולשטענדיק די פוילישע לופט — זיי וועלן שוין ניט קומען צו זיך".

און אין די צייט ווען א מיליאן און 300 טויזנט דייטשע זעלנער שטרומען, אין יענעם שיינעם, זוניקן סעפטעמבער־

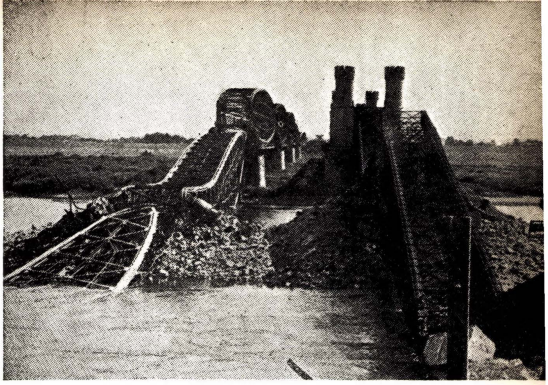

בראשון לספטמבר לפנות בוקר — גשרים כבר נהרסו, מעשי ידי מרגלים־חבלנים. בתמונה: גשר הרוס על הווייכסל / דער ערשטער טאג פון קריג — בריקן זענען שוין צו שטערט, א שטיקל ארבעט פון שפיאנען. אויפן בילד: א צושטערטע בריק אויף דער ווייכסל.

ושפך אש וגפרית על „היהדות הבינלאומית אשר גרמה למלחמה, האשמה בכל, והיא חייבת פעם ולתמיד לשלם בעד פשיעה וחטאותיה".

בחיבה ובחמימות, בלהט ואהדה, דיבר היטלר על השותפות הגרמנית־רוסית שפניה לשים קץ לאנרכיה השולטת בתחום המפריד בין שתי המדינות. „השותפות הזאת איתנה היא, כי על כן היא מתבססת על אינטרסים הדדיים ועל הבנה הדדית מלאה" — הצהיר היטלר לקול תשואות צירי הפרלמנט הנאצי.

9.30 בבוקר של ה־1 לספטמבר. אותו רגע נפחו 7 יתומים יהודיים פעוטים את נשמותיהם ו־25 יתומים יהודיים אחרים התפתלו במכאוביהם ויסוריהם כתוצאה מהפצצה גרמנית רצחנית על בית־יתומים יהודי באוטבוצק, אותה שעה עמד היטלר על במת הרייכסטאג, כולו קורן מאושר, כשהוא מדבר על הידידות האיתנה עם רוסיה אשר תפתח דף חדש בתולדות אירופה. סוכנות הידיעות הסובייטית סיפרה אף היא לתושבי ברית־המועצות על פלישה גרמנית לפולין שבאה בעקבות מעשי־ההתגרות של השלטונות הפולניים בבני־המיעוטים. הנימה הידידותית בה הצטיינה ההודעה אישרה את הכרזותיו של רב־הטבחים. סטאלין הצית את הלהבה והיטלר נשא אותה בתרועת־נצחון על־פני מרחבי־פולין. זרע מות ושכול, מהומה והרס.

כעבור 20 חודש, ב־22 ביוני 1941, מסר הרוזן שולנבורג, השגריר הגרמני בברית־המועצות, לשר החוץ הסובייטי הכרזת־מלחמה גרמנית. מולוטוב החויר כסיד ושאל בהתרגשות: „האם אתה מאמין שהיינו ראויים לכך?". שולנבורג לא השיב דבר, יצא בלי אומר ודברים. כך פקד עליו מיניסטר החוץ הנאצי, ריבנטרופ. לא היה בפיו מענה לשאלה הצודקת. הרוסים באמת לא היו ראויים לכך...

שליטי הקרמלין עמדו בעקביות ובנאמנות לצדה של גרמניה הנאצית. סוכני הקומוניסטים בכל רחבי העולם הקדימו את האירגונים הפאשיסטיים והפרו־נאציים בהכרזותיהם כי במלחמה אשמה הבורגניזציה היהודית. גם הבטאונים הקומוניסטיים היהודיים בפאריס ובניו־יורק מיהרו להשתלב בקו־התעמולה החדש וחזרו על העלילה אשר הועתקה עד־מהרה על־ידי העתונות האנטי־שמית. „הלאה המלחמה האימפריאליסטית", „בוז למחרחרי המלחמה" — זעקו גם כרזות הקומוניסטים היהודיים בארץ־ישראל.

במנשרו הראשון לצבאות הנאציים, הדגיש היטלר את ההבנה של רוסיה הסובייטית לגבי הפעולה הנאצית נגד פולין. הונף הגרזן על ליבה של היהדות, פרצו תהומות־הרצח והאבדון; פסק־דין מות הוצא נגד הגולה היהודית המעטירה ביותר לקול תרועות־גיל של הפאשיזם והקומוניזם העולמי גם יחד.

מרחץ־דמים — בכל מחיר

„אין להניע את הגרמנים מהחלטתם ללחום בפולין, אפילו יתנו להם יותר ממה שהם מבקשים, הרי בכל זאת יתקיפו, כי שד־ההרס נכנס בהם..." — רשם ביומנו מר ציאנו, מיניסטר החוץ האיטלקי בימים ההם.

מבצע „פאל־וויים", תכנית כיבוש פולין, היה חלק בלתי־נפרד מתוכניותיו של היטלר כפי שהן הוגדרו בספרו „מיין קאמף". מיד לאחר שהצליח למגר את צ'כוסלובקיה, המדינה המזויינת והליבראלית אשר נפלה לידיו בקלות מפתיעה, אמר היטלר לצעוד לעברה של פולין, אולם, החשש מהתערבות רוסית לא רצוייה מנעה ממנו את צעדו זה.

לדעתו של רב־הטבחים הפסידה גרמניה במלחמת העולם הראשונה משום שלחמה ב־2 חזיתות בבת־אחת: במערב — נגד צרפת ובריטניה ובמזרח — נגד רוסיה. היטלר החליט למנוע הישנותה של שגיאה זו בכל מחיר. בעקרונות־הכיבוש שקבע בספרו „מלחמתי" טען הרוצח הגדול שעל גרמניה לבחור את היריב החלש ביותר, להלחם בו בכל כוחה במהירות מקסימלית, ורק לאחר מיגורו עליה להתפנות לקרבן אחר. אף בעיניהם של חברי המטה הכללי הנאצי נראתה פולין כקרבן ראוי לטרף, בהיותה נוחה יותר מצ'כוסלובקיה הקטנה ממנה, אולם כל זאת, בתנאי, שתהיה מבודדת, מחוסרת־ישע.

חוזה־ההגנה ההדדי בין פולין לבין בריטניה וצרפת, הדאיג במדת־מה את היטלר, הוא לא רצה להסתכסך עם בריטניה, בטרם סיים סופית את חשבונותיו באירופה, אבל הוא היה משוכנע שבריטניה לא תעמוד בדיבורה ובסופו של דבר תתחמק מלמלא את התחייבויותיה כלפי פולין.

ההצהרות הבריטיות, החוזרות ונישנות, לפיהן גמרה אומר לעמוד בהתחייבויותיה בכל המסיבות ובכל התנאים, לא שיכנעו את היטלר. הנוכל הפוליטי הזה, אשר בקלות וללא־מצפון ידע להתנכר לעצמו ולהתחייבויותיו, לא האמין שבריטניה אומרת לכבד את דבריה.

אבל, אם בריטניה הדאיגה אותו הרי רוסיה הסובייטית — הפחידה אותו. היטלר אמנם לא החשיב את רוסיה כגורם צבאי רציני וכבד־משקל. לדעתו לא היתה ברית־המועצות אלא בנין־קלפים העשוי להתפורר בקלות. אולם הוא פחד להסתער על פולין כשמאחוריה רוסיה ענקית המוכנה להגיש עזרתה לקרבן הנתקף. זיונו לא הספיק לו עדיין כדי מסע ארוך לתוך ערבות רוסיה הענקיות, ולמרות האיבה המסורתית והרשמית בין הקומוניזם והנאציזם,



בראשון לספטמבר לפנות בוקר, שדה תעופה צבאי פולני מכוסה פצצות ושברי אוירונים, צולם: ממטוס צלילה גרמני / דער 1-טער סעפטעמבער פארטאג: א פוילישע מיליטערישע פלי־פעלד באדעקט מיט באמבעס און צושמעטערטע אראפלאנען.

טאג, מיט גוואלדיקן צארן פון צפון, מערב און דרום — אויף פוילן, וועו דייטשע אראפלאנען בושעווען איבער פוילן און זייען חורבן און פארניכטונג אומעטום, וועו מיליאנען מענשן, אלט און יונג, פרויען און קינדער, קראנקע און צובראכענע זיינען געלאפן אין בהלה איבער די אויפגעריסענע פוילישע שאסעען, פאריאושט און אן א ציל — האט זיך היטלער אוועקגעשטעלט אויף די טריבונע פון רייכסטאג און געשאטן פעד און שוועבל אויפן „אינטערנאצי־אנאלן אידענטום וועלכער האט געבראכט צו די מלחמה און וועלכער איז שולדיק אין אלץ, און זיי דארפן איינמאל פאר אלעמאל באצאלן פאר אלע זייערע זינד".

מיט ליבע און ווארימקייט, מיט פייער און פריינטליכ־קייט האט היטלער געריט וועגן די רוסיש־דייטשע שותפות, וועלכע שטרעבט א סוף צו מאכן צו די אנארכיע וועלכע הערשט אין די טיילן וואס טיילן פונאנדער די ביידע לענ־דער. די דאזיקע שותפות איז פעסט, ווייל זי באזירט זיך אויף געגנזייטיקע אינטערעסן און פולשטענדיקע פארשטענד־ניש — האט היטלער ערקלערט אונטערן בייפאל פון די נא־ציש פארלאמענט־מיטגלידער.

דאס איז געווען 9.30 אינדערפרי פון ערשטן סעפטעמבער. אין דעם מאמענט האבן 7 אידישע יתומים אויסגעהויבט זייער נשמה און 25 אנדערע יתומים האבן זיך געדרייט אין יסורים. דאס זיינען געווען די פאלגן פון א דייטשער באמבארדירונג אויף א אידישן בית יתומים אין אטוואצק. אין די זעלבע צייט איז היטלער געשטאנען אויף די רייכס־טאג־טריבונע און האט געשטראלט פון גליק ריידענדיק וועגן די שטארקע פריינטשאפט מיט רוסלאנד וועלכע וועט עפענען א נייי בלאט אין די געשיכטע פון אייראפא. די סאוויעטישע טעלעגראפן־אגענטור האט אויך דערציילט די בירגער פון סאוויעטן־פארבאנד וועגן די דייטשע אינוואזיע אויף פוילן וועלכע איז גקומען נאכדעם ווי די פוילישע מאכט ארגאנען האבן אנגעמאכט צרות די מינדערהייטן. דער פריינטליכער טאן אין די מעלדונג, האט באשטעטיקט די ערקלערונגן פון הויפט־תלין. סטאלין האט אנגעצונדן דעם פייער און היטלער האט אים ארומגעטראגן מיט א יובל־טרומייטער איבער די לענג און ברייט פון פוילן, זייענדיק חורבן און פארניכ־טונג.

אין 20 מאנאט ארום, דעם 22־טן יוני 1941 האט דער דייטשער אמבאסאדאר אין רוסלאנד, גראף שולענבערג, איבערגעגעבן דעם סאוויעטישן אויסערן־מיניסטער — די קריגס־ערקלערונג. מאלאטוו איז ווייס געווארן ווי קאלך און געפרעגט אויפגערעגט: „צו גלויבסטו אז מיר זיינען עס ווערט געווען?". אבער שולענבערג האט גארניט געענטפערט און איז אוועק ניט אויסרייידענדיק קיין ווארט. אזוי האט אים אנגעזאגט דער נאצישער אויסערן־מיניסטער פאן ריבענ־טראפ. ער האט ניט געהאט וואס צו ענטפערן אויף די גע־רעכטע פראגע. די רוסן האבן באמת דאס ניט פארדינט.

די הערשער פון קרעמל האבן ערליך און אויסגעהאלטן געשטאנען אין די זייט פון די נאציס. די קאמוניסטישע אגענטן אין די גאנצע וועלט האבן זיך גאיילט צו ערקלערן, נאך איידער די פאשיסטישע און פרא־נאצישע ארגאניזאציעס האבן עס געטאן, אז אין די מלחמה זיינען שולדיק די אידישע בורזשואזיע. אויך די אידיש־קאמוניסטישע ארגאנען אין פאריס און ניו־יארק האבן זיך גאיילט איינצוגלידערן אין די נייע פראַפאגאנדע־ליניע וועלכע איז אויפגעכאפט ג־וואר פון די אנטיסעמיטישע פרעסע. „נידער מיט די אימ־פעריאליסטישע מלחמה", „פראכטונג די קריגס־העצער" האבן ארונטערגעשריגן די פלאקאטן פון די אידישע קאמו־ניסטן אין ארץ־ישראל.

אין זיין ערשטן אפעל צו די נאצישע סאלדאטן, האט היטלער אונטערגעשטראכן די סאוויעטישע פראשטענדניש פאר די נאצישע אקציע אין פוילן. עס איז אויפגעהויבן גע־וואר די האק אויף דעם הארץ פון אידענטום. עס זיינען אויפגעריסן געוואָרן די טיפענישן פון מארד און אונטער־גאנג. א טויט־אורטייל איז ארויסגעגעבן געוואָרן געגן דעם גלאררייכען פוילישן אידנטום — אונטערן יובל־געשריי סיי פון די פאשיסטן און סיי פון דעם וועלט־קאמוניזם.

א בלוט באד פאר יעדן פרייז

„מען קען ניט אפהאלטן די דייטשן פון זייער באשלוס צו קעמפן געגן פוילן. אפילו מ'וועט זיי געבן מער ווי זיי בעטן,



תחנות הרכבות הפולניות — מטרה לפצצות גרמניות.
א פוילישע באן סטאציע, אין דעם ערשטן סעפטעמבער.

הסכים בכל לב למדיניות של הבנה זמנית עם רוסיה, שתאפשר לו להתפנות לכיבוש פולין ובלקן וסידור חשבונו עם צרפת. רק לאחר שישלים את מילויין של מטרותיו אלו יוכל להתפנות ולעלות על רוסיה.

אף סטאלין שאף להבנה עם גרמניה הנאצית, אם בגלל אכזבה מהמערב ואם בשל הערצתו הסמויה למשטר הטוטאליטרי של היטלר. הסנונית הראשונה של שינוי זה נתגלתה בחודש מאי 1939, אחרי השתלטות גרמניה על שאריית צ'כוסלובקיה.

הופעתו של השגריר הסובייטי במשרד החוץ הנאצי, בשאלו מה יהיה על המשך הפעולות המסחריות בין רוסיה למפעלים בצ'כיה אשר בפרוקטוראט הנאצי, הסבירה כבר, למעשה, שרוסיה חותרת להבנה עם גרמניה הנאצית. כך החלו, איפוא, שיחות חשאיות בין מוסקבה וברלין. התפטרותו של מקסים ליטווינוב, מיניסטר החוץ הסובייטי ממוצא יהודי ואויב הנאצים, שימשה כאות לרצון טוב מצד הסובייטים כלפי גרמניה ההיטלראית. וויאצ'סלאב מולוטוב, שבא במקומו, גילם את הקו הנכון להסתגל לכל תהפוכות, קו שאיננו מתחשב בשום עקרונות.

מיד אחרי סילוקו של מקסים ליטווינוב הכריז המרשל וורושילוב במוסקבה, כי, הצבא האדם אינו מוכן להילחם בעד פולין. בשם המטה הכללי הרוסי גינה וורושילוב את „ההתחייבויות הצבאיות מרחיקות־הלכת של האנגלים והצרפתים ביחס לפולין, המופרזות מדי והעלולות להוביל ללא כל צורך למלחמה חדשה".

ההכרזות הללו אמנם הדאיגו את המערב ואת פולין, אולם ממשלת פולין, כמו ממשלות ליטה, לטביה ואסטוניה, סירבו לעשות כל צעד בכדי להינצל מאיומיה של גרמניה על־ידי נפילה לזרועות הרוסים. הפולנים זכרו היטב את פלישת הבולשוויקים לפולניה בשנת 1920 בפקודתו של הסמל קרילנקי אשר נהדפו ליד הוויסלה על־ידי הצבא הפולני בפיקודו של המרשל פילסודסקי ובעזרת מפקדים בריטיים וצרפתיים, הגנרל וויגן ולורד דיאברנון.

איבתו של סטאלין לפולנים באה לידי ביטוי מלא גם בתקופה מאוחרת יותר, בשנות מלחמת העולם האחרונה. הוא הסכים בהתלהבות להשקפותיו של הנשיא רוזבלט, אשר ראה בפולין מקור כל התלאות בחמש מאות השנים האחרונות. מאז חודש מאי 1939 ניהלה רוסיה הסובייטית שיחות כפולות, בפומבי וללא סודיות — עם בריטניה וצרפת ובחשאי — עם גרמניה הנאצית. המסמכים שנתגלו לאחר מכן העידו, כי, אכן כבר בתקופה הזאת דובר על חלוקת פולין. סטאלין העדיף לחלק את פולין ולספח לעצמו חלק משטחה מאשר ללחום למענה. עמדה זו היתה, איפוא, הסיבה המיידית הישירה לפריצת מלחמת העולם האחרונה ולפלישה הגרמנית לפולין?

בגידת הרוסים

עשרים שנה ויותר הציגה רוסיה הסובייטית את עצמה כ„מבצר השלום". סוכניה לא פסקו מלחזור ולהשמיע את הפזמון שאין עיניה של ברית־המועצות נשואות לכיבושים חדשים ולהתפשטויות, והנה, לפתע, אצה להוסיף שמן למדורה והפכה בן־לילה למדינה כובשת, נתנה ידה להתנפלות מזויינת על פולין וחתמה בחשאי על חוזה לחלוקת פולין.

ארבעה מיליון חיילים רוסיים רוכזו ליד גבולותיה המזרחיים של פולין בשעה שמיליון וחצי חיילים נאציים רוכזו בקו הראשון ונערכו להסתערות בגבולות הצפוניים, הדרומיים והמערביים של מדינה אומללה זו. הדוב הרוסי פשט את מלתעותיו לעבר הגבול הפולני כאשר ניחוח הטרף הגיע לנחיריו.

„פראבדה", בטאון המפלגה הקומוניסטית הרוסית, יצא לראשונה בקריאה לחתוך את פולין לגזרים. עוד בטרם נשמעה היריה הראשונה, שעה שאזרחי פולין עדיין התהלכו שלווים וחופשיים, כבר הרעים השופר הרוסי בדרישותיו לחסל מדינה זו משום שלדעתו היא מדכאת עד עפר את מיעוטיה הלאומיים. לפתע התייצב העתון לימינם של האוקראינים והיהודים בפולין ונעמד על משמר זכויותיהם והזמין את הנאצים לעלות במסע־דמים על פולין כדי „לשפר את מצבם של כשמונה מיליון בני המיעוטים שבמדינה הזאת" ... (כולל יהודים).

משלחות בריטיות וצרפתיות התרוצצו במוסקבה, עשו מאמצים נואשים כדי להתקבל על־ידי שליטי הקרמלין, אבל הללו נעשו לפתע „טרודים מאד". המערב הדימוקרטי עשה את הנסיון האחרון למנוע את מרחץ־הדמים, לעצור את החיה הנאצית הטורפנית מלהתפרץ; האמין המערב כי ברית המועצות, אוייבתה בנפש של הנאציזם, תיתן ידה למשימה היסטורית זו, אבל — לשוא. הדיפלומטים המערביים הסתובבו אובדי־עצות. שני הרודנים הגדולים, האדום והחום, הושיטו ידים זה לזה והברית הטמאה בין גרמניה ורוסיה הסובייטית הפכה לעובדה.

23 באוגוסט 1939. ידיעה שהגיעה ממוסקבה חישמלה את העולם, בישרה על עלטת־עננים כבדה המאיימת להעיב על שמי אירופה והעולם כולו. מיניסטר החוץ הנאצי, יואכים ריבנטרופ, הגיע במפתיע למוסקבה. מיד התפנו שליטי הקרמלין מטירדותיהם ובעוד נציגי בריטניה וצרפת מצפים לראיון עם מיניסטר החוץ הסובייטי, וויצ'סלב מולוטוב, מצא לו זה פנאי מספיק כדי לאוץ אל שדה־התעופה ולקדם את פני עמיתו הנאצי.

ריבנטרופ לא חיכה אף שניה. הוא הובל בכבוד רב



עם שחר — חיל האויר הגרמני החל להפציץ את ערי פולין. בתמונה: הפצצת מלאכה / מיטן באגינען, די דייטשע לופט ארמיי באמבארדירט פלוצלינג פוילישע שטעט. אין בילד: מען באמבארדירט מלאווע.

וועלן זיי פונדעסטוועגן אנפאלן, דער פארניכטונגס־שד איז אריין אין זיי״... האט פארצייכנט אין זיין טאג־בוך גראף ציאנו, דער איטאליענישער אויסערן־מיניס־טער.

די „פאל־וויים״ אקציע, דער פלאן וועגן איינעמען פוילן, איז געווען א אומצוטרענבארער טייל פון היטלערס פלענער, ענוי ווי זיי זיינען אויסגעשטעלט געווארן אין זיין בוך „מיין קאמף״. גלייך נאכדעם ווי אים האט זיך איינגע־געבן צו אונטעריאכן טשעכא־סלאוואקיע, די גוט באוואפנטע לאנד וועלכע איז געפאלן אזוי לייכט אין זיינע הענט, האט היטלער שוין געוואלט מארשירן אויף פוילן, נאר ווייל ער האט מורא געהאט פאר א ניט גינסטיקע אריינמישונג מצד רוס־לאַנד, האט ער זיך אַפּגעהאלטן פון דעם שריט.

לויט דעם תלין׳ס מיינונג האט דייטשלאַנד פארלארן אין ערשטן קריג, ווייל זי האט געקעמפט אויף צוויי פראנטן. אין מערב — געגן פראנקרייך און ענגלאנד און אין מזרח — געגן רוסלאַנד. היטלער האט באשלאסן אויסצומיידן דעם פעלער פאר יעדן פרייז. אין זיינע עראבערונגס־גרונדזאצן וועלכע ער האט פעסטגעשטעלט אין זיין בוך, טענה׳ט דער גרויסער מערדער, אז דייטשלאַנד דארף אויסקלייבן דעם שוואכסטן געגנער, קעמפן נעגן אים מיט איר גאנצער קראפט און אין אמקסימאלער שנעלקייט. און ערשט נאכן צוקלאפן אים, נעמען זיך צו א אנדער קרבן. אפילו די מיטגלידער פון ענגעראל־שטאב האבן געהאלטן אז פוילן איז א גוטער ביסן, ווייל זי איז נאכגיביקער ווי די קלענערע טשעכאס־לאוואקיע. אבער אלץ מיטן תנאי אז זי וועט זיין אַפּגעזונ־דערט און אומבאהאלפן.

דער פארטייִדיקונגס־פאקט צווישן פוילן און ענגלאַנד און פראנקרייך, האט א ביסל באאומרואיקט היטלערן. ער האט זיך ניט גערואט איינריישן מיט ענגלאנד אייִדער ער האט געענדיקט אלע זייִנע חשבונות אין אייראפא. אבער ער איז געווען זיכער אז ענגלאַנד וועט ניט האלטן ווארט און וועט זיך אויסדרייִען פון איר פארפליכטונג צו פוילן.

די ענגלישע ערקלערונגן וואס זיינען געקומען איינע נאך די צוויייטע, אז ענגלאַנד האט באשלאסן מקיים זיין אירע פארפליכטונגען אונטער אלע אומשטענדן און באדינגונגן, האבן היטלערן ניט איבערצייגט. דער א פאליטישער שארלא־טאן וואס האט אזוי לייכט אן א שום גוויסענסביסן זיך געמאכט ניט וויסענדיק צו זיך אליין און צו זיינע פארפליכ־טונגען — האט ניט געגלויבט אז ענגלאַנד וועט האלטן איר וואָרט.

אבער אויב ענגלאַנד האט אים באומרואיקט, האט אים סאוויעט־רוסלאַנד — אנגעוואָרפן א פחד, חאטש היטלער האט ניט געהאלטן פון רוסלאַנד אלס שוועדוואגיקן מיליטע־רישן כוח. לויט זיין מיינונג איז דער סאוויעט־פארבאנד געווען נאר א קארטן־הייזל וואס וועט זייער לייכט צופאלן, אבער ער האט מורא געהאט אנצופאלן אויף פוילן וועו הינטער איר געפינט זיך דאס ריזיקע רוסלאַנד וועלכע איז גרייט צו העלפן דעם באפאלענעם קרבן. זיין באוואפנונג איז נאך געווען צו קנאפ פאר א לאנגן מארשרוט איבער די גוואלדיקע רוסישע סטעפן, און טראָץ די היסטארישע שנאה צווישן קאמוניזם און נאציזם, האט ער מיטן גאנצן האַרצן מסכים געווען צו די פארשטענדניש־קאנצעפציע מיט רוס־לאַנד,וועלכע וועט אים געבן די מעגליכקייט זיך פריי צו מאכן אויף איינצונעמען פוילן און דעם באלקאן און ערליי־דיקן זיין חשבון מיט פראנקרייך. ערשט נאכדעם ווי ער וועט ערפילן די אלע אויפגאבן וועט ער קענען אנהויבן א מלחמה געגן רוסלאַנד.

סטאלין האט פון זיין זייט אויך געשטרעבט צו א פאר־שטענדיקונג מיט נאצי־דייטשלאַנד, אפשר צוליב זיין ענטוי־שונג פון דעם מערב אדער ווייל אין הארצן האט ער שטארק געהאלטן פון דעם טאטאליטארן רעזשים פון היטלערן. די ערשטע שוואלב וואס האט אנגעזאגט די ענדערונג איז נע־קומען אין מאי 1939, נאכדעם ווי דייטשלאַנד האט בא־הערשט טשעכאסלאוואקיע.

דאס וואס דער סאוויעטשישער אמבאסאדאר איז געקומען אין נאצישן אויסערן־מיניסטעריום און געפרעגט, ווי וועלן אויסזען די וווייטערדיקע האנדלס־באציאונגן צווישן רוסלאַנד און די טשעכישע אונטערנעמונגן וואס געפינען זיך אין נאצישן פראטעקטאראט — און האט שוין געגעבן פאקטיש א ערקלערונג, אז רוסלאַנד איז פריינטליך צו די דייטשע שטע־לונג. אזוי האבן זיך הייסט עס אנגעהויבן די געהיימע בא־שפרעכונגן צווישן מאסקווע און בערלין. די דעמיסיע פון מאקסים ליטווינאוו, דער רושישן אויסערן־מיניסטער פון



המטה הגרמני בראשות היטלר — בישיבה ליד קוטנו.
דער דייטשער הויפט שטאב מיט היטלער'ן — אויף א פעלד בעראטונג ביי קוטנא.

לארמונו של סטאלין בקרמלין. קבלת־הפנים היתה לבבית ביותר. שעות מספר ישבו נציגי הנאציזם והקומוניזם וסיימו ביניהם את התכנית לחלוקת פולין. המסמכים שנתגלו לאחר המלחמה בארכיון משרד החוץ הגרמני מעידים כי התכנית עובדה בשלימות על כל פרטיה; נקבע לוח־זמנים מדוייק אשר לפיו יפלשו הגרמנים לפולין, לאחר יומיים, ב־25 לאוגוסט, ינחיתו מהלומה פתאומית על הצבא הפולני וכעבור 15 יום, יחדרו צבאות הסובייטים ממזרח ויבצעו את חלוקתה.

היה זה החלק הסודי של הדיונים וההסכמים. מאידך נערך גם חוזה רשמי ונחתם על־ידי נציגי שתי המדינות, חוזה לאי־התקפה לתקופה של עשר שנים, אשר יקבל באורח אבטומטי תוקף לתקופה של חמש שנים נוספות במקרה ואף אחד מן הצדדים לא יערער עליו בשנה האחרונה. החוזה, עליו חתמו ריבנטרופ ומולוטוב, קבע „ששני הצדדים הנעלים, הרייך השלישי ובריה־המועצות, מתחייבים להימנע מכל מעשה תוקפנות ומכל התקפה שהיא, זה לגבי זה, בין בנפרד ובין ביחד עם מעצמות אחרות".

באותה שעה הוסכם גם על חוזה שלישי לעזרה כלכלית הדדית. רוסיה התחייבה לספק לגרמניה חמרי־גלם, דלק ומצרכים אחרים, ואילו גרמניה התחייבה מצדה לשלם עבור הסחורות בזהב ובמוצרים תעשייתיים.

כל ההסכמים נכנסו מיד לתוקפם.

בשעה מאוחרת בלילה, אחרי טכס החתימה החגיגי על תעודת האש־והדם, אשר עלתה לאנושות בעשרות מיליונים של הרוגים ועלם היהודי — בששה מיליון קדושים וטהורים, נערכה חגיגה באולם הקרמלין. סטאלין היה שרוי במצב־רוח מרומם ביותר. גרונו נשטף בזה אחר זה בכוסיות משקה לחיי היטלר והצלחתו, ובאותה שעה אף את הימלר לא שכח. מולוטוב, קר־המזג, התלהב אף הוא: „אנו שואפים לשחרר את אחינו לדם ולגזע בפולין" — הכריז בנוסח נאצי־גזעני, שהעלה חיוך ערמומי על־פני ריבנטרופ הקורן מאושר.

מבעירי התבערה שיפשפו כפות־ידיהם מנחת ומגיל.

ב־24 לאוגוסט כבר היה ברור כי אין למנוע את התנפלותה של החיה הנאצית על פולין. רוסיה הסובייטית נוצרת־השלום נתנה את ידה למפלצת לביצוע משימה שפלה זו. ראש ממשלת בריטניה, מר נוויל צ'מברליין, הבהיר להיטלר במכתב מיוחד, כי איתנה בריטניה בדעתה לעמוד בהתחייבויותיה כלפי פולין גם לאחר חתימת ההסכם הגרמני־סובייטי. בריטניה רצתה בכך למנוע אי־הבנה כפי שהיה הדבר עם פרוץ מלחמת העולם הראשונה, כאשר גרמניה הטיחה לעומתה את האשמה כאשמה במלחמה הואיל ואנגליה לא הבהירה את עמדתה ולא גילתה את כוונותיה שברצונה להגן ולבוא לעזרת צרפת ורוסיה. בפעם הזאת לא הסתירה בריטניה כלל וכלל את כוונותיה. טענו הגרמנים אז: לו ידעו מראש שבריטניה תכריז מלחמה על גרמניה, לא היו יוצאים למערכה, הפעם אמר צ'מברליין למנוע הישנות טענה זו.

היטלר השיב בחוצפה וביוהרה, אולם, מאידך, דחה את מועד הפלישה לפולין לחמשה ימים נוספים, עד ה־1 לספטמבר. לפי עדותו של הרמן גרינג בבית־הדין הבינלאומי בנירנברג, הודיע לו היטלר באותו יום טלפונית, כי, נוכח העמדה הבריטית הוא דוחה את מועד הפלישה, אולם — לזמן קצר ביותר. ההסכם עם רוסיה הכריע לחלוטין בהיראכיה הנאצית למען פתיחת המלחמה, אבל כדי לאפשר לבריטניה לצאת „בכבוד" מסבך התחייבויותיה, הוחלט להציג בינתיים דרישות אולטימטיביות מוזרות לפולין אשר פירושן המעשי היה — מתן רשות רשמית לפלישת צבאות היטלר, היטלר האמין כי דחיית האולטימטום על־ידי ממשלת וורשה תאפשר לממשלת לונדון להשתחרר מחוזה ההגנה ההדדי עם פולין בצורה מכובדת ומדינה זו תופקר על־ידי המערב למזימות־הטרף של הנאצים, כשם שצ'כוסלובקיה הופקרה.

אולם בריטניה וצרפת לא שינו את עמדתן. אבל הגרמנים העיזו. וכשהוא מובטח בעורף הרוסי ובעידוד הסובייטי, יצא היטלר למערכת־הדמים. בראשון לספטמבר פתח במלחמה האיומה אשר המיטה שואה על עם ישראל.

בנאומו בפני הסובייט העליון באוקטובר 1939, הצהיר וויאצ'סלב מולוטוב, שהיה באותה תקופה ראש הממשלה ושר החוץ הסובייטי כי: „פחדם של הבורז'ואזיה במערב, של החוגים השליטים והמנצלים בצרפת ובבריטניה משלטונם האימפריאליסטי המתמוטט — הוא אשר הניעם לצאת למלחמה נגד גרמניה. זוהי, איפוא, מלחמה אימפריאליס־טית שברית־המועצות מתנגדת לה"...



הגרמנים נכנסים לעיירה בוערת, חרבה ושוממה... התושבים ברחו. / די דייטשן מארשירן אריין אין א ברענענדיק, חרובדיק שטעטל... די איינוואינער אנטלאפן.

אידישע אפשטאמונג און א שונא פון די נאציס — האט געדינט אלס צייכן פון גוטן ווילן מצד די סאוויעטן צו די דייטשן. וויטשיס־לאוו מאלאטוו וועלכער איז גע־קומען אויף ליטווינאס פלאַץ, האט פארקערפערט די ריכטיקע ליניע, זיך קענען צופאסן צו אלע וואנדלונגען, א ליניע וועלכע רעכנט זיך ניט מיט קיין שום פרינציפן.

גלייך נאכן אוועקשיקן מאק־סים ליטווינאוון האט ערקלערט מארשאל ווראשילאוו אין מאס־קווע, אז די רויטע ארמיי איז ניט גרייט צו קעמפן פאר פוילן. אין נאמען פון רוסישן גענעראל שטאב האט ווראשילאוו געטא־דלט „די ווייטגייענדיקע פארפ־ליכטונגן פון די ענגעלנדער און פראנצויזן אין באציאונג צו פוילן, וועלכע זיינען צופיל איבערגעטריבן, און וועלכע קענען ברענגען צו א נייע מלחמה אן א שום נוצן".

די דאזיקע ערקלערונגען האבן אפילו באאומרואיקט די מערב לענדער און פוילן, אבער די רעגירונגן פון פוילן, ליטע, לעטלאַנד און עסטאניע האבן גארניט געוואלט טאן זיך צו ראטעווען פון די דייטשע דראונגען און אריינפאלן אין די ארעמס פון רוסלאַנד. די פאָליקאן האבן גוט געדענקט די באלשעוויסטישע אינוואזיע אויף פוילן, אונטער דער אנפי־רונג פון אונטער־אפיצער קירילענקא, וועלכע זיינען אָפגע־שטויסן געווארן ביים ווייסל, דורכן פולישן מיליטער אונטער פילסודסקיס פירונג און מיט די הילף פון בריטישע און פראנצויזישע אפיצערן — גענעראל ווייגאן און לארד דיא־ווערנאן.

די שנאה פון סטאלין צו די פאָליאקן איז געקומען צום פולסטן אויסדרוק אויך א ביסל שפעטער, אין די לעצטע וועלט־מלחמה. ער האט מיט התלהבות מסכים געווען צו רוזוועלטס מיינונג, וועלכער האט געזען אין פוילן דעם מקור פון אלע צרות אין די לעצטע 500 יאר. פון מאי 1939 האט סאוויעט־רוסלאַנד געפירט דאָפעלע געשפרעכן. אפן און ניט געהיים — מיט ענגלאַנד און פראנקרייך און אין געהיים — מיט נאצי־דייטשלאַנד. די דאקומענטן וואס זיינען שפעטער געפונען געווארן האבן עדות געזאָגט, אז באמת האט מען שוין אין יענע צייט גערעט וועגן פונאנדערטיילונג פון פוילן. סטאלין האט בעסער געוואלט צוטיילן פוילן און נעמען פאר זיך א שטיק פון איר שטח איידער זיך גיין שלאגן פאר אירעטוועגן. אט א די שטעלונג איז, הייסט עס, געווען די איינציקע שנעלע און דירעקטע סיבה צום אויסברוך פון די לעצטע וועלט־מלחמה און צום אריינמארש פון די דייטשן אין פוילן.

דער פאר־ראט פון די רוסן

במשך מער פון צוואנציק יאר האט סאוויעט־רוסלאַנד זיך פארגעשטעלט אלס „פעסטונג פון שלום". אירע אגענטן האבן ניט אויפגעהערט צו דערציילן דעם פזמון אז סאוויעט־רוסלאַנד זוכט ניט קיין נייע עראבערונגן אדער זיך פונאנ־דערשפרייטן. און אט האט זי, פלוצלונג, זיך געאיילט צוגיסן בוימאייל אויפן פייער און איז געווארן איבער נאכט א עראבערונגס־לאַנד העלפענדיק צו א באוואפענטן אנפאל אויף פוילן און אונטערשרייבענדיק א געהיימן אפמאך וועגן צו־טיילונג פון פוילן.

4 מיליאן רוסישע זעלנער זיינען קאנצענטרירט געווארן ביי די מזרח גרענעצן פון פוילן. אין די זעלבע צייט זיינען אנדערטהאלבן מיליאן נאצישע זעלנער קאנצענטרירט גע־ווארן אין די ערשטע ליניע גרייט צו שטורמען פון צפון, דרום און מערב די גרענעצן פון דאזיקן אומגליקליכן לאַנד. דער רוסישער בער האט אויסגעשטרעקט זיינע לאפעס צום צפון'־דיקן גרענעץ ווען ער האט דערשמעקט דעם ריח פון רויב.

„פראוודא" דער ארגאן פון די רוסישע קאמוניסטישע פארטיי, איז דער ערשטער ארויס מיט א רוף צו צושניידן פוילן אויף שטיקער. נאך איידער עס איז געגעבן געוואָרן דער ערשטער שאס, ווען די פוילישע בירגער זיינען נאך ארומ־געגאנגען רואיק און פריי, האט שוין געטרומייטערט דער רוסישער שופר מיט זיינע פאדערונגען אָפצומעקן דעם א לאַנד ווייל, לויט זיין מיינונג אונטערדריקט זי אומרחמנות'־דיק אירע מינדערהייטן. פלוצלונג האט די צייטונג זיך אנגע־הויבן אנצונעמען פאר די אוקראינער און אידן אין פוילן, גענומען קעמפן פאר זייערע רעכט און איינגעלאדן די נאציס אנצוהויבן א בלוטיקן מארש אויף פוילן כדי „צו פארבעסערן דעם מצב פון די דריי מיליאן אידן אין דאזיקן לאַנד".

ענגלישע און פראנצויזישע דעלעגאציעס זיינען ארומגע־לאָפן אין מאסקווע, האבן געמאכט די גרעסטע אנשטרענ־גונגען כדי אויפגענומען צו ווערן דורך די קרעמל־הערשער.

כשבועיים לאחר־מכן, ביום ה־28 לאפריל 1939, הודיע היטלר רשמית על ביטול חד־צדדי של החוזה לאי־התקפה עם פולין אשר נחתם בשנת 1934 ונתאשר מחדש בשנת 1938.

מאז התכוננה גרמניה הנאצית כמעט בגלוי להתקפה על פולין. בכנס מפקדי הווארמאכט ביום 23 למאי 1939, הכריז היטלר: „דאנציג איננה כלל ציר המחלוקת, השאלה העומדת לפנינו היא: הגדלת מרחב־המחיה של הרייך השלישי במזרח, לכן לא בא בחשבון לחוש על פולין ונשארת בפנינו ההחלטה להתקיף את המדינה הזו". הגנרל יודל, שהרצה בכנס זה, אמר: „פתרון הסכסוך הצ'כי באפס־דמים מאפשר לגרמניה לראות את הבעיה הפולנית על בסיס איסטראטגי נוח יותר".

מאידך לא היתה בידי פולין כל אפשרות לעמוד מול התקפה גרמנית, אם בגלל מצבה האיסטראטגי הלא־נוח ואם בגלל היתרון הגרמני המספרי והטאקטי, והעליונות בציוד, במיכון ובאויר. הערובה הבריטית־צרפתית לגבולות פולין שיפרה את מצבה של המדינה האומללה ללא־שיעור מבחינה מדינית ופסיכולוגית, אבל, לא היה בערובה כדי לשפר את מאזנה הצבאי ולמנוע את תבוסתה המוחצת בקרב פנים־אל־פנים עם גרמניה. בתקופה זו פיגרו בריטניה וצרפת גם יחד, אחרי גרמניה, מבחינת הזיון ויכולת־הלחימה. לא היה אז בידי בריטניה וצרפת ביחד כל אפשרות להגיש עזרה בפועל לפולין, פרט להדרכה והבטחות לעתיד.

להלכה מנה הצבא הפולני כוח־אדם עד 2 מיליון איש. למעלה מ־50 דיביזיות ופורמציות־עזר ויחידות אחרות. בין אלה היתה רק דיביזיה אחת משוריינת ויתרן — חיל רגלי ופרשים. הציוד, הקל והכבד, היה מיושן בחלקו הגדול. נשק כבד עמד במידה מועטה לרשות הצבא הפולני לעומת שפע הטנקים והתותחים הכבדים שבידי הצבא הגרמני ותשע דיביזיותיו המשוריינות. אמנם, בשנת 1939, עת הפנה היטלר את לועי־תותחיו לעבר פולין, נעשה מאמץ עליון לזיין את הצבא הפולני, חיל־האויר הוכפל כמעט, מחמש מאות מטוסי־קרב עד לתשע מאות, שמחציתם היו חדישים ומודרניים: הוכפל מספר כלי־הרכב הממוכנים שעמדו לרשות הצבא, אולם, קצב זה היה רחוק מלספק את הצרכים החיוניים.

החייל הפולני עבר אימונים רציניים ומפרכים במשך 24 חדשי שירות־החובה, הוא חונך לציות עיוור לפקודות תוך העדר כוח שיפוט עצמי. ברגע בו אויבד החייל את הקשר הישיר עם מפקדו שוב לא היה לו כל ערך כחייל וכלוחם. הוא לא הותאם למלחמה המודרנית. בין החייל והקצין לא היה כל קשר נפשי או אינטימי. הקצין הפולני היהיר והגאה הקים מחיצה מעמדית כבדה בינו לבין הטירון, בהקפידו על המרחק ביניהם, שלא יהיו כל יחסי־גומלין של הבנה.

אם לא היו סיכויים של ממש שפולין תוכל להחזיק מעמד מול התקפה מוחצת של צבאות גרמניה, הרי שלא היה כל סיכוי שהוא מצד הכוחות המזויינים של פולין למנוע את חדירת צבאות הגרמנים שעמדו מוכנים משלושת צדדיה של פולין. החישוב הצבאי היבש ביותר חייב את ריכוז הכוחות הפולניים בשטח הניתן להגנה תוך־כדי נטישת השטחים



הקלגסים הנאצים חודרים לפלוצק ההרוסה למחצה
די דייטשן מארשירן אריין קיין פלאצק וואס איז טיילווייז חרוב

ואם מולוטוב הטיל את האשמה על בריטניה וצרפת, בא היטלר והטיל את האשמה על היהודים. בצוואתו כותב רב־המרצחים הנגזה:

„... אין זו אמת כי אנכי או מישהו זולתי בגרמניה רצינו במלחמה בשנת 1939. רצו בה ועוררו אותה אך ורק אותם מדינאים בינלאומיים אשר היו ממוצא יהודי או פעלו למען האינטרסים היהודיים" ...

חולשתה של פולין

ב־15 לאפריל 1939, חדרו צבאות גרמניה לצ'כוסלובקיה וחיסלו סופית את עצמאותה. הוקמה ממשלה־בובה בסלובקיה, אשר כאילו קיבלה עצמאות, לעומת הפרוקטוראט הגרמני שהוכרז על צ'כיה. הצבא הגרמני קיבל לידיו באורח רשמי את הגנת גבולותיה של מדינת־החסות הסלובקית, אשר גבלו עם פולין, וכך הושלם הכיתור התלת־צדדי סביב פולין על־ידי הצבא הגרמני. מצפון — פרוסיה המזרחית, מדרום — סלובקיה ואילו ממערב — גרמניה המרכזית. כאשר בא השגריר הפולני למשרד החוץ הנאצי בברלין ושאל: הגנה זו על גבולות סלובקיה־פולין לשם מה היא באה? — נענה בגסות: „הגנה מפולין התוקפנית".

אבער פּלוצלונג זיינען די קרעמל־הערשער געווארן „זייער פארנומען". דער דעמאקראטישער מערב האט געמאכט דעם לעצטן פּרוו אויסצומיידן דעם בלוט־באד, אָפּצוהאלטן די רויבערישע נאצישע חיה זי זאל ניט ארויספּלאצן; דער מערב האט נאך געגלויבט אז סאוויעט־רולאנד, דער טויט־פיינט פון נאציזם, וועט זיי העלפן אין די היסטארישע אויפגאבע, אבער — אומזיסט. די מערב דיפּלאמאטן האבן זיך ארומ־געדרייט פארלארן. די צוויי גרויסע דיקטאטארן, דער רוי־טער און דער ברוינער, האבן זיך געגעבן די הענט און דער טמא'דיקער בונד צווישן דייטשלאַנד און רוסלאַנד איז גע־ווארן א פאקט.

דער 23־טער אוגוסט 1939. א ידיעה וואס איז געקומען פון מאסקווע האט עלעקטריזירט די גאנצע וועלט, זי האט אנגעזאגט אז א שווארצער וואָלקן דראט צו פארפינסטערן אייראפא און די גאנצע וועלט. דער נאצישער אויסערן־מיניסטער יאאכים ריבענטראָפּ איז פּלוצלונג אנגעקומען קיין מאסקווע. און גלייך האבן די קרעמל־הערשער זיך באפרייט פון זייערע ארבייטן און אין די זעלבע צייט ווען די פאר־שטייער פון ענגלאַנד און פראנקרייך ווארטן אויף א אוי־דיענץ מיטן רוסישן אויסערן־מיניסטער, וויטשיסלאוו מא־לאטאוו, האט ער געפונען גענוג צייט צו לויפן צום פלי־פּלאַץ מקבל פנים זיין, זיין נאצישן חבר.

ריבענטראָפּ האט ניט געווארט קיין מינוט. מיט גרויס כבוד איז ער געבראכט געווארן צו סטאלינען אין קרעמל. דער קבלת פנים איז געווען זייער א הארציקער. עטליכע שעה זיינען געזעסן צוזאמען די פארשטייער פון נאציזם און קאמוניזם און האבן פארענדיקט די פּלענער פון צוטיילן פּוילן. די דאקומענטן וועלכע זיינען ענטדעקט געווארן נאך די מלחמה אין ארכיוו פון דייטשן אויסערן־מיניסטעריום זאגן עדות, אז דער פּלאן איז פולשטענדיק אויסגעארבעט געווארן מיט אלע איינצלהייטן; עס איז פעסטגשטעלט גע־ווארן א גענויער קאלענדאר ווען די דייטשן וועלן אריינ־מארשירן קיין פּוילן — אין צוויי טעג ארום, דעם 25־טן אוגוסט, וועלן דערלאנגען א פּלוצלונגדיקן קלאַפּ דעם פּוי־לישן מיליטער און נאך 15 טעג וועט דאס סאוויעטישע מיליטער אריינגיין פון מזרח זייט און אזוי ארום וועלן זיי ברענגן צו דער פונאנדערטיילונג פון פּוילן.

דאס איז געווען דער געהיימער טייל פון די אונטערהאנד־לונגען. דערביי איז אויך אונטערגעשריבן געווארן א אפיציע־לער אָפּמאך צווישן די פארשטייער פון ביידע לענדער: א ניט אנגרייפס־פאקט אויף א משך פון צען יאר, וועלכער וועט אויטאמאטיש פארלענגערט ווערן אויף נאך פינף יאר אין פאל ווען קיינער פון די צדדים וועט ניט פאדערן קיין רעוויזיע אין לעצטן יאר. דער אָפּמאך, אויף וועלכן עס האבן געחתמעט ריבענטראָפּ און מאלאטאוו האט פעסטגעשטעלט, אז די צוויי הויכגעשעצטע צדדים, דער דריטער רייך און סאוויעט־רוסלאַנד, זיינען זיך מתחייב אויסצומיידן וועלכן עס איז אנפאל אדער אנפאלס־אקט איינער געגן צווייטן, סיי באזונדער און סיי צוזאמען מיט אנדערע מאכטן.

צוזאמען מיט דעם, איז באשלאסן געווארן אויך א דריטער אָפּמאַך וועגן ווירטשאפטליכער צוזאמענארבעט. רוסלאַנד



היטלר בעיר כבושה. פולנים בוכים — היטלר צוחק...
היטלער אין א אקאפירטע שטאט. פאליאקן וויינען — היטלער לאכט...

האט זיך מתחייב געווען צושטעלן דייטשלאַנד רוי־שטאפן, ברענשטאפן און אנדערע ארטיקלן און דייטשלאַנד האט זיך מתחייב געווען פון איר זייט צו באצאלן מיט גאלד און אינדוסטרי ארטיקלן.

אלע אָפּמאכן זיינען אריין אין קראפט באלד.

שפּעט ביינאכט, נאך די פייערליכע צערעמאניע פון אונ־טערשרייבן דעם דאקומענט פון פייער און בלוט וועלכע האט געקאסט די מענשהייט צענדליקע מיליאנען טויטע און דעם אידישן פאלק זעקס מיליאן קדושים וטהורים, איז איינגע־ארדענט געווארן א פייערליכקייט אין די זאלן פון קרעמל. סטאלין איז געווען אין א זייער געהויבענער שטימונג. זיין גארגל איז נאכאנאנד געשווענקט געווארן מיט גלעזער משקה פאר היטלערס לעבן און הצלחה, מען האט אין דעם מאמענט ניט פארגעסן פון הימלערן אויך. דער קאלטבלו־טיקער מאלאטוו האט זיך צוהיצט: „מיר שטרעבן צו בא־פרייען אונזערע בלוט און ראסע ברידער אין פּוילן" — האט ער אויסגערופן אין נוסח פון נאצישן ראסיזם. דער אויסרוף האט ארויסגערופן א חיטרען שמייכל ביי ריבענטראָפּן וועל־כער האט געשטראלט פון גליק. די אונטערצינדער פון די שריפה האבן זיך געריבן די הענט פון פרייד.

דעם 24־טן אוגוסט איז שוין געווען קלאר אז מען קען ניט אָפּהאלטן די נאצישע חיה פון אָנפאלן אויף פּוילן. סאוויעט־רוסלאַנד, די שלום־היטערין האט געגעבן איר הילף דעם נאצישן געשפענסט אויסצופירן זיין פינסטערע אויפ־גאבע. דער ענגלישער פרעמיער סער נעוויל טשעמבערליין, האט געפּרווט אין א בריוו קלאר צו מאכן היטלערן אז ענגלאַנד בלייבט פעסט ביי אירע פארפליכטונגען צו פּוילן אפילו נאכן אָפּמאך צווישן דייטשלאַנד און רוסלאַנד. ענג־לאַנד האט עס געטאן כדי אויסצומיידן מיספארשטענדליכ־קייטן ווי עס איז געשען ביים אויסברוך פון די ערשטע וועלט־מלחמה, ווען דייטשלאַנד האט איר באשולדיקט אז זי האט אָנגעהויבן דעם קריג, ווייל זי האט ניט קלאר געמאכט איר שטעלונג, און האט ניט פארעפנטליכט אירע כוונות, אז זי וועט אונטערשטיצן און העלפן פראנקרייך און רוסלאַנד. און דעריבער האט דאסמאל ניט באהאלטן ענגלאנד בכלל אירע כוונות.

היטלער האט אים געענטפערט מיט חוצפה און גאווה, אבער פון צווייטן זייט האט ער אָפּגעשטופּט דעם טערמין



ליד פולטוסק, יהודים שנרצחו. הרוצחים הגרמנים מספרים לעתונאים שהם ירו על הצבא הגרמני ונעשו... / ביי פולטוסק, אידישע קרבנות, די מערדער דערציילן פאר זשורנאליסטן אז זיי האבן געשאסן אויף דייטש מיליטער

הפזורים והרחבים שאינם ניתנים להגנה. משקיפים צבאיים נויטראליים ציפו לטאקטיקה כזאת מצד המפקדה הפולנית העליונה, אולם, מה הופתעו להיווכח כי המפקדה הפולנית פיזרה את שלושים הדיביזיות לאורך הגבולות עם גרמניה ללא שמירת עתודה ניאותה בעורף. התקפת־מחץ גרמנית, ולא בלתי־צפויה, היאה מיד לכיתור הכוחות הפולניים הפזורים וכל הבקעה גרמנית — בלתי־נמנעת — מצאה מיד את לב־לבה של פולין בלתי־מוגן, מובן ומזומן לכיבוש.

בשנים האחרונות לעצמאותה של פולין, עברו השליטים במדינה, אלופי־הצבא, יורשיו של המרשל פילסודסקי, יותר ויותר למחנה האנטישמי. פיזרו את „הבלוק הבזפרטיני" (הגוש הלא־מפלגתי) ששימש משענת פוליטית וציבורית לדיקטטורה של המרשל פילסודסקי, והקימו במקומו את „אובוז נרודובי" (המחנה הלאומי) תוך קביעת סעיף מפורש בתכניתו האוסר על יהודים להשתייך למחנה זה. הגוף החדש, שהוקם אחרי פיזורו של הגוש שקדם לו ובו השתתפו יהודים רבים — ניהל בניגוד לקודמו מדיניות אנטישמית מובהקת בהתאם לרוח־הזמן.

פושעים נאציים גדולים, דוגמת אלפרד רוזנברג, יוזף גבלס או יואכים ריבנטרופ, הוזמנו רשמית להרצאות באוניברסיטאות ובמכונים המדעיים של פולין. דבריהם זכו להד רב בעזרת שירותי־ההסברה הממשלתיים. הספרות הארסית האנטי־יהודית של הנאצים זכתה ליבוא רציני בפולין. כך עזרה ממשלת וורשה בעצמה, בעקיפין וגם במישרין, לחדירת השפעה גרמנית ולקשירת קשרים הדוקים ביותר בין חוגים רחבים בפולין לבין הנאצים, שואפי־הכיבוש, דבר שהתנקם בפולין ובמאבקה נגד הפולש הגרמני.

ממשלת פולין עודדה את המלחמה הכלכלית נגד יהודיה. גם בשעה שלושי־התותחים הגרמניים כוונו לעבר פולין, עמלו התעמלנים הרשמיים להציג את היהודי, ולא את הגרמני, כאויבה האמתי של פולין. יומן הצבא הפולני, „פולסקא זברוינה", שיצא לאור ע"י המטה הכללי של הצבא הפולני, אשר רק הוא הוגש לחייל הפולני במחנה ובבסיס והופץ במאות אלפי אקזמפלרים מדי יום ביומו הצטיין בגישתו האנטישמית ובתעמולתו האנטי־יהודית. גם בחדשים האחרונים לפני פרוץ המלחמה, כשהיטלר ירה את כל חציו הדיפלומטיים והתעמולתיים נגד העם הפולני, עסק עתון זה בהפצת רעל רווי־שנאה ליהודים. שלושת הגליונות האחרונים של העתון, בטרם הפסיק את הופעתו, הצטיינו במיוחד בעמדתם האנטי־יהודית. בגליונו מיום 27 באוגוסט 1939, עת הכריזה כבר ממשלת ורשה על גיוס כללי ומיליוני חיילים נאציים ורוסיים עמדו מוכנים לזינוק־הדמים, פרסם מאמר בו הסביר כי היהודים לוחמים בהיטלר ובנאציזם, ודבר אין להם נגד הגרמנים עצמם, ואילו עמי פולין — מלחמה להם עם עמי גרמניה. כ„הוכחה" לאמיתות הדברים העתיק בעל המאמר כרוז באידיש, אשר הופץ על־ידי המפקדה העליונה של הצבאות המאוחדים של גרמניה הקיסרית ואוסטריה — הונגריה ההאבסבורגית, בעת בו כבשו את פולין בשנת 1915 מידי רוסיה הצאריסטית, כרוז שהופנה נגד יהדות פולין. בהבלטה מרובה הועתקו קטעים מרובים מכרוז גרמני זה בהם נאמר: „יהודי פולין אנו באים אליכם כידידים וגואלים! הדגלים שלנו נושאים בכנפיהם בשורה של הענקת זכויות וחופש עבורכם, שויון מלא בכל השטחים". בקטע אחר שהובלט, נאמר: „יהודי פולין! שעת־הנקם הגיעה; הצבאות הגיבורים של גרמניה ואוסטריה — הונגריה נמצאים בפולין ובעזרת ה' הם ישלמו כגמולם למעניכם ומבקשי־נפשכם, ועליכם חוב קדוש לעזור למשטר שלנו ולקיים את החוקים שלנו. כל הכחות שלכם: הנוער, הקהלות, החברות והמפעלים,

גורם נוסף שהחליש את עמדת הפולנים היה הגייס החמישי הגרמני שחדר לכל תאי הצבא הפולני ומשרד ההגנה הפולני, נוסף למיליון גרמנים, אזרחי פולין, שעשו הכל כדי להשליט דימורליזציה במדינה המוקפת. פעלו סוכנים מסווים רבים: אוקראינים ולאומנים, נגד האינטרסים החיוניים של פולין העצמאית. האוויריה הנאצית פעלה בשמי־פולין לפי תדריך מלא מצד סוכנים גרמניים, כל חישובי המפקדה הצבאית בפולין וסודותיה הכמוסים ביותר היו גלויים לגרמנים. המדיניות האנטישמית שניהלה הקבוצה הצבאית השלטת, יורשי המרשל פילסודסקי, התנקמה קשות בפולין עצמה. חוגים רבים התקרבו לנאצים ועמדו בקשרים הדוקים עם סוכנים נאציים, דבר שאיפשר לשרות הריגול הגרמני לחדור לפולין ולהתבסס בעמדות רציניות ומכריעות.

המדיניות הפולנית הרשמית שעגבה בהתמדה אחרי גרמניה הנאצית ועמלה לרכוש את לבה, פגמה ברצון־ההתנגדות של המוני בני־פולין לשאיפות הכיבוש הנאציות. פולין שילמה מחיר מלא בעד התנהגות שליטיה בשנים האחרונות לקיומה.

המדיניות האנטישמית מתנקמת

פולין שימשה תמיד קרקע פוריה לאנטישמיות זיאולוגית, עיונית ומעשית. מתוך אלף שנות חיי היהודים בפולין, לא חלפה שנה אחת שלא נרשמו בה תופעות אנטי־יהודיות או פוגרומים. מלחמת הנאצים ביהודים הרימה את קרנם של אנשי־היטלר בעיניהם של חוגים רחבים במדינה זו, בלי לדבר כבר על האנדציה, המחנה הלאומני, אכול־האנטי־שמיות ושנאת־ישראל, לא פחות מהנאצים עצמם.

פון די אינוואזיע אויף פוילן אויף נאך פינף טעג, ביזן 1־טן סעפטעמבער. לויטן עדות זאגן פון הערמאן גערינג פארן נירנענבערגער אינטערנאציאנאלן טריבונאל, האט אים היט־לער אין זעלבן טאג טעלעפאנירט אז, אין אנבליק פון די ענגלישע שטעלונג, לייגט ער אַף דעם טערמין פון די אינ־וואזיע, אבער נאר אויף א גאר קורצע צייט. דער אַפמאך מיט רוסלאַנד האט אין די נאצישע היעראַרכיע שטארק איבערגעוואָגן פארן אַנהויבן דעם קריג. אַבער כדי צו ערמעג־ליכן ענגלאַנד ארויסצוגיין „בכבוד" פון אירע פארפליכטונגן, איז באשלאסן געווארן צו שטעלן פוילן משונה־דיקע אולטי־מאטיווע פאדערונגען אזוי, אז עס זאל באמת הייסן געבן א אפיציעלע ערלויבניש צו די אינוואזיע פון היטלערס מיליטער אין פוילן. היטלער האט געגלויבט אז דאס אַפּוואַרפן פון דעם אולטימאטום דורך די פוילישע רעגירונג וועט ערמעגליכן די לאנדאנער רעגירונג זיך צו באפרייען פון דעם פארטיי־דיקונגס־פאקט מיט פוילן אויף א בכבודיקן אופן און דאס לאַנד וועט דורכן מערב הפקר ווערן פאר די רויב־צוועקן פון די נאצים, ענווי ווי מען האט מפקיר געווען טשעכאס־לאוואקיע.

אבער ענגלאַנד און פראנקרייך האבן זייער שטעלונג ניט געביטן. פארזיכערנדיק זיך מיטן רוסישן הינטערלאַנד און מיט רוסישע הילף, איז היטלער ארויסגענגען אין בלויטיקן קאמף. דעם ערשטן סעפטעמבער האט ער אנגעהויבן די גרויזאמע מלחמה וועלכע האט געבראכט א חורבן אויפן אידישן פאלק.

אין זיין רעדע פארן אויבערשטן סאוויעט אין אקטאָבער 1939 האט ערקלערט וויטשיסלאוו מאלאטאוו, וועלכער איז דאן געווען דער פרעמיער און אויסערן־מיניסטער, אז „דער פחד פון די בורזשואזן אין מערב און פון די הערשנדיקע און אויסנוצנדיקע קרייזן אין פראנקרייך און ענגלאַנד, פאר זייער צוזאמענאַלצנדיקער אימפּעריאַליסטישער הערשאפט — האט זיי געבראכט ארויסצוגיין אין קריג נעגן דייטשלאַנד, דאס איז, הייסט עס, א אימפּעריאַליסטישע מלחמה און רוסלאַנד איז נעגן איר"...

און אויב מאלאטאוו האט געווארפן די שולד אויף ענג־לאַנד און פראנקרייך, איז געקומען היטלער און האט גע־ווארפן די שולד אויף די אידן. אין זיין צוואה שרייבט דער נבזה־דיקער גרויס־מערדער:

„...עס איז ניט ריכטיק אז איך אדער וועלכער עס איז אנדער מענש אויסער מיר אין דייטשלאַנד, האבן געוואָלט דעם קריג אין יאר 1939. דעם קריג האבן געוואָלט און האבן אים ארויסגערופן נאר די אינטערנאציאנאלע פאַליטיקער פון אידישער אפשטאמונג אדער וועלכע האבן געארבעט פאר די אידישע אינטערעסן"...

פוילנס שוואכקייט

דעם 15־טן אפריל 1939 האט דאס דייטשע מיליטער אריין־געדרונגען אין טשעכאסלאוואקיע און האבן עגדגילטיק אַפּ־געווישט איר אומאפהענגיקייט. עס איז אויפגעשטעלט גע־וואָרן א מאריאנעטן־רעגירונג אין די סלאוואקיע וואס האט באקומען כלומרשט אומאפהענגיקייט אין פארגלייך מיטן דייטשן פראטעקטאראט וואס איז אויסגערופן געווארן איבער טשעכן. דאס דייטשע מיליטער האט אַפּיציעל איבער־גענומען די פארטיידיקונג פון דעם סלאוואקישן וואסאל־לאַנד אין די לענג פון גרעניץ צווישן איר און פוילן. אזוי ארום האט זיך געשלאסן דער רינג וואס האט ארומגענומען פוילן פון דריי זייטן דורכן דייטשן מיליטער. פון צפון זייט — מזרח־פריסן, פון דרום זייט — סלאוואקיע און פון מערב — צענטראל־דייטשלאַנד. ווען דער פוילישער אמבאסאדאר איז געקומען אין נאצישן אויסערן מיניסטעריום און ג־פרעגט: „צו וואס דארף מען האבן די פארטיידיקונגס ליניע אויף די פויליש־סלאוואקישע גרעניץ? האט מען אים ג־ענטפערט גראב: „כדי זיך צו פארטיידיקן פון דעם אנגריפּנ־דיקן פוילן". אין א צווייי וואכן ארום, דעם 28־טן אפריל 1939, האט היטלער אפיציעל געמאלדן וועגן א איינזייטי־קער אונטירונג פון דעם פויליש־דייטשן ניט־אנגריף־פאקט פון יאר 1934 און וועלכער איז פונדאסניי באשטעטיקט געווארן אין יאר 1938.

פון דאן אן האט זיך נאצי דייטשלאַנד כמעט אפן געגרייט צו א אנפאל אויף פוילן. אויפן צוזאמענפאר פון די ווער־מאכט לייטער דעם 23־טן מאי 1939 האט היטלער אויס־גערופן: „דאנציג איז בכלל ניט דער קערן פון די מחלוקת, די פראגע וועלכע שטייט פאר אונז איז: פארגרעסערן דעם לעבנס־רוים פון דריטן רייך אין מזרח, און דעריבער קומט ניט אין פראגע מיר זאָלן רחמנות האבן אויף פוילן, און מיר בלייבן ביי אונזער באשלוס אנצוגרייפן דעם דאזיקן לאַנד". ענגלאנד יאדל, וועלכער האט געוועט אויף דעם צוזאמענפאר, האט געזאגט: „די לעזונג פון די טשעכישע פראגע אן בלוט־פארגיסונג, ערמעגליכט דייטשלאַנד צו זען דעם פוילישן פראָבלעם אויף א באקוועמערן סטראטעגישן באזיס".

פון צווייטן זייט האט פוילן ניט געהאט קיינע מעגליכ־קייט זיך נענגשטעלן דעם דייטשען אנגריף, אדער צוליב איר אומבאקוועמע סטראטעגישע לאגע אדער צוליב דעם גוואל־דיקן קוואנטיטאטיוון און טאקטישן איבערוואג פון דאס דייטשע מילטער, וועלכע האט אים גוואלדיק איבערגעשטיגן אין אמוניציע, מאשינען און אוויאציע. די ענגלישע־פראנצוי־זישע פארזיכערונג פאר די גרענעצן פון פוילן, האט גוואלדיק



הקרבנות הראשונים — ילדי ישראל
די ערשטע קרבנות... אידישע קינדער



בטרנובזשג — גם פולנים אנטישמים מקדמים בצהלה את פני הכובשים האכזריים / אין טאַרנובזשג — אויך פּאַלאַקן אנטיסעמיטן בעגריסן פייערלעך די דייטשע רוצחים.

כולכם צריכים להתייצב כאיש אחד בלב אחד לשירותינו. כל אחד בנפרד צריך לעזור לנו עד כלות כוחותיו. בעזרתכם לנו — אתם עוזרים לעצמכם. שונאינו — שונאיכם יריבנו — יריביכם".

הדברים המגוחכים לא צרמו את אזניהם של אנשי המטה הכללי של הצבא הפולני אשר הוציאו את העתון. דברי־תעמולה גרמניים מלפני 25 שנה, אף הם שימשו חומר־הסתה נגד יהודים. בגליונו למחרת, מיום 28 באוגוסט 1939, בשעה שרבבות חיילים יהודיים ניצבו הכן יחד עם חיילים פולניים, וחיכו בחרדה להדיפת התקפתו של הפולש הנאצי, הוסיף בטאון המטה הכללי הפולני להסית נגד יהודים. העתון ידע לספר למיליוני המגוייסים הפולניים שהיהודים מוסיפים לעמוד בקשרי־מסחר עם גרמניה ועם הגרמנים ומחבלים על־ידי כך בחומת־ההגנה הפולנית. הגדיל אותו עתון רשמי לעשות בגליונו האחרון, אשר ראה אור ביום 29 לאוגוסט 1939. בעמוד הראשון הופיעה קריקטורה המראה יהודים מחבקים פולנים ומאחוריהם מחזיקים סכינים אותם הם תוקעים אגב חיבוק לגבם של הפולנים. שום עתון אחר לא הגיע לתחום הצבאי כך שזה היה מזונם הרוחני של חיילי המדינה, וגרוע מזה — מזונם המוסרי של מגיניה.

הממשלה הפולנית ניהלה מדיניות אנטישמית מובהקת. ה"נומרוס קלאוזוס" הונהג רשמית באוניברסיטאות של פולין והפך למעשה ל"נומרוס נולס". הסטודנטים היהודיים המעטים נאלצו רשמית לשבת על הספסלים השמאליים. חרם כלכלי, באישור ממשלתי רשמי, הוכרז, למעשה, על שלושת מיליון יהודי המדינה. הם קופחו בכל השטחים, לא חסרו מקרים של פגיעות גופניות, מאורגנות או ספונטאניות ביהודים, אשר השלטונות קיבלו אותן בסובלנות. מצבה של גולה מעטירה ועניה זו הוחמר מיום ליום, ומול המשטר הנוגש הזה הועבו שמיה בצל המפלצת האיומה בדמותה של חית־הטרף הנאצית המסתערת ללא־חמלה.

ואכן, יהודי פולין נחלצו להגנה על עצמאות ארץ מוצאם שהתנכרה להם בצורה כה קשוחה ואכזרית. וזאת — בלב ובנפש. אבל, שונה היתה תגובתם של חלקים די ניכרים בעם הפולני; מהם ושוד הרכוש היהודי קסם להם יותר מאשר עצמאות מדינית, ומהם — שאהדת המדיניות הגזענית של הנאצים הפכה להערצה עיוורת, עד שכל התנגדותם קהתה. כך נוצרו תאים של גייס חמישי גרמני בפולין, כך הוקמו כנופיות חזקות של מרגלים ומחבלים גם בין הפולנים, נוסף למיליון הגרמנים אזרחי פולין, שמילאו ברצון את שליחות הפולשים, ריגלו וחיבלו במערכת ההגנה הפולנית.

העובדה שהיטלר גמר אומר להקיז גם מדמו של העם הפולני, לחסל את האינטליגנציה שלה ולהפוך את העם הפולני לעם עבדים שכל עיקרו לא בא אלא לשרת עד כלות כוחותיו את הגרמנים — לא הוסברה או לא הובנה לחלק מסוים מבין הפולנים, שראה את אבדן מולדתם, את חיסול עצמאותם, ברגשות מעורבים.

על סף המערכה

הגייס החמישי הנאצי בפולין הצליח להכניס ערבוביה למדינה עוד בטרם חצו הקלגסים הנאציים את הגבול, בטרם פרצה המלחמה נגד פולין. בשעה שהיתה מצויה במשטר של גיוס כללי, נמסרו מפה לאוזן שמועות משמועות שונות אשר מקורן היה באגף התעמולה של שירות המודיעין הגרמני, ומטרתן היתה לזרוע בהלה וערבוביה בפולין.

כאשר ביימו הנאצים התקפה פולנית על תחנת־השידור הגרמנית שבגלייביץ אשר בשלזיה העילית, כדי להצדיק פעולה נגדית גרמנית, סיפקו בוגדים פולניים ומרגלים גרמניים אף את הדגל של הגדוד הפולני שחנה ליד הגבול הסמוך, דבר אשר שימש כ"הוכחה" לאמיתות הביום. מסמכים שנתגלו לאחר מכן העידו כי המטה הכללי הגרמני קיבל העתקות מדוייקות מכל הפקודות והתוכניות הסודיות ביותר של הצבא הפולני. הגרמנים הופתעו רק משינויים שנעשו על־ידי המפקדים הפולניים המקומיים על דעת עצמם בהתאם לצרכים של הרגע האחרון.

סדרי־ההתחבורה ופעולות־הגיוס שובשו עוד בטרם נשמעה יריה אחת. הם הכניסו תוהו־ובוהו לחיים הכלכליים. רק ברגע האחרון ניגשו שלטונות פולין לבער בצורה נמרצת את



שבוע מלחמה... הכבישים מלאים שבויים פולניים / א וואך קריג... די וועגן זענען פול מיט פוילישע געפאנגענע

פארבעסערט דעם מצב פון פוילן פאַליטיש און פסיכאלאגיש, אַ־בער די פארזיכערונג האט ניט גע־האט בכוח צו פארבעסערן דעם מיליטערישן באלאנס פון ווילן, און אויסמיידן די שרעקליכע מ־פלה אין אפענעם קאמף מיט דייטשלאַנד. אין די תקופה זיינען סיי פראנקרייך און סיי ענגלאַנד געווען אַפגעשטאנען פון דייטש־לאַנד אויפן שטח פון באוואפנונג און קאמפס־מעגליכקייטן. פראנ־קרייך און ענגלאַנד צוואמענגע־נומען האבן ניט געהאט די מעג־ליכקייט צו העלפן פוילן ממ־שות׳דיק, אויסער מיליטערישע באראטונג און צוזאגן אויף שפע־טער.

טעארעטיש האט דאס פוילישע מיליטער געציילט 2 מי־ליאן זעלנער. ביי 50 דיוויזיעס און הילפס־פארמאציעס און אנדערע איינהייטן. צווישן זיי איז געווען נאר איין געפאנ־צערטע דיוויזיע און די איבערריקע — אינפאנטעריע און רייטער. סיי די שווערע און סיי די לייכטע געווער איז גרעסטנטייל געווען פארעלטערט. אנטקעגנאיבער די שווערע טאנקן און הארמאטן וואס די דייטשן האבן געהאט, האט דאס פוילישע מיליטער געהאט זייער וויניק שווערע געווער. די דייטשן האבן אויך געהאט 9 געפאנצערטע דיוויזיעס און די פאַליאקן — נאר איינע. ווען היטלער האט אין 1939 אויסגעדרייט די הארמאטן־מיילער אויף פוילן, האט מען אפילו געמאכט א גוואלדיקע אנשטרענגונג צו באוואפנען דאס פוילישע מיליטער. די אוויאציע איז כמעט פארדאַפלט געווארן, פון 500 קריגס־אעראפלאנען ביז 900 און די העלפט פון זיי זיינען געווען פון נייסטן און מאדערנסטן טיפ. עס איז פארדאַפלט געווארן די צאל פון די מאטאריזירטע מיליטער. אבער די טעמפא איז נאך געווען וויים, צוצושטעלן אפילו די לעבנסווייכטיקע באדערפנישן.

דער פוילישער זעלנער איז דורכגעגאנגען ערנסטע און זייער שווערע איבונגען במשך 24 מאנאטיגן מיליטעריישן פליכט־דינסט. ער איז ערצויגן געווארן צו בלינדער געהארכזאמקייט און וועלכער עס איז אייגענער אַפּשאצונג. אבער אין דעם מאמענט ווען דער זעלנער האט איבערגעריסן זיין דירעקטע באציאונג צו זיין קאמענדאנט, האט ער פארלארן זיין גאנצן וווערט אלס זעלנער און קעמפער. ער איז ניט צוגעפאסט געווארן צום מאדערנעם קריג. צווישן דעם זעלנער און דעם אפיציר איז ניט געווען קיין שום פערזענליכע אדער הארציקע פארבינדונג. דער פארריסענער און גאוה׳דיקער פוילישער אפיציר האט אויפגעשטעלט א שווערער קלאסן־וואנט צווישן זיך און דעם רעקרוט, לייגענדיק אכט אויפן דיסטאנץ צווישן זיך, אז עס זאל ניט קומען צו קיין שום געזענזייטיקע פאר־שטענדיקונג.

אויב עס זיינען ניט געווען קיין שום ממשות׳דיקע אויס־זיכטן אז פוילן זאל קענען אויסשטיין דעם גוואלדיקן קלאפ פון דייטשן מיליטער, איז דאך אויך ניט געווען קיינע אויס־זיכטן אז דאס פוילישע מיליטער זאל קענען אַפּהאלטן דאס אריינדרינגן פון דייטשן מיליטער אין פוילן, וועלכע איז געווען ארומגערינגלט דורך אים פון דרייַ זייטן. די טרוקענ־סטע מיליטעריישע רעכענונג האט געהיסן קאנצענטרירן דאס פוילישע מיליטער אויף א פלאַץ וואס לאזט זיך פארטיידיקן, נייטראלע מיליטעריישע בעאבאכטער האבן געוואלט אויף אזא טאקטיק מצד די העכסטע מיליטעריישע קאמענדאנטור פון פוילן, אבער צו זייער פארוואונדערונג האבן זיי געזען אז דער ענגעראל־שטאב האט צושפרייט די דריסיק דיוויזיעס אויבער די לענג פון די גרענעצן מיט דייטשלאַנד, ניט איבערלאזענדיק קיין געהעריקן נאכשוב אין הינטערלאַנד. די ניט פלוצלונג־דיקע דייטשע שטורם־אפענסיוון, האט גלייך געבראכט צו די ארומרינגלונג פון די פוילישע צוזייטע קרעפטן, און יעדער דייטשער דורבורוף האט געפונען, פארשטייט זיך, גלייך די סאמע הארץ פון פוילן — אינגאנצן אומבאשיצט, פארטיק צום איינענעמן.

נאך א פאקטאר וועלכער האט אַפּגעשוואכט די פוילישע פאזיציעס איז געווען די דייטשע פינפטע קאלאניע, וואס איז אריינגעדרונגן אין אלע פוילישע מיליטעריישע קעמערלאך און אין פוילישן פארטיידיקונגס מיניסטעריומס. צו דעם מיליאן דייטשן, פוילישע בירגער, וועלכע האבן אלץ געטאן כדי צו ברענגען צו דעמאראליזאציע אין דעם אטאקירטן לאַנד, האבן נאך געארבעט פארשטעלטע דייטשע אגענטן: אוקראי־נישע נאציאנאליסטן, געגן די לעבנסווייכטיקע אינטערעסן פון זעלבסטשטענדיקן פוילן. די דייטשע אוויאציע האט געארבעט איבער די פוילישע הימלען לויט א ענויעס פלאן פון דייטשע אגענטן. אלע אויסרעכענונגען און די טיפסטע סודות פון פוילישן ענגעראל־שטאב — זיינען געווען באוואוסט די דייטשן. די אנטיסעמיטישע פאליטיק וואס די מיליטע־רישע קליקע אין פוילן, די נאכפאלגער פון מארשאל פיל־סודסקי — האט געפירט, האט זיך שווער נוקם געווען אין



מפקד צבאות פולין בפרוזדור גדיניה־דנציג נלקח בשבי / דער הויפט פון דער פוילישער ארמיי אין דאנציג־גדיניע ווערט געפאנגן אין פלען

קני־המחבלים, וזאת בממדים רציניים, אולם היה זה מאוחר מדי.

שלטונות פולין העצמאית ניהלו מדיניות של אפליות וקיפוחים רק ביחס לבני־המיעוט היהודי. לעומת זאת התיחסו בהגינות מופרזת ואף ביחס של הערכה, לבני־המיעוט הגרמני. אלה תפסו עמדות־מפתח במסחר ובתעשיה ובכל ענפי הכלכלה ולא ידעו שום אפליה. המשרות הממשלתיות שהיו מעין טאבו מוחלט לגבי יהודים, היו פתוחות לרווחה ביחס לגרמנים, אם כי נאמנותם לגרמניה לא היתה מוטלת בספק, ויחס־הבוז שלהם כלפי פולין בא לעתים מזומנות לידי ביטוי מלא.

הגרמנים הללו, בתעשיה ובמסחר, בפקידות הממשלתית והעירונית, בשירותי התחבורה וגם בצבא, הפכו לחלוצי הנאצים אשר זיעזעו את יסודותיה של פולין בעת מבחנה ובימי המערכה על חייה. הגייס החמישי הצליח לחדור כה עמוק לבשרה של פולין, עד כי לא נשארה כמעט אפשרות לחשפו ולזהותו.

ואם פולין מלוכדת ובלתי־מוערערת היתה מסוגלת לעמוד זמן מה במבחן נגד כוחות עדיפים של הגרמנים, אם מתוך אומץ וגבורה ואם מתוך יאוש והקרבה, הרי שפולין נגועה ואכולה בוגדנים מבפנים, לא הצליחה להחזיק מעמד ימים רבים, וזאת למרות הגבורה המופתית שגילו חלקים רציניים ומספר מפקדים בצבא הפולני.

אולם, למרות החישובים הפסימיים המוצדקים, הורגשה אוירת בטחון מופרזת בקרב הקצונה ובמפקדה הצבאית הפולנית, בחלקה בגלל היהירות הטבעית של הפולנים, ובחלקה מתוך הנחה מוטעית כי גרמניה לא תעז להתקיף את פולין ולסבך את עצמה שוב פעם במלחמה עם צרפת ובריטניה. כשהכריז ראש ממשלת בריטניה, מר נוויל צ'מברליין, כי אנגליה תעמוד בהתחייבויותיה למרות ההסכם הגרמני־רוסי ותבוא לעזרת פולין באם תותקף, התחילו חוגים רחבים בפולין להאמין בתמימות שסכנת המלחמה חלפה. גירסה זו הופצה גם על־ידי הגייס החמישי הגרמני ובעטייה הצליחו הנאצים בהתקפתם הראשונה על פולין, לחסל את חיל־האויר הפולני וליהנות מיתרון־הפתעה מוחלט. הפולנים היו מגוייסים אבל נטשו את עמדותיהם ליד תותחי־ההגנה בלילות ועלו על משכבם תוך תקוה שהאיומים הגרמניים לא יחרגו מתחום מלחמה פסיכולוגית.

היהירות הלאומית המופרזת של החוגים השליטים בפולין והקצונה הצבאית, עזרה לא במעט לגרמניה להכריע את פולין. אם בשנת 1920, בעת פלישת הבולשוויקים לפולין, נעזר המטה הכללי הפולני במומחים צבאיים מבריטניה וצרפת, הרי שבשנת 1939 סירב המטכ"ל הפולני לקבל כל הדרכה מבחוץ ואף לא גילה את תוכניות־ההגנה שלו לפני בני־בריתו הנאמנים. היה זה טראגיקומי, כאשר שירותי המודיעין במערב קיבלו ידיעות על הנעשה בצבא הפולני ובמערכת הבטחון הפולנית מידי סוכניהם בגרמניה, אשר היתה מעודכנת להפליא בעזרת סוכניה.

פולין העצמאית היתה למעשה, מדינת־מיעוטים. מספרם הגיע עד 33 אחוז מהאוכלוסיה הכללית (11.5 אחוז אוקראינים, 10 אחוז יהודים ויתרם: גרמנים, ליטאים, רוסים לבנים ועוד). למרות זאת ניהלו כמעט כל הממשלות בפולין, מאז השיגה את עצמאותה, מדיניות לאומית צרת־אופק תוך שאיפה מוחלטת לפולניזציה יסודית של המדינה. העובדה שקרוב לשליש הצבא הפולני היה מורכב מבני־מיעוטים, העמידה בסימן־שאלה את הנאמנות והיעילות של חלקים גדולים מהצבא הפולני והיה ברור שאין לסמוך כלל על החיילים האוקראינים, הליטאיים, מבלי לדבר כבר על אלה מהמוצא הגרמני, כי ילחמו בנאמנות למען פולין נגד הגרמנים הפולשים.

רק בני־המיעוט היהודי, המקופח והנרדף, נשארו נאמנים בכל לבם להגנת פולין ולמלחמה בפולש הגרמני האכזרי. רבבות חיילים יהודיים בצבא פולין, ששבעו בזיונות וסבל מצד הקציניים והמפקדים הפולניים, התייצבו בעוז ובמסירות. חלק מהקציניים הפולניים שינו בימים הטרופים הללו את עמדתם ליהודים, מסרו לחיילים ממוצא יהודי, תפקידים אחראיים ונעזרו על־ידם בחיסול קני־מרגלים וחבלנים. אולם לא חסרו קציניים מכל הדרגות, אשר גם נוכח האיום הנאצי הגדול, שמרו אימונים לגזענות ולרגשות האנטישמיים. גם על סף החזלון והאבדון ביכרו את המשחק האנטישמי על־פני הצלת מולדתם ועצמאותם. את החיילים היהודיים הנאמנים והמסורים העמידו בצד ואילו את הטיפוסים המפוקפקים בנאמנותם העמידו במקומות־מפתח.

וכך ניגשה פולין למערכה הגורלית, כשהיא חשופה לסכנת הגייס החמישי הנאצי, מוקפת מכל צדדיה אויבים בנפש, מעורערת מבפנים ואכולה אנטישמיות. כמיליון וחצי חיילים אמנם התיצבו להגנת דגל העצמאות הפולני, בחלקם הקריבו את חייהם ושפכו דמם להצלת כבודה וחרותה, אבל המאבק הוכרע בטרם התחיל, ותוך ימים ספורים נפלה שדודה בידי המפלצת הנאצית.

פוילן אליין. פיל קרייזן האבן זיך דערנענטערט צו די נאציס און געשטאנען אין ענגע פארבינדונג מיט נאצישע אגענטן. דאס האט, פארשטייט זיך, ערמעגליכט דעם דייטשן שפּיאָ־נאזש אריינצודרינגן קיין פוילן און זיך איינפונדעווען אויף וויכטיקע און וואגיקע שטעלעס.

די אפיציעלע פוילישע פאליטיק וועלכע האט זיך נאכ־אנאנד געחנדלט צו נאצי־דייטשלאַנד און זיך באמיט איר צו געפעלן ווערן, האט קאליע געמאכט דעם ווידערשטאנד־ווילן פון די פוילישע מאסן צום עראבערונגס־דראנג פון די נאציס. פוילן האט זייער טייער באצאלט פאר די אויפפירונג פון אירע הערשער אין די לעצטע יארן פון איר קיום.

די אנטיסעמיטישע פאליטיק איז זיך נוקם

פוילן איז פון תמיד געווען א פרוכטבארער פלאץ פאר זאאלא־גישן פילאזאפישן און פראקטישן אנטיסעמיטיזם. אין די טויזנט יאר אידיש לעבן אין פוילן, איז ניט פארבייגעגאנגן איינאונאיינציק יאר אין וועלכן עס זיינען ניט פארצייכנט געווארן קיין שום אנטיסעמיטישע ארויסטרעטונגן אדער פאגראמן. די מלחמה פון די נאציס געגן די אידן האט דער־הויבן היטלערס מענשן אין די אויגן פון ברייטע קרייזן אינ׳ם לאַנד. שוין ניט ריידענדיק וועגן די ענדעציע, דעם נאציאנאליסטישן לאגער וועלכער איז געווען צופרעסן פון אנטיסעמיטיזם און אידן־האס ניט ווייניקער פון די נאציס אליין.

אין די לעצטע יארן פון פוילנס אומאפהענגיקייט, זיינען די פוילישע הערשער, די הויכע אפיצערן, די יורשים פון מארשאל פילסודסקי — אלץ מער און מער אריבערגעגאנגן צום אנטיסעמיטישן לאגער. האבן פונאנדערגעשפרייט דעם „אומפארטייאישן בלאק", וועלכער האט געדינט אלס פאלי־טישע און געזעלשאפטליכע פלייצע פאר די דיקטאטור, און האבן אויפגעשטעלט אויף זיין ארט דעם „אבוז נאראדאווי" (נאציאנאלער לאגער) אריינשטעלענדיק א בפירוש׳ן פארא־גראף וועלכער אסרט אידן צו געהערן דעם לאגער. דער נייער קערפער וועלכער איז אויפגעשטעלט געווארן אויפן ארט פון פונאנדערגעלאזענעם לאגער פאר אים, און אין וועלכן עס האבן זיך יא באטייליקט אידן — האט אין געגנזאץ צו זיין פארגעגנער, געפירט א עכטע אנטיסעמיטישע פאליטיק, גענוי ווי דער ווינט האט געבלאזן.

גרויסע נאצישע פארברעכער, ווי אלפרעד ראזענבערג, יאזעף געבעלס אדער יאאכים ריבענטראָפּ, זיינען אפיציעל איינגעלאדן געווארן צו האלטן פארלעזונגען אין אוניווער־סיטעטן און וויסענשאפטליכע אינסטיטוטן פון פוילן. זייערע רייד האבן געפונען א גוטן אפקלאג מיט די הילף פון די אויפקלערונגס־ארגאנען פון די רעגירונג. די גיפטיקע נאצישע ליטעראטור האט געהאט א גוטן עקספּאָרט פלאץ אין פוילן. אזוי האט די ווארשאווער רעגירונג אליין געהאלפן דירעקט אדער אומדירעקט צום אריינדרינגן פון די נאצישע השפעה אין פוילן און אנצוקניפן די ענגסטע באציאונגן צווישן די ברייטסטע קרייזן אין פוילן מיט די נאציס, וועלכע האבן געשטרעבט איר צו עראבערן, א זאך וואס האט זיך שפעטער



הצבא הגרמני נכנס ללודז. בצלום: מתקרב לככר החרות, פנת רחוב פיטרקובסקה / די דייטשן אין לאדז. אויף׳ן בילד: זיי האבן דורכ־מארשירט די הויפט גאס (פיאטריקווסקה) קומען צום פרייהייטס פלאץ

נוקם געווען אין פוילן ביי איר קאמף געגן דעם נאצישן אקופאנט.

די פוילישע רעגירונג האט אונטערשטיצט דעם ווירטשאפט־ליכן קאמף געגן די אידן, אפילו ווען די הארמאטן־מיילער זיינען שוין געווען אנגעשטעלט אויף איר, האבן נאך די אפיציעלע פראפאגאנדיסטן זיך באמיט אויסצושטעלן דעם אידן און ניט דעם דייטש — אלס אמת׳ן שונא פון פוילן. דער ארגאן פון די פוילישע ארמיי „פאלסקא זבראינא", וועלכע איז ארויסגעגעבן געווארן דורכן פוילישן גענאראל־שטאב, האט זיך אויסגעצייכנט מיט זיין אנטיסעמיטישע שטעלונג און אנטי אידישע פראפאגאנדע. אפילו אין די לעצטע מאנאטן פאר די מלחמה, ווען היטלער האט אויס־געשאסן אלע זיינע דיפלאמאטישע און פראפאגאנדיסטישע פיילן געגן דעם פוילישן פאלק, האט די צייטונג זיך פארנומן מיט פארשפרייטן שנאה פול מיט גיפט געגן די אידן. די לעצטע דריי נומערן פון די צייטונג, איידער ער האט אויפ־געהערט צו ערשיינען, האבן זיך ספעציעל אויגעצייכנט מיט די אנטי אידישע שטעלונג. אין זיין נומער פון 27־טן אוגוסט 1939, ווען די ווארשאווער רעגירונג האט שוין אויסגערופן א אלגעמיינע מאביליזאציע, און מיליאנען נאצישע און רוסישע סאלדאטן זיינען געשטאנען גרייט צום בלוטיקן אנגריף, האט די צייטונג פארעפענטליכט א ארטיקל אין וועלכן ער האט געגעבן צו פארשטיין אז די אידן קעמפן געגן היטלערן און דעם נאציזם און זיי האבן גארניט געגן די דייטשן אליין, אבער די פעלקער פון פוילן — קעמפן געגן די דייטשע פעלקער. אלס „באווייז" אויף דער ריכטיקייט פון דער פעסטשטעלונג, האט די צייטונג איבערגעדרוקט א אויפרוף אין אידיש וועלכער איז פארשפרייט געווארן דורכן גענעראל־שטאב פון די פאראייניקטע כוחות פון קייזערליכן דייטשלאַנד און דער האבסבורגער עסטרייך־אונגארן, ווען זיי האבן איינגענומן פוילן אין יאר 1915 פון דעם צארישן רוסלאַנד, דער אויפרוף איז געווען געווענדעט צו די אידישע באפעלקערונג אין פוילן. פון דעם אויפרוף זיינען פיל אויס־צוגן ספעציעל ארויסגעהויבן געווארן אין וועלכע עס ווערט געזאגט: „אונזערע פאנען טראגן אין זייערע פליגלען די בשורה פון גלייכבארעכטיקונג און פרייהיט פאר אייך, פולע גלייכבארעכטיקונג אויף אלע געביטן". אין א צווייטן אפזאץ וועלכער איז ארויסגעהויבן געווארן ווערט געזאגט: „אידן



שבויים יהודיים מצבא הפולני המובס, מפרידים אותם מהשבויים הפולניים, רובם המכריע נרצחו / אידישע סאלדאטן פון דער פוילישער ארמיי אין דעם נאצישער פלען... מען טיילט זיי אפ פון די פוילישע געפאנענע און זיי אבזוריזן דיק פארפיניקט

הפלישה החלה – גרמניה מסתערת

בראשון לספטמבר, בשעה 4:45 לפנות בוקר החלה הפלישה הגרמנית לפולין. 56 דיביזיות מאומנות מהן 9 משוריינות הסתערו בקו־האש הראשון בחמת־זעם על המדינה האומללה כשמולן התיצבו רק 30 דיביזיות פולניות, ורק אחת מהן היתה משוריינת. בחזית הצפונית, שהשתרעה ממזרח־פרוסיה ועד לפומורניה, פתחו 20 דיביזיות גרמניות, ומהן 3 משוריינות, במסע־פלישה בפיקודו של הגנרל פון־בוק.

מפרוסיה המזרחית הסתער בזעם המחנה הגרמני השלישי בפיקודו של הגנרל קוהלר. מחנה זה מנה 8 דיביזיות. תפקידו היה לבקע את מערך־הביצורים שהקימו הפולנים באיזור מלאווה ואחרי הבקעת הקוים הוטל על המחנה להתפלג לשני ראשי־חץ, אחד – לעבר וורשה הבירה כדי לשים עליה מצור מצדה הצפוני־מזרחי ואילו על ראש־החץ השני הוטל להסתער מזרחה־דרומה, לעבר ביאליסטוק ובריסק, להדרים בכל המהירות ולפגוש במחצית הדרך את חיילי המחנה הארבעה־עשר הגרמני, אשר חדרו לפולין מעברה השני, מהגבול הסלובאקי, וכן לסגור את מרבית שטחה של פולין בתנועת־מלקחיים מוחצת.

האגף השני של צבא הגנרל פון־בוק, המחנה הגרמני הרביעי בפיקודו של הגנרל פון־קלוגה, שמנה 12 דיביזיות, רוכז בעבר המערבי של הפרוזדור הפולני ופומורניה. על המחנה הזה הוטל לכבוש את דנציג ואת גדיניה שעל הים הבלטי, להשמיד את הצבא הפולני במקום ולהתקדם דרך שתי גדות הוויסלה עד לוורשה.

מדרום, כאמור, בוצעה החדירה לפולין דרך סלובקיה, מדינת־החסות הגרמנית באותו זמן, אשר במרץ 1939 נטל הרייך השלישי הנאצי לידיו את ה„הגנה" על גבולותיה. חדירה זו בוצעה על־ידי המחנה הגרמני הארבעה־עשר בפיקודו של הגנרל פון־רונדשטאט. על הצבא הזה, שמנה 11 דיביזיות מובחרות, הוטל לכבוש את שלזיה וגאליציה המערבית, את קראקאו וגאליציה התיכונית, לחדור עד ללבוב ומשם להסתער צפונה, כדי לפגוש את ראש־החץ של המחנה הגרמני השלישי, בין בריסק ללבוב, ולסגור את פולין מכל עבר.

אולם התפקיד העיקרי הוטל על צבאו של הגנרל פון־ליסט, שכלל את המחנה הגרמני השמיני עם 7 דיביזיות ואת המחנה הגרמני העשירי עם 17 דיביזיות ובתוכן 6 דיביזיות משוריינות. על הצבא הזה, שחדר לפולין בחזית מערבית רחבה, מסביבות קאליש ועד לשלזיה, הוטל להבקיע את צבאות פולין ולעלות על וורשה הבירה מצד מערב. בעוד שעל המחנה השמיני הוטל לחפות על האגף השמאלי של חיל־ההבקעה העיקרי מהתקפות־נגד של הצבא הפולני שהתרכז בפומורניה, הוטל על 6 הדיביזיות המשוריינות אשר למחנה העשירי – לבצע את ההבקעה. האיסטרטגיה הגרמנית לכיבושה של פולין הותאמה בדיוק נמרץ ויסודי למערך הכוחות הפולניים. לעיני המפקדה הגרמנית היו דוחו"ת מדוייקים על מקום הימצאם של החיילים הפולניים, על מספרם וכוח־האש שלהם. המערך הגרמני הותאם לכך בדיוק מופתי.

הפיקוד העליון על פלישת הכוחות המזויינים של גרמניה היה להלכה בידי המטה הכללי הגרמני לכיבוש פולין בראשות המרשל פון בראוכיטש וחבר מטהו הגנרל האלדר. למעשה הדריך היטלר את הפעולות מקרון הרכבת המיוחדת שלו, אשר חנתה סמוך לגבול הפולני. כמפקד מפקדת־השדה של היטלר שימש יוזף הגנרל ארווין רומל ששימש למעשה, אם לא להלכה, כמתאם של הפעולות הצבאיות.

הטקטיקה הקרבית של הגרמנים היתה קבועה מראש. כח־מחץ התפרץ בנקודות רבות לרחבה של החזית ומאחוריו – כוחות חיל־רגלים. כך פוצלו מערכות הפולנים לעמדות ללא־ספור. התנאי הראשון לטקטיקה צבאית כזאת הוא – שליטה מלאה באויר ובאמצעי־הקשר. הגרמנים הצליחו במשימה זו. חיל־האויר הפולני הושמד ברובו בטרם המריא לקרב הראשון.

לעומת העדכון המלא של הגרמנים על הנעשה בצד הפולני, התברר עד מהרה שהמטה הכללי הפולני לא ידע על התכניות הגרמניות ועל המערך הצבאי שלה. היה גם יסוד רב להנחה שהמפקדה הצבאית הפולנית הוטעתה על־ידי הגייס החמישי הגרמני ועל־סמך החישובים הללו נקבעה הטקטיקה הפולנית.

הכוח הפולני העיקרי, שמנה 12 דיביזיות, רוכז בצפון־מערב, באיזור פומורניה, מתוך הנחה שההתקפה הגרמנית העיקרית תבוא משם. היה זה המחנה הפולני השני בפיקודו של הגנרל קוטז'יאה, שכלל מספר דיביזיות פרשים, שהיו חסרי־אונים מול השריון הגרמני. המחנה הפולני השלישי, שמנה 6 דיביזיות, הועמד הכן לסכל פלישה גרמנית לשלזיה וזגלמביה, ואילו המחנה הפולני הראשון שמר על ביצורי מלאבה, תוך תקוה כי הביצורים



הצבא הפולני מגין על ווארשה — בכוחותיו האחרונים / דאס פוילישע מיליטער פערטיידיקט ווארשא, מיט זיינע לעצטע כוחות

פון פוילן! די צייט פון נקמה איז געקומען! די העלדישע ארמיען פון דייטשלאַנד און עסטרייך־אונגארן געפינען זיך אין פוילן, און מיט ג־טס הילף וועלן זיי זיך אַפרעכענען מיט אייערע פיינדקער און מערדער. עס ליגט אויף אייך א הייליגע פליכט צו העלפן אונזער מאכט און אויסצופירן אונזערע געזעצן. אלע אייערע קרעפטן: די יוגנט, די קהלות, די גלזשאפטן און אונטערנעמונגען, איר אלע דארפט זיך שטעלן ווי איין מענש־אייניק, צו אונזער דינסט. יעדער באזונדער דארף אונז העלפן ביז זיינע לעצטע כוחות. מיט אייער הילף פאר אונז — העלפט איר זיך אליין. אונזערע שונאים — זיינען אייערע שונאים, אונזערע געגנער".

די לעכערליכע רייד האבן ניט געגרילצט אין די אויערן פון די מענשן פון פוילישן גענעראל־שטאב, די ארויסגעבער פון די צייטונג. אפילו פון פאר 25 יערן־קיי דייטשע פראפאגאנדע מיטל גאנדע מאטעריאל, האט געדינט אלס פראפאגאנדע מיטל געגן די אידן. אין זיין מארגענדיקן נומער, פון 28־טן אוגוסט 1939, ווען צעגדליקער טויזנטער אידישע זעלנער זיינען געשטאנען, צוזאמען מיט די פוילישע זעלנער, גרייט און גערוארט מיט ציטערנישן אַפּצושלאַגן די אינוואזיע פון נאצישן אקאפואנט — האט דער ארגאן פון פוילישן גענעראל־שטאב וויייטער געהעצט געגן אידן. די צייטונג האט געוואוסט צו דערציילן די מיליאנען מאביליזירטע פאלאקן, אז די אידן שטייען נאך אלץ אין האנדלס־באציאונגן מיט דייטשלאַנד און מיט דייטשן און שטארן דעם פוילישן שוץ־מויער. אבער איבערגעשטיגן זיך אליין האט דער לעצטער נומער פון די צייטונג וועלכער איז ערשינען דעם 29־טן אוגוסט 1939. אויף דער ערשטער זייט איז פארעפענטליכט געווארן א קראַקאטור וועלכע וויזט ווי אידן נעמען ארום די פאליאקן און הינטן ארום האלטן זיי מעסערס און אזוי ארומנעמנדיק שטעקן זיי אריין דעם מעסער אין פלייצע פון די פאליאקן. קיין שום אנדער צייטונג איז ניט אנגעקומען אין די מיליטער־רישע געביטן נאר די צייטונג, אזוי אז דאס איז געווען די גייסטיקע שפּייז פון די זעלנער, נאך ערגער — די עטישע שפּייז פון פוילנס בירגער.

די פוילישע רעגירונג האט געפירט א עכטע אנטיסעמיטישע פאליטיק. דער „נומערוס קלאוזוס" איז אפּיציעל איינגעפירט געווארן אין די פוילישע אוניווערסיטעטן. די וויניקע אי־דישע סטודענטן זיינען געווען געצוואונגען אפּיציעל צו זיצן אויף די בענק פון די לינקע זייט. פאקטיש איז איינגעפירט געווארן, מיט די אפּיציעלע באשטעטיקונג פון די רעגירונג — א ווירטשאפטליכער באיקאט געגן די דרייַ מיליאן פוילישע אידן. זיי זיינען געקרירוודעט געווארן אויף אלע געביטן, עס האבן ניט געפעלט קיין פאלן פון קערפּערליכע באשעדיקונגן — ספּאנטאנע אדער ארגאניזירטע — אויף אידן און די מאכט האט געמאכט זיך ניט וויסענדיק. דער מצב פון דעם הערליכן, ארימן טייל פון אידישן פאלק — איז געווארן שווערער פון טאג צו טאג. און געגנאיבער דעם רעזשים פון אונטערדריקונג, זיינען נאך מער פארטונקלט געווארן זייערע הימלען אין שאטן פון דעם שרעקליכן געשפענסט אין געשטאלט פון די נאצישע חיה וועלכע האט אטאקירט אן רחמנות.

די פוילישע אידן האבן זיך טאקע געאיילט צו פארטיידיקן זייער געבורטס־לאַנד וועלכע האט זיך אַפּגעפרעמדט פון זיי אין אזא גרויזאמן און הארטן אופן. זיי האבן פארטיידיקט מיטן גאנצן הארצן. אבער די רעאקציע פון גרויסע טיילן פון פוילישן פאלק איז געווען גאנץ אנדערש; מאנכע פון זיי האט דאס אידישע גוטס מער געריצט ווי זייער פאליטישע אומאפהענגיקייט, און אנדערע — ביי וועמען די נייגונג צו די ראסן־פאליטיק פון די נאצים איז פארוואנדלט געווארן א בלינדער איבערגעבענהייט, אזוי אז זיי האבן זיך אינגאנצן ניט געגענגעשטעלט. אזוי זיינען געשאפן געווארן שטארקע קעמערלעך פון די דייטשע פינפטע קאלאניע. אזוי זיינען אויפגעשטעלט געווארן שטארקע באנדעס פון דיוועזאנטן און שפּיאנען אויף צווישן די פאליאקן. אויסער דעם מיליאן דייטשן, פוילישע בירגער, וועלכע האבן מיטן בעסטן ווילן אויסגעפירט די שליחות פון די אקופאנטן, געשפּיאנירט און באשעדיקט דעם פוילישן פארטיידיקונגס קאמף.

דער פאקט, וואס היטלער האט באשלאסן אויסצוצאפּן אויף פוילישע בלוט, פארניכטן איר אינטעליגענץ און פארוואנדלן דעם פוילישן פאלק אין קנעכט, וועמענס איינציקע אויפגאבע איז צו דינען דעם דייטשן פאלק ביז זיינע לעצטע כוחות — איז ניט ערקלערט געווארן אדער ניט פארשטאנען געווארן דורך די פאליאקן, און א טייל פון זיי האבן גענזען דעם אונטערגאנג פון זייער לאַנד און די ענדע פון זייער אומאפהענגיקייט — מיט געמישטע געפילן.

פולין זרועה גופות

כבר בימים הראשונים לפלישת־הדמים, נודע משקל מכריע למטוסי־הצלילה הנאציים במסגרת האוויריה זורעת המות והחורבן שהשתלטה כליל על שמי פולין. לראשונה הסתער חיל־האויר ההיטלראי על שדות התעופה ונקודות־הקשר בפולין, והצליח במשימתו זו לחסל את כוחו העיקרי של חיל־האויר הפולני ולחבל באורח יסודי ברשת התחבורה. הרכבות המרובות של פולין הפכו עד־מהרה לתלי־גרוטאות וערימות־פלדה מעוררי סיוט. וכך, כבר ביום השלישי למלחמה, נותק, למעשה, כל קשר בין גייסות הפולנים לבין עצמם ובינם לבין המטה הראשי בוורשה.

הקשר האלחוטי לא היה משוכלל ביותר בפולין דאז. הצבא, כמו השירותים האזרחיים, השתמש בטלפון או באמצעות רצים. אולם הגייס החמישי הגרמני מאחורי הקווים הפולניים, דאג כבר לשבש את הקשרים ולנתקם. ידים נסתרות חיבלו בן־לילה בכל רשת הטלפונים בפולין ועד־מהרה התברר כי יד מחבלת פעלה גם בתוככי משרד התחבורה וההנהלה הראשית של הרכבות בפולין.

הכבישים בפולין לא היו מן המשופרים ביותר, ואילו הפולנים ציפו נוסף לכך שהגשמים ישבשו את הדרכים עוד יותר. אולם — לשוא. מזג־האויר היה יפה להפליא והלילות היו בהירים, זרועי־כוכבים ומוצפים באור־הירח. כך לא היה כל מועיל בהאפלה המוחלטת ששררה בכל ערי פולין, והיא לא מנעה מהמפציצים הגרמניים מלהוריק את מטענם ההרסני ולהגביר את המהומה ואת המבוכה בערי פולין.

הדרכים היו מוצפות אנשים, מאות אלפי פליטים רצו ללא מטרה, ברחו מחמת המשחית. הם הפריעו לתנועות הצבא והקלו לגרמנים במלאכת־הטבח. מטוסי־הצלילה הנאצייים קצרו בקלות בהמוני האנשים שמילאו את הכבישים וזרעו קברים ארעיים בצדי־הדרכים בממדים מדהימים. מכונות־היריה של מטוסי ה„מסרשמידט" שטפו את השבילים שהמוני בני־אדם נצטופפו בהם, הפכו בן־רגע פעוטים ויונקים ליתומים מהורים, והמוני נשים — אלמנות מבעליהן. ובין ההרוגים — גדול היה מספר היהודים, בהיותם הראשונים לבריחה.

החיים הכלכליים עצרו למעשה את מהלכם כבר מהיום הראשון לפרוץ המלחמה. תכניות־החרום שעובדו ואושרו בידי הממשלה הפולנית איבדו את ערכן ולא היו מעשיות כל עיקר כאשר הממשלה הפולנית חדלה למעשה לפעול מחוץ לתחומי וורשה הבירה. המחסור במצרכים חיוניים גבר כבר בימים הראשונים למלחמה, וזאת — באין כל פיקוח או ממשל סדיר.

גורלה של וורשה נחרץ מאז הצליח המחנה הגרמני השלישי לבקע את ביצורי מלאבה בחלקם הגדול, כשארבע דיביזיות גרמניות התקדמו בהתמדה לעבר העיר. הצמרת הצבאית השלטת של פולין, שירשה את השלטון מהמרשל פילסודסקי, לא הוכיחה אומץ־לב בעת המערכה ולא עמדה במבחן בימי־הדמים. הקציניס הגאוותנים בראשותו של המרשל שמיגלי־רידז, הצטיינו ביהירותם ובטיפוח רגשי־



וואַרשה — חצר יהודי ברחוב נאלבקי לפני המלחמה
וואַרשא — א אידישער הויף אין נאלעווקיס פאר'ן קריג
קריגס אויסברוך

המשוכללים יסכלו פלישה גרמנית ממזרחה של פרוסיה.

תוך 24 שעות התברר כי החישובים הפולניים היו מוטעים מיסודם. חוסר עתודה צבאית מספיקה בעורף הקדים את התמוטטותה בימים הרבה. ריכוז הכוחות העיקריים ליד הגבולות העמיד אותם מיד עם פתיחת המערכה בסכנת־כיתור. כך כותר המחנה הפולני הדרומי ביום השני למלחמה על־ידי האגף הימני של המחנה הגרמני העשירי ועל־ידי הזרוע השמאלית של המחנה הגרמני הארבעה־עשר. בקושי רב ניצל המחנה הפולני מכיתור מלא. תוך אבידות קשות נסוג מזרחה כשצבאו של הגנרל פון־רונדשטט מדביקו ומכה בו ללא־רחמים.

המחנה הגרמני השלישי של הגנרל פון־קוהלר, אמנם נתקל בימים הראשונים בהתנגדות נמרצת של המחנה הפולני הראשון, שהתבצר ליד ביצורי מלאבה ואף ערך כמה התקפות־נגד מקומיות בהצלחה יחסית. אבל כבר ביום השלישי לקרב הסתמנה עליונות גרמנית מכרעת לאורך חזית זו. הפרשים הפולניים ניצבו מחוסרי־אונים לנוכח הטנקים הגרמניים רבי־העוצמה. הצבא הפולני, נטול הגנה אוירית מינימלית, הוכרח לסגת, הביצורים עברו לידי הגרמנים שהסתערו במישורים שמאחוריהם על המחנה הפולני שנסוג לעבר וורשה.

בעוד שהמחנה הגרמני הרביעי הטריד את הצבא הפולני בפומרן והדפו אחורנית, התגבר הכוח הגרמני העיקרי בפיקודו של הגנרל פון־ליסט בקלות על הכוחות הקטנים יחסית של הפולנים בחזית המרכזית במערב ונהר לעבר המרכז התעשייתי בלודז', לעברה של וורשה. היה זה עוד בשבוע הראשון למלחמה על פולין והכובשים כבר הצליחו לחתוך את גורל המערכה, להעמיק חדור ללבה של פולין.

אויפן שוועל פון קאמף



בווארשה המותקפת — מנסים להציל מה מהבתים ההרוסים
אין ווארשא ביי דער באמבארדירונג — מען פארזוכט ראטעווען עטוואס פון די צושטערטע הייזער

די נאצישע פינפטע קאלאניע האט זיך איינגע־געבן צו שאפן א תוהו ובוהו אין לאַנד נאך איי־דער די נאצישע הארדן זיינען אריבער די גרעניץ, נאך איידער דער קריג געגן פוילן איז אויסגע־בראכן. ווען פוילן האט זיך געפונען אין א אלגע־מיינעם מאביליזאציע רעזשים, זיינען איבערגע־געבן געווארן פון אויער צו אויער פארשיידענע קלאנגן וועלכע האבן געשטאמט פון די פראפא־גאנדע־אָפטיילונג ביים דייטשן שפיאנאזש דינ־סט. און זייער ציל איז געווען צו פארשפרייטן שרעק און תוהו ובוהו אין פוילן.

ווען די דייטשן האבן אינסצענירט א פוילישע אטאקע אויף די דייטשע ראדיא סטאנציע אין גלייוויץ אין אויבער־שלעזיע, כדי אזוי ארום בארעכטיקן די דייטשע געגן־אקציע געגן פוילן, האבן פוילישע פאררעטער און דייטשע שפיאנען צוגעשטעלט אפילו דעם פאן פון פוילישן גארניזאן וואס האט זיך געפונען ביים נאנטן גרעניץ, דער פאן האט געדינט אלס „באווייז" פאר די ריכטיקייט פון די אינסצינאציע. שפעטער געפונענע דאקומענטן זאגן עדות, אז דער דייטשער גענעראל־שטאב האט באקומען גענויע קאפיעס פון אלע באפעלן און די סאמע געהיימסטע פלענער פון פוילישן מיליטער. די דייטשן זיינען נאר איבעראשט געווען פון ענדערונגען וועלכע זיינען געמאכט געווארן דורך ארטיקע פוילישע קאמענדאנטן — אויף זייער אייגענער אינציאטיוו, לויט די פאדערונגן פון די לעצטע מינוט.

די קאמוניקאציע און די מאביליזירונגס ארבייטן זיינען צושטערט געווארן נאך איידער מען האט געגעבן דעם ערשטן שאס. זיי האבן אריינגעבראכט א תוהו ובוהו אין ווירט־שאפטליכן לעבן. נאר אין די לעצטע מינוט האט די פוילישע רעגירונג זיך גענומן אמשטרענגסטן אויסצוראטן די נעסטן פון דיווערסאנטן אין ברייטסטן מאסשטאב, אבער עס איז שוין געווען צו שפעט. און אויסער דעם זיינען די זעלבע אפילו דאן, געווען פארבונדן מיט די נאציאנאלע און אנטי־סעמיטישע קרייזן, און האבן ענג מיטגעארבעט מיט זיי אין די לעצטע יארן פארן מלחמה אויסברוך.

די פוילישע מאכט האט געפירט א אילימינאציע פאליטיק נאר אין באצוג צו די אידישע מינדערהייט. אבער צו די דייטשע מינדערהייט האט זי זיך באצויגן מיט איבערטרי־בענער העפליכקייט און אפילו מיט רעספעקט. זיי האבן פארנומען שליסל־שטעלן אין האנדל און אינדוסטריע און אין אלע אנדערע ווירטשאפטס צווייגן אן שום באגרענעצונג. די רעגירונגס שטעלן וועלכע זיינען געווען ממש „טאבו" פאר די אידן, זיינען געווען ברייט געעפנט פאר די דייטשן, חאטש אפילו זייער טריישאפט צו דייטשלאַנד איז געווען אן צווייפל און זייער שפאטישע באציאונג צו פוילן, איז זייער אפט געקומען צום פולסטן אויסדרוק.

די דאזיקע דייטשן, אין האנדל און ווירטשאפט, אלס רעגירונגס און מוניציפאל אנגעשטעלטע, אין די קאמוני־קאציע און אויך אין מיליטער — זיינען געווארן דער אוואנ־גארד פון די נאציס, וועלכע האבן צוטרייסלט די פונדאמענטן פון פוילן אין די שווערע צייטן, און אין אנבליק פון געראנגל פאר איר לעבן. די פינפטע קאלאניע האט זיך איינגעגעבן אריינדרינגען אזוי טיף אין פוילן'ס לייב, אז עס איז כמעט ניט געבליבן קיין שום מעגליכקייט איר אויפצודעקן און אידענטיפיצירן.

און אויב א פאראייניקטע און ניט צוטרייסלטע פוילן וואלט נאך געקענט זיך געגנשטעלן א געוויסע צייט די פיל מערערע דייטשע כוחות, דורך העלדישקייט אדער זעלבסט־אפפערונג, האט אבער א קראנקע און פון אינערליכן פארראט צופרעסענע פוילן, ניט געקענט זיך האלטן א לענגערע צייט, חאטש היפשע טיילן פון די פוילישע ארמיי און עטליכע אפיצערן — האבן ארויסגעוויזן ביישפיללאזע העלדישקייט.

אבער טראץ די בארעכטיקטע פעסעמיסטישע אויסרעכ־נונגען, האט זיך געפילט א איבערגעטריבענע זיכערקייט צווישן די אפיצערן און אין פוילישן מיליטערישן שטאב, טיילווייז ווייל די פאליאקן זיינען פון נאטור גרויסהאלטער, און טיילווייז צוליב די פאלשע הנחה אז דייטשלאַנד וועט ניט וואגן אטאקירן פוילן און זיך ווידער פארוויקלן אין א קריג מיט פראנקרייך און ענגלאַנד. ווען דער ענגלישער פרעמיער טשעמבערליין האט ערקלערט אז ענגלאַנד בלייבט ביי אירע פארפליכטונגן טראָץ דעם רוסיש־דייטשן אָפמאך און וועט קומען צו הילף פוילן אויב זי וועט ווערן אטאקירט, האבן ברייטע קרייזן אין פוילן אנגעהויבן גלויבן בתמימות אז די סכנה פון קריג איז פארביי. די דאזיקע מיינונג איז אויך פארשפרייט געווארן דורך די דייטשע פינפטע קאלאניע, און א דאנק איר האבן די דייטשן מצליח געווען ביי זייער ערשטע אטאקע אויף פוילן צו פארניכטן דעם פוילישן לופט־פלאט און אויסנוצן פאר זיך די פולקאמע איבעראשונג. די פאָליאקן זיינען טאקע געווען מאביליזירט, אבער ביינאכט האבן זיי פארלאזן זייערע פאזיציעס ביי די פארטיידיקונגס הארמאטן און זיינען געגאנגען שלאפן, מיט דער האפנונג אז די דייטשע דראונגען וועלן זיך באשרענקן אין די גרעניצן פון א פסיכא־לאגישע מלחמה.



וואַרשע — חצר יהודי ברחוב נאלבקי בעת המלחמה
וואַרשא — א אידישער הויף אויף נאלעווקיס אין די מלחמה טעג

העליונות, והם איבדו את שיווי משקלם הנפשי מיד עם המהלומות הראשונות שניתכו עליהם על־ידי הצבא הגרמני. בעוד שראש עירית וורשה, אמיץ־הלב, מר סקרזשינסקי ועמו מספר קציני בדרגות בינוניות, גמרו אומר להילחם על וורשה עד הסוף, עשו המטה העליון, חברי הממשלה והפקידות הגבוהה, הכנות קדחתניות לברוח מן המערכה בחשכת־הלילה לעבר לובלין, בהשאירם אחריהם את גייסות פולין ללא מטה עליון וגוף מכוון, וזאת — בשעה בה עמדו במערכת־דמים אכזרית ביותר.

במצב זה הצטרפו כבר גם האופטימיים ביותר לדעה, כי המערכה אבודה. בריטניה וצרפת אמנם עמדו בהתחייבויותיהן והכריזו ביום 3 לספטמבר מלחמה על גרמניה, אולם, הדבר לא שינה במאומה את המצב הצבאי המיואש. לא היה בידי מעצמות המערב להגיש עזרה של ממש לכוחות הלוחמים הפולניים.

ממשלת פולין נמלטה ללובלין, אולם עד־מהרה התברר כי לובלין נתונה לסכנת־כיתור לא פחות מאשר וורשה הבירה. המחנה הגרמני הארבעה־עשר, התקדם במהירות צפונה־מזרחה ממקום מוצאו הדרומי, מגבולות סלובקיה, ולעומתו דהר ראש־החץ של האגף השמאלי של המחנה הגרמני השלישי, אשר חדר ממזרח פרוסיה תוך מאמץ לסגור ביחד, בתנועת־מלקחיים מוחצת, את כל פולין המרכזית, כולל את מחוזות וורשה ולובלין.

אנשי הממשלה והמטה הכללי החליטו להמשיך במנוסתם מזרחה והועידו לבירה זמנית את העיר קרמניץ שבוואהלין. כל כלי־רכב תקין גוייס למנוסת־בהלה זו של השליטים שנטשו את המערכה בעיצומה, וזנחו את חובתם בימים הגורליים. פולין טבלה אז בדמה ולא היה איש שיקום ויוקיע את העריקה הבוגדנית הזאת. הם החרימו את כל הבתים הציבוריים והטובים בקרמניץ כדי לשכן בהם את החבורה הגדולה שערקה ממקום המערכה והגיעה לעיר באפילת־הלילה. אולם הגרמנים, שרשת־הריגול שלהם פעלה להפליא, החלו מיד להפציץ את קרמניץ ולהרוס את בתיה.

האוויריה הגרמנית ביצעה 9000 גיחות ליום — קבע דו"ח רשמי. כל גיחה השאירה אחריה מספר גדול של הרוגים, בתים הרוסים וחורבן רב. וורשה הבירה התכוננה לקרב של כבוד וכמוה מדלין, המבצר העתיק השוכן על אם־הדרך בין וורשה ולובלין. בפומורניה לחם בגבורה הגייס הפולני הגדול, ובעוד כיתורו הולך ונשלם, החזיק מעמד בווסטרפלטה ובשטחים נרחבים אחרים. במחוז לודז, עמדו גייסות פולניים חלשים יותר ואובדי־עצות ועמלו למנוע את ניתוקם. הגייס הפולני שנהדף מסביבות מלאבה עמד בקרבות עקשניים והאיט — אם כי לא עצר — את התקדמות הצבא הגרמני לעבר וורשה, מצדה הצפוני. הגייס הדרומי של פולין, נסוג תוך אבידות לעבר הנהר סאן. כל קשר בין 6 הגייסות והמחנות הפולניים הלוחמים לבין עצמם ובינם לבין המטה הכללי שוב לא היה קיים. כן גם לא בוצעה כל פעולה ממשלתית בעורף האזרחי. בגלל התוהו־ובוהו הופסק למעשה גם הגיוס. כל האספקה הצבאית שובשה ופסקה מלהתקיים, והמפקדים הצבאיים המקומיים נאלצו לדאוג בעצמם לאספקה. מחסני תחמושת ענקיים נשארו בחלקם נעולים, מהם היו שהופצצו על־ידי פולנים ומהם שנפלו שלל לידי הגרמנים בעוד האחראים הראשיים בורחים יחד עם חברי הממשלה והמטה הכללי הראשי, ובעוד קרבות רבים בחזיתות מוכרעים מפאת מחסור בתחמושת אצל הפולנים.

המפקדים הפולניים בחזיתות עמדו עד־מהרה על השגיאה הגורלית של המטה הכללי, בפרסו את הצבא לאורך כל הגבולות ללא כל אפשרות להחזיק מעמד ולמנוע הבקעות וכיתורים וללא כל אפשרות להבטיח את העורף. כבר ביום השני והשלישי למלחמה, טיכסו המפקדים הללו לבדם עצה כדי לשנות את המצב ולמנוע את התבוסה המוחצת. תכניתם היתה לסגת מאיזורי־הגבול ולהתאחד לכוח אחד במרכזה של פולין, אולם, השעה היתה מאוחרת כבר. דרכי־הנסיגה נחסמו ועל צבא פולין, שפוצל באופן טראגי באשמת מטהו, הוטל לנהל מלחמה אבודה בתנאים קשים, כאשר כל מחנה מנותק ממשנהו.

השבוע הראשון לאחר הפלישה

מצבם הנואש של צבאות פולין העצמאית צייר תמונה עגומה למדי בתום השבוע הראשון לקרבות העקובים מדם. חיל־האויר חדל מלהתקיים להלכה ולמעשה. בריטניה וצרפת הסתפקו בהכרזת מלחמה ולא שיגרו שום כוח אוירי או יבשתי לעזרת הפולנים הנלחצים ביאוש וצועדים לאבדון. רוסיה הסובייטית הכריזה על גיוס חלקי וריכזה כוחות עצומים מסביב לגבולות המזרחיים של פולין, דבר



ווארשה עולה בלהבות / ווארשא ברענט ...

די איבערעטריבענע גרויסהאלטעריי פון די הערשנדע קרייזן אין פוילן און פון די הויכע מיליטער־לייט, האט ניט וויניק געהאלפן דייטש־לאַנד צו באוועלטיקן פוילן. אויב אין יאר 1920, בעת דער באלשעוויסטישע אינוואזיע אין פוילן, האט דער פוילישער נענעראל־שטאב באקומען הילף פון ענגלישע און פראנצויזישע מיליטער־ספעציאליסטן, האט אבער אין יאר 1939 ניט געוואלט דער פוילישער אויבער־קאמאנדיר אנ־נעמען קיין שום אויסלענדישע בארטונג, און האט אפילו ניט אויסגעזאגט איינע פארטייד־קונגס־פלענער זיינע פארבינדעטע. דאס איז געווען טראגיקאמיש, ווען דער אינפארמאציע דינסט אין מערב האט געדארפט באקומען זיינע ידיעות וועגן דאס וואס עס טוט זיך אין פוילישן מיליטער און אין די פארטיידיקונגס ארבייטן — פון זיינע אגענטן אין דייטשלאַנד. און די ידיעות דורך דייטש־לאַנד זיינען געווען אויסערגעווענליך יענוי — ווייל דייטש־לאַנד האט זיי באקומען פון אירע אגענטן אין פוילן.

דאס זעלבסשטענדיקע פוילן איז פאקטיש געווען א לאַנד פון מינדערהייטן. זיינער צאל האט דערגרייכט ביז 33% פון די אלגעמיינע באפעלקערונג (11,5% אוקראיניער, 10% איידן און די איבעריקע: דייטשן, ליטוויניער און וויים־רוסן א.א.ו.). אבער טראץ דעם האבן אלע פוילישע רעגירונגן, זייט איר ענטשטאונג, געפירט א ענגע נאציאנאליסטישע פאליטיק, מיטן אויסגעשפראכענעם ציל אינגאנצן צו פאלאניזירן פוילן. דער פאקט וואס באלד א דריטל פון פוילישן מיליטער איז באשטאנען פון מינדערהייטן, האט געשטעלט אין פראגע די טריישאפט און נוצליכקייט פון גרויסע טיילן פון פוילישן מיליטער, און עס איז געווען קלאר אז מען קען זיך כלל ניט פארלאזן אויף די אוקראיניש אין אלגעמיין, אדער ליטווישע, שוין ניט רייד־ענדיק וועגן די זעלנער פון דייטשער אפשטאמונג — אז זיי וועלן קעמפן מיט איבערגעבנהייט פאר פוילן געגן די דייטשע איינדרינגלער.

נאר די אידישע מינדערהייט, די געקריוודעטע און גע־יאגטע, זיינען געבליבן מיטן גאנצן הארצן טריי די פארטיי־דיקונג פון פוילן און די מלחמה געגן דעם גרויזאמן דייטשן איינדרינגלער. צענדליקער טויזענטער אידישע סאלדאטן אין פוילישן מיליטער וואס האבן געליטן בזיונות און שיקאנעס פון די פוילישע אפיצערן און קאמענדאנטן, האבן מיט איבער־געבענהייט און מוט זיך געשטעלט צום קאמף. א טייל פון די פוילישע אפיצערן האבן אין יענע צומישטע טעג געענדערט זייער באצאונג צו די אידן, האבן איבערגעגעבן אידישע סאלדאטן פאראנטוואַרטליכע אויפגאבן, און די אידישע סאלדאטן האבן מיטגעהאלפן אויסצוראטעווען נעסטן פון שפיאנען און דיווערסאנטן. אבער עס האבן ניט געפעלט קיין אפיצערן פון אלע ראנגען, וואס אפילו אין אנבליק פון די גרויסע נאציש־ע דראונג, זיינען זיי געבליבן טריי דעם ראסיזם און זייערע אנטיסעמיטישע געפילן. אפילו אויפן שוועל פון אונטערגאנג און פארניכטונג, האבן זיי געשטעלט אויפן ערשטן פלאץ דעם אנטיסעמיטישן שפיל פאר די רעטונג פון זייער לאַנד און אומאפהענגיקייט. די איבערגעגעבענע און טריי־ע אידישע סאלדאטן האבן זיי אוועקגעוואַרפן אין א זייט און די צוויי־פעלהאפטע טיפן — אויף פראנטווארטליכע שליסל־שטעלן.

און אזוי איז פוילן צוגעטרעטן צו די גורל־דיקע מלחמה. אפן פאר די סכנה פון די פינפטע קאלאניע פון די נאציס, ארומגעריינגלט פון אלע זייטן מיט בלוטיקע שונאים, אויפ־געטריסלט אינוויניק און צופרעסן פון אנטיסעמיטיזם. אנדערסהאלבן מיליאן זעלנער האבן זיך טאקע געשטעלט צו פארטיידיקן דעם אומאפהענגיקן פוילישן פאן, א טייל פון זיי האבן מקריב געווען זייער לעבן, פארגאסן זייער בלוט כדי צו ראטעווען דעם כבוד און פרייהייט פון זייער לאַנד, אבער דער קאמף איז געווארן עגטשיידן נאך איידער ער האט זיך אנגעהויבן. און במשך פון עטליכע טעג איז פוילן געפאלן א צושלאגענע אין די הענט פון דעם נאציש־ן געשפענסט.

די אינוואזיע האט זיך אנגעהויבן — דייטשלאנד אטאקירט

דעם ערשטן סעפטעמבער, 4:45 פארטאג האט זיך אנגעהויבן די דייטשע אינוואזיע אויף פוילן. 55 געשולטע דיוויזיעס האבן מיט ברענענדיקן צארן געשטורעמט אין די ערשטע ליניע — אויף דעם אומגלויביקן לאַנד, ווען נעגן זיי האבן זיך געשטעלט נאר 30 פוילישע דיוויזיעס און נאר איינע פון זיי איז געווען א געפאנצערטע. אויפן צפון־דיקן פראנט וואס האט זיך געצויגן פון מזרח־פרייסן ביז פאמרן, האבן 20 דייטשע דיוויזיעס צווישן זיי 3 געפאנצערטע — אנגעהויבן זייער אינוואזיע־מארש אונטער די פירונג פון ענגעראל פאן באק.

פון מזרח־פרייסן האט בייז געשטורעמט די דריטע דייטשע ארמיי אונטער די לייטונג פון ענגעראל קאהלער. די ארמיי האט געהאט 8 דיוויזיעס. איר אויפגאבע איז געווען דורכ־צוברעכן די פארטיידיקונגס־ליניע וואס די פאליאקן האבן אויפגעשטעלט ארום מלאווע, און נאכן דורברעכן די ליניע, האט די ארמיי געדארפט זיך צוטיילן אין צוויי פייל־שפיצן. איינער — כדי צו באלאגערן די הויפט־שטאט ווארשע פון צפון־מזרח־זייט און דער צווייטער וועט דארפן אטקירן אויף

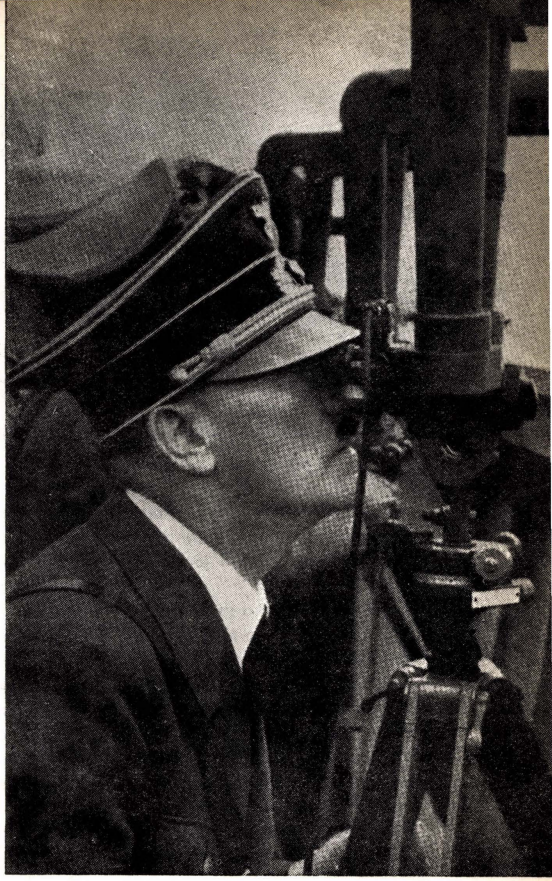

היטלר עמד שעות שלימות על גשר ליד פראגה — ועקב בהנאה סאדיסטית על חורבן ווארשה / שעה'ן לאנג איז היטלער געשטאנען ביי א בריק נעבן פראגה, מיט סאדיסטישע הנאה זיך געוועקט מיט דעם חורבן פון ווארשא.

שלא בישר טובות ודיכא עוד יותר את רוח־הלחימה של הפולניים.

הגייסות הפולניים במערב, בין קוטנו ולודז, לא עמדו מול כוחות־המחץ הגרמניים של המחנה העשירי בפיקודו של הגנרל פון־ליסט. הכוח הפולני אמנם לחם שם בגבורה ממש ובלב מספר התקפות, אולם היה חסר־אונים מול העדיפות המכרעת של הגרמנים באויר ובנשק כבד. אחרי ימי־מאבק אכזריים הצליחו דיביזיות־השריון הנאציות להבקיע את החזית הפולנית. המחנה הפולני השלישי, שמנה 6 דיביזיות, התפלג, והנאצים ניצלו עד־מהרה את הפירצה והריצו מיד 2 דיביזיות משריינות לוורשה. הם כבשו בקלות את בז'ין ואויאזד, אמשינוב וגריצה, ומיהרו לשים מצור על הבירה הפולנית מצד מערב. חלק מהמחנה הפולני השלישי נסוג לעבר פומורניה והתאחד שם עם המחנה הפולני השני ואילו החלק האחר נסוג לעבר ראדום, למרכזה של פולין. מחוזות לודז, קלץ וקטוביץ, וחלק ממחוז וורשה, נפלו, איפוא, בידי הכובשים הגרמניים.

בחזית הדרומית היה המצב עגום עוד יותר. המחנה הפולני הרביעי, הגייס הדרומי, נהדף עד־מהרה על־ידי האגף השמאלי של המחנה הגרמני העשירי ועל־ידי המחנה הגרמני הארבעה־עשר בפיקודו של הגנרל פון־רונדשטאט. מחוזות קראקה והחלק המערבי של מחוז לבוב היו כבר בידי הגרמנים. הם מיהרו לפרברי לבוב ומשם הגיעו לבריסק ליטבסק, כדי לשים מצור על מרבית שטחה של פולין באמצעות תנועת־המלקחיים המתוכננת.

מאחורי ביצורי־מלאבה ועד לאיזור ביאליסטוק, לחם המחנה הפולני הראשון תוך הקרבה וגבורה ובלם חלקית את התקדמות המחנה הגרמני השלישי. אבל חוסר סיוע אוירי כלשהו וחוסר נשק כבד היה בעוכרי הפולנים גם באיזור הזה. דיביזיות הפרשים הפולניות הסתערו גלים־גלים על טורי הגרמנים המתקדמים בעזרת טנקים ונשק ארטילרי כבד. הפולנים נסוגו עד לעבר הנהר נארב וביצרו שם את עמדותיהם, אשר החזיקו מעמד ימים מועטים בלבד. חיל־האויר הגרמני עשה שמות בצבא הפולני ומנע ממנו כל יזמה להתקפת־נגד יעילה. האגף השמאלי של המחנה הגרמני השלישי התקדם בביטחה לעבר בריסק ואילו האגף הימני הצליח להתאחד עם המחנה הגרמני הרביעי בפיקודו של הגנרל פון־קלוגה. כך נותקו כל הכוחות הפולניים שלחמו סביב לגדיניה ודנציג.

חלף רק שבוע מאז פרצה המלחמה והתמונה הצבאית שהצטיירה ביום ה־7 לספטמבר 1939 הוכיחה כי המערכה כבר הוכרעה. שליש משטחה של פולין היה כבר בידי הכובשים. כל אמצעי־הקשר והאויר של הפולנים חוסלו, שוב לא היה כל קשר בין הגייסות הפולניים שלחמו בחזיתות. הגייסות הפולניים ליד גדיניה והגייס הדרומי כותרו, החזיתות הובקעו; מסביב לכוח הפולני העיקרי בפומורניה, שמו הגרמנים טבעת־מצור, הממשל האזרחי הפולני התפורר למעשה וכל שירותי־האספקה שותקו. שוב לא היתה כל אפשרות למנוע את כיתורה של וורשה.

המחוזות המזרחיים של פולין, גלילות ווילנה, וואהלין וגליציה המזרחית, היו עדיין מרוחקים מקו־החזית. פעולות הגיוס בחלק זה של פולין התנהלו עדיין בצורה מניחה את הדעת, אבל שלטונות הצבא באיזורים הללו איבדו כל קשר עם המטה הפולני הכללי ולא ידעו, למעשה, לאן להחיש את התגבורות. בעוד שהמפקדה הפולנית המחוזית בלבוב אספה כוחות מוגברים להגנה על העיר, עברו יחידות צבאיות רבות שחנו בסביבתן — צפונה־מערבה. חיל־הקשר הגרמני תרם רבות למבוכה, כאשר הצליח להעביר ליחידות פולניות תוהות ולמפקדים נטולי־קשר — ידיעות והוראות מסולפות ומסורסות.

המחנה הפולני השני, בפיקודו של הגנרל קוזנצ'ה, עמל ללא־ליאות להחלץ מהמצור הגרמני ולהתאחד עם גייסות הפולנים שלחמו מסביב לוורשה. בפיקודו של הגנרל המוכשר הזה, ביצעו הפולנים התקפות עזות על הכוחות הגרמניים ששמו מצור עליו, אבל — לשוא וללא־הועיל. העדר כל סיוע אוירי והמחסור החמור בנשק מתאים, מנעו מכוחות־המחץ כל הצלחה של ממש.

הצבא הפולני אמנם שלט עוד בבליטת פוזנה, החזיק

דרום־מזרח צו ביאליסטאק און בריסק, פאראוסגיין וואס שנעלער און זיך צוזאמענטרעפן אויפן מיטן וועג מיט די פערצענטע דייטשע ארמיי, וועלכע איז אריינגעדרונגען אין פוילן פון די צווייטע זייט, איבער דעם סלאוואקישן גרענץ און אזוי ארום איינשליסן דעם גרעסטן טייל פון פוילישן שטח אין א דערדריקנדער צאנגען־באוועגונג.

דער צווייטער פליגל פון גענעראל פאן פאק׳ס מיליטער, די פערטע דייטשע ארמיי אונטער די פירונג פון גענעראל פאן קלוגע, וועלכע האט געציילט 12 דיוויזיעס, האט זיך קאנ־צענטרירט אין די מערב־זייט פון פוילישן קאריאדאר אין פאמערן. די ארמיי האט באקומען די אויפגאבע איינצונעמען דאנציג און גדיניע וואס אויפן באלטישן ים, פארניכטן דאס פוילישע מיליטער וואס געפינט זיך דארט און מארשירן דורך ביידע זייטן פון די וויסל ביז וואַרשע.

ווי געזאגט, האט דאס דייטשע מיליטער אריינגעדרונגען פון דרום־זייט אין פוילן דורך די סלאוואקיע, וואס איז דאן געווען אונטערן פראטעקטאראט און איבער וועלכען דער דריטער רייך האט אין מערץ 1939 איבערגענומען די „פאר־טיידיקונג" פון אירע גרענצן. די דאזיקע אינוואזיע איז אויסגעפירט געווארן דורך דער פערצענטער דייטשער ארמיי אונטער די פירונג פון גענעראל פאן רונדשטאט. אויף די ארמיי, וואס האט געציילט 11 געקליבענע דיוויזיעס איז ארויפגעלייגט געווארן די אויפגאבע איינצונעמען שלעזיען און מערב־גאליציע, קראקא און מיטל־גאליציע, אריינדרינ־גען ביז לעמבערג און פון דארט שטורמען אויף צפון, כדי זיך צוזאמענטרעפן מיטן פייל־שפיץ פון די דריטע דייטשע ארמיי, צווישן בריסק און לעמבערג און אזוי ארום איינ־שליסן פוילן פון אלע זייטן.

אבער די הויפט אויפגאבע איז ארויפגעלייגט געווארן אויף דאס מיליטער פון גענעראל פאן ליסט, וועלכער האט ארומ־געזונען די אכטע דייטשע ארמיי מיט אירע 7 דיוויזיעס און די צענטע ארמיי מיט אירע 17 דיוויזיעס, צווישן זיי — 6 גענאנצערטע דיוויזיעס. אויף די ארמעען וועלכע זיינען אריינ־גע־דרונגען אין פוילן אין א בריים מערב־פראנט פון קאלישער געגנט ביז שלעזיע — איז ארויפגעלייגט געווארן די אויפגאבע דורכצושלאגן זיך דורכן פוילישן מיליטער און גיין אויף דער הויפט־שטאט וואַרשע פון מערב־זייט. און אין די צייט וועז אכטע דייטשע ארמיי האט געדארפט באשיצן דעם לינקן פליגל פון די הויפט־אינוואזיע ארמיי נעגן אטאקן פון פוי־לישן מיליטער וואס האט זיך קאנצענטרירט אין פאמערן, האבן די 6 גענאנצערטע דיוויזיעס פון די צענטע ארמיי גע־דארפט אויספירן דעם דורכברוך. די דייטשע סטראטעגיע ביים איינגעמען פוילן איז צוגעפאסט געווארן פולשטענדיק ענגוי לויטן צוזאמענשטעל פון די פוילישע כוחות. דער דייט־שער שטאב האט פאר זיך געהאט ענגויע באריכטן וועגן אלע ערטער וואו עס האבן זיך געפונען פוילישע מיליטער, זייער צאל און קאמף־מעגליכקייטן. און די דייטשע כוחות פונ־אנדערטיילונג איז צוגעפאסט געווארן מיט א מוסטערהאפ־טער פינקטליכקייט.

טעארעטיש, איז די אויבערקאמאנדא איבער אלע אינ־וואזיע איינהייטן געווען אין די הענט פון גענעראל שטאב און דעם אויבער קעמאנדירענדן גענעראל האלדער, אבער



המאבק על וארשה. הבריקדות סביב לווארשה, קרונות של חשמליות משמשות כמחסום / דער קאמף בײַ וואַרשע. בריקאדות בײַ וואַרשא, וואגאנען פון טראמווייען אלעס שוץ מויערן.

פאקטיש האט היטלער אליין געלייטעט אלע אקציעס פון וואגאן אין זיין ספעציעלן צוג וועלכער האט זיך שטענדיק געפונען נאנט צום פוילישן גרענץ. דער קאמאנדיר פון די פעלד־קאמאנדא פון היטלערן איז געווען גענעראל ערווין ראמעל, ער איז געווען פאקטיש — אויב ניט טעארעטיש — דער וואס האט קאארדינירט אלע מיליטעריש אקציעס.

די דייטשע קריגס־טאקטיק איז געווען באשטימט פון פריער. א שטורם־אפטיילונג האט זיך אריינגעריסן אויף פיל פונקטן אין די בריים פון פראנט און הינטער איר — די אינפאנטעריע. אזוי זיינען צוטיילט געווארן די דייטשע קאמפס־פלעצער אויף אומצייליקע פאזיציעס. דער ערשטער תנאי פאר אזא קריגס־טאקטיק איז — די פולשטענדיקע באהערשונג אין די לופט און קאמוניקאציע מיטלען. די דייטשע האבן מצליח געווען אין די אויפגאבע. דער פוילישער לופט־פלאט איז מערסטנטייל פארניכטעט געווארן נאך אויי־דער ער האט אַפּגעפלויגן צו דער ערשטער שלאכט.

אנטקעגענאיבער די פולסטע פרטים וואס די דייטשע האבן געהאט וועגן דאס וואס עס טוט זיך אויף די פוילישע זייט, האט זיך אריינגעווייזן אינגיכן אז דער פוילישער גענעראל־שטאב האט זייער וויניק געוואוסט וועגן די דייטשע פלענער און מיליטעריש צוגרייטונגן. עס איז געווען א גרונט צו גלויבן אז דער פוילישער גענעראל־שטאב איז פארפירט גע־ווארן דורך די דייטשע פינטע קאלאניע און אויפן סמך פון די פאלשע אויסרעכענונגען איז באשטימט געווארן די פוי־לישע קריגס־טאקטיק.

דער עיקר־דיקער פוילישער כוח וואס האט געציילט 12 דיוויזיעס, האט זיך קאנצענטרירט אין צפון־מערב אין געגנט פון פאמערן, אננעמענדיק אז די וויכטיקסטע דייטשע אפנע־סיווע וועט קומען פון דארטן. דאס איז געווען די צווייטע פוילישע ארמיי אונטער די פירונג פון גענעראל קאזניצא, וועלכע האט געציילט עטליכע רייטער־דיוויזיעס און זיינען געווען אנמעכטיק נעגן די דייטשע פאנצער. די דריטע פוי־לישע ארמיי וואס האט געציילט 6 דיוויזיעס, האט זיך געפונען אין אלארם־צושטאנד כדי צו פארמיידן א דייטשע אינוואזיע אויף שלעזיע און זאגלעמביע און די ערשטע פוי־לישע ארמיי וואס האט געציילט 6 דיוויזיעס, האט זיך געפונען אין אלארם־צושטאנד כדי צו פארמיידן א דייטשע אינוואזיע אויף שלעזיע און זאגלעמביע און די ערשטע פוי־



המאבק על ווארשה. סוללות תותחים גרמניים מפציצים את העיר. דער קאמף בייַ ווארשא. דייטשע ארמאטן בעשיסן דיַ שטאט.

עדיין מעמד ליד גדיניה וניהל קרב אכזרי רב־תהלות ליד הווסטרפלטה; לחם בעקשנות צפונה לוורשה והתבצר בקו וורשה — מודלין. אולם היתה זו מלחמת־כישים שדינה נחרץ לכליה במוקדם או במאוחר, אף שלא נעדרה תהלה.

המפקדים הפולניים הגאים גמרו אומר ללחום מלחמת־יאוש וגבורה עד הסוף, ללחום על וורשה הבירה ולא למסור אותה בקלות לידי הכובשים, ללחום בכל החזיתות — בכל התנאים. רבים מהקצינים הפולניים האמינו כי העזרה הצבאית מבריטניה וצרפת בוא תבוא, אחרים ציפו בחוסר־סבלנות לפתיחת חזית שניה, במערבה של גרמניה, על־ידי הצרפתים — דבר שיאלץ את הגרמנים להפריש חלק מכוחותיהם ולהוציאם משדה־המערכה בפולין והפולנים יוכלו ממילא לבלום את ההתקפה הגרמנית ולייצב חזית קבועה, אולם עד־מהרה התברר כי היו אלו תקוות־שוא. פולין העצמאית חוסלה באכזריות ושום מדינה לא באה לעזרתה.

השבוע השני לקרבות

בשמיני לספטמבר, עם התקרב ראש־השנה של שנת ת״ש, הצליחו דיביזיות־השריון של המחנה הגרמני העשירי, בפיקודם של הגנרלים ריכנאו ובלסקביץ, להבקיע להם דרך בפיצרה בחזית הפולנית המערבית, ולהגיע מקוטנה לפרברי וורשה המערביים, ובכך החל כיתורה של הבירה. המפקדים המקומיים החליטו לעשות מאמץ אחרון ולהציל את וורשה מסכנה מיידית. הגיישות הפולניים בפומורניה, בפיקודו של הגנרל קוטז׳יאה, עברו להתקפת־נגד נמרצת דרומה, תוך מגמה לבלום את הפירצה בחזית המערבית ולנתק את הדיביזיות המשוריינות של המחנה הגרמני העשירי שעמדו כבר בפרברי וורשה.

בתשיעי לספטמבר נפתח קרב אכזרי ליד הנהר בזורה והפולנים הצליחו תוך מאמץ עליון להדוף את הצבא הגרמני בגיזרת קוטנו—לוביץ. רק העדר סיוע אוירי כלשהו וחוסר תיאום עם גייסות פולניים אחרים, מנע מהפולנים את כיתור הצבא הגרמני הפולש ויצירת חזית מלוכדת חדשה במערב. היה זה קרב־דמים שנמשך 10 ימים, בו לחמו בגבורה ממש למעלה מרבע מיליון חיילים פולניים. הגרמנים העבירו לזירת־קרב זו תגבורת גדולות. מטוסים פולניים או אחרים לא הפריעו לגרמנים לרכז את תגבורתם אשר מנתה 6 דיביזיות של המחנה הגרמני השמיני וקורפוס שלם של המחנה הגרמני הרביעי. רבבות חיילים פולניים הופקרו במערכת־דמים זו כשהם נתונים ללחץ הבלתי פוסק של מהלומות חיל־האויר הגרמני אשר לא הופרע במלאכתו ע״י הגנה אוירית פולנית.

למרות המאמץ הגרמני העליון לא הצליחו הפולשים לשבור את התקפות הפולנים, אשר ריתקו בקרב כח גרמני שמנה עד 30 דיביזיות. התברר, כי אילו עמד כוח פולני זה, בפיקודו של הגנרל קוטז׳יאה, במערך איסטרטגי נוח יותר, ואילו לא הוצב ע״י המטה הכללי הפולני במלכודת בטוחה ובפני סכנת־כיתור בלתי־נמנעת, כי אז היתה דרכם של צבאות גרמניה פי כמה קשה יותר במסעם לכיבוש פולין. אולם היה זה מאוחר מדי בשבוע השני לקרבות בשביל המפקדים הפולניים, מכדי לשנות את המצב הקשה.

בעוד היה נטוש מאבק־האיתנים בין גייסות הפולנים והגרמנים, מה־9 בספטמבר ועד ל־19 בו, הלך ונחתם גורלו של הצבא הפולני לכליה ולחיסול. הנשק והתחמושת אזלו, המחנה הפולני השני התמוטט לחלוטין, 170 אלף חיילים פולניים נפלו בשבי. בו בזמן דהר המחנה הגרמני הארבעה־עשר לרחבה של גליציה והגיע ביום 12 לספטמבר עד לשערי לבוב. גייסות הפולנים במקום התכוננו לקרבות, אולם חוד־המחץ הגרמני פנה דרומה, דרך פשמישל, לעבר בריסק ליטבסק. בדהרתו כבש שטחים עצומים ונתקל למעשה בהתנגדות חלושה. ב־17 לספטמבר קם המגע הראשון בין הטורים הראשונים של המחנה הגרמני הי״ד לבין החוד הקדמי של המחנה הגרמני השלישי אשר חדר ממזרח פרייסין. וכך נסגרה פולין בתנועת־מלקחיים אדירה לארכה ולרחבה.

האגף השמאלי של הצבא הפולני קשר מגע עם המחנה הפולני הדרומי, אשר שרידיו התבצרו בסביבות ראדום. 4 דיביזיות פולניות שהתבצרו בסביבה, יגעות ועייפות, מחוסרי אספקה ותזונה וללא כוחות־עזר באויר, הוכנעו תוך זמן קצר נוכח העדיפות המכרעת של הגרמנים.

בסיום השבוע השני לקרבות לבשה המלחמה צביון של „מלחמת־כישים״. שרידי הצבא הפולני במערב פולין לחמו בחרוף־נפש והתבצרו בכמה כישים: כיס פומורניה וכיס וורשה, כיס מודלין ושרידים בווסטרפלטה, ליד הפרוזדור הפולני לים הבלטי, וכיס צבאי קטן ליד לודז׳. צפונה מוורשה, לעבר פרוסיה המזרחית, עדיין התנהלו קרבות מקומיים, לאחר ששככו הקרבות עקובי־הדם מאחורי ביצורי מלאבה, לאורך הוויסלה עד למבואות ביאליסטוק. שם עמד במערכת־גבורה, המחנה הפולני הראשון, והסב לגרמנים אבידות כבדות בנפש. אולם גם מערכה זו הוכרעה, כאמור, עוד בטרם פרצו הקרבות.

בשוך הקרבות, לא הסתירו הגרמנים את התפעלותם מיכולת־הלחימה של הצבא הפולני אשר הביא לעתים מבוכה רבה במפקדה הגרמנית. הם תיארו את הקרבות לאורך הוויסלה כאחד מקרבות־הדמים־והחשמד הגדולים ביותר בכל הדורות. הם לא הסתירו את העובדה שגייסות הפולניים בפומורניה היוו מקור של דאגה רצינית לגבי מטה הצבא הגרמני.



נציג המפקדה הצבאית הפולנית בווארשה יוצא עם דגל לבן לברר את תנאי הכניעה / פוילישע אופיצירן מיט א ווייסען פאן פרובירן האנדלען וועגן אונטערגעבן זיך.

לישע ארמיי האט געהיט מלאווער פארפעסטיקונגען, האפענדיק אז די ערשטקלאסיקע פארפעסטיקונגען וועלן צונישט מאכן די דייטשע אינוואזיע אין מזרח פון פריסן.

שוין אין די ערשטע 24 שעה איז קלאר געווארן אז די פוילישע אויסרעכענונגן זיינען פולשטענדיק פאלש. דאס פעלן פון געניג רעזערוון אין הינטערלאַנד האט געבראכט צום צוזאמענפאל נאך א סאך טעג פריער. דאס קאנצענטרירן פון די הויפט כוחות ביי די גרענעצן האט געשטעלט די פוילישע ארמיי גלייך ביים אנהויב פאר א סכנה פון ארומרינגלונג. אזוי איז ארומגערינגלט געווארן די דרומדיקע פוילישע ארמיי שוין אין צווייטן טאג פון די מלחמה דורך דעם רעכטן פליגל פון די צענטע דייטשע ארמיי און דורך דעם לינקן ארעם פון די פערצענטע דייטשע ארמיי. מיט גרויסע שוועריקייטן האט זיך די פוילישע ארמיי פון יענעם זייט פון דעם טייך סאן, ארויסגעדרייט פון פולשטענדיקער ארומרינגלונג, לייַדענדיק שווערע פארלוסטן האָט זי אַפּגעטרעטן צו מזרח און די ארמיי פון גענעראל רונדשטאט האט איר נאכגעיאגט און געשלאגן אן רחמנות.

די דריטע דייטשע ארמיי פון גענעראל קאהלער, האט אין די ערשטע טעג זיך יא אנגעשלאגן אן א שטארקן ווידערשטאנד פון די ערשטע פוילישע ארמיי וועלכע האט זיך באפעסטיקט ביי די מלאווער באפעסטיקונגען און האט אפילו אריסגעגאנגען עטליכע מאל מיט רעלאטיוו איינגעגעבענע געגנאטאקעס. אבער שוין אויפן דריטן טאג פון שלאכט האט זיך אריסגעווינען די איבערוועגנדיקע אויבערהאנט פון די דייטשן אויף די לענג פון דעם גאנצן פראנט. די פוילישע קאוואלעריע איז געווען אנמעכטיק געגן די ריזיקע דייטשע טאנקן. דאס פוילישע מיליטער, ניט האבענדיק קיין מינימאלע לופט פארטיידיקונג, האט געמוזט אָפּטרעטן, די באפעסטיקונגען זיינען אריבער אין דייטשע הענט וועלכע האבן זיך א ווארף געטאן, צו די שטחים וואס הינטער זיי — אויף די פוילישע ארמיי וועלכע איז אָפּגעטרעטן אויף ווארשע.

אין די צייט ווען די פערטע דייטשע ארמיי האט זיך געשלאגן מיטן פוילישן מיליטער אין פאמערן און האט אים אָפּגעשטויסן האט דער הויפּט־כח פון די דייטשן אונטער די אנפירונג פון גענעראל פאן ליסט, מיט לייכטקייט ביינגעקומען די שוואכע פוילישע כוחות אויפן הויפט פראנט אין מערב און האט געשטראמט צום אינדוסטריע צענטער פון לאדז קיין ווארשע. דאס איז געווען נאך אין די ערשטע וואך פון די מלחמה אויף פוילן, און די עראבערער האט זיך שוין איינגעגעבן צו דעצידירן דעם גורל פון קאמף און אריינדרינגען טיפער אין הארצן פון פוילן.

פוילן — פארזייט מיט טויטע קערפערס

שוין אין ד׳ ערשטע טעג פון די בלוטיקע אינוואזיע האבן זיך די דייטשע יעגער־אראפלאנען ארויסגעווייזן אלס איבער־וויגעדיקע קראפט אינערהאלב דעם טויט און חורבן זייענדיקן דייטשן לופט פלאט וואס האט באהערשט אינגאנצן די פוילישע הימלען. צום אנהויב האט זיך א לאז געטאן די היטלעריסטישע אוויאציע אויף די פלי־פעלדער און קאמוניקאציע צענטערן פון פוילן, און איר האט זיך דורך דעם איינגעגעבן צו פארניכטן דעם הויפט־כוח פון דעם פוילישן לופט־פלאט און צושטערן גרונטיק די קאמוניקאציע־נעץ. די פיל פוילישע באנען זיינען גלייך פארוואנדלט געווארן אין א בארג שארבנס און הורבעס שטאל וואס האבן אנגעווארפן א אימה. אזוי ארום, שוין אויפן דריטן טאג, איז פאקטיש איבערגעריסן געווארן די גאנצע פארבינדונג צווישן די פוילישע איינהייטן איינע מיט די צווייטע און צווישן זיי און דעם ענגעראל־שטאב אין ווארשע.

די ראדיא פארבינדונג איז נאך דאן ניט געווען אזוי פארפולקאמט אין פוילן. דאס מיליטער גענוי ווי די ציוויל־אדמיניסטראציע, האט זיך באנוצט מיטן טעלעפאן אדער מיט קוריערן. אבער די דייטשע פינפטע קאלאניע הינטער די פוילישע ליניעס, האט שוין געזארגט צו שטערן די פאר־בינדונג און איר איבערריסן. ניט געזעענע הענט האבן איבערנאכט צושטערט דעם גאנצן טעלעפאנען נעץ פון פוילן און גלייך האט זיך אויך ארויסגעווייזן, אז די זעלבע דיוואר־סאנטן האבן געארבעט אויך אין קאמוניקאציע מיניסטעריום און אין די הויפּט־פארוואלטונג פון די באנען אין פוילן.

די פוילישע שאסעען זיינען קיינמאל ניט געווען פון די בעסטע און די פאליאקן האבן צו דעם נאך געהאָפּט אז די

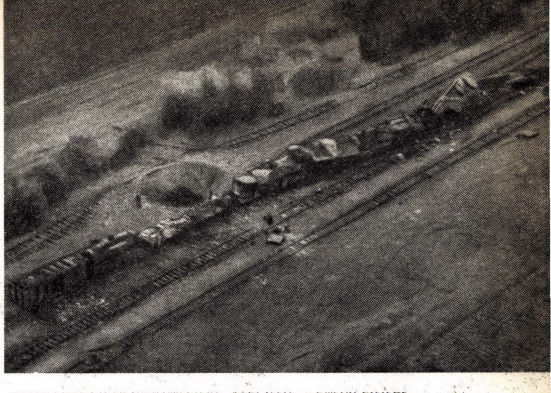

בסביבות ווארשה — חורבן והרס. תמרות עשן עדיין מכסים רכבות שפוצצו ביי ווארשא — אלעט חרוב. וואלקנ'ס רויך פון ברענעדיקע באנען.

פעולות־הכיבוש הגרמניות התנהלו בהתאם לתכנית. כוחו העדיף של הצבא הגרמני, שליטתו המוחלטת והשלמה באויר ויתרונו העצום בציוד כבד, מנעו, למעשה, כל הפתעה מראש. המטה הכללי הגרמני היה משוכנע כי יצליח לחסל את פולין העצמאית במשך שבועיים ולמגר כל התנגדות. היה אמנם יסוד רב לחישובי הגרמנים, אולם יכולת־הלחימה של יחידות פולניות מרובות עלתה על כל המשוער על־ידי הגרמנים. בכיסים שנוצרו בתום השבוע השני למלחמה על פולין, לחמו הפולנים בגבורה ולא חשבו להניח את נשקם בקלות.

80 אלף החיילים היהודיים בצבא הפולני היוו במלחמת־גבורה נואשת זו, משענת איתנה ובלתי־מתערערת ומקור עידוד לחיילים בני פולין עצמה, אם כי גם בתקופת המלחמה הקצרה, רוויית־הדמים ועמוסת־הסבל, לא חסרו מקרים של קיפוח ורדיפות נגד חיילים יהודיים.

נסתיים השבוע השני לקרבות על פולין וקרוב למיליון חיילים פולניים עדיין עמדו בחזיתות ולחמו בגבורה. הם התכוננו ללחום עד לכדור האחרון ועד לחייל האחרון — לפי הכרזתם של המפקדים הפולניים בחזיתות, אולם באותה שעה כבר חדלה ממשלת פולין מלהתקיים ואמרה לנטוש את מקום מושבה האחרון בקרמניץ שבוואהלין.

המצור על וורשה

וורשה, העיר היפה, התוססת ושוקקת־חיים, הוטלה לאוירה של חרדה ורוויה פחד. מאז פרצה המלחמה פקדו אותה לעתים מזומנות המפציצים הגרמניים, אשר הריקו בה את מטענם ההרסני ללא־רחמים. תושבי הבירה מודאגים היו עד היסוד נוכח התוהו־ובוהו שפקד את משרדי הממשלה ועובדיהם מהיום הראשון לפלישה הנאצית. להרגשת־הדכאון תרמה גם הנהירה המוגברת של המוני אנשים שנמלטו מבתיהם בישובים קרובים ורחוקים ודימו לעצמם למצוא מחסה בין קירותיה המזועזעים של וורשה, בת המיליון ומחצית המיליון תושבים. בתוך זרם הפליטים בלט המספר הרב של רבבות יהודים, אשר אף הם קיוו לחסות תחת קורת־גגה של וורשה, בה היתה הקהילה היהודית הגדולה ביותר באירופה.

זרם הפליטים שנהר לבירה גבר מיום ליום ומשעה לשעה, ובמקביל לנהירה זו זרם גם מבול־הידיעות המדאיגות מחזית־המלחמה. בעוד והמונים נעים לעבר הבירה, נתקיימה גם נהירה הפוכה בצורת בריחה המונית בעקבות הממשלה הפולנית ופקידיה והמטה הכללי של הצבא וסגל עובדיו. ברור היה שבעקבות זרם הפליטים, שבאו מחוסרי־כל בהפקירם אחריהם את כל הונם ורכושם, מתקרבת ובאה לשערי העיר — החזית עצמה.

שרידי גייסות פולניים מובסים, חטיבות שלימות ממחנות שהוקפו וכותרו, מצאו להם נתיב מסתורי בדרך־לא־דרך להגיע לוורשה, והם הפכו עד־מהרה לחיל־המצב של הבירה, שהגיע עד ל־140 אלף חיילים בערך. רבבות חיילים אחרים נקלטו במצודת מודלין שבסביבת וורשה, מקום שם גם התגבש כוח צבאי שמנה עד 75 אלף איש.

נוכח הגידול שחל בכוח הצבאי בבירה, החליטו חוגים פטריוטיים מסויימים, לארגן הגנה עצמית על וורשה. ראש העיר, מר סקז'ינסקי, הכריז על הקמת חטיבה מיוחדת של מתנדבים המוכנים להקריב את חייהם למען מאבק האבוד מראש. רבבות מתנדבים, וביניהם יהודים לאלפים, התייצבו עד־מהרה בתחנות־ההרשמה. רבבות אנשים יצאו לפרברי העיר הגדולה, הפכו את הרחובות המובילים לכבישים הבינעירוניים למבצרים. כל מעבר — נחסם, כל מוצא — בוצר, ותוך ימים מספר הפכה העיר הענקית למבצר סגור ומסוגר, באין יוצא ובאין בא. נכון לקדם את פני הרעה.

ב־8 לספטמבר, הגיעו 2 דיביזיות־שריון גרמניות ראשונות עד לשערי וורשה. דיביזיות אלו שנמנו על המחנה הגרמני העשירי, הגיחו למקום דרך פירצה בסביבות קוטנו — לודז והתבצרו מערבית לבירה הפולנית. כעבור יומיים, לאחר ש־2 דיביזיות־השריון הגרמניות החלו להפגיז את העיר, הגיעו לגבולותיה הצפוניים של וורשה, גם הטורים הראשונים של המחנה הגרמני השלישי, אשר התגברו על המחנה הפולני הראשון לאחר מלחמה עקובה מדם ליד ביצורי מלאבה. וורשה כותרה, איפוא, משני צדדיה, וכעבור 48 שעות כותרה העיר מכל העברים ומצור כבד הושם עליה.

הקרב על וורשה החל. בפקודת היטלר הוחשו למקום גדודים שלמים של חיל־התותחנים שהמטירו אש־תופת על העיר בלי־הרף. הגנרל האלדר, ראש מטהו של המרשל בראוכיטש, המפקד העליון של כוחות גרמניה שפלשו לפולין, סיפר בפני בית־הדין הבינלאומי בניירנברג, כי התחנן בפני היטלר שיימנע מלהחריב את וורשה, כיוון שבין כך היא תיפול כפרי־בשל, במוקדם או במאוחר, ולמה איפוא יהרוס עיר ענקית? האלדר הוסיף כי היטלר לא שעה לדבריו ופקד להמטיר אש וגפרית על הבירה הנצורה, להרסה כליל ולהפכה לעי־חרבות.

ואכן ביצע הצבא הגרמני את הפקודה בשלימות. היטלר, שנע ברכבת המשוריינת שלו מאחורי החזית, הגיע עד לעמדות הקדמיות בסביבות העיר, בהנאה סאדיסטית מרובה עקב מרחוק, בעזרת משקפת, אחר תהליך החרבת העיר והרס בתיה. המפלצת לא ידעה שבעה נוכח מחזה מקפיא־הדם. שעות מרובות עמד והשקיף על־פני וורשה הטובלת בדמה.

רעגנס וועלן נאך מער קאליע מאכן די וועגן. אבער — אומזיסט. דער וועטער איז געווען וואונדער־שיין און די נעכט זיינען געווען קלארע, אויסגעשטערנטע און פארגאסן מיט לבנה ליכט. אזוי, אז די פולקאמע פארטונקעלונג איבער גאנץ פוילן האט ניט געהאלפן, און האט אינגאנצן ניט געשטערט די דייטשע באמבארדירער אויסצולייזדיקן זייער צושטערעניקן באגאזש און נאך מער פארשטארקן די מהומה און תוהו ובוהו אין די פוילישע שטעט.

די וועגן זיינען געווען פארפלייצט מיט מענשן. הונדערטער טויזנטער פליטים זיינען געלאפן אן א ציל, נאר כדי צו אנטלויפן פון דעם משחית. זיי האבן געשטערט די באוועגונג פון מיליטער און האבן פארלייכטערט די דייטשן אין זייער מארד־ארבעט. די נאצישע יעגערס האבן מיט לייכטקייט געשניטן אין די מענשן־מאסן וואס האבן אנגעפילט די שאסעען און האבן פארזיצט אין די זיידן פון אלע וועגן א גוואלדיקע צאל צייטווילליקע קברים. די מאשינען געווארן פון די „מעסערשמידט" אראפאלאנען האבן געיאגט איבער די וועגן אויף וועלכע עס האבן זיך צונויפגעדריקט מאסן מענשן, און אין איין מינוט זיינען פיצלעך זויג־קינדער געבליבן יתומים און מאסן פרויען — אלמנות. און צווישן די געהרגעטע איז געווען די צאל פון די אידן זייער גרויס, ווייל זיי זיינען דאך געווען די ערשטע וואס האבן זיך געלאזט לויפן.

דאס ווירטשאפטליכע לעבן האט פאקטיש אויפגעהערט שוין אין ערשטן טאג פון די מלחמה. די פלענער וואס זיינען אויסגעארבעט און באשטעטיקט געווארן דורך די פוילישע רעגירונג — פאר א נויט־צושטאנד, האבן פארלארן זייער ווערט און זיינען געווען אינגאנצן ניט דורכפירבאר ווען די פוילישע רעגירונג האט פאקטיש אויפגעהערט צו פונקציאנירן אויסערהאלב די גרעניצן פון ווארשע. דער מאנגל אין די נויטיקסטע זאכן איז געווארן גרעסער פון טאג צו טאג שוין אין די ערשטע טעג פון קריג. און דאס אן א וועלכן עס איז געארדנטן אויפזיכט אדער קאנטראלע.

דער גורל פון וואַרשע איז שוין באשטימט געווארן ווען די דריטע דייטשע ארמיי האט זיך אייגענעבן דורכצובראכן טייל־ווייז די מלאווער פארפעסטיקונגען און פיר דייטשע דיוויזיעס האבן זיך דערנענטערט אן אויפהער צו וואַרשע. די פוילישע מיליטעריש היערארכיע, וועלכע האט געירשנט דעם מארשאל פילסודסקי, האט בעת'ן קאמף ניט אריסגעווויזן קיין מוט און ניט אויסגעהאלטן די פראבע אין די שווערע־טעג. די פארריסענע אפיצערן אין שפיץ מיט ענעראל רידז־שמיגלי, האבן זיך אויסגעצייכנט מיט זייער גאוה און גרויס־קייטס־געפיל, און זיי האבן פארלארן זייער גייסטיקן גלייכ־געווויכט גלייך מיטן באקומען די ערשטע קלעפ פון דעם דייטשן מיליטער. אין די צייט ווען דער מוטיקער וואַרשאווער בירגערמייסטער סקארשינסקי צוזאמען מיט א ביסל מיטעלע אפיצערן — האבן באשלאסן צו שלאגן זיך פאר וואַרשע אין בזיון סוף, האט דער ענעראל־שאב, די מיניסטארן און די העכסטע רעגירונגס־בעאמטע, געמאכט פיבערהאפטע צוגרייטונגען צו אנטלויפן ביינאכט קיין לובלין, איבער־לאזענדיק א טייל פון מיליטער אין פוילן אן א אויבער־קאמאנדא אדער וועלכן עס איז לייטונגס־ארגאן. און דאס, אין א צייט וועו מען האט זיך געפונען אין א גרויזאמן בלוטיקן קאמף.

רמבטוב ליד וואַרשה. הכל נטוש ועזוב. פרשים נאציים שולטים בכל / רעמבטוב ביי וואַרשא. אלעס חרוב און ליידיק. דייטשע קאוואלעריע אליין אין שטעטל.

אין אזא לאגע, זיינען אפילו די סאמע אפטאמיסטן גע־קומען צו דער מיינונג, אז דער קאמף איז פארלארן. ענגלאנד און פראנקרייך האבן טאקע געהאלטן זייערע פארפליכטונגן, און אין דעם דריטן סעפטעמבער ערקלערט קריג דייטשלאנד, אבער דאס האט מיט גארניט געענדערט די פארצוויפלטע מיליטערישע לאגע. די מערב מאכטן האבן ניט געקענט דערלאנגען ממשות'דיקע הילף די קעמפענדע פוילישע מילי־טער.

די פוילישע רעגירונג איז אנטלאפן קיין לובלין, אבער באלד האט זיך ארויסגעוויזן אז לובלין שטייט פאר די סכנה אראמגערינגלט צו ווערן ניט ווייניקער פון וואַרשע. די פערצענטע דייטשע ארמיי האט זיך שנעל דער־נענטערט צו צפון־מזרח דרומדיק פון זיין אויסגאנגס־פונקט — די סלאוואקישע גרעניץ. אנסטעגן אים האט געיאגט דער פייל־שפיץ פון לינקן פליגל פון די דריטע דייטשע ארמיי, וועלכע איז ארייגגעדרינגן פון מזרח פריסין, באמיעדיק זיך ארומצורינגלען צוזאמען אין א צורייבענדיקער צאנגען־באוועגונג, גאנץ צענטראל־פוילן, איינגערעכנט די געגנטן פון וואַרשע און לובלין.

די רעגירונגס־מיטגלידער און דער ענעראל־שטאב האבן באשלאסן צו אנטלויפן וווייטער צו מזרח, אין דער צייטווייליל־קער הויפט־שטאט קרעמעניץ אין וואלין. יעדער גאנעער קאמוניקאציע מיטל איז מאביליזירט געווארן פאר דעם בהלה'דיקן געלויף פון די הערשער וועלכע האבן פארלאזן דעם קאמף אין סאמע מיטן, און זיך אויסגעדרייט פון זייער פליכט אין די גורל'דיקע טעג. פוילן האט זיך געטונקט אין איר בלוט און עס האט זיך קיינער ניט געפונען וואס זאל טאדלן די דאזיקע פארראטערישע דעזערטירונג. זיי האבן עקספראפאריט אלע עפענטליכע און בעסטע בנינים אין קרעמעניץ, כדי דארט איינלאקירן די גאנצע באנדע וואס האט דעזערטירט פון פראנט און געקומען אין שטאט אינמיטן נאכט. אבער די דייטשן, וועמענס שפיאנאזש־רינג האט גע־ארבעט ערשטקלאסיק, האט גלייך אנגעהויבן באמבארדירן קרעמעניץ און צושטערן די הייזער.



אחרי הצבא באים אנשי ס. ס. להשלים את החורבן
נאכן מיליטער קומען די ס-ס. לייט, צו ענדיקן דעם חורבן.

מגיני העיר הנצורה עמדו במבחן־הגבורה. הם הדפו את הסתערויות הגרמנים תוך אבידות כבדות וחסמו כל פירצה בחומת העיר. 120 אלף חיילים ומתנדבים לחמו בחרוף־נפש ובגבורה קרוב לשלושה שבועות עד שנאלצו להיכנע. במרחק לא רב מוורשה לחמו 35 אלף חיילים במבצר מודלין ועמדו בחרוף־נפש על כבודם, באותה שעה שוורשה נכנעה, הניחו גם החיילים הללו את נשקם והלכו בשבי.

300 סוללות־תותחים מכל הקוטרים, המטירו יום ולילה אש על הבירה הפולנית המוקפת מכל עבריה. מגיני־העיר השיבו באש בינונית וחלשה נגד העוצמה המוגברת של המתקיפים. אולם עיקר סבלם של תושבי העיר בא בגלל ההפצצות הבלתי־פוסקות מהאויר. יום־יום ולילה־לילה פקדו מטוסי־האויב הגרמני את שמי־העיר הנצורה והמטירו עליהם מטענים כבדים של חומר־נפץ ותבערה, ללא כל הבחנה במטרה. רחובות שלמים נמחקו כליל, בתים גדולים הפכו לעיי־חרבות וקברו את תושביהם. רשת־החשמל נחבלה ללא־תקנה ואחריה — הופסקה אספקת־המים. סבל תושבי העיר גבר בהתמדה עם התדלדלותם של מחסני־המזון.

ההתקפות הישירות של הגרמנים, בסיוע ארטילריה כבדה וטנקים רבי־עוצמה, נהדפו בזו אחר זו, עד שהגרמנים אמרו נואש בנסיונם לכבוש את העיר בקרב פנים־אל־פנים. מעשי־גבורה־והקרבה שלא יאומנו, בוצעו על־ידי החיילים היהודיים והלא־יהודיים. מפקדת העיר אמנם עמלה רבות כדי למנוע אפליות וקיפוחים נגד יהודים בימים הטרופים הללו, אולם לא כל הפולנים עמדו בנסיון זה, אם בעת חלוקת מצרכים חיוניים לאוכלוסיה ואם בעת הגשת עזרה לנפגעים המרובים.

קרוב לאלף התקפות אוויריות ביצעו הגרמנים על שמי וורשה בשלושת השבועות של המצור. הם הסבו חורבן איום לכרך הגדול. מבין 20653 בתי־המגורים וגורדי־השחקים שהיו בוורשה ביום ה־1 לספטמבר 1939, נהרסו לחלוטין 1986 מבלי להשאיר כל סימן (9.4 אחוז). 8472 בתים נהרסו חלקית, או שאגפים מהם נמחקו (41.0 אחוז), רק 30 אחוז מאגפי הבתים שנהרסו בחלקם, היו ראויים לשימוש. כ־40 אחוז היו מזועזעים ללא תקנה וללא אפשרות לשיקומם מחדש, ורק 30 אחוז ניתנו לתיקון. מנזק הישיר של הרכוש שנהרס בגלל המלחמה בוורשה, הגיע לדברי העתון „ברלינר ברזנצייטונג", לסכום של מיליארד ו־850 מיליון דולר, כולל בתים הרוסים או הרוסים למחצה, מפעלי תעשיה, ציוד, מכונות, סחורות ורכוש אחר.

עד 80 אלף איש, רובם אזרחים, נהרגו מההרעשות וההפצצות, באין אפשרות של גישה לבתי־הקברות הפכו הגנים הציבוריים של וורשה וכן חצרות הבתים, לבתי קברות, שם מצאו משפחות שלימות את מנוחתן.

וורשה היהודית טובלת בדמה

יהודי וורשה מנו 30.1 אחוז מהאוכלוסיה הכללית של בירת פולין, אולם סבלם הישיר כתוצאה מהמצור על וורשה, עלה בהרבה על יחס זה. הצפיפות בשכונות־המגורים של יהודי העיר עלתה על זו של הפולנים וכתוצאה מכך נפגעו יותר מההפוצצויות וההרעשות. הגרמנים, מאידך, עמלו לפגוע במיוחד בשכונות היהודיות, אם בהפצצות מהאויר ואם באמצעות ההפגזות. באיזור נלבקי, שם התגוררו כמאתיים אלף יהודים לפני המלחמה, נהרסו עד 40 אחוז מהבתים, ואילו באיזור גזיבוב, שם גרו עד 80 אלף יהודים, נהרסו 60 אחוז מהבתים.

ביום השני לראש־השנה ת"ש, הושלם להלכה כיתורה של וורשה וההפצצות הלכו ותכפו, אולם עוד שלושה ימים לפני כן, בערב ראש־השנה, עת בה טרחו בני־הקהילה להכנות־החג, פקדה להקה גדולה של מפציצים גרמניים את הבירה הפולנית והפציצה את השכונות היהודיות בצורה בולטת והפגנתית. היתה זו גם לדברי הגרמנים, „מתנת חג מיוחדת ליהודי וורשה מאת חיל־האויר הגרמני".

בצום גדליהו שוב פקדו המפציצים הנאציים את וורשה היהודית, הפעם הפציצו במיוחד את רובע נלבקי. 200 יהודים נהרגו כתוצאה מפעולה רצחנית זו, ובתוכם: 38 ילדים, 94 נשים, כשהבניין הגדול ברחוב פרנציסקנסקה 29, נפגע פגיעה ישירה מפצצה גרמנית של 1500 ק"ג.

70 מטוסים שבאו גלים־גלים הלמו בלי־רחם בו ביום ברובע זה. סיכום זהיר של קרבנות היהודים עלה על 2000 הרוגים, פרט לפצועים ונעדרים. שוב לא היה בידי הפולנים כל נשק אנטי־אוירי יעיל מבלי לדבר כבר על מטוסי־קרב. ללא פחד ובאין־מפריע השתוללו הנאצים בשמי־העיר, בחרו להם במטרות שנראו להם להפצצה וחזרו לבסיסם.

מיום ליום גברו ההרעשה וההפצצות מהאויר. פצצות־התבערה גרמו שריפות ענק והמחסור במים מנע את כיבויין. ענני־עשן שחורים היתמרו אל־על ולשונות־אש האדימו את פני השמים, ובעיר עלו עד לב־השמים זעקות־הכאב של הנצורים.

בכל עשרת ימי תשובה לא פסקו הגרמנים מלהרעיש את העיר. עצמת־האש שניתכה על העיר גברה מיום ליום ומשעה לשעה. חמרי־הרפואה אזלו וכמעט לא היתה אפשרות להגיש עזרה של ממש לנפגעים. פניותיהם הדרמטיות והגוליות של מגיני־העיר ללונדון, פאריס והעולם הגדול לא נשאו כל פרי. איש לא בא לעזרת העיר הנצורה.

ואם בימי־התשובה הפציצו הגרמנים את העיר ללא אבחנה, הרי שעם התקרבות יום־הכפורים החלו שוב לפגוע באופן מכוון בשכונות היהודיות. אלפי יהודים נהרגו אז,



בהתאם לתנאי הכניעה — פועלים פולניים בווארשה מפנים את הדרך לצבא הנאצי
פוילישע ארבייטער רייניקען אפ די נאסן פון ווארשה, דאס דייטשע מיליטער זאל פריי אריינמארשירן

דער דייטשער לופט־פלאט האט געמאכט 9000 פלוגן אין א טאג, שטעלט פעסט א אפיציע־לער באריכט. יעדער ארויספלי־גער איבערגלאזט נאך זיך א גרויסע צאל הרוגים, צושטערט הייזער און א גרויסן חורבן. די היופט־שטאט ווארשע האט זיך געגרייט צום ערן־קאמף, און א־זוי אויך מאדלין, די אלטע פעס־טונג אויפן וועג צווישן ווארשע און לובלין. אין פאמערן האט העלדיש געקעמפט א גרויסער פוילישער קארפוס. און אייד־ער איז געווארן ארומגערינגלט אינגאנצן, האט ער זיך ווייי־טער געהאלטן אין וועס־טערפלאטע און אַנדערע געבי־טן. אין לאזשער קרייז האבן זייער שוואכע פוילישע אייגהייטן זיך באמיט אומזיסט אויס־מיידן דאס אפשניידן זיי פון אנדערע מיליטער. דאס פוילישע מיליטער וואס איז אפגעשטויסן געווארן ביי מלאווע, האט זיך געפונען אין עקשנות׳דיקן קאמף, און האט, אויב ניט אַפגעהאלטן, איז לפחות פארלאנגזאמט — דעם דייטשן פארמארש אויף ווארשע פון צפון־זייט. דער דרומדיקער פוילישער קארפוס, איז אפגעטרעטן מיט פארלוסטן צום טייד סאן. קיין שום פארבינדונג צווישן איין ארמיי־טייל און דעם צווייטן און צווישן די ארמיי טיילן און דעם גע־נעראל־שטאב איז שוין ניט געווען, עס איז אויך ניט געטאן געווארן קיין שום רעגירונגס־ארבעט אין הינטערלאַנד. צוליבן דוהו ובוהו האט זיך פאקטיש אויך אפגעשטעלט די מאביליזאציע. די מיליטעריש־ע אינטענדאטור איז צושטערט געווארן און אויפגעהערט עקזיסטירן און די ארטיקע קאמע־נדאנטן האבן געמוזט דאגה׳ן אליין פאר זייער אויסהאלטונג. ריזיקע געווער־סקלאדן זיינען טיילווייז געבליבן פארשלאסן, אנדערע זיינען אויפגעריסן געווארן דורך די פאליאקן און אנדערע זיינען אריינגעפאלן אין דייטשע הענט. און אין די זעלבע צייט זיינען די הויפט־פארוואלטונגס־ביראָ־קראטן מיט די רעגירונגס־מיטגלידער און דעם גענעראל־שטאב, אין די צייט וועו א סאך קאמפן אויף פארשיידענע פראנטן זיינען פארלארן געגאנגען צוליבן מאנגל אין געווער ביים פוילישן מילטער.

די פוילישע קאמענדאנטן אויף די פראנטן האבן גלייך פארשטאנען דעם גורל׳דיקן פעלער פון דעם גענעראל־שטאב. איבערלאזענדיק דאס מיליטער איבער די לענג פון די גרע־ניצן אן שום מעגליכקייט צוקומען זיך האלטן און אויסמיידן ארומרינגלונגן, און אן שום מעגליכקייטן צו באוואהרענען דעם הינטערלאַנד. שוין אויפן צווייטן און דריטן טאג האבן די אפיצערן אליין געזוכט עצות ווי צו ענדערן די לאגע און פאר־מיידן א שרעקליכע מפלה. זייער פלאן איז געווען אפצוטרע־טן פון די גרענץ זאנעס און זיך פאראייניקן אין איין כוח אין צענטער פון פוילן. אבער עס איז שוין געווען צו שפעט. די וועגן פון ריקצוג זיינען געווען פארמאכט און אויפן פוילישן מיליטער, וואס איז אזוי טראגיש צופיצלט געווארן מיט דער שולד פון זיין ענגעראל־שטאב, איז ארויפ־געלייגט געווארן צו פירן א פארלארענעם קאמף אין שוועדע באדינגונגן וועו איין ארמיי איז אַפגעשניטן פון די צווייטע.

די ערשטע וואך נאך די אינוואזיע

א זייער טרויעריקע בילד פון די פארצווייפעלטע לאגע פון פוילישן מיליטער האט זיך געצייכנט נאך א וואך בלוטיקע קאמפן. די אוויאציע האט טעארעטיש און פאקטיש אויפגעהערט צו עקזיסטירן. ענגלאַנד און פראנקרייך האבן זיך באנוגענט מיט דער קריגס־ערקלערונג און ניט גשיקט קיין שום לופט אדער לאנד־כוחות צו העלפן די פאליאקן וועלכע האבן געקעמפט פארצווייפלט און געגאנגען צום גרונט. סאוויעט רוסלאַנד האט אויסגערופן א טיילווייזע מאביליזאציע און האט קענצענטרירט ריזיקע כוחות ביי אירע מזרח־גרעניצן מיט פוילן, א פאקט וואס האט ניט אנגעזאגט קיין גוטס און האט נאך מער געדריקט אויפן קאמפס־לוסט פון די פאליאקן.

דאס פוילישע מיליטער אין מערב, צווישן קוטנע און לאדז, האט ניט געהאט בכוח אויסצוהאלטן דעם דרוק פון די שטורס־טרופן פון די צענטע דייטשע ארמיי אונטער די לייטנונג פון גענעראל פאן ליסט. דער פוילישער כוח האט אפילו געקעמפט זייער העלדיש און אים האט זיך איינגע־געבן אַפצושלאגן עטליכע אטאקן, אבער ער איז געווען אנמעכטיק געגן דער גוואלדיקער אויבערהאנט פון די דייטשן אין די לופט און אין שווערן געווער. נאך עטליכע טעג פון גרויזאמע קאמפן האט זיך איינגעגעבן די דייטשע געפאנ־צערטע דיוויזיעס דורכצוברעכן דעם פוילישן פראנט. די

באיזור גזיבוב בלבד, נפלו ביומיים הללו, 4000 יהודים. פגז פגע בחדר בו נמצא האדמו"ר מגור, גדול אדמור"י פולין, והרג בו במקום את חתנו הרב ר' יצחק מאיר אלתר ואת שמשו, ר' שמחה בונם לאבל. רחובות שלמים באיזור זה נמחקו כליל. מרבית הבתים בצד הימני של רחוב טוורדה, שם גרו אלפי יהודים בצפיפות, נהרסו, ובתוכם בתי־כנסת מפורסמים ועתיקים. בית־הכנסת ע"ש ר' אהרן סרדינר, בחצר הבית ברחוב טוורדה 4, מרכז התפלה הגדול ביותר בבירה הפולנית, עלה באותו יום בלהבות.

הרעשת העיר הנצורה בארבעת הימים האחרונים הגיעה לשיאה. גושים שלמים עלו בלהבות, כשאין מים לכבותם. אש־התופת לא פסקה ביום ובלילה וכל יציאה מהבית היתה כרוכה בסכנת־מות בטוחה. המחסור במים שוב לא איפשר למגיני־העיר להחזיק מעמד לזמן רב ביותר. נשים פולניות החלו להניף דגלים לבנים על גגות בתיהם. הרעב החל לכרסם קשות בתושבי הבירה.

ביום 27 בספטמבר, החליטה המפקדה הפולנית להיכנע מחוסר ברירה. אחרי משא־ומתן קצר נקבעו תנאי־הכניעה שאמרו: א) על הפולנים לנקות את הבריקדות מכבישי־הגישה לוורשה ולאפשר לרכב הגרמני להיכנס לעיר. ב) על הצבא שהגן על העיר להתייצב במאורגן בפני שלטונות הצבא הגרמני וללכת לשבי. ג) לנקות את העיר מגופות־האדם כדי למנוע סכנת־מגיפה.

בפרוס חג הסוכות קיבלה וורשה הפצועה והשותתת־דם הפוגה של יום אחד לקראת שיעבודה לכובש האיום והאכזר. התותחים נדמו, מטוסי־הצלילה והמפציצים נעלמו משמי־העיר אבל האוכלוסיה היהודית החרדה לבאות היתה טרודה מדי מכדי להתפנות למנוחה. זה חיפש את קרובו וזה את קבר בניהם ואחרים — קורת־גג לראשם אחרי שביתם נחרב לחלוטין. מחצרות הבתים והגגים הועברו המוני הקרבנות ומשפחות שלמות לבית־העלמין היהודי הענקי אשר בוורשה אשר קלט בדומיה את המוני הקרבנות שקדמו לעקידה הגדולה.

הרוסים באים

ב־17 בספטמבר 1939 הודיעה סוכנות הידיעות הסובייטית על כניסת הצבא האדום לפולין. היה זה כאשר וורשה עדיין עמדה על נפשה בקרבות־הדמים המרים ובעוד גייסות פולין עדיין לוחמים בחרוף־נפש במערב פולין. יום לפני הודעת סוכנות הידיעות הסובייטית, יצאה מוסקבה בכעס ובחרון־אף נגד פולין המפרפרת ביסורי־גסיסתה האחרונים. הרעימו שופרות־המודיעין הרוסיים: „מטוסים פולניים עברו את גבול רוסיה ופגעו בריבונותה. ממשלת ברית־המועצות לא תעבור לסדר־היום על מעשה־התגרות זה. גם לסבלנות יש גבול". העובדה שחיל־האויר הפולני שוב לא היה קיים, העובדה שעתוני רוסיה כמו שירותי הרדיו שלה, הודיעו וחזרו והודיעו בתרועות־נצחון כי „פולין הפאשיסטית מוגרה וצבאה חוסל", לא הפריעה לרוסים מלספר, כי לפולנים, הגוועים באפיסת־כוחותיהם ודמם ניגר, התחשק על־סף גסיסתם לפגוע בריבונותה של רוסיה. היה, איפוא, ברור: אחרי ההודעה הסובייטית תבוא פעולה מאד מוחשית, ולא דוקא לטובתה של פולין המותקפת.



גנרל בראכ׳יטש, המפקד העליון של הצבא הגרמני הפושט (מימין) והגנרל האלדר, ראש מטהו, מסכמים את הפעולות / גענעראל בראוכיטש, דער הויפט קאמאנדאר פון די דייטשע אינוואזיע ארמעע (רעכט) מיט גענעראל האלדער, זיין גענעראל שטאב שעף, רעזולטירן די מלחמה

לא כנצורים בעיר מכותרת, אלא כיהודים שנבחרו ע"י האויב הצורר כמטרה לפגיעותיו. אלפי יהודים נקברו בעת המצור בגנים ציבוריים ליד פולנים, כשקברותיהם סומנו במגן־דוד, וקברותיהם של הקרבנות שלא זוהו סומנו בתוספת „נ. נ." (חוסר שם).

היה זה מחזה רגיל לראות יהודי או יהודיה, עומדים בעיצום ההרעשות פצועים ושסועים, מעל גבי גל־אבנים כשהם בוכים ומתאבלים על בני־משפחה, על נפשות יקרות להם ביותר שנקברו חיים תחת עיי־המפולת. ביתם חרב, הונם כולו ירד לטמיון ועם זה — בני־משפחותיהם. אחרים עמדו על ההריסות וניסו להציל נפשות שנקברו בבית. זמזום מנועי־המטוסים ורעש־ההפצצות נתמזג לעתים באנקות־הפצועים והאומללים שקראו לעזרה מתחת לעיי־המפולות, אנקות שהלכו ונחלשו מרגע לרגע עד שנדמו לחלוטין.

ביום הכפורים ולמחרתו, גברה הפצצת וורשה בכלל והשכונות היהודיות בפרט. הקרבות בשטחים רחבים של פולין נדמו, כיסים צבאיים גדולים חוסלו, והגרמנים העבירו את מרבית מטוסיהם לאיזור וורשה. ביום 24 בספטמבר ולמחרתו, ב־25 לחודש זה, פעלו המפציצים הגרמניים בלי־הרף בשמי וורשה. 600 מפציצים נאצים טעוני חומר־נפץ הוריקו בימים הללו את מטענם מעל לשכונות היהודיות.

זעקסטע פוילישע ארמיי וואס האט געציילט 6 דיוויזיעס — האט זיך פונאנדערגעטיילט, און די נאציס האבן גלייך אויס־גענוצט דעם שפאלט און האבן געיאגט צוויי געפאנצערטע דיוויזיעס קיין ווארשע. זיי האבן מיט לייכטקייט איינגע־נומען בזשעזין און אויאזד, אמשינאווא און גריצע און האבן זיך געאיילט צו באלאגערן ווארשע פון מערב. א טייל פון די דריטע פוילישע ארמיי איז אפגעטרעטן צו פאמערן און האט זיך דארט פאראייניקט מיט די צווייטע פוילישע ארמיי און דער אנדערער טייל איז אפגעטרעטן צו ראדאם, אין צענטראל־פוילן. די געגנטן פון לאדז, קיעלץ, קאטאוויץ און א טייל פון ווארשאווער געגנט, זיינען אריינגעפאלן אינגאנצן אין דייטשע הענט.

אויפן דרומדיקן פראנט איז די לאגע געווען נאך טרויערי־קער. די פערטע פוילישע ארמיי, דער דרומדיקער כוח איז גלייך אָפּגעשטויסן געווארן דורכן לינקן פליגל פון די צענטע דייטשע ארמיי און פון דער 14־טע דייטשע ארמיי אונטער די פירונג פון גענעראל פאן רונדשטאט. די געגנטן פון קראקא און דער מערב׳דיקער טייל פון לעמבערג האבן זיך שוין געפונען אין דייטשע הענט. זיי זיינען געלאפן צו די פארשטעט פון לעמבערג און פון דארט, אנגעקומען קיין בריסק, כדי צו באלאגערן דעם גרעסטן טייל פון פוילישן שטח דורך א אויסגעפלאנטער צאנגען־באוועגונג.

הינטער די מלאווער באפעסטיקונגען ביזן ביאליסטאקער געגנט, האט געקעמפט די ערשטע פוילישע ארמיי העלדיש און אפפערוויליק און אים האט זיך איינגעגעבן טיילווייז אפצוהאלטן דעם פארמארש פון די דריטע דייטשע ארמיי. אבער דאס אויספעלן פון אוויאציע און שווערן געווער האט אויך אויף דעם טייל פראנט אלץ קאליע געמאכט. די פוילישע קאוואלעריע האט כוואליענווייז געשטורמט די דייטשע קאלאנען וועלכע זיינען געגאנגען פאראויס אונטערשטיצט פון טאנקען און שווערע ארטילעריע. די פאליאקן זיינען אָפּגעטרעטן ביז הינטער דעם טייך נארעוו און דאָרט באפעס־טיקט זייערע פאזיציעס, וועלכע האבן אבער אויסגעהאלטן נאר געציילטע טעג, די דייטשע אוויאציע האט געמאכט א תל פון פוילישן מיליטער און האט אים ניט געגעבן קיין שום אינציאטיוו־מעגליכקייט פאר א איינגעגעבענע געגן־אטאקע.

דער לינקער פליגל פון די דריטע דייטשע ארמיי האט מיט זיכערקייט מארשירט קיין בריסק און איר רעכטער פליגל האט זיך איינגעגעבן זיך צו פאראייניקן מיט די פערטע דייטשע ארמיי אונטער די פירונג פון גענעראל פאן קלוגע. אזוי זיינען אפגעשניטן געווארן אלע פוילישע כוחות וואס האבן געקעמפט ארום גדיניע און דאנציג.

עס איז אדורך נאר איין וואך פון זינט די מלחמה איז אויסגעבראכן און דאס בילד פון די מיליטערישע לאגע דעם 7־טען סעפטעמבער 1939 האט געוויזן אז דער קאמף איז שוין פארלארן. א דריטל פון פוילנס שטח איז שוין געווען אין די הענט פון דעם עראבערער. אלע לופט און קאמוני־קאציע פארבינדונגען זיינען פארניכטעט געווארן. עס איז שוין ניט געווען קיין שום פארבינדונג צווישן די פוילישע איינהייטן וואס האבן געקעמפט אויף די פראנטן. דאס פוילישע מיליטער ביי גדיניע און אין דרום — זיינען געווען



ליד מודלין המסרבת להכנע, הגרמנים מציתים הכל באש ביי מודלין וואס קעמפט העלדיש. די דייטשן פארברענען אלץ.

ארומגערינגלט. די פראנטן זיינען געווען דורכגעבראכן. ארום דעם פוילישן הויפט־כוח אין פאמרן האבן די דייטשן געשאפן א באלאגערונגס־רינג. די ציווילע אדמיניסטראציע אין פוילן איז פאקטיש צופאלן געווארן און די פראוויאנטירונג איז געבליבן שטיין. עס איז שוין ניט געווען קיין שום מעגליכ־קייט אויסצומיידן דאס ארומרינגלונג פון ווארשע.

די צווייטע פוילישע ארמיי אונטער די קאמאנדע פון גענעראל קאטזשעא, האט נאכאנאנד זיך באמיט זיך ארויס־צודרייען פון דייטשן קלאמער און זיך פאראייניקן מיטן מיליטער וואס האט געקעמפט ארום ווארשע. אונטער די קאמאנדע פון דעם פעאיקן גענעראל, האבן די פאליאקן דורכגעפירט עטליכע געוואגטע אטאקעס אויף די דייטשן וואס האבן זיי ארומגערינגלט, אבער — אומזיסט, דאס אויספעלן פון הילף מצד דעם לופט־פלאט און דער שווערער מאנגל אין גוטן געווער, האבן ניט דערלאזן אז די שטורם־טרופן זאלן האבן וועלכע עס איז הצלחה.

דאס פוילישע מיליטער האט נאך באהערשט אין פויזנער קלין, האט זיך נאך געהאלטן ביי גדיניע און געפירט א ביטערן פיל בארימטן קאמף ביי וועסטער־פלאטע, האט עקשנות׳דיק געקעמפט צפונ׳דיק פון ווארשע און זיך באפעס־טיטק אויף די ליניע ווארשע—מאדלין. אבער דאס איז געווען נאר א טאשן־קריג וועלכער האט פריער אדער שפעטער געמוזט זיין פארלארן — טראץ די בארימטהייט פון די קאמפן.

די צווייטע וואך פון די קאמפן

דעם אכטן סעפטעמבער, נאענט צו ראש השנה פון יאר ת״ש, האט זיך איינגעגעבן די געפאנצערטע דיוויזיעס פון די צענטע דייטשע ארמיי אונטער די קאמאנדע פון די גענעראלן רייכענאו און בלאסקאוויץ, דורכצוברעכן דעם פוילישן פראנט אין מערב און צוקומן דורך קוטנע — צו די ווארשא־ווער פארשטעט פון מערב. אזוי האט זיך אנגעהויבן דאס ארומרינגלונג פון ווארשע. די ארטיקע קאמענדאנטן האבן באשלאסן צומאכן די לעצטע אנשטרענגונג און ראטעווען ווארשע פון די באלדיקע סכנה. דאס פוילישע מיליטער אין פאמערן אונטער די קאמאנדע — פון גענעראל קוטשעיא, זיינען אריבער אין א שטארקע געגן־אטאקע אין דרום־זייט, מיטן ציל איינצוהאלטן דעם דורכריס פון די דייטשע צענטע



נס המטה הכללי של הצבא הפולני בידי היטלר
דער פאן פון פוילישן גענעראל־שטאב אין היטלערס האנד

בעוד וההודעה הסובייטית על הפגיעה בריבונותה מצד פולין עוררה גיחוך וחרדה, באה הודעה שניה, אף היא ממוסקבה, אשר מסרה את שמותיהם של הטייסים הפולניים ואת דגם המטוסים שחדרו לגבולותיה האוויריים של רוסיה, בציווי סיפור ארוך שהטייסים התכוונו לחדור עמוק לרוסיה ולבצע שם מעשי חבלה. „הכוכב האדום", בטאון הצבא הסובייטי, הרחיק־לכת וטען בפשטות, שנוכח המתרחש בפולין נאלצת רוסיה להתחיל ביזמה צבאית רצינית כדי להבטיח את בטחונה בגבולותיה המערביים.

למחרת, ב־17 בספטמבר, החלו גייסות עצומים של הצבא האדום להציף את גבולותיה של פולין. היחידות הפולניות שנמצאו במחוזות המזרחיים לא העמידו שום התנגדות לכוחות הרוסיים, אולם עובדה זו לא מנעה מהרוסים להתנהג בקשיחות לחיילים הפולניים, לקחו את רובם בשבי וחלק מקציניהם נעלמו ללא־שוב.

ב־18 בספטמבר, כבשו הרוסים את וילנה ואת לבוב, למחרת הגיעו היחידות הראשונות של הצבא האדום עד לבריסק ליטבסק. הפגישה בין חיילי סטאלין לבין חיילי היטלר היתה קרירה אבל מנומסת, ועתים היתה מלווה הבנה הדדית מלאה. בבריסק, מקום שם הרכינו הבולשביקים את ראשם וקיבלו את התנאים החמורים של גרמניה הקיסרית בעת מלחמת העולם הראשונה, נערך בראשית ימיה של המלחמה העולמית השניה, טקס רשמי שבא לסמל את יחסי־הידידות בין גרמניה הנאצית ורוסיה הסובייטית.

שרידי הממשלה הפולנית שקבעו את מקום מושבם בקרמניץ שבוואהלין, הספיקו להבקיע להם נתיב־בריחה דרך הדנייסטר לרומניה. המוני האיכרים המוסתים נגד היהודים, שכחו, כי מתנהלת מלחמה על אדמתם וחלק מהם מיהרו לערים והעיירות כדי לשדוד את היהודים אשר לדידם הפכו ל„גורם הפקר, שמותר להתעלל בו ולשדוד אותו". הכובשים הרוסיים אספו את האיכרים לשווקים והודיעו להם כי רוסיה הסובייטית לא תרשה להם כל פעולות של שוד בשטחים הנתונים למרותה. מאז עברו פעולות־השוד — לידי הגורמים הרוסיים עצמם. בעיירה אחת, כמו קוריץ שבוואהלין, נתאספו כרבבה של איכרים, שקיהם על שכמם וקרדומים בידיהם, ועמדו וחיכו לאות להתחיל בשדידת היהודים. כניסתם של חיילי הצבא האדום העירה, מנעה ברגע האחרון עריכת פוגרומים נגד היהודים הנפחדים.

אוירת־הידידות בין רוסיה וגרמניה הנאצית, נתנה עד־מהרה את אותותיה ככל שהדבר אמור ביחס של הצבא האדום ליהודים. אולם כל זאת לא מנע מהפולנים להאשים את היהודים בבגידה ובמתן עזרה לשלטונות הכיבוש הסובייטיים במחוזות המזרחיים של פולין. כך, איפוא, סבלו היהודים באיזורים הללו הן מהאוכלוסיה המקומית והן מהכובשים גם יחד.

כעבור ששה ימים, ב־24 לספטמבר, עזבו הגרמנים מספר ערים פולניות ומסרון לרוסים, ובעת ובעונה אחת פינו אף הרוסים מספר ערים שנמסרו לגרמנים. בבריסק, שנמסרה אף היא לרוסים, נערך מפגן צבאי משותף של הצבא הרוסי והצבא הגרמני, שכם־לידשכם ניצבו חיילי גרמניה הנאצית, עם צלב־הקרס על זרועותיהם, לידחיילי רוסיה הסובייטית עם סמל המגל והפטיש על חזיהם, יחד חגגו את יום חיסולה של פולין העצמאית.

ביום 28 בספטמבר, שוב הגיע שר החוץ הנאצי ריבנטרופ, למוסקבה. בהכרזה רשמית, חתומה בידי מיניסטרי החוץ, הרוסי והגרמני, נאמר, כי פולין חדלה להתקיים ושטחה התחלק בין שתי המעצמות שוחרות־השלום, הרייך השלישי ובריה־המועצות. לפי ההסכם הרשמי קיבלה גרמניה 189 אלף ק"מ מרובעים משטחיה של פולין, בעיקר איזורים מפותחים, עם אוכלוסיה של 22 מיליון איש. לידי רוסיה נמסרו 200 אלף ק"מ מרובעים ואוכלוסיה של 13 מיליון נפש. מתוך 611 ערי פולין נפלו לידי הגרמנים 410, ואילו לרוסיה הסובייטית, נמסרו 194 ערים. 7 ערים, ובתוכן וילנה, נמסרו לידי ליטה העצמאית. באיזורים שנשארו בידי הגרמנים, גרו בעת פרוץ המלחמה מיליון ושמונה מאות אלף יהודים, ואילו באיזורים שנכבשו בידי הרוסים — מיליון ושלוש מאות וחמישים אלף נפשות יהודיות.

ההסכם הרוסי־גרמני נחתם בחגיגיות מרובה. רוסיה התחייבה לספק לגרמניה חמרי־גלם, דלק, אספקה ומצרכים שגרמניה הנאצית לא יכלה להשיג בגלל הבלוקדה הבריטית. מטענים גדולים של גומי ואשלג הועברו בקפדנות יתירה לגרמניה הנאצית. הרוסים עשו הכל כדי לקיים את ההסכם ולמלא בשלימות את כל סעיפיו. לפי עדותו של הגנרל תומאס, ראש המחלקה הכלכלית במשרד המלחמה הגרמני, בבית־הדין הבינלאומי בנירנברג, מילאו הרוסים את פרטי־

ארמיי וועלכע האט זיך שוין געפונען אין די ווארשאווער פארשטעט.

דעם 9-טן סעפטעמבער האט זיך אנגעהויבן א שרעקליכער קאמף ביי דעם טייך בזורא, און מיט גוואלדיקע אנשטרענגונגן האט זיך די פאליאקן איינגעגעבן אַפצושטויסן די דייטשע אויף דעם אפשניט קוטנע־לויוויץ. נאר דער מאנגל אין הילף פון די לופט און מאנגל אין קאארדינאציע צווישן אנדערע פוילישע איינהייטן, האט אויסגעמיטן דאס ארום־רינגלונג פון דעם דייטשן מיליטער דורך די פאליאקן און אזוי ארום שאפן א נייעם איינהייטליכן פראנט אין מערב. דאס איז געווען א בלוטיקער קאמף וואס האט זיך געצויגן 10 טעג, אין וועלכן עס האבן מיט אמת׳ער העלדישקייט געקעמפט א פערטל מיליאן פוילישע זעלנער. די דייטשן האבן געבראכט צו דעם פראנט־אַפשניט גרויסע פארשטארקונגן. ניט קיין פוילישע און ניט אנדערע אראפלאנען האבן גע־שטערט די דייטשן צו קאנצענטרירן זייערע פראשטארקונגן וועלכע האבן געצייגלט 6 דיוויזיעס פון די אכטע דייטשע ארמיי, און אַ גאנצן קארפוס פון די פערטע דייטשע ארמיי. צענדליקער טויזנטער פוילישע זעלנער האט מען מפקיר געווען אין דעם דאזיקן בלוטיקן קאמף, איבערלאזענדיק זיי אונטער דעם אומאויפהערלעכן דרוק פון לופט באמ־בארדירונגן וועלכע האבן אומגעשטערט גיטאג זייער טויט־מלאכה.

אבער טראץ דער גוואלדיקער אנשטרענגונג פון די דייטשן האט זיך ניט איינגעגעבן די אקופאנטן איבערצוברעכן די פוילישע אטאקעס וועלכע האבן איינגעהאלטן אין קאמף א דייטשן כוח פון דרייסיק דיוויזיעס. עס האט זיך ארויס־געוויזן אז ווען דער פוילישער כוח, אונטער די קאמאנדע פון ענעראל קוטשעיא, וואלט גאהאט א בעסערן סטראטע־גישן פלאץ, און ווען ער וואלט ניט אוועקגעשטעלט געווארן דורכן פוילישן ענעראל־שטאב אין א זיכערע פאסקע און פאר א אומפארמיידליכע סכנה פון ארומרינגלונג, וואלט דער וועג פון דייטשן מיליטער געווען א סאך מאל שווערער אַינ׳ם מארש צו אקופירן פוילן. אבער די צווייטע וואך פון קריג איז פאר די פוילישע קאמענדאנטן שוין געווען צו שפעט, כדי נאך צו ענדערן די שווערע לאגע.

אין די זעלבע צייט ווען עס האט זיך געפירט דער גוואלד־קער קאמף צווישן די פאליאקן און די דייטשן, אין די טעג צווישן 9-טן און 19-טן סעפטעמבער, איז דער גורל פון דעם צופאלענעם און אונטערגייענדיקן פוילישן מיליטער געווען גענחתמט. דאס געווער און אמוניציע זיינען אויסגענאנגן, די צווייטע פוילישע ארמיי איז אינגאנצן צופאלן געווארן. 170 טויזנט פוילישע זעלנער זיינען געפאנגן גענווארן. אין די זעלבע צייט איז געלאפן די פערצענטע דייטשע ארמיי איבער די ברייט פון גאליציע און איז אנגעקומען דעם 12-טן סעפ־טעמבער צו די טויערן פון לעמבערג. דאס ארטיקע פוילישע מיליטער האט זיך צוגעגרייט צום קאמף, אבער דער דייטשער שטרוים־שפיץ האט זיך אויסגעדרייט קיין דרום, דורך פשע־מישל צו בריסק. אין זיין געיעג האט דער דייטשער כוח איינגענומן גוואלדיקע שטחים און פאקטיש זיך ניט אנגע־שטויסן אויף קיין שום ערנסטן ווידערשטאנד. דעם 17-טן



החיילים הפולניים שהגנו על וורשה, יוצאים בהמוניהם לשבי. די פוילישע ארמע וואס האט פאטיידיקט וואַרשא גייט אין פלען.

סעפטעמבער איז געקומען אין באריונג די ערשטע קאלאנען פון די 14-טע דייטשע ארמיי מיטן פאדערשטן שפיץ פון די דריטע דייטשע ארמיי, וועלכע איז אריינגעדרונגען קיין פוילן דורך מזרח־פרייסן. אזוי איז פוילן ארומגענומן געווארן אין א גוואלדיקער צאנג־באוועגונג אין די לענג און אין די בריים.

ביים סוף פון די צוויטע קריגס־וואך, האט די מלחמה באקומן א אויסזען פון א „זאק־קריג". די רעשטלעך פון פוילישן מיליטער אין מערב־פוילן האבן געקעמפט מיט מסירת נפש און זיך באפעסטיקט אין עטליכע „זעק". אזוינע „זעק" זיינען געווען אין פאמערן, ביי וואַרשע, מאדלין און רעשטלעך אין וויסטער־פלאטע, אין דאנציגער קאריידאר ביים באלטישן ים, און א קליינע מיליטערישע „טאש" ביי לאדזש. אין צפון זייט פון וואַרשע, צו מזרח פרייסן, זיינען נאך פארגעקומן ארטיקע קאמפן, נאכדעם ווי די בלוטיקע קאמפן הינטער די מלאווער פעסטונגען אין די לענג פון דער ווייסל ביז נאנט צו ביאליסטאק — האבן אויפגעהערט. דארט איז געשטאנען אין א העלדישן קאמף די ערשטע פוילישע ארמיי און האט גורם געווען די דייטשן שווערע פארלוסטן. אבער ווי געזאגט, איז דער קאמף אויך שוין געווען פארלארן נאך איידער ער האט זיך אנגעהויבן.

די אקופאציע אקציעס פון די דייטשן האבן זיך געפירט פלאמעדיק. די אויבער־האנד פון די דייטשן אין שווערן געווער און די פולקאמע באהערשונג זייערע אין די לופט, האבן פאקטיש ניט דערלאזן קיין שום איבערראשונג. דער דייטשער ענעראל־שטאב איז געווען זיכער אז אים וועט זיך איינגעבן צו פארניכטן דאס זעלבסט־שטענדיקע פוילן און צוברעכן יעדן וויידערשטאנד, שוין במשך פון צוויי וואכן. די דייטשע אויסרעכענונגן זיינען טאקע געווען בארעכטיקט, אבער די קעמפערישקייט פון זייער א סאך פוילישע איינ־הייטן, האט איבערגעשטיגן אלע דייטשע ערווארטונגן. אין די „זעק" וואס האבן זיך געשאפן ביים ענדע פון די צוויטע מלחמה־וואך אויף פוילן, האבן די פאליאקן נאך געקעמפט



היטלר במצעד הנצחון בווארשה — ליד הגן הסאקסי / היטלער בייַ דער נצחון דעפלאדע אין ווארשא, בייַ דעם זאקסישען גארטען.

ההסכם עד ליום האחרון לפני פרוץ המלחמה בין גרמניה ורוסיה.

שירותי־ההסברה הסובייטיים שמרו בנאמנות יתירה על ההסכם עם גרמניה הנאצית, התעלמו לחלוטין מפושעי היטלר וחבר־מרצחיו, ומסרו רק את הודעות המלחמה הגרמניות בנוסח אוהד ביותר לרייך השלישי. שליטי הקרמלין שמחו על ההסכם המחפיר הזה ועל כן דאגו לטיפוחו ולשיפור נוסף של היחסים בינם לבין גרמניה הנאצית.

פולין העצמאית חדלה להתקיים

ב־20 בספטמבר 1939, פירסם המפקד העליון של הצבא הגרמני, המרשל וולטר פון־בראוכיטש, מנשר ליחידות הגרמניות שכבשו את פולין, כי הריפובליקה הפולנית העצמאית, עליה הכריזה גרמניה מלחמה ביום ה־1 לספטמבר — חדלה להתקיים. הצבא הפולני חדל להתקיים, והמאבק נגד האויב הפולני הגיע לסיומו.

המטה הכללי הגרמני אשר פירש את מהלך־הקרב על פולין מנקודת־השקפתו הוא, ראה בקרב הוויסלה בין המחנה הגרמני השלישי לבין גייסות פולין ששמרו על ביצורי־מלאבה — כאחד מקרבות־ההשמד הגדולים ביותר בהיסטוריה. הגרמנים הודו כי תנועות הגייסות הפולניים בפומורניה, סיכנו את הגייס הגרמני העשירי, וכי מפקדים פולניים רבים הצטיינו במלחמה אמיצה זו, אבל עמלם היה לשווא.

אכן, עמלם היה לריק. הם אולי הביאו כבוד לדגל הלוחם הפולני, אבל לא היה בידם לשנות את פני הדברים. העליונות המכרעת הגרמנית בכל סוגי הנשק הכבד, בטנקים ותותחים, במכוניות ובאויר, קבעה את תוצאות־הקרב. 120 אלף איש שנפלו או הפכו לנכים תוך חודש הקרבות, סימלו בדמם רק את השינוי שחל במצב, בלי שתהיה בידם האפשרות לבלום את ההתפתחות האיומה.

היה זה חודש שטוף־שמש־ואור, אשר לא נתכסה ערפילים ועבים, לא ידע נשם ולא בוץ. הפולנים קיוו לגשמים זועפים שישבשו את דרכי־העפר הפולניים המרובים ויאיטו במידת־מה את התקדמות הגרמנים, מזג־אויר אשר יאפשר לצבאות הפולניים המובסים והעייפים עד־מות לנוח קמעא, להתארגן ולהחליף כוח. אולם הכל התאכזר להם. מעולם לא ידעה פולין ימי־סתיו כה יפים ובהירים, ואקלים כה ממוזג, לא קר ולא חם, כבימים הללו. העננים הכבדים והמעיקים אשר החשיכו את עיני יהדות פולין לא הסתירו את ערי פולין ובתיה מעיני המפציצים הנאציים אשר הלמו בהם ללא רחם, יומם ולילה.

בשני כיסים צבאיים עוד עמדו כוחות פולניים ולחמו בחירוף־נפש בכובש האכזרי, בוורשה ובמבצר מודולין. כמאתיים אלף חיילים פולניים, וביניהם יהודים רבים, נמנו על הכוחות הלוחמים האחרונים הללו. אולם כעבור שבוע נכנעו גם כוחות אלו. במוסקבה, בקרמלין, התכנסו מיניסטרי החוץ של הרייך השלישי וברית־המועצות, וויאצ׳סלב מולוטוב ויואכים ריבנטרופ, והחליטו על „חלוקתה הסופית״ של פולין. לרוסיה נמסר 49·4 אחוז משטחה של המדינה, לגרמניה 48·3 אחוז, לליטה — 2·1 אחוז, ואף את סלובקיה הנתונה לפרוקטורט גרמני, לא שכחו, ו„מסרו״ לה, 0·2 אחוז משטחה של פולין, לשם „יישור״ הגבולות. הרוסים נטשו את השטחים אותם הוחלט למסור לידי הגרמנים, ואילו הגרמנים נטשו את שטחי־השלל שנפלו בידם כדי למסרם לידי הרוסים.

השלב הראשון של המערכה על פולין הגיע לסיומו. בחמישי לאוקטובר נערכה תהלוכת־נצחון של חיילות הגרמנים בוורשה ההרוסה שנתקבלה על ידי היטלר בעצמו. בפאריס הקימו מהגרים פולניים ממשלת־גולה שזכתה להכרה על־ידי מעצמות המערב, אבל על פולין השתלט צלב־הקרס העקוב מדם, בנתנו פורקן מלא לשאיפות־הדמים הפראיות שלו. עמי פולין הושקו מקובעת היגון והתרעלה, ובראש וראשונה — הושקתה יהדות פולין השכולה והדווייה, שותתת־הדם והכאב.

על מחוזותיה המזרחיים של פולין — ירד מסך־הברזל, ואילו על מחוזותיה המערביים, המאוכלסים ביתר־צפיפות, המפותחים ומבוססים, ירד מסך הדם והדמע. פולין המעטירה נפלה טרף לידי חיות־פרא מפלצתיות, נעדרי־מצפון ונטולי־רסן, שאמרו לכלות את חמת־זעמם בגולה מחוסרת־מגן זו.

יהדות העולם עמדה אובדת־עצות, מול הטרגדיה האיומה שפקדה את גולת־הכותרת של עם־הנצח. בחשכת ליל־הדמים כתב משורר מירושלים, עיר השלום, את שיר־ההספד:

הלילה, ליל ראשון לחורבן פולין, יש רצון לבכות,
קצת לטפל בפצעים, לחבוש אספלניות על המכות.
וטוב שנדע פשר לכליה, פירוש לסיוט הנמשך,
הן לא כדאי למות ללא טעם, סתם כך.
מני נסתם חזון, ידעתי רק לכתוב אגרת,
ובכל שאחשוב, תמיד את לי נזכרת.
בכל שאחשוב, אזכור את שם נהרגת, נשרפת, נחנקת,
בכל שאחשוב, נוקב בי הכאב: בת עמי בפולין נרסקת.



המפקדים הגרמניים שכבשו את פולין בפני היטלר. משמאל לימין: גנרל פון בק, גנרל ליסט, גנרל קוכלר, גנרל בלסקוביץ, גנרל האלדר, גנרל קולגה, גנרל ריכנאו, אדמירל רדר, אדמירל אלברכט, קונטר אדמירל שניוינד, גנרל מילך, גנרל קסרלינג, גנרל להור, גנרל ישונק. / די דייטשע גענעראלן וואס האבן איינגענומען פוילן ביי היטלערן. פון לינקס צו רעכטס: בעק, ליסט, קוכלער, בלאסקוביץ, האלדער, קלאגה, רייכענאו, די אדמיראלן: רעדער, אלברעכט, שנייווינד, גענעראלן: מילך, קעסערלינג, לאור, יאשונעק.

העלדיש און האבן ניט אנגעהויבן טראכטן א־וועקצולייגן דאס געווער אזוי לייכט.

די אכציק טויזנט אי־דישע סאלדאטן אין פוילישן מיליטער זיי־נען געווען א פעסטער אונערשיטערליכער אנש־פאר און א דערמוטי־קונגס קוואל פאר די פוילישע סאלדאטן א־ליין — אין די העלדישע, פארצווייפלטע מלחמה. חאטש אפילו אין די קורצע בלוטיקע און ליידענפולע מלחמה האט אויך ניט אויסגעפעלט קיין קריוודעס און רדיפות געגן אידישע זעלנער.

די בעלאגערונג פון ווארשע

ווארשע, די שיינע, רירעוודיקע שטאט, פול מיט לעבן, איז אריינגעווארפן געווארן אין א שטימונג פון פאניק און שרעק. פון זינט די מלחמה האט אויסגעבראכן, האט זי ניט איינ־מאל איבערגעלעבט א אנפאל פון דייטשע באמבארדירער וועלכע האבן אויסגעליידיקט אויף איר זייער פארניכטענדיקן באגאזש אן רחמנות. די הויפט־שטאט איינוואינער זיינען געווען זייער פארזארגט זעענדיק דעם תוהו ובוהו וואס האט באהערשט די רעגירונגס אמטן און זייערע אנגעשטעלטע, שוין אין ערשטן טאג פון די נאצישע אינוואזיע. צו די אלגע־מיינע דריקענדע שטימונג האט נאך באאומרואיקט דאס מאסענהאפטע אנטלויפן פון איינוואינער אין אנדערע נאנטע און ווייטע ישובים קיין ווארשע, מיינענדיק אז די צוטריי־סעלטע ווענט פון די אנדערטהאלבן מיליאניקע שטאט — וועט זיי באשיצן. צווישן דעם פליטים שטראם האט בולט געווען די גרויסע צאל אידישע פליטים, וואס איז דערגאנגען אין די צענער טויזנטער. די אידן האבן אויך געמיינט צו געפינען שוץ אונטערן ווארשאווער דאך, וואו עס האט זיך געפונען די גרעסטע אידישע קהלה אין אייראפע.

דער פליטים שטראם קיין ווארשע איז געווארן גרעסער פון טאג צו טאג און פון שעה צו שעה, און צוזאמען מיט דעם שטראם, האט אויך אריינגעשטראמט א מבול פון באאומרואיקנדע ידיעות פון מלחמה פראנט. אין די זעלבע צייט ווען מאסן זיינען געלאפן קיין ווארשע, זיינען אנדערע מאסן אנטלאפן פון איר הינטער די פוילישע רעגירונג און אירע אנגעשטעלטע און דעם גענעראל־שטאב און זיינע מיט־ארבייטער. עס איז געווען קלאר, אז צוזאמען מיט דעם פליטים שטראם, וועלכע זיינען געקומען בארוועס און נאקעט לאזענדיק הינטער זיך זייער גאנץ פארמעגן — דערנענטערט זיך צו די שטאט — דער פראנט אליין.

רעשטלעך פון צושלאגענע מיליטערישע איינהייטן, גאנצע קארפוסן פון ארמייען וועלכע זיינען ארומגערינגלט און איינגעשלאסן געווארן — האבן דורך אומוועגן, אויף א אומ־פארשטענדליכן אופן — זיך דערלאנגט קיין ווארשע. זיי זיינען באלד פארוואנדלט געווארן אין דעם ווארשאווער שטאט־גארניזאן וועלכע איז דערגאנגען ביז 140 טויזנט זעלנער בערך. צענדליקער טויזנטער זעלנער האבן געפונען א פלאץ אין פעס־טונג פון מאדלין ביי ווארשע. דארט האט זיך אויך פארמירט א מיליטערישער כוח פון בערך 75 טויזנט זעלנער.

דעם 8־טן סעפטעמבער זיינען אנגעקומען די ערשטע דייטשע געפאנצערטע דיוויזיעס ביז די טויערן פון ווארשע. די דאזיקע דיוויזיעס וועלכע האבן געהערט צו די צענטע דייטשע ארמיי, זיינען ארויסגעקראכן דורך א דורכברוך ארום קוטנא־לאדזש און זיך איינגעפעסטיקט אין מערב זייט פון די פוילישע הויפט־שטאט. אין צוויי טעג ארום, נאכדעם ווי די צוויי געפאנצערטע דיוויזיעס האבן אנגעהויבן צו באמ־בארדירן דער שטאט, זיינען געקומען צו די צפונדיקע גרע־נעצן פון ווארשע אויך די ערשטע קאלאנען פון די דריטע דייטשע ארמיי, וועלכע האבן בייגעקומען די ערשטע פוילישע ארמיי, נאך א בלוטיקן קאמף ביי די מלאווער באפעסטי־קונגען. ווארשע איז, הייסט עס, ארומגערינגלט געווארן פון ביידע זייטן און אין 48 שעה ארום, איז די שטאט איינגע־שלאסן געווארן פון אלע זייטן און איז געבליבן אונטער א שווערע באלעגערונג.

דער קאמף אויף ווארשע האט זיך אנגעהויבן. לויט היט־לערס באפעל זיינען אייליק געשיקט געווארן צום פלאץ גאנצע הארמאטן־פאלקן וועלכע האבן א לאז געטאן א גיהינום־פייער אויף די שטאט אן אויפהער. גענעראל האל־דער, דער לייטער פון גענעראל־שטאב פון דעם מארשאל בראוליטש, דער אויבערקאמאנדיר פון די דייטשע אינוואזיע־כוחות פון פוילן, האט דערציילט פארן אינטערנאציאנאלן געריכט אין נירענבערג, אז ער האט געבעטן רחמים ביי היט־לערן ער זאל ניט חרוב מאכן ווארשע, ווייל זי וועט דאך אריינפאלן אין דייטשע הענט ווי א צייטיקע פרוכט, פריער אדער שפעטער, צו וואס זשע דארף מען פארניכטן אזא ריזן־שטאט. האלדער האט צוגעגעבן אז היטלער האט אים ניט געוואלט הערן און האט באפוילן צו שיטן אויף די שטאט פעך און שוועבל, איר פארניכטן און פארוואנדלן אין א חורבה.



הקלגסים הנאציים חודרים לכל בית יהודי, רוצחים וחומסים
די דייטשע מערדער בייַ יעדע אידישע שטוב, מארדן און רויבן

לך יהדות פולין הלילה אני כותב אגרת,
אכתבה בפחד, ברטט, ודמעתי עליה נגרת.
דמעתי זאת נשקי האחד, בת לוייתי בנכר,
בה המסתי הריר, נצבו על דרכי למעצר.
הפעם איני יודע, האבכה, אסעיר עולם ואדם,
או, מוטב אחניק זעקתי, אשא סבלי דומם.
הן הפקר דמך לעורבים, לענותך עולם אדיש,
מי נפשו לך נתן, מי בעדך חייו הקדיש?
הלילה אזכרה ימיך מקדם, היותך שלוה וסחופה
חליפות,
ותמיד נאמנה למקור, ותמיד ממשיכה הדורות.
בשבעה דרכים התפזר עמי, אך את שמרת על הגבולין,
ממך לי מאורי, רבי משה איסרליש ומהר"ם מלובלין,
וממך לי החסידות, אש הקדוש שלדור,
וממך לי הישיבות, מבצרי, מגדלי האור.
גם יערות בך התבשמו מריח תפילותיך בלחש,
המו השוקים מגלגל שמשך, הויסלה לך עגב בלחש.
אזכרה ימיך הלילה — עתה הם דועכים ללא זכר,
לילותיך אובדים במגור, ביסורים אין חקר.
יערותיך היו בתי־קברות, העצים — מצבות, מצבות,
הויסלה, דם נשא בזרמו, וגויות ילדים נרקבות.
זה דמך החויר מענוי, ילדיך הם שלא ידעו,
מדוע עד נשימה אחרונה, עד רגע אחרון שטבעו.
הלילה ליל ראשון לחורבן פולין, היש מי בך עוד קם באשמרת,
צופה בליל ובשחר, והוא קורא ומבין באגרת?

על סף תקופת האימים

ימי ספטמבר בפולין אינם תמיד ימים שטופי אור ושמש, יש וגשמים עזים פוקדים את המדינה הזאת, משבשים את דרכי העפר שלה, יוצרים שלוליות של רפש ובוץ ומונעים כל מעבר על פני שבילי העפר המרובים אשר בפולין אשר בלעדם לא תיתכן כל תנועה סדירה במדינה זו. בימי ספטמבר 1939 ציפו אפוא הפולניים יום יום לגשמים אשר ישבשו את תנועת הצבא הפולש, אשר ימנעו מבעדו לנוע במהירות כה גדולה על פני מרחבי המדינה תוך שימוש בלתי מוגבל בכל שביל ובכל נתיב ומעבר. „רק גשם אחד והתותחים הגרמניים הכבדים ישקעו בבוץ ללא נוע ויקילו על הלחץ הבלתי פוסק נגד צבאות פולין המובסים, העיפים למות והזקוקים לנופש כאויר לנשימה" — אמרו קציני צבא פולין.

אבל אחרת רצתה ההשגחה העליונה, ודוקא אותם ימי ספטמבר של המלחמה, ימי אלול היו יפים ובהירים להפליא, אף ענן קל לא נראה בשמיה הקודרים של פולין, אף טיפת גשם אחת לא ירדה בכל הימים הטרופים. נסתמו מעיינות הגשמים ונפתחו ארובות הדם והאש, גולת פולין המעטירה נכנסה לתקופת האימים. בעיצומם של ימי הקיץ היפים נפתחה תקופת החורבן וההרס.

גולת פולין המעטירה, זו אשר מסרה את עצמה על כל נפש מישראל, זו אשר התרחקה יותר מכל גורם אחר מרציחות, זו אשר לא ידעה רוצח או שופך דם בקרבה, זו אשר טיפחה את האהבה לאדם, אשר כל נפש חי היה יקר לה הפכה בעצמה מטרה לחיצי הרוצחים האיומים והגדולים ביותר בדברי ימי האנושות כולה.

וכשם ששמרה יהדות פולין על כבודו של האדם החי כך היא שמרה על כבוד האדם המת, והנה הגיעו הימים המרים והקשים, בהם שוב לא היה כל ערך לחיי היהודי הפולני, בהם נרמס עד עפר כבודו של היהודי החי והיהודי המת.

מדת הדין השתלטה על פולין, ארובות השמים נפתחו, ארובות של דם ואש, שוב לא עבר יום, לא חלפה שעה ללא קרבן יהודי טהור, השמים עצרו גשמיהם, אבל גשם הדמים שוב לא פסק לרגע. כל שניה וקרבנו, מי בחרב ומי בחנק, מי באש ומי ברעב ומי בכל מיתות המשונות.

„הימים הטובים" של יהדות פולין הדווייה, הימים, בהם היתה פרנסה מקור לדאגה, מחלה מקור לטרדה, בימים בהם ניתן ליהודי הפולני להשמיע אנחה על כאבו, על סבלו, נסתיימו הימים הטובים בהם עוררה מחלת הזולת כאב ועגמה, הגיעו ימים חדשים, של קנאה באדם שמת על מטתו, שגמר את חייו בגלל מחלה רגילה, קנאה באדם שמת בידי שמים וזכה להגיע לקבר ישראל.

„למה?" — שאלה נוקבת ומטרידה זו ריחפה בלי הרף בחלל האויר של פולין הדווייה והשסועה, השותתת דם, „למה מגיע לנו זאת?" — שאלה זו נשאלה על ידי זקן וטף, לא היה למרבית יהודי פולין חלומות ורודים על עתידם, על כוונתם הסופית של המרצחים הגדולים. ידעו יהודי פולין כי הם נדונו למות, למות בצורה אכזרית וחסרת רחמים, מידי רוצחים נוראים, שאין גבול וחקר לאכזריותם. הם רק שאלו: למה?!

ובעוד היהודי הדתי, המאמין, התיחד בשעות יגונו עם בוראו, קבל עליו את הדין ועשה את חשבון נפשו, הכין עצמו לקראת קדוש שם שמים, לקראת העליה על העקידה הגדולה, נעמדו היהודים הלא דתיים על סף היאוש והאבדון מול החדלון מליאי קנאה ביהודי המאמין, היידע למה הוא סובל. ולמרות היאוש, מעטים היו מקרי ההתאבדות לדעת. כוחות עילאים, בלתי אנושיים נתגלו ביהודי פולין בימי עברה וזעם, תוך בטחון פנימי, תוך רצון טמיר להחזיק מעמד, להתגבר על היסורים ולהמשיך, גם ברגעים הקשים ביותר לא נעלמה השירה בפיהם של ההמונים, לעבודות



רוצחים יהודים ליד בתיהם
מ׳דערשיסט אידן בײַ זייערע הייזער

און באמת האט דאס דייטשע מיליטער אויסגעפירט פול־שטענדיק דעם באפעל. היטלער וועלכער איז ארומגעפארן אין זיין געפאנצערטן באן הינטערן פראנט, איז צוגעקומען ביז די פאדערשטע פאזיציעס ארום שטאט, מיט א גרויסע סאדיסטישע הנאה האט ער פונוויי־טענס נאכגעפאלגט, דורך א פארגרעסערונגס־גלאז, ווי אזוי מען מאכט חרוב די שטאט און ווי די הייזער אירע ווערן אויפגעריסן. דאס געשפענסט האט זיך פשוט ניט געקענט אנזעטיקן קוקענדיק אויף דעם בלוט־פארגליווערנדיקן בילד און לאנגע שעה׳ן איז ער גע־שטאנען און אריבערגעקוקט אויף וואשרש וואס האט זיך געבאדן אין בלוט.

די דירעקטע דייטשע אטאקעס, מיט די הילף פון שווערע ארטילעריע און ריזיקע טאנקן — זיינען איינע נאך די צווייטע אָפּגעשטויגן געווארן. ביז די דייטשן האבן זיך מיאש געווען פון איינעמען די שטאט אין א אפענעם קאמף. אומ־גלויבליכע העלדישקייט און אפפערווויליקייט זיינען ארויס־געווייזן געווארן דורך די ניט־אידישע און אידישע זעלנער. די שטאט קאמענדאנטור האט זיך שטארק באמיט אויסצו־מיידן קריוודעס און אונטערשיידן געגן אידן אין יענע שווערע טעג, אבער ניט אלע פאליאקן זיינען בייגעשטאנען דעם נסיון אדער ביים צוטיילן לעבנסווויכטיקע ארטיקלען דער באפעל־קערונג אדער ביים דערלאנגען הילף די פיל פארוואונדעטע.

קרוב צו טויזנט מאל האט די דייטשע אוויאציע באמ־בארדירט וואשרש אין די דריי באלאגערונגס וואכן. זיי האבן געבראכט א גוואלדיקן חורבן אויף די גרויסע שטאט. פון די 20653 וואוין־הייזער און הימלקראצערס וואס זיינען געווען אין וואשרש דעם 1־טן סעפטעמבער 1939, זיינען 1986 אינגאנצן חרוב געווארן ניט איבערלאזענדיק קיין סימן נאך זיך (9,4%). 8472 הייזער זיינען טיילווייז חרוב געווארן אדער טיילן פון זיי זיינען אפגעריסן געווארן (41%). נאר 30% פון די טיילווייז באמבארדירטע הייזער האט מען נאך גע־קענט נוצן. 40% בערך פון זיי האט מען שוין ניט געקענט פארריכטן. לויט די „בערלינער בערזנציטונג", האט דער דירעקטער שאדן פון דעם חורב געווארענעם פארמעגן דורך די מלחמה אין וואשרש, באטראפן א מיליארד מיט 850 מיליאן דאלאר, איינגערעכענט : חורב אדער האלב חרוב געווארענע הייזער, פאבריקן, מאטעריאל, מאשינען, סחורות און אנדערע פארמעגנס.

ביז 80 טויזנט מענשן, מערסטנטייל פון דער ציווייל בא־פעלקערונג זיינען בעהרגעט געווארן פון די באמבארדירונגן און שיסעריײַן. ניט האבענדיק קיין מעגליכקייט צוצוקומען צו די בתי הקברות, זיינען די עפענטליכע פארקן פון וואשרש און אויף די הויפן — פארוואנדלט געווארן אין בתי־עלמינס. דארטן האבן גאנצע משפחות געפונען זייער אייביקע רוה.

דאס אידישע וואשרש ווייקט זיך אין איר בלוט

די אידן אין וואשרש זיינען געווען 30,1% פון די אלגעמיינע באפעלקערונג פון די הויפט־שטאט. אבער זייערע דירעקטע ליידן צוליב די באלאגערונג — האט א סאך איבערגעשטיגן דעם פראצענט־זאץ. די ענגשאפט אין די אידישע קוואַרטאלן איז געווען גרעסער פון דער אין די פוילישע קוואַרטאלן און דעריבער האבן זיי מער געליטן פון די באמבארדירונגן און אויפרייסן. פון די צווייטע זייט, האבן די דייטשן זיך באמיט ספעציעל צו טרעפן אין די אידישע קוואַרטאלן אדער פון די לופט אדער דורך די הארמאטן באשיסונג. אין נאלעוו־קער נעגנט, וואו עס האבן געוואינט ביי 200 טויזנט אידן פארן קריג, זיינען חרוב געווארן ביז 40% פון אלע הייזער און אין גזשיבאוואר געגנט וואו עס האבן געוואינט 80 טויזנט אידן — זיינען חרוב געווארן 60% פון די הייזער.

דעם צוייטן טאג ראש השנה ת״ש, איז ווארשע אייגענט־ליך געווארן אינגאנצן ארומגעריסנגלט און די באמבארדירונ־גען — אלץ אפטער. אדער נאך דריי טעג פאר דעם, ערב ראש השנה, ווען די אידן האבן זיך געפארעט מיטן צוגרייטן דעם יום־טוב, האט א גרויסער דייטשער באמבאדיר־עסקאדראן געקומען און באמבארדירט די אידישע קוואַרטאלן דעמאנס־טראטיוו. דאס איז טאקע געווען, ווי די דייטשן האבן זיך אויסגעדריקט : „א ספעציעלע יום־טובדיקע מתנה פון דעם דייטשן לופט־פלאט פאר די אידן פון וואַרשע".

צום גדליה האבן וויידער די דייטשע באמבארדירער גע־קומען אויף די אידישע וואַרשע, דאסמאל האבן זיי באמ־בארדירט ספעציעל דעם נאלעווסקער נעגנט. 200 אידן זיינען געהרגעט געווארן פון די מערדערישע באמבארדירונג, צווישן זיי : 38 קינדער, 94 פרויען. ווען דער גרויסער בנין אויף פּראנציסקאנער גאס 29 האט באקומען א דירעקטן טרעפער פון א דייטשער 1500 ק״ג באמבע.

70 אראפאנען וועלכע זיינען געקומען כוואליעווייז, האבן אומברחמנות׳דיק געקלאפט אויף דעם קוואַרטאל אין זעלבן טאג. לויט א פארזיכטיקער שאצונג איז די צאל גע־הרגעטע אידן דערגאנגען ביז 2000 אויסער פארוואונדעטע און פארפאלענע. די פאליאקן האבן שוין ניט געהאט קיין שום גוטן לופט־אפוועך געווער, שוין ניט ריידענדיק וועגן שלאכט־אראפאלענען. אן פחד און אומגעשטערט האבן די נאצישע באמבארדירער געבושעוועט איבער די שטאט. האבן אויסגעקליבן וועלכע צילן זיי איז געפעלן געווארן און אוועק־געפלויגן צוריק.

די גאנצע עשרת ימי תשובה האבן די דייטשן ניט אויפ־גהערט צו באמבאדירן די שטאט. די שטארקייט פונ׳ם פייער וואס איז געשאטן געווארן אויף די שטאט איז געווארן שטארקער פון שעה צו שעה. מעדיקאמענטן זיינען אויסגע־גאנגען און עס איז כמעט געווען אוממעגליך צו דערלאנגען



הרוצחים מחפשים בכיסי הקרבנות
די מערדער זוכן אין די טאשן פון די קרבנות

כפיה ולעינויים, הלכו ושרו, אמרו להשקיט את רעבונם בשירה, באמונה כי ה' יעזור.

אחרי הקרבות.

הקרבות נסתיימו. בריטניה הגדולה וצרפת לא באו לעזרת פולין הנתקפת, אשר נאבקה למעלה מכוחותיה שבועות מספר ונפלה שדוד בידי המרצחים הגדולים, חיל האויר האנגלי, שהיה קטן מכפי שהאמינו אנשים לא שלח אף מטוס אחד לעזרת פולין השותתת דם, הכוחות המזויינים של צרפת שקעו בהכנות לקראת קרבות עתידים עם גרמניה הנאצית, חיל האויר הנאצי חזר לבסיסיו בסיימו את תפקידו לזרוע הרס וחורבן, היטלר ערך מצעדים רבי רושם בחוצות ווארשה הכבושה. פולין העצמאית חוסלה. אי שם בפאריז הקימו גולים פולניים ממשלת גולה, מנוטלת כל השפעה ועצמה.

העם הפולני ברובו המכריע קבל עליו את הדין. הוא אוכזב מחוסר העזרה של מעצמות המערב והחל להאמין כי במלחמה הזאת ינצחו הנאצים. שוב אין אפוא כל טעם להתנגד להם. העתונים הפולניים שהתחילו להופיע בפיקוח גרמני נקבו תאריכים לנפילת אנגליה וצרפת, במקרה ולא יבקשו שלום מגרמניה הנאצית ולא יכניעו עצמם. המוני פולניים החלו לחפש את קרבת הנאצים. העתונות הפולנית בפיקוח נאצי הפכו לפופלריים מאד, תפוצתם גדלה מיום ליום. החוקים הדראסטיים של הכובשים הנאציים נתקבלו פחות או יותר בהבנה על ידי הפולנים, מה עוד, כשהסבל העיקרי והממשי נפל על שכמי היהודים.

התכנית הגרמנית ביחס לפולין היתה די ברורה: לחסל את האינטלגנציה הפולנית חיסול פיסי, לנשל את המדינה מכל אוצרותיה, לישב גרמנים מכל המדינות הסמוכות בפולין ולהושיבם בבתים פולניים או יהודיים, ולהפוך את עם פולין לעם עבדים, לעם חקלאי אשר כל יעודו בחיים הוא לשרת את גרמניה הגדולה, לספק לה את צרכיה החקלאיים ולהעניק לה כוחות עבודה בזול. יתכן ובמרוצת הזמן גובשו גם תוכניות אחרות בצמרת הנאצית ביחס לפולנים, אבל בתקופה הראשונה לכיבושה של מדינה זו היתה זאת המדיניות הקבועה של שלטונות הכיבוש הגרמניים.

אילו רצו הכובשים הגרמניים להקים ממשלה־בובה בפולין, אשר תשרת את עניניה, כפי שעשתה זאת בסלובקיה ובמדינות אחרות שנכבשו על ידה כי אז והיתה מבצעת זאת בקלות. לא חסרו פולנים שהיו מוכנים ומזומנים לשרת את הפולש הזר. הגרמנים סירבו לעשות זאת, להעניק לפולין ולעמה אף סמל לראוה של עצמאות מדומה, הם ביכרו לשלוט בפולין בעצמם, לרדות בעם פולין בכל קשיחות לבם ואכזריותם ולמרות זאת לא חסרו פולנים ששיתפו פעולה עם הנאצים והתיצבו לשרותם. רק בתקופה מאוחרת יותר, כשהמפלה הגרמנית היתה כבר בלתי נמנעת קמו אירגוני מחתרת פולניים ויחס מרבית הפולנים לכובש הזר השתנה.

האנטישמיות, ששימשה סוס רכיבה לנאצים, הסכוי כי תודות לנאצים יצליחו להפטר מהיהודים, לרשת אותם סינוורה את עיני פולנים רבים. אפילו את החוגים הפטריוטיים ביותר. היטלר טרם חשף אז את תוכניותיו ביחס ליהודי פולין, הוא טרם גילה את טלפיו, אבל השליטים הנאציים בפולין ידעו לספר בכל הזדמנות כי הם יחסלו את יהדות פולין, יפתרו את הבעיה הזאת. הפולניים האמינו להם, ציפו ליום בו יבצעו הרוצחים את זממם. בלב ובנפש היו אלה מוכנים לעזור לכובשים האכזריים לחסל את גולת פולין המעטירה. באהדה שגברה והלכה ליוו הפולנים את הצעדים הדראסטיים של הגרמנים נגד היהודים.

הקרב על פולין העצמאית נסתיים. הוחל הקרב על יהדות פולין, בלתי מזויינים וחשופים לכל כדור, לכל חץ ולכל התפרצות של חיות נאציות נכנסו יהודי פולין לתקופה איומה זו. מבודדים מהעולם החופשי, נתונים במלכודת, בשבי ובמצור נשדד מהם הכל, מדוכאים ומוקפים איבה ואוקיינוסים של שנאה הוכנסו למכלאות של הגיטו, ומשם הובלו כצאן לטבח לעקידה הגדולה, מי מוקדם ומי מאוחר יותר, מי הרוס לחלוטין ומי הרוס למחצה, אחרי שעברו במשך אלף ימים ואלף לילות את כור העוני ויסורים, הכאב והסבל. הרוצחים האיומים ביותר בתולדות האנושות כבשו את פולין בסערה ופתחו במלחמה הגדולה נגד הגולה היהודית המעטירה, נגד לב לבה של היהדות העולמית, נגד השבט היהודי המופלא שבפולין.

וועלכע עס איז ממשות׳דיקע הילף די פארוואונדעטע. די דראמאטישע, גורל׳דיקע וועגדונגן פון די שטאט־פירער קיין לאנדאן, פאריס און די בריטע וועלט — האט גארניט אויפ־געטאן. קיינער איז ניט געקומען צו הילף די באלאגערטע שטאט.

און אויב אין די תשובה־טעג האבן די דייטשן באמבאר־דירט ניט קלייבענדיק, איז אז עס האט זיך דערנענטערט יום־כפור האבן זיי ווידער אנגעהויבן אטאקירן דירעקט די אידישע קוואַרטאלן. טויזנטער אידן זיינען דאן געהרגעט געווארן, ניט אלס באלאגערטע אין א איינגעשלאסענע שטאט, נאר אלס אידן וועלכע זיינען אויסגעוויילט געווארן דורכן שונא־ישראל אלס ציל פאר זיינע באמבארדירונגען. טויזנטער אידן זיינען אין די באלאגערונג צייט, באגראבן געווארן אין עפענטליכע פארקן נעבן פאלאַיקן און אויף זייערע קברים האט מען ארויפגעשטעלט א מגן־דוד. די קברים פון די אומבאקאנטע קרבנות זיינען באצייכנט געווארן מיט די אותיות: „נ. נ." (נאמען אומבאוואוסט).

עס איז געווען א גאנץ געווייניליך בילד צו זען א איד אדער אידישע פרוי, שטייען אינמיטן א באמבארדירונג, פארוואונ־דעט און צובלוטיקט, אויף א בערגל שטיינער און באווייַנען און באקלאגן זייער משפחה, די נאנטע און טיירסטע וועלכע זיינען לעבעדיק באגראבן געווארן אונטער די חורבות. זייער הויז איז חרוב געווארן, דער פארמעגן — ניטא און צוזאמען מיט דאס אלץ — אויך די משפחה. אנדערע זיינען צעשטאנען אויף די חורבות און געפרווט נאך ראטעווען די מענטשן וואס זיינען דארט באגראבן געווארן. דער גערויש פון די אפאראפ־לאנען און דער עדזונער פון די באמבארדירונג האט זיך אפטער צוזאמענגענעמישט מיטן עשריי פון די אומגליקליכע פארוואונדעטע וואס האבן געראפן נאך הילף אונטער די חורבות. געשרייַען וואס זיינען אלץ שוואכער און שוואכער געווארן, ביז זיי זיינען איינגאנצן פאשטומט געווארן.

יום־כפור און אויף מארגן, איז די באמבארדירונג פון ווארשע און ספעציעל פון די אידישע קוואַרטאלן — געווארן שטארקער. די קאמפן אויף גרויסע שטחים פון פוילן — האבן זיך אַפגעשטעלט. מיליטערישע „זעק" זיינען פאר־ניכטעט געווארן. און די דייטשן האבן איבערגעפירט דאס רוב פון זייערע אראפאַנען קיין ווארשע. דעם 24־טן און דעם 25־טן סעפטעמבער האבן די דייטשע באמבארדירער געווען טעטיק איבער ווארשע אן אויפהער. 600 דייטשע באמבארדירער האבן אין די טעג אויסגעלייגט זייער אויפ־רייס־מאטעריאל אויף די אידישע קוואַרטאלן אין ווארשע.

4000 אידן זיינען אין די טעג געהרגעט געווארן נאר אין גזשיבאווער ענגנט. א גראנאט האט געטראפן אין צימער וואו עס האט זיך געפונען דער נערער רבי, דער גרעסטער רבי פון פוילן און האט גלייך געהרגעט זיין איידעם, הרב ר׳ יצחק מאיר אלטער און זיין שמש, ר׳ שמחה בונם לאבל. גאנצע גאסן אין דעם ענגנט זיינען אינגאנצן אַפגעמעקט געווארן. די מערסטנטייל הייזער פון די רעכטע זייט פון די טוואַרדע גאס, וואו עס האבן געלעבט צוזאמענגעדריקט טויזנטער אידן — זיינען חרוב געווארן, צווישן זיי בארימטע אלטע שולן. דער בית מדרש אויפן נאמען פון ר׳ אהרן סאַרדינער אויפן הויף פון טוואַרדע 4, דער גרעסטער תפלה־



הרוצחים בודקים אם לא נשאר קרבן בחיים
די מערדער קאנטרילירן צו עס איז נישט געבליבן א קרבן ביים לעבן

צענטער פון די פוילישע הויפט־שטאט — איז אין דעם טאג פארברענט געווארן.

די באמבארדירונג פון שטאט אין די לעצטע פיר טעג האט דערגרייכט דעם קולמינאציאנס־פונקט. גאנצע בלאקן זיינען פארברענט געווארן, ווייל מען האט ניט געהאט קיין וואסער צום לעשן. דער גיהינום פייער האט ניט אויפגעהערט בייטאג און ביינאכט און ארויסגיין פון שטוב איז געווען פארבונדן מיט א זיכערע סכנת נפשות. דער מאנגל אין וואסער האט אומממגליך גמאכט אז די פארטיידיקער פון שטאט זאלן קענען ווייטער אויסהאלטן. פוילישע פרויען האבן אנגעהויבן ארויסהענגען ווייסע פענדלעך אויף די דעכער פון די הייזער. דער הונגער האט געמוען שווער דאקוטשען די איינוואינער פון די הויפט־שטאט.

דאס איז געווען דעם 27־טן סעפטעמבער. די פוילישע קאמענדאנטור האט באשלאסן, באין ברירה, זיך אונטער־צוגעבן. נאך א קורצע אונטערהאנדלונג זיינען באשטימט גע־ווארן די פאלגענדע באדינגונגען: א) די פאליאקן דארפן אַפרייניקן פון באריקאדן די גאסן און שאסענען וואס פירן צום שטאט, כדי צו ערמעגליכן די דייטשע מאשינען אריינ־צופארן אין שטאט. ב) דאס מיליטער וואס האט פארטיי־דיקט די שטאט, דארף זיך געשלאסן שטעלן צו די דיספא־זיציע פון דייטשן מיליטער און גיין אין געפאנענשאפט. ג) די שטאט דארף אַפגאריניקט ווערן פון טויטע קערפערס כדי אויסצומיידן מגיפות.

דאס איז געווען גלייך נאך סוכות ווען דאס פארוואונדעטע און בלוטענדע ווארשע האט באקומען איין רואיקן טאג, איידער זי איז פאריאבט געווארן דורך דעם גרויזאמען און שרעקליכן אקופאנט. די הארמאטן זיינען שוין געווארן, די באמבארדירער און יעגער זיינען פארשוואונדן געווארן פון די ווארשאווער הימלען. אבער די אידן פון ווארשע זיינען געווען צופיל צושראקן פאר דעם וואס עס וועט קומען — אז זיי זאל ליגן אין זיינען זיך אַפצורוען. וויר עס האט גאַנזוכט א קרוב און ווער — דעם קבר פון זיינע קינדער. אנדערע האבן גאַנזוכט א דאך איבערן קאָפ נאכדעם ווי זייער שטוב איז חרוב געווארן איינגאנצן. די מאסן טויטע, זיינען אריבער־געפירט געווארן פון די פארקן און הויפן, איינצלנע און גאנצע משפחות אויפן ריזיקן ווארשאווער בית־עלמין וועלכער האט שטום אויפגענומען די מאסן טויטע, די קרבנות נאך פאר די גרויסע עקידה.



עם במלכודת

●

אפאלק אין קלעם

פרק שלישי

בפרק זה מסופר איך נפלה גולת פולין המעטירה בשבי בידי האויב האכזרי, אשר ראשית צעדיו בפולין הכבושה היה להפוך את המדינה הזאת לבית מטבחיים ענקי עבור מיליוני יהודים. הרוצחים ש־הפכו לשליטים הכריזו על דם ישראל כהפקר ועל רכוש יהו־די כשלל לביזה. התעללו בו־קן ונער ולא הניחו בית יהו־די שלם בכל רחבי פולין ה־כבושה בידי הקלגסים האכ־זריים. בתי כנסת העלו באש, בתי מדרש וישיבות נסגרו, בתי מסחר ותעשיה הוחרמו, חיים ציבוריים חוסלו והק־בוץ היהודי רב התהלות הפך לעדת מעונים שנדונה למות אחרי מצעד רב כאב ויסורים בשבילי אימה ופחד, רעב ומ־חלות, השפלות והתעללויות. אולם גם בימי עברה וזעם נשאו יהודי פולין הנאמנים את עיניהם לשמים וקבלו ע־ליהם את הדין בגבורה עיל־איתי ובמסירת נפש. על הפ־תיחה האיומה הזאת של מ־סע הדמים אשר נמשך כאלף ימים אפלים ולילות כוערים שטוחים כאן לפנינו דפי הפ־רק "עם במלכודת".

★

קאפיטל 3

די גרויזאמע אין בלוט גע־וויקטע טעג, מיט וועלכע עס האט זיך געעפענט די שרעק־ליכע תקופה פון חורבן וועי־רען געשיכדערט אין דעם קא־פיטל "א פאלק אין קלעם". די דייטשע מערדער האבן בע־הערשט פוילין, פערוואנדעלט אט די מדינה אין א ריזיקען שלאכט הויז פאר מיליאנען פוילישע אידען. די מערדער האבן ערקלערט אידיש בלוט פאר הפקר, אידיש האב און גוטס פריי צו רויבען, פערפי־ניקט אלס און יונג, און שוין אין אט די טעג צובראכען; אלע אידישע היימען. שוהלן פאר־ברענט, בתי מדרש צושטערט, דעם אידישען האנדעל און אינדוסטרי ליקווידירט, י־שיבות און חנוך אנשטאלטען פארשלאסן און פערוואנדעלט דאס פוילישע אידענטום אלעס צו א טויט פעראור־טיילטע מאסע, וועלכע האט מיט גרויליכע יסורים געש־פרייזט דורך דעם שרעקליכען פינסטערן וועג צו דער עקידה. וועגען די ערשטע גרויזאמע טעג וועלט א דא דערציילט אין דעם קאפיטל "א פאלק אין קלעם".



ביאושם המר מול השואה האיומה
יונג און אלט ציטערן — בייַ דער שוועל פון דער טראגדיה

מהומה ומבוכה

מהומה ומבוכה, אימת־מות ופחד שלא־ייתואר, השתרר על הקיבוץ היהודי הגדול בפולין למראה צלם של הקלגסים הנאציים אשר חדרו למדינתם הפרוצה. איש טרם ידע על התכניות השטניות המתרקמות במוחותיהם של חיות־הטרף הללו, איש לא פילל כי בעקבות הכובש הבסטיאלי, — צועד המות, אולם, הלב ניבא רעות. לבותיהם של 3.250.000 יהודי פולין החלו פועמים בחזקה, מצחיהם חרושי־הקמטים של בני־גולה מעטירה זו, נתכסו אגלי־זיעה. מיליוני עיניים של ישישים ועוללים הביטו ביאוש לעבר הגבולות המערביים, הדרומיים והצפוניים של פולין; הנה, האויב האכזר מכל — בא.

כבישי הארץ השחירו מרוב־אדם. יהודים הפקירו לכל את כל רכושם הדל אותו צברו בעמל במשך דורות. עזבו את בתיהם העניים או העשירים כשהם מופקרים לשוד וביזה, והלכו לאן שעיניהם נשאו אותם. זה צועד דרומה וזה — צפונה. מחפשים מקלט ומחסה. לבם אומר להם שיש להתחמק מצפרני הרוצח האיום, לברוח לקצה העולם, להסתפק בפת־חרבה ומים במשורה, ולבד להציל את הנפש, להתחבא עד אשר יעברו ימי־הזעם. אבל, שערי־הבריחה נסגרו וננעלו, נתיבי־ההצלה נחסמו. העם — במצור.

הכבישים השחורים מרוב־אדם נראים מלמעלה כסרטים נעים והם מושכים את עיני המפציצים הנאציים. הם מנמיכים־טוס וקוצרים במכונות־היריה שלהם המונות פליטים, שוטפים במכונות־היריה רבות־העצמה את הדרכים ומפילים חללים רבים. וכאשר המטוסים מסיימים את מלאכתם ומסתלקים, מתמזג הד טרטורם המתרחק עם יללת אלמנה שכולה ונפחדת וילדים מיותמים אשר זה עתה איבדו את יקיריהם, והיללה מתערבת בזעקות־הכאב של פצוע המוטל בצדי־הדרך, באין איש שיוכל לבוא לעזרתו. קברים רעננים צצים כפטריות בכל עבר ופינה; אדמת פולין הקשוחה נפערה לרווחה כדי להרוות עצמה אחרי קיץ לוהט, בדם יהודי רותח, הפכה לקובעת ענקית אשר לתוכה נמסך גם דם החללים של מלחמת־ההשמד האומללה.

לאיטן מתנהלות תהלוכות־האימים הללו, מתנהלות ללא מטרה והפחד ממריץ אותן. רגלי הישישים הרועדים והעוללים חדורי־אימה אינן עומדות במבחן־המרוץ עם שריוני־הנאצים המקדימים אותם בקלות. תנועות־המלקחיים האדירות של הצבא הגרמני יוצרות כיסים דחוסים של חיילים פולניים ושל המוני יהודים נמלטים. אלה ממהרים עתה לחזור על עקבותיהם, לשוב לבתיהם הרעועים והפרוצים ולהסתתר בצלם, תוך ציפיה מלאת־חרדה לבאות.

אולם לא כולם הספיקו לשוב לבתיהם. להבים שוב לא היה לאן לחזור, ורבים אחרים נפלו קרבן לתעלוליהם הסאדיסטיים של החיילים הכובשים. מראהו של יהודי נפחד וחסר־מגן הלהיב את דמיונם של הנאצים והסעיר את נפשם הרקובה צמאת־הדם, ומחזות מסמרי־שער, מלווים בצחוקם הפראי של „הלוחמים האבירים" ואנקות־הכאב של הפצועים והמעונים, נגולו לרוב בדרכי פולין האבלות. האמת הערומה הפכה למציאות איומה: היהודי הועמד מחוץ לכל חוק, דמו הופקר לעורבים, הוא הפך בעיני הכובשים הגרמניים לחגב נטול־ערך שיש לרמסו במגפים המסומרות.

המוות פרש את כנפיו על יהדות פולין לכל שכבותיה, ללא הבדל גיל, מין ומעמד. המוות ארב ליהודי מכל פינה ועבר, ולפניו — העינויים המחרידים. כלהקות־עורבים התנפלו הנאצים על הטרף שנשאר בדד עטוף ביגונו וכאבו, ועל כתפיו השבורות נשא את משא סבלו של עולם.

שערי־רחמים נעלו ושערי־דמעה יבשו. מדת־הדין שלטה בכל מקום. היום שוב לא האיר את עיני היהודי הפולני

טומל און וויר-וואר

אין אנבליק פון די נאצישע הארדן וואס האבן זיך אריינ־געריסן אין זייער אפענעם לאַנד, איז דער גרויסער אידישער קיבוץ אין פוילן געווארן צוטומלט און פארווירט און איז אנגעפילט געווארן מיט אומבאשרייבליכן טויט־שרעק. קיינער האט נאך ניט געוואוסט וועגן די טייוולאנישע פלע־נער פון די דאזיקע רויב־חיות, קיינעם איז ניט איינגעפאלן אז הינטער דעם בעסטיאלישן עראבערער — גייט נאך דער טויט, אבער דאס האַרץ האט פאראויסגעזאגט שלעכטע נביאות. די הערצער פון די 3.250.000 פולישע אידן האבן נערוועז געקלאַפּט, די צורונצעלטע שטערנס פון דעם א הערליכן טייל אידענטום — האבן זיך באגאסן מיט שווייס. מיליאנען אויגן פון אלטע לייט און עופה׳לעך, האבן געקוקט מיט יאוש צו די גרענעצן פון מערב, דרום און צפון פון פוילן; שוין, דער גרויזאמסטער פיינט — קומט אן.

די שאסעען זיינען שווארץ געווען פון מענשן. אידן האבן מפקיר געווען זייער ארימן פארמעגן וועלכן זיי האבן צונויפ־געזאמלט מיט גרויס מי אין משך פון דורות. ארעם און רייך האבן פארלאזט זייערע הייזער, פריי צום רויבן און פלינדערן — און זיינען אוועק וואו די אויגן האבן געטראגן, איינער קיין דרום און דער צווייטער — קיין צפון, זוכענדיק וואו זיך צו באהאלטן. די האַרץ האט זיי געזאגט אז מען מוז זיך זען ארויסדרייען פון די נעגל פון גרויזאמן מערדער, אנטלויפן אפילו צום עק וועלט, זיך באנוגענען מיט טרוקן ברויט און וואסער, אבי נאר צו ראטעווען די נשמה, זיך אויסבאהאלטן ביז די שרעקליכע צייט וועט פארבייגיין. אבער — צו לויפן איז ניט געווען וואוהין, אלע וועגן צום ראטעווען זיך — זיינען פארשפארט געווארן. דאס פאלק האט זיך געפונען אונטער באלאגערונג.

די שאסעען — שווארץ פון מענשן זעען פון אויבן אויס ווי זיך באוועגענדיקע לענטעס, און ציען באלד די אויפ־מערקזאמקייט פון די נאצישע באמבארדירער. זיי לאזן זיך ארונטער און שניידן אויס מאסן פליטים מיט זייערע מאשינען געווערן, די גרויסע מאשינען געווערן שווענקען אראָפּ פון די שאסעען טויזנטער טויטע. און ווען די אעראָפּ־לאנען ענדיקן זייער ארבייט און פליען אוועק, מישט זיך צוזאמען דער גערויש פון זייערע מאטארן מיטן געהויל פון א פאראומגליקטער אלמנה און צושראקענע פאריתומטע קינדער וועלכע האבן אין דעם מאמענט פארלארן זייערע טייערסטע. און זייער געהויל מישט זיך צוזאמען מיטן ווייטאק־געשריי פון א פארוואונדעטן וועלכער וואלגערט זיך אויפן פעלד און קיינער איז ניטא וואס זאל אים העלפן. פרישע קברים וואקסן ווי שוואמען נאך א רעגן אין יעדן ווינקל. די הארטע פוילישע ערד האט אויפגעריסן איר מויל כדי זיך זאט אנצוטרינקען — נאכן הייסען זומער — מיט קאכעדיק אידיש בלוט און איז פארוואנדלט געווארן אין א ריזיקן ביטערן כוס, אין וועלכן עס האט זיך אריינגעגאסן אויך דאס בלוט פון דער אומגליקליכער פארניכטונגס־מלחמה.



הפחד נשקף מעל נער וזקן. בתמונה: ילדה נפחדת
דער פחד אין אלע פנימער. אויפ׳ן בילד: א קינד ציטערט

לאנגזאם ציען זיך די דאזיקע גרויל־קאראוואנען, זיי שלעפן זיך אן א ציל, נאר דער פחד טרייבט זיי. די ציטערנ־דיקע פיס פון די אלטע לייט און צושראקענע קינדער, קענען ניט איינהאלטן דעם גאלאפ פון די נאצישע פאנצערס וועלכע יאגן זיי איבער מיט לייכטיקייט. די ריזיקע צאנגען־מאנע־וורעס פון דייטשן מיליטער, שאפן „זעק" אנגעשטאפט מיט פוילישע זעלנער און מאסן אנטלויפענדיקע אידן. די לעצטע באמיען זיך וואס שנעלער אומצוקערן צוריק אין די צוברא־כענע, אויפגעריסענע הייזער און זיך דארט באהאלטן וואר־טענדיק מיט שרעק אויף דאס וואס ס׳וועט קומען.

אבער ניט אלע האבן אוספּעיעט זיך אומצוקערן אהיים. א סאך האבן שוין ניט געהאט וואוהין צו קומען און א סאך אנדערע זיינען געפאלן קרבנות פון די סאדיסטישע פייני־קונגען פון די איינגעמענדיקע סאלדאטן. דאס געשטאלט פון דעם צושראקענעם, אומבאהאלפענעם אידן, האט צופלא־קערט דער פארשטעלונג פון די נאציס און האט אויפגע־שטורעמט זייער צופוילטן, בלוטדורשטיקן גייסט. און אויף די אבל׳דיקע וועגן פון פוילן האבן זיך פונאנדערגעוויקלט סצענעס וואס האבן געשטעלט די האר קאפויר, באגלייט פון דעם ווילדן געלעכטער פון די „איידעלע קעמפער" און דעם וויי־געשריי פון די פארוואונדעטע און געפייניקטע. דער נאקעטער אמת איז פארוואנדלט געווארן אין א גרויזאמער ווירקליכקייט: דער איד איז געשטעלט געווארן אויסערן געזעץ, זיין בלוט האט מען מפקיר געווען פאר די קראען. אין די אויגן פון די דייטשע עראבערער איז דער איד פאר־וואנדלט געווארן אין א קליינעם ווארים וועלכן מען דארף צוטרעטן מיט די באטשוועקעטע שטיוול.

דער טויט האט אויסגעשפרייט זיינע פליגלען איבער אלע שיכטן פון פוילישן אידענטום, אן אונטערשייד פון עלטער, געשלעכט און פאזיציע. דער טויט האט געלויערט אויפן אידן פון יעדן זייט און פון יעדן ווינקל. אים האבן דערווארט שוידערליכע יסורים. ווי א מחנה קראען האבן די נאציס ארויפגעפאלן אויף דעם איינזאמן, אין ווייטאק און טרויער איינגעהילטן — רויב און זייער קרבן האט אויף זיינע צוברא־כענע פלייצעס געטראגן דער שווערער משא פון דעם וועלט־ליידן.

די טויערן פון רחמים זיינען פארשלאסן געווארן און די



יהודי פולני ביגונו
א פוילישער איד מיט זיין פיין

וחשכת־הלילה לא הסתירה הימנו את מחזות־האימים ואת תהום־הסבל שנפערה לפניו. ביגונם המר נשאו יהודי פולין את עיניהם למרומים. מהם וקיבלו את הדין, אומרים: ברוך דיין אמת, מהם המפליגים הלאה, מברכים על הצרה, עמלים לקיים את מאמר חז"ל: „כשם שמברכים על הטובה כך מברכים על הרעה", ומהם הנדהמים למראה גזר־דין־המוות האיום ושואלים ואינם מרפים: מדוע?! למה נשפכה כוס־התרעלה על ראשה של יהדות פולין המעונה והדווייה, העניה והטובה?!

בסקרו את אשר עבר עליו בשנות המלחמה האחרונה, את הדאגות והחששות שליוו את בריטניה בימי המערכה הגורלית, מספר מר וינסטון צ'רצ'יל, ראש ממשלת בריטניה בימים ההם: „כשאני משקיף אחורנית, על כל אותן הדאגות שהטרידו את מנוחתנו, עולה בזכרוני הסיפור על אותו זקן שעל ערש־הדוי אמר כי היו לו צרות רבות בימי חייו ורובן הגדול לא באו עליו ולא נהיו".

יהודי פולין אינם יכולים ואינם מסוגלים לראות את עברם הקודר בשנות המלחמה והשואה באור זה. לא רק צרות צפויות מראש ונראות־לעין פקדו את הגולה המעטירה הזאת, אלא — יסורים, סבל וכאב, שטרם היו דוגמתם בעולם. מבול־הדמים שניתך על ראשה של יהדות־פולין אין לו דוגמה ומשל בדברי ימי־העולם. לונדון ופאריס, מנצ'סטר והאג, עומדות על תילן, אפילו וורשה הפולנית שיקמה את הריסותיה וחזרה למסלול החיים הרגילים, ואילו קהילות ישראל נהרסו ונחרבו מבלי להשאיר שריד.

כתשע־מאות קהלות־קודש היו בפולין המעטירה לפני פרוץ מלחמת־החורבן־והשואה, ב־611 ערים וקרוב ל־300 ישובים כפריים. רק שרידים בודדים וזעומים וחסרי־תוכן מבחינה ציבורית, נותרו לפליטה. 3.250.000 נפש מנתה גולה מעטירה זו, ורק כעשרה אחוזים ממנה נשארו. איש לא ידע ולא חזה חורבן כה איום וכה טראגי, אך בכל זאת — לבם של מיליוני יהודי פולין ניבא להם רעות כבר למראה צלו הראשון של מחנה הרוצחים אשר עלה על פולין להשמידה.

סערות הקרבות שככה תוך חודש ימים מאז פרוץ המלחמה על פולין. המטוסים זורעי ההרס והמוות חזרו לבסיסיהם והתותחים פולטי־האש־והלהבות — נדמו. האיכר הפולני חזר למחרשתו והרועה לעדרו. החנווני הפולני פתח שוב את עסקו ובעל־המלאכה שב לתפוס את כלי־מלאכתו בסדנתו. פולין ירדה מהכותרות הראשיות של העתונות בעולם הגדול ותחנות־השדור פסקו מלשדר פרטים וידיעות על קרבות־דמים במישורי מדינה אומללה זו. אבל היהודי הפולני לא חזר יותר למשקו או לחנותו, לסדנתו או למפעלו. הוא נשאר עומד פנים־אל־פנים מול מפלצת־האימים הנוראה, כשהוא נתון לעוני ופחד, אימה וחרדה, והעולם הגדול שותק ומכלים, מעלים־עין ונהנה הנאה מוסווית. יש הנהנה הנאה מרובה ממשחק־הדמים הברוטאלי.

תמו שנות־השלווה היחסיות והימים בהם שרר, לפחות, בטחון רעוע. נסתיימה תקופה בה הירשו ליהודי הפולני להשמיע, לפחות, אנחה על סבלו כי רב ועל יסוריו המעיקים. תקופת־הדמים באה, תקופת־ההרס־והחורבן, אשר נמשכה כאלף ימי־אופל ולילות־ביעותים־וסיוט. הגיעו ימי העינויים והסבל, הכאב והיסורים, הרעב והמחסור, נגישות והתעללויות, מחלות וקרבנות לרוב. והיו אלה רק בבואה למבול־הדמים הנורא, לעקידה הגדולה. לתקופה סוערת ומטעירה זו נכנסה יהדות פולין כשמאחוריה — שנות־סבל ותלאות. יהדות פולין לא ליקקה דבש גם בפולין העצמאית. גם אז לא ידעה יום של מנוחה. יהודי פולין קידמו את פני השואה האיומה מוקפים שנאה ואיבה, כשהקרקע שמתחת לרגליהם בוערת.

הנאצים התעללו ביהודי פולין בשנות־השואה לעיני השמש, בפומבי, ללא־מפריע. הם קבעו את פולין כמקום מתאים לרצח הגדול, כמדינה המתאימה להיהפך לבית־מטבחיים ענקי, כי על כן ידעו שהעם הפולני לא יפריע להם במלאכה בזויה זו ולא ינסה לסכל את המעשים האיומים. להיפך — לא מעטים היו הפולנים שקידמו בברכה את מעשי הפשע של הנאצים נגד היהודים. והיו מהם אשר אף עודדו אותם, כשם שקידמו בברכה את הנגישות הראשונות נגד יהודי פולין.

הקרבנות הראשונים

עוד בטרם נכנעו גייסות־פולין, בעוד קרבות מרים ועקובים מדם נערכו בסביבות מלאבה ובמערב־פולין, כבר מצאו להם

טויערן פון טרערן — אויסגעטריקענט. די מידת הדין האט געוועלטיקט אומעטום. פארן פוילישן אידן האט דער טאג שוין מערניט געשיינט און דאס פינסטערניש פון די נאכט האט פון אים ניט פארשטעלט די גרויל־סצענעס און דעם אפגרונט פון ליידן וואס האט זיך געעפנט פאר אים. אין זייער ביטערן צער האבן די פוילישע אידן אויפגעהויבן די אויגן צום הימל און מקבל געווען אויף זיך דעם גזר־דין, אנדערע — זאגענדיק: ברוך דיין אמת און אנדערע זיינען נאך ווייטער געגאנגען און געלויבט דעם רבש"ע אפילו פאר די צרות. מקיים צו זיין וואס חז"ל זאגן: „כשם שמברכין על הטובה כך מברכין על הרעה" (אזויווי מ'דארף לויבן דעם רבש"ע פאר א טובה, דארף מען אים אויך לויבן פאר רעה). און אנדערע — דערדריקענדע איבעראשט פון דעם גרויזאמן גזר־דין, פרעגענדיק נאכאנאנד: פ א ר ו ו א ס ? ! פארוואס האט זיך עס אויסגעמאסן דער ביטערער כוס אויפן קאָפּ פון דעם געפענגיקטן, צוווייטאקטן, ארימן און גוטן פוילישן אידעמטום ? !

געבענדיק א איבערבליק איבער דאס, וואס ער האט דורכ־געמאכט אין די יארן פון דער לעצטער מלחמה, די דאגות און צוויפל וואס האבן באגלייט ענגלאנד אין דעם גורל־דיקן קאמף, דערציילט דער דאמלסדיקער ענגלישער פרעמיער מיניסטער סער ווינסטאן טשערטשיל: „וועו איך קוק זיך אום אויף הינטן, אויף די אלע דאגות וואס האבן געשטערט אונזער רוה, דערמאן איך זיך אן דער דערציילונג וועגן יענעם זקן וועלכער האט געזאגט, ליגענדיק אויפן טויטן בעט, אז ער האט אין זיין לעבן געהאט זייער א סאך צרות און מערסטנטייל פון זיי זיינען ניט געקומען און עס איז פון זיי גארניט געווארן".

די אידן פון פוילן קענען ניט און האבן ניט די מעגליכ־קייט צו זען זייער פינסטערער פארגאנגנהייט אין די יארן פון מלחמה און אומגליק — אין אויבנדערמאנטן ליכט. ניט נאר פאראויסגעזעענע און דייטליכע צרות זיינען געקומען אויף דאס גלאררייכען אידענטום פון פוילן, נאר עס איז געקומען אויף זיי אזוינע יסורים, ליידן און ווייטאק, וואס די וועלט האט זייער גלייכן ניט געהאט. דער מבול פון בלוט וואס האט זיך א גאס געטאן אויפן קאָפּ פון פוילישן אידע־טום, האט ניט זיין פארגלייך אין דער גאנצער וועלט־געשיכטע. לאנדאן און פאריז, מאנטשעסטער און האאג זיינען ווידער אויפגעבויט, אפילו דאס פוילישע וואראע האט צוריק אויפגעבויט אירע חורבות און איז ארויף ווידער אויפן געווינליכן לעבנס־שטייגער. אבער די אידישע קהלות זיינען פארניכטעט און חרוב געווארן אזוי אז עס איז ניט געבליבן קיין זכר פון זיי.

פארן אויסברוך פון דעם פארניכטונגס־קריג, זיינען געווען אין פוילן כמעט 900 אידישע קהלות אין 611 שטעט און קרוב צו 300 דערפער. געבליבן זיינען נאר פאראיינצלטע מיניאמאלע רעשטלעך, און זיי, אן א וועלכן עס איז געזעלשאפטליכן אינהאלט. די א הערליכע דיאספארא האט געציילט 3.250.000 מענשן. עס זיינען געבליבן פון איר כמעט 10 פראצענט. קיינער האט ניט געוואוסט און ניט פאראויסגעזען אזא גרויזאמן און טראגישן חורבן.



ליד סף הבית יושבים בדומיה ושואלים: מה הלאה
אויפן שוועל פון הויז, שווייגענדיק פרעגט מען: וואס ווייטער?

פונדעסטוועגן האבן די הערצער פון די פוילישע אידן פאר־אויסגעפילט אז עס קומט אויף זיי א צרה, נאר אנקוקנע־דיק דעם ערשטן שאטן פון דער מערדער־מחנה וואס איז געקומען צו פארניכטן פוילן.

א מאנאט נאכן אויסברוך פון דער מלחמה אויף פוילן, האט זיך דער מלחמה־שטורעם איינגעשטילט. די טויט און חורבן זייענדיקע אראפלאנען האבן צוריקגעקערט אויף זייערע פלעצער און די פייערשפייענדיקע הארמאטן — זיינען שטיל געווארן. דער פוילישער פויער האט זיך צוריקגעקערט צו זיין אקער און דער פאסטוך — צו זיין סטאדע. דער פוילישער קרעמער האט ווידער געעפנט זיין געשעפט און דער בעל־מלאכה האט זיך ווידער גענומען צו זיין וואר־שטאט. פוילן איז אראָפּ פון די הויפט־קעפלעך פון דער וועלט־פרעסע און די ראדיא־סטאנציעס האבן אויפגע־הערט איבערצוגעבן פרטים איבער די קאמפן אויף די פליינען פון דעם אומגליקליכן לאנד. אבער דער פוילישער איד האט זיך שוין ניט צוריקגעקערט צו זיין ווירטשאפט אדער גע־שעפט, צו זיין וואראשטאט אדער אונטערנעמונג. ער איז גע־בליבן פנים אל פנים געגנאיבער דאס שרעקליכע גשפענסט, זייענדיק אויסגעלייפערט דער אימקייט און שרעק, אימה און פלאטערניש און די גרויסע וועלט שווייגט און פארשעמט, מאכט זיך ניט וויסענדיק און באהאלטענערהייט האט עס הנאה, אנדערע אפילו האבן א גרויסע הנאה פון דעם ברו־טאלן בלוטיקן שפיל.

עס האבן זיך געענדיקט די רעלאטיוו רואיקע יארן, די טעג אין וועלכע עס האט גהערשט, וווייניקסטנס, א הינ־קדזיקע זיכערקייט. עס האט זיך געענדיקט די תקופה אין וועלכער עס איז געווען דעם פוילישן אידן וווייניקסטנס ערלויבט, צו גענן א קרעכץ אין זיינע שוועכע ליידן און דער־דריקענדיקע יסורים. עס איז אנגעקומען די בלוטיקע תקופה, די תקופה פון חורבן און אונטערגאנג וועלכע האט זיך גע־צויגן איבער טויזנט פינסטערע טעג און טויזנט קוואלפולע, אימה־דיקע נעכט. עס זיינען אנגעקומען טעג פון פיין און לייד, וווייטאק און יסורים, הונגער און נויט, אונטערדרי־קונג און איזדיעקעווען זיך, קראנקהייטן און א סאך קרבנות. און דאס איז געווען נאר א פארשפיל צום שרעק־ליכן מבול פון בלוט, צו דער גרויסער עקידה. אין דער א



אשה זקנה מליאה פחד ויאוש: מה יהיה עם ילדיה ונכדיה?
א עלטערע אידישע פרוי מיט פיעל יאוש און פחד: וואס וועט זיין מיט
די קינדער און אייניקלעך...

הרוצחים זמן ושעת־כושר להתעלל ביהודים; לטבוח, לפצוע ולכלות בהם, ביהודים האומללים שנקלעו בדרכם — כל חמתם. היריות לעבר יהודים הפכו לספורט אהוב ונלהב של החיילים הגרמניים מכל הגיוסות, פרט אולי לאי־אלה יחידות יוצאות־דופן אשר בתוך ים־הרציחות וגלי־הרוצחים — לא נראו בכלל.

שני חיילים גרמניים הועמדו למשפט צבאי ב־14 בספטמבר על־ידי הגנרל פון־בק, על שירו סתם כך והרגו 50 יהודים. הגנרל הגרמני שעבר במקרה במקום החליט להעמידם לדין, הוא „נזדעזע" מהעובדה שחיילים הלכו וביצעו מעשה ללא קבלת פקודה, הרבה יותר מאשר מעצם הרצח.

בית־„הדין" הצבאי הגרמני שחרר את החיילים. הנימוק: החיילים התרגשו למראה יהודים, אויבי גרמניה, ושוב לא שלטו בעצביהם, הם ביצעו מה שביצעו, מתוך מניעים גרמניים טהורים, ועל־כן אין להאשימם.

היה זה מקרה בודד, יוצא־דופן. החיילים הכובשים, גם הטוראים שביניהם, ידעו היטב כי שום רע לא יאונה להם אם ירצחו יהודים — ואולי להיפך. יהודים לא נטבחו בסתר, במקומות נידחים, אלא דוקא לעיני־כל. היה זה מקרה לא נדיר לגמרי, לראות חייל או קצין גרמני, יורה ביהודי או ביהודים, בעת שעמיתיו לפלוגה עוקבים בהתלהבות אחרי „המחזה המבדח", תוך דריכות וכוונה להיווכח בכושר־הקליעה למטרה של חברם. וכאשר התמוטט הקרבן היהודי, נפל שדוד ומתבוסס בדמו — פרצו החיילים בקריאות־הידד, ולעתים — סוערות ביותר.

התעללות ביהודים היתה משום „תענוג" ממש לאריים הטהורים, ארוכי־הגולגולת, בני הגזע העליון. מתוך הטנקים והזחלים זינקו החיילים־הרוצחים והתנפלו על היהודים האומללים אותם פגשו במקרה בדרכם. „משחק מקובל" של „הלוחמים האבירים" היה, לגזוז זקן ופיאות של יהודי, יחד עם מריטת בשרו ופציעתו באופן רציני. וכאן לא היה כל הבדל אם הקרבן הוא צעיר או ישיש, בעל זקן לבן. מראה שערות־שיבה מוכתמות בדם טרי, בידח את הגרמנים עד לאכסטזה ממש.

במשחק־דמים זה השתתפו בהתלהבות חיילים צעירים וקשישים, טירונים ובעלי דרגות גבוהות, יוצאי כל השכבות והמעמדות בעם הגרמני. בהכרח נוצר הרושם כי באמת יצאה גרמניה הנאצית למלחמה על היהודי האומלל, מחוסר המגן והישע.

יהודי פולין בחלקם הגדול בלטו בתלבושתם המסורתית המיוחדת, בכובעים המיוחדים ובחליפותיהם הארוכות. בחלקם הגדול היו עטורי זקן־ופיאות, ובקלות יתירה ניתן היה להכיר בהם בין הפולנים. ואכן, היהודים החרדיים הפכו למטרה הראשונה לחיצי הרוצחים. הכובע המסורתי נעשה עד מהרה לכדור־משחק בידי החיילים הגרמניים. תופסים היו יהודים שנקלעו בדרכם וחומסים מהם את כובעיהם, בתוספת רצינית ובטכס מלא של מכות־רצח. בעיטות מסוכנות, ולא יהודי אחד נפח את נשמתו מאגרופי־המשחק של הנאצים.

הדרכים בפולין שהובילו לוורשה, לובלין ולמזרח מלאו המוני יהודים שנמלטו מעריהם במערב פולין. היהודים עזבו את בתיהם בפחד־מוות, טטופי יגון וחרדה הילכו בדרכי־הדמים וראשונים היו לעבור את נתיב־היסורים. כבר באותם ימים התקנאו יהודים לא מעטים באחיהם שנפלו מפצעות נאציות ומצאו מנוחה לנפשם היגעה בצדי־הדרכים.

מר יותר היה גורלם של היהודים שנקלעו לאיזורים בהם התנהלו קרבות בין גייסות פולניים לבין צבאות גרמניה. באיזורים הללו ערכו הגרמנים לא פעם טבח המוני בפליטים היהודיים מבלי לדבר כבר על מקרים בהם חששו הרוצחים שהיהודים הללו מפריעים בעקיפין לפעולותיהם הצבאיות.

כך הפכו, למשל, הדרכים שהובילו מלודז לוורשה, לבתי־מטבחיים ליהודים. בסביבת יעזוף ואמשינוב, ביאלה הקטנה או ווארקה, ערכו הנאצים טבח בהמוני יהודים שנקלעו לשם. לא חמלו על עוללים ויונקים, על ישישים וזקנים, על נשים וילדים, לא היו אלה יריות של חיילים בודדים, אלא מטחי־אש של יחידות שלימות מדיביזיות משוריינות של המחנה הגרמני העשירי, אשר דהרו לעברה של וורשה והשתעשעו בדרך בדם יהודי.

חלוצי הרוצחים הללו שמרו על הסדר ועל הנאמנות גם ברציחות הארעיות, אגב התקדמותם לעברה של הבירה הפולנית. הם בחרו ביהודים כקרבנות ואלה שנותרו בחיים הפכו בו במקום לקברנים. כל הטכניקה של הטלת אימת־מוות על יהודים היתה כבר מוכרת לחיילים הרוצחים. ליד ביאלה הקטנה בחרו בכל יהודי עשירי והרגוהו, ואילו

שטורעמדיקער און אויפברויזענדיקער עפאכע איז אריינגע־טרעטן דאס פוילישע אידענטום ווען הינטער איר זיינען שוין געווען יארן פון ליידן און צרות. דאס פוילישע אידענטום האט ניט געלעקט קיין האניג אויך אין זעלבסטשטענדיקן פוילן, דאן האט עס אויך ניט געהאט קיין איין רואיקן טאג. די פוילישע אידן זיינען אנטקעגען געגאנגען דעם גרוי־זאמען אומגליק, ארומגערינגלט פון שנאה און האס, ווען די ערד אונטער זייערע פיס ברענט.

די נאציס האבן זיך איזדיעקעוועט איבער די פוילישע אידן אפן, פאר אלעמען אין די אויגן, קיינער האט זיי ניט געשטערט. זיי האבן באשטימט פוילן אלס פאסיקן ארט פאר דער גרויסער שחיטה, אלס לאנד וואס איז צוגעפאסט צו פארוואנדלט ווערן אין א ריזיקן שלאכט־הויז, זיי האבן דאך געוואוסט אז דער פוילישער פאלק וועט זיי ניט שטערן אין דער שמוציקער ארבייט און וועט ניט פרובירן ניט דער־לאזן אויסצופירן זייערע גרויליכע מעשים. פארקערט, עס זיינען געווען ניט ווייניק פאליאקן וואס האבן אויפגענומען מיט ברכה די פארברעכערישע מעשים פון די נאצים געגן די אידן. אנדערע האבן אפילו זיי געמוטיקט, אזויווי זיי האבן מיט ברכה אויפגענומען די ערשטע אונטערדריקונגען געגן די פוילישע אידן.

די ערשטע קרבנות

נאך איידער דאס פוילישע מיליטער האט זיך אונטערגעגעבן, ווען ארום מלאווע און אין מערב־פוילן זיינען נאך פארגע־קומען ביטערע און בלוטיקע שלאכטן, האבן שוין די מער־דער געפונען צייט און געלעגענהייט זיך צו איזדיעקעווען איבער די אידן, הרגענען, פארוואונדן און אויסלאזן, צו די אומגליקליכע אידן וואס זיינען אונטערגעקומען אונטער זייערע הענט — זייער גאנצן כעס. שיסערייען אויף אידן זיינען פארוואנדלט געווארן אין א באליבטן און ענטוזייא־סטישן ספארט פון אלע זעלנער פון דער דייטשער ארמיי, אויסער וועלכע עס איז פאראיינלצטע קליינע גרופן, וועלכע האבן זיך אינגאנצן ניט ארויסגעזען אינ׳ם אלגעמיינעם ים פון מערדער און מארד.

צוויי דייטשע זעלנער זיינען געשטעלט געווארן פאר א שטאנד־געריכט דורכן גענעראל פאן־בעק, ווייל זיי האבן געשאסן סתם אזוי און געהרגעט 50 אידן. דער דייטשער גענעראל וואס איז צופעליק פארבייגעגאנגען דעם ארט, האט באשלאסן זיי צו שטעלן פאר א קריגס־געריכט ווייל ער איז געווארן „דערשיטערט" פון דעם פאקט וואס זעלנער האבן געטאן עפעס אן א באפעל, מער ווי פון דעם עצם מארד.

דער דייטשער קריגס־געריכט האט באפרייט די זעלנער. די ערקלערונג: די דייטשע זעלנער האבן זיך אויפגערעגט זעענדיק די אידן, דייטשלאנדס שונאים, און האבן זיך ניט געקענט באהערשן. זיי האבן געטאן דאס וואס זיי האבן געטאן, געטריבן פון ריין־דייטשע געפילן און דעריבער דארף מען זיי ניט באשולדיקן.

דאס איז אבער געווען א פאראיינצלטער ניט קיין געוויינ־ליכער פאל. די דייטשע אקופאנטן, אפילו די פשוטע, זעל־נער, האבן גוט געוואוסט אז אויב זיי וועלן הרגענען אידן,



זקנים מועסקים בעבודות כפיה, נקוי הרחובות
אלטע אידן ביי צוואנגס ארבייט. רייניקען די גאסן

וועט זיי גארניט געשען, און אפשר פארקערט. אידן זיינען ניט געהרגעט געווארן באהאלטענערהייט, אין פארווארפענע ערטער, נאר דוקא פאר דער גאנצער עפענטליכקייט. עס איז בכלל ניט געווען קיין זעלטענער פאל צו זען א דייטשן סאל־דאט אדער אפיצער וועלכער שיסט אויף איינעם אדער א גרופע אידן און זיינע רעגימענט חברים פאלגן נאך מיט באגייסטע־רונג דער „פרייליכער סצענע", אנשטרענגענדיק זיך נאכצו־קוקן גענוי ווי זייער חבר טרעפט גענוי אין ציל. און ווען דער אידישער קרבן איז געפאלן באגיסענדיק זיך מיט בלוט, זיינען די דייטשע זעלנער אויסגעבראכן אין א הורא־געשריי, צייטענווייז — זייער שטורמיש.

דאס פייניקן די אידן איז געווען ממש א פארגעניגן פאר די ריינע אריער, די לאנג־שארבענדיקע, קינדער פון דער העכערער ראסע. ארויסטאנצענדיק פון די טאנקן און געפאנ־צערטע אויטאס, זיינען די מערדערישע סאלדאטן באפאלן די אומגליקליכע אידן וועלכע האבן זיך צופעליק געפונען אויף זייער וועג. א „אנגענומענער שפיל" פאר די „ריטערליכע קעמפער" איז געווען, אפשניידן די בארד און פיאות פון אידן צוזאמען מיט שטיקער פלייש פארוואונדענדיק אים דערביי ערנסט. אין דעם פאל איז ניט געווען קיין אונטערשייד צווישן אלט און יונג. דער אנבליק פון ווייסע האר באשפריצט מיט פרישע בלוט, האט פרייליך געמאכט די געמיטער פון די דייטשן ממש ביז עקסטאז.

אין דעם א בלוטיקן שפיל האבן אנטייל גענומען מיט באגייסטערונג יונגע און אלטע סאלדאטן, רעקרוטן און העכערע אפיצערן, דייטשן פון פארשיידנסטע שיכטן און פאזיציעס אין דייטשן פאלק. און עס האט געמוזט געשאפן ווערן דער איינדרוק אז נאצי דייטשלאנד איז ארויס אין קריג געגן דעם אומגליקליכן, אומבאשיצטן און אומבאהאל־פענעם אידן.

ס׳רוב פוילישע אידן האבן זיך ארויסגעזען מיט זייער ספעציפישע רעליגיעזע מלבושים, מיט זייערע ספעציפישע היטלעך און לאנגע קאפאטעס. מערסנטייל האבן געהאט בערד און פיאות און מען האט גלייך דערקענט צווישן א אידן און א פאליאק. און די רעליגיעזע אידן זיינען טאקע געווען די ערשטע קרבנות פון די מערדער. די אידישע היטל איז גלייך געווארן א שפיל פילקע ביי די דייטשע זעלנער.



יהודים בלודז עומדים ליד פתח ביתם. שואלים ביאוש: מה יהיה?
איבערשראקעגע איזן אין לאדז ווארטן מיט פחד אויף די דייטשן
וואס קומען יעדע מינוט. פרעגען: וואס וועט דא זיין?

בסביבות אמשינוב ירו סתם ככה, תוך ספורט, מבלי לבחור בקרבנות, ומי שהצליח להימלט — היתה לו נפשו לשלל.

שבורים ורצוצים, נבהלים ונפחדים, חזרו המוני הנמלטים בדרכים־לא־דרכים לבתיהם. אולם יסורי־איוב האמתיים ללא הפוגה, החלו רק כאן לרדת על ראשיהם של המעונים והנרדפים. אחרי הטנקים והשריונים צעדו במהירות המפלצות האכזריות והמרושעות, אנשי הס. ס. והגיסטאפו, שקיבלו לידיהם את השלטון בערי פולין הכבושות וההרוסות.

במהירות־הבזק השתלטו המשעבדים האכזריים על כל פינה בפולין הכבושה. לא השאירו אף שעל־אדמה בלי לרמסם במגפיהם הגסים. לא נשאר אף יהודי שלא טעם את טעמם של אגרופי המרצחים, בקשיחות ובציניות, באכזריות וברוע־לב שאין להם אח ודוגמה. הדבר לא הפריע, כמובן, לרדיו ברלין לספר לעולם הרחב כי חיילות הכיבוש הגרמניים החזירו את השקט והבטחון לאיזורים הכבושים בפולין וכי הצבא הגרמני המנצח מחלק אוכל לעמי פולין הרעבים ללא הבדל של דת ומין. עתונאים גרמניים וזרים שסיירו באיזורים הכבושים בפולין לא ראו שוב את היהודים המעונים ולא הבחינו בנחלי־הדם היהודי שנשפך וניגר כבר אז בכל עיר וכפר. כשמצאו העתונאים ערימה של גופות יהודיים קיבלו מיד „הסבר" מושלם וסיפור על מעשי־חבלה ועל רציחת חיילים גרמניים מעורפם ועל מעשי־התעללות בשבויים או באזרחים גרמניים. האשמים שנתפסו „באו על עונשם" . . . העובדה שבין ההרוגים היו גם נשים וילדים, העובדה שעל הגופות נראו סימני־התעללות ברבריים, לא מנעה מהרוצחים מלתת גושפנקה רשמית ובדותות השפלות.

ויש ויהודים אומללים שימשו „חומת־מגן" לכובשים האכזריים. כשערך המחנה הפולני השני התקפת־נגד בסביבות לויביץ ומנע מכוחות הגרמנים להעביר כוחות מגזרה חשופה לשניה, תפסו הגרמנים כמאה יהודים ואילצו אותם לצאת בשורה עורפית לקו־האש, לשמש כחומה חיה אשר תסתיר את החיילים הנאציים. 73 יהודים מצאו אז את מותם, יתרם נפצעו ומעטים מאד הצליחו לברוח.

„פאלקסדויטשען" בפעולה

פרק שחור־מני־שחור רשמו בימים הטרופים הללו התושבים הגרמניים של פולין, אשר פעלו לראשונה כגייס חמישי ועם הכיבוש הגרמני — כחלוצי־המלחמה נגד יהדות־פולין. אלה לא היו רק גרמנים ממש, אלא כל פולני דובר גרמנית, כל פולני אשר לו קרוב או גואל נורדי, הפך במהירות ל„פאלקסדויטשה", ענד פס על שרוולו ונעשה רוצח ושודד בחסות הגרזן הנאצי.

הגרמנים הללו הכירו כל שביל וכל סדק בסביבתם, ידעו אישית את יהודי המקום, העשירים והעניים. לפי הוראות שירות־המודיעין הגרמני, עסקו רבים מהם זמן רב באיסוף חומר על יהודי פולין. הם שימשו, איפוא, מורי־דרך לקלגסים הכובשים, הובילו את החיילים הגרמניים לכל בית אמיד, שדדו מכל הבא ליד, תוך עריכת פוגרומים זעירים בבתים יהודיים ללא־ספור.

רע ומר היה גורלו של היהודי שהיה לו אי־פעם מתחרה גרמני או היה מעורב בריב עמו. לרוב, נעלמו היהודים הללו אחרי ש„נאסרו" על־ידי אויביהם, והם לא שבו יותר לביתם. רכושם היה למרמס.

במחוזות המערביים של פולין, שנפלו ראשונים טרף לכובשים, רב היה מספרם של התושבים ממוצא גרמני. סבלם של היהודים במחוזות הללו, לא יתואר במלים. ככל שהגרמנים התקדמו מזרחה, פחת מספר ה„פאלקסדויטשה" ויחד עם זה — מספר האזרחים הלא־יהודיים שידעו גרמנית. חוסר־אפשרות ההידברות בין הפולנים והחיילים הגרמניים בתקופה הראשונה לכיבוש הנאצי הקל את סבלם של היהודים במדת מה בימים הללו, אם כי לא לזמן רב.

ואם מראה הנאצים החריד את היהודים, הרי חלקם הגדול הופתע לנוכח ההתנהגות הפראית והלא־אנושית של הגרמנים המקומיים. היו זמנים והיחסים בין הישוב היהודי בפולין לבין בני־המיעוט הגרמני במדינה זו היו תקינים וסדירים. אחרי שפולין השיגה את עצמאותה, בסיומה של מלחמת העולם הראשונה, הופיעו היהודים יחד עם הגרמנים והאוקראינים ברשימת מיעוטים מאוחדת וניהלו ביחד תעמולת־בחירות. גם בתקופה מאוחרת יותר, הופיעו הגרמנים בפולין ברשימה אחת לבחירות לפרלמנט עם המפלגות הציוניות.

תעשיית־הטקסטיל המפותחת בפולין, היתה רובה ככולה בידי יהודים וגרמנים. במפעלי טקסטיל שבבעלות גרמנית עבדו יהודים ובמפעלים יהודיים הועסקו גרמנים

מען פלעגט כאפן אזוינע אידן וואס פלעגן גראד אריינפאלן אין זייערע הענט, אראפכאפן פון זיי די היטלעך שלאגענדיק און בריקענדיק דערביי אכזריות׳דיק. ניט איין איד האט פארלוירן דעם לעבן אונטער די שפיל־קולאקעס פון די מערדער.

אלע וועגן וואס האבן געפירט קיין ווארשע, לובלין און ווייטער צו מזרח, זיינען פול געווען מיט מאסן אידן וועלכע זיינען אנטלאפן פון די מערב׳דיקע שטעט. די אידן האבן פארלאזן זייערע הייזער אין טויט־שרעק און איינגעהילט אין טרויער און שרעק האבן זיי געשפרייזט איבער די בלו־טיקע שליאכן און זיינען געווען די ערשטע וועמען עס איז אויסגעקומען דורכצומאכן דעם וועג פון יסורים. שוין אין יענע טעג האבן ניט ווייניק אידן מקנא געווען זייערע ברידער וואס זיינען געהרגעט געווארן פון נאצישע באמבעס און אזוי ארום האט זייער פארמאטערטער קערפער געפונען זיין רוה אויף די זייטן פון די וועגן.

ביטערער איז געווען דער גורל פון די אידן וואס זיינען גראד אריינגעפאלן אין די געגנטן וואו עס זיינען פארגע־קומען די קאמפן צווישן דעם פוילישן און דייטשן מיליטער, דארט האבן די דייטשן איינגעארדנט מאסן שחיטות אויף די מאסן אידישע פליטים, שוין ניט ריידענדיק וועגן פאלן, ווען די דייטשן האבן געמיינט אז די אידן שטערן זיי אונ־דירעקט אין זייערע מיליטערישע אקציעס.

אזוי, צום ביישפיל, זיינען די וועגן קיין לאדז און ווארשע פארוואנדלט געווארן אין בוינעס פאר אידן. אין געגנט פון יעזוף און אמשינאוו, קליין־ביאלע און ווארקע האבן די דייטשן איינגעארדנט א שחיטה אויף די אידן וואס האבן זיך געפונען דארט, ניט רחמנות האבענדיק אויף קינדער און עופה׳לעך, אלטע און שוואכע, פרויען און זייערע קינדער. דאס זיינען ניט געווען קיין שיסערייען פון איינצלנע זעלנער, נאר פייער סאלוועס פון גאנצע רעגימענטן פון דער געפאנ־צערטער דיוויזיע פון דער צענטער דייטשער ארמיי, וועלכע האט געיאגט קיין ווארשע און אויפן וועג האבן זיי זיך א שפיל געטאן מיט אידיש בלוט.

דער אוואנגארד פון די מערדער האבן געהיט אויף דער ארדענונג און אויסגעהאלטענקייט אפילו ביי צופעליקע רציחות וואס זיי האבן אויסגעפירט מארשירענדיק אויף דער פוילישער הויפט שטאט. זיי האבן אויסגעקליבן די אידן פאר זייערע קרבנות און די וואס זיינען געבליבן לעבן, זיינען גלייך געווארן די קברנים. די גאנצע טעכניק פון אנווארפן טויט־שרעק אויף די אידן האבן שוין די מערדערישע זעלנער געקענט. ביי ביאלע האבן זיי געהרגעט יעדן צענטן אידן און אין אמשינאוו האבן זיי געשאסן סתם אזוי, פון ספארט וועגן, ניט קלייבענדיק קיין קרבנות, וועמען עס האט זיך איינגעגעבן צו אנטלויפן — האט זיך געראטעוועט.

צובראכן און צושטאכן, צושראקן און צוטומלט האבן די מאסן אנטלויפענדיקע זיך אומגעקערט אויף פארשיידענע אומוועגן — אין זייערע היימען. אבער די אונאויפהערליכע איוב׳ס יסורים האבן זיך אנגעהויבן ערשט יעצט. און זיך א גאס געטאן אויף די קעפ פון די געיאגטע און געפייניקטע אידן. נאך די טאנקן און פאנצער אויטאס האבן מארשירט



אסירים יהודיים במערב פולין, מלאי פחד ויאוש
אידישע ארעסטירטע אין מערב פולין, ציטערן פאר שרעק און פארצווייפלונג

שנעל די בעסטיאלישע חיות, די ס.ס. לייט און די געסטאפא, וועלכע האבן איבערגענומען די מאכט איבער די אקופירטע, חרוב׳ע פוילישע שטעט.

שנעל ווי א בליץ האבן די גרויזאמע אקופאנטן באמעכ־טיקט יעדן ווינקל אין אקופירטן פוילן. האבן ניט איבער־געלאזט קיין פיצל ערד ניט צוטרעטענדיק עס מיט זייערע גראבע שטיוול. עס איז ניט געווען קיין איין איד וואס האט ניט געפילט דעם טעם פון די מערדערישע קולאקעס — הארט און ציניש, גרויזאם און פארדארבן — ווי נאך קיינער פאר זיי. דאס אלץ האט, פארשטייט זיך, גארניט געשטערט דעם בערלינער ראדיא דערציילן דער וועלט אז די אקופאציע מי־ליטער פון די דייטשן האט צוריקגעשטעלט די רוה און זיכערקייט אין די אלע אקופירטע געגנטן פון פוילן און אז דאס דייטשע מיליטער טיילט אויס עסן די הונגעריקע פעל־קער פון פוילן אן אונטערשייד פון רעליגיע און געשלעכט. דייטשע און פרעמדע צייטונגסלייט וועלכע האבן באזוכט די אקופירטע געגנטן האבן שוין ניט געזען די פארפייניגטע אידן און האבן שוין ניט באמערקט די טייכן אידישע בלוט וואס האט זיך געגאסן אין יעדן שטאט און דארף. ווען די פרעסע־לייט האבן געפונען בערג מיט אידישע טויטע־קער־פערס, האבן זיי גלייך באקומען א „פולשטענדיקע" קלארע ערקלערונג וועגן א דיווערסאציע און אויסגעהרגעטע דייטשע זעלנער פון הינטן ארום, און וועגן פייניקונגען איבער געפאנ־גענע אדער ציווילע דייטשן. און די שולדיקע וועלכע זיינען געכאפט געווארן „האבן באקומען זייער שטראף"... דער פאקט וואס צווישן די געהרגעטע זיינען געווען אויך פרויען און קינדער און אז אויף זייערע קערפערס האט מען נאך געזען סימנים פון פארפייניקונג — האט גארניט געשטערט די מערדער צו געבן א אפיציעלן שטעמפל די נידערטרעכטיקע ליגענס.

עס זיינען אויך געווען אומגליקליכע אידן וועלכע האבן געדינט אלס „שוץ וואנט" פאר די גרויזאמע אקופאנטן. ווען די צווייטע פוילישע ארמיי האט געמאכט א געגן־אטאקע אין געגנט פון לויוויטש און האט ניט צוגעלאזט די דייטשע כוחות אריבערצופירן מיליטער פון איין פראנט אויפן צווייטן, האבן די דייטשן געכאפט ביי הונדערט אידן און האבן זיי גענויט ארויסצוגיין אין א שורה איינער הינטערן צווייטן אויף דער ערשטער ליניע, כדי צו דינען אלס שוץ־



ילדי ישראל מציצים בסקרנות המהולה בפחד, שואלים: מה רוצים מאתנו? אידישע קינדער כאפן א בליק, פרענן: וואס וויל מען פון אונדז?

רבים. סוחרים יהודיים רבים האמינו בתום־לב כי הגרמנים רוחשים להם ידידות כנה ולא העלו על דעתם כי מאחורי האדיבות הרשמית והגינונים החיצוניים מסתתר נחש ארסי איום, העלול להתגלות בבוא מועד. ואכן, יהודים רבים נפלו קרבן ל"ידידות" הגרמנית כבר בתקופה הראשונה לשואה האיומה.

במחוזות מספר במזרחה של פולין, עדיין פעל המשטר הפולני. וורשה עדיין עמדה על נפשה וגייסות פולניים במערב טרם נכנעו. מטה־היסורים שניתך על היהודים באיזורים שכבר שלטו בהם הנאצים הרעיד כל לב. להלכה מינו שלטונות הצבא הכובש מפקדים צבאיים לכל עיר כבושה ולכל איזור עליו השתלטו מיד עם בואם. ואילו, למעשה, השתוללה המיליציה של ה"פאלקסדויטשן" ללא מעצורים, עוד בטרם נתכוננה כל רשת שלטונית שהיא, בתוֹאנה כי הם שומרים על הסדר, דואגים למשטר עד אשר יקומו תאי־השלטון החדשים.

והוכיחו עצמם ה"פאלקסדויטשן" שאין הם נופלים במאומה מאחיהם המיוחסים, אזרחי הרייך השלישי עצמו. אותה ברבריות ואותו סאדיזם ואותו צמאון לדם — ציינו אותם. התברר כי ברציחותיהם עלו לעתים על חיות־הטרף הנאציות. לכוס־היגון של יהודי פולין מזגו הללו טיפות מרירות, מהולות בדם לרוב. לפתע שכחו את העבר המשותף עם היהודים, התנכרו בן־לילה לשיתוף־הפעולה במשך עשרות או מאות השנים. מהרגע בו ברחו החיילים הפולניים, הפכו הללו לארים טהורים ארוכי הגולגולת. נתגלה אצלם לפתע צמאון לוהט לדם יהודי, שאין לתארו.

בשלזיה, לשם ברחו ביום הראשון למלחמה מרבית התושבים היהודיים, כילו הגרמנים המקומיים את כל חמתם ברכוש יהודי. לראשונה שדדו מכל הבא ליד, ואחרי־כן הרסו לשם הנאה את בתי־היהודים. גרמנים אשר ראו את עצמם כ"מכובדים", אנשי־מסחר ואף בעלי מקצועות חפשיים, לא בחלו במלאכה נתעבת זו. בעיירות הקטנות אשר בסביבות לודז, שלחו גרמנים את ידם לרצוח יהודים כ"מקדמה" לאשר עלול היה לבוא. היו מקרים בהם רצחו איכרים את שכניהם היהודיים בגרזנים, בעוד שרק יום אחד קודם לפרוץ המלחמה, העמידו פני "ידידים".

השתוללותם של הגרמנים המקומיים היתה לרוב פראית וללא כל מטרה שהיא. נוצר הרושם כאילו התפרצו רגשות סדיסטיים שהיו אצורים ומרוסנים בהכרח בתוככי הגרמנים הללו במשך זמן רב.

היו יהודים בסביבת לודז שהאמינו בכנות הידידות של הגרמנים המקומיים אליהם. קיוו כי אלה יעמדו להם לסעד ולעזרה בימי עברה וזעם הקשים, כאשר הנאצים ישתלטו על פולין. הם מיהרו למסור לידידיהם את כספם ורכושם, והיו כאלו אשר הפקידו בידי הגרמנים את סודותיהם המסחריים והכלכליים, אך עד מהרה התברר שרובם ככולם של הגרמנים הללו ניצלו את הידיעות הללו, נגד ידידיהם היהודיים, לקחו את כספם לעצמם ומיהרו להעליל על הקרבנות ואף דאגו לחסלם. התבייש הגרמני בידיד יהודי. התבייש הגרמני בעבר לא־נאצי, בעבר לא־אנטישמי. רובם עשו הכל כדי לטשטש את העקבות הללו, והאמצעי הטוב ביותר לטשטש את הדבר הלא הוא — החיסול הפיסי של המכר היהודי.

כך תרמו הגרמנים אזרחי פולין, את חלקם במסע־הדמים נגד יהודי פולין. אחיהם הכובשים מנעו מהיהודים מלהופיע ברחוב, והם, ה"פאלקסדויטשן", מנעו מהיהודים את האפשרות להסתגר, ולו רק בימים הראשונים — בבתיהם הם. הנאצים הכובשים נתנו פורקן מלא ליצרי־הרצח שלהם ואילו הגרמנים המקומיים עמלו הרבה כדי שלא לפגר אחריהם, גמרו אומר להוכיח שאין הם נופלים מאזרחי גרמניה בהגשמת החזון הנאציסטי.

הפולנים משתפים פעולה

גם הפולנים, אשר טובי־בניהם עוד עמדו בחזיתות ולחמו בחירוף־נפש בכובש האיום, ראו ברובם המכריע "נקודת־אור" בחרון־האף שניתך על יהודי פולין. הם לא הסתירו את צהלתם גם בימי־יגונם מהרדיפות האכזריות ושפך־הדמים של היהודים. הכובשים הנאציים התייחסו לפולנים בחומרה,

וואנט וואס האט געדארפט פארשטעלן די נאצישע זעלנער. 73 איז זיינען דאן געהרגעט געוואָרן, די איבריקע זיינען פארוואונדעט געוואָרן און נאר איינצלנע האט זיך איינגע־ געבן צו אנטלויפן.

די טעטיקייט פון די „פאלקסדויטשן"

דעם שווארצסטן קאפיטל האבן אין יענע צוטראגענע טעג, פארשריבן די דייטשע איינוואוינער פון פוילן, וועלכע האבן נאך פריער געווען טעטיק אלס פינפטע קאלאנע און נאך דער דייטשער אקופאציע — די ערשטע קעמפער געגן דעם פוילישן אידענטום. דאס זיינען געווען ניט נאר עכטע דייטשן, נאר יעדער דייטש־רייזידנדיקער פאליאק, אדער פריינט — איז גלייך געוואָרן א „פאלקסדויטשע", אננעטאן א לענטע אויפן ארבל און איז געוואָרן א רויבער און מערדער אונטער נאצישן פראטעקטאראט.

די דאזיקע דייטשן האבן געקענט אין זייער געגנט יעדן שטעג און יעדע לאָך, האבן פערזענלעך געקענט אלע אידן פון זייער סביבה, די רייכע און די ארימע. לויט די אינס־ טרוקציעס פון דעם דייטשן שפיאנאזש, האבן א סאך פון זיי זיך פארנומען מיט צוזויפאמלען מאטעריאל איבער די אידן אין פוילן. זיי האבן דערויבער יעצט אלס וועג־ וויזער פאר די דייטשע כוליגאנעס, האבן געפירט די דייטשע סאלדאטן צו די רייכע הייזער, האבן געוויבט וואס עס האט זיך געמאכט אונטערן האנט באגלייט מיט קלענערע פאגרא־ מען אין אונצייליקע אידישע הייזער.

פינסטער און ביטער איז געווען די לאגע פון א אידן וואס האט וועז עס איז געהאט א דייטשן קאנקורענט אדער וועלכער האט זיך אמאל געקריגט מיט אזא „פאלקסדויטש". מערסטנטייל זיינען אזוינע אידן „פארשוואונדן" געוואָרן נאכדעם ווי זיי זיינען „ארעסטירט" געוואָרן דורך זייערע שונאים — און זיינען שוין מערניט צוריקגעקומען. פארשטייט מען אז זייער האב און גוטס איז צוריבעב געוואָרן.

אין מערב־פוילן, וואס איז די ערשטע געפאלן אין די הענט פון די אקופאנטן, איז געווען זייער א סאך פאליאקן פון דייטשער אפשטאמונג. און עס איז ניטא קיין וועריטער פארצושטעלן די ליידן פון די אידן אין יענע געגנטן. וואס מער די דייטשן האבן זיך דערנענטערט צו מזרח, אלס וויי־ ניקער איז געוואָרן די צאל פון די „פאלקסדויטשע" און גלייב־ צייטיק אויך ווייניקער די צאל פון די מענשן וואס האבן געריט דייטש. דאס וואס די דייטשן האבן זיך ניט געקענט צום אנהויב זיך צוזאמענריידן מיט די פאליאקן, האט אין אנהויב פון דער אקופאציע, פארלייכטערט דאס ליידן פון די אידן אין יענע טעג — חאטש ניט אויף לאנג.

און אויב די אנווועזנהייט פון די נאציס האט אויפגעצי־ טערט די אידן, זיינען אבער מערסטנטייל פון די אידן געווען איבערראשט פון דער ווילדער און אוממענשליכער באציאונג פון די ארטיקע דייטשן. עס זיינען געווען צייטן וועז די בא־ ציאונגן צווישן דער אידישער באפעלקערונג אין פוילן און דער דייטשער מינדערהייט — זיינען געווען נארמאל און געארדנט. וועז פוילן האט באקומען איר זעלבסשטענדיקייט נאך דער ערשטער וועלט־מלחמה, זיינען די אידן צוזאמען



הרוצחים בפעולה: מתעללים באסירות
די מערדער בייַ דער ארבייט: מען פייניקט אידישע ארעסטאנטקעס

מיט די דייטשן און אוקראינער ארויסגעטרעטן אין א בשותפות־דיקער מינדערהייטס־ליסטע און האבן צוזאמען געפירט די וואל־פראפאגאנדע. שפעטער, זיינען די דייטשן געגאנגען אין איין ליסטע צו די סיים־וואלן מיט די ציוניס־ טישע פארטייען.

די ענטוויקלטע טעקסטיל־אינדוסטריע פון פוילן, האט זיך געפונען מערסטנטייל אין אידישע און דייטשע הענט. אין די דייטשע טעקסטיל פאבריקן האבן געארבעט אידן און אין די אידישע טעקסטיל פאבריקן האבן געארבעט דייטשן. א סאך סוחרים האבן בתמימות געמיינט, אז די דייטשן זיינען זייערע פריינט און האבן זיך גארניט געקענט פארשטעלן אז הינטער דער אפיציעלער העפליכקייט און אויסערליכן טאקט, באהאלט זיך א גרויזאמע, גיפטיקע שלאנג וואס וועט זיך אריסווייזן מיט דער צייט. און באמת זיינען פיל אידן געפאלן א קרבן צו דער א דייטשער „פריינט־ שאפט", שוין אין אנהויב פון דער גרויזאמער תקופה.

אין עטליכע געגנטן פון מזרח־פוילן, האט נאך בעהערשט די פוילישע מאכט. וואַרשע האט זיך נאך געהאלטן און דאס פוילישע מיליטער אין מערב־פוילן האט זיך נאך ניט אונטער־ געגעבן. און דער מבול פון יסורים וואס האט זיך א גאס געטאן אין די געגנטן וואו די נאציס האבן שוין גהערשט, האט אויפגעציטערט דאס האַרץ. טאַראַטיש האט די דייטשע מיליטערישע אקופאציע מאכט, נאמינירט מיליטערישע קא־ מענדאנטן אין יעדער פארנומענער שטאט און אין יעדן קרייז — גלייך ווי זיי האבן עס איינגענומען, אבער פאקטיש, האט די מיליץ פון די „פאלקסדויטשן" געבושעוועט פראנק און פריי נאך איידער עס איז איינגעריכט געוואָרן וועלכע עס איז מאכט, מיטן אויסרייד אז דאס היטן זיי אויף דער ארדענונג און גיבן אכטונג עס זאל אלץ גיין כשורה ביז עס וועט אויפ־ געשטעלט ווערן די נייע מאכט.

און די „פאלקסדויטשן" האבן געוויזן אז זיי זיינען גארניט ערגער פון זייער מיוחסים־דיקע ברידער פון דריטן רייך אליין, דער זעלבער בארבאריזם און סאדיזם, די זעלבע בלוט־ דורשטיקייט האט זיי פאראייניקט. נאך מער, עס האט זיך אריסגעוויזן אז אין מערדערישקייט זיינען זיי צייטנווייז איבערגעשטיגן די בלוטדורשטיקע נאצישע חיות. אין דעם ביטערן כוס פון די פוילישע אידן האבן זיי צוגעגאסן ביטערע טראפענס אויסגעמישט מיט א סאך בלוט. פלוצלונג האבן

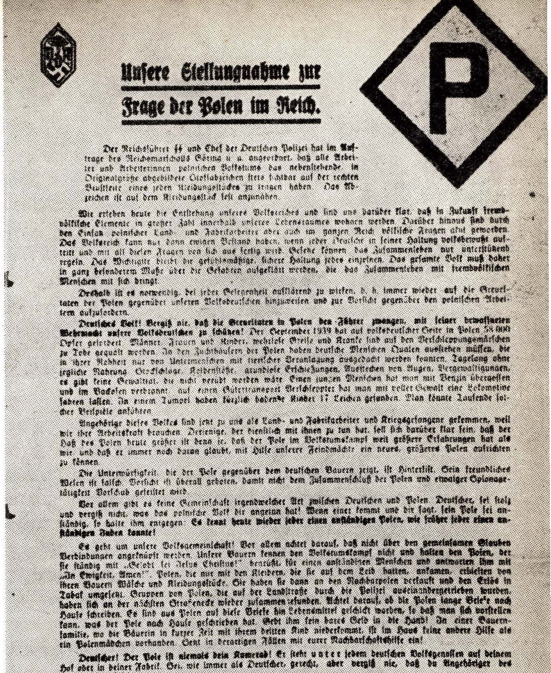

Unsere Stellungnahme zur Frage der Polen im Reich.

Der Reichsführer SS und Chef der Deutschen Polizei hat im Auftrage des Reichsmarschalls Göring u. a. angeordnet, daß alle Arbeiter und Arbeiterinnen polnischen Volkstums das nebenstehende in Original-Größe abgedruckte Kennzeichen stets sichtbar auf der rechten Brustseite eines jeden Kleidungsstückes zu tragen haben. Das Abzeichen ist auf dem Kleidungsstück fest anzunähen.

Wir erleben heute die Entscheidung unserer Volksgeschicke und sind uns darüber klar, daß in Zukunft freundschaftliche Elemente in großer Zahl innerhalb unseres Lebensraumes wohnen werden. Darüber hinaus sind durch den Einsatz polnischer Land- und Industriearbeiter aber auch im ganzen Reich völkische Fragen akut geworden. Das Volksreich kann nur dann einen Bestand haben, wenn jeder Deutsche in seiner Haltung volksbewußt auftritt und mit all diesen Fragen von sich aus fertig wird. Gesetze können das Zusammenleben nur unterstützend regeln. Das Wichtigste bleibt die gefühlsmäßige, sicherer Haltung jedes einzelnen. Das gesamte Volk muß daher in ganz besonderem Maße über die Gefahren aufgeklärt werden, die das Zusammenleben mit fremdvölkischen Menschen mit sich bringt.

Deshalb ist es notwendig, daß jeder Gefolgschaft aufklärend zu wissen, d. h. immer wieder auf die Grundtatsachen der Polen gegenüber unseren Volksdeutschen hinzuweisen und zur Vorsicht gegenüber den polnischen Arbeitern aufzufordern.

Deutsches Volk! Vergiß nie, daß die Greueltaten in Polen den Führer zwangen, mit seiner beweffneten Wehrmacht unsere Volksdeutschen zu schützen! Der September 1939 hat auf volksdeutscher Erde in Polen 58 000 Opfer gefordert. Männer, Frauen und Kinder, wehrlose Greise und Kranke sind auf den Vernichtungsgemälden zu Tode gequält worden. In den Zuchthäusern des Polen haben deutsche Menschen Qualen ausstehen müssen, die in ihrer Roheit nur von Unmenschen mit tierischer Grausamkeit ausgedacht worden konnten. Tagelang ohne jegliche Nahrung Verschlossen. Fußtritte, grausame Erschießungen, Massenschen vom Augen. Vergewaltigungen, es gibt keine Gewaltat, die nicht verübt worden wäre. Einen ganzen Menschen hat man mit Benzin übergossen und im Backofen verbrannt, auf einen Gutsverwalter Verschworter hat man mit voller Ehrwill eine Lokomotive fahren lassen. In einem Tumpel haben täglich bedeckte Kinder 17 Leichen gefunden. Man könnte Tausende solcher Beispiele anführen.

Angehörige dieses Volkes sind jetzt zu uns als Land- und Fabrikarbeiter und Kriegsgefangene gekommen, weil sie über Deutschland Herrschaft. Der Führer hat ihnen zu tun hat, soll sich darüber klar sein, daß der Haß des Polen heute größer ist denn je, daß der Pole im Volkstumskampf mit größter Erfahrungen hat als wir, und daß er immer noch dazu glaubt, mit Hilfe unserer Feindschaft ein neues, größeres Polen aufrichten zu können.

Die Unterwürfigkeit, die der Pole gegenüber dem deutschen Bauern zeigt, ist Heuchelei. Sein freundliches Wesen ist falsch. Vorsicht ist überall geboten, damit nicht dem Zusammenschluß der Polen und etwaiger Spionagetätigkeit Vorschub geleistet wird.

Vor allem gibt es keine Gemeinschaft irgendwelcher Art zwischen Deutschen und Polen. Deutscher, sei stolz und bewußt nicht, was das polnische Volk die angetan hat! Wenn einer kommt und dir sagt, sein Pole sei anständig, so halte ihm entgegen: Es kennt heute wieder jeder einen anständigen Polen, wie früher jeder einen anständigen Juden kannte!

Es geht um unsere Volksgemeinschaft! Vor allem achtet darauf, daß nicht über den gemeinsamen Glauben Verbindungen angeknüpft werden. Unsere Bauern kennen den Volkstumskampf nicht und halten den Polen, der sie ständig mit „Gelobt sei Jesus Christus!" begrüßt, für einen anständigen Menschen und antworten ihm mit „In Ewigkeit, Amen!". Polen, die nur mit den Kindern, die sie auf dem Lob hatten, aufsamen, erhielten von ihren Bauern Wäsche und Kleidungsstücke. Sie haben sie dann an den Nachbarpolen verkauft und den Erlös in Tabak umgesetzt. Grausam von Polen, die auf der Landstraße durch die Polizei auseinandergetrieben wurden, haben sich an der nächsten Straßenecke wieder zusammengefunden. Nicht darauf, als die Polen lange Briefe nach Hause schrieben, die sie auf diese Weise ihr Lebensmittel geschickt wurden, so daß man sich vorstellen kann, was der Pole nach Hause geschrieben hat. Gebt ihm kein barcel Geld in die Hand! In einer Bauernfamilie, wo die Bäuerin in kurzer Zeit mit ihrem dritten Kind niederkommt, ist im Haus keine andere Hilfe als ein Polenmädchen vorhanden. Dort in derartigen Fällen mit einer Nachbarschaftshilfe ein!

Deutscher! Der Pole ist niemals dein Kamerad! Er steht unter jedem deutschen Volksgenossen auf seinem Hof oder in seiner Fabrik. Sei, wie immer als Deutscher, gerecht, aber vergiß nie, daß du Angehöriger des Herrenvolkes bist!

Die deutsche Wehrmacht erkämpft und den Frieden Europas. Wir sind für den Frieden im neuen, größeren Deutschland zusammengeschlossen mit Menschen fremden Volkstums wird noch häufig zu völkischen Auseinandersetzungen führen, die du als Deutscher bestehen mußt.

Volksbund für das Deutschtum im Ausland
Gauverband Berlin
W 30, Motzstraße 46

D 140 Flugblatt über die Stellung der Deutschen zu den Polen

פקודה רשמית לחיילים הכובשים, איך להתיחס לפולנים וליהודים א אפיציעלע פאראורדנונג צו די דייטשע סאלדאטן, ווי אזוי צו האנדלען מיט פאלאקן און אידן

בקשיחות־לב, ביהירות ולעתים — באכזריות, אלא שעובדה זו לא מנעה מפולנים רבים מלהריע למראה שפך־דם נקיים והתעללות אכזרית ביהודים. לא פולני אחד הירהר בקול: „אין רע בלי טוב". חיסול פולין העצמאית — אסון הוא, אבל חיסול הישוב היהודי בפולין הוא הצד הטוב במטבע מרה זו.

היו אמנם פולנים שרצו לעזור ליהודים מהיום הראשון לשואה, אבל היו אלה מעטים מאד, יוצאים מן הכלל, בלתי ניכרים בהמון הפולני הגדול, אשר רובו ככולו היה מורעל באנטישמיות ארסית. עובדה זו איפשרה לנאצים להשתולל נגד יהודי פולין ללא־מפריע ולעין־השמש. עובדה זו היא אשר הכריעה אצל הרוצחים הנאציים אשר גמרו אומר להפוך את פולין לבית־מטבחיים ענקי עבור יהודי אירופה שנכבשה על־ידם.

שוד וטבח יהודים קסמו מאז ומתמיד לפולנים מכל השכבות. אולם אימת־השלטונות מנעה פעמים רבות פרעות דמים ביהודים. הכובשים הנאציים שדאגו בראש ובראשונה להטיל אימת־מוות על כל האוכלוסיה הפולנית, שללו כל פעולה עצמית מצד פולנים, אפילו נגד יהודים, והפולנים פחדו פחד־מות למראה צלו של גרמני. אבל די היה בסימן קל מצד שלטונות הכיבוש הגרמניים כדי שהפולנים יערכו פרעות־דמים ביהודים המעונים וחסרי־הישע.

בכפרים, ביערות ולכל המקומות הנידחים לשם לא הספיקו עדיין משמרות הגרמנים להגיע, השתוללו האיכרים הפולניים ללא מפריע. רצחו יהודים בודדים ואף לא חמלו על משפחות שלמות. במאלניץ שבפלך קלץ, רצחו הפולנים בגרזנים את המשפחות היהודיות המעטות ששרדו במקום ולא הצליחו לנוס לעיירה קרובה. ביערות שבסביבות סקרנביץ, הומתו באכזריות נשים וילדים בטרם הספיקו הנאצים להגיע.

פולנים לא־מעטים האמינו כי על־ידי עריכת פרעות ורציחות ביהודים, יזכו ליחס טוב מצד הכובשים הקשוחים והגאים. הם עמלו, איפוא, למצוא חן וחסד בעיני הנאצים בעזרת דם יהודי. לאמתו של דבר, לא היה זה חישוב מוטעה. לא פעם הפכו פולנים „מקורבים למלכות" בגלל הצטיינותם במסע נגד היהודים.

ולמרות האיבה לפולני מצד הגרמני, למרות הכיבוש האכזרי העקוב מדם, סלחו מרבית הפולנים לנאצים מיד עם הופעתם בערי וכפרי פולין ושללו כל אפשרות של אי־שיתוף פעולה עם האויב האיום. העובדה שלא קמה בפולין ממשלת קוויזלינגים נבעה אך ורק מסירובם של הגרמנים להקים ממשלה כזאת, שכן לא חסרו פולנים שהיו מוכנים ומזומנים לשיתוף־פעולה עם הכובשים הנאציים.

הגרמנים הביטו על שכניהם ממזרח, הפולניים, מלמעלה למטה. גם לפני פיתוחה של שיטת הגזענות ראו הנורדים־הטיבטניים בשכניהם הסלאביים, אנשים נחותי־דרגה, נבערים מדעת. הפולנים, מאידך, התיחסו בצורה זו לרוסים ולאוקראיניים שהיו שכניהם ממזרח, אבל על הגרמנים הביטו ברגשות מעורבים של יראת־הכבוד והערצה נסתרת. הפולני הגא אהב לחקות את הגרמני, ראה בו גורם מתקדם ופרוגרסיבי. למעלה ממאה שנה היתה פולין משועבדת לשכניה, כשרוסיה הצאריסטית, גרמניה הקיסרית ואוסטריה־הונגריה חילקוה ביניהם. לא פעם מרדו הפולנים ברוסים, הקימו מחתרות נגד הכובש הרוסי, אבל התיחסו בסבלנות מסויימת כלפי הכובש הגרמני שהחזיק שטחים פולניים נרחבים. מעולם לא התקוממו הפולנים נגדם. גרמניה הנאצית אמנם הצליחה לקומם נגדה גם את הפולנים, אולם זאת, בגלל עמדתם הקשוחה והאכזרית במרוצת שנות־הכיבוש.

הופעת הגרמנים לא נתקבלה באש צולבת מצד העם הנכבש. היו מקומות בהם קידמו המוני פולנים את פני הכובשים הנאציים בצהלה ממש. החיילים הפולניים שערקו מהיחידות הצבאיות בטרם נכנעו, לבל יפלו שבי בידי הגרמנים, לא הקימו פלוגות־גרילה ולא חשבו על מלחמות־מחתרת. עלוני המחתרת הראשונים של הפולנים הופיעו רק אחרי החיסול החלקי של האינטליגנציה הפולנית, אחרי גירושם של המוני פולנים מבתיהם במערבה של המדינה, ואחרי העברת המוני פועלים פולניים לעבודת־כפיה לשלטונות־הכיבוש. המצוקה, הרעב והנגישות, הם אשר יצרו את תנאי־ההתנגדות הראשונים לכובש הנאצי.

יחס הנאצים לפולנים היה ברור וקבוע ובא לידי ביטוי

זיי פארגעסן דעם שותפות׳דיקן עבר, געמאכט זיך ניט ווי־ סענדיק מיטאמאל פון דער לאנג־יעריקער צוזאמענארבייט אין פארלויף פון צענדליקער און הונדערטער יארן. אין דעם מאמענט וועו די פוילישע זעלנער זיינען אנטלאפן, זיינען זיי גלייך פארוואנדלט געווארן אין ריינע, לאנג־ שארבענדיקע, אריער. און מיטאמאל האט זיך ארויסגעוויזן ביי זיי א אומבאשרייבליכער ברענענדיקער דורשט נאך אידיש בלוט.

אין שלעזיע, וואוהין ס׳רוב אידן זיינען אנטלאפן אין ערשטן טאג פון דער מלחמה, האבן די ארטיקע דייטשן אויסגעלאזט זייער נאנצן כעס צום אידישן האב און גוטס. פריער האבן זיי גערויבט אלץ וואס איז געקומען אין זייערע הענט און נאכדעם האבן זיי, פון פארגעניגן וועגן, חרוב געמאכט אידישע הייזער. דייטשן וואס האבן זיך געהאלטן פאר „אנשטענדיק", סוחרים און אפילו פון פריי־ סיעס, האבן אויך זיך ניט געמיאוסט מיט דער א שמוציקער ארבעט. אין די קליינע שטעטלעך ארום לאדז זיינען געווען פאלן וועו דייטשע פויערן האבן געהרגעט מיט העק זייערע אידישע שכנים, די זעלבע, וועלכע האבן נאך מיט איין טאג פארן וואסברוך פון דער מלחמה, געמאכט א אנשטאלונג ווי זיי וואלטן געווען אידישע גוטע פריינט.

מערסטנטייל איז דאס בושעווען פון די ארטיקע דייטשן געווען ווילד, אן א שום ציל, עס האט זיך געשאפן דער איינ־ דרוק, ווי עס וואלטן אויסגעבראכן שוין לאנג איינגעהאלטענע סאדיסטישע נעפילן, וועלכע האבן פריער ניט געקענט ארויס־ פלאצן.

עס זיינען געווען אזוינע אידן אין לאדזער געגנט, וועלכע האבן אויפריכטיק געגלויבט אין דער פריינטשאפט פון די ארטיקע דייטשן און האבן געהאפט אז זיי וועלן זיי קומען צו הילף אין די שווערע און ביטערע טעג וועו די נאצישע וועלן באהערשן פוילן. זיי האבן געכאפט אוו אוועקגענעבן זייערע „פריינט" זייער פארמעגן אוו געלט אוו עס זיינען געווען אזוינע, וועלכע האבן אנפארטרויט די דייטשן זייערע ג־ שעפטליכע אוו פינאנסיעלע סודות, אבער באלד האט זיך ארויסגעוויזן אז דאס רוב פון די דייטשן האבן אויסגעניצט די דאזיקע ידיעות געגן זייערע אידישע פריינט. האבן צוגע־ נומען די געלט פאר זיך אוו זיינען געלאפן מסר׳ן אויף זייערע קרבנות אוו באמיט זיך זיי אפצוראמען. יעדער דייטש האט זיך געשעמט מיט זיין אידישן פריינט, יעדער דייטש האט זיך געשעמט מיט זיין ניט־נאצישער אדער ניט אנטיסעמי־ טישער פארגאנגענהייט. דאס רוב פון די דייטשן האט אלץ געטאן כדי צו פארטושן דער זאך איז דאך — פארניכטן פיזיש דעם אידישן פריינט.

אזוי האבן די דייטשן, פוילישע בירגער, געגעבן זייער טייל אין דעם בלוטיקן מארש געגן די פוילישע אידן. זייערע בריידער די אקופאנטן האבן ניט געלאזט דעם אידן ארויס־ צוגיין אין גאס, אוו זיי, די „פאלקסדויטשן", האבן ניט דערלאזט די אידן זיך צו באהאלטן — אפילו אין די ערשטע טעג — אין זייערע הייזער. די נאצישע אקופאנטן האבן געלאזט פריי בושעווען זייער מארד־אינסטינקט אוו די



הטאנקים הראשונים עודם עומדים בעיירה וכבר מתעללים ביהודי המקום די ערשטע טאנקען זענען נאך אין שטעטיל אוו מען פיניקט שוין די אידן

ארטיקע דייטשן האבן אלץ געטאן כדי ניט אפצושטיין פון זיי, זיי האבן באשלאסן צו באווייזן אז זיי פאלן גארניט ארונטער פון די דייטשע בירגער אין דער פארווירקליכונג פון דעם נאצישן חלום.

די פוילישע קאלאבאראטארן

אויך די פאליאקן, וועמענס זין האבן זיך נאך געפונען אויף די פראנטן אוו געקעמפט העלדיש געגן דעם גרויזאמן אקופאנט, האבן מערסטנטייל געזען א „ליכטיקן פונקט" אינ׳ם חרון־אף וואס האט זיך אויסגעגאסן אויף די פוי־ לישע אידן. אפילו אין זייערע טרויעריקע צייטן האבן זיי ניט באהאלטן זייער פרייד פון די גרויזאמע רדיפות און די בלוט־פאריגיסונג געגן די אידן. די נאצישע אקופאנטן האבן זיך באצויגן צו די פאליאקן שטרענג, הארט, פון אויבן־ ארא׳פ און צייטנווייז אויך אכזריות׳דיק. אבער דאס אלץ האט ניט אייגעהאלטן די פאליאקן פון יובלען זעענדיק וויי מען פארגיסט אומשולדיק אידיש בלוט און וויי זיי פיניקן מערדעריש די אידן. ניט איין פאליאק האט גטעראכט אויפן קול: „עס איז ניטא קיין שלעכטס אן עפעס גוטס". דאס ליקווידירן פון דאס זעלבסטשטענדיקע פוילן איז טאקע א אומגלויק, אבער דאס ליקווידירן דעם אידישן ישוב אין פוילן, איז די גוטע זייט פון דער א ביטערער מטבע.

עס האבן זיך טאקע גפונען פאליאקן וואס האבן געוואלט העלפן די אידן שוין ביים אנהויב פון דעם אומגלויק, אבער דאס זיינען געווען זייער וויינק, איינציקע און אומבאדיי־ טענד אינערהאלב דער גרויסער פוילישער מאסע, וועלכע איז מערסטנטייל געווען פארסמט מיטן אנטיסעמיטישן גיפט. דער דאזיקער פאקט האט דערמעגליכט די פאליאקן צו פיי־ ניקן די פוילישע אידן פראנק און פריי און אומגעשטערט. דער דאזיקער פאקט האט באוואיגן די נאצישע מערדער צו זייער באשלוס, פארוואנדלען פוילן אין איין ריזיקער בוינע פאר אלע אידן פון דורך זיי אקופירטער אייראפא.

רויבן און מארדן אידן האט שוין פון לאנג געלאקט די פאליאקן פון אלע שיכטן. נאר צוליבן מורא פאר דער מאכט זיינען אויסגעמיטן געווארן א סאך פאגראמען געגן אידן. די נאצישע אקופאנטן וואס האבן קודם כל געזען אנצווונרפן א מורא אויף דער גאנצער פוילישער באפעלקערונג, האבן ניט דערלאזן קיין שום זעלבסטשטענדיקע אקציע מצד די פאליאקן, אפילו געגן די אידן. און די פאליאקן האבן געהאט



ליד נאשלסק. אם יהודית עם ילדיה אחרי הטבח
ביי נאשעלסק. א אידישע מאמע מיט איהרע קינדער נאך דער שחיטה

מלא בדבריו של היטלר שקבע כי יש לחסל את האינטליגנציה הפולנית ולהפוך את העם הזה לעם של חקלאים ופועלים אשר ישרתו את גרמניה הגדולה. בתקופה מסויימת אף דנו ראשי הנאצים בתוכניות לחיסול פיסי או עיקור חלקי של הפולנים. עובדות אלו שלא נעלמו כלל מעיני פולנים רבים לא גרמו לשינוי בעמדת המוני־העם הפולני לגרמנים הכובשים. ואם בשטחים רבים ניתן היה להרגיש איכשהו בהסתייגות מסויימת לגבי שיתוף־פעולה מלא, הרי לגבי מסע־העינויים־והזדמים שררה הבנה מלאה ושיתוף־פעולה מלא בין הגרמנים לבין מרבית הפולנים, ללא כל הבדל של מעמד ועמדה, וזאת — כבר מהימים הראשונים לכיבוש הנאצי.

בעוד הפולנים לוחמים עדיין באיזורים שונים, בעוד וורשה עומדת על נפשה, והגרמנים טרם הצליחו לכונן כל שלטון סדיר באיזורים הכבושים על־ידם, כבר מיהרו פולנים רבים מיזמתם העצמית להנהיג חוקי־גזע. חולים יהודיים הוצאו מבתי־חולים מסויימים ורופאים פולניים סירבו להגיש עזרה לפצועים יהודיים. ידידים ומכרים פולניים סירבו לענות לשלום ליהודים, עמם פעלו יחד במשך שנים רבות. פקידים ממוצא יהודי סולקו ממשרדיהם על־ידי חבריהם לעבודה, עוד בטרם הגיעו לשם הגרמנים.

שוד רכוש יהודי, כאמור, קסם תמיד לפולנים, אשר הודרכו לכך באמצעות התעמולה האנטישמית במשך דורות, אשר סיפרה על עושרם האגדי של היהודים. הם ראו בסוחר היהודי, אשר נאבק קשות על קיומו ועמל בתחבולות ללא־גבול להחזיק מעמד — סמל האמידות. גם בימי פולין העצמאית ואף לפניה שדדו פולנים לעתים קרובות יהודים עניים תוך אמונה כי אלה נושאים עמהם אוצרות־כסף.

הופעתם של הנאצים הפיחה בלב האספסוף הפולני, ובלב שכבות אחרות בעם הזה, את התקוה, כי בעזרתם של הנאצים יצליחו לרשת את ההון והמעמד היהודי. הם קיבלו, איפוא, בשמחה גלויה או נסתרת את פני הכובשים הנאציים. מוכנים ומזומנים היו לכל שיתוף פעולה עם הכובשים.

והיהודי הפולני האומלל, אשר הוצא מחוץ לחוק על־ידי הקלגסים הפולשים, חסרי־הלב וצמאי־הדם; היהודי הפולני אשר כבר בימים הראשונים לשואה האיומה הועמד בודד וגלמוד, חסר־ישע ותחת מבול של גזירות ונגישות, שפיכת־דמים והתעללות־אימים, הרגיש לפתע בהיותו כבול ומלא פצעים ומכאובים — כי המצור סביבו שלם, כי האדמה בוערת מתחת לרגליו, ולא רק הרוצחים הנאציים עמדו עליו לכלותו, אלא כל עמי־פולין נגרו אחריהם. התברר לפתע כי לא רק את אדמת פולין כבשו הנאצים אלא גם את לבם הקשוח של הפולנים. רק ימים מעטים עברו מאז השתלט צלב־הקרס על פולין, ופה ושם נשמע פזמון עממי שהפך לשלאגר, אשר אמר:

מארשאלעק שמיגלי רידז,
ניע נאוטשיל נאס ניץ,
לעטש פשישעדל פאן היטלר זלוטי,
מראן נאוטשיל נאס ראבאטי...
(מרשל שמיגלי רידז
לא לימד אותנו מאומה,
אך בא מר היטלר, איש הפז,
ולימד אותנו לעבוד...)

מוקפים מכל עבר

יום יום נפלו לידי הקלגסים הכובשים שדהרו מזרחה, עד מאה אלף יהודים. דהרו הללו במרוצתם, ונראו כאותה חית־טרף המשתכרת לחלוטין למראה דם טרי. אם לראשונה הסתפקו בהתעללות בזויה בקרבנות, ברציחות בודדות, ביריית כל יהודי עשירי, הרי בימים האחרונים לכיבוש הפכו הרוצחים לצמאי־דם אוימים. רצחו זקנים וילדים, נשים וטף למאות. לא יכלו פשוט להרוות את צמאונם לדם ולמעשי־רצח.

בלב־לבה של פולין המזרחית נפגשו טורי הצבאות הנאציים בטורי הצבא האדום שבאו לקראתם. התותחים נדמו, ומכוונות־היריה חדלו לטרטר. אולם הרוצחים הפראיים סירבו להיפרד מכלי־המשחית שבידיהם, המשיכו לכוונם לעבר יהודים אומללים. סבל שלא־יתואר נפל בחלקם של הישובים היהודיים לאורך הגבול עם רוסיה הסובייטית.

טויט־שרעק פארן שאטן פון א דייטש, אבער עס איז געווען א וואונק מצד דער נאצישער אקופאציע־מאכט, אז די פא־ליאקן זאלן מאכן בלוטיקע פאגראמען געגן די געפייניקטע, הילפלאזע אידן.

אין די דערפער און וועלדער און אין אלע פארווארפענע ערטער וואוהין די דייטשע פאטרולן האבן נאך קיין צייט ניט געהאט צו דערלאנגען, האבן די פוילישע פויערים גע־בושעוועט אומגעשטערט. זיי האבן געהרגעט איינצלנע און אפילו גאנצע משפחות. אין מאלעניץ, קיעלצער קרייז, האבן די פאליאקן מיט העק אויסגעהרגעט די עטליכע אידישע משפחות וואס זיינען דארט געבליבן, וועמען עס האט זיך ניט איינגעגעבן צו אנטלויפן אין דער נאנטער שטעטל, אין די וועלדער ארום סקערנעוויץ זיינען גרויזאם אויסגעהרגעט געווארן פרויען און קינדער נאך איידער די נאציס זיינען אהין אנגעקומען.

א סאך פאליאקן האבן געמיינט, אז מאכענדיק פאגרא־מען און אויסהרגענענדיק אידן, וועלן זיי זוכה זיין צו א גוטער באציאונג מצד די גאוה׳דיקע הארטע אקופאנטן. זיי האבן זיך, דעריבער, באמיט צו געפעלן ווערן די נאציס מיט דער הילף פון אידיש בלוט. באמת איז די אויסרעכענונג ניט געווען קרום, ניט איינמאל זיינען פאליאקן געווארן „מקו־רבים למלכות", ווייל זיי האבן זיך אויסגעצייכנט אין דער אנטי־אידישער העצע.

און טראץ דער פיינטשאפט פון דייטש צום פאליאק, טראץ דער גרויזאמער, בלוטיקער אקופאציע, האבן די פאליאקן גלייך מוחל געווען די דייטשן ווען זיי זיינען דערשינען אין די פוילישע שטעט און דערפער, און האבן נעגירט יעדער מעגליכקייט פון ניט מיטארבייטן מיטן גרויזאמן שונא. דאס וואס אין פוילן איז ניט אויפגעשטאנען קיין קוויזלינג־רעגירונג, איז נאר דערפאר ווייל די דייטשן האבן ניט גע־וואלט אז אזא רעגירונג זאל אויפשטיין, ווייל עס האבן גראד ניט געפעלט אזוינע פאליאקן וואס זיינען געווען גרייט מיטצוארבייטן מיטן נאצישן אקופאנט.

די דייטשן האבן געקוקט אויף זייערע מזרח־שכנים — די פאליאקן — פון אויבן ארונטער. אפילו נאך איידער עס איז אויפגעקומען די ראסן טעאריע האבן די נארדישע טאוטא־נער, געקוקט אויף זייערע סלאווישע שכנים, ווי אויף צווייט־ראנגיקע מענשן, אומוויסענדע און נארישע. פון זייער זייט האבן די פאליאקן אזוי זיך באצויגן צו די רוסן און אוק־ראינער — זייערע שכנים פון מזרח־זייט, אבער אויף די דייטשן האבן זיי געקוקט מיט געמישטע געפילן פון באהאלטענער בא־גייסטערונג און יראת הכבוד. דער גאוה׳דיקער פאליאק האט ליב געהאט נאכצומאכן דעם דייטש און האט געזען אין אים א פארטגעשריטענעם און פראגערעסיוון פאקטאר. מער ווי 100 יאר איז פוילן געווען פארקנעכטעט צו אירע שכנים. פונאנדערגעטיילט צווישן צאריש־רוסלאנד, קייזערליכן דייטשלאנד און עסטרייך־אונגארן. ניט איינמאל האבן די פאליאקן זיך געגנגעשטעלט די רוסן און האבן געגרינדעט אונטערגרונט באוועגונגען געגן רוסלאנד. אבער צו דעם דייטשן אקופאנט האבן זיי זיך באצויגן מיט מער צוריק־געהאלטענקייט, קיין איין מאל האבן זיי ניט געמאכט קיין אויפשטאנד געגן די דייטשן. נאצי־דייטשלאנד האט יא גע־



קצין גרמני מכה בשוטו זקנה יהודית
א דייטשער אופיצער שלאגט מיט א בייטש א אלטע אידישע פרוי

בראכט צו דעם אז די פאליאקן האבן געמאכט אויפשטאנד געגן איר, אבער דאס איז געווען א פועל־יוצא פון דער גרוי־זאמער און הארטער באציאונג אין די אקופאציע יארן.

דאס דערשיינען פון די דייטשן איז ניט אויפגענומען גע־ווארן מיט א קרויץ־פייער מצד דעם אקופירטן פאלק. עס זיינען געווען ערטער וועלכע האבן אויפגענומען דעם דייטשן אקופאנט מיט אמת׳ער פרייד. די פוילישע זעלנער וועלכע זיינען אנטלאפן פון זייערע איינהייטן איידער זיי האבן זיך אונטערגעגעבן, כדי ניט אריינצופאלן אין דייטשער געפאנ־גענשאפט, האבן ניט אויפגעשטעלט קיין גערילא־גרופן און האבן גארניט געטראכט וועגן אונטערגרונט־קאמפן. די ערשטע אונטערגרונט־בלעטלעך זיינען דערשינען ערשט נאך דער טיילווייזער ליקווידירונג פון דער פוילישער אינטעלי־גענץ, נאכן פארטרייבן פון מאסן פאליאקן פון זייערע היימען אין מערב־פוילן, נאכן אוועקטראנספארטירן פון פוילישע ארבייטער אויף צוואנגס־ארבעט פאר די אקופאנטן. די ארימקייט, דער הונגער און די אונטערדריקונג — זיי האבן געשאפן די ערשטע קאמפס־טרופן געגן דעם נאצישן אקופאנט.

די באציאונג פון די נאציס צו די פאליאקן איז געווען קלאר און פעסט און איז געקומען צום אויסדרוק אין היט־לערס רייד וועלכער האט פעסטגעשטעלט אז מען דארף ליק־ווידירן דער פוילישער אינטעליגענץ און פארוואנדלען דעם דאזיקן פאלק אין א פאלק פון פויערן און ארבייטער וועלכע זאלן דינען דאס גרויסע דייטשלאנד. אין א געוויסער תקופה האבן די דייטשן אפילו געפלאנט פיזיש ליקווידירן און טייל־ווייז קאסטרירן דעם פוילישן פאלק. אבער די אלע פאקטן, וועלכע זיינען געווען באוואוסט א סאך פאליאקן, האבן כלל ניט געבראכט צו קיין ענדערונג אין דער שטעלונג פון דער פוילישער מאסע צו דעם דייטשן אקופאנט. און אויב אויף פיל געביטן האט זיך געלאזט ווי עס איז פילן א געוויסע צוריקהאלטונג צו א פולשטענדיקער צוזאמענארבייט, איז אבער וואס אנבאלאנגט דעם בלוטיקן, פיינפולן מארש געגן די אידן, האט געהערשט א פולשטענדיקע פארשטענדעניש און צוזאמענארבייט צווישן די דייטשן און מערסטנטייל פאליאקן, אן אונטערשייד פון פאזיציע און שטאנד. און דאס — שוין אין די ערשטע טעג פון דער נאצישער אקופאציע.

אין דער צייט ווען די פאליאקן האבן נאך אין געוויסע געגענטן געקעמפט, ווען ווארשע האט זיך נאך געהאלטן און



גם יהודי ישיש ועיוור רוצה לברוח אבל לאן?
אויך דער אלטער בלינדער איד וויל אנטלויפן, אבער וואוהין?

בקהלות אחרות הפכו היהודים לכדורי־משחק בידי הצוררים, והרבה מהם גורשו בכוח לעבר הגבול הסובייטי, כשהרוצחים הנאציים יורים לעברם ומשאירים אחריהם הרוגים בדרך. את הפצועים לא סבלו הגרמנים והם חיסלו אותם במהירות.

הרבה יהודים נסו לכל מקום שעיניהם נשאו. רבים מהם ברחו מזרחה בעירום ובחוסר־כל, מופקרים להתעללות בלתי־פוסקת של משמרות הנאצים. אבל רק אחוז מבוטל של יהודי פולין המערבית והמרכזית יכלו לברוח או לנוע, לגבי רובם המכריע נסגרו שערי־היציאה, הם הוכנסו במהירות לתהום הכאב והסבל בלי כל אפשרות להיחלץ ממנה.

בין שמונים למאה אלף יהודים נמלטו מהשטחים הכבושים בידי הגרמנים לאיזורי־הכיבוש הרוסיים, אולם לא כולם הצליחו להגיע למטרתם. המשמרות הרוסיים תרו בשבע עיניים אחרי הפליטים, ואלה שנמצאו על ידם הוחזרו בכוח לגיהנום הנאצי. לא היה לרוסים כל צורך ביהודים נוספים. שלטונות־הכיבוש הסובייטים נקטו יחס קשוח לנודדים האומללים.

ימי שיתוף־הפעולה בין רוסיה וגרמניה היו אז בשיא פריחתם. בבריסק נערך מפקד חגיגי משותף. על־יד פשימשל הטיבו בצוותא הקצינים הנאציים והקומוניסטיים את לבם וחגגו במשותף את ההישגים ההדדיים. פלוגות פולניות שסירבו פה ושם להיכנע, נשטפו באש משותפת, סובייטית והיטלריסטית. פלוגה פולנית בנובה־הוטה, עיר התעשיה הפולנית שעל הגבול הגרמני־רוסי החדש, גמרה אומר לא להיכנע, לקדם באש כל כובש. בפלוגה זו, שהתבצרה בהר סביב לעיר, טיפלו הרוסים והגרמנים בצוותא. כדורים התערבו בכדורים ושוב לא היתה כל אפשרות לדעת מי לוחם בעד מי. החייל הנאצי עבור הכיבוש הקומוניסטי או החייל הקומוניסטי עבור הכיבוש הנאצי? והכל, כמובן, למען השלום והצדק, למען שחרור עמי־פולין הסובלים ומתוך דאגה לעתידם ולשלומם...

ואם הרוצחים הנאציים גירשו יהודים לעבר הגבול הרוסי מתוך מאמץ כי ימסרו לידי החיילים הסובייטיים ששמרו על הגבול, הרי עמלו החיילים הסובייטים לרוב למסור את היהודים שנתפסו על ידם לידי המשמרות הנאציים בגבולות, שם זכו האומללים להתעללות איומה ובחלקם נפחו את נשמתם תחת ידי מעניהם האכזריים.

קשיחותם של החיילים הסובייטים לא היתה מקרית כלל ועיקר. העתונות הסובייטית, שמסרה תיאורים נלהבים על נצחון הנאצים ועל מעשי־הגבורה שלהם, ידעו גם בדרך אגב, לספר, כי היהודים לא לחמו בכובשים הגרמניים וערקו לרוב מהחזית. היה זה משום תרומת־שפתיים של הרוסים לאנטישמיות הפולנית. העובדה שראש ממשלת ברית־המועצות בימים ההם, מר וויאצ'יסלב מולוטוב, הכריז במושב הסובייט העליון, שפחד השכבות השליטות בבריטניה ובצרפת משלטונם המתערער, הוא אשר דחפם לצאת למלחמה אימפריאליסטית בלתי־מצודקת נגד גרמניה, וכי רק השוביניסטים הפולניים לחמו ושפכו דם לריק — לא הפריעה לרוסיה להסית בעקיפין את הפולנים נגד היהודים. מר מולוטוב השמיע אז בנאומו דברים בעלי צליל נאצי מובהק. הוא דיבר על שאיפתה של רוסיה לשחרר את אחיה לגזע ולדם בפולין. האוקראינים והרוסים הלבנים, הם שדירבנו אותם לחדור לפולין. היהודים לא נחשבו לאחים "לגזע ולדם"...

הרוצחים הנאציים לא התביישו במעשיהם בפני שותפיהם החדשים מהמחנה הקומוניסטי והמהפכני. לעיני קצינים רוסיים עונו יהודים בפשמישל ובעיירות אחרות ליד הגבול. קציני הצבא האדום לא הגיבו ולא התערבו. תוך אדישות גמורה ושתיקה הסתכלו במחזה. יהודי פולין עמדו חסרי־אונים מול נחשול־היסורים ומעשי־האיבה האיומים שניתכו על ראשם בחמת־זעם, בהיותם מדוכאים מההתנהגות הבוגדנית של הפולנים, מושפלים מן העמדה המתנכרת של הרוסים. מבודדת ונתונה בשבי האיומים שברוצחים, נכנסה הגולה המעטירה לתקופת החורבן והשואה, בעוד דמה ניקז בלי הרף, בחמת־זעם ובאימה שפוכה.

תפקיד עגום מילאה גם הכנסיה הקתולית, בעלת ההשפעה העצומה על עמי־פולין שלא הצטיינה מעולם בעמדה אוהדת ליהודים. כלפי־חוץ נקטה הכמורה הפולנית עמדה נייטראלית במאבק הפוליטי בפולין העצמאית, אבל, למעשה, עודדה את התנועה הלאומנית האנטישמית ורבים מהכמרים היו פעילים ב"אנדצ'יה", צוררת היהודים. בנאומיהם הטיפו הכמרים לעתים תכופות לשנאת ישראל ויזמו לא פעם פרעות נגד יהודים.

נוכח השואה שירדה על יהדות פולין נקטה הכנסיה



מגרשים זקן ונער ומתעללים אפילו בילדים. בתמונה: מגורשים ליד לודז
די מערדער טרייבען יונג און אלט, שלאגן מערדערליך אפילו קינדער
אויף דער בילד: פליטים, ארויסגעטריבען פון לאדזער געגענד

ארומגערינגלט פון אלע זייטן

ביי הונדערט טויזנט אידן א טאג, זיינען אריינגעפאלן אין די הענט פון די, צו מזרח יאגענדיקע, קאלגאסן. זיי האבן גיאגט פאראויס און לויפענדיק האבן זיי אויסגעזען ווי יענע רויב־חיה וועלכע ווערט פארשכורט אינגאנצן זעענדיק פריש בלוט. און אויב צום אנהויב האבן זיי זיך באנוגענט מיט דערנידערענדיקע פייניקונג פון זייערע קרבנות, אדער איינ־צלנע מארדן, שיסענדיק יעדן צענטן אידן, איז אין די לעצטע טעג פון דער אקופאציע זיינען זיי פארוואנדלט געווארן אין גרויזאמע, בלוט־דורשטיקע מערדער. האבן געהרגעט אלט און יונג, פרויען און קינדער אין די הונדערטער. זיי האבן פשוט זיך ניט געקענט אנזעטיקן מיט בלוט און מארד.

אין סאמע האַרץ פון פוילן האבן זיך צוזאמענגעטראפן די מיליטערישע קאלאנען פון די נאציס מיט די מיליטערישע קאלאנען פון דער רויטער ארמיי וועלכע זיינען געקומען זיי אנטקעגן. די הארמאטן זיינען פארשטומט געווארן און די מאשינען געווער האבן אויפגעהערט צו קלאפן. אבער די ווילדע מערדער האבן ניט געוואלט אפלאזן זייערע מארד געווער און האבן ווייטער געשאסן אויף אומגליקליכע אידן, אומבאשרייבליך זיינען געווען די ליידן פון די אידישע ישו־בים אויף דער לענג פון גרענעץ מיט רוסלאנד.

אין אנדערע קהלות זיינען די אידן פארוואנדלט געווארן אין שפילצייג ביי די רשעים און א סאך פון זיי האט מען מיט געוואלד געטריבן צו דער סאוויעטישער גרענעץ, שיסענ־דיק אויף זיי און איבערלאזענדיק הינטער זיך פיל טויטע אויפן וועג. קיין פארוואונדעטע האבן די דייטשן ניט גע־קענט ליידן און זיי האבן זיי באלד ליקווידירט.

א סאך אידן זיינען געלאפן וואו די אויגן האבן זיי גע־טראגן. אנדערע זיינען געלאפן קיין מזרח בארוועס און נאקעט, הפקר פאר די אונאויפהערליכע פייניקונגען פון די נאצישע פאטרולן. אבער נאר א אומבאדייטענדער טייל פון די אידן פון מערב־פוילן האבן געקענט אנטלויפן אדער זיך באוועגן, פאר ס׳רוב פון זיי זיינען פארשפארט געווארן אלע טויערן, זיי זיינען גלייך אריינגעשליידערט געווארן אינ׳ם

די דייטשן האט זיך נאך ניט איינגעגעבן אויפצושטעלן א רעגולערע מאכט אין די אקופירטע געביטן, האבן די פא־ליאקן אליין, אויף אייגענער האנט, געכאפט איינצופירן די ראסן־געזעצן. אידישע קראנקע זיינען ארויסגעווארפן גע־ווארן פון געוויסע שפיטעלער און פוילישע דאקטוירים האבן זיך אפגעזאגט צו געבן הילף אידישע פארוואונדעטע. פא־ליאקן האבן ניט געענטפערט אויף „גוט מארגן" פון זייערע אידישע פריינט און באקאנטע — מיט וועלכע זיי האבן מיט־געארבעט לאנגע יארן. אנגעשטעלטע פון אידישער אפשטא־מונג זיינען אפגעזאגט געווארן פון זייערע שטעלעס, דורך זייערע ארבייטס־קאלעגן — נאך איידער די דייטשן זיינען אנגעקומען אהין.

ווי געזאגט, האט דאס רויבן פון אידיש גוטס שטענדיק געלאקט די פאליאקן וועלכע זיינען דערצויגן געווארן צו דעם דורך אנטיסעמיטישער פראפאגאנדע אין פארלויף פון דורות, די אנטיסעמיטישע פראפאגאנדע פלעגט דערציילן וועגן דעם לעגענדארן רייכטום פון די אידן. זיי האבן געזען אין דעם אידישן סוחר, וועלכער האט ביטער געקעמפט פאר זיין קיום און האט מיט אן א שיעור קאמבינאציעס זיך באמיט צו האלטן זיך אויף די פיס — דעם סימבאל פון רייכטום. פאר און אין דער צייט פון דער פוילישער אומאפהענגיקייט, פלעגן פאליאקן בארויבן זייער אפט, אידישע ארימעלייט, גלויבענדיק אז זיי טראגן מיט זיך אוצרות געלט.

דאס דערשיינען פון די נאציס, האט אריינגעגעבן אין האַרצן פון דעם פוילישן פעבל און פון אנדערע טיילן פון פאלק — די האפענונג, אז מיט דער הילף פון די נאציס וועט זיך זיי איינגעבן צו ירשענען דאס רייכטום און די פאזיציעס פון די אידן. און דעריבער האבן זיי מיט באהאל־טענער אדער אפענער פרייד אויפגענומען די נאצישע אקו־פאנטן. גרייט צו יעדער צוזאמענארבייט מיט די אקופאנטן.

און דער אומגליקליכער פוילישער איד, וועלכער איז גע־שטעלט געווארן אויסערן געזעץ דורך דער באנדע געוויסענ־לאזע, בלוטדורשטיקע אקופאנטן, דער פוילישער איד, וועל־כער איז שוין אין די ערשטע טעג פון דער קאטאסטראפע געבליבן איינזאם און פארלאזן, הילפלאז אונטערן מבול פון גזירות און אונטערדריקונגען, בלוט־פארגיסונג און גרויזא־מער פייניקונג — האט דערפילט, זייענדיק געבונדן און פול מיט וואונדן — אז ער איז באלאגערט ארום און ארום, אז די ערד ברענט אונטער אים. און ניט נאר די נאצישע מער־דער ווילן אים אויסראטן, נאר אלע פעלקער פון פוילן שלעפן זיך נאך, נאך זיי. עס האט זיך פלוצלונג ארויסגעוויזן, אז די נאציס האבן איינגענומען ניט נאר די פוילישע ערד, נאר אויך די פארשטיינערטע האַרץ פון די פאליאקן. נאר געציילטע טעג זיינען פארביי, זינט דער האקענקרייץ האט באוועלטיקט פוילן, און דא און דארט האט מען געקענט הערן א פאלקס־ליד וועלכע איז פארוואנדלט געווארן אין א שלאגער, דאס ליד האט געזונגען:

שמיגלי רידז דער מארשאל
האט אונז גארניט געלערנט קיינמאל
און ווי היטלער דער גאלד איז געקומען
האבן מיר זיך ארבייטן לערנען גענומען...



מאלצים לכרות קברים אחרי התעללות בקרבנות. בתמונה: לפני ההוצאה להורג, ליד קבר אחים / מ׳צווייגנט די קרבנות צו גראבן קברים פאר זיך. אויף דער בילד: א אידישער קרבן בייַ זיין קבר

הקתולית עמדה פסיבית ביותר, לא נקפה אצבע כדי לעזור ליהודים, לגנות את שפיכות־הדמים ומעשי־השוד וההרס. לעתים אף הצדיקו אנשי־הכמורה את מעשי־הטירור והרצח של הנאצים נגד היהודים וסיפרו בגלוי בשבחם של הנאצים ומעשיהם בשטח זה.

הכנסיה, על כל דרגיה, הזדהתה עם הקו הזה. החל מהקארדינלים הפולניים וכלה בכמרים כפריים. ברור שהיו גם מקרים יוצאים מהכלל, של בודדים, אבל אלה לא נהנו מתמיכת חבריהם, וחלק מהם אפילו גונו על עמדתם יוצאת־הדופן. רובם אף הפיצו סיפורי־בדים על בגידת היהודים בצבא הפולני הלוחם, על שיתוף־פעולה יהודי עם הסובייטים באיזורים המזרחיים של פולין.

כי עליך הורגנו

יהדות־פולין נפלה שדודה בידי האויב. גולה זו על כל זרמיה ושדרותיה, מעמדותיה וגווניה, היתה למרמס. אבל היהודים החרדיים היו הקרבנות הראשונים של התעללות הישירה של הנאצים, לאחר שפך־הדם של המלחמה האומללה. היהודים החרדיים סבלו ראשונים מהסאדיזם הנאצי האיום.

היהודי החרדי בפולין שמר על לבושו המסורתי ועל חזותו המקורית. בקלות אפשר היה לזהות ולהכיר, אף ממרחקים, את היהודי החרדי, עטור הזקן והפיאות עם תלבושתו המיוחדת. בפולניה הקונגרסאית, בפולסיה וליטה — עם המצנפת העגולה והמעיל הארוך, ובגליציה — בתלבושת הרבנית המיוחדת.

רבות סבל היהודי החרדי בפולין מנאמנותו למקוריותו ועוז־רצונו לשמור בכל מחיר על ייחודו ועל התבדלותו מהסביבה הנכרית העויינת. בגלל זה נפל לא פעם קרבן לתעלולים אנטישמיים, למטרה לקליעת אבנים מצד צוררי ישראל. הדבר מנע ממנו מלהופיע בין פולנים מבלי לעורר תשומת־לב מיוחדת, אבל עז היה רצונו של היהודי הנאמן הזה לשמור על הצורה החיצונית כמו על המהות הפנימית, כדי להיבדל מן הפולני ולא לבוא בקשרים הדוקים למדי עמו.

הרוצחים הנאציים חייבו את היהודים לענוד סימני־הכר מיוחדים, מתוך שאיפה שזהותם תהיה בולטת באופן שאף יהודי לא יוכל להימלט משבטם המר ומחימתם השפוכה. מאוחר יותר הם הנהיגו את הטלאי הצהוב לגבי כל היהודים שהתגוררו בשטחים המסופחים לרייך השלישי הגרמני, ואת סרטי־השרוול עם המגן־דוד ליהודים בשטח הַגנרל־גוברנמנט הפולני. הנאצים שאפו לבודד את היהודים, דאגו לסימני־הכר מיוחדים ליהודים, וכאלה אשר ישפילו את הקרבנות, כאלה אשר ייקבעו ע״י הרוצחים ולא — הלבוש המסורתי המקורי שיהודי פולין שמרו עליו מרצונם הטוב ותוך הכרתם הפנימית.

היהודי החרדי, עם זקנו, פיאותיו ולבושו המסורתי, נפל כמציאה ליצר התעללות של הקלגסים הרצחניים עם חדירתם לפולין. בחמת־זעם התנפלו הללו על היהודים החרדיים, גזזו את זקניהם ופיאותיהם בפראות, לפעמים תלשו את בשרם יחד עם זקניהם ולפעמים פשוט מרטו את השערות. לא הבדילו הרוצחים בין זקנים לצעירים, בין בעלי־שיבה ובני־תשחורת. היה זה חזון נפוץ למדי לראות יהודים כשחצי זקנם גזוז ופניהם מושחרים. החיילים הקרביים הגרמניים הצטיינו בשטח זה, ובחלקם הגדול הפכו את ההתעללות הזאת למשחק ספורטיבי, מלווה תרועות־גיל.

הרוצחים הסירו מעל לראשי היהודים החרדים המעונים את הכובעים המסורתיים ועשו מהם כדורים. גם משחק זה היה מלווה מכות ועינויים סאדיסטיים לא מעטים. בלית־ברירה שינו מרבית החרדים את לבושם, בחלקם הגדול חבשו כובעים ספורטיביים הדומים לכובעים המסורתיים או כובעי קסקט. היה זה חזון תדיר לראות יהודים חרדיים ותחבושת על פניהם, אשר באה להסתיר את זקנם מעיני הרוצחים הנאציים. הישוב היהודי העתיק, שומר המסורת, שמסר את נפשו למען היהדות הצרופה קיבל לפתע גוון חדש, עוד בטרם התבססו שלטונות הרצח בפולין ועוד בטרם פרשו הכובשים האכזריים את רשתם הסדירה על־פני פולין המדוכאת והטובלת בדמה.

מר היה גורלם של היהודים החרדיים שברחו מבתיהם לשמע הפלישה הגרמנית והקלגסים הנאציים הדביקו אותם בדרכים ובכבישים. אלה השאירו בבתיהם את כל רכושם ונמלטו רק עם טלית־ותפלין מתחת לבית־שחיים. הקלגסים קפצו מהטנקים או מהמכוניות המשוריינות על היהודים האומללים הללו, התנפלו עליהם והתעללו בחרדים בצורה

אפגרונט פון ווייטאק און ליידן אן וועלכער עס איז מעגליך־קייט זיך ארויסצודרייען פון דעם.

צווישן אכציק און הונדערט טויזנט אידן זיינען אינטלאפן געווארן פון די, דורך די דייטשן אקופירטע געגנטן — אין די רוסישע אקופירטע געגנטן. אבער ניט אלעמען האט זיך איינגעגעבן צו דערגרייכן זייער ציל. די רוסישע פאטרולן האבן שטרענג באוואכט און געזוכט די אינטליפענדיקע, און די וועלכע זיי האבן געפאפט, זיינען מיט גוואלד צוריקגע־שיקט געווארן אין נאצישן גיהינום. די רוסן האבן ניט געדארפט האבן מערער אידן. דער סאוויעטישער אקופאציע רעזשים האט זיך באצויגן הארט צו די אומגליקליכע וואנ־דערער.

די טעג פון רוסיש־דייטשער צוזאמענארבעט זיינען דאן געווען אין זייער סאמע בליהונג. אין בריסק איז איינגע־ארדענט געווארן א שותפות־ע פייערליכע דעפילאדע. ביי פשעמישל האבן נאצישע און קאמוניסטישע אפיצערן זיך געלאזט וואלגיין צוזאמען אויף א פייערליכקייט וואס איז איינגעארדנט געווארן לכבוד די דערגרייכונגען פון ביידע זייטן. פוילישע אינהייטן וועלכע האבן דא און דארט ניט געוואלט זיך אונטערגעבן, זיינען פארפלייצט געווארן מיט סאוויעטישן און נאצישן פייער. א פוילישע גרופע אין נאווא־הוטא, די פוילישע אינדוסטריע שטאט אויפן נייעם דייטש־רוסישן גרענעץ — האט באשלאסן זיך ניט אונטערצוגעבן אן באגענגענען מיט פייער יעדן אנגרייפער. מיט דער א גרופע, וועלכע האט זיך באפעסטיקט אויף א בארג הינטערן שטאט, האבן זיך פארנומען די דייטשן און די רוסן צוזאמען, דייטשע און רוסישע קוילן האבן זיך צוזאמענגעמישט און מען האט ניט געקאנט וויסן ווער קעמפט פאר וועמען, צו דער נאצישער זעלנער פאר די רוסישע אקופאציע אדער דער קאמוניסטי־שער זעלנער פאר די דייטשע אקופאנטן. און דאס אלץ איז, פארשטייט זיך, געטאן געווארן, פארן שלום און ערעכטי־קייט, פאר דער באפרייאונג פון די ליידענדע פעלקער פון פוילן און פאר זייער צוקונפט און וואלזיין...

און אויב די נאצישע מערדער האבן געטריבן אידן צום רוסישן גרענעץ, אכטונג געבענדיק אז זיי זאלן ניט אריין־פאלן צו די סאוויעטישע זעלנער וואס האבן געהיט דעם גרענעץ, האבן אבער די סאוויעטישע זעלנער זיך באמיט, מערסטנטייל, איבערגעבן די עגכאפטע אידן, אין די הענט פון די נאצישע פאטרולן אויף די גרענעצן. דארט זיינען די אומגליקליכע געווארן מורא־דיק פארפיניקט און א טייל פון זיי זיינען געשטארבן אונטער די הענט פון זייערע פיניקקער.

די הארטקייט פון די סאוויעטישע זעלנער איז כלל ניט געווען קיין צופעליקע. די סאוויעטישע פרעסע, וועלכע האט איבערגעגעבן באגייסטערטע שילדערונגען איבער די נאצישע נצחונות און העלדישקייטן, האבן, דרך־אגב אויך געוואוסט צו דערציילן, אז די אידן האבן ניט געקעמפט געגן די נאצישע אקופאנטן און זיינען מערסטנטייל אנטלאפן פון פראנט. דאס איז געווען א שפראך־צוגאב מצד די רוסן צום דייטשן אנטישעמיטיזם. דער פאקט וואס דער דאמאלסדיקער סא־וויעטישער פרעמיער, וויעציסלאוו מאלאטאוו, האט אין יענע טעג אויסגערופן אויף א זיצונג פון העכסטן סאוויעט, אז



יהודים מוונגרוב מובלים להריגה
אידן פון ווונגראוו, געפירט צום טויטן

נאר די שרעק פון די רעגירענדע קרייזן אין ענגלאנד און פראנקרייך, פאר זייער זיך וואקלענדיקער הערשאפט, האט זיי געטריבן אריסצוגיין אין א אומגערעכטן אימפעריאליס־טישן קריג געגן דייטשלאנד און אז נאר די פוילישע שאווי־ניסטן האבן געקעמפט און אומזיסט פארגאסן זייער בלוט — אט א דער פאקט האט פונדעסטוועגן ניט געשטערט רוסלאנד צו הענגן הינטער ארום די פאליאקן געגן די אידן. הער מא־לאטאוו האט דאן געלאזט הערן אין זיין רעדע וועדער וואס האבן געהאט א שטארקן נאצישן קלאנג. ער דער־מאנט די שטרעבונג פון רוסלאנד צו באפרייען אירע בלוט און ראסע בריידער אין פוילן — די אוקראינער און וויים רוסן, די האבן זיי געשטופט אריינצוגיין אין פוילן. די אידן האבן זיי ניט געדענקט פאר בריידער „פון ראסע און בלוט"...

די נאצישע מערדער האבן זיך כלל ניט געשעמט מיט זייערע מעשים פאר זייערע שותפים פון דעם קאמוניסטישן רעוואלוציאנערן לאגער. אין די אויגן פון סאוויעטישע אפיצערן זיינען געפינינקיט געווארן אידן אין פשעמישל און אין אנדערע שטעטלעך ביים גרענעץ. די סאוויעטישע אפי־צערן האבן ניט ראאגירט און זיך ניט אריינגעמישט. גלייכ־גילטיק האבן זיי געקוקט אויף דער סצענע. די אידן פון פוילן זיינען געווען אומבאהאלפן אנטקעגן דער כוואליע פון יסורים און שרעקליכע גרויל־טאטן וואס האט זיך א גאס געטאן אויף זייערע קעפ מיט גוואלדיקן צארן, זייענדיק דערדאריקט פון דער פארראטערישער האלטונג מצד די פא־ליאקן און דערנידעריקט פון דער אפגעפרעמדעטער שטעלונג פון די רוסן. איינזאם, איבערגעגעבן אין געפאנגענשאפט ביי דעם גרויזאמסטן מערדער, איז די א הערליכע דיאספארא אריין אין א תקופה פון חורבן און אונטערגאנג, וועו איר בלוט ווערט פארגאסן אן אויפהער אין וויילדער רציחה און האס.

א טרויעריקע אויפגאבע האט דערפילט אויך די קאטוי־לישע קירכע, וואס האט געהאט א גוואלדיקע השפעה אויף די פעלקער פון פוילן. די קאטוילישע קירכע האט קיינמאל זיך ניט אויסגעצייכנט מיט פרייונטשאפט צו די אידן. אויסערליך האט די פוילישע גייסטליכקייט זיך געהאלטן נייטראל אין פאליטישן קאמף אין אומאפהענגיקן פוילן, אבער פאקטיש, האט זי דערמונטערט די נאציאנאלע אנטי־סעמיטישע באוועגונג און פיל גלחים זיינען געווען טעטיק



התעללות שפלה ביהודים, מאלצים יהודים לעטוף טלית ולכרוע כשידיו מורמות למעלה / ווידע בעסטיאלישע סצענעס געגען אידן. מ׳נייט א יוד צו האלטן די הענט אינדערהייך איינגעהילט מיט א טלית.

המסחר היהודי והחיים הציבוריים היהודיים, החרושת והמלאכה היהודיות, חדלו להתקיים למעשה וחוסלו לחלוטין למראה צלם של הקלגסים, אולם החיים הדתיים נמשכו גם הלאה. הכובשים האכזריים הטילו עונש־מות על התקהלות כלשהי ולו בתוך בית יהודי, וזאת — מהרגע הראשון לכיבוש. אולם מאחורי אפם ממש של הכובשים, אירגנו יהודים בכל מקום ובכל פינה, מניינים לתפלה, והם התפללו בהתלהבות, שמרו במסירות־נפש על עקרונות היהדות.

דם יהודי נשפך כמים

אין בידינו נתונים מוסמכים ומבוססים על השחיטות וההריגות שערכו הרוצחים הנאציים עם פלישתם לפולין. התוהו־ובוהו, המהומה והמבוכה, לא איפשרו לשום מוסד או גוף ציבורי לחקור ולברר את ממדי נחשול הדם הראשון, כשם שאין בידינו כל מסמכים על מספרם המדויק של הקרבנות היהודיים בעת מלחמת גרמניה־פולין האומללה, אם כתוצאה ישירה מהקרבות ואם מההפצצות או בדרכי־עקיפין אחרות. אולם אין ספק כי מספרם היה גדול מאד ומנה אלפים רבים.

הגרמנים אוהבים סדר ומספרים, איסוף נתונים סטאטיסטיים ורישום מפורט של המאורעות. שונה היה יחסם לקרבנות יהודיים. כרמשים נחשבו אלה בעיניהם. ומה זה חשוב כמה "רמשים נפלו פה וכמה שם ?" ... "למי נחוצה סטאטיסטיקה כזאת" ?" ...

יחס הזלזול ליהודי המת היה דומה ליחס הזלזול ליהודי החי. בישובים שם נערכו קרבות או בסביבתם הקרובה, דרשו הכובשים הנאציים בראש וראשונה לקבור את המתים שהיו פזורים במקומות שונים, דבר שסיכן לדעתם את בריאות התושבים ואיים בהתפשטות מגיפות. אולם לא תמיד נענו הנאצים לבקשות היהודים להוביל את המתים היהודיים לבית־הקברות היהודי המקומי. "מה זה חשוב" — ענה המפקד הצבאי הגרמני למשלחת של יהודי לויבין — "היכן יקברו את היהודים, הלא את פולניה כולה נהפוך לבית־קברות ענקי עבור יהודי אירופה". בבז׳זין, ליד לודז, דרשו הגרמנים לקבור את פגרי־הסוסים יחד עם היהודים בקבר אחד גדול. אולם רק בחשכת־הלילה עלה בידי היהודים לעקוף את הוראות הרוצחים הסאדיסטיים, הם זיהו עד כמה שאפשר את ההרוגים והעמידו עליהם עדים חיים כדי למנוע את עיגון האלמנות לתמיד. לא שיערו הללו כי העדים והאלמנות גם יחד יעלו בעקבות הקרבנות הראשונים על העקידה הענקית תוך תקופה קצרה למדי.

המחיר הרשמי של שריפת יהודי בכבשני מיידנק או אושוויץ נקבע על־ידי מחלקת החשבונות של הס. ס. לששה מארק ושלושים ושמונה פניג, כולל דמי־השימוש בגאזים, האמורטיזאציה של אולמות־החנק, הובלת הקרבנות וכן שריפת גופותיהם ועוד. חשבון מפורט כזה הגישה מחלקת החשבונות של הס. ס. למפעלים שהעסיקו עובדי־כפיה יהודיים או למוסדות שבאורח רשמי נתמנו כמקבלי־הנכסים אכזרית. הם העדיפו לבחור בהם כקרבנות להתעללות על פני אחרים.

לא יהודי אחד נפל על־קידוש־השם במסרו נפשו על שמירת קדושת טליתו ותפיליו שבידו. על אם־הדרך, בין וורשה ללובלין, פגשה פלוגת חיילים גרמניים אשר כבשו את האיזור, שלושה יהודים שהחזיקו כל אחד טלית־ותפלין תחת בית־שחיים. הם נצטוו לזרוק את תשמישי־הקדושה שבידיהם לבור שלידם. היהודים סירבו למלא את הפקודה גם למראה הרובים המכוונים נגד פניהם. הגרמנים לא היססו, הפעילו את נשקם ושלושת היהודים נפלו שדודים לצדי הבור חובקים את תשמישי־הקדושה ומקדשים שם־שמים, וכך מצאו את מנוחתם האחרונה.

גם בראשית ימי־האימים הללו, כשצל המוות פרש את כנפיו על גולה מעטירה ונאמנה זו, כשהמהומה והמבוכה השתלטו על הכל, נשארו חרדי פולין מכל השכבות, איתנים באמונתם. יהודים חרדיים, ולעתים גם יהודים לא־דתיים בעבר, קפצו לתוך בתי־כנסת בוערים כדי להציל ספרי־תורה משריפה. לעתים תכופות נשרפו הללו בלהבות ולפעמים מצאו את מותם, מות־קדושים מכדורי המרצחים הנאציים או הגרמנים המקומיים שהציתו את בתי־הכנסת ובתי־המדרש של היהודים. מסירות־נפש כבירה זו למען כבוד התורה באה גם לידי ביטוי מלא בימי הקרבות על פולין, כשפצצות גרמניות פגעו בבתי־כנסת וגרמו לדליקות. תוך הקרבה שלא־תתואר הצילו היהודים את ספרי־התורה והקדימו וגם העדיפו את כיבוי הדליקות במקדשי־המעט על כיבוי הדליקות שנפלו בבתיהם הם.

היהודי החרדי בפולין, זה אשר סבל רבות למען התורה והיהדות, גם בשנות השלווה היחסיות במדינה זו, אשר היה מוכן תמיד לכל קרבן ולכל סבל למען אמונתו וייחודו, נדרש לעמוד בין הראשונים בנסיונות הקשים והמרים. אולם אם הרוצחים השפלים הצליחו להתעלל בגופו ולהרסו לחלוטין הרי שלא עלה בידם בשום אופן לפגוע ברוחו האיתנה ובנאמנותו לעקרונותיו. גם למראה תהום הסבל והעינויים, היסורים והכאב, שנפערה למולם, נשארו איתנים ברוחם ומחושלים בנפשם, ובמסירות־נפש המשיכו לטוות את המסורת המקודשת מדורי־דורות.

אין דער אנטיסעמיטישער „ענדעציע". אין זייערע רעדעס האבן אפט די גלחים גערופן צו אידן־האס און ניט איינמאל זיינען זיי געווען די אינציאטארן פון פאגראמען געגן אידן.

די קאטוילישע קירכע האט אנגענומען א גאנץ פאסיווע שטעלונג צו דעם אומגליק וואס איז געקומען אויפן פוילישן אידענטום און האט גאָרניט געטאן כדי צו העלפן די אידן, צו פארדאמען די בלוט־פארגיסונג דעם רויב און פארניכ־טונג. פון צייט צו צייט האבן זיי אפילו בארעכטיקט די מארד און טעראר אקטן פון די נאציס געגן די אידן און האבן עפענטליך געלויבט די נאציס און זייערע מעשים — אויף דעם געביט.

די קירכע, אין איר גאנצער היראַרכיע, האט איינגע־שטימט מיט דער ליניע. אנהויבענדיק פון די פוילישע קאר־דינאלן און ענדיקענדיק מיט די דארפישע גלחים. אודאי זיינען געווען אויך איינצלנע יוצאים מן הכלל, אבער די זיינען געווארן איגנארירט פון זייערע חברים, א טייל פון זיי זיינען אפילו פארדאמט געווארן פאר זייער אויסנ־זייטליכער שטעלונג. ס'רוב פון די גייסטליכע האבן אפילו פארשפרייט באבע־מעשיות וועגן דעם פארראט פון אידן אינ'ם קעמפענדן פוילישן מיליטער, וועגן דער צוזאמענאר־בעט פון די אידן מיט די סאוויעטן אין די מזרח־געביטן פון פוילן.

„ווייל פאר דיר זיינען מיר אומגעקומען"

(כי עליך הורגנו)

דאס פוילישע אידענטום איז א צושלאגענע, געפאלן אין די הענט פון איר שונא. דאס דאזיקע אידענטום מיט אלע אירע שטראמען און שיכטן, פאזיציעס און פילפארביקייט — איז צוטרעטן געווארן. אבער דוקא די רעליגיעזע אידן זיינען געווען די ערשטע קרבנות פון די נאצישע פייניקונגען נאך דער בלוט פארגיסונג פון דעם אומגליקליכן קריג. די רעלי־גיעזע אידן זיינען געווען די ערשטע וואס האבן געליטן פון גרויזאמען נאצישן סאדיזם.

דער פוילישער רעליגיעזער איד האט געהיט אויף זיין טראדיציאנעלן אויסזען און טראכט. עס איז זייער לייכט געווען צו דערקענען און אונטערשיידן אפילו פון דער ווייטנס, צווישן א רעליגיעזן אידן, מיט זיין בארד און פיאות און ספעציפישן אנטועכץ און אנדערע מענשן. אין קאנגרעס־פוילן, פאלעסיע און ליטע — מיטן קיילעכדיקן קאפעלוש און לאנגער קאפאטע — און אין גאליציע מיט דער ספעציע־לער רבנישער אנטועכץ.

דער פוילישער איד האט שטענדיק זייער געליטן צוליב זיין טריישאפט צו זיין אייגענארטיקייט און זיין פעסטן ווילן אפצוהיטן פאר יעדן פרייז זיין עכטקייט אפגעזונדער־קייט פון דער ארומיקער, פיינטליכער גויאישער סביבה. צוליב דעם איז ער ניט איינמאל געווען א קרבן פון אנטי־סעמיטישע ארויסטרעטונגען, און שונאי ישראל האבן אויף אים שטיינער געווארפן. צוליב דעם האט ער אויך ניט גע־קענט קומען צווישן פאליאקן ניט ארויסרופענדיק קיין ספעציעלע אויפמערקזאמקייט. אבער דער איד איז געבליבן



אחרי טבח המוני ביהודים
נאך א מאסן מארד פון אידן

פעסט ביי זיך צו היטן זיין אויסערליכן אויסזען גענוי ווי זיין אינערליכן מהות, כדי זיך אפזונדערן פונ'ם פאליאק און ניט דארפן אנקניפן מיט אים ענגע באציאונגען.

די נאצישע מערדער האבן גענויט די אידן אנצוטאן ספע־ציעלע קען־צייכנס, וועלנדיק אזוי ארום, אז יעדן אידן זאל מען גלייך דערקענען, כדי קיינער זאל ניט קענען אנטרינען זייער ביטערן רוט און מערדערישן כעס. א ביסל שפעטער האבן זיי איינגעפירט דער געלער לאטע פאר אלע אידן וואס האבן געוואינט אין די אלע געביטן וואס זיינען געווארן צוקאאפטירט צום דריטן רייך. און די בענדער אויפן ארבל מיטן מגן־דוד פאר די אידן פון גענעראל־גאווערנעמענט אין פוילן. די נאציס האבן געשטרעבט צו איזאלירן די אידן, און האבן געזארגט דערפאר אז די אידן זאלן טראגן ספעציעלע קען־צייכענס און ספעציעל אזוינע וועלכע זאלן דערנידערי־קן זייערע קרבנות, אזוינע וועלכע וועלן באשטימט ווערן דורך די מערדער און ניט קיין טראדיציאנעלע טראכט וועלכע די ארטיקע אידן האבן סייווי געטראגן לויטן אייגענעם ווילן און אינערליכן באוואוסטזיין.

דער רעליגיעזער איד, מיט זיין בארד און פיאות און רעלי־גיעזן אנטועכץ, איז געווען ממש א מציאה פאר די מערדע־רישע הארדן פון די נאצישע פייניקער ביי זייער אריינמארש קיין פוילן. מיט שרעקליכן צארן זיינען זיי באפאלן רעלי־גיעזע אידן, אפגעשוירן די בארד און די פיאות ווי צוויל־דעוויטע חיות און צייטנווייז אויסגעריסן צוזאמען אויך שטיקער פלייש, אדער פשוט געפליקט די האר און ניט געמאכט קיין אונטערשייד צווישן אלט און יונג, צווישן ווייסע בערד און יונגעלייטלעך. מען האט גאנץ אפט געקענט זען אידן מיט האלבע אפגעשארענע בערד און פארשווארצטע פנימער, די דייטשע פראנט־סאלדאטן האבן זיך אויסגע־צייכנט אויף דעם געביט, מערסטנטייל פון זיי האבן פאר־וואנדלט די דאזיקע פייניקונג אין א ספארט שפיל וועלכער איז באגלייט געווארן מיט פריידיקן יובל.

די מערדער פלעגן ארונטעררייסן די טראדיציאנאלע היט־לעך פון די קעפ פון די געפייניקטע אידן און זיך שפילן מיט זיי ווי מיט פילקעס. דער דאזיקער שפיל איז אויך געווען באגלייט מיט קלעפ און סאדיסטישע פייניקונגען. ניט ווילענדיק האבן ס'רוב אידן געטוישט זייער אנטועכץ, מערסטנטייל האבן אנגעטאן ספארט־היטלען וועלכע זיינען געווען ענליך צו די טראדיציאנעלע היטלעך, אדער קאס־קעטן. מען האט שטענדיק געקענט זען רעליגיעזע אידן גייען



מכריחים ליהודים לפתוח קברים לעצמם
מ'נייט די קרבנות צו גראבן קברים פאר זיי . . .

של היהודים. לעומת זאת לא היה כל ערך כספי להריגת יהודי בעת כניסת הנאצים לפולין, שכן איזה ערך היה לכדור בימים הטרופים הללו?

בו בזמן שהקלגסים הנאציים רצחו יהודים כאוות־נפשם, עסקו התעמלנים הנאציים בגרמניה עצמה ומחוצה לה, בהכחשת הידיעות הזוועתיות. השגרירות הגרמנית בשטוקהולם הכחישה בתוקף את השמועות על מעשי־הרצח וטענה כי לפי הידיעות המוסמכות ביותר שבידיה, שוררים השקט והחוק בכל האיזורים בפולין שנכבשו כבר בידי הגרמנים, וכי הגרמנים בכניסתם לכל מקום מחסלים את האנדרלמוסיה ששררה מקודם, בזמן שלטון הפולנים במקום.

כל הידיעות שנתפרסמו בעתונות הגרמנית והלא־גרמנית על חלקי פולין שכבר נכבשו בידי הנאצים עברו צנזורה קפדנית מספר פעמים אשר דאגה למנוע כל פרסום על מעשי־הזוועה, אולם למרות זאת הסתננו ידיעות־זוועה על מעשי־הפשע האיומים. בעוד ותחנות הרדיו באיזורים הפולניים שנכבשו על־ידי הנאצים קראו בלי־הרף לאוכלוסים באיזורים שטרם נכבשו — להיכנע ולהתנגד לפעולות הצבאיות המיותרות, וסיפרו על ההתנהגות המופתית של אנשי הצבא הגרמני ועל דאגתם לאוכלוסיה האזרחית כולה, חלוקת הלחם והמים על ידם ועוד — הרי לא מנע הדבר מהכובשים לזרוע מוות והרס, מהומה ותוהו־ובוהו בכל מקום שהיו.

המטה הכללי הגרמני, מאידך, שמר כביכול על "ההגינות" הצבאית שלו, הוסיף להתיימר כי הוא ממשיך במדיניות "האבירים" של צבאות פרוסיה "לספר הכל לעולם". בהודעת מטה הרייכסווהר נאמר, כי 81 יהודים הוצאו להורג לאחר שנמצאו אשמים בהחזקת נשק או בנסיון התנקשות בחיילים גרמניים. לפי ההודעה נידונו על אשמה זו בסביבות לודז — 18 יהודים, בסביבות וורשה, ליד העמדות הקדמיות של הצבא הגרמני — 17 יהודים, בקלץ ובסביבתה — 4 יהודים, בצנסטכוב — 9 יהודים, בקראקא — 3 יהודים, בזיראדוב — 2 יהודים, איש ואשה, ובקטוביץ — 5 יהודים ועוד. לא היתה דוגמה כזאת לצביעות ולשקר.

רע ומר היה גורלם של היהודים בסביבה בה נמצא הרוג גרמני, חייל או אזרח שנפל בעת הקרבות או לאחריהם בידי חיילים פולניים, או סתם במקרה. הגרמנים ידעו מיד להטיל את האשמה על היהודים שבסביבה ושוב לא היה גבול לצמאון־הדם שלהם, להתוות־הרצח. ואם העתונאים הגרמניים והפרו־נאציים נתקלו בסיורים המעטים שנערכו למענם ברחבי פולין הנכבשת, בגופות של יהודים, ידעו הגרמנים להסביר להם שאלה הם גופות של מחבלים אשר ירו בעורפם של חיילים גרמניים ונענשו כחוק אחרי משפט צבאי.

למעשה לא ערכו הכובשים האכזריים שום משפט צבאי סדיר או משפט־שדה נגד יהודי כלשהו. היהודים הוצאו מחוץ לכל חוק מיד לאחר שדרך במקום החייל הנאצי הראשון. התדריך שניתן לחיילים הגרמנים שחדרו לפולין ביחס ליהודים, היה בו כדי לדרבן את הקלגסים הללו למעשי־רצח, שפיכות־דמים, התעללות ושוד.

רק בודדים מבין הקלגסים הכובשים, מעטים ביותר מתוך מליוני הגרמנים שחדרו לפולין, נקטו עמדה פסיבית ביחס לרצח ולהתעללות נגד היהודים, רק במקרים ספורים גילו מפקדים גרמניים עמדה מאופקת לשפיכת דם יהודי. אולם רובם המכריע ביותר של הגרמנים, 90 אחוז ויותר, נקטו עמדה רצחנית לגבי יהודים. חיילים קשישים כמו צעירים, בעלי כל הדרגות, החל מטוראים ועד לקצונה הגבוהה, שמרו אמונים לקו הנאצי האנטי־יהודי.

הצמרת הנאצית טרם גילתה את קלפיה בשאלת יהודי פולין, באורח רשמי טרם דובר אז על חיסול המוני של יהודי פולין, על "פתרון סופי" ועל מחנות־מוות, אולם החיילים הגרמניים לכל דרגותיהם ידעו לספר בגילוי כי "אנחנו נשחט את כל יהודי פולין", נחסל אותם אחד־אחד. אוירת־הדמים הורגשה בכל פינה ובכל מקום, צל־המוות פרש את כנפיו על גולת פולין המעטירה, בישר את בואה הקרוב של העקידה הגדולה.

גורלם המר של השבויים היהודיים

רבבות חיילים יהודיים שרתו בצבא פולין. מספרם המדוייק לא נקבע כי זה היה בבחינת סוד צבאי פולני. עם פרוץ מלחמת גרמניה־פולניה גוייסו רבבות יהודים לשרות צבאי סדיר בפולין. למרות המהומה והמבוכה שהשתלטה על המדינה המשוסעת מבפנים ולמרות האפשרויות הקלות שהיו בתנאים של אז להתחמק מהשירות, מילאו חיילי המילואים היהודיים בפולין את חובתם האזרחית, והם התייצבו בהמוניהם למלחמת־הדמים הנואשת והקשה. היהודים נתנו את חלקם ביחס המספרי המתאים לשורות הצבא הפולני שהתייצב מול הכובש הגרמני האכזרי והרצחני.

הצבא הפולני שאימץ לעצמו מסורת אנטישמית מובהקת, הפלה תמיד לרעה את החייל היהודי. כל המלאכות הבזויות במחנה הצבאי, הוטלו עליו. הטוראים הפולניים התגרו בו להנאת הקצונה במקרים רבים. החייל היהודי, למרות הצטיינותו, זכה תמיד לקיפוח ולאפליות. רק חיילים יהודיים בודדים הגיעו לדרגת קצונה לא־גבוהה, ואילו רובם ככולם נשארו טוראים. הקצונה הפולנית דאגה כבר להציג את החייל היהודי כלא־יוצלח, כחלש־אופי, כטיפוס שלילי. בשנים האחרונות לקיומה של הריפובליקה הפולנית העצמאית, בזמן בו שלטה במדינה קבוצת הקצינים יורשיו

ארומגעבונדן דעם פנים, כדי צו פארשטעלן זייער בארד פון די נאצישע מערדער. דער אלטער אידישער ישוב, וועלכער האט געהיט זיין טראדיציע, וועלכער האט זיך מוסר נפש געווען פאר א געלייטערטער אידישקייט, האט פלוצלונג בא־קומען א אנדער אויסזען, נאך איידער די מערדערישע מאכט האט זיך איינגעפונדעוועט אין פוילן און נאך איידער די גרויזאמע אקופאנטן האבן פארשפרייט זייער גאנצער נעץ איבער דער אונטערדריקטער, אין בלוט איינגעטונקטער פוילן.

ביטער איז געווען דער גורל אויך פון די אידן וואס זיינען אנטלאפן פון זייערע הייזער הערנדיק וועגן דער נאצישע אינווואזיע און די נאצישע הארדן האבן זיי אנגעיאגט אינ־מיטן וועג. זיי זיינען אנטלאפן פון זייערע היימען און איבער־געלאזט דארט זייער גאנצן פארמעגן, נעמעדיק מיט זיך אונטערן ארעם נאר דעם טלית און תפילין. די באנדיטן, דערזעעדיק די אידן, זיינען ארונטערגעשפרונגען פון די טאנקן אדער געפאנצערטע אויטאס, זיך געווארפן אויף די אומגליקליכע און זיך איידעקעווועט איבער די דאזיקע פרומע אידן — שרעקליך. זיי האבן בעסער אויסגעקליבן די אידן אלס זייערע קרבנות — ווי אנדערע.

ניט איין איד איז געשטארבן אויף קדוש השם, היטענדיק דער הייליקייט פון זיין טלית און תפילין. אינמיטן וועג, צווישן וואגשע און לובלין, האט א גרופע נאצישע סאלדאטן וועלכע האבן איינגענומען דעם ענגנט, באגעגנט דריי אידן וועלכע האבן געהאלטן אונטערן ארעם זייער טלית און תפילין. מען האט זיי געהייסן אריינווארפן די טליתים און תפילין אין א זייטיקער גרוב, אבער די אידן האבן ניט גע־וואלט פאלגן דעם באפעל, אפילו אונטער דער דראונג פון די אנגעשטעלטע ביקסן אויף זיי. די דייטשן האבן לאנג ניט געטראכט, געשאסן און די דריי אידן זיינען געפאלן ביי דער גרוב האלטענדיק צוגעדריקט צום הארצן דעם טלית און תפילין. אזוי האבן זיי מקדש השם געווען און געפונען זייער אייביקע רוה.

אויך אין אנהויב פון די גרויל־טעג, ווען דער שאטן פון טויט האט אויסגעשפרייט זיינע פליגלען אויף דעם רומרייכן פוילישן אידענטום, ווען דער טומל און ווירוואר האט אלע־מען באהערשט. זיינען די רעליגיעזע אידן פון פוילן פון אלע שיכטן — געבליבן פעסט ביי זייער גלויבן. רעליגיעזע און מאכטעסמאל אפילו פריער ניט קיין רעליגיעזע אידן, זיינען אריינגערונגען אין ברענענדיקע בתי מדרשים און שולן כדי אפצורוקאטעוווען ספרי תורה פון די פלאמען. זייער אפט זיינען זיי פארברענט געווארן אליין אדער געהרגעט געווארן פון די מערדערישע קוילן פון די ארטיקע דייטשן וועלכע האבן אונטערגעצונדן די שולן און בתי מדרשים צוזאמען מיט די אידן. די דאזיקע מסירת־נפש פארן כבוד פון דער תורה, איז אויך געקומען צום אויסדרוק בעת די קאמפן אין פוילן, ווען דייטשע באמבעס האבן געטראפן בתי מדרשים און זיי אונטערגעצונדן. מיט א אומבאשרייבליכער אפפער־וויליקייט האבן אידן געראטעוועט ספרי תורה פון אוו זיי האבן פריער געלאפן לעשן די שולן און בתי מדרשים איידער די אייגענע ברענענדיקע הייזער.



הרוצחים מישרים את השורה של היהודים בטרם נורו ליד בור פתוח, לשם נפלו / די מערדער גלייכן אויס די שורה פון די אידן, א מינוט פארן דערשיסן, ביי א גרוב...

דער פוילישער רעליגיעזער איד, דער וואס האט אפילו אין די ערלאטיוו רואיקערע צייטן אין דאזיקן לאנד, פיל געליטן פאר זיין תורה און אידישקייט, און איז שטענדיק געווען גרייט צו יעדן קרבן און ליידן פאר זיין גלויבן און אייגענארטיקייט, איז אויסגעקומען צו זיין פון די ערשטע וועלכע האבן געדארפט אויסשטיין די שווערסטע און ביטער־סטע נסיונות. אבער אויב די נידערטערעכטיקע מערדער האט זיך איינגעגעבן צו פיינטקן זיין גוף און אים אינגאנצן צו־ברעכן, האט זיך זיי אבער ניט איינגעגעבן בשום אופן אנצו־רירן זיין שטארקן גייסט און זיין איבערגעגעבענקייט צו זיינע פרינציפן. אפילו אין אנבליק פונ׳ם אפגרונט פון ליידן און פיין, יסורים און ווייטאק — וואס האט זיך געפונט פאר זיי, זיינען די אידן געבליבן גייסטיק פעסט און געהאלטן־ווען אין זייער אויסדויער. און האבן ווייטער געשפינט מיט מסירת־נפש זייער פון דור דורות געהיילטקיט טראדיציע.

דער אידישער האנדל, אינדוסטריע און ווארשטאט, ווי אויך אידישער נעזעלשאפטליכער לעבן — האט פאקטיש אויפגעהערט צו עקזיסטירן און אפגעווישט געווארן שוין ביים אנבליק פון די וואנדאלן. אבער דאס רעליגיעזע לעבן איז ווייטער געגאנגען. די גרויזאמע אקופאנטן האבן ארויפ־געליגט טויט־שטראף פאר יעדער פארזאמלונג אפילו אין א אידישער שטוב, שוין דעם ערשטן טאג פון דער אקופאציע. אבער ממש אונטערן נאז פון די אקופאנטן, האבן אידן כמעט אין יעדן ווינקל איינגעארדנט מיניאן און האבן דארט נעדאוונט מיט התלהבות. היטענדיק מיט מסירת־נפש אויף די אידישע פרינציפן.

אידיש בלוט גיסט זיך ווי וואסער

מיר האבן ניט קיין באגלויבטע און באגרינדעטע דאקומענטן וועגן דעם פארנעם פון די שחיטות און הריגות וואס די נאצישע מערדער האבן איינגעארדנט מיטן אריינמארש קיין פוילן. דער תוהו ובוהו, דער ווירוואר און טומל, האבן ניט דערמעגליכט וועלכן עס איז אנשטאלט אדער געזעלשאפט־ליכע קערפערשאפט, נאכצופארשן און אויפקלערן דעם פאר־נעם פון דער ערשטער בלוטיקער כוואליע. געוויס ווי מיר האבן ניט די ענווייע צאל פון די אידישע קרבנות אין דער אומגליקליכער פוילישער מלחמה, אדער געפאלענע אין די קאמפן אדער פון די באמבארדירונגען און אנדערע זייטיקע וועגן. אבער אן שום ספק אז זייער צאל איז גיוואלדיג גרויס און איז דערגאנגען צו פיל טויזנטער.



מגרשים יהודים באכזריות / מ׳טרייבט אכזריות׳דיק אידן

של המרשל פילדסודסקי, ניהלו שלטונות הצבא הפולני תעמולה אנטישמית ארסית ורשמית כמעט.

הקצונה הפולנית הציגה את החייל היהודי כעריק פוטנציאלי המחפש תמיד את הדרך כיצד להתחמק משירות צבאי. הגיעו ימי־המערכה הגורליים ועד מהרה ניתק כל קשר בין מחנה פולני למשנהו. הדרכים והנתיבות שובשו, הפקודות פסקו מלהגיע, איש בצבא הפולני לא מצא את ידיו ורגליו במערבולת זו. חיילים רבים יכלו בקלות לערוק מהמחנה ולהחליף את מדי־הצבא בבגדים אזרחיים. ואמנם, חיילים פולניים רבים מאד עשו זאת כבר בימים הראשונים לפתיחת המערכה. לא כן החיילים היהודיים, אשר רובם נשארו בגדודים עד ליום האחרון ולא נטשו את המערכה בהזדמנויות המרובות שנפתחו בפניהם בתקופת הקרבות הקצרה.

החיילים היהודיים ידעו את הצפוי להם בשבי. וכאשר השובים הנאציים החלו למיין את החיילים היהודיים מבין הפולנים כדי להובילם באכזריות למקומות בלתי־ידועים, שוב גילו הפולנים ברובם המכריע את פרצופם האמיתי והצביעו במהירות על כל שבוי יהודי כדי שהרוצחים יובילו אותם לאן שיובילו. גם בשבי ובמצוק לא ריסנו הפולנים, גם אלה שלחמו עד הסוף נגד הגרמנים — את שנאת־ישראל המפעפעת בקרבם.

כל עוד נמשכה המערכה לא ברחו החיילים היהודיים, אולם אחרי הכניעה מיהרו רבים מהם לערוק מהשבי הגרמני. חמשת אלפים יהודים מצבא פולין (לפי אומדן זהיר), נפלו בשבי הגרמני, בחלקם באופן פתאומי או מחוסר אפשרות להתחמק, ובחלקם — בגלל יחס עמיתיהם הפולניים. נגד החיילים הללו, שהצטיינו בקרבות והוכיחו מעשי־גבורה נפלאים בשמשם סמל ודוגמה לאחרים, ידעו גם הפולנים האזרחיים להסית ולספר על מעשי בגידה מצדם נגד צבא פולין.

גם העתונות הגרמנית ידעה לספר על מעשי רצח ואכזריות של חיילים יהודיים מהצבא הפולני נגד שבויים גרמניים שנפלו לידי הכוחות הפולניים ... אמנת ז׳נבה המחייבת יחס הוגן לשבויים, לא חייבה בהרבה את גרמניה הנאצית, ובעיקר במה שנוגע לחיילים יהודיים.

חלק מהשבויים היהודיים נרצח בידי הגרמנים מיד אחרי שנתפסו, חלק אחר נכלא במחנות תחת משטר־אימים ובתנאים לא־אנושיים. כזבובים נפלו השבויים תחת ידי מעניהם. לקרוביהם ולבני־משפחותיהם לא היתה כל ידיעה על גורלם ומצבם.

שבועות מספר לאחר שוך הקרבות הגיע לפתע ללובלין משלוח של 800 שבויים יהודיים. חלק שוחרר מיד בנוסח הנאצי הידוע, ללא כל הודעה וללא כל פורמליות, אלא פשוט נזרקו תחת איום של מגלבים ובליווי יריות, לתוך שכונה יהודית במקום. חלק אחר של השבויים נשלח למחנה־עבודה שהוקם בסביבה, בתנאי־דיור איומים. הקהילה היהודית בלובלין נצטוותה באורח אולטימטיבי להמציא תוך 3 ימים בגדים אזרחיים עבור השבויים הללו, דבר שהיה למעלה מכוחותיו של הישוב העני והמרושש שנשדד תוך ימים ספורים והושאר בעירום וחוסר־כל. הרוצחים הנאציים העסיקו אותם בעבודות־פרך, ללא כל מכסה מסויימת של שעות־עבודה ובמשטר של התעללות ועינויים ועל הקהילה היהודית בלובלין הוטל לספק להם אוכל.

כעבור יומיים ברחו שני שבויים יהודים ממחנה־הזוועה. הגרמנים החליטו להתנקם בנשארים, אילצו אותם להתפשט עירומים לגמרי וכך הוצאו לככר העיר ושם הוכו מכות־רצח איומות עד שחלק גדול מהם נפצע פצעים אנושים. במעמד זה הודיע קצין גרמני שמאותו יום והלאה אחראים כל השבויים אישית, במחיר חייהם, על כל מקרה שאחד השבויים ינסה לערוק מהמחנה. כעבור חדשים מספר הוכנסו השבויים האומללים הללו לאחד ממחנות־העבודה שכבר הוקם אז באיזור לובלין ע״י מפקדת הס״ס. במחוז, מחנה שהיה מיועד ליהודים.

700 שבויים יהודיים אחרים הובאו ביום סגריר לוולא־דאבה שבמחוז לובלין ברכבת־משא סגורה. בחלקם היו פצועים וברובם נראו כשלדים חיים, לאחר שהקלגסים האכזריים כבר הספיקו לטפל בהם זמן מה. הם נצטוו לרדת מהקרונות, הועמדו בשורות רחבות ומאחוריהם העמידו הגרמנים מכונות־יריה. תוך רגע הופעלו מכונות־היריה הגדולות והתחיל הקטל הגדול. כלי־היריה פעלו דקות מספר עד שלפתע התקלקלה מכונה אחת ופצעה את החייל הרוצח שהפעיל אותה. אז נשמעה לפתע פקודת מפקד המבצע: „די !״. ללא אומר ודברים אסף המפקד התליין את הפלוגה הגרמנית ונטש את המקום בהשאירו אחריו 213 הרוגים, פצועים רבים וכמה מאות שבויים אומללים, חלשים וסחוטים עד לשדם. הרופאים היהודיים מוולאדאבה, העיר שספגה את הדם, מיהרו להגיש עזרה לפצועים ובני הקהלה אספו את השבויים האומללים. למחרת נקראו נציגי הקהלה ונאלצו לחתום על הצהרה לפיה נמצאו 213 יהודים שקפאו מקור ליד העיר והם הובאו לקבורה במקום.

גם לביאלה פודלאסק הובאו מאות שבויים אומללים, חיילים יהודיים מהצבא הפולני. הם הגיעו במצב איום, חולים, פצועים, שלדי־עצמות, קרועים ובלואים, מהם גם פצועים קשה. הם הגיעו ברגל לאחר שנאלצו לעבור מרחקים תוך כיתות רגליהם, וחלק מהם היו גם יחפים. אלה אשר פיגרו ולא יכלו לעמוד במאמץ־ההליכה המהיר, נורו על ידי אנשי הס״ס., אשר ליוו אותם במכוניות מצויידות בתת־מקלעים דרוכים. הדרך מפורצובה לביאלה היתה זרועה

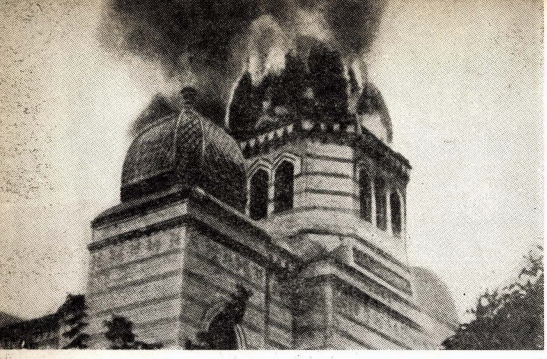

בית הכנסת בוער
א אידישע שוהל ברענט...

די דייטשן האבן ליב ארדענונג און ציפערן, זאמלען סטא־טיסטישע דאקומענטן און אויספירליכע פארצייכענונג פון געשעענישן. אבער גאנץ אנדערש איז געווען זייער באציאונג צו זייערע אידישע קרבנות. זיי זיינען געווען פאררעכענט ביי די דייטשן ווי ווערים, און וואס איז שוין וויכטיג וויפל „ווערים זיינען אומגעקומען דא און וויפל דארט"?... „ווער דארף האבן אזא סטאטיסטיק"?...

די גרינגשעצנדיקע באציאונג צום טויטן אידן איז געווען אזוי ווי די גרינגשעצנדיקע באציאונג צום לעבעדיקן. אין די ישובים וואו עס זיינען פארגעקומען קאמפן אדער אין זייער נאנטער געגנט, האבן די אקופאנטן געפאדערט קודם כל צו באגראבן די טויטע וועלכע זיינען געלעגן צוווארפן אויף פארשיידענע ערטער, כדי צו היטן דעם געזונט צושטאנד פון דער באפעלקערונג און אויסמיידן עפידעמיעס. אבער ניט שטענדיק האבן די נאציס נאכגעגעבן די ביטעס פון די אידן, ערלויבן זיי צו באגראבן זייערע טויטע אויפן ארטיקן בית עולם. „וואס איז דען וויכטיק", האט דער נאצישער מיליטער־קאמענדאנט, געענטפערט דער אידישער דעלעגא־ציע פון לויוויטש — „וואו מען וועט די אידן באגראבן, אז מיר גייען דאך פארוואנדלען גאנץ פוילן אין א ריזיקן בית עולם פאר די אייראפייאישע אידן". אין בזשעזשין, ביי לאדזש, האבן די דייטשן געפאדערט צו באגראבן נבילות פון פערד צוזאמען מיט די אידן אין איין גרויסן קבר. נאר אין די נעכט האט זיך איינגעגעבן די אידן אויסצומיידן די פער־ארדענונגען פון די סאדיסטישע מערדער, ווי ווייט מעגליך האבן זיי דערקענט די געהרגעטע, אויפגענומען וועגן זיי לעבעדיקע עדות, כדי די אלמנות זאלן ניט בלייבן קיין איי־ביקע עגונות — און זיי באגראבן. זיי אלע האבן זיך ניט פארגעשטעלט, אז סיי די עדות און סיי די אלמנות וועלן גיין, נאך די ערשטע קרבנות, אויף דער ריזיקער עקידה — אין משך פון זייער א קורצער צייט.

דער אפיציעלער פרייז פארן פארברענען א אידן אין די גאז אויוונס פון מאידענאק און אוישוויץ איז פעסטגע־שטעלט געווארן דורך דער בוכהאלטעריע אפטיילונג פון דער ס.ס. — אויף זעקס מארק און 38 פעניג, איינגערעכנט דעם פרייז פארן גאז און אמארטיזאציע פון די שטיק־קאמערן, טראנספארט פון די קרבנות און דאס פארברענען פון די קערפערס א.א. אזא אויספירליכער רעכענונג האט די בוכ־האלטעריע אפטיילונג פון דער ס.ס. דערלאנגט די אונטער־נעמונגען וואס האבן באשעפטיקט אידישע צוואנגס־ארביי־טער אדער צו די אנשטאלטן וואס זיינען אפיציעל באפול־מעכטיקט געווארן איבערצונעמען דעם אידישן פארמעגן. אבער ווען די דייטשן זיינען אריין אין פוילן, האט הרגענען א אידן ניט געהאט קיין שום ווערט, ווארים וויפל האט שוין געקאסט אין יענע טעג א קויל?

אין דער צייט ווען די נאצישע וואנדאלן האבן געהרגעט אידן וויפל זיי האבן געוואלט, האבן די נאצישע פראפאגאנ־דיסטן אין דייטשלאנד און אויסער דייטשלאַנד, זיך באמיט אָפּצולייקענען די גרויל ידיעות. די דייטשע געזאנדשאפט אין שטאקהאלם, האט ענערגיש אָפּגעלייקנט די קלאנגען וועגן מארד־טאטן און האט געטענה'ט אז לויט באגלויבטע ידיעות וואס זי האט באקומען, הערשט געזעץ און ארדענונג אין אלע געביטן וואס זיינען שוין איינגענומען געווארן דורך די דייטשן. און אז אריינקומענדיק אין יעדן ארט, ליקווי־דירן זיי גלייך די אומארדענונג וואס האט געהערשט פריער, ווען די פאליאקן האבן געהערשט דארט.

אלע ידיעות וואס זיינען פארעפענטליכט געווארן אין דער דייטשער און ניט דייטשער פרעסע וועגן יענע טיילן פון פוילן וואס זיינען שוין איינגענומען געווארן דורך די נאציס, זיינען דורכגעגאנגען א גענויע צענזור עטליכע מאל, וועלכע האט ניט דערלאזן עס זאל פארעפענטליכט ווערן וועלכע עס איז ידיעה וועגן די גרויל־טאטן. אבער טראץ אלעמען האבן זיך דאך דורכגעריסן גרויליכע ידיעות וועגן די פארברעכערישע גרויל־טאטן. און אין דער צייט ווען די ראדיא סטאנציעס פון די ערטער וועלכע זיינען שוין געווען אקופירט דורך די דייטשן, האבן אן אויפהער גערופן דער באפעלקערונג פון יענע געביטן וועלכע זיינען נאך ניט געווען אקופירט — זיי זאלן זיך אונטערגעבן און זיך אנטקעגענשטעלן די אומזיסטע מיליטערישע אקציעס, דערציילענדיק וועגן דער אויסגעציי־כענטער אויפפירונג פון די דייטשע סאלדאטן און ווי זיי דאגה'ן פאר דער גאנצער ציווילער באפעלקערונג, זיי טיילן ברויט און וואסער און אנדערע זאכן — אבער דאס אלץ האט ניט געשטערט די אקופאנטן צו זייען טויט און פארוויסטונג, פארווירונג און תוהו ובוהו אין יעדן ארט וואו זיי האבן זיך געפונען.

פון דער אנדערער זייט, האט דער דייטשער גענעראל־שטאב, געהיט כלומר'שט אויף דער מיליטערישער „אנשטענ־דיקייט" און האט ווייטער זיך ארויסגעשטעלט אלס דער וועלכער זעצט פאר דער „קאוואלערישער" פאליטיק פון פרייסישן מיליטער „דערציילן דער וועלט אלץ". אין דער ערקלערונג פון דייטשן גענעראל־שטאב ווערט געזאגט, אז 81 אידן זיינען דערשאסן געווארן ווייל מען האט ביי זיי געפונען געווער אדער פארן פריוו צו הרגענען דייטשע סאל־דאטן. לויט דער דאזיקער מעלדונג, זיינען פארמשפט גע־ווארן צוליב דעם: ארום לאדזש — 18 אידן, ארום ווארשע, ביי די פאדערשטע פאזיציעס פון דייטשן מיליטער — 17 אידן, אין קעלץ און אומגעגנט — 4 אידן, אין צענסטאכאוו — 9 אידן, אין קראקא — 3 אידן, אין זשיראדאוו — 2 אידן, א מאן און א פרוי. און אין קאטאוויץ — 5 אידן, און נאך. א אומפארגלייכליכער ביישפיל פון צביעות און ליגן.



הפחד נשקף על פני כל
די שרעק אויף אלע פנימער

הרוגים יהודיים, שבויים שנפלו שדודים במירוץ־המות שלהם.

המעטים שנשארו בחיים הוכנסו למחנה־עבודה בביאלה פודלאסק וגם הם לא החזיקו מעמד זמן רב. ההרוגים בצדי־הדרכים נאספו על־ידי יהודי האיזור והובאו לקבר־ישראל. מספרם הגיע עד 300. דומה היה גורלם של כמה מאות שבויים יהודיים שהובאו ללגינובו (יאבלונה) שעל־יד וורשה וכן של מאות אחרים שהובאו לסביבות פשמישל. רק אחוז קטן מחמשת אלפי השבויים היהודיים שנפלו בידי המרצחים נשארו בחיים.

במערכת־הדמים

מיליוני היהודים בפולין, שהובלו לטבח דרך נתיב־הכאב־והיסורים, ידעו בבירור בתת־הכרתם, בעמדם על סף תקופת־הדמים, כי גזירת־המוות נגזרה. לב יודע מרת נפשו. ידע כל נער, כל ילד, כל זקן וכל סב, שאין מפלט ממארת־הדמים הנוראה הזו וכי רצון ההשגחה העליונה הוא זה. יאוש, אפאטיה ורפיון־ידיים הקיפו את הקיבוץ היהודי הגדול והתוסס, אשר מאז גובש לא ידע ליאות ואזלת־יד.

מאורעות־הדמים הטראגיים והאיומים לא חיסלו את הבעיות היומיומיות הקטנות והפעוטות. הרעב צעד נאמנות בעקבות הפולשים האזרחיים ושוב לא הירפה מהיהדות האומללה עד ליומה האחרון. יהדות פולין בחלקה הגדול היתה עניה ומרודה גם לפני הפלישה האכזרית, בחלקה הגדול התפרנסה בקושי רב מעבודה מפרכת וסוחטת, בשכר יומי או חדשי. מעטים באופן יחסי היו בעלי־היכולת אשר הצליחו לצבור כספים לימים הקשים.

עם הכיבוש הנאצי נפסקו מקורות הפרנסה של המונים. בקרב מאות אלפי משפחות כבר לא היתה פרוסת־לחם ממש. בכל פינה בשכונות היהודיות נראו ילדים רעבים, נוסף לעיניים והתעללות, למעשי־רצח ושפיכת־הדמים, העיק הרעב על גולה זו. פועלים יהודיים שיצאו לעבודה נחטפו על־ידי הכובשים האכזריים לעבודת־כפיה והתעללות, חזרו לפנות־ערב לבתיהם מוכים וגם פצועים, סחוטים עד לשד־עצמותיהם ורעבים אף הם. הם חזרו לבני־משפחותיהם כשאין בידם מאומה לקנות פת חברה.

מוסדות העזרה והסעד היהודיים הפסיקו את פעולותיהם, עבודת הג׳וינט והעזרה ההדדית היהודית התארגנה רק לאחר שבועות מספר, ובינתיים סבלו יהודים רבים חרפת רעב ממש, ופה ושם נפלו כבר נפוחי־כפן ראשונים.

האוכלוסיה הפולנית נקטה עמדה אנטישמית מובהקת שהחריפה והלכה מיום ליום. מספר עיריות החלו לחלק מצרכים חיוניים לאוכלוסיה; תורים ארוכים הזדנבו ליד מקומות־החלוקה ופרחחים פולניים בלוויית חיילים גרמניים בדקו בשבע עינים לבל יסתנן עני יהודי לתור כזה.

המסחר היהודי, המלאכה והתעשיה, חדלו לפעול מהרגע הראשון לחדירת הנאצים לפולין. פקידים יהודיים מעטים במשרות חצי־רשמיות נשלחו לבתיהם ממקומות העבודה. בתי־החולים הכלליים חדלו להגיש כל עזרה לחולים יהודיים בתי־מרקחת פולניים הפסיקו בחלקם למכור תרופות ליהודים. עניבת החנק הנוראה על הישוב היהודי הנדון למוות — הלכה ונתהדקה.

מדינת פולין העצמאית נפלה סופית. הקלגסים הרצחניים השתלטו סופית על פולין המערבית והמרכזית. 411 קהילות מסודרות ומאות ישובים יהודיים קטנים נמסרו לציפרני־הטרף של החיות הנאציות. קרוב לשני מיליון יהודים נפלו שבי בידי האויב האכזרי. ועל נפילתן של מאות קהלות ישראל בידי הקלגסים — בפרק הבא.

הפתיחה לרצח הגדול

העם הגרמני אוהב סדר ומשמעת. כרוך אחרי הדיוק והחוק חיבש. מוכן להפוך לרובוט מכאני כדי למלאות אחרי פקודות. אין הוא אוהד את היזמה והפעילות החורגות מהתיפקוד הרשמי, אולם שונה היתה עמדתו ביחסו ליהודי פולין, כאן ניתן דרור מלא לאינסטינקטים הפראיים ביותר של החיות הטרופות הללו ללא מסגרת וללא תדריך רשמי. אם בשיאה של השואה האיומה התנהל רצח יהודי פולין לפי תכנית קבועה מראש, בהתאם לפקודות רשמיות, הרי שבימים הראשונים לכיבוש הגרמני בפולין ניתן יד חופשית לכל קצין ולכל חייל לעשות ביהודים בהם הוא נפגש או הנמצאים באיזורו כאות נפשו. חייל שאיחר לחזור למחנה או לבסיס אחרי שעת האפס לחופשתו יכול היה לפטר עצמו מכל עונש כשהוא טען להגנתו כי טיפל ביהודים.

שווער און ביטער איז געווען דער גורל פון די אידן אין וועמענס געגנט מען האט געפונען א טוטן דייטש, א זעלנער אדער א ציווילן וועלכער איז געפאלן אין די קאמפן אדער נאך זיי דורך פוילישע זעלנער אדער צופעליק. די דייטשן האבן גלייך ארויפגעלייגט די שולד אויף די אידן פון דער געגנט און עס איז שוין מער ניט געווען קיין גרענעץ צו זייער בלוטדורשטיקייט און מארד געפיל. און ווען דייטשע אדער פרא־נאצישע זשורנאליסטן האבן זיך אנגעשטויסן אויף זייערע רייזן איבער דער אקופירטער פוילן — אויף טיוטע קערפערס פון אידן, האבן די דייטשן געוואוסט צו ערקלערן אז דאס זיינען קערפערס פון דיווערסאנטן וועלכע האבן געשאסן פון הינטן ארום אויף דייטשע זעלנער און זיינען פארמשפט געווארן לויטן געזעץ דורכן שטאנד־געריכט.

פאקטיש האבן די גרויזאמע אקופאנטן קיינמאל ניט גע־מאכט קיין שום רעכטן געריכט אדער פעלד־געריכט געגן אידן. די אידן זיינען געשטעלט געווארן אויסער יעדן געזעץ גלייך ווי דער ערשטער נאצישער זעלנער האט געשטעלט זיין פוס אויף פוילישער ערד. די אנווייזונגען וועלכע זיינען גע־געבן געווארן די דייטשע זעלנער וואס האבן אריינמארשירט קיין פוילן בנוגע זייער באציאונג צו אידן, זיינען געווען גענוג כדי צו טרייבן די וואנדאלן צו הרגענען, בלוט־פארגיסן, פייניקן און רויבן.

נאר איינצלנע צווישן די הארדעס אקופאנטן, אויף די פינגער צו ציילן צווישן די מיליאנען דייטשן וואס זיינען אריינגעדרונגען קיין פוילן, האבן אנגענומען נאר א פאסיווע שטעלונג בנוגע די רציחות און פייניקונגען פון אידן. און נאר אין איינצלנע פאלן האבן די אפיצערן ארויסגעוויזן א איינ־געהאלטענע שטעלונג ביים פארגיסן אידיש בלוט. אבער דער גרעסטער טייל פון די דייטשן, מער פון 90 פראצענט פון זיי, האט אנגענומען א מערדערישע שטעלונג לגבי די אידן. אלטע ווי יונגע זעלנער, פון אלע ראנגען, אנהויבענדיק פון פשוטע זעלנער ביז די העכסטע אפיצערן — זיינען געבליבן טריי דער אנטי־אידישער ליניע פון די נאציס.

די נאציס פירונג האט נאך ניט אויפגעדעקט אירע קארטן אין דער אידן־פראגע, אפיציעל איז נאך ניט גערעט געווארן וועגן ליקווידאציע פון פוילישן אידענטום, וועגן דער „ענד־לעזונג" און פארניכטונגס־לאגערן, אבער די דייטשע זעלנער פון אלע ראנגען האבן אפן געזאגט אז „מיר וועלן אויס־שעכטן אלע אידן פון פוילן", מיר וועלן זיי ליקווידירן איינ־ציקווייז. די שטימונג פון בלוט האט זיך געפילט אין יעדן ווינקל און אין יעדן פלאץ, דער שאטן פון טויט האט אויס־געשפרייט זיינע פליגלען אויף דעם הערליכן פוילישן אידענ־טום און האט אנגעזאגט אז די ריזיקע עקידה שטייט הינטערן טיר.

דער ביטערער גורל פון די אידישע געפאנגענע

צענדליקער טויזנטער אידישע זעלנער האבן געדינט אין פוי־לישן מיליטער. זייער גענויע צאל איז ניט פעסטגעשטעלט געווארן ווייל דאס איז געווען א מיליטערישער סוד פון פוילן. ביים אויסברוך פון פוילישׁ־דייטשן קריג זיינען מאבליזירט געווארן צענדליקער טויזנטער אידישע זעלנער אין רעגולערן



רבנים ותלמידי חכמים בעבודת כפיה
רבנים און תלמידי חכמים ביי צוואנגס ארבייט

מילטער־דינסט. און טראָץ דעם טומל און וויר־וואר וואס האט דאן באהערשט דאס לאנד וואס איז געווען אינערליך צוריסן און טראָץ די לייכטע געלעגנהייטן אין יענער צייט ארויסצודרייען זיך פון מיליטער־דינסט, האבן די אידישע רעזערוויסטן דערפילט זייער בירגערליכע רעכט און האבן מאסענווייז זיך געשטעלט צו דעם בלוטיקן, פארצווייפלטן, שווערן קאמף. די אידן האבן פראפארציאנעל געגעבן זייער געהעריקן טייל אין די רייען פון פוילישן מיליטער וואס האט זיך געשטעלט אין קאמף געגן דעם גרויזאמן, מערדערישן אקופאנט.

דאס פוילישע מיליטער וואס איז געווען דורכגענומען מיט עכטן אנטיסעמיטישן גייסט, האט שטענדיק דיסקרימינירט דעם אידישן זעלנער. אלע מיאוסע ארבייטן אין די קאזאר־מעס, האט מען ארויפגעלייגט אויף אים. די פוילישע סאל־דאטן האבן זיך מיט אים גערייצט און אין א סאך פאלן — האבן די אפיצערן הנאה געהאט פון דעם. דער אידישער סאלדאט איז, טראָץ זיין אויסגעצייכענקייט, שטענדיק געקריוודעט און דיסקרימינרט געווארן. נאר איינצלנע אידן האבן דערגרייכט צו ווערן אונטער־אפיצערן און מערסטנטייל זיינען געבליבן פשוטע זעלנער. די פוילישע אפיצערן האבן שוין געזען ארויסצושטעלן דעם אידישן זעלנער אלס לא־יוצלח, שוואכלינג און נעגאטיוון טיפ. אין די לעצטע יארן פון דעם אומאפהענגיקן פוילן, ווען אין לאנד האט געהערשט א גרופע אפיצערן, די יורשים פון מארשאל פילסודסקי, האט די מיליטערישע מאכט געפירט א כמעט אפיציעלע גיפטיקע אנטיסעמיטישע העצע.

די פוילישע אפיצערן האבן פארגעשטעלט דעם אידישן סאלדאט אלס פאטענציעלן דערזערטיר וועלכער זוכט שטענ־דיק א וועג ווי זיך ארויסצודרייען פון מיליטער־דינסט. און אט זיינען געקומען די שיקזאל־שווערע קאמפס־טעג און באלד איז איבערגעריסן געווארן יעדע פארבינדונג צווישן איין פוילישער ארמיי און דער צווייטער, די וועגן זיינען צושטערט געווארן, באפעלן האבן אויפגעהערט אנצוקומען און אין פוילישן מיליטער האט קיינער ניט געוואוסט וואס עס טוט זיך מיט אים, א סאך זעלנער האבן געקענט רואיק אנטלויפן פון מיליטער, זיך אנטאן ציווילע קליידער און קיינער וואלט פון דעם ניט געוואוסט, און באמת האבן א סאך פוילישע זעלנער אזוי געטאן שוין אין די ערשטע טעג פון דעם קאמף, אבער די אידישע זעלנער זיינען, מערסטנ־טייל געבליבן אין זייערע פאלקן ביזן לעצטן טאג און ניט



בתקופה הראשונה ושלדים חיים מזי רעב כבר נראים ברחובות — נשים וטף מתחננים לפת לחם / שוין אין די ערשטע צייט גייען ארום מענטשען, פרויען און קינדער הונגערעריק, בלויז ביינער, בעטן א שטיקל ברויט . . .

טיפול זה רב גווני היה. החל בשוד והתעללות וכלה במעשי רצח ועינויים סאדיסטיים ביותר. מפקדים יהירים, בעלי שערות שיבה כחיילים טירוניים לא התביישו לערוך הצגות מסמרות שער של עינויי יהודים. קצינים גבוהים לא בחלו באמצעים כדי לשפוך דם יהודי. כל קרבן היה טוב למטרה שפלה זו, זקן בעל הדרת פנים או תינוק, חולים ואינוולידים. נוצר הרושם כאילו חיכה העם הגרמני כולו, על כל שדרותיו על היום הגדול הזה, בו יוכלו לתת פורקן מלא לתאוות הרצח שלהם, לשפוך דם נקיים בראש כל חוצות.

ומכל השכבות והמעמדות באו הרוצחים הללו, בעלי מקצועות חופשיים, פרופסורים מאוניברסיטאות ופועלים בעלי עבר סוציאליסטי, כולם, כל המחנה הגדול שגוייס על ידי הרייך השלישי לכיבוש פולין נתן את ידו לרצח הגדול. רק מעטים מאד, בודדים, רק אחוז אפסי של הגרמנים שמר על צלם אנושי כל שהוא, הרוב המכריע והגדול, למעלה מתשעים אחוז של החיילים הגרמניים התנפל בצהלה על היהודים, הרג וחמס בחדוות גיל ולא ידע רוויה בצמאונו לדם.

טושטשו כל התחומים בין נאצי רשמי ללא נאצי, בין חייל קרבי לבין פקיד אזרחי שבא לשרת בשלטון הכיבוש, העם הגרמני כולו הפך לצבא רוצחים כשם שהעם היהודי כולו אשר בפולין ובשטחי הכיבוש הנאציים הפך לעדת מעונים שנידונה למות. טרם הוציאו השלטונות הנאציים פקודות רשמיות על חיסול פיסי מוחלט של יהדות פולין, בחוגי משרד החוץ הגרמני עמלו עדיין פקידים בכירים על תוכנית לגירוש יהודי אירופה למדגסקר, חוגים נאציים אחרים העלו הצעה על הקמת „רזרבט" יהודי באיזור לובלין, אבל הכוחות הגרמניים אשר פעלו בפולין חתרו לקראת המטרה הסופית, אם כי טרם הוכרז עליה רשמית, הם צעדו צעד אחרי צעד לחיסול סופי של יהדות פולין.

אמנם כחודש ימים אחרי הכיבוש הנאצי בפולין העלה היטלר בפני חוג מצומצם ביותר את תוכניותיו לחיסול פיסי מוחלט של יהדות איירופה כפתרון היחידי לבעית היהודים. הוא תבע מראשי הס. ס. לעבד תוכניות בכיוון הזה, אבל, הימלר והיידריך נמנעו עדיין אז מלגלות את פרטי התכנית, בפגישה עם מפקדי הס. ס. סיפר הימלר על תוכניות מסוימות של הפיהרר בשאלת היהודים, היידריך רמז על מגמה מסוימת של הפיהרר, ובעוד והצמרת הנאצית טרם שוכנעה ביעילות התכנית ובאפשרות ביצועה, בעוד והיא נשמרה בסודי סודות וכל מפקד וחיל גרמני בפולין כבר צעד בכיוון הזה, כאילו באורח ספונטאני פעלו הרוצחים בכיוון הרצוי למנהיגם, גדול הרוצחים בדברי ימי האנושות.

ובעוד ונציגי הרייך השלישי הגישו ברומה הצעות של שלום עם בריטניה וצרפת בתנאי ומעצמות המערב יתנו את ידם לפתרון בעית יהודי איירופה על ידי גירושם למדגסקר, בעוד והימלר עצמו הכין תכנית ארוכה לפתרון בעית יהודי איירופה בכלל ויהודי פולין בפרט על ידי ריכוזם באיזור אחד עד להעברתם לארץ גזירה באפריקה בפיקוח הס. ס., בוצעו כבר הקלגסים הנאציים בפולין את פעולות הרצח הראשונות, דם יהודי כבר נשפך כמים, היהודים בקהלות הקטנות אשר בפומרן ומחוז פוזנה נטבחו באכזריות ובאורח סוטאלי וקהלות שלימות באיזורים הקרובים לגבול הסובייטי נטבחו ללא רחם, רבבות יהודים עלו על המוקד ושימשו כפתיחה למסע הדמים הגדול.

במאבק עם נשמת ישראל

עם כיבושה של פולין, נפל בידי הרוצחים־הצוררים המרכז הדתי של עם ישראל. יהדות פולין שימשה מזה דורות כמרכז התורה והחסידות, כמרכז החיים הציבוריים של עם ישראל. בחמת זעם התנפלו הקלגסים על בתי מדרש ובתי כנסת, סגרו את הישיבות ואת מרכזי התורה ועמלו לחלל כל קודש. אלפי יהודים נפלו בהשליכם את נפשם מנגד כדי להציל ספרי תורה מאש, כדי למנוע בזיון הקודש, אלפי יהודים שילמו מחיר יקר בעד החלטתם הנחושה להמשיך בחיי תורה למרות רצונם של הכובשים האכזריים.

נאסר על היהודים להתפלל בצותא, ובכל בית ומקום נערכו מניינים חשאיים כשילדים עומדים על המשמר, ומזעיקים את המתפללים בהתקרב משמר גרמני. גם בימים הקשים והמרים הללו נשארה יהדות פולין התורתית נאמנה למקור מחצבתה ולבוראה, תוך הקרבה שלא יתואר, במסירות נפש שמרו על הגחלת שלא תיכבה. הגווילין נשרפו אבל האותיות פרחו, הגופות נשברו אבל רוחם של יהודי פולין נשאר זקוף ואיתן. נפש העם היהודי לא הרכין עצמו בפני הרוצח האיום.

וגם בתנאי רעב ועוני, אימה וכאב, גם בימים החשוכים והאיומים ביותר שמרו יהודי פולין הנאמנים על הצלם האלקי. הרעבים התחלקו בפת לחמם האחרונה עם הזולת, הקהלות העניות ביותר קלטו פליטים מחוסרי כל תוך מאמצים אל אנושיים. הלב יהודי נשאר חם גם נוכח גלי הרצח והדם ששטפו את הסביבה כולה. רגש הרחמים והחמלה היהודי פעם בחזקה גם בשעה שהאכזריות הקשוחה ביותר השתלטה על הכל.

פארלאזן זייערע פאזיציעס ביי אלע געלעגנהייטן וואס עס האט זיך געמאכט אין משך פון קורצן קאמפס־פעריאד.

די אידישע זעלנער האבן געוואוסט וואס עס דערווארט זיי אין געפאנגענשאפט. און ווען די נאציס האבן גענומען סארטירן די אידישע געפאנגענע פון צווישן די פוילישע, כדי זיי גרויזאם אוועקטרייבן אין אומבאוואוסטע ערטער, האבן ווידער ס׳רוב פון די פאליאקן ארויסגעוויזן זייער אמת׳ן פרצוף און האבן גלייך אנגעוויזן אויף יעדן אידישן געפאנ־גענעם, כדי אז די נאציס זאלן זיי אוועקפירן וואו אהין. אפילו אין יאך און געפאנגענשאפט, האבן די פאליאקן, אפילו די וואס האבן געקעמפט ביזן סוף, ניט איינגעהאלטן זייער ברענענדיקער אידן־שנאה.

ווי לאנג עס האט זיך געצויגן דער קאמף, האבן די אידישע סאלדאטן ניט אנטלאפן, אבער נאך דער נידערלאגע האבן א סאך פון זיי אנטלאפן פון דייטשער געפאנגענשאפט. 5000 אידן פון פוילישן מיליטער (לויט א פארזיכטיקע שאצונג) זיינען אריינגעפאלן אין דייטשער געפאנגענשאפט, א טייל פון זיי אומגעריכט אדער ניט האבענדיק די מעגליכקייט זיך ארויסצודרייען. און א טייל — צוליב דער באציאונג פון זייערע פוילישע חברים. אפילו אויף די זעלנער, וועלכע האבן זיך אויסגעצייכנט אין די קאמפן און ארויסגעוויזן וואונדער־בארע העלדישקייט דיענענדיק אלס סימבאל און ביישפיל פאר אנדערע — האבן אויך די ציווילע באפעלקערונג געהעצט אויף זיי און דערציילט געשיכטעס אז זיי זיינען פאררעטער פון דער פוילישער ארמיי.

אויך די דייטשע פרעסע האט געוואוסט צו דערציילן וועגן דעם אז אידישע סאלדאטן פון דער פוילישער ארמיי האבן געהרגעט און געפייניקט געפאנגענע וואס זיינען אריינגע־פאלן אין די פוילישע הענט... דער זשענעווער פאקט פאדערט טאקע א מענשליכע באציאונג צו געפאנגענע, אבער דער פאקט האט כלל ניט מחייב געווען די נאציס און איבערהויפט וואס איז נוגע צו אידישע זעלנער.

א טייל פון די אידישע געפאנגענע איז דערמארדעט גע־ווארן דורך די דייטשן גלייך ווי מען האט זיי געכאפט, א טייל זיינען איינגעשפארט געווארן אין לאגערן אונטער א שרעקליכן רעזשים און אין אוממענשליכע באדינגונגען. אונטער די הענט פון זייערע פייניקער זיינען די אידישע גע־פאנגענע געפאלן ווי פליגן. זייערע קרובים און פאמיליעס האבן גארניט געוואוסט וועגן זייער לאגע.

עטליכע וואכן נאכדעם ווי די קאמפן האבן זיך איינגע־שטילט, האט מען געבראכט פלוצלונג קיין לובלין א טראנס־פארט פון 800 אידישע געפאנגענע, א טייל פון זיי זיינען באפרייט געווארן לויטן עכטן נאצישן נוסח, ניט אנזאגענדיק און אן שום פארמאליטעטן, האט מען זיי, שלאגענדיק מיט בייטשן און נאכיאגענדיק מיט שיסערייען, זיי אריינגעיאגט אין א אידישן קווארטאל. א צווייטער טייל פון די געפאנ־גענע האט מען אפגעשיקט אין א ארבייטס־לאגער וואס איז אויפגעשטעלט געווארן אין געגנט — דארט האבן זיי זיך געפונען אין שרעקליכע באדינגונגען. די אידישע קהלה אין לובלין איז באפוילן געווארן אולטימאטיוו צו באזארגן אין פארלויף פון דריי טעג, ציווילע קליידער פאר די דאזיקע



כתובות אנטישמיות הופיעו גם על שלטי בתי מסחר של הפולניים אנטיסעמיטישע העץ שילדן ערשיינען ביי די פוילישע גישעפטן

געפאנגענע, א אוממעגליכע פאדערונג פון א ישוב וואס איז געווען ארים און אויסגעפלינדערט מיט עטליכע טעג צוריק און איז אליין געבליבן נאקעט און בארוועס. די נאצישע מערדער האבן באשעפטיקט די געפאנגענע אין צוואנגס־ארבעט אן א באשטימטן ארבייטס טאג און אונטער א שטענדיקן רעזשים פון פייניקונגען און קלעפ, און אויף דער אידישער קהלה אין לובלין איז ארויפגעלייגט געווארן די אויפגאבע צו שפייזן זיי.

אין צוויי טעג ארום זיינען צוויי אידישע געפאנגענע אנ־טלאפן געווארן פון דעם גרויל־לאגער. די דייטשן האבן באשלאסן זיך נוקם זיין פון די איבריקע, האבן זיי גענויט די איבעריקע זיך אויסטאן נאקעט און אזוי האט מען זיי ארויסגעפירט אויפן שטאט־פלאץ און געשלאגן מערדערישע קלעפ, ביז א גרויסער טייל פון זיי זיינען שווער קראנק־געווארן. ביי דער געלעגנהייט האט א דייטשער אפיצער אנ־געזאגט אז פון היינט און ווייטער זיינען די געפאנגענע פאר־אנטווארטליך פערזענליך, מיט זייער לעבן, פאר יעדן פאל פון אנטלויפן פון לאגער. אין א פאר מאנאטן ארום זיינען די דאזיקע אומגליקליכע געפאנגענע איינגעשלאסן געווארן אין איינעם פון די ארבייטס־לאגערן, וועלכע זיינען אויפגע־שטעלט געווארן דאן אין לובלינער געגנט אונטערן אויפזיכט פון דער ס.ס., א לאגער וועלכער איז געווען באשטימט נאר פאר אידן.

אנדערע 700 אידישע געפאנגענע זיינען אין איינעם א טריבן טאג געבראכט געווארן קיין וולאדאווע אין לובלינער געגנט — אין א פארמאכטן משא־צוג. א טייל פון זיי זיינען געווען פארוואונדעט און ס׳רוב פון זיי האבן אויסגעזען ווי לעבעדיקע סקעלעטן, נאכדעם ווי די נאצישע וואנדאלן האבן זיך פארנומען מיט זיי א שטיקל צייט. מען האט זיי געהייסן ארונטערגיין פון די וואגאנעס, מען האט זיי אויסגעשטעלט אין ברייטע רייען און הינטער זיי האבן די דייטשן אויסגע־שטעלט מאשינען־געווער. אין איין מינוט האבן די מאשינען־געווער אנגעהויבן צו שיסן, און עס האט זיך אנגעהויבן די גרויסע שחיטה. די מאשינען געווער האבן עטליכע מינוט געשאסן ביז איינע פון זיי איז פלוצלונג קאליע געווארן און האט פארוואונדעט איינעם פון די סאלדאטן־מערדער. דאן האט זיך פלוצלונג דערהערט דער באפעל פון דעם אויס־פירונגס־אפיצער: „גענוג"! שווייגענדיק האט דער דייטשער תלין־אפיצער צוזאמענגענומען זיין גרופע און פארלאזט דעם ארט איבערלאזענדיק הינטער זיך 213 טויטע, פיל פאר־



מגרשים את יהודי מזריטש
מ'טרייבט ארויס די אידן פון מעזריטש

שונים היו הרוצחים הנאציים מקודמיהם האינקוויזי־טורים בספרד ובפורטיגל, מאבותיהם הרוחניים, נושאי הצלב, אלה האחרונים איפשרו ליהודים להמלט ממיתה אכזרית על ידי המרת הדת. הנאצים לא גרסו זאת. גם יהודי מומר נחשב בעיניהם כיהודי. אבל, פרט זה לא ענין כלל את רובו המכריע של יהודי פולין. הם היו מוכנים ומזומנים לכל סבל וכאב בכל תנאים שהם, לצעוד בראש מורם לעקידה ולא לנטוש את דתם ואת אמונתם, עליה שמרו גם בתנאים האיומים ביותר.

הרוצחים הנאציים הבחינו במבטי הבוז של היהודי המעונה והנאמן כלפיהם, הם הבחינו בסלידה של היהודי הנאמן לו ולעמו ולכן, התנפלו בזעם על הרבנים והיהודים הנאמנים, אסרו כל פעילות דתית ולחמו בכל גלוי של נאמנות ליהדות. בזעם גזזו את זקניהם של יהודי פולין ובחימה שפוכה חללו כל קודש, הם ערכו משחקי דתים בסטאליים כדי לדכא ולשבור את רוחו של היהודי אבל לשוא. את המאבק הזה עם נשמתו של היהודי, עם רוח הנצח של ישראל סבא הפסידו לחלוטין. יהודי פולין עמדו בנסיון המר והקשה הזה.

הלמדן הפולני לא נטש את הגמרא ובעל מלאכה את ספר התהלים שלו, כל מוסדות החנוך של היהודים בפולין נסגרו על מנעול ובריח מיום בו השתלטו הגרמנים על המדינה האומללה, בחשאי, המשיכו היהודים ללמוד עם בניהם. מי ביחידות ומי בצוותא, היה זה חזון די נפרץ לראות יהודי השב פצוע מיום קשה של עבודת כפיה, מלא כאבים כשהרעב מלווהו נאמנות, כשהוא מתישב שוב ליד הגמרא ומשביע את רעבונו בדף גמרא ומרפא את פצעיו בלימוד התורה.

היו מקומות בהם קבעו הכובשים האכזריים עונש מות בעד תפלה בציבור, נאמנים היו הרוצחים כי לא יתנהגו ברחמים במקרה ויתפסו יהודים מתפללים במניינים ויוציאו את פסק דינם לפועל, לא היה למעשה כל אפשרות להבטיח כי הדבר לא יתגלה לגרמנים, בכל זאת לא ויתרו יהודים על תפילה בצבור בימים הנוראים, בימי חג הסוכות ובשבתות ובאלה, שמסרו את נפשם על תפלה בצבור גם בימי החול. הגיעו ימים בהם שוב לא נהגו היהודי הפולני מאיומים של מות. הוכיח היהודי הפולני הנאמן כי חיי נצח עדיפים אצלו מחיי שעה, וכי שום כוח, ברוטאלי ביותר שוב לא יתקו ממקור מחצבתו.

מגילת הכאב והסבל של יהודי פולין בימים הראשונים לכיבוש הנאצי היא גם מגילת הגבורה והעצמה של נשמת יהדות פולין, פרקי גבורה עילאית שעליהם עוד נדבר באריכות בפרקים הבאים.

גבורת ישראל

יש גבורה ויש גבורה. יש גבורה פיסית, זו הנערצת ומוקדשת בעיני הגוים, זו שהיטלר ועוזריו הפכו לפולחן הפולחנים, בטוי המלא לחומר ועליונותו על כל ערכים אחרים. ויש גבורה אחרת, גבורת הרוח והנפש, זו שאינה מכירה בכוח הגשמי הגס כערך עליון, זו השוללת את שלטון הכוח הגס על פני הרוח האציל, העליון. הנאצים סגדו לכוח הגס, היהדות שללה את התופעה המרשעת הזאת. בעוד והתורה הנאצית קבעה כי מתן בטוי מלא לכוח הגס, האכזרי, מהוה גבורה עליונה ראה היהודי בתופעה זו חולשה אנושית תהומית.

לפי הגירסה הנאצית הרי שהכוח הגס והאכזרי, המנוטל כל רגש וכל רחמים, הוא הקובע מה זה צדק ומה זה אמת והיהדות קבעה כי הצדק הוא הקובע ומכוון את הכוח הפיסי, כי האמת עומדת מעל לכל. לרוצחים הנאציים היה כוח פיסי רב עצמה בו השתמשו לביצוע הפשעים הגדולים ביותר בתולדות האנושות, ליהדות לא היה כוח פיסי, לה היה כוח מוסרי ונפשי רב, והיא השתמשה בו כדי לרפד בזרי תהלה נצחיים ובקדושה עילאית את הנתיב רב הסבל לעקידה הגדולה.

ואכן גלתה יהדות פולין המעטירה גבורה עילאית שאין לה דוגמא ומשל בדורות שלנו, גבורה אשר יסופר עליה וידובר אודותיה עד לדור האחרון, גילויים מדהימים של כוחות נפש וגבורת הרוח אשר שום כוח פיסי גס לא יכול לה. במאבק דמים זה בין החומר בהתגלמותו הנפשעת ביותר לבין רוח בלבושו העילאי היתה יד רוח הנצח על העליונה.

המות? מה ערכו מול חיי הנצח. אולם, יהודי פולין ברובם הגדול לא הפקירו את חיי הזולת. ידעו הרוצחים הגרמנים מה רב ערכו של בן הערובה היהודי כדי למנוע אחרים מפעילות נגד שלטונם הרצחני והנפשע. הם ניצלו את נשקם של אחריות קבוצית יהודית. הם ידעו, כי אם יקבעו שיהרגו 5 יהודים, אסירי המחנה במקרה ויהודי אחד יברח מהמחנה אז איש לא יברח. הם ידעו כי במקרה ויכריזו שיהרגו 10 יהודים שיתקלו ראשונים לידם במקרה של הפרת חוק כל שהוא מצד יהודי יחיד, אז ישמרו יהודים מכל משמר על החוקים הלא אנושיים.

מאז כיבוש פולין על ידי הנאצים הועמדו היהודים מחוץ לכל חוק, מופקרים לשרירות לבם של רוצחים אכזריים. שום מסגרת חוקית לא חייב אפוא את עדת הנדונים למות ולאבדון, אבל, היהודים הללו ברובם הגדול שמרו על החוקים הנצחיים, על המסורת המקודשת ואת במסירות נפש שאין לתארה ותוך הקרבה שאין למעלה ממנה.

ועמדו יהודי פולין בבחינה קשה ביותר. בנסיון מר שאין דומה לו בתולדות אנוש ועמדו בנסיון הזה בכבוד, יצאו ממנו עטורי תהלת נצח. אותה מגילה עילאית אשר נכתבה

וואונדעטע און עטליכע הונדערט אומגליקליכע געפאנגענע, אפגעשוואכט און אויסגעטריקענט ביז די מארך פון די ביינער. די אידישע דאקטוירים פון וולאדאווע, די שטאט וואס האט איינגעזאפט דאס בלוט, זיינען געלאפן געבן מעדעצינישע הילף די פארוואונדעטע און די אידישע איינ־וואינער האבן אריינגענומען די אומגליקליכע געפאנגענע. אויף צו מארגנס זיינען גערופן געווארן די פארשטייער פון דער קהלה און מען האט זיי גענויט אונטערצושרייבן אויף א ערקלערונג, אז עס זיינען געפונען געווארן 213 אידן, פאר־פרארענע פון קעלט הינטערן שטאט. און מען האט זיי קובר געווען אויפן ארט.

אויך קיין ביאלא־פאדלאסק זיינען געבראכט געווארן הונדערטער אומגליקליכע געפאנגענע, אידישע סאלדאטן פון פוילישן מיליטער. זיי זיינען אנגעקומען אין א שוידערליכן מצב, פארוואונדעט, הויט און ביינער, אפגעריסן און אפגע־שליסן. מאנכע פון זיי זיינען אפילו געווען שווער־פארוואונ־דעט. זיי זיינען געקומען צופוס נאכדעם ווי זיי האבן געמוזט גיין א לאנגע וועג שלעפענדיק זיך און א טייל פון זיי זיינען געווען בארוועס. די וואס זיינען אפגעשטאנען און ניט גע־קענט נאכיאגן דעם שנעלן טעמפא פון מארש, זיינען דער־שאסן געווארן דורך די ס.ס. לייט וועלכע האבן זיי באגלייט אויף אויטאס מיט מאשינען־געווער. די וועג פון פארצאווע קיין ביאלע איז געווען פארזייט מיט אידישע הרוגים, גע־פאנגענע וועלכע זיינען דערשאסן געווארן אין זייער געלאף מיטן טויט.

די ווינציקע וואס זיינען געבליבן לעבן זיינען אריינגענו־מען געווארן אין א ארבעטס־לאגער אין ביאלא־פאדלאסק און זיי האבן אויך ניט געקענט לאנג אויסהאלטן. די טויטע אויף די וועגן זיינען צונויפגעזאמלט געווארן דורך די אידן פונ׳ם געגנט און געבראכט געווארן צו קבר ישראל. זייער צאל איז דערגאנגען ביז 300. אזוי איז געווען דער גורל פון עטליכע הונדערט אידישע געפאנגענע וועלכע זיינען געבראכט געווארן אין לעגיאנאווא (יאבלאננע) ביי ווארשע און פון נאך עטליכע הונדערט וועלכע זיינען געבראכט געווארן קיין פשעמישל. נאר א קליינער פראצענט פון די 5000 אידישע געפאנגענע וואס זיינען אריינגעפאלן אין די הענט פון די נאצישע מערדער — זיינען געבליבן לעבן.

אין בלוטיקן געראנגל

די מיליאנען אידן פון פוילן, וועלכע זיינען געפירט געווארן צו דער גאלגאטא איבער דעם שטעג פון יסורים און ווייטאק, האבן אין זייער הינטער־באוואוסטזיין קלאר געוואוסט, שטייענדיק אויפן שוועל פון דער בלוטיקער תקופה, אז זיי זיינען פאראורטיילט געווארן צום טויט, די האַרץ האט עס זיי געזאגט. קינד און קייט אלט און יונג האבן געוואוסט אז עס איז ניטא וואו צו אנטרינען פון דער שרעקליכער קללה, און אז דאס איז דער ווילן פון דער השגחה. און עס האט ארומגענומען אלעמען יאוש און אפאטיע, דער גרעס־טער, ברויזענדיקסטער אידישער קבוץ, וואס פון זינט ער האט זיך אויסגעפארעמט, איז ער געווען אונערמידליך און פול מיט איניציאטיוו — האט אפגעלאזן די הענט.

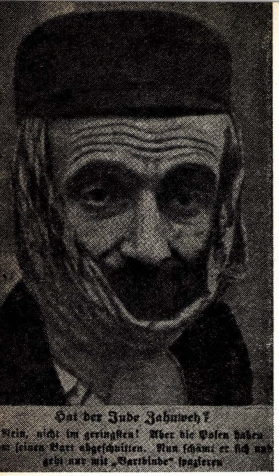

מסתיר זקנו
מהרוצחים
א איד בעהאלט זיין
בארד פאר די רוצחים

די טראגישע, גרויזאמע געשעענישן, האבן ניט ליקווידירט די טאג־טעגליכע קליינע פראגן. דער הונגער איז געגאנ־גען טריט ביי טריט מיט די ציווילע אקופאנטן און האט שוין מער ניט אפ־געלאזט דאס אומגליקליכע אידענטום ביז איר לעצטן טאג. דאס פוילישע אידענטום איז, מערסטנטייל, געווען זייער ארים אפילו פאר דער גרויזאמער אינוואזיע, דאס רוב פון די אידן האט מיט שווערקייטן דורכגעשלאגן זייער פרנסה אין שווערער ביטערער ארבעט, לעבנדיק פון טאג אדער מאנאט־לוין. נאר פארהעלטניסמעסיק ווייניק אידן זיינען געווען פארצעגליכע, אזוי אז זיי האבן געהאט די מעגליכקייט אפצו־שפארן געלט אויף די שווערע צייטן.

מיט דער נאצישער אקופאציע זיינען די פרנסה קוועלן פון די מאסן. און הונדערטער טויזנטער משפחות זיינען באלד געבליבן ממש אן א שטיקל ברויט. אין אלע ווינקלען פון די אידישע קווארטאלן האט מען געזען הונגעריקע קינדער, צו די פייניקונגען און צרות, הריגות און בלוט־פארגיסונגען, האט נאך דער הונגער צו־געדריקט דער אידישער באפעלקערונג. אידישע ארבייטער וואס זיינען ארויסגעגאנגען צו דער ארבעט, זיינען געכאפט געווארן דורך די מערדער־אקופאנטן אויף צוואנגס־ארבעט און מארטירערטום און זיינען פארנאכט צוריקגעקומען צו־שלאגן און פארוואונדעט, אויסגעקוועטשט ביזן מארך פון די ביינער און אויסגעהונגערט ווי פריער. פארשטייט מען אז זיי זיינען געקומען צו זייערע משפחות מיט ליידיקע הענט.

די סאציאלע און הילפס אראגאניזאציעס פון דער אידי־שער קהלה האבן אפגעשטעלט זייערע טעטיקייט, די ארבעט פון דזשאינט און אייגענע הילפס־ארבעט, האט זיך אנגע־הויבן ערשט אין עטליכע וואכן ארום, און אין צווישענצייט האבן א סאך געליטן הונגער און דא און דארט האט מען געטראפן די ערשטע קרבנות פון הונגער.

די פוילישע באפעלקערונג האט אנגענומען א עכטע אנטי־סימיטישע שטעלונג וועלכע איז געווארן שארפער פון טאג צו טאג. עטליכע שטאט־פארוואלטונגען האבן אנגעהויבן פונאנדערטיילן עסענווארג פאר דער באפעלקערונג, לאנגע רייען זיינען געשטאנען ביי די פארטיילונגס־פלעצער און פוי־לישע לאבוזן צוזאמען מיט דייטשע סאלדאטן האבן דורכ־גענישטערט יעדן ארט, כדי עס זאל חלילה זיך ניט אריינ־גנבענען א אידישער ארימאן אין דער דאזיקער ריי.

דער אידישער האנדל, האנדווערק און אינדוסטריע, האבן אָפגעשטעלט זייער טעטיקייט מיטן מאמענט ווען די נאציס זיינען אריינגעדרונגען אין פוילן. די ווייניקע אידישע אנגע־שטעלטע אין האלב־אפיציעלע אמטן, זיינען אוועקגעשיקט געווארן א היים. די אלגעמיינע שפיטעלער האבן אויפגע־הערט צו געבן מעדעצינישע הילף די אידישע קראנקע, מאנכע פוילישע אפטייקן האבן אויפגעהערט צו פארקויפן מעדי־



מגרשים את יהודי ביאלה פודלסק באכזריות ובקשיחות
מ׳טרייבט ארויס די אידן פון ביאלה פודלאסק, ביאלה ווערט ״איידן ריין״

בדם ובדמע, טרם נפרסה לכל עומקה וגדלותה, יתכן ואנו שוב לא נהיה מסוגלים לעשות זאת, אותם העדים המעטים אשר נשארו לפליטה שוב אינם מסוגלים לתת בטוי נאמן לפרשת הגבורה, אבל, חובה עלינו לעשות את המאמץ הזה.

נסתרות דרכי ההשגחה העליונה, ואין לנו כל מושג במובנה של העקידה הגדולה כשם שאין בפינו לענות מדוע הועלו על המוקד בחירי עם ישראל, אבל ברור לנו כי התשובה האמיתית למכלול השאלות הללו ספונה בסוד העקידה הגדולה. בסוד גלוי הגבורה היהודית האמיתית שנחשפה בעת השואה האיומה.

יהדות פולין ברובה הגדול היתה נאמנה בחייה לערכי הנצח של עם ישראל ולתורת ישראל, לא היה כמוה ישוב יהודי אשר שמר במסירות נפש ותוך הקרבה עילאית על מצוות התורה לכל פרטיהם, בהיותה מוכנה ומזומנה לכל קרבן ולכל סבל למען הדת. יהדות זו שמרה אמונים לתורת ישראל ולערכי הנצח שלה גם בנתיב היסורים לעקידה הגדולה, בתאי הגאזים ועל הגרדומים. יהדות זו לא נטשה את נצח ישראל במצבים הקשים ביותר. היא הועמדה בנסיון ויצאה ממנו עטורת הוד של גבורה.

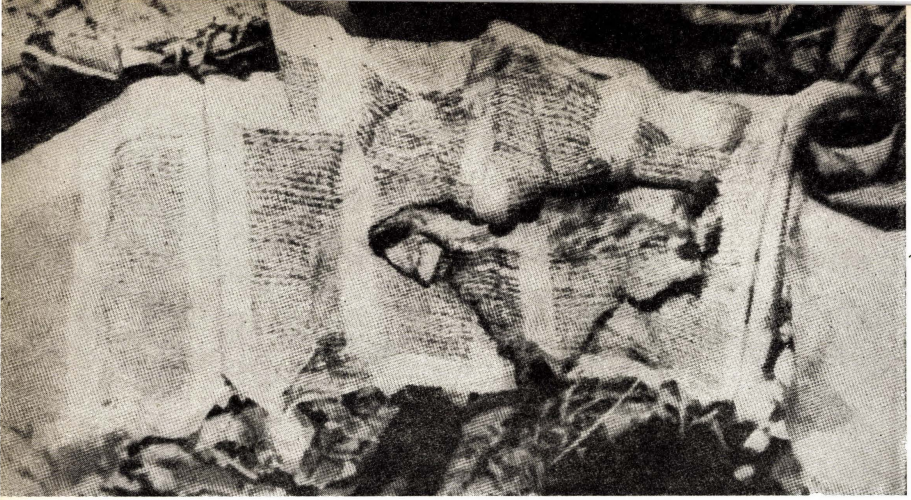

ספר תורה
שחוללה

א פערשוועכטע
ספר תורה

קאמענטן צו אידן. די שרעקליכע טויט־פעטליע אויפן האלדז פון צום־טויט פאראורטיילטן אידישן ישוב אין פוילן — האט זיך פארצויגן אלץ מער און מער.

דאס אומאפהענגיקע פוילן איז ענטגילטיק געפאלן. די מערדערישע הארדן האבן ענטגילטיק באהערשט מערב און צענטראל פוילן. 411 איינגעארדענטע אידישע קהלות און הונדערטער קלענערע אידישע ישובים — זיינען אויסגעליפערט געווארן אין די לאפעס פון די נאצישע רויב־חיות. באלד צוויי מיליאן אידן זיינען אריינגעפאלן אין גפאנגענשאפט פון דעם גרויזאמן פיינט.

ווי אזוי זיינען די הונדערטער אידישע קהלות אריינגעפאלן אין די הענט פון די בארבארן — אין קומענדיקן קאפיטל.



קהילות ישראל בידי מרצחים

●

אידישע קהלות אין רוצחים הענט

פרק רביעי

על פני מאות ערים ואלפי עיירות וכפרים היו פזורים ישובי היהודים בפולין, ש־השתרעו בכל 16 מחוזותיה של מדינה זו. החל בקהלת ווארשה, בת מאות אלפים וכלה בכפר נידח ובו כמה משפחות בודדות תוססו חיים יהודיים מסורתיים ויפים, חיי סבל והוד, חיי רוח ונפש. דפי זהב רשמו קהלות היהו־דים בפולין בתולדות ישראל באלף שנות קיומן. מסורת יהודית רבת הוד נוצרה בת־קופה הארוכה הזאת אשר הגיעה לקצה עם פרוץ השו־אה האיומה. קהלות אשר הפכו למושגים בתודעה הי־הודית, קהלות אשר הטילו חותם בל ימחה על עם ש־ראל. איך נכבשו קהלות ש־ראל בפולין, איך נפלו טרף בידי הרוצחים האכזריים ר־איך הוכנסו למערת הדמים האיומה שהובילה לעקידה הגדולה — על זה יסופר בפ־רק אשר לפנינו "קהלות ש־ראל בידי מרצחים".

★

קאפיטל 4

צושפרייט איבער הונדער־טער שטעט און טויזענטער שטעטלאך אדער דערפלאך איז געווען דער אידישער י־שוב אין פוילין. אין אלע 16 קרייזען פון דער מדינה, אין אלע וווייסטע ערטער האט זיך געווענדט א הייס, טריי־אידיש לעבען, פון דער גרוי־סער קהלה וואַרשא מיט אי־הרע הונדערטער טויזענטער איינוואוינער ביז צום קלע־סטען דארף, וואו עס האבען געלעבט נעציילטע אידישע משפחות, האבן די אידישע קהלות זיך אויסגעזייכענט מיט זייער טעטיקייט. גע־וועבט דעם הייליקען פאדעם פון תורה און אמונה. עס זע־נען געווען קהלות וועלכע זע־נען פערוואנדעלט געוואַרען אלעס סימבאלען פון הייליי־קייט. ווי אזוי זענען די אי־דישע קהלות אין פוילין גע־פאלען אין די דייטשע הענט, אריין אזוי אין די בלוטיקע טעג וועלכע האבן געפירט צום גרויסען חורבן. אט וועגען דעם וועט דערציילט אין דעם פרק "אידישע קהלות אין רוצחים הענט".

מגורי היהודים בפולין

עד 30000 ישובים היו פזורים בפולין העצמאית, החל מאחוזות נידחות ומקומות ישוב של מספר בתים בודדים אשר לכלל כפר לא הגיעו וכלה בכרכים גדולים. יהודים גרו במחצית הישובים הפולניים, בכל פינה ומקום בפולין, במזרח ובמרכז המדינה בהמונים צפופים ואילו במערב, ליד גבולותיה של גרמניה היה מספר התושבים היהודים קטן יחסית. ההלך, שעבר את פולין לארכה או לרחבה מצא יהודים על כל צעד ושעל.

למעלה מ־10 אחוז מהאוכלוסיה ה־כללית של פולין היו יהודים, המיעוט הלאומי השני אחרי האוקריינים, שעלו מעט במספרם על היהודים, והתרכזו רובם ככולם באיזורים הדרום־מזרחיים של המדינה. יהודי פולין התבלטו יותר מכל המיעוטים הלאומיים גם יחד, אם בגלל לבושם המסורתי המיוחד ואם בגלל אורח חייהם הנבדל. הגיטאות ותחומי הגמורים הרשמיים ליהודים נעלמו להלכה ולמעשה שנים הרבה בטרם הוקמה מדינת פולין העצמאית ובכל זאת, גרו מרבית יהודי פולין בתחומי מושב מיוחדים וניהלו אורח חיים יהודי מסורתי, נבדל לחלוטין מהרחוב הפולני ומכל השפעה פולנית.

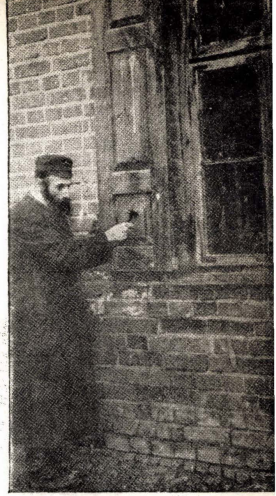

השמש היהודי בעיירה פולנית קורא לתפלה
דער שמש פון שטעטיל רופט אין שוהל אריין

למעלה ממיליון ו־400000 יהודים גרו בערים הגדולות, 900000 יהודים בעיירות קטנות ואילו למעלה מ־700000 יהודים בכפרים ובישובים זעירים. ואם בכפר הפולני הגיע מספר היהודים עד 3 אחוז מכלל התושבים, בערים הגדולות עד 30 אחוז, הגיע מספר היהודים בעיירות הקטנות לאחוז גדול יותר למרות העובדא שמאות עיירות קטנות נחשבו רשמית באורח אדמיניסטראטיבי לכפרים.

יהודי פולין היו פזורים על פני קרוב ל־15 אלף ישובים ברחבי המדינה, כולל כפרים ואחוזות שם גרו משפחות יהודיות בודדות או משפחה אחת, אולם באורח רשמי השתייכו לקרוב לשבע מאות הקהלות המוכרות במדינה. עיירות ותיקות וקהלות פעילות ביותר נחשבו רשמית לישובים מסופחים לקהלות יותר גדולות. שלטונות פולין העצמאית כמו אלה אשר קדמו להן לא היו מעונינות ברבוי מספר הקהלות היהודיות. אנשי השלטון לא התחשבו מעולם בעובדא שהציבור היהודי בעיירה מסוימת ניהל פעולות ציבוריות תקינות, החזיק על חשבונו רב ושוחט, הקים בית כנסת או בית מדרש וניהל בית קברות והחזיק מוסדות חנוך משלו, כדי להכיר רשמית את הציבור הזה כקהלה בפני עצמה. המדיניות המוצהרת, הרשמית והלא־רשמית של שלטונות פולין היתה, למעט עד כמה שאפשר את מספר הקהלות המוכרות.

ואם בערים הגדולות התבלטו היהודים באורח חייהם ותלבושתם המיוחדת, והטביעו את חותמם רק על האיזורים בהם גרו בצפיפות, אם בכפרים הפולניים, אשר מספר תושביהם הגיע עד 22 מיליון נפש לא התבלטו ביותר היהודים המעטים יחסית, הטילו יהודי פולין את חותמם המיוחד על העיירה הפולנית, יהדות פולין הקונגרסאית על העיירה בפולין הקונגרסאית, יהדות מערב גאליציה על העיירה בגאליציה המערבית ויהדות ליטה או וואהלין, מזרח גאליציה או פולסיה על העיירות במחוזות הללו.

בעיירות הרבה היה אחוז היהודים גבוה ביותר, ועיירות לא מעטות היו יהודיות טהורות, כשהפולנים או האוקריינים מהוים מיעוט קטן במקום, לבשה אפוא העיירה הפולנית צביון יהודי מיוחד במינו, שנתגבש במשך מאות שנים. בעוד והכפר חי על החקלאות לכל ענפיה ינקה העיירה את מחייתה מהרוכלות והמלאכה, בהן עסקו להלכה ולמעשה היהודים.

מאז הוקמה מדינת פולין העצמאית עודדו שלטונות פולין את ההגירה מהכפר אל העיר וזאת, אם בגלל העודף הבולט בחקלאים ובתוצרת חקלאית ואם תוך שאיפה לא נסתרת להלאים את ערי פולין ולדחוק את רגלי היהודי מהמסחר והתעשיה במדינה. תנועה זו הוכתרה בהצלחה בולטת בגלל תנאי החיים הקיים בכפר הפולני ומלחמת הקיום בין האיכרים או בגלל רמת החיים הנמוכה יחסית של האיכר הפולני לעומת תושבי הערים. נדידה זו של האוכלוסיה הפולנית הביא בעקבותיו לירידה ניכרת של אחוז היהודים בערי פולין ביחס לכלל התושבים וכן לנישול פרנסותיהם של רבבות יהודים. בעקבות תנועה זו, האנטישמית מיסודה הלך וקם מעמד חדש של סוחרים פולניים אשר התחרו בהצלחה על הסוחר היהודי וזאת, לא בגלל החוש המסחרי של הפולנים או כשרון הסחר אלא בעטיה של מדיניות ההפליה של השלטונות נגד היהודים ופעולות חרם נגד המסחר והתעשיה של היהודים.

במרוצת השנים קמה גם תנועה קאופרטיבית פולנית, אשר מטרתה המוצהרת והמעשית היתה לחסל את מעמדו של הרוכל היהודי והסוחר היהודי הזעיר. העיירה היהודית נושלה חלקית מאחת המקורות העקריים לפרנסתה, הדבר גרם לנדידה מוגברת של יהודי העיירה לערים הגדולות תוך מאמץ מוגבר למצוא מקורות פרנסה מינימאליים הכרחים, מבלי לדבר כבר על ההגירה המוגברת למדינות אחרות והעליה לארץ ישראל.

אולם, גם הנדידה המוגברת של יהודי העיירות והכפרים לערים הגדולות, שגרמה לירידת מספר היהודים בעיירות לא הביאה להגדלת אחוזי היהודים בערים הגדולות אם כי בארוח אבסולוטי גדל מספר היהודים בקהלות הגדולות. הנדידה היהודית לא הדביקה את הנהירה הפולנית מהעיר לכפר, וזאת גם בשנים האחרונות לפני פרוץ השואה, עת גברה נדידת היהודים לערים הגדולות בגלל אוירת המשטמה והפרעות של הפולנים נגד היהודים בישובים הקטנים. פרעות פרצו מזמן לזמן נגד היהודים באיזורים שונים בפולין. בכפרים רבים ובעיירות מספר פחדו היהודים לצאת את פתח ביתם לפנות ערב והרבו להסתגר מאחורי מנעול ובריח, רבים ברחו לערים הגדולות, לאיזורים מאוכלסים המוני יהודים בצפיפות, ויתרו על פרנסתם ועל בתיהם בסרבם להמשיך ולחיות בפחד מתמיד.

דער אידישער ישוב אין פוילן

ביי 3000 אידישע ישובים זיינען געווען צושפרייט איבער דאס זעלבסטשטענדיקע פוילן. אנהויבענדיק פון פארוואר־פענע הויפן אדער ישובים פון געציילטע הייזער וואס זיינען נאך אפילו קיין דערפער ניט געווען — ביז די גרויסע שטעט. אין העלפט פון אזוינע ישובים, אין אלע ווינקלען פון מזרח און צענטראל־פוילן, האבן די אידן געלעבט אין קאמפאק־טע מאסן. אבער אין מערב־פוילן, ביי דער דייטשער גרענעץ, איז די צאל פון די אידישע איינוואינער געווען פארהעלט־ניסמעסיק קלענער. דער וואס האט געשפרייזט איבער דער לענג און ברייט פון פוילן, האט אנגעטראפן אידן אויף יעדן שריט און טריט.

די אידן אין פוילן זיינען געווען מער ווי צען פראצענט פון דער אלגעמיינער באפעלקערונג און זיינען געשטאנען אויפן צווייטן פלאץ נאך די אוקראינער וועלכע האבן זיך קאנצענטרירט בעיקר אין די דרום־מזרח׳דיקע געביטן פון לאנד. אבער דעם פוילישן אידן האט מען מער אנגעזען ווי אלע אנדערע מינדערהייטן צוזאמענגענומען, צוליב זייער ספע־ציפישער קליידונג און אפגעזונדערטן לעבנס־ארט. פאקטיש, זיינען די געטאס און אפיציעלע אידישע קווארטאלן שוין פארשוואונדן געווארן לאנגע יארן איידער פוילן איז געווארן אומאפהענגיק, פונדעסטוועגן האבן מערסטנטייל פון די אידן אין פוילן געוואינט אין אפגעזונדערטע אידישע קוואר־טאלן און געפירט א אידיש־רעליגיעזן לעבנס־שטייגער, גאנץ אפגעזונדערט פון דער פוילישער גאס און אפגעשניטן פון וועלכער עס איז פוילישער השפעה.

מער ווי א מיליאן און פירהונדערט טויזנט אידן האבן געוואינט אין די גרויסע שטעט, 900.000 — אין קליינע שטעטלעך און העכער 700.000 האבן געוואינט אין דער־פער און קלענערע ישובים. און אויב אין פוילישן דארף, האבן די אידן געציילט 3% פון די איינוואוינער און אין די גרויסע שטעט האט זייער צאל דערגרייכט ביז 30%, איז דער פראצענט פון די אידן אין די שטעטלעך געווען פיל גרעסער, חאטש פון אדמיניסטראטיוון שטאנדפונקט זיינען הונדערטער אזוינע שטעטלעך פאררעכנט געווארן אפיציעל פאר דערפער.

די אידן אין פוילן זיינען צושפרייט געווען איבער קרוב צו 15.000 ישובים, איינגערעכנט דערפער און הויפן וואו עס האבן געוואינט נאר איינצלנע משפחות אדער אפילו נאר איינאונאיינציקע משפחה. אבער אפיציעל האבן די אידן אין פוילן געהערט צו די 700 אנערקענטע קהלות אין פוילן. אלטע און זייער טעטיקע קהלות האבן אפיציעל געהערט צו די גרעסערע קהלות. די רעגירונגס־ארגאנען פון אומאפהענגיקן פוילן, גענוי ווי די רעגירונגען פאר זיי, זיינען ניט געווען פאראינטערעסירט עס זאל זיין פיל אידישע קהלות און האבן זיך קיינמאל ניט גערעכנט מיטן פאקט, אז די אידישע איינוואינער אין א געוויסער שטעטל, פירן א געארדענטן געזעלשאפטליכן לעבן, האלטן אויס אויף זייער חשבון א רב און א שוחט, האבן אויפגעשטעלט א שול אדער א בית מדרש, האלטן אויס אייגענע שולעס און א



יהודי פולין — ילד דתי / פוילישע אידן. א חדר אינגל.

אייגענעם בית־עלמין. — דאס אלץ האט ניט געהאלפן אז די רעגירונג זאל עס אנערקענען אלס זעלבסטשטענדיקע קהלה. די אפיציעלע און אונאפיציעלע רעגירונגס־ליניע פון פוילן איז געווען — ווי ווייט מעגליך ווייניקער אנערקענטע אידישע קהלות.

אין געגנזאץ צו די גרויסע שטעט — אין וועלכע די אידן האבן בולט געווען מיט זייער איגענארטיקן לעבנס־ארט און אנטועכץ און האבן געלייגט זייער סטעמפל נאר אויף יענע קווארטאלן וואו זיי האבן געלעבט אין קאמפאקטע מאסן — און צו די פוילישע דערפער, אין וועלכע עס האבן געלעבט בערך 22 מיליאן מענשן וואו מען האט די אידן ווייניק ארויסגעזען, צוליב זייער פארהעלטניסמעסיק קליינער צאל — האט דאס פוילישע שטעטל געהאט אינגאנצן א אידישן אויסזען. די אידן פון קאנגרעס פוילן האבן ארויפגעלייגט זייער סטעמפל אויף דער קאנגרעס־פוילישער שטעטל, די אידן פון מערב־גאליציע — אויף די שטעטליך פון מערב־גאליציע און אזוי די אידן פון ליטע און וואלין, מזרח־גאליציע און פאלעסיע — אויף זייערע שטעטלעך.

אין א סאך שטעטלעך איז די צאל פון די אידן געווען א סאך גרעסער ווי פון אנדערע איינוואינער, און א גרויסער טייל פון זיי זיינען געווען כמעט אינגאנצן אידישע אין וועלכע די פאליאקן און אוקראינער זיינען געווען א קליינע מינדער־הייט. די אידישע שטעטל האט, אזוי ארום, באקומען א ספעציפישער אידישער געשטאלטונג, וואס האט זיך אויס־געפארעמט אין פארלויף פון הונדערטער יארן. אנדערע דארפס־מענשן זיינען געווען פויערן און די אידן — קארבעל־ניקעס און בעלי־מלאכות.

פון זינט עס איז אויפגעקומען דאס אומאפעהנגיקע פוילן, האט די רעגירונג געשטיצט דאס אויסוואנדערן פון דארף אין שטאט אריין. אדער צוליבן קענטיקן איבערפלוס פון פויערן און לאנדווירטשאפטליכע פראדוקטן, אדער צוליבן באהאלטענעם דראנג צו פארפוילישן די שטעט און אזוי ארום ארויסשטויסן דעם אידן פון האנדל און ווירטשאפט. די דאזיקע באוועגונג „פון דארף אין שטאט" האט זייער מצליח געווען צוליב די שווערע לעבנס־באדינגונגען אין פוילישן דארף און דעם קאמף פאר עקזיסטענץ צווישן די פויערן אדער צוליב דעם פארהעלטניסמעסיק נידעריקן לעבנס־

בכפרים ובאחוזות המסופחות להם — 733·858 נפש (3·2 אחוז מכלל תושבי הכפרים).

מרבית יהודי פולין גרו במרכז ובמזרח המדינה, אולם ירידת מספר היהודים בערים ובעיירות נוכח התנועה המתמדת של הלא־יהודים מהכפר לעיר, השתקפה בכל איזורי פולין, אם כי התבלטה במיוחד במחוז פוזנה, שם ירד מספר היהודים בערים מ־1·4 אחוז בשנת 1921 עד 0·9 אחוז בשנת 1931, ואין ספק כי ירידה זו נמשכה גם עד לשנת 1939, אם כי אין בידינו מספרים מדוייקים על כך.

לעומת זאת חלה ירידה במספר היהודים בכפרים, רק באיזורים המערביים של פולין, ואילו באיזורים המזרחיים או במרכז פולין, חלה אף עליה מסויימת באחוז היהודים, כפי שמוכיחות הטבלאות הבאות.

אחוז היהודים בערים ובעיירות בפולין ביחס לכלל התושבים

האיזור	בשנת 1921	בשנת 1931
עיר וורשה	33·1	30·1
מחוז "	34·3	29·7
" לודז	33·5	31·2
" קלץ	34·0	30·2
" לובלין	48·2	43·7
" ביאליסטוק	48·2	43·7
" ווילנה	36·3	29·2
" נובוגרודסק	45·5	42·6
" בריסק ליטבסק (פולסיה)	56·4	49·2
" לוצק (וואהלין)	58·6	49·1
" קראקה	25·1	24·8
" לבוב	35·8	24·8
" סטניסלב	37·6	34·8
" טרנופול	38·3	34·7
" פוזנה	1·4	0·9
" טהורן־בידגושטש (פורמן)	1·0	0·9
" קטוביץ (שלזיה)	4·0	3·9

אחוז היהודים בכפרים בפולין, ביחס לכל התושבים

האיזור	בשנת 1921	בשנת 1931
מחוז וורשה	4·4	4·5
" לודז	4·9	4·9
" קלץ	5·2	5·4
" לובלין	6·1	6·0
" ביאליסטוק	5·7	5·8
" ווילנה	3·9	4·0
" נובוגרודסק	4·4	4·7
" בריסק ליטבסק (פולסיה)	4·7	4·8
" לוצק (וואהלין)	4·5	4·7
" קראקה	2·6	2·8
" לבוב	2·1	2·4
" סטניסלב	1·6	1·9
" טרנופול	1·8	2·1
" פוזנה	0·5	0·2
" טהורן־בידגושטש (פומרן)	0·3	0·09
" קטוביץ (שלזיה)	0·1	0·1

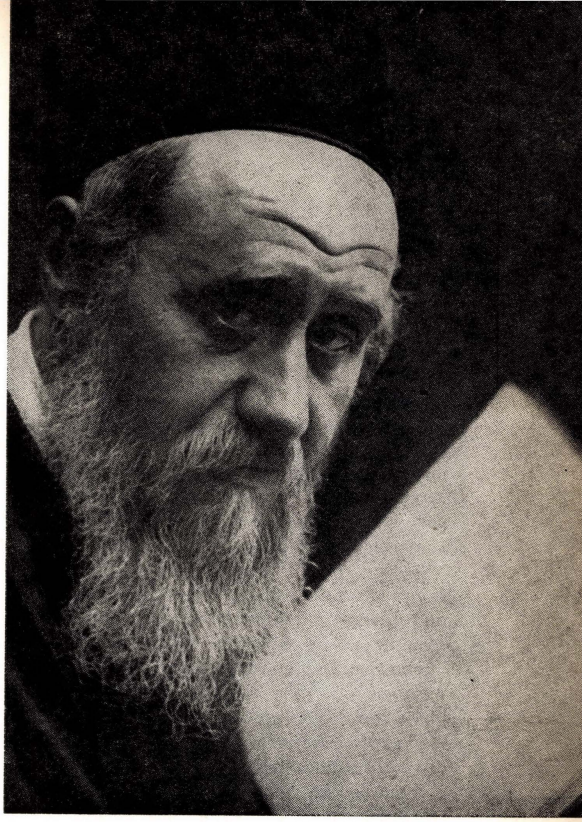

יהודי פולין — רב (בתמונה: הג"ר צבי יחזקאל מיכלסון, מרבני וואַרשה / פולישע אידן — א רב (אויפן בילד: הגאון ר' צבי יחזקאל מיכלסון, א וואַרשוער רב).

יהודים בערים, בעיירות ובכפרים

בשנת 1921 ערכה ממשלת פולין מפקד כללי של האוכלוסין. לפי הנתונים הרשמיים של מפקד זה, גרו בפולין בשנה זו, 3·030·455 יהודים. במפקד שני שנערך בשנת 1931, התברר כי 3·113·933 נפשות מישראל גרו בשנה זו בפולין. בהתאם לעובדה זו יש יסוד להניח כי בפרוץ השואה, בשנת 1939, מנתה האוכלוסיה היהודית בפולין 3·200·000 נפש.

הגידול הטבעי של האוכלוסיה היהודית בפולין היה ניכר, אולם הוא לא השתקף במספרים כלליים בגלל ההגירה המוגברת של יהודי פולין למדינות שמעבר לים ועליה בלתי־פוסקת לארץ ישראל. ואם בערים הגדולות לא הורגשו ההגירה והעליה באיזורים היהודיים, הרי בעיירות ובישובים הקטנים הורגשה תנועה זו בכל ענפי־החיים.

לפי המפקד הכללי של האוכלוסיה הפולנית בשנת 1931, התחלקו יהודי פולין למקומות מגוריהם, כדלהלן:

בערים שלמעלה מ־20 אלף תושבים — 1·450·223 נפש (26·4 אחוז מכלל התושבים בערים הנ"ל).

בעיירות שלמטה מ־20 אלף תושבים — 929·852 נפש (28·8 אחוז מכלל תושבי העיירות).

שטאנדארד פון פוילישן פויער אנטקעגן די שטאטישע איינ־וואינער. די דאזיקע וואנדערונג פון דער פוילישער באפעל־קערונג, האט גורם געווען אז דער פראצענטזאץ פון די אידן אין די שטעט איז געווארן א סאך קלענער און אויך צו דעם, אז צענדליקער טויזנטער אידן האבן פארלארן זייער פרנסה. די דאזיקע, אין גרונט גענומען, אנטיסעמיטישע באוועגונג, האט געבראכט אויך צו דעם אז עס איז אויפגעשטאנען א נייער שיכט פון סוחרים פאליאקן וועלכע האבן מיט הצלחה קאנקורירט מיטן אידישן סוחר. די הצלחה איז אבער גע־קומען ניט ווייל די פוילישע סוחרים האבן געהאט א בעסערן חוש אין מסחר ווי דער איד, נאר צוליב דער דיסקרימינאציע פאָליטיק פון דער רעגירונג און באיקאט־אקציעס געגן דעם אידישן האנדל און אינדוסטריע.

במשך דער צייט איז אויפגעשטאנען אויך א פוילישע קאאפעראטיווע באוועגונג, וועמענס אפיציעלער און פאק־טישער ציל איז געווען — אונטערבריינגען די פאזיציעס פון אידישן קארבעלניק און קליינהענדלער. דאס אידישע שטעטל האט טיילווייז פארלארן איינעם פון אירע הויפט־פרנסה קוואלן. און דאס האט געבראכט צו א פארשטייגערטער וואנדערונג פון אידן פון די שטעטלעך אין די גרויסע שטעט, זוכענדיק מיט אלע מיטלען צו באקומען וועלכע עס איז לעבנס מעגליכקייטן אין די שטעט, שוין ניט ריידענדיק וועגן דער פארגרעסערטער אויסוואנדערונג אין אנדערע לענדער און קיין ארץ־ישראל.

אבער אפילו די פארשטארקטע אויסוואנדערונג פון די שטעטלדיקע און דארפישע אידן — אין די גרויסע שטעט, וואס האט פארקלענערט די צאל פון די אידן אין די שטעט־לעך — האט דאך ניט פארגרעסערט דעם פראצענט פון די אידן אין די גרויסע שטעט, חאטש אין אלגעמיין איז דער צאל פון די אידן אין די גרעסערע קהלות — געשטיגן. דאס איבערוואנדערן פון די אידן האט ניט דעריאגט דאס לויפע־ניש פון די פאליאקן פון דארף אין שטאט אריין, אפילו אין די לעצטע יארן פאר דעם אומגליק, ווען די אידן האבן אלץ מער זיך געריסן אין די גרויסע שטעט צוליב דער שנאה שטימונג וואס האט געהערשט אין פוילן און צוליב די פא־גראמען פון די פאליאקן אויף די אידן פון די קליינע ישובים.

אידן אין שטעט, שטעטלעך און דערפער

אין 1921 האט די פוילישע רעגירונג דורכגעפירט א אלגע־מיינע פאלקס־ציילונג. לויט די אפיציעלע צאלן האבן אין אויבנדערמאנטן יאר געוואינט אין פוילן 3.030.445 אידן. אין דער צווייטער פאלקס־ציילונג וואס איז דורכגעפירט גע־ווארן אין יאר 1931, האט זיך ארויסגעוויזן אז 3.113.933 אידן וואינען אין פוילן. שטיצענדיק זיך אויף די אויבענ־דערמאנטע צאלן קען מען רעכענען, אז ביים אויסברוך פון דער מלחמה אין יאר 1939, האט די אידישע באפעלקערונג פון פוילן געציילט 3.200.000 מענשן.

דער נאטירליכער צוואוקס פון דער אידישער באפעלקע־רונג אין פוילן איז געווען גאנץ קענטיג, אבער דאס האט מען ניט געקענט ארויסהאבן פון די אלגעמיינע צאלן, צוליב



יהודי פולין — בתמונה: סנדלר בעבודתו.
פוילישע אידן — אויפן בילד: א שוסטער ביי זיין ארבייט.

דער שטייגענדער אויסוואנדערונג פון די אידן אין די לענדער מעבר לים און דער אומאויפהערליכער עליה קיין ארץ־ישראל. און אויב אין די אידישע צענטערן פון די גרויסע שטעט, האט זיך אזוי ניט אנגעזען די אויסוואנדערונג און די עליה קיין ארץ־ישראל, האט זי זיך אבער געפילט אין די קליינע שטעטלעך און דערפער — אין אלע טיילן פון אידישן לעבן.

לויט דער אלגעמיינער פאלקס־ציילונג פון יאר 1931, האבן די פוילישע אידן זיך פונאנדערגעטיילט אין פאלגענדע וואין־ערטער:

אין שטעט מיט מער ווי 20 טויזנט איינוואינער — 1.450.223 מענשן (26.4 פראצענט פון דער אלגעמיינער בא־פעלקערונג אין די אויבענדערמאנטע שטעט).

אין שטעטלעך מיט ווייניקער ווי 20 טויזנט איינוואוינער — 929.852 מענשן (28.8 פראצענט פון דער אלגעמיינער בא־פעלקערונג אין די שטעטלעך).

אין די דערפער און דערבייאיקע פאלווארקעס — 733.858 מענשן (3.2 פראצענט פון דער אלגעמיינער באפעלקרונג פון די דערפער).

דער גרעסטער טייל פון די אידן אין פוילן האט געוואינט אין צענטער און מזרח זייט פון לאנד, אבער די פארמינ־דערונג פון דעם פראצענטזאץ פון די אידן אין די שטעט און שטעטלעך, צוליב דער שטענדיקער באוועגונג פון דער ניט אידישע באפעלקערונג פון דארף אין שטאט אריין — האט זיך ארויסגעזען אין אלע טיילן פון לאנד, חאטש אממערסטן האט זיך עס ארויסגעזען אין פויזנער געגנט. דארט איז די צאל אידן קלענער געווארן פון 1,4 פראצענט אין יאר 1921 אויף 0,9 פראצענט אין יאר 1931. און אן שום ספק אז די פארמינדערונג האט זיך געצויגן ביזן 1939־טן יאר, חאטש קיין גענויע ציפערן האבן מיר ניט.

דאגעגן האט זיך פארמינדערט די צאל פון די אידן אין די דערפער פון די מערב'דיקע געביטן פון פוילן אבער אין מזרח און צענטראל פוילן האט דער פראצענט פון די אידן אפילו זיך א ביסל פארגרעסערט, ווי עס ווייזן די פאלגענדע טאבעלעס:

ו־300 אלף, כולל המוני פליטים, נפלו בידי הרוסים. כשש מאות אלף יהודים נשארו אז באיזורים שסופחו רשמית לרייך הגרמני ואילו 1.300.000 יהודים בקירוב באיזורים שכונו גנרל־גוברנומנט.

מחוזות פוזנה, פומרן, לודז, שלזיה והחלק הצפוני של מחוז וורשה, סופחו באורח אדמיניסטרטיבי־רשמי לרייך הגרמני. על האיזורים הללו חלו מיד כל החוקים של הרייך, ואילו מחוזות קראקה, קלץ, לובלין ומרבית שטחו של מחוז וורשה, והאיזורים המזרחיים של המחוזות לבוב, ביאליסטוק וכמה נפות במחוז פולסיה, נקבעו כיחידה אחת בשם הגנרל־גוברנומנט. בעוד והמדיניות הגרמנית הרשמית והמעשית היתה לגרש את כל היהודים אשר באיזורים המסופחים לרייך הגרמני, הרי את שטח הגנרל־גוברנומנט אמרו הכובשים האכזריים להפוך למחנה־ריכוז גדול ליהודים.

המיעוט הגרמני בפולין רוכז בעיקרו באיזורים המערביים של המדינה, במחוזות פוזנה, פומרן, שלזיה ובחלקו במחוז לודז. המוני גרמנים גרו באיזורים והיו שייכים אי־פעם לגרמניה הקיסרית. אחרי חלוקת פולין בין שלושת שכנותיה דאז, גרמניה, רוסיה ואוסטריה־הונגריה. באיזורים הללו סבלו היהודים לא רק מהכובשים הנאציים אלא גם מהתושבים הגרמניים המקומיים, אליהם נוספו גרמנים ממדינות באלטיות ומרוסיה, אשר כבר בחדשים הראשונים למלחמה הובאו למחוזות שסופחו לרייך ושוכנו בעיקר בבתים יהודיים שהוחרמו למטרה זו יחד עם הרהיטים וחפצי־הבית האחרים. מצבן של הקהלות באיזורים שסופחו לרייך הגרמני היה, איפוא, קשה יותר בתקופה הראשונה ממצב הקהילות בגנרל־גוברנומנט, פרט לקהילות ליד הגבול החדש עם רוסיה הסובייטית, שם ערכו הגרמנים טבח ביהודים או גירשו אותם באכזריות קשוחה, במטרה לטהר את קו הגבול החדש מיהודים.

הבה נסקור, איפוא, את מצבם של קהילות ישראל וישובים יהודיים בשטח הכיבוש הגרמני דאז, ולראשונה, המחוזות אשר סופחו לרייך הנאצי.

חורבן קהילות ישראל במחוז פוזנה

קרוב ל־60.000 יהודים גרו במחוז האדמיניסטראטיבי של פוזנה לפני השואה, וזאת, בעיקר באיזורים המערביים של המחוז. ישובים אלו, למרות שייכותם הרשמית לפלך פוזנה, ראו את עצמם כישובים בסביבת לודז או וורשה. פוזנה, הקהילה הוותיקה ורבת־היחס, ירדה מגדולתה ועמה עשרות הקהילות שבסביבתה, אשר שמן יצא לתהילה בעולם היהודי. הן נתחסלו והלכו במאתיים השנים האחרונות, ובעיקר אחרי מלחמת העולם הראשונה, עת הוחזרו האיזורים למדינת פולין העצמאית אחרי שלטון גרמני־קיסרי שנמשך כמאה וחמישים שנה.

מרבית יהודי מחוז פוזנה, אשר תנועת הריפורמה הגרמנית עשתה בהם שמות, התרגלו במשך דורות לשלטון הגרמני עד אשר ראו את עצמם כיהודים גרמניים. הם היגרו בהתמדה לפנים גרמניה ובחלקם עברו לערי גרמניה המערביות, אחרי



יהודי פולין — בתמונה: נפח בעבודתו.
פוילישע אידן — אויפן בילד: א קאוואל ביי זיין ארבייט.

שטחים שסופחו לרייך ולגנרל־גוברנומנט

כאמור, היו יהודי פולין פזורים על־פני אלפי ישובים, ערים, עיירות וכפרים, אולם שלטונות פולין הכירו רק ב־611 קהילות רשמיות, אליהן השתייכו יהודי העיירות הקטנות והכפרים. מתוך 611 הקהלות הרשמיות, נפלו 431 כבר בספטמבר 1939 בידי הנאצים. 173 קהילות נכבשו בידי הסובייטים ו־7 נמסרו לידי הליטאים.

בגלל הגירושים והבריחות ההמוניות אין כל אפשרות לקבוע את מספר היהודים שנפלו בידי הגרמנים בתקופה זו. מספרם המשוער הגיע עד מיליון ו־900 אלף ואילו מיליון



יהודי פולין — בתמונה: רוכלים בשוק אחרי היריד.
פוילישע איד — אויפן בילד: יריד הענדלער, אויפ'ן מארק.

דער פראצענט פון די אידן אין די שטעט און שטעטלעך פון פוילן אין באציאונג צו דער אלגעמיינער באפעלקערונג

דער ענגנט	אין יאר 1921	אין יאר 1931
די שטאט ווארשע	33,1	30,1
קרייז ווארשע	34,3	29,7
" לאדז	33,5	31,2
" קיעלץ	34,0	30,2
" לובלין	48,2	43,7
" ביאליסטאק	46,2	38,4
" ווילנע	36,3	29,2
" נאוואגרודעק	45,5	42,6
" בריסק ליטווסק (פאלעסיע)	4,7	4,8
" לוצק (וואלין)	58,6	49,1
" קראקע	25,1	24,8
" לעמבערג	35,8	24,8
" סטאניסלאוו	37,6	34,8
" טארנאפאל	38,3	34,7
" פויזן	1,4	0,8
" טהארן־בידגאשטש (פאמערן)	1,0	0,9
" קאטאוויץ (שלעזיע)	4,0	3.9

דער פראצענט פון די אידן אין די דערפער פון פוילן אין באציאונג צו דער אלגעמיינער באפעלקערונג

דער ענגנט	אין יאר 1921	אין יאר 1931
קרייז ווארשע	4,4	4,5
" לאדזש	4,9	4,9
" קיעלץ	5,2	5,4
" לובלין	6,1	6,0
" ביאליסטאק	5,7	5,8
" ווילנע	3,9	4,0
" נאוואגרודעק	4,4	4,7
" בריסק ליטווסק (פאלעסיע)	4,7	4,8
" לוצק (וואלין)	4,5	4,7
" קראקע	2,6	2,8
" לעמבערג	2,1	2,4
" סטאניסלאוו	1,6	1,9
" טארנאפאל	1,8	2,1
" פויזן	0,5	0,2
" טהארן־בידגאשטש (פאמערן)	0,3	0·09
" קאטאוויץ (שלעזיע)	0,1	0,1

געגנטן וואס זיינען צוקאאפטירט געווארן צום רייך און ענעראל־גאווערנעמענט

ווי געזאגט, זיינען די אידן פון פוילן געווען צושפרייט איבער טויזנטער שטעט, שטעטלך, דערפער און ישובים. אבער די רעגירונג האט אנערקענט נאר 611 אפיציעלע קהלות. צו זיי האבן געהערט די אידן פון די קליינע שטעטלעך און דערפער. פון די 611 אפיציעלע קהלות, זיינען 431 אריינגעפאלן אין די נאצישע הענט שוין אין סעפטעמבער 1939. 139 קהלות זיינען איינגענומען געווארן דורך די סאוויעטן און 7 קהלות זיינען איבערגעגעבן געווארן די ליטווינער.

צוליב די גירושים און מאסענווייזע אנטלויפן, איז ניטא קיין מעגליכקייט פעסטצושטעלן די צאל פון די אידן וואס זיינען אריינגעפאלן צו די דייטשן אין יענער תקופה. זייער צאל ווערט געשאצט ביז 1·900·000 און 1·300·000 אידן, איינגערעכנט די מאסן פליטים, זיינען אריינגעפאלן צו די רוסן, ביי 600·000 אידן זיינען דאן געבליבן אין די געגנטן וואס זיינען אפיציעל צוזאמענגעאסן געווארן מיטן דייטשן רייך און קרוב צו א מיליאן אידן — זיינען געבליבן אין דעם א. ג. ענעראל־גאווערנעמענט.

די קריזיז: פויזן, פאמערן, לאדזש, שלעזיע און דער צפון־דיקער טייל פון ווארשאווער געגנט, זיינען אדמיניסטראטיוו צוקאאפטירט געווארן צום דייטשן רייך. אויף די געביטן האט גלייך געגנומען הערשן די דייטשע געזעצן. דאגעגן די קריזיז: קראקע, קיעלץ, לובלין, דער גרעסטערער טייל פון וואַרשאַווער געביט און די מזרח־געביטן פון לעמבערג, ביאליסטאק און עטליכע קריזיז אין פאליעסער געגנט — זיינען באשטימט געווארן אלס א איינהייט א. נ. „ענעראל־גאווערנעמענט". און אויב די אפיציעלע און פאקטישע פאליטיק פון די דייטשן איז געווען ארויסצוטרייבן אלע אידן פון די געגנטן וואס זיינען געווארן צוקאאפטירט צום רייך, האבן די גרויזאמע אוזורפאטארן באשלאסן צו פארוואנדלען דעם ענעראל־גאווערנעמענט אין א ריזיקן קענצענטראציע לאגער פאר אידן.

די דייטשע מינדערהייט פון פוילן איז בעיקר קאנצענטרירט געווען אין די מערב־דיקע געביטן פון לאנד, אין די קריזיז פויזן, פאמערן, שלעזיע און א טייל אין לאדזשער קריזיז.

זייער א סאך דייטשן האבן געוואינט אין די געגנטן וואס האבן אמאל געהערט צום דייטשן קעניגרייך נאך דער צו־טיילונג פון פוילן דורך אירע דאמאלסדיקע שכנים: דייטש־לאנד, רוסלאנד און עסטרייך־אונגארן. אין יענע געגנטן האבן די אידן געליטן ניט נאר פון די נאצישע אקופאנטן נאר אויך פון די ארטיקע דייטשן, צו וועלכע עס זיינען צוגעקומען דייטשן פון די באלטישע לענדער און פון רוסלאנד, וועלכע זיינען געבראכט געווארן אין יענע געגנטן שוין אין די ערשטע מלחמה־מאנאטן און זיינען לאקירט געווארן בעיקר אין הייזער פון אידן וועלכע מען האט קאנפיסקירט צוזאמען מיט די מעבל און די איבעריקע שטוביקע אייניכטונגען. די לאגע פון די קהלות אין די געגנטן וואס זיינען צוקאאפטירט געווארן צום רייך, איז, הייסט עס, געווען א סאך שווערער אין דער ערשטער צייט, ווי די לאגע פון די קהלות אין ענעראל־גאווערנעמענט, אויסער די קהלות ביי דער נייער

יהודי העיר בימים הראשונים לכיבושה מגורל אחיהם בסביבה. בעוד והיהודים המעטים בישובים הקטנים במחוז פוזנה הוצאו ברובם להורג מיד עם בואם של הנאצים, ניתן ליהודי פוזנה עוד להתפלל בראש־השנה וביום־כיפור בבתי־הכנסת. שלטונות הכיבוש אף הרשו לקהלת פוזנה למנות מפקחים יהודיים על בתי־עסק של היהודים, אבל המצב השתנה מיד אחרי יום־כיפור, בעת שהנאצים החליטו לחשוף את זהותם האמתית. בית־הכנסת המרכזי חולל והפך לאורוות־סוסים, המפקחים היהודיים לבתי־המסחר היהו־דיים גורשו ובמקומם נתמנו גרמנים מקומיים, דבר אשר לווה בשוד מאורגן של בתי יהודים בפיקוח השלטונות ובעידודם.

תושבי מושב זקנים של הקהלה נאסרו לפתע וגורשו בתנאים אכזריים לאיזור לובלין, דירותיהם של עשירי היהודים הוחרמו ונאסר עליהם להוציא מהם דבר. יהודים נאסרו ולא שבו יותר לבתיהם, אחרים ברחו מהעיר כל עוד נפשם בם. לא עברו ימים מרובים וקהלת פוזנה עתיקת־היומין חדלה להתקיים. אחרוני היהודים גורשו מהמקום, כשידי הרוצחים השפלים עמלות לטשטש כל זכר לקיומו של ישוב יהודי במקום. בצהלת־נצחון הודיע ה„אוסטדויט־שער באובכטר" ביום 15 באפריל על הטקס החגיגי של הורדת סמל המגן־דוד מעל בית־הכנסת האחרון בעיר.

מהיר יותר היה תהליך חיסולם של שרידי קהלות ישראל במחוז פוזנה. באודולאנוב מצאו הנאצים עם כניסתם למקום משפחה יהודית אחת, יתר היהודים ברחו ונמלטו על נפשם. בני המשפחה נאסרו מיד ושוב לא חזרו לביתם. עקבותיהם לא נודעו. באוברניק, קהלה קטנה ועתיקה, הצליחו הקלגסים לתפוס 7 יהודים, שנורו על ידם. לא נודע גורלן של המשפחות המעטות שגרו באוברזיצקו, קהלה קטנה שנתקיימה כמאתיים שנה. באוסטרוב נרצחו ביום הכיבוש 11 יהודים, באחרים התעללו באכזריות ללא דוגמה. ימים ספורים לאחר הכיבוש הגרמני שוב לא היה אף אחד מ־515 יהודי אוסטרובו במקום. הקהלה היפה, בת 300 שנה ויותר, שידעה ימי פריחה ושגשוג, חוסלה.

את שרידי היהודים בגרידיץ (גרודזיסקו) וגאשלין, ישובים וותיקים, חיסלו הנאצים באכזריות. דומה היה גורלם של יהודי ווילטשין, וואלשטיין, ווראניק. כמה יהודים שנשארו בוורשה (ווזשניה) הובאו על־ידי הרוצחים לבית־הקברות המקומי ושם נרצחו אחרי שנאלצו לכרות את קבריהם במו־ידיהם. דומה היה גורלם של יהודי זאניימישל, זלוטובו וזבושין, זה הישוב ליד הגבול הגרמני, לשם גורשו יהודים, אזרחי פולין, על־ידי שלטונות גרמניה הנאצית באכזריות זמן מה לפני פרוץ מלחמת העולם האחרונה.

בליסה, זו הקהלה העתיקה, בעלת העבר המפואר, נשארו לפני פרוץ מלחמת העולם האחרונה, רק 30 משפחות יהודיות. קהלה זו אשר תפסה עמדה כה חשובה בימי „ועד ארבע הארצות" והמשיכה לשמש כאחת הקהלות המכובדות בפולין גם בתקופה שלאחריה, שם כיהן פאר כרב הקהלה, הגאון רבי יעקב לאברבוים, התרוקנה

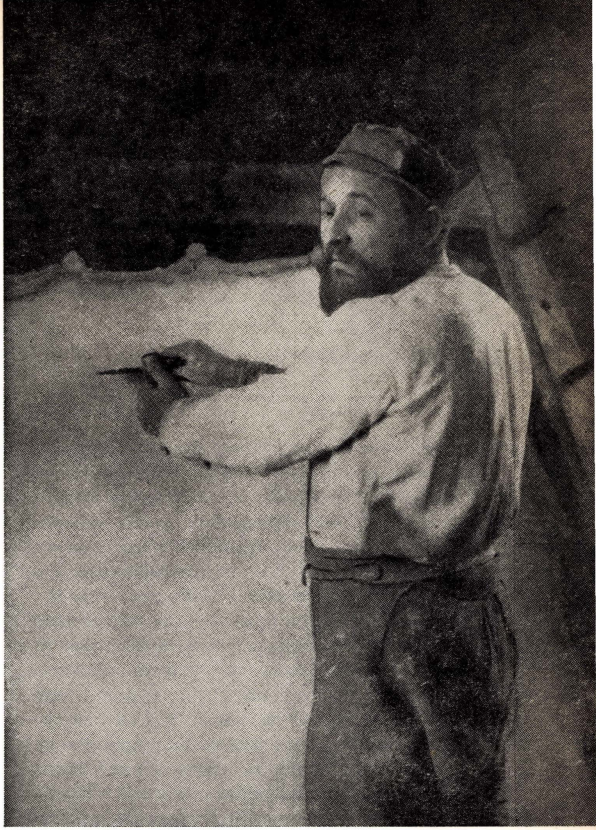

יהודי פולין — בתמונה: פועל קלף לספרי תורה ותפילין בעבודתו. פולישע איין — אויפן בילד: א פארמעט־אראבייטער.

שהאיזור סופח לפולין. בימי „ועד ארבע הארצות" הוזכרו לא פעם קהילות ישראל במחוז פוזנה. קרוב לארבעים קהילות תפסו עמדה חשובה בעולם היהודי בימים ההם. בפרוץ השואה, וגם בימים שלפניה, לא נשאר מהקהילות הללו אלא שלדים בלבד, ישובים יהודיים זעירים ביותר, שמנו מספר משפחות שלא התבלטו כלל וכלל בחיים הציבוריים. אולם גם השרידים הללו חוסלו על־ידי הנאצים באכזריות.

קהילת פוזנה, בירת המחוז, מנתה בעת פרוץ השואה כשלושת אלפים נפשות מישראל. לא הרבה נשאר בה מעברה המפואר, אחרי קרוב ל־800 שנות פריחה ושגשוג, סבל ועמל. כקהלות ישראל במחוז כולו, כן גם נתדלדלה והלכה קהלת פוזנה עצמה. רק בתי־כנסת מפוארים ובתי־קברות רבי־הוד העידו על גדולתה ועברה. כשנכבשה פוזנה על־ידי הקלגסים הנאציים נשארו בה רק מעטים מתושביה היהודיים שלא היו רבים גם לפני כן. מרבית היהודים ברחו מהמקום יחד עם החיילים הפולניים. יהודי פוזנה לא התבלטו כלפי־חוץ במראה יהודי או בלבוש מסורתי. הם נאבדו בתוך מאות אלפי התושבים של העיר הגדולה ואולי משום כך נמלטו



יהודי פולין — בתמונה: סנדלר בעבודתו.
פולישע אידן — אויפן בילד: א קאמאטן שטעפער ביי זיין אַרבייט.

רוס־שער גרעניץ, דאַרטן האבן די דייטשן איינגעאַרדענט פאַנראַמען אויף די אידן אַדער זיי אַרויסגעטריבן מיט האַר־טער גרויזאַמקייט, כדי אפצורייניקן דעם נייעם גרעניץ־פאַס פון אידן.

לאמיר, אויב אזוי, געבן א איבערבליק איבער דער לאגע פון די אידישע קהלות און אידישע ישובים אין דעם דא־מאלסט אקופירטן דייטשן געביט, אנהויבענדיק פון די געגנטן וואס זיינען צוקאאפטירט געווארן צום נאצישן רייך.

דער חורבן פון די אידישע קהלות אין פויזנער געגנט

פאר דער מלחמה האבן אין דעם אדמיניסטראציע־געביט פון פויזן געווינט ביי 30·000 אידן, בעיקר אין דעם מערב־דיקן טייל פונ׳ם געביט. די דאזיקע ישובים, חאטש אפיציעל האבן זיי נעהערט צום פויזנער קרייז, האבן זיך נעהאלטן אלס ישובים ארום לאזז אדער וואַרשע. די אלטע, מיוחס־דיקע פויזנער קהלה, איז אראפ פון איר גדולה און מיט איר — די צענדליקע קהלות ארום איר וועלכע זיינען באקאנט געווען אין דער אידישער וועלט. זיי זיינען אלץ מער און מער אונטערגעגאנגען אין די לעצטע צווי הונדערט יאר, בעיקר אבער נאך דער ערשטער וועלט־מלחמה וען די אלע געביטן זיינען אומגעקערט געווארן דער אומאפהענגי־קער פוילן, נאך דער הערשאפט פון קייזערליכן דייטשלאנד וואס האט זיך נעצוינן ביי 150 יאר.

דאס רוב אידן פון פויזנער געגנט וואס דער רעפארם האט פון זיי א תל געמאכט, האבן זיך, אין משך פון דורות צוגעוואונט צו דער דייטשער הערשאפט אז זיי האבן זיך געהאלטן פאר דייטשע אידן, זיי האבן אן אויפהער אויסגע־וואנדערט קיין טיף דייטשלאנד און א טייל פון זיי זיינען אריבער וואינען אין די שטעט פון מערב־דייטשלאנד — נאכדעם ווי דער געגנט איז צוקאאפטירט געווארן צו פוילן. אין די צייטן פון „ועד ארבע הארצות" זיינען די קהלות פון פויזן ניט איינמאל דערמאנט געווארן, אין יענע צייטן האבן קרוב צו 40 חשובע קהלות פארנומען א אנגעזעענעם ארט. אבער ביים אויסברוך פון קריג און אפילו פאר דעם, איז פון די דאזיקע קהלות נעבליבן נאר עטליכע משפחות וועלכע האבן זיך אינגאנצן ניט אויסגעזען אין געזעלשאפטליכן לעבן. אבער אפילו די רעשטלעך זיינען אויך גרויזאם פארניכטעט געווארן דורך די נאציס.

די אידישע קהלה אין פויזן, די הויפט שטאט פון קרייז, האט ביים אויסברוך פון דער מלחמה געצייולט 3000 אידישע נפשות. נאך 300 בליעזדיקע יארן, ווי אויך יארן פון ליידן און פיין ווי אנדערע אידישע קהלות אין גאנצן געגנט — איז פון איר שיינער פארגאנגענהייט גארניט געבליבן, און ווי אנדערע קהלות אזוי איז זי אויך געווארן קליין און איינגע־שרומפן. נאר די פרעכטיקע שול און גרויסע בתי קברות האבן עדות געזאגט אויף איר אמאליקן גלאנץ. ווען פויזן איז איינגענומען געווארן דורך די נאצישע הארדעס, זיינען געבליבן נאר א קליינע צאל אידן פון דעם הייפל וואס האט דאַרט געלעבט ביז דער מלחמה. דאס רוב פון די אידן איז אנטלאפן פון דאַרט צוזאמען מיטן פוילישן מיליטער. די פויזנער אידן האט מען ניט געקענט דערקענען, ניט לויט אנטוועכ אדער אידישן אויסזען. זיי האבן זיך פארלוירן צווישן די הונדערטער טויזנטער אנדערע איינוואוינער פון דער גרויסער שטאט, עס קען זיין אז צוליב דעם האט זיך די פויזנער אידן איינגענעבן אויסצומיידן דעם גורל וואס האט געטראפן זייערע ברידער אין די אַרומיקע ישובים אין די ערשטע טעג פון דער אקופאציע. אין דער צייט ווען די פאר אידן אין די קליינע ישובים פון פויזנער געגנט זיינען כמעט אלע אויסגעהרגעט געווארן גלייך ביים אריינקומען פון די נאציס, האט מען די פויזנער אידן נאך ערלויבט צו דאוונען ראש השנה און יום־כפור אין די שולן. די אקופאציע־הערשאפט האט אפילו דערלויבט דער פויזנער קהלה צו בא־שטימען אידישע אויפזעער אויף אידישע געשעפטן. אבער גלייך נאך יום־כפור האט זיך די לאגע נעענדערט און די נאציס האבן באשלאסן צו וווייזן זייער אמת׳ן פרצוף. די צענטראלע שול איז נעשענדעט געווארן און פארוואנדלט געווארן אין א שטאל, די אידישע אויפזעער אויף די אידישע געשעפטן האט מען פארטריבן און אויף זייער ארט האט מען נאמינירט ארטיקע דייטשן, דאס אלץ איז ארגאניזירט געווארן צוזאמען מיט רויבן אידיש האב און גוטס אונטער דער אויפזיכט און מיט דער מיטהילף פון דער דייטשער מאכט.

די אלטע לייט פון קהלה׳שן מושב זקנים זיינען פלוצלונג ארעסטירט געווארן און אין גרויזאמע באדינגונגען ארויס־געטריבן אין לובלינער געגנט. די וואינונגען פון די רייכע אידן זיינען קאנפיסקירט געווארן און זיי האבן ניט צו עטאראט ארויסנעמען פון דאַרטן קיין שום זאך. מען האט ארעס־טירט אידן און זיי זיינען שוין מער ניט צוריקגעקומען, אנדערע זיינען אנטלאפן וויי זיי שטייען און גייען. אין א גאר קורצער צייט האט די אלטע פויזנער קהלה אויפגעהערט צו עקזיסטירן. די לעצטע אידן זיינען פארטריבן געווארן און די מערדער האבן אלץ געטאן כדי צו פארווישן יעדן זכר אז דא איז געווען אמאל א אידישער ישוב. מיט א יובל־געשריי האט דער „אסטדויטשער בעאבאכטער" אנגעזאגט דעם 15־טן אפריל וועגן דעם פייערליכן אקט פון אורנטערנעמען דעם מגן־דוד פון דער לעצטער שול אין שטאט.

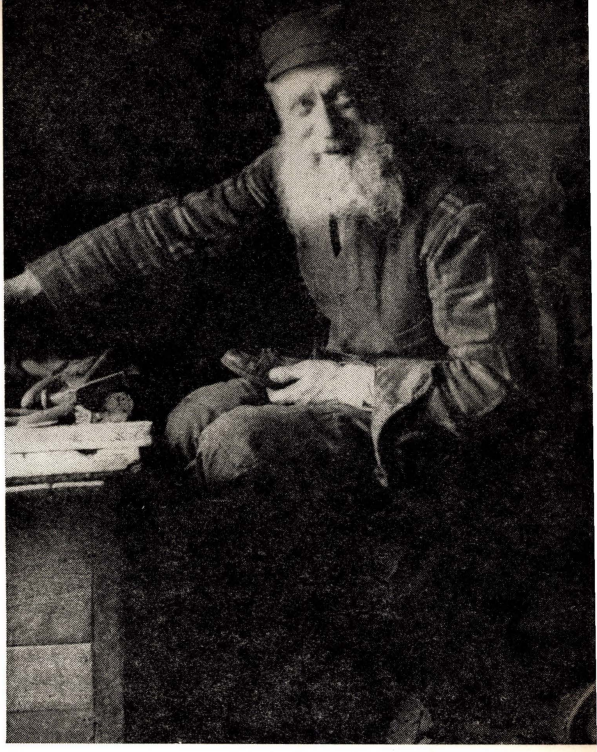

יהודי פולין — בתמונה: סנדלר בווארשה.
פולישע איין — אויפן בילד: א ווארשיווער שוסטער

מתושביה היהודיים במאת השנים האחרונות. יהודים דתיים כמעט ולא היו במקום. בחמת־זעם חיסלו הרוצחים הנאציים את הקהלה הזאת. היהודים שנשארו במקום הוצאו מחוץ לעיר ושוב לא חזרו. בתיהם וכל רכושם חולקו על־ידי הנאצים בין התושבים המקומיים. בית־הכנסת הפך למחסן וספרי־התורה חוללו.

כך היה גם גורלם של הישובים מאשין, מזיכוד ולבובק, סלעשין, שטאנישוב או סווארזענץ, פילה ופיזדרי, ישובים וותיקים, שידעו מאות בשנים חיים יהודיים ערים ותוססים. ולא שונה היה סופה של קהילות קמפנו, אשר גם בתקופה האחרונה לפני פרוץ השואה מנתה 800 נפש מישראל. מרבית יהודי קמפנו ברחו כבר ביום הראשון לפרוץ המלחמה, ואלה שנשארו נטבחו באכזריות נוראה. כך חוסלו גם אחרוני היהודים בקובלין, קורניק, וקרוביה. בכפר האחרון נטבחו, כנראה, היהודים המעטים על־ידי שכניהם, התושבים הגרמניים המקומיים.

קהלת רייביטש העתיקה מנתה לפני פרוץ השואה 10 משפחות יהודיות. מרבית יהודי המקום לא הספיקו לברוח ויד הרוצחים השיגתם. ימים מספר אחרי הכיבוש הנאצי שוב לא היה יהודי במקום. הישוב היהודי של רייביטש, שהתקיים 500 שנה, חוסל מבלי לדעת לאן נעלמו אחרוני היהודים והיכן מצאו את מותם, מות־הקדושים. במהירות חיסלו הרוצחים הנאציים את שרידי הישובים היהודיים בראגוזשנו ובריזין (רידזנה), בריכוול ובשרים (שרעם), בסמטור (שאמוטולי) ובצמבין (שמפיר) ובשיינלאנק (שטשיינקה). מאות יהודים, תושבי הישובים הקטנים אשר במחוז פוזנה, אלה שלא הספיקו לברוח, מצאו את מותם באורח אכזרי. רק שבועות מספר לאחר שמחוז זה נכבש על ידי הקלגסים הנאציים והוא „טוהר" כולו מיהודים, בעוד שכניהם הגרמניים ירשו את כל רכושם והשלטונות הנאציים עמלים למחוק כל זכר מהחיים היהודיים שפרחו פעם במקומות הללו.

חיסול הישוב היהודי בפומרן

קרוב לעשרים אלף יהודים גרו בפומרן, במחוזות בידגושטש וטהורן, שהיו עד למלחמת העולם הראשונה כבושים בידי גרמניה הקיסרית וסופחו למדינת פולין העצמאית בהתאם לחוזה וורסייל בשנת 1918. בעבר הרחוק פעלו באיזור זה עשרות רבות של קהלות מסודרות ומבוססות, שניהלו חיים פעילים ותוססים. בשנים האחרונות ירד מספר היהודים במחוזות פומרן. יהודים מעטים נשארו בעשרות ישובים וותיקים וקהלות קטנות פעלו בערי פומרן: גדיניה וגדאנסק, (דאנציג כעיר חפשית), גניעזנאו, גרודזנז, טהורן, טוחול, אילזה, (דריליץ), אינוברוצלב, בידגושטש וטשלוכוב, וכן מספר ישובים קטנים יותר.

גורל קהלות ישראל במחוז פומרן לא היה שונה מגורלן של קהילות ישראל במחוז פוזנה. פומרן סופחה לרייך הנאצי, והשלטונות הכובשים ניהלו מיד עם בואם מדיניות ברורה ועקבית שמגמתה היתה ל„טהר" את האיזור מיהודים במהירות מקסימלית. במקומות ישוב קטנים פעלו הרוצחים בצורה די פשוטה. הם לא הזדקקו לגזירות כדי לנשל את היהודים מעמדותיהם, לא הטריחו עצמם לגרש את היהודים, אלא פשוט אספו אותם, הובילו אותם לבית־העלמין היהודי או ליער בסביבות הישוב, לחורשה או סתם ליד בור, ורצחו אותם עד אחד, זקנים וצעירים, נשים וילדים. הם פעלו במהירות וכל הרכוש היהודי היה לבז או הוחרם על־ידי השלטונות הפושעים.

כבר ימים מעטים אחרי כיבוש המחוז בידי הנאצים, לא נשארה אף נפש חיה מהיהודים המעטים אשר באילזה (דריליץ), אוסיטשאני (ישוב עתיק־יומין), אובידז או אודרי (וואיטל). הקהלה היהודית אשר באינוברוצלב, בת 500 שנה ויותר, נטבחה ברובה המכריע בידי המרצחים ליד העיר. בתולדותיה הארוכים של קהלת אינוברוצלב, ידעה זו שחיטה איומה. בשנת שפ"ו נהרגו בפרעות כל יהודי המקום. הקהלה היהודית הוקמה מחדש כעבור שנים מספר ובעת כיבוש העיר על־ידי הנאצים מנתה הקהלה למעלה מ־600 נפש. בחלקם ברחו לפני כניסת הנאצים ואלה שנשארו נאספו מיד אחרי כניסת הכובשים. חלק מהם עונה קשות וחלק ניצל מיסורים במצאו את מותו בידי הקלגסים האכזריים. קהילת אינובורוצלב חוסלה כבר בראשית ימי־הכיבוש הגרמני. אף יהודי לא נשאר במקום.

דומה היה גורלם של יהודי בידגושטש, העיר הראשית במחוז פומרן. 200 משפחות מישראל גרו במקום בפרוץ



יהודי פולין — בתמונה: סבלים בווארשה נחים בשעות הצהריים בחזית בית הכנסת ע"ש ר' אהרן סרדינר, ברח' טבדזה 4. / פולישע אידן — אויפן בילד: ווארשיווער טרעגער, רוהן בייַ מיטאג בייַ דער סערדינער שוחל, אויף טוואדא 4.

ערשטן טאג פון דער מלחמה און די איבערגעבליבענע זיינען אויסגעשאכטן געווארן מיט שרעקליכער אכזריות. אזוי זיינען פארניכטעט געווארן אויך די לעצטע אידן פון קאבלין, קארניק און קראוויא. אין קראוויא זיינען ווארשיינלעך די אידן אויסגעשאכטן געווארן דורך זייערע שכנים, די ארטיקע דייטשן.

די אלטע קהלה אין רייביטש האט ביים אויסברוך פון דער מלחמה געציילט נאר 10 אידישע משפחות. ס'רוב פון זיי האבן ניט אוספּעיעט צו אנטלויפן און די מערדער האבן זיי געכאפט. און עטליכע טעג נאך דער דייטשער אקופאציע איז שוין ניט געבליבן דארטן קיין איין איד. דער אידישער ישוב אין רייביטש וואס האט געהאט הינטער זיך א געשיכטע פון 500 יאר, איז פארניכטעט געווארן אזוי, אז מען וויס אפילו ניט וואו און ווי אזוי זיי האבן גיפונען זייער מער־טירער־טויט. אין גאלאפ האבן די נאציס פארניכטעט די רעשטלעך פון די אידישע ישובים אין ראגאזשנא און רייזען (רידזנא), אין ריטשעוואל און שערים (שרעם), סאמטאר (שאמוטאלי), טשעמבין (שעמפיר) און אין שיינלאנק (שט־שיאנקא). הונדערטער אידן פון די קליינע ישובים אין פויזנער געגנט וועלכע האבן ניט אוספּעיעט צו אנטלויפן, האבן גע־פונען זייער טויט אויפן גרויזאמסטן אופן. אין פארלויף פון נאר עטליכע וואכן זייט די נאציס האבן אקופירט דעם געגנט איז ער „אפגאריניקט" געווארן פון אידן. און זייערע דייטשע שכנים האבן אלץ אפגעירשנ'ט. אין דער זעלבער צייט האט די נאצישע מאכט זיך באמיט אפצומעקן יעדן זכר פון אידישן לעבן וואס האט אמאל אזוי געבליט אין יענע ערטער.

די פארניכטונג פון אידישן ישוב אין פאמערן

באלד 20.000 אידן האבן געוואינט אין פאמערן אין קריייז בידגאשטש און טהארן. די געביטן זיינען ביז דער ערשטער וועלט־מלחמה געווען אקופירט דורך'ן קייזערליכן דייטשלאנד

א סאך גיכער איז געגאנגען דער פארניכטונגס־פראצעס פון די רעשטלעך פון די אידישע קהלות אין פויזנער געגנט. אין אדאלאנאו האבן די נאציס געפונען נאר איין אידישע משפחה, די איבריקע אידן זיינען אנטלאפן ראטעווענדיק זיך. די גאנצע משפחה איז גלייך ארעסטירט געווארן און מער האט מען פון זיי ניט געהערט. אין דער קליינער, אלטער קהלה אבערניק, האט זיך איינגעגעבן די וואנדאלן צו כאפן 7 אידן וועלכע מען האט גלייך אויסגעשאסן. וואס איז געווארן מיט די עטליכע משפחות פון אבערזשיצקא — ווייסט מען ניט. אבער די כמעט צווי הונדערט יאר אלטע קליינע קהלה איז אזוי ארום אפגעווישט געווארן. אין זעלבן טאג ווען די מערדער האבן איינגענומען אסטראוו האבן זיי אויס־געשאסן 11 אידן, די אנדערע זיינען מורא'דיק פארפּיניקט געווארן. געציילטע טעג נאך דער דייטשער אקופאציע, איז ניט געבליבן קיין איין איד פון די 515 אידן אין דער שיינער, 300 יעריקער קהלה. זי איז אפגעווישט געווארן.

די רעשטלעך אידן פון די צווי אלטע ישובים גרייזיך (גרודזיסקו) און גאשלין, האבן די נאציס גרויזאם פארניכ־טעט. דעם זעלבן גורל האבן געהאט די אידן פון ווילטשין, וואלשטיין, און ווראניק. די עטליכע אידן וואס זיינען ג־בליבן אין ווערשנע (ווושעשניא) האבן די מערדער אויסגע־פירט אויפן ארטיקן בית הקברות, דאדט האט מען זיי ענעויט אויסגראבן פאר זיך גריבער און זיי אויסגעשאסן. דעם זעלבן גורל האבן געהאט די אידן פון זאנזשמישל, זלוטאווע און זגאנשין. דער לעצטער איז געווען א ישוב הארט ביי דער דייטשער גרענעץ, אהין האט מען פארטריבן דייטשע אידן, פוילישע בירגער, אין די גרויזאמסטע באדינ־גונגען, א קורצע צייט פארן מלחמה אויסברוך.

אין ליסע, די אלטע קהלה מיט אזא רייכער פארגאנגענ־הייט, זיינען פארן אויסברוך פון דער מלחמה גיבליבן נאר 30 אידישע משפחות. די דאזיקע קהלה וואס אין די צייטן פון „וועד ארבע הארצות" האט געשפּילט אזא גרויסע ראלע, און אויך אין די שפּעטערדיקע תקופות איז זי געבליבן איינע פון די חשוב'סטע אידישע קהלות, וועלכע האט זוכה געווען צו האבן רבי יעקב לארבערבוים (רבי יעקב ליסער) פאר א רב, האט אין די לעצטע הונדערט יאר זיך אויסגלידיקט פון אירע אידישע איינוואינער, קיין פרומע אידן זיינען דארט כמעט ניט געווען. גרויזאם האבן די נאציס פארניכטעט דער דאזיקער קהלה. די ביסל אידן וואס זיינען נאך געבליבן האט מען פאארשלעפט הינטערן שטאט און זיי זיינען שוין מערניט צוריקגעקומען. זייערע הייזער און האב און גוטס האבן די נאציס צוטיילט צווישן די ארטיקע איינוואינער. די שול איז פארוואנדלט געווארן אין א שפייכלער און די ספרי תורה זיינען געשענדעט געווארן.

אזוי איז אויך געווען דער גורל פון די ישובים: מאשין, מעזיכאד, וועלבווועק, סלעשין, שטאניסשאוו און סווארזע־ניץ, פילע און פיזאדרי, אלט אייגנעזעסענע ישובים אין וועלכע עס האבן אין פארלויף פון הונדערטער יארן געבליזט א אידיש לעבן. דער סוף פון דער אידישער קהלה אין קעמפּנע איז אויך ניט געווען אנדערש. די דאזיקע קהלה האט גע־ציילט אפילו ביים אויסברוך פון דער מלחמה 800 אידן. ס'רוב קעמפּנער אידן זיינען אנטלאפן געווארן שוין אין



יהודי פולין — בתמונה: סוחר מקבל גמילת חסד מקופה ציבורית בגרודזיסק.
פוילישע אידן — אויפן בילד: א סוחר נעמט א גמילת חסד אין א גרודזיסקער גמ"ח קאסע.

מלחמת העולם האחרונה. רובם המכריע ברחו לפני כניסת הנאצים לעיר, בהשאירם אחריהם את כל רכושם. אלה שנשארו נהרגו באכזריות, בקפדנות סרקו הקלגסים את האיזור בתורם אחרי יהודים, ולא השאירו בחיים אף נפש יהודית במקום. כזה היה גורלם של הישובים היהודיים הקטנים באיזור, בלנוב, ביאלי, בוקוביצק, בלשוב ובאלכין, ישובים וותיקים שהתקיימו מאות בשנים, אולם נתדלדלו מתושביהן היהודיים בדורות האחרונים, ובעיקר מאז העברת האיזור לידי פולין העצמאית. כזה היה גם גורלם של יהודי כפר גרופא.

בגיניעזנאו העתיקה וגרודזיונז פעלו קהלות קטנות של כמאתיים משפחות בכל עיר עד לפרוץ השואה האיומה. מרבית תושבי הערים הללו נסו לפני כניסת הנאצים. מעטים נשארו ואף הם נטשו את המקום כל עוד נפשם בם, בהשאירם אחריהם את כל רכושם.

כוס־התרעלה עברה גם על קהלת גדיניה, עיר־הנמל הפולנית, שהוקמה אחרי מלחמת העולם הראשונה. שם פרחה ושגשגה קהלה יהודית צעירה, רבת־מעש ופעילות. תוך שנים ספורות נבנתה גדיניה בשכנות לגדאנסק (דאנציג), עיר־הנמל החופשית. בעוד וזו האחרונה היתה מאוכלסת רובה ככולה גרמנים, התישבו בגדיניה פולנים ומספר יהודים שניהלו שם עסקים מפותחים ומשגשגים. משנה לשנה גדל מספר יהודי עיר־הנמל והקהלה המקומית התבססה והלכה עד ליום בו נכבשה העיר על־ידי הנאצים, ביום השני לראש השנה שנת ת"ש. למחרת נאספו כל הגברים היהודיים והובלו למחנה עינויים בדאנציג הסמוכה. הנשים והילדים הוגלו באכזריות, וכך חוסלה הקהלה המשגשגת במקום. ענויי־תופת עברו על יהודי גדיניה במחנה האימים בשטוטהוף, לשם הובאו גם יהודי דאנציג. הם רעבו ללחם והרוצחים השובים הרבו לירות בהם בכל הזדמנות, תוך כדי העסקתם בעבודות־כפיה קשות ומרות. כעבור שלושה חדשים לא נשארו אלא מחצית האסירים, המחצית השניה לא יכלה לעמוד ביסורים הללו. בבוא האביב פרצה מגיפה קשה במחנה שהפילה עד 25 חללים ליום. הרוצחים הנאצים סירבו להגיש לקרבנות היהודיים עזרה רפואית כלשהי. כשפסקה המגיפה, בימי חג הפסח ת"ש, החליטו הרוצחים לערוך שחיטה בקרבנות שנשארו בחיים. הם הובלו לכפר עזוב, שם אילצום חיות־הטרף הברבריות לערוך תרגילי־סדר, ליפול ולקום במהירות־הבזק, אלה אשר פיגרו אחרי ההוראות, ולו בשניה אחת, הומתו ביריות.

מספר שבויים נשארו בחיים, אבל הרוצחים לא שבעו עדיין. הם מצאו במקום בורות־שופכין עמוקים ושוב פקדו על הקרבנות האומללים לקפוץ לתוך הבורות, ואלה אשר פיגרו למלא את הפקודה נורו מיד. הנמוכים בין הקרבנות האומללים טבעו ואלה שניצלו הועמדו בשורות, צעירים מול זקנים, והרוצחים אילצו את הצעירים להכות בקתות הרובים את הזקנים. במבצע זה נהרגו שני שלישים מהניצולים. פצועים ושותתי־דם הובלו אחרוני הקרבנות שנשארו בחיים למחנה עבודה קטן בגרנדנזורף, שם היו נתונים בתנאים איומים עד אשר חוסלו תוך שבועות מספר.

מר יותר היה גורלם של היהודים המעטים אשר בהמרשטין (פודזמצה המרשטינסקי) שאולצו לכרות בעצמם את קבריהם ויתכן שנקברו בחיים. באכזריות חוסלו גם אחרוני היהודים אשר בגראבוב, טשלוכוב, טוחול (פוכאניצה טוכולסקה), מאלכין, מוסטי, סבורצינק, פורדון, קרושוויץ, קולינטש, שרודה ורצקוב. בצורה דומה ואכזרית חוסלה גם קהלת טהורין עתיקת־היומין.

חיסול קהלות ישראל בשלזיה

עד 20000 יהודים גרו במחוז קטוביץ, הוא שלזיה, שסופח לפולניה. בחלקם הגדול התגוררו היהודים בקהלות קטוביץ, בילץ, צישין, ויתרם בקהלות קטנות יותר. הקהלות בשלזיה לא היו כה עתיקות־ימים כמו קהלות ישראל בפומרן ובמחוז פוזנה, ומאידך לא נתדלדלו הישובים מיהודים בדור האחרון לפני השואה, כמו בפומרן. להיפך, הקהלות הללו ידעו שגשוג ופריחה גם בשנים האחרונות שקדמו לשואה הגדולה.

למרות מיעוט מספר היהודים בפומרן ובעיקר במחוז פוזנה, לא חסרו באיזורים הללו רגשות אנטישמיים חזקים ביותר, אם באוכלוסיה הגרמנית המקומית ואם בין הפולנים. בני פוזנה היו ידועים בשנאתם העזה ליהודים. אולם אנטישמיות לא הסרה גם בשלזיה, אם כי לא



יהודי פולין — בתמונה: רצענים בעבודתם.
פוילישע אידן — אויפן בילד: לעדער ארבייטער.

און צוקאאפטירט געווארן צום אומאפהענגיקן פוילן, לויטן ווערסאילער טראקטאט אין יאר 1918. אין דער ווייטער פארגאנגענהייט האבן דא געלעבט און געווירקט צענדליקער איינגעפונדעוועטע אידישע קהלות וועלכע האבן פונאנדער־געוויקלט א ברויזענדע, זייער טיכטיקע טעטיקייט. אין די לעצטע יארן איז די צאל פון די אידן אין די פאמערישע געביטן ארונטערגעגאנגען. און אין צענדליקע אלטע ישובים זיינען געבליבן נאר געציילטע אידן און גאר קליינע קהלות אין: גדיניע און גדאנסק (דאנציג), גניעזנאו, גרודזיאנדז, טארון, אילזא (דריליץ), אינאווראצלאוו, בידגאשטש און טשעלאכוב, און נאך עטליכע קלענערע ישובים.

אויך דער גורל פון די אידישע קהלות אין פאמערישן געגנט איז ניט געווען אנדערש פון דעם אין פויזנער געגנט. פאמערן איז צוקאאפטירט געווארן צום נאצישן רייך און די אקופאציע מאכט, האט גלייך ביים אריינקומען אנגעהויבן פירן א קלארע און אויגעהאלטענע פאליטיק, וועמענס ציל איז געווען „אפצורייניקן" אינגאנצן דעם געביט פון אידן אין מאקסימאלער גיכקייט. אין קלענערע ישובים האבן די מערדער עס געמאכט זייער פשוט, זיי האבן ניט געדארפט אנקומען צו ספעציעלע גזירות כדי צו אילימינירן די אידן פון זייערע פאזיציעס, זיי האבן זיך אפילו ניט באמיט ארויסצוטרייבן די אידן, נאר האבן זיי פשוט ארעסטירט ארויסגעפירט אויפן אידישן בית־עלמין און אין א נאנטן וואלד אדער סתם צו א גרוב — און אויסגעהרגעט ביז איינעם, אלט און יונג, פרויען און קינדער. זיי האבן גע־ארבעט גיך און דאס גאנצע אידישע האב און גוטס איז געווארן צורויבט אדער קאנפיסקירט דורך דער פארברעכע־רישער מאכט.

שוין עטליכע טעג נאכן אקופירן דעם געגנט דורך די נאציס, איז ניט געבליבן קיין לעבעדיק נפש פון די ווייניקע אידן אין אילזע (דריליץ), אוסיאטשנע (א אור־אלטער ישוב), אביעדז און אדרי (וואיטעל). די 500 יעריקע אידישע קהלה אין אינאווראצלאוו, איז מערסנטייל אויסגעהרגעט געווארן דורך די מערדער הינטערן שטאט. די אלטע געשיכטע פון אינאווראצלאוו ווייס צו דערציילן פון אזא שרעקליכער שחיטה. אין יאר שפ"ו זיינען אין א פאגראם אויסגעהרגעט געווארן אלע ארטיקע אידן. אין עטליכע יאר ארום איז די קהלה ווידער אויפגעשטעלט געווארן און ווען די נאציס זיינען אריינגעקומען אהין, האט זי געציילט 600 נפשות. א טייל פון זיי זיינען אנטלאפן נאך איידער די נאציס זיינען געקומען און די וועלכע זיינען געבליבן זיינען גלייך ארעס־טירט געווארן דורך די נאצי־מערדער. א טייל פון זיי זיינען שרעקליך פארפייניקט געווארן, און א טייל איז ניצול גע־ווארן פון יסורים דורכן טויט פון די מערדערישע הענט. די קהלה פון אינאווראצלאוו איז פארניכטעט געווארן שוין אין די ערשטע טעג פון דער נאצישער אקופאציע. דארט איז ניט געבליבן קיין איינאונאיינציקער איד.

דעם זעלבן גורל האבן געהאט די אידן פון בידגאשטש, די הויפט־שטאט פון קרייז פאמערן. ביים אויסברוך פון דער מלחמה האבן דארט געלעבט 200 משפחות. ס'רוב פון זיי זיינען אנטלאפן נאך איידער די נאציס זיינען אריין אין שטאט, איבערלאזענדיק הינטער זיך זייער גאנצן פארמעגן.

די וואס זיינען געבליבן האט מען גרויזאם אויסגעהרגעט. די מערדער האבן גענוי דורכגעקעמט דעם גאנצן געגנט זוכענ־דיק אידן און האבן ניט געלאזן קיין איין לעבעדיקן אידן. אזוי איז געווען דער גורל פון די קליינע אידישע ישובים פון געגנט: בלאנוב, ביאלי, בוקאוויטש, בלאשאוב און באלכין, אלטע, הונדערטער יעריקע ישובים וועלכע זיינען אין די לעצטע דורות פארארעמט געווארן פון אידן, ספעציעל פון יענער צייט ווען דער געגנט איז אריבערגעגאנגען אין פוילישע הענט. אזוי איז אויך געווען דער גורל פון די אידן אין דארף גראפא.

אין דער אלטער שטאט גניעזנאו און אין גרודזיאנדז זיינען געווען קליינע קהלות, וואו עס האבן ביזן אויסברוך פון דער מלחמה געלעבט ביי 200 משפחות. ס'רוב פון די אידישע איינוואוינער זיינען אנטלאפן גלייך ביים אריינגיין פון די נאציס. נאר איינצלנע זיינען געבליבן, אבער אויך זיי זיינען באלד אנטלאפן מיטן לעבן, איבערלאזענדיק זייער גאנצן פארמעגן.

דעם ביטערן כוס האט אויסגעטרונקען אויך די אידישע קהלה אין גדיניע, דער פוילישער פארט, וועלכע איז אויפ־געבויט געווארן נאך דער ערשטער וועלט־מלחמה. דארט האט געוואקסן און געבליט א יונגע אידישע קהלה וועלכע איז געווען זייער אינטענסיוו און טיכטיק. אין פארלויף פון עטליכע יאר איז אויסגעבויט געווארן גדיניע ביי גדאנסק (דאנציג) דער פרייער פארט. דאנציג איז געווען כמעט א ריין דייטשע שטאט, אבער אין גדיניע האבן זיך באזעצט ס'רוב פאליאקן און א ביסל אידן וועלכע האבן דארט געפירט בליענדיקע געשעפטן. פון יאר צו יאר איז די צאל פון די אידן אינ'ם פארט געווארן גרעסער און די ארטיקע קהלה האט זיך איינגעפונדעוועט אלץ שטארקער און שטארקער, ביז דעם טאג ווען זי איז אקופירט געווארן דורך די נאציס דעם צווייטן טאג ראש השנה ת"ש. אויף מארגן זיינען ארעס־טירט געווארן אלע אידישע מענער און זיינען אפגעפירט געווארן אין קאנצענטראציע־לאגער אין נאענטן דאנציג. אפילו

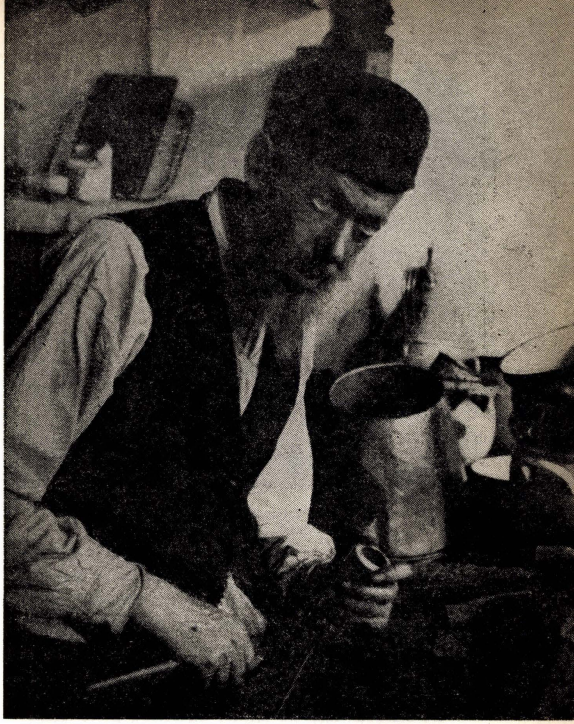

יהודי פולין — בתמונה: נגר בבית המלאכה שלו.
פולישע אידן — אויפן בילד: א סטאלער אין זיין ווערקשטאט.

בממדים החריפים שבפומרן. הישוב בשלזיה, כמו בפומרן, היה מורכב מפולנים ומגרמנים, לאחר שלטונה של גרמניה הקיסרית במקום, במשך תקופה של כמאה וחמישים שנה.

מרבית יהודי שלזיה ברחו לאיזורים המזרחיים של פולין כבר ביום הראשון לפרוץ המלחמה. העשירים ביניהם יצאו את המקום עוד לפני פרוץ המלחמה מתוך פחד משכניהם הלא־יהודיים. משמונת אלפי יהודי קטוביץ, 4000 מהם נמלטו מהמקום. מביליץ ומציעשין ברחו מרבית היהודים וכן גם מקהלות קטנות יותר.

מיד עם כיבוש המקום בידי הגרמנים החלו הרדיפות האכזריות נגד היהודים. בקטוביץ החלו הגרמנים להתנכל גם לפולנים המקומיים, אם מתוך רגשות־נקם ואם מתוך שאיפה לטהר את העיר מגורמים לא־גרמניים. 25 איש נתלו באותו יום, ובתוכם יהודים. רבים נאסרו ועונו קשות, ואם בימים הראשונים היו הפולנים כמו היהודים, מטרה לעינויים ולהתעללויות, הרי כעבור ימים מספר החריפו הרדיפות נגד היהודים והם הועמדו מחוץ לכל חוק. בתי־עסק של היהודים הוחרמו ובתי היהודים נשדדו, ההמון הגרמני כילה את חמתו בכל יהודי שנתקל בדרכו. היה ברור כי ימי היהודים בבירת שלזיה הפולנית ספורים.

שלזיה סופחה לרייך הגרמני. חוקי נירנברג חלו על האיזור מיד עם היום הראשון לכיבוש. על היהודים נאסר לעסוק במסחר ובתעשיה, לעבוד בפקידות, או להופיע במקומות ציבוריים, על הרופאים ועורכי־הדין היהודיים נאסר לפעול במקצועותיהם. בתי־הכנסת נסגרו, ספרי־התורה חוללו ונשרפו. חיי היהודים במקום הפכו לגיהינום רווי־דם. כל עוד נפשם בם, ברחו אחרוני היהודים מעיר־הדמים. לא עברו ימים רבים וקטוביץ נעשתה „יודנריין".

ביליץ (בילסקו) נעזבה על ידי 4000 יהודיה עוד לפני כניסת הגרמנים לעיר. מרבית בני הקהלה הצעירה לימים היו תעשיינים וסוחרים עשירים אשר סבלו בשנים האחרונות לפני השואה מפרעות אנטישמיות. כשנה בדיוק לפני פרוץ המלחמה, פרצו פרעות נגד יהודי העיר בגלל קטטה בין יהודי ולא־יהודי. גם אז עזבו מרבית היהודים את העיר. רגשות אנטישמיים עזים הורגשו בעיר ויהודי ביליץ ידעו את הצפוי להם במקרה והעיר תיכבש על־ידי הגרמנים.

היתה זאת קהלה צעירה לימים, ששנותיה ספורות, אבל רבת־מעש וגדולת־מעמד. ציבור חרדי רב־פעילות התרכז במקום ומוסדות לדוגמה הוקמו שם. בגפם יצאו יהודי ביליץ את עירם וכל רכושם היה לבז. מפעלי היהודים הועברו מיד עם כיבוש העיר לידי הגרמנים ובתי היהודים נשדדו. כזה היה גם גורלן של יתר הקהלות בשלזיה.

שבועות מספר אחרי הכיבוש הנאצי חוסלו סופית קהלות ישראל במחוז זה, והוא הפך להיות גרמני טהור. מרבית הפולנים המקומיים גורשו אף הם ולא ניתן להם להשתתף במעשי השוד והביזה. הנאצים עמלו אף במקום זה למחוק כל זכר לחיים יהודיים פורחים. בתי־כנסת הפכו למחסנים או לאולמות לצרכים גרמניים, בתי־הקברות של היהודים חוללו, סמלי מגן דוד הורדו והושחתו. נמחק כל זכר לישוב היהודי הפורח בשלזיה.

חורבן קהלות ישראל במחוז קילץ

למעלה משלוש מאות אלף יהודים פזורים היו על־פני כאלף ישובים, ערים, עיירות, כפרים ואחוזות במרחבי מחוז קילץ. בחלקם גרו בקהלות ותיקות ומפוארות כאפטה וצוויזמיר, אולקוש ופינטשוב, חנצ'ין, שידלוב או וואדיסלב, וחלקם — בקהלות צעירות או עתיקות, פורחות ומשגשגות, כמו קילץ וצנסטכוב, בנדין וראדום, סוסנוביץ או קינסק.

עתיקי־יומין היו הישובים היהודיים במחוז קילץ. מתוך 29 קהילות ראשיות בתקופת ועד ארבע הארצות, היו 7 במחוז זה בלבד. באותה תקופה עדיין אסור היה ליהודים להתגורר בקילץ ובראדום, ואילו באותן ערים בהן כן הותרו מגוריהם, חלו עליהם הגבלות מרובות.

חלק מהקיבוצים היהודיים במחוז קילץ נפל לידי המרצחים הנאציים כבר בימים הראשונים לפרוץ המלחמה. האיזורים המערביים של המחוז, גליל זגלמביה וצנסטכוב, נכבשו בשבוע הראשון של המלחמה. אם אמנם קהלות ישראל במחוז קילץ לא ידעו רציחות המוניות בימים הראשונים כמו מחוזות אחרים של פולין, הרי שאין להתעלם מן העובדה שדם יהודי ניגר כמים בלי הפוגות גם בשטחים הללו, ולא היתה קהלה או ישוב שלא תרמו את חלקם לעקידה הגדולה בימיה הראשונים. לבד מזאת, היו קהלות וישובים במחוז זה, אשר אף סבלו קשות ביותר כבר בימים הראשונים לשואה.

די פרויען און קינדער זיינען גרויזאם פארטריבן געווארן. און אזוי איז אפגעווישט געווארן די בליענדיקע ארטיקע קהלה.

יסורי גיהינום האבן דורכגעמאכט די גדיניער אידן אין שרעקנס־לאגער שטוטהאף, וואוהין עס זיינען געבראכט געווארן אויף די אידן פון דאנציג. ארבעטענדיק קאטאר־זשע ארבעט, האבן די מערדער זיי ניט געגעבן קיין עסן און געשאסן אויף זיי ביי יעדער געלעגנהייט. אין דריי מא־נאטן אדום זיינען געבליבן נאר העלפט ארעסטירטע, די אנדערע העלפט האט ניט געקענט אויסהאלטן די יסורים. אין פרילינג איז אויסגעבראכן א עפידעמיע פון ווילכער עס זיינען טאג טעגליך אויסגעשטארבן ביז 25 מענשן א טאג. די נאצישע מערדער האבן ניט געוואלט געבן ווילכע עס איז הילף די אידישע קרבנות וואס זיינען געבליבן לעבן. מען האט זיי געבראכט אין א פאלאזענעם דארף, און דארטן האבן די בעסטיעס זיי געוויס צו מאכן גימנאסטיק, זיך ווארפן אויף דער ערד און בליץ־שנעל זיך אויפהויבן, די יעניקע וואס האבן ניט אויסגעפירט די אנווייזונגען אין דער זעלבער מינוט, זיינען אויפן ארט דערשאסן געווארן.

עטליכע ארעסטאנטן זיינען דאך געבליבן לעבן און דאס האבן די מערדער ניט געקענט אויבערטראגן, האבן זיי דערביי געפונען עטליכע טיפע אפגרונ־גריבער, און האבן באפוילן די אומגליקליכע אריינצושפרינגען אין די גריבער, די וואס האבן ניט געוואלט אויספירן דעם באפעל, זיינען אויפן ארט דער־שאסן געווארן. די נידערריקע צווישן די קרבנות, זיינען דער־טרונקען געווארן אין די גריבער און די וואס זיינען גיבליבן לעבן, זיינען אויסגעשטעלט געווארן אין שורות, יונגע אנט־קעגנאויבער אלטע אין די מערדער האבן געוויס די יונגע צו שלאגן מיט די ביקסן־קאלבעס די אלטע לייט. אין דער אקציע זיינען אומגעקומען צוויי דריטל פון די איבערגעבלי־בענע. פארוואונדעט און באגאסן מיט בלוט האט מען אוועק געפירט די איבערגעבליבענע קרבנות אין א קליינעם ארבייטס לאגער אין גרענדענדארף, דארט האבן זיי געלעבט אין שוי־דערליכע באדינגונגען ביז זיי זיינען אומגעקומען אין פאר־לויף פון עטליכע וואכן.

ביטערער איז געווען דער גורל פון דעם הייפל אידן אין האמערשטיין (פודזימצא־האמערשטינסקי). מען האט זיי געוויס אליין אויסצוגראבן זייערע קברים. און מעגליך אז מען האט זיי באגראבן לעבעדיקערהייט. גרויזאם זיינען אומגעבראכט געווארן אויך די לעצטע אידן פון גראבאוו, טשלעכאוו, טאחטל (פאכאניצא טואכאלסקא) מאלכין, מוסטי, סבורצינעק, פארדאן, קרושעוויץ, קאלינעטש, שע־ראדא און ראטשקאוו. אויף אזא גרויזאמן אופן איז אויך אפגעמעקט געווארן די אלטע קהלה אין טהארן.

דאס פארניכטונג פון די אידישע קהלות אין שלעזיע

אין קאטאוויצער געגנט האבן געלעבט ביי 20·000 אידן. ווי שוין דערמאנט איז שלעזיע געווען איינער פון די געביטן זואס זיינען צוקאאפטירט געווארן צו פוילן. ס׳רוב פון די אידן האבן געוואינט אין די קהלות: קאטאוויץ, ביליץ, ציעשין און די איבעריקע אין קלענערע קהלות. די קהלות אין שלעזיע זיינען ניט געווען אזוי אלט ווי אין פאמערן און אין פוזנער געגנט. דאגעגן זיינען די אידישע ישובים אין



יהודי פולין — סופר כותב מזוזה. (בתמונה: רבי אברהם יעקב הסופר מלוקוב). / פולישע אידן — אויפן בילד: רבי אברהם יעקב, דער לוקאווער סופר שרייבט א מזוזה.

שלעזיע ניט געווארן אין לעצטן דור אזוי ארעם פון אידן ווי אין פאמערן. אומגעקערט, די דאזיקע קהלות האבן זיך ענטוויקלט און געבליט אין די לעצטע יארן פאר דער קא־טאסטראפע.

חאטש די צאל פון די אידן אין פאמערן און בפרט אין פויזנער געגנט איז געווען זייער קליין, איז פונדעסטוועגן דער אנטיסעמיטיזם געווען דארט זייער שטארק, סיי ביי די ארטיקע דייטשן און סיי ביי די פאליאקן. די „פאזנאנט־שיקעס" זיינען געווען באריימט מיט זייער שנאה צו אידן. אבער אויך שלעזיע האט ניט געפעלט קיין אנטיסעמיטיזם, חאטש ניט אין אזא שארפער פארעם. די באפעלקערונג פון שלעזיע, אזוויוי אין פאמערן איז באשטאנען פון פאליאקן און דייטשן, נאכדעם ווי דאס קעניגרייך דייטשלאנד האט דארט געהערשט במשך פון 150 יאר.

ס׳רוב אידן פון שלעזיע זיינען אנטלאפן געווארן אין די מזרח געביטן פון פוילן שוין אין ערשטן טאג פון דער מלחמה. די רייכע האבן פארלאזן דאס ארט נאך איידער עס איז אויסגעבראכן די מלחמה, מורא האבענדיק פאר זייערע ניט אידישע שכנים. פון די 8000 קאטאוויצער אידן, זיינען 4000 אנטלאפן, אויך פון ביעליץ, צפון ציעשין און פון די קלענערע קהלות זיינען די אידן אנטלאפן.

גלייך ביים אקופירן די שטאט דורך די דייטשן האבן זיך אנגעהויבן די גרויזאמע רדיפות אויף די אידן. אין קאטא־ויץ האבן די דייטשן אנגעהויבן רודף׳ן אויך די ארטיקע פאליאקן צוליב נקמה געפילן אדער וויל זיי האבן געוואלט אפרייניקן דער שטאט פון ניט קיין דייטשע עלעמענטן. אין זעלבן טאג האט מען אויפגעהאנגען 25 מענשן, צווישן זיי אויך אידן. א סאך זיינען ארעסטירט און געפייניקט געווארן. אבער אויב אין די ערשטע טעג האבן די פאליאקן געליטן פון די רדיפות און פייניקונגען אזויוויי די אידן, זיינען אין עטליכע טעג ארום פארשארפט געווארן די רדיפות אויף די

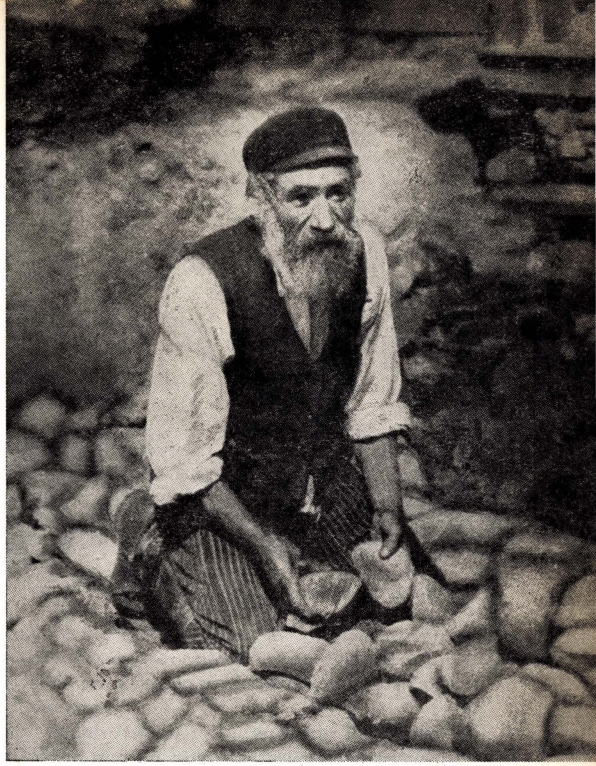

יהודי פולין — בתמונה: סתת בעבודתו.
פולישע אידן — אויפן בילד: א שטיין האקער ביי דער ארבייט.

במחוז קילץ כמעט ולא התגוררו גרמנים, פרט למספר מבוטל בזגלמביה. עובדה זו היתה אמנם לטובת יהודי המקום, לפחות, בתקופה הראשונה של המלחמה ולשלטון הכובשים הנאציים, אולם ברבות הימים שקדו חלקים ניכרים של האוכלוסיה הפולנית להתקרב לגרמנים ולמצוא חן בעיניהם ע"י רציחת יהודים. הסיכוי לזכות ברכוש יהודי גזול, קסם לפולנים רבים במחוז זה, יותר מאשר במחוזות אחרים. למעשה, עוד בטרם כבשו הגרמנים את המחוז נפלו מספר יהודים בידי הפולנים, ובעיקר איכרים בכפרים קטנים שבמחוז. ברצח יהודים הצטיינו בעיקר, איכרים פולניים בגליל קינסק, אשר לפני פרוץ השואה התפרנסו מיהודים, והיו ביניהם כאלו אשר התעשרו על חשבון היהודים.

גם הכמורה הקתולית במחוז קילץ הצטיינה במיוחד בשנאת ישראל, אף שעמיתיהם במחוזות אחרים בפולין לא נפלו מהם בהרבה. פוגרום־הדמים שנערך בקילץ ע"ידי פולניים כבר אחרי התמוטטות משטר הכיבוש הנאצי והקמת פולין הדימוקראטית, מעיד על השנאה הזיאולוגית של הפולנים הללו ליהודים.

לא היו כל סיבות מיוחדות לשנאת־ישראל המוגברת באיזור זה. יהודי המחוז לא היו העשירים ביותר בין יהודי פולין ואף לא תפסו עמדה מיוחדת, לא התבלטו בין הפולנים ורובם — חרדים היו וחיו את חייהם בעולמם הסגור והצנוע. יהודי מחוז קילץ לא סבלו על היותם עשירים או מנצלים, מתחרים או מציקים; הם סבלו על היותם יהודים כשם שנפלו כיהודים.

כיבוש זגלמביה

מזרחה למחוז קילץ שכן איזור זגלמביה שהקיף 12 קהילות וישובים יהודיים. הגדולה והעתיקה שבקהלות זגלמביה היתה בנדין. זו הקהלה שמנתה עד 27 אלף נפשות מישראל והתקיימה קרוב לשבע מאות שנה. אחריה היו: סוסנוביץ (19000 יהודים) דומברובה (4000) זומבקוביץ (3000) סטוז'מישיץ (2700) מונדשיוב (2100) צ'אלאדז (1800) לגישה (1600) גוינוג (600) גרויצה (400) ניבקה (300) ודנדובקה (200).

900 שנה התקיים הישוב היהודי בזגלמביה. לראשונה עסקו יהודי הגליל בחקלאות, אולם במרוצת השנים נעשו לסוחרים ולרוכלים. ההתפתחות העיקרית של האיזור הזה חלה בתקופה האחרונה, תודות לתיעוש האיזור והפיכתו למרכז למלאכה, למסחר ולתעשיה, וכן תודות למכרות הפחם שהתרכזו בזגלמביה שסיפקו את הפחם לפולין כולה. והרי דוגמה להתפתחות קהלת בנדין, הגדולה והוותיקה שבקהלות האיזור:

השנה	מספרי יהודים בבנדין: כלל התושבים	יהודים	אחוז היהודים
1798	1200	300	25
1835	2500	1200	48·6
1855	3350	2240	68·0
1897	13550	10839	80·0
1921	30000	18210	60·0
1931	50000	24000	44·0
1939	60000	27000	45·0

בלט עוד יותר גידולה של קהלת סוסנוביץ, השניה בגודלה בין קהלות ישראל בזגלמביה.

השנה	מספר היהודים בסוסנוביץ: כלל התושבים	יהודים	אחוז היהודים
1897	6700	604	9·0
1921	43·260	9300	21·5
1931	84·910	14·800	17·4
1939	110·000	19·000	17·2

קהלות ישראל בזגלמביה, ששגשגו במיוחד בתקופה האחרונה שלפני חורבן פולין, נכבשו במהירות על־ידי הקלגסים הנאציים כבר בימים הראשונים למלחמת־הדמים. בנדין וסוסנוביץ נפלו לידי האויב כמעט ללא מאבק מצד הפולנים.

כבר למחרת הכיבוש החלו הכובשים הנאציים במעשי־הרצח ובשפיכת דמם של יהודי בנדין. 2 יהודים ניתלו ולמחרת היום ניתלה יהודי נוסף.

מספר ימים לאחר מכן הציתו הנאצים בעזרת פולנים את בית־הכנסת הגדול. כמה יהודים, וביניהם ר' יחזקאל שלזינגר וחתנו ר' יחזקאל קאן, השליכו את נפשם מגג כדי להציל את ספרי־התורה. הרוצחים הנאציים תפסו אותם והשליכום לתוך האש שאחזה ב־50 בתים יהודיים בסביבה. הקלגסים לא הרשו ליהודים, דרי הבתים, להציל



יהודי פולין — בתמונה : חייט מקוטנה בעבודתו.
פוילישע אידן — אויפן בילד : א קוטנער שניידער.

אידן און זיי זיינען געשטעלט געווארן אויסערן געזעץ. אידישע געשעפטן זיינען קאנפיסקירט געווארן און אידישע הייזער זיינען צוגעוויבט געווארן. דער דייטשער פעבל האט אויסגעלאזט זיין גאנצן כעס אויף יעדן אידן וועלכן זיי האבן געטראפן אין וועג. עס איז געווען קלאר אז די טעג פון די אידן אין דער הויפט שטאט פון שלעזיע, זיינען געציילט.

שלעזיע איז צוקאאפטירט געווארן צום דייטשן רייך, אזוי אז די נירענבערגער גזעזען זיינען דארט געווען גילטיק שוין אין ערשטן טאג נאך דער אקופאציע. די אידן איז געווען פארבאטן זיך צו פארנעמען מיט האנדל און אינדוסטריע, זיי האבן ניט געטארט זיין קיין אנגעשטעלטע און זיך ניט געטארט ווייזן אין עפענטלעכע פלעצער. אידישע דאקטוירים און אדוואקאטן איז פארבאטן געווארן זיך צו פארנעמען מיט זייער פאך. די שולן זיינען פארמאכט געווארן און די ספרי תורה זיינען גשענדעט און פארברענט געווארן. דאס לעבן פון די אידן איז פארוואנדלט געווארן אין א בלוטיקן גיהינום. די אידן זיינען אנטלאפן געווארן פון דארט קוים מיטן לעבן. און אין א קורצע צייט איז קאטאוויץ געבליבן „יודענריין".

די 4000 ביליצער אידן האבן פארלאזן זייער שטאט נאך איידער די דייטשן זיינען אריין אהין. ס'רוב פון דער יונגער קהלה זיינען געווען פאבריקאנטן און רייכע סוחרים וועלכע האבן די לעצטע יארן פאר דער קאטאסטראפע שטארק געליטן פון אנטיסעמיטישע פאגראמען. ענגוי א יאר פאר דער מלחמה, האט אויסגעבראכן אין שטאט א פאגראם צוליב א קריג צווישן א אידן און א ניט אידן. אויך דאן האבן ס'רוב אידן פארלאזט די שטאט. שטארקע אנטיסעמיטישע געפילן האבן זיך געפילט אין שטאט במשך פון דער גאנצער צייט און די ביליצער אידן האבן געוואוסט וואס עס ערווארט זיי אויב די שטאט וועט איינגענומען ווערן דורך די דייטשן.

דאס איז געווען נאך א גאנץ יונגע קהלה, סך הכל א פאר קורצע יאר האט זי געבליט, פול מיט לעבן און אינטענסיוויטעט. דארט האט זיך קאנצענטרירט א ארטאדאקסישע מאסע און עס זיינען אויפגעשטעלט געווארן מוסטער־אינסטיטוציעס. נאקעט און בארוועס האבן די ביליצער אידן פארלאזט זייער שטאט און זייער גאנצער פארמעגן איז צוגעוויבט געווארן. אידישע אונטערנעמונגען זיינען גלייך איבערגעגעבן געווארן אין דייטשע הענט און אידישע הייזער זיינען צוגעוויבט געווארן. אזוי איז געווען דער גורל פון די איבעריקע קהלות אין שלעזיע.

געציילטע וואכן נאך דער נאצישער אקופאציע זיינען ענטגילטיק פארניכטעט געווארן אלע אידישע קהלות אין דעם געגנט און ער איז געווארן א ריין דייטשער געגנט. ס'רוב ארטיקע פאליאקן האט מען אויך פארטריבן און מען האט זיי ניט געלאזן אנטייל נעמען אין דער רויב אקציע. אויך דא האבן זיך די נאציס באמיט אפצווישן יעדן זכר פון אמאליקן בליענדיקן אידישן לעבן. שולן זיינען פארוואנדלט געווארן אין שפייכלערס אדער זאלן פאר דייטשע צוועקן. די אידישע בית־עלמין'ס זיינען געשענדעט געווארן, די מגן־דוד'ס זיינען ארונטערגריסן און פארניכטעט געווארן.

און עס איז אפגעמעקט געווארן יעדער זכר פון בליענדיקן אידישן ישוב אין שלעזיע.

דער חורבן פון די אידישע קהלות אין קיעלצער קרייז

מער ווי דרייהונדערט טויזנט אידן האבן געלעבט צושפרייט איבער די כמעט טויזנט שטעט, שטעטלעך, דערפער און פאלווארקעס אין דער לענג און אין דער בריים פון קיעלצער קרייז. א טייל — אין אלטע הערליכע קהלות ווי אשטייגער אפטע, צויזמיר, אולקאש אדער פינטשעוו, חענטשין, שיל־דאוו אדער וואידיסלאוו, און א טייל — אין אנדערע יונגע אדער אלטע בליענדיקע און שטענדיק וואקסענדיקע־קהלות. ווי צ.ב.ש.: קיעלץ, טשענסטאכאוו, בענדין, ראדאם, סאס־נאוויעץ און קינסק. א.א.

אור־אלט זיינען געווען די אידישע ישובים אין קיעלצער געגנט. צווישן די 29 הויפט קהלות אין דער צייט פון „ועד ארבע הארצות", זיינען 7 געווען אין קיעלצער קרייז. אין יענער תקופה האבן די אידן נאך ניט געטארט וואינען אין קיעלץ און אין ראדאם און אפילו אין די ערשטער וואו זיי האבן שוין יא געמעגט וואינען — זיינען זיי געווען ארום־געגומען מיט זייער אסאך באגרענעצונגען.

א טייל פון די אידישע ישובים אין קיעלצער געגנט איז אריינגעפאלן אין די הענט פון די נאצישע מערדער, שוין אין די ערשטע טעג פון דער מלחמה, די מערב־דיקע טיילן פונ'ם געגנט, זאגלעמביע פון טשענסטאכאווער קרייז — זיינען איינגענומען געווארן שוין אין דער ערשטער וואך פון דער מלחמה. און תאטש אין די ערשטע טעג זיינען ניט פאר־עקומען אין קיעלצער געגנט קיין מאסן הריגות, ווי אין אנדערע געגנטן, האט זיך פונדעסטוועגן אויך דא געגאסן יעדן טאג אידיש בלוט ווי וואסער, און עס איז ניט געווען קיין איין אידישער ישוב וואס האט ניט געגעבן זיין בלוטיקן טייל און דער גרויסער עקידה שוין אין די ערשטע טעג. עס זיינען אפילו געווען קהלות און ישובים אין דעם געגנט וואס האבן אממערסטן געליטן דוקא אין די ערשטע טעג.

אין קיעלצער געגנט האבן קיין דייטשן כמעט ווי ניט



יהודי פולין — בתמונה: עניים וזקנים מתחממים ליד תנור בית המדרש בלובלין. / פוילישע איידן — אויפן בילד: ארמעלייט און זקנים ווארימען זיך ביים אויוון אין א לובלינער בית מדרש.

עצמם, והם חזרו והפילו חלק מהם לתוך לשונות־האש שפרצו מהבנינים. כמה מאות יהודים נשרפו חיים ורק כ־60 מהם זוהו לפני שנקברו בקבר־אחים גדול.

מיד לאחר מכן, בעוד ובני הקהלה הגדולה והמפוארת עומדים מיותמים והמומים, התנפלו הנאצים על בית ברחוב פילסודסקי 17, הוציאו משם את כל הגברים והם נורו במקום. כל נימוק לא ניתן למעשה הרצח. נמסרה רק הודעה שעל יהודי העיר לשלם קנס של 5 ק"ג זהב ו־20 ק"ג כסף. כשהיהודים לא סיפקו את המכסה הקצובה בזמן הנקוב, נאסרו 120 בני־ערובה אשר עונו קשות.

הקהלה המעטירה אשר בבנדין הפכה להיות ישוב משועבד של נידונים לכליה. ב־3 בספטמבר השתלטו הקלגסים הנאצים על העיר, הפכו את חיי היהודים לגיהינום עלי־אדמות, עד שהקהלה הדוויה והנאנקת חוסלה ביום א' באלול תש"ג.

סוסנוביץ, הגדולה בערי זגלמביה, נכבשה על־ידי הגרמנים ביום השני, 4 בספטמבר. מיד הוחל במעשי שוד וביזה נגד היהודים. עשרות יהודים נטבחו בטענה כי נמצאו בסביבה גרמנים שנהרגו כאילו בידי יהודים או באשמתם. יהודים נחטפו לעבודת כפיה, מלווה בעינויים אכזריים. היו מהם שניתלו בכיכרות המרכזיות במגמה לזרוע פחד ובהלה בלב האוכלוסיה היהודית. היהודים אולצו לענוד אות־קלון, רכושם הוחרם, כל זכויותיהם נשללו ודמם נעשה הפקר.

חיי־גיהינום אלו, באמצעות הגיטו ועינויים אחרים, נמשכו עד ליום כ"ט בתמוז תש"ב. אז החלה האקציה הגדולה והאחרונה לחיסול יהודי סוסנוביץ שנסתיימה בשלהי חודש טבת תש"ג, ומאז נהפכה סוסנוביץ ל"יודענריין".

לא שפר גורלן של יתר הקהלות היהודיות, הקטנות יותר בזגלמביה. באכזריות ללא־דוגמה השתלטו הנאצים על חיי־היהודים, הפכו אותם לצללים חיים, תוך סבל ללא־גבול. עוד בטרם עלה הכורת על קהלות בנדין וסוסנוביץ, נהרסו לחלוטין הקהלות הקטנות בזגלמביה.

קהלת צנסטכוב במצור ובמצוק

כקהלת סוסנוביץ, היתה גם קהלת צנסטכוב היפה, צעירה לימים. מישוב קטן בימי ועד ד' הארצות הגיעה למעמד של קהלה פורחת ומשגשגת. עולת־ימים היתה לעומת קהלות ישראל העתיקות בסביבה הקרובה והרחוקה, אולם התפתחה בצעדי־ענק, בד בבד עם התפתחותה של העיר.

והרי התפתחותה במספרים:

התפתחות הקהלה בצנסטכוב

השנה	יהודים	כלל התושבים	אחוז היהודים
1808	495	8200	6·0
1897	12000	54000	22·2
1931	25588	127900	20·0
1939	27400	137000	20·0

את צנסטכוב כבשו הקלגסים הנאציים ביום הראשון, 3 בספטמבר, יומיים אחרי פרוץ המלחמה. ביום הראשון להופעתם של החיילים הנאציים, התנהגו הללו בהתאפקות מסויימת, לא שדדו ולא רצחו יהודים, וחלק מהם אף שילם בכסף עבור קניותיו בחנויות, והיו גם כאלה אשר חילקו סוכריות לילדים. למחרת, ביום השני, כאשר מספר יהודים ניסו לפתוח את החנויות מתוך ארגעה יחסית, נשמעו לפתע יריות ברחובות הראשיים של העיר. תוך חמש דקות נתמלאו המדריכות בגוויות־אדם, בעיקר יהודים. בהלה איומה אחזה את תושבי צנסטכוב, וכמובן, בעיקר את היהודים. נפלה אימה נוראה על תושבי העיר היפה והמשגשגת.

למחרת, ביום השלישי, פירסמה מפקדת הכיבוש הגרמנית, כי על כל יהודי המקום להופיע ברחובות כשידיהם מורמות למעלה. רבים נבהלו והופיעו, והם נאסרו ועונו קשות. בימים הללו החל השוד הגדול של יהודי העיר. החיילים הנאציים פשטו על־פני חנויות היהודים ושדדו מכל הבא ליד. רבים נפצעו אגב פעולות־השוד. הבהלה הגדולה שהשתררה בעיר אחרי הטבח האיום גרמה להשתקת כל העבודה. מיד הורגש רעב ללחם ולמצרכי־מזון אחרים. וכאשר המאפיות החלו שוב לספק לחם, הזדנבו תורים ארוכים ליד פתחיהן. החיילים הנאציים הופיעו כדי



יהודי פולין — בתמונה: זקן בודד, לומד בבית כנסת עתיק בלובלין. / פוילישע אידן — אויפן בילד: א אלטער איד לערנט אין א לובלינער שוהל.

געווינט אויסער געפיילטע אין זאגלעמביע. דאס איז פאקטיש געווען צום גונסטן פון די ארטיקע אידן, ווייניקסטנס אין אנהויב פון דער מלחמה און פון דער נאצישער אקופאציע. אבער מיט דער צייט האבן גרויסע טיילן פון דער פוילישער באפעלקערונג, זיך אנגעהויבן צו חנדלען צו די דייטשן וועלנדיק זיי געפעלן וועלן דורך הרגענען אידן. די אויסזיכטן צו באקומען געגזל־טן אידישן פארמעגן, האט אויפגערייצט זייער אסאך פאליאקן פון דעם געגנט מער ווי פון אנדערע געגנטן. פאקטיש זיינען עטליכע אידן געהרגעט געווארן דורך פוילישע פויערן אין דעם געגנט, נאך איידער די דייטשן האבן אקופירט דעם געגנט, בעיקר זיינען עס געווען פויערן אין די דערפער, אממערסטן אויסגעצייכנט ביים אידן־מארד האבן זיך די פויערן פון קינסקער געגנט, דוקא די וועלכע האבן פאר דער מלחמה געצויגן זייער חיונה פון אידן און צווישן זיי זיינען געווען אזוינע, וואס זיינען אפילו רייך געווארן פון אידן.

חאטש די קאטוילישע גייסטליכקייט אין גאנץ פוילן האט ניט געפעלט קיין אנטיסעמיטיזם, האבן זיך אבער די גלחים אין קיעלצער געגנט ספעציעל זיך אויסגעצייכנט מיט זייער שנאת ישראל. אלס בעסטער באוויז פאר דער גוואלדיקער שנאה צו אידן מצד די קיעלצער פאליאקן קען דינען דער פאקט, וואס דארט איז פארגעקומען דער בארימטער בלוטיקער פאגראם שוין נאכן פאלן פון נאצישן רעזשים, וועו עס האט שוין עקזיסטירט דאס דעמאקראטישע פוילן.

אויב מען זאל זוכן ספעציעלע סיבות פאר דעם שטארקערן אנטיסעמיטיזם אין דעם געגנט מער ווי אין אנדערע — קען מען ניט געפינען. ניט די אידן פון קיעלצער קרייז זיינען געווען די רייכסטע, און ניט זיי האבן פארנומען קיין ספעציעלן ארט. זיי האבן זיך ניט אריסגערוקט ספעציעל צווישן די פאליאקן. מערסטנטייל פון זיי זיינען געווען פרומע אידן וועלכע האבן געלעבט אין זייער באשיידענער, איינגעשלאסענער וועלט.

די אידן פון קיעלצער געגנט האבן געליטן ניט ווייל זיי זיינען געווען רייך אדער אויסנוצערס, קאנקורענטן אדער סתם געמאכט ענג וועמען עס איז, ניין, זיי האבן געליטן נאר ווייל זיי זיינען געווען אידן און זיי זיינען געפאלן ווי אידן.

דאס אקופירן פון זאגלעמביע

דער זאגלעמביער קרייז וואס ליגט מזרח'דיק פון קיעלצער געגנט, האט ארומגענומען 12 אידישע קהלות און ישובים. די גרעסטע און עלטסטע אידישע קהלה פון זאגלעמביע איז געווען בעזדין, וועלכע האט געציילט 27 טויזנט אידישע נפשות און איז אלט געווען קרוב צו 700 יאר. נאך איר זיינען געקומען די קהלות: סאסנאוויעץ (19 טויזנט אידן), דאמבראווע (4000 אידן), זומבקאוויעץ (3000 אידן), סטשעמשיץ (2700 אידן), מונדזשעיאוו (2100 אידן), טשאלאנדזש (1800), ליגישא (1600), גוינאג (600), גראוויצע (400), ניווקא (300), און דאנדאנאווקא מיט 200 אידישע נפשות.

דער אידישער ישוב אין זאגלעמביע האט הינטער זיך א געשיכטע פון 900 יאר. פריער האבן זיך די אידן פארנומען מיט לאנדווירטשאפט אבער במשך דער צייט זיינען זיי געווארן סוחרים, קראבעלניקעס א־א.

די ענטוויקלונג איז בעיקר פארגעקומען אין דער לעצטער תקופה. א דאנק דאס אינדוסטריאליזירונג פון דעם געגנט און דאס פארוואנדלען אים אין א צענטער פון האנדל, אינדוסטריע און ווערקשטאט, ווי אויך א דאנק די קויל שאכטן וואס זיינען געווען קאנצענטרירט אין זאגלעמביע און וועלכע האבן גלייפערט קויל פאר גאנץ פוילן.

די פאלגענדע טאבעלע באוויזט די ענטוויקלונג פון דער בעזדינער קהלה, די גרעסטע און עלטסטע קהלה פונ'ם געגנט:

די צאל פון די אידן אין בעזדין

יאר	אלג. צאל איינוואוינער	אידן	% אידן
1798	1,200	300	25
1835	2,500	1,200	48,6
1855	3,350	2,240	68,0
1897	13,550	10839	80,0
1921	30,000	18,210	60,0
1931	50,000	24,000	44,0
1939	60,000	27,000	45,0

נאך בולט'ער איז געווען דאס פונאנדערוואקסן זיך פון דער דאר סאסנאווצער קהלה, די צוויי־גרעסטע פון די אידישע קהלות אין זאגלעמביע:

די צאל פון די אידן אין סאסנאוויעץ

יאר	אלג. צאל פון דער באפעלקערונג	אידן	% אידן
1897	6,700	604	9,0
1921	43,260	9,500	21,5
1931	84,910	14,800	17,4
1939	110,000	19,000	17,2

די אידישע קהלות פון זאגלעמביע וואס האבן אזוי געבליט ספעציעל אין דער לעצטער תקופה פון פאר דער מלחמה, זיינען שנעל אקופירט געווארן דורך די מערדערישע האדעס שוין אין די ערשטע טעג פון דער בלוטיקער מלחמה. בעזדין



יהודי פולין — בתמונה: ישישה מדליקה נרות שבת.
פוילישע איידן — אויפן בילד: א אלטע פרוי צינדט ליכט לכבוד שבת.

„להשליט סדר", הוציאו יהודים מהתורים וירו בהם ללא חשך.

קנס של 750000 זהובים הוטל על יהודי העיר כ„עונש" על „המהומות שערכו בעיר". כעבור יום, כשהסכום הדרוש לא הועבר לגרמנים על־ידי בני־הקהלה השדודים, נאסרו מספר יהודים כבני־ערובה להבטחת תשלום הסכום הנדרש. באותם ימים החלו הגרמנים לחטוף יהודים לעבודה, ובשעות שלפני־הצהרים לא יכול היה יהודי לעבור ברחובות העיר מבלי שייתפס על־ידי חיילים גרמניים שארבו להם בקרנות־הרחובות. הנחטפים הובלו למקומות שונים, ורבים מהם הוכו באכזריות או הועבדו בפרך. אחרים נאלצו לסחוב אבנים ומשאות כבדים הלוך ושוב, סתם כך להנאת המענים הסאדיסטיים.

האוכלוסיה הפולנית של צנסטכוב, שלא הצטיינה מעולם ביחס אנושי ליהודים, שיתפה פעולה עם הכובשים האכזריים נגד היהודים. הם שלחו ידם בשוד הרכוש היהודי ועזרו לנאצים בדיכוי היהודים. הנוער הפולני התנכל ליהודים ברחובות העיר מתוך סאדיזם שלא נפל מזה של הנאצים. מבודדים, עשוקים מכל וכל, כשהם מחוץ ומעבר לכל חוק, מופקרים ליצרי־האכזר של הרוצחים הגרמניים, נכנסו יהודי צנסטכוב לתקופת־הדמים האיומה.

כל המוסדות של יהודי צנסטכוב חוסלו. בתי־הספר נסגרו ומפעלי־התעשיה הוחרמו, רק מועצת היהודים שפעלה במקום הקהלה היהודית, הורשתה לבצע את הפעולות הציבוריות החיוניות תחת פיקוחם של הכובשים האכזריים. כ־5000 פליטים יהודיים מגורשי הסביבה הקרובה והרחוקה קיבלו קורת־גג לראשם על־ידי יהודי העיר, אשר גם בצרתם ובסבלותם, לא נמנעו מלהגיש יד־אחים לעזרת הפליטים.

יסורי־איוב עברו על יהודי צנסטכוב בימי שלטון הנאצים, ועל כך יסופר בספר „קהלות מחוז קילץ" אשר במגילה זו.

כיבוש קהלת קילץ

עתיקת לימים היתה קהילת קילץ, אולם צעירה מאד ברוחה. עוד בשנת 1935 נתן המלך הפולני זיגמונד הראשון פריבילגיה לתושבי קילץ הנוצריים, לפיה יש להם רשות לסגור את שערי העיר בפני היהודים. הם ניצלו רשות זו ואסרו על היהודים לגור בתחומי העיר, עתירת־הכנסיות. בשנת 1761 חידש הבישוף של קראקא את האיסור. אחרי התקוממות הפולנים נגד שלטונות רוסיה הצאריסטית, שהשתלטו על פולין בשנת 1832, החלו היהודים לעשות מאמצים רציניים לביטול האיסור. השתדלותם נשאה פרי. היהודים, תושבי כפרי־הסביבה, התחילו להתיישב במקום, אולם כעבור שנים מספר הצליחה הכמורה הנוצרית שוב לחדש את האיסור, ובשנת 1847, היא שנת תר"ז, שוב גורשו היהודים מהעיר, אך בכל זאת נשארו במקום יהודים בודדים באורח בלתי־חוקי.

רק לאחר המרד הפולני השני נגד שלטונות רוסיה הצאריסטית, בשנת 1863, (תרכ"ג), הותרה רשמית ישיבת היהודים בקילץ. למעשה נוסדה קהלת קילץ בשנת 1870 (תר"ל), ומאז התפתחה העיר בממדים רציניים. מעיירה קטנה ושקטה הפכה להיות עיר ראשית ולמחוז במרכזה של פולין.

על תהליך התפתחות זה, מעידה הטבלה דלהלן:

מספרי היהודים בקילץ

השנה	מספר היהודים	כלל התושבים	אחוז היהודים
1852	101	3639	2·8
1873	974	7410	13·0
1882	2659	9400	28·3
1897	6399	18210	35·15
1909	11206	34800	32·5
1921	15530	47700	32·6
1939	23000	62100	37·0

קילץ הפכה לעיר תעשייתית, וזאת, תודות ליהודי העיר שהיו חלוצי המסחר והתעשייה במקום. בשנת 1921 היו

און סאסנאוויעץ זיינען געפאלן כמעט אן ווידערשטאנד מצד די פאליאקן.

שוין אויף מארגן נאך דער אקופאציע האבן די נאצישע אקופאנטן אנגעהויבן זייער בלוטיקן טעראר פארגיסענדיק גלייך אידיש בלוט. צוויי אידן זיינען אויפגעהאנגען געווארן און אויף מארגן האט מען אויפגעהאנגען נאך א אידן. אין עטליכע טעג ארום האבן די נאציס, מיט דער הילף פון ארטיקע פאליאקן אונטערגעצונדן די גרויסע שול. עטליכע אידן, צווישן זיי ר' יחיאל שלעזינגער און זיין איידעם ר' יחזקאל קאן, האבן ניט קוקענדיק אויף דער געפאר זיך געווארפן ראטעווען די ספרי תורה, אבער די מערדער האבן זיי געכאפט און זיי אריינגעשליידערט אין די פלאמען וועלכע האבן שוין ארומגענומען 50 אידישע הייזער. די באנדיטן האבן ניט ערלויבט די איינוואינער פון די הייזער, זיך צו ראטעווען און האבן מיט די אייגענע הענט אריינגעווארפן צוריק אין די פלאמען די אידן וואס זיינען אנטלאפן פון פייער. עטליכע הונדערט אידן זיינען דאן לעבעדיק פאר־ברענט געווארן. אינ'ם גרויסן ברודער קבר האט מען געקענט דערקענען נאר 60 צווישן זיי.

גלייך נאך דעם, נאך איידער די באנומענע און פאריתומ'טע אידן פון דער גרויסער און שיינער קהלה זיינען געקומען צו זיך, האבן די נאציס באפאלן א הויז אויף פילסודסקי גאס 17, ארויסגענומען פון דארט אלע מענער און האבן זיי אויסגעשאסן אויפן פלאץ אן א שום אויסרייד. דאגעגן איז געגעבן געווארן א באפעל אז די אידן דארפן באצאלן א קאנטריבוציע פון 5 קילא גאלד און 20 קילא זילבער. און ווען די אידן האבן ניט צוגעשטעלט צו דער צייט די קאנטריבוציע, זיינען ארעסטירט געווארן 120 ערב'ניקעס וועלכע מען האט שווער געפייניקט.

די שיינע בענדינער קהלה איז פארוואנדלט געווארן אין א פארקנעכטעטן ישוב וואס איז פארמשפט צו אונטערגאנג. דעם דריטן סעפטעמבער האבן די באנדיטן איינגענומען דער שטאט און האבן גלייך פארוואנדלט דאס לעבן פון די דאר־טיקע אידן אין א גיהנום אויף דער וועלט. ביז די פארפיי־ניקטע און צווייטאקטע קהלה איז אפגעווישט געווארן דעם ערשטן טאג אין אלול, תש"ג.

סאסנאוויעץ, די גרעסטע שטאט אין זאגלעמביע, איז איינגענומען געווארן אויף מארגן, דעם 4־טן סעפטעמבער. און באלד האט זיך אנגעהויבן די רויב אקציע געגן די אידן. צענדליקער אידן זיינען אויסגעהרגעט געווארן אונטערן אויסרייד אז אין זייער געגנט האט מען געפונען דערמאר־דעטע דייטשן וועלכע זיינען כלומר'שט געהרגעט געווארן דורך זיי אדער זיי זיינען געווען מיטשולדיק אין זייער טויט. אידן זיינען געכאפט געווארן אויף שווערע ארבעט באגלייט מיט גרויזאמע פייניקונגען. מאנכע פון זיי זיינען געהאנגען געווארן אויף עפענטליכע פלעצער מיט דער כוונה צו פאר־שפרייטן שרעק און אימה ביי דער אידישער באפעלקערונג. מען האט גינויט די אידן אנצוטאן א שאנד־פלעק, זייער פארמעגן איז קאנפעסקירט געווארן, זייערע רעכט האבן זיי פארלארן און זייער בלוט איז געווארן הפקר.

דער דאזיקער גיהנום־לעבן מיט דער הילף פון געטא און אנדערע עינויים, האט זיך געצויגן ביז כ"ט תמוז תש"ב.



יהודי פולין — בתמונה: תלמידות "בית יעקב" בלאסק בימי אושרן. / פוילישע אידן — אויפן בילד: שולערינס פון א לאסקער "בית יעקב" שולע אין די "גוטע צייטן".

אין דעם טעג האט זיך אנגעהויבן די גרויסע און לעצטע אקציע פון פארניכטונג פון די סאסנאווצער אידן, וועלכע איז פארענדיקט געווארן ענדע טבת תש"ג. דאן איז סאס־נאוויעץ געווארן „יודענריין".

ניט בעסער איז געווען דער גורל פון די אנדערע, גרעסערע און קלענערע קהלות פון זאגלעמביע. מיט א ביישפיללאזער גרויזאמקייט האבן די נאציס באהערשט דאס לעבן פון די אידן, האבן זיי פארוואנדלט אין לעבעדיקע שאטענס דורך אומאויפהערליכן פיין. נאך איידער עס זיינען פארטיליקט געווארן די קהלות פון סאסנאוויעץ און בענדין זיינען אינ־גאנצן פארניכטעט געווארן די קלענערע קהלות אין זאג־לעמביע.

די טעשענסטאכאווער קהלה אין פיין און גרויל

אזוי ווי סאסנאוויעץ איז אויך די טשענסטאכאווער שיינע קהלה געווען נאך יונג. פון א קלייניקן ישוב אין דער תקופה פון „ועד ארבע הארצות" — איז זי געווארן א שיינע, בליענדיקע קהלה. לגבי אנדערע נאענטע און ווייטערע קהלות אין דעם געגענט איז זי נאך געווען יונג, אבער זי האט זיך ענטוויקלט מיט ריזן־שריט צוזאמען מיט דער ענטוויקלונג פון דער שטאט.

איר ענטוויקלונג אין ציפערן

יאר	צאל אידן	אלג. איינוואינער	% אידן
1808	495	8,200	6,0
1897	12,000	54,000	22,2
1931	25,588	127,900	20,0
1939	27,400	137,000	20,0

טשענסטאכאוו איז איינגענומען געווארן דעם 3־טן סעפ־טעמבער. צוויי טעג נאכן אויסברוך פון קריג. דעם ערשטן טאג האבן די נאצישע סאלדאטן זיך געפירט מער־ווייניקער מענשליך. זיי האבן ניט געהרגעט און ניט גערויבט קיין אידן און אנדערע האבן אפילו באצאלט איינקויפענדיק אין די געשעפטן, געווען אפילו אזוינע וואס האבן געטיילט צוקער־לעך קינדער. דעם צווייטן טאג, ווען עטליכע אידן האבן געפרוווט עפענען די געשעפטן, עטוואס בארואיקט פון דער באנעמונג מצד די נאציס, האט זיך פלוצלונג דערהערט א שיסעריי אין די הויפט־גאסן, במשך פון פינף מינוט זיינען

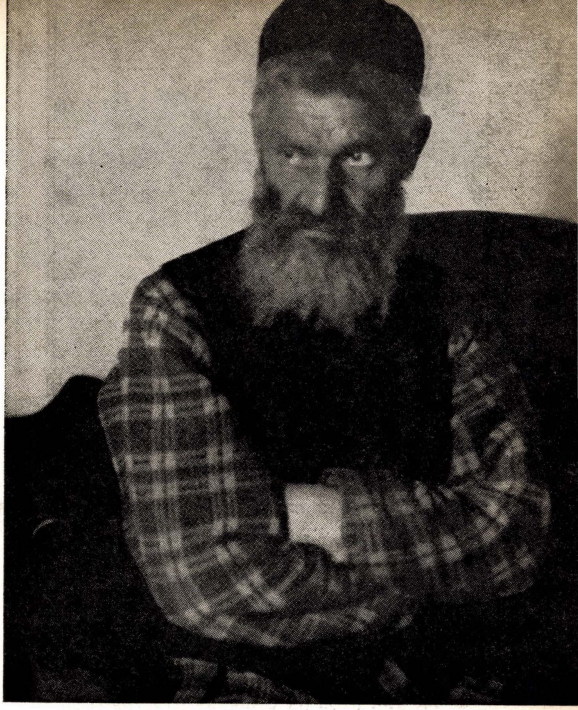

יהודי פולין — בתמונה: כובען נח מעמלו.
פוליציית אידן — אויפן בילד: א היטלר־מאכער.

633 מפעלי תעשיה בעיר בידי יהודים, ואלו היו, למעשה, הרוב המכריע של מפעלי התעשיה במקום.

קהלת קילץ התפתחה בצעדי־ענק, הפכה למרכז לתורה וחסידות ולפעילות ציבורית יהודית. אדמורי"ם קבעו את בתי־המדרש שלהם במקום ומוסדות־פאר הוקמו ע"י יהודי העיר. קהלה זו, ברובה הגדול, נאמנה היתה למקור מחצבתה ופיתחה חיים יהודיים למופת.

קילץ לא סבלה הרבה מהפצצות הגרמניות עם פרוץ המלחמה. אלפי יהודים מהסביבה הקרובה והרחוקה היו בעיר כשנכבשה ע"י הגרמנים ביום 4 בספטמבר. לעת זו נמצאו במקום 30 אלף נפש מישראל בערך, מהם 23 אלף תושבים ו־7 אלפים פליטים.

באורח יחסי לקהלות אחרות, לא סבלה קילץ בימים הראשונים בצורה כה חמורה. רציחות בסיטונות לא נערכו ע"י הנאצים, אולם יחד עם זאת הטילו הנאצים על יהודי המקום את חוקיהם האכזריים בכל מלוא חומרתם, והם דאגו יפה שהיהודים לא יעקפו את הגזירות והנגישות הרשמיות.

בני ערובה לרוב נלקחו ע"י הנאצים במטרה לאלץ את היהודים לקבל עליהם את הגזירות. עונשים קיבוציים לרוב, שהסתכמו בסכומים כספיים ענקיים, הוטלו על קהילת קילץ על כל חשד קל, מבוסס או בדוי, כי היהודים אינם ממלאים אחרי הפקודות הרשמיות.

צעירים נלקחו לעבודות־כפיה ללא תשלום; דירות רבות של יהודים הוחרמו על כל רהיטיהם ומטלטליהם. נאסר על יהודים לנהל בתי־מסחר, מלאכה או תעשיה. מונו קומיסארים נוצריים על הבתים הגדולים של היהודים אשר גבו את שכר־הדירה, אבל כספים אלו לא הועברו לבעליהם היהודיים. כל מלאי המזון שבבתי היהודים הוחרם בכוח. היהודים קופחו בצורה אכזרית בחלוקת־מזון. בגסות הוצאו היהודים מהתורים ללחם ולמצרכי מזון. הרעב ליווה בנאמנות את מסע־הדיכוי והפיל את חיתתו על יהודי קילץ.

בשלב הראשון של מסע־הדיכוי האכזרי, סבלו בעיקר יהודים חרדיים, עטורי זקן ופיאות. אלה היו מטרה לנגישותיהם הבסטיאליות של חיילי הס. ס. שהתעללו בהם בצורה אכזרית. הנוער הפולני במקום השתתף מתוך צהלה גדולה בהתפרעויות הפראיות הללו ונתן את ידו לנאצים בדיכוי יהודי המקום. אחרי שבועות מספר החלו גם ברצח יהודים בודדים, ועד 15 יהודים נטבחו על לא עוול בכפם בתקופה הראשונה לשואה.

תקופת־האימים הגיעה לקהלת קילץ. גיטו יהודים הוקם במקום, שהתקיים עד לחיסולה, ולאחריו חוסלה הקהלה המשגשגת. רק קומץ של עובדי כפיה במחנה העבודה שרד ונשאר.

גם על האודים המוצלים מאש עברו פרעות־דמים שבוצעו בידי הפולנים אחרי מפלת הנאצים — ועל זה בספר אחר של „מגילת פולין".

חסול קהלת ראדום

מישוב קטן בימי ועד ארבע הארצות הפכה קהלת ראדום לעיר ואם בישראל עד לתקופת פרוץ השואה. היתה זו אחת הקהלות הגדולות והחשובות בפולין, מרכז למסחר ולתעשיה, לפעילות ציבורית ולחיי־תורה.

ראדום, אשר בימי השלטון הצאריסטי היתה עיר פלך ראשית, הפכה לעיר גלילית במחוז קילץ בימי שלטונה של פולין העצמאית. ידעה קהלת ראדום חיי־דת וציבור מאורגנים ומסודרים יפה, מרכז של חסידים וחסידות. תודות לעמלם של יהודי העיר התפתחה בעיר ובסביבתה תעשייה רצינית כבדה ורבת־ענפים שהיתה בבעלות יהודית עד לפרוץ המלחמה. מסיבה זו הפכה העיר מטרה להפצצות הגרמנים שהרעישו את ראדום וסביבתה שמונה ימים, כך שרובם של תושבי העיר ברחו לכפרים מרוחקים.

ביום 8 בספטמבר, כ"ו באלול תרצ"ט, כבשו הקלגסים הנאציים את העיר ומיד החלו לגלות את צמאון־הדמים הלוהט שלהם.

מבצע שוד הרכוש היהודי החל מיד עם היום הראשון להופעת הקגלסים במקום. בקשיחות אכזרית ניתך גל של גזירות על יהודי העיר, אשר מנו יחד עם הפליטים מהמחוזות המערביים, כשלושים אלף נפש ויותר.

נאסר על היהודים לעבור ברחוב הראשי של העיר, ומאידך, חוייבו לפתוח את חנויותיהם ועסקיהם בימי שבת ומועד. מועצת הזקנים של היהודים, שהוקמה ע"י הגיסטפו במקום הקהלה, נאלצה לספק חנם אין כסף, מיטות ומזרונים עבור הגרמנים. הסדנאות ובתי־המלאכה היהודיים אולצו לעבוד עבור הנאצים ללא כל תשלום, ואילו

די טראטוארן פול געווארן מיט מענשליכע קערפערס — בעיקר אידן. א גוואלדיקע שרעק האט ארומגעכאפט די טשענסטאכאווער איינוואינער און פארשטייט זיך אז די גרעסטע שרעק איז געפאלן אויף די אידן.

אויפן דריטן טאג האט די דייטשע אקופאציע מאכט פאר־עפענטליכט א מעלדונג, אז אלע ארטיקע אידן מוזן ארויס־גיין אויף די גאסן מיט געהויבענע הענט. א סאך האבן זיך דערשראקן און ארויסגעגאנגען, מען האט זיי גלייך ערעס־טירט און שוואר געפייניקט. אין די טעג האט זיך אנגע־הויבן דער גרויסער רויב פון די אידן. די נאצישע סאלדאטן האבן באפאלן די אידישע געשעפטן אין שטאט און ערויבט אלץ וואס עס האט זיך געמאכט אונטער די הענט, פאר־וואונדעניק דערביי פיל אידן. די גוואלדיקע פאניק וואס האט באהערשט די שטאט נאך דער ערשטער גרויזאמער שחיטה, האט אפגעשטעלט די גאנצע ארבייט אין שטאט. פארשטייט מען אז באלד האט מען דערפילט הונגער און נויט אין לעבנסמיטל. און ווען די בעקעריי־ען האבן ווידער אנגעהויבן באקן, האבן זיך געשאפן לאנגע ריי־ען ביי זייערע טירן. און די נאצישע סאלדאטן זיי־ינען געקומען כדי „איי־צופירן ארדענונג", האבן פשוט ארויסגעשלעפט פון דער ריי אבי ווע־לכע אידן און זיי דערשאסן סתם אזוי.

עס איז ארויפגעלייגט געווארן א געלט־שטראף פון 750 טויזנט זלאטע אויף די אידן פון שטאט, אלס „שטראף" פאר די „אומרוען וואס זיי האבן איינגעארדענט אין שטאט". אויף מארגן, ווען די געפאדערטע סומע איז ניט געליפערט געווארן צו די דייטשן דורך די שוין אזוי אויך אויסגערויבטע אידן, האט מען ארעסטירט א ביסל אידן אלס ערב־ניקעס ביז די געפאדערטע סומע וועט צוגעשטעלט ווערן. אין יענע טעג האבן די דייטשן אנגעהויבן כאפן אידן צו דער ארבעט, און אין די מארגן שעה־ן האט א איד ניט געקענט דורכ־גיין די גאס אז ער זאל ניט געכאפט ווערן דורך דייטשע סאלדאטן וועלכע האבן שוין געלויערט אויף אים אין די ווינקלען פון די גאסן. די געכאפטע פלעגן נעפירט ווערן אין פארשיידענע ערטער, א סאך פון זיי זיינען שרעקליך גע־שלאגן געווארן און האבן געארבעט די שווערסטע ארבייטן, אנדערע האט מען גענויט שלעפן גרויסע שטיינער און אנ־דערע שווערע משאות, סתם אזוי אהין און צוריק, צום פארגעניגן פון די נאצישע סאדיסטן.

די פוילישע באפעלקערונג פון טשענסטאכאוו, וועלכע האט זיך קיינמאל ניט אויסגעצייכנט מיט איר מענשליכער באציאונג צו אידן, האט מיטגעהאלפן די מערדערישע אקו־פאנטן געגן די אידן. זיי האבן געהאט א האנט אינ־ם רויב פון אידיש האב און גוטס און געהאלפן די נאצישע אונטער־דריקן די אידן. פוילישע יוגענט האט זיך איזדיעקעווען איבער אידן אין די גאסן מיט ניט קיין קלענערן סאדיזם ווי דער פון די נאצישע. בארויבט פון אלע זייטן, גענפינעדיק זיך אויסער יעדן נעזונד, הפקר פאר די גרויזאמע אינסטינקטן פון די דייטשע מערדער, זיינען די טשענסטאכאווער אידן אריין אין דער גרויזאמער, בלוטיקער תקופה.

אלע אידישע אינסטיטוציעס זיינען פארמאכט געווארן, די שולן — פארמאכט, די אונטערנעמונגען — קאנפיסקירט.



יהודי פולין — בתמונה: כתה של הישיבה ברויישא. ראש הישיבה משמיע את שיעורו. / פולישע אידן — אויפן בילד: א כתה פון דער ריישער ישיבה. דער ראש הישיבה לערנט א שיעור.

נאר דער אידן־ראט, וואס איז אויפגעשטאנען אויפן ארט פון דער אידישער קהלה, האט געמעגט אויספירן די לעבנס וויכטיגע געזעלשאפטליכע ארבייטן אונטערן אויפזיכט פון די גרויזאמע אקופאנטן. קרוב צו 5000 אידישע פליטים, וואס זיינען פארטריבן געווארן פון זייערע הייזער אין דער סביבה, האבן באקומען א דאך איבערן קאפ דורך די ארטיקע אידן, וועלכע האבן, טראץ זייערע אייגענע צרות און פיין, אלץ געטאן כדי צו העלפן זייערע פארטריבענע ברידער.

איוב'ס יסורים זיינען אדורך איבער די טשענסטאכאווער אידן אונטער די נאציס. און ווען דעם וועט דערציילט ווערן אין קאפיטל „קהלות אין קיעלצער געגנט" — פון דער מגילה.

די ענדע פון די קיעלצער קהלה

א אור־אלטע קהלה איז געווען קיעלץ, אבער זייער יונג אין גייסט. נאך אין יאר 1395, האט דער פוילישער קעניג זיגמונט 1, געגעבן די קריסטליכע איינוואינער פון שטאט די פריווילעגיע, אז זיי קענען פארמאכן די טויערן פון שטאט פאר די אידן. די קריסטן האבן עס אויסגענוצט און פאר־באטן די אידן צו וואינען אין דער קוליסטער־רייכער שטאט. אין יאר 1767 האט דער קראקאווער בישאף באנייט דעם פארבאט. נאכן פוילישן אויפשטאנד געגן דער צארישער מאכט, וועלכע האט באהערשט פוילן אין יאר 1832, האבן די אידן אנגעהויבן מאכן ערנסטע פוילן באמיאונגען מבטל צו מאכן דער גזירה און זייערע באמיאונגען האבן זיך איינגע־געבן. די אידן פון די ארומיקע דערפער האבן זיך אנגעהויבן באזעצן אין שטאט. אבער אין א פאר יאר ארום האט זיך איינגעגעבן דער קריסטליכער גייסטליכקייט באנייען ווידער דעם פארבאט און אין יאר תר"ז (1847), זיינען ווידער די אידן ארויסגעטריבן געווארן פון קיעלץ. פונדעסטוועגן זיינען דארט געבליבן געצייטלט אידן אויף א ניט לעגאלן וועג.

ערשט נאכן צווייטן פוילישן אויפשטאנד געגן צאר, אין יאר 1863 (תרכ"ג), איז אפיציעל ערלויבט געווארן די אידן צו וואינען אין קיעלץ. פאקטיש איז די קיעלצער קהלה געגרינדעט געווארן אין יאר תר"ל (1870), און פון דאן האט זיי זיך ענטוויקלט אין גרויסן פארעם. פון א קליינער שטע־

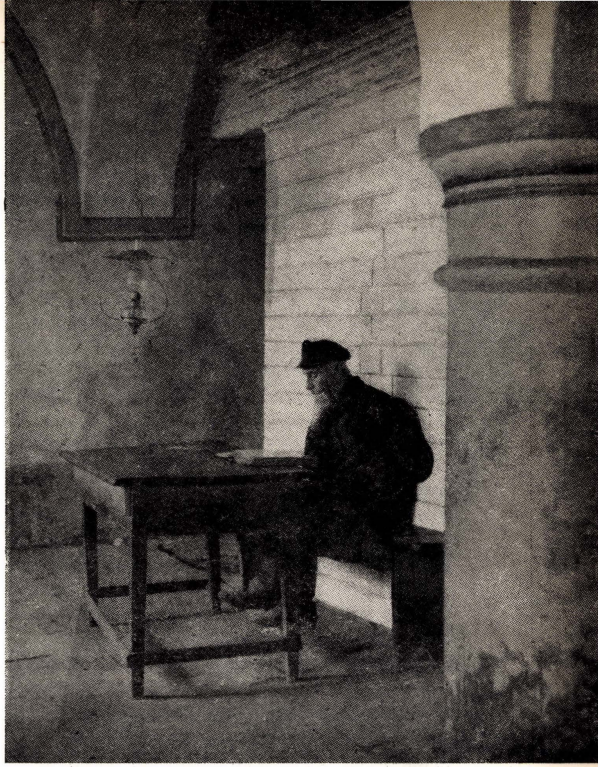

יהודי פולין — בתמונה: שמש בית כנסת עתיק שומר באמונה על מקום הקדוש. / פולישע אידן — אויפן בילד: א שמש פון א אלטער שוהל.

מלא ליצרים הסאדיסטיים שפעמו בהם. חלק מהיהודים הועבדו בעבודות־פרך קשות שלוו במכות אכזריות ואחרים עונו תוך התעללות להנאתם הסאדיסטית של הרוצחים. עובדי־כפיה אלו שוחררו רק לפנות־ערב, פצועים ושותתים דם אחרי יום של עינויים קשים וצום, וחזרו לבתיהם שבורים ורצוצים כשילדיהם מצפים מתוך חרדה לפרוסת־לחם יבשה כדי להשקיט את רעבונם.

יהודים חרדיים סבלו במיוחד בתקופה זו. הם הפכו להיות מטרה לחצי הרוצחים. הם נתפסו בראש־השנה במצוד מיוחד ואולצו לרקוד ברחובה של העיר, תחת מטר של מכות רצח מסביב לערימות של ספרי־קודש שהוצתו על־ידי הגרמנים.

ביום כיפור נתפסו מספר יהודים חרדיים והובלו למגרש ריק לשם רוכזו תמונות של כנסיה נוצרית. הנאצים רצו להכריח את היהודים לכרוע ברך בפני התמונות הללו. ראשי הגיסטפו בראדום הצטיינו באכזריות איומה ומפלצתית שחרגה מכל גבול של דמיון. במסע־הדיכוי נגד יהודי העיר השתמשו באמצעים מקפיאי־דם ובלטו במיוחד בגל מעשי הרצח הנוראים שהציף את פולין כולה, השותת־דם.

קהלת ראדום שתתה את כוס־התרעלה עד תומה. סבלותיה וצרותיה נמשכו עד י' בחשוון תש"ד, יום בו חוסלו אחרוני היהודים של גיטו ראדום. העיר המעטירה והפורחת, שהוקמה בעמלם ובזיעתם של יהודים, נעשתה ל„יודענריין".

קהלה וקהלה, כיבושה וחורבנה

אובלאסי, ישוב יהודי קטן, בן 300 נפש מישראל, נכבש ביום שלישי, 5 בספטמבר. מיד עם הופעתם של הכובשים הנאצאיים, הטילו אימת־מוות על יהודי הכפר. 4 יהודים נהרגו ברחוב הכפר, ובעת ובעונה אחת נערך מסע של שוד הרכוש היהודי מבתיהם. יהודי הכפר נאספו בככר השוק, שם עונו בצורה אכזרית. חיי היהודים במקום נעשו מאז הפקר וסבלותיהם עד לסוף המר לא יתוארו.

מסע־העינויים נמשך עד ל' באב תש"ג, יום בו גורשו יהודי המקום לגיטו זוואלין ומשם הובלו למחנה השמדה.

אודרבונז, ישוב זעיר במחוז קילץ, בן 200 נפש שהתקיים למעלה משלוש מאות שנה. ביום שני, כ"ב אלול, הופיעו במקום חיילים גרמניים שערכו פרעות וטבח ביהודים בעזרת התושבים הפולניים, ששדדו את הרכוש היהודי, הרגו ופצעו יהודים גם אחרי שהחיילים הגרמניים הראשונים התקדמו מזרחה ועזבו את המקום.

למחרת שוב הופיעו הגרמנים ולא עזבו יותר את הישוב היהודי הקטן והעני. שלטון־אימים, מלווה רצח ומעשים איומים, הוטל על היהודים האומללים שסבלו יסורי־שאול עד ליום י"ט בתשרי תש"ג, יום בו גורשו כל יהודי המקום לגיטו גוברצב.

אולקוש, קהלה עתיקה בת 600 שנה ויותר, נכבשה על־ידי הקלגסים הנאצאיים ביום שני, כ"ט אלול. נוסף על 2407 יהודי העיר, פגשו הגרמנים במקום כאלפיים פליטים ומיד התנפלו עליהם הקלגסים בפראות ובחימה שפוכה. כל מפעלי התעשיה ובתי־המסחר היהודיים הגדולים והקטנים הוחרמו. מפקחים „אריים" הוכנסו לכל מפעל יהודי והבעלים נושלו באכזריות.

כבר בתקופה הראשונה לכיבוש החל הרעב נותן אותותיו ביהודי ראדום. ברחובות העיר העשירה יחסית והמבוססת מבחינה כלכלית עד לפרוץ השואה נראו נפוחי־כפן וסבלם של בני הקהלה גבר מיום ליום. הגיסטפו שהשתלט על חיי יהודי העיר, אירגן מבצע מיוחד בשם „ביעור הקומוניסטים מראדום", ודם יהודי רב נשפך בפעולה רצחנית זו. היער שבקירבת העיר היה אז גיא־חזיון לשפך־דם רב, כאשר כל אלו שנבחרו על־ידי הנאצים הובאו לשם ונורו מידי. גם מספר רב של שבויים יהודיים מהצבא הפולני המובס נרצחו במחנה ליד ראדום.

חיי הקהלה שובשו לחלוטין על־ידי החטיפות לעבודות־הכפיה שהחלו מיד עם היום הראשון לכיבוש וגברו מיום ליום. יהודים שנשדדו מכל ויצאו לרחוב לחפש לחם להחיות את בני משפחתם, נתפסו באכזריות על־ידי חיילים נאציים שפשטו מדי בוקר על־פני רחובות היהודים בזיונם המלא. החטופים האומללים הובלו בקבוצות למקומות־הריכוז השונים. רובם הוכו ללא־רחם, עונו ימים שלמים ע"י החיות הפראיות אשר ראו בכך הזדמנות למתן פורקן

טעלע איז זי געווארן די הויפט און קרייז שטאט אין צענ־טראל פוילן.

די פאלגענדע טאבעלע באווייזט די ענטוויקלונג פון דער שטאט:

יאר	צאל אידן	אלג. איינוואינער	% אידן
1852	101	3,639	2,8
1873	974	7,410	13,0
1882	2,659	9,400	28,3
1897	6,399	18,210	35,15
1909	11,206	34,800	32,5
1921	15,530	47,700	32,6
1939	23,000	62,100	37,0

קיעלץ איז פארוואנדלט געווארן אין א אינדוסטריע־שטאט, נאר א דאנק די אידן וועלכע זיינען געווען די פיא־נערן פון האנדל און אינדוסטריע. אין יאר 1921 זיינען געווען אין שטאט 633 אינדוסטריע אונטערנעמונגען אין אידישע הענט. פאקטיש איז דאס געווען די איבערוויגענדיקע צאל פון די אינדוסטריע אונטערנעמונגען אין שטאט.

די קיעלצער קהלה האט זיך ענטוויקלט מיט ריזן־שריט. איז געווארן א צענטער פון תורה און חסידות, און אידיש־געזעלשאפטליכער טעטיקייט. רביים האבן דארט אויפגע־שטעלט זייערע בתי מדרשים און עס זיינען אויפגעשטעלט געווארן פרעכטיקע אינסטיטוציעס דורך דער אידישער בא־פעלקערונג. די קהלה איז געווען אין איר גרעסטן טייל — רעליגיעז און האט ענטוויקלט א מוסטערהאפטן אידישן לעבן.

קיעלץ האט ניט געליטן פיל פון די דייטשע באמבאר־דירונגען. ווען זי איז איינגענומען געווארן דורך די דייטשן האבן זיך דארט געפונען טויזנטער אידן פון דער נאענטער סביבה. דעם 4־טן סעפטעמבער (אין דעם טאג איז קיעלץ געפאלן) האבן זיך געפונען אין קיעלץ בערך 30 טויזנט אידן. צווישן זיי 23 טויזנט ארטיקע און די איבעריקע — פליטים.

פארהעלטניסמעסיק צו אנדערע קהלות האט קיעלץ ניט אזוי שווער געליטן אין די ערשטע טעג. מאסן מארדן זיינען ניט פארגעקומען. אבער גלייכצייטיק האבן די נאציס אנגע־ווארפן אויף די ארטיקע אידן אלע זייערע גרויזאמע געזעצן אין זייער גאנצער שארפקייט. און זיי האבן אכטונג געגעבן אז די אידן זאלן זיך ניט קענען ארויסדרייען פון די גזירות און רדיפות.

די נאציס האבן גענומען זייער אסאך ערב׳ניקעס, כדי צו נויטן די אידן אנצונעמען די גזירות. עס זיינען ארויפגע־לייגט געווארן קאלעקטיווע שטראפן וואס האבן באטראפן ריזיקע סומען — פאר יעדער קלענסטער בארעכטיקטן אדער ניט בארעכטיקטן־חשד אז די אידן דערפילן ניט גענוי די אפיציעלע באפעלן.

א סאך יונגע מענשן זיינען געכאפט געווארן אויף צוואנגס־ארבעט, אידישע וואינונגען מיט אלץ וואס אין זיי — זיינען קאנפיסקירט געווארן. אידן האבן ניט געטארט פירן קיין געשעפטן, ווארשטאטן אדער פאבריקן. עס זיינען נאמינירט געווארן קריסטליכע קאמיסארן אויף גרויסע אידישע הייזער וועלכע האבן אויפגעמאנט דאס דירה־געלט, אבער עס ניט אוועקגעגעבן די אידישע בעלי־בתים. אלע עסנווארג ביי די אידן זיינען קאנפיסקירט געווארן און מען האט זיי גרויזאם געקריוודעט ביים פארטיילן עסנווארג, מען האט זיי גראב ארויסגעשטויסן פון די רייען צו די ברויט אדער אנדערע לעבנס־מיטל פארטיילונגען. דער הונגער האט גע־טריי באגלייט דעם אונטערדריקונגס־אקציע און אנגעווארפן זיין פחד אויף די קיעלצער אידן.

אין דעם ערשטן עטאפ פון דער אונטערדריקונגס־אקציע האבן בעיקר געליטן רעליגיעזע אידן, מיט בארד און פיאות, וועלכע האבן געהאט אויסצושטיין שרעקליכע עינויים פון די בעסטיעס פון ס.ס. וועלכע האבן זיי געפייניקט אויף א שרעקליכן אופן. די פוילישע ארטיקע יוגענט האט מיט גוואלדיקער פרייד אנטייל גענומען אין די ווילדע פאגראמען און האט צוגעהאלפן די נאציס ביים אונטערדריקן די ארטיקע אידן. אין עטליכע וואכן ארום האט מען אנגע־הויבן הרגענען איינצעלנע אידן. אין די ערשטע טעג פון די נאציס אין קיעלץ זיינען אומגעקומען 15 אומשולדיקע אידן.

און עס איז געקומען די שרעקליכע תקופה אויף דער קיעלצער קהלה. עס איז אויפגעשטעלט געווארן א געטא וועלכע האט זיך געהאלטן ביז דעם חורבן און נאכדעם איז אפגעווישט געווארן די בליענדע קהלה. נאר געציילטע אידן וואס האבן געארבעט צוואנגס־ארבעט אין לאגער — זיינען געבליבן.

אבער אויך אויף די איינצלנע וואס זיינען געבליבן נאכן אומגליק, האט זיך אויסגעגאסן דער ביטערער כוס. דער באוואוסטער פאגראם פון די פאליאקן אין קיעלץ וואס איז פארגעקומען שוין נאך דער נאצישער מפלה. אבער וועגן דעם — אין אנדערן טייל פון „מגילת פוילן".



יהודי פולין — בתמונה: צעירים לומדים בשקידה בבית החסידים דגור בווארשה, ברח׳ נאלבקי 19. / פוילישע אידן — אויפן בילד: יונגעלייט לערנען מיט התמדה אין גערער שטיבל אין ווארשה, נאלעווקי 19.

דאס פארניכטונג פון דער קהלה אין ראדאם

פון א קליינעם ישוב אין דער תקופה פון „ועד ארבע הארצות" איז די ראדאמער קהלה פארוואנדלט געווארן אין א עיר ואם בישראל, ערב דער מלחמה. זי איז געווען איינע פון די גרעסטע און חשוב׳סטע קהלות אין פוילן, א צענטער פון האנדל און אינדוסטריע און פול מיט געזעלשעפטליכער טעטיקייט און תורה׳דיק לעבן.

ראדאם, וועלכע איז אין די צארישע צייטן געווען א גו־בערניע, איז געווארן א קרייז־שטאט אין קיעלצער געגנט — פאר די פאליאקן. דאס איז געווען א צענטער פון חסידות און חסידים, מיט א תורה׳דיקן און געזעלשאפטליכן, גוט איינגעארדענטן לעבן. א דאנק די אידן האט זיך ענטוויקלט



יהודי פולין — בתמונה: תלמידות ליד בית הספר "בית יעקב" בלודז. / פולישע איזן — אויפן בילד: א גרופע "בית יעקב" מיידלאך פערטיפט אין א שמועס ביי דער שולע.

מוסדות היהודים, בתי־הכנסת והמדרש, חצר אדמו"ר ובתי חינוך, נסגרו, הרכוש היהודי הוחרם וספרי־התורה חוללו.

יהודי אולקוש, רובם חרדים, שתו את כוס־התרעלה מהיום הראשון לכיבושה של העיר ע"י מרצחים נאציים. תוך מכות רצח ועינויים אכזריים אולצו היהודים לגזוז את זקניהם ופיאותיהם ועל הנשים נאסר לחבוש פיאות נכריות. כל אנשי המקום אולצו לצאת לעבודות־כפיה, מלוות עינויים קשים, ללא כל תמורה כספית. מזמן לזמן ירו הגרמנים ביהודים, סתם כדי לספק את תאוות הרצח שלהם והרגו ילדים וזקנים ללא כל אבחנה. גל של גזירות קשות ונוראות ניתך על ראשם של יהודי אולקוש.

למודת־סבל היתה קהלת אולקוש. כבר בשנת 1374 גורשו כל יהודי העיר כשרכושם הוחרם ואולצו לצאת את המקום בעירום ובחוסר כל. בשנת 1787 בדו הנוצרים עלילת־דם וחייט יהודי נשרף חי על קידוש־השם, ואז שוב גורשו יהודי אולקוש כשכל רכושם הוחרם. אולם סבל העבר חיוור היה למול עינויי־התופת שבשנות שלטונם של הנאצים.

בגבורה נפשית עילאית עמדו יהודי אולקוש בנסיון המר והקשה; שנות־האימים עברו עליהם תוך רעב ומחסור קשה. פחד מתמיד ועינויים מסמרי־שער, רציחות ושפך־דם היו מנת־חלקם עד ט"ו תמוז תש"ב, יום בו חוסל הגיטו שהוקם ע"י הנאצים ואחרוני יהודי אולקוש גורשו למחנה המוות.

אוסטרובצה, קהלה עתיקה, מכובדת וגדולה במחוז קילץ, נכבשה על־ידי הגרמנים ביום חמישי, כ"ח אלול. קהלה עתיקה זו מנתה כבר בשלהי המאה הי"ח 904 נפש מישראל, התפתחה במהירות ובשלהי המאה הי"ט מנתה 6146 נפשות. בשנת 1921 מנתה הקהלה 10095 נפשות ובפרוץ השואה — קרוב ל־13000 נפש מישראל.

קהלה זו ידעה חיי תורה וחסידות במשך מאות בשנים ויחד עם זה — עוני ומחסור, פרטים שצויינו אפילו על־ידי גורמים פולניים רשמיים. למרות עניותם ודלותם סבלו יהודי אוסטרובצה רבות מפרעות מצד הפולניים ומשנאה ארסית שפותחה על נגדם על־ידי שכניהם הנוצריים. כבר בשנת תרס"ד ערכו הפולנים באוסטרובצה פוגרום ביהודי העיר ופצעו קשות 20 איש ויותר. כשנכנסו הנאצים לאוסטרובצה והחלו למרר את חיי יהודי המקום, מצאו תמיכה וסעד נלהב מצד האוכלוסיה הפולנית המקומית, ללא הבדל של מעמד וזרם. הנוצרים בעיר השתתפו בהתלהבות במסע־הדמים במטרה להביא לחורבן קהלה מפוארת זו.

יהודי אוסטרובצה, כמו גולת פולין כולה, הוצאו מחוץ לכל חוק ודמם נעשה הפקר לכל עורב. שלטון־הדמים פרש את חסותו תוך רצח עשרות יהודים ומני־אז לא חדלו הרוצחים מלהקיז את דמם של המעונים הקדושים. למרות התנאים האיומים ונחשול־הדמים הבלתי־פוסק החזיקו יהודי אוסטרובצה מעמד, הסתדרו גם בתנאים המרים תוך תקווה לעמוד בנסיון עד יעבור זעם.

הם שמרו על הגחלת הקדושה בימים הקשים ביותר, אולם יד המרצחים לא פסחה על העיר. אקציה רדפה אקציה, וביום כ"ה אדר ב' תש"ג גורשו אחרוני היהודים למחנה השמדה, ואוסטרובצה "טוהרה" מיהודיה.

אופוצנו, עיר גלילית במחוז קילץ, שוכנת על אם הדרך בין קינסק לבין טומשוב. הקהלה העתיקה במקום, בת 500 שנה, מנתה עד 4000 נפשות ומספרה גדל עם בואם של פליטים למקום, ביום 5 בספטמבר, כאשר החיילים הנאציים כבשו את העיר בסערה, בטרם הצליחו החיילים הפולניים לעזוב את העיר.

בפראות חדרו הקלגסים הגרמניים למקום וירו לכל עבר. אותו יום נהרגו 35 נפשות מישראל. אולם היתה זו רק פתיחה למסע־הדמים האיום, שגבר והלך מיום ליום. יהודי אופוצנו דוכאו באכזריות ללא דוגמה ודמם נשפך כמים בלי הפוגות. במיוחד סבלו החרדיים מבין יהודי העיר, עליהם שפכו הרוצחים את כל חמתם. אולם הללו החזיקו מעמד ולמרות האיסורים הרשמיים שהוטלו על עריכת תפלות או לימוד תורה, שלוו באיומי־רצח, הוסיפו חרדי העיר לטוות את חוט־הזהב של המסורת המקודשת שלהם.

בשנת תש"א הוקל מעט מצבם של יהודי אופוצנו, אחרי שהוקם גיטו במקום ונוסדו בתי־מלאכה בהם עבדו יהודים בתנאי־רעב למען המשעבדים הרצחניים. אולם גם ימי־עוני אלה לא נמשכו הרבה. ביום כ"ו בטבת תש"ג חוסל הגיטו, אחרוני היהודים הועברו למחנות המוות והעיניים, שם סיימו את חייהם הקשים והמרים והלכו לעקידה הגדולה.

איוניסקה, עיירה בגליל אפטה במחוז קילץ שמנתה 800 נפשות מישראל ביום כ"ד אלול, עת בה נראו לראשונה הקלגסים הנאציים בתחומיה.

יהודי העיירה, היו עניים מרודים שהתפרנסו בקושי מרוכלות ועבודת־כפיה; הישוב היהודי הקטן הזה



יהודי פולין — בתמונה: רוכלים בשוק.
פולישע איידן — אויפן בילד: העכדלער אין מארק.

אין שטאט און אינ'ם נעגנט א ברייט־פארצווייגטע שווער־אינדוסטריע, וועלכע איז געווען אינגאנצן אין אידישע הענט. צוליב דער אינדוסטריע, איז די שטאט געווען דער ציל פאר א אכט־טאגיקער דייטשער באמבארדירונג, אזוי אז ס'רוב איינוואינער זיינען אנטלאפן פון שטאט אין די פארוואַרפענע דערפער.

כ"ו אלול תרצ"ט (8 סעפטעמבער 1939) האבן די נאצים איינגענומען דער שטאט און אנגעהויבן ארויסוויזן זייער ברענענדיקן בלוט־דורשט.

די רויב־אקציע פון אידישן האב און גוטס האט זיך אנגעהויבן שוין אינ'ם ערשטן טאג. מיט א הארטער גרויזאמקייט האט זיך א גאס נעטאן א גזירה־כוואליע אויף די ארטיקע אידן, וועמענס צאל, צוזאמען מיט די פליטים פון די מערב'דיקע געביטן, איז דערגאנגען ביז 30 טויזנט.

פון איין זייט האבן די אידן ניט געטארט זיך באוויזן אין די הויפט־גאסן און פון צוויי־טן זייט האט מען זיי גע־נויט עפענען די נעשעפטן שבת און יום־טוב. דער יודען־ראט וואס איז אויפגעשטעלט געווארן דורך די נאצים אנשטאט דער קהלה, האט געמוזט צושטעלן אומזיסט בעטן און מאטראצן פאר די דייטשן. אידישע וואַרשטאטן האבן געמוזט ארבייטן פאר די נאצים אומזיסט און די גרויסע און קלייני־נע פאבריקן און געשעפטן — זיינען קאנפיסקירט געווארן. „ארישע" אויפזעער זיינען באשטימט געווארן אין יעדער אידישער אונטערנעמונג און דער אידישער בעל־הבית איז ארויסגעווארפן אן רחמנות.

שוין אין אנהויב פון דער אקופאציע האט זיך באוויזן דער הונגער ביי די ראדאמער אידן. אין די גאסן פון דער פארהעלטניסמעסיק רייכער און ווירטשאפטליך גוט סיטו־אירטער שטאט, האבן זיך ארומגעשלעפט געשוואלענע פון הונגער און די ליידן פון די ראדאמער אידן זיינען גרעסער געווארן פון טאג צו טאג. די געסטאפא וואס האט באהערשט דעם אידישן לעבן אין שטאט האט ארגאניזירט א ספע־ציעלע אקציע א־נ־ „אויסראטונג פון קאמוניסטן אין ראַ־דאם" און א סאך אידיש בלוט האט זיך געגאסן אין דער א מערדעריישער אקציע. דער נאנטער וואלד איז געווען דער פלאץ, וואו עס האבן זיך אפגעשפילט די גרויזאמע בלוט־סצענעס, וועו די נאציס האבן ארויסגעשלעפט אידן אהין און זיי אויסגעהרגעט. אין א לאגער ניט ווייט פון ראדאם זיינען אויך אויסגעשאסן געווארן א גרויסע צאל אידישע געפאנגענע פון פוילישן מילימטער.

דער קהלה לעבן איז אינגאנצן צושטערט געווארן צוליב די כאפעריי־ען צו צוואנגס־ארבעט וואס האבן זיך אנגעהויבן שוין פון ערשטן אקופאציע־טאג און זיינען געווארן שטאר־קער מיט יעדן טאג. אידן ביי וועמען מען האט אלץ צוגע־רויבט און זיי זיינען ארויס אין גאס צו זוכן א שטיקל ברויט פאר זייער משפחה, זיינען געכאפט געווארן דורך נאצי־סאלדאטן וועלכע פלעגן זיך א לאז טאן איבערן שטאט אין פולער אמוניציע, כאפן די אומגלייליכע און אוועקפירן זיי אין פארשיידענע קאנצענטראציע־פלעצער. דארט פלעגט מען זיי שלאגן אן רחמנות, פיניקן עטליכע טעג נאכאנאנד מיט כלערליי יסורים. די בלוטדורשטיקע חיות האבן גע־האט א גוטע גלעגענהייט אויסצובושעווען זייער חיה'שע יוכע. א טייל פון די אידן האבן געארבעט קאטארזשנע ארבעט אונטער מורא'דיקע קלעפ, אנדערע זיינען פארפיי־ניקט געווארן שאפענדיק דערביי א פארגעניגן די סאדיס־טישע מערדער. די דאזיקע צוואנגס־ארבייטער האט מען ערשט באפרייט פארנאכט, זיי זיינען געקומען אהיים צו־שלאגן און צומיקט, פארבלוטיקט און פארפייניקט, נאך א לאנגן שוועכן תענית. אומזיסט האבן זייערע הונגעריקע קינדערלעך געווארט אז זייער טאטע וועט זיי ברענגען א שטיקל ברויט פון דער ארבעט ...

ספעציעל האבן אין דער א תקופה געליטן רעליגיעזע אידן. אין זיי האבן די מערדער אממערסטן זיך נוקם גע־ווען. ראש השנה האט מען איינגעארדענט א ספעציעלע יאגד אויף רעליגיעזע אידן און זיי גינוים צו טאנצן אין די גאסן אונטער א האגל פון מכות רצח, זיי האבן געטאנצט ארום א הורבע ספרי תורה וועלכע זיינען אונטערגעצונדן געווארן דורך די נאציס.

יום כפור האט מען געכאפט א צאל פרומע אידן, גע־בראכט זיי אויף א ליידיקן פלאץ, דארטן זיינען שוין געווען צונויפגעזאמלט קריסטליכע איקאנעס און די נאציס האבן געוואלט נויטן די אידן צו קניען פאר די איקאנעס.

די עלטסטע פון ראדאמער געסטאפא האבן זיך ספעציעל אויסגעצייכענט מיט זייער מורא'דיקער גרויזאמקייט און חיה'שקייט וואס איז איבערגעשטיגן יעדער פאנטאזיע ... אין זייער אונטערדריקונגס־אקציע געגן די ארטיקע אידן האבן זיי זיך באנוצט מיט אזויינע גרויזאמע מיטלען וואס האבן ממש פארגליווערט די בלוט אין די אדערן. פון די אלע בלוטיקע מעשים וואס די נאציס זיינען באגאנגען איבער די אומגליקליכע אידן אין פוילן, זיינען די ראדאמער בלוטי־קע אקציעס געווען אמגרויזאמסטן.

די ראדאמער קהלה האט אויסגעטרונקען דעם ביטערן כוס ביזן סוף. אירע ליידן און פיין האבן זיך געצויגן ביז י' חשון תש"ד. דעם טאג אין וועלכן עס זיינען פארטילקט געווארן די לעצטע רעשטלעך פון ראדאמער רעגא. די גרויסע, בליענדיקע שטאט, וואס איז אויפגעשטעלט געווארן מיט

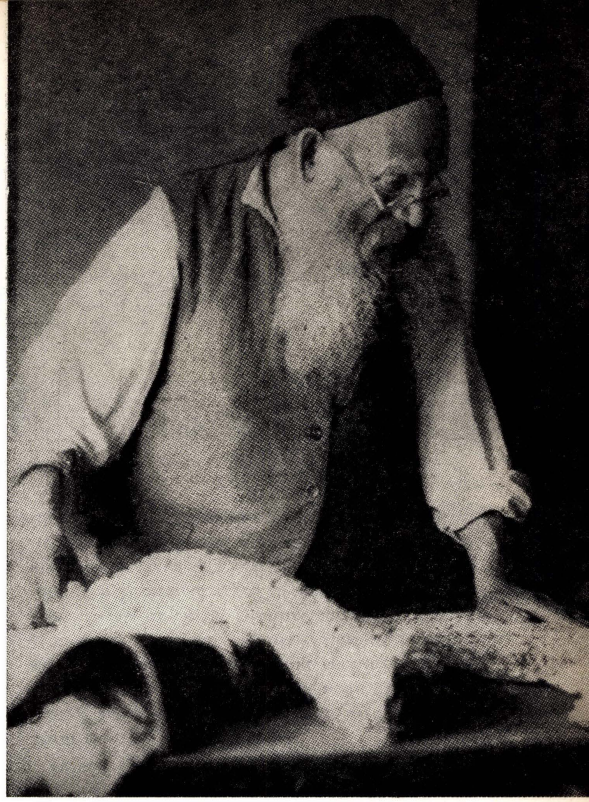

יהודי פולין — בתמונה: פרוון זקן בעבודתו.
פוילישע איזן — אויפן בילד: א אלטער פוטער־ארבייטער, ביי דער ארבייט.

הצטמצם והלך בדורות האחרונים. בימי ועד ארבע הארצות ביקשו יהודי המקום לקבל מעמד של קהלה עצמאית. בשנת 1847 (תר״ז) מנתה הקהלה המקומית 2341 נפשות, 50 שנה אחרי כן, בשנת 1897, מנתה הקהלה רק 1343 נפשות ואילו בשנת 1921 (תרפ״א) — רק 945 נפשות. התמעטות האוכלוסיה היהודית המקומית נבעה מהתנאים הכלכליים הקשים ששררו במקום וכן מחמת אוירת השנאה והמשטמה העזה מצד הפולנים תושבי הסביבה.

אולם גם היהודים העניים הללו נאלצו לשתות את כוס התרעלה עד תומה. ביום הראשון לשלטון הנאצים נטבחו 4 יהודים ברחובה של העיירה ומאז לא פסק טירור־הדמים המלווה שוד אכזרי. היהודים האומללים אולצו למכור את כותונתם האחרונה כדי לעמוד בקנסות הגבוהים שהנאצים הטילו עליהם. הם הפכו לעבדי־כפיה ועונו באכזריות. חיי סבל אלה הגיעו לקיצם ביום ד׳ בחשוון תש״ג, יום בו הקיפו חיילים נאציים ומשרתיהם האוקראיניים את העיירה הנצורה והמסוגרת והובילו את כל תושביה למחנה־המוות בטריבלנקה.

אילזה, עיירה קטנה במחוז קילץ, היתה מחוץ לתחום ליהודים עד לשנת 1862, אם כי למעשה, באורח בלתי רשמי, גרו בה כבר בשנת 1856 531 יהודים מתוך 2029 התושבים במקום.

מאז הותר ישובם של יהודים בעיירה, גדל מספרם בהתמדה ובפרוץ השואה מנה הישוב היהודי באילזה 1720 נפש. ביום 5 בספטמבר נראו החיילים הגרמניים הראשונים בתחום העיירה ועם הופעתם החלו בשוד רכוש יהודי מלווה במעשי רצח ופרעות. הפולניים המקומיים השלימו את מעשי הגרמנים והביאו להרס כלכלי מוחלט של יהודי העיירה, שהפכו לעובדי כפיה, עונו קשות ודמם הותר.

שלטונות הכיבוש הגרמניים במקום הנחיתו מיד על היהודים גל של גזירות ועל כל חשד קל של עקיפת חוק רצחו יהודים ללא מעצור. כך סבלו יהודי העיירה עד ליום י״א חשוון תש״ג. באותו יום הקיפו חיילים גרמניים ואוקראיניים את תחום המושב של היהודים ומבלי להשאיר אף נפש חיה במקום, הובלו היהודים בתנאים מחרידים למחנה המוות אשר בטריבלנקה ושם הומתו באכזריות.

אינובליץ, היה ישוב יהודי ותיק במחוז פוזנה בו גרו עד 300 יהודים בימי ועד ארבע הארצות. הישוב הקטן הזה הלך והצטמק, ובפרוץ השואה גרו במקום רק כמה עשרות משפחות יהודיות. עם התקרבות הכובשים הנאציים נמלטו מרבית התושבים היהודיים לערי הסביבה. היהודים הבודדים שנשארו נהרגו, לפי גירסה אחת, בידי הגרמנים ולפי עדויות אחרות — בידי שכניהם הפולניים, עוד בטרם הופיעו הגרמנים למקום וכל רכושם היה לבז.

אנדרעוו, ישוב קטן במחוז קילץ, שהתקיים 300 שנה ויותר. תושביו היו רוכלים וחוכרי אדמות. עם כיבוש הכפר על־ידי הגרמנים אולצו התושבים היהודיים לעזוב את המקום מבלי שיקחו עמהם את רכושם בכלל. בית־המדרש הוותיק במקום נשרף על ספרי־התורה שבו, בתי היהודים הוצתו באש וכך חוסל ישוב יהודי ותיק זה, אשר ידע חיים תוססים ופעילים במשך מאות בשנים.

אפט, עיר ראשית של הגליל אשר במחוז קילץ, נכבשה בסערה על־ידי הקלגסים הגרמניים, אור ליום ד׳, כ״ד אלול. מיד עם כניסתם ערכו הנאצים מרחץ־דמים ביהודי העיר.

הקהלה העתיקה לימים, אשר שימשה כקהלה ראשית עוד בימי ועד ארבע הארצות, ונחשבה לאחת הקהלות הוותיקות ביותר בפולין המרכזית, מנתה בפרוץ השואה 5100 נפש מישראל, בתוך 7800 תושבי העיר. מזה מאות בשנים נחשבה אפט לעיירה בעלת צביון יהודי מובהק, אשר בלט בעיקר במרכז העיר מאוכלס־היהודים לעומת הפרברים המרוחקים, אשר היו מיושבים על־ידי הפולנים. מיום כיבוש אפט בידי הנאצים נהפך הגלגל. היהודים נזרקו מהבתים היפים מבלי להרשות להם ליטול מאומה מרכושם, ובמקומם יושבו גרמנים ופולנים משתפי־פעולה עם הגרמנים. פעולות השוד המאורגן ורוששו לחלוטין את יהודי העיר והפכו תוך תקופה קצרה לעדה עניה ומחוסרת־כל, עדה הגוועה ברעב. חוקי רשע אכזריים הופעלו נגד יהודי אפט, והם לוו במעשי־רצח והתעללויות בלתי־פוסקות.

אידישן שווייס און הארעוואניע, אין געווארן „יודענריין".

פארשיידענע קהלות — אונטערדריקונג און אומקום

אובלאסי: א קליינער אידישער ישוב פון 300 נפשות. איינגענומען געווארן דורך די נאציס דער 5-טן סעפטעמבער. גלייך ביי זייער אריינמארשירן האבן זיי אנגעווארפן טויט-שרעק אויף די אידן פון דארף. 4 אידן זיינען דערהרגעט געווארן אויפן גאס און אין דער זעלבער צייט האט מען גערויבט אידישן פארמעגן. אלע אידן פון דארף זיינען צונויפ-געזאמלט געווארן אויפן דארפס-פלאץ און דארט האט מען זיי גרויזאם געפייניקט. פון דאן איז דאס לעבן פון די אידן געווארן הפקר און ביזן לעצטן טאג האבן זיי דורכגעמאכט אומבאשרייבליכע ליידן.

(זייער ליידנס-וועג האט זיך געצויגן ביז ל' באב תש"ג. אין דעם טאג האט מען אלע דארפישע אידן ארויסגעטריבן אין זוואלינער געטא און פון דארט — אין די פארניכטונגס-לאגערן.)

אדרעוואנז: א קליינער דערפל ביי קיעלץ מיט 200 נפשות. מיט א געשיכטע פון איבער 300 יאר. דעם 4-טן סעפטעמבער זיינען געקומען דייטשע סאלדאטן און האבן פאגראמירט און געהרגעט די אידן צוזאמען מיט דער פוי-לישער באפעלקערונג וועלכע האט געראבעוועט אידישן פאר-מעגן, געהרגעט און פארוואונדעט אידן אפילו נאכדעם ווי די דייטשע סאלדאטן האבן שוין פארלאזן דעם ארט אוועק-גייענדיק ווייטער קיין מזרח.

אויף מארגן זיינען ווידער געקומען די דייטשן און האבן שוין מער ניט פארלאזן דעם קליינעם, ארימן ישוב. עס האט זיך אנגעהויבן א גיהינום לעבן מיט גרויליכן טעראר און הריגות וועלכער האט זיך געצויגן ביז י"ט תשרי תש"ג, אין דעם טאג האט מען די אידן ארויסגעטריבן און זיי אוועק-געשיקט אין געטא גובערצאוו.

אולקוש: די אלטע, 600 יעריקע קהלה איז איינגענו-מען געווארן דורך די נאציס דעם 4-טן סעפטעמבער. דארט האבן זיך געפונען, אויסער די 2407 שטענדיקע איינוואי-נער אויך ביי 2000 פליטים. די באנדיטן זיינען באפאלן די אידן מיט א מערדערישער ברוטאליטעט. אלע אידישע אינס-טיטוציעס, די שולן און בתי מדרשים, דער הויף פון רבי'ן און די שולעס — זיינען פארמאכט געווארן. אידישער פאר-מעגן איז קאנפיסקירט געווארן, די ספרי תורה זיינען גע-שענדעט געווארן.

די אולקושער אידן, ס'רוב רעליגיעזע, האבן מורא'דיק געליטן פונ'ם ערשטן טאג אן. מיט שלעק און גרויזאמע פייניקונגען האט מען געצוואונגען די אידן אפצושערן די בערד און די פרויען — אויסטאן די פארוקן. אלע אידן זיינען געצוואונגען געווען צו גיין אויף צוואנגס-ארבעט וועלכע איז געווען באגלייט מיט גרויזאמע פייניקונגען. פון צייט צו צייט האבן די דייטשן געשאסן אויף די אידן אן א פאר-וואס, נאר צו שטילן זייערע מערדערישן סאדיזם, מען האט געשאסן קינדער און אלטע, פרויען און קראנקע. א כוואליע פון שווערע און שרעקליכע גזירות האט זיך א גאס געטאן אויף די אולקושער אידן.



יהודי פולין — בתמונה: ילדי תלמוד תורה בקייטנה של "אגודת ישראל" בדלוגושודלה. / פוילישע אידן — אויפן בילד: חדר אינגלעך, זומער אין א "אגודה" קאלאניע אין דלוגאשאדלע.

אין איר לאנגער געשיכטע האט די אולקושער קהלה שוין ניט איינמאל איבערגעלעבט צרות. שוין אין יאר 1374, האט מען ארויסגעטריבן אלע אידן, זיי זיינען אוועק אין גלות בארוועס און נאקעט. אין יאר 1787 האבן די קריסטן אויס-געטראכט א עלילת דם און א אידישער שניידער איז דאן פארברענט געווארן אויף קידוש השם און ווידער זיינען די אידן ארויסגעטריבן געווארן און זייער פארמעגן — קאנ-פיסקירט. אבער יענע ליידן זיינען געווען א קינדער-שפיל געגן דעם גיהינום וואס די אידן האבן געהאט אויסצושטיין ביי די נאציס.

מיט העלדישן גייסט האבן די אולקושער אידן איבער-געטראגן דעם גרויסן ביטערן נסיון. די שרעקנס-יארן זיינען באגלייט געווען מיט הונגער און שווערער נויט, שטענדיקן פחד און אונאויפהערליכע יסורים, און פיין, מיט שטענ-דיקע רציחות און בלוט פארגיסונגען (ביז 15 טעג אין תמוז תש"ב, ווען דער געטא וואס איז אויפגעשטעלט געווארן אין אולקוש איז ליקווידירט געווארן און די לעצטע אולקושער אידן זיינען אוועק צום טויט).

אסטראווצע: א אלטע, גרויסע און בכבוד'יקע קהלה אין קיעלצער געגנט, איז איינגענומען דורך די נאציס דעם 7-טן סעפטעמבער. שוין ענדע פון אכצענטן י.ה. האט די דאזיקע אלטע קהלה געציילט 904 אידן. זי האט זיך שנעל ענטוויקלט און שוין ענדע פון 19 י.ה. האבן דארט געוואינט 6146 אידן. אין יאר 1921 האט זי געציילט 10095 אידן און ביים אויסברוך פון קריג: כמעט 13.000 אידן.

די דאזיקע קהלה האט אין פארלויף פון הונדערטער יארן געלעבט א תורה און חסידות-לעבן, אבער זי איז געווען ארעם ווירטשאפטליך, א פאקט וואס איז אונטערגעשטראכן געווארן אפילו דורך אפיציעלע פוילישע פאקטארן. אבער אפילו די ארעמקייט פון די אסטראווצער אידן האט ניט געשטערט די פאליאקן צו ארגאניזירן פאגראמען און צו פירן ווילדע אנטיסעמיטישע העצעס. שוין אין יאר תרס"ד (1904) האבן די אסראווצער פאליאקן איינגעארדענט א פאגראם אויף די אידן און שווער פארוואונדעט מער פון צוואנציק מענשן. פארשטייט מען אז ווען די נאציס זיינען אריין אין אסטראווצע און אנגעהויבן פארביטערן דעם לעבן



יהודי פולין — בתמונה: שני חסידים מלאסק הולכים לביתם אחרי תפילת שחרית, טלית ותפילין בידם. / פוילישע איד — אויפן בילד: צוויי לאסקער איד גייען אהיים נאכ'ן דאוונען.

למרות זאת העמיסה קהלת אפט על שכמה את הנטל והדאגה לאלפי פליטים אשר התדפקו על שעריה והגיעו ממחוזות שונים בפולין. יחד עמהם התחלקו בסבל וביסורים הקשים.

גזירות איומות הוצאו נגד יהודי העיר ומטרתן היתה אחת, לדכא אותם, להשפילם עד עפר ולעקור מהם כל רצון של חיים. אולם יהודי העיירה, רובם חרדים ונאמנים למסורת, שמרו במסירות־נפש ותוך הקרבה על צביונם הקדוש, פיתחו את מדת הרחמים מול שפע האכזריות שהפיצו הנאצים, שמרו תוך הקרבה על המצוות ועל המסורת המקודשת. בשנת 1941 הוקם באפט גיטו קטן אליו הוכנסו ונדחסו 6500 נפש בישראל, בתנאים קשים ומחרידים.

כעבור שנתיים ימים, ביום ט' בחשוון תש"ג, החלו הרוצחים הנאציים לחסל את הגיטו באפט. כשלוש מאות שנה אחרי הטבח האיום שביצעו הפולנים ביהודי העיר, בו נרצחו 200 משפחות מישראל על עוליהם וטפם, הובלו שוב מרבית יהודי אפט בקרונות־משא למחנה־המוות אשר בטריבלנקה ושם מצאו את מותם. מספר קטן של יהודים נשאר כחודשיים באפט, הם הועסקו בתנאי־רעב כעבדים בבתי־המלאכה שפעלו למען הצבא הגרמני, אולם גם עליהם עבר הכורת. ביום ג' בטבת נלקחו אומללים אלו בכוח למחנה־מוות ושם נטבחו עד אחד. הקהלה העתיקה והמפוארת חדלה להתקיים. בניה עלו על המוקד, בקדושה ובטהרה.

אושיעק, עיירה יהודית בגליל סאנדומיר, מחוז קילץ, אשר מנתה 400 נפש מישראל. נכבשה על־ידי הגרמנים ביום כ"ג אלול לפנות ערב. מיד החלו הקלגסים הנאציים להתעלל ביהודי המקום והרגו 10 יהודים ופצעו רבים אחרים, וכל זאת עוד ביום הראשון לשלטונם. כן חיללו את בית־הכנסת המקומי ועינו קשות את יהודי המקום, עד שהפכו לעדת־מעונים אשר נאלצה למלא אחר כל הפקודות האכזריות של השליטים הבסטיאליים ששפכו את דמם בלי הפוגות. ביום י"ד בחשוון תש"ג, לאחר 3 שנות עינויים וסבל, הובלו כל יהודי אושיעק לטריבלנקה ושם נטבחו.

אושרוב, גליל אפטה, מחוז קילץ, נכבשה על־ידי הנאצים ביום כ"ג אלול. עם הופעתם התעללו רבות בתושבי העיירה אשר מנתה קרוב לחמש מאות משפחות מישראל. הרגו 2 יהודים על שהתלוננו על שוד, שרפו את בית־המדרש והתנכלו בלי הרף לתושבי המקום אשר חיו בפחד מתמיד שגבר והלך מיום ליום. בקיץ שנת תש"ב הובלו רבים מיהודי אושרוב לטריבלנקה, ובחודש חשון תש"ג הוצאו מהמקום אחרוני היהודים שהובלו למחנה המוות בטריבלנקה.

איוואניצאק, גליל ראדום, מחוז קילץ, נכבשה על־ידי הגרמנים בערב שבת, כ"ו אלול. מיד עם הופעת הכובשים נאספו כל יהודי המקום, הוחזקו על מגרש תוך עינויים והתעללות קשה. אחרי שהוכו קשות ונשדד מהם כל דבר בעל־ערך, גורשו היהודים האומללים במגלבים ופוזרו לכל עבר ולא הורשו לחזור לבתיהם ההרוסים למחצה.

בוגוריה, ישוב יהודי קטן במחוז קילץ, שהתקיים מאות בשנים. תושביו, רוכלים עניים, סבלו קשות מידי הכובשים מיד עם הופעתם. הם נשדדו לחלוטין והוחזקו תחת משטר־אימים מלווה רציחות אכזריות ביותר. באמצע חודש חשוון שנת תש"ג הוקף הישוב על־ידי חיילים נאציים אשר הרגו את כל היהודים.

בודזנטין, עיירה יהודית קטנה במחוז קילץ שתושביה היו עובדי־כפיים, יהודים חרדיים. עם הופעת הנאצים לעיירה, ערכו הללו פרעות שנסתיימו ברציחת יהודים. במיוחד השתוללו המרצחים הנאציים נגד היהודים אשר שמרו במסירות־נפש על לבושם המסורתי ועל מצוות התורה, תוך הקרבה שלא תתואר. בתנאי רעב מחרידים ושעבוד איום החזיקו יהודי העיירה מעמד ולא נכנעו ברוחם לקלגסים הנאציים האיומים. בשלהי אלול תש"ב, גירשו את היהודים באכזריות מתוך הגיטו שהוקם בעיירה לסוכדניוב, וכעבור חודש, בחשוון תש"ג, הוצאו אחרוני היהודים מהמקום. הישוב היהודי בן מאות בשנים חדל להתקיים.

בוסק (זדרוי), ישוב יהודי תוסס שהתקיים מאות בשנים בעיירת הקיט והמרפא הבודדת במחוז קילץ. בעמל יהודים פותח המקום והפך למקור פרנסה לאלפי תושבי הסביבה. הגרמנים שהופיעו למקום ביום 5 בספטמבר, הפכו את בוסק למקום־ריכוז ונופש לכוחותיהם שבסביבה, ומכאן — סיבה

פון די ארטיקע אידן, האבן זיי געהאט אין די אלע אן אויסנאם ארטיקע קריסטן הייסע מיטהעלפער. די שטאטישע קריסטן האבן מיט פולער באגייסטערונג אנטייל גענומען אין דער בלוטיקער אקציע געגן די אידן כדי אפצווישן דער הערליכער קהלה.

אזוי ווי אלע אידן אין פוילן אזוי זיינען אויך די אסט־ראווצער אידן ארויסגענומען געווארן אויסערן געזעץ און זייער בלוט איז געווארן הפקר פאר אלעמען. די נאצישע הערשאפט האט זיך אנגעהויבן מיט בלוט־פארגיסונג און פונ׳ם ערשטן טאג האט זיך ניט אויפגעהערט צו גיסן דאס בלוט פון די הייליקע מערטירער. אבער טראץ די שרעקליכע באדינגונגען און דעם שטענדיקן בלוט־באד, האבן זיך די אסטראווצער אידן געהאלטן און זיך געווואוסט א עצה צו געבן אין די ביטערע צייטן האפענדיק אויסצוהאלטן דעם נסיון ביז ג־ט וועט העלפן.

(זיי האבן געהיט אויפן הייליגן פייער אין די שווערסטע טעג, אבער די מערדערישע האנט האט ניט אפגעלאזן דער שטאט. איין אקציע איז געקומען נאך דער אנדערער און דעם 25־טן אדר ב׳ תש״ג, זיינען ארויסגעטריבן געווארן די לעצטע אסטראווצער אידן אין די לאגערן. און אסטראווצע איז „אפגערייניקט״ געווארן פון אירע אידן.)

אפאטשנע: א קריי״ז שטאט אין קיעלצער געגנט אויפן וועג צווישן קינסק און טאמאשאוו. די אלטע 500 יעריקע קהלה האט געציילט ביי 4000 אידן, אבער דער שטראם פון די פליטים וואס זיינען געקומען צולויפן פון ארומיקע ישוב־בים, האט שטארק פארגרעסערט די צאל אידישע איינ־וואינער.

די שטאט איז אייגענומען געווארן דעם 5־טן סעפטעמ־בער, נאך איידער די פוילישע סאלדאטן האבן צייט געהאט צו אנטלויפן. און באלד האבן זיך די נאציש געווארפן אויף די אומגלויבליכע אידן שיסענדיק אויף אלע זייטן. אין זעלבן טאג זיינען געהרגעט געווארן 35 אידן. אבער דאס איז געווען נאר א ארייניפר צו דער שרעקליכער בלוט־אקציע וואס איז געווארן גרויזאמער פון טאג צו טאג. די אפאטש־נער אידן זיינען אונטערדריקט געווארן מיט א אומבאשרייב־ליכער אכזריות און זייער בלוט האט זיך געגאסן יעדן טאג. ספעציעל האבן די פרומע אידן געליטן, אויף זייערע קעפ האט זיך אויסגעגאסן דער גאנצער סאדיזם פון די נאצישע מערדער. אבער די רעליגיעזע אידן האבן אלץ אויסגעהאלטן און חאטש עס איז פארבאטן געווארן, אונטער טויט־שטראף צו דאוונען אדער לערנען, האבן די רעליגיעזע אידן פון אפא־טשנע וויייטער געלערנט און געדאוונט ניט איבערריייסע־דיק דעם גאלדענעם פאדעם פון דער הייליגער אידישער טראדיציע.

אין יאר תש״א, איז דער מצב פון די אידן א ביסל לייכ־טער געווארן נאכדעם ווי עס איז אויפגעשטעלט געווארן דער גטא און ווארשטאט וואו אידן האבן, אין הונגער און נויט געארבעט פאר די מערדער־אונטערדריקער. אבער די „בעסערע״ צייטן האבן זיך ניט געצויגן לאנג. (26 טעג אין טבת תש״ג איז דער גטא ליקווידירט געווארן. די אי־בערגעבליבענע עטליכע אידן האט מען אוועקגעפירט אין די טוויט און פיין לאגערן. דארט האבן זיי געענדיקט זייער שווערן און ביטערן לאבן אין דער גרויסער עקידה.)

איוואניסקא: א שטעטל ארום אפטע, אין קיעלצער געגנט. דעם 6־טן סעפטעמבער, וואן די נאציש זיינען אריין אהין, האבן דארט געוואינט 800 אידן.

די ארטיקע אידן זיינען געווען ביטערע אירמעלייט וואס האבן געצוינגן זייער חיונה פון קארבעלניקעריי און שווערע ארבייט. אין די לעצטע דורות האט זיך די צאל פון די איינ־וואינער זייער איינגעשרומפן. א פאקט איז אז אין דער תקופה פון „ועד ארבע הארצות״ האבן די קהלה לייט פון איוואניסקא געפאדערט פאר זיך די פולע רעכט פון א זעלבסטשטענדיקער קהלה. אין יאר תר״ז (1847) זיינען געווען אין דער קהלה 2341 נפשות, אין 50 יאר ארום, ד־ה. אין יאר 1897, האט שוין די קהלה פארמאגט נאר 1343 נפשות און אין יאר תרפ״א (1921) האט זיך איינגע־שרומפן די אידישע באפעלקערונג צו 945 נפשות. גורם געווען דערצו האבן די שווערע ווירטשאפטליכע באדינגונגען וואס האבן דארט געהערשט און די טיפע שנאה פון די ארטיקע פאליאקן צו די אידן.

אבער אויך די ארימע אידן האבן צעמוזט טרינקען דעם פולן ביטערן כוס. שוין אין ערשטן טאג פון דער נאצי־הערשאפט זיינען אויסגעקוילעט געווארן 4 אידן אינמיטן שטעטל און פון דאן האט שוין דער טעראר ניט אויפגעהערט אויף קיין מינוט. א בלוטיקער טעראר באגלייט מיט גרוי־זאמן רויב. די ארימע אידן האבן צעמוזט פארקויפן זייער לעצטע העמד, כדי צו קענען צאלן די אלע קאנטריבוציעס וואס די נאציש האבן אויף זיי ארויפגעלייגט. מען האט זיי פארוואנדלט אין אמת׳ע קנעכט און גרויזאם געפיניקט (זייער אומגליקליכער לעבן האט זיך געענדיקט 4 טעג אין חשון תש״ג, אין דעם טאג האבן די נאצישע סאלדאטן און זייער געטרייע מיטהעלפער, די אוקראינער, ארומגערינגלט דער שטעטל און אוועקגעפירט אלע אידן קיין טרעבלינקע).

אילזא: א קליין שטעטעלע אין קיעלצער געגנט. ביז 1862 איז זי געווען אויסער דעם תחום המושב, חאטש פאקטיש האבן דארט, ניט אפציעל, געוואינט שוין אין יאר 1856 — 531 אידן צווישן דער אלגעמיינער צאל פון 2029 איינוואינער.

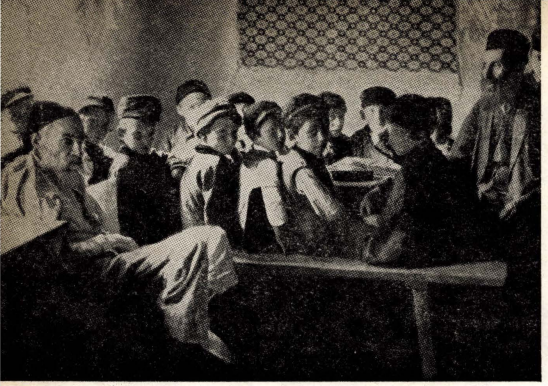

יהודי פולין — בתמונה: חדר מסורתי בדלוגושודלה. אבי המלמד, הישיש החולה יושב בפינה. / פולישע אידן — אויפן בילד: א חדר אין דלוגאשאדלע. דער אלטער קראנקער פאטער פון מלמד זיצט אין א זייט פון שטוב.



יהודי פולין — בתמונה: ילדי תלמוד תורה בקראקה.
פוילישע איידן — אויפן בילד: תלמוד תורה אינגלעך אין קראקה.

מכרעת להגברת סבלם של היהודים במקום, סבל אשר הגיע לממדים קשים ביותר. בתנאי־אימה אלה סבלו יהודי העיירה עד ליום כ׳ בתשרי תש״ג, עת הוצאו כל יהודיה לינדזשוב ומשם למחנה־המוות בטריבלנקה.

בז׳גי, עיירה קטנה בגליל ינדזשוב במחוז קילץ, ובה קרוב למאה משפחות מישראל. עם הופעת הגרמנים גורשו יהודי העיירה הקטנה, אולם כעבור ימים מספר הורשו לחזור, אחרי שכל רכושם הוחרם. בתנאי־עוני מחרידים המשיכו יהודי העיירה לסבול את חיי־הדיכוי האיומים עד ליום ט״ו באלול תש״ב, ואז גורשו לינדזשוב.

ביאלובזשג, עיירה יהודית במחוז קילץ בת 2700 נפש מישראל שהיוו את הרוב המכריע של תושבי המקום. הגרמנים שהופיעו לביאלובזשג ביום חמישי, 7 בספטמבר, ערכו מיד טבח ביהודי העיירה לאחר שהתעללו בהם קשות. קנסות הוטלו על תושבי העיירה העניים ומעשי־הדיכוי עברו כל גבול ידוע. יהודים שנתפסו בתפלה או בלימוד תורה עונו ללא־רחם. גזירות לאין־שיעור הוטלו על היהודים שסבלו בצורה מחרידה וחיו בפחד מתמיד. ביום כ׳ בתשרי תש״ב הוקף הגיטו שהוקם במקום על־ידי חיילים גרמניים בליווי כוחות־עזר אוקראיניים ובצורה אכזרית הובלו יהודי ביאלובזשג לטריבלנקה, שם הומתו.

בליז׳ין, עיירה קטנה במחוז קילץ ובה ישוב יהודי קטן ועתיק יומין. הישוב סבל רבות בימים הראשונים למלחמה וכן עם כניסת הגרמנים למקום. ביום י״ג באלול תש״ב גורשו יהודי העיירה לסוכזניוב ומאז חדל ישוב זה להתקיים.

בלטוב פנטקוביצה, ישוב יהודי במחוז קילץ, שנתקיים כמאתיים שנה. נכבש בידי הגרמנים ביום כ״ה אלול. היהודים הורשו להישאר במקום עד י״ג בתשרי תש״ג, ואז גורשו לטרלא הקרובה.

ברנוב סנדורמירסקי, עיירה קטנה שסבלה רבות עם הופעת הגרמנים במקום. ביום ט׳ באלול תש״ב גורשו יהודי המקום לגיטו דמביצה.

גובּרצוב, עיירה במחוז קילץ בת 1100 נפש מישראל. תושביה היו בעלי־מלאכה ורוכלים עניים. העיירה נכבשה על־ידי הגרמנים ביום 5 בספטמבר. עם הופעתם של החיילים הנאציים במקום נאלצו יהודי העיירה להתאסף בככר השוק, רובם הוכו באכזריות ונשדד מהם הכל. בית־המדרש במקום נהרס ומבול של גזירות, מלווה מעשי־רצח והתעללות ניתך על ראשם של יהודי העיירה. באלול תש״ב הקיפו החיילים הנאציים את העיירה, הוציאו משם את כל היהודים והובילו אותם להשמדה בטריבלנקה.

גלובצוב, עיירה עתיקה במחוז קילץ ובה קרוב למאה משפחות מישראל. למרות שתושביה העניים סבלו קשות מידי הנאצים הצליחו להחזיק מעמד עד אשר הועברו בצורה אכזרית בשלהי אלול תש״ב לגיטו קוזניץ.

גניביטשוב, קהלה עתיקה במחוז קילץ שפעלה כבר בימי ועד ארבע הארצות. לעומת 1900 נפש מישראל במאה הי״ח, נמצאו שם בעת הכיבוש הנאצי, רק קרוב לאלף נפש מישראל, רובם עניים מרודים אשר הוציאו את פרוסת־לחמם בקושי בעמל כפיהם. בעיירה קטנה זו התבסס גם מרכז לחסידות.

רבות סבלו תושבי גניביטשוב בימי הכיבוש הנאצי, החל מהיום הראשון לכיבוש העיירה ועד ליום ו׳ בכסלו תש״ג, יום בו הובלו כל התושבים היהודיים של עיירה זו למחנה המוות בטריבלנקה.

דומברוב, עיירה עתיקה במחוז קילץ, גליל צויזמיר, שפעלה כקהלה עצמאית כבר בימי ועד ארבע הארצות. בפרוץ



יהודי פולין—בתמונה: ליד בית החסידים בלוקוב, חסידים שקועים בשיחה. פולישע אידן — אויפן בילד: א שטיבל אין לוקאוו, חסידים שמועסן צווישען זיך.

נאכדעם ווי די אידן איז ערלויבט געווארן אפיציעל צו וואינען אין שטעטל, איז די צאל פון אידן נאכאנאנד גע־ שטיגן און ביים אויסברוך פון קריג האט די קהלה געציילט: 1720 נפשות. דעם 5־טן סעפטעמבער האבן זיך באוויזן די נאציס און גלייך האבן זיי אנגעהויבן רויבן און הרגענען אידן. די ארטיקע פאליאקן האבן פארענדיקט די רויבערישע ארבעט פון די נאציס, אזוי אז דאס שטעטל איז באלד רואי־ נירט געווארן און אלע אידן זיינען פארוואנדלט געווארן אין צוואנגס־ארבייטער וועמען מען מעג פיינקן און מארדן.

די נאציש מאכט האט באלד א גאס געטאן אויף די אידן א מבול פון אוממעגלעכע גזירות און פאר יעדן קלענסטן חשד אז וועלכער עס איז א איד האט ניט געהיט די פאר־ ארדענונגען ווי עס געהער צו זיין, האט מען געשאסן די אידן אן שום אפהאלט. אזוי האבן די אילזאער אידן געליטן ביז עלף טעג אין חשון תש״ג. אין דעם טאג האבן די נאציס און די אוקראינער ארומגערינגלט דעם אידישן געביט און ניט איבערלאזענדיק קיין לעבעדיק נפש, אוועקגעטריבן אלעמען, אין די גרויזאמסטע באדינגונגען אין טויטן־לאגער טרעבלינקע.

אינוואליע: א אלטער אידישער ישוב ארום קיעלץ וואו עס האבן געוואינט ביי 300 אידן אין דער תקופה פון „ועד ארבע הארצות״. אבער ער איז אין פארלויף פון די יארן זייער איינגעשרומפן, און ביים אויסברוך פון קריג האבן דארט געוואינט נאר עטליכע צענדליקע אידישע משפחות. ס׳רוב פון זיי זיינען אנטלאפן ביים דערנענטערן זיך פון די דייטשן. די עטליכע איבערגעבליבענע האט מען באלד גע־ הרגעט. מען וויייס ניט גענוי, צו דורך די דייטשן אדער דורך די ארטיקע פאליאקן — נאך איידער די דייטשן זיינען גע־ קומען. פארשטייט מען אז זייער האב און גוטס האבן די ארטיקע פאליאקן צוגעריוועט פאר זיך.

אנדרייעוו: א קליינער ישוב ארום קיעלץ וועמענס גע־ שיכטע האט זיך געצויגן ביי 300 יאר. די אידן האבן זיך מפרנס געווען פון גיין איבער די דערפער אדער פון פאכ־ טעריי. ביים איינעמען דעם ארט דורך די דייטשן האט מען ארויסגעטריבן די אידן ניט לאזענדיק מיטנעמען גארניט. דעם בית מדרש האט מען פארברענט צוזאמען מיט די ספרי תורה. אלע אידישע הייזער האט מען פארברענט און אזוי ארום איז אפגעווישט געווארן א אלטער ישוב, פול מיט לעבן און טעטיקייט אין משך פון הונדערטער יארן.

אפט: די קריז הויפט־שטאט אין קיעלצער געגנט. איינ־ געמומען געווארן אין א שטורעם־אפענסיווע מיטוואך פאר־ נאכט, דעם 6־טן סעפטעמבער. גלייך ביים איינמארשירן אין שטאט האבן די נאציס איינגעארדענט א בלוט־באד אויף די אידן.

די דאזיקע אלטע קהלה, וועלכע האט אין די צייטן פון „ועד ארבע הארצות״ געווען איינע פון די הויפט־קהלות, און האט זיך געעקנט אלס איינע פון די עלטסטע קהלות אין פוילן בכלל, האט ביים מלחמה אויסברוך געציילט 5100 אידן פון דער אלגעמיינער צאל 7800 איינוואוינער פון אפט. הונדערטער יארן לאנג האט זיך אפט געעקנט פאר איינער פון די ספעציפישסטע קהלות אין פוילן, דער אידישער לעבן האט דארט געהאט די אויבערהאנד, די אידן האבן געוואינט אינמיטן שטאט און די פאליאקן — אין די הינטער־גאסן. אבער מיטן איינעמען אפט דורך די נאציס האט זיך דאס רעדל איבערגעדרייט. מען האט די אידן ארויסגעווארפן פון זייערע שיינע הייזער ניט ערלויבענדיק זיי מיטצונעמען גאר־ ניט און אויף זייער ארט זיינען געקומען דייטשן אדער פוי־ לישע מיטלויפער. די ארגאניזירטע רויב אקציעס האבן די אידן אינגאנצן פאראראמט און אין א קורצער צייט פאר־ וואנדלט אין א אריימער, בעטלער־קהלה וואס גייט אויס פון הונגער. גרויזאמע גזירות זיינען געפאלן אויף די קעפ פון די אפטער אידן, יעדן טאג א שרעקליכערע. און יעדער גזירה איז באגלייט געווארן מיט מארד און בלוט פארגיסונג אן אויפהער.

פונדעסטוועניג האט די אפטער קהלה געמומען אויף זיך דעם יאך פון דאגה׳ן פאר די טויזנטער פליטים וואס זיינען געקומען צולויפן אהין פון פארשידענע געביטן פון פוילן און געטיילט זיך מיט זיי מיטן שטיקל ברויט אזויווי מיט די ליידן פון פיין.

מורא׳דיקע גזירות האבן זיך א שאט געטאן אויף די אפטער אידן, מיטן איינציקן צווועק: דערדריקן די אידן ביז צו דער ערד און אויסרייסן דעם קלענסטן ווילן צום לעבן. אבער די אידן פון אפט, ס׳רוב פון זיי פרומע אידן, האבן מיט דער גרעסטער מסירת־נפש געבליבן טריי זייער טראדיציע און זייער אייגענארטיקייט, געבליבן די הייליקע קינדער פון הייליגן פאלק. און וואס מער עס האט זיך געגאסן אויף זיי גרויזאמקייט, אלץ מער האט געשטראלט פון זיי רחמנות און מיטגעפיל צו זייערע ברידער, האבן זיך מוסר־נפש געווען פאר יעדער מצווה און געהיט דעם צלם אלוקים. אינ׳ם יאר תש״א איז אויפגעשטעלט געווארן דער גטא אין אפט, ער איז געווען זייער קליין און דארט האט מען אריינגעפרעסט 600 אידן אין די גרויזאמסטע באדינ־ גונגען.

(אין צוויי יאר ארום, ט׳ בחשון תש״ג, האבן די נאצי־ מערדער אנגעהויבן צו ליקווידירן דעם גטא אין אפט. 300 יאר נאך דער גרויסער שחיטה וואס די פאליאקן האבן דורכגעפירט אין אפט, שעכטנדיק 200 אידישע משפחות מיט פרויען און קינדער, זיינען ווידער געפירט געווארן די



יהודי פולין — בתמונה: ליד בית הכנסת בפינטשוב לפני 2—3 דורות. / פולישע איזן — אויפן בילד: בייַ דער פינטשאוער שוהל מיט דורות צוריק.

השואה גרו בעיירה 80 משפחות יהודיות, רובם ככולם חרדים, ועם זאת עניים שעמלו קשות לפרנסת ביתם.

כבר בראשית שלטון הנאצים במקום, עברו על יהודי דומברוב יסורי־שאול קשים. מספר ראשי משפחה נרצחו באכזריות, הם נשדדו ונשארו רק עם כותונתם הקרועה לעורם. במיוחד התעללו הרוצחים הנאציים ביהודים בעלי הדרת־פנים, עטורי זקן ופיאות. הם הוכרחו לכרוע ברך עטורי טלית־ותפילין, אולצו לרקוד סביב מדורת־אש, לתוכה הטילו הקלגסים ספרי־תורה וספרי־קודש שחוללו בידיהם.

סבל רב נפל בחלקם של היהודים האומללים בתקופת הכיבוש הנאצי. הישוב היהודי בדומברוב היה קטן מדי מלהקים במקום בתי־מלאכה עבור הצבא הגרמני ולכן סבלו יהודי המקום מרעב מתמיד עד אשר נטבחו בידי הקלגסים הנאציים.

דזיאלושיץ, עיר בגליל ראדום, מחוז קילץ, ובה קהלה בת 2600 נפש מישראל, שנכבשה ע״י הגרמנים ביום כ״ה באלול.

מאות פליטים ומגורשים מהסביבה הקרובה והרחוקה הגיעו למקום וכך עלה מספר הנפשות היהודיות בדזיאלושיץ עד 6611 בשנת 1941. התושבים כמו הפליטים, סבלו ללא־שיעור מהקלגסים הנאציים שהתעללו בהם ללא־הרף.

בתקופה הראשונה הרבו הנאצים לסחוט מיהודי העיירה קנסות כספיים או חפצי־ערך, תוך איומים בהריגות וברציחות ובתליית ראשי המועצה היהודית במקום. בתקופה מאוחרת יותר, כשיהודי העיר נשדדו למעשה מכל, הרבו הרוצחים הנאציים לשפוך דם־נקיים ולעתים תכופות ביותר נתלו יהודים או נורו ברחוב ללא כל נימוק שהוא.

יהודים שנתפסו מתפללים במנין עונו עד מוות, יהודים אחרים שסירבו לציית לפקודות הקלגסים לחלל ספרי־תורה, נפצעו קשה. בשלהי שנת תש״ג הוציאו הגרמנים את אחרוני היהודים מדזיאלושיץ, אחרי שנערכו כבר מספר אקציות, והובילום לטבח. בראש־השנה תש״ד היתה כבר דזיאלושיץ „יודן־ריין״ לחלוטין. כל תושביה היהודיים הובלו לעקידה.

דרוגניה, קהלה קטנה באיזור קילץ, שנוסדה במאה הט״ו. נכבשה ע״י הגרמנים ביום כ״ה באלול ומיד עם הופעתם החלו להשתולל במקום. השוחט המקומי, שמילא את מקומו של הרב, נורה בטענה כי נמצא אצלו נשק בחיפוש שנערך בבתי היהודים אגב שדידת רכושם. אחרי שהגרמנים סחטו מיהודי המקום את כל אשר להם, הפכו אותם לעובדי־כפיה תוך התעללות בלתי־פוסקת בהם. ביום שמיני־עצרת שנת תש״ג, הועברו אחרוני יהודי דרוגניה לחמלניק ומשם — למחנות־השמדה.

דאנדובקה, ישוב יהודי קטן במחוז קילץ בן 60 משפחות, רובם עניים ורוכלים. מיד עם הופעת הנאצים במקום החלו להתעלל קשות ביהודים. ערכו מחזה אכזרי של גזיזת הזקנים והפיאות של היהודים, פצעו זקן ונער וחיללו את ספרי־התורה במקום. תוך סבל ועוני רב עברו שנות־השואה על יהודי הכפר־העיירה הזאת, ובראשית שנת תש״ג, החלו האקציות נגד יהודי המקום. הזקנים, הילדים והנשים, הועברו בעשרת ימי תשובה למחנה ההשמדה בטריבלנקה, ואילו הגברים הכשרים לעבודה הועברו לגיטו צויזמיר ושם לא ניתן להם לחיות זמן רב. אחרי עינויים רבים הובלו אף הם לעקידה הגדולה.

דאלשיצה, עיירה במחוז קילץ עתיקה לימים שסבלה כבר רבות בתקופה הראשונה לכיבושה ע״י הנאצים. מטר גזירות ניתך על יהודי העיירה, מלווה מעשי התעללות אכזריים ביותר, ובשבועות הראשונים לכיבוש הנאצי נרצחו 12 מיהודי העיירה על לא עוול בכפם, אך ורק על היותם יהודים. בשלהי תש״ב גורשו יהודי דאלשיצה באכזריות קשוחה למחנות ההשמדה.

וואדיסלאב, קהלה עתיקה לימים ששימשה כבר בימי ועד ארבע הארצות כקהלה ראשית אליה היו כפופים עשרות קהלות וישובים מהסביבה הקרובה והרחוקה. סבל רב ופרעות־דמים ידעו יהודי וואדיסלב במאות שנות קיומה של הקהלה. בפרוץ השואה מנתה קהלה זו, 3900 נפש מישראל, והיתה ידועה כמרכז של חיי תורה וחסידות ופעילות בכל שטחי־החיים.

ביום כ״ד באלול, יום רביעי בשבוע, הופיעו ראשוני הקלגסים הנאציים ברחובות העיר, החלו לירות ללא־אבחנה על יהודים והרגו כמה מהם. בחרדת־מוות ונכנסה קהלה מפוארת זו לתקופת־הדמים הקשה והאיומה. במיוחד התעללו הרוצחים הנאציים ביהודים חרדיים, אסרו על תפילות בציבור ועל לימוד התורה וערכו מחזות שפלים תוך חירוף וגידוף.

תוך תקופה קצרה הצליחו הקלגסים הנאציים להפוך את בני הקהלה המשגשגת לעדת עניים מרודים מחוסרי־כל הרעבים ללחם ויודעי עוני ומחלה. רבות סבלו יהודי וואדיסלאב אחרי שהוקם גיטו במקום. גם סבל זה לא נמשך זמן רב מדי. מיד אחרי ראש־השנה תש״ג החלו הנאצים לחסל את הישוב היהודי במקום ובשלהי חשון תש״ג היתה כבר וואדיסלב, שידעה חיים יהודיים תוססים — „יודענריין״. מרבית בני־הקהלה נשלחו לטריבלנקה, מיעוטם הועבר לצויזמיר ונספו במחנות־השמדה אחרים.

וואיצכוב, ליד ראדום במחוז קילץ. קהלה בת 300 משפחות, רובם רוכלים, פועלים ובעלי־מלאכה. נכבשה על־

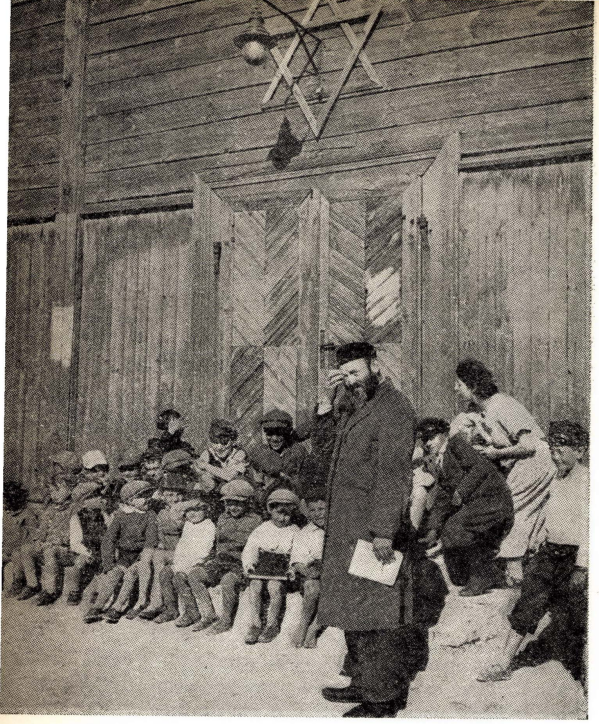

יהודי פולין — בתמונה: ילדי תלמוד תורה בטומשוב עם מורם. / פולישע אידן — אויפן בילד: די תלמוד תורה קינדער אין טאמאשוב מיט זייער מלמד.

אפטער אידן צו דער שחיטה. אין משא־וואגאנעס האט מען געפירט די אפטער אידן קיין טרעבלינקע וואו זיי זיינען אומגעקומען.

א קליינע צאל אידן איז נאך געבליבן אין אפט בערך צוויי מאנאטן. זיי האבן געארבעט אין הונגער־באדינגונגען אין די וואַרשטאטן וואס האבן געארבעט פארן דייטשן מיליטער. אבער אינגיכן איז אויך זייער גורל געקומען. ג' טבת תש"ג האט מען זיי אלעמען צוגעזאגט און אוועקגעפירט אין די טויט־לאגערן וואו זיי זיינען אלע אומגעקומען.

די אלטע פאטריאכאלישע קהלה פון אפט האט אויפגע־הערט צו עקזיסטירן. אירע קינדער זיינען פארברענט גע־וואָרן אויפן ריזיקן מזבח פון פּוילישן אידנטום.)

אשיעק: א קליינע שטעטעלע ביי סאנדאמיר אין קיעל־צער געגנט מיט 400 אידישע נפשות. איז איינגענומען גע־וואָרן דורך די דייטשן דעם 5־טן סעפטעמבער פארנאכט. גלייך ביים אריינקומען האבן זיך די נאצי־מערדער געזאמען איזדיעקעווען איבער די ארטיקע אידן, געהרגעט 10 און פארוואונדעט פיל אנדערע. נאך אין זעלבן טאג האבן זיי געשענדעט דער ארטיקער שול און שווער געפיניקט אלע אידן פון שטעטל אזוי, אז זיי האבן פארלירן יעדן אייגע־נעם ווילן און האבן געטאן אלץ וואס די גרויזאמע פיניקער האבן זיי געהייסן. און די נאצי־מערדער האבן געפיניקט אן אויפהער, טאג טעגליך פארנאסן זייער בלוט ביז עס איז געקומען דער 14־טער טאג אין חשון תש"ג, וועו נאך דריי יאר אוממענשליכער פיין, האט מען אוועקגעפירט אלע אידן פון אשיעק קיין טרעבלינקע. דארט זיינען זיי אומגעקומען.

אשעראוו: אפטער קרייז, קיעלצער געגנט. איינגענומען דורך די נאצים דעם 5־טן סעפטעמבער. ווי אומעטום האבן זיי אויך אין אשעראוו גלייך ביים איינמארשירן אנגעהויבן פייניקן די 500 אידישע משפחות פון שטעטל, באלד נ־ הרגעט 2 אידן וואס האבן געהאט דעם מוט זיך צו באקלאגן פארוואס מען רויבט זיי, פערברענט דעם בית מדרש און געמאטערט די אידן נאכאנאנד. אזוי האבן זיי געלעבט אין שטענדיקער טויט־שרעק. אין זומער תש"ב האט מען א סאך אשעראווער אידן אוועקגעפירט קיין טרעבלינקע און אין חשון תש"ג האט מען אויך די איבערגעבליבענע אוועקגע־שיקט אויפן זעלבן וועג.

איוואניטשאק: ראדאמער קרייז, קיעלצער געגנט. איינגענומען געוואָרן דורך די נאצים ערב שבת, דעם 8־טן סעפטעמבער. גלייך ביים אריינמארשירן פון די נאצים האבן זיי ארעסטירט אלע אידן און זיי געהאלטן אויף א ליידיקן פלאץ פיניקענדיק זיי אוממענשליך. נאכדעם ווי מען האט אלע אידן געשלאגן מכות רצח און צוגענומען זייער האב און גוטס, האט מען זיי מיט בייטשן צוטריבן און ניט געלאזן מער צוריקקערן אין זייערע הייזער.

וואס מיט די מענשן איז געוואָרן קען מען פארשטיין. דאס שטעטעלע האט אויפגעהערט צו עקזיסטירן.

באגאראיא: א קליינער, א פאר הונדערט יאר אלטער אידישער ישוב אין קיעלצער נעגנט. די נאצים זיינען דארט געקומען אויך ערב שבת דעם 8־טן סעפטעמבער. די אידן, ארימע דארפסגייער האבן גלייך אנגעהויבן ליידן שרעקליכע צרות פון די מערדער, זיי האבן גלייך אלץ צוגענומען, געשלאגן, געהרגעט און ביזן לעצטן טאג געלעבט אין טויט־שרעק. אינמיטן פון חודש חשון תש"ג איז דאס שטעטלע ארומגערינגלט געוואָרן פון די נאצי־מערדער און אלע אידן זיינען אויסגעשאסן געוואָרן.

באדזשענטין: א קליינע שטעטעלע אין קיעלצער נע־גנט. די אידן האבן דארט געלעבט פון שווערער ארבייט. אזויווי ס'רוב פון די אידן זיינען געווען רעליגיעז, האבן זיי מער געליטן און שרעקליכער, די מערדער האבן אויסגע־טראכט כלערליי ענויים כדי זיי צו פיניקן, אבער די אידן האבן מיט מסירת נפש געהיט אויף זייער טראדיציאנעל לעבן, אויף זיי־ערע ספעציפישע מלבושים און געהיט אלע מצוות אין די גרויזאמסטע באדינגונגען. אין שרעקליכן הונ־גער האבן זיך די אידן געהאלטן די גאנצע צייט און זיך ניט אונטערגענעבן די נאצי־מערדער. סוף אלול תש"ב האט מען אלע אידן אכזריות'דיק אריסגעטריבן פונ'ם געטא וואס איז אויפגעשטעלט געוואָרן פאר זיי אין דער נאענטסטער שטעטל סוכעדניאוו, און אין א חודש ארום, אין חשון תש"ג, האט מען די עטליכע איבערגעבליבענע אוועקגעפירט צום טויט.

נאך א אלטער, הונדערטער יאריקער אידישער ישוב איז אפגעווישט געוואָרן.

בוסק (זדרוי): א קליינער קור־ארט אין קיעלצער נע־גנט וואו עס האט אין פארלויף פון הונדערטער יארן גע־ברויזט א אידיש לעבן. מיט אידישן שווייס האט דער ארט זיך ענטוויקלט און פארוואנדלט געוואָרן אין א קוואל פון



יהודי פולין — בתמונה: ״ילדי כתה א׳ עם העוזר־למלמד״ / פולישע אידן — אויפן בילד: דאס ערשטע יאהר אין חדר״. קינדער מיט דער ״בעלפער״.

ידי הגרמנים בשבת, 9 בספטמבר, אחרי שניזוקה קשות בקרבות. הרוצחים ערכו טבח במספר יהודים שנקלעו בדרכם. אחרי הטבח ברחו מרבית יהודי המקום בהשאירם אחריהם את כל רכושם. הנשארים סבלו קשות מנגישות הנאצים עד לחיסולה הסופי של קהלה זו, בשלהי שנת תש״ב.

וואלברום, קהלה עתיקה שנוסדה במאה הט״ו והתפתחה בהתמדה במשך מאות בשנים, למרות התנכלות הפולנים ביהודי העיר. בשנת תרפ״א מנו יהודי וואלברום 7276 נפש (41·2 אחוז מכלל תושבי המקום) ואילו בפרוץ השואה הגיע מספרם ל־8000 ויותר. בשנת 1940 נוספו עוד 3000 פליטים ומגורשים שקיבלו קורת־גג בגיטו וואלברום.

עם כיבוש העיר על־ידי הגרמנים גבר סבלם של היהודים יותר ויותר. לראשונה חוקקו הכובשים הנאצים שורה ארוכה של חוקים דראסטיים שנועדו לדכא את יהודי העיר. החוקים האיומים לוו במעשי שוד ורצח ועינויים בסטיאליים אשר הפכו את חיי יהודי העיר לגיהנום.

כשניגשו הרוצחים לחסל את קהלות ישראל במחוז קילץ, היו יהודי קהלת וואלברום הקרבנות הראשונים. בקיץ שנת תש״ב, הועברו מרבית יהודי וואלברום למחנה־ההשמדה בטריבלנקה. רק פועלים בעלי־מקצוע נשלחו למחנות־עבודה ושם מצאו את מותם. בראשית שנת תש״ג כבר היתה וואלברום ״יודענריין״. הקהלה העתיקה ותוססת־החיים חדלה להתקיים.

וויזמה, קהלה במחוז קילץ, בת 3400 יהודים. נכבשה על־ידי הגרמנים ביום כ״ב באלול ומיד החלו הנגישות האכזריות נגד יהודי המקום. 20 יהודים נרצחו בימים הראשונים לכיבוש תוך מטרה שקופה להטיל אימת־מוות על האוכלוסיה היהודית במקום. חוקים אכזריים הונהגו באורח ברוטאלי שמטרתם היחידה היתה להוציא את היהודים מחוץ לכל חוק, לנשלם מכל עמדה כלכלית ולהביאם לחרפת־רעב. כבר בחדשים הראשונים של שנת 1940 הוקם גיטו במקום ויהודי וויזמה נכלאו מאחורי סוגר ובריח, כשהם נדונים למוות איטי, מופקרים למחלות, עוני וסבל. בראשית שנת תש״ג, בסוף חודש תשרי, חוסל הגיטו ויהודי העיר הובלו למחנה טריבלנקה, שם נהרגו באכזריות שאין לה דוגמה ומשל.

וואשינוב, ישוב קטן ובו כ־30 משפחות של רוכלים וחוכרים עניים שהתפרנסו בקושי מאיכרי הסביבה. הגרמנים ביקרו לעתים תכופות בישוב זה והתעללו קשות ביהודי המקום. ביום השני לחג השבועות תש״ב גורשו יהודי וואשינוב באכזריות מבתיהם ובית המדרש במקום הועלה באש.

וויילוגורה, עיירה בגליל ראדום מחוז קילץ, בת 300 שנה ויותר, שנתדלדלה מיושביה היהודיים. הגרמנים הופיעו בה ביום כ״ה באלול והתעללו קשות ביהודים, גזזו את זקניהם ופצעו קשות את מרבית התושבים היהודיים. חלק מהתושבים ברח מהמקום ויתרם נשארו בתנאים לא־אנושיים עד ליום י״ח אלול תש״ב, אז גורשו אחרוני יהודי וויילוגורה לגיטו ראדום.

וואנכאצק, עיירה עתיקה במחוז קילץ שמנתה 900 נפש מישראל. סבלה קשות מאז הופעת הגרמנים לתוכה. יהודי וואנכאצק גורשו ביום י״ג חשוון לווירזשבניק ומשם הועברו למחנות עבודה והשמדה.

וויזשביצה, ישוב יהודי קטן במחוז קילץ. נכבש על־ידי הגרמנים ביום כ״ד אלול, אשר מיד עם הופעתם ערכו טבח ביהודי המקום, שדדו מכל הבא ליד והרסו את בית־הכנסת העתיק. אחרי הפרעות הראשונות נרגעו קצת הפורעים הנאציים ויהודי המקום התרגלו איכשהו לתנאים הקשים תחת שלטון הנאצים. אולם בשלהי אלול תש״ב גורשו לפתע יהודי וויזשביצה לקוזניץ כשרק כותונתם לעורם.

ווישליצה, עיירה־כפר בגליל יגדזשוב במחוז קילץ ובה 40 משפחות יהודיות שסבלו קשות בכל תקופת שלטונם של הגרמנים במקום. ביום כ״ב בתשרי תש״ג גורשו יהודי המקום לינדזשוב מבלי שהותר להם לקחת עמם מאומה. התושבים הפולניים בסביבה שדדו את בתי היהודים ורכושם שבווישליצה.

וולאשציבי, מחוז קילץ. בה קהלה יהודית בת 4000 נפש. מרכז חסידי־מסורתי וישוב שידע פעילות ציבורית ומסחרית מפותחת. הגרמנים שכבשו את וולאשציבי ביום כ״ד אלול, התנכלו קשות לקהלה היהודית מיום הופעתם. כדי להכניס את יהודי המקום לאוירה של פחד ובהלה הרגו 8 מיהודי המקום כבר ביום הראשון לשלטונם. כל הרכוש היהודי הוכרז רשמית כהפקר וחיי היהודים נעשו הפקר לתעלוליו של כל רוצח. במיוחד סבלו חרדי העיר, בעלי הלבוש המסורתי. מחזות מפלצתיים ומקפיאי־דם של גזיזת זקני היהודים, של עריכת תפילות תחת איומי רובים והנחתת מכות־רצח במתפללים, שיעשעו את השליטים הגרמניים לקול תשואות הפולנים, תושבי העיר או הסביבה. היהודים אולצו לבצע עבודות־כפיה קשות ללא כל תשלום ואיסורים לרוב הוטלו עליהם. העוני גבר עם הקמת גיטו יהודי במקום. בשנת תש״ב, כשהאוכלוסיה היהודית היתה כבר תשושה לגמרי, אכולת־רעב ומחלות החלו האקציות נגד יהודי המקום שהועברו למחנות־ההשמדה. אחרוני יהודי וולאשציבי הובלו



יהודי פולין — בתמונה רוכלים יהודים בשווקיה של קוזמיר. / פולישע אידן — אויפן בילד: אידישע מארק־העגדלער אויפן קאזמיריער ירידי.

פרנסה פאר טויזנטער איינוואינער פון גאנצן געגנט. די נאציס וואס זיינען דארט אריין דעם 5־טן סעפטעמבער האבן דאס ארט פארוואנדלט אין א צענטראל־פלאץ און איין קור־ארט פאר דאס מיליטער פון דער געגנט. דאס איז געווען איינע פון די הויפט־סיבות פון׳ם אידישן לייդן וואס איז איבערגעשטיגן דאס ליידן אין אנדערע שטעטלעך. אין די שוידעריכסטע באדינונגען האבן די אידן גלעלעבט ביז כ׳ תשרי תש״ג דאן האט מען אלע אידן ארויסגעפירט קיין יענדזשעיאוו און פון דארט — קיין טרעבלינקע.

בשזגלי: קליין שטעטלע אין יענדזשעיאווער קרייז, קי־ לעצער געגנט מיט קרוב צו 100 אידישע משפחות. גלייך ווי די נאציס זיינען אריין אין שטעטל האבן זיי ארויסגעטריבן אלע אידן. אבער אין א פאר טעג ארום האט מען זיי ער־ לויבט צוריקגיין, אבער דאס נאנצע פארמעגן האט מען ביי זיי צוגענומען. אין מורא׳דיקער ארעמקייט האבן די אידן גלעלעבט, צו דעם זיינען נאך צוגעקומען די אנאויפהרליכע פייניקונגען און בלוט־פארגיסונגען. דאס האט זיך געצויגן ביז ט״ו אלול תש״ב. דאן האט מען אלע אידן ארויסגטריבן קיין יענדזשעיאוו וואו זיי זיינען אומגעקומען צוזאמען מיט אנדערע.

ביאלאבזשעג: א אידיש שטעטל אין קיעלצער געגנט וואס האט נעציילט 2700 אידן וועלכע זיינען געווען דער רוב פון שטעטל. דעם 7־טן סעפטעמבער, גלייך ווי די דייטשן זיינען אריינגעקומען, האבן זיי געמאכט א פאגראם אויף די אידן נאכדעם ווי מען האט זיי געפיניקט. גרויסע שטראפן זיינען ארויפגעלייגט געווארן אויף די אירימע אידן און דער טעראר איז איבערגעגאנגען אלע גרענעצן. אידן וועלכע מען האט געכאפט ביים דאוונען אדער ביים לערנען זיינען גע־ פיניקט געווארן אן רחמנות. גזירות און טעראר האבן אויסגעפילט דעם נאנצן אומגלויבליכן לעבן פון די אידן. דעם צוואנציקסטן טאג אין חשון תש״ב, האבן די נאציס און די אוקראיניער ארומגעריינגלט דאס שטעטל און שלאגענ־ דיק אלעמען מכות רצח, האט מען זיי אוועקגעפירט קיין טרעבלינקע.

בליזשין: א קליין, אור־אלט אידישע שטעטל אין קיעל־ צער געגנט. האט זייער פיל געלעבט ביז די דייטשן זיינען אריין און נאך מער — מיט זייער אריינקומען. דער ישוב איז אפגע־ וויטש געווארן י״ג אלול תש״ב וועו די נאציס האבן פארטריבן אלע ארטיקע אידן קיין סוכעדניעוו.

בלאטאוו־פענטקאוויצע: דער כמעט 200 יעריקער אידישער ישוב אין קיעלצער געגנט, איז איינגענומען געווארן דורך די דייטשן דעם 7־טן סעפטעמבער. אבער מען האט ער־ לויבט די אידן צו בלייבן ביז י״ג תשרי תש״ג. דאן האט מען זיי פארטריבן אין דער נאנטסטער שטעטל טארלע.

בראנאוו סאנדאמירסקי: א קליינע שטעטלע וואס האט, ווי אנדערע, זייער א סאך געלעבט פון די נאציס, ביז מען האט פארטריבן אלע אידן אין דעמביצער נעטא, דאס איז געווען ט׳ אלול תש״ב.

גוווערצאוו: א שטעטלע אין קיעלצער געגנט מיט 1100 אידישע נפשות. די אידן זיינען געווען ארימע־לייט וואס האבן געלעבט פון גיין איבער די דערפער און פון האנטוווער־ קערייי. איז איינגענומען געווארן דורך די דייטשן דעם 5־טן סעפטעמבער. גלייך ביים אריינקומען האבן די דייטשן צו־ זאמענגעטריבן אלע אידן אויפן מארק, געשלאגן אלעמען מכות רצח און צוגעריבט אלץ וואס זיי האבן געהאט. דעם בית מדרש האבן זיי חרוב געמאכט און ביזן לעצטן טאג האט איין גזירה גיעאגט דער צווייטער און עס איז ניט אדורך קיין טאג אן פארגאסענעם אידישן בלוט. אין אלול תש״ב האבן דייטשע סאלדאטן ארומגעריינגלט דאס שטעטל און ארויסגעטריבן אלע אידן צום טויט אין טרעבלינקע.

גלאבאצאוו: א אלט שטעטלע אין קיעלצער געגנט מיט כמעט 100 אידישע פאמיליעס. די ארטיקע אידן האבן דורכגעהאלטן אלע צרות, בלוט פארגיסונגען און טעראר־ אקציעס, ביז דעם גרויזאמען טאג. אין סוף אלול תש״ב, ווען מען האט אלע אידן, שלאגענדיק מכות רצח, אוועק־ געפירט אין נעטא פון קאזשעניץ.

גניווטשוב: א אלטע אידישע קהלה אין קיעלצער געגנט וועלכע ציט נאך איר יחוס און טעטקייט פון דער תקופה פון ״ועד ארבע הארצות״. אין אכצנטן י־ה. האבן דארט געלעבט 1900 אידן, אבער ביים אויסברוך פון קריג זיינען דארט פארבליבן נאר ביי 1000 נפשות, ס׳רוב פון זיי ביטערע ארימעלייט וואס האבן מיט שווייס אויסגעהארע־ וועט זייער שטיקל ברויט.

דאס שטעטל איז אויך געווען א חסידישער צענטער.

א סאך צרות האבן דורכגעמאכט די ארימע גניווטשא־ ווער אידן אונטער דער נאצישער הערשאפט פונ׳ם ערשטן טאג ביז לעצטן טאג, זעקס טעג אין כסלו תש״ג. וועו מען האט אלע אידן אוועקגעפירט אין טרעבלינקע.

דאמבראוו: א אור אלטע אידישע קהלה אין צוזמי־ רער קרייז, קיעלצער געגנט, וועלכע איז שוין געווען א זעלבסטשטענדיקע קהלה אין דער תקופה פון ״ועד ארבע הארצות״. ביים אויסברוך פון קריג האבן דארט געלעבט נאר 80 שטרענג רעליגיעזע אידישע משפחות, וועלכע האבן זיך זייער געמאטערט מיט דער פרנסה.

שוין צום אנהויב פונ׳ם נאצי־רעזשים האבן די אידן פון דאמבראוו דורכגעלעבט יסורי גיהינום. א ביסל חשוב׳ע אידן, האט מען גלייך געהרגעט. ביי די איבעריקע האט מען אלץ צוגעריבט און זיי זיינען געבליבן בארוועס און נאקעט. אמערסטן האבן די נאציס גמאטערט אידן מיט בערד און פיאות, מען האט זיי גענויט צו קניען, אין טלית און תפילין



יהודי פולין — בתמונה: ילדים עניים משחקים בשכונת באלוט, בלודז. / פולישע איד — אויפן בילד: ארימע קינדער שפילען זיך אין באלוט קווארטל, אין לאדז.

הנאצי. כבר ביום הראשון להופעתם הראו את כוחם בהפיכת חיי היהודים לגיהינום עלי־אדמות. רצחו עשרות יהודים שנקלעו בדרכם, התעללו ביהודים דתיים עטורי זקן ופיאות בצורה אכזרית ואסרו על קיומם של חיים ציבוריים־יהודיים. בתי־הכנסת נסגרו לפי פקודת הקלגסים ועונש מות הוטל על תפילה בציבור. בעוד וחיילי הכיבוש עסקו בהתעללויות ביהודים, לא שכחו יחד עם זאת לפעול בכיוון השני של תכניתם, והוא: גזילת ושוד הרכוש היהודי בעיר. לא השאירו בית יהודי שלא פקדוהו, אם לשם התעללות ביהודים ואם לשם מעשי שוד והרס. עברו רק ימים מספר ועדת יהודי וויירזשבניק, שהיתה בעבר פחות או יותר מבוססת מבחינה כלכלית, הפכה לעדה הרוסה, שדודה ועניה, רעבה לפרוסת־לחם וחייה תלויים לה מנגד. ההתעללות הבלתי־פוסקת של הנאצים ביהודי העיר הפכה לסיוט מתמיד, החיים שוב לא נחשבו. בבוקר אמרו מי יתן ערב ובערב אמרו מי יתן בוקר.

בתנאים האיומים הללו הוכנסו יהודי העיר לגיטו צר שהוקם במקום על־ידי הקלגסים הנאציים בקשיחות אכזרית. יסורי־שאול אלו נמשכו כשלוש שנים, עד ליום הושענא־רבה תש"ג, יום בו החלו הרוצחים הנאציים לחסל את הקהלה בצורה פראית. במשך ימים מספר הוקף הגיטו מכל עבר. יהודי וויירזשבניק הועברו במשך חודש ימים, שבורים ורצוצים, למחנה־ההשמדה בטריבלנקה. בשלהי חשוון תש"ג היתה כבר וויירזשבניק „יודענריין".

זבייְרצה, מהקהלות הגדולות במחוז קילץ. ובה 7300 נפש מישראל. ישוב יהודי וותיק ומבוסס שידע חיים ערים ומשגשגים בכל שטחי־החיים. מהיום בו נכבשה קהלה זו בידי הגרמנים, שוב לא היה קץ וגבול לסבלם של יהודי העיר. נתונים היו לשרשרת בלתי־פוסקת של עינויי גוף ונפש וגמעו את כוס התרעלה והיסורים עד תומה. היהודים בעיר, כיהודי פולין כולה, שהועמדו מחוץ לכל הגנה חוקית ודמם נעשה הפקר לכל עורב, טעמו על בשרם וגופם גל של גזירות איומות שתכליתן היתה לחסל חיסול פיסי ורוחני את היהודים. החל מהגזירה הראשונה, שחייבה את גזיזת הזקן והפיאות וכלה בצו האחרון שחייב את יהודי זבייְרצה להופיע בככר העיר, ביום כ"ה באב תש"ג, יום בו הובלו אחרוני תושבי המקום למחנה ההשמדה וזבייְרצה נעשתה „יודענריין".

זשרנוב, קהלה קטנה במחוז קילץ בת 300 משפחות מישראל. ביום הראשון להופעת הגרמנים בעיר החלו מיד הנגישות האכזריות נגד יהודי המקום. תוך תרועות־גיל של הפולנים תושבי הסביבה הוחל מיד בשדידת הרכוש היהודי והחנויות של היהודים נתרוקנו לחלוטין. מעשי־השוד היו מלווים בהתעללות ומעשי־רצח איומים ביותר נגד היהודים. לזשרנוב נהרו גם יהודים מעיירות קטנות וכפרי הסביבה שברחו מחמת הנאצים או ממעשי הרצח האכזריים של הפולנים. גיטו קטן הוקם במקום והוא חוסל ביום כ' בתשרי, חול המועד סוכות תש"ג, יום בו הובלו יהודי המקום בקרונות־משא למחנה־המוות אשר בטריבלנקה.

לטריבלנקה בחודש תשרי תש"ג, אז נלקח היהודי האחרון ממקום זה.

וואלאנוב, קהלה בת 1900 נפש מישראל בגליל ראדום, מחוז קילץ. יהודי המקום עונו קשות מיד עם הופעת הגרמנים ומאז לא ידעו מנוחה עד אשר חוסלה הקהלה באכזריות. היה זה במחצית השניה של חודש אב שנת תש"ב, עת בו הועברו יהודי המקום באכזריות למחנות עבודה והשמדה.

ווישמיעזיץ, קהלה קטנה במחוז ראדום שהגרמנים השתוללו בה בצורה מיוחדת אחרי שהופיעו במקום. יהודי ווישמיעזיץ גורשו בחודש אב תש"ב מבתיהם, הגברים הועברו למחנות עבודה ואילו הזקנים, הילדים והנשים החלשות הועברו למחנות־השמדה.

וויירזשבניק, קהלה חשובה במחוז קילץ ובה 5200 נפש מישראל. קהלה זו ידעה חיים דתיים, ציבוריים וכלכליים משגשגים עד ליום כ"ה אלול, יום בו ברחו אנשי השלטון הפולני מהעיר ומיד אחריהם הופיעו חיילי צבאות הכיבוש



הוי יהודי בפולין, בתמונה: רחוב יהודי בפלוצק.
דאס אידישע לעבן אין פולין, אויפן בילד: די אידישע גאס אין פלאצק.

און טאנצן ארום א פלאקער וואו אהין די וואנדאלן האבן גע־ווארפן ספרי תורה און אנדערע ספרים.

אזויווי דער ישוב איז געווען צו קליין, כדי צו קענען דארט אויפשטעלן וואהרשטאטן פארן דייטשן מיליטער, האבן די אידן געהאט אויסצושטיין אומבאשרייבליכע יסורים. ביז מען האט זיי אלעמען אויסגעשאסן.

דזשיאלאשיץ: א שטאט אין ראדאמער קרייז, קיעל־צער געגנט מיט 2600 אידן, זי איז איינגענומען געווארן דורך די דייטשן דעם 7־טן סעפטעמבער.

פארטריבענע און אנטלאפענע אידן פון גאנצן געגנט זיינען געקומען קיין דזשיאלאשיץ, אזוי אז דארט האט זיך מיט דער צייט צוזאמענגענומען 6611 אידן אין יאר 1941. די ארטיקע ענגני וויי די פליטים האבן געהאט אויסצושטיין שרעקליכע ענויים פון די דייטשע וואנדאלן וועלכע האבן זיי געמאטערט אן אויפהער.

אין דער ערשטער צייט האבן די נאצים זיך באמיט אויס־צופרעסן פון די אידן געלט און ווערט־זאכן, דראענדיק מיט פאגראמען און אויסראטונג פון דער גאנצער אידישער בא־פעלקערונג און אויפהענגען דעם יודן־ראט. שפעטער א ביסל, וויען עס איז שוין ניט געווען וואס צו נעמען, האבן די נאציס סתם גהרגעט ווען און ווען מען זיי האבן געוואלט, און זייער אפט האבן זיי געכאפט אידן און געהאנגען אדער געשאסן אן א פארוואס און אן א פארווען.

אידן וועלכע מען האט געכאפט דאוועננדיק מיט א מנין זיינען פארפייניקט געווארן צום טויט. אנדערע, וועלכע האבן ניט גענאגט צו באפעלן פון די מערדער צו שענדן ספרי תורה, האט מען שווער פארוואונדעט. ענדע תש"ג האבן די דייטשן אויסגעשלאפט די לעצטע אידן פון דזשיאלאשיץ, נאך עטליכע פריערדיקע אקציעס, און זיי גענפירט צום טויט. ראש השנה תש"ד איז שוין דזשיאלאשיץ געווען „יודענריין" אינגאנצן.

דראגאניא: א קליינע קהלה אין קיעלצער ענגנט וועל־כע האט עקזיסטירט נאך פון 15־טן י־ה. איז איינגענומען געווארן דורך די דייטשן דעם 6־טן סעפטעמבער וועלכע האבן גלייך אנגעהויבן זייערע מערדערישע פיינקונגען. דער ארטיקער שוחט וואס איז אויך געווען דער רב פון שטעטל, איז דערשאסן געווארן אין גאס, מיטן אויסרייד אז ניען מען האט געזוכט געווער ביי די אידן (רויבענדיק דערבייַ אלץ וואס מען האט גענפונען) האט מען ביי אים כלומר־שט גע־פונען געווער. נאכדעם ווי די דייטשן האבן אויסגעקווטשט ביי די אידן אלץ וואס זיי האבן בעהאט, גמאכט פון זיי צוואנגס־ארבייטער און זיי גענפיניקט אן אויפהער און אן רחמנות, האט מען זיי שמיני עצרת תש"ג אוועקגענפירט אין כמיעלניק און פון דארט — אויפן לעצטן וועג — קיין טרעב־לינקע.

דאנדאווקא: א קליינער אידישער ישוב אין קיעלצער ענגנט מיט נאר 60 אידישע משפחות, אלע גרויסע אריימע־לייט וואס האבן געלעבט פון ארומגיין איבער די דערפער. גלייך ביים אריינקומען האבן די נאציס אנגעהויבן פיינקן די אידן, איינגעארדענט א גרויזאמען ספעקטאקל, שערנדיק די בערד און פיאות צוזאמען מיט די פליישי. האבן פאר־וואונדעט אלט און יונג און געשענדעט די ספרי תורה. גרוי־זאם האבן די אידן געליטן יעדן טאג פון די מערדערישע הענט. און אנהויב תש"ג האבן זיך אנגעהויבן די אקציעס נעגן די ארטיקע אידן. די אלטע לייט, קינדער און פרויען האט מען אין די עשרת ימי תשובה אוועקגעפירט קיין טרעבלינקע. די מענער וואס האבן נאך געקענט ארבייטן, האט מען אוועקגעפירט קיין צויזמיר, אבער אויך דארט האט מען זיי ניט געלאזט לאנג לעבן. אין א קורצער צייט ארום זיינען זיי אויך אוועק אויף דער עקידה צוזאמען מיט זייערע מילי־אנען ברידער.

דאלשיצא: א קליין אלט שטעטל אין קיעלצער ענגנט וועלכע האט זייער געליטן פון ערשטן טאג פון די נאציס. ווי אומעטום אזוי אויך דא האט א מבול פון גזירות פאר־קירצט די יארן פון די אידן, טאג־טעגליך פיינקונגען און בלוט פארגיסונגען. אין די ערשטע וואכן נאך דער אקופאציע האבן די נאצים געהרגעט 12 אומשולדיקע אידן נאר וויי־ל זייערע אידישע פנים׳ער זיינען זיי ניט געפעלן. ענדע תש"ב האט מען אלע דאלשיצער אידן גרויזאם אריסגעטריבן פון זייערע היימען אין טויט־אריין.

וואידיסלאוו: דאס איז א אור־אלטע אידישע קהלה, וואס האט נאך, אין די צייטן פון „ועד ארבע הארצות" געווען די ערשטע פון צענדליקער ארומיקע קהלות און ישובים. אין איר לאנגער היסטאריע האט די וואידיסלאווער קהלה דורכגעמאכט ניט איין פאגראם. ביים אויסברוך פון קריג האט די קהלה געציילט 3900 אידן, און איז געווען בא־וואוסט אלס צענטער פון תורה׳דיק און חסידיש לעבן, ווי אויך מיט איר געזעלשאפטליכער טעטיקייט אויף אלע געביטן.

מיטוואך, דעם 6־טן סעפטעמבער, זיינען די ערשטע נא־צישע הארדן אריין אין שטאט און גלייך אנגעהויבן זיסן אויף יעדן אידן וואס זיי האבן געטראפן און גהרגעט עט־ליכע אידן. אזוי האט זיך אנגעהויבן א לעבן פול מיט טויט־שרעק אין דער אלטער, בכבוד׳יקער קהלה. ווי אומעטום אזוי אויך דא האבן די נאצים ספעציעל צופיניקט פרומע אידן, האבן פארבאטן דאוונען בצבור און לערנען און איינ־געארדענט ווילדע ארגיעס שענדענדיק אלדאס הייליקסטע פון אידן.



הוי יהודי בפולין, בתמונה: ביום של בחירות ליד בנין הקהלה בווארשה. דאס אידישע לעבן אין פולין. אויפן בילד: א טאג פון וואלען ביי דעם בנין פון דער וואַרשיווער קהלה.

ז׳ארקי, קהלה עתיקת ימים במחוז קילץ שנתקיימה כארבע מאות שנה ויותר. בפרוץ השואה גרו במקום 1700 נפשות מישראל. ביום בו הופיעו הגרמנים הם ערכו טבח רב ביהודי העיירה, הרגו כל יהודי שנקלע בדרכם בטענה שיהודי המקום פועלים נגד שלטונות הכיבוש ואומרים להפריע לכינון שלטון יציב והוגן במקום. כעבור ימים מספר, אחרי הטבח ומעשי השוד וההתעללות, נרגעו המרצחים הנאצים, ומעשי־רצח לא בוצעו יותר, גם אם הוצאו גזירות דראסטיות והונהגה עבודת־כפיה. הקהלה הקטנה והמיותמת נרגעה קמעה, מתוך רצון עז לעבור את הזמנים הקשים התאימו היהודים את עצמם לתנאים החדשים והקשים במיוחד.

לז׳ארקי נקלעו פליטים יהודיים רבים שמצאו קורת־גג צנועה ביותר בגיטו המקומי הצר, בתנאים מרים וקשים. אולם יהודי העיר, לא עלה בידם לעבור את הזמנים הקשים והמרים. בחורף שנת תש״ג החלו הגרמנים לערוך אקציות של חיסול יהודי המקום. ביום כ״ב טבת תש״ג נערכה האקציה האחרונה, שארית יהודי ז׳ארקי הובלה לטבח. הקהלה היהודית במקום חדלה להתקיים.

זויכוסט, עיירה עתיקה במחוז קילץ, עם קהלה יהודית שמנתה 300 נפש מישראל. מיד עם הופעתם במקום פתחו הגרמנים בפרעות־דמים שנסתיימו ברציחתם של מספר יהודים ובמאסרם של מאות יהודים אחרים אשר עונו קשות על לא עוול בכפם. משטר־אימים הוטל על בני הקהלה העתיקה, מלווה שוד, עינויים אכזריים ומעשי־רצח. עם הקמת הגיטו הקטן במקום פסקו במידת־מה הרציחות אולם עם זאת גבר הרעב והמחסור. (כך סבלו בני הקהלה עד י״ח חשון תש״ג, יום בו גורשו יהודי זויכוסט לבלזיץ ושם מצאו את מותם על קידוש השם).

זוואלין, קהלה במחוז קילץ בת 450 שנה ובה 2800 נפש מישראל. ביום בו הופיעו הגרמנים למקום, רצחו 30 יהודים ומאז החלה תקופת הסבל והעינויים. בשנת ת״ש הוקם גיטו במקום שנתקיים עד י״ח בתשרי תש״ג, ובאותו יום גורשו יהודי זוואלין למחנה ההשמדה אשר בטריבלנקה.

חמלניק, קהלה עתיקת־יומין במחוז קילץ ובה קרוב ל־7000 יהודים. קהלה זו מילאה תפקיד חשוב בחיי יהודי פולין במשך מאות בשנים והצטיינה בימי ועד ארבע הארצות. יחד עם זאת ידעה סבל רב במאות שנות קיומה.

לא היה גבול וקץ לסבלם של יהודי חמלניק מאז נכבשה העיר על־ידי הגרמנים. היא טבלה בדמה, ויסוריה עברו כל גבול משוער. האוכלוסיה היהודית נאלצה בשנת תש״א להצטופף בתנאים בלתי־אנושיים בתוך גיטו קטן, ושם, מאחורי מנעול ובריח, סבלו חרפת־רעב ויגון עד לחורף תש״ג, עת החלו הרוצחים הנאציים לחסל את הקהלה הגדולה. ביום ט״ו בחשוון הועבר משלוח גדול של יהודי חמלניק לסטופניץ ומשם לטריבלנקה. (ביום כ״ב טבת תש״ג גורשו היהודים האחרונים מחמלניק, העיר אשר הוקמה תודות לעמלם וזיעתם של יהודים. העיר שידעה חיים יהודיים תוססים במשך מאות בשנים, הפכה ל„יודענריין" מאותו יום).

חנצין, קהלה במחוז קילץ ובה כ־800 משפחות. נוסדה במאה הי״ד ושימשה מאות בשנים מרכז תוסס ליהודי פולין הקטנה. בימי ועד ארבע הארצות שימשה חנצין כקהלה ראשית שלה היו כפופות הרבה קהלות בסביבתה. מאז הותר רשמית ליהודים לגור בקילץ, דבר שהביא להתפתחות קהילתה בצעדי־ענק, הועמדה חנצין בצל, אולם היא שמרה על מסורתה עד יומה האחרון. בדורות האחרונים אף הפכה למרכז לתורה ולחסידות כשאדמורי״ם קבעו בה את בית־מדרשם.

רבות סבלה קהלת חנצין במאות שנות קיומה ופעילותה מהעם הפולני ומשליטיו, אבל היה זה אך מעט מזעיר לעומת סבלה בימי הכיבוש הנאצי. חנצין נכבשה ביום 5 בספטמבר, קלגסי הנאצים החלו באותו יום למלא את חוצותיה של העיר העתיקה. בחמת־זעם הם הטילו שלטון של רצח ושוד על יהודי העיר והפכו את חייהם לתופת. כבר בתקופה הראשונה לשלטונם נרצחו רבים מיהודי העיר. בשנת תש״א הוקם גיטו במקום שנתקיים עד חודש אלול תש״ב. באותו זמן החלו הרוצחים הגרמניים להעביר את

אין א גאר קורצע צייט האבן די וואנדאַלן פארוואנדלט די בליענדיקע קהלה אין א הויפן בעטלערס, הונגעריקע און אפגעריסענע, קראנקע און צובלוטיקטע. די צרות זיינען גע־ווארן נאך שטארקער ווען מען האט אלע וואידיסלאווער אידן אריינגעשטופט אין ענגן געטא. אבער דאס אלץ האט זיך ניט געצויגן לאנג. גלייך נאך ראש השנה תש״ג האבן די נאציס אנגעהויבן צו ליקווידירן דעם געטא און סוף חשון תש״ג איז די אלטע אידישע קהלה אין וואידיסלאוו מער ניט געווען. מערסטנטייל פון די אידן האט מען אוועקגע־שיקט קיין טרעבלינקע, א ביסל אין צויזמיר און פון דארט אין אנדערע טויט־לאגערן.

וואיטשעכאוו: א שטעטל ביי ראדום קיעלצער געגנט, מיט 300 אידישע משפחות, וואס האבן זיך מפרנס געווען פון גיין איבער די דערפער, פון שווערע ארבייט און האנט־ווערקעריי. די נאציס זיינען דארט אריין שבת, דעם 9־טן סעפטעמבער. דאס שטעטל האט פיל געליטן פון די קאמפן צווישן דאס פוילישע און דייטשע מיליטער. גלייך ביים אריינקומען האבן די מערדער אויסגעהרגעט א ביסל אידן, נאך דעם פאגראם זיינען ס׳רוב ארטיקע אידן אנטלאפן איבערלאזענדיק זייער גאנצן פארמעגן אויף הפקר. די אי־בערגעבליבענע האבן דורכגעמאכט א גיהינום־לעבן ביז ענדע תש״ב ווען די נאציס האבן אויסגעשאכטן אלע אידן פון שטעטל.

וואלבראם: א אלטע קהלה וואס איז געגרינדעט גע־ווארן נאך אין 15־טן י.ה. און האט זיך פיין ענטוויקלט אין משך פון די יארן, חאטש די ארטיקע פאליאקן האבן ניט ווייניק צרות אנגעמאכט די אידן. אין יאר תרפ״א האבן דארט געלעבט 7276 אידן (41,2% פון דער אלגעמיינער באפעלקערונג) און ביים אויסברוך פון קריג זיינען דארט געווען 8000 אידן. אין 1940־טן יאר זיינען צוגעקומען ביי 3000 פליטים וועלכע זיינען ווארים און ברידערליך אויפגע־נומען געווארן דורך די וואלבראמער אידן.

גלייך ביים אקופירן די שטאט האבן די נאציס ארויס־געגעבן א לאנגע רייה דראסטישע געזעצן מיטן איינציקן ציל: אונטערדריקן און צוברעכן די אידן. די גרויזאמע גע־זעצן זיינען געווען באגלייט מיט רויב און מארד אקטן און בעסטיאלישע פייניקונגען וואס האבן פארוואנדלט דאס לעבן פון די אידן — אין א גיהינום.

ווען די נאציס האבן אנגעהויבן ליקווידירן די אידישע קהלות אין קיעלצער געגנט, איז וואלבראם געווען פון די ערשטע קרבנות. זומער תש״ב האבן די נאציס ארויסגעפירט ס׳רוב וואלבראמער אידן קיין טרעבלינקע און געלאזן אין שטעטל נאר פאך־לייט וועלכע מען האט געשיקט אין אר־בייטס־לאגערן. אבער דארט זיינען זיי אויך באלד אויסגע־שטארבן אדער אויסגעהרגעט געווארן. אנהויב תש״ג איז שוין וואלבראם געווען „יודענריין״. אזוי האט אויסגעהויכט איר נשמה די אלטע קהלה אין וואלבראם.

וואידאמא: א קהלה אין קיעלצער געגנט מיט 3400 אידן. איינגענומען געווארן דורך די נאציס דעם 4־טן סעפ־טעמבער און מיטן ערשטן טאג האט זיך אנגעהויבן דער גרויזאמער גיהינום. אין די ערשטע טעג האבן זיי אויסגעשאסן סתם אזוי 20 אומשולדיקע אידן, כדי אנצווארפן א אימה אויף די אידן. גרויזאמע נעזעצן זיינען איינגעפירט געווארן און מיט דער גרויזאמסטער ברוטאלי־טעט זיינען זיי אויסגע־פירט געווארן, אזוי אז יעדער איד האט געמוזט פילן אז ער איז אויסגע־שטעלט געווארן אויס־ערן געזעץ, מען האט ביי אלע אידן צוגענומען זייער גאנצן פארמעגן, זיי האבן ניט געטארט ארבייטן און זיי איז געבליבן נאר איין וועג: שטארבן פון הונגער. שוין אין די ערשטע מאנאטן פון 1940, איז אויפגעשטעלט געווארן דער געטא און די וויאדאמער אידן האבן זיך שטענדיק געפונען אין א טורמע זייענדיק פארמשפט צום לאנגזאמן, גרויזאמן טויט דורך קרענק, הונגער, ליידן און פיין. סוף תשרי תש״ג איז דער אידישער געטא ליקווידירט געווארן און די ארטיקע אידן זיינען אוועקגעטריבן געווארן קיין טרעבלינקע, דארט זיינען זיי אומגעקומען מיט א שרעקליכן טויט — ווי זייערע איבעריקע פוילישע ברידער.



הוי יהודי בפולין, בתמונה: רחוב מילה בארשה.

דאס אידישע לעבן אין פולין. אויפן בילד: די מילע גאס אין ווארשא.

וואשינאוו: א קליינער ישוב מיט נאר 30 אידישע מש־פחות, ארימע דארפסגייער און ארענדארן וועלכע האבן מיט שווערי קייטן דורכגעשלאגן זייער פרנסה. די דייטשן פלעגן אפט באזוכן דעם ישוב און פייניקן שווער די ארימע עטליכע פאמיליעס. דעם צווייטן טאג שבועות תש״ב האט מען ארויס־געטריבן אלע אידן פון דארף און פארברענט דעם בית־המדרש.

וויעלאגארא: א דרייהונדערט יעריק אלטע שטעטל ביי ראדאם, קיעלצער געגנט. אין דער לעצטער צייט האבן דארט געלעבט געציילטע משפחות. דעם 7־טן סעפטעמבער ווען די דייטשן זיינען אריין אין שטעטל, האבן זיי גלייך אנגעהויבן רויבן און פאגראמירן, געשארן בערד און פיאות און פאר־וואונדעט ס׳רוב פון די אידן. נאכן פאגראם זיינען א טייל אנטלאפן, די איבעריקע האבן געצויגן א ביטערן, גרויזאמן לעבן ביז י״ח אלול תש״ב ווען מען האט די לעצטע פאר אידן אוועקגעפירט אין ראדאמער געטא.

וואנכאצק: א אלטע שטעטל אין קיעלצער געגנט מיט 900 אידן. ווי זייערע ברידער אין די ארומיקע שטעטלעך האבן זיי אויך דורכגעמאכט דעם גיהינום פון דער דייטשער אקופאציע. ביז מען האט זיי אלעמען ארויסגעטריבן פריער קיין וויערזשבניק און פון דארטן — מיט אלע אידן — אין די טויט־לאגערן.

וויעזשביצע: א קליינער אידישער ישוב אין קיעלצער



הוי יהודי בפולין, בתמונה: יהודים בשוק בריישע.
דאס אידישע לעבן אין פולין, אויפן בילד: אידן אויפן ריישער מארק.

יהודי העיר למחנה־ההשמדה אשר בטריבלנקה. (בשלהי תשרי תש"ג הועברו אחרוני יהודי חנצין למחנה השמדה. הקהלה העתיקה חדלה להתקיים).

טליוויסקה, ישוב יהודי קטן במחוז קילץ שהתקיים כמאתיים שנה ובה היו כארבעים משפחות יהודיות. מאז נכבשה על ידי הגרמנים ביום 6 לספטמבר, הפכה לגיא־הריגה. עם הופעתם של הגרמנים, אספו את כל הגברים וירו בכל יהודי עשירי, יתרם עונו קשות והוחזקו יממה שלמה על־ידי הנאצים אשר הספיקו בינתיים להחרים את כל בתיהם. (בסבל ובעוני עברו הימים על יהודי הכפר עד לחודש ניסן תש"ב, עת גורשו לשידלוביץ ומשם למחנה השמדה).

טרלה, קהלה עתיקה במחוז קילץ, בה כבר הוזכרו יהודים במאה הט"ו. היתה קהלה עצמאית בימי ועד ארבע הארצות אולם מאז הצטמצמה השפעתה. תושביה היהודיים היו סוחרים זעירים ורוכלים עניים שהתפרנסו מעמל־כפיהם בקושי. (ביום י"ח בחשוון תש"ג גורשו יהודי טרלה לטריבלנקה).

יאלצוב, קהלה קטנה בת ארבע מאות נפש, בגליל ראדום שבמחוז קילץ. קהלה זו ריכזה חסידים ובני תורה אשר שמם יצא לתהלה כחסידים ואנשי־מעשה. יהודי יאלצוב עניים היו, רובם ככולם, ומאז שהופיעו הנאצים במקום הפכו חייהם לגיהינום עלי־אדמות. הנאצים התעללו במיוחד ברגשות הדתיים של יהודי העיירה, אשר אולצו להתעטף בטליתות ולהתעטר בתפלין ולהתפלל תחת מטר של מכות אכזריות בעוד הנאצים מחללים לעיניהם את ספרי־התורה וספרי־קודש. יהודי שסירב לזרוק למדורת־האש את התפלין שלו, נורה בו במקום. מעשי־הרצח המרובים הבריחו את היהודים מהמקום בעירום ובחוסר־כל בהשאירם אחריהם את בתיהם ואת כל רכושם הדל לפולניים של הסביבה. כך חוסלה הקהלה הקטנה הזאת אשר ידעה חיי תורה ויהדות צרופה במשך מאות שנים.

ידלינסק, עיירה קטנה בגליל ראדום במחוז קילץ. בת 70 משפחות. סבלה קשות מהנאצים מהיום הראשון להופעתם במקום. הם אולצו להיהפך לעובדי־כפיה ויום העבודה שלהם לווה בגנישות ובמעשי־אכזריות. (קרוב לשלוש שנים סבלו יהודי העיירה הזאת יסורי־שאול, עד י"ט אלול תש"ב, יום בו הוצאו כל היהודים, גברים ונשים, זקנים וילדים, ליער ליד פינוקי, ושם נורו עד אחד).

ינדזשוב, קהלה חשובה במחוז קילץ ובה קרוב לחמשת אלפים נפשות יהודיות. קהלה זו היתה תוססת חיים יהודיים בכל השטחים הציבוריים, הדתיים והחברתיים. היהודים פיתחו את העיר והפכוה למרכז מסחרי ותעשייתי. ינדזשוב שימשה כמרכז לחסידים ולחיי תורה וכן לפעילות ציבורית כללית בדורות האחרונים לפני השואה. בעיר זו התקיימו מוסדות ציבוריים יהודיים מאורגנים למופת. בתי־המדרש ובתי־החסידים שבה פתוחים היו יומם ולילה וקול התורה הדהד תמיד באוירתה. מאז נכבשה העיר בידי הגרמנים ועד ליום א' אדר תש"ג, עת חוסל גיטו ינדזשוב ואחרוני יהודיו הובלו לטריבלנקה, — היו החיים היהודיים בעיר זו גיהינום ותופת. העיר הפורחת והמשגשגת הפכה למפולת של רעב ומחלות. כל הפעילות הציבורית הופסקה באכזריות ודם רב נשפך ללא הפוגות ברחובות קריה זו.

ינוביצ'י, קהלה בת קרוב ל־800 נפשות שהתקיימה מאות בשנים. ביום 6 לספטמבר הופיעו הנאצים בשעריה ואסרו את כל היהודים שניקרו בדרכם. תחת מטר של מכות־רצח אכזריות הובלו לשפת־הנהר וויסלה, שם אולצו היהודים להתפשט ולהיכנס לנהר, וכשהם עומדים שם ערומים, נורו אחד אחד. מעשה הרצח לא סיפק את תאוותם הסאדיסטית של הקלגסים הנאציים והם הטילו קנסות כספיים כבדים מנשוא על יהודי העיירה העניים וכשלא השיגה ידם לשלם, נלקחו בני־ערובה אשר עונו עד מוות. בעוני ובכאב עברו על יהודי ינוביצ'י שנות השלטון הנאצי בעיר, (ובשלהי חודש אב תש"ב גורשו יהודי העיירה באכזריות לגיטו זוואלין ומשם הובלו למחנות־השמדה).

ליפסק, עיירה בגליל ראדום במחוז קילץ ובה 1300 יהודים. הקהלה היהודית במקום נוסדה במאה הי"ז ונכבשה ביום כ"ו אלול תרצ"ט. עם הופעתם של הנאצים נמלטו רבים ליער הסמוך. הנאצים חיפשו אחריהם וכשמצאו אותם הובילו אותם בחזרה, ורב העיר בראשם, לעבר ככר השוק. 49 יהודים, ובתוכם הרב, נהרגו אז ביריות ודמם כיסה את אבני ככר השוק. חלק מגופותיהם נזרקו על־ידי הגרמנים לוויסלה. פליטים רבים מהמחוזות המערביים של פולין שנקלעו לסביבה זו, נתפסו על־ידי הגרמנים והפולנים ונטבחו. אף גופותיהם הם נזרקו לוויסלה. תחת רושם מר זה של שפיכות־הדמים נכנסו יהודי ליפסק לתקופת הסבל האיומה. הנאצים הפעילו על יהודי העיר גזירות איומות. נאסר על היהודים לשאת זקן ופיאות; על הנשים היהודיות נאסר לכסות את ראשן או לשאת פיאה נכרית. בית־הכנסת ובית־המדרש חוללו. השוד המאורגן הפך את יהודי המקום לעניים וחסרי־כל שגוועו ברעב ונמקו במחלות ובסבל שלא יתוארו. (ימי הכיבוש הנוראים נמשכו עד ו' חשוון תש"ג, יום בו גורשו יהודי ליפסק באכזריות לטרלה ומשם הובלו לטבח למחנה־השמדה).



הוי יהודי בפולין. בתמונה: רחוב היהודי בפאלעניץ / דאס אידישע לעבן אין פולין, אויפן בילד: די אידישע האנדעלס גאס אין פאלעניץ

געגנט. איינגענומען געווארן דורך די דייטשן דעם 7־טן סעפ־טעמבער און גלייך אנגעהויבן פאגראמירן די אידן, אויסגע־רויבט ביזן לעצטן פאדים און פארניכטעט דעם אלטן בית מדרש. נאך די ערשטע פאגראמען איז געווען א שטיקל צייט שטילער און די ארטיקע אידן האבן זיך ווי עס איז צוגע־וואינט צום צרה׳דיקן לעבן אונטער די נאציס, אבער אויך זייער ביטערער טאג איז געקומען, סוף אלול תש״ב האט מען זיי פלוצלונג ארויסגעטריבן קיין קאזניץ נאקעט און בארוועס.

ווישליצע: א גרעסערער דארף ביי יענדזשעיעוו, קיעלצער געגנט מיט 40 אידישע משפחות וועלכע האבן שרעקליך געליטן אונטער דער נאצי־הערשאפט. כ״ב תשרי תש״ג, האבן די נאציס ארויסגעטריבן אלע אידן קיין יענדזשעיעוו ניט ער־לויבענדיק זיי מיטצונעמען דאס נויטיקסטע. די ארטיקע פאליאקן האבן באלד אויסגערויבט אלע אידישע הייזער.

וולאשטשאווי: א קהלה פון 4000 אידן אין קיעלצער געגנט. א צענטער פון חסידות און רעליגיעזער און געזעל־שאפטליכער טעטיקייט ווי אויך פון ברייט־פארצווייגטן מסחר. כדי אנצוווארפן א טויט־שרעק אויף די אידן, האבן די נאציס, אריינקומענדיק אין וולאשטשאווי דעם 6־טן סעפ־טעמבער גלייך אנגעהויבן פאגראמירן און געהרגעט 8 אידן. דער גאנצער אידישער פארמעגן איז אפיציעל ערקלערט גע־ווארן אלס הפקר און דאס לעבן פון די אידן איז אינגאנצן אויסגעליפערט געווארן די מערדער אין די הענט. ספעציעל זיינען געפייניקט געווארן אידן מיט בערד און פיאות. גרוי־זאמע ארגיעס זיינען איינגעארדענט געווארן דורך די נאציס, רייסענדיק בערד און פיאות, איינארדענדיק כלומר׳שטע תפלות אונטער דער דראונג פון ביקסן און שרעקליכע קלעפ, זיינען געשטאנען די דייטשן און זיך פרייליך געמאכט איבער די אומגליקליכע אידן מיט דער פריידיקער בייהילף פון דער ארטיקער פוילישער באפעלקערונג. מען האט די אידן גענויט צו טאן די שווערסטע ארבייטן אומזיסט צולייגענדיק צו דעם קלעפ און יעדן טאג נייע גזירות.

די ארימקייט און די נויט איז געווארן נאך גרעסער ווען אלע אידן זיינען אריינגעטריבן געווארן אין געטא. אין יאר תש״ב, ווען די אידישע באפעלקערונג איז שוין געווען אינ־גאנצן צובראכן, צופרעסן פון קרענק, הונגער און צרות, האבן זיך אנגעהויבן די אקציעס און די אידן זיינען איבער־געפירט געווארן אין די קאנצענטראציע לאגערן. אין תשרי תש״ג איז אוועקגעפירט געווארן צום טויט דער לעצטער איד פון וולאשטשאווי.

וואלאנאוו: א קהלה מיט 1900 אידן ביי ראדאם, קיעלצער געגנט. ווי אין אנדערע קהלות, זיינען אויך די וואלאנאווער אידן שווער געפייניקט געווארן פון ערשטן טאג ביזן לעצטן, דעם צווייטן טאג אין אב, ווען די מערדער האבן אלע אידן ארויסגעפירט אין די גרויזאמסטע באדינגונגען אין די קאנצענטראציע לאגערן.

וויעשמיעזשיץ: א קליינע אידישע קהלה ביי ראדאם, וואו די נאצי־מערדער האבן זיך ספעציעל באמיט צו פייניקן די אומגליקליכע אידן. אין אב תש״ב האבן די נאציס אלע אידן ארויסגעטריבן פון די הייזער און זייער פארמעגן צו־גערויבט. די ארבייטס־פעאיקע מענער האט מען פארשיקט אין ארבייטס־לאגערן און די אלטע־לייט פרויען אין קינדער — אין קאנצענטראציע־לאגערן צום זיכערן טויט.

וויערזשבניק: א חשובע קהלה אין קיעלצער געגנט מיט 5200 אידן. וואס האט לאנגע יארן געפירט א ברייט־פאר־צווייגטע רעליגיעזע און געזעלשאפטליכע טעטיקייט און איז ווירטשאפטליך געווען גוט סיטואירט. ביז דעם 7־טן סעפ־טעמבער ווען די נאציס זיינען אריין אין שטאט. אין זעלבן טאג איז די פוילישע מאכט אנטלאפן פון דארט.

גלייך ביים אריינקומען האבן די דייטשן איינגעארדענט א שרעקליכן פאגראם, אויסהרגענדיק צענדליקער אידן, רויבענדיק און ברענענדיק, זיי זיינען באפאלן פרומע אידן, און געריסן די בערד און די פיאות צוזאמען מיטן פלייש. לויט ספעציעלע געזעצן איז פארבאטן געווארן יעדער פונק פון געזעלשאפטליכן לעבן. די שולן און בתי מדרשים זיינען גלייך פארמאכט געווארן און פאר דאוונען בצבור איז ארויפגעלייגט געווארן גרויסע שטראפן. די נאצי־מערדער זיינען געגאנגען פון שטוב צו שטוב, דארט געהרגעט, דא געשלאגן מכות רצח און אומעטום גערויבט אלץ וואס איז געווען. אזוי, אז אין עטליכע געציילטע טעג איז די גוט סיטואירטע וויערזשבניקער קהלה, פארוואנדלט געווארן אין א מחנה ארימעלייט, אויסגעהונגערט, צובלו־טיקט, קראנק און פארפייניקט וועמען דער טויט גייט נאך אויף שריט און טריט, דער לעבן איז פארוואנדלט געווארן אין איין שרעקליכן קאשמאר, ווען יעדער איינער האט גע־וואלט אנטלויפן פון זיך אליין.

אין אזא שרעקליכן מצב האט מען אלע אידן צוזאמענ־געטריבן אין געטא וואו די באדינגונגען זיינען געווען נאך גרויזאמער. און אין אזא גיהינום האבן די וויערזשבניקער אידן געלעבט כמעט דריי יאר. ביז הושענא רבה תש״ג ווען די מערדער האבן אנגעהויבן ליקווידירן דעם געטא מיט ווילדער רציחה. במשך עטליכע טעג איז דער געטא ארומ־גערינגלט געווארן פון אלע זייטן. און דאן האבן זיך אנגעהוי־בן די אקציעס. א מאנאט לאנג האט מען די אידן ארויס־געפירט, צובראכענע און האלב־טויטע קיין טרעבלינקע. סוף חשון תש״ג איז וויערזשבניק שוין געווען „יודענריין״.



הוי יהודי בפולין. בתמונה: ליד גיטו הישן בלובלין.
דאס אידישע לעבן אין פולן. אויפן בילד: דאס בריקל ביי דעם לובלינער געטו.

לסוצין, עיירה קטנה במחוז קילץ שנוסדה במאה הי"ח ובה קרוב לשמונים משפחות יהודיות. עם הופעתם של הנאצים במקום, ברחו מרבית יהודי העיירה. המעטים שנשארו סבלו רבות מהנאצים (וביום י"ד אייר תש"ב גורשו כשכותונתם לעורם, לגיטו אוזרוב).

ללוב, עיירה עתיקה במחוז קילץ, בה פעלה קהלה עצמאית בתקופת ועד ארבע הארצות. עיירה זו התפרסמה בכלל כמה אבות חסידות שפעלו בתחומיה ושמה הפך לסמל של אהבת ישראל וחסידות צרופה. ביום כ"ד אלול נכבשה ללוב על ידי הקלגסים הגרמניים שפשטו עם הופעתם על הבתים היהודיים וערכו בהם שוד מלווה מעשי רצח והתעללות אכזריים. קנסות כספיים כבדים הוטלו על יהודי העיר ומשלא היה בידם לשלמם, עונו בני־הערובה, שנחטפו על־ידי הגרמנים, עד מוות. (ימי הסבל והעוני של יהודי ללוב נמשכו עד י"ט תשרי תש"ג. באותו יום גורשו באכזריות למחנה השמדה).

לופוצ'נה, עיירה קטנה בסביבת חנצין ובה 30 משפחות יהודיות. בשלהי תש"ב גורשו יהודי העיירה לחנצין הסמוכה לאחר שאולצו להשאיר את כל רכושם בעיירתם. החולים והקשישים נורו וגופותיהם נשארו במקום.

מגנשוב, עיירה בסביבת קוזניץ, בת 150 משפחות יהודיות, שנוסדה במאה הט"ז. בעיירה זו נולד מייסד שושלת גור, האדמו"ר בעל „חידושי הרי"ם". תושבי העיירה היו בעלי מלאכה ורוכלים בשווקים, רובם עניים אשר נושלו בתקופה האחרונה לפני השואה מפרנסתם, בהשפעת האנטישמיות הפולנית.

שנאת ישראל שגאתה בסביבה זו נתנה את אותותיה בפרוץ השואה, עת הצטרפו הפולנים המקומיים בהתלהבות ושמחה למסע־ההשמדה של הנאצים נגד יהודי העיירה ובסביבתה. הגרמנים רצחו וחוקקו חוקים דראסטיים ואילו הפולנים שלחו ידם בשוד ועודדו את הנאצים בפשעיהם. כשהם מוקפים חומה של שנאה ומשטמה עזה הוכנסו יהודי מגנשוב לגיטו צר, שם רעבו ללחם וגוועו ברעב ובמחלות בהיותם מופקרים לחסדיהם של חיות טרף צמאות לדם.

(ביום הראשון של ראש השנה תש"ג גורשו יהודי העיירה באכזריות. כשכותונתם לעורם, לגיטו קוזניץ).

מיעכוב, עיר עתיקה וקהלה משגשגת. התפתחה בתקופה האחרונה שלפני השואה תודות לעמלם ופעלם של יהודי המקום, אשר הפכו את עירם למרכז של מסחר ותעשיית־עזר. בשנת תרפ"א מנתה קהלת מיעכוב 5283 נפש ובפרוץ השואה — 6100 נפש.

עם כניסת הנאצים למיעכוב סבלה העיר רבות מהקלגסים הגרמניים שפשטו בבתי ישראל, שדדו ורוקנו אותם, כשהם מלווים את מעשיהם אלו ברציחות.

יהודים רבים נאסרו ועונו. אחרים נורו בלי אומר ודברים, רבים נחטפו לעבודות כפיה ולא חזרו שוב, כל רכוש יהודי הוחרם, בתי־כנסת חוללו וכל מוסדות הקהלה והדת נסגרו וחוסלו. יהודים חרדיים שנתפסו, עונו קשות ובאכזריות ברברית, וכך מצאו את מותם באותו יום — 94 יהודים. קהלת מיעכוב נכנסה ליום השני של תקופת־הדמים, כשהיא שדודה, הרוסה ושותתת דם.

במרוצת השבועות הבאים חלה ארגעה יחסית. היהודים התרגלו בכאב לתנאים האיומים, המשיכו במסירות־נפש לטוות את חוט החיים המרים יחד עם 3000 הפליטים שמצאו להם מקום בגיטו מיעכוב.

(אולם חיי עוני ושעבוד אלה לא נמשכו זמן הרבה. ביום י"ט תשרי, בעצם חג הסוכות, בא יום הדמים הגדול, הקהילה הגדולה חוסלה באכזריות ללא דוגמה. קהלת מיעכוב חדלה מאז להתקיים ובניה עלו על העקידה הגדולה).

מאלענץ, כפר מאוכלס 60 משפחות יהודיות בגליל קינסק שבמחוז קילץ. מרבית יהודי הכפר ברחו לפני כניסת הצבא הגרמני למקום. המעטים שנשארו נטבחו על ידי הפולנים, תושבי הסביבה, שהתנפלו בגרזנים וסכינים על היהודים האומללים, הרגו אותם באכזריות ושדדו את רכושם. בית החרושת למוצרי־ברזל במקום, שהשתייך במשך דורות למשפחת לוין (סבו ואבי סבו של הרב יצחק מאיר לוין) וממנו התפרנסו יהודי המקום, הוחרם ע"י הגרמנים. הישוב הקטן שהפך לסמל של מעשי צדקה וחסד חדל להתקיים.

מאלוגושטש, ישוב קטן בן 150 משפחות שהתקיים כשלוש מאות שנה.

עם הופעתם של הגרמנים במקום, ביום כ"ד באלול לפנות ערב, אולצו כל הגברים היהודיים להתרכז בככר השוק שם עמדו שעות ארוכות כששעותיהם עוברות במכות אכזריות ובעינויים קשים. במיוחד סבלו יהודים חרדיים עטורי זקן ופיאות. הקלגסים גזזו את זקניהם וחתכו יחד עם זה את עור פניהם ובשרם. ערכו בהם טבח והנשארים שוחררו שבורים ורצוצים, חדורי־פחד ואימת מוות.

(חיי גיהינום אלו נמשכו עד ליום כ"ט אלול תש"ב, ערב ראש־השנה, יום בו גורשו יהודי מאלוגושטש לינזשוב ומשם — למחנה השמדה).



הוי יהודי בפולין. בתמונה: רוכלים יהודים בשוק בקוזמיר. דאס אידישע לעבן אין פולין. אופן בילד: אידישע מארק העגדלער אין קוזמיר.

זאוויערצע: פון די גרעסטע קהלות אין קיעלצער געגנט מיט 7300 אידן. דאס איז געווען א אלטער, איינגעפונדע־ווערטער אידישער ישוב, וואס האט געפירט א בליענדיקן לעבן און א אינטענסיווע טעטיקייט אויף אלע געביטן פון לעבן. אבער ווי אומעטום, האט זיך גלייך, ווי די נאציס זיינען אריינגעקומען אנגעהויבן דער גיהינום, אונאויפ־הערליכע פיניקיונגען און הוראישער מערטירערטום האט באגלייט די זאוויערצער אידן די עטליכע יאר פון זייער אומגליקליכן קיום אונטער דער גרויזאמער הערשאפט פון די נאצי־מערדער. הפקר פאר יעדן בלוטדורשטיקן מערדער, אויסערן גזעזע, האבן די אידן לאנגזאם אויסגעמאטערט פיזיש און גייסטיק, פון דער ערשטער גזירה אז אלע אידן מוזן אפאלן זייערע בארד און פיאות, ביז דער לעצטער גזירה — אז אלע מוזן זיך צוזאמענקלייבן אויפן מארק. דאס איז געווען 25 טעג אין אב. אין דעם טאג האט מען אלע אידן אוועקגעפירט אין קאנצענטראציע לאגערן און די זאוויער־צער קהלה האט אויפגעהערט צו עקזיסטירן.

זשרנאוו: א קליינע אידישע קהלה אין קיעלצער געגנט מיט 300 אידישע משפחות. גלייך ביים אריינקומען אין שטעטל האבן זיך די נאציס א נעם געטאן צו די אידן, אנגעהויבן צו פאגראמירן און רויבן, מיט יובלעגדער פרייד האבן די ארטיקע פאליאקן געהאלפן די דייטשן ביים רויבן אידיש פארמעגן און אין איין טאג זיינען אלע גע־שעפטן אויסגערוימט געווארן. די רויב־אקציעס זיינען תמיד געווען באגלייט מיט בלוט פארגיסונגען און שרעקליכע פיניקיונגען. קיין זשארנאוו זיינען געקומען צולויפן אויף די אידן פון די ארומיקע דערפער, וואס זיינען אנטלאפן פון די דייטשן אדער פון די מערדערישע אקציעס פון די פאליאקן. עס איז אויפגעשטעלט געווארן א קליינער גטא, וועלכער איז ליקווידירט געווארן כ׳ תשרי, חול המועד סוכות תש״ג. אלע אידן האט מען ארויסגעשיקט קיין טרעבלינקע.

זשארקי: א אלטע, מער ווי 400 יעריקע אידישע קהלה אין קיעלצער געגנט. ביים אויסברוך פון קריג האבן דארט געווינט 1700 אידן. גלייך ווי די נאצים זיינען אריין אין שטעטל האבן זיי ארגאניזירט א פאגראם און גהרגעט יעדן אידן וואס האט זיך באוויזן אין גאס, טענה׳נדיק אז די אידן ארבייטן נעגן דער אקופאציע מאכט און שטערן דאס אויפשטעלן פון א שטארקער און גרעסערע מאכט אין שטעטל. עטליכע טעג נאכן פאגראם, האבן זיך די מערדער עטוואס בארואיקט און קיין רציחות זיינען מערניט פאר־געקומען, חאטש אפילו קיין דראסטישע גזעזען האבן ניט געפעלט און די מענשן זיינען געשלעפט געווארן אויף די שוועריסטע ארבייטן. די קליינע קהלה האט זיך א ביסל בארואיקט, גלויבעגדיק אז זיי וועלן ווי עס איז אדורכ־שטופן די שווערע צייטן.

קיין זשארקי זיינען געקומען צולויפן אויך פליטים פון די ארומיקע דערפער, וועלכע האבן זיך ווי עס איז צוגויפגע־קווטשט אין קליינעם גטא, פארשטייט זיך אז די באדינ־גונגען אין גטא זיינען געווען אוממענשליכע. אבער עס איז ניט באשערט געווארן אויך די זשארקער אידן איבערצולעבן די שווערע צייטן. ווינטער תש״ג האבן די דייטשן אנגעהויבן

די אקציעס צו ליקווידירן דעם אידישן ישוב. כ״ב טבת תש״ג איז דורכגעפירט געווארן די לעצטע אקציע. דאס רעשטל פון די זשארקער אידן איז אוועקגעפירט געווארן צום טויט.

און מער איז ניט געווען די אידישע קהלה זשארקי.

זאוויכוואסט: א אלטע שטעטל אין קיעלצער געגנט, מיט א קהלה פון 3000 אידן. גלייך ביים אריינמארשירן אין שטעטל האבן די דייטשן אייגעארדענט א בלוטיקן פאגראם וואס האט זיך געענדיקט מיטן טויט פון עטליכע אידן. זיי האבן אויך ארעסטירט עטליכע הונדערט אידן און זיי אכ־זריות דיק געפיניקט פון פארגעניגן וועגן. ביז מען האט אויפגעשטעלט דעם נעטא איז ניט דורך קיין טאג אן רויב־אקטן, הרגות און פיניקיונגען. נאכן אויפשטעלן דעם נעטא האבן די רציחות א ביסל וויניקער געווארן, אבער פארדער־פאר איז געווארן שרעקליך דער הונגער און די נויט. די ליידן האבן זיך געצויגן ביז י״ח חשון תש״ג, דאן האט מען אלע אידן ארויסגעטריבן קיין בעלזיץ וואו זיי זיינען אומגעקומען אויף קדוש השם.

זוואלין: א 450 יעריקע קהלה אין קיעלצער געגנט מיט 2800 אידן. אין זעלבן טאג ווען די דייטשן זיינען אריין אין שטעטל האבן זיי אויסגעהרגעט 30 אידן און פון דאן אן, א אונאויפהערליכער לעבן פון פיין און בלוט־פארגיסונגען. אין יאר ת״ש איז אויפגעשטעלט געווארן דער גטא אין זוואלין וועלכער האט עקזעסטירט ביז י״ח תשרי תש״ג, דאן זיינען אלע זוואלינער אידן אוועקגעטריבן געווארן קיין טרעבלינקע.

וואלע: א קליינע קהלה אין קיעלצער געגנט וואו אידן האבן שוין געוואינט אין 15־טן י׳. ה. איז געווען א זעלבסט־שטענדיקע קהלה שוין אין די צייטן פון „ועד ארבע הארצות״ אביער מיט די צייט האט זיך איר וירקונג אפגעשטעלט. אירע אידישע איינוואינער האבן זיך פארנומען מיט דארפס־גייערי־אן מיט קליינהאנדל. י״ח חשון תש״ג האט מען די טארלער אידן ארויסגעפירט קיין טרעבלינקע.

יאלצאוו: א קליינע קהלה מיט 400 אידן ביי ראדאם, קיעלצער געגנט. א קהלה פול מיט חסידישע אידן און בני תורה וואס זיינען בארימט געווען מיט זייער חסידיש־תורה־דיקן לעבן. די יאלצאווער אידן זיינען געווען ביטערע אריימע־



הוי יהודי בפולין. בתמונה: המרכז היהודי בזליכוב.
דאס אידישע לעבן אין פולין. אויפן בילד: דער אידישער צענטער אין זשעליכוב.

מריאמפול, קהלה קטנה במחוז קילץ, בת 400 נפש מישראל. נכבשה ע"י הגרמנים ביום כ"ו באלול תרצ"ט. יום־הכיבוש היה יום־הדמים הראשון של יהודי העיירה. הנאצים השתוללו בצורה פראית בחוצות מריאמפול ללא מעצור ושפכו דם יהודי רב. מחצית בני העיירה ברחו ויתרם הוכנסו לתוך מלכודת של שיעבוד איום שנמשך למעלה מאלף ימים.

(ביום י"ט באלול תש"ב, שלוש שנים לאחר פרוץ השואה, הובלו יהודי מריאמפול לקוזניץ ומשם הובלו לטבח).

מיעדז'ז'ה, ישוב־כפר במחוז קילץ בו התגוררו, למעלה מאתיים שנה, 50 משפחות יהודיות. בימים הראשונים לכיבוש העיירה, פסחו כאילו הגרמנים על הישוב הקטן, ואם גם פקדו אותו מזמן לזמן, הרי לא התנכלו כמעט ליהודי המקום.

כעבור שבועות מספר, החלו הקלגסים להפעיל את שרשרת־העינויים הפראית והאכזרית על יהודי הכפר. קנסות כספיים, אשר נגבו בחלקם באמצעות עינויים אכזריים — הוטלו עליהם, ומעשי־התעללות נוראים נעשו במיוחד ביהודיים החרדיים של הכפר.

(באלול תש"ב הוגלו לרדושיץ. מיעדז'ז'ה הפכה ל„יודענריין").

מיעז'ווין, כפר במחוז קילץ ובו ישוב יהודי עתיק, שמרבית תושביו היו יהודים עניים, פועלים ועמלים. כאשר הגרמנים הופיעו במקום החלו מיד להתעלל ביהודים בצורה איומה. הם נאספו למגרש ריק, גזזו את זקניהם ופיאותיהם והתעללו והפליאו מכותיהם, תוך שפיכת דם, ביהודי המקום, לא חסו על זקן ונער. אותה שעה שדדו הפולנים את בתי היהודים העניים ואחרי כן שלחו בהם אש.

בעירום ובחוסר־כל נשארו היהודים האומללים, המשיכו להתגורר בחורבות בתיהם, ללא כל תנאים אנושיים, וסבלם עבר כל גבול ושיעור. ביום י"ט אלול תש"ב הוגלו יהודי הכפר לינדזשוב.

מנין, ישוב בן 70 משפחות יהודיות, רובן ככולן עניות מרודות. ראשי המשפחות מצאו את פרנסתם בקושי בהיותם בעלי־מלאכה או רוכלים זעירים. עינויי־תופת עברו יהודי העיירה עם הופעתם של הנאצים במקום. בחלקם נרצחו באכזריות שאין לתארה ואחרים עונו בצורה איומה.

(בשלהי אייר תש"ב, בתחילת האביב השלישי של השואה המרה, הוגלו יהודי מנין שנשארו במקום לרדושיץ).

נובו־קרטושין, קהלה חשובה באיזור ראדום, במחוז קילץ, שמנתה בפרוץ השואה 3400 נפשות, אליהם נתווספו 300 פליטים ויותר. היו בעיר 7000 פולנים ובתוכם — מספר רב של דוברי גרמנית שנהפכו במהירות ל„גרמנים", ובהתלהבות שלחו ידם בשוד ובביזה של הרכוש היהודי.

תוך שבוע ימים הפכו יהודי נובו־קרטושין לעדה עניה ושדודה, הרוסה בגוף ומשועבדת בצורה אכזרית ונתונה לסבל לאין־שיעור.

ביום כ"ד בכסלו תש"ג, בערב חג החנוכה, הוקף גיטו נובו־קרטושין ומרבית יהודי המקום הובלו לטריבלנקה להשמדה. מיעוטם נשאר במקום עד ליום ד' בחשון תש"ד ואז הובלו אחרוני יהודי העיר להשמדה במחנה בלזיץ.

ניישטאט ע"נ פיליצה, קהלה עתיקה לימים במחוז קילץ, שהתבלטה כבר בימי ועד ארבע הארצות. נכבשה על־ידי הגרמנים בליל כ"ד באלול תרצ"ט. עם הופעתם אסרו הנאצים כמה מאות יהודים, התעללו בהם קשות ורצחו חלק מהם בצורה אכזרית. גל של גזירות ניתך על יהודי ניישטאט על־ידי הגרמנים, אשר הקפידו כי יבוצעו הלכה למעשה ואף יהודי לא יתחמק ממסע־העונשין שהולבש לבוש „חוקי", מסע־עונשין שכל מטרתו היתה רק להוציא את היהודים מחוץ לכל חוק ולמרר את חייהם.

(בקיץ תש"ג הוגלו יהודי ניישטאט למחנה־ההשמדה).

נאגלוביץ, כפר־ישוב במחוז קילץ ובו 30 משפחות יהודיות. הקלגסים הגרמניים הופיעו בו לראשונה ביום כ"ו אלול, אחרי ששלטו כבר בסביבה כולה.

מיד אספו את כל יהודי המקום, התעללו בהם קשות ושדדו מהם כל דבר־ערך. יהודים דתיים, עטורי זקן ופיאות, נפצעו ועונו באכזריות מיוחדת, אגב גזיזת זקניהם.

שבורים ורצוצים חזרו יהודי הכפר לבתיהם השדודים, נהפכו לעדה של עבדים שהופקרו לרצונו של כל קלגס. מוצאים מכל חוק עברו יהודי נאגלוביץ תוך עינויים מרים את ימי השואה שקדמו לעקידה.

(ביום ט"ו באלול תש"ב גורשו יהודי המקום לינדזשוב בעירום ובחוסר־כל ומשם הובלו לטבח במחנות־ההשמדה).

נובוז'יצה, ישוב יהודי קטן במחוז קילץ שהגרמנים לא ביקרו בו ביום הראשון לכיבוש האיזור. במקומם השתוללו הפולנים המקומיים שטבחו יהודים ושדדו את כל רכושם.

עם הופעתם של הגרמנים תלו מיד 3 יהודים באחראים למהומות שבוצעו כאילו נגד הפולנים. יהודי שלא מיהר להסיר את כובעו בפני הקצין הגרמני — נורה במקום.

הרציחות הסיטוניות נפסקו אמנם, אולם גל ההתעללויות והדיכוי גבר והלך מיום ליום. היהודים בישוב הקטן הפכו לשלדים חיים ומצומקים, לעדה שבורה, מעונה ורצוצה.

(ביום ט"ו באלול הוגלו יהודי נובוז'יצה לינדזשוב).



הוי יהודי בפולין. בתמונה: בחירות לקהלה בוואַרשה. יהודים בתור לקלפי. / דאס אידישע לעבן אין פולין. אויפן בילד: קהלה וואלן אין וואַרשה.

לייט און אלס רעליגיעזע אידן האבן זיי שרעקליך געליטן פון די נאצי־מערדער וועלכע האבן זייער לעבן פאוואנדלט אין א גיהינום. די נאציס האבן זיי גענויט אנטאן טלית און תפילין און טאנצן אונטער אכזריות׳דיקע קלעפ און דערביי צוזען ווי די וואנדאלן שענדן און פארברענען ספרי תורה און אנדערע ספרים. איינער וואס האט ניט געוואלט וואַרפן אין פייער זיינע תפילין, איז גלייך דערשאסן געוואָרן. די שטענדיקע הריגות האבן פארטריבן די אידן פון ארט, זיי זיינען אנטלאפן באַרוועס און נאקעט וואו די אויגן האבן געטראגן און זי פאליאקן האבן גלייך צוגענומען אלץ וואס זיי האבן געפונען. אזוי איז ליקווידירט געוואָרן א קליינע אבער זייער אלטע אידישע קהלה.

יעדלינסק: א קליינע קהלה ביי ראדאם קיעלצער געגנט מיט נאר 70 אידישע משפחות, וועלכע האט גלייך פון ערשטן טאג אנגעהויבן דורכגיין דעם נאצישע גיהינום, אלע שטעטל־דיקע אידן האבן געמוזט אריסקיין אויף צוואנגס־ארבעט אונטער קלעפ און בלוט־פארגיסונגען, דער שרעקליכער לעבן האט זיך געצויגן כמעט 3 יאר, ביז מען האט אלע אידן, מענער, פרויען און קינדער אריסגעפירט אין איין טאג 19 טעג אין אלול תש״ב אין א וואלד ביי פיאנקי — און זיי אלע־מען אויסגעשאסן.

יענדזשובא: א חשובה קהלה אין קיעלצער געגנט מיט באלד 5000 אידן. דאס איז געווען א ברויזענדיקע, לעבנס־שפרודעלדיקע, אינטענסיוויע אידישע קהלה, וואס איז גע־ווען זייער טעטיק אויף אלע געביטן פון אידישן רעליגיעזן און געזעלשאפטליכן לעבן. א דאנק דער ארבייטזאמקייט פון די אידן איז די שטאט פונאנדערגעוואקסן און זיך צובליט אין האנדל און אינדוסטריע. יענדזשובא איז אויך געווען א צענטער פון תורה און חסידות־לעבן און עס האבן עקזעס־טירט ביזן לעצטן טאג פארשיידענע געזעלשאפטליכע אנש־טאלטן און אינסטיטוציעס וועלכע זיינען געפירט געוואָרן מוסטערהאפט. שולן און בתי מדרשים זיינען געווען אפן טאג און נאכט און זיינען פול געווען מיט לומדים און סתם חסי־דישע אידן וועלכע האבן דאס שטעטל איינגעהילט אין א תורה׳דיקן גייסט. אבער פונ׳ם טאג ווען דאס שטעטל איז אריינגעפאלן אין די נאצישע הענט, ביז איר ליקווידירונג דעם ערשטן טאג אין אדר תש״ג, איז פון דער בליענדיקער אידישער קהלה געוואָרן א חורבן, סקעלעטן זיינען ארום־גענאנגען איבער די גאסן, די שולן און בתי מדרשים פאר־מאכט אדער פארברענט, יעדן טאג — א נייער גיהינום, נייע צרות און נייע רציחות. ביז דער לעצטער אקציע ווען אלע אידן האבן פארענדיקט זייער גיהינום־לעבן אין טרעבלינקע.

יאנאוויטשי: א אלטע, הונדערטער יעריקע קהלה מיט 800 אידן, דעם 6־טן סעפטעמבער זיינען די דייטשן אריין אין שטעטל און גלייך אראַסטירט אלע אידן וואס זיינען גראד געווען אין גאס, אונטער א האגל פון גרויזאמע קלעפ האט מען זיי אלעמען אריסגעפירט צום וויסל, דארט האט מען זיי גענויט זיך אויסטאן און אריינגיין אין טיך. און אזוי, שטייענדיק אין וואסער נאקעט האט מען זיי אויסגע־שאסן איינציקווייז. אבער די מערדערייַ האט נאך ניט איינגע־שטילט דער יובל פון די מערדער און זיי האבן נאך אריפ־געלייגט גרויסע שטראפן אויף די אירמע פון שטעטלדיקע אידן, און אז זיי האבן ניט געהאט מיט וואס צו באצאלן, זיינען געמומען געווארן ערב־ניקעפס וועלכע זיינען פארפיניקט געווארן צום טויט. מען קען זיך שוין פארשטעלן דעם גרויל וואס די אידן האבן דורכגעמאכט אונטער דער נאצי־הער־שאפט. ענדע פון מאנאט אב תש״ב האט מען אלע אידן אונטער די גרויזאמסטע באדינגונגען אריסגעטריבן אין געטא פון זוואלין און פון דארט — אין די קאנצענטראציע־לאגערן.

כמעלניק: א גרויסע, אלטע אידישע קהלה אין קיעלצער געגנט מיט קרוב צו 7000 אידן, וועלכע האט אין פארלויף פון הונדערטער יארן פארנומען א חשוב׳ן ארט אינ׳ם אידישן לעבן פון פוילן און זיך ספעציעל אויסגעצייכנט אין „ועד ארבע הארצות״. ניט איינמאל האט די קהלה דורכגעלעבט פאגראמען און אנדערע צרות.

עס איז ניט צו באשרייבן די יסורים און צרות, וואס די כמעלניקער אידן האבן געהאט אויסצושטיין אונטער דער נאצישער הערשאפט. זי האט ממש זיך געבאדן אין איר אייגן בלוט, שוין אין יאר תש״א האט די אידישע באפעלקערונג געמוזט זיך צוניפקווטשן אין אוממעגלשליכע באדינגונגען אין א קליינעם, ענגן געטא, און דארט, אונטער שלאס און ריגל האבן זיי גלילטן מורא׳דיקן הונגער און פיין ביזן ווינטער תש״ג ווען די נאצי מערדער האבן אנגעהויבן ליקווי־דירן דעם געטא. י״ד חשון איז א גרעסערער טראנספארט אידן ארויסגעשיקט געווארן קיין סטאפניץ און פון דארט קיין טרעבלינקע. כ״ב טבת תש״ג, זיינען די לעצטע אידן ארויסגעטריבן געווארן פון כמעלניק. אין דעם טאג האט אויפגעהערט צו עקזיסטירן די אלטע אידישע קהלה אין כמעלניק וואס האט מיט איר בלוט און שווייס אויפגעבליט דאס שטעטל.

כענטשין: א קליינע קהלה אין קיעלצער געגנט מיט 800 אידישע משפחות. זי האט געצויגן איר געשיכטע נאך פון 14־טן י״ה. און במשך פון הונדערטער יארן איז געווען א צענ־טער פון ברויזענדיקן אידישן לעבן אין קליין־פוילן. אין דער תקופה פון „ועד ארבע הארצות״ איז כענטשין געווען די פארשטייערין פון א סאך קהלות אין געגנט. אבער פון זינט מען האט ערלויבט די אידן צו וואינען אין קיעלץ, איז איר גלאנץ־צייט אוועק און אויף איר ארט האט אויפגעשטיגן קיעלץ. אבער אויף איר טראדיציע האט כענטשין געהיט ביזן לעצטן טאג און אין די לעצטע דורות, איז זי ווידער געווארן א צענטער פון תורה און חסידות מיטן באזעצן זיך פון עטליכע רביים.

כענטשין האט א סאך געליטן אין פארלויף פון איר לאנגן



הוי יהודי בפולין. בתמונה: בנין ההיסטורי של העיריה בצויזמיר.
דאס אידישע לעבן אין פולין. אויפן בילד: דער היסטורישע הויז פון שטאט ראט אין צויזמיר.

נייבורוב, ישוב יהודי קטן במחוז קילץ שנכבש ע"י הגרמנים ביום כ"ד באלול תרצ"ט. עם הופעתם במקום החלו הגרמנים לשדוד ולהתעלל ביהודי המקום, אשר הראו לראשונה נסיון להתנגדות מסויימת. בעד נסיון זה שילמו יהודי הכפר מחיר יקר ורבים נרצחו באכזריות קשוחה. ילדים וטף נטבחו וחולים ותשושים הוצאו להורג.

כעבור זמן מה חלה ארגעה קלה, היהודים שנשארו אחרי הטבח המשיכו לחיות חיי־עבדות עד לקיץ תש"ב, בו הקיץ הקץ על הישוב היהודי בנייבורוב. אותו זמן גורשו היהודים המעטים באכזריות לרדושיץ הסמוכה.

סטובניץ, קהלה בת 500 שנה במחוז קילץ. מרכז תורתי וחסידי עתיק שפעל רבות במשך מאות בשנים. ביום כ"ה באלול נראו הגרמנים בשעריה של סטובניץ לראשונה, והיום הראשון לשלטונם הפך עד־מהרה ליום־דמים מר ונקשה. במיוחד התעללו הקלגסים ביהודים חרדיים וחיללו כל קודש.

בשנת תש"א הוקם במקום גיטו לשם הוכנסו כל יהודי העיירה והסביבה בצפיפות איומה ובתנאים על־אנושיים.

(בימים כ"ח—כ"ו חשון הוקף גיטו סטובניץ על־ידי חיילים אוקראיניים ואנשי ס. ס. היהודים נאספו, תוך עינויים ומכות־רצח, למגרש ריק ומשם הובלו בפראיות למחנה ההשמדה אשר בטריבלנקה).

סוכדניוב, עיירה עתיקה במחוז קילץ ובה 2800 נפשות יהודיות. נכבשה ע"י הגרמנים בליל כ"ד באלול, ובחשכת־לילה הסתערו על עדת היהודים המעונים.

היריות, הצעקות לעזרה וצוויחותיהם הפראיות של הרוצחים הפכו את הלילה לסיוט ליהודי המקום אשר חיפשו מחסה ומסתור מאימת הרוצחים. עם עלות־השחר נתגלה מחזה־אימים, רחובות העיירה היו שטופים בדם יהודים אשר נרצחו באכזריות על לא עוול בכפם. באופן זה הוכנסו יהודי סוכדניוב לתקופת־הדמים האיומה שנמשכה למעלה משלוש שנים.

(בליל יום־הכיפורים שנת תש"ג, שעה שיהודי העיירה עמדו בתפלתם, הוקף הגיטו הקטן ברוצחים והם חיסלו בחימה שפוכה ובחמת־עם את קהלת סוכדניוב).

סובקוב, ישוב קטן בן 60 משפחות, במחוז קילץ. רובם ככולם חסידים ותלמידי־חכמים. הישוב נכבש ביום כ"ד באלול תרצ"ט.

עם הופעתם ערכו הגרמנים טבח ביהודי הישוב, כילו חמתם בזקנים הדורי־פנים ובבית־המדרש המקומי. ביום הפך הישוב החרדי, השקט והצנוע, לגיא־תופת שסבלו הגיע לממדים בלתי ניתנים לתיאור.

יהודי סובקוב, ועמם מספר פליטים ומגורשים, שנקלעו למקום, עונו קשות בלי הרף על־ידי הקלגסים הנאצים בכל תקופת שלטונם. רובם ברחו בצר להם לגיטאות הסמוכים. (ביום ט"ו באלול תש"ב גורשו אחרוני יהודי סובקוב לינדזשוב ומשם — למחנה השמדה).

סטשוב, קהלה בת 600 שנה במחוז קילץ, אשר פעלה רבות במאות שנות קיומה.

קהלת סטשוב התבלטה עוד בימי ועד ארבע הארצות, כישוב יהודי מבוסס שהתפתח בהתמדה. בשנת תרצ"ט, עת פרצה השואה, מנתה קהלה זו למעלה מ־4800 נפש ועליהם ניתוספו בתקופת הכיבוש הגרמני למעלה מאלף פליטים שמצאו מחסה במקום ונקלטו על־ידי בני הקהלה העניים והעשוקים שהתחלקו עמם בפרוסת־לחמם הדלה והאחרונה.

ביום ששי, כ"ו אלול תרצ"ט, לפנות־בוקר, הופיעו הקלגסים הנאציים לראשונה בסטשוב. אותו יום נהרגו 9 יהודים, מי בעינויים קשים ומי בתליה. היתה זו מגמה ברורה של התליינים הנאציים להראות ליהודי העיירה את נחת־זרועם הפרועה, להפחידם ולהרתיעם מכל נסיון של התנגדות לשלטון־האימים.

בית־הכנסת המקומי חולל בצורה אכזרית ומשפילה ואחרי־כן הועלה באש. יהודי העיר נאלצו לשלם דמי־ניקוי" לשלטונות הנאציים עבור מעשי הברבריות שלהם. לא נשאר כמעט בית יהודי בסטאשוב שלא נשדד, ואילו הסחורות בבתי־המסחר היהודיים הוחרמו „רשמית". על כל נסיון להתנגד או להתלונן, שילמו המתנגדים או המתלוננים בחייהם.

כל החיים הציבוריים הופסקו ביום אחד. מערכת החינוך של היהודים חדלה להתקיים רשמית, גזירות איומות ניתכו על ראש יהודי העיר, אשר אולצו לשלם קנסות בעד „נסיונות" כביכול שלא למלא אחרי הצווים והגזירות.

חיי־העוני נמשכו בכל שנות השואה, ובמיוחד עת הקמת גיטו יהודי במקום. סבל־האימים נמשך עד לחודש כסלו תש"ג, עת הוקף הגיטו ע"י משמרות חזקים של גרמנים בצירוף שוטרי־עזר אוקראיניים. יהודי סטאשוב הובלו לתחנת־הרכבת משם אולצו לעשות את דרכם האחרונה לעבר מחנה־המוות אשר בטריבלנקה.

סקאלה, עיירה יהודית קטנה במחוז קילץ ובה 400 נפשות יהודיות. לפני הופעת הגרמנים למקום, ברחו רוב היהודים מזרחה. כשהגרמנים רדפו אחריהם והדביקו אותם, ניסו הפליטים האומללים לחזור לבתיהם, אולם כל יהודי שהופיע חזרה, זקן ונער, איש ואשה, נורו באכזריות על־ידי הגרמנים.



הוי יהודי בפולין. בתמונה: השוק ברובע היהודי בקראקה. דאס אידישע לעבן אין פולין. אויפן בילד: דער מארק אין אידישען געטעמד אין קראקה.

קיום, פון די פאליאקן און זייער הערשאפט אבער דאס איז גארניט געווען געגן די ליידן וואס זי האט געליטן ביי די נאציס. כענטשין איז איינגענומען געווארן דעם 5טן סעפטעמבער. די וואנדאלן האבן גלייך אנגעפילט די כענטשי־ נער גאסן און אנגעווארפן א טויט־שרעק אויף די אידן, רויבענדיק און מארדענדיק וואו און וועמען עס האט זיך געלאזט, באלד איז דאס לעבן פארוואנדלט געווארן אין א גיהינום. שוין אין די ערשע טעג זיינען געהרגעט געווארן דורך די נאציס א סאך אידן. אין יאר תש"א איז אויפגע־ שטעלט געווארן דער גטא וואס האט עקזיסטירט ביז אלול תש"ב. דאן האבן די מערדער אנגעהויבן ארויספירן די אידן קיין טרעבלינקע. סוף תשרי תש"ב זיינען ארויסגעפירט גע־ווארן די לעצטע כענטשינער אידן.

אזוי איז אויסגעמאנגען די אלטע, בכבודיקע כענטשינער קהלה.

כלוויעסקא: א קליינער אידישער ישוב אין קיעלצער געגנט מיט א פאר הונדערט יערליקע געשיכטע. דארט האבן געלעבט נאר ביי 40 אידישע משפחות. מיטן איינזעמען דורך די נאציס דעם 6־טן סעפטעמבער איז זי פארוואנדלט געווארן אין א בית־הקברות. גלייך ביים אריינקומען האבן די נאציס צוזויפגעזאמלט אלע אידן און געשאסן יעדן צענטן. די איבעריקע זיינען גרויזאם פארפיניקט געווארן און זיינען אזוי גלעזגן א גאנצן מעת לעת, ביז די נאציס האבן צוגעגע־ מען אלץ וואס האט זיך געפונען אין זייערע הייזער. דער גיהינום אויף דער וועלט האט זיך געצויגן ביז ניסן תש"ב. דאן האט מען די איבערגעבליבענע ארויסגעפירט קיין שיד־ לאוויץ און פון דארט — אין די פארניכטונגס־לאגערן.

ליפסק: א קליין שטעטל ביי ראדאם, קיעלצער געגנט מיט 1300 אידן. די קהלה איז געגרינדעט געווארן אין 17־טן י. ה. און איז איינגענומען געווארן פון די נאציס כ"ו אלול תרצ"ט. ווען די נאציס זיינען אריין אין שטעטל האבן א סאך אידן אנטלאפן אין דערבייאיקן וואלד. די נאציס האבן זיי נאכגעיאגט און וועמען מען האט געכאפט האט מען אלעמען צוזויפגעטריבן, מיטן רב פון שטעטל אין דער שפיץ און זיי געבראכט אויפן מארק־פלאץ. 49 אידן, מיטן רב צוזאמען זיינען דאן אויסגעשאסן געווארן און זייער בלוט האט באגאסן די שטיינער פון מארק־פלאץ. א טייל קערפערס האבן די נאציס אריינגעווארפן אין דער ווייסל. א סאך פליטים פון די מערב־דיקע געביטן וואס האבן זיך צופעלק געפונען אין דעם געגנט, זיינען געכאפט געווארן דורך די נאציס און די פאליקאן — און זיינען אויסגעשאסן געווארן און זייערע קערפערס האט מען אריינגעווארפען אינ־ם ווייסל. דאס איז געווען דער בלוטיקער אריינפיר צו דער גרויזאמער נאצישער הערשאפט אין ליפסק. די שרעקליכסטע גזירות האבן זיך א שאט געטאן אויף די אידישע קעפ. די אידן האבן ניט געטארט טראגן קיין בערד און פיאות און אידישע פרויען האבן ניט געטארט גיין מיט צוגעדעקטע קעפ. די שול און דער בית מדרש זיינען גשעענדעט געווארן. דער ארגאניזירטער רויב, האט אין פארלויף פון עטליכע טעג פארוואנדלט די ליפסקער אידן אין ביטערע ארימעלייט וואס זיינען אויסגעגאנגען פון הונגער און קעלט און קרענק. די גרויזאמע צייט האט זיך געצויגן ביז ר' חשון תש"ג, דאן זיינען די ליפסקער אידן ארויסגעפירט געווארן אין גרויז־ אמע באדינגונגן קיין טארלע און פון דארט — צום טויט אין די קאנצענטראציע לאגערן.

לעסוצין: א קליינע שטעטעלע אין קיעלצער געגנט וואס איז געגרינדעט געווארן נאך אין 18־טן י. ה. מיט בערך 80 אידישע פאמיליעס. ביים אריינקומען פון די דייטשן האבן ס'רוב אידן אנטלאפן. די איבעריקע האבן געליטן גרויזאם אונטער דער נאצי־הערשאפט, ביז מען האט זיי נאקעט און בארוועס י"ד אייר תש"ב ארויסגעטריבן קיין אזעראוו אין געטא אריין.

לעלעוו: א אור־אלטע אידישע קהלה אין קיעלצער געגנט וואו עס איז שוין געווען א זעלבסטשטענדיקע קהלה נאך פאר די צייטן פון „ועד ארבע הארצות". דאס שטעטל איז באריימט געווען דורך די באריימטע צדיקים וועלכע האבן דארט געוואינט און זי איז געווען א סימבאל פון לויטערער חסידות. כ"ד אלול איז איינגענומען געווארן דאס שטעטל, און גלייך האבן די נאצים באפאלן די אידישע הייזער, גערא־ בעווען און געמארדעט און שוידערליך גיפיניקט די אידן. אויף די אידן זיינען ארויפגעלייגט געווארן שווערע געלט־שט־ ראפן און ווען די אידן האבן ניט געהאט מיט וואס זיך אויס־ צוקויפן, האט מען געכאפט ערב־ניקעס און זיי פארפיניקט צום טויט. די יסורים פון די לעלעווער אידן האבן זיך געצויגן ביז י"ט תשרי תש"ג, דאן זיינען זיי גרויזאם ארויסגעטריבן גע־ווארן אין די קאנצענטראציע לאגערן. דארט האט זיי דער טויט אויסגעלייזט פון זייערע ליידן.

לאפאטשנא: א קליין שטעטעלע ארום כענטשין מיט 30 אידישע משפחות. סוף תש"ב זיינען אלע אידן ארויסגע־ טריבן געווארן קיין כענטשין איבערלאזעזדיק דעם גאנצן פארמעגן פאר די דייטשן און פאליאקן. די אלטע און קראנ־ קע וואס האבן ניט געקענט גיין — זיינען אויפן ארט דערשאסן געווארן.

מאנגעשאוו: א שטעטל מיט 150 אידישע משפחות אין קאזעניצער געגנט וועלכע איז געגרינדעט געווארן נאך אין 16־טן י. ה. דארט איז געבוירן געווארן דער גרינדער פון



הוי יהודי בפולין. בתמונה: איזור מסחרי ברובע היהודי בלודז.
דאס אידישע לעבן אין פולין. אויפן בילד: א האנדעלס ווינקעל אין אידישן געטעגד אין לודז.

מרבית בתי יהודי סקאלה הועלו באש, בית־המדרש העתיק במקום חולל קשות. ישוב יהודי זה בן מאות בשנים חדל להתקיים.

סקרזיסק, קהלה בת 3000 נפשות במחוז קילץ שהצטיינה בכל שטחי החיים. יהודי סקרזיסק פיתחו חיים מסחריים תוססים וכן ניהלו חיי־רוח ותרבות. יהודי העיירות היו רובם חרדיים וחסידים. עם הופעת הגרמנים במקום הפכו יהודי סקרזיסק לעדה של עבדים מעונים אשר נשדדו ונעשקו מכל. בבתי־המלאכה ומחנה־העבודה שהקימו הגרמנים במקום, סבלו היהודים הרבה, בעבדם עבודת־פרך למען הכובשים הנאציים. חיי הסבל והעוני בקהלת סקרזיסק נמשכו עד ליום השני של ראש־השנה שנת תש״ג, יום בו נערכה האקציה הגדולה במקום ומרבית יהודי העיר הובלו למחנה־מוות והשמדה. ביום כ׳ בחשון תש״ג הובלו יהודי סקרזיסק האחרונים לטבח. רק מספר קטן של עובדי כפיה יהודיים ממחנה העבודה נשארו במקום. קהלת סקרזיסק חדלה להתקיים.

סלומניק, קהלה בת 400 שנה באיזור ראדום במחוז קילץ, אשר מנתה בשנת תרצ״ט 2600 נפשות מישראל. בתקופה הראשונה לכיבוש הגרמני לא סבלו יהודי סלומניק בצורה בולטת, אם כי רובם נשדדו וכמה יהודים מקומיים נהרגו על לא עוול בכפם. לעיר הגיעו פליטים רבים אשר יהודי סלומניק דאגו עבורם בתתם להם קורת־גג לראשם ומעט אוכל להחיות את נפשם. בתקופה מאוחרת יותר החלו יהודי העיר לסבול מנגישות קשות ומעשי אכזריות מיוחדים במינם. בראשית שנת תש״ג חוסלה קהלת סלומניק, כשבניה הובלו לעקידה הגדולה במחנה המות בטריבלנקה.

סטרכוביצה, קהלה בת 1800 נפשות באיזור שהועד על־ידי שלטונות פולין להקמת תעשיה כבדה. קרבות עזים התנהלו בסביבה זו בין כוחות הפולשים של הגרמנים לבין הצבא הפולני שאמר להגן על האיזור שהופצץ קשות על־ידי חיל־האויר הנאצי.

מרבית בתי היהודים נהרסו בימי הקרבות ורכושם עלה באש בחלקו הגדול. מספר יהודים נהרגו מהפצצות וכן בעת הקרבות. עם הופעת הגרמנים דרשו מיהודי המקום קנס כספי גדול בטענה כי יהודים ירו על חיילים גרמניים ״וניסו להרוג שבויים גרמניים שנפלו בידי הפולנים״; 12 יהודים נלקחו כבני־ערובה לתשלום הקנס. כשלא היה בידי יהודי המקום לשלם את הסכום, עונו בני־הערובה עד מוות. בגלל מעשי־האימים ברחו יהודים רבים. מעטים נשארו במקום והועבדו בעבודת־פרך עבור הכובשים הגרמניים למעלה משלוש שנים. (בעיצומו של יום־כיפור תש״ג, הוקף האיזור המגודר בו גרו היהודים המעונים, על־ידי חיילים גרמניים, ושארית יהודי סטרכוביצה הובלו להשמדה).

סלאבקוב, עיירה יהודית קטנה במחוז קילץ, מיושבת בעיקר על־ידי חסידים ואנשי־עמל שהתפרנסו בקושי מרוכלות ועמל־כפיים ומחקלאות. הפולשים הגרמנים הופיעו בסלאבקוב ביום כ״ה באלול ומיד הועמדה כנופיה שלמה של רוצחים אשר עמלה במיוחד בהתעללויותיה ביהודי העיירה, עטורי זקן ופיאות, שומרי תורה ומצוות. באכזריות חיללו את בית־המדרש וספרי־התורה, אילצו את יהודי העיר להתאסף בככר השוק, ושם החזיקו אותם כשהם כורעים על ברכיהם וידיהם מורמות למעלה שעות ארוכות. תשושי־כוח שלא החזיקו מעמד נוכח מכות־הרצח שניתכו עליהם — נורו מיד. אשה צעירה שהתחננה על חיי אביה מחמת הקלגסים — נורתה עם תינוקה בידה.

באכזריות מיוחדת טיפלו הרוצחים בגזיזת זקניהם ופיאותיהם של יהודי העיירה. ומהם שנחתכו בבשרם אגב כך. כנגד יהודים אחרים התעללו בצורה קשה יותר, כאשר שרפו את זקניהם והסבו להם כוויות צורבות ולאחרים מרטו את שערות הזקן בכוח. שבורים ורצוצים שוחררו היהודים המעונים אחרי שהקלגסים התעייפו, והם התפנו לקבור את חללי היום הראשון לשואה. כך נכנסו יהודי סלאבקוב לתקופת השואה האיומה, אשר לוותה בסבל לא־יתואר ונסתיימה כעבור 3 שנים, בשלהי שנת תש״ג, עת הובלו אחרוני יהודי העיר למחנה־המוות.

סמסנוב, כפר במחוז קילץ מאוכלס למעלה ממאתיים שנה ביהודים. בפרוץ השואה בשנת תרצ״ט, גרו במקום 40 משפחות יהודיות, רובם בעלי־מלאכה שנוצלו על־ידי הנאצים מיד עם הופעתם. הם הועסקו על־ידם בעבודות־כפיה מלוות התעללות ושעבוד קשה. היהודים נשארו במקום עד ליום י״ח אלול תש״ב, עת גורשו לגיטו סוכדניוב ואולצו להשאיר בבתיהם את כל חפציהם ורכושם שהיה לבז.

סארנוב, עיירה קטנה במחוז קילץ ובה 300 נפשות יהודיות. נכבשה על־ידי הגרמנים ביום כ״ה באלול תרצ״ט. אחרי פרעות קשות ביהודי המקום בשבוע הראשון לכיבוש, כאשר פלוגות גרמניות פקדו את המקום יום־יום והתעללו ללא גבול ביהודים המעטים, ברחו מרבית יהודי המקום לערי הסביבה. המעטים שנשארו הורשו לחיות בסארנוב עד ליום ה׳ אלול תש״ב, עת בה חוסלו הישובים היהודיים הקטנים במחוז קילץ ויהודיהם הועברו לגיטאות הסביבה.

דער גערער דינאסטיע, דער „חידושי הרי״מ״ זצוק״ל. די שטעטלדיקע אידן האבן זיך מפרנס געווען פון האנטווער־קערייַ און קליינהאנדל און געווען גרויסע ארימעלייט. אין די לעצטע יארן פאר דער מלחמה איז זייער לאגע געווארן נאך ערגער צוליבן שטארקן אנטיסעמיטיזם וועלכער האט ניט דערלאזט די אידן צו קיין פרנסה.

די שנאה צו די אידן אין דעם געגנט האט זיך גלייך געלאזט מערקן ביים אויסברוך פון מלחמה, וועו די ארטיקע פאליאקן האבן מיטן גאנצן ענטוזיאזם זיך אנגעשלאסן דער פארניכ־טונגס אקציע פון די נאצישע געגן די אידן פון מאנגעשאוו און אומגעגנט. די דייטשע האבן געמארדעט און ארויסגעגעבן דראסטישע גזעזען און די פאליאקן האבן געריבט און אונ־טערגעשטופט די נאצישע צו זייערע פארבראכן. ארומגערינגלט פון ווילדער שנאה, זיינען די אידן אריינגעשטויסן געווארן אין ענג געטא, דארט זיינען זיי אויסגעאנגען פון הונגער און קרענקען, אויסגעליפערט צו די נידערציקסטע אינסטינ־קטן פון די בלוטדורשטיקע חיות.

דעם ערשטן טאג ראש השנה תש״ג, האט מען אלע מא־גנשאווער אידן ארויסגעטריבן, נאקעט און בארוועס אין קאזשניצער געטא.

מיעכאוו: א אלטע, בליענדיקע אידישע קהלה, וועלכע האט זיך אין די לעצטע יארן ענטוויקלט א דאנק דעם פלייס און אונטערנעמונגס־גייסט פון די אידן וועלכע האבן פאר־וואנדלט דאס שטעטל אין א צענטער פון האנדל און הילפס־אינדוסטריע. אין יאר תרפ״א האבן געוואינט דארט 5283 אידן און ביים אויסברוך פון דער מלחמה — 6100 אידן.

אויך דא האבן די נאצי־מערדער גלייך ביים אריינמאר־שירן באפאלן די אידישע הייזער, ערויבט און געמארדעט. א סאך אידן זיינען ארעסטירט און בלוטיק געפייניקט ג־וואלן. אנדערע האט מען סתם אזוי געשאסן, אנדערע האט מען געכאפט און אוועקגעשיקט אויף צוואנגס־ארבייט אבער זיי זיינען שוין צוריק ניט געקומען. דער גאנצער אידישער פארמעגן איז קאנפיסקירט געווארן, די בתי מדרשים זיינען גשענדעט געווארן און אלע רעליגיעזע און קהל׳שע אינסטי־טוציעס זיינען פארמאכט געווארן. רעליגיעזע אידן וועלכע מען האט נעכאפט אין גאס זיינען גרויזאם גפעיניקט און דערשאסן געווארן. אזוי האבן גפעונען זייערע מערטירער־טויט 94 אידן אין ערשטן טאג. דעם צוויטן טאג אונטער דער נאצי־הערשאפט איז שוין די מיעכאווער קהלה געווען אויסגעבלוטיקט און אויסגעראבעווען.

אין די ווייטערדיקע וואכן איז געווארן א ביסל רואיקער. די אידן האבן זיך אנגענהויבן צוגעווענען צו די גרויל־באזינ־גונגען און האבן מיט עכטער אידישער מסירת־נפש, געהיט זייער צלם אלוקים צוזאמען מיט די טויזנטער פליטים וואס זיינען געקומען צולויפן פון די ארומיקע שטעטלעך.

אבער דער דאזיקער ביטערער לעבן האט זיך אויך ניט גצעויגן לאנג. י״ט תשרי, אינמיטן סוכות איז געקומען דער בלוטיקער טאג. די מיעכאווער אידן זיינען אלע אויסגעהר־געט געווארן אין איין טאג און אזוי איז אפגעווישט געווארן נאך א אלטע, בליענדיקע אידישע קהלה אין פוילן.



הוי יהודי בפולין. בתמונה: רח׳ פיוטרקובסקה, רחובה הראשי של לודז. דאס אידישע לעבן אין פוילן. אויפן בילד: די חויפט גאס פון לודז. פיאטרקובסקה גאס.

מאלעניץ: א דארף ביי קינסק אין קיעלצער געגנט מיט 60 אידישע משפחות. ס׳רוב אידן זיינען אנטלאפן גלייך ביים אריינמארש פון די נאציס. די עטליכע איבערגעב־ליבענע זיינען אויסגעשאכטן געווארן דורך די ארטי־קע פאליאקן וועלכע זיינען באפאלן די אידן מיט העק און מעסערס, אויסגעמארדעט זיי אויפן שרעק־ליכסטן אופן און צוגעצוויבט זייער פארמעגן. די אייזן־פאבריק וועלכע האט פון דורות לאנג גהערט דער פאמיליע לעווין (דעם זיידן און עלטער זיידן פון הרב יצחק מאיר לוין) און פון וועלכן עס האבן גצעויגן זייער חיונה די ארטיקע אידן — איז קאנפיסקירט געווארן דורך די נאצים. און דער אידישער ישוב פון מאלעניץ, וועלכע איז געווען א סימבאל פון צדקה און חסד האט אויפגעהערט צו עקזיס־טירן.

מאלאגאשטש: א דרייהונדערט יעריקער, קליינער אי־דישער ישוב מיט 150 משפחות. ביים אריינמארשירן פון די נאצים אין שטעטל האבן זיי צונויפגעטריבן אלע אידן אויפן מארק־פלאץ און אנגעהויבן גרויזאם פיניקן די אידן, ספעציעל האבן זיי גפעיניקט אידן מיט בערד און פיאות, די מערדערס האבן גריכן די האר צוזאמען מיטן פלייש און אויסגהרגעט א ביסל אידן, די איבעריקע האט מען אפגע־לאזט צוהרגעטע און צובראכענע פול מיט טויט־שרעק.

זייער גיהינום־לעבן האט זיך געצויגן ביז כ״ט אלול תש״ב, ערב ראש השנה. דאן האט מען די אידן אויסגעטריבן קיין לינדזשאוו און פון דארט — אין די קאנצענטראציע לאגערן.

מאריאמפאל: א קליינע קהלה אין קיעלצער געגנט מיט 400 אידן. איינגענומען געווארן דורך די דייטשן כ״ו אלול תרצ״ט. דאס איז געווען דער ערשטער בלוטיקער טאג פאר די מאריאמפאלער אידן. די נאציס האבן געבושעוועט אויף די גאסן פון שטעטל און אידיש בלוט האט זיך אנגאסן ווי וואסער. העלפט פון די אידישע איינוואוינער איז גלייך אנטלאפן און די איבעריקע האבן דורכגעמאכט אוממענש־ליכן סאדיזם און גרויל נאנצע 1000 טעג.

י״ט אלול תש״ב, דריי יאר נאכן אויסברוך פון דער מלחמה, האבן די דייטשן ארויסגעפירט די מאריאמפאלער אידן קיין קאזענץ און פון דארט — צום טויט.

מיעדזשעזשא: א דארפישער ישוב אין קיעלצער געגנט וואו עס האבן געוואינט העכער 200 יאר 50 אידישע



הוי יהודי בפולין. בתמונה: הרחוב היהודי בסטריקוב.
דאס אידישע לעבן אין פולין. אויפן בילד: די אידישע גאס אין סטריקוב.

יהודי סארנוב הוגלו לזוואלין ושם חוסלו יחד עם יהודי עיר זו.

סוצ'מין, ישוב־כפר שסבל קשות לפני הופעת הגרמנים מהפולנים תושבי הסביבה. הגרמנים הרבו בהגבלות רשמיות ובצעדים נגד יהודי המקום, אבל הרשו להם להמשיך בעבודתם ולהתקיים בקושי מיגיע כפיהם בשנות השואה.

(ביום י"ט אלול אולצו יהודי סוצ'מין לעזוב את המקום ולהשאיר את כל רכושם בכפר. הם הועברו לגיטו וולאשציבי ומשם הועברו למחנה השמדה).

סנדזישוב, עיירה קטנה ועניה שסבלה קשות בימי הקרבות ונכבשה ע"י הגרמנים ביום כ"ה באלול תרצ"ט. גורל יהודי סנדזישוב לא היה שונה מגורל יהודי המחוז כולו. אף הם שתו מכוס התרעלה והיגון בתקופת השואה. בליל יום הכפורים, כשיהודי העיירה היו שרויים בצום, הוקף איזור המגורים המגודר שלהם על־ידי חיילים אוקראיניים תחת פיקוד גרמני, באכזריות הוצאו מבתיהם והובלו למחנה המוות בטריבלנקה.

סייצקוב, עיירה־כפר במחוז קילץ ובה 70 משפחות יהודיות. בליל כ"ה באלול נכבשה על־ידי הגרמנים, ומיד אילצו את כל היהודים, עד אחד, להתאסף בככר העיירה, שם עונו בצורה ברברית יממה שלמה, ובאותו זמן נשדד מהם כל רכושם. אחרי ששוחררו, שוב הופיעו הגרמנים בטענה כי יהודי המקום ממשיכים להתאסף לתפילות בניגוד ל„חוק", ובהסתמך על „אשמה" זו מצאו עילה להתעלל בהם שוב, וכתוצאה מכך עונו מספר יהודים עד מוות.

(כך נמשכו חיי העוני והסבל של יהודי הכפר עד ליום י"ז באלול שנת תש"ב, ואז הוגלו כל יהודי המקום ברגל לגיטו קוזניץ).

סקארישוב, ישוב יהודי קטן במחוז קילץ שמנה 100 משפחות. רוב היהודים היו חרדים וחסידים שחילקו את זמנם לפרנסת ביתם ולעבודת ה'. הכובשים הגרמניים התעללו באסאדיזם מיוחד ביהודי המקום מיד עם הופעתם. מעשי ההתעללות נגד יהודי סקארישוב לא הופסקו בכל שנות הכיבוש הגרמני והגיעו לפעמים לממדים העולים על כל דמיון.

(ביום י"ח באלול תש"ב הוגלו היהודים שהפכו לשלדי־אדם. מסקארישוב לגיטו שידלוביץ ומשם הובלו להשמדה).

סלופיה־נובה, קהלה בת 600 נפשות שנכבשה ביום כ"ו באלול תרצ"ט על־ידי הגרמנים. למחרת הופעתם נאספו כל יהודי אשר נקלע בדרכם של החיילים הגרמניים אשר התעכבו במקום. האסורים הובלו לשפת־הנהר וויסלה, שם נורו וגופותיהם הושלכו המימה.

אחרי מרחץ־הדמים הופיעה פלוגה גרמנית שערכה שוד כללי של הרכוש היהודי במקום והטילו קנסות כספיים „בגלל אי־ציות לפקודות". (בני הקהלה הקטנה והעניה סבלו ללא גבול עד לשלהי אלול תש"ב. אותו חודש הוגלו לפתע. בעירום ובחוסר־כל, לגיטו טרלה).

סטמפורקוב, ישוב קטן במחוז קילץ ובו 40 משפחות יהודיות. הגרמנים הרשו ליהודים לחיות במקום עד לחודש ניסן תש"ב, בו גורשו לגיטו רדושיץ.

סטרומייץ, ישוב יהודי קטן ועתיק במחוז קילץ אשר מנה 100 נפשות. לפני הופעת הגרמנים במקום, ברחו יהודי הכפר, אולם הגרמנים הקדימום וכבשו את האיזור כולו. כאשר היהודים חזרו לבתיהם, נאספו על־ידי הגרמנים אשר שדדו מהם את כל רכושם וגירשו אותם בעזרת מגלבים לכל עבר. חלק מבתיהם נחרבו ובחיפושים התכופים שנערכו בהם — עונו והוכו קשות על־ידי הקלגסים. (בשלהי אלול תש"ב הוגלו יהודי סטרומייץ לגיטו קוזניץ ומשם למחנה מוות).

סטריקוב, עיירה קטנה במחוז קילץ ובה 80 משפחות יהודיות, עליהם ניתוסף מספר של פליטים ומגורשים, אשר הסתדרו במקום בקושי רב ותוך תנאי רעב ומחסור. יהודי סטריקוב היו נתונים תמיד לעינויי הגרמנים, אשר הרבו להתעלל בהם, וכבר בתקופה הראשונה לשואה נאסר עליהם לנוע מהמקום. במרוצת הזמן רוכזו באיזור מגודר וצפוף, בתנאי רעב ומחלות. (בתשרי תש"ג ביצעו הרוצחים הנאציים את האקציה האחרונה נגד יהודי המקום. בתנאים אימים הובלו היהודים המעונים והאומללים למחנה השמדה).

פשיסחה, עיר עתיקה במחוז קילץ. למעלה מארבע מאות שנה התקיימה קהלה תוססת ופעילה במקום שהתבלטה בימי ועד ארבע הארצות והגיעה לשיאה בעת בה הפכה למרכז החסידות הפולנית. כאשר בתחומיה פעלו אבות החסידות הפולנית, הפך שמה של העיירה לסמל של חסידות צרופה והתעלות נפשית. עם פרוץ השואה מנתה קהלת פשיסחא 4000 נפשות והיתה פעילה בכל שטחי החיים הציבוריים, ועם זאת פעל בה קיבוץ של חסידים ששמר אימונים לעבר המפואר.

הגרמנים שכבשו את העיר ביום כ"ו אלול, הסתערו עם הופעתם בחמת־זעם על יהודי העיר, ובמיוחד על היהודים החרדיים ועל בתי המדרש המקודשים. בחימה שפוכה חיללו כל קודש ואסרו על עריכת תפילות או לימוד תורה, איסור אשר לווה באיומי־מוות. למרות האיומים ותנאי־השיעבוד

משפחות. די ערשטע טעג האבן די דייטשן ווי זיך ניט געוויזן אין דארף און וואן זיי זיינען יא אריינגעקומען צופעליק, האבן זיי די אידן ספעציעל ניט ענטשפעפט.

אבער אין א פאר וואכן אדום האבן די וואנדאלן אנגעהויבן באוויזן זייערע נעגל און א קייט פון גרויל און פיין האט ארומגענומען די דארפישע אידן. געלט שטראפן, וועלכע זיינען טיילווייז אויפגעמאכט געווארן דורך פיניקונגען — זיינען ארויפגעלייגט געווארן אויף די אריבע אידן אין בעסטיאלישע טאטן זיינען געווען א טאג טעגליכע דערשיינונג, ספעציעל אויף רעליגיעזע אידן.

אין אלול תש"ב האט מען ארויסגעטריבן די אידן קיין דזיבאלאשיץ. מיעדזשעזשא האט אויפגעהערט צו עקזיסטירן.

מיעזשוויץ : א אלטער אידישער ישוב אין קיעלצער געגנט. ס'רוב איינוואינער זיינען געווען ארימעלייט וואס האבן געציונגן זייער חיונה פון שווערע ארבעט. גלייך ביים אריינמארשירן אין דארף האבן די דייטשן צונויפגעזאמלט אלע אידן אויף א ליידיקן פלאץ, מען האט זיי געריסן די האר פון די בערד און פיאות און געשלאגן און צעפיניקט גרויזאם, דערביי האבן זיי געשאסן אויף רעכטס און אויף לינקס הרגנדיק יונג און אלט, די פאליאקן האבן דער־וייל גערויבט דאס אידישע פארמעגן און דאן אונטערגע־צונדן אלע אידישע הייזער.

בארוועס און נאקעט זיינען געבליבן די ארימע אומגליק־ליכע אידן, זיי האבן געמוזט וואינען אין לעכער און חורבות אין אוממענשליכע באדינגונגען, עס איז שווער פארצושטעלן זייער גרויזאמן לעבן וואס האט זיך צעצויגן ביז י"ט אלול תש"ב, וועו מען האט אלע אידן ארויסגעפירט קיין יענדזש־אוו.

מאנין : א ישוב מיט 70 ארימע אידישע משפחות. וואס האבן געצויגן זייער חיונה פון שווערע ארבעט און קליי־האנדל. מיטן דערשיינען פון די נאצי־מערדער האט זיך באלד אנגעהויבן א אמתער ג'היזום פאר די מאניינער אידן. א טייל פון זיי זיינען באלד גרויזאם אויסגעהרגעט געווארן.

ענדע אייר תש"ב, אנהויב פון דריטן מלחמה־פרילינג, זיינען די איבערגעבליבענע מאניינער אידן ארויסגעטריבן געווארן קיין ראדאשיץ.

נאוואקארטאשין : א חשובה קהלה אין ראדאמער קרייז, קיעלצער געגנט. ביים אויסברוך פון קריג האבן דארט געוואינט 3400 אידן, צו וועלכע עס זיינען צוגעקומען מער ווי 300 פליטים פון ארומיקן געגנט. אין שטעטל האבן געוואינט 7000 פאליאקן, צווישן זיי א גרויסע צאל דייטש־רייזענדיקע וועלכע זיינען גלייך פארוואנדלט געווארן אין „דייטשן" און האבן מיט ענטוזיאזם אנטייל גענומען אין רויבן אידיש פארמעגן.

במשך אייַן וואך זיינען די ארטיקע אידן געווארן ארים און צובראכן גייסטיק און פיזיש. פארשקלאפט און הפקר צו אלעמען אן א רעכט אויף לעבן.

כ"ד כסלו תש"ג, ערב חנוכה איז דער נאוואק־קארטאשינער געטא ארומגערינגלט געווארן און ס'רוב אידן זיינען אוועק־געפירט געווארן קיין טרעבלינקע. א קליין ביסל איז נאך געבליבן ביז ד' חשון תש"ד, דאן האט מען אויך די

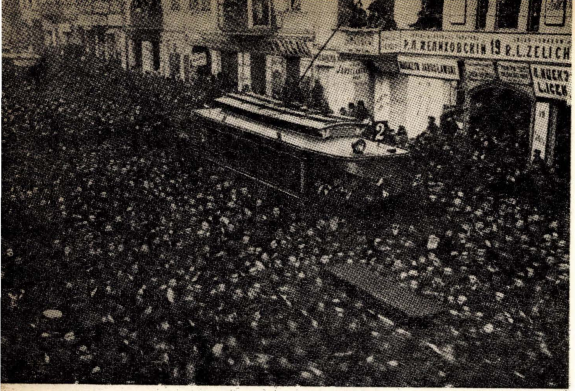

הוי יהודי בפולין. בתמונה : הלוית הג'ר אליהו חיים מייזל זצ"ל, רבה של לודז'. / דאס אידישע לעבן אין פולין. אויפן בילד : די לוויה פון בערימטען לודזשער רב, רבי אליהו חיים מייזל זצ"ל.

איבערגעבליבענע אוועקגעפירט צום טויט קיין בעלזיץ.

ניישטאט (**אויף דער פיליצע**) : א אלטע אידישע קהלה אין קיעלצער געגנט וואס האט שוין פארנומען א ארט אין דער תקופה פון „ועד ארבע הארצות". איינגענומען געווארן דורך די נאציס אין דער נאכט פון כ"ד אלול תרצ"ט. ביים אריינמארשירן אין שטעטל האבן די נאציס גלייך ארעס־טירט עטליכע הונדערט אידן, זיי געפיניקט און א טייל גרויזאם אויסגעהרגעט. א מבול פון גזירות האט זיך א שאט געטאן אויף די קעפ פון די ניישטאטער אידן און די נאציס האבן שטרענג אכטונג געגעבן אז קיינער פון די אידן זאל זיך ניט קענען ארויסדרייען פון זיי. אזוי ארום זיינען די אידן אן אויסנאם ארויסגעשטעלט געווארן אויסערן גזעזץ און זייער בלוט איז געווארן הפקר.

זומער תש"ג האט מען די ניישטאטער אידן אוועקגעפירט אין די פארניכטונגס־לאגערן.

נאגלאוויץ : א דארפישער ישוב ביי קיעלץ מיט 30 אידישע משפחות. אינ'ם דארף זיינען די באנדעס אנגעקומען ערשט כ"ו אלול, נאכדעם ווי זיי האבן שוין פארנומען דעם גאנצן געגנט. גלייך ביים אריינקומען האבן זיי צוגעפע־זאמלט אלע ארטיקע אידן, זיי געשלאגן מכות רצח און צוגעריבט אלץ וואס זיי האבן געהאט. אידן מיט בערד און פיאות האט מען גריסן די האר פון קאפ און געזיכט מיט א ספעציעלער גרויזאמקייט.

צובראכענע און צובלוטיקטע זיינען די אידן געקומען צוריק אין זייערע הייזער, אבער זיי זיינען שוין געווען הפקר פאר יעדן בלוטדורשטיקן נאצי און דער לעבן איז שוין מער קיין לעבן ניט געווען, קיין גזעזץ האט זיי ניט געהיט, הונגער און פיין, נויט און אריימקייט האבן זיי באגלייט ביזן לעצטן טאג.

ט"ו אלול תש"ב האט מען אלע אידן ארויסגעטריבן ווי זיי שטייען און גייען — קיין יענדזשאוו און פון דארט — אין די פאניכטונגס־לאגערן.

נאוואזשיצע : א קליינער אידישער ישוב אין קיעלצער געגנט. די דייטשן זיינען דארט דעם ערשטן טאג ניט אריין, אבער די ארטיקע פאליאקן־מערדער האבן אפגעטאן די נא־ציש ארבעט, געשאכטן אידן און צוגעריבט זייער פארמעגן. מיטן ערשיינען פון די נאציס האבן זיי גלייך אופגעהאנ־



היו יהודי בפולין. בתמונה: מרכז יהודי בסטריקוב.
דאס אידישע לעבן אין פולין. אויפן בילד: דער אידישער צענטער אין סטריקוב

הקשים המשיכו חרדי פישיסחא במסורת המקודשת שלהם, ורבים מהם מתו מות־קדושים ומבלי לוותר לכובשים כמלוא הנימה.

גורל יהודי פישיסחא לא היה טוב יותר מגורל יהודי פולין הכבושה כולה. יסורי־תופת ניתכו עליהם. גם בימים המרים והקשים הללו לא פסקו יהודי פישיסחא מלהמשיך לטוות את חוט המסורת המפוארת של העבר. בסתר המשיכו ללמוד תורה עם ילדיהם. להתפלל בציבור ולשמור על מצווה קלה כבחמורה.

סבלם של יהודי פישיסחא גבר עם הקמת הגיטו היהודי במקום. כל היהודים נכלאו באיזור צפוף כשהם מנותקים לחלוטין מהעולם החיצוני. גיטו זה לא האריך ימים. (ביום ט"ז בחשון תש"ג הקיפו הגרמנים את גיטו פישיסחא והובילו את יהודי העיר למחנה המות טריבלנקה. ביום כ' בחשון תש"ג היתה כבר פישיסחא „יודענריין").

פיטקוביץ, עיירה קטנה בת 30 משפחות בסביבת חמלניק במחוז קילץ. לפני כניסת הגרמנים למקום, ברחו מרבית היהודים, בתיהם נשרפו על־ידי הכובשים ורכושם היה לבז. היהודים שרצו להישאר גורשו באכזריות. כך חוסל הישוב היהודי במקום זה.

פינטשוב, אחת הקהלות העתיקות בפולין שפעלה במשך כ־700 שנה. שימשה מרכז יהודי במשך מאות בשנים וכקהלה ראשית בימי ועד ארבע הארצות. בפרוץ השואה מנתה קהלת פינטשוב קרוב ל־4000 נפשות.

פינטשוב שימשה כמרכז מסחרי ודתי והיתה לסמל של קהלה מאורגנת ורבת־פעלים. מרבית תושביה היו יהודים חרדיים, שומרי תורה ומצוות, מהם חסידים ואנשי־מעשה ומהם תלמידי חכמים ולומדים מובהקים.

עם הופעתם של הגרמנים במקום, חוסלו כל מוסדות הקהלה והקיץ הקץ על חיי הציבור המאורגנים. בתי־הכנסת העתיקים בעיר נסגרו וחוללו, ספרי־תורה עתיקי־יומין נקרעו ונשרפו. התפילה בציבור נאסרה, ועמה יחד נאסר על חנוך ילדי ישראל וכל פעילות ציבורית שלא במסגרת מועצת הזקנים היהודית אשר בפיקוח הגרמנים.

יסורי־איוב לא פסחו גם על יהודי פינטשוב. שוביהם התאכזרו בהם ללא דוגמה ומשל.

(בחדשי אב־אלול תש"ב גורשו יהודי פינטשוב למחנות השמדה, והקהלה העתיקה הזו חוסלה).

פילץ, קהלה עתיקה בת 400 שנה במחוז קילץ, אשר פעלה כעצמאית מאז הוקם ועד ארבע הארצות. בפרוץ השואה מנתה קהלת פילץ 3000 נפשות. העיר נכבשה ביום כ"ה אלול תרצ"ט. תושבי הקהלה, רובם סוחרים זעירים ובעלי מלאכה שלא הספיקו להימלט מחמת הקלגסים הנאציים, טעמו מיד עם הופעתם את טעם אכזריותם ומגפם הדורסני. מספר יהודי פילץ נהרגו מיד עם כניסתם של הנאצים לעיר. אחרים עונו קשות. הקהלה היפה והמסודרת חדלה לפעול ובמקומה צמחה פילץ של עינויים ועבודת כפיה, של רעב ושל מחסור, של מעשי רצח ושוד יומיומיים.

למרות הסבל והעינויים הצטיינו בני פילץ בכוח הקרבה ובכושר עמידת־גבורה. בחשאי ובסתר המשיכו חיי התורה והדת להתקרם, ומתוך רצון ורוחב־לב קלטו מאות פליטים ומגורשים שהגיעו לשערי העיר.

(ביום ה' אלול תש"ג חוסלה קהלת פילץ סופית, כשאחרוני בניה הובלו למחנה השמדה).

פשדבוזש, קהלה וותיקה על נהר פילִיצה שנפרדה מקהלת ווידאמה השכנה. בפרוץ השואה מנתה קהלת פשדבוזש למעלה מ־4000 נפשות. יהודי העיר פיתחו חיי־מסחר ואף הקימו תעשיה קטנה במקום שפירנסה בכבוד את התושבים. מרבית יהודי פשדבוזש היו דתיים והם הצטיינו במעשי צדקה וחסד. פעולה ענפה ומרובת־גוונים ניהלה קהלה זו, והיא חוסלה יחד עם מוסדותיה עם כיבושה על־ידי הגרמנים ביום כ"ד באלול תרצ"ט.

רבים מיהודי העיר ברחו יחד עם הצבא הפולני הנסוג מחמת הגרמנים. בעיר נשארו בעיקר עניים, זקנים, חולים, תשושים וילדים, בהם כילו הנאצים עם הופעתם את כל חמתם ולא השאירו יהודי מבלי לפגוע בו. מספר יהודים הומתו כדי להרתיע בכך את יתר יהודי העיר. שבורים ורצוצים חזרו פליטי פשדבוזש ברובם לבתיהם, אחרי שעונו קשות על־ידי הגרמנים בדרכים. כך נכנסה קהלה משגשגת זו לתקופת השואה האיומה כשגזירת כליה נחתמה על קהלה מפוארת זו.

(ביום א' בחשוון תש"ג חוסלה קהלת פשדבוזש סופית. באותו יום הוקף הגיטו לאחרונה ואחרוני יהודי העיר הובלו לטבח למחנה ההשמדה אשר בטריבלנקה).

פשיטיק, קהלה עתיקה בת 600 שנה ויותר במחוז קילץ. בפרוץ השואה מנתה 4800 נפשות. קהלה זו סבלה במיוחד בשנים האחרונות שלפני מלחמת העולם מפרעות ומהתפרצויות אנטישמיות מצד הפולנים. בשנת תרצ"ו פרצו בעיר פרעות חמורות ובהן נטבחה משפחת מינקובסקי. היהודים גילו אז התנגדות רצינית לפורעים הפולניים.

ביום כ"ז באלול תרצ"ט נכנסו הגרמנים לעיר והטילו מיד משטר־אימים על היהודים שבתוכה. כעבור שבועות מספר נרגעו הקלגסים ורק גזירות קשות ועינויים שהיו כרוכים בעבודת־כפיה הטילו את מוראם על בני הקהלה. לפשיטיק הגיעו פליטים ומגורשים רבים שנקלטו במקום.



הוי יהודי בפולין. בתמונה: הרחוב היהודי במאקוב.
דאס אידישע לעבן אין פולין. אויפן בילד: די אידישע גאס אין מאקוב.

גען דרײַ אידן אלס פאראנטוואָרטליכע פאר די אומרוען וואס זיינען כלומר־שט פארגעקומען געגן די פאליאקן. א איד וואס האט ניט אזוי גיך אראפגענומען דאס היטל פאר א דייטשן אפיצער — איז דערשאסן געווארן אויפן ארט.

די מאסן רציחות האבן ניט לאנג אנגעהאלטן, אבער דאס גרויזאמע פיינט אין דאס ברוטאלע אונטערדריקן האט זיך געצויגן א גאנצע צייט. פארשטייט מען אז פון די אידן איז געווארן א צובראכענע, אומגליקליכע, אויסשטאר־בענדיקע מענשן־מאסע.

ט״ו אלול תש״ב האט מען אויך די נאוואזשיצער אידן ארויסגעטריבן קיין יענדזשאוו.

נאיבראוו: א קליינער אידישע ישוב אין קיעלצער געגנט, איז איינגענומען געווארן דורך די דייטשן אין דער תרצ״ט. ביים אריינגיין אין דארף האבן גלייך די דייטשן באפאלן די אידן און זיי אנגעהויבן פיניקן, אבער די אידן האבן ארויסגעווײַן א געוויסן ווידערשטאנד, זיי האבן פאר דעם טייער באצאלט, א סאך פון זיי האט מען אויסגעשאכטן מיט א שרעקליכער אכזריות, קינדער און אלטע לייט, קראנקע און שוואכע האט מען ארויסגעפירט און אויס־געשאסן.

נאכדעם איז געווארן א ביסל רואיקער. דאס ביסל אידן וואס איז געבליבן לעבן זיינען איינגעשפאנט געווארן אין דער צוואנגס־ארבעט ביז זומער תש״ב. דאן זיינען די איבע־ריקע אידן ארויסגעטריבן געווארן קיין ראדאשיץ און דארט אומגעקומען.

סטאבניץ: א 500 יעריקע אידישע קהלה אין קיעלצער געגנט. וואס איז במשך הונדערטער יארן געווען א צענטער פון תורה און חסידות. דעם 25־טן אלול תרצ״ט האבן זיך דארט באווײַזן די ערשטע דייטשן און דער ערשטער טאג איז פארוואנדלט געווארן אין איינעם פון די בלוטיקסטע טעג פאר די סטאבניצער אידן. ספעציעל האבן די וואנדאלן גע־פיניקט רעליגיעזע אידן און געשענדעט שולן און ספרי־תורה.

אין יאר תש״א איז אויפגעשטעלט געווארן א נעטא, וואו מען האט אריינגעשטופט אין שוידערליכע באדינגונגען אלע סטאבניצער אידן ווי אויך א סאך אידישע פליטים פון געגנט.

אין די טעג כ״ה—כ״ו חשון איז דער נעטא ארומגערינגלט געווארן דורך אוקראינישע און ס״ס־ סאלדאטן און אלע אידן זיינען אונטער א האגל פון קלעפ ארויסגעטריבן גע־ווארן אויף א ליידיקן פלאץ און פון דארט — צום טויט אין טרעבלינקע.

סוכעדניאוו: א אלטע שטעטל אין קיעלצער געגנט מיט 2800 אידן. איינגענומען געווארן דורך די דייטשן אין דער נאכט פון כ״ד אלול תרצ״ט און אינמיטן נאכט זיך א לאז געטאן אויף די אידן.

די שיסעריײַן, הילפס־רופן און די ווילדע געשריײַן פון די מערדער, האט פארוואנדלט דער נאכט אין א מורא׳דיקן קאשמאר, יעדער האט געזוכט א ארט וואו צו אנטלויפן פון די מערדער. אינדערפריה האט זיך עטפֿעקט א שוי־דערליך בילד: די גאסן פון שטעטל זיינען געווען פארפלייצט מיט אידיש בלוט, די געשריײַען און יללות פון די געהרגעטע און איבערגעבליבענע האט זיך נאך געטראגן אין דער לופט. אזוי זיינען די סוכעדניאווער אידן אריינגענאנגען אין דער בלוטיקער תקופה פון דער נאצי־הערשאפט וועלכע האט זיך געצויגן מער ווי 3 יאר.

יום כפור ביינאכט, תש״ג, ווען אלע שטעטלשע אידן זיינען געווען בײַם דאוונען, איז דער גענא פלוצלונג ארומגעריגלט געווארן פון די מערדער וועלכע האבן אין א קורצער צייט גרויזאם פארניכטעט דער אידישע קהלה אין סוכעדניאוו.

סאוואקאוו: א קליינער ישוב מיט 60 אידישע משפחות אין קיעלצער געגנט. כמעט אלע חסידישע אידן און תלמידי חכמים. איז איינגענומען געווארן כ״ו אלול תרצ״ט.

ביים אריינקומען האבן די מערדער אויסגעלאזט זייער סאדיזם אויף די אלטע און קראנקע לייט און אויפן ארטיקן בית המדרש. אין משך פון איין טאג איז דער ישוב פאר־וואנדלט געווארן אין א גיהינום און עס איז ניטא קיין ווערטער איבערצוגעבן די לויידן וואס דער דאזיקער קליינער, שטילער אידישער ישוב האט דורכגעמאכט. די ארטיקע אידן און די פליטים האבן אזויפיל געליטן פון די נאציס אז ס׳רוב פון זיי האבן אנטלאפן אין די דערבייאיקע געטאס.

ט״ו אלול תש״ב האט מען די לעצטע סאוואקאווער אידן ארויסגעטריבן קיין יענדזשאוו און פון דארט — אין די טויט־לאגערן.

סטאשאוו: א 600 יעריקע אידישע קהלה אין קיעל־צער געגנט וועלכע האט אין איר לאנגער געשיכטע ענטוויקלט א ברייט פארצוויגטע טעטיקייט. נאך אין דער תקופה פון „וועד ארבע הארצות" איז סטאשאוו געווען פאררעכנט פאר איינעם פון די גוט סיטואירטע ישובים וועלכער האט זיך נאכאנאנד ענטוויקלט. אין יאר תרצ״ט, ביים מלחמה אויס־ברוך האבן דארט גלעבט 4800 אידן, אין דער נאצישער תקופה זיינען נאך צוגעקומען מער ווי טויזנט פליטים מיט וועלכע די אריטע קהלה האט זיך געטיילט מיטן לעצטן ביסן פון מויל.

פרייטיק, כ״ו אלול תרצ״ט האבן זיך באוויזן די ערשטע נאציס אין סטאשאוו. אין זעלבן טאג זיינען געהרגעט ג־וואר 9 אידן, מאנכע פון זיי זיינען פארפיניקט געווארן צום טויט, און אנדערע — אויפגעהאנגען געווארן. דאס האבן זיי געוואלט אנווארפן א אימה אויף דער אידישער באפעל־קערונג און באוויזן וואס עס וועט ארויסקומען אז מען וועט זיך געגנשטעלן.



הוי יהודי בפולין. בתמונה: רוכלים יהודים בשוק בריקי. דאס אידישע לעבן אין פולין. אויפן בילד: אידישע מארק האנדלער אין ריקי.

(בחדשי אדר־ניסן תש״א גורשו יהודי פשיטיק מעירם לגיטאות בסביבה וכך חוסלה קהלה זו).

פולאניץ, קהלה עתיקה לימים במחוז קילץ שפעלה כבר בימי ועד ארבע הארצות כקהלה עצמאית. בשנת תרצ״ט מנתה 1200 נפשות, אשר בחלקם ניסו להימלט מפני הכובשים האכזריים. אחרי כיבוש המקום חזרו לעירם ועונו קשות, חלק מהם נורה על־ידי הגרמנים.

יהודי פולאניץ סבלו במיוחד בתקופה הראשונה לכיבוש הנאצי וסבלם גבר עם הקמת גיטו צר וצפוף במקום.

(קהלת פולאניץ חוסלה סופית בחודש חשון תש״ג בעת בה גורשו יהודי העיר לטבח במחנה השמדה).

פרושאביץ, קהלה עתיקה בגליל ראדום, מחוז קילץ, שמנתה עם פרוץ השואה 2800 נפשות. רובם היו רוכלים ובעלי מלאכה עניים שהתפרנסו בקושי. בני הקהלה לא סבלו בצורה בולטת בתקופה הראשונה לכיבוש הנאצי, אם כי לא הופלו לטובה מקהלות אחרות במחוז קילץ. פליטים רבים הגיעו למקום ומצאו שם מחסה בתקופת השואה הקשה.

(בימים כ״א חשון — ב׳ כסלו תש״ג הוצאו כל יהודי פרושאביץ מבתיהם והובלו לטבח במחנה השמדה, ובכך חוסלה קהלה זו).

פצנוב, עיירה יהודית בעלת גוון חרדי־חסידי מובהק במחוז קילץ. בפרוץ השואה מנתה העיירה 1800 נפשות בקירוב. עם כיבוש העיירה בידי הגרמנים החלו יהודי המקום לסבול קשות מעינויים בסטיאליים כאשר הגרמנים ערכו בהם משחקי־דמים. במיוחד נהנו הגרמנים מחילול כל קודש, שריפת בתי־כנסת ומדרש וקריעת ספרי־תורה לגזרים. יהודים אשר השליכו נפשם מנגד להציל ספרי־תורה נורו ללא־רחם על־ידי הרוצחים הנאציים. יהודי שסירב לבזות בקומה זקופה את התפילין שלו — נתלה.

סבלם של יהודי פצנוב נמשך בכל שנות השואה וברובם המשיכו למסור נפשם לקיום התורה והמצוות.

(קהלת פצנוב חוסלה סופית בראשית שנת תש״ג, עת הובלו יהודי העיירה לטבח במחנה השמדה. ביום כ׳ חשון תש״ג גורשו אחרוני היהודים מהמקום).

פרדיז, ישוב יהודי קטן במחוז קילץ שמנה בשנת תרצ״ט 600 נפשות. רובם עניים מרודים שמצאו את מחייתם ופרנסתם מרוכלות בכפרי הסביבה, ובחלקם בעלי מלאכה. בראשית ימי הכיבוש הנאצי הגיעו לפרדיז מאות פליטים מהמחוזות המערביים בפולין ויהודי פרדיז עזרו רבות לאחיהם בקליטתם בישובם.

(הישוב היהודי בפרדיז חוסל ביום י׳ בחשון תש״ג, בו גורשו כל יהודי המקום לאופוצנו הסמוכה בעירום ובחוסר־כל).

פיונקי, עיירה קטנה באיזור ראדום, מחוז קילץ, ליד מפעל ענקי לייצור חמרי־נפץ. הקהלה היהודית הקטנה במקום מנתה 400 נפשות שמצאו את פרנסתם סביב לבית־החרושת הצבאי. בימי הקרבות בין הגרמנים והפולנים סבלה העיירה הרבה מהפצצות מרוכזות של חיל־האויר הגרמני וכל יהודי המקום ברחו לכפרי הסביבה. בשובם לבתיהם ההרוסים אחרי הכיבוש הגרמני, סבלו בלי הרף מנגישות ומעשי התעללות מהקלגסים הנאציים המרובים שהועסקו בשיקום המפעל הצבאי ובפיקוח על עבודתו.

יהודי העיירה היו נתונים למשטר של פיקוח חמור ביותר, מלווה מעשי־אימים.

(קהלת פיונקי חוסלה ביום ז׳ אלול תש״ב, יום בו הוגלו כל יהודי העיירה לגיטו זוואלין. כעבור זמן מה הובאו אלפי עובדי כפיה יהודיים למפעל הצבאי בפיונקי, שם הועבדו בתנאים איומים. רובם מתו שם ברעב או במכות־רצח ואחרים נורו. בתמוז תש״ד הוצאו הפועלים היהודיים האחרונים מהמפעל והועברו לאושוויץ).

פוליצנה, ישוב יהודי קטן במחוז קילץ שמנה 300 נפשות בשנת תרצ״ט. עם הופעת הגרמנים במקום, אספו 20 יהודים לבית־המדרש המקומי והעלו אותם באש יחד עם בית־המדרש וספרי־תורה שבו. מעשי נגישות נגד היהודים החרדיים וגזירות אכזריות נגד כל יהודי המקום נמשכו בכל שנות הכיבוש הגרמני.

(הישוב היהודי בפוליצנה חוסל ביום כ״ז בתמוז תש״ב, בו גורשו יהודי המקום לגיטו זוואלין).

פז׳ונסלב, כפר מאוכלס 40 משפחות יהודיות, רובן חקלאיות ובעלי מטעים של עצי־פרי. עם כיבוש הסביבה בידי הגרמנים לא הקדישו הגרמנים תשומת־לב מיוחדת ליהודי הכפר והסתפקו בביקורים במקום מזמן לזמן, אותם ניצלו כדי להתעלל ביהודים ולהטיל עליהם קנסות כבדים בכדי להרתיעם מעבירות על הגזירות והאיסורים שהוצאו נגדם.

(ביום ט״ו באלול תש״ב חוסל הישוב היהודי מפז׳ונסלב, כאשר יהודי הכפר גורשו לגיטו ינדזשוב).

פיארק, ישוב יהודי קטן במחוז קילץ ובו 30 משפחות יהודיות. מיד עם הופעת הגרמנים במקום גורשו היהודים ולא הורשו שוב לחזור לבתיהם.

פירליי, עיירה־כפר במחוז קילץ ובה 400 נפשות. הגרמנים הופיעו בה לראשונה ביום כ״ז באלול שנת תרצ״ט. כבר ביום הראשון לשלטונם במקום, הרבו הנאצים להתעלל



הוי יהודי בפולין. בתמונה: הרחוב היהודי בצכנוב.
דאס אידישע לעבן אין פולין. אויפן בילד: די אידישע גאס אין טשעכאנוב

דער ארטיקער בית מדרש איז ברוטאל און נידערטרעכטיק געשענדעט געווארן און דאן אונטערגעצונדן געווארן. די אידן האבן געמוזט באצאלן „רייניקונגס־געלט" פאר די בארבא־רישע טאטן פון די נאצים. עס איז כמעט ניט געבליבן קיין איין אידישע הויז אין סטאשאוו וואס איז ניט אויסגע־רויבט געווארן און די סחורות אין די אידישע געשעפטן זיינען „קאנפיסקירט געווארן". פאר יעדן פרווו זיך געגע־שטעלן אדער זיך צו באקלאגן — האט מען באצאלט מיטן לעבן.

דער גאנצער גיזעלשאפטליכער לעבן איז איבערגעהאקט געווארן אין איין טאג. דער אידישער שול־וועזן האט אפי־ציעל אויפגעהערט צו עקזיסטירן. מוראַ'דיקע גזירות האבן זיך א שאט נעטאן אויף די אומגליקליכע קעפ פון די אידן וועלכע האבן נאך געדארפט צאלן גרויסע געלט־שטראפן פאר כלומר־שטע „פרווון" ניט אויסצופילן די גזירות און באפעלן.

אזוי האט זיך געצויגן דער אומגליקליכער לעבן ביז גאנצע צייט. ספעציעל איז געווארן די לאגע ניט אויסצוהאלטן מיטן אויפשטעלן דעם גטא, קרעגק, הונגער און בלוט־פאר־גיסונגען איז געווען דאס טאג־טעגליכע ברויט פון די אידן. אזוי האט זיך צוגעוויגן ביז כסלו תש"ג. אין דעם טאג איז דער גטא ארומגערינגלט געווארן פון שטארקע דייטשע פא־טרולן צוזאמען מיט אוקראיניש הילפס־פאליציי און די סטאשאווער אידן זיינען אוועקגעפירט געווארן צו דער באן־סטאנציע און פון דארט — צום טויט אין טרעבלינקע.

סקאלא: א קליינע אידישע שטעטל אין קיעלצער געגנט מיט 400 אידן. נאך אייגדער די נאציס זיינען געקומען אין שטעטל האבן ס'רוב אידן אנטלאפן אין די מזרח'דיקע גע־ביטן פון פוילן. אבער די דייטשן האבן זיי נאכגעיאגט און אז די אידן האבן געזען אז זיי קענען ניט אנטלויפן, האבן זיי געוואלט צורייקגיין אין שטעטל, אבער יעדער איד וואס איז אריינגעקומען אין שטעטל, אלט און יונג, מענער און פרויען — איז אויפן ארט דערשאסן געווארן.

ס'רוב אידישע הייזער זיינען פארברענט געווארן. דער אלטער בית מדרש איז ברוטאל געשענדעט געווארן. אזוי איז פארניכטעט געווארן דער אלטער אידישער ישוב אין סקאלא.

סקארזשיסק: אין סקארזשיסק האבן געלעבט 3000 אידן. די קהלה האט זיך אויסגעצייכנט אויף אלע נעביטן. די אידן האבן ענטוויקלט א בריידע פארצווייגטן האנדל וויי אויך א שיינעם, גייסטיקן לעבן. די סקארזשיסקער אידן זיינען געווען ס'רוב רעליגיעז. מיטן דערשיינען פון די נאציס איז גלייך דאס שטעטל פארוואנדלט געווארן אין א מאסע פון שקלאפן וועלכע זיינען אן אויפהער געפייניקט און גע־רויבט געווארן. אין די וואַרשטאטן און ארבייטס־לאגערן וואס זיינען דארט אויפגעשטעלט געווארן האבן די אידן גרויזאם געליטן. דער גרויליכער לעבן האט זיך געצויגן ביז ראש השנה תש"ג. אין דעם טאג איז דורכגעפירט געווארן די ערשטע גרויסע אקציע און דאס רוב שטעטלדיקע אידן זיינען אוועקגעפירט געווארן אין די פארניכטונגס־לאגערן. כ' חשון תש"ג, זיינען די לעצטע סקארזשיסקער אידן געפירט געווארן צום טויט. נאר א קליינע צאל פון צוואנגס־ארבי־טער פון די ארבייטס־לאגערן זיינען געבליבן אין סקארז־שיסק.

און סקארזשיסק איז אפגעמעקט געווארן.

סלאמניק: א 400 יעריקע קהלה ביי ראדאם קיעלצער געגנט אין וועלכער עס האבן אין יאר תרצ"ט געלעבט 2600 אידן. אין אנהויב פון דער דייטשער אקופאציע האבן די דארטיקע אידן ניט געליטן אזויפיל, חאטש די דייטשן האבן זיי כמעט אלעמען בארויבט און עטליכע אידן געהרגעט. דארט האבן זיך אויך געפונען א סאך פליטים פון ארומיקן געגנט און די ארטיקע אידן האבן זיי באזארגט מיט וואס זיי האבן נאר געקענט. א ביסל שפעטער האבן אויך די סלאמניקער אידן אנגענהויבן שווער זיך מאטערן אונטער די נאצישע גזירות און גרויל־טאטן.

אנהויב תש"ג איז די סלאמניקער קהלה ליקווידירט גע־ווארן און אירע קינדער האט מען אוועקגעפירט אין טרעב־לינקע.

סטראכאוויצע: א קהלה פון 1800 אידישע איינוואו־נער וואס איז דורך דער פוילישער מאכט באשטימט געווארן פאר א געגנט פון שוועך־אינדוסטריע. שוועך קאמפן זיינען פארגעקומען צווישן דעם דייטשן און פוילישן מיליטער וועלכער האט געוואלט דעם געביט האלטן. ער איז אויך שוועך באמבארדירט געווארן דורכן דייטשן לופט־פלאט.

אין פארלויף פון די קאמפן זיינען די מערסטע אידישע הייזער חרוב געווארן און זייער גאנצער פארמעגן איז פאר־ברענט געווארן. א געוויסע צאל אידן זיינען געהרגעט ג־ווארן בעת די קאמפן אדער בעת דער באמבארדירונג. ביים אריינגיין אין שטעטל האבן די דייטשן גלייך אריפגעלייגט גרויסע געלט־שטראפן אויף די אידן מיט דער טענה, אז די אידן האבן געשאסן אויף דייטשע סאלדאטן וואס זיינען אריינגעפאלן אין געפאנגענשאפט. 12 אידן זיינען גענומען געווארן אלס ערב־ניקעס און ווען די קהלה האט ניט געקענט צושטעלן די ריזיקע סומע, זיינען די 12 אידן פארפיניקט געווארן צום טויט. צוליב די גרויל־טאטן זיינען א סאך אידן אנטלאפן, די איבעריקע האבן געארבעט די שווערסטע אר־בעטן אונטער די שרעקליכסטע באדינגונגען במשך פון מער פון דריי יאר. אינמיטן יום־כפור תש"ג, איז דער ארומגע־צוימטער וואיך־ארט פון די אידן ארומגערינגלט געווארן דורך דייטשע סאלדאטן און דאס ביסל איבערגעבליבענע סטראכאוויצער אידן זיינען אוועקגעפירט געווארן צום טויט.

סלאוואקאוו: א קליין אידיש שטעטל אין קיעלצער

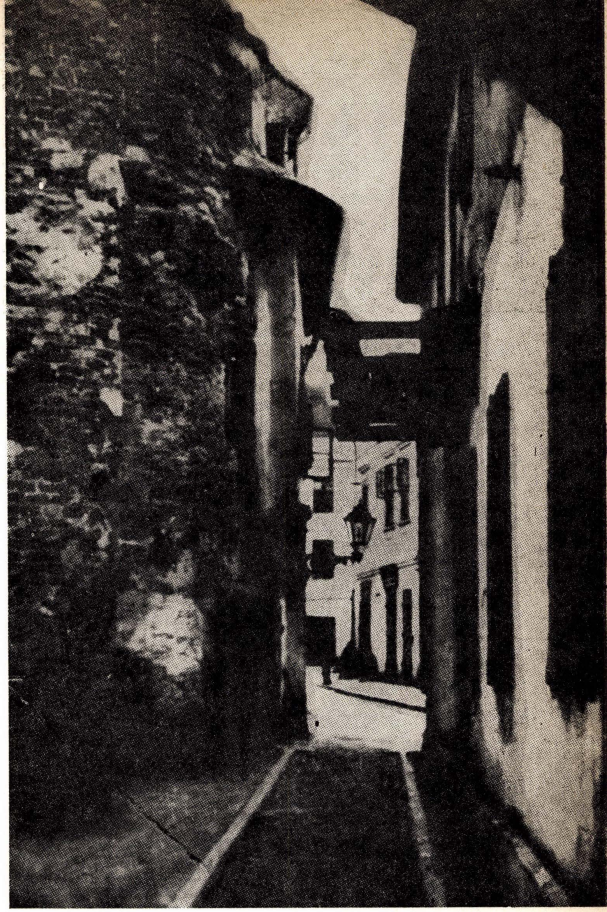

הוי יהודי בפולין. בתמונה: סימטה עתיקה ברובע היהודי בטרנוב.
דאס אידישע לעבן אין פולין. אויפן בילד:
א אלט־געסל אין אידישען נעגענע אין טארנוב.

ביהודי המקום, שדדו את כל רכושם הדל והפכו אותם לעדת עבדים שהוצאה מחוץ לכל חוק.

(הישוב היהודי בפירליי חוסל בראשית חודש אב תש״ב, עת הוגלו היהודים לגיטו ראדום).

צויזמיר, אחת הקהלות העתיקות ביותר בפולין. יהודים נזכרים בתעודות העיר, עוד בתקופה קדומה ביותר של הימצאות יהודים על אדמת פולין. בתקופה מאוחרת יותר, שימשה צויזמיר כקהלה ראשית לאיזור ורבה היתה השפעתה בימי ועד ארבע הארצות. יהודי צויזמיר גורשו פעמיים מעירם ואף ידעו סבל רב בימי שבתם בה.

עם פרוץ השואה, בשנת תרצ״ט, מנתה קהלת צויזמיר למעלה מחמשת אלפים יהודים. העיר נכבשה על־ידי הגרמנים ביום כ״ז באלול ושעות ספורות לאחר הופעת הגרמנים הפכה לגיא־הריגה ליהודי צויזמיר. 34 יהודים קיפחו את חייהם בצורה אכזרית ואחרים עונו קשות. כל מוסדות הקהלה נסגרו, בתי־כנסת עתיקים חוללו וספרי־תורה נשרפו. סוחרים נשדדו ודם יהודים נעשה הפקר לכל צמא־דם.

שנות השואה הקשות עברו על יהודי צויזמיר בעוני, יסורים וכאב, ועליהם — עוד רבות יסופר.

(קהלת צויזמיר חוסלה סופית ביום כ׳ באלול תש״ג. יום בו גורשו אחרוני בני הקהלה מהמקום).

ציפלוב, עיירה בת 800 נפשות במחוז קילץ שנכבשה על־ידי הגרמנים ביום כ״ה באלול תרצ״ט. עם הופעתם נאספו מיד רבים מתושבי העיירה ואולצו לכרוע ברך שעות ארוכות כשהם סופגים מכות־רצח. בצורה סדיסטית גזזו הקלגסים את זקניהם של יהודי העיר והוציאו ספרי־קודש לשריפה כשעשרות יהודים אולצו לרקוד סביב למדורה ולשיר. החנויות המעטות נשדדו ונחרבו וקנס כספי גדול הוטל על הקהלה העניה כדי להבטיח כי „ישמרו על החוק״, זה אשר הוציא אותם מחוץ לכל חוק.

(קהלת ציפלוב חוסלה ביום י״ג חשון תש״ג, בו הועברו יהודי העיירה לגיטו טרלה. משם הובלו למחנה־ההשמדה בטריבלנקה).

צנסטוציצה, ישוב יהודי קטן באיזור אוסטרובצה, מחוז קילץ, אשר מנה בפרוץ השואה 60 משפחות. בגלל הקרבות שנערכו בסביבת המקום, סבלו יהודים רבים וכמה מהם נהרגו. עם הופעתם של הגרמנים, אסרו עליהם לנוע מהמקום והפכו את עדת היהודים העניה — לעבדים.

(ביום י״ט תשרי תש״ג הוגלו יהודי העיירה לגיטו אוסטרובצה, וכך חוסל הישוב היהודי במקום).

צמיילוב, ישוב קטן במחוז קילץ שמנה 80 משפחות יהודיות. רובם — בעלי־מלאכה ועניים אשר שועבדו על־ידי הגרמנים, מיד עם הופעתם, לעבודת־כפיה מלווה התעללויות. למרות העינויים ויסורי־השאול המשיכו יהודי העיירה במסורתם, ובמסירות נפש, שעלתה להם בדמים, שמרו על תפילה בציבור ולימוד תורה לילדים.

(קהלת צמיילוב הקטנה חוסלה סופית בשלהי תשרי תש״ג, עת הוגלו יהודי העיירה לטריבלנקה).

קלימנטוב, קהלה עתיקה בת 500 שנה במחוז קילץ. בפרוץ השואה מנתה 2200 נפשות. נכבשה על־ידי הגרמנים אחרי קרבות בסביבה, ומאז חוסלו כל מוסדות הקהלה, כשרק מועצת יהודים ששרתה את הגרמנים — נשארה פעילה.

(קהלת קלימנטוב חוסלה בראשית שנת תש״ג, עת הועברו הזקנים, הנשים, הילדים והחלשים למחנה השמדה, ואילו המעטים שהיו מסוגלים לעבודה הועברו לגיטו צויזמיר).

קלבישוב, קהלה קטנה ועתיקה במחוז קילץ שמנתה בפרוץ השואה 50 משפחות. רבים מבני הקהלה ברחו לפני הופעת הגרמנים, ואלו שנשארו עונו קשות וגורשו מהמקום כבר בשבועות הראשונים לכיבוש הנאצי.

קוזיגלוב, עיירה קטנה במחוז קילץ שמנתה עד 1000 נפשות יהודיות. נכבשה על־ידי הגרמנים ביום כ״ג באלול תרצ״ט. עם הופעתם, אספו הגרמנים את יהודי המקום ופליטים רבים ממחוזות יותר מערביים שנתפסו במקום,



הוי יהודי בפולין. רחוב בעיירה
דאס אידישע לעבן אין פולין. א גאס אין שטעטל.

געגנט. אירע איינוואינער, חסידישע אידן האבן שווער זיך מפרנס געווארן פון דארפס־גייערייי און שווערע ערד־ארבייט. די נאציס זיינען געקומען אין שטעטל כ״ה אלול תרצ״ט און גלייך האט א באנדע וואנדאלן אנגעהויבן פייניקן די אידן, רייסן די בערד און פיאות צוזאמען מיטן פלייש און שענדן דעם בית מדרש און ספרי תורה. נאכדעם האבן זיי צונויפ־געטריבן אלע אידן אויפן שטעטלשן מארק און זיי געוויט לאנגע שעה׳ן צו קנייען מיט אויפגעהויבענע הענט. די שווא־כערע וואס האבן ניט געקענט אויסהאלטן די קלעפ און דעם פיין, זיינען דערשאסן געווארן. א יונגע פרוי וואס האט געבעטן בייַ די מערדער מען זאל איר פאטער ניט שיסן — איז דערשאסן געווארן צוזאמען מיט איר פיצל קינד.

ווי שוין אויבן דערמאנט האבן די מערדער גערייסן די האר פון בארד און פיאות צוזאמען מיטן פלייש אבער אנדערע אידן האבן זיי פשוט פארברענט דעם געזיכט צוזאמען מיט די בארד. צובראכן און צובולויקט האבן די אומגליקליכע אידן זיך אומגעקערט פון „בלוטיקן ספעקטאקל״.

דאס איז געווען דער אריינפיר צו דער בלוטיקער תקופה פון דער נאצי־הערשאפט במשך פון 3 יאר זי האט זיך ביטער געענדיקט ענדע תש״ג, ווען די לעצטע אידן זיינען ארויסגע־פירט געווארן אין די פארניכטונגס־לאגערן.

סאמסאנאוו: א דארף אין קיעלצער געגנט וואו עס האבן געוואינט אידן העכער 200 יאר. איינגענומען געווארן דורך די דייטשן כ״ה אלול תרצ״ט. נאכדעם ווי במשך פון א גאנצער וואך האבן די דייטשן אן אויפהער פאגראמירט, געהרגעט און גערויבט די אידן — זיינען ס׳רוב פון דער אידישער באפעלקערונג אנטלאפן וואו די אויגן האבן גע־טראגן. די עטליכע וואס זיינען געבליבן האט מען געלאזן וואינען אין סאמסאנאוו ביז ה׳ אלול תש״ב, וועו אלע קליינע אידישע ישובים אין קיעלצער געגנט זיינען ליקווידירט ג־ווארן, די סאמסאנאווער אידן זיינען ארויסגעפירט געווארן קיין זוואלין און דארט האט מען זיי אומגעבראכט צוזאמען מיט די זוואלינער אידן.

סאטשמין: א דארפישער ישוב וואס האט זייער שווער געליטן פון די פאליאקן נאך איידער די דייטשן זיינען גע־קומען. די דייטשן האבן נאך מער איינגעשרומפן די רעכט פון די אידן אבער האבן זיי ערלויבט צו ארבעטן ווי פריער און ווי עס איז דורכקומען פון דער שווערער ארבעט.

אבער י״ט אלול תש״ב האבן אויך די סאטשמינער אידן געמוזט פארלאזן זייער ארט און זיי זיינען ארויסגעפירט געווארן אין וולאשטשאווער געטא און פון דארטן — אין די פארניכטונג־לאגערן.

סענדזישאוו: א קליינע אריימע שטעטל וואס האט שווער געליטן ביי די קאמפן און איז איינגענומען געווארן דורך די דייטשן כ״ה אלול תרצ״ט. די ארטיקע אידן האבן אויסגעטרונקען דעם זעלבן ביטערן כוס ביזן סוף, ווי זייערע ברידער אין גאנצן קיעלצער געגנט. יום־כיפור ביינאכט, איז דער ארומציטמטער וואין־ארט פון די אידן ארומגעריננלט געווארן דורך אוקראיניש סאלדאטן אונטער דער אנפירונג טראגן. די עטליכע וואס זיינען געבליבן האט מען געלאזן וואינען אין סאמסאנאוו ביז ה׳ אלול תש״ב, וועו אלע קליינע אידישע ישובים אין קיעלצער געגנט זיינען ליקווידירט ג־ווארן, די סאמסאנאווער אידן זיינען ארויסגעפירט געווארן קיין זוואלין און דארט האט מען זיי אומגעבראכט צוזאמען מיט די זוואלינער אידן.

סאטשמין: א דארפישער ישוב וואס האט זייער שווער געליטן פון די פאליאקן נאך איידער די דייטשן זיינען גע־קומען. די דייטשן האבן נאך מער איינגעשרומפן די רעכט פון די אידן אבער האבן זיי ערלויבט צו ארבעטן ווי פריער און ווי עס איז דורכקומען פון דער שווערער ארבעט.

אבער י״ט אלול תש״ב האבן אויך די סאטשמינער אידן געמוזט פארלאזן זייער ארט און זיי זיינען ארויסגעפירט געווארן אין וולאשטשאווער געטא און פון דארטן — אין די פארניכטונגס־לאגערן.

סענדזישאוו: א קליינע אריימע שטעטל וואס האט שווער געליטן ביי די קאמפן און איז איינגענומען געווארן דורך די דייטשן כ״ה אלול תרצ״ט. די ארטיקע אידן האבן אויסגעטרונקען דעם זעלבן ביטערן כוס ביזן סוף, ווי זייערע ברידער אין גאנצן קיעלצער געגנט. יום־כיפור ביינאכט, איז דער ארומציטמטער וואין־ארט פון די אידן ארומגעריננלט געווארן דורך אוקראיניש סאלדאטן אונטער דער אנפירונג פון די דייטשן, מען האט אלע אידן, אונטער גרויזאמע בא־דינגונגען ארויסגעפירט אין פארניכטונגס־לאגער טרעבלינקע.

סיעטשעכאוו: א דארפישער ישוב פון 70 אידישע משפחות אין קיעלצער געגנט. איינגענומען דורך די נאציס אין דער נאכט פון כ״ה אלול תרצ״ט. גלייך האט מען אלע אידן צונויפגעטריבן אויפן מארק־פלאץ און דארט זיי גע־פיניקט סאדיסטיש א גאנצן מעת־לעת. אין דער זעלבער צייט האט מען אויסגערויבט אלע אידישע הייזער. נאכדעם ווי מען האט זיי שוין אפגעלאזט, זיינען די דייטשן געקומען מיט א נייע טענה, אז די אידן קלויבן זיך צוזאמען צו דאוונען, און אזויווי דאס איז געגן „געזעץ״, האט מען ווייטער געפיניקט די אידן און עטליכע פון זיי זיינען פאר־פיניקט געווארן צום טויט.

די פיניקונגען און בלוט פארגיסונגען האבן זיך געצויגן ביזן לעצטן טאג, י״ז אלול תש״ב, און דאן האט מען אלע אידן ארויסגעפירט אין קאזשניצער געטא.

סקאריסאוו: 100 אידישע משפחות האבן געלעבט אין דעם קליינעם דארף, אין קיעלצער געגנט. דאס רוב זיינען זיי געווען חסידישע אידן וואס האבן צוטיילט זייער צייט צווישן שווערע הארעוואניע אויף פרנסה און עבודת ד׳. די דאזיקע פרומע אידן האבן, ווי אומעטום, ספעציעל מורא־דיק געליטן פון נאצישן סאדיזם. די גרויל־טאטן פון די מערדער האבן ניט אויפגעהערט די גאנצע צייט פון דער דייטשער אקופאציע, אזוי אז עס איז זיך פשוט שווער פאר־צושטעלן ווי די אומגליקליכע אידן האבן עס אויסגעהאלטן ביזן ביטערן טאג, י״ח אלול תש״ב, וועו מען האט אלע אידן, וואס האבן אויסגעזוען ווי סקעלעטן, אוועקגעפירט אין שידלאווצער עגטא און פון דארט — צום טויט.

סלאפיא־נאווא: דא האבן געוואינט 600 אידן, דער ארט איז איינגענומען געווארן כ״ו אלול תרצ״ט. אויף מארגן זיינען ארעסטירט געווארן אלע אידן וואס האבן זיך גראד געפונען אין גאס. די ארעסטירטע האט מען געבראכט צום ברעג פון דער ווייסל, אויסגעשאסן אלעמען און זייערע קערפערס אריינגעוואלרפן אין טייך.

נאך דער בלוט־באד איז געקומען א דייטשע קאמאנדא און אויסגערויבט דעם גאנצן אידישן פארמעגן צו דעם האבן זיי נאך ארויפגעליגט ריזיקע געלט־שטראפן „פאר ניט פאלגן די באפעלן״. און אז מען האט ניט געקענט צאלן, האט מען געפיניקט צום טויט. אזוי האט זיך געצויגן דער „לעבן״



הוי יהודי בפולין. בתמונה: רחוב יהודי בלובלין.
דאס אידישע לעבן אין פולין. אויפן בילד: א אידישע גאס אין לובלין.

והתעללו בהם קשות. בחלקם הוכנסו לבית־המדרש המקומי אשר הועלה באש יחד עמם ועם ספרי־התורה. אלו אשר ניסו להימלט ממקדש־המעט הבוער — נורו במקום. מר היה גורלם של יהודי העיירה שסבלו יותר מאשר בני הקהלות הסמוכות.

קשפיץ, עיירה בת 1900 יהודים שנכבשה על־ידי הגרמנים בליל כ"ה באלול. ליל־הכיבוש היה ליל־טבח ליהודי העיירה. במיוחד התעללו הקלגסים ביהודים עטורי זקן ופיאות. לפנות־בוקר הציתו את בית־המדרש המקומי. יהודים שניסו, למרות איומים, להציל ספרי־תורה בוערים, נורו במקום. קנס כספי גדול הוטל על יהודי המקום העניים בגלל הפרעות בהשלטת הסדר ביום הכיבוש או נסיון להתקוממות. כשלא היה בידי בני המקום לשלם את הקנס, נאסרו מספר בני־ערובה אשר עונו באכזריות, ומתו תוך כדי העינויים.

(בחדש תמוז תש"ב, חוסלה קהלת קשפיץ סופית, עת הוגלו כל בניה למחנה השמדה).

קשוינז, קהלה קטנה במחוז קילץ שמנתה בפרוץ השואה עד 1500 נפשות. עתיקה לימים היתה קהלת קשוינז ופעלה כקהלה עצמאית בימי ועד ארבע הארצות. העיירה נכבשה על־ידי הגרמנים ביום כ"ה באלול, ומיד ערכו טבח איום ביהודי המקום. כל יהודי נורה, ללא כל אבחנה. רבים מבני המקום ברחו בעירום ובחוסר־כל ובתיהם היו לבז.

קופז'יבניצה, קהלה במחוז קילץ שמנתה בפרוץ השואה 1000 נפשות בקירוב. תושביה עניים, בעלי מלאכה ורוכלים, רובם ככולם חרדים, שומרי תורה ומצוות, מהם חסידים ותלמידי־חכמים מובהקים. העיירה נכבשה על־ידי הגרמנים ביום כ"ו באלול, ומאז הפכה למעשה למחנה אסירים, נדונים לכליה, לרעב, למחלות ולעינויים. בקושי רב החזיקו יהודי המקום מעמד בשנות השואה.

(קהלת קופז'יבניצה חוסלה סופית ביום כ' בחשון תש"ג, יום בו הובלו בניה למחנה ההשמדה בטריבלנקה).

קינוב, עיירה בת 100 משפחות במחוז קילץ שנכבשה על־ידי הגרמנים ביום כ"ה באלול. עם הופעתם במקום החלו מיד להתעלל ביהודי העיירה, פקדו על הגברים לגזוז את זקניהם ולהסיר את הלבוש היהודי המסורתי ועל הנשים להשליך את הפיאות וכיסוי הראש. אלה שהתרשלו במילוי הפקודה נהרגו.

(קהלת קינוב חוסלה בחודש חשון תש"ג, עת בניה הובלו למחנה ההשמדה טריבלנקה).

קלובוצק, קהלה חשובה במחוז קילץ, שמנתה עד 600 משפחות. מיום הופעת הגרמנים במקום, סבלה הקהלה קשות וידעה פרעות מדי יום ביומו.

חיים ציבוריים, דתיים וכלליים ידעה קהלת קינסק בדור האחרון לפני השואה ומוסדות־פאר רבים פעלו במקום.

עם הופעתם של הגרמנים במקום, נהרסו ביום אחד כל מוסדות יהודי קינסק וכל החיים הציבוריים חוסלו. בתי־כנסת, בתי־מדרש ובתי־חסידים, ששקקו חיים ביום ובלילה, נשרו וחוללו ויהודי העיר הוצאו מחוץ לכל חוק. הרכוש היהודי הרב נשדד במהירות, מפעלי תעשיה הוחרמו, בתי־מסחר נשדדו, בתי־מלאכה פורקו והעדה היהודית התרוששה תוך תקופה קצרה ביותר.

גזירות איומות ניתכו על יהודי קינסק, וכך נכנסו לתקופת השואה האיומה, שבורים ורצוצים, בעוד וסאת־היסורים הגדושה עודנה מצפה להם.

(ביום כ"ו בחשון תש"ג הוחל בחיסול גיטו קינסק, וביום כ"ט בטבת תש"ג הועברו היהודים האחרונים לגיטו שידלוביץ).

קוזניץ, עיר עתיקה במחוז קילץ שפעלה כקהלה עצמאית כבר בימי ועד ארבע הארצות. בתקופה מאוחרת יותר הפכה קוזניץ למרכז של החסידות הפולנית ולסמל של קדושה וטהרה כשהמגיד, רבנו ישראל, קבע את מושבו בעיר שהפכה מיד לתל־תלפיות למאות אלפי יהודים פולניים. מאז, ובמשך שנים הרבה, שימשה קוזניץ כמרכז לחסידות.

בפרוץ השואה, מנתה קהלת קוזניץ 3400 נפשות. העיר נכבשה על־ידי הגרמנים ביום כ"ז באלול. הם הסתערו מיד על יהודי המקום, כאילו כל המלחמה לא נועדה אלא נגדם. 7 יהודים נורו מיד, אחרים נאסרו ומתו תוך עינויים. שוד כללי נערך בעיר אשר רושש את היהודים, ואחרי זה עוד הוטל עליהם קנס כספי גדול.

בתי־המדרש העתיקים חוללו ויהודי העיר הפכו לעדת עבדים מחוסרי־מגן.

(גיטו קוזניץ חוסל ביום ט"ז תשרי, ביום השני לחג הסוכות, עת הוקף חיילים אוקראיניים בפיקוד גרמני, ובני העיר הובלו לטבח במחנה ההשמדה אשר בטריבלנקה).

קאזאנוב, עיירה קטנה במחוז קילץ שמנתה 700 נפשות בפרוץ השואה. כבר ביום הראשון לכיבוש הנאצי סבלו יהודי העיירה קשות מהקלגסים הנאציים שהתעמרו בהם בלי הרף בכל תקופת הכיבוש.

(יהודי קאזאנוב גורשו לשיעננה ביום ו' חשון תש"ג, ומשם הובלו למחנה השמדה).

ביז סוף אלול תש"ב. דאן האט מען אלע אידן ארויסגעפירט, בארוועס און נאקעט — אין טארלער געטא.

סטאמפארקאוו: א קליינער דארף מיט 40 אידישע משפחות אין קיעלצער געגנט. די דייטשן האבן ערלויבט די אידן צו בלייבן אויפן ארט ביז ניסן תש"ב, דאן האט מען זיי אלעמען ארויגעטריבן אין ראדאשיצער געטא.

סטראמיעץ: א אלטע קליינע קהלה אין קיעלצער געגנט מיט 100 אידן. נאך איידער די דייטשן זיינען אריין זיינען אלע אידן אנטלאפן, אבער די דייטשן זיינען געווען שנעלער פון זיי און האבן פארנומען דעם גאנצן געגנט איי־דער זיי האבן געקענט אנטלויפן פון אים. ווען די אידן האבן זיך צוריקגעקערט אין דארף, האט מען זיי אלעמען ארעס־טירט, אויסגערויבט ביזן לעצטן פאדעם און מיט בייטשן זיי צוטריבן אין אלע זייטן. א טייל פון זייערע הייזער זיינען חרוב געווארן, אזוי אז די אידן וואס זיינען געבליבן האבן די גאנצע צייט זיך געפונען אין א מורא'דיקער לאגע, אויסער די קלעפ און פייניקונגען פון די נאציס, האבן זיי ניט געהאט קיין העמד אויפן לייב און קיין ביסן ברויט אין מויל. סוף אלול תש"ב האט מען אויך זיי ארויסגעטריבן אין קאזשע־ניצער געטא און פון דארט — צום טויט.

סטריקאוו: א קליינע שטעטל אין קיעלצער געגנט מיט 80 אידישע משפחות צו וועמען עס זיינען נאך צוגעקומען פליטים פון ארומיקן געגנט, וועלכע האבן זיך געטיילט מיט די ארטיקע איינוואינער אין הונגער און נויט. די סטריקא־ווער אידן האבן גרויזאם געליטן פון די דייטשע סאדיס־טישע גרויל־טאטן. פון ערשטן טאג האבן זיי ניט געטארט פארלאזן דעם דארף, מיט דער צייט האט מען זיי קאנצענט־רירט אין א ארומעגעצוימטן שטח, דארט האבן זיי געלעבט אין די אוממענשליכסטע באדינגונגען, הונגער און קרענקען. תשרי תש"ג האבן די דייטשן דורכגעפירט דער לעצטער גרויסער „אקציע". אין שוידערליכע באדינגונגען זיינען די סטריקאווער אידן אוועקגעפירט געווארן אין פארניכטונגס־לאגער.

פשיסכע: א אלטע שטאט אין קיעלצער געגנט. מער ווי 400 יאר האט זיך געהאלטן די ברויזענדיקע, אינטענסיווע אידישע קהלה פון פשיסכע, וועלכע האט זיך נאך ארויס־גערוקט אין דער תקופה פון „ועד ארבע הארצות" און שפע־טער געווארן א צענטער פון פוילישן חסידות, ווען דארט האבן געווירקט די גרינדער פון פוילישן חסידות. פשיסכע איז אין די לעצטע העכער הונדערט יאר, פארוואנדלט גע־ווארן אין א סימבאל פון געלייטערטער חסידות און גייס־טיקער הויך. ביים מלחמה אויסברוך האט די קהלה גע־ציילט 4000 נפשות און איז געווען זייער טעטיק אויף אלע געביטן פון געזעלשאפטליכן לעבן, ניט אפטרעטנדיק דערביי פון איר גרויסער, גייסטיקער חסידישער פארגאנגענהייט.

די נאציס, וועלכע האבן איינגענומען דער שטאט כ"ו אלול תרצ"ט, האבן זיך גלייך ווי ווילדע חיות א ווארף געטאן אויף די אידן און ספעציעל אויף די רעליגיעזע אידן און די בתי מדרשים און קלויזן, האבן געשענדעט אלדאס היי־ליקסטע, פארבאטן דאס דאוונען און לערנען — אונטער דראונג פון טויט־שטראף. אבער טראץ אלע דראונגען און



הוי יהודי בפולין. פינה בזליכוב.
דאס אידישע לעבן אין פולין. זשעליכוב

די שוידערליכע אומשטענדן אין וועלכן די פשיסכער אידן האבן געלעבט, האבן זיי ווייטער געפירט זייער חסידיש־תורה'דיקן לעבן און א סאך פון זיי האבן זייער לעבן אוועק־געגעבן און ניט נאכגעגעבן די מערדער אויף קיין האר.

דער גורל פון די פשיסכער אידן איז ניט געווען בעסער פון די איבעריקע אידן אין אקופירטן פוילן: א מבול פון גזירות און רדיפות, פיין און הונגער, רויב און מארד און אין דאזיקן גיהינום האבן די פשיסכער אידן ווייטער געצויגן זייער הייליגער טראדיציע, געלערנט אליין און מיט די קינדער, געדאוונט בצבור און געהיט יעדער קלענסטע מצוה.

דאס ליידן פון די פשיסכער אידן איז נאך גרעסער געווארן מיטן אויפשטעלן דעם געטא. זיי זיינען איינגעשלאסן גע־ווארן אין א ענגן געטא אין די שוידערליכסטע באדינגונגען, אפגריסן פון דער גאנצער וועלט. אבער אויך דער געטא האט לאנג ניט געהאלטן. ט"ז חשון תש"ג האבן די דייטשן ארומ־גערינגלט דעם געטא און אוועקגעפירט אלע פשיסכער אידן קיין טרעבלינקע. כ' חשון תש"ג איז שוין פון דער אלטער, הייליגער אידישער קהלה אין פשיסכע קיין זכר ניט געווען.

פיעטקאוויץ: א קליין שטעטל מיט 30 אידישע משפחות ארום חמיעלניק אין קיעלצער געגנט. נאך איידער די דייטשן זיינען אריין אין שטעטל זיינען אלע אידן אנטלאפן. זייערע הייזער זיינען פארברענט געווארן און זיי־ער פארמעגן — אויסגערויבט געווארן ביזן לעצטן פאדים. עטליכע אידן וואס האבן געוואלט בלייבן, זיינען מיט א האגל פון קלעפ אוועקגעטריבן געווארן.

דאס איז געווען די ענדע פון דעם קליינעם אידישן ישוב.

פינטשעוו: איינע פון די עלטסטע אידישע קהלות אין פוילן וועלכע האט עקזיסטירט במשך פון 700 יאר. איז געווען א אידישער צענטער במשך פון הונדערטער יארן און איינע פון די הויפט־קהלות אין „ועד ארבע הארצות". ביים אויסברוך פון מלחמה האבן דארט געוואינט קרוב צו 4000 אידן.

פינטשעוו האט זיך גערעכנט פאר א רעליגיעזן און האנדלס־צענטער און האט געקענט דינען אלס ביישפיל פון א גוט איינגעארדענטער און אינטענסיווער קהלה. ס'רוב איינוואינער זיינען געווען פרומע אידן, א טייל פון זיי חסידישע אידן און א טייל גרויסע תלמידי חכמים.

די דייטשן האבן גלייך ביים אריינמארשירן אפגעשטעלט דעם גאנצן געזעלשאפטליכן און קהלה־לעבן, די אלטע שולן



הוי יהודי בפולין. בתמונה: חסידים מחכים על אדמו"ר בסוכטשוב
דאס אידישע לעבן אין פוילן. אויפן בילד: חסידים ווארטן אויף א רבין אין סוכטשוב.

(קהלת קלובוצק חוסלה סופית בשנת תש"ב, כשזקניה, ילדיה ואמהותיה הובלו לטבח במחנה ההשמדה טריבלנקה. בניה שהיו מסוגלים לעבודה, הועברו למחנות עבודה וריכוז).

ראדושיץ, קהלה חשובה במחוז קילץ שהפכה למרכז לחסידות. מנתה בפרוץ השואה 2200 נפשות.

(בחורף שנת תש"ב חוסלה קהלת ראדושיץ סופית, כאשר בני הקהלה הובלו לטריבלנקה).

ריציבול, קהלה עתיקה במחוז קילץ שפעלה כקהלה עצמאית עוד בימי ועד ארבע הארצות, ובתחומיה פעלו ראשוני החסידים בפולין. בפרוץ השואה מנתה קהלה זו 1100 נפשות.

(קהלת ריציבול חוסלה סופית בשלהי שנת תש"ב, כשחלק מתושביה הועברו לגיטו קוזניץ ויתרם — למחנה ההשמדה בסוביבור).

שידלוב, קהלה עתיקה במחוז קילץ שפעלה כקהלה ראשית רבת־השפעה כבר בימי ועד ארבע הארצות. מנתה בפרוץ השואה עד 700 משפחות.

(בראשית שנת תש"ג, חוסל הגיטו במקום, חלק מתושביו הועברו לגיטו חמלניק ואחרים — למחנה ההשמדה בטריבלנקה).

שידלובצה, קהלה עתיקה במחוז קילץ, שפעלה כקהלה עצמאית כבר בימי ועד ארבע הארצות. התפתחה בדורות האחרונים לפני החורבן ונעשתה למרכז של תורה וחסידות, מסחר ומלאכה. קהלת שידלובצה מנתה בפרוץ השואה 9000 נפשות, עליהם ניתוספו בתקופת המלחמה עוד 2000 פליטים שנקלטו במקום.

(קהלת שידלובצה חוסלה באכזריות ביום ז' בשבט תש"ג, כאשר כל תושביה הוגלו למחנה ההשמדה בטריבלנקה).

שטשעקצין, קהלה בת 2000 נפשות שנכבשה על־ידי הנאצים ביום כ"ו באלול. הכובשים הנאציים התעללו ביהודי העיר בצורה אכזרית מיד עם הופעתם. עשרות יהודים הוחזקו כשהם כורעים על ברכיהם וידיהם מורמות, כשלמולם ניצבים קלגסים ונשק שלוף בידיהם. מי שלא החזיק מעמד — נורה במקום. כל הרכוש היהודי היה לבז ובית־הכנסת המקומי חולל בצורה זוועתית. יסורי־איוב עברו על בני הקהלה בתקופת הכיבוש הנאצי.

(בעצם יום הכיפורים, שנת תש"ג, הוקף גיטו שטשקצין על־ידי חיילים אוקראיניים בפיקוד גרמני, ובני המקום הובלו למחנה ההשמדה בטריבלנקה).

שיעננה, קהלה קטנה במחוז קילץ שמנתה 200 משפחות, רובם יהודים עניים אשר בקושי פירנסו את עצמם.

(קהלת שיעננה חוסלה בחורף שנת תש"ג, עת הובלו בניה למחנה ההשמדה בטריבלנקה).

חורבן קהלות ישראל במחוז קראקה

קהלות ישראל במחוז קראקה, או יהדות גליציה המערבית, היוו שבט מיוחד במינו ביהדות פולין המעטירה. יהדות זו שמרה על גוון מיוחד בקשת הרבגוונית של הגולה המפוארת. היהודי המערב־גליצאי נבדל היה ושונה באופיו, סגנון־דיבורו, לבושו ואורח־חייו מן היהודי הליטאי או מן היהודי הטיפוסי של פולין הקונגרסאית. חן מיוחד נסוך היה על יהדות זו, אשר המשיכה לטוות את חוט־הזהב של מסורת ישראל וטיפחה בנאמנות את זיקת־האמת לתורת־הנצח של ישראל.

190 אלף יהודים היו במחוז האדמיניסטראטיבי של קראקה בפרוץ השואה. למעלה מעשרים אחוז מהם — בקהלת המטרופולין המעטירה של קראקה ויתרם — במאה קהלות קטנות וגדולות, עיירות וישובים יהודיים, מהם עתיקים ומהם חדשים, אשר נבנו והתפתחו תודות למרץ ויזמה יהודית.

מחוז קראקה השתרע על־פני מרחבים ברוכי־טבע ועטורי־הוד וטבל בתוך שרשרות הרי־הקרפטים המערביים, אפופי־הסוד, ובתוך מישורים עשירי־מחצבים ואוצרות בלתי־נדלים. מחוז קראקה היה אחד המחוזות היפים ביותר באירופה המרכזית שידע חיים יהודיים תוססים ומשגשגים, חיי תורה וחסידות, ציבור וחברה. יהודי מחוז קראקה, בלבושם האפטריאכלי המיוחד במינו, באורח־החיים מעורר־הכבוד, הוסיפו הוד־קדומים למחוז־מגוריהם הנהדר.

יהודי גליציה המערבית, היוו 24·8 אחוז מכלל תושבי העירים במחוז קראקה, אולם הם הטביעו את חותמם על



הוי יהודי בפולין. בתמונה: האדמו"ר מגור (בעיגול) מבקר בבנדין.
דאס אידישע לעבן אין פוילן. אויפן בילד: דער גערער רבי אין בענדין.

און בתי מדרשים זיינען פארמאכט און געשענדעט געווארן, אלטע ספרי תורה זיינען געשענדעט און פארברענט געווארן. דאוונען מיט א מנין איז געווארן פארבאטן, מען האט אויך ניט געטארט לערנען מיט קינדער און יעדע געזעלשאפטליכע טעטיקייט אויסער אין די ראמען פון דעם יודן־ראט איז פארבאטן געווארן.

פארשטייט מען אז אויך די פינטשעווער אידן האבן דורכגעמאכט איוב'ס יסורים, ביז עס זיינען געקומען די לעצטע גרויזאמע מאנאטן אב־אלול־תש"ב. אלע פינטשעווער אידן זיינען ארויסגעטריבן געווארן אין די פארניכטונגס לאגערן. און די אור־אלטע פינטשעווער קהלה — איז פארשוואונדן.

פיליץ: א אלטע, 400 יעריקע אידישע קהלה אין קיעלצער געגנט. וועלכע איז געווען טעטיק אלס זעלבסטשטענדיקע קהלה שוין ביים אנהויב פון „ועד ארבע הארצות". ביים אויסברוך פון קריג האבן דארט געוואינט 300 אידן. די שטעטל איז איינגענומען געווארן כ"ה אלול תרצ"ט, די איינוואינער, קליינהענדלער און בעלי־מלאכה, וועלכע האבן ניט געקענט אנטלויפן פון די מערדער, האבן גלייך דערפילט אויף זיך דעם טרעטנדיקן שטיוול פון די מערדער. עטליכע אידן זיינען דערהרגעט געווארן אין ערשטן טאג, אנדערע זיינען גרויזאם געפייניקט געווארן. די אלטע, איינגעארדענטע קהלה האט גלייך אויפגעהערט צו עקזיסטירן געזעלשאפטליך. אלע אידן האט מען געפירט אויף שווערע צוואנגס־ארבעט, אונטער הונגער און קעלט, קרענקען און שלעק. הריגות איז געווען א טעגליכע דערשיינונג.

טראץ דעם שרעקליכן דאזיין, האבן די פיליצער אידן ארויסגעוויזן א גוואלדיקע דויערהאפטיקייט און באהאלטענערהייט אפגעהיט אלע מצוות און געפירט א שטרענגן רעליגיעזן לעבן. און פון אייגענעם ווילן און מיט אמתער אידישער ברייטהארציקייט האבן זיי אויפגענומען הונדערטער פליטים און פארטריבענע פון ארומיקן געגנט.

ה' אלול תש"ג איז די פיליצער קהלה ענטגילטיק ליקווידירט געווארן. די לעצטע אידן זיינען אוועקגעפירט געווארן אין קאנצענטראציע לאגער צום טויט.

פשעדבוזש: א אלטע אידישע קהלה ביים טייך פיליצי, וועלכע האט זיך אפגעטיילט פון דער דערבאייקער ווידאמער קהלה. ביים אויסברוך פון דער מלחמה האט די קהלה געציילט מער ווי 4000 מענשן. די ארטיקע אידן האבן ענטוויקלט דעם האנדל און אפילו אויפגעשטעלט קליינע אינדוסטריע אונטערנעמונגען וואס האט מפרנס געווען די אידן בכבוד. ס'רוב פזשעדבוזשער אידן זיינען געווען רעליגיעז און האבן זיך אויסגעצייכנט מיט זייער צדקה געבן און וואילטעטיקייטס אנשטאלטן. אבער די ברייט פארצווייגטע טעטיקייט פון דער קהלה אויף אלע געביטן איז אפגעהאקט געווארן מיטאמאל, כ"ד אלול תרצ"ט, ביים אריינמארשירן פון דייטשן מיליטער אין פשעדבוזש.

א סאך שטעטלדיקע אידן זיינען אנטלאפן צוזאמען מיטן פוילישן מיליטער און אין שטאט זיינען בעיקר געבליבן קראנקע, ארימעלייט, שוואכע און קינדער. און אויף זיי האבן די נאצי־מערדער אויסגעלאזן זייער גאנצן כעס, האבן ניט דורכגעלאזט קיין איין אידן אים ניט צו שלאגן אדער צו פייניקן און שיסן. עטליכע אידן האט מען גלייך דערשאסן כדי אנצושרעקן די אנדערע. די פון די אנטלאפענע וואס האבן זיך אומגעקערט צוריק, צובראכן און אויסגעמאטערט, האבן די דייטשן ארעסטירט און גרויזאם געפייניקט און עטליכע פון זיי געשאסן. אזוי איז איינע פון די בליענדיקסטע אידישע קהלות איבערגעטרעטען דעם שוועל פון גיהינום און אים דורכגעגאנגען ביזן לעצטן טאג פון איר קיום.

דאס איז געווען א' חשון תש"ג, דער געטא איז געווארן ארומגערינגלט און די איבערגעבליבענע אידן זיינען אוועקגעפירט געווארן אין פארניכטונגס־לאגער טרעבלינקע.

פשיטיק: א אלטע, 600 יעריקע קהלה אין קיעלצער געגנט. ביים מלחמה אויסברוך האבן דארט געלעבט 4800 אידן. פשיטיקער קהלה האט ספעציעל געליטן פון אנטיסעמיטישע ארויסטרעטונגען נאך פאר דער פוילישער הערשאפט, ספעציעל אין די לעצטע יארן פאר דער מלחמה זיינען עטליכע מאל אויסגעבראכן פאגראמען. אין יאר 1936 איז אויסגעבראכן א שווערער פאגראם אין וועלכן עס איז געהרגעט געווארן די פאמיליע מינקאווסקי. אבער די אידן האבן געשטעלט א העפטיקן ווידערשטאנד די פוילישע פאגראמשטשיקעס.

כ"ז אלול תרצ"ט זיינען די דייטשן אריין אין פשיטיק. און האבן גלייך אנגעווארפן א פאניק אויף אלע אידישע איינוואינער. אין עטליכע וואכן ארום האבן זיך די נאציס א ביסל בארואיקט און האבן געמאטערט די אידן נאר מיט שווערע גזירות און באפעלן און מיט צוואנגס־ארבעט באגלייט מיט קלעפ און הונגער. פשיטיק האט אויפגענומען א סאך פליטים פון ארומיקן געגנט.

אין די מאנאטן אדר־ניסן תש"א האט מען די פשיטיקער אידן ארויסגעשיקט אין די ארומיקע געטאס און אזוי איז ליקווידירט געווארן די פשיטיקער קהלה.

פאלאניץ: א אלטע קהלה ביי ראדאם קיעלצער געגנט וואו עס האבן געוואינט ביים אויסברוך פון דער מלחמה 1200 אידן. די קהלה איז שוין געווען טעטיק אין דער תקופה פון „ועד ארבע הארצות".

א טייל אידן האט געוואלט אנטלויפן פון די מערדער, אבער נאכדעם ווי דאס שטעטל איז איינגענומען געווארן



הוי יהודי בפולין. בתמונה: ריישא.
דאס אידישע לעבן אין פולן. אויפן בילד: ריישא.

חיי האיזור כולו והביאו לו ברכה ושגשוג. הם ניהלו חיים תרבותיים משלהם, היוו בחלקם הגדול — עולם סגור ומסוגר, אולם יחד עם זאת שימשו כחלוצי התעשיה והיצירה במחוז, חלוצי המסחר והמלאכה, בעוד והפולנים, שהיו רוב תושבי האיזור, עסקו בחקלאות ובפקידות, בשירותים ציבוריים ועבודות אחרות.

כבר בשבוע הראשון למלחמת השואה, חדרו הגרמנים למחוז קראקה ותוך ימים ספורים כבשו את האיזור כולו, כשפניהם להסתערות — מזרחה. ערים שלימות נפלו לידיהם כפרי־בשל, כמעט ללא קרבות. הצבא הפולני נסוג ממחוז זה במהירות, בטרם הצליח אפילו להרוס מתקנים צבאיים בפני הצבא הכובש. חרדת־מות נפלה על יהדות האיזור נוכח ההתפתחות המהירה הזו. רבים נמלטו על נפשם, אולם בחלקם הגדול לא הצליחו על־ידי כך לקדם את פני הרעה. הצבאות הגרמניים הכובשים הקדימו אותם וחסמו בפניהם את דרך־המנוסה. יהדות גליציה המערבית נשארה ברובה לכודה במלכודת־הדמים והוכנסה יחד עם גולת־פולין כולה לתקופת השואה האומללה שהשתרעה על אלף ימים של הרס וחורבן, יסורים וכאב; אלף ימים שנסתיימו עם עלות גולה זו בלהבות קידוש־השם השמימה.

קרוב למאה קהלות ישראל במחוז קראקה נפלו טרף לציפורני החיות הנאציות, עם כיבושה של פולין על ידם. כאלף ימים ולילות הן נאבקו קשות על קיומן תחת שלטונם של הרוצחים האיומים ביותר בתולדות האנושות. הן עמדו בגבורה והוכרעו. בשבוע הראשון לפרוץ מלחמת פולין—גרמניה, שהוא השבוע האחרון לשנת תרצ"ט, החל חורבן קהלות ישראל במחוז קראקה.

קהלת־קודש קראקה

מאות בשנים שימשה הקהלה הקדושה של קראקה כאם לקהלות פולין, כמטרופולין של המדינה כולה. מאות בשנים היו עיניהם של בני גולת פולין כולה נשואות לעברם של הקירות העבים של גיטו „קאזשימיז", הלא היא קראקה. מעיר זו יצאה הוראה לישראל, מעיר זו יצאה תורה. בבתיה העתיקים המקומרים פעלו הרמ"א ורבי נתן נטע, בעל „מגלה עמוקות", הגאון רבי יהושע העשיל, הב"ח וה„תוספות יום טוב". חיי הוד ותפארת נרקמו בשבילי מטרופולין עתיקה זו, במשך ימים רבים.

קהלת קראקה המשיכה במסורת הקדושה עד ליומה האחרון. לראשונה כמבצר תורה ויהדות, ובתקופה האחרונה — גם כמבצר לחסידות ולפעילות ציבורית. מאות בשנים העמיסו פרנסי קראקה על שכמם את הדאגה והנטל לשלום יהדות פולין כולה. הם היו השתדלנים, אנשי־היזמה־והמעש.

במשך שבע מאות שנות קיומה, ידעה עיר ואם זו — סבל רב ויגון. מנוחתה הוטרדה לעתים תכופות ע"י פרעות־דמים, גירושים אכזריים, נגישות ואפליות. שנות הסבל והצער, המעש והשגשוג כאחד — הטביעו את חותמם על קהלה מעטירה זו ויצרו את מסורת קראקה המפוארת ואת סמלה המקודש.

אולם גם אחרי שקראקה חדלה להיות בירת פולין, התפתחה קהלת קראקה כמטרופולין של גליציה המערבית, כמבצר עוז ליהדות התורנית והכללית. ודוקא במאת השנים האחרונות גדלה קראקה במהירות מפליאה ובמקביל — הקהלה היהודית בעיר.

והרי לדוגמה, הטבלה דלהלן:

השנה	מספר התושבים	מספר היהודים
1860	50000	21000
1880	66000	24000
1900	85000	28000
1910	141000	35000
1921	164000	45000
1931	219000	56800
1939	259000	61000

האוכלוסיה הפולנית הלא־יהודית של קראקה, גדלה במיוחד בשנות קיומה של פולין העצמאית, על־ידי צירוף שכונות מאוכלסות לא־יהודים והכללת כפרים מהסביבה הקרובה בתחומה של קראקה העיר. אולם גם הפעולות הללו, שהיו מכוונות לתת צביון פולני לקראקה, לא יכלו להדביק את הגידול הפרופורציונאלי של הקהלה היהודית במקום.

מאות בתי־כנסת ובתי־מדרש פעלו בקראקה, מהם עתיקים ומהם חדשים. כל הזרמים החסידיים של יהדות פולין היו מיוצגים בקראקה. עשרות מוסדות־פאר פעלו בעיר זו. יהדות קראקה תפסה עמדה מכרעת בכלכלת העיר ובנינה. מבין 7029 רשיונות לבתי מסחר ותעשיה שהוצאו על־ידי שלטונות פולין בקראקה, בשנת 1938, היו 3740 — ליהודים. 3289 — היו לתושבים לא יהודיים, כלומר: 53·4 אחוז ליהודים ו־46·6 אחוז — ללא־יהודים.

קהלת קראקה במלכודת־המוות

ביום שלישי בצהרים, כ"ג אלול שנת תרצ"ט, נכבשה קראקה על־ידי הצבא הגרמני ללא קרבות. הצבא הפולני נמלט מהעיר ומהסביבה עוד בטרם הספיקו קלגסי הנאצים להגיע



הוי יהודי בפולין. בתמונה: ביתו של האדמו"ר הגדול בקוצק. דאס אידישע לעבן אין פולין. אויפן ביכד: דאס הויז פון רבין אין קוצק.

האבן זיי זיך צוריקגעקערט און שריקליך געפיניקט געוואר־ רן דורך די דייטשן, א טייל פון זיי איז אפילו דערשאסן געווארן אויפן ארט.

די פאלאניצער אידן האבן ספעציעל געליטן אין דער ערשטער תקופה פון נאצישער הערשאפט און די ליידן זיינען געווארן נאך שטארקער ווען דער געטא איז אויפגעשטעלט געווארן, וואו זיי האבן געלעבט אין שוידערליכע באדינגונ־ גען.

די פאלאניצער קהלה איז אפגעווישט געווארן אין חשון תש"ג, ווען אלע אידן זיינען אוועקגעפירט געווארן אין פארניכטונגס־לאגער טרבלינקע.

פעטשענאוו: א עכטע חסידישע שטעטל אין קיעלצער געגנט. ביים אויסברוך פון דער מלחמה האבן דארט געוואינט 1800 אידן בערך. גלייך ביים אריינקומען האבן די דייטשן אנגעהויבן בעטטיאליש צו פייניקן די אידן, איינארדענדיק בלוטיקע ספעקטאקלען. די נאציס האבן ספעציעל געקליבן נחת ווען זיי האבן געשענדעט שולן און בתי מדרשים, פארברענט זיי און געריסן און געשענדעט ספרי תורה. יעדער איד וואס האט זיך געווארפן אין די פלאמען צו ראטעווען א ספר תורה איז באלד דערשאסן געווארן. א איד וואס האט ניט געוואלט שענדן זיינע תפילין — איז אויפגעהאנגען געווארן.

די ליידן פון די פעטשענאווער אידן האבן זיך צעצויגן ביזן לעצטן טאג. און ניט איין איד האט זיך מוסר נפש געווען, ביים אפהיטן א מצוה.

די פעטשענאווער קהלה איז ליקווידירט געווארן ענדגילטיק אנהויב תש"ג ווען אלע אידן, חוץ איינצלנע זיינען אוועקגעפירט געווארן אין די פארניכטונגס־לאגערן. כ' חשון תש"ג האט מען אריסגעטריבן די לעצטע אידן.

פאראדין: א קליינער אידישער ישוב אין קיעלצער געגנט וואס האט געציילט ביים אויסברוך פון דער מלחמה 600 אידן, ס'רוב פון זיי ביטערע ארימעלייט וואס האבן זיך מפרנס געווען פון דארפסגייעריי און פון שוועכער ארבעט. אנהויב פון נאצישער הערשאפט זיינען געקומען צולויפן אין שטעטל א סאך פליטים פון ארומיקן געגנט און די ארטיקע אידן האבן אלץ געטאן צו העלפן זייערע בריידער.

דער אידישער ישוב אין פאראדין איז ליקווידירט געווארן י' חשון תש"ג. אלע אידן זיינען אריסגעטריבן געווארן אין דער דערבייאיקער אפאטשנע — בארוועס און נאקעט.

פיאנקי: קליינע שטעטעלע אין ראדאמער קרייז, קיעלצער געגנט, ביי א ריזיקער פאבריק פון שפרענג־שטאפן. די קהלה האט געציילט 400 אידן וועלכע האבן זיך מפרנס געווען בייַ דער פאבריק. אין די קאמפן צווישן דאס פוילישׁ און דייטשע מיליטער, האט דאס שטעטעלע שווער געליטן פון די אפטע באמבארדירונגען און אלע אידן זיינען אנטלאפן אין די דערבייאיקע דערפער. אומקערנדיק זיך אין זייערע צושטערטע הייזער, זיינען זיי אריינגעפאלן גלייך אין די מערדערישע הענט פון די ווילדע נאצישע חיות און אויסגע־ שטאנען אוממעגליכע פייניקונגען במשך דער גאנצער צייט.

די קהלה אין ליקווידירט געווארן ז' אלול תש"ב, ווען מען האט אלע אידן אוועקגעפירט אין זוואלינער געטא. אין

א קורצער צייט ארום האט מען געבראכט קיין פיאנקי טויזנטער אידישע צוואנגס־ארבייטער און זיי האבן געאר־ בעט אין די מיליטערישע אונטערנעמונגען פון פיאנקי אין די שוידערליכסטע באדינגונגען. ס'רוב פון זיי זיינען אויסגע־ שטארבן פון הונגער אדער קלעפ און אנדערע זיינען אויס־ געשאסן געווארן. תמוז תש"ד האט מען אלע אידישע אר־ בייטער פון פאבריק אוועקגעפירט קיין אושוויץ.

פאליטשנא: א קליינער אידישער ישוב אין קיעלצער געגנט. אין יאר תרצ"ט האבן דארט געוואינט 300 נפשות. ווען די דייטשן זיינען אריינגעקומען אין שטעטל, האבן זיי נעכאפט 20 אידן און זיי איינגעשפארט אין בית מדרש און פארברענט דעם בית מדרש צוזאמען מיט די אידן און די ספרי תורה.

גרויזאמע אינקוויזיציע־גזירות און בלוט פארגיסונגען האבן באגלייט די אידן ביזן לעצטן טאג פון זייער זיין אין פאליטשנא.

כ"ז תמוז תש"ב זיינען די אידן פארטריבן געווארן אין זוואלינער געטא.

פזשאנסקאוו: א דארף מיט 40 אידישע פאמיליעס, פוירען אדער גערטנער. ביים איינזעמען דעם געגנט דורך ד' דייטשן האבן זיי ניט געליגיגט קיין ספעציעלן אכט אויף די דארפישע אידן און האבן זיך באנומען מיט באזוכן פון צייט צו צייט דעם דארף און גלייכצייטיק רויבן די אידן, פייניקן זיי און ארויפלייגן גרויסע געלט שטראפן, כדי זיי אפצו־ שרעקן אז זיי זאלן אויספירן אלע נאצישע באפעלן.

ט"ו אלול תש"ב איז אויך דער דערפל ליקווידירט געוואר־ רן. אלע אידן זיינען אריסגעפירט געווארן אין יענזישא־ ווער געטא.

פיארעק: א קליינער אידישער ישוב אין קיעלצער געגנט מיט 30 משפחות. די דייטשן האבן אריסגעטריבן די אידן אין די ערשטע טעג און זיי מערניט געלאזן צוריקו־ מען אין זייערע הייזער.

פירעלי: א גרעסערער דארף אין קיעלצער געגנט מיט 400 אידן. די נאציס זיינען געקומען דארט כ"ז אלול תרצ"ט און אין זעלבן טאג האבן זיי אויסגערויבט אלע אידן, זיי געפיניקט שוידערליך און אריסגעשטעלט זיי אויסערן געזעץ.

אנהויב אב תש"ב, איז דער ישוב ליקווידירט געווארן ווען מען האט אלע אידן אוועקגעפירט אין זוואלינער געטא.

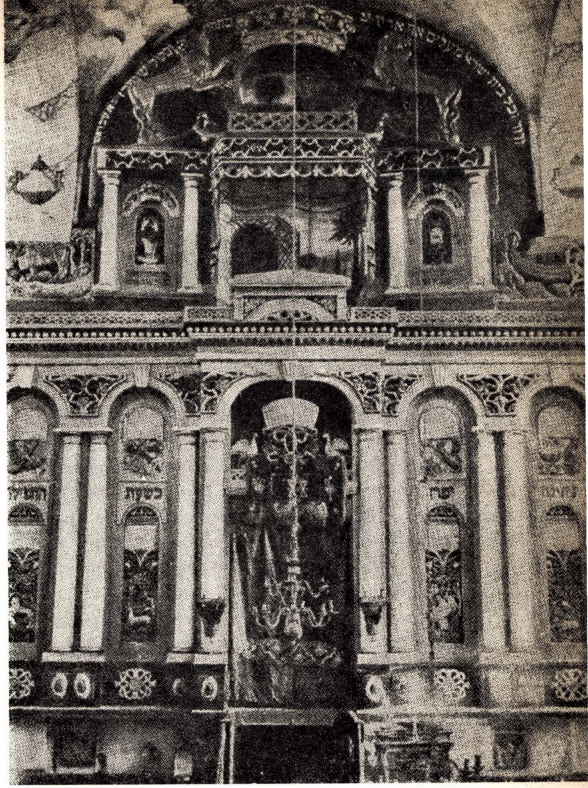

הוי דתי בפולין. בתמונה: ארון הקודש בקמפנו
דאס רעליגיעזע לעבן אין פוילן. אויפן בילד: דער ארון הקודש אין קעמפנא.

את זקניהם ופיאותיהם, ובצו מאוחר יותר — נתחייבו יהודי העיר לפתוח את חנויותיהם ובתי־המלאכה שלהם בראש־השנה וביום־הכפורים ולא להעדר מעבודתם בימים אלו.

הגרמנים מינו מועצת זקנים יהודיים באורח זמני. כעבור יומיים ביקרו במשרדי המועצה־הקהלה ופגישת־ההיכרות הראשונה עם ראשי המועצה צויינה בסטירת־לחי מצלצלת לד"ר וילהלם גולדבלט שנתמנה כסגן יו"ר המועצה. קצין הס.ס. זיברט, הסביר אז ליהודים כי הנאצים באו לקראקה בתור מנצחים ולא בכדי לעזור ליהודים, הנתונים מרגע זה למרות בלעדית של הס.ד. ואסור להם אפילו להתלונן בפני כל גוף אחר. הס.ד. פתח מיד משרד מיוחד לעניני יהודים וזרוע ידועה לשמצה זו של הס.ס. גילתה מיד את יכולתה ליהודי קראקה.

בורות ושוחות נחפרו מסביב לעיר כולה על־ידי הפולנים כביצורי־הגנה מפני התקפות אוויריות. בפקודה מיוחדת מטעם הנאצים, נצטוו היהודים לסתום את כל הבורות המרובים תוך 48 שעות, בערב יום כפור וביום כפור. בפקודה אחרת נצטוו היהודים למסור מיד את כל תשמישי־הקדושה העתיקים והיקרים שברשותם לידי השלטונות הנאציים. יהודי קראקה נצטוו לספק באורח מיידי לגרמנים, ללא טענות ומענות, מכונות־כתיבה, רהיטים, וילונות. גרמנים הופיעו יום־יום למשרדי הקהלה ותבעו חפצים שונים. מועצת היהודים רכשה בלית־ברירה את הרהיטים או לקחה אותם בכוח מבתי היהודים העשירים.

האנס פראנק, המושל הכללי הגרמני של פולין הכבושה, קבע את מושבו בקראקה, שהפכה לבירת השטחים הכבושים של פולין. בהכרזתו הראשונה, שהיתה מכוונת להרגיע את הפולנים, הצהיר: „למנצלים היהודיים לא יהיה מקום בשטח הנמצא תחת שלטון גרמני". אחת הפקודות הראשונות שלו חייבה את יהודי פולין בעבודת כפיה בלתי מוגבלת.

ברישום כללי של האוכלוסיה היהודית בקראקה, שנערכה לפי פקודת הגרמנים, נמנו בעיר 68·482 יהודים. הם חוייבו לענוד סרט כחול־לבן עם סמל „מגן דוד". נאסר על היהודים להחזיק יותר מאלפיים זהובים. יום־יום נאלצה הקהלה לספק אלפי עובדי־כפיה, פרט לאחרים שנתפסו ברחובות. חיפושים קפדניים נערכו בשכונות היהודיות, יהודים הופשטו עירומים ונשדד מהם הכל. רבים נורו על כל נסיון של התנגדות.

במיוחד התעללו הנאצים ברבנים. פקיד הקהלה, מר מאיר רדליך, נלקח על־ידי חיילים גרמניים לבית־הכנסת של רבי אייזיק רבי יעקליס, ונצטווה להציע את הבנין העתיק. הוא סירב ונורה מיד. כל בתי־הספר והישיבות נסגרו לפי צו מיוחד, ורק בחשאי הוסיפו ילדי ישראל ללמוד תורה בתנאים נוראים.

בשכונות רבות בעיר נזרקו היהודים מדירותיהם בלי שיורשה להם לקחת עמם מאומה. נאסר עליהם להופיע במקומות ציבוריים כל שהם ואף בשווקים. מפקחים גרמנים מונו לכל המפעלים היהודיים ועל רכוש דלא־ניידי יהודי.

החיפושים ועבודות־הכפיה היו תמיד מלווים בעינויים ומכות־רצח אכזריות. רבים לא חזרו לבתיהם אחרי ה„עבודה". קנס קיבוצי הוטל על הקהלה בשיעור של 400 אלף זהובים. בתחילת דצמבר הקיפו אנשי הגיסטפו את לשעריה. יחד עם הצבא הפולני, נמלטו הרבה יהודים, אבל הם לא הרחיקו לכת. קראקה על שירותיה, מפעליה וארמונותיה, נפלה כמעט שלימה ובלתי ניזוקה בידי הגרמנים. רק מספר מועט של פצצות נפלו בתחומי העיר.

מיד עם הופעתם בעיר, החלו הקלגסים הנאצים בעריכת פרעות נגד היהודים. חיילים גרמניים החלו לתור את הרחובות היהודיים, ובדרכם התעללו ביהודים במכות, בגזיזת זקנים, בשדידת שעונים וחפצי־ערך אחרים, בחמיסת סחורות מתוך החנויות. פלוגות קטנות של חיילים הגיעו לאיזורים מיושבים יהודים וחטפו צעירים וזקנים, נשים וחולים לעבודה של ניקוי מכונות או שטיפת רצפות, בסבלות ובהעברת רהיטים לבנינים בהם סידרו הנאצים את משרדיהם.

עשרות מבין הנחטפים לעבודה נעלמו ולא חזרו. בני שתי המשפחות, צוקר ושיקמן, נאסרו ולא חזרו יותר. הם הואשמו ביריות על גרמנים. כדי להקל על השוד הפראי והמאורגן של חנויות היהודים, הוצא יומיים אחרי כיבוש העיר, צו מיוחד לפיו חוייבו כל היהודים לסמן במגן דוד את כל החנויות, בתי העסק והמלאכה שלהם. בהתאם לצוים אחרים, נסגרו כל בתי־הכנסת והמדרש בקראקה; הוטל איסור על השחיטה היהודית, יהודים נצטוו לגלח

צויזמיר: איינע פון די עלטסטע אידישע קהלות אין פוילן. אין די שטאטישע דאקומענטן ווערן אידן דערמאנט נאך אין די סאמע אלטע תקופה פון זייער זיין אין פוילן. שפעטער א ביסל, איז צויזמיר געווען די עלטסטע קהלה פון געגנט און האט געהאט א גרויסע השפעה אין דער תקופה פון „ועד ארבע הארצות". אין פארלויף פון דער געשיכטע זיינען די צויזמיריער אידן צווישן מאל ארויסגעטריבן געווארן פון שטאט און האבן דורכגעלעבט זייער שווערע צייטן.

ביים אויסברוך פון דער מלחמה האבן געוואינט אין צויזמיר העכער 5000 אידן. זי איז איינגענומען געווארן דורך די דייטשן כ"ז אלול תרצ"ט און שוין עטליכע שעה נאכן איינגענומען דער שטאט איז זי פארוואנדלט געווארן אין א שלאכט־הויז פאר די אידן. 34 אידן זיינען גרויזאם פארפיניקט געווארן צום טויט און אנדערע זיינען קוים מיטן לעבן ארויס. אלע קהלשע אינסטיטוציעס זיינען פארמאכט געווארן, די אלטע שולן זיינען געשענדט געווארן און די ספרי תורה פארברענט געווארן. ביי די סוחרים האט מען אויסגעריבן די געשעפטן און אידיש בלוט איז געווארן הפקר פאר יעדן מערדער.

די אומגליקס יארן האבן די צויזמירער אידן דורכגעלעבט אונטער הונגער, פיין, קרענקען און די בעסטיאלישסטע שי־קאנעס, וועגן וועלכע עס וועט נאך אויסקומען א סאך צו דערציילן.

די אלטע, בכבודיקע צויזמירער קהלה, איינע פון די שנ־סטע אידישע קהלות אין פוילן — איז ראשניטן געווארן כ' אלול תש"ג, וועו די לעצטע אידן זיינען ארויסגעטריבן געווארן פון דארט.

ציעפלאוו: א שטעטל מיט 800 אידן אין קיעלצער גע־גנט, איז איינגענומען געווארן דורך די דייטשן כ"ה אלול תרצ"ט, גלייך ביים דערשיינען האבן די נאציס צונויפגע־טריבן אלע אידישע איינוואינער און זיי ענויט צו שטיין אויף די קני לאנגע שעה"ן, שלאגענדזיק זיי דערביי מכות רצח. מיט חיה־שן סאדיזם האבן זיי געשניטן די בערד און פיאות פון די פרומע אידן, ארויסגעטראגן ספרי תורה אין גאס און זיי פאר־ברענט און ענויט די אידן צו טאנצן ארום די שייטערהויפנס און זינגען. די עטליכע קראמען האט מען צוברויבט און מען האט נאך צו דעם ארויפגעלייגט שווערע געלט־שטראפן אויף דער ארימער קהלה, כדי די אידן זאלן „פאלגן די באפעלן". די באפעלן וועלכע האבן געשטעלט די אידן אויסערן געזעץ.

י"ג חשון תש"ג, האט מען אלע אידן ארויסגעפירט אין טארלער ענטא און פון דארט — מיט אלע זייערע ברידער אין פארניכטונגס־לאגער טרעבלינקע.

צ'ענטאציצא: א קליינער אידישער ישוב אין אסט־ראוצער געגנט, קיעלצער קרייז וואו עס האבן געוואינט ביים אויסברוך פון דער מלחמה 60 אידישע משפחות. ביי די שלאכטן וואס זיינען פארגעקומען אין דעם געגנט האבן די אידן זייער געליטן און עטליכע זיינען דערהרגעט געווארן. די דייטשן האבן גלייך ארויסגענעבן א בעפעל אז קיין איין איד טאר ניט פארלאזן דעם ארט און זיי אלעמען געשיקט אויף צוואנגס־ארבעט.

י"ט תשרי תש"ג האט מען אלע אידן ארויסגעטריבן אין אסטראווצער געטא.



הוי דתי בפולין. בתמונה: בית כנסת טיפוסי.
דאס רעליגיעזע לעבן אין פולין. אויפן בילד: א טיפישע שוהל.

צעמיעלאוו: א קליינער אידישע ישוב אין קיעלצער געגנט מיט 80 אידישע משפחות, מערסטנטייל ארבעטער וואס האבן זיך קוים דורכגעשלאגן מיט דער פרנסה. די דייטשן האבן זיי גלייך געשיקט אויף די שווערסטע ארבעטן אונטער גרויזאמער פיניקונג. אבער טראץ די שוידערליכע באדינגונגען האבן די אידן זיך געהאלטן ביי זייער טראדי־ציאנעלן לעבן און באצאלענדיק מיט זייער בלוט האבן זיי ניט אויפגעהערט צו דאוונען בצבור און לערנען מיט די קינדער תורה.

סוף תשרי תש"ג איז ענטגילטיק ליקווידירט געווארן די צעמיעלאווער קהלה וועו מען האט אלע אידן אוועקגעשיקט קיין טרעבלינקע.

קלימענטאוו: א אלטע, 500 יעריקע אידשע קהלה אין קיעלצער געגנט. ביים אויסברוך פון קריג האבן דארט גע־וואינט 2200 אידן, נאך שווערע קאמפן וואס זיינען פאר־געקומען אין דעם געגנט איז זי איינגענומען געווארן דורך די דייטשן און גלייך איז אפגעשטעלט געווארן די טעטיקייט פון אלע קהלה־שע אינסטיטוציעס און אלץ איז אריינגע־גאנגען אין די הענט פון דעם יודנראט וואס האט געדינט די דייטשן.

די קלימענטאווער קהלה איז ליקווידירט געווארן אין אנהויב פון יאר תש"ג, וועו מען האט די פרויען, קינדער און אלטע לייט אוועקגעפירט צום טויט און די ביסל וואס די דייטשן האבן זיי געפונען אלס ארבייטספאיק, האט מען אוועקגעשיקט אין ענטא פון צויזמיר.

קאלבישאוו: א אלטע קליינע קהלה אין קיעלצער געגנט וואו עס האבן געוואינט אין תרצ"ט נאר 50 משפחות. א סאך איינוואינער זיינען אנטלאפן נאך אייידער די דייטשן זיינען געקומען און די וואס זיינען געבליבן זיינען שווער געפיניקט געווארן און נאך אין די ערשטע וואכן ארויס־געטריבן געווארן פון שטעטל.

קאזיגלאוו: א קליינע שטעטלע אין קיעלצער געגנט וואו עס האבן געוואינט ביי 1000 אידן. איינגענומען געווארן דורך די נאציס כ"ג אלול תרצ"ט. ביים אריינקומען האבן די נאצים צונויפגעזאמלט אלע ארטיקע אידן און אויך אלע פליטים וואס האבן זיך דארט געפונען און זיי שוידערליך געפיניקט. א טייל פון זיי האט מען אריינגעטריבן אין בית



הוי דתי בפולין. בתמונה: בית כנסת עתיק.
דאס אידישע לעבן אין פוילן. אויפן בילד: א אלטע שוהל.

הרובע היהודי בעיר, ערכו חיפושים מדוקדקים מלווים מעשי־רצח ועינויים והחרימו כל דבר ערך שמצאו. בחיפושים הללו נהרגו 80 יהודים.

בתקופה זו נראו בעיר קבוצות של שבויים יהודיים מועברים על־ידי חיילים גרמניים. מראיהם היה איום. הם הובלו למקום בלתי־נודע.

כך נכנסה קראקה היהודית לתקופת־הדמים האיומה, כשמצב יהודיה הולך ורע מיום ליום. על תולדות קראקה וימי־האימים שעברו עליה, נקדיש חלק מיוחד במגילת־יסורים זו, של יהדות־פולין.

חיסול הקהלות במחוז קראקה

בעוד וקהלת האם, קראקה, נכנסה לתקופת־השואה בצע־דים מדודים, כשכל גזירה נגדה היתה מכוונת וקבועה מראש עד אשר בשנת תש"ד עלה עליה הכורת באורח סופי, הרי חורבנן של הקהלות הקטנות במחוז זה — היה מזורז יותר ולעתים — אף ברברי יותר.

על קהלות הקטנות בדרומה של קראקה, ניתכו הגזירות הקשות כבר בתקופה הראשונה לשלטון הכיבוש הנאצי, ואלפי יהודים גורשו מבתיהם בעירום ובחוסר־כל. בעת ובעונה אחת נהרו לקהלות רבות במחוז קראקה, רבבות יהודים שגורשו מכל איזורי־הכיבוש של פולין. הם שוב לא יכלו לחזור לבתיהם ונאלצו להסתדר בישובים שונים באיזור ולסבול יחד עם תושבי המקום.

אין כיום כל אפשרות לקבוע מה היה מספר ההרוגים היהודיים במחוז קראקה בתקופה הראשונה לשלטון הנאצי, אולם אין כל ספק כי מספרם הגיע לאלפים רבים. הרבה מתוכם נהרגו בעת הקרבות שהתחוללו בין הצבא הפולני לבין גייסות הצבא הגרמני, הרבה נהרגו כתוצאה מן ההפ־צצות הגרמניות ואילו הרוב המכריע נהרג על־ידי הגרמנים כבר בימים הראשונים לשלטונם.

קהלות ישראל במחוז קראקה היו מבוססות יותר מקהלות ישראל במחוזות אחרים בפולין. מכרות מלח ונפט נמצאו בתחומיה יחד עם בתי־זיקוק לנפט, וכן תעשיה מפותחת ומגוונת.

האוכלוסיה היהודית במחוז קראקה מנתה בשנת תרצ"ט, 191000 איש, 7.5 אחוז מן האוכלוסיה הכללית במחוז זה. האחוז היה קטן יחסית מן האחוז הממוצע של יהודי פולין במדינה כולה, שהגיע עם פרוץ השואה ל־9.8 אחוז. לעומת זאת עלה האחוז הממוצע של יהודים, תושבי הערים במחוז קראקה, על האחוז הממוצע של יהודים בסקטור העירוני של פולין כולה. רק 76.4 אחוז מיהודי פולין גרו בערים, ואילו במחוז קראקה גרו בערים — 82.7 מהיהודים ורק 17.3 אחוז גרו בעיירות קטנות ובכפרים שבאיזור זה.

נעבור, איפוא, ברפרוף על פני קהלות ישראל במחוז קראקה ועל הקורות אותן עם כיבושן בידי הגרמנים וראשית חורבנן.

אושפיצין, (אושוויץ): קהלה עתיקה שפעלה כבר בראשית ימי „ועד ארבע הארצות" כקהלה עצמאית. מנתה בפרוץ השואה למעלה מ־5700 נפשות. היהודים פיתחו תעשיה וחיי מסחר תוססים במקום ובחלקם הגדול המשיכו במסורת החסידות הצרופה ורבים היו הקלויזים ובתי החסידים בעיר.

אושפיצין הופצצה קשות על־ידי חיל־האויר הגרמני ולמעלה מארבעים נפשות מישראל מצאו את מותם בעת ההפצצה. רבים מיהודי העיר ברחו לכפרי־הסביבה ואחרים פנו למזרח, בברחם מחמת הקלגסים הנאציים. אלה שחזרו אחרי הכיבוש הנאצי מצאו את בתיהם שדודים והרוסים על־ידי הנאצים.

בשלושת השבועות הראשונים אחרי הכיבוש הנאצי, שרר במקום שקט יחסי. יהודי בשם שנקר, שהציל 2 טייסים גרמניים שמטוסם הופל על־ידי הפולנים ונתן להם מחסה בביתו, נתמנה לראש מועצת הזקנים של היהודים. אולם בפרוס חג הסוכות ת"ש, גילו הנאצים את זהותם. בית־הכנסת הגדול הוצת והקלגסים אסרו לכבות את הדליקה. היהודים נאלצו לפנות איזור־מגורים שלם תוך רגעים ספורים ולהשאיר בבתיהם את כל רכושם. מיד החלו חטיפות המוניות של יהודים לעבודות־כפיה, מלוות בעינויים סדיס־טיים.

מצב יהודי אושפיצין, שהפכה בינתיים לעיר־מקלט לפליטי ומגורשי בילץ וקשאנוב, ביאלה ודזיאלושיץ, הורע מאז יותר ויותר, הנאצים החלו להקים במקום את בית־הרצח הגדול ביותר עלי־אדמות ואילצו את יהודי העיר לעבוד בפרך בבניינו.

עם השלמת בניינו של מחנה־ההשמדה הענקי, אולצו יהודי העיר לעזוב את המקום. הם גורשו באכזריות בחלקם לגיטאות סוסנוביץ ובנדין ואחרים נשלחו מיד למחנה ההשמדה בחלמנו. בעוד וכבשני אושוויץ החלו לשרוף בלהבותיהם את קדושי ישראל, חדלה קהלת אושפיצין, עיר התורה והחסידות, עיר הצדקה והחסד, עיר המסחר והפעילות — להתקיים, אחרי למעלה מארבע מאות שנים של חיי שגשוג ופריחה.

(קהלת אושפיצין חוסלה סופית ביום כ"ח בניסן תש"א, יום בו גורשו אחרוני היהודים מהמקום).

מדרש און אים אונטערגעצונדן צוזאמען מיט די אידן און די ספרי תורה. די וואס האבן געפרווועט זיך ראטעווען פון פייער, זיינען דערשאסן געווארן. בכלל האבן די קאזיגלאווער אידן געליטן פארהעלטניסמעסיק א סאך מער ווי די אידן פון די ארומיקע שטעטלעך.

קאשפיץ: אין דער שטעטל האבן געוואינט 1900 אידן, זי איז איינגענומען געווארן כ"ה אלול תרצ"ט ביינאכט. און די נאכט איז פארוואנדלט געווארן אין א בלוטיקן קאשמאר פאר די ארטיקע אידן. ווי אומעטום אזוי אויך דא האבן די דייטשן מיטן גרעסטן סאדיזם געפיניקט מערער די רעלי־גיעזע אידן, געריסן די בערד און די פיאות און געשלאגן מכות רצח, פארטאג האבן זיי אונטערגעצונדן דעם ארטיקן בית מדרש. די אידן וועלכע האבן געפרווועט, טראץ די דראונ־גען, אריינצוראטעווען ספרי תורה פון פייער, זיינען גלייך דערשאסן געווארן. א ריזיקע געלט־שטראף איז ארויפגע־לייגט געווארן אויף די אירימע אידן מיט דער טענה, אז די אידן האבן געשטערט דער ארדענונג אין ערשטן טאג פון דער אקופאציע און זיי האבן געוואלט אריסרופן א אויפ־שטאנד. און אז די קהלה האט ניט געהאט מיט וואס צו באצאלן האט מען גענומען ערב־ניקס און זיי געפיניקט אזוי לאנג ביז זיי זיינען אויסגעגאנגען אונטער די הענט פון זייערע פיינייקער.

אין חודש תמוז תש"ב, איז די קהלה ענדגילטיק ליקווי־דירט געווארן, וועו מען האט אלע אידן אריסגעטריבן אין די פארניכטונגס לאגערן.

קשאינז: א קליינע אידישע קהלה מיט 1500 אידן אין קיעלצער ענגגט. זי האט עהאט הינטער זיך א לאנגן אידישן לעבן נאך פון די צייטן פון „ועד ארבע הארצות", וועו זי איז געווען טעטיק אלס זעלבסשטענדיקע קהלה. איז איינ־גענומען געווארן דורך די דייטשן כ"ה אלול תרצ"ט און גלייך האבן די מערדער דורכגעפירט א שרעקליכן מאסן־מארד הרגענעדיק יעדן אידן אן אונטערשייד. א סאך פון די ארטיקע אידן זיינען אנטלאפן נאר מיטן העמד אויפן לייב און אלץ געלאזן הפקר.

קאפשיווניצע: א קליינע קהלה אין קיעלצער ענגגט וואו עס האבן געוואינט 1000 אידן בערך. אלע גרויסע ארי־מעלייט וואס האבן זיך מפרנס געווען פון דארפס־גייערי אדער פון שוערער ארבעט. דער גרעסטער טייל פון די איינ־וואינער זיינען געווען רעליגיעזע אידן, צווישן זיי — גרויסע חסידישע אידן און תלמידי חכמים. כ"ו אלול תרצ"ט איז זי איינגענומען געווארן דורך די דייטשן, און גלייך איז זי פארוואנדלט געווארן פאקטיש אין א טורמע וואו די ארעס־טאנטן האבן געווארט אויף זייער טויט. הונגער, בלוט פאר־גיסונג, קרענק און שוידעריכע בעסטיאליטעט — איז געווען דאס טאג־טעגליכע ברויט פון די אומגליקליכע אידן. זיי האבן זיך געהאלטן נאר א דאנק דעם אידישן גייסט אין וועלכן זיי האבן זיך געקלאמערט.

די אידישע קהלה איז ליקווידירט געווארן כ' חשון תש"ג, וועו מען האט אלע אידן אוועקגעפירט אין טרעבלינקע.

קינסק: א קרייז שטאט מיט 6200 אידן. א דאנק דעם פלייס און ארבייטזאמקייט פון די ארטיקע אידן איז אויפ־

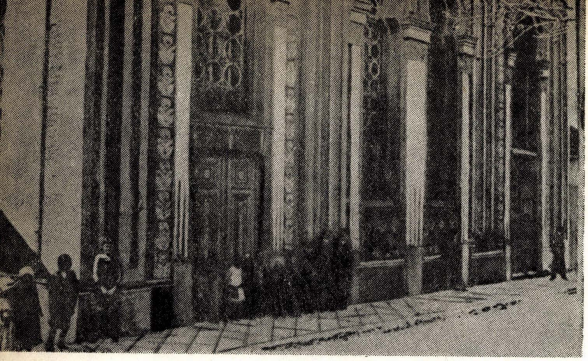

חוי דתי בפולין. בתמונה: חזית בית הכנסת.
דאס אידישע לעבן אין פוילין. אויפן בילד: א פראצנט פון א שוהל.

געשטעלט געווארן א אנזעעוודיקע אינדוסטריע און דער ענגגט איז געווארן א צענטער פון בליענדיקן האנדל. דער גזעזלשאפטליכער, רעליגיעזער און ווירטשאפטליכער לעבן פון דער קינסקער קהלה איז געווען זייער ענטוויקלט אין דער לעצטער תקופה פארן אויסברוך פון דער מלחמה.

אין איין טאג, גלייך ווי די נאציס זיינען געקומען, איז איבערגעהאקט געווארן דער גאנצער גזעזלשאפטליכער און ווירטשאפטליכער לעבן פון קינסק, די שולן, בתי מדרשים, און חסידים שטיבלעך וואס האבן טאג און נאכט געווען פול מיט תורה און חסידות — זיינען פארמאכט און געשענ־דעט געווארן, די אידן זיינען געשטעלט געווארן אויסערן גזעזע. דער אידישער פארמעגן איז גלייך געווארן אויסגע־רויבט, אונטערגעמונגען — קאנפיסקירט, אידישע געשעפטן — אויסגערויבט, וואהרשטאטן — רואינירט און די אידישע קהלה איז געבליבן אריס, בארוועט און נאקעט ביזן לעצטן טאג פון איר קיום, ראנגלענדיק זיך געגן די גזירות איינע שרעקליכער פון דער אנדערער, געגן די רדיפות און בלוט פארגיסונגען.

כ"ו חשון תש"ג האט זיך אנגעהויבן די ליקווידאציע פון קינסקער געטא. און כ"ט טבת תש"ג — זיינען די לעצטע אידן אוועקגעטריבן געווארן אין שידלאווצער געטא.

קאזניץ: א אלטע קהלה אין קיעלצער ענגגט, וואס איז שוין געווען טעטיק אלס זעלבסטשטענדיקע קהלה נאך אין די צייטן פון „ועד ארבע הארצות". אין א שפעטערדיקער תקופה, וועו דער וועלט־באריממטער „קאזשעניצער מגיד" רבי ישראל, האט זיך דארט באזעצט און זיין ליכטיקע געשטאלט האט ארויסגעשטראלט איבער גאנץ פוילן — איז דאס שטעטל פארוואנדלט געווארן אין א צענטער פון פוילישן חסידות און אין א סימבאל פון קדושה וטהרה. און הונ־דערטער טויזנטער אידן האבן אנגעפילט אלע וועגן וואס האבן געפירט צו קאזשעניץ, כדי זיך צו ווארימן ביים פלאם־פייער פון הייליקן קאזשעניצער מגיד. אזוי איז קאזשעניץ פארבליבן א לאנגע תקופה א צענטער פון חסידות.

ביים אויסברוך פון דער מלחמה האבן אין קאזשעניץ געוואינט 3400 אידן. זי איז איינגענומען געווארן דורך די דייטשן כ"ז אלול תרצ"ט און גלייך האבן די נאציס זיך א לאז געטאן אויף די אומגליקליכע אידן, ווי זיי וואלטן געפירט די גאנצע מלחמה נאר געגן זיי. 7 אידן האט מען



הוי דתי בפולין. בתמונה: בית הכנסת העתיק.
דאס רעליגיעזע לעבן אין פולין. אויפן בילד: די אלטע שוהל.

אנדריכוב: עיירה קטנה בגליל ודוביצה, מחוז קראקה. האוכלוסיה היהודית מנתה 300 נפשות והיוותה רק 3 אחוזים מתושבי המקום, שהיו מורכבים מפולנים וגרמנים בעלי נטיות אנטישמיות מובהקות. בטרם הופעת הגרמנים במקום, ברחו מרבית היהודים. המעטים שנשארו, גורשו באכזריות כשכל רכושם היה לבז. כך חוסלה קהלה קטנה זו מיד עם הופעת הגרמנים.

אולאנוב: עיירה קטנה במחוז קראקה ובה 200 נפשות, אשר פעלה כקהלה עצמאית כבר בימי «ועד ארבע הארצות». תושביה היו רובם כולם חסידים ואנשי־מעשה, אשר שמרו באמונה על המסורת התורנית הנצחית. עם הופעת הגרמנים במקום, פתחו מיד במעשי־רצח והתעללות אכזריים ביותר, ותוך יום אחד הפכה עדה קדושה זו לעדת עבדים נרצעים, לשלדי־אדם אשר החיות הגרמניות הטורפות התעללו בהם ושפכו את דמם ללא הרף. לא עברו ימים רבים ויהודי המקום נמלטו מבתיהם והישוב הקטן חדל להתקיים.

ביאלה: עיירה בת 1500 יהודים במחוז קראקה על גבול שלזיה. נהר קטן הפריד בינה לבין בילץ, העיר התעשייתית במחוז קטוביץ. ביאלה התפתחה בשנים האחרונות שלפני השואה תודות לשכנותה עם עיר התעשיה, ומספר מפעלים אף הוקמו בתחומיה.

תושביה היהודיים שמרו על המסורת ועל הלבוש החסידי והמשיכו עד ליום האחרון של החורבן בקיום המסורת, תוך מסירות־נפש והקרבה. עם הופעת הגרמנים במקום, ברחו מרבית היהודים והמעטים שנשארו היו עדים למעשי־הזוועה שבוצעו על־ידי האוכלוסיה המקומית והקלגסים הפולשים. בתי־כנסת חוללו באכזריות, הרכוש היהודי היה לבז, הגרמנים המקומיים יחד עם התושבים הפולניים הוליכו את החיילים הגרמניים לכל בית יהודי אמיד. מר היה במיוחד גורלם של היהודים החרדיים, עטורי־זקן ופיאות. לא עברו ימים רבים ושארית־הפליטה של יהודי העיר נאלצה לעזוב את המקום מבלי לקחת עמהם מאומה, בהתאם לצו רשמי שפקד על גירוש יהודי הקהלות הדרומיות אשר במחוז קראקה.

בז'סקו: עיירה קטנה במחוז קראקה ובה 600 יהודים. מחזות־דמים נגלו במקום, מיד עם הופעת הגרמנים. עד 30 יהודים נהרגו כבר ביום הראשון לכיבוש הגרמני. אחרי תקופת דמים ושוד וחלול כל קודש שנתקיימה בימים הראשונים, השתררה ארגעה מסויימת, אבל גם זו לוותה בגל של גזירות אכזריות.

(קהלת בז'סקו חוסלה סופית ביום השני לראש־השנה שנת תש"ג, יום בו הובלו יהודי המקום למחנה־ההשמדה בבלזיץ).

בלוזוב. עיירה עתיקה בת 1000 יהודים ומעלה, שפעלה כקהלה עצמאית במשך מאות בשנים. תושבי המקום היו ברובם חסידים ושומרי מסורת היהדות. עם הופעת הגרמנים במקום, החלו מיד פרעות אכזריות נגד יהודי המקום, בליווי גזירות איומות. 22 יהודים נהרגו בתקופה הראשונה לשלטון הכיבוש הגרמני, לאחר שורה ארוכה של עינויים נוראים ומרים.

בייטש. עיירה בת 800 יהודים בגליל צאנז, מחוז קראקה, שפעלה כקהלה עצמאית עוד בימי ועד ארבע הארצות. בייטש היתה מאוכלסת בעיקר יהודים חרדיים, חסידים מובהקים ומסורים, ונכבשה על־ידי הקלגסים הנאצים כבר בשבוע הראשון לפרוץ המלחמה. רבים מבני המקום ברחו מחמת הרוצחים ואלה שנשארו סבלו ללא שיעור מידי הנאצים כבר בימים הראשונים לכיבוש הנאצי.

(קהלת בייטש חוסלה סופית עת הובלו בניה לקרסנה ושם נטבחו באכזריות בקיץ תש"ב).

בובוב. עיירה בת 1200 נפשות בגליל צאנז, מחוז קראקה. היא הפכה למרכז של חסידות צרופה, תודות לאדמו"רים המפורסמים שקבעו בה את חצרם. תושביה היו רובם ככולם חסידים, עטורי זקן ופיאות, אשר ניהלו אורח־חיים תורתי מובהק. עם כיבוש המקום על־ידי הנאצים, אולצו היהודים לגזוז את זקניהם ופיאותיהם ולהפסיק את החיים היהודיים השרשיים. את רכושם הדל של יהודי המקום שדדו הנאצים בתאוותנות פראית ובחמת־זעם הרסו את כל הרכוש שלא ניתן לביזה. יהודים נלקחו לעבודות־כפיה שלוותה עינויים אכזריים, ורבים מהם מתו תחת עול הנגישות. במסירות־נפש המשיכו יהודי העיירה בחשאי את מסורתם עד לחורבנה הסופי של קהלת־קודש זו.

בורובה, קהלה קטנה בת 200 נפשות במחוז קראקה, רובם ככולם יהודים חרדיים בעלי לבוש מסורתי. עם הופעת הגרמנים בעיירה, החלו מיד בפרעות נגד יהודי המקום. בית המדרש המקומי הוצת באש וספרי התורה חוללו. היהודים אשר ניסו להציל את ספרי־התורה הבוערים — נורו במקום. באכזריות ללא דוגמה אספו את היהודים המבוהלים וערכו בהם התעללויות מחרידות, תוך גזיזת זקניהם ופיאותיהם. אף הנשים והילדים עונו קשות. האוכלוסיה הפולנית השתתפה בצורה פעילה בפרעות נגד יהודי המקום.

באלד דערשאסן, אנדערע האט מען ארעסטירט און געפייניקט ביז טויט. דאס גאנצע שטעטל איז אויסגערויבט געווארן ביזן לעצטן פאדעם און נאך אלעמען האבן די מערדער ארויפגעלייגט א גרויסע געלט־שטראף אויף די אידן. די אלטע בתי מדרשים זיינען געשענדעט געווארן און אלע אידן זיינען פארוואנדלט געווארן אין א מחנה פון קנעכט אן שום מענשליכע רעכט.

דער קאזשעניצער געטא איז ליקווידירט געווארן ט״ז תשרי, דעם צווייטן טאג סוכות. ער איז ארומגערינגלט געווארן דורך אוקראינער אונטער די אנפירונג פון דייטשע סאלדאטן און אלע אידן זיינען אוועקגעפירט געווארן צום ריזיקן טרעבלינקער מזבח.

קאזאנאוו: א קליין שטעטל אין קיעלצער געגנט מיט 700 אידן. שוין אין ערשטן טאג פון דער אקופאציע האבן די אידן ניט געהאט וואו זיך צו באהאלטן פון די קלעפ און פייניקונגען מצד די נאציס, דער דאזיקער פיין האט ניט אויפגעהערט די גאנצע צייט, ביז דער אידישער ישוב איז ליקווידירט געווארן.

דאס איז געווען ז׳ חשון תש״ג ווען אלע אידן האט מען ארויסגעטריבן קיין שיענאנא און פון דארט — אין די פארניכטונגס־לאגערן.

קינאוו: א שטעטל מיט הונדערט אידישע משפחות אין קיעלצער געגנט, איינגענומען געווארן דורך די דייטשן כ״ה אלול תרצ״ט. ביים אריינקומען האבן זיי גלייך באפאלן די אידן, מערדעריש געשלאגן, גענויט די אידן אפשערן די בערד און פיאות, אויסטאן דעם אידישן לבוש און די פרויען — אראָפּוואַרפן די שייטלען און גיין מיט אפגעדעקטע האר. די וואס האבן ניט אזוי גיך אויסגעפירט דעם באפעל — האט מען געשאסן.

די קהלה איז ליקווידירט געווארן אין חשון תש״ג ווען מען האט אלע אידן אוועקגעפירט אין טרעבלינקע.

קלאבאצק: א חשוב׳ע קהלה אין קיעלצער געגנט מיט 600 אידישע משפחות. ווי אומעטום האבן די דייטשן גע־פייניקט גרויזאם די אידן פון ערשטן ביזן לעצטן טאג, ביז מען האט אין סוף פון יאר תש״ב אוועקגעפירט אלע אלטע לייט, פרויען און קינדער קיין טרעבלינקע. און די ארבעטס־פעאיקע — אין קאנצענטראציע און ארבעטס לאגערן.

ראדאשיץ: א חשובע קהלה אין קיעלצער געגנט וואס איז געווען א חסידישער צענטער. דארט האט געלעבט און פארשפרייט זיין ליכט דער „סבא" פון ראדאשיץ. ביים אויס־ברוך פון דער מלחמה האבן דארט געלעבט 2200 אידן. ווינטער תש״ב האט מען אלע אידן אוועקגעפירט אין טרעב־לינקע — צום טויט.

ריטשעוואל: א אלטע קהלה אין קיעלצער געגנט וואס האט געפירט א זעלבסשטענדיקע טעטיקייט נאך פאר די צייטן פון „ועד ארבע הארצות" און דארט האבן געווירקט די ערשטע חסידישע גדולים. ביים אויסברוך פון קריג האבן דארט געלעבט 1100 אידן.

ענדע תש״ב האט ריטשעוואל אויפגעהערט צו עקזיסטירן, א טייל פון די אידן האט מען אוועקגעפירט אין קאזשעני־צער געטא און די איבע־ריקע — אין פארניכטונ־גס לאגער: סאביבאר.

שידלאוו: א אלטע קהלה אין קיעלצער גע־גנט וואס איז שוין גע־ווען טעטיק אלס הויפט־קהלה נאך אין די צייטן פון „ועד אר־בע הארצות". דארט האבן געלעבט 700 אי־דישע משפחות.

אנהויב תש״ג איז דער שידלאווער געטא ליק־ווידירט געווארן, א טייל אידן זיינען אריבערגע־פירט געווארן אין כמע־לניקער געטא, און דער אנדערער טייל — קיין טרעבלינקע.

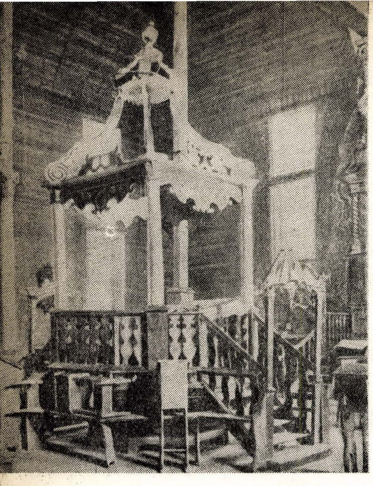

הוי יהודי בפולין. בתמונה: בימת ביה״כ מהרש״ל / דאס אידישע לעבן אין פולין. אויפן בילד: די מהרש״ל שוהל.

שידלאווצע: אלטע קהלה אין זעלבן געגנט וואס איז שוין געווען א אויטאנאמע קהלה אין די צייטן פון „ועד ארבע הארצות". אין די לעצטע דורות פארן חורבן האט זי זיך ענטוויקלט און געווארן א צענטער פון תורה און חסידות, האנדל און האנטווערקעריי. ביים אויסברוך פון מלחמה האבן דארט געוואינט 9000 אידן, צו זיי זיינען צוגעקומען אין דער צייט פון קריג ביי 2000 פליטים.

די שידלאווצער קהלה איז פארניכטעט געווארן גרויזאם, ז׳ שבט תש״ג. אין איין טאג האט מען אלע אידן ארויס־געפירט קיין טרעבלינקע.

שטעקאצין: 2000 אידן האבן געוואינט אין שטעקאצין וועלכע איז איינגענומען געווארן דורך די דייטשן כ״ו אלול תרצ״ט. די וואנדאלן זיינען גלייך באפאלן די אידן און אויס־געטראכט די בלוטדורשטיקסטע שיקאנעס כדי זיי צו פיי־ניקן. צענדליקער אידן האט מען גענויט צו שטיין לאנגע שעה׳ן אויף די קני מיט געהויבענע הענט אונטערן אויפ־זיכט פון ס.ס. לייט מיט געלאדענע געווער. ווער עס האט ניט אויסגעהאלטן — איז דערשאסן געווארן. דעם גאנצן אידישן פארמעגן האט מען אויסגערויבט, דער ארטיקער בית מדרש איז שוידערליך געשענדעט געווארן. במשך די עטליכע יאר פון דער דייטשער הערשאפט האבן די אידן דורכגעגאנגען דעם גרויזאמסטן גיהינום וואס מען קען זיך נאר פארשטעלן.

אין סאמע יום־כפור תש״ג איז דער שטעקאצינער געטא ארומגערינגלט געווארן דורך אוקראינער אונטער דער פירונג פון דייטשע זעלנער און אלע אידן זיינען אוועקגעפירט גע־ווארן קיין טרעבלינקע.

שיענאנא: א קליינע קהלה מיט 200 אידישע משפחות אין קיעלצער געגנט. דאס רוב פון זיי — גרויסע ארימעלייט וואס האבן זיך קוים דורכגעשלאגן מיט דער פרנסה.

די דאזיקע קליינע קהלה איז ליקווידירט געווארן אין

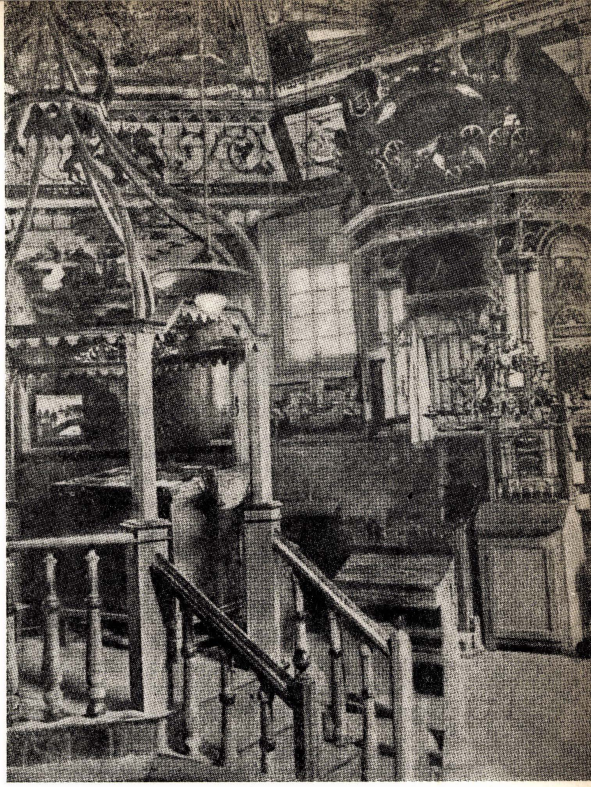

הוי יהודי בפולין. בתמונה: פנים בית הכנסת מהרש"ל בלובלין.
דאס אידישע לעבן אין פוילין. אויפן בילד: מהרש"ל שוהל אין לובלין.

שבועות מספר אחרי הכיבוש הגרמני, נאלצו יהודי המקום לנטוש את מקום מגוריהם ולהשאיר בבתיהם את כל רכושם. העדה הקטנה והלא־עשירה, הפכה לעדת פליטים מחוסרת־כל.

גרבוב. קהלה עתיקה במחוז קראקה שמנתה 1600 יהודים. עם הופעת הגרמנים במקום, התחילו העינויים הבסטיאליים נגד התושבים האומללים שנשדדו מכל רכושם. יהודי אשר התלונן על מעשי־שוד אכזריים, נתלה בגלל "חטאו" זה. כל יהודי שהתנגד או לא עזר לביצוע מעשי השוד — נורה ללא־רחם. תוך ימים ספורים נתדלדלה הקהלה הקטנה ויהודי המקום הפכו לעדה רעבה מחוסרת־כל, נתונה לחסדי הפראים שלא ידעו רוויה בצמאונם הלוהט לדם יהודים.

(קהלת גראבוב חוסלה סופית ביום א' אב תש"ב, עת גורשו יהודי המקום באכזריות לגיטו צאנז).

גדאוו. ישוב יהודי קטן במחוז קראקא שמנה עד 200 יהודים. רבים מיהודי המקום נטבחו על־ידי הגרמנים מיד עם הופעתם. אלה שנשארו סבלו יסורי־איוב כבר בימים הראשונים לכיבוש. תוך תקופה קצרה גורשו אף הם מהמקום, בעירום וחוסר־כל, לאחר שאולצו להשאיר בבתיהם את כל רכושם.

גורליץ. קהלה עתיקה ומשגשגת במחוז קראקא, שמנתה בפרוץ השואה 4200 יהודים. קהלה זו ידעה גם סבל וגם שנות־פריחה במאתיים השנים בהן נתקיימה. בשנים תרל"ו ותרנ"ו עברו על הקהלה פרעות קשות ורציניות שאורגנו ונעשו על־ידי התושבים הפולניים. יהודי גורליץ התנגדו אף בכוח ובגבורה לפורעים. יהודי העיר פיתחו את כלכלתה, הפכו את העיר והסביבה לאיזור פורח ומשגשג מבחינה כלכלית ותרבותית.

רבים מבני המקום ברחו לפני כיבוש העיר על־ידי הגרמנים, אולם מרביתם נשארו בגורליץ ושתו את כוס־התרעלה עד תומה. רבות סבלו יהודי העיר, ובפרט היהודים החרדיים בהם התעללו הנוגשים באופן מיוחד.

(קהלת גורליץ חוסלה סופית ביום כ"ג בטבת תש"ג, עת גורשו בני הגיטו לעיירות בסביבה, שם נטבחו באכזריות נוראה).

דוברומיל. קהלה עתיקה במחוז קראקה, שפעלה כבר בימי ועד ארבע הארצות. חוסלה בקיץ תש"ב, יחד עם חיסול יתר הקהלות במחוז קראקה.

דמביץ. קהלה בת קרוב ל־3000 נפשות במחוז קראקה, ברובה מאוכלסת סוחרים ובעלי־מלאכה. החלק הגדול של יהודי דמביץ היה חסידי וחרדי והיה פעיל בכל שטחי־החיים. עם כיבוש המקום על־ידי הגרמנים חוסלו כל מוסדות הקהלה וחיי היהודים הפכו לעוני, יסורים וסבל.

(קהלת דמביץ חוסלה סופית ביום כ"ו אייר תש"ג, עת הובלו אחרוני יהודי הגיטו לטבח).

דזיקוב. קהלה קטנה בת 150 משפחות, רובם סוחרים ורוכלים זעירים. החלק המכריע היו יהודים חרדיים, שומרי

בוכניה, קהלה משגשגת במחוז קראקה שמנתה בפרוץ השואה קרוב ל־4000 נפשות. יהודי העיר, בני כל השכבות והזרמים, ניהלו פעילות דתית וכללית תוססת ועזה בכל שטחי־החיים ותרמו חלק מכריע לפיתוחו של המקום ושגשוגו הכלכלי. יסורים קשים ונוראים עברו על בני קהלת בוכניה בתקופת השואה.

(קהלת בוכניה חוסלה סופית בראשית שנת תש"ד, כאשר אחרוני היהודים במקום הובלו לטבח).

ברונביצה מאלה, קהלה קטנה באיזור קראקה בת 300 יהודים. סבלה קשות החל מהימים הראשונים לכיבוש הנאצי, אם מהנאצים הכובשים עצמם ואם מהפולנים תושבי הסביבה, אשר בחלקם ידעו את השפה הגרמנית ועם הכיבוש הגרמני הפכו בן־יום לגרמניים מקומיים שהתחרו ביניהם ב"נאמנות לאומית" לקלגסים הכובשים.

בית־המדרש במקום חולל ומוסד החינוך היהודי נהרס. הישוב הקטן כרע תחת עומס הנגישות של הגרמנים שגברו והלכו עד לגירושם הסופי של היהודים מן המקום.

בורק פאלעצקי, ישוב יהודי קטן באיזור קראקה, שהיה עד למחזות התעללות של הגרמנים ביהודי המקום, תוך עינויים ונגישות — מן היום הראשון להופעתם.



הוי יהודי בפולין. בתמונה בית הכנסת העתיק בעיר חדש. דאס אידישע לעבן אין פוילין. אויפן בילד: די אלטע שוהל אין ניישטאט.

ווינטער תש"ג. ווען מען האט אלע אידן אוועקגעפירט צום טויט אין טרעבלינקע.

דער חורבן פון די אידישע קהלות אין קראקאווער קרייז

די אידישע קהלות אין קראקאווער קרייז, ד. ה. פון מערב־גאליציע, זיינען געווען א ספעציפישער טייל פונ'ם גלאר־רייכן פוילישן אידנטום, וואס האט געהיט אויף איר איי־גענארטיקייט אין דעם אלגעמיינעם פילפארביקן קאלאריט אינערהאלב דעם הערליכן פוילישן אידענטום. דער איד פון מערב־גאליציע איז געווען אנדערש אין זיין אייגענארט, נאטור, אויסשפראך, קליידונג און לעבנס־ארט — פון דעם ליטווישן אדער טיפישן אידן פון קאנגרעס פוילן. א ספעצי־עלער חן איז געווען אויסגעגאסן אויף דעם דאזיקן אידענ־טום, וועלכער האט ניט אויפגעהערט צו שפינען דעם גאלדע־נעם פאדעם פון דער אידישער טראדיציע און האט טריי אויסגעפורעמט די עכטע צוגעבונדענקייט צו דער אידישער תורה.

ביים אויסברוך פון קריג האבן אינערהאלב דעם אדמי־ניסטראטיוון שטח פון קראקע געלעבט 190 טויזנט אידן. און מער פון 20% פון זיי — אין דער בארימטער רעזידענץ־קראקע. די איבעריקע — אין הונדערט קליינע און גרויסע קהלות, אין דערפער און שטעטלעך, צווישן זיי אור אלטע אידישע ישובים און גאנץ נייע, וועלכע זיינען אויסגעבויט געווארן און זיך ענטוויקלט א דאנק דעם פלייס און אונטער־נעמונגס גייסט פון די אידישע איינוואינער.

קראקאווער קרייז האט זיך געצויגן איבער נאטור־געבענ־טשטע געגנטן, ארומגערינגלט מיט ערהאבענער שיינקייט און זיך געטונקט אין א קייט פון די קארפאטן בערג אין מערב און פון צווייטן זייט — ריזיקע פליינען רייך אין כמעט אונ־אויסשעפליכע נאטור־רייכטימער. ניט אומזיסט האט זיך דער קראקאווער געגנט גערעכנט פאר איינעם פון די שענסטע געגנטן אין צענטראל־אייראפא, וועלכער האט געבליט מיט רייכן פילפארביקן אידישן לעבן, פול מיט תורה און חסידות, געזעלשאפטליכע און קולטורעלע ארבעט. מיט זייער אייגענ־ארטיקן פאטריארכאלישן לבוש און זייער בכבודיקן לעבנס־ארט — האבן די אידן פון קראקאווער קרייז צוגעגעבן דעם גאנצן געגנט א הערליכער אלטערטימליכער גלאריע.

חאטש די אידן פון מערב־גאליציע זיינען געווען נאר 24,8% פון דער אלגעמיינער באפעלקערונג, האבן זיי אבער ארויפגעלייגט זייער סטעמפל אויפן לעבנס־ארט פונ'ם גאנצן קרייז ברענגענדיק שוואונג און אויפבליאונג. זיי האבן געפירט א אייגענעם קולטורעלן לעבן און דער גרעסטער טייל פון זיי האבן געשאפן א געשלאסענע וועלט פאר זיך. אבער גלייכצייטיק זיינען זיי געווען די פארקעמפער פון דער אינ־דוסטריע און האנטווערקעריי אינם געגנט, די ערשטע אינם האנדל און ווירטשאפטליכן לעבן, און די פאליאקן, וועלכע זיינען געווען דער גרעסערער טייל פון די איינוואינער, זיינען געווען פויערן און רעגירונגס אדער מוניציפאל אנגעשטעלטע.

שוין אין דער ערשטער וואך פון דער מלחמה איז דער גאנצער קראקאווער געגנט איינגענומען געווארן דורך די דייטשן אין עטליכע טעג, וועלכע האבן געשטורעמט צו מזרח. גאנצע שטעט זיינען געפאלן אין דייטשע הענט כמעט אינ־גאנצן אן ווידערשטאנד, דאס פוילישע מיליטער איז אפגע־טרעטען פון דעם געגנט אזוי גיך, אז זיי האבן קיין צייט ניט געהאט אויפצורייסן די מיליטערישע איינריכטונגען איידער דער פיינט איז געקומען. א טויט שרעק איז באפאלן דער אידישער באפעלקערונג צוזעענדיק דער דאזיקער אזוי שרעקליך שנעלער ענטוויקלונג. א סאך פון זיי זיינען אנטלאפן געווארן, אדער דעם גרעסטן טייל האט זיך ניט איינגעגעבן זיך ארויסצודרייען פון דער סכנה. די שטורם־טרופן פון דייטשן מיליטער האבן זיי איבערגעיאגט און פאר־צוימט אלע וועגן צום אנטלויפן. די מערב־גאליצישע אידן זיינען, אזוי ארום געבליבן אין דער בלוטיקער פאסטקע און צוזאמען מיטן גאנצן פוילישן אידענטום, אריינגעגאנגען אין דער גרויזאמער, אומגליקליכער חורבן תקופה וועלכע האט זיך געצויגן גאנצע טויזנט טעג. טויזנט טעג פון יסורים און חורבן, פארניכטונג און ווייטאק. טויזנט טעג וואס האבן זיך געענדיקט מיטן ארויפגיין פון גאנצן פוילישן אידענטום — אין די עקידה פלאמען — אין די הימלען.

מיטן איינגעמען פוילן דורך די נאצישע בעסטיעס, זיינען אריינגעפאלן אין זייערע הענט כמעט 100 אידישע קהלות פון קראקאווער קרייז. טויזנט טעג און נעכט האבן די קהלות געקעמפט ביטער פאר זייער עקזיסטענץ אונטער דער הער־שאפט פון די גרויזאמסטע סאטראפן וואס די געשיכטע האט ווען עס איז געקענט. העלדיש האבן זיי געקעמפט און געפאלן.

אין דער ערשטער וואך פון דער מלחמה צווישן פוילן און דייטשלאנד, דאס איז די לעצטע וואך פון יאר תרצ"ט — האט זיך אנגעהויבן די פארניכטונג פון די אידישע קהלות אין קראקאווער קרייז.

די קראקאווער אידישע קהלה

אין פארלויף פון הונדערטער יארן איז די קראקאווער קהלה געווען פאררעכנט אלס די מאמע פון די פוילשע קהלות, דיענענדיק אלס הויפט שטאט פון גאנצן לאנד. אין פארלויף פון הונדערטער יארן האבן די אויגן פון די פוילישע אידן געווען געווענדעט צו די דיקע ווענט פון קאזימיעזשער געטא,



הוי יהודי בפולין. בתמונה: חצר בית הכנסת. דאס אידישע לעבן אין פוילין. אויפן בילד: דער שוהל הויף.

תורה ומצוות. עם כיבוש העיירה על ידי הגרמנים נפתחה תקופת־הסבל הנוראה ליהודי המקום. רבים נהרגו באכזריות עם הופעת הנאצים והאחרים שתו מקובעת־היגון בכל ימי הכיבוש הנאצי, עד ליום האחרון בו הובלו אחרוני יהודי המקום להשמדה.

דומברובה. קהלה עתיקה באיזור טרנוב, מחוז קראקה, שהצטיינה כבר בימי ועד ארבע הארצות. בפרוץ השואה מנתה קהלה זו 3000 נפשות. קהלת דומרובה ידעה חיים ציבוריים ודתיים מסודרים במשך מאות בשנים והצטיינה במוסדותיה ומפעליה וברבנים שכיהנו פאר בתוכה.

חלק מתושבי המקום ברחו מן העיר לפני הופעת הנאצים. אלה שנשארו סבלו בצורה נוראה כבר בתקופה הראשונה לכיבוש והיו נתונים ללחץ איום ולנגישות־דמים.

(קהלת דומברובה חוסלה סופית בקיץ תש״ב, עת בניה הובלו לטבח, בחלקם בסביבה, ובחלקם למחנות־ההשמדה).

דוברה, עיירה באיזור טרנוב במחוז קראקה, בת 100 משפחות, ברובן חרדיות וחסידיות מובהקות. חלק מבני קהלת דוברה ברחו למחוזות מזרחיים לפני כיבוש המקום על־ידי הגרמנים. אלה שנשארו במקום, סבלו קשות מן היום הראשון לכיבוש, ונפל בחלקם סבל גדול וגזירות איומות.

(קהלת דוברה חוסלה סופית בקיץ תש״ב, עת בניה הובלו לקרוסנו ולמקומות השמדה אחרים ונטבחו באכזריות).

דוקלה, קהלה בת 2000 יהודים במחוז קראקה, מאוכלסת ברובה יהודים חרדיים שהצטיינו במסירותם לתורה ולמצוות. עם כיבוש העיר על־ידי הגרמניים, חוסלו כל המוסדות היהודיים באכזריות ובחימה שפוכה. ההתעללויות ביהודים חרדיים חרגה מכל דמיון. בצורה זועתית חיללו הנאצים כל קודש. יהודים מסרו נפשם למנוע חילול זה. הם קפצו להציל ספרי־תורה בוערים ושילמו עבור זה בחייהם.

(קהלת דוקלה חוסלה סופית בקיץ תש״ב, עת נטבחו בניה באכזריות ללא דוגמה).

הוסקוב, ישוב יהודי קטן שפעל עוד בימי ועד ארבע הארצות והצטיין בנאמנותו ופעילותו. יהודי הוסקוב, רובם בני תורה וחרדים למצוות, ידעו סבל רב כבר בימים הראשונים להופעתם של הנאצים. כמה עשרות יהודים מבני המקום נטבחו בימים הראשונים לכיבוש, ואילו אחרים עונו בצורה נוראה. בית־המדרש המקומי היה למאכולת־אש וספרי־תורה נשרפו, בעוד הנאצים אוסרים על הצלתם משריפה.

(הישוב היהודי בהוסקוב חוסל סופית בקיץ תש״א, עת הובלו יהודיה לגיטאות הסמוכים, בלי שיורשו ליטול עמהם דבר מרכושם).

וואלה דוכאצקה, ישוב יהודי קטן בן 150 משפחות בסביבת קראקה. ישוב זה ידע פעילות יהודית פוריה ותוססת עד לפרוץ השואה. עם כיבוש המקום על־ידי הגרמנים, החל מיד סבלם של היהודים. מיד התחיל השוד המאורגן של כל הרכוש היהודי וכל יהודי אשר לא גילה נכונות לעזור בביצוע השוד המלא — נורה במקום. יהודי המקום המעטים נאלצו לבצע את כל העבודות הקשות עבור הכובשים תוך כדי עינויים אכזריים. כעבור חדשים מספר, הפכה העדה הקטנה לקבוצה של שלדים חיים, ולאחר מכן גורשו יהודי הישוב בעירום ובחוסר־כל.

וויליצקה, קהלה חשובה במחוז קראקה בה למעלה מ־3000 יהודים. קהלה זו ידעה חיים יהודיים ציבוריים ודתיים תוססים קרוב למאתיים שנה. יהודי העיר פיתחו את המסחר והתעשיה והביאו לידי שגשוג ופריחה כללית לאיזור כולו. מיד עם כיבוש המקום על־ידי הנאצים, החלה תקופת העינויים של יהודי המקום. 8 יהודים נורו ונהרגו מיד עם כניסתם של הקלגסים למקום. סבלם של עדת יהודי וויליצקה עלה על סבלם של יהודי הסביבה כולה.

(גיטו וויליצקה חוסל סופית ביום ט״ו אלול תש״ב, יום בו הובלו כל יהודי המקום לטבח).

וואדוביצה, קהלה בת 250 משפחות במחוז קראקה, מאוכלסת בעיקר חסידים נלהבים, סוחרים ורוכלים שהתפרנסו בכבוד מיגיע־כפיהם. עם כיבוש העיר על־ידי הגרמנים, החלו חיי־גיהינום ליהודי המקום. הפולנים, התושבים המקומיים, הצטרפו בהתלהבות למסע־הדיכוי־והדמים שנערך ביהודים. בתי־הכנסת חוללו בפומבי לקול

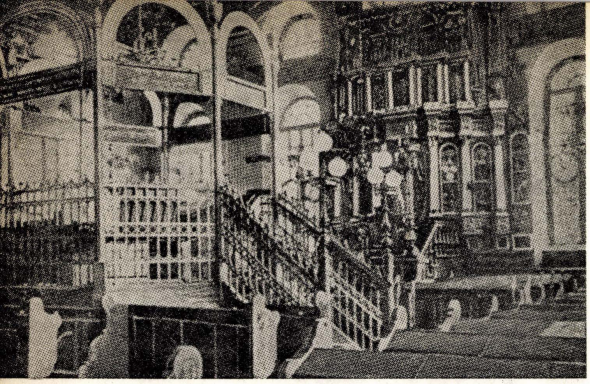

הוי יהודי בפולין. בתמונה: פנים בית הכנסת בקמפנו.
דאס אידישע לעבן אין פוילין. אויפן בילד: די שוהל אין קעמפנא

דאס הייסט — קראקא. פון דער שטאט איז ארויס תורה און הלכה פארן גאנצן אידישן פאלק. אין אירע אלטע, געבויגענע הייזער האבן געלעבט און געווירקט דער רמ"א און ר' נתן נטע, בעל „מגלה עמוקות", דער גאון ר' יהושע העשיל, דער ב"ח און דער „תוספות יום־טוב". איר געשיכטע איז געווען דורכגעוועבט מיט גלאנץ און הערליכקייט אין משך פון הונדערטער יארן.

און די קראקאווער קהלה האט אנגעהאלטן איר הייליגער טראדיציע ביז איר לעצטן טאג. פריער אלס אידישע תורה־פעסטונג און אין דער לעצטער תקופה, אויך אלס פעסטונג פון חסידות און געזעלשאפטליכער טעטיקייט. במשך הונ־דערטער יארן האבן די קראקאווער פרנסים געטראגן אויף זייער פלייצעס דעם יאך און די דאגות פארן וואיל פון גאנצן פוילישן אידענטום. זיי זיינען געווען די שתדלנים, די מענשן פון איניציאטיוו און טעטיקייט.

אין פארלויף פון איר זיבנהונדערט יעריקער עקזיסטענץ האט די דאזיקע גרויסע אידישע קהלה איבערגעלעבט א סאך צרות. ניט איינמאל האבן איר אויפגעטרייסלט גרוי־זאמע גירושים, אונטערדריקונגען און דיסקרימינאציעס. יארן פון פיין און ליידן, ווי אויך די יארן פון אויפבליה און טעטיקייט — דאס אלץ האט ארויפגעלייגט דעם סטעמפל אויף דער גלאררייכער אידישער קהלה און אזוי ארום געשאפן דער הערליכער קראקאווער טראדיציע און הייליקן סימבאל.

אבער אויך ווען קראקע איז שוין ניט געווען די הויפט־שטאט פון פוילן, האט זיך די קראקאווער קהלה ענטוויקלט, אלס הויפט־שטאט פון מערב־גאליציע, אלס א פעסטונג פארן אלגעמיינעם תורה־אידענטום. און דוקא אין די לעצטע הונדערט יאר איז זיך קראקע צוואקסן אין א גוואלדיק שנעלן טעמפא און גלייכצייטיק — אויך די אידישע קהלה.

די פאלגענדע טאבעלע קען דינען אלס ביישפיל ווי שנעל די אידישע קהלה, ווי קראקע אליין, האט זיך פונאנדער־געוואקסן:

יאר	צאל איינוואינער	צאל אידן
1860	50,000	21,000
1880	66,000	24,000
1900	85,000	28,000
1910	141,000	35,000
1921	164,000	45,000
1931	219,000	56,800
1939	259,000	61,000

די פולישע, ניט אידישע באפעלקערונג פון קראקע האט געוואקסן ספעציעל אין די יארן פון דער פוילישער אומא־פהענגיקייט, דורכן צוקאאפטירן ניט אידישע קווארטאלן און איינשליסונג פון נאענטע דערפער — צו דער שטאט קראקע. אבער אפילו די דאזיקע אקציעס וועלכע האבן געדארפט געבן קראקע א פוילישן אויסזען, האבן ניט געקענט אניאגן דעם פראפארצאינעלן צוואקס פון דער ארטיקער אידישע קהלה.

הונדערטער שולן און בתי מדרשים זיינען געווען אין קראקע, צווישן זיי אור אלטע און אנדערע גאנץ נייע. די פארשיידענסטע חסידישע שאטירונגען זיינען געווען פאר־טראטן אין דער שטאט. צענדליקער אנשטאלטן האבן גע־פירט א געבענטשטע טעטיקייט. די אידן אין קראקע האבן געשפילט די וויכטיקסטע ראליע אין דער ווירטשאפט און אויסבוי פון דער שטאט. צווישן די 7029 ליצענצן פאר האנדל און אינדוסטריע אונטערנעמונגען וואס זיינען ארויסגעגעבן געווארן אין יאר 1938 דורך דער אדמיניסטראטיווער מאכט אין קראקע — זיינען געווען 3740 — פאר אידן און 3289 — פאר ניט אידן. ד.ה. 53,4% פאר אידן און נאר 46,6% פאר ניט אידן.

די קראקאווער קהלה אין נעץ פון טויט

דינסטיק בייטאג, כ"ג אלול תרצ"ט, איז די שטאט איינגע־נומען געווארן דורכן מיליטער אן קאמף. דאס פוילישע מיליטער איז אנטלאפן פון שטאט נאך איידער די נאצישע הארדעס האבן צייט געהאט אריינצוקומען אין איר. צוזאמען מיטן פוילישן מיליטער זיינען אנטלאפן געווארן ניט ווייניק אידן, אבער זיי איז אויסגעקומען ניט ווייט צו לויפן. די שטאט, מיט אירע אונטערנעמונגען און פאלאצן, איר אדמי־ניסטראטיווער נעץ און געשעפטן — איז אריינגעפאלן אין די הענט פון די דייטשן כמעט אינגאנצן ניט גערירט. נאר געציילטע באמבעס זיינען געפאלן אינערהאלב דער שטאט.

גלייך ביים אריינקומען אין שטאט האבן די וואנדאלן אנגעהויבן פאגראמירן די אידן. דייטשע סאלדאטן האבן שפאצירט איבער די גאסן און אויפן וועג געפייניקט און גע־שלאגן אידן, געשארן בערד און פיאות, אראפגעריסן זייגערס און אנדערע צירונג, געראבעוועט סחורות פון אידישע גע־שעפטן א.א.וו. קליינע גרופעס האבן זיך אריינגעריסן אין די אידישע גאסן, געכאפט אלט און יונג, פרויען און קראנקע און זיי געשלעפט רייניקן מאשינען אדער וואשן פאדלאגעס, ארבייטן אלס טרעגער ביים איבערפירן מעבל אין די בנינים וואו די נאציס האבן איינגעארדענט זייערע ביוראען.

צענדליקער פון די געכאפטע אידן זיינען שוין מער ניט צוריקגעקומען. מען האט זיי באשולדיקט אז זיי האבן געשאסן אויף דייטשן. כדי צו פארלייכטערן דעם באוואפנטן רויב און אראגאניזירטן פאגראם אויף אידישע געשעפטן, איז צוויי טעג נאכן איינגעמען דער שטאט, ארויסגעגעבן

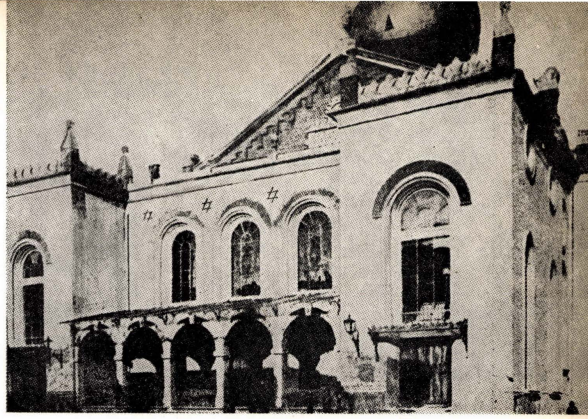

חוי יהודי בפולין. בתמונה: בית כנסת בטרנוב.
דאס אידישע לעבן אין פוילין. אויפן בילד: א שוחל אין טרנוב.

תרועות־גיל של הפולנים. יהודי המקום נשדדו, ומהם היו כאלה שאף אולצו לשלם קנס כספי כבד. יהודי וואדוביצה הפכו לעדת עובדי־כפיה. פסקי־דין מוות הוצאו נגד יהודים אשר נמצאו „אשמים" בעריכת תפלות או לימוד תורה. חוקים מיוחדים נחקקו נגד שמירת מצוות, נגד אי־גזיזת הזקן והפיאות או חבישת פיאה נכרית על־ידי נשים.

(קהלת וואדוביצה חוסלה סופית ביום ט' באב, יום החורבן, שנת תש"ג, עת הובלו יהודי המקום, אנשים, נשים וטף, למחנה ההשמדה באושוויץ).

ווילפולי, קהלה בת 300 משפחות שפעלה למעלה ממאתיים שנה. עם הכיבוש ערכו הגרמנים טבח אכזרי ביהודי העיר שנשארו במקום. אחרי הפרעות הראשונות שהיו מלוות במעשי שוד אכזריים, חלה ארגעה במצב. יהודי העיר הפכו להיות עבדי־כפיה, מרוששים ועשוקים מכל, רעבים ללחם ולמזון.

(קהלת ווילפולי חוסלה ביום ה' בתמוז תש"ב, יום בו נערכה האקציה האחרונה ביהודי המקום ואחרוני יהודי העיר הובלו לטבח).

זשמיגרוד, קהלה בת 1800 יהודים במחוז קראקה, שפעלה כקהלה עצמאית כבר בימי ועד ארבע הארצות. תושביה היו ברובם יהודים חרדים, סוחרים ורוכלים שפיתחו חיי רוח ודת מסועפים. עם כיבוש העיר בידי הנאצים, הקיץ הקץ על חיי הקהלה, הציבור והכלכלה במקום. למרות תנאי־העוני והאימים, המשיכו יהודי זשמיגרוד לטוות את חוט המורשת היהודית במסירות־נפש ותוך הקרבה.

(קהלת זשמיגרוד חוסלה סופית בקיץ תש"ב, עת הובלו בניה לטבח).

ז'פיניק, ישוב יהודי קטן במחוז צאנז שפעל מאות בשנים, תושביו היו רוכלים וסוחרים זעירים שהתפרנסו בקושי עד לפרוץ השואה. עם כיבוש המקום על־ידי הגרמנים, החלו רדיפות אכזריות נגד יהודי הישוב. רבים ברחו לאיזורים המזרחיים ולקהלות הגדולות ואלה שנשארו במקום ידעו סבל רב.

(קהלת ז'פיניק חוסלה בקיץ תש"א, עת הוצאו בניה לטבח בסביבה).

זאגוז'אן, ישוב יהודי בן 200 נפשות במחוז קראקא, מאוכלס בעיקר רוכלים שהתפרנסו בקושי וניהלו אורח־חיים יהודי חרדי־מסורתי. עם כיבוש המקום על־ידי הגרמנים, אולצו יהודי המקום לעזוב את בתיהם ולהשאיר את רכושם המעט במקום לבז. בעירום ובחוסר־כל עזבו יהודי המקום את בתיהם, אחרי שהישוב התקיים במשך מאות בשנים.

זבירזשוב, ישוב יהודי קטן בסביבת קראקה שמנה עד 40 משפחות. עם כיבוש המקום על ידי הגרמנים החלו פרעות מאורגנות נגד יהודי זבירזשוב המעטים, מספר יהודים שנתפסו על ידי חיילים נאציים ובהם פליטים מקהלות אחרות נורו ונקברו בבור. לפנות ערב התפשטו החיילים הגרמנים על פני בתי היהודים, שדדו כל דבר ערך ופצעו יהודים רבים. מרבית יהודי המקום ברחו כל עוד נפשם בם, יתרם נשארו במקום זמן מה, סבלו יום יום מתעלולי הקלגסים הנאציים וכעבור חדשים מספר גורשו באכזריות.

זקופאנה, היפה בערי הקיט הפולניים שהוקמה על רכסי הרי הקרפטים המערביים, שהפכה בשנים האחרונות לפני השואה למרכז לנופש ולהבראה. עם התפתחות העיר התבססה בזקופאנה קהלה מסודרת שמנתה בפרוץ השואה כאלף נפש. הקהלה הצעירה פיתחה פעילות ענפה בכל שטחי החיים ובעיקר בתחום הדתי והסוציאלי. רב היה חלקם של יהודי העיר בפיתוח המקום והסביבה.

עם כיבוש האיזור על ידי הגרמנים ברחו חלק מיהודי זקופאנה למחוזות המזרחיים של פולין. אלה שנשארו שועבדו על ידי הכובשים האכזריים ללא רחם אחרי שעונו ורצחו עשרות מיהודי המקום. חיילים גרמניים רבים הגיעו לזקופאנה כבר בימים הראשונים לכיבוש לנופש ולבילויים והם התעללו ללא הרף ביהודים האומללים. לא עברו ימים רבים והרוצחים הנאציים החליטו לחסל את הקהלה היהודית במקום. כל יהודי העיר הוצאו מבתיהם, נטבחו ללא רחם עד אחד וגופותיהם הושלכו לבורות במורדות שהקיפו את זקופאנה.

זילונקי, ישוב יהודי קטן בסביבת קראקה שמנה כמה עשרות משפחות. מאוכלס בעיקר רוכלים שעמלו קשות לפרנסתם המצומצמת ובעלי מלאכה, רובם ככולם חסידים ושומרי מסורת יהודית צרופה. מיד עם כיבוש המקום על ידי הגרמנים הוצאו כל היהודים מבתיהם, עונו קשות ללא רחם ומהם נהרגו בטענה כי התנגדו לכובשים. כעבור זמן מה גורשו שאירית יהודי המקום כשכותנתם לעורם.

טרנוב, הקהלה השניה בגדלה במחוז קראקה, עתיקת יומין ובעלת עבר מפואר. כבר במאה הט"ז פעלה בטרנוב קהלה פעילה ומכובדת. בשנת 1631 מנתה קהלת טרנוב 1455 נפשות, בשנת 1765 — 2325 נפשות. הישוב היהודי במקום התפתח בהתמדה ובפרוץ השואה מנתה קהלת טרנוב 23 אלף נפשות ויותר ונחשבה לאחת הקהלות הגדולות והמבוססות בפולין.

רבות תרמו יהודי טרנוב לפיתוחה של העיר וסביבתה והפיכתה למרכז מסחרי ותעשיתי משגשג. טרנוב הפכה למרכז של תורה וחסידות ובה ישיבות ומוסדות חנוך תורניים, בתי כנסת ובתי תפלה של חסידים ומספר

געווארן א ספּעציעלער באפעל, לויט וועלכן אלע אידישע געשעפטן זיינען פארפליכטעט געווארן ארויסצוהענגען א מגן־דוד, דער באפעל האט אויך ארומגענומען אלע אידישע אונטערנעמונגען, ווארשטאטן א·א· אין איינקלאנג מיט אנדערע באפעלן זיינען פארמאכט געווארן אלע שולן און בתי מדרשים פון קראקע· די אידישע שחיטה איז פאר־באטן געווארן· די אידן האבן געמוזט אפּשערן די בארד און פיאות· און אין א שפּעטערדיקן באפעל — האבן אלע אידן געמוזט עפענען די געשעפטן ראש השנה און יום־כפור און יעדער איד האט געמוזט קומען צו דער ארבעט אין די טעג·

די דייטשן האבן נאמינירט א צייטווייליקן יודנראט· אין א פאר טעג ארום האבן דייטשע אפיצערן באזוכט די ביוראען פון דער אידישער קהלה און די ערשטע באגעגענונג מיט די עלטסטע פון יודנראט, איז באצייכנט געווארן דורך א קלינ־גענדיקן פאטש דעם ד״ר וילהעלם גולדבלאט, וועלכער איז נאמינירט געווארן אלס וויצע פארזיצער פון יודנראט· דער ס·ס· אפיצער זיבערט האט געגעבן צו פארשטיין די אידן אז די נאציס זיינען געקומען קיין קראקע ווי זיגער און ניט כדי צו העלפן די אידן, וועלכע געפינען זיך יעצט אונטער דער אלייניקער הערשאפט פון דער ס·ד· און זיי טארן ניט אפילו זיך באקלאגן פאר א אנדערער קערפערשאפט· די ס·ד· האט באלד געעפנט א ספּעציעלע ביורא פאר אידישע אנגעלעגענהייטן, און די טרויעריק בארימטע אפּטיילונג פון ס·ס· האט גלייך גענומען ארויסווייזן איר שטארקער האנט אויף די קראקאווער אידן·

ארום דער גאנצער שטאט האבן די פּאליאקן אויסגע־גראבן אקאפעס געגן לופט־אנגריפן· יעצט האבן די דייטשן ארויסגעגעבן א ספּעציעלן באפעל אז די אידן דארפן פאר־שיטן אלע אקאפעס אין פארלויף פון 48 שעה אין ערב יום־כפור און יום־כפור· א אנדער באפעל האט געהייסן אלע אידן אפּגעבן אלע אלטע און טייערע תשמישי קדושה די נאציס· די קראקאווער אידן האבן באקומען א באפעל אן שום טענות און מענות צוצושטעלן גלייך דער דייטשער מאכט, שרייב מאשינען, מעבל, פארהאנגען א· א· די דייטשן זיינען געקומען טאג טעגליך אין ביורא פון דער אידישער קהלה און געפאדערט פארשיידענע זאכן· דער יודענראט האט בלית ברירה געמוזט קויפן די געפאדערטע זאכן אדער נעמען מיט גוואלד פון אידישע הייזער·

האנס פראנק, דער דייטשער גאווערנער פון פּוילן, האט זיך באזעצט אין קראקע, וואס איז פארוואנדלט געווארן אין דער מעטראפאליע פון די איינגענומענע פּוילישע געגנטן· אין זיין ערשטן אויפרוף, וועמענס ציל איז געווען צו בארו־איקן די פּאליאקן האט ער ערקלערט: „פאר די אידישע אויסנוצער וועט ניט זיין קיין ארט אין דעם שטח וואס געפינט זיך אונטער דייטשער הערשאפט״· איינער פון זיינע באפעלן האט גענויט די אידן צו ארבעטן צוואנגס־ארבייטן אומבאגרענעצט·

ביי דער אלגעמיינער רעגיסטראציע וואס איז דורכגעפירט געווארן לויטן באפעל פון די נאציס, זיינען רעגעסטרירט געווארן 68,482 אידן· זיי האבן געמוזט אנטאן א בלוי־



הוי יהודי בפולין· בתמונה: בית הכנסת העתיק ברופין· דאס אידישע לעבן אין פוילין· אויפן בילד: די אלטע שוהל אין רופין·

ווייסן פאס מיט א מגן־דוד· אידן האבן ניט געטארט האבן ביי זיך מער ווי 2,000 זלאטעס· טאג טעגליך האט די קהלה געמוזט צושטעלן צוואנגס ארבייטער, אויסער די וואס מען האט געכאפּט אין די גאסן· גענויע הויז־זוכונגען זיינען דורכ־געפירט געווארן אין די אידישע קווארטאלן, אידן זיינען אויסגעטאן געווארן נאקעט און מען האט ביי זיי צוגערויבט אלץ וואס זיי האבן געהאט· פאר דעם קלענסטן ווידער־שטאנד — איז מען דערשאסן געווארן אויפן ארט·

די נאציס האבן ספּעציעל געפּייניקט רבנים· דעם אנגע־שטעלטען פון דער קהלה, מאיר רעדליך, האבן די דייטשן געכאפּט, געבראכט אים אין דער שול פון ר׳ אייזיק ר׳ יעקעלעס, און געהייסן אונטערצינדן דער אלטער שול· ער האט אפּגעזאגט און מען האט אים גלייך דערשאסן· אלע שולעס און ישיבות זיינען לויט א ספּעציעלן באפעל פאר־מאכט געווארן· און אידישע קינדער האבן געלערנט תורה באהאלטענערהייט און אין מורא׳דיקע באדינגונגען·

אין א סאך שטאטישע קווארטאלן האט מען די אידן ארויסגעווארפן פון זייערע וואינונגען, ניט ערלויבענדיק זיי מיטנעמען גארניט· די אידן האבן ניט געטארט זיך באווייזן אויף עפענטליכע פּלעצער ווי אויך ניט אויף די מערק· אויף אלע אידישע אונטערנעמונגען און אומבאוועגליכע גיטער זיינען נאמינירט געווארן דייטשע קאמיסארן·

די „ראציעס״ און צוואנגס־ארבייטן זיינען שטענדיק גע־ווען באגלייט מיט עינויים, און גרויזאמע קלעפּ· א סאך זיינען שוין ניט צוריקגעקומען נאך דער „ארבעט״· א אלגע־מיינע קאנטריבוציע אין דער הויך פון 400 טויזנט זלאטעס איז ארויפגעלייגט געווארן אויף דער קהלה· אנהויב דעצעמ־בער האבן די געסטאפּא לייט ארומגערינגלט דעם אידישן קווארטאל, דורכגענישטערט אלע אידישע הייזער, הרגע־נענדיק און פּייניקענדיק וועמען עס האט זיך געמאכט און האבן קאנפיסקירט אלע ווערט זאכן וועלכע זיי האבן גע־פונען· ביי די זוכונגען זיינען געהרגעט געווארן 80 אידן·

אין דער זעלבער צייט האבן זיך געזען אין שטאט גרופּעס אידישע געפאנגענע געפירט פון דייטשע סאלדאטן· זיי האבן



הוי יהודי בפולין, בתמונה: בית הכנסת העתיק בזבלטוב
דאס אידישע לעבן אין פולין. אויפן בילד: די אלטע שוהל אין זבלטוב.

אדמו"רים הקימו בעיר את חצרותיהם. יהודי טרנוב היו פעילים בכל שטחי החיים הציבוריים והתרבותיים, סניפים מאורגנים של כל המפלגות היהודיות פעלו בעיר.

עם כיבוש המקום על ידי הגרמנים החל חורבן קהלת טרנוב בהדרגה מתמדת. בימים הראשונים לכיבוש לא סבלו יהודי העיר באורח מיוחד, בהשוואה לסבל שהיה מנת חלקן של קהלות אחרות באיזור זה בימים הללו. אולם במהירות ובעקביות הורע מצבם של יהודי העיר, אנשים עד גיל 50 נצטוו לגזוז זקניהם, נאסר עליהם להחזיק יותר מאלפיים זהובים, נאסר להם להופיע ברחובות אחרי 8 בערב ולקנות מה בשוק לפני שעה 10 לפני הצהרים. נאסר עליהם לצאת את העיר בלי רשיון, להופיע במקומות ציבוריים, לנהל מפעלים וכדומה.

11 בתי כנסת אשר בטרנוב הועלו באש והרוצחים לא הרשו לכבות את הדליקה או להציל ספרי תורה מבתי כנסת הבוערים. נאסר על היהודים להתפלל במנין, להחזיק מוסדות חנוך או כל מוסדות שהם. חיילים נאציים החלו במעשי שוד בלתי מאורגנים, פרצו לבתי יהודים ושדדו כל דבר בעל ערך, חטפו יהודים ברחובות, היכו אותם באכזריות. אחד העסקנים היהודים במקום אולץ לעבור ברחובות העיר, כשידיו מורמות למעלה, הכוהו מכות רצח ואילצו אותו לצעוק „רק היהודים אשמים במלחמה". קנסות כבדים הוטלו על יהודי טרנוב ועל מועצת היהודים שפעלה בפיקוח הגרמנים הוטל לאסוף את הכסף הרב.

חל קלקול במערכת הביוב העירונית, מיד אסרו הנאצים עשרות יהודים וכן כמה פולנים והאשימו אותם בביצוע מעשה חבלה מתוכנן, אחרי עינויים קשים שנמשכו חדשים מספר בבית סוהר מקומי, הובלו האסירים, למקום השמדה ממנו לא שבו. בני משפחותיהם קבלו הודעות שתמורת 10 זהובים יקבלו קופסת האפר של בן משפחתם.

למרות השוד הגדול והעינויים האכזריים קלטו יהודי טרנוב אלפי פליטים שזרמו לשם מהסביבה הקרובה והרחוקה וכן רבים שהגרמנים העבירו לטרנוב. הרעב והמחסור גברו מיום ליום ויהודי העיר עשו הכל לעזרת אחיהם מחוסרי לחם. (קהלת טרנוב חוסלה סופית בחודש אלול תש"ג, עת נורו היהודים האחרונים אחרי טבח איום שערכו הרוצחים הנאציים ביהודי גיטו טרנוב).

טשיבין, מרכז תעשיתי במחוז קראקה שם פעלה קהלה בת 600 משפחות. מרכז למסחר, לתורה ולחסידות הצרופה. מיד עם הופעת הגרמנים במקום ניתכו יסורי איוב על הקהלה הקטנה, אשר רבים מתושביה ברחו עוד לפני כיבוש העיר. מצבם של יהודי טשיבין הלך והחמיר עם הקמת מחנות עבודה ליהודים במפעלי התעשיה אשר בעיר ובסביבתה הקרובה. הקהלה חוסלה עד מהרה אבל עובדי כפיה יהודים המשיכו לעמל בזיעת אפם תחת משטר אימים במקום עד להתמוטטותה הסופית של מלכות הרשע הנאצית.

טשכויב, עיירה קטנה בת 400 נפשות במחוז קראקה, מאוכלסת בעיקר יהודים חרדים, חסידים נלהבים שהתפרנסו בקושי מרוכלות, מסחר זעיר ומלאכה. הכובשים הגרמניים התאכזרו במיוחד מיום הופעתם בבני הקהלה החרדים. כבר ביום הראשון לכיבוש שרפו את בית המדרש המקומי, ערכו מחזות מקפיאות דם של גזיזת זקן ופיאות ומעשי התעללות אכזריים, מספר יהודים מצאו את מותם כתוצאה מעינויים קשים. הרכוש היהודי הדל נשדד ושורה ארוכה של גזירות ניתכו על יהודי טשכויב. (קהלת טשכויב חוסלה סופית בקיץ תש"ב עת הובלו יהודי העיירה ליער סמוך ושם נורו עד אחד).

יאבוזשנה, קהלה חשובה במחוז קראקה שמנתה 2400 נפשות בפרוץ השואה. רק חלק מיהודי העיר הצליחו לברוח למחוזות המזרחיים של פולין לפני כיבוש המקום על ידי הגרמנים, יתרם הוכנסו על ידי הגרמנים לחיי שיעבוד קשים כבר מהיום הראשון להופעתם. (קהלת יאבוזשנה חוסלה סופית בקיץ תש"ב עת נטבחו מרבית בניה בגיא ההריגה אשר בסביבתה, מעטים נשלחו למחנות עבודה והשמדה ומהם רק בודדים נשארו בחיים).

יאסלו, קהלה בת 3400 נפשות במחוז קראקה, שפעלה מאות בשנים וידעה חיים דתיים וכלכליים תוססים ופעילים. בימים הראשונים לכיבוש הגרמני לא סבלו יהודי יאסלו בצורה מיוחדת, אם כי כל מוסדות הקהלה נסגרו או הוחרמו וגזירות רבות העיקו על יהודי המקום. קהלת יאסלו אף קלטה פליטים רבים ממחוזות המערביים של פולין ומהאיזורים שסופחו רשמית לרייך הגרמני השלישי. יהודי העיר הצטיינו במיוחד במתן עזרה וסעד לפליטים מחוסרי כל, הקימו מטבחים ציבוריים ודאגו לשיכונם. עד מהרה הורע מצבם ונגישות אכזריות הפכו את חיי היהודים במקום לגיהינום. (קהלת יאסלו חוסלה סופית בחדשי חשון—כסלו תש"ג עת הוצאו כל תושבי הגיטו היהודי מבתיהם והובלו לטבח אימים).

יורדנוב, קהלה בת 300 משפחות בהרי הקרפטים המערביים מאוכלסת בעיקר יהודים חרדים, שומרי מסורת צרופה. עם הופעתם של הגרמנים במקום נאסרו עשרות יהודים ועונו ללא רחם, בחלקם שוב לא חזרו לבתיהם. בית המדרש המקומי הוצת על ידי הגרמנים על ספרי תורה שבו כשחיילים נאציים מנעו את כיבוי הדליקה וירו ביהודים שרצו להציל ספרי תורה. רבים מתושבי המקום שלא מלאו

אויסגעזען שרעקליך. קיינער וויס ניט עד היום וואו מען האט זיי געפירט.

אזוי איז קראקא אריינגענגען אין דער גרויזאמער תקופה. די לאגע פון די אידן איז געווארן ערגער פון טאג צו טאג.

דער געשיכטע פון קראקע און די גרויל־טעג וואס זי האט דורכגעמאכט — וועלן מיר ווידמען א ספעציעלן קאפיטל אין דער יסורים־מגילה פון פוילישן אידענטום.

דער חורבן פון די אידישע קהלות אין קראקאווער קרייז

אויב די „מאמע קהלה" קראקע, איז אריין אין דער שרעקנס־עפאכע מיט גאמאסטענע טריט, און יעדער גזירה געגן איר איז געווען אויסגערעכנט און אויסגעשטעלט פון פאראויס, ביז איר ענטגילטיקן אונטערגאנג אין יאר תש"ד — איז דער חורבן פון די קלענערע קהלות אין קראקאווער קרייז, גע־קומען פיל גיכער און צייטנווייז אויך מיט מער בארבארישן.

אויף די קלענערע קהלות דרום זייט פון קראקע האבן זיך די שווערע גזירות א שאט געטאן שוין אין אנהויב פון דער נאצישער הערשאפט און טויזנטער אידן זיינען ארויס־געטריבן געווארן פון זייערע היימען בארוועס און נאקעט. אין דער זעלבער צייט, זיינען צענדליקער טויזנטער אידן געלאפן פון אנדערע אקופירטע געגנטן פון פוילן — אין קרא־קאווער געגנט. צוריק אהיים האבן זיי שוין ניט געקענט גיין און האבן געמוזט ווי עס איז זיך איינארדענען אין פארשיידענע אידישע ישובים אינ׳ם געגנט און איבערטראגן בשותפות די יסורים.

עס איז היינט אוממעגליך פעסטצושטעלן וויפיל געהרג־טע אידן זיינען געווען אין קראקאווער קרייז אין דער ערש־טער צייט פון דער נאצישער הערשאפט. אבער עס איז קיין ספק ניט אז זייער צאל איז דערגאנגען אין א סאך טויזנטער. א סאך פון זיי זיינען געהרגעט געווארן אין די קאמפן צווישן פוילישן און דייטשן מיליטער, א סאך זיינען געהרגעט ג־ווארן פון די באמבארדירונגען, אבער מערסטנטייל זיינען אומגעקומען פון דייטשע הענט שוין אין די ערשטע טעג פון דער נאצי־הערשאפט.

די אידישע קהלות אין קראקאווער קרייז זיינען געווען בעסער סיטואירט פון די קהלות אין אנדערע געגנטן. וויל דארט זיינען געווען זאלצ און נאפט גרובן ווי אויך ריזיקע ראפינעריעס. דארט איז אויך געווען א גוט ענטוויקלטע אינדוסטריע.

די אידישע באפעלקערונג אין קראקאווער קרייז האט געציילט אין יאר תרצ"ט — 191,000 נפשות. און זיינען געווען 7,5% פון דער אלגעמיינער באפעלקערונג פונ"ם קרייז. פארהעלטניסמעסיק איז עס געווען א קלייניער פראצענט אין פארגלייך מיטן פראצענטזאץ פון אידן אין גאנץ פוילן, וועלכע איז דערגאנגען ביים אויסברוך פון דער מלחמה ביז 8, 9 פראצענט. דאנעבן איז דער פראצענטזאץ פון די אידן אין די שטעט פון קראקאווער געגנט געווען גרעסער אויפן דורכ־שניטליכן פראצענטזאץ פון די אידן אין פוילן. נאר 76,4% פון די פוילישע אידן האבן געווא־אינט אין די שטעט, דאנעבן האבן אין קראקאווער ק־רייז געווא־אינט 82,7% אידן אין די שטעט אנטקעגן 17,3% וואס האבן געווא־ינט אין די שטעטלעך און דערפער פון קראקאווער ק־רייז.

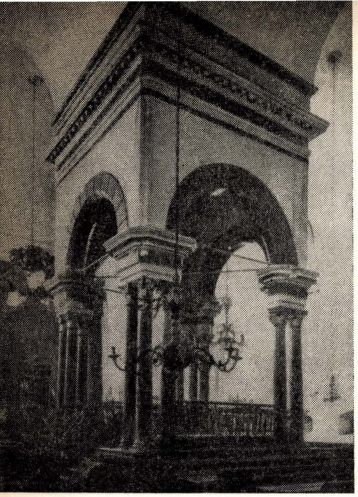

חוי יהודי בפולין. פנים בית הכנסת מצנסטכוב / דאס אידישע לעבן אין פוילין. אויפן בילד: די שוהל אין צנסטכוב.

לאמיר יעצט א בלעטער טאן איבער דער יסורים־געשיכטע פון די אידישע קהלות אין קראקאווער ק־רייז, דערציילן אין קורצן זייער געשיכטע און וואס זיי האבן דורכגעמאכט אונטער דער הערשאפט פון די נאציס ביז זייער חורבן.

אושפיציו (אוישוויץ): א אלטע קהלה וואס האט שוין געפירט א זעלבסשטענדיקע טעטיקייט נאך אין די צייטן פון „ועד ארבע הארצות". ביים אויסברוך פון דער מלחמה האבן דארט געווא־אינט 5700 אידן. די אידן האבן דארט ענטוויקלט האנדלס און אינדוסטריע אונטערנעמונגען. דער גרעסטער טייל איינוואינער האבן געפירט א חסידיש־טרא־דיציאנעל לעבן און די שטעטל איז געווען פול מיט קלויזן און בתי מדרשים.

אושפיצין איז שווער באמבארדירט געווארן דורך די דייטשן און מער פון פערציק אידן זיינען דערביי געהרגעט געווארן. א סאך אידן זיינען אנטלאפן געווארן אין דערביי־איקע דערפער און אנדערע — אין די מזרח געביטן. די וועלכע זיינען צוריקגעקומען נאך די מלחמה — האבן געפונען אלץ חרוב און וויסט.

אין די ערשטע דריי וואכן פון דער נאצי־הערשאפט איז געווען פארהעלטנימעסיק רואיק אין אושפיצין. א געוויסער איד שענקער, וועלכער האט גאראטעוועט צוויי דייטשע פליער פון א פאלענדיקן אראפלאן און האט זיי אויסבא־האלטן ביי זיך, איז נאמינירט געארן אלס יודן עלטסטער. אבער גלייך נאך סוכות ת"ש האבן די נאציס אנגעהויבן ארויסווייזן זייער אמת'ן פרצוף. די גרויסע שול איז אונטער־געצונדן געווארן און זיי האבן ניט געלאזט פארלעשן די שריפה. מען האט די אידן גענויט צו פארלאזן א גאנצן קווארטאל אין פארלויף פון עטליכע מינוט אויבערלאזענדיק דארט זייער גאנצן האב און גוטס. באלד האבן זיך אנגע־הויבן מאסעהאפטע כאפענישן אויף צוואנגס־ארבעט, בא־גלייט מיט אכזריות/דיקע קלעפ און סאדיסטישע פייניקונ־גען.

די לאגע פון די אידן אין אושפיצין, וואס האט אינצווישן אויפגענומען פליטים און ארויסגעטריבענע אידן פון בילין, קשאנאוו ביאלע און דזיאלאשיץ — איז געווארן ערגער פון טאג צו טאג. די נאציס האבן אנגעהויבן אויפשטעלן דארט



הוי יהודי בפולין. בתמונה: בית הכנסת ברזזין.
דאס אידישע לעבן אין פולין. אויפן בילד: די שוהל אין ראדזין.

אחרי פקודת השלטונות ולא הסירו את זקניהם ופיאותיהם נפצעו באכזריות ויהודי המקום אולצו לשלם קנס גבוה „בגלל התעלמות מהחוק". על נשים נאסר לחבוש פיאות נכריות ושוד מאורגן בוצע בבתי היהודים בדייקנות ובמערך צבאי מלא. יהודים שהסתירו דבר בעל ערך מהשודדים נורו או נפצעו. (קהלת יורדנוב חוסלה סופית בקיץ תש"א עת הוצאו בניה לגיא ההריגה בסביבה ושם נטבחו באכזריות ללא תקדים).

יודלבה, קהלה קטנה בת 50 משפחות בקירוב במחוז קראקה, מאוכלסת בעיקר רוכלים ובעלי מלאכה רובם ככולם חרדים ושומרי מסורת ומהם חסידים נלהבים ובני תורה. מיום הופעת הגרמנים במקום הפכה הקהלה הקטנה למחנה של עובדי כפיה אחרי שנשדד מהם כל רכושם ודמם הופקר לכל עורב. בתנאי רעב ועינויים מחרידים המשיכו יהודי יודלבה את חיי העוני שלהם והפכו במרוצת הזמן לשלדים חיים. (קהלת יודלבה חוסלה סופית ביום כ"ט אב תש"ב, יום בו הוצאו כל יהודי המקום ליער הסמוך ושם נטבחו, זקנים וצעירים, נשים וטף באכזריות ללא דוגמא).

לושא, קהלה קטנה באיזור צאנז, במחוז קראקה בת 40 משפחות חרדיות בעיקר, שהתפרנסו בקושי מחכירת אדמות וממלאכה. עם כיבוש המקום על ידי הגרמנים הוגלו בחלקם ואחרים נלקחו לעבודות כפיה. בקיץ תש"א גורשו אחרוני יהודי העיירה לקהלות הגדולות בסביבה.

ליצקי, קהלה קטנה בסביבת קראקה בת 200 נפשות, מאוכלסת בעיקר רוכלים ובעלי מלאכה, שניהלו אורח חיים חסידי ומסורתי. בחדשים הראשונים לכיבוש הנאצי המשיכו יהודי המקום באורח חייהם המקובל אם כי סבלו רבות מהחוקים הדראסטיים שהופעלו נגדם. כעבור חדשים מספר גורשו יהודי הישוב לפתע מבתיהם כשכתונתם לעורם, מבלי להרשות להם לקחת מאומה.

לימינוב, קהלה עתיקה במחוז קראקה בת 300 משפחות, רובן סוחרים ובעלי מלאכה שניהלו אורח חיים חרדי־חסידי. יהודי העיר שמרו על לבושם המסורתי, בחלקם הגדול מעוטרי זקן ופיאות ושוחרי תורה.

עם הופעתם של הגרמנים במקום ניתכו יסורי איוב על יהודי העיר, החיילים הנאציים ערכו פרעות דמים. מספר יהודים נהרגו על ידי עינויים, אחרים נפצעו. בתי מדרש חוללו ואף הועלו באש ובצורה רצחנית גזזו את זקניהם ופיאותיהם של יהודים קשישים וצעירים. נשים יהודיות נענשו קשות בעד כיסוי ראשן בפאה נכרית או בכל כיסוי אחר.

לא עבר זמן רב ולימינוב הפכה לגיא הריגה, ליהודי המקום ופליטים שנקלעו לשם, בכוח הוצאו בני הקהלה מבתיהם ונאספו לככר השוק, שם ערכו בהם הרוצחים הנאציים טבח איום, שחטו באכזריות זקנים ויירו בנשים כשתינוקיהן על זרועותיהן, כך חוסלה סופית קהלת קודש זו.

מעליץ, קהלה עתיקה במחוז קראקא שפעלה כבר בימי ועד ארבע הארצות, בת 2800 נפשות. עם כיבוש העיר על ידי הגרמנים החלו הקלגסים לחטוף יהודים מכל עבר, דחפו אותם לבית הכנסת ולבית המרחץ הסמוך, סגרו את הבניינים על מסגר ובריח והציתו אותם מבלי להרשות ליהודים האומללים שקולותיהם בקעו רקיעים להציל את נפשם. כך, בשריפת מאה יהודים ויותר פתחו הרוצחים הנאציים את דפי הדמים של שלטון הרשע. לפנות ערב שלחו באש את רחובות המגורים של היהודים וערכו פשיטות, לצרכי שוד בבתי יהודים. אחד השוחטים המקומיים אשר בביתו נמצא חלף נאסר באשמת החזקת נשק, הובילוהו לבית המפקדה הצבאית שם כפותהו בחבלים ושחטו אותו בחלפו.

יחד עם מעשי הרצח וההתעללות ניתך על ראשם של יהודי מעליץ גל של גזירות קשות ואכזריות. נאסר עליהם להתפלל, לסחור, להחזיק כספים, להגיש כל תלונה שהיא לשלטונות, לנוע מחוץ לעיר, להשתמש בכל אמצעי תחבורה שהיא, כולל עגלה וכך, בעוני ובמצוק הוכנסו יהודי העיר לחיי שיעבוד אכזריים ששימשו פרוזדור לטבח הגדול אשר חיסל סופית קהלה מפוארת זו.

משאנה־דולנה, קהלה בת 250 משפחות במחוז קראקה מאוכלסת בעיקר יהודים חרדים, מיד עם הופעתם של הגרמנים במקום הפכו חיי יהודי העיירה לגיהנום עלי אדמות. בית המדרש חולל ויהודים שניסו להציל את ספרי תורה מאש ששלחו הגרמנים נהרגו. בצורה בסטיאלית ערכו הקלגסים הנאציים מחזות דמים של גזיזת זקניהם ופיאותיהם של יהודי העיירה. סבל שלא יתואר עבר על יהודי משאנה־דולנה בימי הכיבוש הנאצי ובשלהי אב תש"ב הוציאו הרוצחים את יהודי העיירה מבתיהם וערכו בהם טבח אימים, כך חוסלה סופית קהלה קדושה זו.

מאקוב, קהלה קטנה בת 200 משפחות במחוז קראקה, בסביבת ראבקה שעל הרי הקרפטים המערביים. תושביה בחלקם הגדול חרדים שניהלו אורח חיים חסידי מובהק והתפרנסו ברווחה ממסחר ומלאכה. הופעת הגרמנים במקום בישרה את חורבנה של קהלה קדושה זו. כבר בימים הראשונים לשלטון הנאצי־גרמני נשפך דם יהודי רב ועינויי תופת נפלו בחלקם של בני הקהלה כשהקלגסים עורכים בהם פרעות דמים.

כעבור זמן חיסלו הגרמנים סופית את קהלה זו, כשערכו טבח אימים בבני המקום ורק מעטים מבני מאקוב ניצלו.

מילובקה, ישוב יהודי קטן במחוז המערבי של קראקה ובו עד 50 משפחות. בחלקם ברחו יהודי מילובקה בטרם

די גרעסטע פאבריק פון טויט אין דער וועלט און זיי האבן גענויט די אידן צו ארבעטן שווער ביים בויען.

ווען דער ריזיקער פארניכטונגס לאגער איז געווען פארטיק, האט מען אלע אידן ארויסגעטריבן פון אושפיצין. מיט זייער ספעציפישער גרויזאמקייט האבן די נאציס פארטריבן די אושפיצינער אידן אין די סאסנאוויצער און בענדינער געטאס און אנדערע זיינען גלייך געשיקט געווארן אין פארניכטונגס־לאגער חלעמנא. ווען די אויוונס פון אוישוויץ האבן אנגעהויבן פארברענען די אידישע קדושים, האט די אידישע קהלה אין אושפיצין אויפגעהערט צו עקזיסטירן, נאך 400 יעריקן בליענדיקן לעבן.

די קהלה פון אושפיצין איז אנטגילטיק ליקווידירט געווארן כ״ח ניסן תש״א. דאן זיינען די לעצטע אידן ארויסגעטריבן געווארן.

אנדריכאוו: א קליינע שטעטל אין וואדאוויצער געגנט, קראקאווער קרייז מיט 300 אידן וועלכע זיינען געווען נאר 3 פראצענט פון דער אלגעמיינער באפעלקערונג, וועלכע איז באשטאנען פון פאליאקן און אנטיסעמיטיש געשטימטע דייטשן. נאך איידער די דייטשן זיינען געקומען, איז דער רוב אידן אנטלאפן געווארן. די ביסל איבערגעבליבענע זיינען גרויזאם פארטריבן געווארן און זייער גאנצער פארמעגן איז צורויבט געווארן.

אזוי איז די קליינע קהלה ליקווידירט געווארן גלייך מיטן אנקומען פון די דייטשן.

אולנאוו: דארט האבן געוואינט 200 אידן. דאס איז געווען א אלטע קהלה, וואס האט געפירט א זעלבסטשטענדיקע טעטיקייט נאך אין דער תקופה פון „ועד ארבע הארצות״. ס׳רוב איינוואינער זיינען געווען גרויסע חסידישע אידן, וואס האבן געפירט א עכט חסידיש־טראדיציאנעלען תורה לעבן. ביים אריינקומען האבן די דייטשן גלייך אנגעהויבן הרגענען און רויבן די אידן מיט די גרויזאמסטע מיטלען. און אין פארלויף פון איין טאג זיינען די אידן פארוואנדלט געווארן אין א מאסע צובראכענע, פארקנעכטעטע שקעלעטן, אויסגעליפערט דעם גרויליקן סאדיזם פון די נאציס. אין א גאר קורצער צייט זיינען אלע אידן אנטלאפן און אזוי איז ליקווידירט געווארן דער אידישער ישוב אין אולאנאוו.

ביאלע: א שטעטל אין קראקאווער קרייז אויפן גרעניץ פון שלעזיען מיט 1500 אידן. א קליין טייכל האט אפגעטיילט איר פון ביליץ, די בארימטע אינדוסטריע שטאט אין קאטאוויצער קרייז. דאס שטעטל האט זיך אין די לעצטע יארן פאר דער מלחמה ענטוויקלט א דאנק דער שכנות׳־דיקער אינדוסטריע שטאט און עטליכע אונטערנעמונגען זיינען געגרינדעט געווארן אין ביאלע גופא.

די ביאלער אידן זיינען געווען טיף רעליגיעז און האבן געהיט אויפן טראדיציאנעלען לבוש. זיי האבן זיך געהאלטן ביי דער טראדיציע ביזן לעצטן טאג מיט אמת׳ער מסירת נפש. מיטן דערשיינען פון די דייטשן האבן ס׳רוב אידן אנטלאפן געווארן און דאס ביסל איבערגעבליבענע האבן געפילט אויף זיך די גרויל־טאטן פון דער ארטיקער באפעלקערונג און די דייטשע וואנדאלן צוזאמען. די שולן זיינען גרויזאם געשענדעט געווארן, אידישער פארמעגן איז צורויבט געווארן. די ארטיקע דייטשן און פאליאקן האבן געפירט די דייטשע סאלדאטן אין אלע הייזער פון די רייכערע אידן. ביטערער איז געווען דער גורל פון די פרומע אידן מיט בארד און פיאות. אין א קורצער צייט ארום האט דאס ביסל אידן וואס איז נאך געבליבן אויך געמוזט פארלאזן דער שטאט ניט טארענדיק מיטנעמען מיט זיך גארניט, לויט א ספעציעלן באפעל וואס איז ארויסגעגעבן געווארן דורך דער דייטשער מאכט וועגן אויסוואנדערונג פון די אידן פון קהלות אין דרום זייט פון קראקאווער קרייז.



הוי יהודי בפולין. בתמונה: פנים בית כנסת הרמ״א בקראקא. / דאס אידישע לעבן אין פוילן. אויפן בילד: די רמ״א שוהל אין קראקא.

בזשעסקא: א קליינע שטעטל אין קראקאווער קרייז מיט 600 אידן. בלוטיקע סצענעס האבן זיך אפגעשפילט אין שטעטל גלייך מיטן דערשיינען פון די נאציס. שוין אין ערשטן טאג האבן די דייטשן אויסגעשאסן ביי 30 אידן. נאך א געוויסער תקופה פון מארד און רויב, פון יסורים און שענדונג פון אלע אידישע הייליגטימער אין דער ערשטער צייט, האט זיך די לאגע א ביסל בארואיקט. אבער אפילו אין די „רואיקע״ צייטן איז ניט דורך קיין טאג אן פייניקונגען.

די בזשעסקער קהלה איז ענטגילטיק ליקווידירט געווארן דעם צווייטן טאג ראש השנה תש״ג. אלע אידן זיינען אין דעם טאג אוועקגעפירט געווארן אין פארניכטונגס־לאגער בעלזיעץ.

בלאזאוו: א אלטע שטעטל מיט 1000 אידן, וואס האט אין משך פון הונדערטער יארן געפירט א זעלבסטשטענדיקע טעטיקייט. די איינוואינער זיינען כמעט אלע געווען חסידישע אידן שטרענג רעליגיעזע. ביים אריינקומען האבן די דייטשן גלייך אנגעהויבן מיט רויב און פאגראם וואס זיינען געווען באגלייט דורך שרעקליכע גזירות. שוין אין די ערשטע טעג, האבן די דייטשן פארפייניקט צום טויט 22 אידן, נאכדעם ווי מען האט זיי געפייניקט אויף א גרויזאמסטן אופן א לאנגע צייט.

באיטש: א שטעטל מיט 800 אידן אין צאנזער געגנט, קראקאווער קרייז, וואס האט געפירט א זעלבסטשטענדיקע טעטיקייט נאך אין די צייטן פון „ועד ארבע הארצות״. דא האבן געוואינט בעיקר רעליגיעזע אידן, שארפע חסידים און בני תורה. דאס שטעטל איז איינגענומען געווארן גלייך אין דער ערשטער וואך פון דער מלחמה. א סאך באיטשער אידן זיינען אנטלאפן פון די מערדער און די איבערגעבליבענע האבן געהאט אויסצושטיין שרעקליכע יסורים פון ערשטן ביזן לעצטן טאג.

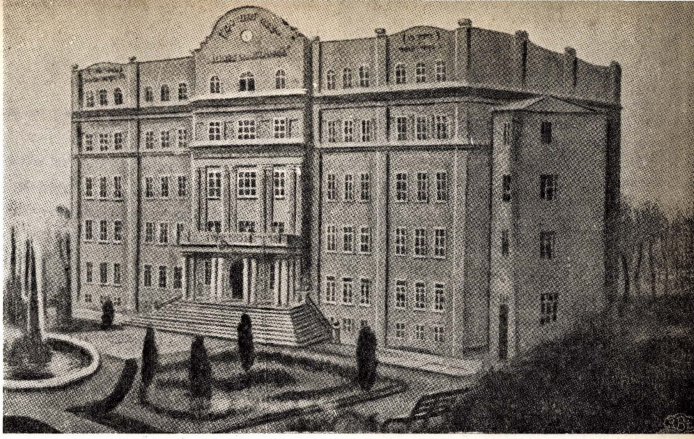

הוי יהודי בפולין. בתמונה: ישיבת חכמי לובלין
דאס אידישע לעבן אין פוילן. אויפן בילד: די ישיבת חכמי לובלין.

הופיעו הגרמנים במקום, אלה שנשארו גורשו באכזריות מבתיהם מבלי שהותר להם לקחת דבר מה מרכושם.

נוביטרג, קהלה מסודרת ופעילה במחוז קראקה בת 600 משפחות, שסבלו קשות מתושבי המקום הפולנים והגרמנים שהצטיינו באנטישמיותם ובשנאה ליהודים. בתרועות גיל קדמו תושבי המקום את הכובשים הגרמניים ומיד עם הופעתם הם הודרכו לשוד ולפרעות ביהודי המקום, שסבלו יותר מיהודי הקהלות השכנות. בצורה בסטיאלית ואכזרית ביותר עונו יהודים על ידי הגרמנים המקומיים שעלו בצמאונם לדם על החיילים הגרמניים. תוך ימים ספורים נשדדו יהודי נוביטרג ורבים מהם נהרגו ונפצעו. חלק מיהודי המקום ברחו כשכתונתם לעורם לקהלות הקרובות, אחרים נשארו בגיהנום זה עד לחיסולה הסופי של קהלה זו. (גיטו נוביטרג חוסל סופית בראשית שנת תש"ג).

ניפלומיצה, קהלה קטנה בסביבת בוכניה במחוז קראקה שמנתה קרוב למאה משפחות, שניהלו אורח חיים חרדי־מסורתי. עם הופעת הגרמנים במקום אסרו את מרבית יהודי המקום יחד עם מספר רב של פליטים שנקלעו לניפלומיצה. היהודים האומללים הוכו מכות רצח, נפצעו קשות בעת גזיזת זקניהם ופיאותיהם. הקלגסים הנאצים התעללו בזקן ובנער, ואחרי סבל בל יתואר העלו הכובשים באש את בתי היהודים וחללו את בית הכנסת המקומי.

(בתנאי עוני וסבל קשים המשיכו יהודי ניפלומיצה הנותרים את חיי היגון עד אשר ערכו בהם הנאצים טבח אימים בקיץ תש"ב, כך חסלו קהלה זו).

סוכה, קהלה בת 500 משפחות במחוז קראקה שפעלה מאות בשנים וידעה מסורת רבת תהלה. בני המקום התפרנסו ברווחה ממסחר ומלאכה, ניהלו אורח חיים חרדי־מסורתי מובהק ופיתחו פעילות ענפה בכל שטחי החיים.

עם כיבוש סוכה על ידי הגרמנים חוסלו ביום אחד כל מוסדות הקהלה, בית המדרש הוצת כשהגרמנים אסרו על יהודי המקום לכבות את הדליקה, יהודים שניסו להציל את ספרי התורה עונו באכזריות ונהרגו אחרי כן בידי הרוצחים. מחזות מסמרות שער ערכו הקלגסים ביהודי המקום שנסתיימו בטבח יהודים ופציעתם. חוקים דראסטיים העמידו את יהודי העיירה מחוץ לכל חוק. (קהלת סוכה חוסלה סופית בקיץ תש"ב עת הובלו בניה לטבח אימים בסביבה).

סטרוזשה, ישוב יהודי קטן של 30 משפחות ליד תחנת רכבת מסועפת, שפעל כקהלה עצמאית עם שירותים דתיים ומוסדות חנוך. עם הופעתם של הגרמנים במקום ערכו מיד טבח ביהודי הישוב הקטן, הרגו באכזריות זקן ונער, הנשא־רים ברחו כשכתונתם לעורם, כך חוסל סופית ישוב יהודי שפעל למעלה ממאה שנה.

סקאבינה, עיירה בסביבת קראקה ובה כ־100 משפחות. עם כיבוש המקום על ידי הגרמנים הגיע סבל יהודי העיירה לממדים לא נודעים. באכזריות קשוחה ללא דוגמא עונו יהודי המקום יום יום לפי תכנית ערוכה מראש. המפקד הגרמני של סקאבינה, התבלט בנטיותיו הברבריות וצמאונו לדם שלא ידע שבעה. (קהלת סקאבינה חוסלה סופית בקיץ תש"א עת גורשו יהודי המקום לפתע לקהלות הסמוכות).

פיאסקי־וויילקי, ישוב יהודי קטן במחוז קראקה ובו 40 משפחות. מרבית יהודי המקום ברחו לפני הופעתם של הכובשים הנאציים, אלה שנשארו נאסרו על ידי הקלגסים בחלקם שוחררו כשהם פצועים קשה, אחרים לא חזרו כבר מבלי לדעת מה עלה בגורלם. היהודים המעטים שנשארו במקום גורשו כעבור שבועות מספר כשכתונתם לעורם.

צארנה־דונייץ, קהלה בת 300 משפחות מאוכלסת יהודים חרדים, יראים ושלימים אשר עד לפרוץ השואה יצאה לה שם כקהלה קדושה. יהודי העיירה התפרנסו בקושי ממסחר ורוכלות וניהלו אורח חיים מסורתי חסידי מובחק. קול תורה ותפלה בקע תמיד מבתי מדרש במקום וילדי העירה קבלו חנוך תורני טהור.

את זעמם הפראי שפכו הקלגסים הגרמניים מיום הופעתם בחרדי המקום. בתי מדרש נשרפו על ספרי תורה, כל מוסדות הקהלה חוסלו באכזריות ומחזות אימים נערכו נגד יהודים שנחטפו, עונש מות הוטל על נשיאת זקן או פיאות, ועל נשים יהודיות אשר תלכנה בכיסוי ראש. קנס כספי כבד הוטל על יהודי המקום „בגלל עריכת תפילות האסורות לפי החוק". עינויי תופת היו מנות חלקם של יהודי צארנה דונייץ.

למרות משטר הדמים האיום המשיכו יהודי המקום במסורת הקדושה. תוך מסירות נפש החזיקו בתי תפלה והמשיכו לחנך את ילדיהם ברוח התורה. הקלגסים הנאציים שידעו כי יהודי העירה ממשיכים בחשאי למרות הכל באורח חייהם הגבירו את שלטון הטרור, הפילו קרבנות לרוב אבל לא הצליחו לשבור את רוחם של יהודי העירה החרדים. (קהלת צארנה דונייץ חוסלה סופית בחודש תמוז תש"ב עת הובלו כל בניה לגיא הריגה ליד קרוסנו ושם נטבחו עד אחד).

זי איז ענטגילטיק ליקווידירט געווארן וועו מען האט אלע אידן ארויסגעפירט קיין קראסנע און דארט זיינען זיי אלע אומגעקומען אין זומער פון יאר תש"ב.

באבאוו: א שטעטל מיט 1200 אידן ביי צאנז, קראקא־ווער געגנט. זי איז געווען א בארימטער צענטער פון אויס־דערווייטערע חסידות, נאכדעם ווי דארט האבן זיך באזעצט די רביים פון באבאווער דינאסטיע. די באבאווער אידן זיינען ס׳רוב געווען חסידישע אידן מיט בארד און פיאות, וועלכע האבן געפירט א שטרענג רעליגיעזן לעבן. וועו די נאציס האבן אהערשט דאס שטעטל האבן אלע אידן געמוזט אפשערן די בערד און איבערהאקן מיט זייער פארווארצלט־רעליגיעזן לעבן. מיט חיה׳שער רציחה האבן די נאציס באַ־פאלן די אידן, צוגעריבט אלץ וואס זיי האבן געהאט און דאס וואס זיי האבן ניט געקענט נעמען — פארניכטעט. מען האט אידן געכאפט אויף צווענגס ארבייטן, וועלכע זיינען געווען באגלייט מיט גרויזאמע קלעפ און בלוט פארגיסונגען און א סאך אידן זיינען געפאלן אונטער די הענט פון זייערע פיניקער.

עדות דערציילן אז די באבאווער אידן האבן, ניט קוקנ־דיק אויף אלע גזירות, פארטגעזעצט זייער תורה׳דיקן לעבן — ביזן ביטערן סוף.

בארואוא: א קליינע שטעטעלע מיט 200 אידן אין קראקאווער קרייז. מערסטנטייל — פרומע אידן אנגעטאן אין טראדיציאנאלע קליידער. אויך דא האבן די דייטשן גלייך אנגעהויבן פאגראמירן די אידן. דער ארטיקער בית מדרש איז אונטערגעצונדן געווארן און די ספרי תורה — געשענדעט געווארן. אידן וואס האבן געפרווועט ראטעווען א ספר תורה — זיינען אויפן ארט דערשאסן געווארן. מיט א אונערהערטער גרויזאמקייט האבן זיי צונויפגעטריבן די צום טויט דערשראקענע, אומבאהאלפענע אידן, און איינגעארדענט די גרויזאמסטע בלוט־סצענעס, רייסענדיק די בערד און פיאות און פיניקענדיק דערביי אפילו פרויען און קינדער. די פוילישע באפעלקערונג האט אַ טעטיקן אנטייל געגומען אין די פאגראמען געגן די אידן.

באכניע: א בליענדיקע קהלה אין קראקאווער קרייז, וואו עס האבן געלעבט פאר דער מלחמה קרוב צו 4000 אידן. דארט זיינען געווען אידן פון אלע שטרעמונגען, און יעדער שטרעמונג האט געפירט א לעבהאפטיקע טעטיקייט אויף אלע לעבנס־געביטן און האבן געגעבן א איבערוויגענ־דיקע ביישטייערונג צו דעם אלגעמיינעם וואילשטאנד פון דער באפעלקערונג.

עס איז איבעריק צו צוגעבן אז אויך באכניע האט דורכגע־מאכט א תקופה פון די גרויזאמסטע יסורים און פיין ביזן לעצטן טאג.

אנפאנג תש"ד, זיינען די לעצטע באכניער אידן געפירט געווארן צום טויט.

בראנוויצא מאלא: א קליינע קהלה ביי קראקא מיט 300 אידן. האט זייער שווער געליטן אין די ערשטע טעג פון דער נאצי־הערשאפט, סיי פון די נאציס אליין און סיי פון די אורומיקע פאליאקן, וועלכע האבן טיילווייז געקענט די דייטשע שפראך און ביים דערשיינען פון די דייטשן האבן

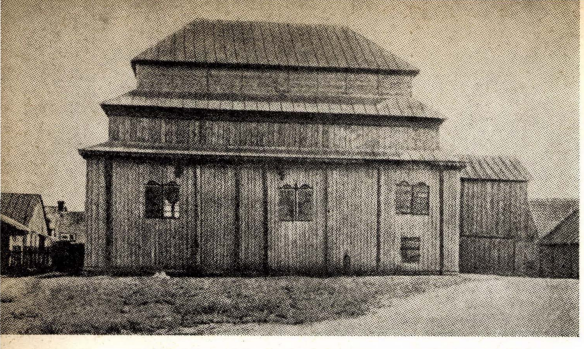

הוי יהודי בפולין. בתמונה: בית כנסת העתיק בזולין / דאס אידישע לעבן אין פוילן. אויפן בילד: די אלטע שוהל אין זולין.

זיי זיך פארגעשטעלט אלס ארטיקע דייטשן וועלכע האבן זיך באמיט איינער איבעריאגן דעם צווייטן מיט זייער „נאציא־נאלער איבערגעבנקייט" צו די דייטשע וואנדאלן.

דער ארטיקער בית מדרש איז געשענדעט געווארן, די שולע — חרוב געמאכט. די אידישע באפעלקערונג האט אלץ מער און מער זיך איינגעשרומפן אונטער דעם מבול פון גזירות און אונטערדריקונגען, ביז מען האט זיי, א מאסע פון סקעלעטן, ארויסגעטריבן פון שטעטל.

בארעק פאלעצקי: א קליינער אידישער ישוב אין קרא־קאווער קרייז, וועלכע האט זייער שווער געליטן פון די נאציס. גזירות און סאדיסטישע שיקאנעס איז געווען דאס טאג־טעגליכע ברויט פון די הפקר־געווארענע אידן.

א פאר וואכן נאכן איינגעמען דאס שטעטל דורך די דייטשן האט מען אלע אידן ארויסגעטריבן פון זייערע היימען, זיי זיינען אוועק אוואו די אויגן האבן זיי געטראגן, בארוועס און נאקעט.

גראבאוו: א אלטע קהלה מיט 1600 אידן. די נאציס האבן שוין אין ערשטן טאג בעסטיאליש געפיינטיקט יעדן אידן וואס האט זיך געפונען אין זייערע הענט. אלע אידן זיינען געווארן אויסגערויבט ביזן לעצטן פאדים. וויר עס האט געהאט די „חוצפה" זיך צו באקלאגן אויף די בעסטיא־לישע רויבעריין, איז גלייך געהאנגען געווארן. יעדער וואס האט זיך געגנגעשטעלט אדער אפילו ניט געוואלט העלפן צו ראבעווען — איז דערשאסן געווארן. אין א פאר טעג ארום איז דאס שוין געווען א קבצנישע קהלה, פול מיט הונגע־ריקע און נאקעטע מענשן, אויסגעליפערט אויף לעבן און טויט אין די הענט פון בעסטיעס וועלכע האבן אריסגעווייזן זייער גאנצע בעסטיאלישע בלוטדורשטיקייט אויף די דער־שלאגענע, אומבאהאלפענע אידן.

די גראבאווער קהלה איז ענטגילטיק ליקווידירט געווארן א׳ אב תש"ב, וועו מען האט אלע אידן אויפן גרויזאמסטן אופן אריסגעטריבן אין צאנזער געטא.

גידאאן: א קליינער אידישער ישוב אין קראקאווער קרייז מיט 200 אידישע נפשות. א סאך אידן זיינען דער־הרגעט געווארן פון די נאציס גלייך וויי זיי זיינען אריין אין שטעטל. די איבערגעבליבענע האבן דורכגעמאכט אלע יסורי גיהינום. אין א קורצער צייט ארום האט מען זיי אלע ארויס־געטריבן צונעמענדיק פון זיי ביזן לעצטן פאדים.

גארליץ: א אלטע, בליענדיקע קהלה אין קראקאווער



הוי־יהודי בפולין. בתמונה: בית הכנסת העתיק בפשדבוזש.
דאס איידישע לעבן אין פוילן. אויפן בילד: די אלטע שוהל אין פשדבוזש.

צאנז, מהגדולות והמפוארות בקהלות ישראל במחוז קראקה, שפעלה קרוב לארבע מאות שנה והתבלטה בפעילתה כבר בימי ועד ארבע הארצות. צאנז הפכה במרוצת הימים למרכז ראשי לתנועה החסידית כבשתחומיה קבע את בית מדרשו אבי החסידות בגאליציה המערבית האדמו"ר רבי חיים מצאנז. בפרוץ השואה מנתה קהלת צאנז קרוב ל־11000 נפשות בין 30000 תושבי העיר.

יהודי צאנז עשו רבות לפיתוח העיר והסביבה. תודותם התפתח המסחר באיזור ואף הקימו תעשיה רצינית. מרבית עמדות המפתח של הכלכלה בסביבת צאנז היו בידי יהודים. אולם הדבר לא מנע תנועה אנטישמית ניכרת בגליל זה של מחוז קראקה.

חלפו רק ימים ספורים מאז פרצה מלחמת עולם האחרונה וצבאות גרמניה הנאצית כבשו את צאנז. ביום שני, כ"ב באלול הופיעו הגדודים הנאציים הראשונים ברחובות העיר, כששלטונות הפולניים נסו בבהלה ורק מעטים מיהודי העיר הצליחו לברוח. מיד החלו יסודי תופת ניתכים על בני קהלת צאנז, ורבים מפליטי הסביבה שמצאו להם מקום בעיר הגדולה. המפקדים הנאציים של צאנז נתגלו כסאדיסטים שואפי דם וטרף. חוקים אנטי יהודים הונהגו במהירות שהוציאו אותם מחוץ לכל חוק. פרעות רציניות והחרמות בלתי פוסקות עברו על יהודי העיר, השוד המאורגן רשש עד מהרה את בני הקהלה, כשכל מוסדות הציבוריים, הדתיים והכלכליים הוחרמו וחוסלו.

חטיפות לעבודה מלוות עינויים אכזריים נערכו מדי יום ביומו, אנשים שנחטפו לעינויים הועמדו שעות רבות ליד הקיר, כשידיהם מורמות למעלה, כאילו הם מוציאים להורג ואכן, רבים מיהודי המקום מצאו את מותם בימים הללו. במיוחד עונו נשים. מחזות מסמרות שער נערכו על ידי הקלגסים הסאדיסטיים ברחובות העיר, יהודים חרדים שנחטפו אולצו תחת מכות רצח להופיע עטופי טליתים ותפילין בשוק ולרקוד לקצב מהלומות קשות שניתכו על ראשם. כך, הוכנסו יהודי צאנז לתקופת הדמים האיומה שנמשכה בכל ימי שלטונם של הנאצים. (קהלת צאנז חוסלה סופית בימים כ"ב־כ"ג כסלו תש"ג עת הוצאו בניה לטבח).

קשאנוב, הקהלה השלישית בגדלה בין קהלות ישראל במחוז קראקה בפרוץ השואה, שמנתה בימים הללו 13000 נפש. מאות בשנים פעלה קהלת קשאנוב, הצטיינה בפעילותה כבר בימי ועד ארבע הארצות ולפניו. יהודי העיר תרמו רבות לפיתוח המקום שהפך למרכז תעשיתי ומסחרי ועשו רבות לשגשוגה של העיר.

קשאנוב נכבשה על ידי הקלגסים הנאציים כבר בימים הראשונים להסתערות הגרמנית על פולין, חלק מבני הקהלה הצליחו לברוח לאיזורים המזרחיים של פולין ומהם ועברו לשטח הכיבוש הרוסי. אולם מרבית בני המקום נשארו בקשאנוב ושתו את כוס התרעלה עד תומו. האוכלוסיה היהודית בעיר המשגשגת טעמה את טעמם של יסורי תופת כבר מהיום הראשון לכיבוש הגרמני ומאז לא פסקו היסורים אף ליום אחד.

עם הופעתם של הרוצחים הנאציים נאספו רבים מיהודי העיר, ובעיקר יהודים חרדים שאולצו להתעטף בטליתים ולעטור בתפילין, ואחרי שהגרמנים ערכו מחזות אימים נגדם הם הושכבו על הקרקע ונורו עד אחד. השוד המאורגן נגד יהודי העיר בוצע בקפדנות ולא נשאר כמעט בית יהודי שלם. מעשי השוד היו מלוים במעשי רצח והרס, תוך פציעת אנשים שם הנאה. קנס כספי כבד הוטל על הקהלה לשם הבטחת „השמירה על הסדר וביצוע החוקים". כל מפעלי היהודים ומוסדותיהם הוחרמו. תוך ימים ספורים הפכו בני קהלת קשאנוב לעדת מעונים, לשלדי אדם מחוסרי כל. (קהלת קשאנוב חוסלה סופית בחודש אדר תש"ג, עת הוצאו אחרוני בניה לטבח).

קרעניץ, עיר קיט בהרי הקרפטים המערביים לשם נהרו רבבות נופשים יהודים מכל רחבי פולין. קהלת קרעניץ מנתה 300 משפחות ויותר, שהתפרנסו בעיקר ממפעלי הקיט. עם הופעתם של הגרמנים במקום ברחו רבים מיהודי העיר, אלה שנשארו הוצאו ברובם מבתיהם והפכו תוך ימים ספורים לעדת עבדים נטולי כל זכויות. כעבור זמן מה גורשו אף הם מקרעניץ שנשארה „יודענריין" לחלוטין.

קרוסנו, קהלה בת 700 משפחות ויותר ממחוז קראקה שהפכה לגיא הריגה בשביל רבבות יהודי גאליציה המערבית בכלל ומחוז קראקה בפרט. הכובשים הנאציים הפכו את קרוסנו למקום רכוז לשם הובלו יהודי העיירות והגיטאות מהסביבה הקרובה והרחוקה ובמבואות העירה נטבחו באכזריות. בני קהלת קרוסנו עצמם אף הם מצאו את מותם, מות קדושים ליד העירה, כשמדרונות הסביבה הפכו לקבר אחים ענקי לרבבות יהודים קדושים וטהורים שמצאו שם את מותם על קדוש השם.

קושיצה, קהלה קטנה במחוז קראקה המאוכלסת סוחרים זעירים ובעלי מלאכה, שנכבשה על ידי הגרמנים בימים הראשונים להסתערות הנאצית על פולין. הסבל שעבר על קהלות ישראל במחוז קראקה ובפולין כולה לא פסח על בני קהלת קושיצה שסבלו עם אחיהם. (קהלת קושיצה חוסלה ביום כ"ו בחשון תש"ג עת גורשו כל בניה לטבח).

קרושצינקו־שטשוניץ, קהלה קטנה ליד עיירת הקיט שטשוניץ שמנתה 50 משפחות שסבלה רבות מיום הראשון

קרייז האט געציילט ביים אויסברוך פון מלחמה 4200 אידן. די קהלה האט א סאך דורכגעליטן אין איר צוויי הונדערט יעריקער עקזיסטענץ. אין די יארן תרל"א און תרנ"ו האבן זיי דורכגעלעבט שווערע פאגראמען וועלכע זיינען דורכגעפירט געווארן דורך די ארטיקע פאליאקן און די גארליצער אידן האבן דוקא ארגאניזירט א ווידערשטאנד די פאגראמשטשיקעס. די אידן האבן ענטוויקלט די ווירטשאפט פון שטאט און פארוואנדלט דער שטאט אין א בליענדיקער געגנט פון ווירטשאפטליכן און קולטורעלן זין.

א סאך אידן זיינען אנטלאפן נאך איידער די דייטשן האבן אקופירט דער שטאט אבער מערסטנטייל זיינען געבליבן און אויסגעטרונקען דעם ביטערן כוס ביזן סוף. די ליידן פון די גארליצער אידן און ספעציעל פון די רעליגיעזע קען מען מיט ווערטער ניט איבערגעבן.

כ"ג טבת תש"ג איז געווען דער לעצטער טאג פון איר עקזיסטענץ. מען האט אלע אידן ארויסגעטריבן אין די ארומיקע געטאס וואו זיי זיינען גרויזאם אומגעקומען.

דאבראמיל: א אלטע קהלה אין קראקאווער קרייז, וואס איז שוין געווען טעטיק אין דער תקופה פון „ועד ארבע הארצות". איז אונטערגעגאנגען, ביים ליקווידירן די איבעריקע אידישע קהלות אין קראקאווער קרייז, זומער תש"ב.

דעמביץ: א קהלה מיט קרוב צו 3000 אידן אין קראקאווער קרייז. די אידישע איינוואינער האבן זיך בעיקר פארנומען מיט האנדל און האנטווערקעריי און זיינען געווען, אין דער איבערוויגענדיקער מערהייט, חסידישע אידן וועלכע זיינען געווען זייער טעטיק אין אלע צווייגן פון לעבן.

מיטן אייננעמען דער שטאט האבן די דייטשן גלייך ליקווידירט אלע אידישע אינסטיטוציעס און פארוואנדלט די אידן אין א מאסע בעטלער, הונגערקיק, קראנקע און אפגעריסענע וועלכע זיינען יעדן טאג אויסגעשטאנען א באזונדער גיהינום.

די דעמביצער קהלה איז ליקווידירט געווארן ענטגילטיק כ"ו אייר תש"ג, וועו די לעצטע אידן זיינען אוועקגעפירט געווארן צום טויט.

דזיקאוו: א קליינע אידישע קהלה מיט 150 משפחות, ס'רוב פון זיי סוחרים און קליינהענדלער און כמעט אלע־שטרענג רעליגיעזע אידן. מיטן אנקומען פון די נאצישע האט זיך אנגענומען דער יסורים וועג פון די אידן. א סאך אידן זיינען באלד אויסגעהרגעט געווארן מיט אויסערגעווייניליכע יסורים און די איבעריקע זיינען דורכגעגאנגען דעם גיהינום ביזן לעצטן טאג וועו מען האט זיי אלעמען אוועקגעפירט צום טויט.

דאמבראוע: א אלטע קהלה אין טארנאווער געגנט, קראקאווער קרייז, וועלכע האט זיך שוין אויסגעצייכנט נאך אין דער תקופה פון „ועד ארבע הארצות". ביים אויסברוך פון דער מלחמה האבן דארט געלעבט 3000 אידן.

די דאמבראווער קהלה האט געפירט א לעבהאפטע געזעלשאפטליכע און רעליגיעזע טעטיקייט און האט זיך אויסגעצייכנט מיט אירע אנשטאלטן און אונטערנעמונגען. ווי אויך מיט אירע בארימטע רבנים.

א טייל דאמבראווער אידן זיינען אנטלאפן נאך אייידער די נאציש זיינען געקומען. די געבליבענע האט מורא־דיק גלייטן פון נאצישן מער־דערישן סאדיזם ביזן לעצטן טאג.

זומער תש"ב, איז די קה־לה ליקווידירט געווארן. א טייל האבן די נאציש אויס־געהרגעט אויפן ארט און א טייל זיינען אוועקגעפירט געווארן אין פארניכטונגס לאגער.



חוי יהודי בפולין. בתמונה: ארון הקודש בבית כנסת עתיק בלובלין. דאס אידישע לעבן אין פוילן. אויפן בילד: א ארון הקודש אין א לובלינער שוחל.

דאבערע: א שטעטל ביי טארנאוו, קראקאווער געגנט מיט 100 אידישע משפחות, ס'רוב פון זיי שטרענג רעליגיעזע חסידישע אידן. א טייל פון די אידן זיינען אנטלאפן אין די מזרח־געגנטן פון פוילן נאך אייידער די נאציש זיינען געקומען, די איבערגעליבענע זיינען, ווי אלע זיערע ברידער, אויסגעשטאנען שבעה מדורי גיהינום יעדן טאג.

זומער תש"ב, האט מען די דאבערער אידן אוועקגעפירט אין געטא פון קראסנא און אין אנדערע פארניכטונגס־לאגערן.

דוקלע: א אידישע קהלה מיט 2000 אידן אין קראקא־ווער קרייז. ס'רוב — שטרענג רעליגיעזע אידן וואס האבן זיך אויסגעצייכנט מיט זייער תורה־דיק לעבן. די דייטשן האבן גלייך, ביים דערשיינען אין שטעטל, פארמאכט אלע אידישע אינסטיטוציעס און שרעקליך געפייניקט און שיקא־נירט ספעציעל רעליגיעזע אידן. מיט שוידערהאפטן סאדיזם האבן די נאציס פארשוועכט אלע אידישע הייליגטימער, אידן האבן זיך מוסר נפש געווען צו ראטעווען וואס עס האט זיך גלאזט און מאכט האבן זיך געווארפן אין פייער צו ראטעווען ספרי תורה — און באצאלט פאר דעם מיט זייער לעבן.

זומער תש"ב האט דוקלע אויפגעהערט צו עקזיסטירן. אלע אידן זיינען אויפן גרויזאמסטן אופן אויסגעהרגעט געווארן.

הוסקאוו: א קליינער אידישער ישוב, וואס איז נאך געווען טעטיק אין די צייטן פון „ועד ארבע הארצות". די הוסקאווער אידן, דער גרעסטער טייל שטרענג רעליגיעזע, האבן שוין אין די ערשטע טעג פון דער נאצי הערשאפט געהאט אויסצושטיין געברענטע צרות. עטליכע צענדליק אידן זיינען אויסגעהרגעט געווארן און די אנדערע האט מען גרוי־זאם געפיניקט. דעם בית מדרש האבן די וואנדאלן פאר־ברענט מיט די ספרי תורה און די נאצים האבן געהיט אז עס זאל פון אים גארניט גאראטעוועט ווערן.

דער ישוב איז אונטערגעגאנגען ענטגילטיק אין זומער תש"א, וועו מען האט אלע אידן ארויסגעפירט אין די ארומיקע געטאס, ניט ערלויבענדיק מיטצונעמען גארניט.

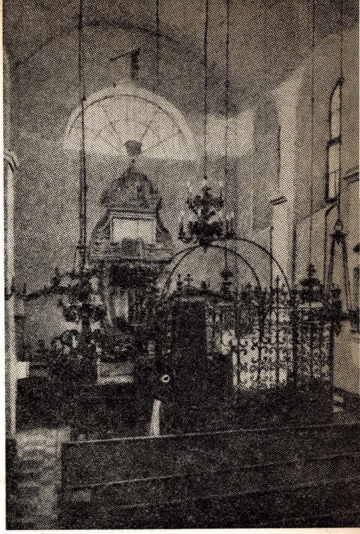

הוי יהודי בפולין. בתמונה: פנים בית כנסת בקראקא. / דאס אידישע לעבן אין פוילן. אויפן בילד: אין א קראקווער שוהל.

לכיבוש המקום על ידי הגרמנים. במיוחד שפכו הרוצחים הנאציים את זעמם על החרדים וערכו נגדם מחזות אימים. (קהלה קטנה זו חוסלה סופית בקיץ תש"ב עת ערכו הרוצחים טבח אימים בבני הקהלה).

ראבקה, עיר קיט בהרי הקרפאטים המערביים ובה קהלה מסודרת בת 200 משפחות. עם כיבוש המקום על ידי הגרמנים ביום ג', כ"ג באלול נערך מיד מבצע החרמה כללי של רכוש יהודי ראבקה. כל יהודי שנאשם על ידי הגרמנים כאילו הוא מתנגד לשוד, נורה מיד. קנס כספי גדול הוטל על בני הקהלה בגלל „הנסיון להתנגד למבצעי החוק".

חיילים נאציים רבים שנהרו למקום התעללו קשות בכל יהודי שנתקל בדרכם, ויהודים רבים מצאו את מותם אחרי עינויים קשים מידי שוביהם. חטיפות לעבודה של יהודי ראבקה, מלוות עינויים אכזריים ואף מעשי רצח בוצעו יום יום. כמעט ולא נשאר יהודי בראבקה, כבר בימים הראשונים לכיבוש שלא נפגע קשה בגופו על ידי הרוצחים.

כעבור חדשים מספר גורשו היהודים האומללים מהמקום ורק מתי מספר, עובדי כפיה נשארו ואף הם חוסלו בטבח אכזרי בתקופה מאוחרת יותר.

ראדזישוב, עיירה קטנה במחוז קראקא שמנתה עד 60 משפחות. עם כיבוש המקום על ידי הגרמנים נערך טבח אכזרי ביהודי המקום ואלה שנשארו בחיים גורשו כשכתונתם לעורם.

רידניק, קהלה עתיקה במחוז קראקה שמנתה בפרוץ השואה 200 משפחות, מאוכלסת בעיקר יהודים חרדים. כבני קהלות אחרות במחוז קראקה עברה קהלת רידניק את נתיב היסורים והיגון בימי הכיבוש הנאצי עד תומו. (קהלת רידניק חוסלה סופית בקיץ תש"ב עת הועברו בני הקהלה לטבח לקרוסנו).

ראדומישל-וויילקי, קהלה מכובדת באיזור טרנוב, במחוז קראקה שמנתה בפרוץ השואה 1900 נפשות וניהלה חיי ציבור פעילים וערים בכל שטחי החיים. עם כיבוש פולין על ידי הגרמנים הפכה קהלת ראדומישל לעיר מקלט למגורשים רבים, ולמרות התנאים הקשים ויסורי איוב שהיו מנת חלקם של בני המקום, קלטו יהודים רבים ודאגו להם.

עיניויים אכזריים וסבל קשה ידעו יהודי ראדומישל, כל מוסדות היהודים חוסלו או הוחרמו בכל זאת, תוך עוני וצער המשיכו יהודי המקום את חייהם תוך תקוה לעתיד. אולם משאלתם לא עלה בידם. (קהלת ראדומישל חוסלה סופית ביום ה' באב תש"ב עת גורשו כל בני המקום והובלו להשמדה).

שטשוניץ, עיירת קיט ומרפא במחוז קראקה בה פעלה קהלה בת 100 משפחות בערך. (הקהלה חוסלה סופית בשלהי תמוז תש"ב עת גורשו יהודי המקום לגיטו נוביטרג ומשם הועברו לגיא הריגה ונהרגו עד אחד).

קהלות ישראל במחוז לודז

בלב לבה של פולניה הקונגרסאית השתרע המחוז האדמיניסטראטיבי של לודז, שהוקם עם כוננה של מדינת פולין העצמאית. קהלות ישראל במחוז זה ובראשן קהלת לודז שגשגו והתפתחו בדורות האחרונים תודות להתפתחות התעשיה באיזור. בעוד וקהלות עתיקות בפולין שמרו בקושי על מעמדן ומהן הצטמצמו והלכו, התפתחו עשרות קהלות באיזור לודז בצעדי ענק, הגירה מתמדת של יהודים מאיזורים רבים בפולין למחוז לודז נמשכה והלכה בדורות האחרונים עד לפרוץ השואה ולחורבנה של יהדות פולין.

בשנת 1939 הגיע מספר היהודים במחוז לודז קרוב ל-400,000 נפש, כולל גליל קאליש, קונין וקאלא, אשר השתייכו תקופה משוימת למחוז פוזנה או פומרניה, אבל היוו למעשה חלק בלתי נפרד של קהלות ישראל במחוז לודז. הגרמנים, תושבי המחוז היו אמנם הראשונים אשר הקימו מפעלי תעשיה במקום, אבל בממדים די מצומצמים. אחריהם באו יהודים שפיתחו את התעשיה והמסחר במחוז כולו. בשנת תרנ"א היגרו לאיזור לודז בעלי הון וסוחרים יהודים שגורשו ממוסקבה ויחד עם היהודים הפולניים הפכו את לודז ואת מחוזה למרכז של מסחר משגשג ושל תעשיה מפותחת.

בהתמדה, תוך עמל רב הקימו יהודי מחוז לודז את התעשיה הפולנית. מתוך 29,964 מפעלי תעשיה ובתי מלאכה שבמחוז (בשנת 1939) השתייכו 13,728 מפעלים ליהודים. הגרמנים לא הסתירו את העובדה כי במחוז לודז שדדו מיהודים רכוש שערכו נאמד במיליארדי זהובים. נתונים חצי רשמיים של שלטונות הכיבוש הנאציים מסרו כי במחוז לודז הוחרמו מידי יהודים המפעלים דלהלן: 70 בנקים ומוסדות כספיים, 3500 בתי חרושת ומפעלים לטקסטיל, 800 מפעלים תעשיתיים אחרים, 500 בתי מסחר סיטונאיים, 8500 בתי מסחר קמעוניים, 8200 בתי מלאכה. למעלה מ-3000 „קומיסארים" אריים קבלו את הרכוש העצום הזה לידיהם בשם הרייך השלישי.

70–80 אחוז מתעשית הטקסטיל ותעשית העזר היתה בידי יהודים בפרוץ השואה. תוך תקופה קצרה ביותר נשדד מהם הכל. מר היה גורלם של מאות אלפי יהודים במחוז זה, ממשלת גרמניה הנאצית גמרה אומר להפוך את מחוז לודז וכמה איזורים ממחוז וארשה למחוז גרמני טהור. החליטה ליישב במקום אלפי גרמנים מליטה ולטלנד שהיו צריכים לצאת את איזור ההשפעה הרוסי מיד אחרי תום הקרבות בפולין לפי הסכם מיוחד בין גרמניה ורוסיה הסובייטית. שלטונות הכיבוש הנאציים החליטו על גירוש

וואלא דוכאצקא: א קליינער אידישער ישוב מיט 150 משפחות אין קראקאווער קרייז, וואס האט געפירט א אינטערעסאנטע טעטיקייט אויף אלע אידישע געביטן ביזן אריינמארש פון די דייטשן. דאן האט זיך אנגעהויבן דער גיהינום. א ארגאניזירטער רויב־צוג איז דורכגעפירט געווארן און יעדער איד וואס האט זיך געגענגעשטעלט אדער ניט געווארטעט מיטהעלפן ביים רויב, איז דערשאסן געווארן אויפן ארט. די ארטיקע אידן האט מען גענויט אויסצופירן די שווערסטע ארבייטן פאר די מערדער וועכנדיק דערביי גרויזאם געפיניקט. פארשטייט מען אז אין אזוינע באדינגונגען איז די קליינע קהלה אין א גאר קורצער צייט פארוואנדלט געווארן אין א מאסע הונגעריקע, צום־טויט פארמשפטע מענשן. נאכדעם ווי מען האט זיי אויסגעליידיקט און אויסגעפיניקט האט מען אלע אידן ארויסגעטריבן בארוועס און נאקעט.

וויעליטשקא: א חשובע קהלה אין קראקאווער קרייז מיט מער ווי 3000 אידן, וואס האט אין פארלויף פון כמעט 200 יאר, געפירט א ארגאניזירטן, זייער טעטיקן קהל'שן און רעליגיעזן לעבן. די שטאטישע אידן האבן ענטוויקלט דעם שטאטישן האנדל און אינדוסטריע און פארוואנדלט דער שטאט און דעם גאנצן געגנט אין א בליענדיקן ווינקל פון ווירטשאפטליכן שטאנדפונקט.

ווי אומעטום אזוי אויך אין וויליטשקע האט זיך אנגעהויבן דער גיהינום שוין דעם ערשטן טאג פון דער נאצי־הערשאפט. 8 אידן האבן די דייטשן דערשאסן גלייך ביים אריינקומען. ווי עדות גיבן איבער איז דאס ליידן פון די וויעליטשקער אידן איבערגעשטיגן דאס ליידן פון די אידן אין די ארומיקע שטעטלעך.

דער וויעליטשקער עגטא איז ליקווידירט געווארן ט"ו אלול תש"ב, וועו אלע אידן זיינען ארויסגעפירט געווארן צום טויט.

וואדאוויצא: 250 אידישע משפחות האבן געלעבט אין דער שטעטל אין קראקאווער קרייז. דער גרעסטער טייל פלאם־פייערדיקע חסידישע אידן. זיי זיינען געווען סוחרים און קליינהענדלער וואס האבן געהאט שיין פרנסה. מיטן ערשיינען פון די דייטשן האט זיך אנגעהויבן פאר די אידן א גרויליקער לעבן. די ארטיקע פאליאקן האבן מיט גרעסטן אייפער מיטגעהאלפן די נאציס אין זייער מערדערישער ארבעט. די שולן זיינען געשענדעט געווארן עפענטליך אונטערן יובל־געשרייַ פון די פאליאקן. אלע אידן זיינען אויסגעוויבן געווארן און אנדערע האבן נאך באקומען גרויסע געלט שטראפן. אלע אידן זיינען פארוואנדלט געווארן אין די נידעריקסטע צוואנגס־ארבייטער. דעם וואס מען האט געכאפט ביי דאוונען אדער לערנען, איז פארמשפט געווארן צום טויט. ספעציעלע געזעצן זיינען ארויסגענעבן געווארן ניט דערלאזן אידן מקיים זיין די מצוות, אז אידן דארפן אפשערן בארד און פיאות און אז פרויען טארן ניט אנטאן קיין פארוקן.

די וואדאוויצער קהלה איז ענטגילטיק אונטערגענאנגען, תשעה באב, דעם טאג פון אלגעמיינעם חורבן, תש"ג. וועו מען האט אלעמען אוועק־געפירט אין פארניכטונגס־לאגער אוישוויץ.

וויעלאפאלי: א העכער 200 יעריקע קהלה מיט 300 אידישע משפחות. ביים אריינמארשירן אין ש"טעטל האבן די דייטשן איינגעארדנעט א בלוטיקן פאגראם אויף די איבערגעבליבענע אידן וואס זיינען אנטלאפן. נאך די ערשטע פאגראמען, האט זיך די לאגע א ביסל פאר־בעסערט. קיין בלוטיקע פאגראמען זיינען ניט געווען, אבער די אידן זיינען געווארן צוואנגס־ארבייטער, אויסגערויבט און הונגעריקע און אויסגעליפערט צום פאמעליכן טויט.

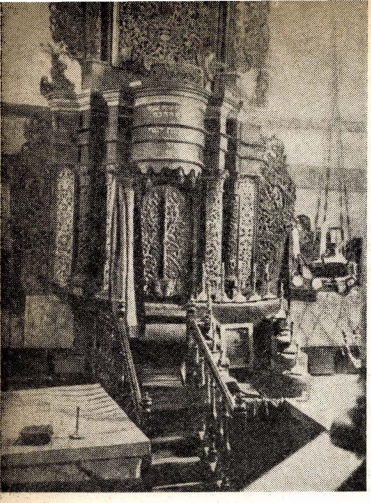

הוי יהודי בפולין. בתמונה: ארון הקודש בבית כנסת בקאליש / דאס אידישע לעבן אין פוילן. אויפן בילד: דער ארון הקודש אין קאלישער שוהל.

ה' תמוז תש"ב איז דורכגעפירט געווארן די לעצטע „אקציע" און די לעצטע אידן זיינען אוועקגעפירט געווארן צום טויט.

די וויעלאפאליער קהלה איז מערניט געווען.

זשמיגאראד: א אלטע קהלה, מיט 1800 אידן אין קראקאווער קרייז, וואס האט שוין געפירט א זעלבסט־שטענדיקע טעטיקייט נאך אין די צייטן פון „ועד ארבע הארצות". דער גרעסטער טייל אידן זיינען געווען שטרענג רעליגיעז, זיך מפרנס געווען פון האנדל אוו דארפסגייער. אבער האבן ענטוויקלט א בריית פארצווייגטע גייסטיקע טעטיקייט. גלייך מיטן ערשיינען פון די נאצים איז דאס אידישע לעבן — אפגעהאקט געווארן, דאס גייסטיקע וויי דאס געזעלשאפטליכע. אבער טראץ די שוידערליכע אומ־שטענדן, האבן די זשמיגאראדער אידן פארטעזעצט זייער טראדיציאנעלן לעבן אוו אפגעהיט מיט אמת'ע־מסירות נפש אלע מצוות פון דער תורה.

אין זומער תש"ב, זיינען אלע זשמיגאראדער אידן אוועק־געפירט געווארן צום טויט.

זשעפינעץ: א קליינער אידישער ישוב ניט ווייט פון צאנז וואס איז שוין געווען טעטיק הונדערטער יארן. די אידן האבן געצויגן זייער ארימע חיונה פון דארפסגייערי אוו קליינהאנדל. די דייטשן האבן געפיניקט די אידן ניט ווייניקער ווי זייערע ברידער אין אנדערע ערטער. א טייל פון די אידן זיינען אנטלאפן אין די מזרח געביטן פון פוילן, אוו די איבעריקע האבן דורכגעמאכט דעם גאנצן גרויל פון דער נאצישער הערשאפט ביזן סוף.

אלע אידן פון שטעטל זיינען אויסגעהרגעט געווארן אין זומער תש"א.

זאגאזשאן: א אידישער ישוב מיט 200 משפחות אין קראקאווער קרייז. וואס האבן געלעבט פון דארפסגייערי אוו זיך געמאטערט מיט פרנסה. אבער געפירט א שיינעם,



הוי יהודי בפולין. בתמונה: חזית בית הכנסת בפשדבוזש.
דאס איידישע לעבן אין פוילן. אויפן בילד: די שוהל אין פשדבוזש.

טוטאלי של האוכלוסיה היהודית במחוז לודז מיד עם כיבוש האיזור. הגירושים אמנם לא בוצעו במועד שנקבע בשלימות בגלל קשיים טכניים ומסיבות אחרות, אולם הם הוצאו לפועל במדה כזאת, שהספיקה להרוס לחלוטין את קהלות ישראל באיזור.

לפני השואה גרו במחוז לודז 130 אלף גרמנים בערך, כ־6 אחוז מכלל התושבים, אליהם נתוספו כל הפולנים דוברי גרמנית, אלה באלה התחרו ביניהם בהפגנת „אדיקות לנאציזם", בגלוי רגשי שנאה ליהודים, בהשתתפות פעילה בפרעות נגד יהודים, במעשי שוד ורצח. לקלגסים הנאציים, שהשתלטו במהירות על המחוז נתוספו עוזרים לרוב בדמות התושבים המקומיים, שעמלו קשות להרוס את קהלות ישראל.

חורבן קהלת לודז

צעירה לימים היתה קהלת לודז, השניה בגדלה בין קהלות ישראל בפולין בפרוץ השואה. ראשוני היהודים התיישבו בלודז בשנת תק"פ, בימים ההם כפר קטן בן 800 תושבים, ששכן בין קהלות לאסק ופיטרקוב העתיקות, לא הרחק מליטומירסק העיר. בתקופה זו החלו מספר גרמנים להקים במקום תעשיה של צמר ומוצרי טקסטיל.

תוך שנים מספר צצו בלודז מספר רב של מפעלי תעשיה, בעלי הון יהודים הלכו בעקבות בעלי התעשיה הראשונים, אורגים ופועלים יהודים התיישבו בעיר ובסביבתה, המרכז התעשיתי החל להתפתח בצעדים מהירים. בשנת תקפ"ג פעלה בלודז קהלה בת 300 יהודים וכרבה הראשון של הקהלה כיהן הג"ר הלל, כעבור חמשים שנה, בשנת תרל"ג כבר מנתה קהלת לודז חמשים אלף נפש, וכעבור מאה שנה, בשנת תרפ"ג למעלה ממאה וחמשים אלף נפש.

קהלת לודז במספרים

השנה	מספר התושבים	מספר היהודים	אחוזים
1821	800	200	25·0
1872	55,000	11,000	20·0
1876	79,000	16,000	19·8
1904	290,000	74,000	24·0
1911	407,000	99,000	24·7
1921	521,000	141,000	27·1
1931	614,000	186,000	30·4
1939	650,000	225,000	34·4

היהודים לקחו חלק מכריע בהתפתחות לודז. מרבית מפעלי התעשיה והמסחר הוקמו על ידם, בשנת תרצ"א היה 80 אחוז מהמסחר הסיטונאי בידי יהודים, 73·6 אחוז מהמסחר הקמעוני וכן 81·8 ממוסדות הכספיים והבנקים שפעלו במקום. מתוך 8414 מפעלי תעשיה ומלאכה בלודז היו 5500 בידי יהודים. 55 אחוז מהתעשיה הגדולה, 77·6 אחוז מהתעשיה הבינונית וכן 82·2 אחוז מהתעשיה הזעירה היה בידי יהודים.

יחד עם ההתפתחות הכלכלית ידעה קהלת לודז פעילות למופת בכל שטחי החיים. מוסדות פאר הוקמו על ידי יהודי לודז, בתי חולים ומפעלים סוציאליים. קהלת לודז הצטיינה בפעילותה המסודרת ורבת הגוונים. למפעלי הסעד והעזרה של יהודי לודז יצאו מוניטין בכל רחבי פולין ומחוצה לה. רבנים מפורסמים כהנו פאר בקהלה משגשגת זו, דוגמת הג"ר יחזקאל נומברג, הג"ר אליהו חיים מייזל והגר"י טריסטמן.

מרבית יהודי לודז היו חרדים ושומרי מסורת, השלטון בקהלה הגדולה היה בידי „אגודת ישראל", ומוסדות תורה ורשת חנוך ענפה פעלו בתחומי העיר. למרות העובדא שיהודי לודז ברובם המכריע באו מקהלות שונות ומאיזורים שונים מפולין ומחוצה לה, התגבשה יהדות לודז לחטיבה אחת, מלוכדת פחות או יותר ויצרה במרוצת הזמן את הטיפוס המיוחד במינו של היהודי הלודזאי, יהודי בעל לב חם ורגש לזולת.

קהלת לודז הפכה גם למרכז לחסידות ולפעילות ציבורית ותרבותית. מאות בתי כנסת ובתי תפלה פעלו בעיר, מלאה חיים תוססים ופעילות בכל שטחי החיים.

בפרוץ מלחמת העולם האחרונה אמרו שלטונות פולין להגן על בירת התעשיה הפולנית ועל העיר השניה בגדלה במדינה. יהודי לודז התגייסו בהמוניהם להקמת חפירות מסביב למבואות העיר, אבל הצבא הגרמני עבר על העיר בתנועת מלקחיים אדירה, לודז כמעט ולא הורעשה מהאויר,

חסידיש־אידישן לעבן. ביים אריינקומען פון די דייטשן האט מען אלע אידן ארויסגעטריבן ניט ערליבענדיק זיי מיט־צונעמען דאס נויטיקסטע.

באוועזס און נאקעט האבן די אידן פארלאזן זייער שטעטל — נאך הונדערטער יארן פון אידישער עקזיסטענץ.

זביערשאוו: א קליינער אידישער ישוב אין קראקאווער געגנט מיט 40 משפחות. מיטן אריינקומען אין שטעטל האבן די דייטשן גלייך אנגעהויבן איינארדענען פאגראמען, א פאר אידן און צווישן זיי עטליכע פליטים וואס זיינען אריינגעפאלן אין די הענט פון די נאצישע סאלדאטן, זיינען אויפן ארט דערשאסן געווארן און אריינגעווארפן געווארן אין א גרוב. אין זעלבן טאג פארנאכט, האבן די נאציס זיך א לאז געטאן אויף די אידישע הייזער, גערויבט אלע ווערט־פולע זאכן און דערביי פארוואונדעט א סאך אידן. דער גרעס־טער טייל אידן זיינען אנטלאפן קוים מיטן לעבן, דאס ביסל איבערגעבליבענע האבן געהאט אויסצושטיין דעם גיהינום אליין און עטליכע מאנאטן ארום האט מען זיי גרויזאם אויסגעהרגעט.

זאקאפאנע: דאס שענסטע פון די פוילישע דאטשע־שטעט אין די מערב־דיקע קארפאטן־בערג, וועלכע איז אין די לעצטע יארן געווארן די צענטראלע דאטשע־שטאט אין פוילן. צוזאמען מיט דער ענטוויקלונג פון דער שטאט האט זיך אויך איינגעפונדעווען א אידישע קהלה וועלכע האט אין די לעצטע יארן פאר דער מלחמה געציילט 1000 אידישע נפשות. די יונגע קהלה האט ענטוויקלט א בריט פארוויג־טע טעטיקייט אויף אלע געביטן און ספעציעל אויפן רעלי־גיעזן און סאציאלן געביט. די אידן האבן געהאט א גרויסן חלק אין דער ענטוויקלונג פון דער שטאט.

ביים פאלן פון זאקאפאנע אין דייטשע הענט, האבן א טייל פון די אידן אנטלאפן אין מזרח־געביטן, די געבלי־בענע זיינען באלד פארשקלאפט געווארן אונטער די נאציס און געפיינטיקט געווארן ביי די גרויזאמסטע באדינונגען פון צוואנגס־ארבעט. צענדליקער אידן זיינען באלד אויסגעהרגעט געווארן, און די איבעריקע זיינען געפיינטיקט געווארן דורך די טויזנטער נאצישע סאלדאטן וועלכע זיינען געקומען קיין זאקאפאנע צום אפרוה און פארברענגען. אין א קורצער צייט ארום האבן די מערדער באשלאסן צו ליקווידירן דער אידישער קהלה. מען האט ארויסגעטריבן אלע אידן פון זייערע הייזער, אויסגעשאסן אלעמען און די טויטע קער־פערס ארויסגעווארפן אין גריבער צווישן די בערג פון זאקא־פאנע.

זיעלאנקי: נאר עטליכע צענדליק משפחות האבן גע־וואינט אין דער קליינער שטעטל וועלכע האבן זיך מפרנס געווען מיט גרויסע שווערקייטן פון דארפסגייעריי און האנט־ווערקעריי. אלע טיף רעליגיעזע, חסידישע אידן. ביים אריי־קומען אין שטעטל האבן די נאצישע ארויסגעטריבן אלע אידן פון די הייזער, שוידערליך געפיינטיקט הרגענדיק דערביי עטליכע אונטערן אויסרייד אז זיי האבן געשטעלט א ווידער־שטאנד די דייטשן. אין א קורצער צייט ארום האט מען די לעצטע אידן ארויסגעטריבן נאקעט און בארוועס.

טארנאוו: די צוויי־גרעסטע אידישע קהלה אין קרא־קאווער קרייז מיט א אור אלטער, הערליכער היסטאריע הינטער זיך. שוין אין 16־טן י־ה. איז אין טארנאוו געווען טעטיק א בכבוד־דיקע אידישע קהלה. אין יאר 1631 האט די טארנאווער קהלה געציילט 1455 אידן. אין יאר 1765, זיינען שוין דארט געווען 2325 אידן. און דער אידישער ישוב האט זיך נאכאנאנד ענטוויי־לקט אזוי, אז ביים אויסברוך פון דער מלחמה האבן דארט געלעבט מער ווי 23 טויזנט אידן און זי האט זיך גערעכנט אלס איינע פון די גרעסטע און איינגעפונדעווען־סטע אידישע קהלות אין פוילן.



הוי יהודי בפולין. בתמונה: הקיר המערבי של בית הכנסת בווישיגראד. / דאס אידישע לעבן אין פוילן. אוי־פן בילד: די מערב זייט פון דער שוהל אין ווישיגראד.

זייער פיל האבן די אידן בייגעשטייערט צו דער ענטוויק־לונג פון דער שטאט, וואס איז פארוואנדלט געווארן אין א האנדלס און אינדוסטריע צענטער. גלייכצייטיק איז זי אויך געווען א צענטער פון תורה און חסידות מיט עטליכע ישיבות און אנדערע תורה אנשטאלטן, שולן און בתי מדרשים און חסידישע שטיבלעך און עטליכע רביים האבן דארט געפירט זייערע „הויפן". די אידן אין טארנאוו האבן ענטוויקלט א בריט פארצוויגטע טעטיקייט אויפן גזעלשאפט־ליכן און קולטורעלן געביט און דארט זיינען געווען גוט געפירטע אפטיילונגען פון אלע אידישע ארגאניזאציעס.

מיטן איינעמען דער שטאט דורך די דייטשן האט זיך אנגע־הויבן דער חורבן פון דער אידישער קהלה אין טארנאוו. אין די ערשטע טעג פון דער אקופאציע האבן די טארנאווער אידן ניט געלייטן ספעציעל אין פארגלייך צו די ליידן פון די איבעריקע אידישע קהלות אין פוילן אין יענע טעג. אבער באלד האבן זיך אנגעהויבן אויך אויף זיי שיטן די צרות נאכאנאנד און סיסטעמאטיש. אידן ביז 50 יאר האבן געמוזט אפשערן בארד אין פיאות, אידן האבן ניט געטארט האבן ביי זיך מער ווי 2000 זלאטעס, ניט געטארט זיך באווייזן אין גאס נאך 8 א זייגער אין אוונט און ניט געטארט עפעס קויפן אויפן מארק נאך צען א זייגער אינדערפריה. זיי האבן ניט געטארט ארויספארן פון שטאט אן א ספע־ציעלער ערלויבעניש, זיך באווייזן אויף עפענטליכע פלעצער, פירן אונטערנעמונגען א־א־וו־ו.

11 טארנאווער שולן האט מען פארברענט ניט לאזענדיק פארלעשן דאס פייער און ראטעווען די ספרי תורה פון די ברענענדיקע שולן. אידן האבן ניט געטארט דאוונען מיט א מנין, אויסהאלטן ערציאונגס אנשטאלטן אדער וועלכע עס איז אנדערע אנשטאלטן. נאצישע סאלדאטן האבן אנגע־הויבן ראבירן אידן, זיך אריינגעריסן אין אידישע הייזער און צוגעוריבט אלע וועדטפולע זאכן. מען האט געכאפט אידן אויף די גאסן, געשלאגן מכות רצח סתם אזוי. א גרויסער אידישער עסקן האט געמוזט שפרייזן איבער די גאסן מיט אויפגעהויבענע הענט, מען האט אים מוראדיק געשלאגן און ער האט געמוזט שרייען: „נאר די אידן זיינען

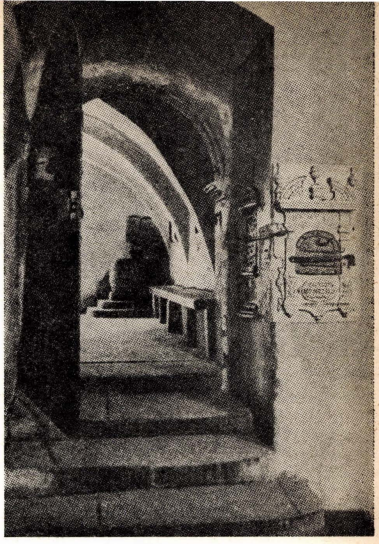

הוי יהודי בפולין. בתמונה: הפולש מצד אולם בית כנסת. / דאס אידישע לעבן אין פולין. אויפן בילד: דער פולש פון א שוהל

ונפלה ביום ששי, כ"ו אלול בידי הכובשים הנאציים. התושבים ממוצא גרמני ופולנים דוברי גרמנית החלו לקשט את פניה בדגלים נאציים, הצלב הקרס נראה על כל בית ובכל פינה עוד בטרם השתלטו הקלגסים הנאציים על המקום.

יסורי איוב ניתכו על ראשם של יהודי לודז מהרגע הראשון לשלטון הנאצי בעיר, חיילים גרמניים החלו לשדוד את החנויות, התנפלו על יהודים עוברים ושבים, ההופעות הראשונות של המנהיגים הנאציים בפני המוני תושבים מריעים בעיר בישרו רעות "ליהודים שוב לא יהיה צורך במים, אנו נדאג כי יטבלו בדמם הם" הכריז באלדור פון שיראך, מנהיג הנוער הנאצי שהגיע למקום. "את הזוהמא היהודית המתהלכת על שתיים נטאטא מכאן ללא רחם", הכריז גרייזר, הגאולייטר הנאצי ללודז בישיבה הראשונה של מועצת העיריה.

הורגש מחסור חמור במצרכי אוכל חיוניים. תורים ארוכים הזדנבו ליד המאפיות וחנויות מכלת. לעתים תכופות הוציאו גרמנים את היהודים שעמדו בתור וכיבדו אותם במכות אכזריות. היציאה לרחוב היתה מסוכנת ליהודים, גברים כנשים. חיילים גרמנים או גרמנים מקומיים ארבו בכל פינה ליהודים, חטפו אותם לעבודת כפיה מלוה עינויים אכזריים. הצטיינו באכזריות אנשי הס.ס. שחטפו יהודים רק לשם עינויים. רק מעטים מהנחטפים הועסקו בעבודה, רובם נחטפו כדי להשביע את צמאונם של הנאצים לדם יהודי, לספק את יצריהם הסאדיסטיים להתעללות ביהודים אומללים.

מועצת הקהלה, שנתמנתה על ידי שלטונות הגרמנים הציעה להעמיד לרשות שלטונות הנאציים 1500 עובדי כפיה יום־יום ולמנוע חטיפת אנשים ונשים ברחובות, שלטונות הכיבוש קבלו את ההצעה והקפידו על הוצאתה לפועל אולם הדבר לא מנע מהם מלהמשיך במשחק האכזרי של חטיפת יהודים ברחובות. נשים שנחטפו אולצו לנקות את דירות הגרמנים ולשטוף בלבניהן את הרצפות.

הגרמנים המקומיים הצטיינו בסאדיזם וצמאון לדם יהודי. מהם שעמדו בקשרי מסחר וידידות עשרות בשנים עם יהודים, לפתע העמידו פנים כאילו אין הם מכירים את היהודים כלל, במקרים לא מעטים הופיעו "הידידים" הללו בבתי יהודים מכיריהם לשעבר, ותוך מכות רצח, עינויים ואיומים הכריחו את היהודים "למכור" להם את עסקיהם או מפעליהם.

מקרי רצח רבים ליוו את הפרעות נגד היהודים. מתוך 40 אנשי מסחר יהודים שהוצאו מבית קפה בלודז נורו 15 איש לעיני חבריהם אחרי שאולצו לפתוח בעצמם את קבריהם, הגרמנים לא הטריחו לבדוק אם הקרבנות כבר מתו, זרקו את אלה שנורו לקברים כשהם מפרפרים עדיין בין חיים ומות וכיסו אותם בעפר. רבים מהיהודים "שהעיזו" להופיע ברחוב הראשי של העיר, רחוב פיוטרקובסקה שילמו בחייהם בעד "עוון" זה.

25 יהודים נכבדים מכל שכבות הישוב בלודז הוצאו בלילה מבתיהם ועקבותיהם נעלמו, כעבור זמן מה הודו שלטונות הנאציים כי האנשים הוצאו להורג. יהודים רבים נאסרו ולא שבו יותר לבתיהם "באשמת" השתמטות ממלוי פקודות רשמיות. היו אלה בעיקר בעלי הון ותעשינים. המסחר היהודי פסק לחלוטין. הקלגסים הנאציים החרימו בשיטתיות את הרכוש היהודי וסוחרים אולצו להטעין בידיהם את הסחורות הנשדדות מחסניהם. היהודים נצטוו לתלות שלטים ליד הכניסה לחנויות ולמפעלים שלהם, בגרמנית ובפולנית בהם הודעה כי החנות או המפעל שייך ליהודים, כעבור זמן מה חויבו לתלות שלט עם מגן דוד ובתוכו מלה אחת "יהודי". על יהודים נאסר לקנות בחנויות של יהודים או גרמנים, והם נאלצו לכתת רגליהם לחנויות המעטות של פולנים, חנויות בודדות בלודז. על היהודים נאסר לעבוד בתעשית הטקסטיל והעור ללא רשיונות תוך גל של איסורים אחרים.

התפלה בצבור נאסרה, בתי כנסת ובתי תפלה נסגרו. האדמו"ר מסוכטשוב רבי דוד בורנשטיין עונה קשות כשנתפס בעת תפילתו. את הגאון רבי משה מנחם סגל, זקן רבני לודז סחבו הקלגסים הנאציים ברחובות העיר כשהוא עטוף בטלית ועטור בתפילין, הכניסוהו לבית הכנסת "וילקי" ואילצו אותו בכוח הזרוע לחלל ספר תורה. תחנוניו של הרב הזקן כי יהרגוהו לא הועילו. מאות יהודים הוצאו מבתיהם ותחת מטר של מכות רצח נאלצו להרוס את האנדרטה לזכרו של הגבור הפולני טאדאוש קושצושקו אשר בכבר החרות. למחרת נשרפו 11 בתי כנסת ברחבי העיר, וההודעה הגרמנית הרשמית אמרה שזוהי נקמת התושבים הפולניים בגלל הריסת האנדרטה הפולנית בידי היהודים. שלטונות הנאציים אף הטילו קנס כספי גדול על מועצת הקהלה כעונש על הריסת האנדרטה.

רע ומר היה גורלם של חברי מועצת הקהלה שנתמנו על ידי הגרמנים. הקלגסים התעללו בהם, אסרו אותם והוציאו להורג את מרבית החברים, מנכבדי הקהלה, רק היו"ר, חיים רומקובסקי וחברים בודדים נשארו בחיים. רומקובסקי הפך מאז לכלי שרת בידי הנאצים, ולשליט כל יכול במועצת הזקנים.

כך רוששה קהלת לודז הגדולה תוך ימים ספורים. יהודים רבים נושלו מדירותיהם, חיי יום יום הפכו לגיהנום עלי אדמות. שמועות בלתי פוסקות התהלכו בעיר שאמרו, כי אחרי סיפוח לודז לרייך הגרמני יאלצו כל היהודים לעזוב את העיר ולנוד מזרחה, לאיזור לובלין, יום יום גורשו יהודים לאיזורים בלתי נודעים, מהם לאיזור הגבול החדש עם רוסיה ומהם למחוזות קראקה, לובלין או קעלץ. רבבות

שולדיק אין דער מלחמה״. שווערע שטראפן זיינען ארויפ־געלייגט געווארן אויף די טארנאווער אידן און דער „יודענ־ראט״ וואס האט געארבעט אונטער דייטשער אויפזיכט, האט געמוזט די געלטער אויפמאנען.

די שטאטישע קאנאליזאציע איז פלוצלונג קאליע געווארן, האבן די נאציס גלייך ארעסטירט צענדליקער אידן און עט־ליכע פאליאקן, באשולדיקט זיי אין דיווערסאציע און נאך עטליכע חדשים פייניקונגען אין דער ארטיקער טורמע האט מען די ארעסטאנטן ארויסגעפירט ערגיץ וואו און מער האט מען זיי ניט געזען. זייערע פאמיליעס האבן באקומען מעל־דונגען, אז ביים איינצאלן 10 זלאטעס קענען זיי באקומען די פושקעס מיט די אש פון זייערע אייגענע.

חאטש די טארנאווער אידן זיינען נאכאנאנד און סיס־טעמאטיש אויסגערויבט און געפלינדערט געווארן, האבן זיי פונדעסטוועגן אויפגענומען טויזנטער פליטים וואס האבן געשטראמט אין שטאט פונ׳ם גאנצן געגנט; ווי אויך זייער פיל וועמען די דייטשן האבן פארטריבן פון זייערע היימען. די ארעמקייט און דער הונגער זיינען שטארקער געווארן יעדן טאג און די ארטיקע אידן האבן אלץ געטאן לטובת זייערע הונגעריקע ברידער.

די טארנאווער קהלה איז ענטגילטיק ליקווידירט געווארען אין אלול תש״ג נאכדעם ווי די לעצטע אידן זיינען אויסגעשא־סן געווארן — נאך א בלוטיקער אקציע אין טארנאווער געטא.

טשיבין: א אינדוסטריע צענטער אין קראקאווער געגנט מיט א אידישער קהלה פון 600 משפחות. טשיבין איז געווען א צענטער פון אידישן האנדל, תורה און געלייטערטער חסידות. א סאך אידן זיינען אנטלאפן פון שטאט נאך איידער די נאציס זיינען געקומען, אויף די איבעריקע האט זיך באלד א שאט געטאן א מבול פון גזירות און יסורים. מיטן אויפשטעלן פון ארבייטס לאגערן פאר אידן אין די אינדוסטריע אונטערנעמונגען אין שטאט און אינ׳ם געגענט, איז דער מצב פון די אידן געווארן אלץ ערגער און ערגער. די אידישע קהלה האט באלד אויפגעהערט צו עקזיסטירן, אבער די צוואנגס־ארבייטער האבן ווייטער פארגאסן זייער שווייס און בלוט אונטער דער גרויל־הערשאפט פון די נאציס, ביזן ענדע פון דער מלחמה.

טשעכאיעוו: א קליינע שטעטעלע מיט 400 אידן, דער גרעסטער טייל פון זיי פלאם פייערדיקע חסידים וועלכע האבן זיך געמאטערט מיט זייער ארימער פרנסה פון קליינ־האנדל און האנטווערקעריי. די נאציס האבן זיך ספעציעל אפגעגעבן צו פייניקן די רעליגיעזע אידן. שוין אין ערשטן טאג האבן זיי פארברענט דעם ארטיקן בית מדרש און האבן איינגעארדענט שוידערליכע ארגיעס ביים שערן און אויס־רייסן מיטן פלייש די בארד און פיאות פון די רעליגיעזע אידן, א געוויסע צאל אידן זיינען אומגעקומען אונטער די הענט פון זייערע פייניקער. דאס ביסל ארימקייט פון די אידן איז אויך אויסגערויבט געווארן און א לאנגע רייה פון גזירות האט זיך א שאט געטאן אויף זייערע קעפ.

די קהלה איז ענטגילטיק ליקווידירט געווארן זומער תש״ב מען האט אלע אידן ארויסגעפירט אין דערבייאיקן וואלד און זיי אויסגעשאסן.

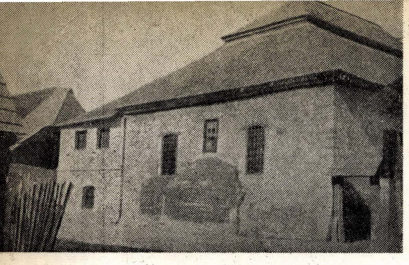

הוי יהודי בפולין. ב־תמונה: בית כנסת הרוס באמסטוב./דאס אידישע לעבן אין פוי־לן. אויפן בילד: די צושטערטע שוהל אין אמסטוב.

יאוואזשנע: א חשובע קהלה אין קראקאווער קרייז מיט 2400 אידן. נאר א טייל פון דער אידישער באפעלקע־רונג האט זיך איינגעגעבן צו אנטלויפן אין די מזרח געביטן פון פוילן נאך איידער די דייטשן זיינען אריין אין שטאט און די איבעריקע זיינען גלייך פארקנעכטעט געווארן אונטערן נאצישן יאך און געפייניקט געווארן גרויזאם פון ערשטן ביזן לעצטן טאג.

זומער תש״ב איז די קהלה ענטגילטיק ליקווידירט גע־ווארן. דעם גרעסטן טייל איינוואינער האט מען ארויסגע־פירט הינטערן שטאט און אלעמען אויסגעשאסן. א געוויסע צאל אידן האט מען ארויסגעשיקט אין ארבייטס און קאנ־צענטראציע לאגערן און דארט זיינען זיי אומגעקומען. נאר געציילטע זיינען געבליבן לעבן.

יאסלא: א אידישע קהלה מיט 3400 אידן, וועלכע האט אין פארלויף פון הונדערטער יארן געפירט א זעלבסטשטענ־דיקע טעטיקייט אויף אלע געביטן פון געזעלשאפטליכן און רעליגיעזן לעבן. צום אנהויב האבן די יאסלער אידן ניט אזוי שווער געליטן ווי אנדערע אידן. חאטש אפילו אלע קהל׳שע אינסטיטוציעס זיינען פארמאכט געווארן און ניט ווייניק גזירות האבן זיך געשאטן אויף זייערע קעפ. די יאסלער קהלה האט אויך אויפגענומען ניט ווייניק פליטים פון די מערב׳דיקע געביטן פון פוילן און פון די געביטן וואס זיינען צוקאאפטירט געווארן צום דריטן רייך. אין דעם האבן זיך די יאסלער אידן ספעציעל אויסגעצייכנט. אלץ וואס זיי האבן געהאט האבן זיי אוועקגעגעבן די פליטים, אויפגע־שטעלט אלגעמיינע קיכן און געזארגט פאר דער לאקאציע פון די פליטים. אבער באלד האט זיך די לאגע פארערגערט און אויך זייער לעבן איז פארוואנדלט געווארן אין א גיהינום.

אין די מאנאטן חשון־כסלו תש״ג איז די יאסלער קהלה גרויזאם ליקווידירט געווארן. מען האט אלע אידן פון געטא ארויסגעטריבן צום טויט.

יארדאנאוו: א קליינע אידישע קהלה מיט 300 משפ־חות אין די מערב׳דיקע קארפאטן־בערג. דער גרעסטער טייל פון זיי שטרענג רעליגיעזע אידן. גלייך ביים אריינקומען אין שטעטל האבן די נאציס ארעסטירט צענדליקער אידן און זיי גרויזאם געפייניקט. א טייל פון זיי איז שוין מער ניט צוריקגיקומען. דער ארטיקער בית מדרש איז פארברענט געווארן דורך די נאציס צוזאמען מיט די ספרי תורה, די נאצישע סאלדאטן זיינען געשטאנען דערביי און ניט צוגע־לאזן פארלעשן די שריפה אדער ראטעווען א ספר תורה און געשאסן אויף יעדן אידן וואס האט געפרוווט דאס טאן. א סאך פון די איינוואינער וואס האבן ניט געפאלגט און ניט אפגעשארן די בערד און פיאות — האט מען שרעקליך

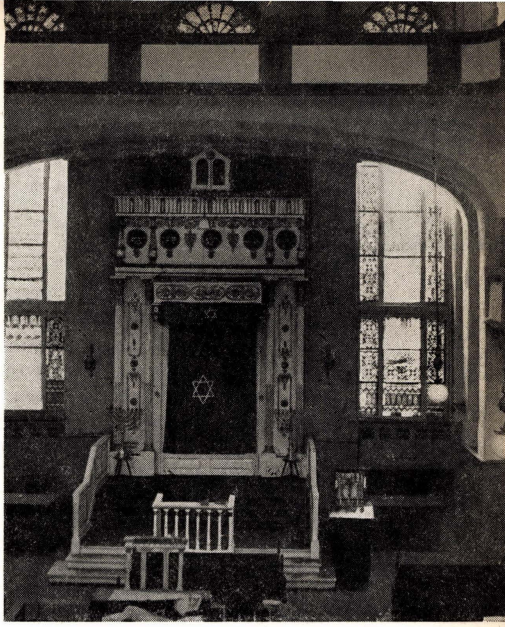

הוי יהודי בפולין· בתמונה : פנים בית כנסת בלובלין·
דאס אידישע לעבן אין פוילן· אויפן בילד : די שוהל אין לובלין·

יהודים נחטפו מבתיהם וגורשו במהירות מבלי שיורשו לקחת עמם מאומה· משפחות נתחלקו, ההורים גורשו לפתע והילדים נשארו בעיר ללא דואג· מחזות אימים הפכו למציאות יום יומית· קהלת לודז נתדלדלה והלכה, מתוך למעלה מ־220 אלף יהודי העיר נשארו פחות ממאה וחמשים אלף נפש ובהם רבבות פליטי ומגורשי קהלות אחרות ביום בו הוקם הגיטו בעיר·

הקהלה הגדולה והמשגשגת, על מוסדותיה הרבים ומפעלה רבי הגוונים, לודז היהודית על המוני פועליה, לודז החרדית על מאות בתי הכנסת ובתי התפלה, לודז על זרמיה ומפלגותיה הפכה לאי חרבות· לשלד הרוס הנדון לכליה· הגירוש הכללי של יהודי לודז לא בוצע בתקופה הראשונה לשלטון הנאצים, אם בגלל קשיים טכניים ואם מתוך חישובים אחרים· גיטו לודז שהוקם על שטח צר, על חורבות הקהלה המפוארת, הפך למחנה עבודה ענקי, מאה וחמשים אלף כלואי הגיטו עמלו עד כלות כוחותיהם בתנאי רעב ומחסור ודיכוי קשים למען מכונת המלחמה הגרמנית· 150 אלף עובדי הכפיה הפכו לגורם רציני בכלכלה המלחמתית הגרמנית·

אולם, גם קרבן זה של לודז היהודית לא סיפק את הצמאון לדם של הרוצחים הנאציים· יחד עם יהדות פולין כולה הובלה יהדות זו לעקידה הגדולה ורק שרידים בודדים מקהלת לודז נשארו בחיים· (על קהלת לודז, על קורותיה ועל חורבנה נקדיש כרך מיוחד ממגילת פולין השטוחה לפנינו)·

חורבן קהלות ישראל במחוז לודז

אנדזשיוב, ישוב בן 400 נפש ומקום קיט לרבים מיהודי לודז· ביום רביעי, כ"ד באלול נטשה המשטרה הפולנית את המקום, גרמנים תושבי הסביבה החלו להשתולל ולפרוע פרעות ביהודים ושדדו מכל הבא ליד· אחרי ששני יהודים נהרגו ואחרים נפצעו קשות ברחו יהודי אנדזשיוב מהמקום בלקחם רק מעט מרכושם· עם כיבוש אנדזשיוב על ידי הגרמנים נאסר על היהודים לשוב לבתיהם, כך חוסל ישוב יהודי זה·

אוזרקוב, קהלה חשובה ועתיקה בגליל לינטשיץ, מחוז לודז שמנתה 4950 נפש· מרכז תעשיתי ומסחרי· למעלה ממאה שנה גרו יהודי אוזרקוב בשלוה יחסית בין 4000 פולנים ו־3000 גרמנים, תושבי העיר·

בערב שבת, כ"ו באלול כבשו הנאצים את העיר, פתאום מצאו עצמם יהודי העיר באוירה שוטמת ומליאת שנאה· הפולנים, בחלקם הגדול דוברי גרמנית הצטרפו לגרמנים המקומיים, הפכו בין לילה לנאצים נאמנים שצהלו מרוב גיל על הכיבוש הגרמני· בהדרכת התושבים המקומיים, שעלו לרוב באכזריותם של החיילים הגרמניים הוחל שוד מאורגן של הרכוש היהודי מלוה פרעות דמים· מאות יהודים נלקחו לעבודת כפיה תוך מכות רצח ועינויים קשים· בחזרם חיכו עליהם גרמנים מקומיים ובאיומים ומעשי רצח אילצו אותם „למכור" להם את עסקיהם ומפעליהם· בבתי החרושת הגדולים אשר בבעלות של יהודים הוכנסו קומיסארים נאציים שהפכו „למנהלים חוקיים"·

מסע הדמים והדיכוי נגד יהודי המקום גבר והלך מיום ליום, רבים מיהודי העיר גורשו באכזריות, רק עובדי כפיה במשכורת רעב שהועסקו במפעלים גרמניים קבלו תעודות חסות והותר להם להשאר באוזרקוב· הקהלה היהודית, על מוסדותיה חוסלה· הגיעו ימי החורבן וההרס· (קהלת אוזרקוב חוסלה סופית במחצית חודש אלול תש"ב עת גורשו אחרוני היהודים מהעיר)·

אלקסנדר, קהלה סמוכה ללודז בת 3650 נפש· מרכז לחסידות, מושבם של האדמורי"ם המפורסמים לבית אלקסנדר· רבים מתושבי המקום היו ממוצא גרמני, בעלי נטיות נאציות וחדורי שנאת ישראל· ביום השבת, כ"ז באלול תרצ"ט הגיעו לעיר החוליות הראשונות של הצבא הגרמני שנתקבלו בתרועות נצחון וגיל על ידי התושבים הלא יהודים· מיד התפשטו הללו על פני העיר, פרעו ביהודים ושדדו את רכושם וכלו זעמם בחרדי המקום· יהודי מעוטר זקן ופיאות שנתפס על ידם לא יצא מהם בלי פצעים רציניים, תלשו באכזריות את שערותיו והתעללו בו ללא רחם·

בבית הכנסת העירוני שלחו המרצחים אש ואת בית המדרש של האדמו"ר פרקו לעצי הסקה· 60 יהודים, מנכבדי העיר נאסרו, 25 מהם הובלו לבית העיריה כשהם כבולים בחבלים עבים, הועמדו על ככר בית העיריה והוכו מכות רצח לעיני המון מריע· כשהם פצועים קשה ודמם הרטיב את הכביש נשחבו לבית הקברות היהודי ושם נורו עד אחד· הנימוק הרשמי : „יהודי אלקסנדר הרגו מרגל גרמני"· שאר האסירים הובאו אף הם לבית הקברות, ותחת מטר של מכות אכזריות אולצו לקבור את ההרוגים· 16 מהם מצאו את מותם במקום ממכות הרצח· בין האסירים השו"ב המקומי ר' ישראל וינברג ושני בניו· דרשו ממנו הרוצחים

צומזיק'ט און די ארטיקע אידן האבן געמוזט באצאלן גרויסע געלט שטראפן פאר „ניט אויספירן דעם געזעץ". פרויען האבן ניט געטארט אנטאן קיין שייטלען, אידישער האב און גוטס איז סיסטעמאטיש אויסגערויבט געווארן אראגא־ניזירט און מיט מיליטערישער גענויקייט. אידן וואס האבן געפרוווט באהאלטן א ווערטפולע זאך זיינען דערשאסן אדער פארוואונדעט געווארן.

די יארדאנאווער קהלה איז ענטגילטיק ליקווידירט גע־ווארן אין זומער תש"א ווען מען האט אלעמען ארויסגע־פירט הינטערן שטאט און אויסגעשאסן מיט אונערהערטער גרויזאמקייט.

יודעלעווא: 50 אידישע משפחות בערך, האבן געלעבט אין דאס שטעטל. ארימע קארבעלניקעס און האנטווערקער. דער גרעסטער טייל פון זיי — טיף רעליגיעזע אידן מיט א רייכער תורה און חסידות טראדיציע. די דייטשן האבן גלייך פארוואנדלט אלע אידן אין צוואנגס ארבייטער. דאס ביסל ארימקייט זייערס איז צוגערויבט געווארן. זייער לעבן איז גע־ווארן הפקר. אין די גרויליקסטע באדינגונגען פון הונגער, קרענק און בלוט פארגיסונגען האבן די אידן געלעבט אונטער די דייטשן. ארומגייענדיקע סקעלעטן אן א ציל ווארטענדיק אויפן טויט.

דער טויט איז געקומען צוזאמען מיט דער ענטגילטיקער ליקווידאציע פון דער קהלה. דאס איז געווען כ"ט אב תש"ב. די מערדער האבן ארויסגעפירט דאס גאנצע שטעטל אין דערבייאיקן וואלד און אלע, קינדער און פרויען, אלט און יונג זיינען גרויזאם אויסגעהרגעט געווארן.

לושא: א קליינע קהלה ארום צאנז מיט 40 משפחות, אלע רעליגיעזע וואס האבן שווער און ביטער ארויסגעאר־בייט זייער ארימן ברויט אלס ארענדארן און האנטווערקער. די דייטשן האבן א טייל פון די אידן פארטריבן און די איבעריקע גענומען אויף צוואנגס־ארבעט. אין זומער תש"א האט מען ארויסגעטריבן די לעצטע אידן אין די גרעסערע אידישע קהלות פונ'ם געגענט.

ליצקי: א קליינע קהלה אין קראקאווער געגנט מיט 200 אידן. ס'רוב דארפסגייער און בעלי מלאכות וואס האבן געפירט א חסידיש תורה'דיק לעבן. אין די ערשטע מאנאטן פון דער דייטשער אקופאציע האבן די אידן געקענט ווייטער פירן זייער ארימן לעבן, חאטש אפילו קיין גזירות און צרות האבן ניט געפעלט. אבער נאך עטליכע מאנאטן האט מען פלוצלונג אלע אידן ארויסגעטריבן בארוועס און נאקעט ניט לאזענדיק זיי מיטנעמען אפילו דאס נויטיקסטע.

לימינאוו: א אלטע קהלה אין קראקאווער געגנט מיט 300 אידישע משפחות, סוחרים און בעלי־מלאכות וואס האבן געפירט א שטרענג רעליגיעז־חסידישן לעבן. האבן געטראגן טראדיציאנעלע קליידער און זיינען געגאנגען מיט בארד און פיאות.

די דייטשן האבן שוין אין ערשטן טאג אנגעהויבן פייניקן די אידן, יעדן טאג כמעט איז איינגעארדענט געווארן א פאג־ראם און א געוויסע צאל אידן איז דערביי אומגעקומען. די בתי מדרשים זיינען געשענדעט און שפעטער פארברענט גע־ווארן, בעסטיאליש האט מען געריסן די בערד און פיאות



הוי יהודי בפולין. בתמונה: לובלין, הגיטו.
דאס אידישע לעבן אין פוילן. אויפן בילד: דער גיטו אין לובלין.

פון אלט און יונג. אידישע פרויען זיינען שווער באשטראפט געווארן פאר טראגן שייטלען אדער פאר וועלכן עס איז אנדערן קאפ־צודעק.

אין א קורצער צייט ארום איז לימינאוו פארוואנדלט געווארן אין איין גרויסן בית עלמין. די מערדער האבן ארויסגעטריבן פון די הייזער אלע ארטיקע אידן ווי אויך די פליטים פון אנדערע שטעטלעך; צונויפגעטריבן זיי אויפן שטאטישן מארק־פלאץ און דארט איז דורכגעפירט געווארן איינע פון די גרויזאמסטע שחיטות.

אזוי איז ליקווידירט געווארן די קהלה אין לימינאוו.

מעליץ: א אלטע קהלה אין קראקאווער קרייז וואס האט געפירט א זעלבסשטענדיקע טעטיקייט נאך אין די צייטן פון „ועד ארבע הארצות". דארט האבן געלעבט ביים אויסברוך פון דער מלחמה 2800 אידן. נאכן איינגעמען די שטאט האבן די נאצי־מערדער זיך א לאז געטאן איבער די גאסן; געכאפט אידן און זיי אריינגעטריבן אין דער שטאטי־שער שול און אין באד. פארשלאסן די טירן און פענסטער און אונטערגעצונדן, ניט לאזענדיק די אומגליקליכע קרבנות, וועמענס געשרייען האבן די הימלען געריסן—זיך צו ראטעווען. מיטן פארברענען פון מער ווי הונדערט אידן — האט זיך אנגעהויבן דער מערדערישער דייטשער רעזשים אין מעליץ. פארנאכט האבן זיי אונטערגעצונדן די אידישע גאסן און איינגעארדענט ארגאניזירטע אנפאלן צו רויבן אידיש פאר־מעגן אונטערן אויסרייד פון הויז־זוכונגען. ביי איינעם א שוחט האט מען געפונען א חלף מען האט אים ארעסטירט אונטער דער באשולדיקונג פון האלטן געווער געבראכט אים אין דער קאמענדאנטור, דארט האט מען אים געבונדן מיט שטריק און געשאכטן מיט זיין אייגענעם חלף.

צוזאמען מיט דער כוואליע פון מארד האט זיך א שאט געטאן אויף די מעליצער אידן א מבול פון גרויזאמע גזירות איינער נאך דער צווייטער. מען האט ניט געטארט דאוונען, האנדלען, האלטן געלטער, זיך באקלאגן פאר וועמען עס איז פון דער אקופאציע מאכט, ארויסצוגיין אויסערן שטאט, זיך באנוצן מיט וועלכע עס איז קאמוניקאציע מיטלען א וואגן איינגערעכנט. אזוי האבן די אידן געפירט א גיהינום לעבן וואס איז געווען דער אריינפיר צו דער גרויזאמער



הוי יהודי בפולין. בתמונה: בית הכנסת בריקי.
דאס אידישע לעבן אין פוילן. אויפן בילד: די שוהל אין ריקי.

כי יחתום על הצהרה לפיה מתו הקרבנות ממיתה טבעית, ר' ישראל סירב כשהקלגסים מגבירים את מכותיהם פצוע ושותת דם צעק לעברם „לא אחתום, אינני מפחד לא מכם ולא מהמות".

שוד בתי היהודים גבר והלך. הרכוש היהודי חוסל. הקהלה המשגשגת שנוסדה בשנת תקע"ח כישוב כפוף לקהלת ליטומירסק וקבלה סטטוס של קהלה רשמית בשנת תק"צ חדלה להתקיים. כעבור חדשים מספר גורשו אחרוני יהודי העיר, וביום ט"ו בטבת תש"ח הפכה אלקסנדר ל„יודנריין".

אונייוב, קהלה קטנה באיזור טורק, מחוז לודז בת 800 נפש. מרבית התושבים רוכלים עניים ובעלי מלאכה, בחלקם הגדול חרדים, שומרי תורה ומצות.

בליל ג', כ"ג אלול הופיעו החיילים הגרמנים הראשונים בעיירה ובסביבתה. רבים מתושבי המקום ברחו מערבה, ואלה שנשארו שתו את כוס התרעלה כבר מהשעות הראשונות לכיבוש הנאצי. עשרות יהודים נפלו שדוד כשהקלגסים יורים לתוך בתי היהודים. בית המדרש הוצת באש אחרי שמספר יהודים נדחפו לתוכו, ונשרפו חיים יחד עם ספרי התורה. שלטון אימים מלווה מעשי רצח הוטל על יהודי המקום. אולם גם חיי גיהנום הללו לא ארכו ימים הרבה, בשלהי קיץ ת"ש גורשו יהודי אונייוב לכפר טאכולץ ליד קובאלה פיינסקה, משם לכפרי הסביבה אחרי שכל רכושם נשדד מהם. רבים נורו בעת הגירושים ויתרם גורשו עד מהרה מהכפרים לגיטאות.

אויאזד, עיירה עתיקה ובה 1600 נפש בפרוץ השואה. תושביה בחלקם הגדול חרדים ושומרי מסורת, מהם חסידים נלהבים. כתוצאה מהקרבות בסביבה והפצצת העיירה על ידי חיל האויר הגרמני נשרפו כל הבתים עשוים עץ במקום וכל רכושם וכלי ביתם של יהודי אויאזד עלה באש. ביום השבת, הופסקה הפצצת המקום וטורי חיילים נאציים נראו עוברים את העיירה השרופה, כיבדו מפעם לפעם בצרור כדורים את היהודים האומללים שישבו על חורבות בתיהם, רעבים ללחם ומחוסרי כל.

מרבית התושבים היהודים התפזרו לכל עבר, כשכתונתם לעורם, הלכו לאן שעיניהם נושאות לחפש קורת גג בפולין הטובלת בדמה ומעטים נשארו במקום, ניסו לשקם את בתיהם ולחדש שוב את חייהם בעיירת מוצאם אשר לה עבר מפואר של פעילות במשך 400 שנה ויותר. אולם גם בחורבות אויזאד לא נתנו הקלגסים הנאציים מנוח ליהודי המקום. פקדו אותם לעתים תכופות ופרעו בהם פרעות. אסרו עליהם לנוע מחוץ לתחום חורבותיהם ודיכו אותם באכזריות. (שרידי קהלת אויאזד חוסלו סופית ביום כ"ט טבת תש"ג, עת הקיפו משמרות נאציים את העיירה החרבה, הוציאו משם את כל היהודים והובילו אותם למחנה המות בטריבלינקה).

איזביצה קויבסק, עיירה קטנה שנכבשה על ידי הגרמנים בשבוע הראשון להסתערות הנאצית על פולין. כמאתיים שנה ויותר פעלה קהלת איזביצה קויבסק, עת נוסדה מנו יהודי העיירה כ־300 נפש, כעבור מאה שנה קרוב לאלף נפשות. בפרוץ השואה — קרוב ל־1400 נפשות בין 3000 תושבי המקום, רובם פולנים ומיעוטם גרמנים שהפכו כבר ביום הראשון לכיבוש הגרמני לנאצים נלהבים והצטיינו באכזריותם נגד יהודי המקום. (קהלת איזביצה קויבסק חוסלה סופית ביום כ"ו בניסן תש"ג).

אינובלודז, ישוב יהודי עתיק במחוז לודז שמנה בפרוץ השואה קרוב ל־600 נפשות, רובם רוכלים עניים ובעלי מלאכה. ביום ו', כ"ו אלול לפנות בוקר הפיעו בעיירה החוליות הראשונות של הצבא הגרמני שהתנפלו בחמת זעם על יהודי העיירה. 9 יהודים נהרגו בשעה שהנאצים העלו באש את בית המדרש המקומי. 4 יהודים שהנאצים מצאום מחוץ לעיירה, פליטים שברחו מחמת הנאצים נתלו בטענה כי באו לרגל למען הצבא הפולני. יסורי איוב היו מנות חלקם של בני המקום בכל ימי שלטון הכיבוש הנאצי. (קהלת אינובלודז חוסלה סופית ביום י"ח אלול תש"ב עת בו גורשו כל יהודי המקום לגיטו טומשוב מאזביצקי).

אמסטוב, עיירה בת 800 נפש באיזור רדומסק, מחוז לודז, מאוכלסת ברובה חרדים, שומרי מסורת שהתפרנסו בקושי מסחר זעיר וממלאכה. קהלת אמסטוב פעלה מאות שנה למעשה כקהלה עצמאית ופיתחה מסורת מקודשת של מנהגים וחיי דת סדירים. עם כיבוש המקום על ידי הקלגסים הנאציים, פקדו ימי עוני וצער, יסורים וסבל את יהודי המקום, אולם למרות התנאים הקשים הצטיינו בני המקום במסירות נפש לעזרת פליטים ועמידת גבורה מול פני הנוגש האכזרי. גם בצוק העתים המשיכו בסתר במסורת הדורות תוך הקרבה. (בשלהי תש"ב גורשו יהודי אמסטוב לגיטו רדומסק ומשם למחנות ההשמדה).

בלכטוב, קהלה בת 5200 נפש שפעלה למעלה ממאתיים שנה. מרכז מסחרי ותעשיתי. בני הקהלה, רובם פועלי טקסטיל או אורגים ומיעוטם סוחרים ובעלי הון. העיר נכבשה על ידי הגרמנים ביום השבת, כ"ז באלול. עשרות יהודים נרצחו ביום הראשון לכיבוש הגרמני, רבים נאסרו ועונו קשות. בתי כנסת חוללו ותוך ימים ספורים נשדדו מרבית יהודי המקום. מפעלי התעשיה במקום הועברו לידי

שחיטה וואס האט ענטגילטיק אפגעמעקט דער אלטער אי־
דישער קהלה אין מעליץ.

מעשאנא־דאלנא: 250 אידישע משפחות האבן געלעבט אין דער שטעטל. דער גרעסטער טייל פון זיי — שטרענג רעליגיעזע. דער ניהינום האט זיך אנגעהויבן שוין אין ערשטן טאג פון דער נאצי־הערשאפט. דער בית מדרש איז געשענ־ דעט און פארברענט געווארן און א איד וואס האט געפרווט ראטעווען א ספר תורה — איז דערשאסן געווארן. אויך דא האבן די נאצים אייגנגעארדנט בלוטיקע סצענעס ביים שניידן בארד און פיאות. דער גרויזאמער לעבן האט זיך געצויגן ביז סוף אב תש"ב. דאן האבן די נאצים ארויסגעטריבן אלע אידן פון די הייזער און אייגנגעארדנט א בלוטיקע שחיטה. אלע אידן זיינען דאן אומגעקומען.

מאקאו: א קליינע קהלה מיט 200 משפחות ארום ראבקע וואס אין די מערב־דיקע קארפאטן דאס איז געווען ניט קיין אירגע קהלה, דער גרעסטער טייל פון זיי שטרענג רעליגיעזע אידן.

די נאצים האבן ניט דורכגעלאזט קיין טאג אן בלוט פאר־ גיסונגען, און יעדער פאגראם איז געווען גרויזאמער און בעסטיאלישער ווי דער פריערדיקער.

אין א קורצער צייט ארום איז די קהלה אין מאקאו ענטגילטיק ליקווידירט געווארן ווען די נאצים האבן אויס־ געהרגעט אלע ארטיקע אידן און נאר איינצלנע האט זיך איינגענעבן זיך צו ראטעווען.

מילאווקא: א קליינער אידישער ישוב מערב־זייט פון קראקא מיט 50 משפחות. דער גרעסטער טייל פון די אידן איז אנטלאפן נאך איידער די מערדער האבן זיך באוויזן. די עטליכע איבערגעבליבענע האט מען גלייך ארויסגעטריבן, ניט לאזענדיק מיטנעמען גארניט.

נאוויטארג: א איינגעארדענטע טעטיקע קהלה אין קראקאוויער נעגנט מיט 600 אידישע משפחות, וועלכע האבן שוין פריער שטארק געליטן פון די פוילישע און דייטשע איינוואינער, וואס האבן זיך אויסגעצייכנט מיט זייער האס נעגן אידן. מיט יובל עשריי האבן די ארטיקע איינוואינער אויפגענומען די נאצים און גלייך ביים דערשיינען, האבן די דייטשן באקומען זייער פיל הילף פון די ארטיקע פאליאקן און דייטשן ביים רויבן און פאגראמירן די אידן. דערביבער האבן די נאוויטארגער אידן געליטן מער פון די ארומיקע. אבער דער גרויזאמסטער בעסטיאלישקייט לגבי די אידן האבן ארויסגעווייזן די ארטיקע דייטשן וועלכע האבן איבער־ געשטיגן מיט זייער בלוטדורשטיקייט אפילו די נאצים. אין פארלויף פון עקציליטע טעג איז דער גאנצער אידישער פאר־ מעגן צוראבירט געווארן און א סאך אידן זיינען געהרגעט אדער פארוואנדעט געווארן. א טייל פון די אידן זיינען אנטלאפן קוים מיטן לעבן נאקעט און בארוועס און א טייל איז געבליבן לעבן אין גיהינום ביז דער ענטגילטיקער ליק־ ווידירונג פון דער קהלה.

דער נאוויטארגער עקטא איז ענטגילטיק ליקווידירט גע־ ווארן אנהויב יאר תש"ג.

ניעפלאמיצא: א קליינע קהלה ארום באכניע אין קרא־ קאווער קרייז מיט קרוב צו 100 אידישע משפחות, וואס



הוי יהודי בפולין. בתמונה: רחוב בית הכנסת בזליכוב.
דאס אידישע לעבן אין פולן. אויפן בילד: די שוהל גאס אין זעליכוב.

האבן געפירט א שטרענג רעליגיעזן לעבן. גלייך ביים אריי־ מארשירן אין שטעטל האבן די דייטשן ארעסטירט דעם גרעסטן טייל פון די אידישע איינוואינער און פליטים וואס האבן זיך דארט גראד געפונען, מען האט זיי גרויזאם גע־ שלאגן און זייער בלוט געגאסן ביים אפשניידן די בערד און פיאות פון זייערע אומגלייקליכע קרבנות. נאכדעם האבן זיי אונטערגעצונדן אלע אידישע הייזער און געשענדעט דעם ארטיקן בית מדרש.

א ניהינום־לעבן האבן די אידן געפירט ביז עס איז געקו־ מען דער גרויזאמער טאג און אין זומער תש"ב, האבן די נאצים אויסגעהרגעט אלע אידן און אזוי ארום א סוף גע־ מאכט צו זייער ביטערן לעבן און דעם לעבן פון דער קליינער אידישער קהלה.

סוכא: א קהלה מיט 500 אידישע משפחות אין קרא־ קאווער קרייז מיט א עטליכע הונדערט יערעקע הערליכע טראדיציע. די זיינען געווען מאטעריעל גוט סיטואירט; זיך מפרנס געווען פון האנדל און האנטווערקערריי און געפירט א שטרענג רעליגיעזן לעבן און א בריידע פארצווייגטער טע־ טיקייט אויף אלע עזזעלשאפטליכע און רעליגיעזע געביטן.

נאך אין זעלבן טאג וועלן די נאצים זיינען אריין אין שטעטל האבן זיי געשלאסן אלע קהל'שע אינסטיטוציעס, דער בית מדרש איז אונטערגעצונדן געווארן און די נאצים האבן ניט צוגעלאזט צו ראטעווען די ספרי תורה, די וואס האבן דאך געפרווט ראטעווען ספרי תורה פון די פאמען האט מען געהרגעט נאך לאנגע פיניקונגען. שוידערליכע סצענעס האבן זיך אפגעשפילט ווען די מערדער האבן געפיניקט די אידן, די גרויל־סצענעס האבן זיך געענדיקט מיט שרעקליכע שחיטות דערביי זיינען אומגעקומען אדער פארוואונדעט גע־ ארן צענדליקער אידן. דראסטישע געזעצן האבן געשטעלט די אידן אויסערן גזעזץ.

ענדע זומער תש"ב איז די קהלה ענטגילטיק ליקווידירט געווארן. אלע אידן זיינען געפירט געווארן צום טויט.

סטרוזשא: א קליינער אידישער ישוב מיט 30 משפחות וואס האט זיך געפונען אין א צענטראלן באן־קנופ, וואס האט געפירט א זעלבסטשטענדיקע טעטיקייט מיט אייגענע חינוך אנשטאלטן און אנדערע קהל'שע אינסטיטוציעס. גלייך ביים אריינמארשירן אין שטעטל האבן די נאצים גע־ מאכט א שרעקליכן פאגראם הרגענענדיק יונג און אלט. די איבערגעבליבענע זיינען אנטלאפן באוועס און נאקעט.

אזוי איז אפגעמעקט געווארן א קליינער, איינגעפונדע־



הוי יהודי בפולין, בתמונה: שואב מים ברחוב ביה"כ בלובלין. / דאס אידישע לעבן אין פוילן. אויפן בילד: א וואסער טרעגער אויף דער שוהל גאס אין לובלין.

הגרמנים ויהודים רבים הועסקו בתנאי רעב. בגלל הפועלים שעבדו במפעלים שונים לא הוקם גיטו מסוגר בעיר, נצולם של הפועלים היהודים בעלי מקצוע, לא עמד ליהודי בלכטוב להנצל מגירוש והשמדה. בראשית אלול תש"ב גורשו נשים, ילדים וזקנים וכן יהודים שלא הועסקו בעבודת כפיה למחנה השמדה בכלמנו. יתר בני המקום, גורשו כעבור חדשיים לגיטו לודז. (קהלת בלכטוב חוסלה סופית ביום כ' חשון תש"ג).

בז'ז'ין, קהלה בת 5500 נפשות במחוז לודז, שהתפרסמה כמרכז לחייטים ולמלאכה, שפעלה למעלה משלש מאות שנה. עם פרוץ ההסתערות הגרמנית על פולין עברו דרך בז'ז'ין רבבות פליטים ממחוזות המערביים של פולין. חיל האויר הגרמני בחר לו לכן את העיר כמטרה להפצצותיו ובז'ז'ין ניזוקה קשות וסבלה אבידות בנפש. ביום השבת, כ"ז באלול לפנות בוקר נכבשה העיר אחרי קרבות עזים בין צבאות פולין וגרמניה, שגרמו להרס נוסף של העיר והסביבה. מאות גוויות היו פזורות ברחובות העיר ובסביבתה. שלטונות הכיבוש הנאציים, בחששם ממגיפות לא פגעו עם הופעתם ביהודי המקום, אלא דרשו מהקהלה היהודית לעשות הכל כדי לקבור את המתים במהירות מקסימלית. רבני העיר ורבנים פליטים שנקלעו לבז'ז'ין בברחם מהכובשים הגרמניים ניצחו על העבודה הטראגית, תוך מאמץ לזהות כל הרוג יהודי ולמנוע עיגון נשותיהם. כך הובאו מאות יהודים, בני בז'ז'ין ויוצאי קהלות ממערב פולין לקבר ישראל באפלת ליל מוצאי שבת קודש.

כעבור ימים מספר, כשוך הקרבות בסביבה, החלו הקלגסים הנאצים במסע הדיכוי נגד יהודי העיר. בית הכנסת הוצת ורבה של הקהלה נאסר באשמת "הצתת בית הכנסת". הרב הישיש, בן 73 עונה בבית הכלא עד מות. אשתו הרבנית, שהלכה להתעניין בגורלו נדרשה לשלם "שכר דירה" עבור ימי שהותו של הרב בבית הכלא. עינויים סאדיסטיים וקשים פקדו את יהודי בז'ז'ין שרוששו תוך זמן קצר והפכו לעדת עובדי כפיה. (קהלת בז'ז'ין חוסלה סופית בסוף סיון תש"ב).

ביאלה ראווסקה, קהלה עתיקה בת 1200 נפשות במחוז לודז, מאוכלסת סוחרים זעירים ובעלי מלאכה שניזוקה קשות מהפצצות חיל האויר הגרמני בעת הפלישה הנאצית לפולין. עם הופעתם של הגרמנים במקום ערכו החיילים הכובשים טבח ביהודי העיירה, אסרו מאות פליטים שנתקלו לביאלה יחד עם עשרות מיהודי המקום וירו בכל יהודי עשירי. ליד הדרכים שהובילו לעיירה וממנה היו מוטלות מאות גוויות של יהודים שנהרגו מהפצצות או נרצחו על ידי הגרמנים. כשוך הקרבות, חלה ארגעה קלה במצבם של יהודי ביאלה, חוקי הדכוי אמנם הופעלו נגדם, הם הוצאו יחד עם כל יהודי פולין מחוץ לחוק, אבל הם קבלו עליהם את היסורים באהבה, אמרו להמשיך בחיי עוני וסבל עד יעבור זעם. אולם משאלתם לא עלה בידם.

קהלת ביאלה הקטנה, שלא סופחה לרייך הגרמני וצורפה לאיזור הכיבוש לא ידעה גירושים המוניים בשנים הראשונות לכיבוש הנאצי. יהודי ביאלה קלטו גם 1200 פליטים מקהלות אחרות במחוז לודז, והתחלקו עמם בפת לחמם החברה. (יהדות ביאלה חוסלה ביום י"ז חשון תש"ג, יום בו הוצאו כל בני הקהלה מבתיהם, הובלו למחנה ההשמדה בטריבלינקה.).

בלאשקי, קהלה בת 500 שנה ויותר שמנתה 4500 נפשות בפרוץ השואה. מסורת של פעילות מפוארת היה לקהלת בלאשקי והיא התבלטה כבר בראשית ימי ועד ארבע הארצות. בתקופה מאוחרת יותר התפרסמה קהלת בלאשקי כמרכז תורני ובתחומה פעלו חסידים מפורסמים.

בלאשקי נכבשה ביום ג', כ"ג אלול לפנות ערב וחוליות הראשונות של צבאות הכובשים החלו מיד במעשי טבח ושוד של הרכוש היהודי. רבים מיהודי העיר מצאו את מותם בערב דמים זה. היהודים הנשדדים נפצעו ברובם קשות וכעבור זמן מה גורשו באכזריות מבתיהם. לא עברו ימים רבים וקהלת בלאשקי נהרסה לחלוטין, בניה גורשו באכזריות ומצאו את מותם על העקידה הגדולה.

גוסטינין, קהלה עתיקה שפעלה כקהלה עצמאית כבר בימי ועד ארבע הארצות, וסביבה ישובים רבים מאוכלסים יהודים. בפרוץ השואה מנתה קהלת גוסטינין 1800 נפשות ובישובים הסמוכים לה למעלה מ־3000 נפשות. כבר בימים הראשונים להסתערות הנאצית על פולין נכבש האיזור על ידי הגרמנים. בתי הכנסת בעיר ובסביבה נשרפו על ספרי תורה, יהודים רבים נהרגו, נשדדו ונפצעו ועונו.

למרות תנאי הדכוי הקשים של יהודי גוסטינין קלטה קהלה זו מאות פליטים וכשהוקם הגיטו במקום, נכלאו

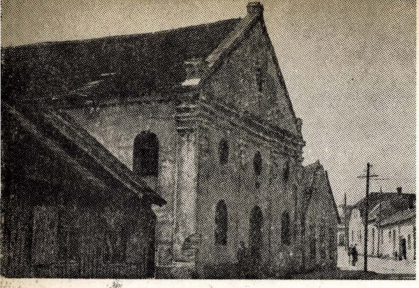

הוי יהודי בפולין. ב־תמונה: בית הכנסת ה־עתיק במאקוב. / דאס אידישע לעבן אין פוי־לן. אויפן בילד: די אלטע שוהל אין מא־קוב.

וועטער אידישער ישוב וואס איז געווען טעטיק מער ווי 100 יאר.

סקאווינא: א קליינע שטעטל אין קראקאווער קרייז מיט קרוב צו 100 אידישע משפחות. מיטן ערשיינען פון די נאצי־מערדער האט זיך אנגעהויבן א שוידערליכער גיהינום פאר די אידן. מיט דער הארטסטער גרויזאמקייט האבן די נאציס געפייניקט די אידן טאג טעגליך, לויט א גוט אויס־געארבעטן טייוולאנישן פלאן. דער דייטשער קאמענדאנט פון סקאווינא האט זיך ספעציעל אויסגעצייכנט מיט זיין בארבאריזם און בלוטדורשטיקייט.

אין זומער תש"א איז די קהלה ענטגילטיק ליקווידירט געווארן ווען אלע אידן זיינען פלוצלונג ארויסגעטריבן גע־ווארן אין די נאענטסטע קהלות.

פיאסקי וויעלקי: א קליינער אידישער ישוב ארום קראקע מיט 40 משפחות. ס'רוב אידן זיינען אנטלאפן נאך איידער די נאציס זיינען געקומען. די איבערגעבליבענע זיינען גלייך ארעסטירט געווארן. א טייל פון זיי זיינען שפעטער באפרייט געווארן צוהרגעט און צושלאגן. די איבעריקע זיינען מערניט צוריקגעקומען. אין א פאר וואכן ארום האבן די דייטשן פארטריבן אויך די עטליכע געבליבענע אידן נאקעט און בארוועס.

צארנא דונאיעץ: 300 משפחות, שטרענג רעליגיעזע חסידישע אידן האבן דא געוואינט און געשמ'ט אלס הייליגע אידישע קהלה אין גאנצן געגנט. זיי האבן שווער אויסגע־מאטערט זייער ארימער פרנסה פון האנדל און דארפסגיי־עריי אבער געפירט א רייכן גייסטיק־רעליגיעזן חסידישן לעבן. די שולן און בתי מדרשים זיינען געווען פול מיט לער־נערס און אלע אידישע קינדער זיינען דערצויגן געווארן אין דער אלטער אידישער טראדיציע.

אין זייער מערדערישער יוכע, האבן די נאציס גלייך ביים אריינקומען פארברענט די בתי מדרשים מיט די ספרי תורה, געשלאסן אלע קהל'שע אינסטיטוציעס און כאפענדיק אידן איינגעארדענט גרויליקע בלוט־ארגיעס. טויט שטראף האט געדראט יעדן אידן וואס האט געטראגן א בארד מיט פיאות אדער א פרוי וואס איז געגאנגען מיט א צוגעדעקטן קאפ. א שווערע געלט־שטראף איז ארויפגעלייגט געווארן אויף די אידן „פארן דאוונען וואס איז געזעצליך פארבאטן". גיהינומ'־דיקע יסורים איז געווען דאס טאג־טעגליכע ברויט פון די ארטיקע אידן.

אבער אויף צו להכעיס די מערדער און דעם טויט, האבן די צ'ארנא דונאיעצער אידן ווייטער געפירט באהאלטענ־ערהייט א רעליגיעזן לעבן, ווייטער געלערנט מיט זייערע קינדערלעך תורה און חסידות און די נאצי־מערדער, וויסענ־דיק פון דעם האבן נאך מער פארשטארקט דעם טעראר, געהרגעט און געשלאגן, אבער עס האט זיך דאך זיי ניט איינגעגעבן צו צוברעכן דעם שטארקן אידישן גייסט פון די רעליגיעזע אידן. די צ'ארנא־דונאיעצער קהלה איז ענטגילטיק ליקווידירט געווארן אין חודש תמוז תש"ב, ווען מען האט אלע אידן ארויסגעפירט נעבן קראסנע און דארט אלעמען אויסגעהרגעט.

צאנז: איינע פון די שענסטע און הערליכסטע אידישע קהלות אין קראקאווער קרייז מיט א פירהונדערט יעריקע געשיכטע, וואס האט זיך ארויסגערוקט מיט איר אינ־טענסיווער טעטיקייט שוין אין דער תקופה פון „ועד ארבע הארצות". זי איז געווארן א צענטער פון חסידות, נאכדעם ווי דער בארימטער גאון און צדיק רבי חיים צאנזער, דער פאטער פון חסידות אין גאליציע — האט זיך דארט באזעצט. ביים אויסברוך פון דער מלחמה האבן אין צאנז געוואינט ביי 11,000 אידן צווישן די העכער 30,000 איינוואינער פון שטאט.

די צאנזער אידן האבן א סאך בייגעשטייערט צו דער ענטוויקלונג פון שטאט און אומגעגנט. א דאנק זיי האט זיך ענטוויקלט דער האנדל און עס האבן זיך שוין אויך געוויזן די ערשטע שפראצן פון אינדוסטריע. מאנטיק, כ"ב אלול האבן זיך באוויזן די ערשטע נאצישע סאלדאטן אויף די גאסן פון צאנז נאכדעם ווי די ארטיקע פוילישע מאכט איז אנטלאפן אין בהלה. נאר ווייניק אידן האט זיך איינ־געגעבן צו אנטלויפן איידער די נאציס זיינען געקומען און באלד האט זיך א שאט געטאן א מבול פון יסורים אויף די קעפ פון די צאנזער אידן און פון די פיל פליטים וואס האבן זיך דארט געפונען פון גאנצן געגנט. די נאצישע קאמענ־דאנטן פון צאנז האבן זיך ארויסגעוויזן אלס בלוטדורש־טיקע סאדיסטן. אנטי אידישע געזעצן זיינען גלייך איינגע־פירט געווארן און ארויסגעשטעלט אלע אידן אויסערן געזעץ. יעדן טאג זיינען פארגעקומען ערנסטע פאגראמען און רויב איבערפאלן. דער ארגאניזירטער רויב־מארש האט באלד פארארימט די צאנזער אידן און אלע געזעלשאפטליכע, רעליגיעזע און ווירטשאפטליכע אינסטיטוציעס זיינען גע־שלאסן געווארן.

טאג טעגליך זיינען איינגעארדענט געווארן כאפ־אקציעס אין די גאסן. א סאך פון די געכאפטע זיינען געשטאנען לאנגע שעה'ן ביי דער וואנט מיט אויפגעהויבענע הענט גרייט דערשאסן צו ווערן און א סאך זיינען טאקע אין יענע טעג אומגעקומען. ספעציעל האט מען געפייניקט פרויען. שוי־דערליכע בלוט־ארגיעס האבן זיך אנגעשפילט אין די גאסן פון צאנז, רעליגיעזע אידן וועלכע מען האט געכאפט אין גאס האט מען אונטער א האגל פון קלעפ גענויט צו טאנצן אין מארק איינגעוויקלט אין טלית און תפילין ווערנדיק דערביי אכזריות'דיק געשלאגן.

דאס איז געווען דער אריינפיר צו דער גרויל־תקופה פון דער נאצי הערשאפט וואס האט זיך געצויגן ביז כ"ב—כ"ג כסלו תש"ג. אין די טעג איז דורכגעפירט געווארן די גרוי־זאמע אקציע און אלע אידן זיינען אויסגעהרגעט גאווארן.

קשאנאוו: די דריט גרעסטע קהלה אין קראקאווער



חוי יהודי בפולין. בתמונה: בתוך בית המדרש.
דאס אידישע לעבן אין פולין. אויפן בילד: אין בית המדרש.

מאחורי גדרי תיל שלו 2250 נפשות, ביניהם 650 פליטים שנקלטו לגוסטינין. (קהלת גוסטינין העתיקה חוסלה סופית בקיץ תש"ב, עת גורשו בניה למחנות השמדה.).

גראבוב, קהלה שמנתה 900 נפשות בעת פרוץ השואה. עם כיבוש המקום על ידי הגרמנים ניתכו יסורי איוב על בני המקום. הכובשים הנאציים חטפו עשרות יהודים, הכניסו אותם לבית המדרש המקומי והעלו אותו באש יחד עם ספרי התורה. בני משפחותיהם, שהתחננו בפני הרוצחים על נפשות האומללים שזעקותיהם פלחו רקיעים נורו ללא רחם. כך הוכנסה קהלת גראבוב למערת הדמים האיומה של השואה. (קהלת גראבוב חוסלה סופית ביום י"ג אייר תש"ב, עת הובלו יהודי המקום למחנה השמדה בכלמנו.).

גלובנו, קהלה שמנתה 1200 נפשות בפרוץ השואה שנוסדה בשנת ת"ס כישוב כפרי והתפתחה במרוצת השנים. המקום שימש לקייטו ולנופש לאלפי יהודים מלודז וסביבתה. עם כיבוש גלובנו על ידי הגרמנים הוחל במסע דיכוי נגד יהודי המקום. איזור זה לא סופח לרייך הגרמני ושכנה על גבול הגנרל גוברנמנט. ועל כן לא עמדה בראשית ימי הכיבוש שאלת גורש יהודי העיר לאיזורים מזרחיים. אלפי יהודים, מקהלות וישובים במחוז לודז גורשו לגלובנו, אולם, המפקדה הגרמנית במקום סירבה להתיר למגורשים להתישב במקום, מהם והוגלו מיד מזרחה ומהם הוחזקו בתנאים קשים במקומות נפרדים זמן מה, עד לגירושם מגלובנו. בכל זאת קלטה הקהלה המקומית, שנאבקה קשות על קיומה המינימאלי תחת מטר של גזירות ונגישות אכזריות קרוב לאלפיים פליטים שהסתדרו בין יהודי המקום. (קהלת גלובנו חוסלה סופית בשנת תש"א, יום בו גורשו כל יהודי המקום לגיטו ווארשה.).

גוז'קוביץ, קהלה קטנה שמנתה 300 נפשות במחוז לודז. מאוכלסת בעיקר רוכלים ובעלי מלאכה עניים שהתפרנסו בקושי. ביום השבת, כ"ז אלול נכבשה העיירה על ידי הצבא הגרמני, בימים הראשונים לכיבוש הנאצי לא טיפלו הכובשים במיוחד ביהודי העיירה המעטים, פרט לכמה מעשי שוד והתפרעויות דמים. ביום הראשון לראש השנה, עת כונן בעיירה שלטון נאצי נאספו מרבית יהודי גוז'קוביץ והובלו למגרש ריק, שם ערכו בהם הגרמנים טבח דמים. שעות רבות עונו זקן ונער כשחיילים אחרים פושטים בבתי היהודים העניים, שודדים והורסים כל הבא ליד והציתו באש את בית המדרש המקומי על ספרי תורה שבו, כשהשמש הישיש נתלה בפתח הכניסה למקום.

כעבור ימי זעם ודמים הראשונים נרגעו הקלגסים הנאציים מעט, יהודי גוז'קוביץ האומללים התרגלו לחיי עוני ודיכוי וקיוו לעבור את ימי הזעם בכוחותיהם האחרונות. אולם מבוקשם לא ניתן להם. (יהודי גוז'קוביץ נאספו כולם ביום ב' בחשון תש"ג והובלו למחנה ההשמדה בטרבלינקה.).

גרודזיצה, ישוב יהודי קטן במחוז לודז, שמנה 200 נפשות וסבל קשות מיום הראשון לכיבוש המקום על ידי הגרמנים. עשרות מיהודי המקום ופליטים שעברו את הישוב הקטן מתו אחרי ענויים אכזריים. יהודי שתיקן את גג ביתו הרעוע נורה למוות באשמת פעולה הפגנתית שסימלה את הרצון „להשאר במקום שאינו מיועד ליהודים" ואילו יהודי אחר נורה באשמת נסיון לברוח מהמקום. (יהודי גרודזיצה חוסלו סופית בשלהי חודש חשון תש"ב עת הוצאו מבתיהם ליער סמוך ליישובם ושם נורו עד אחד.).

דוברה, קהלה עתיקה במחוז לודז, באיזור טורעק, שמנתה בפרוץ השואה עד 1000 נפשות ויותר. קהלת דוברה פעלה כבר בימי ועד ארבע הארצות וניהלה פעילות ענפה במשך מאות בשנים. בני המקום, רובם חרדים, חסידים ומהם לומדים מובהקים, התפרנסו בקושי מרוכלות ומסחר זעיר ומהם בעלי מלאכה. מהיום הראשון לכיבוש המקום על ידי הגרמנים לא ידעו יהודי דוברה מנוח, סבלו נוראות מהקלגסים וכן מהגרמנים תושבי המקום והסביבה. רבים מיהודי העיירה ברחו לנפשם, אחרים נשארו בתנאים איומים. כשטח שנספח לרייך הגרמני ונועד לגרמנים ול„ארים" פעלו הרוצחים הנאציים תוך מגמה גלויה להטהר את דוברה מיהודים במהירות האפשרית. תוך תקופה קצרה גורשו יהודי המקום לכפר טוכולץ שליד קובלה פיינסקה, משם לכפרי הסביבה אולם כעבור זמן מה שוב רוכזו למקום אחד והובלו לטבח במחנה כלמנו.

דזיאלושין, קהלה עתיקה בת 400 שנה ויותר שהתבלטה כבר בימי ועד ארבע הארצות, בעלת מסורת של חיי ציבור ופרט. כבר בימים הראשונים להסתערות הנאצית על פולין נכבשה העיירה על ידי הצבא הגרמני שעשה שמות ביהודי העיר מיד עם הופעתו. משוד מאורגן ופרעות אכזריות עברו הקלגסים הנאציים למעשי טבח אכזריים ופעולות דיכוי ללא דוגמא. מרבית יהודי העיר גורשו כבר בחדשים הראשונים לשלטון הדמים כשכתונתם לעורם. המעטים שנשארו בדזיאלושין נהפכו לעובדי כפיה שרעבו ללחם. נגדם הופעלו אמצעי דיכוי והשפלה אכזריים כשהם מופקרים לכל רוצח טורף דם. (קהלת דזיאלושין חוסלה סופית בשלהי חודש אב תש"ב עת גורשו יהודי המקום למחנה ההשמדה בכלמנו.).

דוואַרט, קהלה חשובה ועתיקה במחוז לודז שמנתה בפרוץ השואה למעלה מארבעת אלפים נפשות. עם כיבוש העיר על ידי הגרמנים נפסקה שירת החיים של הקהלה העתיקה בעלת העבר המפואר. בחמת זעם התנפלו הקלגסים הנאציים על יהודי העיר האומללים, מעשי רצח אכזריים בוצעו בימים הראשונים לכיבוש הגרמני תוך אכזריות



החורבן. בתמונה: בית הכנסת במאקוב בחורבנו. / דער חורבן. אויפן בילד: די צושטערטע שוהל אין מאקוב.

געגנט, וועלכע האט געציילט ביים מלחמה אויסברוך 13,000 אידן. דאס איז א אלטע הונדערטעריעריקע קהלה, וואס אין שוין געווען טעטיק זעלבסטשטענדיק נאך אין די צייטן פון „ועד ארבע הארצות". און נאך פאר אים. די אידן האבן זייער פיל בייגעשטייערט צו דער ענטוויקלונג פון שטאט וועלכע איז פארוואנדלט געווארן אין א האנדלס און אינדוסטריע צענטער און צו איר פונאנדערבליאונג.

קשאנאוו איז איינגענומען געווארן דורך די נאצישע הארדן שוין אין די ערשטע טעג פון דער דייטשער אינוואזיע אויף פוילן. א טייל קשאנאווער אידן האט זיך איינגעגעבן צו אנטלויפן אין די מזרח'דיקע געביטן פון פוילן, אנדערע זיינען אריבער אויף דער רוסישער זייט, אבער דער גרעסטער טייל אידישע איינוואינער איז געבליבן אין שטאט און האבן אויסגעטרונקען דעם ביטערן כוס ביזן סוף. די אידישע באפעלקערונג פון דער בליענדיקער שטאט האט אנגעהויבן איר יסורים דיקן וועג שוין דעם ערשטן טאג פון דער נאצי־אקופאציע און די ליידן האבן פון דאן אן שוין ניט אויפגעהערט אפילו קיין איין טאג.

גלייך ביים דערשיינען אין שטאט האבן די נאציס ארעסטירט א סאך אידן און דער עיקר — רעליגיעזע, מען האט זיי גענויט אנטאן טלית און תפילין און נאכדעם ווי די נאציס האבן זיי בעסטיאליש געפייניקט, אויסגעלייגט זיי אויף דער ערד און איינציקווייז אויסגעשאסן. דער ארגאניזירטער רויב איבערפאל איז דורכגעפירט געווארן שטרענג און עס איז כמעט ניט געבליבן קיין איין אידישע שטוב וואס איז ניט געפלינדערט און בארויבט געווארן. די רויב איבערפאלן זיינען שטענדיק געווען באגלייט מיט קלעפ און בלוט פארגיסונגען, פארוואונדענדיק מענשן סתם אזוי, פון הנאה וועגן. א שווערע געלט שטראף איז ארויפגעלייגט געווארן אויף דער קהלה „כדי צו היטן דער ארדענונג און דאס אפהיטן די געזעצן". אלע אידישע אונטערנעמונגען און אינסטיטוציעס זיינען פארמאכט אדער קאנפיסקירט געווארן, במשך פון געציילטע טעג זיינען די קשאנאווער אידן פארוואנדלט געווארן אין א געפייניקטער, הונגעריקער, צושלאגענער מאסע, מער טויט ווי לעבעדיק.

די קשאנאווער קהלה איז ענטגילטיק ליקווידירט געווארן אין חודש אדר תש"ג, ווען מען האט די לעצטע אידן ארויסגעפירט צום טויט.

קרעניץ: א דאטשע ארט אין די מערב־קארפאטן וואוהין עס פלעגן זיך צונויפקומען צענדליקער טויזנטער אידישע דאטשניקעס פון גאנץ פוילן. די אידישע קהלה אין קרעניץ האט געציילט 300 משפחות וועלכע האבן געלעבט פון די דאטשניקעס. ביים דערשיינען פון די נאציס האבן א סאך אידן אנטלאפן פון שטאט, די איבערגעבליבענע האט מען ארויסגעווארפן פון די הייזער און במשך עטליכע טעג זיינען זיי געווארן צובראכענע, ארימע קנעכט אן א רעכט צום ארבעטן און צום לעבן.

אין א קורצער צייט ארום האט מען זיי אויך ארויסגעטריבן. און קרעניץ איז געבליבן אינגאנצן „יודענריין".

קראסנא: א קהלה מיט מער ווי 700 אידישע משפחות אין קראקאווער קרייז, וועלכע איז פארוואנדלט געווארן אין א בית־עלמין פאר צענדליקער טויזנטער אידן פון מערב גאליציע און בפרט פון קראקאווער קרייז. די נאצישע אקופאנטן האבן פארוואנדלט קראסנע אין א קאנצענטראציע לאגער וואוהין מען האט געבראכט אלע אידן פון די ארומיקע געטאס און ישובים און אין די פארשטעטלעך פון קראסנע האט מען זיי אויסגעהרגעט. אויך די קראסנער אידן האבן געפונען זייער טויט פון קדושים ניט ווייט פון זייער שטאט. די טאלן פון קראסנע זיינען פארוואנדלט געווארן אין ריזיקע ברידער־קברים פאר די צענדליקער טויזנטער קדושים וטהורים וועלכע זיינען דארט געשטארבן אויף קדוש השם.

קאשיצע: א קליינע קהלה אין קראקאווער קרייז וואס האט געלעבט פון קליינהאנדל און האנטווערקעריי. דאס שטעטל איז איינגענומען געווארן דורך די דייטשן אין די ערשטע טעג פון דער דייטשער אינוואזיע אויף פוילן. די ליידן וואס האבן ארומגענומען אנדערע אידישע קהלות אין דעם געגנט, האבן ניט אדורכגעלאזט די קאשיצער אידן און אויך זיי האבן מיטגעמאכט דעם נאצי־גיהינום אזויווי זייערע אומגליקליכע ברידער.

די קאשיצער קהלה איז ליקווידירט געווארן כ"ו חשון תש"ג, ווען אלע אידן זיינען אוועקגעפירט געווארן צו דער עקידה.

קראשטשענקא־שטשאווניץ: א קליינע קהלה ביי דער דאטשע שטאט שטשאווניץ מיט 50 אידישע משפחות, וועלכע האט זייער שווער געליטן שוין פון ערשטן טאג אן. ספעציעל האבן די נאציס געפייניקט די רעליגיעזע אידן איינארדענענדיק בלוטיקע ארגיעס איבער זיי.

די דאזיקע קליינע קהלה איז ענטגילטיק ליקווידירט געווארן אין זומער תש"ב ווען אלע אידן זיינען אויסגעהרגעט געווארן דורך די נאצי־מערדער.

ראבקא: א דאטשע ארט אין די מערב־קארפאטן. דארט איז געווען א איינגעארדענטע אידישע קהלה מיט 200 משפחות. דינסטיק כ"ג אלול איז זי איינגענומען געווארן דורך די דייטשן און גלייך איז דער גאנצער אידישער פארמעגן קאנפיסקירט געווארן. יעדער איד אויף וועמען עס איז געפאלן א חשד אז ער וויל זיך געגנשטעלן דעם רויב, איז דערשאסן געווארן אויפן ארט. א גרויסע געלט שטראף איז ארויפגעלייגט געווארן אויף די אידן אונטערן אויסרייד אז די אידן האבן „געשטעלט א ווידערשטאנד די אויספירער פון געזעץ".

די פיל נאצישע סאלדאטן וואס זיינען געקומען אינ'ם דאטשע ארט האבן זיך גרויזאם איזדיעקעוועט אויף יעדן אידן וועלכן זיי האבן געטראפן. און פיל אידן האבן אזוי ארום געפונען א גרויזאמן טויט אריינפאלענדיק צו די בעס־



בימי החורבן. בתמונה: פנים בית הכנסת בפביאניץ אחרי ההרס.
דער חורבן. אויפן בילד: די שוהל אין פאביאניץ.

ותאוות דם ללא תקדים. בתי הכנסת בעיר חוללו ונשרפו ומחזות ברבריות נערכו נגד יהודים במקומות פומביים במשך הימים הראשונים לכיבוש הנאצי.

רבים מיהודי העיר ברחו לנפשם, אחרים נהרגו במקום ואלה שנשארו בדווארט נכלאו מאחורי סורג ובריח בתנאים איומים. (אחרוני יהודי דווארט חוסלו סופית בחודש אלול תש"ב, עת הובלו למחנה ההשמדה בכלמנו).

דומביה, ישוב יהודי קטן במחוז לודז שמנה בפרוץ השואה עד 800 נפשות. כשלושים יהודים ויותר נטבחו על ידי הכובשים הנאציים מיד עם הופעתם בעיר. יהודים רבים נאספו ולא שבו יותר לבתיהם. עינויי תופת היו מנת חלקם של יהודי המקום בתקופת הכיבוש הנאצי (קהלת דומביה חוסלה סופית ביום כ"ו כסלו תש"ב, עת הובלו יהודי העיירה לטבח במחנה ההשמדה בכלמנו).

וואלבראזש, עיירה קטנה במחוז לודז, באיזור פיטרקוב, מאוכלסת 1400 נפשות רובם רוכלים וסוחרים זעירים ומיעוטם בעלי מלאכה.

עם הופעתם של החיילים הנאצים במקום החלו פרעות דמים נגד יהודי העיירה, שנמשכו ימים מספר. עשרות יהודים מצאו את מותם בידי מעניהם ואחרים נורו סתם ככה. בית הכנסת ובית המדרש המקומי הועלו באש על ספרי תורה. יהודים שניסו לכבות את האש נורו באשמת „מעשי חבלה". יהודים שנמצאו מתפללים עונו באכזריות. בהדרכת תושבים מקומיים ערכו הכובשים האכזריים שוד מאורגן בבתי היהודים מלוה התעללויות ומעשי רצח. (קהלת וואלבראזש חוסלה סופית ביום כ' בתשרי תש"ב עת הועברו בני המקום לגיטו פיטרקוב).

וויילון, קהלה בת 5800 נפשות במחוז לודז, קרובה לגבול הגרמני שהופצצה מהאויר ביום ששי לפנות בוקר, מיד עם ההתנפלות הגרמנית על פולין. עשרות יהודים מצאו את מותם כבר בשעות המוקדמות הללו, ואלפי יהודי העיר, אנשים, נשים וטף ברחו בבהלה מערבה, נסים מחמת הקלגסים המתקדמים. רבים יהודי העיר מצאו את מותם בדרכים ובשבילים מהתקפות בלתי פוסקות של חיל האויר הנאצי על המוני הפליטים שנעו בכבישי פולין מזרחה. שבורים ורצוצים חזרו המוני הבורחים לעירם אחרי שנכבשה כבר על ידי הגרמנים ביום השבת, כ' באלול בשעות הבוקר המוקדמות.

עם הופעתם החלו הנאצים לשפוך את דמם של יהודי העיר כמים. 37 יהודים מצאו את מותם כבר בשעות הראשונות לשלטון הכיבוש הנאצי, רבים נאספו מבלי לשוב לבתיהם, מאות נפלו קרבנות להתעללות אכזרית של הקלגסים, תאבי דם. מצבם של יהודי וויילון לא שופר בכל ימי שלטון הנאצים, חיי סבל ועינויים נפלו בגורלם גם אחרי הקמת גיטו צר במקום. (4000 יהודים שנכלאו מאחורי גדרות התיל של הגיטו הוצאו שלבים שלבים מהעיר להשמדה עד ליום ט' באלול תש"ב, יום בו הוצאו אחרוני היהודים מהעיר והקהלה המשגשגת חוסלה סופית).

ווירשוב, קהלה משגשגת בת 2800 נפשות במחוז לודז, מרוחקת 12 קילומטר מהגבול הגרמני. למחרת פרוץ המלחמה כבשו הנאצים את העיירה בטרם הצליחו יהודי המקום לברוח מערבה. עם הופעתם של החיילים הגרמנים אספו 18 יהודים שנקלעו בדרכם לככר השוק והרגו אותם אחד אחרי השני ביריות. בתו, בת ה־18 של השוחט המקומי, שהתקרבה בבכי אל אביה המוצא להורג נתפסה אף היא על ידי הרוצחים, שפתחו בכוח את פיה וירו לתוכה צרור כדורים. אחרי שנפלה מתבוססת בדמה תחבו הקלגסים לידה רימון וצלמו אותה, כהוכחה על נסיונות חבלה של יהודי וויירשוב.

כעבור שעה התפשטו הגרמנים על פני רחובות העיירה, תפסו 80 יהודים והובילו אותם תוך התעללויות ומכות רצח לתחנת המשטרה, בראשם, הרב המקומי ר' משה קליגר. דחוסים במכונת משא, פצועים ושותתי דם הם הובלו לקמפנו ומשם הועברו למחנה על יד נירנברג, כעבור חדשיים שוחררו והוחזרו כשלדי אדם לווירשוב. על מכונת משא שהובילה אותם ועברה על פני ערי וכפרי גרמניה התנוססה כתובת ענקית „היהודים הללו ירו על חיילים גרמנים".

נשדדים מכל, נשארו מרבית יהודי וויירשוב במקום, באין להם לאן לפנות. שתו את כוס התרעלה עד תומו, ובשלהי קיץ תש"ב, בימים האחרונים לחודש אב הועברו קבוצות קבוצות למחנה השמדה בכלמנו, (ביום ט"ז באלול הוצאו אחרוני יהודי העיירה מבתיהם והובלו להשמדה בכלמנו. קהלת וויירשוב חוסלה סופית).

ווישניאבה גורה, ישוב קייט במחוז לודז שאיכלס בחדשי הקיץ רבבות יהודים ומושב קבע למאה משפחות שלא הגיעו לסטטוס של קהלה. ביום רביעי, כ"ד אלול נטשה תחנת המשטרה הפולנית את המקום, הגרמנים המקומיים החלו להשתולל נגד יהודי הישוב והרגו בגרזנים את השוחט המקומי, אימת מות נפלה על יהודי המקום ואלפי קייטנים שברחו מבתיהם וכתונתם לעורם. המעטים שנשארו נפלו קרבנות בידי גרמנים משתוללים וחיילים נאציים שהתעללו קשות ביהודים המעטים. סבלם של יהודי וויישניאבה לא ערך זמן רב, ביום כ"ח בחשון ת"ש נצטוו היהודים לצאת את המקום תוך רגעים ספורים מבלי לקחת עמם מאומה, מלווים מכות רצח מידי הגרמנים המקומיים. אלה שלא הצליחו לצאת מיד נורו באכזריות.

זעלוב, עיירת מלאכה ותעשיה זעירה במחוז לודז ובה קהלה שמנתה 2800 נפשות. מרבית תושבי המקום היו גרמנים או צ'כים דוברי גרמנית, עם הופעתם של הקלגסים הנאציים הפכו ברובם הגדול לנאצים נלהבים והתחרו



החורבן. בתמונה: פנים בית הכנסת ההרוס ב־ ריפין. / דער חורבן. אויפן בילד: די צר־ שטערטע שוהל אין ריפין.

טיעס אין די הענט. יעדן טאג האט מען געכאפט מענער און פרויען אויף צוואנגס־ארבייט דערביי זיינען אויך אומ־ געקומען אידן. עס איז אין גאנץ ראבקע ניט געבליבן קיין איין איד וואס איז ניט געווען פארוואונדעט דורך די נאצי־ מערדער.

אין א פאר מאנאטן ארום האט מען די אומגליקליכע אידן ארויסגעטריבן פון זייערע היימען, און נאר א פאר געציילטע צוואנגס ארבייטער זיינען געבליבן. אבער זיי זיינען אויך אכזריות׳דיק גערהרגעט געווארן אין א שוידערליכער אקציע וואס איז פארגעקומען א ביסל שפעטער.

ראדזישאוו: א קליין שטעטעלע אין קראקאווער קרייז מיט 60 אידישע משפחות. גלייך ביים אריינמארש אין שטעטל האבן די נאצישע איינגעארדענט א שרעקליכן פאג־ ראם און די עטליכע אידן וואס זיינען געבליבן לעבן זיינען ארויסגעטריבן געווארן נאקעט און באריוועט.

רידניק: א אלטע אידישע קהלה אין קראקאווער קרייז. ביים אויסברוך פון קריג האבן דארט געלעבט 200 אידישע משפחות, ס׳רוב פון זיי רעליגיעזע אידן. ווי אנדערע אידישע קהלות אין קראקאווער קרייז האט אויך רידניק דורכגע־ גאנגען דעם גרויליקן יסורים־וועג פון דער נאצישער הער־ שאפט — ביזן סוף.

די רידניקער קהלה איז ענטגילטיק ליקווידירט געווארן אין זומער תש״ב, ווען מען האט אלע אידן פון דארט ארויס־ געפירט צום טויט אין קראסנע.

ראדאמישל־וויעלקי: א בכבודיקע קהלה אין טאר־ נאווער געגנט, קראקאווער קרייז וואו עס האבן געלעבט ביים אויסברוך פון קריג 1900 אידן און האט געפירט א אינטענסיוון געזעלשאפטליכן און רעליגיעזן לעבן. ביים איינעמען פוילן דורך די דייטשן איז ראדאמישל געווארן א עיר מקלט פאר זייער אסאך ארויסגעטריבענע אדער אנט־ לאפענע אידן. און טראץ די זייער שווערע באדינגונגען און די גרויזאמע יסורים וואס זיי האבן אליין געהאט אויסצו־ שטיין, האבן זיי אויפגענומען א סאך אידן און ג׳דאנה׳ט פאר זיי.

שרעקליכן פיין און נויט האבן דורכגעלעבט די ראדא־ מישלער אידן. אלע אידישע אינסטיטוציעס זיינען פארמאכט אדער קאנפיסקירט געווארן. אבער דער פיין און די ליידן האבן ניט צובראכן דעם אידישן גייסט און זייער האפענונג אויף א בעסערע צוקונפט. ליידער איז זייער האפענונג צו־ רונען אויפן גרויזאמסטן אופן.

די ראדאמישלער קהלה איז ליקווידירט געווארן ה׳ אב תש״ב, מען האט אלע אידן ארויסגעטריבן און אוועקגעפירט צום טויט.

שטשאוניץ: א דאטשע און קור ארט אין קראקאווער קרייז. מיט א קהלה פון 100 משפחות בערך.

די קהלה איז אפגעמעקט געווארן סוף זומער תש״ב. אלע אידן האט מען ארויסגעפירט אין געטא פון נאוויטאראג און פון דארט האט מען זיי ארויסגעפירט צום טויט.

אידישע קהלות אין לאדזער קרייז

אין סאמע מיטן פון קאנגרעס פוילן, האט זיך אויסגע־ שפרייט דער אדמיניסטראטיווער קרייז פון לאדז, וועלכער איז אויפגעשטעלט געווארן צוזאמען מיט דער אומאפהענ־ גיקער פוילן. צענדליקער קהלות מיט לאדז אין דער שפיץ האבן זיך ענטוויקלט און צובליט אין די לעצטע דורות, א דאנק דער אידוסטריעלער ענטוויקלונג אין דעם קרייז. און אין דער צייט ווען אלטע אידישע קהלות פון פוילן האבן מיט שווערקייטן איינגעהאלטן זייער שטעלונג און מאנכע פון זיי האבן זיך זייער איינגעשרומפן, האבן צענדליקער קהלות אין לאדזער קרייז זיך ענטוויקלט מיט ריזן שריט. אין די לעצטע דורות האבן אן אויפהער געשטראמט אידן פון אלע אנדערע געביטן פון פוילן — אין לאדזער געגנט, און דער שטראם איז געפלאסן ביז דער מלחמה און דעם חורבן פון פוילישן אידענטום.

אין יאר 1939 איז די צאל פון די אידן אין לאדז געווען כמעט 400,000, איינגערעכנט קאלישער קרייז, קאנין און קאלא, וועלכע האבן, אין א געוויסער תקופה, געהערט צו פוזן און פאמערן, אבער די אידישע קהלות אין יענע געגנטן, האבן זיך גערעכנט פאר א אונצוטרענבארן טייל פון די אידישע קהלות אין לאדזער קרייז. די דייטשן פון יענעם געגנט, זיינען טאקע געווען די ערשטע וואס האבן אויפגעשטעלט די אינדוסטריע אונטערנעמונגען, אבער אין בעשרענקטע פארמען. נאך זיי זיינען געקומען די אידן וועלכע האבן ענט־ וויקלט דער אינדוסטריע און האנדל אין גאנצן קרייז. אין יאר תרנ״א, האבן צוגעוואנדערט אין לאדזער קרייז אידישע קאפיטאליסטן וואס זיינען פארטריבן געווארן פון מאסקווע און זיי, צוזאמען מיט פוילישע אידן האבן פארוואנדלט לאדז און איר קרייז אין א צענטער פון בליענדיקן האנדל און גוט ענטוויקלטער אינדוסטריע.

מיט אייפער און שווערע ארבעט האבן די אידן פון לאדזער קרייז אויפגעשטעלט דער פוילישער אינדוסטריע. פון די 29,964 אינדוסטריע אונטערנעמונגען און ווארשטאטן אין לאדזער קרייז (אין יאר 1939), האבן 13,728 געהערט צו אידן. די דייטשן האבן גארניט באהאלטן דעם פאקט אז נאר אין לאדזער קרייז האבן זיי צוגעריבן פון אידן א פארמעגן אין ווערט פון מיליארדן זלאטס. האלב אפיציעלע ציפערן מצד דער דייטשער אקופאציע־מאכט גיבן איבער, אז אין לאדזער קרייז זיינען קאנפיסקירט געווארן ביי די אידן פאלגענדע אונטערנעמונגען: 70 באנקן און פינאנס־אינס־ טיטוציעס. 3500 פאבריקן און אונטערנעמונגען פון טעקס־ טיל. 800 אנדערע אונטערנעמונגען. 500 הויז געשעפטן. 8500 דעטאיל געשעפטן, 8200 ווארשטאטן. העכער 3000 אריש קאמיסארן האבן איבערגענומען דעם דאזיקן ריזיקן פארמעגן אין נאמען פון דריטן רייך.

80%—70 פון דער טעקסטיל אינדוסטריע און די צוויג־ אונטערנעמונגען, האבן ביי דער מלחמה אויסברוך — געהערט



בימי החורבן. בתמונה: בית הכנסת בצנסטכוב שנשרף.
דער חורבן. אויפן בילד: די פארברענטע שוהל אין צענסטכוב.

ביניהם על גילויי איבה לוהטת ליהודים. יהודי העיירה נשדדו מכל רכושם, עשרות יהודים מצאו את מותם תוך עינויים אכזריים ומעשי התעללות איומים. כל חיי הציבור חוסלו ובתי כנסת חוללו, חיי היהודים נעשו הפקר לכל עורב צמא דם. מיהודי זעלוב כמו מיהודי פולין כולה נשללו כל הזכויות. הפועלים היהודים ובעלי מלאכה נאלצו לעבוד עבודת פרך עבור הגרמנים המקומיים שלא שילמו להם גם את שכר הרעב שהובטח ועבור תלונה כל שהיא של יהודי נגד גרמני קבל היהודי המתלונן עונש מות מבלי לבדוק את תלונתו.

נפוחי רעב, כשלדים חיים נדחקו יהודי זעלוב לגיטו הצר שהוקם במקום. אולם גם חיי עוני הללו לא נמשכו זמן רב, בחדשי הקיץ תש"ב הוצאו מרבית יהודי המקום למחנה ההשמדה בכלמנו. במקום נשארו רק פועלים מומחים, שהמשיכו בעבודת הכפיה למען הגרמנים אחרי שבני משפחותיהם הוצאו להורג. אולם גם להם לא הרשו הגרמנים לחיות זמן רב על אדמות. בשלהי אב תש"ב הוצאו אחרוני היהודים מזעלוב להריגה.

זדונסקה וואלה, קהלה חשובה במחוז לודז, מרכז לתעשיה ומסחר בטקסטיל שנוסדה בסוף המאה הי"ח. בפרוץ השואה מנתה קהלת זדונסקה וואלה 8000 נפשות, בחלקם הגדול חסידים נלהבים וחרדים שומרי מסורת. יהודי זדונסקה וואלה פיתחו חיי מסורת ותודותם שגשגה העיר בהתמדה. בליל כ"ד באלול נראו החוליות הראשונות של הצבא הגרמני בשערי העיר, למחרת נכבשה העיר ומיד החלו חיילים גרמנים ותושבים מקומיים במעשי שוד והתעללות נגד יהודי המקום. 40 יהודים קשישים, מעוטרי זקן ופיאות נתפסו כבר בשעות הראשונות לכיבוש הנאצי, הובלו למרכז העיר ולעיני אלפי פולנים מריעים הועמדו בשתי שורות, שורה מול שורה וכל אחד אולץ להכות את רעהו. מי שפיגר או השתמט ספג מכות רצח מקיניים גרמניים שניצחו על המחזה האכזרי. פצועים ושותתי דם הועמדו שוב היהודים הקשישים בעיגול כשפניהם מול המוני פולנים מריעים, המפקדים הגרמנים עברו מיהודי ליהודי, תלשו את זקנו יחד עם הבשר כשדמם של הזקנים ניגר כמים ושטף את הככר, בתום המחזה אולצו הזקנים תחת מטר של מכות שוט לרוץ על פני רחובות העיר ואחריהם המון פולני צוהל.

7 יהודים נתלו ללא מתן כל נימוק, עשרות נאסרו ולא שבו יותר לבתיהם, אימת מות נפלה על בני הקהלה הגדולה, תוך ימים ספורים לא נשאר אף יהודי בעיר שלא נפגע מידי הקלגסים. השמועות הבלתי פוסקות שהתהלכו במקום לפיהן יאלצו היהודים לעזוב את העיר תוך 3 ימים ולא יורשו לקחת עמם מאומה הניעו את היהודים למכור את אשר נשאר להם בעד פרוטות לפולנים המקומיים. הגירוש המידי אמנם בוצע חלקית והיהודים נשארו במקום מחוסרי כל ומשוללי אפשרות לקיום. את הפרוטות האחרונות נאלצו למסור לגרמנים לתשלום דמי הקנסות הכבדים שהוטלו על ידי שלטונות הרצח על בני הקהלה.

סבל ועוני שלא יתואר ליוו את בני זדונסקה וואלה בכל ימי הכיבוש הנאצי, עד לקיץ שנת תש"ב, עת הוצאו קבוצות קבוצות מגיטו המקומי והובלו למחנה השמדה בכלמנו. ביום י"ב באלול תש"ב נסתיים מצעד המות האכזרי, אחרון יהודי העיר הובל אז להשמדה לכלמנו.

זיארקי, קהלה בת 1000 נפשות במחוז לודז שפעלה מאות בשנים כקהלה עצמאית. מיד עם פרוץ מלחמת עולם האחרונה הופצצה העיירה קשות על ידי חיל האויר הגרמני ורבים מתושבי העיירה נהרגו ביניהם כמאה יהודים, אלה שנשארו בחיים ברחו לכפרי הסביבה, עם כיבוש המקום על ידי הגרמנים חזרו היהודים לבתיהם ההרוסים אולם לא כולם זכו להגיע לכך, רבים נורו בדרך על ידי חיילים נאציים, שהרגו את מרבית היהודים שפגשו בדרכם בתואנה כי היהודים יורים על הצבא הגרמני.

לפנות ערב אספו הגרמנים 30 יהודים, תחת מטר של מכות רצח הועמדו על מכונית משא עליה התנוססה הכתובת „החזירים הללו רצו במלחמה וקבלו אותה". האסירים הובלו עד לנירנבורג וכעבור שבועות מספר הוחזרו לפולין אחרי עינויים קשים ואכזריים.

יסורי איוב עברו מאז על בני הקהלה הקטנה עד ליום חיסולה. (ביום כ"ה בתשרי תש"ג הוצאו כל יהודי העיירה מתחום מושבם הקטן והמגודר והובלו למחנה השמדה בטריבלינקה).

זיכלין, עיירה קטנה במחוז לודז שמנתה בפרוץ השואה 2100 נפשות. בימים הראשונים להסתערות הגרמנית על פולין סבלה קהלה זו קשות מהפצצות גרמניות. עם הופעתם של הקלגסים הנאציים במקום ערכו אלה פרעות ביהודי העיירה ועשרות יהודים מצאו את מותם מידי מעניהם ספרי תורה נורו וגופותיהם נשרפו. יהודים שנמצאו מתפללים האכזריים. בתי כנסת הוצתו באש ויהודים שניסו להציל בבתיהם הוצאו לשוק העיירה עטופי טלית ותפילין ואולצו לכרוע ברך בפני הקציני הנאציים שהמטירו עליהם מכות רצח. אלה שנפלו מחוסרי אונים נורו במקום. על הקהלה הקטנה, שנשדדה מכל הטילו הגרמנים קנס כספי לכספי הוצאות שריפת „קני טרוריסטים".

זיכלין לא סופחה לשטח הרייך ונשארה בשטח גנרל גוברנמנט. יהודי העיירה לא עמדו לכן בפני סכנות גירוש

צו אידן. און אין א גאר קורצער תקופה איז ביי זיי אלץ צוגעריבט געווארן. ביטער איז געווען דער גורל פון הונ־דערטער טויזנטער אידן אין דעם ענגנט. די דייטשע רעגירונג האט באשלאסן צו פארוואנדלען לאדזשר ענגנט און עטליכע ענגנטן אין ווארשאווער קרייז — אין איין ריינעם דייטשן ענגנט. זי האט באשלאסן צו באזעצן דארט טויזנטער דייטשן פון ליטע, לעטלאנד און אנדערע געביטן, וועלכע האבן גע־דארפט פארלאזן די געביטן פון רוסישער השפעה, גלייך נאכדעם ווי עס וועלן זיך ענדיקן די קאמפן אין פוילן — לויט א ספעציעלן אפמאך צווישן דייטשלאנד און רוסלאנד. די דייטשע אקופאציע מאכט האט באשלאסן ארויסצוטרייבן מיט אמאל אלע אידן פון לאדזשר קרייז גלייך נאכן אקופירן דעם ענגנט. דער גירוש זאל דורכגעפירט ווערן אן שום רחמנות. די גירושים זיינען טאקע ניט דורכגעפירט געווארן אין דער באשטימטער צייט אינגאנצן צוליב טעכנישע שווער־קייטן און אנדערע סיבות. אבער זיי זיינען דורכגעפירט ג־ווארן אין אזא מאס, אז זיי האבן אונטערגעגראבן אינגאנצן די עקזיסטענץ פון די אידישע קהלות אין לאדזשר קרייז.

פארן קריג האבן אין לאדזשר קרייז געלעבט 130 טויזנט דייטשן בערך, ד.ה. ביי 6% פון דער אלגעמיינער באפעלקע־רונג. צו זיי זיינען צוגעקומען אלע דייטש־ריידענדיקע פא־ליאקן. און אלע האבן קאנקורירט איינער מיטן צווייטן, מיט זער איבערגעגעבענקייט צום נאציזם, דורך ארויסווייזן זייער אידן־האס, נעמען אנטייל אין פאגראמירן אידן, אין־ריבן און מארדן — צוזאמען מיט די נאצי־מערדער וועלכע האבן שנעל באהערשט לאדזשר קרייז, האבן א סאך ארטיקע איינוואינער, געגעבן זייער האנט און זיך שטארק באמיט חרוב צו מאכן די אידישע קהלות פון לאדזשר קרייז.



בימי החורבן. בתמונה: יהודי ווארשה מובלים לעבודת כפיה. דער חורבן. אויפן בילד: ווארשאווער אידן געפירט צו צוואנגס ארבייט.

לאדזשר קהלה אין ציפערן

יאר	צאל איינוואינער	צאל אידן	אין %
1821	800	200	25,0
1872	55,000	11,000	20,0
1876	79,000	16,000	19,8
1904	290,000	74,000	24,0
1911	407,000	99,000	24,0
1921	521,000	141,000	27,1
1931	614,000	186,000	30,4
1939	650,000	225,000	34,4

דער אנטייל פון אידן אין דער ענטוויקלונג פון לאדז איז געווען אביערווינגענד. דער גרעסטער טייל פון די האנדל און אינדוסטריע אונטערנעמונגען זיינען אויפגעשטעלט געווארן דורך אידן. אין יאר תרצ"א איז 80% פון דעם הורט האנדל געווען אין אידישע הענט; 73% פון דעטאיל האנדל און 81,8% פון די בענק און פינאנס־אינסטיטוציעס פון שטאט. פון 8414 אינדוסטריע אונטערנעמונגען און ווארשטאט פון לאדז, זיינען 5500 געווען אין אידישע הענט. 55% פון דער גרויס אינדוסטריע, 77,6% פון דער מיטל אינדוסטריע און 82,2% פון דער קליין אינדוסטריע איז געווען אין אידישע הענט.

צוזאמען מיט דער ווירטשאפטליכער ענטוויקלונג האט די לאדזשר קהלה ענטוויקלט א בריט פארצווייגטע טעטיקייט אויף אלע געביטן פון לעבן. עס זיינען אויפגעשטעלט געווארן פרעכטיקע אינסטיטוציעס, שפיטאלן און סאציאלע אונטער־נעמונגען. די לאדזשר קהלה האט זיך אויסגעצייכנט מיט איר טעטיקייט און אלזייטיקייט. די הילפס און צדקה אינסטי־טוציעס פון לאדז האבן געהאט א שם אין גאנצן פוילן און אויך אין אויסלאנד. די בארימטסטע רבנים זיינען דארט געווען, ווי צ.ב.ש. הג"ר יחזקאל נאמבערג, הג"ר אליהו חיים מייזל און הגר"י טריסטמאן.

דאס רוב פון לאדזשר אידן זיינען געווען שטרענג רעליגיעז. אין קהלה האט געהערשט די „אגודת ישראל" און א סאך תורה און חינוך אינסטיטוציעס זיינען געווען טעטיק אין לאדז. טראץ דעם פאקט וואס די לאדזשר אידן האבן גע־שטאמט פון פארשיידענע קהלות און פארשיידענע געגנטן פון פוילן און אויסלאנד, האט זיך דאס לאדזשר אידענטום אויס־געפורעמט אין א איינהייטליכן געשטאלט, מער ווייניקער פאראייניקט און אין פארלויף פון דער צייט געשאפן דעם

צו אידן. און אין א גאר קורצער תקופה איז ביי זיי אלץ צוגעריבט געווארן. ביטער איז געווען דער גורל פון הונ־דערטער טויזנטער אידן אין דעם ענגנט. די דייטשע רעגירונג האט באשלאסן צו פארוואנדלען לאדזשר ענגנט און עטליכע ענגנטן אין ווארשאווער קרייז — אין איין ריינעם דייטשן ענגנט. זי האט באשלאסן צו באזעצן דארט טויזנטער דייטשן פון ליטע, לעטלאנד און אנדערע געביטן, וועלכע האבן גע־דארפט פארלאזן די געביטן פון רוסישער השפעה, גלייך נאכדעם ווי עס וועלן זיך ענדיקן די קאמפן אין פוילן — לויט א ספעציעלן אפמאך צווישן דייטשלאנד און רוסלאנד. די דייטשע אקופאציע מאכט האט באשלאסן ארויסצוטרייבן מיט אמאל אלע אידן פון לאדזשר קרייז גלייך נאכן אקופירן דעם ענגנט. דער גירוש זאל דורכגעפירט ווערן אן שום רחמנות. די גירושים זיינען טאקע ניט דורכגעפירט געווארן אין דער באשטימטער צייט אינגאנצן צוליב טעכנישע שווער־קייטן און אנדערע סיבות. אבער זיי זיינען דורכגעפירט ג־ווארן אין אזא מאס, אז זיי האבן אונטערגעגראבן אינגאנצן די עקזיסטענץ פון די אידישע קהלות אין לאדזשר קרייז.

פארן קריג האבן אין לאדזשר קרייז געלעבט 130 טויזנט דייטשן בערך, ד.ה. ביי 6% פון דער אלגעמיינער באפעלקע־רונג. צו זיי זיינען צוגעקומען אלע דייטש־ריידענדיקע פא־ליאקן. און אלע האבן קאנקורירט איינער מיטן צווייטן, מיט זער איבערגעגעבענקייט צום נאציזם, דורך ארויסווייזן זייער אידן־האס, נעמען אנטייל אין פאגראמירן אידן, אין־ריבן און מארדן — צוזאמען מיט די נאצי־מערדער וועלכע האבן שנעל באהערשט לאדזשר קרייז, האבן א סאך ארטיקע איינוואינער, געגעבן זייער האנט און זיך שטארק באמיט חרוב צו מאכן די אידישע קהלות פון לאדזשר קרייז.

דער חורבן פון דער לאדזשר קהלה

ביים אויסברוך פון דער מלחמה, איז לאדז, די צווייט־גרעסטע קהלה פון פוילן, נאך געווען גאנץ יונג. די ערשטע אידן האבן זיך באזעצט אין לאדז אין יאר תק"פ. דאמאלסט איז עס געווען א קליין דערפל מיט 800 איינוואינער וועל־כער האט זיך געפונען צווישן די צווייי חשובע אלטע קהלות לאסק און פיעטרקוב, ניט וויייט פון דער שטאט ליטא־מירסק. אין דער צייט האבן עטליכע דייטשן אנגעהויבן אויפשטעלן דארט פאבריקן פון וואל אויסארבייטונג און טעקסטיל.

במשך עטליכע יאר זיינען ארויסגעוואקסן איז לאדז א סאך אינדוסטריע אונטערנעמונגען. אויך אידישע קאפיטא־ליסטן זיינען געגאנגען אין די שריט פון די ערשטע אינדוס־טריעלער. אידישע שפינער און וועבער האבן זיך באזעצט אין שטאט און אומגעגנט. דער אינדוסטריע צענטער האט זיך אנגעהויבן ענטוויקלען מיט שנעלע טריט.

אין יאר תקפ"ג איז שוין אין לאדז געווען טעטיק א אידישע קהלה מיט 300 מיטגלידער און אלס ערשטער רב איז אויפגענומען געווארן הג"ר הלל. אין פופציק יאר ארום, אין יאר תרל"ג, האט שוין די לאדזשר קהלה געציילט 50,000 אידן און אין הונדערט יאר ארום, אין יאר תרפ"ג — מער ווי 150,000 אידן.



בימי החורבן. בתמונה: הכניסה לבית הקברות העתיק בקראקה שחולל. דער חורבן. אויפן בילד: דער טויער פון אלטען קראקאווער בית החיים דורך די נאצישע פארשוועכדערט.

בתי הכנסת הוצתו באש ובני הקהלה אולצו לשלם 250 מארק עבור חמרי דלק להצתה. על היהודים נאסר להתפלל בכלל, לעיין בספרים או לבצע כל פעולה שהיא, אפילו בבתיהם בלי אישורם של שלטונות הנאצים. רב העיר נאסר ועונה ללא רחם, שוד מאורגן בוצע לפי תכנית ערוכה מראש. הקלגסים לא השאירו אף בית יהודי, עני או עשיר מבלי לפקדו ולהוציא ממנו כל דבר בעל ערך. חיפושים מדוקדקים נערכו אצל כל יהודי, כנער וכזקן, כל המפעלים, בתי מסחר ובתי מלאכה של היהודים הוחרמו. בגמר מסע השוד הטילו הנאצים על בני הקהלה קנס כספי בגובה של 200 אלף מארק בגלל „אשמת היהודים במלחמה", אחרי תחנונים מרובים הסכימו הגרמנים להסתפק במאה אלף מארקים במזומנים ולכסות את היתרה מכספי היהודים שהוחרמו. מרבית יהודי העיר ברחו כשכתונתם לעורם, אלה שנשארו גורשו לעתים מזומנות לגיטו לודז או לשטחי הכיבוש במזרח, רק פועלים מקצועיים, שהועסקו כעובדי כפיה במפעלים שהוחרמו הורשו להשאר בלי בני משפחותיהם בעיר עד לקיץ תש"ב, עת גורשו אף הם מזגירזש.

זגוב, ישוב יהודי קטן במחוז לודז שמנה 300 נפשות. יהודי המקום, אם כי הוצאו מכלל החוק וגזירות דראסטיות הופעלו נגדם, לא ידעו שפיכת דמים בתקופה הראשונה לשלטון הנאצי, והצליחו בקושי להחזיק מעמד למרות התנאים המרים. בעוני וסבל המשיכו לטוות את חוט חייהם המסורתי, תוך תקוה להחזיק מעמד עד אשר יעבור הזעם. אולם ביום כפור תש"ב, כשכל יהודי המקום כולל ילדים התענו והתפללו הוקף תחום המושב היהודי ע"י חיילים נאציים שהוציאו את כל היהודים ליער לא רחוק, ליד קאזימיזש ביסקופי שם נורו עד אחד וגופותיהם הושלכו לבורות.

זגורובה, קהלה קטנה במחוז לודז, באיזור קונין שמנתה כ־700 נפשות בפרוץ השואה, מאוכלסת ברובה רוכלים זעירים ובעלי מלאכה. למרות הסבל הרב שנפל בחלקה של הקהלה הקטנה שנשדדה מכל וסכנת גירוש טוטאלי ריחפה עליה מהיום הראשון לכיבוש הנאצי, קלטה הקהלה זו קרוב ל־1600 פליטים שהתחלקו עם בני זגורובה בפת לחמם החרבה והאחרונה. (בני קהלת זגורובה נטבחו יחד עם אנשי זגוב ביער ליד קאזימיזש ביסקופי ביום כפורים שנת תש"ב לשם הובלו בערוב היום).

טומשוב מאזובייצקי, אחת הקהלות הגדולות והחשובות במחוז לודז שהתפתחה במיוחד בדור האחרון לפני השואה, ומנתה בפרוץ המלחמה קרוב ל־10 אלף נפשות. יסורי תופת היו מנות חלקם של בני הקהלה בימים הראשונים לכיבוש הנאצי. המפקדים הגרמנים המקומיים הצטיינו במיוחד באכזריותם ובמעשי התעללות נגד יהודי המקום. תוך תקופה קצרה ביותר פקדו הקלגסים כל בית יהודי בעיר ולא השאירו אף יהודי שלא סבל אישית מפגיעות אכזריות. כל הרכוש היהודי הוחרם ונשדד, מוסדות הקהלה חוסלו, ומחזות אימים נערכו נגד יהודי העיר מדי יום ביומו. רבים מצאו את מותם בימים הטרופים הללו.

עם הפעלתם המחודשת של מפעלי התעשיה המקומיים והעסקת יהודים רבים כפועלים מקצועיים במפעלים שעברו מתמידות ואף קלטו למרות מצבם האומלל 700 פליטים ודאגו לצרכיהם המינימאליים. (יהדות זיכלין חוסלה סופית בשלהי תש"ב, עת הובלו בניה למחנה ההשמדה בטריבלינקה).

זגירזש, קהלה חשובה במחוז לודז שפעלה כמאה שנה ויותר ומנתה בפרוץ השואה קרוב ל־6000 נפשות. עיר תעשיה ומלאכה ורבות תרמו יהודי זגירזש לפיתוחו של המקום. 61 מפעלי תעשיה ו־128 בתי מלאכה לטקסטיל היו בבעלותם של יהודי העיר, מבין 208 סוחרים סיטונאים היו 163 יהודים, מצב דומה שרר בכל ענפי המסחר, התעשיה והמלאכה בעיר זו.

עם כיבוש זגירזש על ידי הקלגסים הנאציים החלו פרעות מאורגנות נגד יהודי המקום כשהגרמנים המקומיים המרובים, שעמדו בקשרי מסחר וידידות עם היהודים במשך דורות חשפו את זהותם האמיתית והתיצבו בראש המסע האכזרי. הם עלו בשטח זה על החיילים הנאציים. 500 יהודים נאסרו על ידי המיליציה של הגרמנים המקומיים והובלו לכניסה נוצרית תוך מכות רצח והתעללויות איומות. 8 יהודים נורו או נהרגו תוך פעולה זו. הרוצחים גזזו את זקניהם של היהודים החרדים ואילצו אותם לאכול את השערות. אחרים נקשרו בשרשרות לעמודים והוכו באכזריות תוך צווחות „לכו הביתה". את הזקנים הלבישו כובעי נשים או פיאות נכריות ואילצום לעבור את רחובות העיר, כשגרמנים צעירים רודפים אחריהם בשוטים. מספר יהודים התאבדו כשלא יכלו לעמוד בעינויים המרים, אחרים מתו תחת יד מעניהם, סבלם של יהודי העיר הגיע לממדים שלא יתוארו.

ספעציפישן אייגענארטיקן טיפ פון א לאדזער אידן, דער איד מיט דער וואַרימער הארץ און געפיל פארן אנדערן.

די לאדזער קהלה איז אויך געווארן א צענטער פון חסידות און פון גוטע־לשאפטליכער און קולטורעלער טעטיקייט. הונ־דערטער שולן זיינען געווען אין שטאט. זי איז געווען פול מיט ברויזענדיקן אידישן לעבן און טעטיקייט אויף אלע געביטן פון לעבן.

וויען די מלחמה האט אויסגעבראכן, האט די פוילישע רעגירונג געוואלט פארטיידיקן דער פוילישער אינדוסטריע שטאט און דער צווייט גרעסטער שטאט פון לאנד. די אידן פון לאדז האבן זיך מאסענווייז מאבליזירט צו גראבן אקאפעס ארום דער שטאט. אבער דאס דייטשע מיליטער האט ארומגערינגלט דער שטאט אין א ריזיקער צאנגען־באווועגונג, די שטאט איז כמעט ניט באמבארדירט געווארן פון דער לופט און איז געפאלן פרייטיק, כ"ו אדר אין די נאצישע הענט. די לאדזער איינוואינער פון דייטשער אפ־שטאמונג ווי אויך די דייטש רייזדענדיקע פלאיאקן האבן גלייך אנגעהויבן צו באצירן דער שטאט מיט נאצישע פלאגן, און דער האקענקרייץ האט זיך באוויזן אויף יעדן הויז און אין יעדן ווינקל נאך איידער די נאצי־הארדן האבן באוועל־טיקט דער שטאט.

איוב"ס יסורים האבן זיך א גאס געטאן אויף די קעפ פון די לאדזער אידן פון דער ערשטער מינוט פון דער נאצי־הערשאפט. דייטשע סאלדאטן האבן אנגעהויבן רויבן אי־דישע געשעפטן, באפאלן יידישע פארבייגייער. שוין די ערשטע ארויסטרעטונגען פון די נאצישע פירער אויף עפענטליכע פלעצער אין שטאט, האט אנגעזאגט ניט קיין גוטע בשורות: „די אידן וועלן מער ניט דארפן קיין וואסער, מיר וועלן זארגן דערפאר אז זיי זאלן זיך טובלען אין זייער אייגענעם בלוט", האט אויסגערופן באלדור פאן שיראך, דער גאוליי־טער פון דער נאצי־יוגנט וועלכער איז געקומען קיין לאדז. „מיר וועלן אויסקערן אן רחמנות דעם צוויי פיסיקן אידישן שמוץ", האט ערקלערט גרייזער, דער נאצישער גאולייטער פון לאדז, אויף דער ערשטער זיצונג פון דער לאדזער שטאט־פארוואלטונג.

עס האט אנגעהויבן הערשן א שווערער מאנגל אין לעבנס־וויכטיקע שפּייז ארטיקלען. לאנגע ריין האבן זיך געשלענ־געלט ביי די בעקעריין און קאלאניאל געשעפטן. זייער אפט האבן די דייטשן ארויסגעווארפן אידן פון די ריין שלאגענדיק זיי מכות רצח. דאס ארויסגיין אין גאס איז געווען פארבונדן מיט סכנות נפשות פאר מענער וויי פאר פרויען. דייטשע סאלדאטן אדער ארטיקע דייטשן האבן געלויערט אין יעדן ווינקל און געכאפט אידן אויף צוואנגס־ארבעט וואס איז געווען באגלייט מיט פיניקונגען און גרוי־זאמע קלעפ. ספעציעל האבן זיך אויסגעצייכנט די ס.ס. לייט וועלכע האבן געכאפט אידן נאר כדי זיי צו פיניקן. נאר א קליינע צאל פון די געכאפטע האט מען געשיקט ארבייטן. דער גרעסטער טייל איז געכאפט געווארן נאר כדי צו שטילן דעם דורשט פון די נאצים צו אידיש בלוט און פארשאפן די נאציס דעם סאדיסטישן פארגעניגן פון פיניקן אידן.

דער יודענראט, וועל־כער איז נאמינירט גע־ווארן דורך דער דייט־שער מאכט, האט פארגעלייגט די נאציס צוצושטעלן טעגליך 700 צוואנגס־ארביי־טער כדי צו פארמיידן דאס כאפן פון מענער און פרויען אין די גא־סן, די אקופאציע מאכט האט אנגענו־מען דעם פארשלאג און אכטונג געגעבן ער זאל אויסגעפירט ווע־רן פינקטליך, אבער דאס האט ניט אַפגע־האלטן די נאצי־מער־דער פארטזעצן דעם גרויזאמן שפּיל פון כאפן אידן אין די גא־סן. געכאפטע אידישע פרויען האט מען גע־נויט צו רייניקן דייט־שע וואינונגען און מיט זייערע וועש וואשן די פאדלאגעס.



בימי חורבן. בתמונה: 2 יהודי לודז בינגום. דער חורבן. אויפן בילד: צוויי לייד־ענדע לאדזשער אידן.

די ארטיקע דייטשן האבן זיך אויסגעצייכנט מיט זייער סאדיזם און דורשט נאך אידיש בלוט. אפילו אזוינע וואס האבן אין פארלויף פון צענדליקער יארן געשטאנען אין פרייוניטשאפט און האנדלט באציאונגען מיט אידן, האבן מיטאמאל געמאכט א אנשטעל ווי זיי וואלטן זייערע אידישע פרייונט קיינמאל ניט געקענט, אין א סאך פאלן זיינען די דאזיקע „גוטע פרייונט" אליין דערשיינען אין די וואינונגען פון זייערע אמאליקע פרייונט און מיט מכות רצח, פיניקונגן און דראונגען, גענוטע די אידן צו „פארקויפן" זיי זייערע געשעפטן און אונטערנעמונגען.

די פאגראמען אויף אידן זיינען באגלייט געווען מיט זייער פיל טויטע. פון די 40 אידישע סוחרים וואס מען האט ארויסגעשלעפט פון א לאדזער קאפע, זיינען 15 דערשאסן געווארן אין די אויגן פון זייערע פרייונט, נאכדעם ווי מען האט זיי ענגויט אליין צו גראבן פאר זיך קברים. די דייטשן האבן אפילו זיך ניט מטריח געווען נאכצוקוקן צו זייערע קרבנות זיינען שוין טויט. נאכן דערשיסן האט מען זיי גלייך ארייגעוואורפן אין די גריבער און פארשאטן. א סאך אידן וואס האבן „געוואגט" זיך באווייזן אויף דער לאדזער הויפּט־גאס, פיאטרקאווסקא, האבן באצאלט פאר דעם מיט זייער לעבן.

15 חשובע אידן, פון אלע שיכטן פון אידישן ישוב אין לאדז, האט מען ארויסגעשלעפט ביינאכט פון זייערע הייזער און מער האט מען זיי ניט געזען. אין א קורצער צייט ארום האבן די נאציס מודה געווען אז מען האט זיי דערשאסן. א סאך אידן זיינען ארעסטירט געווארן און מער ניט צוריק־



בימי החורבן. בתמונה: גרוש יהודים. / דער חורבן. אויפן בילד: אידען פאר א גירוש.

לידי הגרמנים, השתפר במדת מה מצבם של יהודי העיר. תוך דאגה להגדלת התפוקה התעשיתית נמנעו הקלגסים מהפרעות רציניות בחיי העיר, ממשכורת הרעב של הפועלים היהודים המרובים המשיכו מרבית המשפחות היהודיות בעיר להחזיק מעמד. אף פליטים ומגורשים שהסתננו לגיטו היהודי שהוקם מצאו שם מחסה לתקופה מסוימת. (בחורף שנת תש"ג החלו הגרמנים לחסל בהדרגה את גיטו טומשוב. קבוצות קבוצות נשלחו יהודי העיר למחנות ההשמדה. החיסול ההדרגתי נמשך עד ליום כ"ד אייר תש"ג, עת הוצאו אחרוני היהודים מטומשוב למחנה עבודה בבליזין, העיר היהודית המשגשגת הפכה ל„יודנריין").

טורעק, קהלה עתיקה במחוז לודז שמנתה בפרוץ השואה למעלה מ־3000 נפשות. עם כיבוש העיר המאוכלסת סוחרים ובעלי מלאכה, חרדים וחסידים החלו הכובשים בהכנות קדחתניות לגירוש יהודי המקום. צווי הגירוש התכופים, המלוים מעשי רצח והתעללויות אכזריות ומעשי שוד מרטו את עצביהם של היהודים האומללים והפכום לעדת שלדים חיים, מיואשים, שבורים ורצוצים. צווי הגירוש בוטלו וחודשו לעתים תכופות וגרמו לבהלה מתמדת. בשלהי שנת ת"ש גורשו מרבית יהודי העיר לכפרי וישובי הסביבה, בטורעק נשארו רק מספר קטן של פועלים מקצועיים ובעלי מלאכה שהועסקו על ידי הגרמנים. (אחרוני יהודי טורעק גורשו לקובלה פייניסקה ביום כ"ט תשרי תש"ב).

טושין, קהלה קטנה באיזור לודז שמנתה בפרוץ השואה 1300 נפשות. עם כיבוש המקום על ידי הנאצים אולצו מרבית יהודי טושין לנטוש את דירותיהם מבלי לקחת עמם מאומה ולמסור אותן לגרמנים שהגיעו לטושין מאיזורים מרוחקים. יהודים רבים חויבו לתקן כלים ורהיטים ולמסור אותם שלימים לידי השודדים, שהצטיינו במעשי אכזריות. מחזות אימים נערכו לעתים תכופות נגד יהודי העיירה שידעו יסורי תופת בימי הכיבוש הנאצי.

כשנה אחרי הכיבוש, בעיצומו של החורף, בליל שבת עוררו הקלגסים הנאציים את יהודי המקום, אספו אותם לככר השוק, יהודי שנשאר בבית נורה מיד. ותחת מטר מכות איומות אולצו היהודים לרוץ רגלי לעבר לודז מבלי להרשות להם לקחת עמם מאומה, כך חוסלה קהלת טושין.

ירוטשוב, ישוב יהודי קטן ועתיק שפעל כבר בראשית ימי ועד ארבע ה־ארצות. בפרוץ השואה מנתה הקהלה הקטנה למעלה מ־200 נפשות, רובן רוכלים ובעלי מלאכה, יראים וחרדים ומהם חסידים נלהבים. עם כיבוש הישוב על ידי הגרמנים נאסרו כל יהודי המקום. הם הובלו למגרש ריק שם נערך אצלם חיפוש יסודי מלוה מכות אכזריות, כשהיהודים אולצו לכרוע ברך ולהחזיק את ידיהם מורמות למעלה. אשה הרה, כמה זקנים וילדים שהורידו את ידיהם בגלל עייפות נורו במקום. בגמר החיפוש מרטו הקלגסים את זקניהם של היהודים החרדים, ואחרי כן גורשו תוך מטר של מכות שוטים לכבישים שהובילו מזרחה. אלה שלא עצרו כוח לרוץ נורו. כך חוסלה קהלה עתיקה זו.

לאסק, קהלה עתיקה בת 500 שנה במחוז לודז שמנתה בפרוץ השואה כ־3000 נפשות. עם כיבוש המקום על ידי הגרמנים פקדו הנאצים על יהודי המקום להתאסף לפנות בוקר בבית הכנסת המקומי. באמצע הלילה ניגשו כמה יהודים צעירים לבית הכנסת כדי להוציא משם את ספרי התורה, חייל גרמני שפגשם בדרך אמר לערוך אצלם חיפוש, אחד הצעירים בעט בו והפיל ויתרם נמלטו על נפשם לבית סמוך, שם התבצרו יחד עם כמה חיילים יהודים מהצבא הפולני המובס שהחזיקו את נשקם. הבית הוקף חיילים גרמנים והוחל קרב שנמשך 20 שעות ויותר. כשאזל נשקם של היהודים הנצורים אז הציתו בעצמם את הבית ונשרפו בלהבות.

כתגובה על מעשה הגבורה של היהודים הציתו הגרמנים את בית הכנסת המקומי והאיצו ביהודי המקום לכבות את הדליקה, היהודים שבאו למקום נתפשו על ידי הקלגסים והושלכו ללהבות הבוערות, כך מצאו את מותם למעלה ממאה יהודים. אחרי הרצח האכזרי החלו הכובשים האכזריים לגרש את יהודי המקום ולשדוד את הנותרים תוך התעללות ומעשי רצח. קהלת לאסק העתיקה נהרסה לחלוטין, יהודים מעטים נשארו במקום, בעירום ובחוסר כל, מופקרים לצמאי דם ונכלאו בגיטו מקומי צר. (גיטו לאסק חוסל סופית ביום ט"ו אלול תש"ב יום בו הוגלו אחרוני יהודי העיר למחנה השמדה).

לינטשיץ, קהלה עתיקה בת 500 שנה ויותר שהתבלטה במשך מאות בשנים כקהלה רבת פעלים וידועה סבל רב במשך שנות קיומה הארוכים. אלפי יהודי לינטשיץ, שנרצחו על ידי פורעים פולניים הרוו את אדמתה בדמם. קהלת לינטשיץ התפרסמה בעטיה של עלילת דם בשנת 1633 שהסעירה את פולין בימים ההם. בפרוץ השואה מנתה הקהלה קרוב ל־

געקומען מיט דער באשולדיקונג אז זיי האבן נישט אויס־געפילט אפציעלע באפעלן, דאס זיינען געווען בעיקר קאפי־טאליסטן און פאבריקאנטן. דער אידישער האנדל האט אינגאנצן אויפגעהערט. די נאציש האר דן האבן פלאנמעסיק קאנפיסקירט דעם אידישן פארמעגן און די סוחרים האבן אליין געמוזט אנלאדן די סחורות פון זייערע אייגענע לא־גערן. די אידן האבן געמוזט אויפהענגען אויף זייערע ג־שעפטן און אונטערנעמונגען, שילדן אויף פוילישׁ און דייטש, אז דער גשעפט אדער די אונטערנעמונג גהערט צו אידן, אין א צייט אזוים האבן זיי געמוזט אויפהענגען א שילד מיט א מגן־דוד און אינמיטן נאר איין וואר „יודע". אידן האבן גארניט געטארט קויפן אין אידישע אדער ניט אידישע גשעפטן און האבן געמוזט זיך שלעפן נאר צו די צעזיילטע פוילישע גשעפטן אין לאדזי. אידן האבן ניט געטארט ארבייטן אין דער טעקסטיל און לעדער אינדוסטריע אן א ספעציעלער ערלויבענישׁ. און נאך און נאך גזירות און רדיפות.

תפלה בצבור איז געווארן פארבאטן. די שולן און בתי מדרשים זיינען פארמאכט געווארן. דער סאבאטשאווער רבי, רבי דוד בורשטיין איז שווער געפיניקט געווארן ווייל מען האט אים געכאפט דאווענדיק. דעם גאון רבי משה מנחם סגל, דעם עלטסטן רב פון לאדז האבן די וואנדאלן ארום־גשלאפט איבער די גאסן אנגעטאן אין טלית און תפילין, נאכדעם האט מען אים געבראכט אין דער „ווילקי" שול און אים ענווי מיט קלעפ און פיין צו שענדן א ספר תורה. אומזיסט האט דער גרייזגראער רב זיך געבעטן רחמים מען זאל אים דערשיסן. עס האט ניט געהאלפן. הונדערטער אידן האט מען ארויסגעשלעפט פון די הייזער און אונטער א האגל פון קלעפ, זיי ענווי צו צוברעכן די סטאטוע פון טאדעאוש קאשציושקא, דעם פוילישן פאלקס־העלד, וואס איז געשטאנען אויפן פריהייטס פלאץ. אויף מארגן זיינען פארברענט געווארן אין שטאט 11 שולן, די אפציעלע דייטשע מעלדונג איז געווען, אז דאס איז א נקמה מצד די פוילישע איינוואינער פארן צוברעכן קאשציושקאס סטאטוע. די דייטשע מאכט האט אפילו ארויפגעלייגט א שווערע געלט־שטראף אויף דעם יודנראט אלס שטראף פארן פארניכטן דעם סטאטוע.

ביטער און פינסטער איז געווען דער גורל פון די מיטגלי־דער פון יודענראט וועלכע זיינען נאמינירט געווארן דורך די דייטשן. די וואנדאלן האבן זיך איזדיעקעווען איבער זיי, ארעסטירט און אויסגעשאסן דעם גרעסטן טייל מיט־גלידער די חשובסטע פון דער קהלה. נאר דער פארזיצענדער, חיים רומקאווסקי און געזיילטע מיטגלידער זיינען געבליבן לעבן. פון דאן אן איז רומקאווסקי געווארן א שפיל צייג אין די הענט פון די נאצים און א אליינהערשער אין יודע־ראט.

אזוי, איז אין א נאר קורצער צייט פאראימט געווארן די גרויסע לאדזער קהלה. א סאך אידן האט מען ארויס־געווארפן פון זייערע דירות. דער טאג טעגליכער לאבן איז פארוואנדלט געווארן אין א גיהינום אויף דער וועלט. עס זיינען ארומגעגאנגען עקשנות׳דיקע קלאנגען, אז נאכדעם



רוצח נאצי במדים הורג אשה המתפה בגופה על ילדה ... / א נאצישער מערדער אין פולן מונדיר שיסט א פרוי וואס פרווועט פערשטעלן איהר קינד ...

ווי לאדז וועט צוקאאפטירט ווערן צום דריטן רייך וועלן אלע אידן מוזן פארלאזן דער שטאט און וואנדערן צו מזרח אין לובלינער געגנט. יעדן טאג האט מען אידן פארטריבן אין אומבאוואוסטע געגנטן, אנדערע האט מען פארשיקט צו די געביטן פון דעם ניינם גרעניץ מיט רוסלאנד און אנדערע — אין קראקאווער לובלינער אדער קיעלצער געגנטן. עס זיינען געווען פאלן ווען מען האט פלוצלונג ארויסגערישן זיך אין אידישע הייזער, געכאפט די משפחות און ניט לאזענדיק מיטנעמען א פאדים — ארויסגעטריבן פון שטאט. אין א סאך פאלן זיינען אזוי ארום צוריסן געווארן משפחות, עלטערן זיינען פלוצלונג פארטריבן געווארן און די קינדער זיינען געבליבן אליין ניט האבענדיק וואר עס זאל אויף זיי אכטונג געבן. אזוינע גרויליקע סצענעס זיינען געווארן א טאג־טעג־ליכע דערשיינונג. די לאדזער קהלה איז געווארן אלץ מער און מער איינגעשרומפן. פון די העכער 220.000 לאדזער אידן זיינען געבליבן נאר קנאפע 150.000 אין טאג ווען מען האט געמאכט דעם עגטא אין לאדז.

די גרויסע בליענדיקע קהלה מיט אירע פארשיידענע אנשטאלטן און אונטערנעמונגען, לאדז מיט איר גרויסע מאסע ארבייטער, דאס רעליגיעזע לאדז מיט אירע הונדער־טער שולן און שטיבלעך, לאדז מיט אירע פארטייען און פארשיידענע גרופן און שאטירונגען — איז פארוואנדלט ג־וואר אין א הויפן שטיינער. א צובראכענעם סקעלעט וואס איז פארמשפט צו אונטערגאנג. דער אלגעמיינער גירוש פון די לאדזער אידן איז ניט אויסגעפירט געווארן אין דער ערשטער תקופה פון דער נאצי־הערשאפט אדער צוליב טעכנישע שווערי־קייטן אדער צוליב אנדערע אויסרע־כענונגען. דער לאדזער גטא וואס איז אויפגעשטעלט געווארן אויף זייער א ענגן שטח אויף די חורבות פון דער הערליכער קהלה — איז פארוואנדלט געווארן אין א ריזיקן ארבייטס לאגער. די 150 טויזנט געטא־ארעסטאנטן האבן זיך געמאטערט מיט זייערע לעצטע כוחות, אין הונגער און קעלט אין אינטערדריקונג און פיין — פאר דער מלחמה מאשין פון די דייטשן. די 150 טויזנט צוואנגס־ארבייטער, זיינען געווארן א ערנסטער פאקטאר אין דער דייטשער מלחמה־וווירטשאפט.

אבער אויך דער קרבן פון אידישן לאדז, האט ניט איינ־געשטילט דעם בלוטדורשט פון די נאצי־מערדער. צוזאמען מיטן גאנצן פוילישן אידענטום, איז אויך דאס לאדזער אידענטום געפירט געווארן צו דער עקידה. נאר קליינע



בימי חורבן. בתמונה: יהודים בבגדין מובלים לעבודת כפיה.
דער חורבן. אויפן בילד: בעגדינער אידן געפירט צו צוואנגס ארבייט.

5000 נפשות, והצטיינה בפעילותה רבת הגוונים בכל שטחי החיים ובמוסדותיה המסודרים.

עם כיבוש המקום על ידי הגרמנים חוסלו כל מוסדות הקהלה, החלה תקופת הדמים הקשה והמרה ליהודי העיר. הם נשדדו מכל, הועמדו מחוץ לחוק ודמם נשפך כמים ללא הפוגות. יהודי לינטשיץ נתנסו בכל יסורי התופת שניתכו על ראשם של יהודי פולין בימי השואה הקשים. (יהדות לינטשיץ חוסלה סופית בשלהי שנת תש"ב ובראשית שנת תש"ג).

ליטומירסק, קהלה עתיקה במחוז לודז שפעלה כבר בימי ועד ארבע הארצות כקהלה עצמאית. בפרוץ השואה מנתה הקהלה למעלה מאלפיים נפשות, מרביתם פועלים ובעלי מלאכה. ביום השבת, כ"ז באלול נכבשה העיר בסערה על ידי הצבא הגרמני שעשה שמות ביהודי העיר מיד עם הופעתו. יהודי נתלה במבואות העיר ויהודי אחר נשרף אחרי שנתפש על ידי חיילים גרמנים. עשרות יהודים נאסרו ועונו כבני ערובה. עינויים ומעשי התעללות היו מנות חלקם של בני המקום יום יום. (קהלת ליטומירסק חוסלה סופית ביום ט"ו אב תש"ב, יום בו הועברו אחרוני היהודים למחנה ההשמדה בכלמנו).

ליטיטוב, קהלה בת 2800 נפשות במחוז לודז שידעה פעילות בכל שטחי החיים במשך מאות בשנים. עם כיבוש המקום על ידי הגרמנים הפכו יהודי העיר לעדת שלדים חיים שהוצאו מחוץ לכל חוק והופקרו לרוצחים נטולי רגש הצמאים לדם. כבר בימים הראשונים לכיבוש הנאצי מצאו למעלה מארבעים יהודים את מותם מידי הרוצחים הנאציים. בני הקהלה החלו לסבול חרפת רעב ומחסור אחרי שנשדדו מכל רכושם. בקושי החזיקו מעמד במכרם את חפצי ביתם או בחרפם את נפשם במסחר לא חוקי כדי להחיות את נפשות בני ביתם. (קהלת ליטיטוב חוסלה סופית ביום י"ב אלול תש"ב עת הוצאו יהודי העיר להריגה).

סטריקוב, קהלה עתיקה במחוז לודז שמנתה בפרוץ השואה למעלה מאלפיים נפשות. בימי ההסתערות הגרמנית על פולין סבלה סטריקוב קשות מהפצצות חיל האויר הגרמני ועם כיבוש המקום על ידי הגרמנים גורשו היהודים מהאיזור המערבי של העיירה, שהוכרז מיד כאיזור סגור ליהודים, כעבור חדשיים גורשו מרבית יהודי סטריקוב לגלובנו מבלי שיורשו לקחת עמם מאומה. מפקדי הצבא הגרמני בגלובנו החזירו את היהודים האומללים לסטריקוב ושוב נשלחו חזרה לגלובנו ושם שוכנו בבית חרושת נטוש בתנאים איומים ורק כעבור חדשים מספר הוגלו כולם לווארשה. מעשי רצח אכזריים והתעללויות קשות הפכו למנות יומם הקבוע של יהודי סטריקוב המעטים שנשארו במקום. רק 400 נפשות נשארו בשטח הקטן שהוקצב לגיטו מקומי. (אחרוני יהודי סטריקוב הוצאו להורג בשלהי תשרי תש"ג עת חוסל הגיטו הקטן).

סרוצק, קהלה עתיקה שמנתה בפרוץ השואה למעלה מ-3000 נפשות. נכבשה על ידי הגרמנים ביום הראשון לפנות בוקר, כ"ח באלול. למחרת, בערב ראש השנה אספו הכובשים תוך איומים את כל יהודי העיר לככר השוק, הנשים והילדים שוחררו כעבור שעות מספר ואילו הגברים נדחקו לבית הכנסת המקומי, הזקנים שוחררו למחרת ואילו הצעירים הובלו בנחשתים לפולטוסק, תחת מטר של מכות ומהלומות. מפולטוסק המשיכו במסע הרגלי האומלל עד לצכנוב, אלה שכוחם לא עמד להם נורו וגופותיהם הוטלו לתעלות ליד הדרכים. מצכנוב הועברו יהודי סרוצק לעבודת כפיה בפרוסיה המזרחית ושוחררו כעבור חדשים מספר, שבורים ורצוצים.

הנאצים התעללו קשות ביהודים שנשארו או חזרו לסרוצק, קנס כספי כבד הוטל על הקהלה כתשלום בעד בית שנהרס על ידי הפצצה גרמנית וגרם אז למותם של 40 יהודים. כל הרכוש היהודי הדל נשדד והיהודים נאלצו לשלם עבור הוצאות פיקוח בעת בצוע מעשה השוד. כשמצאו הקלגסים ספר תורה שהוסתר הוציאו אותה לשריפה בככר השוק, הכריחו את יהודי העיר תוך עיניים איומים לרקוד סביב למדורת האש. העינויים לא פסקו גם אחרי הקמת גיטו קטן במקום. (קהלת סרוצק חוסלה סופית בחודש תשרי תש"ג, עת גורשו כל יהודי העיר לגיטו פיטרקוב).

סומפולנו, עיירה במחוז לודז שמנתה בפרוץ השואה 1300 נפשות. הקהלה הקטנה במקום הצטיינה בסדוריה ומוסדותיה, בניה רובם רוכלים וסוחרים זעירים ובעלי מלאכה. מיד עם כבוש סומפולנו על ידי הגרמנים החלו רדיפות אכזריות נגד יהודי המקום, שנכללו מהיום הראשון לכיבוש הנאצי. רבים מתושבי המקום ברחו מחמת הקלגסים ואלה לא הורשו לחזור לבתיהם. היהודים בסומפולנו הפכו לעדת עובדי כפיה מחוסרי כל שרעבו ללחם. בגלל התמותה הגבוהה ומעשי הרצח נתמעטו והלכו יהודי המקום. רק חלק קטן מיהודי העיירה החזיקו מעמד עד ליום החיסול של הקהלה המקומית. (ביום כ"ב כסלו תש"ג הועברו אחרוני יהודי סומפולנו למחנה ההשמדה בכלמנו).

פארנצב, קהלה קטנה ועתיקה במחוז לודז שפעלה כבר בימי ועד ארבע הארצות, שמנתה בפרוץ השואה עד אלף נפשות. מאוכלסת בעיקרה יהודים חרדים שהתפרנסו בקושי מרוכלות ומסחר זעיר. בגלל אופיה הדתי של העיירה הקטנה לבש מסע הדכוי של הנאצים אופי מובהק של התעללות ברגשות הדתיים של יהודי המקום. כבר ביום הראשון לכיבוש העיירה הוצת בית המדרש העתיק באש, ספרי תורה

רעשטלעך, איינצלנע אידן פון לאדזער קהלה זיינען געבליבן ביים לעבן.

וועגן לאדזער קהלה, איר געשיכטע און איר אונטערגאנג, וועלן מיר ווידמען א ספּעציעלן קאפּיטל אין דער „מגילת פולין" וועלכער מיר שפּרייטן אויס פאר אונז.

דער חורבן פון די אידישע קהלות אין לאדזער קרייז

אנדזשעיאוו: א קליינער ישוב מיט 400 אידישע נפשות, וואו־אהין די לאדזער אידן פלעגן פארן אויף זומער וואינונג. מיטוואך, כ"ד אלול האט די פּוילישע פּאליציי פארלאזן דאס שטעטל. גלייך האבן די ארטיקע און ארומיקע איינ־וואינער אנגעהויבן צו בושעווען און פּאגראמירן די אידן, רויבענדיק אלץ וואס עס האט זיך געלאזט. נאכדעם ווי צוויי אידן זיינען געהרגעט געווארן און אנדערע זיינען שווער פארוואונדערט געווארן, זיינען די אנדזשעיאווער אידן אנט־לאפן געווארן מיטנעמענדיק מיט זיך נאר קליינקייטן. ווען די דייטשן האבן איינגענומען דאס שטעטל, האבן זיי פאר־באטן די אידן צוריקערן זיך אין זייער היים.

אזוי איז דער אידישער ישוב אין אנדזשעיאוו ליקווידירט געווארן.

אזשערקאוו: א אלטע, חשובע קהלה אין לינטשיצער געגנט, לאדזער קרייז מיט 4950 אידן, וואס איז געווען א האנדלס און אינדוסטריע צענטער. העכער הונדערט יאר האבן די אזשערקאווער אידן געלעבט, פארהעלטניסמעסיק רואיק צווישן די 4000 פּאליאקן און 3000 דייטשן פון שטעטל.

פרייטיק, כ"ו אלול האבן די נאציס איינגענומען די שטאט. און פּלוצלונג האבן זיך די אידן געפונען אין א אטמאספערע פון האס און צארן. די פּאליאקן, מערסטנ־טייל דייטש ריידענדיקע, האבן זיך גלייך אנגעשלאסן צו די ארטיקע דייטשן, פארוואנדלענדיק זיך איבערנאכט אין אי־בערגעגעבענע נאציס וועלכע האבן געיובלט אין פרייד אויף דעם נאצישן נצחון. אונטער דער פירונג פון ארטיקע איינ־וואינער, וועלכע האבן נאך איבערגעשטיגן מיט זייער גרוי־זאמקייט די דייטשע סאלדאטן, האט זיך אנגעהויבן א ארגאניזירטער רויב פון אידישן פארמעגן וואס איז געווען באגלייט מיט בלוטיקע פּאגראמען. הונדערטער אידן זיינען געכאפּט געווארן אויף צוואנגס־ארבייט באגלייט מיט מכות רצח און שווערע פּיין. קומענדיק צוריק פון דער ארבייט, האבן שוין אויף זיי געווארט די ארטיקע דייטשן און אונטער דראונגען און טויט־שלעק, זיי גענויט צו „פארקויפן" זייערע געשעפטן און אונטערנעמונגען. אין די גרויסע אידישע פאב־ריקן האט מען אריינגעזעצט נאצישע קאמיסארן, וועלכע זיינען פארוואנדלט געווארן אין די „געזעצליכע פארוואלטער".

די בלוטיקע אונטערדריקונגס אקציע געגן די ארטיקע אידן האט זיך פארשטארקט פון טאג צו טאג, א סאך ארטיקע אידן זיינען ברוטאל ארויסגעטריבן געווארן פון שטאט. נאר צוואנגס־ארבייטער, וועלכע האבן געארבעט די שווערסטע ארבייטן באקומענדיק א הונגער־לוין — אין די דייטשע פאבריקן, האבן באקומען „שוץ שיינען" מיט א ערלויבעניש



יהודים בביאלה במגרש ריק, רגעים מספר לפני הוצאתם להורג. ביאלער אידן, צוזאמענגעטריבן אויפן פעלד, א פאר מינוט פארן טויט.

צו בלייבן אין אזשערקאוו. די אידישע קהלה מיט אלע אירע אנשטאלטן, איז ענטגילטיק ליקווידירט געווארן.

די לעצטע ליקווידאציע פון אזשערקאווער אידן איז פאר־געקומען האלב אלול תש"ב, ווען אלע אידן זיינען ארויס־געטריבן געווארן פון שטאט.

אלעקסאנדער: א גרויסע אידישע קהלה ביי לאדז מיט 3650 אידן. א חסידישער צענטער וואו עס האבן געפירט די בארימטע רביים פון אלעקסאנדער. א סאך ארטיקע איינוואינער זיינען געווען פון דייטשער אפּשטאמונג, נאצישע אנהענגער און ווילדע אנטיסעמיטן שבת, כ"ז אלול זיינען אריין אין שטאט די ערשטע דייטשע סאלדאטן וועלכע זיינען אויפגענומען געווארן דורך די ניט אידישע איינוואינער מיט יובל פרייד. גלייך האבן זיך די הארדן א לאז געטאן איבערן שטאט, פּאגראמירט די אידן, גערויבט זייער פארמעגן און אויסגעלאזט זייער גאנצן כעס אויף די אומגליקליכע אידן.

איז אריינגעפאלן אין זייערע הענט א איד מיט בארד און פיאות, האבן זיי שוין אים ניט ארויסגעלאזט אן ערנסטע וואונדן, אויסרייסענדיק די האר און פייניקענדיק אים אן רחמנות.

דעם שטאטישן בית מדרש האבן זיי פארברענט און דעם בית מדרש פון אלעקסאנדער רבי'ן האבן זיי צונומען אויף ברען־האלץ. 60 אידן פון די חשוב'סטע פון שטאט זיינען ארעסטירט געווארן. 25 פון זיי האט מען געבראכט אין דער שטאט־פארוואלטינג און געשלאגן מכות רצח. דערביי האט זיך צוזאמענגעקליבן א גרויסע מאסע שטאטישע איינוואי־נער און הנאה געהאט פון שוידערליכן ספּעקטאקל. שווער פארוואונדעט, דאס בלוט האט זיך געגאסן אויף די שטיינער פון די גאסן, האט מען זיי אוועקגעשלעפּט אויפן אידישן בית־עלמין און דארט אלעמען אויסגעשאסן. די אפיציעלע ערקלערונג צו דעם מארד איז געווען: „די אלעקסאנדערער אידן האבן געהרגעט א דייטשן שפּיאן". די אנדערע אידישע ארעסטאנטן זיינען אויך געבראכט געווארן אויפן בית־הקברות און אונטער א האגל פון גרויזאמע קלעפּ, האבן זיי געמוזט באגראבן די דערשאסענע ברידער. דערביי האבן 10 פון זיי געפונען דעם טויט אונטער די קלעפּ פון די מערדער. צווישן די ארעסטירטע זיינען געווען דער ארטיקער שוחט ר' ישראל וויינבערג מיט זיינע צוויי זין, די מערדער האבן אים אויפגעפאדערט אונטערשרייבן א ערקלערונג אז די קרבנות זיינען געשטארבן מיט א נאטירליכן טויט, ר'

מנוחה אף לרגע אחת. התושבים המקומיים, הגרמנים ואף הפולנים הצטרפו לקלגסים הנאציים תוך התלהבות ותרועות גיל במסעם נגד יהודי פביאניץ. היציאה מהעיר היתה כרוכה בסכנת נפשות. גרמנים וגם פולנים מקומיים ארבו ליהודים, בלי הבדל גיל ומין, חטפו אותם לעבודת כפיה או להתעללות דמים שנמשכו ימים שלימות. עונש מות ללא ערעור היה צפוי לכל יהודי שניסה להתחמק מ„שרות" זה. בהדרכת הגרמנים המקומיים בקרו החיילים הגרמנים בבתי היהודים העשירים וכעבור זמן, גם בבתי העניים, שדדו כל דבר בעל ערך ועשו שמות בתושבים. כל המפעלים ובתי מסחר של היהודים הוחרמו או הועברו בכוח לידי הגרמנים, מוסדות הציבור של היהודים, בתי תפלה ובתי ספר נסגרו. ועד הקהלה חדל להתקיים והפך למוסד שביצע את הפקודות של הקלגסים הנאציים.

הרכבת החשמלית הקטנה, שפעלה בקו לודז—פביאניץ הפכה למלכודת מות ליהודים שניסו להשתמש בה. קהלת פביאניץ המשגשגת הפכה תוך ימים ספורים לעדת צללים. מרבית יהודי העיר גורשו בעירום ובחוסר כל, רק פועלים מקצועיים שהועסקו מעתה על ידי מפעלים שעברו לידי הגרמנים תמורת משכורת רעב ועבודת פרך הורשו להשאר בעיר. להם הוקצב מקום מגורים צר, שהפך במרוצת הזמן לגיטו. חיי העוני והצער נמשכו עד ליום א׳ בסיון תש״ב כשנשי העובדים וילדיהם גורשו למחנה ההשמדה בכלמנו ואילו הפועלים היהודים הועברו לגיטו לודז, פביאניץ העיר הפכה ל„יודענריין".



החורבן. הרוצח הנאצי, שוטר במדים יורה. בגבורה ובאאון עמד היהודי מול פני המוות. / דער חורבן. א דייטשער פאליציאנט שיסט א העלדישן איד.

פיטרקוב טריבונלסק, קהלה חשובה במחוז לודז ואחת הקהלות הותיקות בפולין שמנתה בפרוץ השואה קרוב ל־12,000 נפשות. עם כיבוש העיר על ידי הגרמנים החלו רדיפות אכזריות נגד יהודי המקום. נערך שוד מאורגן של החנויות היהודיות, הוחרמו מפעלי התעשיה של יהודים, כל המוסדות של הקהלה נסגרו ומדי יום ביומו נערך צייד על היהודים ברחובות העיר, ואלה שנחטפו הועברו לעבודת כפיה תוך התעללות קשה.

נאסר על עריכת תפילות ולמוד תורה, בראש השנה נתפסו 40 יהודים כשהם מתפללים, הם נאסרו ועונו קשות. אחד המתפללים מת מהעינויים המרים, יתרם הועברו לברסלאו, והוחזקו בתנאים איומים 4 שבועות. עבודת הכפיה בוצעה תוך מכות רצח ועינויים אכזריים. שלטונות הנאצים הרבו להטיל קנסות על בני הקהלה השדודה, לראשונה נאלצה הקהלה לשלם 200 אלף זהובים, מיד אחרי כן נדרשה תחת איומים לספק לגרמנים 500 שקי קמח, 100 שקי סוכר, 12,000 ביצים, 300. קילו חמאה, אחרי שועד הקהלה מסר את המצרכים שוב הוטל קנס בגובה של 25,000 זהובים תוך איום כי במקרה והקהלה תפגר בתשלום הקנס יוצאו כל נכבדי המקום להורג. כעבור זמן מה שוב הוטלה מכסת תשלום של 35,000 זהובים.

עד מהרה הוקם גיטו במקום. הגבלות תנועת היהודים גברו והלכו, וחיי היהודים בשטח הגיטו הצר הפכו לחיי תופת, בכל זאת קלטה קהלת פיטרקוב קרוב ל־4000 פליטים ודאגה להם. (בחודש ניסן תש״ג הוחל בחיסול הגיטו והעברת יהודי המקום למחנות ההשמדה, תהליך זה נסתיים הוצאו על ידי הקלגסים הנאציים לרחובה של העיירה, ולעיני היהודים הבוכים ערכו הקלגסים הנאציים מחזות של התעללות, חירוף וגידוף. יהודים שנמצאו עטופים בטלית ותפילין בתפילתם עונו ללא רחם וכשהם פצועים קשה אולצו לכרוע ברך יום שלם ליד שערי הכניסה המקומית. 10 זקנים הוכנסו למקוה, הופשטו ערומים ואחרי כן הורצו ערומים ברחובות העיר תחת מהלומות שוטים. מעשי הרצח וההתעללות גברו והלכו ומרבית תושבי המקום ברחו מהמקום בעירום ובחוסר כל. המעטים שנשארו גורשו אף הם כעבור זמן מה.

פביאניץ, אחת הקהלות הגדולות באיזור לודז שמנתה בפרוץ השואה למעלה מ־10,000 נפשות. מרכז לתעשיה ומסחר בטקסטיל, ובד בבד עם חיי הכלכלה המשגשגים התפתחו בפביאניץ חיי תורה וחסידות ופעילות פוליטית ומפלגתית. הקהלה התוססת והפעילה ידעה ימי שגשוג ופריחה מתמידים עד לכיבוש המקום על ידי הגרמנים, ביום השבת, כ״ז באלול תרצ״ט. מני אז שוב לא ידעו יהודי העיר



קלנק נאצי גוזז זקני ישישים בלודז׳.
א דייטשער סאלדאט־סאדיסט שערט בערד פון אלטע אידן אין לאדז׳.

ישראל האט אפגעזאגט און די קלעפ זיינען געווארן גרויזאמער. פארוואונדעט און באגאסן מיט בלוט האט ר׳ ישראל געשריגן צו זיי: „אין וועל ניט אונטערשרייבן, איך שרעק זיך ניט, ניט פון אייך און ניט פון טויט.

דאס רויבן פון אידישן פארמעגן האט זיך פארשטארקט אלץ מער. דאס אידישע פארמעגן איז ליקווידירט געווארן. די בליענדיקע קהלה וואס איז געגרינדעט געווארן אין יאר תקע״ח און איז געווען אונטערווארפן דער קהלה אין ליטא־מירסק, באקומען א זעלבסשטענדיקן סטאטוס אין יאר תק״צ — האט אויפגעהערט צו עקזיסטירן. אין עטליכע מאנאטן ארום האט מען ארויסגעטריבן די לעצטע אידן. און ט״ו טבת תש״ח איז ארויסגיטריבן געווארן די לעצטע אידן פון אלעקסאנדער.

אונזיאון: א קליינע קהלה ארום טורעק, לאדזער קרייז מיט 800 אידן, ארימע קליינהענדלער און בעלי מלאכות, דער גרעסטער טייל פון די איינוואינער זיינען געווען שטרענג רעליגיעזע אפגעהיטענע אידן.

די דייטשן זיינען אריין אין שטעטל שוין דינסטיק ביי־נאכט כ״ג אלול. א סאך פון די שטעטלדיקע אידן זיינען אנטלאפן קיין מערב, די איבערגעבליבענע האבן אנגעהויבן טרינקען דעם ביטערן כוס שוין אין די ערשטע שעה׳ן פון דער נאצי־הערשאפט. די מערדער זיינען געאנגען אין די גאסן און געשאסן סתם אזוי אין אידישע הייזער אריין, הרגענענדיק דערבי צענדליקער אידן. זיי האבן אריינגע־טריבן אין ארטיקן בית מדרש עטליכע אידן און פארברענט זיי צוזאמען מיטן בית מדרש און די ספרי תורה. א הער־שאפט פון טעראר און בלוטיקע אקציעס האט באגלייט דעם אומגליקליכן לעבן פון די אידן. אבער אויך דער דאזי־קער גיהינום־לעבן האט זיך לאנג ניט צעצוגען. סוף זומער ת״ש, זיינען אלע אונזיעיעווער אידן ארויסגעטריבן געווארן אין דארף טאכאלץ ביי קובאלא פיאנסקא און פון דארט — אין אנדערע דערבייאיקע דערפער — צונעמענדיק ביי זיי אלץ וואס זיי האבן געהאט. א סאך זיינען דערשאסן געווארן בעת די אקציעס און די איבעריקע האט מען שפעטער אויך פון די דערפער ארויסגעטריבן אין די נאענטע געטאס.

אויאז: א אלטע שטעטל מיט 1600 אידן ביים מלחמה אויסבורוך, דער גרעסטער טייל פון זיי — שטרענג רעליגיעזע אידן און פייערדיקע חסידים. צוליב די קאמפן וואס זיינען פארגעקומען ארום שטעטל און די דייטשע לופט אנגריפן, זיינען אלע הילצערנע הייזער פון שטעטל פארברענט גע־ווארן און דער גאנצער אידישער פארמעגן איז אוועק מיטן פייער. שבת, האט די באמבארדירונג אויפגעהערט און עס האבן זיך באוויזן די ערשטע קאלאנען פון די נאצי־סאל־דאטן שפרייזענדיק איבער די גאסן פון דער פארברענטער שטעטל. גיינדיק האבן די נאצים „מכבד״ געווען פון צייט צו צייט מיט א סאלווע פון א מאשינען געווער, די אומ־גליקליכע אידן וועלכע זיינען געזעסן אויף די חורבות פון זייערע הייזער הונגעריק און נאקעט.

דער גרעסטער טייל פון די אידישע איינוואינער זיינען זיך פונאנדערגעלאפן אין אלע זייטן זוכענדיק א דאך איבער זייער צובלוטיקטן קאפ און נאר ווייניק זיינען געבליבן אויפן ארט און האבן געפרווועט צוריק אויפשטעלן זייער צו־בראכענער ווירטשאפט אין זייער היימאט־שטעטל וועלכע האט געהאט הינטער זיך א הערליכער 400 יעריקער פאר־גאנגנהייט. אבער אפילו צווישן די חורבות פון אויאזד האבן די מערדער זיי ניט גלאזט צורוה. פון צייט צו צייט זיינען זיי געקומען כדי צו שלאגן און הרגענען. פארבאטן זיי ארוי־צוגיין אויסער דעם געביט פון די חורבות און גרויזאם זיי פארפאלגט.

די רעשטלעך פון דער אויאזדער קהלה זיינען ליקווידירט געווארן ענטגילטיק כ״ט טבת תש״ג. נאאיש סאלדאטן האבן ארומגערינגלט דער חרובער שטעטל, ארויסגענומען פון דארט די איבערגעבליבענע אידן און אוועקגעפירט קיין טרעבלינקע.

איזביצא־קוויאבסק: א קליינע שטעטל וואס איז איינ־גענומען געווארן דורך די דייטשן שוין אין דער ערשטער וואך פון דער דייטשער אפענסיווע אויף פוילן. מער ווי 200 יאר האט עקזיסטירט און געווען טעטיק די איזביצער קהלה. ביי איר גרינדונג האט זי געציילט 300 אידן, אין הונדערט יאר ארום האבן שוין דארט געוואינט קרוב צו 1000 אידן, און ביים מלחמה אויסברוך — קרוב צו 1400 אידן צווישן דער צאל פון 3000 — פון דער אלגעמיינער באפעלקערונג, וועלכע איז באשטאנען פון גרעסטן טייל פאליאקן און א דייטשער מינדערהייט. זיי אלע זיינען גלייך ביים דערשיינען פון די דייטשן, געווארן פארברענטע נאציס און האבן זיך ספעציעל אויסגעצייכנט מיט זייער גרויזאמקייט צו די ארטיקע אידן.

די קהלה פון איזביצא־קויאווסק איז ענטגילטיק ליק־ווידירט געווארן כ״ו ניסן תש״ג.

אינאוואלאדז: א אלטער אידישער ישוב אין לאדזער קרייז. ביים מלחמה אויסברוך האבן דארט געלעבט ביי 600 אידן ס׳רוב פון זיי קליינהענדלער און בעלי מלאכה. פרייטיק, כ״ו אלול פארטאג, האבן זיך באוויזן די ערשטע דייטשן קאלאנען וועלכע זיינען גלייך באפאלן מיט שרעק־ליכער גרויזאמקייט די שטעטלדיקע אידן. 9 אידן זיינען פארברענט געווארן ווען די נאציס האבן פארברענט דעם ארטיקן בית מדרש. אנדערע 4 אידן, פליטים פון אנדערע שטעטלעך וועלכע מען האט געפונען הינטערן שטעטל, אנט־לויפענדיק פון די מערדער, האט מען אויפגעהאנגען מיט דעם אויסריידט, אז זיי האבן געוואלט שפיאנירן פארן פוי־לישן מיליטער. פאר דער גאנצער צייט פון דער נאצי הער־שאפט האבן די אינאוואלאדזער אידן דורכגעגאנגען שבעה מדורי גיהינום.

די אינאוואלאדזער קהלה איז ענטגילטיק ליקווידירט ג־



טבח בקאשנוב. מעוטרי טלית ותפילין הוצאו היהודים להריגה.
דער בלוט באד אין קשאנוב. מיט טלית און תפילין דערשיסט מען אידן . . .

חסידים וחרדים נלהבים, את מסורתם המקודשת, המשיכו בחיי תורה ואמונה בחשאי והושיטו יד אחים לעזרת פליטים רבים שהגיעו למקום. בשנת תש"א גרו במקום למעלה מ־600 פליטים שנקלטו יפה בין יהודי העיירה. (גיטו פודמביץ חוסל סופית בשלהי חודש ניסן תש"ב עת הועברו כל יהודי הגיטו למחנה השמדה בכלמנו).

פזיגלוב־ולודזימיז'וב, ישוב יהודי קטן במחוז לודז שמנה בפרוץ השואה כ־600 נפשות והתפתח בתנאים טראגיים בשנות השואה כשיהודים רבים מהסביבה הקרובה והרחוקה הוגלו לישוב זה. בגיטו הסגור שהוקם במקום נכלאו למעלה מאלפיים יהודים, שרעבו קשות ללחם וידעו סבל שלא יתואר. (גיטו פז'יגלוב חוסל ביום כ' חשון תש"ג, ביום בו הועברו יהודי המקום למחנה השמדה בטרבלינקה ושם מצאו את מותם בתאי הגאזים).

קולושקי, צומת רכבת במחוז לודז שהופצץ בשיטתיות על ידי חיל האויר הגרמני בפרוץ מלחמת העולם האחרונה. הקהלה הקטנה במקום שמנתה עד 500 נפשות סבלה אבידות כבדות מהפצצות הנאציות ומרבית תושבי המקום ברחו לכפרי הסביבה. עם כיבוש העיירה על ידי הנאצים הצליחו רק חלק מתושבי המקום לחזור לבתים ההרוסים למחצה ויתרם גורשו באכזריות ומהם מצאו את מותם מכדורי המרצחים. יהודי קולושקי המעטים נכלאו למעשה בתחום צר ומגודר ושימשו לרוב כעובדי כפיה אצל הגרמנים, שניצלו אותם באכזריות בתנאי רעב ומחסור קשים. (ביום הראשון לחג הסוכות תש"ב, הוציאו הנאצים את יהודי העיירה מבתיהם והעבירו אותם למחנה ההשמדה בטרבלינקה ושם מצאו את מותם).

קמינסק, קהלה עתיקה במחוז לודז ששימשה גם כמקום קייט ליהודי המחוז. בתקופה הראשונה לכיבוש הגרמני לא ידעו יהודי העיירה סבל מיוחד פרט לגזירות וחוקים דראסטיים שהופעלו נגדם. אולם במרוצת הזמן הורע מצבם, עניבת החנק הודקה סביבם, הם נכלאו בשטח צר, נושלו מפרנסותיהם ויחס הצוררים החמיר מיום ליום. (גיטו קמינסק חוסל סופית ביום כ' בחשון תש"ג עת גורשו יהודי המקום למחנה ההשמדה בטרבלינקה).

קונין, קהלה עתיקה ומסודרת שמנתה בפרוץ השואה למעלה מ־3000 נפשות בין 13,000 תושבי העיר. עם כיבוש קונין על ידי הגרמנים חוסלו ביום אחד כל מוסדות הקהלה והמפעלים הציבוריים, מעשי רצח אכזריים והתעללויות דמים ליוו את הימים הראשונים לשלטון הנאצים במקום. הנגישות נגד יהודי המקום גברו והלכו מיום ליום והפכו את חיי היהודים במקום לבלתי נסבלים. מרבית יהודי העיר ברחו לנפשם ויתרם גורשו באכזריות, כשניתן להם 15 רגעים זמן לעזיבת המקום.

קוזמינקי, קהלה עתיקה וקטנה במחוז לודז שפעלה כבר בימי ועד ארבע הארצות והצטיינה במשך דורות באופיה החרדי והמסורתי. מיד עם כיבוש המקום על ידי הנאצים ערכו מרחץ דמים נגד יהודי העיירה. עשרות אנשים נאספו והובלו למגרש ריק, שם עונו באכזריות והוצאו אחרי כן ביום כ"ו באייר תש"ג, המוני בני העיר עלו לעקידה הענקית ורק בודדים נשארו בחיים. קהלת פיטרקוב המעטירה חוסלה סופית).

פיונטקי, קהלה קטנה ועתיקה במחוז לודז שפעלה כבר בימי ועד ארבע הארצות ומנתה בפרוץ השואה 1100 נפשות. עם כיבוש העיירה על ידי הגרמנים ערכו הקלגסים מרחץ דמים ביהודי העיר, עשרות יהודים נפלו מכדורי המרצחים ומעינויים אכזריים. רק כעבור שבוע לכיבוש הנאצי נרגעו הכובשים האכזריים, והרשו ליהודים האומללים, שנשדדו מכל להמשיך בחיי עוני ורעב בתחום מושב צר בעיירה החרבה למחצה. מזמן לזמן ערכו הרוצחים התנפלויות ומחזות אימים נגד יהודי המקום. (יהודי פיונטקי חוסלו סופית בימים הראשונים לחודש תמוז שנת תש"ב עת הובלו למחנה ההשמדה בכלמנו).

פודמביץ, קהלה עתיקה במחוז לודז שמנתה בפרוץ השואה 2300 נפשות, שהתפרנסו מרוכלות בכפרי הסביבה וחכירת גני פרי. עם כיבוש המקום על ידי הגרמנים חוסלו מקורות הכנסה של יהודי העיירה לחלוטין ורכושם הדל נשדד באכזריות. ימי הרעב והמצוקה שהגיעו לבני פודמביץ היו מלווים מעשי אכזריות ונגישות מתמידות. אולם גם בימי הרעה הקשים והמרים לא נטשו יהודי העיירה, רובם



יהודים במזריטש· מאחורי סוגר ובריח·
אידן אין מעזריטש· אונטער דראט און קייט·

ווארן י״ח אלול תש״ב, ווען מען האט אלע אידן ארויס־געטריבן אין טאמאשאוו־מאזאוויעצקער געטא·

אמסטאוו : א שטעטל ארום ראדאמסק, לאדזער קרייז מיט 800 אידן, כמעט אלע שטרענג רעליגיעזע, וועלכע האבן געצויגן זייער ארימע חיונה פון קליינהאנדל און האנטווער־קעריי· די אמסטאווער קהלה האט געהאט הינטער זיך א געשיכטע פון הונדערטער יארן, אלס זעלבסטשטענדיקע קהלה מיט א אייגענער, הייליגער טראדיציע און געארדענטן רעליגיעזן לעבן· מיטן אייננעמען פון די נאציס דאס שטעטל, האט זיך אנגעהויבן פאר די אידן א שטענדיקער לעבן פון פיין, רדיפות, הונגער נויט און טויט־שרעק· אבער טראץ זייער גרויזאמן לעבן, האבן די אמסטאווער אידן זיך ממש מוסר נפש געווען פאר די פליטים פון אנדערע שטעטלעך, העלפענדיק זיי מיט דאס ביסל ארימקייט וואס זיי האבן געהאט, ווי אויך אויסגעהאלטן מוטיק אלס רעליגיעזע אידן, פירענדיק ווייטער, אין די שווערסטע באדינגונגען, א שטרענג רעליגיעזן לעבן·

סוף יאר תש״ב, האט מען די אמסטאווער אידן ארויס־געטריבן אין ראדאמסקער געטא און פון דארט — אין די פארניכטונגס־לאגערן·

בעלכאטאוו : א קהלה מיט 5200 אידן, וואס איז גע־ווען טעטיק אלס זעלבסשטענדיקע קהלה העכער 200 יאר· ס׳רוב פון די אידן זיינען געווען טעקסטיל ארבייטער אדער וועבער און דער רעשט — סוחרים און פאבריקאנטן· איז איינגענומען געווארן דורך די דייטשן, שבת, כ״ז אלול· צענד־ליקער אידן זיינען געהרגעט געווארן באלד אין ערשטן טאג, אנדערע זיינען גרויזאם געפייניקט געווארן, די שולן זיינען געשענדעט געווארן און אין פארלויף פון א פאר טעג — זיינען דער גרעסטער טייל פון די בעלכאטאווער אידן — אויסגערויבט געווארן· די ארטיקע אינדוסטריע־אונטערנע־מונגען זיינען איבערגעגאנגען אין דייטשע הענט און א סאך אידן האבן דארט געארבעט אין הונגער־באדינגונגען· צוליב דעם וואס א סאך אידן האבן געארבעט אין די פאבריקן, איז ניט אויפגעשטעלט געווארן אין שטאט קיין פארמאכ־טער געטא· אבער חאטש די דייטשן האבן אויסגענוצט די אידישע פאך־ארבייטער פון בעלכאטאוו, אבער דאס האט אויך זיי ניט געראטעוועט פון טויט· אנהויב אלול תש״ב, זיינען פרויען, קינדער און אלטע לייט, ווי אויך די אלע וואס האבן ניט געארבעט ביי צוואנגס־ארבעט — ארויסגע־פירט געווארן אין פארניכטונגס־לאגער כעלמנא· די איבע־ריקע אידן האט מען אין עטליכע מאנאטן ארום ארויסגע־טריבן אין לאדזער געטא·

די בעלכאטאווער קהלה איז ענטגילטיק ליקווידירט גע־ווארן כ׳ חשון תש״ג·

בזשעזשין : א קהלה מיט 5000 אידן אין לאדזער קרייז מיט א 300 יעריקער געשיכטע· בזשעזשין איז בארימט גע־ווען אלס שטאט פון שניידער און בעלי מלאכה· מיטן אנ־הויב פון דער דייטשער אפענסיווע, זיינען דורך דאס שטעטל דורכגעגאנגען צענדליקער טויזנטער פליטים פון די מערב־געביטן פון פוילן· צוליב דעם האט די דייטשע אוויאציע שווער באמבארדירט דער שטאט און זי האט זייער געליטן סיי אין פארמעגן און סיי אין מענשן· שבת פארטאג איז די שטאט איינגענומען געווארן נאך שווערע קאמפן וועלכע האבן נאך פארגרעסערט דעם חורבן פון שטאט און אומ־געגנט· הונדערטער טויטע קערפער זיינען געלעגן אין די גאסן און ארום שטאט· די אקופאציע מאכט, מורא האבענדיק פאר קראנקהייטן, האט צום אנהויב ניט געטשעפעט די אידן נאר געפאדערט פון דער קהלה אלץ צו טאן כדי וואס גיכער צו באגראבן די טויטע· די רבנים פון שטאט ווי אויך די רבנים פליטים וועלכע האבן זיך געפונען אין בזשעזשין אנטלויפענדיק פון די נאציס — האבן אנגעפירט מיט דער טרויריקער ארבעט, באמינדיק זיך מיט אלע מעגליכ־קייטן, צו אידענטיפיצירן יעדן געהרגעטן אידן, כדי אויס־צומיידן עגונות· אזוי זיינען הונדערטער בזשעזשינער און אידן פון אנדערע קהלות אין מערב פוילן — געבראכט גע־ווארן צו קבר ישראל שבת צו נאכט אין דער פינסטערניש·

אין א פאר טעג ארום, נאכדעם ווי די קאמפן האבן זיך איינגעשטילט האבן די נאצישע וואנדאלן אנגעהויבן זייער אונטערדריקונגס אקציע געגן די אידן· די שול איז אונטער־געצונדן געווארן, און דער שטאטישער רב איז באשולדיקט געווארן אין אונטערצינדן דער שול· מען האט דעם אלטן, 73 יעריקן רב ארעסטירט און אין טורמע פארפייניקט צום טויט· די רביצ׳ן וועלכע איז געקומען זיך נאכפרעגן וואס ער מאכט, איז אויפגעפאדערט געווארן צו באצאלן דירה־געלט פאר די טעג וואס דער רב איז געזעסן אין טורמע· מיטן גרויזאמסטן סאדיזם האבן די נאציס געפייניקט די אידן פון בזשעזשין, וועלכע זיינען אין פארלויף פון א קורצער צייט, פארארעמט געווארן בלייבענדיק נאקעט און בארוועס און זיינען פארוואנדלט געווארן אין א מאסע צוואנגס־ארבייטער·

ביאלא־ראווסקא : א אלטע קהלה מיט 1200 אידן אין לאדזער קרייז וואס האט זייער שווער געליטן פון די דייטשע באמבארדירונגען· די אידן האבן זיך מפרנס געווען פון האנטווערקעריי און קליינהאנדל·

ביים אריינקומען פון די נאציס אין שטעטל, האבן זיי גלייך געמאכט א שרעקליכן פאגראם אויף די אידן, ארעס־טירט הונדערטער אידן וואס האבן זיך דאן געפונען אין ביאלע צוזאמען מיט צענדליקער שטעטלשע אידן און אויס־



ילדים מגורשים הרעבים ללחם, מקבלים מעט אוכל במטבח צבורי. קינדער, פערטריבענע, בעקומען עטוואס עסן אין א קהלה־קוך.

מחוץ לעיר, הם שוב לא שבו לבתיהם. מפעם לפעם עברו מכוניות של הצבא הגרמני על פני סימטאות העיירה וירו לכל עבר והרגו מספר יהודים. החנויות הדלות של היהודים נשדדו וכלי עבודה של בעלי מלאכה הוחרמו. משטר הדמים והדכוי התמיד בכל ימי הכיבוש עד לחורבנה הסופי של קהלה זו. (יהודי קוזמינקי חוסלו בין חדשי טבת—ניסן תש״ב עת הובלו קבוצות קבוצות למחנה השמדה בכלמנו).

קלודאבה, קהלה קטנה שמנתה בפרוץ השואה 1300 נפשות, סבלה במיוחד בתקופה הראשונה לכיבוש הנאצי. לא רחוק מהעיירה הקטנה הקימו הרוצחים הנאציים את מחנה ההשמדה הראשון על אדמת פולין, בכלמנו שבגליל קויל. (בימים כ—כ״ג בטבת תש״ב הועברו יהודי קלודאבה למחנה ההשמדה בכלמנו ושם נהרגו עד אחד).

קאליש, אחת הקהלות הותיקות והמפוארות ביותר בפולין. כבר בשנת 1264 נתן המלך הפולני בולסלב רשיון מיוחד ליהודי העיר, ומלכי פולין שבאו אחריו נחלצו לעזרת יהודי העיר משנאת ההמון הפולני הפרוע. יהודי קאליש סבלו רבות בתקופה ארוכה אחרי שהואשמו על ידי ההמון הקאתולי בהרעלת בארות העיר כדי להמית את הנוצרים. בשנת 1666 התנפלו על יהודי קאליש גדודי צבא פולני בראשות הצורר צרניצקי, 600 יהודים נהרגו אז על ידי המרצחים. קהלת קאליש ידעה פרעות דמים גם בתקופה מאוחרת יותר, במאה הי״ח עת הואשמו יהודי העיר בגניבת פסל המקודש לנוצרים ובשנת תרל״ח ערכו המוני פולנים מוסתים פרעות דמים ביהודי קאליש על אשר העיזו להתקין עירוב בעיר. הם הרסו אז את בית הכנסת ואת בית הרב, החריבו את בית החולים היהודי הרגו 3 ילדים ופצעו יהודים רבים.

קהלת קאליש תפסה עמדה מכובדת בעולם היהודי ושימשה כשבע מאות שנה מרכז לתורה ולתעודה. גאוני ישראל שימשו כרבני העיר ובתוכם הגאון רבי אברהם אבא גומבינר, בעל „מגן אברהם״ ומעמודי ההוראה. תודות ליהודי העיר התפתחה קאליש והפכה לאחד ממרכזי המסחר והתעשיה בפולין. בדורות האחרונים שלפני השואה ידעה קאליש שנות שגשוג ופריחה ועד להקמת מדינת פולין העצמאית שימשה כעיר ראשית לפלך קאליש.

התפתחות יהדות קאליש במספרים

השנה	מספר התושבים	מספר היהודים
1179	13,140	5,285
1847	17,049	7,288
1897	21,680	8,026
1911	32,174	10,409
1921	45,394	13,293
1939	71,303	21,394

עם פרוץ ההסתערות הגרמנית על פולין חרדו יהודי קאליש לבאות. נסיונם המר עם צבאות הכיבוש הגרמניים לא נתנו להם מנוח. בעת כיבוש קאליש בידי צבאות גרמניה הקיסרית בימי מלחמת העולם הראשונה רצחו הגרמנים 25 מיהודי העיר ללא כל נימוק סביר. ביום השני להסתערות הנאצית על פולין, בשבת, נפוצו שמועות בקאליש כי הגרמנים מתקרבים והולכים לשערי העיר וכי כבשו כבר עיירה קרובה וערכו שם טבח כללי ביהודי המקום. המוני בני קאליש החלו לברוח רגלי מזרחה, בדרך ללודז. מטוסים גרמניים שעטו על הכבישים והדרכים הפולניים עשו שמות בפליטים היהודים, ורבים נפלו חלל מהפצצות הללו. מרבית הפליטים לא הצליחו להרחיק לכת ונתפסו על ידי החיילים הגרמנים שהתקדמו במהירות והם הרבו להתעלל ביהודים האומללים. יהודים רבים נרצחו בדרכים על ידי הקלגסים.

עם כיבוש קאליש החלו הגרמנים במסע השמדה מאורגן נגד יהודי העיר ונגד הפולנים המקומיים במטרה ל„גרמן״ את העיר והסביבה במהירות האפשרית. מאות פולנים נרצחו על ידי הגרמנים ויהודים אולצו לקבור אותם. מצבם של יהודי העיר לא היה טוב ממצבם של הפולנים ולהיפך. קבוצה גדולה של יהודים נאספו ואחרי עינויים אכזריים נדחקו, מרביתם פצועים למכונית משא גדולה עליה התנוססה הכתובת „החזירים הללו ירו על הגרמנים״, וכך הובלו לגרמניה, עברו שורה ארוכה של כפרים וערים, לעתים הורדו במקומות צבוריים ומעניהם התעללו בהם לקול תרועות המון צמא לדם. רק אחרי שבועות מספר הוחזרו השבויים לפולין.

במיוחד התעללו הקלגסים הנאציים ביהודים מעוטרי זקן ופיאות. בית הכנסת המרכזי חולל. כל הרכוש היהודי נשדד

געשאפן יעדן צענטן אידן. ביי די זייטן פון די וועגן וואס האבן גענפירט פון און צו ביאלא זיינען געלעגן הונדערטער קערפערס פון טויטע אידן וואס זיינען געהרגעט געווארן בעת די באמבארדירונגען אדער דורך די דייטשן. וועו די קאמפן האבן זיך אפגעשטעלט, איז געווארן א ביסל לייכטער. די אונטערדריקונגס גיזעזצן האבן פונדעסטוועגן ניט אויפגע־הערט אויף קיין איין מינוט און ווי אלע פוילישע אידן, זיינען אויך די אידן פון ביאלא געשטעלט געווארן אויסערן גיזעזץ. אבער די אידן האבן מקבל געווען די יסורים באהבה און האבן געמיינט ווי עס איז פארטזעצן מיטן לעבן פון ליידן און פיין. אבער דעם גרויזאמן לעבן האט מען זיי אויך ניט פארגונען.

די קליינע ביאלער קהלה, וועלכע איז ניט צוקאאפטירט געווארן צום דריטן רייך נאר צו די אקופאציע געביטן, האט אין די ערשטע יארן פון דער נאצי־אקופאציע ניט געליטן פון מאסן־עוואקואירונגען ווי אנדערע שטעטלעך. די ביא־לער אידן האבן אפילו אריינגענומען 1200 פליטים פון אנ־דערע קהלות אין לאדזער קרייז און זיך געטיילט מיט זיי מיט דער אירמער שטיקל ברויט.

די ביאלער קהלה איז ליקווידירט געווארן י"ז חשון תש"ג, מען האט אלע אידן אוועקגעפירט אין טרעבלינקע.

בלאשקי: א אלטע, 500 יעריקע קהלה מיט א הער־ליכער פארגאנגענהייט פול מיט טראדיציע און אינטעסי־וואר טעטיקייט אויף אלע געביטן. זי האט זיך שוין ארויס־געוקט אין דער תקופה פון „ועד ארבע הארצות". אין א שפעטערדיקע תקופה, האט זיך בלאשקי בארימט געמאכט אלס תורה־צענטער און דארט האבן געלעבט און געווירקט באריטמט חסידישע פערזענליכקייטן. ביים אויסברוך פון דער מלחמה האבן דארט געלעבט 4500 אידן.

בלאשקי איז איינגענומען געווארן דינסטיק, כ"ג אלול פארנאכט. און די ערשטע קאלאנעס פון נאצישן מיליטער האבן גלייך אנגעהויבן מארדן און רויבן אידישן פארמעגן. אין דעם בלוטיקן אוונט זיינען געהרגעט געווארן א סאך אידן. די אויסגערויבטע אידן זיינען שווער צושלאגן און פאר־וואונדעט געווארן און אין א קורצער צייט ארום, האט מען זיי אלעמען ארויסגעטריבן פון זייערע היזיגר. און ווידער אין א גאר קורצער צייט ארום איז די בלאשקער קהלה איננאנצן חרוב געווארן, אלע אידן האט מען ארויסגעטריבן און זיי זיינען אומגעקומען אויף דער גרויסער עקידה.

גאסטינין: א אלטע קהלה וואס איז שוין געווען זעלבסטשטענדיק אין די צייטן פון „ועד ארבע הארצות". און ארום איר זיינען געווען א סאך ישובים וואו עס האבן געווארנט אידן. ביים מלחמה אויסברוך האבן געלעבט אין גאסטינין 1800 אידן און אין די ארומיקע ישובים — העכער 3000 אידן. דער געגנט איז איינגענומען געווארן דורך די דייטשן באלד אין די ערשטע טעג פון דער דייטשער אפנע־סיווע. און גלייך האבן די וואנדאלן פארברענט אלע שולן מיט די ספרי תורה, געהרגעט א סאך אידן, גערויבט און געפיניקט די איבעריקע.

טראץ די שוידערליכע באדינגונגען אין וועלכע די גאס־טינינער אידן האבן געלעבט, האבן זיי פונדעסטוועגן אריינ־

געגומען הונדערטער פליטים און וועו עס איז אויפגעשטעלט געווארן דער געטא, זיינען דארט איינגע־שלאסן געווארן 2250 אידן, צווישן זיי 650 פליטים.

די אלטע גאסטי־נינער קהלה איז ענטגילטיק ליקווי־דירט געווארן אין זו־מער תש"ב. אלע אי־דן זיינען אוועקגע־פירט געווארן אין די פארניכטונגס לאגערן.

גראבאוו: ביים אויסברוך פון דער מלחמה האבן דא געלעבט 900 אידן. איוב"ס יסורים האבן זיך א גאס געטאן אויף די אומגליקלי־כע אידן גלייך מיטן אריינקומען פון די נאצים. די מערדער האבן געכאפט צענדליקער אידן, אריינגעווארפן זיי אין שטאטישן בית מדרש און פארברענט זיי צוזא־מען מיטן בית מדרש און די ספרי תורה. די פאמיליעס פון די קרבנות וועלכע זיינען געשטאנען דערביי און זיך גע־בעטן רחמים אויף זייערע אייגענע, וועמענס געשריייען האבן געריסן די הימלען — זיינען אויסגעשאסן געווארן אן רחמ־נות. אזוי איז די גראבאוואר קהלה אריינגעטרעטן אין דער בלוטיקער הייל פון דער גרויזאמער תקופה.

די גראבאוואר קהלה איז ענטגילטיק ליקווידירט געווארן י"ג אייר תש"ב. אלע אידן זיינען אוועקגעפירט געווארן אין פארניכטונגס־לאגער חעלמנא.

גלאבנא: א אלטע קהלה וואס איז געגרינדעט געווארן אין יאר ת"ס אלס דארפישער ישוב און האט זיך אין פאר־לויף פון דער צייט ענטוויקלט. ביים אויסברוך פון דער מלחמה האבן דארט געלעבט 1200 אידן. דאס איז געווען א דאטשע ארט פאר טויזנטער אידן פון לאדז און אומגעגנט. נאכן איינזעמען דער שטעטל, האבן די דייטשן אנגעהויבן, ווי געווייניליך, א גרויזאמער אונטערדריקונגס אקציע געגן די ארטיקע אידן. דער געגנט, ווי דער גרעסטער טייל געגנטן פון לאדז, איז ניט צוקאאפטירט געווארן צום דריטן רייך, דערביבער איז די פראגע פון עוואקואירן די אידן פון שטעטל אין די מזרח־דיקע געביטן — ניט געקומען אין פראגע. טויזנ־טער אידן פון קהלות און ישובים פון לאדזער קרייז זיינען פארטריבן געווארן קיין גלאבנע. אבער די ארטיקע דייטשע קאמאנדאטור האט ניט ערלויבט די אלע פארטריבענע זיך צו באזעצן אויפן ארט. מאכע האט מען געטריבן וויייטער צו מזרח און אנדערע האט מען געהאלטן אין שוידערליכע



ילדים רעבים שהפכו לרוכלים ברחובות ווארשה. עבור מבוגרים היתה העמידה בר־חוב מסוכנת מדי. / אידישע קינ־דער "האנדלן" אויף די גאסן אין ווארשא. פאר דערוואקסענע איז דאס שטייגן אויף דער גאס פערבונדען מיט לעבנס סכנות.



ענוי היהודים בשברשין לפני הוצאתם להורג.
מ׳ פיניקט די שעברעשינער איידן, פאר׳ן דערשיסן.

ועל היהודים נאסר לצאת מבתיהם משעה 5 אחרי הצהרים ועד לשעה 8 בבוקר, כן נאסר על היהודים לרכוש סחורות או לקנות מצרכים בחנויות לא יהודיות ואילו החנויות של היהודים נשדדו לחלוטין. לפי פקודה מיוחדת חויבו היהודים לכרוע ברך למראה כל קצין גרמני, פקודה זו חלה גם על הפולנים.

כעבור תקופה קצרה החלו הגרמנים בגירוש יהודים מהעיר, שלא הורשו לקחת עמם מאומה. 2000 יהודים גורשו למחוז לובלין ורבים אחרים לגיטו לודז. קהלת קאליש הצטמצמה והלכה מיום ליום, ורק פועלים ובעלי מלאכה מקצועיים הורשו להמשיך ולעבוד בתנאי רעב ומחסור במפעלים גרמנים. בשנת תש״ב הוצאו אלפי יהודי קאליש למחנה ההשמדה בכלמנו, רק מספר זעום של יהודים, מועסקים אצל הגרמנים נשארו במקום עד לחודש שבט תש״ד, אז גורשו אחרוני היהודים מקאליש, מהם הובלו למחנה ההשמדה בכלמנו שהופעל מחדש ומהם גורשו לגיטו לודז, הקהלה העתיקה ורבת הפאר חדלה להתקיים.

קויל, קהלה עתיקה בעלת עבר מפואר שהוזכרה כבר בשנת 1362 ומנתה בפרוץ השואה 5200 נפשות, קרוב למחצית תושבי העיר. רבת פעלים ומעש היתה קהלת קויל ובניה הצטיינו בכל שטחי החיים.

מיד עם כיבוש העיר על ידי הגרמנים נהרסו כל מוסדות היהודים בעיר היפה. בחמת זעם פתחו הקלגסים במסע הדמים נגד יהודי קויל. הם הוצאו מחוץ לכל חוק, נשדדו מכל רכושם והפכו לעדת צללים מחוסרי ישע. (קהלת קויל חוסלה סופית ביום י״ט כסלו תש״ב עת הובלו אחרוני בניה למחנה ההשמדה בכלמנו).

קונסטנטין, קהלה עתיקה במחוז לודז שמנתה בפרוץ השואה 3400 יהודים. עם כיבוש המקום הוצא צו גירוש נגד יהודי המקום מבלי שיורשו לקחת עמם מאומה. למעלה מ־3000 יהודים, ביניהם זקנים ותשושים, אנשים ונשים וטף אולצו לצאת רגלי את עירם ולנוע לעבר ה״גנרל גוברנמנט״. בהגיעם לגבול, לגלובנה לא הורשו יהודי קונסטנטין להשאר במקום ובעבור 3 שעות אולצו ללכת הלאה. רבים נפלו בדרך הקשה ואחרים התפזרו על פני ערי פולין, החרבים למחצה, כפליטים מחוסרי כל.

רדומסק, קהלה עתיקה במחוז לודז ששימשה כמרכז לחסידות ולתורה מאה שנה ויותר. בפרוץ השואה מנתה קהלת רדומסק למעלה מ־6000 נפשות, רשימשה כמרכז למסחר. עם כיבוש המקום על ידי הגרמנים חוסלו כל מוסדות הקהלה והציבור, בתי הכנסת חוללו ויהודי העיר נשדדו. חוקים דראסטיים שהוצאו נגד יהודי המקום הפכו את עדת יהודי רדומסק לעדת נדונים למוות. הפעולות הרשמיות ליוו פרעות דמים והתעללויות בלתי פוסקות ביהודי המקום. עם הקמת גיטו סגור בעיר, הורע מצבם של היהודים שנדחקו מאז למיתת רעב ורבים היו חללי כפן ברדומסק. (בחורף שנת תש״ג החלו הרוצחים הנאציים לחסל את גיטו רדומסק, אקציות נערכו לעתים תכופות ועד ליום ח׳ בשבט הועברו יהודי העיר למחנה המוות בטריבלינקה).

ראווא מאזוביצק, קהלה בת 2200 נפשות במחוז לודז שסבלה הרבה מהפצצות חיל האויר הגרמני עם פרוץ מלחמת העולם האחרונה. מרבית יהודי העיירה ברחו מהמקום ועם כיבושה על ידי הגרמנים חזרו יחד עם המוני פליטים שנעו בדרכים. בחמת זעם קדמו את פניהם הקלגסים הנאציים וערכו טבח דמים ביהודים החוזרים. במבואות העיירה נתפסה קבוצה של כמאתיים יהודים שנאספו כולם על ידי משמר גרמני. הם הועמדו לראשונה בשורות עורפיות וכל יהודי עשירי נורה במקום פרעות הדמים לא פסקו עד אשר הוקם גיטו צר במקום, אשר החליף את חללי הפרעות בחללי רעב. (יהודי ראווא חוסלו בימים ט״ז—כ׳ חשון תש״ג עת הובלו למחנה ההשמדה בטרבלינקה).

ראדה פטביאניצקה, קהלה משגשגת במחוז לודז שמנתה בפרוץ השואה כאלפיים נפשות. עם כיבוש המקום על ידי הגרמנים קבלו יהודי העיר, כל אחד בנפרד הודעה רשמית מאת שלטונות הכיבוש הנאציים שעליו לצאת את העיר ביום ובשעה מסוימת. כל העובר על הפקודה עונשו מוות במקום. בהודעה נאמר כי על יהודי המקום למסור את המפתחות ואת הדירה מסודרת ונקיה לידי החייל התורן במשרד הז׳נדרמיה במקום ורק 50 זהובים וכמה חפצים ביד מותר לכל מגורש לקחת עמו. כך חוסלה קהלה זו.

שעראדז, קהלה בת 2300 נפשות במחוז לודז, שהצטיינה באופיה החרדי־מסורתי ופעילותה בכל שטחי החיים. עם

באדינגונגען אויף פארשיידענע פלעצער אפגעטיילט איינער פון צווייטן — ביז מען האט אויך זיי פארטריבן פון גלאבנע. פונדעסטוועגן האט די ארטיקע קהלה אריינגענומען מער ווי 2000 פליטים, חאטש זי אליין האט שווער און ביטער געקעמפט פאר איר עקזיסטענץ אונטער א מבול פון גזירות, שיקאנעס און פאגראמען.

די קהלה פון גלאבנע איז ענטגילטיק ליקווידירט געווארן ג׳ אלול תש״א ווען מען האט אלע אידן אוועקגעטריבן אין ווארשאווער געטא.

גאזשקאוויעץ: א קליינע קהלה אין לאדזער קרייז מיט 300 אידן, קליינהענדלער און ארימע בעלי מלאכה וואס האבן מיט שווערער הארעוואניע אויסגעארבעט זייער ארים שטיקל ברויט. שבת, כ״ז אלול איז דאס שטעטל איינגע־נומען געווארן דורך די דייטשן. אין די ערשטע טעג פון דער אקופאציע, האבן זיך די דייטשן ניט פארנומען ספעציעל מיט דאס קליינע ביסל אידן פון שטעטל, אויסער א פאר רויב אנפאלן און כוליגאנישע ארויסטרעטונגען. דעם ערשטן טאג ראש השנה, אין דעם טאג ווען אין שטעטל איז איינ־געשטעלט געווארן די נאצי־הערשאפט איז דער גרעסטער טייל אידן ארעסטירט געווארן און געבראכט געווארן אויף א ליידיקן פלאץ, דארט האבן די דייטשן דורכגעפירט א שוידערליכע שחיטה אויף זיי. לאנגע שעה׳ן האט מען גע־פייניקט יונג און אלט דערביי האבן די דייטשע סאלדאטן זיך א לאז־געטאן איבער די ארימע אידישע הייזער, גערויבט און פארניכטעט אלץ וואס איז זיי געקומען אין די הענט אריין, פארברענט דעם בית מדרש מיט די ספרי תורה און דעם אלטן שמש אויפגעהאנגען אויפן טיר פון שול.

נאך א פאר בלוטיקע טעג, האבן זיך די וואנדאלן א ביסל בארואיקט. די אומגליקליכע גאזשקאוויצער אידן האבן זיך אנגעהויבן צוגעוואינען צו דעם לעבן פון פיין, הונגער און אונטערדריקונג און האבן געהאפט ווי עס איז זיך דורכ־צושלאגן דורך די שווערע צייטן מיט זייערע לעצטע כוחות. אבער זייער האפענונג איז ניט דערפילט געווארן.

ב׳ חשון תש״ג זיינען אלע איבערגעבליבענע אידן ארעס־טירט געווארן און מען האט זיי אוועקגעפירט קיין טרעב־לינקע.

גראדזיצע: א קליינער אידישער ישוב אין לאדזער קרייז מיט 200 אידן וועלכער האט זייער שווער געליטן פונ׳ם ערשטן טאג פון דער דייטשער אקופאציע. צענדליקער ארטיקע און צונויפגעלאפענע אידן וועלכע האבן זיך גראד געפונען אין דעם טאג אין גראדזיצע — זיינען אויסגעהרגעט געווארן נאך גרויזאמע פייניקונגען. א איד וואס האט גע־וואגט צו פארריכטן זיין לעכערדיקן דאך — איז דערשאסן געווארן מיט דער באשולדיקונג אז ער האט דעמאנסטראטיוו ארויסגעוויזן זיין ווילן „צו בלייבן אין א ארט וואס איז ניט באשטימט פאר אידן״. און א צווייטער איד איז דערשאסן געווארן ווייל ער האט געוואלט אנטלויפן פון גראדזיצע.

די גראדזיצער אידן האבן געענדיקט זייער טראגישן לעבן ענדע חשון תש״ב. מען האט זיי אלעמען ארויסגעפירט אין נאענטסטן וואלד און דארט אויסגעשאסן ביז איינעם.



ילדים פליטים בווארשה, לבושים סחבות, מתחננים ללחם. / פליטים קינדער אין ווארשא. איינגעוויקעלט אין סמאטעס, בעטן ברויט.

דאברע: א אלטע קהלה אין לאדזער קרייז ביי טורעק וועלכע האט שוין געפירט א זעלבסט־שטענדיקע טעטיקייט נאך אין די צייטן פון ועד ארבע הארצות און אין פארלויף פון איר הונדערטער יע־ריקער עקזיסטענץ, האט זי געפירט א אלזייטיקע און ברייט פארצווייגטע טעטיק־ייט. ביים אויסברוך פון קריג האבן דארט געלעבט ביי 1000 אידן. דאס זיינען גע־ווען שטרענג רעלי־גיעזע חסידישע און לומדישע אידן, וואס האבן געצויגן זייער ארימע פרנסה פון דארפסגייעריי און קליינהאנדל און א ביסל מלאכה. פונ׳ם ערשטן טאג אן האבן סיי די ארטיקע דייטשן ווי אויך די נאציס פאר־ביטערט דעם לעבן פון די דאברער אידן, א סאך זיינען אנטלאפן געווארן און די איבריקע זיינען געבליבן בארוועס און נאקעט אין די גרויזאמסטע באדינגונגען.

אזויווי דאברע איז אריין אינ׳ם געביט וואס איז צוקא־אפטירט געווארן צום דריטן רייך, האבן די נאצי־מערדער געטאן אלץ מיטן קלארן ציל אפצורייניקן וואס גיכער דאברע פון אידן. און אין א קורצער צייט זיינען די אידן ארויסגעטריבן געווארן אין טוכאלץ, א דארף ביי קובלע־פייאנסקע פון דארט ווייטער אין די ארומיקע דערפער און אין א קורצער צייט ארום האט מען זיי ווידערצוזאמענ־געטריבן און אוועקגעפירט צום טויט אין כעלמנער לאגער.

דזיאלאשין: א אלטע, 400 יעריקע קהלה וואס האט זיך שוין אויסגעצייכנט אין די צייטן פון „ועד ארבע הארצות״, מיט א אלטער טראדיציע פון געזעלשאפטליכן און פריוואטן לעבן. דאס שטעטל איז איינגענומען געווארן שוין אין די ערשטע טעג פון דער דייטשער אינוואזיע אויף פוילן און דאס דייטשע מיליטער האט גלייך פאגראמירט שווער די ארטיקע אידן. אנהויבענדיק פון ארגאניזירטן רויב און פאגראמען, זיינען זיי אריבער צו גרויזאמע שחיטות און אונטערדריקונגס אקציעס איינס גרויזאמער פון דער צווייטער. דער גרעסטער טייל פון די אידן זיינען ארויס־געטריבן געווארן שוין אין די ערשטע מאנאטן פון דער דייטשער אקופאציע — נאר מיטן העמד אויפן לייב. די ביסל אידן וואס זיינען געבליבן, זיינען פארוואנדלט געווארן אין צוואנגס־ארבייטער וואס האבן געארבעט שווער און ביטער אין הונגער און נויט. די גרויזאמסטע אונטערדרי־



ילד מוכר כעכים ברחוב.
א אינגעל. פארקויפט בייגל אין נאס.

כיבוש העיר על ידי הגרמנים החל מסע דמים נגד יהודי העיר. 35 יהודים נאספו והוצאו להורג בטענה כי חייל גרמני נמצא הרוג בסביבה. רבים מיהודי המקום גורשו לווארשה באורח פתאומי מבלי שיורשה להם לקחת עמם מאומה. תוך ימים ספורים הצליחו הנאצים לחסל למעשה את הקהלה היפה ולהפכה לעדת שלדים חיים שפרפרו בין החיים למוות. (קהלת שעראדז חוסלה סופית בחדשי אב–אלול תש"ב עת גורשו אחרוני יהודי המקום למחנה ההשמדה בכלמנו).

שאדק, קהלה בת 1400 יהודים במחוז לודז שסבלה קשות מאז פרצה מלחמת העולם האחרונה. העיירה הופצצה קשות ע"י חיל האויר הגרמני ועשרות יהודים מצאו אז את מותם. עם כיבוש המקום על ידי הגרמנים החלו פרעות דמים נגד יהודי המקום. עשרות נאספו באשמת חבלה ואחרים נתפסו כבני ערובה, בתי הכנסת הוצתו באש ויהודים שניסו לכבות את הדליקה נזרקו לתוך הלהבות. סבלם של יהודי שאדק גבר בהתמדה וברובם מצאו את מותם בתקופת הכיבוש הגרמני מידי המפקדים הגרמניים במקום. (אחרוני יהודי העיירה הובלו ביום א' באלול תש"ב למחנה ההשמדה בכלמנו).

חורבן קהלות ישראל במחוז ווארשה

למעלה מעשרים אחוז מאוכלוסיה היהודית בפולין התרכזה בעיר ובמחוז ווארשה, שהיוו את לב לבה של יהדות פולין. מאות קהלות וישובים שֶהקיפו את הגדולה בקהלות אירופה ידעו חיים פעילים ותוססים. מהן קהלות ותיקות, בעלות עבר מפואר ומהן קהלות צעירות לימים, שהתפתחו ושגשגו בדורות האחרונים.

באורח אדמיניסטראטיבי היוותה ווארשה יחידה נפרדת, מחוז העיר ווארשה, אולם למעשה היתה קהלת הבירה קשורה באלפי חוטים עם מאות הקהלות והישובים אשר סביבה. רבות סבלה ווארשה היהודית בימי ההסתערות הנאצית על פולין, רבות סבלו קהלות ישראל במחוז זה, אם כתוצאה מהפצצות אכזריות ואם כתוצאה ישירה מקרבות דמים שהתנהלו בשטחים הללו בין צבאות פולין המובסים לבין צבאות גרמניה הנאצית. עשרות קהלות נחרבו, ווארשה היהודית טבלה בדמה עוד לפני ההשתלטות הנאצית על האיזור.

מחוז ווארשה בותר על ידי שלטונות הכיבוש הגרמנים כבר בימים הראשונים לשלטונם. האיזורים של פלוצק, פלינסק, צכנוב, שפס ומלאבה הפכו ל„דיסקריט ציכנאו" שסופח רשמית לפרוסיה המזרחית. האיזורים של וולאצלבק, ועוד סופחו לרייך הגרמני, ואילו האיזורים המזרחיים של מחוז ווארשה, אלה הקרובים לגבול הכיבוש הסובייטי־גרמני סומנו כגליל לדריכות צבאית. בטרם החליטו הנאצים על הרצח ההמוני במסגרת „הפתרון הסופי", גמרו אומר „לטהר" את האיזורים הללו מהיהודים, בהפכם את הקהלות הקדושות שבקרבת הגבול לגיא הריגה.

בעוד והאיזורים הצפוניים והמערביים של מחוז ווארשה ידעו כבר בימים הראשונים לכיבוש הגרמני מגירושים המוניים מלווים מעשי זוועה, חוסלו מרבית הקהלות באיזורים המזרחיים של מחוז ווארשה על ידי שחיטות המוניות וגירושים לעבר הגבול הסובייטי. רק הקהלות אשר בסביבה הקרובה לווארשה התחלקו בגורלם עם קהלת הבירה בהכנסם לתקופת השואה המרה על ידי מסע דיכוי אכזרי.

המוני פליטים ממחוזותיה המערביים של פולין נהרו לווארשה ולסביבתה עם פרוץ המלחמה, המונים גורשו למחוז זה בכוח בימים הראשונים לתקופת השואה, ולמרות מאמצי המפקדים המקומיים של השלטון הגרמני למנוע ריכוז יתר של יהודים במחוז, עלה מספר היהודים בווארשה ובמחוזה בתקופת השואה.

המושלים הנאציים בפולין העבירו את בירתם מווארשה לקראקא, בירתה העתיקה של מלכי פולין, אבל וארשה היהודית נשארה כמרכז יהודי פולין עד לחורבנה הסופי.

ווארשה — בירת הקהלות באירופה

ישוב יהודי קטן פעל בווארשה כבר במאה הי"ג שחוסל להלכה לפי חוקים מיוחדים שהוציאו כמה ממלכי פולין, שאסרו על יהודים לגור בתחומי העיר ואף בסביבתה הקרובה. בתקופה מאוחרת יותר התישבו מזמן לזמן יהודים בווארשה העיר, אולם לרוב גורשו לפי בקשת הסוחרים הפולניים. למרות האיסור הרשמי על מגורי יהודים בעיר, נוצר ישוב יהודי רציני שקנה לו זכות ישיבה במקום באמצעות שוחד, מראשית המאה הי"ח התבסס כבר ישוב יהודי גדול בבירה הפולנית אם כי פחד הגירוש ריחף על יהודי העיר עד לכיבושה על ידי פרוסיה. רק אז הוכרה

קונגס מיטלען זיינען אנגעווענדעט געווארן אויף זיי, רויב און מארד, בלוט פארגיסונגען און דערנידעריקונגען פון ערגסטן סארט — האט זיך א גאס געטאן אויף זייערע קעפ. זיי זיינען געווארן הפקר פאר יעדן בלוט־דורשטיקן נאצי־מערדער.

אנהויב אב תש"ב האט מען אלע דזיאלאשינער אידן ארויסגעטריבן קיין כעלמנא אין פארניכטונגס־לאגער. און אזוי איז ענטגילטיק ליקווידירט געווארן די אלטע דזיא־לאשינער קהלה.

דווארט: א אלטע, חשובע קהלה אין לאדזער קיירז, וועלכע האט געציילט ביים אויסברוך פון דער מלחמה העכער 4000 אידן. דער רייכער אידישער לעבן איז אבער מיטאמאל איבערגעהאקט געווארן מיטן דערשיינען פון די נאציס. מיט שרעקליכן צארן זיינען די נאצי־וואנדאלן בא־פאלן די אומקליקליכע אידן, מיט אונערהערטער גרויזאמ־קייט האבן זיי געמארדעט און געשלאגן אידן — שוין אין די ערשטע טעג פון זייער קומען אין שטעטל. די שולן זיינען פארשוועכט געווארן און דאן אלע אונטערגעצונדן און פאר־ברענט. בארבארישע סצענעס זיינען אפגעשפילט געווארן אויף אלע עפענטליכע פלעצער פון שטעטל במשך פון עטליכע טעג אן אויפהער.

א סאך ארטיקע אידן זיינען אנטלאפן געווארן, אנדערע זיינען אויסגעהרגעט געווארן אין די ערשטע טעג און די וועלכע זיינען געבליבן, האט מען פארשלאסן אין טורמעס אין די שוידערליכסטע באדינגונגען.

די לעצטע דווארטער אידן זיינען ליקווידירט געווארן אין אלול תש"ב, ווען מען האט זיי ארויסגעפירט אין כעלמנער קאנצענטראציע־לאגער.

דאמביא: א קליינער אידישער ישוב אין לאדזער קרייז וואו עס האבן געוואינט ביים מלחמה אויסברוך ביי 800 אידן. מער ווי דרייסיק אידן זיינען דערמארדעט געווארן גלייך ביים דערשיינען פון די נאציס אין שטעטל. א סאך אידן זיינען ארעסטירט און אוועקגעפירט געווארן און מער האט מען זיי ניט געזען. די גאנצע תקופה פון די נאציס איז געווען פאר די אומגליקליכע ביסל אידן — איין לאנגער, גרויזאמער גיהינום.

דאמביער קהלה איז ענטגילטיק ליקווידירט געווארן כ"ו כסלו תש"ב, אויך זיי האט מען אוועקגעפירט צום טויט אין כעלמנער קאנצענטראציע־לאגער.

וואלבראזש: א קליינע שטעטל אין לאדזער קרייז ביי פיעטרקאוו, מיט 1400 אידן. ס'רוב פון זיי דארפסגייער, טרעגער און קליינהאנדלער און א ביסל בעלי־מלאכה.

עטליכע טעג נאכאנאנד האבן געבושעוועט און פאגרא־מירט די נאצי־הארדן ביים אריינגיין אין שטעטיל, צענד־ליקער אידן זיינען דערביי געהרגעט געווארן און אנדערע זיינען פארפייניקט געווארן צום טויט — אן א שום סיבה. דער בית מדרש און די ארטיקע שול זיינען פארברענט גע־ווארן צוזאמען מיט די ספרי תורה. די אידן וואס האבן געוואלט לעשן דעם פייער זיינען גלייך דערשאסן געווארן אונטער דער „באשולדיקונג" פון „סאבאטאזש־אקטן". האט מען געפונען א אידן דאוונען — איז ער גרויזאם פארפייניקט



מגרשים את יהודי אלקסנדר. / מ'טריבט ארויס די אידן פון אלקסנדער.

געווארן צום טויט. אונטער דער לייטונג פון ארטיקע איינ־וואינער האבן די נאציס דורכגעפירט א ארגאניזירטער רויב־אקציע אין אלע אידישע הייזער וועלכע איז געווען באגלייט מיט קלעפ און מארד.

כ' תשרי תש"ב איז די וואלבראזשער קהלה ענטגילטיק ליקווידירט געווארן. אלע אידן זיינען ארויסגעטריבן גע־ווארן אין פיעטרקאווער געטא.

וויעלון: א קהלה מיט 5800 אידן אין לאדזער קרייז, נאענט צו דער דייטשער גרעניץ, זי איז באמבארדירט גע־ווארן פון דייטשע אעראפלאנען שוין פרייטיק אינדערפריה, ווען די דייטשן האבן אנגעהויבן זייער אפענסיווע אויף פוילן, ביי וועלכער עס האבן געפונען זייער טויט צענדליקער אידן. און אנדערע טויזנטער אידן, מענער, פרויען און קינדער זיינען אנטלאפן קיין מערב, אנטלויפענדיק פון די נאצישע הארדן. זייער פיל אידן זיינען געהרגעט געווארן פון די בא־שיסונגען פון די דייטשע אעראפלאנען אויף די הונדערטער טויזנטער פליטים אויף די שאסעען וואס האבן געפירט קיין מזרח פוילן. נידערגעשלאגן און צובראכן האבן זיך די מאסן אנטלאפענע אומגעקערט אין שטאט נאכדעם ווי זי איז איינ־גענומען געווארן דורך די דייטשן — שבת כ"ז אלול פארטאג.

און גלייך האט זיך אנגעהויבן גיסן אידיש בלוט ווי וואסער. אין די ערשטע שעה'ן האבן די נאציס געהרגעט 37 אידן, א סאך האט מען ארעסטירט און זיי זיינען שוין מער ניט צוריקגעקומען, הונדערטער זיינען געפאלן קרבנות פון דער נאצישער בעסטיאלישקייט און אזוי האט זיך גע־צויגן דער גרויזאמער לעבן די גאנצע צייט פון דער נאצי־הערשאפט און נאך ערגער איז געווארן דער מצב נאכן אויפ־שטעלן פון געטא אין וויעלון. 4000 אידן זיינען איינגעשלאסן געווארן אונטער שטעכל־דראט, אין שרעקליכער ענגשאפט. שטופענווייז, א פארטיע נאך א פארטיע האט מען אנגע־הויבן ארויספירן אידן צום טויט, אזוי האט זיך געצויגן ביז ט' אלול תש"ב, ווען מען האט ארויסגעפירט די לעצטע אידן פון וויעלון. און די בליענדיקע וויעלונער קהלה האט אויפגעהערט צו עקזעסטירן.

וויערשאוו: א בליענדיקע קהלה מיט 2800 אידן, 12 קילאמעטער פון דער דייטשער גרעניץ. זי איז איינגענומען



גירוש נער וזקן.
מ׳טרייבט יונג און אלט.

קהלת וואַרשה רשמית, כשיהודי העיר נתחייבו לשלם מס גלגולת רשמי בשיעור של זהוב לגלגולת. בסוף המאה הי״ח עדיין לא היה ליהודי וואַרשה בית כנסת משלהם, רב או ועד קהלה מאורגן. בית קברות קטן באחוזה פרטית ותלמוד תורה בדירה שכורה, שם למדו כמאה ילדים. רק בשנת 1806 קיבלו יהודי וואַרשה רשות לפתוח בית קברות.

גם בתקופה הקצרה לקיומה של קהלת וואַרשה ידעה הבירה הפולנית פרעות דמים. בשנת תקצ״א התנפל המון פולני מוסת והרג 16 יהודים ופצע 14 איש. בשנת תרמ״א השתולל המון פולני בחוצות העיר, 2 יהודים נהרגו אז ו־24 נפצעו. עשרות נסיונות נעשו על ידי חוגים אנטישמיים לארגן פרעות ביהודי העיר עד לימי השואה. נסיונות אין קץ נעשו על ידי שליטי פולין, הפולנים והגרמנים, הרוסים וראשי הריפובליקה הפולנית לעצור מבעד להתפתחותה של וואַרשה היהודית ולמנוע את גידולה. חוקים דראסטיים הופעלו במטרה להצר את צעדי היהודים ולאסור את חדירתם לענפי כלכלה שונים. למרות הנגישות והגזירות התפתחה יהדות וואַרשה במהירות, כבשה את מרבית העמדות הכלכליות והפכה לגורם מכריע במסחר ובתעשיה.

התפתחות קהלת וואַרשה במספרים

השנה	מספר היהודים	כלל התושבים
1765	2,597	54,610
1781	3,044	57,000
1792	6,750	61,400
1797	7,688	64,800
1805	11,911	68,500
1816	15,600	81,200
1832	31,900	126,800
1847	43,400	167,000
1856	41,000	156,000
1864	72,800	222,900
1882	127,900	383·000
1897	212,900	601,400
1910	306,000	781,200
1914	337,100	884,500
1917	343,400	837,200
1918	320,000	758,400
1921	310,300	936,700
1926	305,000	998,000
1931	352,700	1,171,900
1938	368,400	1,265,000
1951	4,000	870,000

יחד עם התפתחותה הפכה קהלת וואַרשה למרכז היהודי העיקרי בפולין, ממנה יתד וממנה פינה לכל הפעילות הציבורית במדינה, עם יסודן של המפלגות הפוליטיות קבעו מרכזיהן את מושבן בוואַרשה, כל הכינוסים הארציים והועידות האירגוניות נערכו בבירה הפולנית. בוואַרשה פעם לבה של גולת פולין המעטירה.

המצור על וואַרשה

במהירות התקדמו הקלגסים הנאציים בהסתערותם על פולין, כבר בשבוע השני למלחמה הגיעו הטורים הראשונים של הצבא הגרמני לשערי בירת פולין שגמרה אומר לעמוד על חרותה במאבק גבורה נטול כל סיכוי להצלחה. עד מהרה הקיפו הגרמנים את העיר לכל עבריה ושמו עליה מצור. כ־3 שבועות נמשך המצור המלווה הרעשה קטלנית והפצצות מתמידות. אש תופת המטירו הנאצים על העיר הנצורה, שהתבוססה בדמה. ככל שנמשך המצור כך גברו ההתקפות הגרמניות, רבבות נפלו מפגזים או נקברו חיים מתחת לבתים שנהרסו, רעב ומחסור שרר בעיר עד אשר נאלצו הפולנים להכנע ללא תנאי. בחמת זעם הפציצו הגרמנים את הרובעים של יהודי וואַרשה, במיוחד בימים האחרונים למצור. אלפי יהודים נקברו בימי המצור בגני העיר ובחצרות הבתים ורבים שלא זוהו זכו לשלטים „נ.נ." (השם לא ידוע). עד 8000 יהודים מצאו את מותם בימים הטרופים הללו.

ב־27 בספטמבר נכנעה וואַרשה ובערב חג הסוכות ת״ש באו הקלגסים הנאציים בשעריה. מיד הפנו את זעמם לעברם של היהודים. לפי פקודה מיוחדת נצטוו היהודים לפנות



זוג יהודי בקוטנו שנתפסו במחבוא, מובל להריגה.
א אידיש פארפאלק אין קוטנא געפירט צום דערשיסן.

געוואָרן דורך די נאציש אויף מארגן נאכן אנהויב פון דער מלחמה, נאך איידער די אידן האבן געקענט אנטלויפן. ביים אריינקומען אין שטעטל האבן די נאציש געכאפט 18 אידן וואס האבן זיך גראד געטראפן אונטער זייערע הענט, זיי געבראכט אויפן מארק־פלאץ און אויסגעשאסן אייניציוויז. די אכצן יעריקע טאכטער פון ארטיקן שוחט, וועלכע האט זיך דערנענטערט מיט געווײַן צו אירע פאטער וואס האט געוואָרט אויף זיין טויט, האבן די מערדער אויך געכאפט, מען האט מיט גוואלד אויפגעריסן אירע מויל און אריינגע־שאסן דארט עטליכע קוילן. נאכדעם ווי זי איז געבליבן ליגן אין א קאלוזשע בלוט, האבן די מערדער אריינגעשטעקט אין אירע האנט־גראנאטן און אירע אזוי פאטאגראפירט, אלס באוויזן ווי די אידן פרווון דורכצופירן דיוואר־סאציע אקטן.

אין א שעה ארום האבן זיך די דייטשן, לויט א באפעל, פונאנדערגעשאפייט איבער די גאסן פון שטעטל, געכאפט 80 אידן און זיי געפירט אונטער א האגל פון קלעפ און דערניידערינגען — צו דער באן־סטאנציע אין דער שפיץ מיטן ארטיקן רב, רבי משה קליגער. צוזאמענגעדריקט אין לאסט אויטאמאבילן, פארוואַנדעט און צובלוטיקט, האט מען זיי אוועקגעפירט קיין קעמפנא און פון דארט — אין קאנצענטראציע לאגער ניראנבורג — אין עטליכע מאנאטן ארום האט מען זיי באפרייט, זיי זיינען געקומען צוריק האט מען זיי ניט דערקענט, סקעלעטן, אן א מענשליכער צורה האט מען זיי געבראכט אויף א לאסט־אויטא, געפירט זיי איבער שטעט און דערפער פון דייטשלאנד און אויפן אויטא א ריזיקער איבערשריפט:

— די דאזיקע אידן האבן געשאסן אויף דייטשע סאל־דאטן!

אויסגערויבט ביזן לעצטן פאדים זיינען דאך די וויערשא־ווער אידן געבליבן אויפן ארט ניט האבענדיק וואוהין צו לויפן און האבן אויסגעטרונקען דעם ביטערן כוס ביזן סוף. סוף זומער תש״ב, אין די לעצטע טעג פון חודש אב, האט מען אנגעהויבן פירן גרופענווייז די וויערשאווער אידן קיין כעלמנא אין קאנצענטראציע לאגער. ט״ז אלול זיינען די לעצטע אידן אריסגעפירט געוואָרן קיין כעלמנא. און מיט דעם האט זיך געענדיקט דער לעבן פון דער וויערשאווער קהלה.

ווישניאוא־גורא: א דאטשע־ארט ביי לאדז וואו עס האבן אין די זומער מאנאטן פארוויילט צענדליקער טויזי־טער אידישע דאטשניקעס. דארט האבן געוואינט ביי 100 משפחות וואס האבן זיך אבער ניט דערלאגן צו א זעלבסט־שטענדיקער קהלה. מיטוואך כ״ד אלול, האט די ארטיקע פאליציי פארלאזט דאס שטעטל און אנטלאפן קיין מערב און גלייך האבן די ארטיקע דייטשן אנגעהויבן בושעווען, געהרגעט מיט א האק דעם ארטיקן שוחט און אנגעהויבן פאגראמירן אידישע הייזער. א טויט־שרעק איז באפאלן די אידן און טויזנטער דאטשניקעס זיינען אנטלאפן נאר מיטן העמד אויפן לייב. דאס ביסל אידן וואס איז איבערגעבליבן זיינען אריינגעפאלן אין די הענט פון די צוישעטע נאצי־סאלדאטן און ארטיקע דייטשן וועלכע האבן זיי גרויזאם געפיניקט. דאס ליידן פון די ווישניאוער אידן האט לאנג ניט געדויערט. כ״ח חשון תש״ט האט מען די אידן באפוילן אין פארלויף פון געצייטלטע מינוטן צו פארלאזן דעם ארט, ניט ערלויבענדיק מיטצונעמען גארניט, די אידן זיינען אנ־טלאפן באגלייט פון גרויזאמע קלעפ מצד די ארטיקע דייטשן. עטליכע וואס האבן ניט פארלאזן אזוי גיך דאס שטעטל, זיינען אויפן ארט גרויזאם דערמארדעט געוואָרן.

זעלאוו: א האנטווערקער און קליין־אינדוסטריע־שטעטל ביי לאדז מיט 2800 אידן. דער גרעסטער טייל פון די אר־טיקע איינוואוינער זיינען געווען דייטשן אדער דייטש־רייד־ענ־דיקע טשעכן. ביים דערשיינען פון די נאצי־האַרדן, זיינען די מערסטע פון זיי געוואָרן פלאם־פייערדיקע נאציש און האבן ממש קאנקורירט צווישן זיך מיט זייער שנאה צו אידן. מען האט ביי די אידן צוגענומען אלץ וואס זיי האבן געהאט און דער ביי זיינען צענדליקער אידן אויסגעהרגעט געוואָרן מיט די גרעסטע עינויים. דער געזעלשאפטליכער לעבן איז פארשטומט געוואָרן, די שולן — פארשוועכט און דער לעבן פון די אומגלויביקע אידן איז אויסגעלייפערט געוואָרן פאר יעדן בלוטדורשטיקן נאצי־מערדער. ווי זייערע ברידער אין גאנץ פוילן, האבן אויך די זעלוועך אידן פארלארן אלע מענ־שליכע רעכט, די אידישע ארבייטער און האנטווערקער האבן געמוזט ארבייטן צוואנגס ארבייט פאר די דייטשן, און אפי־לו דעם הונגער־לוין וואס מען האט זיי צוגעזאגט האט מען זיי אויך ניט געגעבן. האט א איד געוואגט זיך באקלאגן אויף א דייטש, איז ער גלייך דערשאסן געוואָרן אן רחמנות און מען האט אפילו ניט געפרווועט נאכפארשן צו די קלאגע איז ריכטיג אדער ניט.

געשוואלן פון הונגער, אויסגעדארט ווי סקעלעטן, האט מען די זעלאוועך אידן אריינגעקווועטשט אין א ענג געטא, אבער אפילו דער אומגלויביקער לעבן האט זיך אויך ניט גע־עזינן לאנג. אין די זומער מאנאטן פון יאר תש״ב, זיינען ס׳רוב אידן ארויסגעפירט געוואָרן אין פארניכטונגס־לאגער כעל־מנא, געבליבן זיינען נאר די ספעציאליסטן וועלכע האבן גע־ארבעט פאר די דייטשן און אפילו זייערע משפחות זיינען א־ווועקגעפירט געוואָרן צום טויט. אין א מאנאט ארום, ענדע אב תש״ב — האט מען אויך אט א די לעצטע אידן אוועק־געפירט צום טויט.



יהודים במחנה לעבודת כפיה.
איזן אין א צוואנגס ארבייטס לאגער.

את ההריסות בעיר „היות והם אשמים במלחמה", יהודים למאות ולאלפים נחטפו לעבודת כפיה ובאכזריות התעללו הנאצים בנחטפים. הקרבנות הראשונים היו היהודים החרדים, שחזית פניהם העידה כי אכן יהודים הם.

תורים ארוכים הזדנבו בעיר ההרוסה למחצה, הרעבה והצמאה, ליד המאפיות ומחסני המזון. יהודים אומללים, גורשו מהתורים על ידי גרמנים או פולנים, הרעב והכפן החלו לעשות שמות ביהודי העיר. במרתפים הרוסים ובחורבות התגוללו רבבות משפחות, תושבי העיר או פליטים ומגורשים. מטבחים עממיים שהוקמו במהירות על ידי נציגות הדז'וינט בפולין ועל ידי עסקני הקהלה סיפקו לחם צר ומים לחץ להמוני הרעבים.

לפי הדו"ח החצי רשמי שפורסם ב„ברלינר ברזנצייטונג" מיום 30.11.1940 היו בווארשה בפרוץ המלחמה 20.653 בתי מגורים, רובם בתים שהכילו יותר ממאה חדרים. כתוצאה מהרעשת העיר וההפצצות הממושכות נהרסו לחלוטין 1986 בתים (9.4 אחוז מהמבנים) ואילו 8472 בתים (41.0) נהרסו למחצה. לפי אומדן בלתי רשמי של ראשי קהלת ווארשה הסתכמו נזקי היהודים בווארשה במיליארד ושמונה מאות וחמשים מיליון זהובים (לפי החישוב דלהלן: למעלה מאלף בניינים או מפעלי תעשיה שנהרסו — בשווי של מיליארד זהובים, בתי מסחר, סחורות, מחסנים ובתי מלאכה — חצי מיליארד זהובים, 13000 דירות עם הריהוט וכלי בית וכו' — 200 מיליון זהובים ושונות — 150 מיליון זהובים).

ווארשה היהודית ממצור למצוק

המצור על ווארשה נסתיים. מצוקת יהודי ווארשה רק החלה. פעולות ועד הקהלה נפסקו. כמה עסקנים ופקידים שהתכנסו בבנין הקהלה ודנו בחידוש פעולותיה הופתעו על ידי קבוצת קצינים נאציים, שהופיעו עם מגלבים בידיהם ובמכות שוטים גירשו את הנוכחים מהמקום, ערכו חיפוש יסודי ושדדו 97 אלף זהובים מהקופה. מועצת הקהלה פוזרה על ידי הגיסטפו ומועצה בת 24 חברים, „מועצת הזקנים" בראשותו של מר אדם צרניאקוב נתמנתה כנציגות יהודי ווארשה. על הקהלה נאסר לגבות מסים, וכשנשאלו מפקדי הגיסטפו: איך יכוסו הוצאות הקהלה, ענו: ממחלקת בית הקברות...

בטרם הצליחה המועצה להפעיל את שירותי הקהלה ואסיפה דחופה ביותר של חברי המועצה זומנה על ידי אנשי הגיסטפו. האסיפה נפתחה והקצינים דרשו להביא למקום תוך 15 רגעים את 24 ממלאי מקום של חברי המועצה. בקושי נאספו 24 איש, שנקלעו למקום והוצגו כממלאי מקום חברי המועצה. אנשי הגיסטפו השמיעו את החלטתם: תוך 3 ימים יקום גיטו בעיר, לפי קוים מסוימים. על המועצה לבצע את הפעולה. 24 ממלאי מקום נאסרים כבני ערובה ואחרי הקמת הגיטו ישוחררו. תודות למאמצים בלתי פוסקים ושוחד רב בוטלה הגזירה זמנית ו־24 האסירים שוחררו.

התנפלויות דמים על בתי היהודים הפכו למציאות יום־יומית בווארשה. קציני הס.ס. פקדו את בתי הרבנים בעיר והתעללו בהם קשות. אלפי יהודים נחטפו יום יום לעבודת כפיה מלווה התעללויות ומעשי רצח, ליד כל פינה ורחוב ארבו הקלגסים ליהודים עוברי דרך, וחטפו אותם לעבודה. רבים נחטפו רק לעינויים סאדיסטיים. מאות יהודים נחטפו יומיים אחרי כיבוש העיר למחנה צבאי, שם חילקו אותם לקבוצות קטנות ועל כל קבוצה הוטל לדחוף מכונית משא צבאית. אחרי שהנחטפים הצליחו להזיז את המכונית 10—15 מטרים החל הנהג להסיעה במהירות, הדוחפים נפלו ונחבטו לקול תרועות גיל של הנאצים, אלה שלא נפלו ספגו מכות רצח, „סימן שהתרשלו בעבודה"...

יהודים חרדים שנחטפו לעבודה זכו לטיפול מיוחד מידי הקלגסים. זקניהם מורטו בכוח והם היו הראשונים לעינויים. זקן שנחטף לעבודה ולא הצליח להרים משא כבד נורה במקום. במיוחד הפכו מחנות הס.ס. בעיר, בבנין הפרלמנט הפולני לשעבר ובמפקדת הגיסטפו למקומות מוקד לעינויים אכזריים. כאלף יהודים נחטפו יום יום לעבודת כפיה בשדה התעופה בשכונת אוקנציה, אחרי עבודת פרך שנמשכה 12—14 שעות הועמדו העובדים בשורה עורפית. לעתים נאלצו להוריד את הנעליים, ואחרי שכל עובד קבל מכות משוט או ממקל עב הורשה לחזור לביתו יחף...

מועצת הזקנים השתדלה בהתמדה להפסיק את החטיפות. היא התחייבה לספק את מספר העובדים הדרוש בצורה מסודרת. שלטונות הכיבוש אמנם הגיעו לידי הסכם עם המועצה, אף קבעה שכר שישולם על ידי הקהלה לעובדים הללו, לראשונה הורשו לשלם 3 זהובים ליום ואחרי כן דרשו הנאצים להוריד את המחיר לשתי זהובים וחצי. „כי יש להרעיב את היהודים". החטיפות אמנם נתמעטו אולם לא נפסקו לחלוטין.

בתי הספר של היהודים נסגרו ובתי הכנסת הוחרמו. תפלה בצבור היתה אסורה אם כי היהדות החרדית לא נכנעה לגזירה זו והחזיקה בחשאי מניינים ללא ספור. זקן יהודי שנתפס בתפלתו אולץ לנקות בטליתו את בתי השמוש במשרדי הגיסטפו. בפרבר פראגה נתפס רבה של השכונה, הרב יעקב זילברשטיין עם 15 יהודים שעמדו בתפלתם.



פליטים, הרעבים ללחם. מקבלים מעט אוכל ממטבח קהלתי. הונגעריקע פליטים בעקומען עטוואס עסען אין קהלה קודי.

זדונסקא-וואלא: א חשובע קהלה אין לאזיר קרייז וועלכע איז געגרינדעט געווארן אין סוף פון 18-טן י.-ה. און איז געווען א האנדלס און אינדוסטריע צענטער פון טעקס־טיל. ביים אויסברוך פון מלחמה האבן דארט געלעבט 8000 אידן, דער גרעסטער טייל, פייערדיקע חסידים און שטרענג רעליגיעזע אידן. א דאנק די אידן איז זדונסקא וואלא גע־ווארן א בליענדיקע האנדלס־שטאט וועלכע איז נאכאנאנד געוואקסן. כ"ד אלול ביינאכט האבן זיך באוויזן די ערשטע נאצישע קאלאנען און אויף מארגן איז די גאנצע שטאט שוין געווען אין דייטשע הענט און גלייך האבן אנגעהויבן די דייט־שע סאלדאטן און ארטיקע איינוואינער צו רויבן און פא־גראמירן דער אידישער באפעלקערונג. 40 עלטערע אידן מיט בערד און פיאות האט מען געכאפט שוין אין די ערשטע שעה'ן פון דער נאצי־הערשאפט, און זיי געבראכט אין צענ־טער שטאט, טויזנטער פאליאקן זיינען געשטאנען און געיו־בלט פון שמחה ווען מען האט זיי אויסגעשטעלט אין צוויי שורות, איינע אנטקגען דער צווייטער און יעדער איינער האט געמוזט שלאגן דעם צווייטן, ווער עס האט זיך געוואלט ארויסדריין אדער איז אפגעשטאנען, איז בלוטיק צושלאגן געווארן דורך די דייטשע אפיצערן וואס האבן אנגעפירט מיטן בלוטיקן ספעקטאקל. צושלאגן און פארבלוטיקט זיינען די אידן געשטאנען אנטקגען זיינע פיניקער און די יובלדיקע פאליאקן, דאן זיינען די דייטשע אפיצערן געגאנ־גען פון איד צו איד, אויסגעריסן דער בארד מיט א שטיק פלייש אזוי אז דאס בלוט פון די אלטע לייט איז גערונען איבער דער גאס. נאכדעם ווי דער ספעקטאקל האט זיך געענ־דיקט, האט מען אונטער א האגל פון קלעפ געטריבן די אלטע לייט איבער די נאסן און נאך זיי איז נאכגעלאפן א פרייליכע פוילישע מאסע.

7 אידן האט מען אויפגעהענגט אן א שום אויסרייד. צענ־דליקער האט מען ארעסטירט און זיי זיינען מער ניט צוריק־געקומען. אין נעציילטע טעג איז ניט געווען קיין איין איד וואס איז ניט שושלאגן גוואורן פון די נאצי־באנדיטן. די אונאויפהערליכע קלאנגען אז אין פארלויף פון דריי טעג וועט מען די אידן ארויסטרייבן פון שטאט ניט ערלויבענ־דיק מיטצונעמען גארניט, האבן נעטריבן די אידן צו פאר־קויפן אלץ וואס זיי האבן געהאט פאר גראשנס די ארטי־קע פאליאקן. א טייל אידן זיינען טאקע ארויסגעטריבן גע־ווארן און די איבערגעבליבענע זיינען גענבליבן נאקעט און בארוועט אן קיינע עקזיסטענץ־מעגליכקייטן. צו דעם האבן זיי נאך געמוזט זיערע לעצטע גראשנס אוועקגעבן די דייט־שן פאר די שווערע שטראפן וואס איז ארויפגעלייגט געוואר־רן אויף זיי.

אזוי האט זיך נעצוינן דער גיהינום לעבן פון ערשטן ביזן לעצטן טאג פון דער נאצי־הערשאפט, ביז זומר תש"ב. דאן האט מען אנגעהויבן ארויספירן די אידן גרופענווייז פון אר־טיקן גטא אין פאריכטונגס לאגער כעלמנא. און "ב באלוד תש"ב איז פארענדיקט געווארן דער לעצטער גרויסאמען, טויט־טן־מארש דער לעצטער איד איז אוועקגעפירט געווארן אין פארניכטונגס־לאגער פון כעלמנא.

זשארקי: אלטע, הונדערטער יעריקע קהלה אין לאזיר קרייז מיט 1000 אידן. ביים אנהויב פון דער מלחמה איז דאס שטעטל שוועך באמבארדירט געווארן דורך דער דייט־שער אוויאציע און א סאך מענשן, צווישן זיי ביי הונדערט אידן, זיינען געהרגעט געווארן, די איבערגעבליבענע זיינען זיך צולאפן אין די ארומיקע דערפער. נאכן איינעמען דאס שטעטל דורך די דייטשן האבן זיך די אידן אומגעקערט אין זייערע חרובע הייזער אבער ניט אלע האבן זוכה געווען צו־ריקצוקומען אין זייערע היימען, א סאך פון זיי זיינען דער־שאסן געווארן אויפן וועג דורך דייטשע סאלדאטן, וועלכע האבן געהרגעט דעם גרעסטן טייל פון די אידן וועלכע זיי האבן געטראפן אויף די וועגן, מיטן אויסרייד אז די אידן שיסן אויפן דייטשן מיליטער.

פארנאכט האבן די דייטשן ארעסטירט 30 אידן און אונ־טער א האגל פון קלעפ זיי אנגעלאדן אויף א לאסט־אויטא אויף וועלכן עס האט געהאנגען א שילד: „די דאזיקע חזי־רים האבן געוואלט קריג — און זיי האבן אים באקומען". די ארעסטאנטן האט מען געבראכט ביז ניריענבערג און אין עטליכע וואכן ארום האט מען זיי צוריקגעשיקט קיין פוילן נאכדעם ווי מען האט זיי גרויזאם געפייניקט.

ביזן לעצטן טאג האבן די זשארקער אידן דורכגעמאכט די שוידערליכסטע יסורים.

כ"ה תשרי תש"ג האט מען ארויסגענומען אלע אידן כדי זייער ארומגעצאמטן ענגן געביט און זיי אלעמען אוועקג־ פירט קיין טרעבלינקע.

זשיכלין: א קליין שטעטל אין לאזיר קרייז מיט 2100 אידן. וואס האט זייער שווער געליטן פון דייטשער באמבארדירונג ביים אנהויב פון דער מלחמה. ביים אריינ־קומען אין שטעטל האבן די דייטשן גלייך אנגעהויבן פאג־ראמירן די אידן און דערביי זיינען אומגעקומען צענדליקער אידן מיט א גרויזאמען טויט. די שולן זיינען פארברענט גע־ווארן מיט די ספרי תורה יעדער איד וואס האט געפרווועט ראַטעווען א ספר תורה, איז גלייך דערשאסן געווארן און זיין קערפער איז אריינגעווארפן געווארן אין די פלאמען. אידן וועלכע מען האט געכאפט דאוונענדיק, האט מען א־רויסגעשלעפט, איינגעווילקלט אין טלית און תפילין, אויפן מארק־פלאץ און דארט האבן זיי געמוזט קניענדיק שטיין פאר די נאצישע אפיצערן וועלכע האבן זיי מורא'דיק געשלא־גן. די וועלכע זיינען אוועקגעפאלן פארחלשט האט מען דער־



יהודים בדוברה, רגע לפני הוצאתם להורג.
איידן אין דאברה, א מינוט פארן דערשיסן.

הקלגסים הוציאו אותם לרחובה של השכונה, אילצו אותם תחת מטר של מכות רצח לרקוד ולשיר.

חיילים גרמנים פשטו על פני בתי היהודים ושדדו מכל הבא ליד, הוציאו סחורות מהחנויות מבלי לשלם מאומה. אסור היה ליהודי להתלונן או לבקש צדק. אלה שהעיזו לעשות זאת שילמו בחייהם בעד „חוצפתם". יהודים שנאשמו בהתרשלות מעבודת כפיה או בכל אשמה שהיא נורו או נטבחו ללא כל חקירות.

מספר יהודים שנתפסו בתפלתם ליד שכונת וואלה, נלקחו למחנה חיל הפרשים של הצבא הפולני לשעבר. את ספרי התורה שנמצאו גזרו הקלגסים ואילצו את היהודים ללבוש בגוילין כמה סוסים, הרצועות של התפילין שימשו כרסן לסוסים, כשסיימו היהודים פצועים ושותתים דם את העבודה, אולצו לשכב על הארץ, פרש נאצי עלה על סוס ורמס את היהודים האומללים.

בד בבד עם מסע הדיכוי ביצעו הקלגסים שוד מאורגן. לראשונה הוחרמו כל סחורות הטקסטיל, העץ, החמיקאלים, צרכי בנין, ברזל, פלדה, צלולויד, שמן ושמנים שהיו ברשות יהודי העיר במחסנים או בחנויות שלא נפגעו. כל המפעלים של היהודים הוחרמו. כל הפקידים והעובדים היהודים פוטרו מעבודתם. כל כספי היהודים בבנקים או מוסדות הכספיים שבבעלות יהודים הוחרמו. לפי פקודה רשמית נאסר על חיילים גרמנים להכנס לחנויות של יהודים אבל החיילים הנאציים לא מלאו אחרי פקודה זו. יהודים שהתלוננו על מעשי השוד של החיילים הוצאו להורג.

17·327 רשיונות לניהול בתי מסחר הוציאו יהודי ווארשה בראשית שנת 1939, מתוך 34·185 שהוציא בכלל משרד הרשוי הפולני. בראשית שנת 1940, חדשיים אחרי כיבוש העיר הוצאו רק 5518 רשיונות על ידי יהודים, ובעיקר על ידי סוחרים זעירים. 11·809 בתי מסחר של יהודים חוסלו בווארשה כבר בחדשים הרשונים לכיבוש הנאצי. מתוך 800 חנויות גדולות לטקסטיל שהיו בווארשה לפני פרוץ המלחמה השתייכו ליהודים 663, (82·9 אחוז) מתוך 2405 חנויות קונפקציה בווארשה היו 1762 בבעלות של יהודים. רק בודדים המשיכו לפעול בענפים הללו אחרי הכיבוש הנאצי. 4170 בתי מלאכה וחנויות לנעליים היו בידי יהודי וווארשה רק 18 המשיכו לפעול בשנת 1940. ורוב החנויות של היהודים בווארשה הכבושה עסקו במכירת מנות המזון הרשמיות שניתנו ליהודים. ולמרות השוד המאורגן, עשו שלטונות הכיבוש הכל כדי לגבות את החובות שנשארו היהודים חייבים לקופת מס הכנסה או לכל גורם ממשלתי פולני אחר. וזאת, ללא כל הקלות וללא כל התחשבות.

התמותה בין האוכלוסיה היהודית בווארשה גדלה מהיום הראשון לכיבוש הגרמני. בתי החולים של היהודים לא קיבלו כל תרופות ולא הורשו לתקן את המבנים ההרוסים. בתי חולים הפולניים נצטוו להוציא את כל החולים היהודים. הרופאים היהודים סבלו, כיתר היהודים מחטיפות לעבודה והגבלות רבות. המחלקה לבריאות שליד מועצת הזקנים קיבלה חשבון רשמי מהגיסטפו לשלם 105 זהובים עבור שוטים שנשברו תוך כדי הכאות היהודים. הנימוק: „השוט — הטוב שבתרופות ליהודים".

שוטר פולני נמצא הרוג ליד בית יהודי ברחוב נלבקי 9. הגרמנים אסרו 53 יהודים שבבית והוציאו אותם להורג. קנס בגובה של 300 אלף זהובים הוטל על הקהלה כעונש על רצח השוטר.

על היהודים נאסר להופיע ברחוב אחרי השעה 7 בערב ולפני השעה 7 בבוקר. נאסר עליהם להחזיק יותר מאלפיים זהובים, את היתר נצטוו למסור לחשבון חסום בבנק. נאסר עליהם לסחור באריגים, בעורות או בנעליים בלי רשיון מיוחד. השחיטה היהודית נאסרה לחלוטין. נאסר על היהודים להשתמש ברכבות, בטלפון, במכוניות ללא רשיון מיוחד.

מצבם של יהודי וווארשה הוחמר מיום ליום. הרעב והמחלות הפילו חללים רבים. אולם האוכלוסיה היהודית גדלה והלכה בגלל זרם המגורשים והפליטים שהגיע לעיר יום יום. באוקטובר 1939 ערכה מועצת היהודים מפקד של האוכלוסיה היהודית לפי דרישת הגיסטפו. מספר יהודי וווארשה הגיע אז ל־360·000.

האוכלוסיה הפולנית בעיר, התיחסה באהדה למסע ההשמדה והדיכוי נגד היהודים. ב־8 מרץ 1940 ערכו אלפי פולנים פרעות דמים נגד יהודי וווארשה, שפרפרו כבר בין החיים והמות. מספר יהודים נהרגו ולמעלה מ־200 נפצעו. הכובשים הנאציים השגיחו בשבע עיניים בל יגלו היהודים כל התנגדות שהיא. שנאת ישראל בין כל השכבות של האוכלוסיה הפולנית הגיעה לממדים בלתי נודעים. עתון בשפה הפולנית, שקבל רשיון מיוחד מאת שלטונות הכיבוש וזכה לתפוצה רצינית הסית בלי הרף נגד היהודים האומללים.

מבודדת, שבורה ורצוצה, מוקפת חומה של שנאה ומשטמה נכנסה יהדות וווארשה לתקופת הדמים המרה, לימי השואה שהובילו לעקידה הגדולה.

הרס וחורבן קהלות ישראל במחוז וווארשה

אוטבוצק, עיר הקיט הגדולה ששוכנה 27 קילומטר דרומית־מזרחית לווארשה הבירה, המוקפת עצי מחט ופרחי

שאסן. אויף דער אריסער קהלה, וועלכע איז בארויבט גע־ווארן שוין פריער דורך די דייטשן, איז ארויפגעלייגט געווא־רן שווערע געלט שטראפן, צו דעקן די הוצאות אויסצוריי־ניקן די „טעראריסטן נעסטן".

זשיכלין איז ניט צוקאאפטירט געווארן צום דריטן רייך און איז געבליבן אין שטח פון ענגעראל־גאווערנעמענט. דאס האט אויסגעמיטן די אידן צו שטיין אונטער דעם ש־טענדיקן גירוש קאשמאר און טראץ זייער שווערער לאגע האבן זיי פונדעסטוועגן אריינגענומען 700 פליטים און גע־דאגה׳ט פאר זייערע מינימאלע באדערפענישן.

די אידישע קהלה אין זשיכלין איז ענטגילטיק ליקווידירט געווארן ענדע יאר תש״ב, בעת מען האט אלע אידן אוועק־געפירט קיין טרעבלינקע.

זגיערזש: א חשובע קהלה אין לאדזער קרייז וואס האט במשך פון העכער הונדערט יאר געפירט א זעלבסטשטענדי־קן קהלשן לעבן. דארט האבן געוואינט קרוב צו 6000 אידן. דאס איז געווען א ארבעטס און אינדוסטריע שטאט און די אידן האבן א סאך געהאלפן צו איר ענטוויקלונג. 61 אינ־דוסטריע אונטערנעמונגען און 128 וואַרשטאטן האבן גע־הערט צו אידן פון שטאט. צווישן די 208 הורטאוועניקעס זיינען געווען 163 אידן. דאס זעלבע איז געווען אויך אין אנ־דערע האנדלס און אינדוסטריע צווייגן פון זגיערזש.

ביים איינעמען די שטאט דורך די דייטשן האבן זיך גלייך אננעהויבן ארגאניזירטע פאגראמען אין וועלכע עס האבן אנטיילּ גענומען די ארטיקע דייטשן און טראץ דעם וואס זיי האבן במשך דורות געשטאנען אין פריינטשאפט־ליכע האנדלס־באציאונגען מיט די אידן, האבן זיי יעצט זיך געשטעלט אין שפיץ פון די פאגראמשטשיקעס און זיי אי־בערגעשטיגן מיט זייער אכזריות. 500 אידן זיינען ארעס־טירט געווארן דורך דער מיליץ פון די ארטיקע דייטשן און אונטער א האגל פון מוראַ׳דיקע קלעפ האט מען זיי גע־בראכט אין שטאטישן קלויסטער ביי דער אקציע זיינען 8 אידן דערשאסן אדער דערהרגעט געווארן. די מערדער האבן אפגעשארן די בערד פון די פרומע אידן און זיי ענגויט צו שלינגען די האר אנדערע האט מען צוגעבונדן מיט קייטן צו סלופעס, געשלאגן גרויזאם שרייענדיק: „גייט א היים" אלטע לייט האט מען אנגעטאן פרויען־היט אדער פארוקן זיי געטריבן איבער די גאסן אונטערן קאצן־יאמער פון יונגע דייטשן וועלכע זיינען גאלאפן נאך זיי און געשמיסן מיט בייטשן. עטליכע אידן וואס האבן ניט געקענט אויסשטיין די יסורים, האבן זיך ענגומען דאס לעבן אנדערע זיינען אויס־געגאנגן אונטער די הענט פון זייערע פיניקער, דאס ליידן פון די אידן האט איבערגעשטיגן יעדער מענשליכער פאנ־טאזיע.

די שולן זיינען פארברענט געווארן און די אידן האבן געמוזט באצאלן 250 מארק פאר דאס ברען־מאטעריאל מיט וועלכן מען האט אונטערגעצונדן די שולן. אידן האבן ניט געטארט דאונען ניט אריינקוקן אין א ספר און בכלל האבן זיי ניט געטארט טאן וואס עס איז, אפילו אין פרי־וואטע הייזער, אן דער ערלויבעניש פון דער דייטשער מאכט. דער שטאט־רב איז ארעסטירט און פארפיניקט געווארן



יהודים בקוטנו לפני הוצאתם להורג. / אידן אין קוטנא פאר׳ן דערשיסן.

גרויזאם. לויט א ענוי אויסגעארבעטן פלאן, איז דורכגע־פירט געווארן א ארגאניזירטע רויב־אקציע. די באנדעס האבן ניט דורכגעלאזן קיין איין אידיש הויז; רייד אדער ארעם וואו מען האט ניט צוגענומען יעדער מער וווייניקער וועדט פולע זאך. זוכונגען זיינען דורכגעפירט געווארן ביי יעדן אידן, אלט און יונג. אלע אידישע אונטערנעמונגען און וואַרשטאטן זיינען קאנפיסקירט געווארן און נאכדעם וווּ די רויב־אקציע האט זיך געענדיקט, איז ארויפגעלייגט געווארן אויף די אידן א געלט שטראף פון 200 טויזנט מארק פאר זייער שולד אין קריג. נאך לאנגע תחנונים האבן זיך די נאצים באנוגענט מיט 100 טויזנט מארק אין מזומן און דאס איבעריקע וועט דערלייגט ווערן פון די קאנפיסקירטע פארמעגנס. ס׳רוב שטאטישע אידן זיינען אנטלאפן געווארן מיטן העמד אויפן לייב; די איבערגעבליבענע זיינען נאכאנאנד ארויסגעשיקט געווארן אין לאדזער גטא און אין די אקופירטע געביטן פון מזרח־פוילן. נאר פאכלייט, וועלכע האבן געארבעט אלס צוואנגס־ארבייטער אין די קאנפיסקירטע אונטערנעמונגען, האט מען ערלויבט צו בלייבן אן די משפחות, ביז זומער תש״ב. דאן האט מען אויך זיי ארויסגעטריבן.

זשאגאוו: א קליינער אידישער ישוב אין לאדזער קרייז מיט נאר 300 אידן די ארטיקע אידן חאטש מען האט זיי גלייך געשטעלט אויסערן געזעץ און אייגענפירט געגן זיי דראסטישע גזירות, האבן אבער ניט געווואוסט אין דער ער־שטער צייט פון קיין בלוט־פארגיסונגען און האבן מיט ש־ווערקייטן אויסגעהאלטן אין דער אומבאשרייבליך שווע־רער פיזישער לאגע מיינענדיק אז ווי עס איז וועלן זיי דורכ־האלטן די גרויאמע צייטן. אבער יום־כפור תש״ב ווען אלע ארטיקע אידן, קינדער איינגערעכנט האבן געפאסט און ג־דאוונט איז דער אידישער געביט ארומגערינגלט געווארן פון נאצי־סאלדאטן וועלכע האבן ארויסגעפירט אלע אידן אין א נאנטן וועלדל נעבן קאזימיעזש־ביסקופי און דארט האט מען זיי אלעמען אויסגעשאסן. און זייערע קערפערס אריינ־געווארפן אין דערביאיקע גריבער.

זאגראווא: א קליינע קהלה אין לאדזער קרייז מיט 700 אידן ס׳רוב פון זיי קליינהענדלער און האנטווערקער. חאטש די אידן האבן דורכגעמאכט ניט קיין קליינע גיהינום במשך די גאנצע צייט פון דער נאצי־הערשאפט, זיי זיינען יעדן טאג געזעזן אויף די פעקלעך צו ווערן ארויסגע־



מחסלים את העיירה, מעלים בתיה באש.
מ׳צושטערט דאס שטעטל. מ׳פארברענט די הייזער.

נוי. עיר זו, שנוסדה על ידי יהודים כשבעים שנה לפני השואה התפתחה במהירות. הקהלה היהודית מנתה למעלה מ־8000 נפשות נוסף לרבבות קיטנים בחדשי הקיץ והחורף. ישיבות ומוסדות תורה, חצרות צדיקים ומפעלים סוציאליים, בתי חולים ובתי מרפא הקימו היהודים במקום. הישוב היהודי שמנה בשנת תרס״ח 2356 נפשות והגיע בשנת תרפ״א ל־3690 עלה על 10.000 בשנת תרצ״ט.

כבר בשעות הראשונות אחרי פרוץ מלחמת עולם האחרונה סבלה אוטבוצק היהודית קשה מהרוצחים הנאציים. 7 יתומים יהודים נהרגו כתוצאה מהפצצת בית יתומים יהודי במקום. עם כיבוש העיר על ידי הגרמנים החל חורבנה הסופי והאיטי של הקהלה היפה ורבת המעש. תוך ימים ספורים גורשו יהודים רבים מדירותיהם ואיזורים שלימים ״טוהרו״ מיהודים, נאסר על יהודים לעמוד או ללכת על המדרכות ברחובות, מאות יהודים נחטפו יום יום לעבודת כפיה או לעינויים, מזמן לזמן השתוללו הקלגסים הנאצים והפילו קרבנות בנפש. קנס כספי בשיעור של 150 אלף זהובים הוטל על קהלת אוטבוצק יחד עם קהלת פליניץ הסמוכה, הנימוק: גופות הקונסול הגרמני בקראקא ואשתו נמצאו בסביבה. יהודי אוטבוצק אולצו לגור בשני איזורים סגורים וצרים, סביב לשוק הישן ובאיזור הווילה של מוסטוביץ. שוד הרכוש היהודי בוצע בקפדנות. בתי כנסת חוללו והוצתו אש, אלה שניסו להציל ספרי תורה נורו והושלכו ללהבות. כך הוכנסה קהלה משגשגת זו לתקופת האימים שנמשכה 36 חודש, עד לאלול תש״ב, עת הוסלה יהדות אוטבוצק, אשר בחלקה מצאה את מותה במקום ובחלקה הובלה למחנה ההשמדה בטריבלינקה.

אמשינוב, קהלה שמנתה בפרוץ השואה 2200 נפשות. סבלה קשה בימי הקרבות בפולין ובתיה נשרפו אחרי הטלת עשרות פצצות תבערה על ידי חיל האויר הגרמני. מרבית יהודי העיירה נשארו ללא קורת גג לראשם והרבו להסתובב ליד חורבות בתיהם בחפש מחסה.

מטר של יריות לעברם של היהודים האומללים שהפיל חללים רבים בישר את הופעתם של הקלגסים הנאציים במקום. עשרות יהודים נפלו שדוד כבר ביום הראשון לשלטון הנאצי. העיירה השקטה והמבוססת, שידעה דורות של חיים יהודיים תוססים, הקהלה הותיקה בת 600 שנה ויותר נכנסה מאז לתקופת הדמים האיומה שנמשכה כ־500 ימים של עוני וסבל, עד ליום כ׳ בשבט תש״א, יום בו גורשו יהודי אמשינוב לגיטו ווארשה.

בלוינה, קהלה עתיקה במחוז ווארשה שמנתה בפרוץ השואה 2830 נפשות. תושביה רובן בעלי מלאכה ומיעוטן רוכלים זעירים סבלו קשות מהפצצות והרעשת העיירה על ידי חיל התותחנים הגרמני. כשהופיעו החיילים הגרמנים הראשונים בשערי העיירה מצאו כמאתיים יהודים בבית הקברות המקומי, מלוים את הרוגיהם. כששמעו הקצינים הנאציים כי ״רק״ 7 יהודים מובלים לקבורה הרימו זעקה פראית: זה מעט... בו במקום הרגו 3 מאנשי החברה קדישא בטענה ״כי אלה התרשלו בעבודתם, קברו יהודים מעטים מדי״. במטר של יריות גורשו היהודים הנשארים העירה.

למרות תנאי החיים הקשים והמרים תחת שלטון הקלגסים הנאציים קלטה הקהלה הקטנה והשדודה 700 פליטים ודאגה למחסורם, רק 17 חדשים שימשו יהודי בלוינה כמכניסי אורחים, ביום כ״ג בשבט תש״א אולצו אף הם לקחת את מקל הנדודים לידיהם, מחוסרי כל גלו לגיטו ווארשה.

בלנדוב, עיירה קטנה במחוז ווארשה בה גרו 975 יהודים בפרוץ השואה, רובם סוחרים ורוכלים זעירים שהתפרנסו בקושי מתיווך וסחר עם איכרי הסביבה. עם כיבוש המקום על ידי הגרמנים הופעלו אמצעי דיכוי דראסטיים נגד יהודי העיירה האומללים, נאסר עליהם לצאת את תחומי העיירה, לסחור עם האיכרים ויחד עם זה נשדדו מכל רכושם. קנסות כבדים הוטלו על הקהלה הקטנה, חיי הדת והציבור הופסקו לחלוטין. הרעב, המחסור ותנאי דיכוי הקשים עשו שמות ביהודי העיירה שהפכו תוך תקופה קצרה לעדת שלדים חיים, שסבלו בין קירות בתיהם הריקים מכל, אולם גם זה ניטל מהם וביום א׳ באדר תש״א גורשו יהודי בלנדוב לווארשא.

גור, עיירה בגליל גריצה, מחוז ווארשה ששוכנה על הגדה המערבית של הוויסלה, מרוחקת 33 קילומטר מבירת פולין. בשנת תקע״ח התישבו ראשוני היהודים במקום ומאז התפתחה קהלת גור ומנתה בפרוץ השואה 3300 נפשות. בשנת תר״כ קבע מושבו בעיר ראשון האדמורי״ם לבית גור, האדמור״ר ר׳ יצחק מאיר, בנו של הג״ר ישראל, רבה הראשון של הקהלה, מאז הפכר העיירה למרכז הראשון במעלה לחסידי פולין שזרמו בהמוניהם בכל חג ושבת לגור. 35 שנה כיהן אחרי כן כאדמו״ר בגור נכדו האדמו״ר אריה לייב ואחרי הסתלקותו המשיך בנו האדמו״ר רבי אברהם מרדכי לנהל את העדה הגדולה עד לפרוץ השואה.

עם כיבוש העיירה על ידי הגרמנים ברחו רבים מיהודי גור לווארשה ולמחוזות המזרחיים של המדינה. היהודים שנשארו במקום סבלו קשות מגזירות ומעשי התעללויות של הקלגסים, בית המדרש הגדול של האדמו״ר הפך לאורוות סוסים, על היהודים נאסר לדרוך על המדרכות ברחובות, הם נחטפו לעבודת כפיה מלווה עינויים אכזריים. גיטו לא



התעללות ביהודים, בוקן ונער / מ׳פיניקט איידן, אלט און יונג.

טריבן ערגיץ וואו האבן זיי פונדעסטוועגן אריינגענומען קרוב צו 1600 פליטים און זיך געטיילט מיט זייער אריבן ביסן ברויט.

די איידן פון זאגראווא זיינען אומגעקומען צוזאמען מיט זייערע ברידער פון זשאגאוו אין וואלד ביי קאזימיעזש־ביס־קאפי, יום כפור תש״ב, וואוהין מען האט זיי געבראכט יום־כפור פארנאכט.

טאמאשאוו־מאזאוויעצקי: איינע פון די גרעסטע און חשובסטע קהלות אין לאדזער קרייז וואס האט זיך ענט־וויקלט ספעציעל אין לעצטן דור פאר דער מלחמה. דארט האבן געוואינט קרוב צו 10,000 איידן. אויב אומעטום זיינען די נאציס געווען גרויזם, זיינען זיי אין טאמאשאוו פאר־וואנדלט געווארן אין בלוט־דורשטיקע חיות ספעציעל האבן זיך אויסגעצייכנט מיט זייער אכזריות די נאצישע אפיצערן זיי האבן ניט דורכגעלאזט בוכשטעבליך קיין איין אידיש הויז און עס איז ניט געבליבן קיין איד וועלכער איז ניט צושלאגן געווארן דורך זיי. דער גאנצער אידישער פארמעגן איז אדער צוראבירט אדער קאנפיסקירט געווארן אלע קהל־שע אינסטיטוציעס זיינען ליקווידירט געווארן. גרויל־סצענעס זיינען פארגעקומען טאג־טעגליך ביי וועלכע פיל איידן האבן געפונען זייער טויט.

נאכדעם ווי די ארטיקע פאבריקן האבן ווידער אנגעהויבן ארבעטן און אידישע פאכלייט האבן דארט אנגעהויבן אר־ביטן האט זיך די לאגע פון די איידן עטוואס פארבעסערט. וועלנדיק פארגרעסערן די אויסארבייטונג האבן די נאצי־באנדיטן אויסגעמיטן ערנסטערע פאגראמען אויף די איידן. פון דעם הונגער־לוין וואס די אידישע ארבייטער האבן בא־קומען האבן דער גרעסטער טייל איידן ווי עס איז געקענט דורכקומען און אפילו פליטים און אריסגעטריבענע וועלכע האבן זיך אריינגענבעט אין ארטיקן נעטא האבן געפונען דארט א דאך איבערן קאפ און א אריבן ביסן ברויט — א געווישע צייט.

ווינטער תש״ג האבן די דייטשן אנגעהויבן ביסלעכווייז ליקווידירן דעם טאמאשאווער נעטא. גרופענווייז האט מען אריסגעשיקט די איידן אין די פארניכטונגס־לאגערן. די שטופענווייזע ליקווידירונג האט זיך געצויגן ביז כ״ד אייר תש״ג, ווען די לעצטע איידן זיינען אריסגעפירט געווארן אין ארבייטס־לאגער בליזין. און די בליענדיקע אידישע שטאט איז געווארן „יודענריין״.

טורעק: א אלטע קהלה אין לאדזער קרייז מיט 3000 איידן. ס׳רוב פון זיי סוחרים און בעלי מלאכה און שטרענג רעליגיעזע, חסידישע איידן. גלייך מיטן איינעמען דאס שטעטל האבן די דייטשע אקופאנטן אנגעהויבן מיט פיבער־האפטע צוגריוטונגען צום אריסטרייבן פון די איידן. די גירוש־באפעלן וואס זיינען געווען בעגלייט מיט בלוט פאר־גיסונגען און גרויזאמע שיקאנעס, האבן אינגאנצן צוטריי־סלט די אומגלייכיע איידן וועלכע זיינען פארוואנדלט ג־ווארן אין א מאסע לעבענדיקע סקעלעטן, פול מיט יאוש, צובראכענע און פארלוירענע. די גירוש באפעלן זיינען ג־קומען פלוצלונג און מיטאמאל ווידער בטל געווארן כדי אויף מארגן ווידער ארויסצוגעבן נייע באפעלן אזוי אז די איידן האבן געלעבט אין שטענדיקער שרעק. סוף יאר ת״ש איז דער גרעסטער טייל פון די טוערעקער איידן ארויס־געטריבן געווארן אין די ארומיקע דערפער און ישובים און אין טורעק איז געבליבן נאר א קליינע צאל פאכלייט און האנטווערקער וועלכע זיינען געווען באשעפטיקט ביי די דייטשן.

די לעצטע טורעקער איידן זיינען אריסגעטריבן געווארן קיין קאבלע־פיאנסקא כ״ט תשרי תש״ב, און די אידישע קהלה האט אויפגעהערט צו עקזיסטירן.

טושין: א קליינע קהלה אין לאדזער קרייז וואס האט געציילט ביים מלחמה אויסברוך 1300 איידן. גלייך ווי די דייטשן זיינען אריין אין שטעטל האבן ס׳רוב אידישע איינ־וואיניער געמוזט פארלאזן זייער היים ניט קענענדיק מיט־נעמען דאס מינימאלסטע זייער גאנצן האב און גוטס האבן זיי געמוזט אוועקגעבן דייטשן וועלכע זיינען געקומען אהער פון דער ווייטנס. א סאך איידן האבן געמוזט אליין פאר־ריכטן מעבל און כלים און זיי אפגעבן די באנדיטן גאנצער־הייט ליידענדיק דערביי פון זייערע גרויזאמע קלעפ און שיקאנעס. גרויל סצענעס זיינען אפגעריכט געווארן אויף די איידן פון צייט צו צייט דערביי האט זיך אידיש בלוט געגאסן ווי וואסער.

אינמיטן ווינטער פרייטאג צונאכטס, האבן די נאצי־מערדער אויפגעווועקט אלע איידן, זיי צוזאמענגענעטריבן אויפן מארק־פלאץ און יעדן איידן וואס מען האט געפונען אין שטוב — האט מען גלייך דערשאסן. און אונטער א האגל פון קלעפ האט מען זיי גענויט צו לויפן צופוס קיין לאדז, ניט ערלויבענדיק זיי מיטצונעמען גארניט.

אזוי איז ליקווידירט געווארן די קהלה פון טושין.

יאראטשעוו: א אלטע קליינע אידישע קהלה וואס איז שוין געווען טעטיק נאך אין דער תקופה פון „ועד ארבע הארצות״. מיט 200 איידן ס׳רוב פון זיי דארפס־גייער און בעלי מלאכה, שטרענג רעליגיעזע איידן און פלאם־פייער־דיקע חסידים. ביים איינעמען דאס שטעטל זיינען גלייך ארעסטירט געווארן אלע איידן, מען האט זיי געבראכט אויף א ליידיקן פלאץ און דארט האט מען זיי אלעמען אונטער־זוכט אונטער א האגל פון קלעפ דערביי האט מען זיי אלע־



גירוש יהודים מוולאצלאוויעק.
מ׳טרייבט ארויס די איזן פון וולאצלאוויעק.

הוקם במקום אולם ליהודים הותר לגור בתחום מוגדר ומצומצם. ביום כ״ח בשבט תש״א גורשו כל יהודי גור לגיטו ווארשה מבלי שיורשו לקחת עמם מאומה.

גריצה, קהלה עתיקה במחוז ווארשה שפעלה כבר בימי ועד ארבע הארצות כקהלה עצמאית ומנתה בפרוץ השואה 5190 נפשות. העיר נכבשה על ידי הקלגסים הנאציים ביום הראשון, כ״ח באלול תרצ״ט ומיד החלו פרעות דמים נגד יהודי גריצה. עשרות יהודים נחטפו לעבודת כפיה וחזרו כשהם פצועים קשה. יהודים חרדים נאסרו וזקניהם מורטו באכזריות. בית הכנסת המקומי הוצת ויהודים שמיהרו להציל את ספרי התורה נורו. בלילה הוצאו מספר יהודים מאיזור שלם ונשלחו לעבודת כפיה בגרמניה. כל הרכוש היהודי נשדד בלי רחם. תוך ימים ספורים הפכו בני הקהלה המשגשגת לעדת עניים מחוסרי כל, פצועים ושותתי דם, הרעבים ללחם ומחוסרים כל, מופקרים לכל עורב צמא דם. סבלם של יהודי המקום גבר עם הקמת גיטו בעיר וכליאת היהודים מאחורי סורג ובריח.

ביום הושענא רבה תש״ג, אחרי 3 שנות סבל הוצאו מרבית תושבי המקום מהגיטו והובלו לטבח למחנה ההשמדה בטריבלינקה, רק פועלים ובעלי מלאכה, ששרתו את הגרמנים נשארו בגריצה עד ליום כ״ג בתשרי תש״ד, אז גורשו אחרוני היהודים למחנה עבודה בביאלובזג ונטבחו כעבור זמן מה.

גרודזיסק מאזוביצקי מהקהלות העתיקות במחוז ווארשה שמנתה בפרוץ השואה 3600 נפשות ויותר. כבר בימי ועד ארבע הארצות הצטיינה קהלת גרודזיסק במוסדותיה וסידוריה היפים, ועד לחורבנה ידעה קהלה זו פעילות ציבורית ענפה בכל שטחי החיים. עם כיבושה על ידי החיילים הנאציים עברו על הקהלה מספר ימים מרים, של שפיכת דמים ודיכוי אכזרי. החיים הציבוריים חוסלו, הרכוש היהודי נשדד ופרעות דמים נערכו נגד יהודי המקום, בעזרתם הפעילה של האוכלוסיה הפולנית.

אחרי ארגעה מסוימת שחלה והתרגלות למציאות החדשה והקשה, החלו להגיע לגרודזיסק. המוני פליטים ומגורשים מאיזורים שונים בפולין ומארצות הכבושות על ידי הנאצים. בראשית שנת תש״א מנתה כבר הקהלה המקומית, שהצטופפה בתחום של גיטו צר למעלה מ־6000 נפשות והתלבטה קשות במאמציה להשיג את תנאי הקיום המינימאליים. עם ההכנות הראשונות של שלטונות הנאצים לביצוע התכנית השטנית של „הפתרון הסופי״ לטבח יהודי איירופה, חסלו הנאצים את הקהלות הקטנות במטרה לרכז את היהודים במקומות מספר בלבד, דבר שהקל על ביצוע תכנית הטבח. יהודי גרודזיסק גורשו בתקופה זו, בחודש שבט תש״א לגיטו ווארשה כשהם מחוסרי כל. כך חוסלה קהלה יפה ומשגשגת זו.

גוסטינין, קהלה עתיקה שפעלה למעלה מ־400 שנה ומנתה בפרוץ השואה קרוב ל־3000 נפשות, סביבה, שורה א־רוכה של ישובים קטנים מאוכלסים יהודים רבים, שידעו במ־שך מאות שנים יחסי שכנות תקינים עם התושבים הפולנים והגרמנים באיזור. עם כיבוש המקום על ידי הנאצים הפכו הגרמנים המקומיים לחלוצי המסע נגד היהודים והפולנים המקומיים. כל תושבי העיר ללא יוצא מן הכלל נצטוו להופיע למחרת הכיבוש בככר השוק, הפולנים נלקחו לצד הימין והיהודים לצד השמאל, אחרי שנאספו מספר פולנים ואחרים הולקו תוך אזהרה לבאות התפנו הרוצחים ליהודים, שאולצו לשכב בתוך הבוץ במקום מבלי לנוע כלל. חיפוש מדוקדק מלוה מכות רצח נערך בכיסי זקן ונער מבלי לפסח על נפש, ואחרי שנשדד כל אשר להם נאלצו היהודים לעבור דרך מסדרון של רוצחים שעמדו בשתי שורות מקבילות והנחיתו על היהודים האומללים מהלומות קשות במקלות וברובים. פצועים ושותתי דם חזרו היהודים לפנות ערב לבתיהם כשנאסר עליהם לצאת מפתח דירתם עד להודעה חדשה. למחרת בבוקר הוחל שוד מאורגן של כל החנויות היהודיות בעיר. ספרי תורה שנמצאו בבית המדרש המקומי הוצאו לשריפה בנוכחות נכבדי הקהלה שעונו קשות כל זמן שלהבות עלו מערימת הספרים.

ביום כפור שוב הוצאו יהודי העיר מבתיהם על ידי חיילים נאציים בעזרת אנשי המשמר של הגרמנים המקומיים שעלו באכזריותם של אחיהם לפשע שבאו מגרמניה. היהודים הוכנסו לכנסיה הנוצרית־הפולנית במקום כעונש על עריכת תפילה „שלא כחוק״ בימים שקדמו ליום כפור. שלושה ימים הוחזקו שם היהודים בתנאים מחרידים, רב העיר, הוצא מהכנסיה ומלוה אספסוף גרמני אולץ לאסוף גלגי בהמות לתוך השטריימל שלו, אחרי כן גזזו את זקנו והשערות אף הם הוטלו לתוך השטריימל, אותו נאלץ להחזיק בשתי ידיו למעלה ולרוץ על פני רחובות העיר כשקלגסים נאציים מריצים אותו בשוטים שבידיהם. חלק מהיהודים שוחררו אחרי כן לבתיהם, אחרים נלקחו לבית המדרש הישן הבנוי עץ ושם אילצו אותם תחת מטר של מכות רצח לפרק את הבנין הישן וההיסטורי, לחטוב את העצים ולארזם בחבילות יפות ולסחוב אותם לבתי התושבים הגרמנים במקום, כדי שישמשו כעצי הסקה. במסירות נפש הצליחו היהודים להוציא מבית המדרש הזה את ספרי התורה העתיקים ולהחביאם בבית המרחץ היהודי. למחרת פקדו הגרמנים לפרק את בנין בית המרחץ המקומי, וגם



יהודים שנאסרו נאלצים לכרוע ברך כשידיהם מורמות.
ארעסטירטע איידן געצווינגען צו קנייען, די הענד אינדערהויך.

מען געוויט צו שטיין אויף די קני און האלטן די הענט אינדערהויך. א שוואנגערע פרוי און עטליכע אלטע לייט און קינדער וועלכע האבן ארונטערגעלאזט די העכט פון שוואכקייט — זיינען דערשאסן געווארן. ענדיקענדיק די אונטערזוכונג, האבן די נאצי־מערדער אויסגעריכט די בערד פון די פרומע איידן און אונטער א האגל פון אכזריות׳דיקע קלעפ און בייטשן האט מען זיי ארויסגעריבן אויף די שאסעען וואס האבן געפירט צו די מזרח־געביטן. די וואס האבן ניט געקענט אזוי לויפן — זיינען גלייך דערשאסן געווארן. אזוי איז ליקווידירט געווארן די אלטע אידישע קהלה פון יאראטשעווי.

לאסק: א 500 יאריקע קהלה אין לאזיער קרייז מיט 3000 איידן. ביים איינעמען דאס שטעטל האבן די נאציס באפוילן אז אלע איידן זאלן זיך צונויפקלייבן פארטאג אין דער ארטיקער שול. אין מיטן נאכט זיינען עטליכע איידן, און צווישן זיי א פאר יונגעלייט, צוגעגאנגען צום שול כדי ארויסצונעמען די ספרי־תורה, א דייטשער סאלדאט וואס האט זיי געטראפן האט געוואלט זיי אונטערזוכן, אייניר פון די יונגעלייט האט אים א קאפע געטאן מיטן פוס און ער איז געפאלן און די איבעריקע זיינען אנטלאפן אין א דערבייאיקער שטוב, דארט האבן זיי זיך פארבאריקאדירט צוזאמען מיט עטליכע אידישע סאלדאטן פון פוילישן מילי־טער — וועלכע האבן געהאט ביי זיך געווער. דאס הויז איז ארומגעריגלט געווארן דורך דייטשע סאלדאטן און עס האט זיך אנגעהויבן א קאמף וועלכער האט זיך געצויגן 20 שעה. וועו דאס געווער פון די באלאגערטע איז אויסגעגאנגען, האבן זיי אליין אונטערגעצונדן דאס הויז און פארברענט געווארן.

אלס ענטפער אויף דעם העלדענטום־אקט פון די איידן, האבן די דייטשן אונטערגעצונדן דעם ארטיקן בית מדרש און האבן געטריבן די איידן צו פארלעשן דער שריפה, אבער די איידן וואס זיינען נעקומען האבן די מערדער אריינגע־וואפנט אין די פלאמען, אזוי זיינען אומגעקומען מער פון 100 איידן. נאך דעם גרויזאמען מארד, האבן די מערדערישע אקופאנטן אנגעהויבן אויסטרייבן די איידן און די איבער־געבליבענע אויסצאבירן ביזן העמד. די אלטע לאסקער קהלה איז פארוואנדלט געווארן אין א מאסע אויסגעהונגערטע, אויסגעפיניקטע סקעלעטן, אויסגעליפערט צו די נאצי־חיות אן רחמנות און איינגעקאוועט אין א ענגן, שמוציקן נעטא. דער לאסקער נעטא איז ענטגילטיק ליקווידירט געווארן ט״ו אלול תש״ב, וועו אלע איבערגעבליבענע איידן זיינען אוועקגעפירט געווארן אין פארניכטונגס־לאגער.

לינטשיץ: א אלטע, 500 יעריקע קהלה וואס האט במשך הונדערטער יארן געפירט א אלזייטיקע אידישע טע־טיקייט און האט אויך דורכגעמאכט ניט ווייניק צרות אין משך פון איר לאנגן לעבן. די טויזנטער לינטשיצער איידן וואס זיינען געהרגעט געווארן דורך די פאלאיקן, האבן אננעטרונקען דער פוילישער ערד. די לינטשיצער קהלה איז בארימט געווארן מיט א עלילת דם אין יאר 1633 וועלכע האט זיינערצייט אויפגערודערט גאנץ פוילן. ביים מלחמה אויסברוך האבן דארט געלעבט ביי 5000 איידן און זי האט זיך אויסגעצייכנט מיט איר אלזייטיגער טעטיקייט אויף אלע געביטן פון לעבן און מיט אירע איינגעארדענטע אנ־שטאלטן.

ביים איינעמען דאס שטעטל, האבן די דייטשן גלייך פארמאכט אלע קהלשע אינסטיטוציעס און עס האט זיך אנגעהויבן די בלוטיקסטע תקופה אין איר לעבן. מען האט ביי זיי אלץ צוגעראויבט, ארויסגעשטעלט אויסערן געזעץ און זייער בלוט האט זיך געגאסן טאג־טעגליך ווי וואסער — אזויווי דאס בלוט פון זייערע ברידער אין גאנץ פוילן.

די איידן אין לינטשיץ זיינען אומגעקומען ענדע שנת תש״ב און אנהויב תש״ג, וועו מען האט זיי גרופענווייז ארויסגע־פירט צום פארניכטונג.

ליטאמירסק: א אלטע קהלה אין לאזיער קרייז וואס האט שוין געפירט א טעטיקייט און די צייטן פון „ועד ארבע הארצות״. ביים אויסברוך פון דער מלחמה האבן דארט געווא־יינט מער פון 2000 מענש ס׳רוב פון זיי ארבייטער און האנטווערקער. שבת, כ״ז באלול איז די שטאט איינגע־נומען געווארן דורך די דייטשן נאך א שווערע באמבארדי־רונג וועלכע האט געקאסט א סאך אידישע קרבנות. ביים אריינקומען האבן די דייטשן גלייך אנגעהויבן זייער בלוט־אקציע געגן די איידן. איין איד האט מען אויפגעהאנגען אין פארשטאט, א אנדער איידן האבן געכאפט דייטשע סאל־דאטן און אים פארברענט לעבעדיקערהייט. צענדליקער איידן זיינען געכאפט געווארן אלס ערב־ניקעס און שרעק־ליך געפיניקט געווארן. עס איז ניט דורך קיין טאג אן שיקאנעס און בלוט פארגיסונגען.

די ליטאמירסקער קהלה איז ענטגילטיק ליקווידירט געווארן ט״ו אב תש״ב, וועו מען האט די לעצטע איידן ארויס־געפירט אין פאניכטונגס־לאגער כעלמנא.

ליטיטאוו: 2800 איידן האבן געלעבט אין דער קליינער קהלה, וועלכע האט געפירט א בריית פארצוויינטע טעטי־קייט אויף אלע געביטן פון לעבן במשך הונדערטער יארן. ביים איינעמען דאס שטעטל דורך די דייטשן זיינען גלייך די איידן געווארן אויסגערויבט און ארויסגעשטעלט אויסער יעדן געזעץ, אויסגעמאטערט פון הונגער, קרענק און סאדיס־טישע פייניקונגען זיינען זיי ארומגעגאנגען ווי לעבעדיקע סקעלעטן, הפקר פאר די רויבערישע נאצי־חיות. 40 איידן זיינען דערמארדעט געווארן שוין אין די ערשטע טעג פון



חוטפים זקנים לעבודה ולעינויים.
מ׳חאפט אלטע אידן צו ארבייט און ערנידערונג.

משם הצליחו היהודים להוציא את ספרי תורה בדרך נס ולהביאם בארגזים לקבורה בל יחוללו על ידי הרוצחים כדרך שחוללו ספרי תורה אחרים בעיר.

כך נמשכו עינויי התופת של יהודי גוסטינין עד ליום י״א באלול תש״ב, יום בו גורשו 500 צעירים, שהיו מסוגלים לעבודה לגיטו לודז, יתר היהודים נלקחו לטבח למחנה השמדה, כך חוסלה קהלה מפוארת זו.

וואַרקה, קהלה בת 2274 נפשות במחוז וואַרשה, מרוחקת 47 קילומטר מהבירה שהפכה למרכז לחסידות צרופה עם הקמת בית מדרשו של האדמו״ר רבי יצחק במקום, אבי שושלת וואַרקה ואלקסנדר ומנהיג חרדי פולין משנת תקפ״ח עד שנת תר״ח. ביום בו נכבשה העיירה ערכו הגרמנים פרעות דמים נגד יהודי העיירה, למעלה מעשרים יהודים מתו תחת ידי מעניהם האכזריים. גזירות דראסטיות הופעלו נגד יהודי וואַרקה על ידי המפקדים הנאציים המקומיים שהצטיינו באכזריות מיוחדת וצמאון לדם. כשנה וחצי עונו יהודי וואַרקה בעיר מגוריהם והפכו בתקופה זו לשלדים חיים וביום כ״ד בשבט תש״א גורשו פתאום לגיטו וואַרשה מבלי שיורשו לקחת עמם מאומה.

וולאַצלאַוועק, מהגדולות והחשובות בין קהלות ישראל במחוז וואַרשה, שמנתה בפרוץ השואה קרוב ל־14,000 נפשות. ישוב יהודי משגשג ורב פעילות שידע התפתחות מתמדת במשך דורות. עם כיבוש העיר על ידי הגרמנים החלו יסורי איוב לפקוד את יהודי וולאַצלאַוועק. חטיפות לעבודת כפיה מלוים עינויים מרים, שדידת רכוש יהודי וחיסול כל פעילות ציבורית, הריסת כל מוסדות ציבור ודת.

ימים מספר אחרי כיבוש העיר, בליל יום כפורים התפרצו הגרמנים לבית יהודי, שם עמדו יהודים בתפילתם אחרי סגירת כל בתי התפלה במקום. המתפללים הוצאו לרחוב ונצטוו לרוץ. כאשר רצו, צוו עליהם הנאצים לעצור, בחלקם לא שמעו לפקודה החדשה פתחו הנאצים באש והרגו 5 איש. 2 בתי הכנסת הגדולים העלו הגרמנים באש שאחזה גם בבתי היהודים הסמוכים. הדיירים החלו להשליך את מטלטליהם דרך החלונות, האספסוף הפולני שעמד בחוץ שדד ללא מפריע את הרכוש היהודי. כשכבתה הדליקה הכריחו הגרמנים את דרי אחד הבתים הסמוכים לחתום על הצהרה לפיה הציתו יהודים את בתי הכנסת אי לזאת היו היהודים צפויים לעונש מות. שלטונות הגרמנים הסכימו ברוב חסדם להמיר את העונש בקנס כספי של 250 אלף זהובים. 50 יהודים נחטפו לעבודת כפיה ונאסר עליהם לעזוב את מקום העבודה.

יהודי וולאַצלאַוועק היו הראשונים שהוטל עליהם לשאת את הטלאי הצהוב. נאסר עליהם לדרוך על המדרכות של הרחובות „המיועדות לגרמנים" אלא ללכת באמצע הכביש. כדי להבטיח את ביצוע הפעולה הוטל קנס כספי חדש בשיעור של 350 אלף זהובים. כל החנויות של היהודים הוחרמו ונאסר עליהם להחזיק יותר ממאתיים זהובים. נאסר על היהודים לצאת את העיר בלי רשיון מיוחד שעלה 10 זהובים. באחד הלילות נאסרו ללא סיבה מאות יהודים. הם הובאו לחצר בית הכלא זרוע שברי זכוכיות, היהודים אולצו לשכב על הרצפה והוכו באכזריות כשהרוצחים דורכים עליהם. אחד היהודים מת מהעינויים. למחרת שוחררו הזקנים ואילו הצעירים הוחזקו בתנאים אימתיים 8 שבועות ואחרי כן שוחררו בתנאי שיצאו מיד את המקום.

העיר וואַלאַצלאַוועק ומחוזה נכללו בגליל „וואַרטגאַו" שסופח לרייך הגרמני, המדיניות הרשמית של הגרמנים שאפה לטהר את השטח הזה יחד עם יתר שטחי הרייך הגרמני מיהודים ולהפכו לאיזור גרמני טהור. סכנת הגירוש ריחפה על ראש היהודים מהרגע הראשון לכיבוש המקום. כשש שבועות אחרי כיבוש העיר והסביבה הוכרז רשמית על גירוש היהודים מתחום שיפוטה של העיר. לראשונה נצטוו דיירי איזור המגורים העשיר לצאת את דירותיהם ולהשאיר את כל רכושם במקום. הגרמנים איזנו את פעולות הגירוש, הוציאו מהקהלה רשימה של כמה מאות עניים מקבלי עזרה וגירשו את העניים הללו לאיזור לובלין כשהם מחוסרי כל. הנימוק: להקל קצת על מצוקת הקהלה היהודית במקום...

כעבור שבועיים הוחל גירוש יהודים מהעיר לפי תכנית ערוכה מראש. הם הוצאו מגושי בתים מסומנים, הורשו לקחת עמם רק מזוודה לא גדולה ונשלחו בקרונות חתומים לאיזור לובלין. הנסיעה ארכה כמה ימים, אחרי שהקרונות עמדו ליד כל תחנה שעות ארוכות. מרבית הגירושים בוצעו בליל שבת ויהודי העיר פחדו להתפשט בלילות פן יגורשו כשהם ערומים למחצה, כך גורשו 90 אחוז מיהודי העיר, נשארו בה עד 1500 איש, המגורשים בחלקם הגיעו לשרשוב, וולאשצייווה ולזאמושטש שבאיזור לובלין ואחרים נשלחו עד לטרנוב, אשר במחוז קראקא. היו משפחות שנפרדו, ההורים והילדים נשלחו לכיוונים שונים, רבים מתו גם בדרך מתנאי הגירוש הקשים. יהודים מעטים חזרו או גורשו חזרה לעיר, בגיטו שהוקם נמנו בשנת 1941 עד 3000 נפשות. יחד עם גירוש יהודי וולאַצלאַוועק גורשו יהודי האיזור, חוסלו הקהלות של חודעש, דומביה, קאַוואַל, לובינו ועוד. גורל יהודי האיזור היה אחיד, מסע דיכוי, יסורים מרים, שוד טוטאלי וגירוש אכזרי.

הגיטו היהודי בוולאַצלאַוועק החזיק מעמד עד ליום ט״ו באייר תש״ב, עת חוסל סופית כשהתושבים האחרונים של הגיטו הועברו למחנה ההשמדה בכלמנו.



יהודים בפיטרקוב־קויבסקי לפני הוצאתם להורג. איידן אין פיעטרקאוו־קויאווסקי פאר׳ן דעריסיון.

דער נאצי־הערשאפט, א גרויזאמער הונגער וואס איז געקומען נאכדעם ווי מען האט ביי די איידן אלץ צוגענומען — האט געזאמען זיינע קרבנות. מיטן גרעסטן נויט האבן זיך די איידן אויסגעהאלטן פון פארקויפן מעבל אדער פון האנדל וואס זיי האבן געפירט איינשטעלנדיק דערבייי זייער לעבן.

די ליטיטאווער קהלה איז ענטגילטיק ליקווידירט געווארן י״ב אלול תש״ב, וועו מען האט אלע איידן ארויס־געפירט צום טויט.

סטריקאוו: א אלטע קהלה אין לאדזער געגנט וואס האט געציילט ביים אויסברוך פון דער מלחמה העכער 2000 איידן. ביי דער דייטשער אפגענייווע אויף פוילן האט סטריקאוו זייער שטארק געליטן פון לופט אנגריפן. און גלייך נאכן איינמעמען דער שטאט איז זי ערקלערט געווארן אלס פארבאטענע זאנע פאר איידן, אין פארלויף פון מינוטן זיינען אלע איידן ארויסגעטריבן געווארן ניט ערלויבענדיק זיי מיטצונעמען א קלייניקייט. מען האט זיי אלעמען צוזאמענגעטריבן אין מזרח׳דיקן טייל פון שטאט אין א גאר קליינעם שטח אן די מינימאלסטע לעבנס־מעגליכקייטן. אין א פאר מאנאטן ארום זיינען די איידן ארויסגעטריבן געווארן קיין גלוגנע, אויסער דעם געביט וואס איז צוקאאפטירט געווארן צום דריטן רייך. נאר א ביסל פאכלייט האט מען זיי צווריקגעבראכט קיין סטריקאוו און נאכדעם האט מען זיי אויך ארויסגעטריבן קיין גלוגנע און דארט האט מען זיי איינלאקירט אין א פארלאזענער פאבריק. ערשט אין דריי מאנאטן ארום האט מען זיי ווידער ארויסגעפירט קיין ווארשע.

ענדע תשרי תש״ג האט מען די סטריקאווער איידן ארויס־געפירט צום טויט.

סעראצק: א אלטע קהלה וואס האט געציילט ביים אויסברוך פון דער מלחמה העכער 3000 איידן. איז איינגענומען געווארן דורך די דייטשן זונטיק פארטאג, כ״ח אלול. אויף מארגן, ערב ראש השנה האבן די דייטשן אונטער דראונגען צוזאמענגעקליבן אלע איידן אויפן מארק, די פרויען און קינדער האט מען אין עטליכע שעה ארום באפרייט און די מענער האט מען ארייגעשטופט אלעמען אין שטאטישן בית מדרש. די אלטע לייט האט מען מארגן באפרייט און די יונגע מענשן האט מען געשמידט אין קייטן אוועק־געפירט קיין פולטוסק אונטער א האגל פון קלעפ. פון פולטוסק האט מען זיי געשלעפט צופוס ביז ציכאנאוו. די וואס האבן ניט געקענט אויסהאלטן דעם שוידערליכן מארש, האט מען דערשאסן אויפן ארט און זייערע קערפערס אריינגעווארפן אין גריבער ביים זייט פון שאסעע. פון ציכאנאוו האט מען די סעראצקער איידן אוועקגעפירט אויף צוואנגס־ארבעט קיין מזרח־פריסין און זיי באפרייט אין עטליכע מאנאטן ארום — צובראכענע און אויסגעמאטערטע.

די נאצישע האבן שווער געפיינקט די איידן וואס זיינען געבליבן אדער צווריקגעקומען קיין סעראצק, א שווערע געלט־שטראף איז ארויפגעלייגט געווארן אויף דער קהלה, אלס אפצאל פאר א הויז וואס איז חרוב געווארן פון דער דייטשער באמבארדירונג און דערביי זיינען געהרגעט ג׳ווארן 40 איידן. דאס גאנצע אידישע פארמעגן איז צוגערויבט

געווארן און די איידן האבן נאך געמוזט באצאלן פאר די אויפזעער וואס האבן אכטונג געגעבן בעת דעם רויב. די נאצי־באנדיטן האבן גיפונען א ספר תורה וואס איז געווען באהאלטן און מען האט איר ארויסגענומען אויפן מארק צו פארברענען, דערביי האט מען געניט די איידן, אונטער שוידערליכע פיניקונגען, צו טאנצן ארום דעם פלאקער. די פיניקונגען האבן ניט אויפגעהערט אפילו נאכן אויפשטעלן פון גיטא.

די סעראצקער קהלה איז ענטגילטיק ליקווידירט געווארן אין תשרי תש״ג, וועו אלע איידן זיינען ארויסגעטריבן געווארן אין גיטא פון פיעטרקאוו טריב.

סאמפאלנע: א שטעטל אין לאדזער קרייז מיט 1300 איידן וואס האט זיך אויסגעצייכנט מיט אירע מוסטער־האפטע אנשטאלטן. די איידן האבן זיך מפרנס געווען פון קליינהאנדל און האנטווערקערייי. ביים אריינקומען אין שטעטל האבן גלייך די נאצים אנגעהויבן טעראריזירן און שיקאנירן די איידן מיט דער גרויליקסטער אכזריות. אלע איידן זיינען גלייך איינגעשפארט געווארן. א סאך איידן זיינען אנטלאפן און וועו זיי האבן געוואלט קומען צוריק, האט מען זיי ניט אריינגעלאזט אין שטעטל. דאס גאנצע שטעטל איז פארוואנדלט געווארן אין א מאסע צוואנגס־ארבייטער, אויסגעהונגערט און געפיינקט. צוליב דער גרויסער שטערב־ליכקייט און די אפטע רציחות, זיינען די איידן געווארן אלץ וויניקער און וויניקער און נאר א קליינער טייל פון די איידן האט אויסגעהאלטן ביז דער ענטגילטיקער ליקווידי־רונג פון דער קהלה. דאס איז געווען כ״ב כסלו תש״ג. וועו מען האט אלע איידן פון סאמפאלנע ארויסגעפירט אין פאר־ניכטונגס־לאגער כעלמנא.

פאראנצעוו: א אלטע קליינע קהלה אין לאדזער קרייז וואס איז שוין געווען טעטיק אין דער תקופה פון „ועד ארבע הארצות״. מיט באלד 1000 איידן. ס׳רוב איינוואינער האבן געציגן זייער ארימע חיונה פון דארפסגייעריי און קליינהאנדל און זיינען געווען שטרענג־רעליגיעזע איידן. צוליב דעם ספעציפיש־רעליגיעזן אויסזען פון דער שטעטל, האט די אונטערדרייקונגס־אקציע פון די נאצים אנגענומען א ספעציעלן כאראקטער פון שיקאנעס געגן דאס רעליגיעזע לעבן פון די איידן. שוין אין ערשטן טאג פון דער אקופאציע איז דער שטאטישער בית מדרש אונטערגעצונדן געווארן,



גיטו לודז׳. השער. / לאדזשער געטו. בײם אײנגאנג.

ווישקוב, קהלה עתיקה לימים במחוז ווארשה ע״נ בוג על אם הדרך ווארשה־ביאליסטוק שהתקיימה קרוב לשבע מאות שנה והוזכרה כבר בשנת 1283. בפרוץ השואה מנתה יהדות ווישקוב קרוב ל־7000 נפשות, העיר הופצצה קשות על ידי חיל אויר הגרמני ומרבית בתי היהודים היו למאכולת אש. בית המדרש הגדול ניצל בנס כשהבתים בסביבתו נשרפו עד היסוד, אך נכנסו הגרמנים לעיר ומיד שלחו אש במקדש מעט, מיהרו יהודים להציל את ספרי התורה פתחו עליהם הרוצחים באש, נפלו יהודים מתבוססים בדמם וספרי תורה בידיהם.

התפשטו הקלגסים על פני העיר, חטפו קבוצת יהודים והובילו אותם לכפר לסצ׳ידורף השכן והוציאו אותם להורג. חוליה אחרת של הקלגסים חטפו יהודים ואילצום לגרד טיח מקירות הבתים במו ידיהם. וזאת, מלוה במטר של מהלומות אגרוף ומכות שוט. בשעות הצהרים רבתה המהומה בעיר, הגרמנים, החלו לירות בכל יהודי שנקלע בדרכם, חדרו לבתים ורצחו את תושביהם, 460 נפשות מישראל נהרגו וגופותיהם התגוללו בחוצות ווישקוב, יתר היהודים ברחו על נפשם, מהם ונפלו בדרך מכדורי המרצחים ואחרים התפזרו לכל עבר, כך חוסלה קהלה עתיקה ומפוארת זו, עיר של חסידים ולומדים, אנשי מעשה ועמל.

וואלאמין, קהלה בת 300 שנה ויותר שמנתה בפרוץ השואה 2700 נפשות וסבלה הרבה בימים הראשונים לכיבוש הנאצי. אחרי שיהודי העיר נשדדו מכל ושילמו בדמים מרובים מחיר חיי צער ועוני השתרר שקט מסוים, בעוני ומחסור, נטולי כל זכויות ועמוסי גזירות המשיכו יהודי העמל לטוות את חוט חייהם הקשים תחת משטר האימים. קהלת וואלאמין אף קלטה 500 פליטים ויותר בגיטו הקטן שהוקם במקום.

יהודי וואלאמין הרוו בדמם את אדמת עירם. בראשית שנת תש״ג גמרו הגרמנים אומר לחסל את הקהלה הזאת. בליל שמחת תורה הקיפו את הגיטו הקטן וערכו טבח ביהודי המקום שסירבו לצאת את עירם בידעם לאן מובילים אותם. 620 יהודים נפלו שדוד. כעבור יומיים, באסרו חג

של סוכות תש״ג השתלטו על יתר היהודים והובילו אותם למחנה המות בטריבלינקה.

זשיראדוב, עיר תעשיתית ובה קהלה בת 3200 נפשות. עם כיבוש המקום על ידי הגרמנים החלו פרעות רציניות ביהודי העיר. בהשתתפות פעילה של האספסוף הפולני נערך טבח ביהודים ונשדד כל רכושם. גל של גזירות דראסטיות הוציאו המפקדים הגרמנים של המקום. יהודי שנאשם ברכישת סוכר בחנות של פולני עונה עד מות, רופאת שיניים יהודיה שנאשמה בהגשת עזרה לפולני עונתה עד מות בככר העיר לעיני המון פולני מריע. רבים מיהודי המקום ברחו לאן שרגליהם נשאום ואחרים נשארו במקום טובלים בסבלם וביגונם עד לחודש שבט תש״א, עת גורשו באכזריות, בעירום ובחוסר כל לגיטו ווארשה.

זאקרוצים, עיירה קטנה בת 400 משפחות ליד מבצר מודלין על אם הדרך ווארשה־פלוצק. קרבת המקום למבצר הפולני שלחם בגבורה שבועות מספר נגד הפולש הגרמני גרם להפצצות מתמידות של חיל האויר הגרמני שהפכו את העיירה לתל חרבות. רבים מיהודי העיירה מצאו את מותם בעת ההפצצות, יתרם ברחו על נפשם ולא חזרו שוב לעיר מוצאם.

יאדוב, קהלה עתיקה במחוז ווארשה שמנתה בפרוץ השואה 2100 נפשות, רובם רוכלים עניים שהתפרנסו בקושי מאיכרי הסביבה. עם כיבוש העיירה על ידי הגרמנים נאסר על היהודים שנשדדו מכל רכושם לצאת את שערי העיר, נשבר מטה לחמם והם נדונו מיד לרעב ולכפו. הרעבת האוכלוסיה היהודית באה בד בבד עם מסע דמים וכאב. בתי הכנסת הועלו באש ויהודים שנתפסו בראש השנה מתפללים בצבור בבית פרטי נאסרו ונשלחו למחנה עבודה לא ידוע ושוב לא חזרו לבתיהם. ספרי התורה שנמצאו במקום הוצאו לשריפה בככר השוק. יום יום נתפסו יהודים לעבודת פרך ועינויים. בשבתות נאלצו עשרות יהודים לצאת „לעבודת בלוי״. הקלגסים הנאציים פיזרו זכוכית שבורה וחדה על פני שטח מסוים והיהודים אולצו לאסוף הכל במהירות. אחרי האסיף שוב פוזרו שברי הזכוכית והיהודים שוב יצאו לאספם. אחרי בלוי כזה שנמשך 10—12 שעות שוחררו היהודים לבתיהם כשידיהם פצועות.

למרות מצבם העגום קלטו יהודי יאדוב קרוב ל־800 פליטים ומגורשים והתחלקו עמם בפרוסת לחמם האחרונה. חיי הסבל והעוני נמשכו עד ליום י״א בתשרי תש״ג, למחרת יום כפור, אז הוציאו הקלגסים את כל יהודי הגיטו והובילו אותם לטריבלינקה.

יאבלונה (לגיונובו), קהלה קטנה במחוז ווארשה שמנתה בפרוץ השואה 850 נפשות. פעלה קרוב למאתיים שנה. שימשה בשנים האחרונות לפני השואה גם כמקום קיט. עם כיבוש המקום על ידי הגרמנים הוחל שוד מאורגן של יהודי העיירה, היהודים המקומיים נצטוו להופיע בתחנת המשטרה הגרמנית שם נערכו חפושים יסודיים. 30 יהודים שהתחבאו ונתגלו על ידי הקלגסים נאסרו והובלו למקום בלתי ידוע ושוב לא חזרו לבתיהם. שלטונות הכיבוש מינו גרמני, תושב המקום כראש העיירה, הוא נרצח

די ספרי תורה האבן די באנדיטן ארויסגענומען אויפן מארק און פאר די אויגן פון די ביטער קלאגענדיקע אידן האבן זיי איינגעארדנט שוידערליכע סצענעס פון חירוף וגידוף. אידן וואס מען האט געפונען איינגעוויקלט אין טלית און תפילין זיינען מערדעריש געפיניקט געווארן און שווער פארוואונדעט האט מען זיי ענווט צו קניען צו גאנצן טאג ביים טיר פון קלויסטער. 10 אלטע לייט האט מען אריינגעווארפן אין מקוה, נאכדעם האט מען זיי געטריבן נאקעטערהייט איבער די גאסן אונטער א האגל פון קלעפ און בייטשן. די שיקא־נעס און בלוט פארגיסונגען זיינען געווארן ערגער פון טאג צו טאג אזוי, אז ס׳רוב איינוואינער זיינען אנטלאפן נאר מיטן העמד אויפן לייב. די ביסל איבערגעבליבענע האט מען אין א קורצער צייט ארום ארויסגעטריבן.

פאביאניץ: איינע פון די גרעסטע אידישע קהלות אין לאדזשער קרייז מיט העכער 10.000 אידן. א צענטער פון האנדל און טעקסטיל אינדוסטריע. צוזאמען מיט דער בליענ־דיקער ווירטשאפט האט זיך אין פאביאניץ ענטוויקלט א תורה־דיק און חסידיש לעבן און אויך א פאליטישע און פארטייאישע טעטיקייט. די ברויזנדיק־טעטיקע קהלה האט דורכגעמאכט בלויבנדיקע צייטן וואס האט זיך געצויגן ביז דער דייטשער אקופאציע, שבת כ״ז אלול תרצ״ט. און פון דעם טאג און וויטער האבן שוין די אידן ניט געהאט קיין איין גוטע מינוט. די ארטיקע דייטשן און פאליאקן האבן מיט באגייסטערונג און יובל געשריי זיך אנגעשלאסן אן דער אויסראטונגס אקציע פון די דייטשן געגן די אידן פון פאביאניץ. ארויספארן פון שטאט איז געווען פארבונדן מיט סכנת נפשות, דייטשן און ארטיקע פאליאקן האבן גע־לויערט אויף אידן, אן אונטערשייד פון עלטער און זיי גע־כאפט אויף צוואנגס־ארבעט אדער סתם צו פייניקונגען וואס האבן זיך געצויגן לאנגע טעג. טויט שטראף אן אפעלאציע האט גידראט יעדן אידן וואס האט געפרווט זיך ארויס־דריין פון דעם „דינסט״. אונטער דער פירונג פון ארטיקע פאליאקן האבן די דייטשע סאלדאטן געמאנגלט אין אלע רייכערע אידישע היזיגר און שפעטער א ביסל אויך אין די ארימע — און צוגענומען יעדער וועדטפולע זאך שלאגענדיק דערביי אלעמען מכות רצח. אלע אידישע אינסטיטוציעס, די שולן, שולעס און בתי מדרשים — זיינען פארמאכט גע־ווארן. די קהלה האט אויפגהערט צו עקזיסטירן און איז פארוואנדלט געווארן אין א אנשטאלט וואס האט געהאט נאר אויסצופירן די באפעלן פון די נאצי־מערדער.

דער קליינער טראמוואי וואס איז געפארן צווישן לאדז און פאביאניץ איז פארוואנדלט געווארן אין א טויט־פאסטקע פאר די אידן וועלכע האבן געפרווט צו פארן מיט איר. די בליענדיקע פאביאניצער קהלה איז אין פארלויף פון געצייטלט טעג פארוואנדלט געווארן אין א מאטע שאטנס וואס האבן געלעבט שטענדיק אונטער טויט־שרעק. דעם גרעסטן טייל פון די אידן האט מען אויסגעטריבן פון שטאט באוועס און נאקעט און נאר פאכלייט האט מען ערלויבט צו בליבן און די האבן געארבעט אין אונטערנע־מונגען וואס די דייטשן האבן איבערגענומען — פאר הונגער לוין. פאר זיי איז באשטימט געווארן א קליינער וואין־



השפלה עצמית. לפי פקודת הנאצים.
זעלבסט דערנידערונג. געצוואונגען דורך די נאציס.

געביט וועלכער איז מיט דער צייט פארוואנדלט געווארן אין א געטא. דאס לעבן פון צער און פיין האט זיך אזוי גע־צויגן ביז א׳ סיון תש״ב, דאן האט מען די פרויען און קינדער פון די אר־בייטנדיקע אידן אוועק־גענפירט אין פארניכטונ־גס־לאגער כעלמנא און די פאכלייט אליין האט מען איבערגענפירט אין לאדזשר געטא.

אזוי איז פאביאניץ געווארן „יודענריין״.

פיעטרקאוו טרי־בונאלסק: א חשוב׳ע קהלה אין לאדזשר קרייז און איינע פון די עלסטע קהלות אין פוילן וואו עס האבן געוואינט ביים מלחמה אויסברוך קרוב צו 12.000 אידן. ביים אריינקומען אין שטאט האט זיך גלייך אנגעהויבן א ארגאניזירטע רויב־אקציע. דייטשע סאלדאטן זיינען געגאנגען איבער אידישע געשעפטן און אלץ געראבירט וואס עס איז דארט געווען. אידישע אונטערנעמונגען זיינען קאנפיסקירט געווארן, אלע אידישע אינסטיטוציעס זיינען פארמאכט געווארן און יעדן טאג האבן די נאציס איינגע־ארדנט געיעגן אויף אידן אין די גאסן, די וואס מען האט געכאפט זיינען גלייך אוועקגעפירט געווארן, אין די גרוי־זאמסטע באדינגונגען — אויף צוואנגס ארבייט. שוידערליכע גזירות האבן זיך א שאט געטאן אויף אידישע קעפ כמעט טאג־טעגליך.

מען האט ניט געטארט דאוונען און לערנען. ראש השנה האט מען געכאפט 40 אידן דאוונענדיק, האט מען זיי ארעסטירט און שווער געפיניקט און איינער פון זיי איז געשטארבן פון די ענווים. די איבעריקע האט מען אוועק־גענפירט קיין ברעסלאו און דארט האט מען זיי געהאלטן אין שוידערליכע באדינגונגען גאנצע פיר וואכן. די צוואנגס־ארבעט איז געמאכט געווארן אונטער מכות רצח און סאדיס־טישער פיינקונג. די נאצי־מאכט האט ארויפגעלייגט זייער א סאך און אפטע געלט־שטראפן אויף די אידן. צום אנהויב האבן זיי געמוזט באצאלן 20 טוזיזנט מארק. און באלד זיינען זיי, אונטער שווערע דראונגען, באפוילן געווארן צוצושטעלן 500 זעק מעל, 100 זעק צוקער, 12.000 אייער און 300 קילא פוטער. נאכדעם ווי די קהלה פארוואלטונג האט איבערגעגעבן די לעבנסמיטלען האט מען ווידער ארויפגע־לייגט א געלט־שטראף פון 25.000 זלאטעס אונטער דער דראונג אז אויב די קהלה וועט ניט געבן דאס געלט, וועט מען די חשובסטע קהלה־אידן אויסהרגענען. אין א קורצער



בדרך לגיטו / אין געטא אריין.

כעבור כמה ימים וכתגובה על כך הוציאו הנאצים להורג 200 פולנים והגבירו את מסע הזיכוי נגד יהודי יאבלונה. ביום י"ד בחשון גורשו מרבית יהודי המקום לגיטו לודווישין השכן ונשארו בעיירה רק כמה מאות פועלים ובעלי מלאכה שהועסקו על ידי הגרמנים. ביום כ' בתשרי תש"ג הוצאו אחרוני היהודים מיאבלונה והובלו למחנה ההשמדה בטריבלינקה.

ליסקוביץ, עיירה קטנה באיזור לובּיץ, במחוז ווארשה שמנתה בפרוץ השואה 700 נפשות, הקהלה הקטנה במקום התקיימה קרוב לחמש מאות שנה, נכבשה על ידי הגרמנים ביום חמשי, כ"ו באלול תרצ"ט ועברה למחרת שוב לידי הצבא הפולני, רק בשבת נכבשה סופית על ידי הגרמנים. רבות סבלו יהודי העיירה ופליטים שנקלעו למקום בעת הקרבות ועשרות יהודים נהרגו מהפצצות ופגזי תותחים. כשכבשו הגרמנים לראשונה את העיירה חטפו 10 יהודים והעמידו אותם כקיר מגן, שיסתירו חולית חבלנים מעיני החיילים הפולניים. כל היהודים, מרביתם פליטים נהרגו תוך שעה קלה. עם הכיבוש הסופי של המקום אולצה קבוצת יהודים לנקות שדה מוקשים ולהעביר חומר נפץ לגיזרה מסוכנת. 4 יהודים מצאו את מותם בפעולה זו.

עם כינונו של שלטון נאצי במקום הורע מצבם של יהודי העיירה, שאולצו לבצע עבודות קשות תמורת תשלום אפסי או בלי תשלום במפעלי התעשיה שבסביבה שעברו לידי הגרמנים. מצבם החמיר מיום ליום ורק מעטים נשארו בחיים בחודש אדר תש"א, עת גורשו אחרוני יהודי המקום לגיטו ווארשה.

לוביץ, קהלה עתיקה שפעלה כבר בראשית ימי ועד ארבע הארצות, שמנתה בפרוץ השואה 4339 נפשות. ביום הששי, כ"ז אלול נכבשה אחרי קרבות על ידי הגרמנים, שהוציאו מיד מאות יהודים מבתיהם והעמידו אותם בשורה כמחסום בפני הצבא הפולני שניסה להדוף חזרה את הגרמנים מהמקום. 73 יהודים נהרגו בפעולה זו.

אלפי פליטים יהודים שנקלעו למקום נאספו יחד עם מאות יהודים מתושבי העיר והוכנסו לבתי הכנסת המקומיים, שם הוחזקו בלי אוכל ובלי מים ימים מספר. מפעם לפעם הוציאו הקלגסים מספר אסירים ועינו אותם בצורה מחרידה. 14 יהודים מצאו את מותם מידי מעניהם. אותה שעה ערכו הקלגסים שוד כללי של הרכוש היהודי וחמסו מכל הבא ליד, יהודים רבים נפצעו. מסע הדכוי ופרעות הדמים גברו והלכו עם כינונו של שלטון גרמני קבוע במקום. יהודי לוביץ הופקרו לצמאי דם שלא הרפו מקרבנותיהם יום יום ומררו את חייהם בצורה אכזרית. (גיטו לוביץ חוסל ביום ג' בניסן תש"א, יום בו גורשו כל יהודי העיר לגיטו ווארשה).

ליפנה, קהלה שמנתה 1300 נפשות במחוז ווארשה שפעלה מאות בשנים והצטיינה כקהלה רבת הגוונים והמעש. עם כיבוש המקום על ידי הגרמנים ברחו מרבית יהודי העיירה מפחד הגרמנים תושבי המקום שהצטיינו בשנאתם הארסית ואכזריותם כלפי היהודים. היהודים המעטים שנשארו במקום סבלו עינויים מחרידים מידי הקלגסים והתושבים. סבלם לא נמשך זמן רב ובחודש כסלו ת"ש ברחו אָו גורשו אחרוני היהודים מהמקום. הקהלה הקטנה והיפה חוסלה סופית. ליפנה הפכה ל"יודענריין".

מינסק מאזוביצק, קהלה בת 4900 נפשות במחוז ווארשה שסבלה קשות בימי הקרבות בראשית ימי מלחמת עולם האחרונה. בתים רבים נהרסו ועשרות יהודים נהרגו. עם כיבוש העיר על ידי הגרמנים החלו פרעות דמים נגד יהודי העיירה. רבים נהרגו בתקופה הראשונה לשלטון הדמים וכל הָרכוש היהודי נשדד. מחזות אימים נערכו על ידי הקלגסים הנאציים נגד יהודי המקום. בתי הכנסת בעיר ובסביבה נחרבו, את בית הכנסת אשר בצמבורובה הסמוכה הפכו הקלגסים לאורוות סוסים. החיים הדתיים נאסרו לחלוטין, השו"ב ר' נחמיה ווישקובסקי מצגלוב הסמוכה למינסק נאסר עם בנו באשמת שחיטה כשרה, האב הזקן מת מידי מעניו ואילו הבן נתלה כשהוא פצוע קשה. למרות העינויים האכזריים ומעשי הרצח המרובים גדלה האוכלוסיה היהודית במקום תודות לזרם בלתי פוסק של פליטים ומגורשים. ובשנת תש"ב, השנה האחרונה לקיומה של קהלה זו נמצאו בתחומי הגיטו למעלה מ־6000 נפשות. בשלהי תש"ב חוסלה הקהלה כשמרבית בניה הובלו למחנה השמדה. רק כמה מאות יהודים, שהועסקו בבית חרושת שבבעלות גרמנית הורשו להשאר במקום, אולם כעבור תקופה מסוימת הם הוצאו להורג.

מאקוב מאזוביצק, קהלה עתיקה שמנתה בפרוץ השואה 3160 נפשות. שהתבלטה כבר בראשית ימי ועד ארבע הארצות. עם כיבוש העיר על ידי הגרמנים החלו פרעות דמים ומסע דיכוי אכזרי נגד יהודי העיר. בתי הכנסת חוללו וספרי התורה הוצאו לשריפה, 3 יהודים שניסו להציל ספרי תורה נורו ונהרגו. בית הכנסת הגדול הפך לאורווה לסוסים, עד מאה יהודים מצאו את מותם בתקופה הראשונה לכיבוש הדמים.

בתקופה מאוחרת יותר הוציאו הנאצים להורג את כל החולים, האינבלידים וחולי רוח היהודים במקום. הוקם גיטו בתחום מצומצם בו שרר רעב ומחלות שהפילו חללים רבים. קהלת מאקוב החזיקה מעמד עד לקיץ תש"ב, עת

צייט ארום האט מען ווידער ארויפגעלייגט א געלט־שטראף פון 35.000 טויזנט זלאטעס.

באלד איז אויפגעשטעלט געווארן דער געטא, די באגרע־נעצונגען אויף פרייער באוועגונג פאר אידן זיינען געווארן אלץ שארפער און שארפער און דאס לעבן פון די אידן אין געטא איז פארוואנדלט געווארן אין א גיהינום. אבער טראץ די אלע צרות און ליידן האט פונדעסטוועגן די פיעטרא־קאווער קהלה אויפגענומען באלד 4000 פליטים און האט פאר זיי געדאגה׳ט.

ניסן תש״ג האט מען אנגעהויבן ליקווידירן דעם געטא און איבערפירן די אידן אין די פארניכטונגס לאגערן. דאס האט זיך געצויגן ביז כ״ו אייר תש״ג. די גאנצע שטאט איז ארויף אויף דער ריזיגער עקידה און נאר געציילטע זיינען געבליבן לעבן. די רומרייכע פיעטרקאווער קהלה האט אויפ־געהערט צו עקזיסטירן.

פיאנטקי: א אלטע, קליינע קהלה אין לאדזער קרייז וואס האט שוין געפירט א אייגענע טעטיקייט נאך אין די צייטן פון „ועד ארבע הארצות״. מיט 1100 אידן. ביים איינגעמען דאס שטעטל האבן די באנדיטן איינגעארדענט א בלוט באד אויף די אידן. צענדליקער אידן זיינען געפאלן פון מערדערישע קוילן און געשטארבן אונטער די הענט פון די פייניקער. ערשט אין א וואך ארום האבן זיך די נאצי־מערדער בארואיקט און האבן ערלויבט די אומגליקליכע אידן, וועלכע זיינען בארויבט געווארן פון אלץ וואס זיי האבן געהאט, ווייטער צו לעבן אין שוידערליכע באדינגונגען אין א אפגעזונדערטער קליינער זאנע אין א טייל פון דער חרוב׳ער שטעטל. פון צייט צו צייט האבן די רוצחים איינ־געארדענט בלוטיקע ספעקטאקלען מיט די אומגליקליכע אידן.

די פיאנטקער אידן זיינען ליקווידירט געווארן אין די ערשטע טעג פון חודש תמוז תש״ב, מען האט זיי אלעמען אוועקגעפירט אין פארניכטונגס־לאגער כעלמנא.

פאדעמביץ: א אלטע קהלה אין לאדזער קרייז מיט 2300 אידן וועלכע האבן זיך מפרנס געווען בעיקר פון דארפסגייעריי און דינגען סעדער. ביים אריינקומען פון די נאציס, האבן זיך גלייך אפגעהאקט אלע פרנסה קוואלן פון די אידן און זייער ארים האב־און־גוטס איז צוגערויבט גע־ווארן דורך די דייטשן. צו דעם שרעקליכן הונגער און ארימ־קייט וואס איז געקומען אויף די אידן, האבן זיי נאך געהאט אויסצושטיין געברענטע צרות, פייניקונגען און שטענדיקע שיקאנעס מצד די נאציס. אבער אפילו אין די ערגסטע טעג האבן די פאדעמביצער אידן, פייערדיקע חסידים, ניט פאר־לאזן זייער הייליגער טראדיציע און באהאלטענערהייט וויי־טער געפירט א לעבן פון תורה און אמונה, געהאלטן פליטים וועלכע זיינען געקומען פון געגנט און זיך געטיילט מיט זיי מיטן לעצטן ביסן. אין יאר תש״א האבן געוואינט דארט העכער 600 פליטים און קיין איין פאדעמביצער איד האט ניט געזאגט צר לי המקום.

דער געטא אין פאדעמביץ אין ענטגילטיק ליקווידירט געווארן ענדע ניסן תש״ב, ווען מען האט אלע אידן אוועק־געפירט אין פארניכטונגס־לאגער כעלמנא.



חורבן בתי יהודים בבנדין. / חרובע אידישע הייזער אין בענדין.

פזשעגלוב־וולאדזימיעזשאוו: א קליינער אידישער ישוב אין לאדזער קרייז מיט 600 אידן און האט זיך טרא־גיש ענטוויקלט אין דער שוידערליכער תקופה דורך דעם וואס אידן פון נאענט און ווייט זיינען פארוואגלט געווארן אהין. אין פארמאכטן געטא וואס איז דארט אויפגעשטעלט געווארן זיינען איינגעשלאסן געווארן העכער 2000 אידן, וועלכע זיינען אויסגעגאנגען פון הונגער און קרענקען.

דער פזשעגלאווער געטא איז ליקווידירט געווארן כ׳ חשון תש״ג, מען האט אלע אידן ארויסגעפירט קיין טרעבלינקע אין די גאז־קאמערן.

קאלושקי: א באן־קנופ אין לאדזער קרייז וואס איז באמבארדירט געווארן דורכן דייטשן לופט־פלאט אנהויב פון מלחמה. דערביי זיינען פיל אידן אויסגעהרגעט געווארן און ס׳רוב איינוואינער זיינען אנטלאפן אין די נאענטע דערפער. נאכן איינגעמען דאס שטעטל דורך די נאציס, האבן נאר א טייל אידן געקענט זיך אומקערן אין זייערע חרובע היימען, די אנדערע האט מען גרויזאם ארויסגעטריבן און א סאך פון זיי האבן געפונען זייער טויט דורך מערדערישע קוילן. דאס קליינע ביסל קאלושקער אידן זיינען פאקטיש איינגעשלאסן געווארן אין א ענגער, ארומגעצוימטער זאנע און דער גרעסטער טייל פון זיי זיינען געווען צוואנגס־ארביי־טער ביי דייטשן, וועלכע האבן זיי גרויזאם אויסגעניצט מיט הונגער און נויט.

דעם ערשטן טאג סוכות תש״ב, האבן די נאציס ארויס־גענומען אלע אידן פון זייערע הייזער און האבן זיי אוועק־געשיקט קיין טרעבלינקע.

קאמינסק: א אלטע קהלה אין לאדזער קרייז וועלכע איז אויך געווען א דאטשע ארט פאר די ארומיקע אידן. צום אנהויב האבן די אידן ניט געליטן ספעציעל אויסער עטליכע גזירות און דראסטישע געזעצן געגן זיי. אבער מיט דער צייט האט זיך זייער לאגע פארערגערט, די פעטליע האט זיך פארשטייפט ארום זייער האלדז, מען האט זיי איינגע־שלאסן אין א קליינער זאנע, צוגענומען זייער פרנסה און אנגעמאכט ביטערע צרות.

דער געטא קאמינסק איז ענטגילטיק ליקווידירט געווארן כ׳ חשון תש״ג, ווען מען האט אלע אידן ארויסגעטריבן קיין טרעבלינקע.



התעללות סאדיסטית ביהודי מינסק מאזאוויעצק.
מ׳ פיניקט אכזריותדיק אידן אין מינסק מאזאוויעצק.

הוצאו היהודים מתחום הגיטו והובלו למחנה השמדה בטריבלינקה.

מלאבה, מהגדולות והחשובות בקהלות ישראל במחוז ווארשה שמנתה בפרוץ השואה כ־9000 נפשות, וסבלה קשות בימי הקרבות בין פולין וגרמניה הנאצית. מרבית בתי העיר היו למאכולת אש ומאות יהודים נקברו תחת חורבות הבתים. עם כיבוש המקום החלו מיד פרעות דמים. יהודים נחטפו לעבודת כפיה ולעינויים אכזריים. חרדים אולצו להופיע בבית הכנסת המקומי ותחת מטר של מהלומות ומכות רצח נערכו תפילות בהדרכת הרוצחים האכזריים. שוד הרכוש היהודי מלווה מעשי רצח בוצע בקפדנות ולא עברו ימים רבים ויהודי מלאבה רוששו מכל. ביום השני לחג הסוכות פקדו שלטונות הנאצים על גירוש כל יהודי העיר. המונים נאספו בככר מרכזי והקבוצות הראשונות כבר עזבו את תחומי העיר, דחוסות בתוך מכוניות גדולות וסגורות. לפתע בוטלה הגזירה ויתר היהודים נצטוו לחזור לבתיהם.

מצבם של היהודים שנשארו בעיר הורע בהתמדה. הוקם גיטו על שטח מצומצם ומחוסרי כל הוכנסו היהודים לאיזור המסוגר, נדונים למות ברעב ומחלות מאחורי סורג ובריח. גם בתחומי הגיטו האפל לא נתנו הגרמנים מנוח ליהודים האומללים אף ליום אחד, היהודים אולצו לעבוד בפרך וללא תמורה כמעט עבור הגרמנים וגזירות לרוב ניתכו עליהם, מזמן לזמן נערכו שחיטות או גירושים המוניים למחנות ההשמדה. תהליך החיסול נמשך עד ליום כ״ז בכסלו תש״ג עת ניגשו הרוצחים לחסל סופית את גיטו מלאבה. אחרוני היהודים הוצאו מהמקום לטבח, וביום ב׳ בטבת תש״ג כבר היתה מלאבה „יודענריין״.

מוגלניצה, קהלה קטנה במחוז ווארשה שמנתה בפרוץ השואה קרוב ל־1000 נפשות ושימשה מרכז לחסידות בפולין בימיו של האדמו״ר רבי חיים מאיר יחיאל עם כיבוש המקום על ידי הגרמנים ערכו הפולנים המקומיים ואיכרי הסביבה פרעות דמים מלווה מעשי שוד נגד יהודי העיירה, שהוצאו מהשעה הראשונה לכיבוש מכל חוק. בפקודת הנאצים שלחו פולנים אש בבית המדרש המקומי והוציאו את ספרי התורה וחיללו אותם ברחבת השוק, תוך עיניים סאדיסטיים ביהודי העיירה.

סבלם של יהודי מוגלניצה נמשך עד לגירוש יהודי המקום, בשבט תש״א לגיטו ווארשה.

נובומינסק, קהלה חשובה במחוז ווארשה שסבלה רבות מפרעות אנטישמיות בימי שלטון הפולנים. התושבים הפולניים בעיר ובסביבה הצטיינו בשנאתם הארסית ליהודים ושאיפתם עזה למרר את חיי היהודים. עם כיבוש נובומינסק על ידי הקלגסים הנאציים הפכה העיר לשדה דמים עבור בני הקהלה המקומית, אשר בחלקם ברחו מאימת המרצחים. 800 יהודי העיר והסביבה שילמו בחייהם כבר בימים הראשונים לכיבוש, כשכל רכושם היה לבז. תוך תקופה קצרה גורשו יתר יהודי העיר בעירום ובחוסר כל.

נאשלסק, קהלה שמנתה 8500 נפשות שהתקיימה כ־500 שנה ויותר ועם כיבושה על ידי הנאצים החלו מיד פרעות דמים נגד יהודי העיר. מרבית היהודים הצעירים נאספו ונכלאו בבית הכנסת המקומי, הוחזקו שם בצפיפות איומה למעלה מ־20 שעה תוך כדי התעללות קשה. באמצעות מכות רצח אולצו הצעירים לגרד את הטיח מכתלי בית הכנסת במו ידיהם. מבית הכנסת הובלו לתחנת הרכבת, לשם אספו הנאצים אלפי יהודי העיר, אנשים ונשים וטף, הכריחום להתפשט ערומים ולמסור את כל אשר להם לידי הרוצחים־השודדים. בהיותם ערומים הריצום הקלגסים דרך ביצות עמוקות וירו בכל אדם שפיגר בריצתו. 45 יהודים מצאו את מותם במשחק אכזרי זה. אותה שעה שדדו חיילים אחרים את כל הרכוש היהודי בעיר, הרסו דירות ובתים והחריבו את אשר בנו היהודים במשך דורות. אלפי הנאסרים לא הורשו לחזור לבתיהם. הם הועמסו על קרונות משא, הובלו מספר תחנות וגורשו בעזרת שוטים לכל עבר כשהם מחוסרי כל.

היהודים המעטים שנשארו בנאשלסק גורשו אף הם כעבור חדשיים למזריטש, קהלת נאשלסק חוסלה סופית.

ניישטאט, קהלה עתיקה במחוז ווארשה שפעלה כבר כקהלה עצמאית בראשית ימי ועד ארבע הארצות. ומנתה בפרוץ השואה 1800 נפשות. עם כיבוש העיירה על ידי הנאצים החלו פרעות דמים נגד יהודי המקום. את בית המדרש העתיק הפכו הקלגסים לבית הוללות, הוציאו את ספרי התורה וחטפו 7 מזקני העיר, עטפו אותם בטליתים ומסרו את ספרי התורה לידיהם, קשרו את הזקנים בחבל אחד, שפכו עליהם בנזין והעלו אותם באש, חבורת הזקנים וספרי התורה הפכו ללהבה בוערת ומלווים זעקות אימים של יהודי העיירה עלו הקדושים השמימה.

האוכלוסיה הפולנית המקומית שיתפה פעולה עם הרוצחים הנאציים נגד היהודים, וכעבור שבועות מספר אף קיבלו הסכמה מעשית מהגרמנים לערוך פרעות דמים נגד היהודים, ביום ראשון לשבוע אחד התאספו בשוק כאלף פולנים, מזוינים בגרזנים ובשקים, פרצו בצעקות לבתי היהודים, 10 יהודים נהרגו, 50 אחרים נפצעו ברובם פצועים קשה, מרבית בתי היהודים נהרסו והרכוש הדל נשדד. היהודים אולצו אחרי כן לנקות את הרחובות ולטהרן משברי זכוכיות וכלים שונים שהשאירו המתפרעים במקום.

את הקמת גיטו קטן במקום ראו כבר יהודי העיירה

קאנין: א אלטע, איינגעארדענטע קהלה מיט 3000 אידן צווישן 13.000 איינוואינער. גלייך ביים איבערנעמען די מאכט דורך די נאציס, האבן זיי גלייך פארמאכט אלע אידישע אינסטיטוציעס און געזעלשאפטליכע אונטערנעמונגען. עס האט זיך אנגעהויבן גלייך בלוט פארגיסונגען און שוידערליכע שיקאנעס און די אונטערדריקונג איז געווארן יעדן טאג אלץ שווערער און גרויזאמער און זייער לעבן איז געווארן אונערטרעגלידך, אזוי אז דער גרעסטער טייל אידן זיינען אנטלאפן וואו די אויגן האבן געטראגן. די קליינע ביסל וואס איז דאך געבליבן, האבן די נאציס גרויזאם פארטריבן.

קוזמינקי: א קליינע, אלטע קהלה אין לאדזער קרייז וואס האט במשך פון דורות זיך אויסגעצייכנט מיט איר פרומן לעבנס־שטייגער און איז שוין געווען טעטיק אין דער תקופה פון ועד ארבע הארצות. גלייך ביים אריינגיין אין שטעטל האבן די נאציס איינגעארדנט א בלוט־באד אויף די אידן. צענדליקער אידן זיינען ארעסטירט געווארן, מען האט זיי געבראכט אויף א ליידיקן פלאץ, גרויזאם געפיניקט און אריסגעפירט הינטערן שטאט. זיי זיינען שוין ניט צו־ריקגעקומען. פון צייט צו צייט זיינען דייטשע מיליטער־אויטאס אדורכגעפארן די אידישע געסלעך און געשאסן אויף אלע זייטן הרגענענדיק עטליכע אידן. די עטליכע אריסע אידישע געשעפטן זיינען אויסגעריבט געווארן און אלע כלים פון די האנטווערקער האט מען קאנפיסקירט. דער טעראר און בלוט־רעזשים האט זיך געצויגן ביז דער פארניכטונג פון די אידן. דאס איז געווען אין די מאנאטן טבת—ניסן תש"ב, וואן מען האט זיי גרופענווייז אריסגעפירט אין כעלמנער פארניכטונגס־לאגער.

קלאדאוו: א קליינע קהלה מיט 1300 אידן. האט ספעציעל געליטן צום אנהויב. ניט וויט פון שטעטל האבן די נאצי־מערדער אויפגעשטעלט דעם ערשטן פארניכטונגס־לאגער אין פוילן: כעלמנא ארום קאיל. אין די טעג כ—כ"ג טבת תש"ב האט מען די קלאדאווער אידן אריסגעפירט קיין כעלמנא און דארט זיינען זיי אומגעקומען.

קאליש: איינע פון די עלטסטע און שענסטע קהלות פון פוילן. שוין אין יאר 1264 האט דער פוילישער קעניג באלעסלאוו אריסגענעבן א ספעציעלע ערלויבעניש פאר די אידן פון שטאט און די קומענדיקע פוילישע קעניגן האבן שטענדיק אריסגעהאלפן די אידן פון דער ווילדער שנאה מצד דעם פוילישן המון. די קאלישער אידן האבן געליטן א לאנגע צייט נאכדעם ווי די פוילישע מאסע האט זיי בא־שולדיקט אין פארסמען די בריינימער פון שטאט כדי צו טויטן די קריסטן. אין יאר 1666 האט א פוילישער פולק סאלדאטן אונטער דער פירונג פון שונא ישראל טשעניצקי, באפאלן די קאלישער אידן און 600 אידן זיינען דאן גע־הרגעט געווארן דורך די מערדער. אין שפעטערדיקע תקופות האט די קאלישער קהלה אויך ניט וויניק געליטן פון פאג־ראמען. אין 18־טן י. ה. וואן מען האט די אידן באשולדיקט אז זיי האבן אריסגענגנבעט א הייליג בילד און אין יאר תרל"ה האט א אנגעריצטע פוילישע מאסע איינגעארדנט א בלוטיקן פאגראם אויף די קאלישער אידן וויל זיי האבן



חולים ליד בית החולים היהודי בקוטנו.
שלאפע ביי דעם אידישען שפיטאל אין קוטנא.

געווארט צו מאכן א עירוב אין שטאט. זיי האבן דאן פאר־ניכטעט דער שול און דעם בית הרב, חרוב געמאכט דעם אידישן שפיטאל, געהרגעט דרייי קינדער און פארוואונדעט א סאך אידן.

די קאלישער קהלה האט פארנומען א בכבודיקן פלאץ אין דער אידישער וועלט און במשך 700 יאר איז זי געווען א צענטער פון תורה און אידישקייט. גרויסע גאונים זיינען געווען אירע רבנים צווישן זיי דער בארימטער גאון רבי אברהם אבא גאמבינער, דער „מגן אברהם", איינער פון די זיילן פון די פוסקים. א דאנק די אידן האט זיך קאליש ענטוויקלט און געווארן א צענטער פון האנדל און אינדוס־טריע אין פוילן. אין די יארן פאר דער מלחמה איז קאליש געווען א בליענדיקע שטאט און ביזן אויפשטעלן דאס זעל־בסשטענדיקע פוילן איז געווען די הויפט שטאט פון דער גובערניע.

די ענטוויקלונג פון די אידן אין קאליש — אין ציפערן

דאס יאר	צאל איינוואינער	צאל אידן
1779	13,140	5,285
1847	17,049	7,288
1897	21,680	8,026
1911	32,174	10,409
1921	45,394	13,293
1939	71,303	21,394

ביים אנהויב פון דער דייטשער אפענסיוו אויף פוילן, האבן די קאלישער אידן פול געווארן מיט שרעק פאר דער צוקונפט, זיי האבן שוין געהאט א ביטערער ערפארונג פון א דייטשער אקופאציע. אין דער ערשטער וועלט־מלחמה, וועו די דייטשן האבן אקופירט קאליש, האבן זיי אויסגעהרגעט 25 איינוואינער אן א שום סיבה. שבת, דעם צווייטן טאג פון דער דייטשער אפענסיוו אויף פוילן, האבן זיך פאר־שפרייט קלאנגען אז די דייטשן דערנענטערן זיך צו קאליש, אז זיי האבן שוין איינגענומען א דערבייאיקע שטעטל און געמאכט א שחיטה אויף אידן. און מאסענווייז האבן די קאלישער אידן אנגעהויבן לויפן צופוס קיין מערב, אויפן וועג קיין לאדז. דייטשע אראפלאנען וואס האבן געקרייזט



בלודז׳. 7 יהודים שנתלו בלי עוון בכפם.
אין לודז׳. 7 אומשולדיקע אידן, געהאנגענע.

כישועה וכתריס נגד נגישות הפולנים, ברעב ובמחסור, המשיכו את חיי העוני מאחורי גדרות הגיטו הסגור עד ליום ז׳ בחשון תש״ג, עת הובלו להריגה לטריבלינקה.

סקרנביץ, קהלה חשובה במחוז ווארשה שהפכה למרכז לחסידות ולפעילות ציבורית. מנתה בפרוץ השואה 4300 נפשות. רבות סבלו יהודי המקום עם כיבוש העיר על ידי הנאצים, הם נשדדו מכל רכושם, הוצאו מחוץ לכל חוק אולם למרות תנאי החיים המרים בתקופה זו, קלטה קהלת סקרנביץ אלפי פליטים ומגורשים ודאגה לכל מחסורם. בשנת ת״ש הוכפל מספר היהודים בעיר והגיע עד ל־7000 נפשות. אולם שלטונות הרשע גמרו אומר לחסל את הקהלה המפוארת ובחודש שבט החלו גירושי יהודים מסקרנביץ לגיטו ווארשה, קבוצות־קבוצות הועברו יהודי העיר לווארשה עד ליום ב׳ באדר תש״א, יום בו גורשו אחרוני היהודים מסקרנביץ.

סוכטשוב, קהלה עתיקה ורבת פעלים במחוז ווארשה, שמנתה בפרוץ השואה עד 4000 נפשות. העיר התפרסמה ברבניה הגדולים, בישיבתה ובחצרו של האדמו״ר רבי אברהם בעל „אגלי טל״. סבל איום נפל בחלקם של יהודי סוכטשוב מהיום הראשון לכיבוש הנאצי ועד לחורבנה הסופי של קהלה מפוארת זו, בחודש שבט תש״א עת הוגלו בניה, בעירום ובחוסר כל לגיטו ווארשה.

סרוצק, קהלה קטנה במחוז ווארשה שמנתה 2200 נפשות בפרוץ השואה. עם כיבוש המקום על ידי הגרמנים הוציאו הקלגסים את יהודי העיר לככר השוק, הציתו באש את בית המדרש המקומי ובתי היהודים אשר סביבו, בשעה שלהבות בקעו מהאש הגדולה, חג מטוס צלילה גרמני מעל לעדת היהודים האוממללים ושלח לעברם צרורות של מכונת יריה. 40 יהודים נהרגו מיד. שעות רבות עמדו היהודים על רגליהם, חיכו לקלגסים הנאציים שהופיעו לפנות ערב והחלו בעינויים אכזריים, מרטו את זקני החרדים ותלשו בכוח את שערותיהם. מרבית הגברים הצעירים גורשו ברגל לפרוסיה המזרחית, למחנה עבודה. נער בן 16 שיצא לרגע מהשורה כדי להרוות את צמאונו הוצא מיד להורג.

יהודים מעטים נשארו במקום, שנכלאו בתנאים איומים בגיטו קטן וצר, עד לקיץ תש״ב עת גורשו לגיטו פוריסוב.

פרושניץ, קהלה עתיקה שפעלה כ־500 שנה ויותר שמנתה בפרוץ השואה 1200 נפשות וסבלה קשות בימי הקרבות בין צבאות פולין המובסים לבין הצבא הגרמני. מיד עם כיבוש העיירה על ידי הגרמנים נצטוו היהודים להופיע במגרש ריק, במבואות העיירה, אלה שלא התיצבו נורו מיד. היהודים הנאספים שוב לא הורשו לחזור לבתיהם או לקחת עמם מאומה, הם הוטענו על מכוניות משא סגורות והובלו לסביבת אוסטרולנקה, שם הורצו בכוח לעבר הגבול הסובייטי, כל אדם שניסה לחזור, נורה.

פיאסצנו, קהלה בת 4000 נפשות מרוחקת 17 קילומטר מווארשה שסבלה קשות כבר בימים הראשונים לכיבוש הנאצי. עשרות יהודים נחטפו לעבודה בסביבה ולא חזרו לבתיהם, שוד הרכוש היהודי בוצע באורח טוטאלי, כל מוסדות הקהלה חוסלו וגל של גזירות אכזריות פקדו את הקהלה שלא פסקו עד לחיסולה הסופי, ביום כ״ח בטבת תש״א עת גורשו כל יהודי פיאסצנו לגיטו ווארשה.

פאלעניץ, עיירת קיט צעירה לימים ובה קהלה בת 5300 נפשות, מאוכלסת ברובה רוכלים ופועלים עניים. עם כיבוש האיזור על ידי הגרמנים הוקם במקום מחנה אסירים ואלפי יהודים, ברובם פליטים הובאו למקום. רובם שוחררו כעבור ימים מספר אולם כמה מאות איש נשלחו למקומות עבודה בלתי ידועים ועקבותיהם לא נודעו. קהלת פאלעניץ אולצה לשלם יחד עם קהלת אוטבוצק קנס כספי בשיעור של 150 אלף זהובים כי על כן נמצאו בסביבה גופות הקונסול הגרמני בקראקא ואשתו.

במקום הוקם גיטו סגור בתנאים מחרידים. רבות סבלו יהודי העיירה אם כי קלטו למעלה מ־1200 פליטים ובספירה שנערכה בשנת תש״א הגיע מספר היהודים בפאלעניץ ל־6509 נפשות. ביום ז׳ באלול תש״ב, אחרי חיסולן של הגיטאות בסביבה הוצאו כל יהודי פאלעניץ מהגיטו למחנה המות בטריבלינקה, מאות יהודים שהסתתרו נתגלו אחרי חיפושים שארגנו הגרמנים בעזרת הפולנים תושבי הסביבה. אלה הוצאו להורג במקום ונקברו ברובם בקבר אחים גדול.

פלוצק, מהגדולות והעתיקות בקהלות ישראל במחוז ווארשה שחגגה את יובל 700 שנה להיווסדה לפני פרוץ השואה. קהלת פלוצק התפתחה בעיקר בדורות האחרונים ותפסה מעמד מכובד ביותר בין קהלות ישראל בפולין כולה.

השנה	מס׳ התושבים הכללי	מס׳ היהודים
1802	3,714	1,065
1822	6,466	2,247
1883	20,634	7,633
1897	26,195	10,058
1921	29,744	11,711
1931	35,285	12,096
1939	42,522	11,400
1959	44,776	3

עבר מפואר היה לקהלת פלוצק. היסטוריה ארוכה של ימי שגשוג ופריחה, של סבל ויסורים, עד ליום כיבושה על ידי הנאצים, יום שבישר את חורבנה הסופי. מהשעה



הקלנסמן מתעללים ביהודי אומלל שנפל לידיהם
די סאדיסטען פיניקען א איד.

איבער די שאסטען האבן אנגעמאכט א חורבן צווישן די אנטלויפענדיקע איידן הרגענענדיק זייער פיל פון זיי. ס׳רוב פון די אנטלויפענדיקע האבן ווייט ניט געלאפן, די דייטשע סאלדאטן האבן זיי אנגעיאגט און געפיניקט גרויזאם הרגענענדיק דערבייַ א סאך איידן.

מיטן איינגעמען קאליש האבן די נאצישׂ אנגעהויבן א ארגאניזירטע פארטילקונגס־אקציע גענן די ארטיקע איידן און פאליאקן כדי צו פארדייטשען די שטאט וואס גיכער. מאסן פאליאקן זיינען געהרגעט געווארן און די איידן האבן זיי געמוזט באגראבן, אבער אויך די לאגע פון די איידן איז ניט געווען א סאך בעסער. א גרויסע גרופע איידן איז ארעסטירט געווארן און נאך לאנגע פיינקונגען, האט מען זיי, צוהרגעטע און פארוואונדעטע, אריינגעשטופט אין לאסטאויטאס אויף וועלכע עס האט אנהאנגען א טראנספארטאנט „די דאזיקע חזירים האבן געשאסן אויף דייטשן", און אזוי האט מען זיי געפירט קיין דייטשלאנד, פארבייפארענדיק א סאך שטעט און דערפער, פון צייט צו צייט פלעגט מען זיי אראפלאזן אויף א עפענטליכן פלאץ, כדי זיי צו פיינקן אונטערן יובל פון דער בלוטדורשטיקער דייטשער מאסע. נאך עטליכע וואכן האט מען זיי אפגעשיקט צורוק.

די באנדיטן האבן זיך ספעציעל איזדיעקעוועט אויף איידן מיט בערד און פיאות. די צענטראלע שול איז פארשוועכט געווארן. דאס גאנצע אידישע פארמעגן איז צוגעריבט געווארן. איידן האבן ניט געטארט ארויסגיין אויפן גאס פון 5 א זייגער פארנאכט ביז 8 אינדערפריה. איידן האבן אויך ניט געטארט קויפן סחורה אדער וועלכע עס איז אנדערע ארטיקלען אין די ניט אידישע געשעפטן, און די אידישע געשעפטן זיינען דאך געווען אלע אויסגעראבירט. לויט א ספעציעלן באפעל האבן איידן געמוזט אנידערקנייַן טרעפענדיק א דייטשן אפיצער, דער דאזיקער באפעל איז חל געווען אויך אויף פאליאקן.

אין א קורצער צייט ארום האבן די דייטשן אנגעהויבן ארויספירן די איידן פון שטאט און זיי ניט ערלויבט מיטנעמען דאס מינדעסטע. 2000 איידן זיינען פארטריבן געווארן אין לובלינער קרייז און א סאך אנדערע — אין לאדזער געטא. די קאליישער קהלה איז געווארן אלץ קלענער און קלענער און נאר בעלי מלאכה און ספעציאליסטן האט מען ערלויבט נאך צו בלייבן און ארבעטן אין הונגער־באדינגונגען אין דייטשע אונטערנעמונגען. אין יאר תש״ב האט מען ארויסגעפירט טויזנטער קאלישער איידן אין פארניכטונגס־לאגער כעלמנא און עס איז נעבליבן נאר א זייער קלייַנע צאל איידן וועלכע זיינען געווען באשעפטיקט בייַ דייטשן — ביז אדר תש״ד. דאן האט מען אויך זיי, די לעצטע ארויסגעפירט פון קאליש. א ביסל האט מען אוועקגעפירט אין כעלמנא וועלכער איז ווידער געווען טעטיק און אנדערע האט מען געשיקט אין לאדזער געטא.

און די אלטע, גלאררייכע קאלישער קהלה — האט אויפגעהערט צו עקזאסטירן.

קויל: א אלטע קהלה מיט א זייער רייכער, שיינער פארגאנגענהייט, זי איז געווארן דערמאנט נאך אין יאר 1362. פאר דער מלחמה האבן דארט געלעבט 5200 איידן, וואס איז געווען כמעט א העלפט פון דער אלגעמיינער צאל איינוואוינער פון שטאט. זי האט געפירט א לעבהאפטיקע און בריייטפארצווייגטע טעטיקייט און זיך אויסגעצייכנט אויף אלע אנדערע פון לעבן.

באלד נאכן איינגעמען דאס שטעטל דורך די נאצישׂ זיינען חרוב געווארן אלע אידישע אינסטיטוציעס אין דער שיינער שטאט. מיט ווילדן כעס האבן די באנדיטן אנגעהויבן זייערע בלוטיקע אקציע נענן די קאילער איידן, זיי זיינען גלייך אריסגעשטעלט געווארן אויסערן געזעץ, אויסגעגרענעצט בירט געווארן ביזן לעצטן העמד און פארוואונדלט געווארן אין אומבאהאלפענע שאטנס.

די קוילער קהלה איז ענטגילטיק ליקווידירט געווארן י״ט כסלו תש״ב. וועך מען האט אלע איידן ארויסגעפירט קיין כעלמנא.

קאנסטאנטין: א אלטע קהלה אין לאדזער קרייז מיט 3400 איידן. ביים איינגעמען דאס שטעטל האבן די נאצישׂ גלייך ארויסגענגען א באפעל אז אלע איידן מוזן גלייך פארלאזן דעם ארט ניט מיטנעמענדיק מיט זיך גארניט. מער פון 3000 איידן, אלטע לייט און פיצלעך קינדער, האבן אנגעהויבן וואנדערן צופוס אין דער ריכטונג פון „גענעראל גאווערנעמענט". אבער קומענדיק צום גרענעץ, גלאבנע, האט מען ניט ערלויבט די איידן צו בלייבן דארט, און אין דרייי שעה ארום האבן זיי געמוזט וואנדערן ווייטער. א סאך זיינען געפאלן אין וועג און די איבעריקע האבן זיך צושפרייט איבער דער בלוטעדיקער פוילן, אין הונגער און נויט.

ראדאמסק: א אלטע קהלה אין לאדזער קרייז וואס איז געווען מער ווי הונדערט יאר א צענטער פון חסידות אין פוילן. דארט האבן געלעבט העכער 6000 איידן. ראדאמסק איז אויך געווען א האנדלס־צענטער. די נאצישׂ האבן גלייך פארמאכט אלע אידישע אינסטיטוציעס, פארשוועכט די שולן און בארויבט אלע איידן. דראסטישע גזיעצן געגן די איידן האבן פארוואונדלט די ראדאמסקער איידן אין א מאסע צום טויט־פארמשפטע אן א אויסוועג. די אפיציעלע אקציעס זיינען תמיד געווען באגלייט מיט בלוט־פארגיסונגען און פאגראמען. די לאגע איז געווארן נאך ערגער וועך עס איז אויפגעשטעלט געווארן דער ענגער געטא, ווייל אלע איידן



מתעללים בזקן ובצעירים, ללא רחם . . .
מ׳פיניקט יונג און אלט, אהן רחמנות . . .

הראשונה לכיבוש העיר ידעו היהודים סבל שלא יתואר. הם גורשו ממרבית איזורי פלוצק ונאלצו להצטופף בכמה רחובות. שעה־שעה נחטפו יהודים לעבודת כפיה שעיקרה עינויים אכזריים. 10 יהודים הוכנסו לארגז גדול, שנסגר במסמרים, יהודים אחרים הובלו תחת מטר של מכות רצח לכנסיה הקאטולית ושם אולצו על ידי הקלגסים לנשק את תמונות פולחן של הנוצרים. קבוצת יהודים נאסרו אחרי שנפצעו קשה ממכות רצח. בבית ברחוב סנקביצה, באיזור היהודי פרצה שריפה, יהודי שניסה לכבות את הדליקה הוכה עד מוות.

לפי צו רשמי נצטוו היהודים לגלח את זקניהם, החרדים שלא התחשבו בגזירה זו נאסרו על ידי הקלגסים ונפצעו קשה. קבוצת יהודים הובלה לכפר ראדזשיבה הקרוב ושם קברו אותם הרוצחים עד צווארייהם, אחרי שהנאצים הסתלקו הצילו אותם איכרי הכפר. חרדים רבים תפרו טלית מאחורי מעילם, תוך שאיפה להקבר כיהודים במקרה וימצאו את מותם מידי הגרמנים.

לפי פקודת שלטונות הנאציים חולל בית הקברות היהודי העתיק בעיר, המצבות נועדו בהתאם לצו הרשמי לסלילת מדרכות ומקום הקברים — לגן עירוני. כמה מחרדי העיר, ובראשם הרב לייב גליבטר ובני הרב מיכל רובינשטיין חירפו נפשם מנגד ובחשכת הלילה עשו דרכם לבית הקברות הישן, הוציאו את עצמותיו של האדמו״ר רבי אלקסנדר זושא הכהן, מגדולי רבני פלוצק ואבות החסידות בפולין והעבירו אותן לבית הקברות החדש. בלילה זו נקברו גם גוילי ספרי התורה שחוללו על ידי הנאצים בפלוצק.

פרעות הדמים ומעשי השוד לא נפסקו אף ליום אחד. הגרמנים הפיצו שמועה כי 2 חיילים נאציים נהרגו על ידי יהודים, קבוצת חיילים התפרצו לגיטו, חטפו 10 יהודים והובילו אותם למגרש ריק ליד העיר, אילצו את הקרבנות לפתוח קברים לעצמם וטבחו אותם עד אחד, התפלה בצבור היתה אסורה בהחלט. כמה עשרות מחסידי גור, שנתפסו בעמדם בתפלתם בביתו של הרב מאיר כהן הוצאו לרחוב עטופים טליתים ותפילין, ובידם ספר תורה וכך הובלו בכל רחובות העיר, מחזות אימים נגד יהודים חרדים, שנאלצו להתעטף בטלית ותפילין ולכרוע ברך נערכו לעתים תכופות. אלפים סבלו מעינויים מרים מלווים מעשי שוד. ימי הסיוט הקשים נמשכו עד ליום ד׳ אדר תש״א, אז, הוציאו הגרמנים פקודה שעל כל יהודי העיר בלי יוצא מן הכלל להתאסף ברחוב הרחב. מי שפיגר או לא הופיע בזמן קיבל מכות רצח. בליל קר ואפל התיצבו האלפים, נבהלים ומחוסרי ישע. אסור היה למגורשים לקחת עמם מרכושם הדל שנשאר להם לפליטה. רבי בר טויב, מנכבדי החרדים ניסה לקחת עמו ספר תורה והחביאה מאחורי מעילו, קלגס נאצי הבחין בדבר ניגש אליו והוציא בכוח את ספר התורה והפילה לארץ. רבי בר ניסה להרימה חזרה אבל מכת ראש אכזרית הפילו חסר אונים. הנאצים שמחו על ״המציאה״ וחיללו את הספר תוך צהלת גיל.

באכזריות גורשו אותו יום יהודי פלוצק לאלפיהם. מהם ומתו בדרך ומהם והוצאו להורג לשם ״שעשוע״, אחרים הגיעו בעירום ובחוסר כל לסביבת קלק, משם הועברו כעבור זמן מה למחנות המות וההשמדה.

פולטוסק, עיר עתיקה שכונתה בעבר בשם טוסק, ואחרי שעלתה חציה באש שונה שמה לפולטוסק והתפתחה בהתמדה. בפרוץ המלחמה מנתה העיר כ־30,000 תושבים וביניהם למעלה מ־10,000 יהודים שתרמו רבות לפיתוח העיר והסביבה. בימי המלחמה סבלה העיר קשות מהפצצות בלתי פוסקות של חיל האויר הגרמני. עשרות יהודים נהרגו או נקברו חיים מתחת לבתים ההרוסים. רבים ברחו ושוב לא זכו לשוב אליה.

עם כיבוש פולטוסק על ידי הנאצים החלו מיד פרעות דמים נגד יהודי העיר. יהודים שנתפסו על ידי החיילים הגרמניים ברחובות נורו וגופותיהם הושלכו לנהר. אותה שעה פשטו חיילים נאציים על פני בתי היהודים, שדדו ורמסו מכל הבא ליד. 10 איש, מנכבדי הקהלה נאסרו כבני ערובה לתשלום 180 אלף זהובים על ידי הקהלה, קנס בעד ״נזקי הגרמנים״ באיזור. כשהובא סכום זה דרש המפקד הגרמני עוד 60 אלף זהובים ״אחרת ייתלו 10 הנכבדים לפנות בוקר״, כששילמו היהודים את התוספת הכספית תבע שוב המפקד הגרמני את כל חפצי הערך של יהודי פולטוסק, ״אחרת יטבחו כולם״.

מעשי הרצח והשוד התרבו והלכו, מיום ליום, כעבור שבועיים ביום י״ג בתשרי, ערב חג הסוכות, נצטוו כל יהודי העיר להופיע בככר מרכזי, מבלי להשאיר אף נפש בבתים.

זיינען פארמשפט געווארן אויסצוגיין פון הונגער און טויזט־טער האבן זיך געוואלגערט אויסגייענדיק פון הונגער און קראנקהייטן. אין ווינטער תש״ג האבן די נאצי־מערדער אנגעהויבן ליקווידירן דעם ראדאמסקער געטא. עס זיינען דורכגעפירט געווארן אקציעס איינער נאך דער צווייטער, אזוי האט זיך געצויגן ביז ה׳ שבט, ווען מען האט די לעצטע אידן ארויסגעפירט קיין טרעבלינקע.

ראווא מאזאוויעצק: דאס שטעטל, מיט 2200 אידן האט א סאך געליטן פון די לופט אנגריפן פון דער דייטשער אוויאציע און ס׳רוב אידישע איינוואינער זיינען אנטלאפן און זיינען צוריקגעקומען נאכדעם ווי דאס שטעטל איז איינגענומען געווארן דורך די דייטשן. די נאצים האבן זיי מקבל פנים געווען מיט בלוטיקע הענט, ביים אריינגיין אין שטעטל האבן זיי געכאפט א גרופע פון 200 אידן, מען האט זיי אויסגעשטעלט איינעם הינטערן צווייטן און געשאסן יעדן צענטן. די בלוטיקע פאגראמען האבן ניט אויפגעהערט ביז עס איז אויפגעשטעלט געווארן דער גטא, אבער דאס זיי־נען די אידן אויסגעשטארבן פון הונגער.

די ראווער אידן זיינען אומגעקומען אין די טעג ט״ז—כ׳ חשון תש״ג ווען מען האט זיי אוועקגעפירט אלעמען קיין טרעבלינקע.

ראווא־פאביאניצקא: א בליענדיקע קהלה אין לאד־זער קרייז מיט קרוב צו 2000 אידן. ביים אקופירן דאס שטעטל האט יעדער איד גלייך באקומען א אפיציעלע מעל־דונג פון דער נאצי־מאכט אז ער מוז פארלאזן דעם ארט אין א געוויסן טאג און שעה און ווער עס וועט ניט אויספירן דעם באפעל דראט אים טויט־שטראף. אין דער מעלדונג איז געזאגט געווארן אז יעדער איד מוז אפגעבן די שליסל פון זיין וואוינונג דעם דייטשן זעלנער אין א ריינעם און איינגע־ארדנטן צושטאנד, אים איז ערלויבט מיטצונעמען נאר 50 זלאטעס און עטליכע קליניקייטן.

אזוי איז די קהלה געווארן ליקווידירט.

שעראדז: א קהלה מיט 2500 אידן אין לאדזער קרייז וועלכע האט זיך אויסגעצייכנט מיט איר פרומן לעבנס־שטייגער און טעטיקייט אויף אלע געביטן פון לעבן. ביים אריינגיין אין שטעטל האט זיך גלייך אנגאהויבן א בלוטיקער טערער געגן די אידן. 35 אידן האט מען גלייך דערשאסן מיטן אויסרייד אז מען האט געפונען אין דעם נעגנט א גע־הרגעטן דייטשן סאלדאט. א סאך אידן האט מען פלוצלונג ארויסגעטריבן קיין ווארשע און זיי ניט געלאזט גארניט מיטנעמען. אין נעצייליטע טעג האט זיך די נאצים איינגע־נעבן צו ליקווידירן דער א שיינער אידישער קהלה און איר פאוואנדלען אין לעבדיקע סקעלעטן וואס האבן געווארט אויפן טויט.

די שעראדזער קהלה איז ענטגילטיק ליקווידירט געווארן אין די מאנאטן אב—אלול תש״ב. אלע אידן האט מען אוועק־געפירט אין פארניכטונגס־לאגער כעלמנא.

שאדעק: אין דאס שטעטל האבן געלעבט 1400 אידן. זי האט ספעציעל געליטן פון ערשטן טאג פון דער מלחמה. זי איז געווארן באמבארדירט פון דער דייטשער אוויאציע און צענדליקער אידן זיינען דערביי געהרגט געווארן. ביים



קבוצת קצינים גרמניים נהנים הנאה מלאה מהתע־ללות ביהודי בטרם הוצאתו להורג. / א גרופע דייטשע אופיצירן קוועלן פון פייניקען א איד, פארן דערשיסן.

איינעמען דאס שטעטל דורך די דייטשן האבן זיי גלייך איינגעארדנט בלוטיקע פאגראמען. צענדליקער אידן זיינען ארעסטירט געווארן און אנדערע זיינען געגומען געווארן אלס ערב־ניקעס, די שולן האט מען פארברענט און יעדער וואס האט געפרווועט לעשן, איז אריינגעווארפן געווארן אין די פלאמען. די ליידן פון די שאדאקער אידן זיינען געווארן שוידערליכער פון טאג צו טאג און ס׳רוב אידן זיינען אויסגעשטארבן אדער אויסגעהרגעט געווארן דורך די דייטשן אין דער אקופאציע צייט.

די לעצטע אידן פון שאדאק האט מען אוועקגעפירט אין פארניכטונגס־לאגער כעלמנא א׳ אלול תש״ב.

דער חורבן פון אידישע קהלות אין ווארשאווער קרייז

העכער 20% פון דער אידישער באפעלקערונג אין פוילן איז געווען קאנצענטרירט אין ווארשע און אומגעגנט. דאס איז געווען דער קערן און דאס הארץ פון גאנצן פוילישן אידענטום. ארוס איר זיינען געווען הונדערטער קהלות און ישובים, וועלכע האבן געפירט א אינטענסיוון פרוכטבארן לעבן. צווישן זיי אלטע קהלות מיט א רייכער פארגאנגענהייט און אנדערע־יונגע, וועלכע האבן זיך ענטוויקלט ערשט אין די לעצטע דורות.

אדמיניסטראטיוו איז ווארשע געווען א באזונדערע אייג־הייט. דער קרייז ווארשע, אבער פאקטיש איז די קהלה פון דער פוילישער הויפט־שטאט געווען פארבונדן מיט טויזנטער פעדים מיט די הונדערטער קהלות און ישובים אין געגנט. ווארשע האט זייער שווער געליטן בעת דער דייטשער אינ־וואזיע אויף פוילן, א סאך האבן אויך די ארומיקע קהלות



גוזזים את הזקן עם רבשר, והקרבן האומלל (משמאל) מתכווץ מכאב. מ׳שנייט׳ די בערד מיט׳ן פליש (לינקס).

בשעה המיועדת התפשטו הנאצים בבתי היהודים, חפשו אחרי מסתתרים, 48 יהודים, כולל חולים שנמצאו בבתיהם נהרגו מיד. בכבר הועמדו היהודים האומללים שורות שורות, נאלצו להתפשט ערומים כביום הולדם, מי שפיגר — נורה ונהרג מיד. אחרי חיפוש מדוקדק מלווה מכות רצח הורשו הנשדדים לעבור לצד השני של המגרש ולחכות. בגמר החיפושים החלו הקלגסים לגרש את ההמון הגדול לעבר הגבול הרוסי, תוך צעקות „לכו לאחיכם הרוסים״. אלה שלא מיהרו ללכת נורו. בעירום ובחוסר כל עזבו יהודי פולטוסק את עירם ויצאו לגולה, קהלת פולטוסק המפוארת חדלה להתקיים.

פרושקוב, קהלה קטנה שמנתה 1600 נפשות בעיר תעשיתית בת 30,000 תושבים ויותר שסבלה קשות מאנטי־שמיות וענישות מאוכלוסיה הפולנית. עם כיבוש המקום על ידי הגרמנים החלו פרעות דמים נגד יהודי המקום שאורגנו על ידי הפולנים בהסכמתם של הנאצים. כל הרכוש היהודי נשדד והעדה היהודית האומללה הפכה לעדת עובדי כפיה שנזדונה לרעב כשהיא משוללת כל זכויות. ימי האימים במקום נמשכו עד ליום ח׳ בטבת תש״א עת גורשו כל יהודי העיירה לגיטו ווארשה.

פוריסוב, קהלה קטנה במחוז ווארשה שמנתה בפרוץ השואה 1700 נפשות והתפרסמה במשך דורות כמרכז לחסידות כשבתחומיה פעלו האדמו״רים לבית פוריסוב. למרות הסבל הרב שנפל בחלקם של בני העיירה הפכו יהודי פוריסוב למכניסי אורחים וקלטו 1500 פליטים ומגורשים. בתנאי הדכוי הקשים המשַיכו יהודי העיירה לשאת את סבלם ולטוות את חוטי חייהם המסורתיים עד י״ז בתשרי תש״ג, ביום הראשון לחול המועד סוכות כשהגיטו הקטן הוקף חיילים אוקריינים בפיקוד גרמני. כל יהודי העיירה הוצאו לתחנת הרכבת המרוחקת ונשלחו לטבח במחנה ההשמדה בטריבלינקה.

פלינסק, קהלה עתיקה במחוז ווארשה שפעלה כ־400 שנה ומנתה בפרוץ השואה 6000 נפשות ויותר. מיד עם כיבוש העיר על ידי הגרמנים החל מסע הדיכוי מלווה מעשי רצח ושוד נגד יהודי העיר. החרדים הוצאו מבתיהם וזקניהם נתלשו באכזריות, מספר יהודים שגילו התנגדות מה הושכבו על הארץ בכוח והרוצחים חרטו על גביהם את צלב הקרס. בתי כנסת חוללו ונסגרו ונאסר להתפלל בציבור או ביחידות. בראש השנה נצטוו יהודי העיר להופיע בככר השוק, ולעיני אלפי יהודים הוציאו הנאצים ספרי תורה הציתו אותם באש וקצין נאצי יָרה לתוך הגווילין תוך השמעת דברי חירוף וגידוף. מעשי השוד בוצעו בסדר צבאי, ולמרות זאת דרשו הגרמנים מהקהלה לשלם 100 אלף זהובים דמי כופר, אחרת יגרשו מהעיר את כל היהודי העשירי. דמי הכופר שולמו ולמרות זאת חטפו הנאצים 600 יהודים מאיזור מגורים שלם וגרשו אותם באכזריות ובתנאים מחרידים, 8 ילדים מתו בדרך. ההתעללות ביהודים נמשכה גם אחרי הקמת גיטו במקום בשטח מוגבל וצר, עד ליום ט׳ בטבת תש״ג יוט בו חוסל הגיטו סופית וכל יהודי פלינסק הובלו לטבח.

צכוצינק, עיר מרפא ובה קהלה בת 900 נפשות שפעלה עד לשנת תרס״ז כקהלה מאוחדת עם עיירות אלקסנדרוב קויבסק וסלוזייבה. עם כיבוש המקום על ידי הנאצים החלו פרעות דמים נגד יהודי העיר המעטים. בני הקהלה סבלו קשות ומהם ונהרגו מידי מעניהם. הם נשדדו מכל רכושם ואף אולצו לשלם כופר נפש סכומים די רציניים, ימי האימים נמשכו עד למחרת יום כפור, אז גורשו באכזריות מהמקום בלי שיורשה להם לקחת עמם מאומה.

צכנוב, קהלת עתיקה במחוז ווארשה שפעלה כבר בראשית ימי ועד ארבע הארצות ומנתה בפרוץ השואה 1500 נפשות. מיד עם כיבוש המקום על ידי הנאצים בוצעו מעשי רצח מרובים. המפקד הגרמני במקום הטיל דמי כופר בשיעור של 50 אלף זהובים על הקהלה, אחרת יוצאו מספר יהודים להורג, כששולם הקנס אז הוצאו מספר יהודים להורג בתליה וביריות. העיירה שהתפרסמה תודות להאדמו״ר רבי אברהם לנדאו שקבע את חצרו במקום סבלה הרבה מהתעללות הנאצים בחרדי העיר ובבתי הכנסת שנהפכו על ידם לבתי כסא ציבוריים. גם אחרי שהוקם גיטו במקום לא ידעו יהודי העיירה מנוחה אף ליום אחד. (גיטו צכנוב חוסל סופית ביום כ״ה חשון תש״ג עת הובלו יהודי העיר למחנה המות בטריבלינקה).

קאלושין, קהלה עתיקה במחוז ווארשה שפעלה כבר בימי ועד ארבע הארצות כקהלה עצמאית ומנתה בפרוץ השואה 6500 נפשות. קאלושין סבלה קשות בימי המלחמה. למעלה ממאה בתים של יהודי העיר נשרפו בהפצצות, 32 יהודים נהרגו בעומדם בתור ליד מאפיה מיריות מטוס צלילה גרמני שהמטיר עליהם לפתע אש. כמחצית מתושבי המקום ברחו על נפשם לאיזורים מזרחיים של פולין.



וליד הגבול — מחריבים את העיירות.
ביי דער קרעניץ צושטערט מען די שטעטלעך.

געליטן, אדער פון די גרויזאמע לופט־באמבארדירונגען אדער דירעקט פון די בלוטיקע קאמפן וואס זיינען פארגעקומען צווישן דאס צושלאגענע פוילישע מיליטער און די נאצישע ארמעען. צענדליקער קהלות זיינען פאקטיש חרוב געווארן. דאס אידישע ווארשע האט זיך געבאדן אין איר בלוט נאך איידער די נאצים האבן באוועלטיקט דעם געגנט.

ווארשעווער קרייז איז צושניטן געווארן דורך דער אקופאציע מאכט באלד צום אנהויב פון דער אקופאציע. די קרייזן פלאצק, פלונסק, שעפס און מלאווע זיינען פארוואנדלט געווארן אין „דיסטריקט ציעכאנאוו" וועלכער איז אפיציעל צוקאאפטירט געווארן צו מזרח־פרייסן. די קרייזן פון וולאצלאוועק און ציעכאצינעק זיינען צוקאאפטירט געווארן צום דייטשן רייך און די מזרח'דיקע געביטן פון ווארשא, די נאענטע צו דער סאוויעטיש־דייטש אקופאציע גרענעץ, זיינען באצייכנט געווארן אלס קרייז פון מיליטערישער שפאנונג. איידער די נאציס האבן באשלאסן דער טאטאלער אויסראטונג אין די ראמען פון דער „ענטגילטיקער לעזונג" גלייך ביים פארנעמען פוילן האבן זיי באשלאסן „אפצורייניקן" די אלע געביטן פון אידן.

אין דער צייט ווען די צפונ'דיקע און מערב'דיקע געביטן פון ווארשאווער קרייז האבן שוין אין די ערשטע צייטן געליטן פון מאסן־גירושים וועלכע זיינען געווען באגלייט מיט גרויל־טאטן זיינען ס'רוב אידישע קהלות אין די מזרח געביטן פון ווארשאווער קרייז פארטיליקט געווארן דורך מאסן־שחיטות און גירושים איבער דער סאוויעטישער גרענעץ. און נאר די גאנץ נאענטע קהלות צו ווארשע האבן זיך געטיילט מיטן ביטערן גורל פון דער ווארשאווער קהלה, אריינגייענדיק אין דער תקופה פון דעם גרויזאמן אומגליק דורך א גרויזאמער אונטערדריקונגס אקציע.

מיטן אויסברוך פון דער מלחמה, האבן אנגעהויבן שטראמען אויף ווארשע מאסן פליטים פון די מערב־געביטן פון פוילן. אין די ערשטע וואכן פון דער גרויסער טראגעדיע זיינען מאסן מענשן געטריבן געווארן אין דעם געגנט חאטש די ארטיקע דייטשע פירערשאפט האט זיך געגנגעשטעלט דער איבערטריבענער קאנצענטרירונג פון אידן אין דעם קרייז — איז די צאל אידן אין ווארשע און אומגעגנט אין דער תקופה פון מלחמה — א סאך געוואקסן.

די נאצישע הערשער פון פוילן האבן איבערגעפירט זייער הויפט־שטאט פון ווארשע קיין קראקע, די אלטע הויפט־שטאט פון די פוילישע קעניגן. אבער דאס אידישע ווארשע איז ווייטער געבליבן דער צענטער פון פוילישן אידענטום ביז איר חורבן.

ווארשע — די הויפט פון די אידישע קהלות אין אייראפא

שוין אין 13־טן י. ה. איז אין ווארשע געווען טעטיק א קליינער אידישער ישוב וועלכע איז טעארעטיש ליקווידירט געווארן לויט די ספעציעלע געזעצן וואס געוויסע פוילישע קעניגן האבן ארויסגעגעבן. לויט די געזעצן האבן אידן ניט געטארט וואינען אין ווארשע און אין איר נאענטסטן קרייז. א ביסל שפעטער האבן זיך אידן דאך באזעצט פון צייט צו צייט אין דער שטאט ווארשע. אבער על פי רוב האט מען זיי ארויסגעטריבן אויף דער ביטע פון די פוילישע סוחרים. אבער טראץ דעם אפיציעלן פארבאט פאר אידן צו וואינען אין שטאט, האט זיך דאך געשאפן א ערנסטער אידישער ישוב וועלכער האט דורך כאבאר זיך איינגעקויפט וואינונגס־רעכט. אין אנהויב פון 18־טן י. ה. האט זיך שוין באפעסטיקט א גרויסער אידישער ישוב אין ווארשע דער פוילישער הויפט־שטאט, חאטש דער פחד פארן גירוש האט שטענדיק געשוועבט איבער זייערע קעפ. אזוי האט זיך געצויגן ביז ווארשע איז איינגענומען געווארן דורך פרייסן. ערשט דאן איז די קהלה אין ווארשע אנערקענט געווארן אפיציעל נאכדעם ווי די ווארשאווער אידן האבן זיך מתחייב געען צו צאלן א גאלדענעם דוקאט אלס קאפ־שטייער. ענדע פון 18־טן י. ה. האבן נאך די ווארשאווער אידן ניט געהאט קיין אייגענער שול, א רב אדער א ארגאניזירטער קהלה פארוואלטונג. זיי האבן נאר געהאט א קליינעם בית קברות אין א פריוואטן גוט און א תלמוד־תורה אין א געדונגענער דירה וואו עס האבן געלערנט ביי 100 קינדער. ערשט אין יאר 1806 האבן די ווארשאווער אידן באקומען די ערלויבעניש צו עפענען א אייגענעם בית עלמין אין שטאט.

אויך אין דער קורצער תקופה פון איר עקזיסטענץ האט די ווארשאווער קהלה געהאט אויסצושטיין ניט איין בלוטיקן פאגראם. אין יאר תקצ"א, איז א אנגערייצטע פוילישע מאסע באפאלן די אידן געהרגעט 16 און פארוואונדעט 14 אידן. אין יאר תרמ"א האט א פוילישער המון זיך צובושעוועט איבער די גאסן פון שטאט, געהרגעט 2 און פארוואונדעט



בעירום ובחושר כל . . .
הונגעריק, אפגעריסן . . .

כשכבשו הנאצים את העיר עדיין היתה אחוזה להבות, אולם הקלגסים התפנו מיד למסע התעללות נגד יהודי העיר הנשרפים. בהמוניהם נאספו על ידי הגרמנים ונדחקו לאולם הכניסיה הקאתולית במקום. שם נערכו אצלם חיפושים יסודיים כשחיילים גרמנים פשטו על פני העיר ושדדו כל בתי היהודים. למחרת שוחררו הנשים והילדים ואילו הגברים נלקחו לעבודת כפיה. למעלה ממאה יהודים נהרגו או מתו מעינויים בימי הכיבוש הראשונים.

שבורים ורצוצים, נשדדים מכל ורבעים ללחם, פצועים ושותתי דם נכנסו יהודי קאלושין שנשארו בעירם לתקופת השואה האיומה, כששלשת אלפים פליטים הגיעו לפתע לעיר השרופה ואוכסנו בבית המדרש העירוני. סבלם של יהודי העיר גבר עם הקמת גיטו קטן במקום. ביום א׳ אדר תש״א הועברו רבים מתושבי הגיטו לווארשה, אלה שנשארו בקאלושין הובלו ביום ד׳ תשרי תש״ב לטריבלינקה.

קרסנושילץ, עיירה קטנה במחוז ווארשה שהצטיינה בסבלה על פני קהלות אחרות בפולין שטבלה בדמה בימים הראשונים לכיבוש הגרמני. העיירה הופצצה קשות בימי הקרבות ורבים מיהודי העיירה ברחו מהמקום. עם כיבוש קרסנושילץ אספו הגרמנים כשלושים יהודים, מעוטרי זקן ופיאות והכריחו אותם להתעטף בטליתים ולהתעטר בתפילין וכך הועמדו בשורה עורפית ונורו. למראה המחזה החלו יהודי העיירה לברוח אבל משמרות נאציים מנעו זאת מבעדם. תפסו את הנמלטים והחזירום העירה וביניהם את בתו של הרב המקומי, כלה שיומיים לפני הכיבוש נכנסה לחופה וחתנה, הרב הצעיר ישראל גליקסון מווארשה. ניגשו הקלגסים לגזוז את זקני היהודים והתחילו בחתן הצעיר שאמר למנוע זאת בכוח. אסרוהו הרוצחים בחבלים וקשרו אותו לקטנוע צבאי שהחל לדהור על פני שדות בסחבו את גופת הקדיש. כעבור רבע שעה חזר הקטנוע עם הגופה. הכלה אוכלה תחת מטר של מכות לכרות קבר לחתנה ולקברו במו ידיה. 40 יהודים אחרים הוצאו בלילה מבתיהם והוכנסו לבית הכנסת המקומי ושם עונו עד מות, גופותיהם שוסעו בצורה מחרידה ודמם שטף את רצפת בית מקדש המעט. יהודים אחרים בעיירה נלקחו בכוח לעבודת כפיה, בדם בניה וביסורי תופת חוסלה קהלה קדושה זו.

קוטנו, קהלה עתיקה בעלת עבר מפואר במחוז ווארשה שמנתה בפרוץ השואה 5139 נפשות. עם כיבוש העיר על ידי הגרמנים החלו פרעות דמים נגד יהודי העיר מלווים מעשי שוד ונגישות אכזריות. מוסדות הקהלה המרובים פרט לבית החולים חוסלו ובתי הכנסת חוללו, החלה תקופת החורבן והחיסול. למרות תנאי הקיום האכזריים קלטה קהלת קוטנה פליטים רבים ובגיטו שהוקם במקום נמנו 6600 נפשות, בתוכם 1365 פליטים מ־75 מקומות. (גיטו קוטנו חוסל סופית, בין י״ב אדר — י״ג אייר הובלו יהודי קוטנו למחנה ההשמדה בכלמנו).

ראדזמין, קהלה שמנתה בפרוץ השואה 3867 נפשות מרוחקת 29 קילומטרים מווארשה, שהתפרסמה תודות להאדמו״רים לבית רדזמין שקבעו את חצרם במקום. עם כיבוש העיר על ידי הגרמנים נהרגו 7 יהודים מתושבי המקום מיריות הנאצים לתוך בתי היהודים. עשרות יהודים נאספו בגלל התנגדותם לשדידת חנויותיהם ועקבותיהם נעלמו. מרבית יהודי העיירה נאלצו לצאת את בתיהם ולהצטופף בשטח צר שהוקצב לגיטו. (גיטו רדזמין חוסל ביום כ״ב תשרי תש״ג כשכל יהודי העיירה הובלו למחנה ההשמדה בטריבלינקה).

ריפין, קהלה בת 2200 נפשות במחוז ווארשה שסבלה ממעשי התעללות ונגישות אכזריות בכל ימי הכיבוש הנאצי. יהודי העיירה סומנו במספרים מיוחדים, ולכל פקודה להתאסף נצטוו לעמוד לפי המספר הסדורי. אם חסר מספר, הוציאו הגרמנים 10 יהודים הראשונים שנפלו לידיהם והוציאו אותם להורג. הקלגסים הנאציים הרבו להתעלל ביהודי העיירה על ידי הנהגת תרגילים צבאיים של חובה. החיילים שפקדו על התרגילים הנחיתו מכות רצח על כל יהודי שתרגיליו לא מצאו חן בעיניהם. אחרי תרגיל היה המגרש מלא דם. כל הרכוש היהודי נשדד ובתי כנסת חוללו. לפנות ערב יצאו חיילים גרמנים למסע ציוד נגד יהודים והתאמנו בקליעה למטרה בגופות של יהודים חיים. סבלם של יהודי ריפין נמשך עד ליום א׳ בכסלו ת״ש, יום בו גורשו באכזריות כל יהודי העיירה, רק כ־100 איש נשארו במקום לזמן מה.

ראצוינז, קהלה קטנה ועתיקה במחוז ווארשה שמנתה בפרוץ השואה 1300 נפשות. עם כיבוש העיירה נפתח מסע דמים נגד יהודי המקום. יהודים נחטפו לעבודת כפיה ולא נודעו עקבותיהם. בפקודת הקלגסים נאלצו כל יהודי העיירה להידחק לבית הכנסת המקומי, ואחרי עינויים סאדיסטיים הוציאו הנאצים את ספרי התורה ותוך חירופים וגידופים מלווים מכות רצח וחללו כל קודש. נערכו חיפושים מדוקדקים אצל יהודי המקום שנתחייבו להחזיק את ידיהם מורמות למעלה. עבור כל תנועה קלה או גילוי סימני עייפות נידון היהודי למות במקום. 2 מאנשי החברה קדישא שהגרמנים תפסום כשקברו יהודי לפי מנהגי ישראל הוכנסו על ידי הקלגסים לקבר במקום המת וקברו אותם חיים. אחרי שבועות מספר של עינויים אכזריים גורשו כל יהודי העיירה מבלי שיורשה להם לקחת עמם מאומה.

ריציוואל, קהלה קטנה שמנתה 900 נפשות במחוז ווארשה שנאספו מיד עם הופעת הגרמנים במקום. הוחזקו בתנאים מחרידים בדיר לבהמות. כל אדם שניסה לצאת את



יהודי בנדין, בדרך לגיטו / בענדינער אידן געפירט אין געטא.

24 אידן. צענדליקער מאל האבן אנטיסעמיטישע קרייזן געפרווועט ארגאניזירן פאגראמען — ביז דער מלחמה. עס זיי־נען געמאכט געווארן אן א שיעור באמיאונגען מצד כלערליי פוילישע מאכטן, פוילישע דייטשע און רוסישע ווי אויך די פירער פון דער פוילישער רעפובליק — אפצוהאלטן ווי ווייט מעגליך דער ענטוויקלונג פון דאס אידישע ווארשע און אויס־מיידן איר צווואק. דראסטישע געזעצן זיינען ארויסגעגעבן געווארן מיטן ציל ענג צו מאכן די אידן פון ווארשע און פארבאטן זייער אריינדרינגען אין פארשיידענע ווירטשאפט־ליכע צווייגן. אבער טראץ אלע גזירות און אונטערדריקונגען, האט זיך דאס אידישע ווארשע שנעל ענטוויקלט, האט אייג־ענומען דעם גרעסטן טייל ווירטשאפטליכע פאזיציעס און איז געווארן א איבערוויגענדיקער פאקטאר אין האנדל און אינדוסטריע.

די ענטוויקלונג פון דער ווארשאווער קהלה אין ציפערן

יאר	צאל איידן	צאל איינוואינער
1765	2·598	54·610
1781	3·044	57·000
1792	6·750	61·400
1797	7·688	64·800
1816	15·600	81·200
1832	31·900	126·800
1847	43·400	167·000
1856	41·000	156·000
1864	72·800	222·900
1882	127·900	383·000
1897	212·900	601·400
1910	306·000	781·200
1914	337·100	884·500
1917	343·400	837·200
1918	320·000	758·400
1921	310·300	936·700
1926	305·000	998·000
1931	352·700	1·171·900
1938	368·400	1·265·000
1951	4·000	870·000

גלייכצייטיק מיט איר ענטוויקלונג איז ווארשע געווארן דער צענטער פון אידן אין פוילן. פון איר האבן זיך געצויגן אלע פעדים צו אידישער טעטיקייט אויפן גזעזלשאפטליכן געביט אין לאנד. וועז די פארטייען האבן זיך געגרינדעט אין פוילן, האט יעדע פון זיי געהאט איר צענטער אין וואר־שע. אלע לאנדעס צוזאמענפארן און אלע קאנגרעסן פון וועלכע עס איז ארגאניזאציעס — זיינען איינגעארדנעט גע־ווארן אין דער פוילישער הויפט־שטאט. אין ווארשע האט געשלאגן דאס הארץ פון גלאררייכן פוילישן אידענטום.

די באלאגערונג פון ווארשע
און דער העלדישער קאמף

די נאצישע הארדן זיינען שנעל פאראויסגענגען אין זיי־ער שטורעם אויף פוילן. שוין אין דער צווייטער וואך פון דער מלחמה, זיינען די ערשטע קאלאנען פון דייטשן מילי־טער צוגעקומען צו די טויערן פון דער פוילישער הויפט־שטאט וועלכע האט באשלאסן צו קעמפן פאר איר פרייהייט אין א אויסזיכטסלאזן העלדישן קאמף. באלד האבן די דייט־שן ארומגערינגלט דער שטאט פון אלע זייטן און איר באלא־גערט. ביי דרייַ וואכן האט זיך געצויגן די באלאגערונג וועל־כע איז געווען באגלייט מיט א צושמעטערנדיקער באמבאר־דירונג און שטענדיקע לופט־אנגריפן. א גיהינום פייער האבן די נאציס געיאגט אויף דער באלאגערטער שטאט וואס האט זיך געבאדן אין בלוט. וואס לענגער עס האט זיך געצויגן די באלאגערונג, אלץ שטארקער זיינען געווארן די דייטשע אנגריפן, צענדליקער טויזנטער זיינען געהרגעט געווארן פון די גראנאטן אדער באראבן געווארן לעבעדיקערהייט אונ־טער די חורבות פון די איינפאלענדיקע הייזער. ה.נגער און נויט האבן באהערשט די שטאט; ביז די פאליאקן זיינען געווען געצוואונגען זיך אונטערגעבן אן א שום תנאי. מיט שרעקליכן גרימצארן האבן די דייטשן באמבארדירט די אי־דישע קווארטאלן, ספעציעל אין די לעצטע טעג פון דער באלאגערונג. טויזנטער אידן זיינען אין דער צייט באגראבן געווארן אין די שטאטישע פארקן אדער אין די הויפן, און א סאך פון זיי וואס מען האט זיי ניט דערקענט, האבן בא־קומען אויפשריפטן „נ. נ." (דער נאמען — אומבאקאנט) ביז 8000 אידן האבן געפונען זייער טויט אין די שרעקליכע טעג.

דעם 27־טן סעפטעמבער האט זיך ווארשע אונטערגעגעבן און ערב סוכות זיינען אריין די נאצי־הארדן אין שטאט. און גלייך האבן זיי אויסגעלאזט זייער כעס אויף די אידן. לויט א ספעציעלן באפעל זיינען די אידן באפוילן געווארן אפצו־רייניקן די חורבות פון שטאט „ווייל זיי זיינען שולדיק אין דער מלחמה". טויזנטער אידן האט מען געכאפט אויף צ־וואנצ־ארבעט און זיינען גרויזאם געפייניקט געווארן דורך די נאצישע כאפערס. די ערשטע קרבנות זיינען געווען די



במקום אחד אפשר לחשוב קמעה ... בבית הקברות — — —
אויף איין ארט קען מען די גענאנקען צוזאמענעמען ...
אויפן בית החיים — — —

הדיר הוצא מיד להורג. כשלדי אדם גורשו היהודים האומללים, שלא הורשו לחזור לבתיהם לעיירה בוק שם הוחזקו שוב בתנאים איומים בבית הכנסת המקומי. תינוקות וזקנים מתו ורבים חלו אבל הקלגסים תאבי דם לא שעו לתחנוני הקרבנות שהפכו תוך תקופה קצרה לשלדי אדם. מבוק הועברו לתחנת הרכבת בשימאנוב ומשם לכפר ניפקאלינאבה, רק בעיצומו של החורף, אחרי עינויים מרים שנמשכו חדשים מספר הורשו שרידי יהודי ריציוואל, כשהם שבורים ורצוצים להכנס לבלוינה, גרודזיסק וזשרידוב.

רוזשאן, קהלה עתיקה שפעלה כבר בראשית ימי ועד ארבע הארצות שמנתה בפרוץ השואה כ־3000 נפשות. סביבה התנהלו קרבות עזים בימי המערכה על פולין ורבות סבלו בני הקהלה בימים הללו. עם כיבושה על ידי הקלגסים הנאציים החל מסע גירוש, דיכוי ושוד נגד יהודי רוזשאן תוך מעשי רצח והתעללות אימים. באכזריות ללא דוגמא גורשו כל יהודי המקום וביום כפור ת"ש כבר לא היה אף יהודי במקום.

שפס, קהלה עתיקה שפעלה למעלה מ־500 שנה, ששכנה כ־110 קילומטר צפונית לווארשה. בפרוץ השואה מנתה קהלת שפס והקהלות בסביבתה למעלה מ־20,000 נפשות שנידונו מיד עם הכיבוש הנאצי לגירוש טוטאלי. רבות סבלו יהודי העיר והסביבה ביום הראשון לכיבוש, עיניים סאדיס־טיים, מעשי רצח, שוד ברוטאלי והתעללות מתמדת מלאו את הימים המרים הללו שקדמו לגירוש יהודי שפס והסביבה, בני קהלות זשוראמין, ביזשון ועוד למחוזות קילץ ולובלין. יהודים מעטים נשארו במקום, עובדי כפיה אומללים שנוצלו ללא רחם על ידי הקלגסים הנאציים, בחלקם גורשו ביום י"ז בטבת תש"ב לגיטו סטשגובו ויתרם הועברו ביום כ"ח בכסלו תש"ג למחנה המות באושוויץ.

חורבן קהלות ישראל במחוז לובלין

קהלות ישראל במחוז לובלין ידעו חיי עוני וצער דורות הרבה בטרם הגיעו שנות השואה. התיעוש לא חדר לאיזור זה שביסס את מעמדו הכלכלי בעיקר על החקלאות לענפיה שלא הצטיינה ביבולים ברוכים ובאדמות דשנות. האוכלוסיה הכללית כמו היהודית במחוז לובלין נחשבה בהשוואה עם תושבי המחוזות המערביים בפולין. הריבוי הטבעי לא עמד בשום יחס להתפתחות האיטית או המפגרת של הכלכלה.

המוני יהודים ממאות קהלות ישראל, עתיקות כצעירות לימים נדדו מערבה בחיפושיהם אחרי אפשרות של קיום מינימאלי. מהם והגרו לארצות שמעבר לים או לארץ ישראל. מספר היהודים בקהלות במחוז לובלין ירד בהתמדה בהשוואה למספר התושבים הכללי. בעוד ובשנת 1897 היה מספר אחוז היהודים בערי מחוז לובלין 51.1 אחוז מכלל התושבים, ירד מספרם בשנת 1921 ל־48.2 אחוז ובשנת 1931 עד ל־43.7 אחוז.

הירידה המספרית הזאת הופסקה באורח טראגי בשנות השואה. הרוצחים הנאציים בחרו את מחוז לובלין כמטרה לתוכניות שטניות שלהם. אם זו תכנית „הרזרווט" או איזור האוטונומי היהודי ואם זו „מאגר ניסקה". קהלות ישראל במחוז לובלין, שהתבוססו בדמם הפכו למקומות קליטה למאות אלפי מגורשים, שהגיעו בעירום ובחוסר כל לעיירות שנאבקו קשות עם הרעב והמחסור.

קהלות ישראל במחוז לובלין לא הופלו לטובה על ידי שלטונות הרשע הנאציים מקהלות ישראל ביתר חלקי פולין הכבושה. המפקדים הנאציים במחוז זה עלו ברובם, באכזריותם וצמאונם לדם על חבריהם בדרום או במערב, אבל את כוס התרעלה שתו מאות אלפי יהודי מחוז לובלין יחד עם המוני אחיהם האומללים שעלו עליהם לעתים במספרם, מהם יהודים ממחוז ווארשה או מאיזורים המסופחים לרייך הגרמני השלישי, ומהם יהודים מסלובקיה ומגרמניה וממדינות אחרות במערב אירופה.

הקהלות באיזורים המזרחיים של מחוז לובלין נדונו כבר בראשית ימי השואה להרג ולגירוש, קהלות אחרות אולצו לעבור פרוזדור ארוך של סבל ויסורים, רעב ועוני, נגישות ופחד מתמיד עד אשר הגיעו לעקידה הגדולה. אם העקידה למחוזות המערביים של פולין פעלה באושוויץ, אם העקידה ליהדות מחוז לודז פעלה בכלמנו, אם טריבלינקה הפכה לבית הקברות הענקי ליהודי וורשה והמחוז ידעה יהדות לובלין עקידות משלה, את סוביבור, בלזיץ ומידניק נוסף לאיי דמים לעשרות ולמאות שנוצרו בכל עיר ובכל ישוב.

על תולדות חייה ומותה של יהדות לובלין ומחוזה נספר בפרוטרוט בחלקים הבאים של „מגילת פולין" השטוחה לפנינו, בפרק שלפנינו נתעכב רק סביב לקוי החורבן וההרס העיקריים והראשונים של הקהלות הראשיות והבולטות במחוז זה.

חורבן קהלת לובלין המעטירה

אחת הקהלות הראשיות והעתיקות ביותר בפולין נחשבה לובלין, זו עיר ואם בישראל בה פעלו ענקי ההוראה וגאוני הדורות, בירת ועד ארבע הארצות ומרכז גולת פולין מאות בשנים. אותה קהלה מעטירה שממנה יתד וממנה פינה להתפתחות היהדות בפולין.

לראשונה לא הורשו היהודים לגור בלובלין העיר אלא בשכונת קאזימיזש שעל הנהר ביסטרזיץ, שכונה על שם המלך



לגירוש — ליד תחנת הרכבת / צום גירוש — ביי א באהן סטאציע.

פרומע אידן ווייל זייער אויסזען האט גלייך עדות געזאגט אז זיי זיינען אידן.

לאנגע ריייען האבן זיך געצויגן אין דער האלב־חרובער דורשטיקער און הונגעריקער שטאט. די אומגליקליכע אידן זיינען ארויסגעטריבן געווארן פון די ריייען דורך דייטשן אדער פאליאקן דער הונגער האט געפאדערט טויזנטער קר־בנות פון די אידן. אין צובראכענע קעלערס און חורבות הא־בן זיך געווארטערט צענדליקער טויזנטער משפחות ארטיקע און פליטים. פאלקס־קיכן ווערן זיינען שנעל אויפגעש־טעלט געווארן דורך דעם „דזשאינט" און דורך עסקנים פון דער קהלה האבן געטיילט א ארימע ביסל עסן די הונגע־ריקע מאסן.

לויט א האלב־אפיציעלן באריכט ווערן איז פארעפענט־ליכט געווארן אין דער „בערלינער בערזענצייטונג" דעם 30.11.1940 זיינען ביים אויסברוך פון דער מלחמה געווען אין ווארשא 20.653 וואין־הייזער. דער גרעסטער צאל פון זיי האבן געהאט מער ווי הונדערט צימערן. דורך דער באמ־באדירונג און די אנגריפן זיינען 1986 הייזער אינגאנצן חרוב געווארן (9,4% פון די געבייעדט) און 8472 הייזער (41 פראצענט) זיינען האלב חרוב געווארן. לויט א ניט אפיצי־עלער שאצונג פון דער קהלה פארוואלטונג אין ווארשע, האט דער שאדן פון די ווארשאווער אידן דערגרייכט א מיל־יארד און 850 מיליאן זלאטעס (לויט דער רעכענונג: העכער טויזנט בנינים אדער פאבריקס־געביידעס אין ווערט פון א מיליארד זלאטעס. געשעפטן סחורות שפייכלערס און ווער־שטאטן — א האלבן מיליארד זלאטעס. 13.000 דירות מיט מעבל און כלים א. א. — 350 מיליאן זלאטעס).

דאס אידישע ווארשע — פון באלאגערונג — צום נויט

די באלאגערונג אויף ווארשא האט זיך געענדיקט אבער די נויט פון די אידן האט זיך ערשט אנגעהויבן. די אר־בעט פון דער קהלה־פארוואלטונג האט זיך אפגעשטעלט. עסליכע עסקנים און אנגעשטעלטע וואס האבן זיך צוזאמענ־געקומען אין בנין פון דער קהלה און באהאנדלט דעם פרא־בלעם פון באנייען די טעטיקייט פון די קהלה זיינען איבע־ראשט געווארן פון א גרופע נאצי־אפיצערן, וועלכע איז דער־שינען מיט בייטשן אין די הענט און האט אלע אנווועזנדע ארויסגעטריבן, דורכגעפירט א גרינטליכע אונטערזוכונג, צו־גרויבט 97 טויזנט זלאטעס פון קאסע און זיינען אוועק. די קהלה פארוואלטונג איז פונאנדערגעלאזן געווארן דורך דער גסטאפא „א יודנראט" אונטער דער לייטונג פון אדאם טשערניאקאוו, וועלכע איז נאמינירט געווארן אלס פאר־שטייער פון די אידן אין ווארשע. די קהלה האט ניט גע־טארט מאנען שטייערן און אז מען האט געפרעגט די געס־טאפא־לייט פון וואנען וועלן מיר דעקן די הוצאות פון דער קהלה האבן זיי געענטפערט: פון דער בית הקברות אפטיי־לונג...

נאך אייניגע די פארוואלטונג האט צייט געהאט אנצוהויבן איר ארבעט זיינען אלע מיטגלידער אירע גרופן געווארן

אויף א זייער דרינגענדער זיצונג מיט די געסטאפא־לייט. די זיצונג און געפענט געווארן אין די געסטפא־אפיצערן האבן אויפגעפאדערט צו ברענגען אין פארלויף פון 15 מינוט די 24 שטעלפארטרעטער פון די פארוואלטונגס־מיטגלידער. מיט שווערקייטן האט מען צונויפגעקליבן 24 מענשן וועל־כע מען האט פארגעשטעלט אלס שטעלפארטרעטער פון די פארוואלטונגס־מיטגלידער. דאן האבן די געסטאפא־לייט געזאגט זייער באשלוס: אין פארלויף פון דריי טעג דארף אויפגעשטעלט ווערן א געטא אין שטאט, לויט געוויסע סכעמען. די פארוואלטונג דארף אויספירן דעם באפעל און די 24 שטעלפארטרעטער ווערן ארעסטירט אלס ערב־ניקעש און נאכדעם ווי דער געטא ווערט אויפגעשטעלט ווערן, ווערט מען זיי באפרייען. א דאנק אונאויפהערליכע אנשטרענגונ־גען און א סאך כאבאר האט זיך איינגעגעבן מבטל צו זיין דער גזירה און מען האט די 24 אידן באפרייט.

בלוטיקע אנפאלן אויף אידישע הייזער איז געווארן א טאג־טעגליכע ערשיינונג. ס. ס. אפיצערן פלעגן אריינגיין צו רב־נים און זיי מאטערן גרויזאם. טויזנטער אידן האט מען טאג טעגליך געכאפט אויף צוואנגס־ארבעט שלאגעדיק דערביי מכות רצח און ניט איינמאל זיינען אידן דערשאסן געווארן דערביי. ביי יעדן ווינקל האבן די באנדיטן גלויערט אויף די אידן און ווי נאר עס האט זיך איינער באוויזן, האט מען אים געכאפט צו דער ארבעט. אבער א סאך האט מען גע־כאפט סתם אזוי כדי גרויזאם זיי צו פיניקן. הונדערטער אידן האט מען גלייך נאכן איינזעמען די שטאט געכאפט און געבראכט אין א מיליטעריש לאגער, דארט האט מען זיי פונאנדערגעטיילט אין קליינע גרופן און יעדער גרופע האט געמוזט שטופן א מילימעטרישן לאסט־אויטא. און ווי עס האט זיך די אומגליקליכע אידן איינגעגעבן איר אפצושטופן 10-15 מעטער פלעגט דער שאפער מיטאמאל איר געבן א ציה אזוי, אז די שטופער פלעגן פאלן און זיך צושלאגן שווער, דערביי פלעגן די נאצישע זיך קייקלען פון געלעכטער. די וואס זיינען גראד ניט געפאלן האבן באקומען גוט צושלאגן „א סימן אז זיי האבן שוואך געארבעט"...

אבער א ספעציעלע „באהאנדלונג" האבן געהאט רעלגי־עזע אידן וואס מען האט געכאפט צו דער ארבעט. מען האט ארויסגעריסן זייערע בערד און זיי זיינען שטענדיק געווען די



· · · וקבוצת ילדים בדלוגושודלה צוחקת למרות הכל — — —
· · · א גרופע אידישע קינדער אין דלוגושודלה שמייכלען טראץ אלעמין.

פולין אמרו להעתיק לשעריה את בירת המדינה, אחרי ההסתערות של הצבא הגרמני על ווארשה. קרבות מרים התנהלו בסביבה ורק ביום ו' בתשרי ת"ש נכבשה העיר על ידי הנאצים.

מיד החלו עינויי היהודים. מאות נחטפו ברחובות לעבודת כפיה ומהם ונשלחו למחנות עבודה. מסע הדיכוי והדמים גבר והלך מיום ליום, את שוד הרכוש היהודי ביצעו הגרמנים בצורה פשוטה ביותר, כל הסוחרים, בעלי המלאכה והתעשיינים היהודים נצטוו למסור לידי הגרמנים את המפתחות של החנויות, המחסנים והמפעלים. כך נושלו היהודים ביום אחד מכל אשר להם.

הבנין הגדול של ישיבת חכמי לובלין הוחרם, הקלגסים הרסו את חפצי הקודש וטשטשו כל זכר לעברו של הבנין. איזורים שלימים בעיר פונו מיהודים, שנצטוו לצאת את בתיהם ודירותיהם מבלי לקחת עמם מאומה. קנסות כספיים גדולים הוטלו על הקהלה וגזירות אכזריות חוקקו נגד יהודי העיר והמחוז. התעללויות ומעשי דמים נתרבו והלכו והפכו את חיי יהודי המקום לגיהנום עלי אדמות. המוני מגורשים הגיעו ללובלין מאיזורים שונים בפולין ומחוצה לה כשכתונתם לעורם, מבלי שיהודי לובלין והסביבה יוכלו לעזור להם הרבה. סבלה של יהדות זו הגיעה לממדים בלתי נודעים בתקופת העינויים הממושכת עד לחיסולה הסופי. ביום כ"ח אדר תש"ב החלו הגרמנים לחסל את יהדות לובלין והמשלוחים הראשונים של נדונים לטבח הובלו למחנה השמדה, תהליך זה נמשך עד ליום ה' חשון תש"ד עת הובלו 18,000 יהודי לובלין האחרונים למחנה ההשמדה במיידנק.

קהלות ישראל במחוז לובלין בחורבנן

אדאמוב, קהלה קטנה במחוז לובלין שמנתה בפרוץ השואה 1055 נפשות, מאוכלסת ברובה בעלי מלאכה עניים. עם כיבוש העיירה על ידי הגרמנים שרפו הקלגסים את בית המדרש והטילו על בני הקהלה לשלם את "דמי נקוי השטח". מזמן לזמן פקדו את העיירה חוליות של חיילי ס·ס· שערכו פרעות דמים ביהודי המקום. למרות תנאי השיעבוד הקשים קבלו בני אדאמוב ברצון את הפליטים הרבים שהגיעו לשעריה והתחלקו עמם בפרוסת לחמם האחרונה.

כשהקיפו הקלגסים הנאציים את העיירה בראשית חשון תש"ג ואמרו לחסל את הגיטו המקומי הקטן גילו בני המקום התנגדות עזה. בכוח התנגדו לרוצחים אשר להם כוחות עדיפים והוכרעו רק אחרי טבח דמים ומאבק עז. ביום י' חשון תש"ג הובל לטבח אחרון היהודים מאדאמוב, הישוב היהודי הותיק חוסל סופית.

אופולה, קהלה עתיקה במחוז לובלין, על אם הדרך בין יוזעפוף וקוזמיר וידעה חיים פעילים ותוססים למעלה מחמש מאות שנה. אופולה שימשה כמקום מושב לועד ארבע הארצות מיד אחרי הגזירות של שנת ת"ח—ת"ט, ורבות תרמו בני הקהלה בימים ההם לשיקומן של הקהלות שנחרבו על ידי גייסות הצורר חמלניצקי.

בפרוץ השואה מנתה קהלת אופולה כ־4000 נפשות, מאוכלסת ברובה רוכלים וסוחרים זעירים ועניים. עם כיבוש המקום על ידי הגרמנים נשבר מטה לחמם של יהודי העיר, קאזמיר השלישי, שהירשה בשנת 1396 ליהודים לגור בלובלין. מאז התפתחה הקהלה במקום ובעבור מאתיים שנה, בשנת 1596 מנתה הקהלה למעלה מאלפיים נפשות. בתקופה זו התפתחה קהלת לובלין בצעדי ענק, בגלל חוסר הבטחון ששרר במדינה נהרו אלפי יהודים תושבי כפרים וישובים קטנים ללובלין, תוך הנחה כי בעיר הגדולה בטוחים הם לפחות בחייהם. אבל גם קהלת לובלין לא נמלטה מפרעות הדמים. בשנת 1645 ערכו פולנים מוסתים פרעות נגד יהודי העיר, 20 יהודים נהרגו ועשרות נפצעו, אולם היה זה כאין וכאפס מול הטבח הגדול שערכו חיילות חמלניצקי ביהודי לובלין, כעבור 3 שנים. אלפי יהודים, בחלקם תושבי העיר נפלו שדוד. עד 10·000 יהודים נהרגו בימים ההם, בלובלין ובסביבתה.

עד מהרה התאוששה הקהלה הגדולה, התפתחה והלכה משנה לשנה ועד לחורבנה הסופי תפסה את אחת המקומות המכובדים ביותר בין קהלות ישראל בפולין.

התפתחות קהלת לובלין במספרים

השנה	מס' התושבים הכללי	מס' היהודים
1596	11,500	2,094
1688	24,000	8,700
1795	22,000	9,000
1847	37,200	15,000
1897	48,758	23,788
1931	96,455	40,049
1939	108,350	43,270

לובלין שימשה כמרכז הראשי לחסידות בפולין בימי כהונתו של החוזה מלובלין, אבי החסידות בפולין. גם בתקופה האחרונה לפני השואה ידעה קהלת לובלין ימי פריחה ושגשוג עם הקמת ישיבת חכמי לובלין במקום על ידי רבה האחרון של העיר, הג"ר מאיר שפירא.

עם פרוץ מלחמת העולם האחרונה וההסתערות הגרמנית על פולין הופצצה לובלין קשות ובמיוחד אחרי ששלטונות

ערשטע צום פייניקן. א אלטער מאן וועלכן מען האט ג־ כאפט צו דער ארבעט און אים האט זיך ניט איינגעגעבן אויפצוהויבן דער שוערער משא — איז גלייך דערשאסן ג־ ווארן. דער בנין פון פוילישן סיים, די ס.ס. לאגערן און דער בנין פון דער געסטאפא לייטונג — זיינען ספעציעל באריכט געווארן אלס צענטערן פון גרויזאמע פייניקונגען פון אידן. ביי טויזנט אידן זיינען טאג־טעגליך געכאפט געווארן אויף צוואנגס־ארבעט אויף דעם פליה־פלאץ אין אקאנציע, נאך א קאטארזשנע ארבעט וואס האט זיך געצויגן 12—14 שעה, זיינען אלע ארבעטער אויסגעשטעלט געווארן איינער הינטר־ רן צווייטן, צייטנווייז האט מען זיי ענגויט אויסצוטאן די שיך, און נאכדעם ווי יעדער איינער האט באקומען א קלאפ מיט א שטעקן אדער א שמייס מיט א בייטש, האט מען אים ערלויבט צו גיין אהיים בארוועס ...

דער „וודענראט" האט זיך שטענדיק באמיט אפצושטעלן די כאפענישן. זי האט זיך מתחייב געווען צוצושטעלן די ג־ פאדערטע צאל ארבייטער אין א גיארדענטן פארעם. די אקופאציע־מאכט האט טאקע געמאכט א הסכם מיט דער פארוואלטונג און אפילו באשטימט א פרייז פאר דער ארי־ בעט, צום אנהויב האט מען ערלויבט צו צאלן 3 זלאטעס א טאג, נאכדעם האט די געסטאפא געפאדערט אראפלאזן אויף צוויי און א האלבע זלאטע. די כאפענישן זיינען ג־ ווארן קלענער, אבער אויפגעהערט אינגאנצן האבן זיי דאך ניט.

די אידישע שולעס האט מען פארמאכט און די שולן — קאנפיסקירט. תפלה בצבור איז געווען פארבאטן, חאטש דאס רעליגיעזע אידנטום האט זיך ניט אונטערגעגעבן דער גזירה און באהאלטענערהייט זיינען געווען אן א שיעור מנ־ ינים. א אלטער איד וועמען מען האט געכאפט ביים דאוונען, האט געמוזט מיטן טלית אויסוואשן אלע קלאזעטן אין די ביוראען פון דער געסטאפא. אין דער פארשטאט פראגע הא־ בן זיי געכאפט דעם פראגער רב, הרב יעקב זילבערשטיין מיט נאך 15 אידן—דאוונענדיק. די באנדיטן האבן זיי ארויס־ געשלעפט אויפן גאס און אונטער א האגל פון קלעפ האט מען זיי ענגויט צו טאנצן און זינגען.

דייטשע סאלדאטן האבן זיך א לאז געטאן איבער אידישע הייזער און ערויבט וואס ער האט זיך געמאכט אונטער די הענט, ניט צאלענדיק קיין גראשן. א איד האט ניט צוגעטרט זיך באקלאגן אדער בעטן נערעכטיקייט, פאר אזא חוצפה האט מען באצאלט מיטן לעבן. אידן וועלכע מען האט באשולדיקט אין אפגעלאזענקייט ביי דער צוואנגס ארבעט אדער אין וואס עס איז אנדערש, איז גלייך דערשאסן אדער דערהרגעט געווארן אן א שום אויספארשונג.

א מנין אידן וועלכן מען האט געכאפט דאוונענדיק ביי וואלע, האט מען געבראכט אין דעם אמאליקן לאגער פון די פוילישע הויזארן, דער ספר תורה האט מען צושניטן אויף שטיקער און מען האט ענגויט די אידן אנטאן די פערד מיט די יריעות. די רצועות פון די תפילין האט מען געמאכט פאר לייצעס. וועק די אידן, צוהרגעטע און צובלוטיקטע הא־ בן געענדיקט די „ארבעט" האט מען זיי ענגויט זיך אויסצולי־ גן אויף דער ערד, דאן האט א נאצי־רייטער ארויף אויף זיי מיטן פערד און זיי צוטרעטן.



היהודים הראשונים בדרך לכלמנו. / די ערשטע אידן, אויפן וועג קיין כעלמנא.

גלייכצייטיק מיט דער אונטערדריקונגס־אקציע האבן די באנדיטן אדורכגעפירט א ארגאניזירטן רויב. פריער זיינען קאנפיסקירט געווארן אלע טעקסטיל סחורות, האָץ, כג־ מיקאלן, בוי־מאטעריאלן, אייזן, שטאל, צאלאלאיד, בוי־ מאייל און פעט וואס מען האט געפונען ביי אידן אדער אין אידישע געשעפטן און שפייכלערס וועלכע זיינען ניט חרוב געווארן. אלע אידישע אונטערנעמונגען זיינען קאנפיסקירט געווארן. אלע אידישע ארבייטער און אנגעשטעלטע האט מען אפגעזאגט פון זיירע שטעלן. אלע געלטער פון אידן אין באנקן און אלע אידישע פינאנס אינסטיטוציעס — זיינען קאנפיסקירט געווארן. לויט א אפיציעלן באפעל האבן דייט־ שע סאלדאטן ניט געטארט אריינגיין אין א אידישן געשעפט, אבער די נאצי־סאלדאטן האבן דעם באפעל ניט אויס־ געפילט. און א איד וועלכער האט זיך באקלאגט אויף די רויבעריין פון די דייטשע סאלדאטן — איז פאראורטיילט געווארן צום טויט.

אנהויב 1939, האבן אידן ארויסגענומען 17.327 האנדלס־ ליצענצן פון דער אלגעמיינער צאל ליצענצן וואס זיינען א־ רויסגעגעבן דורכן פוילישן ליצענצן ביורא — 34.183, אבער אנהויב 1940, צוויי מאנאטן נאך דער אקופאציע פון וואר־ שע, זיינען ארויסגענומען געווארן נאר 5518 ליצענצן דורך אידן, בעיקר דורך קליינהענדלער. שוין אין די ערשטע מא־ נאטן פון נאצישער אקופאציע זיינען, הייסט עס, ליקווי־ דירט געווארן 11.809 אידישע געשעפטן. פון די 800 גרויסע טעקסטיל געשעפטן וואס זיינען געווען אין וואַרשע זיינען 663 געווען אידישע (82,9%), פון 24205 קאנפעקציע גע־ שעפטן — זיינען 1762 געווען אידישע. און נאר איינצלנע הא־ בן ווייטער געפירט אזוינע געשעפטן אונטער דער נאצי־הער־ שאפט. 4170 שיך געשפטן זיינען געווען אין אידישע הענט און נאר 18 האבן ווייטער געארבעט אין יאר 1940. דער גרעסטער טייל פון די אידישע געשעפטן אין וואַרשע האבן זיך פארנומען מיטן פארקויפן די אפיציעלע שפייז ראציעס וואס מען האט געגעבן די אידן, אבער טראץ דעם ארגאני־ זירטן רויב, האט די אקופאציע מאכט אלץ געטאן כדי אויפ־ צומאנען די שולדן וואס די אידן זיינען געבליבן שולדיק דעם פוילישן שטייער־אמט אדער אנדערע פוילישע רעגירונגס



גרוש יהודים בסביבת קאליש
דער גירוש פון איידן אין קאלישער געגענט.

גל של גזירות אכזריות ומעשי שוד הציף את העיר האומללה שבניה הופקרו לכל עורב צמא דם. ימי השואה נמשכו עד לחיסולה של הקהלה אשר מספרה הוכפל על ידי זרם המגורשים שהגיע לתחומיה מכל מחוזות פולין ומחוצה לה. בראשית שנת תש"ג החלו הרוצחים הנאציים לחסל את יהודי הגיטו. קבוצות קבוצות הובלו הקרבנות האומללים למחנה ההשמדה בבלזיץ ושם מצאו את מותם על קידוש השם.

איזביצה, קהלה שמנתה בפרוץ השואה 3960 נפשות, והתפרסמה באישיה ובמרכז לחסידות שהוקם במקום על ידי האדמו"ר רבי מרדכי יוסף ליינר. ביום ה' בתשרי ת"ש נכבשה העיר בסערה על ידי הצבא הגרמני שעשה שמות ביהודים מיד עם הופעתו. מיום ליום גברו הגזירות והנגישות שמספרם גדל בעקבות זרם המגורשים והגיע בשנת תש"א עד 6200 נפשות. ימי הסבל והעוני נמשכו עד לחג הפסח תש"ג, עת הובלו יהודי העיר לטבח.

אננאפול (ראכוב), עיירה עתיקה שמנתה בפרוץ השואה 1622 נפשות ונכבשה על ידי הגרמנים יומיים אחרי ראש השנה. עשרות יהודים נהרגו כבר ביום הראשון לכיבוש הנאצי, בית המדרש העתיק הוצת אש והעיירה, אשר רוב המכריע של תושביה היו יהודים הפכה למעשה לבית כלא. מאות יהודים מתו מעינויים ורצח בתקופת הדמים של השלטון הנאצי שנמשך עד ליום ד' בחשון תש"ג עת הוצאו כל יהודי המקום להורג במחנה ההשמדה בסוביבור.

אירענה, זו מודזיץ או דמבלין, קהלה עתיקה שמנתה 3300 נפשות בפרוץ השואה. עם כיבוש המקום על ידי הגרמנים החל מסע הדמים והרצח נגד יהודי העיירה שקבל ממדים אימים ועלה על סבלן של קהלות אחרות במחוז לובלין. עשרות יהודים מצאו את מותם כבר בימים הראשונים לכיבוש, רבים נאסרו ועונו קשות, כל הרכוש היהודי נשדד ללא רחם וגל של גזירות פקד את הקהלה האומללה.

למרות תנאי הסבל הקשים קלטה קהלת אירענה 2500 פליטים ומגורשים שהסתדרו במקום. ביום י"ג באייר תש"ב החלו הנאצים לחסל את הגיטו ואקציה אכזרית נערכה במקום. המעטים שנשארו חוסלו אף הם ביום ד' חשון תש"ג עת הוצאו אחרוני יהודי אירענה להורג.

אוסטרוב לובלסקי, קהלה קטנה ועתיקה במחוז לובלין שמנתה בפרוץ השואה 1270 נפשות. בטרם ירדו הכובשים הנאציים ממכוניותיהם כבר הספיקו הקלגסים להרטיב את ככר העיירה בדם יהודי. קבוצה של זקנים וזקנות, ילדים וילדות שעמדו במקום והסתכלו תוך סקרנות בחיילים הכובשים נהרגה מכדורי הרוצחים. מוכי תדהמה ואימת מות הוכנסו תושבי העיירה העמלים לתקופת השואה האיומה, הם נשדדו מכל רכושם, הוצאו מחוץ לכל חוק והפכו לעדת עובדי כפיה, מזי רעב ומחלות. העיירה העתיקה שפעלה כבר כקהלה עצמאית בשנת 1564 וידעה בימיה שגשוג ופריחה דורות הרבה, הפכה לגיא הריגה ואי סבל. 1321 מגורשים שנקלטו בגיטו המקומי ידעו סבל ויסורים עד למועד חיסולה של הקהלה, בראשית שנת תש"ג, עת הובלו כל תושבי המקום למחנה ההשמדה בבלזיץ, רק כמה מאות בעלי מלאכה הועברו למחנה עבודה והוצאו להורג כעבור זמן מה.

בילגוריי, קהלה עתיקה שפעלה כ־600 שנה ומנתה בפרוץ השואה 5100 נפשות אחרי שהכפילה את מספר תושביה בדור האחרון לפני החורבן. בימי הקרבות על פולין נשרפו מרבית בתי העיר, מאות יהודים מצאו את מותם מאחורי עיי החורבות ועשרות נפלו מכדורים תועים. הרוסה למחצה היתה בילגוריי שעה שנכבשה על ידי הגרמנים והדבר לא הפריע לנאצים להשליט מיד משטר של דיכוי אכזרי ומסע דמים נגד היהודים. מחוסרי גג נחטפו לעבודת כפיה, הרכוש היהודי המעט שנשאר נשדד באורח טוטאלי וקנסות כבדים הוטלו על הקהלה מבלי להתחשב במצבה הנואש. גיטו הוקם במקום ודוקא בשטח ההרוס ביותר תוך איסור מוחלט להקים מחדש את הבתים ההרוסים. בתנאים מחרידים הוכנסו יהודי בילגוריי לתקופת השואה האיומה ולימי הסבל הקשים שנמשכו כאלף ימים ולילות עמוסי יסורים מרים. (גיטו בילגוריי חוסל ביום כ"ב חשון תש"ג עת הובלו יהודי המקום למחנה ההשמדה בסוביבור).

בלזיץ, קהלה עתיקה במחוז לובלין שהוזכרה כבר בשנת 1390 ופעלה כשש מאות שנה כגורם רב החשיבות בגולת פולין. עם כיבוש העיירה על ידי הגרמנים מנתה קהלת בלזיץ 2100 נפשות, אחרי ירידה מתמדת של האוכלוסיה היהודית במקום בגלל קשיי הפרנסה, במאת השנים שקדמו לחורבן. אלפי מגורשים הופנו לעברה של העיירה העניה שתושביה ידעו רעב ומחסור מהיום הראשון לכיבוש הנאצי. בשנת תש"ב מנתה כבר הקהלה המקומית, 5854 נפשות, כשמספר הפליטים שהתיישבו במקום עלה על מספר התושבים הקבועים. ימי הסבל נמשכו עד ליום ט"ו בתשרי, ראשון לחג הסוכות תש"ג, אז הוצאו כל יהודי בלזיץ להריגה במחנה ההשמדה שהוקם במקום.

ביאלה פודלאסק, הקהלה הראשית באיזור פודלאסק, מחוז לובלין, שפעלה כבר כקהלה ראשית בימי הוסדו של ועד ארבע הארצות, והצטיינה כעיר של תורה וחכמה ופעילות ציבורית במשך דורות הרבה. בימי הקרבות בפולין הופצצה העיר פעמיים ומספר יהודים נהרגו אז. לעיר נכנס הצבא הסובייטי שגרם למהומה ולמבוכה עצומה. כעבור שבועיים, אחרי חג הסוכות יצאו הרוסים לפתע את העיר ובמקומם הופיעו במהירות הגרמנים, בהתאם להסכם

אנשטאלטן, אן שום פארלייכטערונגען און ניט רעכנענדיק זיך מיט גארניט.

די שטערבליכקייט פון דער אידישער באפעלקערונג איז געווארן גרעסער און גרעסער פונ'ם ערשטן טאג פון דער נאצי־אקופאציע. די אידישע שפיטעלער האבן ניט באקומען קיינע מעדיקאמענטן און מען האט זיי ניט ערלויבט צו פארריכטן די חרובע בנינים. די פוילישע שפיטעלער האט מען באפוילן ארויסצושיקן די אידישע קראנקע. די אידישע דאקטוירים האבן, ווי אלע אידן, געליטן פון די כאפענישן אויף צוואנגס־ארבעט און אן א שיעור אנדערע באגרענע־צונגען. די געזונדהייטס אפטיילונג ביי דעם יודענראט האט באקומען א אפיציעלן חשבון פון דער געסטאפא צו באצאלן 105 זלאטעס פאר בייטשן וואס האבן זיך צובראכן בעתן שלאגן אידן. דער אויסרייד: „דער בייטש, איז די בעסטע רפואה פאר אידן"...

א פוילישער פאליציאנט איז געפונען געווארן טויט נעבן א אידיש הויז אויף נאלעווקי גאס 9, די דייטשן האבן ארעס־טירט 53 אידן פון הויז און זיי אויסגעשאסן. און אויף דער קהלה איז ארויפגעלייגט געווארן א געלט־שטראף פון 300 טויזנט זלאטעס פארן הרגענען דעם פאליציאנט.

אידן האבן ניט געטארט זיך באווייזן אין גאס נאך זיבן אין אוונט און פאר 3 אינדערפריה. זיי האבן ניט געטארט האבן ביי זיך מערער ווי 2000 זלאטעס און די איבעריקע האבן זיי געמוזט אפגעבן אין באנק אויף א געשלאסענער קאנטא. זיי האבן ניט געטארט האנדלען מיט געוואנט, מיט לעדער אדער שיך אן א ספעציעלער ערלויבעניש. די אידישע שחיטה איז אינגאנצן פארבאטן געווארן. אידן האבן זיך ניט געטארט בענוצן מיטן באן, טעלעפאן, טאקסיס אן א באזונדער ערלויבעניש.

דער מצב פון די אידן אין ווארשע איז געווארן ערגער פון טאג צו טאג. דער הונגער און די קרענקען האבן געפאדערט אן א שיעור קרבנות, אבער די אידישע באפעלקערונג אין ווארשע איז דאך געווארן גרעסער פון טאג צו טאג צוליב די מאסן פליטים און ארויסגעטריבענע וועלכע זיינען געקומען אין שטאט טאג־טעגליך. אין אקטאבער 1939 האט דער יודענראט דורכגעפירט א ציילונג פון דער אידישער באפעל־קערונג לויט דער פאדערונג פון דער געסטאפא. די צאל פון די אידן אין ווארשע איז געווען דאן 360.000.

די פוילישע באפעלקערונג פון שטאט האט זיך פריינטליך באצויגן צו דער פארניכטונגס אקציע געגן די אידן. דעם 8־טן מערץ 1940 האבן די פאליאקן געמאכט א בלוטיקן פאגראם געגן די ווארשאווער אידן, וועלכע האבן שוין אזוי אויך גע־שוועבט צווישן לעבן און טויט. עטליכע אידן זיינען געהר־געט געווארן און העכער 200 — פארוואונדעט געווארן. די נאצישע אקופאנטן האבן גוט אכטונג געגעבן אז די אידן זא־לן ניט שטעלן קיין ווידערשטאנד. דער אידן־האס מצד אלע פוילישע שיכטן איז דערגאנגען צו א אונערהערטער מדריגה. א פוילישע צייטונג וועלכע האט באקומען א ספעציעלע ער־לויבעניש צו דערשיינען און איז גלייך גוט פארשפרייט גע־ווארן, האט אן אויפהער געהעצט געגן די אומגליקליכע אידן.



קצין צבאי גבוה גוזז את זקנו של יהודי אומלל / א העכרער דייטשער מיליטער מאן שערט די בארד פון א אומגליקליכען איד.

אפגעזונדערטע, צובראכענע און צושטאכענע, ארומגערינ־גלט פון אלע זייטן מיט מויערן פון האס און פיינטשאפט, איז דאס ווארשאווער אידענטום אריינגעגאנגען אין דער בלוטיקער תקופה, אין דער תקופה פון חורבן וואס האט געפירט צו דער גרויסער עקידה.

חורבן און פארניכטונג פון אידישע קהלות אין ווארשאווער קרייז

אטוואצק, דאס גרויסע דאטשע שטאט 27 קילאמעטער דרום־מזרח פון ווארשע, ארומגערינגלט מיט סאסנע וועלדער און בלומען. די שטאט, וועלכע איז געגרינדעט געווארן דורך אידן ביי זיבעציק יאר פאר דער מלחמה, האט זיך שנעל ענטוויקלט. די ארטיקע קהלה האט געציילט 8000 מענשן, אויסער די צענדליקער טויזנטער אידן וואס פלעגן דארט קומען אויף דאטשע זומער און ווינטער. די אידן האבן אויפ־געשטעלט ישיבות און תורה אינסטיטוציעס, דארט זיינען געווען רבייעשע הויפן און סאציאליע אנשטאלטן, שפיטעלער און סאנאטאריעס. דער אידישער ישוב וואס האט געציילט אין יאר תרס"ח 2356 מענשן איז דערגאנגען אין יאר תרפ"א צו 3690 מענשן און אין יאר תרצ"ט זיינען שוין דארט געווען 7939 אידן.

שוין אין די ערשטע שעה'ן פון דער לעצטער וועלט־מלחמה האט דאס אידישע אטוואצק געליטן פון די נאצי־מערדערס 7 אידישע יתומים זיינען געהרגעט געווארן פון אבארבארישער באמבע אויפן אידישן בית יתומים. און מיטן אייננעמען דער שטאט דורך די בארבארן, האט זיך אנגעהויבן דער ענטגיל־טיקער חורבן פון דער שיינער, טעטיקער קהלה. במשך פון געציילטע טעג זיינען אלע אידן ארויסגעטריבן געווארן פון זייערע הייזער און גאנצע קווארטאלן זיינען „אפגערייניקט" געווארן פון אידן. די אידן האבן ניט געטארט שטיין אדער גיין אויף די טראטוארן פון די גאסן, הונדערטער אידן זיינען טאג־טעגליך געכאפט געווארן אויף צוואנגס־ארבעט אדער סתם צום פייניקן. פון צייט צו צייט האבן די נאצי־מערדער זיך צובושעוועט און געהרגעט עטליכע אידן. א געלט שטראף פון 150 טויזנט זלאטעס איז ארויפגעלייגט געווארן אויף אטוואצק און אויף דער דערבייאיקער קהלה פאלעניץ, מיט דער טענה אז די קערפערס פון דעם דייטשן קאנסול פון קראקע און זיין פרוי, האט מען געפונען אין דעם געגנט. די אידן אין אטוואצק האט מען ערלויבט צו וואינען נאר אין צוויי פארמאכטע קרייזן אין דער גרעסטער ענגשאפט, ארום

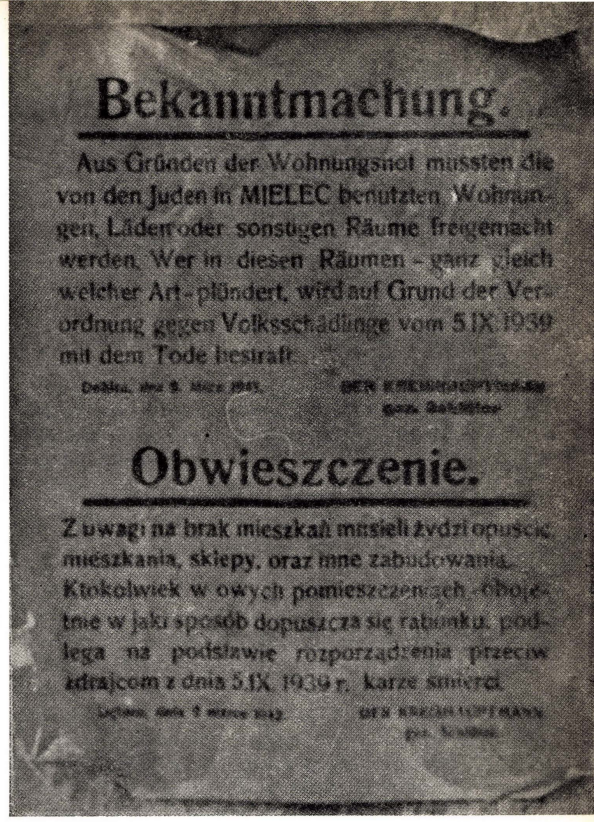
Bekanntmachung.

Aus Gründen der Wohnungsnot mussten die von den Juden in MIELEC benutzten Wohnungen, Läden oder sonstigen Räume freigemacht werden. Wer in diesen Räumen – ganz gleich welcher Art – plündert, wird auf Grund der Verordnung gegen Volksschädlinge vom 5.IX.1939 mit dem Tode bestraft.

Obwieszczenie.

Z uwagi na brak mieszkań musieli żydzi opuścić mieszkania, sklepy, oraz inne zabudowania. Ktokolwiek w owych pomieszczeniach cokolwiek w jaki sposób dopuszcza się rabunku, podlega na podstawie rozporządzenia przeciw zdrajcom z dnia 5.IX.1939 r. karze śmierci.

הודעות על גזירות דראסטיות נגד יהודים כיסו את הקירות. מעלדונגען וועגען גזירות אויף איידן האבן פארדעקט די וועגט.

חשאי בין רוסיה וגרמניה הנאצית. ביום בהיר אחד מצאו עצמם יהודי ביאלה תחת שלטונם של הרוצחים הנאציים אשר מיד עם הופעתם הטילו קנס של 30 אלף זהובים על בני הקהלה. מספר יהודים נאסרו כבני ערובה לתשלום הקנס. הם שוחררו אחרי שהסכום סולק במלואו, פצועים קשה חזרו בני הערובה לבתיהם.

מוסדות הקהלה חוסלו מיד והמועצה פוזרה, במקומה מינו הנאצים „מועצת זקנים", ששימשה מיום הראשון לקיומה כמכשיר בידי הקלגסים. פרעות דמים נערכו ביהוד העיר גם לעיני ועדת גבול רוסית־גרמנית מעורבת שקבעה את מושבה בביאלה. המפקדים הנאציים במקום הצטיינו באכזריותם ובהמצאות חדשות לבקרים למצוץ מיהודי העיר האומללים את טיפת דמם האחרונה. אליהם הצטרפו הפקידים הפולניים שהתבלטו בצמאונם לדם.

יהודי ביאלה נצטוו לשאת על לבם מגן דוד צהוב, נאסר עליהם לצאת את תחומי העיר, כולם חויבו בעבודת כפיה, נאסר עליהם להחזיק בית ספר, להתפלל, להתאסף, מגורשים רבים הובאו לעיר בתנאים איומים והקהלה המקומית נצטוותה לדאג להם. יהודים רבים נשלחו למחנות עבודה ובמקומם הופיעו מגורשים מכל מחוזות פולין הכבושה. הגזירות הלכו והוחמרו ומטרתן התבררה והלכה: לחסל את יהודי העיר ולהדוס את עניבת החנק שעל צווארם. בראשית שנת תש"ג החלו הרוצחים הנאציים לחסל את יהודי העיר, לראשונה נערכו שחיטות במקום, עובדי מחנות העבודה הועברו לטבח לטריבלינקה, למחרת חג שמיני עצרת הוקף הגיטו ואלפים הובלו להורג. ביום י"ח טבת סיימו הקלגסים את מלאכת הרצח בביאלה, אחרוני היהודים הובלו לטריבלינקה.

ביכובה, קהלה עתיקה שמנתה בפרוץ השואה כ־2000 נפשות, רובם עניים מרודים, שהתפרנסו בקושי ממלאכה ומסחר זעיר. מיד עם כיבוש העיירה על ידי הגרמנים אסרו הקלגסים עשרות מיהודי העיירה שהוצאו להורג באשמת „חבלות". בני הקהלה העניים נדרשו לשלם קנס כספי גדול לשם שחרור האסירים, אחרי תחנונים רבים הסכימו הנאצים לקבל חלק מהסכום ואחרי שהכסף שולם הודיעו כי האסירים כבר הוצאו להורג. בית הכנסת המקומי חולל וספרי תורה הוצאו לשריפה במעמד פומבי, תוך כדי עינויים אכזריים ב־8 מזקני ביכובה, שהנאצים ראו בהם את „רבני העיר". גל של גזירות הוטל על בני הקהלה העניים, נאסר עליהם לגבות את החובות שאיכרי הסביבה היו חייבים להם ואילו הם אולצו לשלם כל חוב בתוספת ריבית. תוך תקופה קצרה נשדדו היהודים האומללים מכל והפכו לעדת צללים הרעבה ללחם ונגועה מחלות קשות. ימי העוני נמשכו עד לראשית שנת תש"ג, ימי החיסול של יהדות מחוז לובלין במסגרת „הפתרון הסופי". בשלהי חודש תשרי תש"ג הוצאו הגרמנים את כל יהודי המקום, 700 מגורשים וכאלפיים תושבים והובילו אותם באכזריות למחנה ההשמדה בבלזיץ.

גרבוביץ, אחת הקהלות העתיקות במחוז לובלין שמנתה בפרוץ השואה 2400 נפשות. בחמת זעם פתחו הנאצים מיד עם כיבוש העיר את מסע הדיכוי והרצח נגד יהודי המקום. 34 יהודים מצאו את מותם בשבוע הראשון לכיבוש, כשהעינויים ומעשי הרצח גוברים והולכים. נאסר על יהודי גרבוביץ לעזוב את מקום מגורם ולמקרה בריחת יהודי אחד הוצאו 3 יהודים אחרים להורג. ימי הסבל נמשכו עד לתשרי תש"ג עת החלו הרוצחים להוציא את יהודי העיר להריגה במחנה ההשמדה בבלזיץ. קבוצת המגורשים האחרונה גילתה התנגדות פעילה וסירבה לצאת למחנה ההשמדה, הם נטבחו לכן במקום וקדשו בדמם את אדמת קהלת גרבוביץ שחוסלה.

גניביטשוב, קהלה עתיקה שפעלה כ־400 שנה ומנתה בפרוץ השואה 2700 נפשות. מחזות מסמרות שער ומקפיאות דם נערכו בעיירה החרבה למחצה על ידי הקלגסים צמאי הדם. יהודים נתלו ורגליהם למעלה וכך עונו עד מות, 2 בתי הכנסת הפכו על ידי הנאצים לאורוות לסוסים, בני הקהלה העניים אולצו לשלם 25000 זהובים כדי להכשיר את בתי הכנסת לאורוות. נאסר על היהודים לעסוק במסחר כל שהוא, לצאת את העיר, לגבות חובות, להחזיק כספים וכדומה. סבלם של יהודי העיירה גבר והלך עד ליום החיסול הסופי של הגיטו, היה זה בראשית שנת תש"ג, עת הוצאו כל יהודי גניביטשוב לטבח.

דעם אלטן מארק און ארום דער ווילע פון מאסטאוויטשן. דער רויב פון אידישן פארמעגן איז דורכגעפירט געווארן מיט אלע פינקטליכקייטן. די שולן זיינען פארשוועכט און פאר־ברענט געווארן. אידן וואס האבן געפרוווט ראטעווען ספרי תורה, זיינען דערשאסן געווארן און זייערע קערפערס זיינען אריינגעווארפן געווארן אין די פלאמען, אזוי איז די דאזיקע בליענדיקע קהלה אריינגעטרעטן אין דער גרויליקער תקופה וואס האט זיך געצויגן 36 מאנאטן, ביז אלול תש"ב ווען אלע אטוואצקער אידן זיינען אומגעקומען א טייל האבן געפונען זייער טויט אין אטוואצק גופא און א טייל זיינען אוועקגע־פירט געווארן קיין טרעבלינקע.

אמשינאוו: א קהלה מיט 2200 אידן. דאס שטעטל האט זייער שווער געליטן בעת די קאמפן אין פוילן. כמעט אלע הייזער זיינען פארברענט געווארן פון צינד־באמבעס ייאס זיינען געווארפן געווארן דורך דער דייטשער אוויאציע. דער גרעסטער טייל פון די אידן איז געבליבן אן א דאך איבערן קאפ און האבן זיך ארומגעדרייט ארום די חורבות זוכענדיק א ווינקל וואו דעם קאפ צו לייגן.

א רעגן פון קוילן אויף די אידן וואס האט געבראכט זייער א סאך קרבנות, האט אנגעזאגט דאס אנקומען פון די נאציס אין אמשינאוו. צענדליקער אידן זיינען געפאלן שוין אין דעם ערשטן טאג פון דער נאצי־הערשאפט. דאס שטילע, איינגע־פונדעוועטע שטעטל, וואס האט במשך פון 16 דורות געפירט א ברויזענדיקן אידישן לעבן, די אלטע, 600 יעריקע קהלה, איז אריינגעטרעטן אין דער בלוטיקער תקופה וואס האט זיך געצויגן ביי 500 בלוטיקע, פיינפולע טעג, ביז ב' שבט תש"א. אין דעם טאג האט מען אלע אמשינאווער אידן ארויסגעטריבן אין ווארשאווער געטא.

בלוינע: א אלטע קהלה אין ווארשאווער קרייז מיט 2830 אידן. וואס האבן געלעבט פון האנטווערקעריי און קליינהאנדל. דאס שטעטל האט שווער געליטן פון דער באמבארדירונג און פון די שטענדיקע לופט־אנגריפן. ווען די נאציס זיינען אריין אין שטעטל, האבן זיי געפונען 220 אידן אויפן ארטיקן בית עלמין, ביי דער לויה פון די געהרגעטע אידן. אז די נאצי־אפיצערן האבן געהערט אז „נאר" זיבן אידן זיינען געהרגעט געווארן, האבן זיי זיך ווילד צושריגן: דאס איז צו ווייניק ... און גלייך אויפן ארט געשאסן דריי אידן פון דער חברא קדישא, טענה'נדיק אז „זיי האבן פארנאכ־לעסיקט די ארבייט, זיי האבן באגראבן צו ווייניק אידן". אונטער א האגל פון קוילן האט מען די אידן צוריקגעטריבן אין שטעטל. אזוי האט מען זיי צוגעגרייט צו דער בלוטיקער תקופה.

טראץ דעם שווערן און ביטערן לעבן אונטער דער הער־שאפט פון די נאצי־מערדער, האט די קליינע, אויסגערויבטע קהלה אריינגענומען 700 פליטים און זיי פארזארגט מיט וואס זי האט געקענט. אבער נאר 17 מאנאטן האבן די גע־פייניקטע בלוינער אידן געדינט אלס מכניסי אורחים. כ"ג שבט תש"א האבן זיי אויך גענומען דעם וואנדער־שטעקן אין האנט. און נאקעט און בארוועס האבן זיי ארויס־געוואנ־דערט אין ווארשאווער געטא.

בלענדאוו: ביים אויסברוך פון דער מלחמה האבן אינ'ם



מקימים את הגיטו בלודז. / דער לאדזשער געטא.

שטעטל געוואינט 975 אידן. דער גרעסער טייל פון זיי קליינ־הענדלער און דארפסגייער וואס האבן זיך מפרנס געווען פון מעקלעריי און האנדל מיט די ארומיקע פויערן. מיטן איינגעמען דאס שטעטל דורך די נאציס, האט מען גלייך ארויסגעגעבן דראסטישע געזעצן געגן די אומגליקליכע אידן. זיי האבן ניט געטארט ארויסגיין פון די גרענעצן פון שטעטל, האנדלען מיט די פויערים און גלייכצייטיק האט מען ביי זיי צוגערוביט אלץ וואס זיי האבן געהאט, שווערע שטראפן זיינען ארויפגעלייגט געווארן אויף דער קליינער קהלה. דער רעליגיעזער און געזעלשאפטליכער לעבן איז אינגאנצן אפ־געשטעלט געווארן. דער הונגער און די נויט און די אונטער־דריקונגס באדינגונגען האבן לחלוטין חרוב געמאכט דאס שטעטל וואס איז פארוואנדלט געווארן אין א איינאונאיינצי־קן לעבעדיקן סקעלעט, וואס האט געלעבט נאר כדי צו ליידן צווישן די ליידיקע פיר ווענט. אבער דער גרויל־לעבן האט זיך אויך לאנג ניט געצויגן. א' אדר תש"א האט מען אלע בלענדאווער אידן ארויסגעטריבן אין ווארשאווער געטא.

גור: א שטעטל ארום גריצע, ווארשאווער קרייז אויף דעם רעכטן ברעג פון דער ווייסל, 33 קילאמעטער פון דער פוילישער הויפט־שטאט. אין יאר תקע"ח האבן זיך דארט באזעצט די ערשטע אידן און פון דאן אן האט זי זיך ענט' וויקלט און געציילט ביים אויסברוך פון דער מלחמה 3300 אידן. אין יאר תר"כ האט זיך דארט באזעצט דער ערשטער גערער רבי, הגאון רבי יצחק מאיר, דער זון פון הג"ר ישראל, דער ערשטער רב פון גער. פון דאן אן איז גער געווארן איינער פון די גרעסטע חסידישע צענטערן פון פוילן וועלכע האבן געשטראמט מאסענווייז אהין יעדן שבת און יום־טוב. 35 יאר האט נאכדעם געפירט זיין אייניקל הג"ר אריה לייב און נאך זיין הסתלקות, האט ווייטער געפירט דאס גערער חסי־דות זיין זון, הג"ר אברהם מרדכי, ביז דעם אויסברוך פון דער מלחמה.

מיטן איינגעמען דאס שטעטל דורך די דייטשן זיינען א סאך אנטלאפן געווארן קיין ווארשע און אין די מזרח־

סבל רב נפל בחלקם של בני הקהלה המשוללים מכל זכויות, לפני ואחרי הקמת גיטו במקום. בראשית שנת תש"ג החלו הנאצים לחסל את יהודי העיר והפליטים שמצאו בה מחסה, שמספרם הגיע עד 7500 נפשות. אלפי יהודים נטבחו ביום כ' תשרי תש"ג ברצח מאורגן. המעטים שנשארו הובלו בימים ז'-ט' כסלו למחנה השמדה.

וולאדאבה, אחת הקהלות העתיקות והחשובות במחוז לובלין שמנתה בפרוץ השואה 5650 נפשות. עם כיבוש העיר על ידי הגרמנים הוקם בעיר ההרוסה למחצה מחנה הסגר ליהודים לשם הוכנסו כאלפיים יהודים, תושבי המקום ומגורשים מלומזה, נובוגרוד, קנישין, סטוטשין ועוד. תנאי המחנה היו איומים, כעבור שבועות מספר חוסל המחנה, רק כמה מאות יהודים נשארו בחיים, רובם פצועים קשה שמתו אחרי זמן מה.

מסע הדיכוי נגד הקהלה התנהל אף הוא בממדים מבהילים, בני הקהלה נשדדו מכל רכושם, הופקרו לעורבים צמאי דם שלא הרפו מלמצוץ את דמם של היהודים האומללים. סבל שלא יתואר היה מנות חלקם של בני וולאדאבה בימי השואה והחורבן. גיטו וולאדאבה המשיך להתקיים עד לסוף חודש ניסן תש"ג, עת הובלו יהודי העיר להריגה במחנה סוביבור.

דומה היה גורלם של יהודי איזור וולאדאבה, מחזות מקפיאות דם ערכו הקלגסים בעיירה וולאדאבקה הסמוכה שם נתלו עשרות יהודים ואחרים עונו עד למות באכזריות ללא דוגמא. גורל דומה פקד את הקהלות יוזעפוף (1421 נפשות), גוריי (860 נפשות), טרנוגרוד העתיקה (2515 נפשות) וואסלוביץ (1260 נפשות), רייוץ (2600 נפשות) ועוד.

וונגרוב, קהלה עתיקה שפעלה כבר בימי ועד ארבע הארצות ומנתה בפרוץ השואה 5600 נפשות. למחרת ראש השנה נכבשה העיר על ידי הגרמנים, שהמתה אז אלפי פליטים יהודים מהסביבה הקרובה והרחוקה. עם הופעתם אספו הנאצים אלפי יהודים והכניסו אותם תחת מטר של מהלומות רצח לבית הכנסת הגדול בעיר, כשהצפיפות בו איומה. בתנאים מחרידים הוחזקו היהודים האומללים כשהחלשים ביניהם מתו במקום אולם גופותיהם נשארו שם נדחקים ודבוקים לגופות היהודים החיים. כעבור 5 ימים שוחררו האסירים שבורים ורצוצים, חזרו לבתיהם ההרוסים שנשדדו בינתיים מכל על ידי הקלגסים הנאציים.

היה זה בערב יום כפור, אז תפסו הרוצחים את רבה של הקהלה רבי מנחם מענדיל מורגנשטרן, בנו של האדמו"ר מסוקולוב, תלשו בכוח את שערות זקנו והפשיטוהו ערום למחצה וכן הובילו אותו דרך רחובות העיר, בכבר השוק דקרו חייל נאצי בפגיונו, כשנפל הרב מתבוסס בדמו עזבוהו הרוצחים. כל מאמצי היהודים להצילו עלו בתוהו, למחרת, ביום כפור החזיר את נשמתו הקדושה ליוצרה.

מבול של גזירות ניתך מאז על ראשם של יהודי וועגרוב, עליהם נתוספו כשלושת אלפים פליטים ומגורשים שהסתובבו במקום בעירום ובחוסר כל. ימי הסבל והעינויים נמשכו עד ליום כפור תש"ג, יום בו הוקף הגיטו לכל עבריו, תושביו הוצאו בכוח מהמקום והועברו למחנה המוות



תאי גאזים להשמדה מוקמים והולכים. בתמונה: תא גז. / קאמערן צו פארניכטען אידן וועלכע אין פוילין. אויפן בילד: א גאז קאמער.

גרבולין, קהלה שמנתה 5500 נפשות בפרוץ השואה וסבלה קשות בימי הקרבות. עם כיבוש המקום על ידי הגרמנים החלו פרעות דמים נגד יהודי העיר. בתי הכנסת ומוסדות הציבור חוסלו והרכוש היהודי נשדד כולו. חיי העוני וחורבן של קהלת גרבולין לא נמשכו תקופה ארוכה מדי. בחודש חשון תש"ב גורשו יהודי העיר לכל עבר, מבלי שהורשו לקחת עמם מאומה, בעוד ובשמונה עיירות אשר באיזור גרבולין המשיכו להתקיים גיטאות ובהן עד 35 אלף יהודים.

הורביעשוב, אחת הקהלות הגדולות והחשובות ביותר במחוז לובלין, שהתבלטה בפעילותיה ובאישיה בשש מאות שנות קיומה. כבר בשנת 1576 קבלו יהודי העיר פריבילגיה מיוחדת מאת מלכי פולין, אולם בתקופה מאוחרת יותר ידעו סבל ופרעות מצוררים פולניים תושבי העיר והסביבה.

קהלת הורביעשוב התפתחה בצורה מתמדת, בשנת 1765 מנתה הקהלה 1023 נפשות, בשנת 1897 — 5352, בשנת 1921 — 5679 נפשות ואילו בפרוץ השואה — כ-7000 נפשות. קרבת המקום לגבול הכיבוש הגרמני-סובייטי גרם לסבל בל יתואר ליהודי הורביעשוב, כבר בתקופה הראשונה לכיבוש הנאצי נהרגו מאות יהודים או גורשו בתנאים מחרידים.



מגרשים יהודים למחנות השמדה.
מ׳טרייבט אידן אין פערניכטונגס לאגערן.

געביטן פון פוילן. די אידן וואס זיינען געבליבן אויפן ארט האבן ביטער געליטן פון די גזירות און שיקאנעס פון די באנ־דיטן. דער גרויסער בית מדרש פון רבי׳ן איז פארוואנדלט געווארן אין א שטאל פאר פערד, די אידן האבן ניט געטארט גיין אויף די טראטוארן און מען האט זיי געכאפט אויף צוואנגס־ארבעט באגלייט מיט גרויזאמע פייניקונגען. קיין געטא איז ניט אויפגעשטעלט געווארן, אבער מען האט זיי ערלויבט צו וואינען נאר אין א ארומגעצאמטן קליינעם פלאץ. כ״ח שבט תש״א האט מען אלע גערער אידן ארויסגעטריבן אין ווארשאווער געטא, ניט ערלויבענדיק זיי מיטצונעמען דאס מינדעסטע.

גריצע: א אלטע קהלה אין ווארשאווער קרייז וועלכע איז שוין געווען טעטיק אין די צייטן פון ועד ארבע הארצות אלס זעלבסטשטענדיקע קהלה, ביים אויסברוך פון דער מלחמה האבן דארט געלעבט 5190 אידן. די שטאט איז איינגענומען געווארן דורך די נאציס זונטיק, כ״ח אלול תרצ״ט און גלייך האבן זיך אנגעהויבן בלוטיקע פאגראמען אויף אידן. צענדליקער אידן האט מען געכאפט אויף צוואנ־גס־ארבעט און זיי זיינען געקומען צוריק שווער פארוואונ־דעט. פרומע אידן זיינען ארעסטירט געווארן און זייערע בערד האט מען גרויזאם אויסגעריסן. דער ארטיקער בית מדרש איז אונטערגעצונדן געווארן און די אידן וואס זיינען געלאפן ארויסראטעווען די ספרי תורה — זיינען דערשאסן געווארן. ביינאכט האט מען ארויסגענומען א גאנצן קוואר־טאל אידן און זיי אוועקגעפירט אויף צוואנגס־ארבעט אין דייטשלאנד. דעם גאנצן אידישן פארמעגן האט מען אויס־גערויבט אן רחמנות. אין פארלויף פון עטליכע טעג איז די בליענדיקע קהלה פארוואנדלט געווארן אין א ארימער, צושלאגענער, בלוטענדיקער מאסע, הפקר פאר יעדן בלו־טדורשטיקן נאצי־מערדער. די ליידן פון די אידן זיינען נאך גרעסער געווארן ווען מען האט זיי איינגעשפארט אין א ענגן, שמוציקן געטא.

הושענא רבה תש״ג, נאך דריי יאר גרויזאמע ליידן, האט מען דעם גרעסטן טייל אידישע איינוואינער ארויסגעפירט קיין טרעבלינקע. און נאר ארבייטער און ספעציאליסטן וועלכע האבן געארבעט ביי דייטשן האט מען געלאזן ביז כ״ג תשרי תש״ד, דאן האט מען אויך זיי ארויסגעפירט אין אר־בעטס־לאגער ביאלאבזשעג און דארט האט מען זיי, אין א צייט ארום, אויסגעהרגעט.

גראדזיסק־מאזאוויעצקי, פון די עלסטע קהלות אין ווארשאווער קרייז מיט 3600 אידן. שוין אין די צייטן פון ועד ארבע הארצות האט זיך די קהלה אויסגעצייכנט מיט אירע אינסטיטוציעס און אויסגעצייכנטער ארדענונג און ביז איר חורבן, האט זי ארויסגעוויזן א ברייט פארצווייגטע טעטיקייט אויף אלע געביטן פון לעבן. ביים איינגעמען דאס שטעטל דורך די נאציס האט די קהלה דורכגעלעבט עטליכע ביטערע טעג פון בלוט פארגיסונג און אונטערדריקונג. דער געזעלשאפטליכער לעבן איז ליקווידירט געווארן, דעם פאר־מעגן האט מען צורויבט און בלוטיקע פאגראמען זיינען גע־מאכט געווארן אויף די אידן, ביי דער אינטענסיווער מיט־הילף פון די ארטיקע פאליאקן.

נאך א געוויסער בארואיקונג און נאכדעם ווי מען האט זיך ווי עס איז אנגעהויבן צוגעוואינען צום ביטערן גורל, האבן אנגעהויבן שטראמען קיין גראדזיסק מאסן פליטים און ארויסגעטריבענע פון פארשיידענע געגנטן פון פוילן און אנ־דערע אקופירטע לענדער. אנהויב יאר תש״א האט שוין די ארטיקע קהלה, וועלכע איז געווען איינגעצאמט אין א ענגן געטא, געציילט העכער 6000 אידן און האט שווער געקעמפט צו באקומען די מינימאלסטע לעבנס באדינגונגען. מיט די ערשטע צוגרייטונגען פון דער נאצי־מאכט אויסצופירן זייער טייוולאנישן פלאן פון „דער ענטגילטיקער לעזונג״ פון דער אידן פראגע אין אייראפא, האבן די נאציס ליקווידירט די קליינע קהלות מיטן ציל צו קאנצענטרירן די אידן נאר אין עטליכע ערטער, כדי צו פארלייכטערן דאס אויספירן די שחיטה. די אידן פון גראדזיסק האט מען דאן ארויסגע־טריבן, דאס איז געווען אין שבט תש״א — אין ווארשאווער געטא בארוועס און נאקעט. — אזוי איז ליקווידירט געווארן די דאזיקע שיינע און בליענדיקע קהלה.

גאסטינין: א אלטע, העכער 400 יעריקע קהלה, מיט קרוב צו 3000 אידן. די אידן פון גאסטינין און געגנט האבן במשך לאנגע דורות געלעבט אין גוטער שכנות מיט די פא־ליאקן און דייטשן פונ׳ם געגנט. אבער ווען די נאציס זיינען אריינגעקומען אין שטאט, זיינען די ארטיקע דייטשן געווא־רן דער אוואנגארד פון די קעמפער געגן די אידן און פון דער אונטערדריקונג אקציע געגן די ארטיקע אידן. אלע איינוואינער פון שטאט אן אויסנאם, זיינען באפוילן גע־ווארן צו קומען אויף מארגן נאכדעם ווי די שטאט איז גע־



הראשונים בתור להשמדה: הילדים... / די ערשטע אין דער רייע צום פערניכטונג: די קינדער — — —

בטריבלינקה. יום שלם ארכה פעולת הרצח, למחרת, י"א בתשרי כבר היתה וועגרוב "טהורה" מיהודיה.

זאקילקוב, קהלה במחוז לובלין שמנתה בפרוץ השואה 1900 נפשות. מרבית התושבים עניים מרודים שהתפרנסו בקושי ובצמצום מרוכלות ומלאכה. למרות העוני והמחסור פעלה בעיירה קהלה מסודרת ומוסדות דת וחנוך מאורגנים. עם כיבוש זאקילקוב על ידי הנאצים חוסלו בבת אחת כל מוסדות הקהלה, בית המדרש העתיק הוצת ונשרף ויהודים שניסו להציל ספרי תורה נאסרו באשמת "נסיון לחבל במאמצי הגרמנים לטהר את הישוב". עינויים קשים סבלו בני העיירה מידי הקלגסים שניסו להוציא מהם אוצרות שלא היו בידם. כספי העזרה שנשלחו לקהלה העניה כדי לאפשר את קליטתם של 500 פליטים ומגורשים במקום נשדדו לרוב על ידי הקלגסים. יסורי התופת של בני העיר נמשכו עד ליום כ"ג חשון תש"ג עת הוצאו כל יהודי גיטו זאקילקוב והובלו לטבח במחנה ההשמדה בסוביבור.

זליכוב, אחת הקהלות העתיקות ביותר במחוז לובלין שמנתה בפרוץ השואה 5250 נפשות, שהיוו למעלה מ־70 אחוז מכלל תושבי המקום, בני הקהלה ברובם בעלי מלאכה ובעיקר סנדלרים המשיכו בעבודתם גם בימי הכיבוש הנאצי ושלטון הדיכוי הקשה. חברות נאציות וגרמנים בודדים ניצלו את מומחיותם של פועלי העיר והרבו להעסיקם במפעליהם. שלטונות הנאצים דאגו תמיד להוציא בחזרה מידי היהודים את הפרוטות המעטות שהרוויחו על ידי הטלת קנסות כספיים כבדים והרבו בפרעות דמים ומעשי התעללות. גם חברי "מועצת הזקנים" של היהודים שנתמנו על ידי הגרמנים קבלו לעתים תכופות מכות רצח והיו מטרה למחזות מקפיאות דם.

הגיטו היהודי במקום קלט המוני פליטים ומגורשים שהועסקו בבתי מלאכה, בשנת תש"א מנתה קהלת זליכוב קרוב ל־12000 נפשות. בימי חיסול קהלות ישראל במחוז לובלין לא פסחו הרוצחים על גיטו זליכוב. בחול המועד סוכות תש"ג הוקף הגיטו פלוגות חיילים אוקריינים בפיקודם של אנשי ס. ס., שהוציאו בכוח את כל אנשי העיר והובילום למחנה המות בטריבלינקה.

זמושטש, עיר מבצר עתיקה ששימשה כעיר מקלט ליהודים בימי גזירות ת"ח—ת"ט. הקהלה העתיקה ידעה ימי סבל ושגשוג במאות שנות קיומה והתפתחה במיוחד בתקופה האחרונה שקדמה לשואה. בשנת 1765 מנתה הקהלה כ־2000 נפשות, בשנת 1897 — 7234 נפשות, כמחצית מכלל תושבי העיר, בשנת 1931 מנתה הקהלה 10265 נפשות ובפרוץ השואה הגיעה עד 12000 נפשות ויותר.

עם כיבוש זמושטש על ידי הגרמנים החלו ימי החורבן וההרס לקהלה המשגשגת והמתפתחת. מוסדות הפאר של הקהלה הגדולה חוסלו, הקהלה הפכה למכשיר בידי הקלגסים צמאי הדם, שוד הרכוש היהודי בוצע באכזריות ובשיטתיות. מסע ההפחדה, העינויים שעלה דם רב ליהודי זמושטש הפך את בני העיר לעדת צללים מחוסרי כל, שציפו למות הגואל. מצבם הורע עם כליאתם בגיטו קטן, מאחורי סורג. החל מחדשי הקיץ האחרונים לשנת תש"ב החלו הרוצחים הנאציים להרוג בשיטתיות את יהודי גיטו זאמושטש, 400 יהודים נשלחו לראשונה למחנה ההשמדה בבלזיץ, טבח דמים נערך מזמן לזמן, אלפים הוצאו להורג ביום ז' בחשון תש"ג, וביום כ"ט בתמוז החלו שוב המשלוחים הגדולים להוצאה להורג במחנה המות בבלזיץ. ביום ל' אב תש"ג נסתיים מסע הרצח, אחרוני יהודי העיר הוצאו להורג.

דומה היה גורלן של קהלות ישראל בסביבת זאמושטש. באותה תקופה חוסלו הגיטאות במיעבוג (1800 נפשות וכ־500 פליטים), ליסאבק (500 נפשות וכ־1600 פליטים) מרקישוב (1250 נפשות ו־200 פליטים), וואנוואליצה (900 נפשות ו־900 פליטים), טישביץ (3800 נפשות), ווייסאקיע (700 נפשות) ועוד.

חעלם, אחת הקהלות העתיקות ביותר בפולין שפעלה כבר במאה הי"ב ושימשה כקהלה ראשית במשך דורות הרבה, בפרוץ השואה מנתה קהלת חעלם כ־15000 נפשות ויותר.

עם כיבוש העיר על ידי הגרמנים החלו פרעות דמים ביהודי העיר. 1800 יהודים נאספו על ידי הקלגסים והוצעדו מצעד המות לעבר הגבול הרוסי, מעטים נשארו בחיים ממצעד אימים זה. קשים ומרים היו פרפורי הגסיסה של הקהלה הגדולה המפוארת שנמשכו עד ליום כ"ו בחשון תש"ג עת הוצאו המוני תושבי העיר למחנה ההשמדה בסוביבור ושם נפלו על קדוש השם.

פאלן, אויפן שטאטישן מארק־פלאץ. די פאליאקן האט מען אוועקגעשטעלט אין דער רעכטער זייט און די אידן — אויף לינקס. נאכדעם ווי עטליכע פאליאקן האט מען ארעסטירט און אנדערע האט מען געשמיסן, ווארענענדיק זיי זאלן וויסן ווייטער ווי זיך צו פירן, האבן זיך די מערדער גענומען צו די אידן וועלכע האבן געמוזט ליגן אין בלאטע ניט רירענדיק זיך. א גענויער אונטערזוכונג איז דורכגעפירט געווארן אין אלע טאשן פון יונג און אלט ניט דורכלאזענדיק קיינעם און נאכ־דעם ווי מען האט אלץ ביי זיי צוגענומען האבן די אידן געמוזט אדורכשפרייזן א לאנגער רייה פון סאלדאטן וועלכע האבן געשלאגן די אומגליקליכע אידן מיט גראבע שטעקנס און מיט קאלבעס פון די ביקסן. צובלוטיקט און שווער פאר־וואונדעט האבן זיך די אידן אומגעקערט אין זייערע הייזער אונטערן פארבאט ארויסצוגיין פון שטוב אן א ספעציעלער ערלויבעניש. אויף מארגן אינדערפריה האט זיך אנגעהויבן א ארגאניזירטע רויב־אקציע אויף אלע אידישע געשעפטן אין שטאט. ספרי תורה וואס מען האט געפונען אין שטאטישן בית מדרש, האט מען ארויסגענומען אויפן גאס און אין אנוועזענהייט פון אלע נכבדים פון שטעטל, זיי פארברענט, דערביי האט מען אלע אידן געפייניקט כל זמן די ספרי תורה האבן געברענט.

יום כפור האט מען ווידער ארויסגעשלעפט אלע אידן פון זייערע הייזער און די ארטיקע דייטשן האבן נאך איבערגע־שטיגן זייערע פארברעכער־ברידער פון דייטשלאנד מיט זייער גרויזאמקייט און סאדיזם. אלע אידן האט מען איינגע־שלאסן אין דער ארטיקער קאטוילישער קירכע, אלס שטראף וואס זיי האבן אפגעריכט תפלות „געגן געזעץ"—אין די טעג פאר יום־כפור. דריי טעג נאכאנאנד האט מען געהאלטן די אידן אין קלויסטער אין שוידערליכע באדינגונגען. דעם שטאט־רב האט מען ארויסגעשלעפט פון קלויסטער און, זייענדיק באגלייט פון א דייטש געזינדל, האט ער געמוזט קלייבן מיסט אין זיין שטריימל וועלכער ער האט געמוזט האלטן מיט ביידע הענט אויסגעשטרעקט אינדערהויך און לויפן איבער די גאסן און די באנדיטן יאגן אים נאך, זיי האבן אים אויך אויסגעריסן די האר פון קאפ און בארד, אריינ־געלייגט אויך אין שטריימל און מיט דעם האט ער געמוזט לויפן איבער די גאסן. א טייל פון די אידן זיינען נאכדעם באפרייט געווארן, אנדערע האט מען געבראכט צום אלטן, הילצערנעם בית־מדרש און דארט האט מען זיי אונטער א האגל פון קלעפ, גענויט צו צונעמען דעם היסטארישן בנין, צוהאקן די האלץ אין שיינע פעקלעך און אוועקשלעפן עס אין דייטשע הייזער פאר די אויוונס. מיט אמתער מסירת נפש האט זיך איינגעגעבן די אידן ארויסצוראטעווען פון דעם בית מדרש די אלטע ספרי תורה און זיי באהאלטן אין דער אידישער באד. אויף מארגן האבן די דייטשן געהייסן צו צונעמען דער ארטיקער אידישער באד, אבער די אידן האט זיך איינגעגעבן ארויסצוכאפן די ספרי תורה אויך פון דארט ממש מיט א נס און כדי די וואנדאלן זאלן זיי ניט פאר־שוועכן, האט מען זיי אריינגעלייגט אין קאסטנס און זיי באגראבן.

אזוי האבן זיך געצויגן די גיהינום־יסורים פון די גאס־טיניגער אידן ביז י"א אלול תש"ב. אין דעם טאג האט מען



בבית שורר רעב, פרוסת לחם יבשה — הטובה במעדנים. בתמונה: ילדים רעבים במטבח עממי בלודז. / דער הונגער בושעוועט. א טרוקען שטיקל ברויט — דער בעסטער חלום. אויפן בילד: הונגעריקע קינדער אין פאלקס קוך אין לאדז.

500 יונגע ארבעטספעאיקע מענשן, ארויסגעפירט אין לאדזער געטא און די איבעריקע אידן האט מען אוועקגעפירט אין פארניכטונגס לאגער. אזוי איז אפגעווישט געווארן די דאזיקע הערליכע קהלה.

ווארקע: א קהלה מיט 2274 נפשות, אין ווארשאווער קרייז, 47 קילאמעטער פון דער הויפט־שטאט וועלכע איז געווארן א צענטער פון חסידות מיטן אויפשטעלן דעם בית מדרש פון רבי'ן, ר' יצחק ווארקער, דער פאטער פון דער ווארקער און אלעקסאנדערער דינאסטיעס און דער מנהיג פון רעליגיעזן פוילישן אידענטום. אינ'ם טאג ווען דאס שטעטל איז איינגענומען געווארן האבן גלייך די נאציס איינגעאר־דענט א בלוטיקן פאגראם אויף די אידן. מער ווי צוואנציק אידן זיינען אומגעקומען אונטער די הענט פון זייערע פייני־קער. דראסטישע גזירות זיינען ארויסגעגעבן געווארן געגן די אידן דורך די נאצישע אפיצערן וועלכע האבן זיך ספעציעל אויסגעצייכנט מיט זייער גרויזאמקייט און בלוטדורשטי־קייט. ביי אנדערטהאלבן יאר האבן זיך די ווארקער אידן געפייניקט אין זייער שטעטל און פאר דער צייט געווארן אויסגעהונגערט און אויסגעדארט ווי סקעלעטן.

כ"ד שבט תש"א האט מען זיי אלעמען פלוצלונג ארויס־געטריבן אין ווארשאווער געטא, ניט ערלויבענדיק זיי מיט־צונעמען דאס מינדעסטע.

וולאצלאוועק: איינע פון די גרעסטע און חשוב'סטע קהלות אין ווארשאווער קרייז. מיט קרוב צו 14,000 אידן. א בליענדיקער אידישער ישוב, וואס האט געפירט א ברייט פארצווייגטע טעטיקייט און האט זיך אינטענסיוו ענטוויקלט במשך פון דורות. מיטן אריינגיין פון די נאציס האט זיך א שאט געטאן אויף די וולאצלאווקער אידן יסורי איוב. כאפן צו צוואנגס ארבעט באגלייט מיט יסורים און פיין, אויס־רויבונג פון גאנצן אידישן פארמעגן, עס זיינען ליקווידירט געווארן אלע אידישע אינסטיטוציעס און דאס גאנצע גע־זעלשאפטליכע טעטיקייט איז אפגעשטארבן מיטאמאל. דאס רעליגיעזע לעבן איז אראפ אין אונטערגרונד און מיט מסירת נפש האבן רעליגיעזע אידן אפגעהיט די מצוות.

עטליכע טעג נאכן איינגעמען דער שטאט, יום־כפור ביי־



ובחוץ שכלה חרב — תליות בכל מקום. / אין דרויסן הערשט די שוערטי. תליות איבעראל.

טומשוב לובלסקי, קהלה עתיקה שפעלה כבר בראשית ימי ועד הארבע הארצות ומנתה בפרוץ השואה 1450 נפשות. בימי הקרבות על פולין עלתה העיר כולה באש ומאות יהודים נהרגו מהפצצות והרעשות. תושבי המקום התפזרו לכל עבר וכך חוסלה קהלה עתיקה זו.

טורבין, קהלה שנוסדה בראשית המאה הי״ד ומנתה בפרוץ השואה 1400 נפשות. עם כיבוש המקום על ידי הקלגסים הנאציים החלו פרעות דמים נגד יהודי העיר, שמש בית הכנסת בן ה־70 שסירב להעלות באש את בית הכנסת נתלה בשוק במעמד בני העיר וגופתו נשרפה. בעוני וסבל רב עברו על הקהלה ימי השואה המרים, כש־1800 פליטים ומגורשים נתוספו לתושבי המקום. ביום כ׳ חשון תש״ג חוסלה קהלה העתיקה, בניה הובלו לאיזביצה הסמוכה ומשם הובלו לטבח.

לוקוב, אחת הקהלות החשובות במחוז לובלין שמנתה בפרוץ השואה 6840 נפשות ונכבשה על ידי הגרמנים בערב ראש השנה ת״ש. אותו יום נצטוו כל יהודי העיר להתאסף בככר החופש במקום ובעזרת מכונות יריה מכוונים אולצו יהודי לוקוב לשכב על האדמה ולא לזוז שעות ארוכות. אותה שעה התפשטו הקלגסים על פני בתי היהודים בעיר, שדדו מכל הבא ליד, הרסו את הניתן להרס והעלו באש מספר בתים של היהודים.

לפנות ערב שוחררו הנשים והילדים שהורשו לחזור לבתים השדודים וההרוסים, ואילו כאלף גברים הובלו על ידי הרוצחים מחוץ לתחומי העיר והחלו להריץ אותם לעבר שדליץ, הקלגסים ליוו את המגורשים בקטנועים ואלה שפיגרו בריצה נורו. משדליץ הובלו האומללים לוונגרוב ושם שחררו הנותרים בחיים. כעבור ימים מספר יצאו הגרמנים את לוקוב ובמקומם נכנסו ובאו הרוסים, אבל אלה עזבו את העיר כעבור זמן מה ואתם יצאו מרבית צעירי המקום, אלה שנשארו שתו את כוס התרעלה עם הופעתם חזרה של הגרמנים. במקום אלפי התושבים שעזבו את לוקוב הגיעו לעיר אלפי פליטים ומגורשים ומלאו את הגיטו הצפוף. בשנת תש״ב מנתה קהלת לוקוב למעלה מ־8000 נפשות. בראשית שנת תש״ג החלו הנאצים לחסל את הגיטו וקבוצות קבוצות הוצאו יהודים מהגיטו והובלו למחנות השמדה ולגיטאות בסביבה. תהליך הטבח של יהודי לוקוב נמשך עד ליום כ״ז ניסן תש״ג עת הוצאו אחרוני יהודי העיר להורג. הקהלה העתיקה ורבת המעש, שפעלה כארבע מאות שנה חדלה להתקיים.

לומאז, קהלה עתיקה שפעלה כבר בראשית ימי ועד ארבע הארצות ומנתה בפרוץ השואה 2500 נפשות. עם כיבוש העיירה על ידי הגרמנים החלו ימי דמים וחורבן שלא פסקו בכל שנות הכיבוש הנאצי. יהודי המקום נשדדו מכל, הוצאו מכלל החוק ועונו ללא רחם יום יום על ידי הרוצחים הנאציים צמאי הדם. בשלהי שנת תש״ב, כשהגרמנים החלו לחסל את יהדות מחוז לובלין הוצאה קהלת לומאז בין הראשונות להריגה. יהודי העיירה לא הובלו למחנה ההשמדה אלא במקום מגוריהם נטבחו עד אחד ונקברו בבור־קבר ענק ליד העיירה. ביום ו׳ אלול תש״ב נערך הטבח האיום, למחרת שוב לא היה אף נפש יהודי בעיר.

לנטשנה, אחת העיירות העתיקות במחוז לובלין שהתבלטה הרבה בידי ועד ארבע הארצות ובניה הצטיינו בתורה ובמעשים במשך מאות בשנים. בפרוץ השואה מנתה קהלה זו 2300 נפשות ועם כיבושה על ידי הגרמנים החלו הקלגסים מיד במסע דמים נגד יהודי העיירה האומללים. רבים מתו מעינויים ואחרים נהרגו ללא כל סיבה, רבים ברחו את תחומי עירם מחמת המציק, ולמרות זרם הפליטים שנהר למקום לא מנתה קהלה זו אחרי הקמת הגיטו בשנת תש״א אלא קרוב לאלפיים נפש ומצבם מחריד ואיום גם לעומת מצבן הנואש של קהלות אחרות במחוז לובלין. חיי הסבל המחרידים נמשכו עד ליום ב׳ בכסלו תש״ג עת הוצאו כל יהודי גיטו לנטשנה לטבח.

לברטוב, עיירה מרוחקת 24 קילומטר מלובלין בה היוו יהודים כ־50 אחוז מכלל תושבי המקום ומנתה בפרוץ השואה בערך 3418 נפשות. מאוכלסת בעיקר סוחרים זעירים ובעלי מלאכה שסבלו קשה מנגישות אנטישמיות מצד שלטונות פולין העצמאית שהקימו במקום בתי מסחר וקוא־פרטיבים פולניים כדי להתחרות עם הסוחרים היהודים ולשלול מהם פרנסתם. מסים כבדים הוטלו על יהודי לברטוב

נאכט, האבן זיך די דייטשן אריינגעריסן אין א הויז וואו מען האט געדאוונט (נאכדעם ווי אלע שולן און בתי מדרשים זיינען פארמאכט געווארן). די מתפללים האט מען ארויס־געשלעפט אויף דרויסן און געהייסן אלעמען לויפן. ווען זיי האבן אנגעהויבן לויפן האבן די נאציס זיי געהייסן זיך אפ־שטעלן, עטליכע האבן ניט געהערט אז מען האט זיי געהייסן אפשטעלן זיך, האבן די נאציס 5 אידן געשאסן. די צוויי גרעסטע שולן פון שטאט האבן די נאציס אונטערגעצונדן און דער פייער האט אגנגעכאפט די ארומיקע אידישע היי־זער, די איינוואינער האבן אנגעהויבן ווארפן זייערע זאכן אויפן גאס דורך די פענסטער און דאס פוילישע געזינדל וואס איז געשטאנען אין גאס האט געכאפט דעם אידישן פארמעגן. ווען מען האט פארלאשן דער שריפה, האבן די נאציס גענויט איינעם פון די איינוואינער אונטערשרייבן אויף א דעקלאראציע אז דאס האבן די אידן אליין אונטער־געצונדן די שולן און דעריבער קומט די אידן טויט־שטראף, און די דייטשע מאכט האט מסכים געווען, מיט א טובה, אומצובייטן דעם טויט־שטראף אויף א געלט שטראף פון 250 טויזנט זלאטעס. 50 אידן האט מען געכאפט אויף צוואנגס־ארבעט און זיי האבן ניט געטארט ארויסגיין פון זייער ארבעטס־פלאץ נאר אין זייער זעלטענע פאלן.

די וולאצלאווקער אידן זיינען געווען די ערשטע וועלכע האבן געמוזט אנטאן א געלער לאטע. זיי האבן ניט געטארט גיין אויפן טראטואר, וועלכער איז געווען באשטימט נאר פאר דייטשן, און האבן געמוזט גיין נאר אינמיטן גאס. כדי צו פארזיכערן אז דער סאדיזם זאל אויסגעפירט ווערן, איז ארויפגעלייגט געווארן א געלט־שטראף פון 350 טויזנט זלאטעס. אלע אידישע געשעפטן זיינען קאנפיסקירט געווארן און אידן האבן ניט געטארט האבן ביי זיך מער ווי 200 זלאטעס. אידן האבן ניט געטארט ארויסגיין פון שטאט אן א ספעציעלער ערלויבעניש וואס האט געקאסט 10 זלאטעס. איינמאל ביינאכט זיינען פלוצלונג ארעסטירט געווארן אן א שום סיבה הונדערטער אידן. מען האט זיי געבראכט אויפן הויף פון טורמע וואס איז געווען פול מיט שטיקלעך גלאז, מען האט זיי גענויט זיך אויסצולייגן אויף דער ערד און געשלאגן מכות רצח דערביי האבן די מערדער געטראטן אויף זיי. איין איד איז געשטארבן פון די עינויים. אויף מארגן האט מען די אלטע לייט באפרייט און די יונגעלייט האט מען אין די שוידערליכסטע באדינגונגען געהאלטן 8 וואכן נאכאנאנד, ערשט נאכדעם האט מען זיי באפרייט אונטערן באדינג אז זיי זאלן גלייך פארלאזן דעם ארט.

וולאצלאוועק און איר קרייז זיינען צוקאאפטירט געווארן צום קרייז „ווארטעגאו" וואס איז געווארן א טייל פון דריטן רייך. די אפיציעלע דייטשע פאליטיק איז אייגענטליך געווען אפצורייניקן דעם גאנצן שטח צוזאמען מיט די איבעריקע שטחים פון דריטן רייך — פון אידן אוו פארוואנדלען אים אין א ריין דייטשן געגנט. די אידן האבן זיך דעריבער געפונען אין שטענדיקער שרעק פארן גירוש. און טאקע זעקס וואכן נאכן איינגעמען דער שטאט און דעם געגנט איז אפי־ציעל געמעלדעט געווארן אז אלע אידן ווערן ארויסגעטריבן פון שטאט. צום אנהויב האבן די איינוואינער פון די רייכע קווארטאלן באקומען א באפעל גלייך צו פארלאזן זייערע



מגרשים יהודים לגיטאות. בינתיים הורסים כל הריהוט וחפצי בית. מ׳טרייבט אין געטא אריין אויפן וועג צוברעכט מען אלץ...

הייזער און איבערלאזן אלץ וואס דארטן געפינט זיך. די דייטשן האבן אבער אויסגעגלייכט דער גירוש־אקציע, זיי האבן גענומען פון דער קהלה א רשימה פון עטליכע הונדערט ארימעלייט און זיי ארויסגעטריבן קיין לובלינער געגנט, מיטן אויסרייד אז זיי ווילן א ביסל פארלייכטערן דער אידי־שער קהלה אין איר שווערער לאגע.

אין צוויי וואכן ארום האט זיך אנגעהויבן דער גירוש פון די וולאצלאווקער אידן לויט א באשטימטן פלאן. מען האט ארויסגענומען אידן פון באשטימטע קווארטאלן, זיי האבן געמעגט מיטנעמען נאר ניט קיין גרויסער וואליזע, און מען האט זיי אוועקגעשיקט אין פארחתמעטע וואגאנעס אין לובלינער קרייז. די רייזע האט געדויערט עטליכע טעג ווייל די וואגאנעס זיינען געשטאנען לאנגע שעה׳ן אויף יעדער סטאנציע. דער גרעסטער טייל עוואקואציעס זיינען פארגע־קומען פרייטאג צו נאכטס און אידן האבן מורא געהאט זיך אויסצוטאן ביינאכט טאמער וועט מען ארויסטרייבן נאקעטערהייט, אזוי זיינען ארויסגעטריבן געווארן 90% פון די וולאצלאווקער אידן און עס זיינען געבליבן נאר 1500 אידן. א טייל פון די פארשיקטע זיינען אנגעקומען ביז שער־שאוו, וולאשטשאווע און זאמאשטש — אין לובלינער קרייז און אנדערע האט מען געשיקט קיין טארנאוו — אין קרא־קאווער קרייז. עס זיינען געווען פאמיליעס וואס זיינען אפ־געטיילט געווארן, די עלטערן אין איין געגנט און די קינדער אין א צווייטן. א סאך זיינען אויפן וועג אויסגעשטארבן ניט קענענדיק איבערטראגן די צרות. א ביסל אידן זיינען צוריקגעקומען אדער מען האט זיי צוריקגעטריבן קיין וולאצ־לאוועק. אין געטא וואס איז שפעטער אויפגעשטעלט גע־ווארן האבן אין יאר 1941 געלעבט ביי 3000 נפשות. צוזאמען מיט די וולאצלאווקער אידן האט מען אויך ארויס־געטריבן די אידן פון חאדעש, דאמביע, קאוועל, לוביען, א.א. דעם זעלבן ביטערן גורל האבן געהאט אלע אידן. אונטערדריקונג ביטערע יסורים, אויסרויבונג ביזן העמד און נאכדעם — ארויסגעטריבן.

דער וולאצלאווקער געטא האט אנגעהאלטן ביז ט״ו אייר תש״ב — דאן האט מען אים ענטגילטיק ליקווידירט.

ווישקאוו: א אלטע קהלה אין ווארשאווער קרייז ביים טייך בוג צווישן ווארשע און ביאליסטאק. מיט א באלד 700 יעריקער פארגאנגענהייט, וועלכע איז שוין דערמאנט



רוכל עני בגיטו המוקם. / א אידישער מילך העגדלער אין דעם געטא.

על ידי הגרמנים ביום הראשון דראש השנה ת״ש. לפנות בוקר נראו החוליות הראשונות של הצבא הנאצי במבואות לסקרוב שחזרו על עקבותיהם ונעלמו. שמחו יהודי העיירה והאמינו כי הרוצחים ברחו, כעבור שעות מספר שוב הופיעו החיילים הנאצים, תפסו 37 יהודים והרגו כולם במהירות. 17 יהודים אחרים נתפסו ליד השוק, הועמסו על מכונית והובלו מחוץ לעיר והרגו אותם שם אחרי עינויים סאדיסטיים. רק נער בן 16 ניצל בנס. מעשי הרצח מלוים שוד ודיכוי אכזרי לא נפסקו מאז עד ליום י״ט בתשרי תש״ג עת הוצאו כל יהודי גיטו לסקרוב מחוץ לעיר, הובלו למחנה ההשמדה בטריבלינקה ושם נהרגו.

לושיץ, קהלה עתיקה במחוז לובלין שנוסדה במאה הט״ו ומנתה בפרוץ השואה 2900 נפשות. עם כיבוש המקום על ידי הגרמנים החלו פרעות דמים נגד יהודי העיירה. עשרות יהודים הוצאו להורג, בית המדרש העירוני הוצת אש ויהודים שניסו להציל ספרי תורה הושלכו על ידי הקלגסים ללהבות ונשרפו עם ספרי תורה בידיהם. קנסות כספיים כבדים הוטלו על בני הקהלה העניים שנשדדו מכל. למרות תנאי החיים המחרידים בימי הכיבוש הנאצי קלטה הקהלה בשטח הגיטו הצר המוני פליטים ומגורשים ובשנת תש״ב הגיע מספר היהודים במקום עד 4000 ויותר. בחודש אלול תש״ב הוצאו כל יהודי העיר לתחנת הרכבת המרוחקת והובלו למחנה ההשמדה בטריבלינקה.

מזריטש, קהלה עתיקה באיזור פודלאסק, מחוז לובלין, שנוסדה במאה הי״ד ופעלה מאות בשנים כקהלה ראשית ועצמאית. במשך דורות התבלטה מזריטש כקהילה רבת פעלים ושימשה ערש לחסידות ומרכז לתורה ולתעודה. בפרוץ השואה מנתה קהלת מזריטש כ־12000 נפשות, העיר נכבשה לראשונה על ידי הנאצים ותוך ימים ספורים לשלטונם הספיקולשפוך דם רב מישראל ולהטיל במקום משטר אימים. הגרמנים יצאו והרוסים נכנסו לעיר לימים מספר ב־9 לאוקטובר עזבו הרוסים את מזריטש במקומם שוב הופיעו הנאצים. רבים מבני המקום ברחו מבתיהם והלכו בעקבות הצבא האדום אבל מזריטש היהודית שטבלה מאז בדמה נתמלאה בהמוני פליטים שנהרו לעיר, ממגורשי סובאלק וריפין ונאשלסק ועוד. בתקופה מאוחרת יותר הגיעו לעיר מגורשים מקראקא, ממעליץ וממלאבה וכן יהודים מסלו־בקיה וממקומות אחרים, כך מנתה קהלת מזריטש בשנת תש״ב למעלה מ־16000 נפשות, וזאת למרות השחיטות והגירושים.

עם כינונו של שלטון אימים נאצי בעיר ובמחוז החלו יסורי איוב פוקדים בהתמדה את יהודי העיר האומללים. נוסף לחטיפות לעבודת כפיה, למעשי התעללות אכזריים, לשוד וגזירות דראסטיות נתנו השליטים הנאציים במקום פורקן מלא לתאוות הדם ולצמאונם הבסטיאלי. קנס כספי גדול הוטל על הקהלה וכל הגברים הצעירים המסוגלים לעבודה הוצאו בחורף ת״ש למחנות עבודה ועינויים. אנשי ס. ס. ערכו שחיטות ביהודי מזריטש, ראשי הגיסטפו במחוז לא אמרו די עד אשר הטילו קנס בשיעור של 9 קילו זהב טהור על יהודי מזריטש שנשדדו מכל ותחת אימומים אמרו בכוח לסחוט את הזהב.

במטרה לאלצם לסגור את מפעליהם ולפנות את מקומם לפולנים שהתיישבו במקום.

בערב ראש השנה ת״ש כבשו הגרמנים את העיר ומיד ערכו פרעות דמים נגד יהודי העיר בעזרתם הפעילה של התושבים הפולנים. נערך שוד מאורגן מלוה עינויים אכזריים. 4 יהודים מצאו את מותם במסע שוד זה, שלא פסח על אף בית יהודי.

חיי הסבל והעוני בלברטוב לא נמשכו זמן רב, עד מהרה החליטו המפקדים הנאציים במקום לגרש את יהודי העיר. אחרי 500 שנות חיים תוססים אולצו היהודים לקחת את מקל הנדודים לידיהם, יצאו את ביתם ואת עירם בעירום ובחוסר כל, רק מספר זעום של בעלי מלאכה ופועלים מומחים נצטוו על ידי הקלגסים להשאר בעיר. בחלקם יצאו יהודי לברטוב לאוסטרובה הקרובה ושם מצאו את מותם, אחרים עשו דרכם לוולאדאבה או לפרצבה. מהם והסתננו לעבר שטחי הכיבוש הסובייטיים.

עד מהרה הובאו על ידי הנאצים ללברטוב יהודים שגורשו ממלאבה ומריפין וממקומות אחרים, במקום הוקם גיטו שחוסל סופית ביום ל׳ תשרי תש״ג.

לסקרוב, קהלה קטנה במחוז לובלין שמנתה בפרוץ השואה 1712 נפשות. נוסדה בראשית המאה הט״ו ונכבשה



בניטו לוזז מצטופפים בחדר דל. החולה במטתו והבריאים מצטופפים ליד התנור. / דער לאדזער בעטא. אין א קליין שטיבל א פאר משפחות. דער קראנקער אין בעט, די אנדערע ביי דער אויוון.

גוואורן אין יאר 1283. מיט 7000 אידן. די שטאט איז שווער באשעדיקט גוואורן פון דער דייטשער אוויאציע און ס׳רוב הייזער זיינען פארברענט גוואורן. נאר דער גרויסער בית מדרש איז בנס געבליבן שטיין חאטש די ארומיקע הייזער זיינען אלע פארברענט גוואורן. אבער ווי די דייטשן זיינען אריין האבן זיי גלייך אונטערגעצונדן דעם בית מדרש און ווען די אידן זיינען געלאפן ראטעווען די ספרי תורה, האבן די נאציס אויפגעפנט אויף זיי א פייער, זיינען די אידן געפאלן אונטער די קוילן מיט די ספרי תורה׳ס אין די הענט.

א באנדע נאציס האט זיך א לאז געטאן איבער די גאסן, געכאפט גרופעס אידן און אוועקגעפירט זיי אין דארף לעס־צידארף און דארט זיי אויסגעשאכטן. א צווייטע באנדע האט עכאפט א גרופע אידן און זיי גענויס אפצוקראצן דעם טינק פון די הייזער מיט די הענט שלאגנדיק זיי דערביי מכות רצח מיט קולאקעס און מיט בייטשן. פארנאכט איז די מהומה גוואורן נאך גרעסער, די נאציס האבן געשאסן אויף יעדן אידן וועמען זיי האבן געטראפן אין וועג, ארייני־גערישן זיך אין הייזער און געשאסן אלעמען. 460 אידן זיינען דאן אויסגעהרגעט גוואורן און זייערע קערפערס האבן זיך גוואלגערט אין די ווישקאווער גאסן. די איבעריקע זיינען אנטלאפן קוים מיט לעבן, א סאך פון זיי זיינען ג־פאלן אויף די וועגן פון די קוילן פון די נאצי־מערדער און די איבעריקע זיינען זיך צולאפן וואו די אויגן האבן גע־טראגן. אזוי איז ליקווידירט גוואורן די דאזיקע אלטע, הערליכע אידישע קהלה. א שטאט פון חסידים און לומדים, רייכע און אריגע האראפאשניקעס. א אידישע שטאט איז אפגעמעקט גאוורן.

וואלאמין: א אלטע, 300 יעריקע קהלה מיט 2700 אידן וועלכע האט שווער געליטן אין די ערשטע וואכן פון דער נאצי־אקופאציע. נאכדעם ווי מען האט די אידן בא־רויבט פון אלץ און נאכדעם ווי זיי האבן מיט זייער בלוט באצאלט פארן אריבן, אומגלויביקליכן לעבן — איז גוואורן א ביסל שטילער. אבער דער הונגער און די נויט, די גזירות און מאטערניש האבן ניט אויפגעהערט ביזן לעצטן טאג. ארויסגעזעצט פון יעדן מענשליכע רעכט, האבן די אידן זיך געמאטערט די גאנצע צייט און האט אפילו אריינגענומען מער ווי 500 פליטים אינ׳ם גטא.

די וואלאמינער אידן האבן מיט זייער בלוט אנגעזאפט דאס ערד פון זייער שטאט. אנהויב יאר תש״ג האבן די דייטשן באשלאסן אפצומעקן דער קהלה. שמחת תורה ביי־נאכט האבן זיי ארומגערינגלט דעם קליינעם גטא און האבן געהרגעט די אידן וואס האבן ניט גע־וואלט פארלאזן דעם ארט, וויסענדיק וואוהין מען פירט זיי. 620 אידן זיינען דערביי געהרגעט גוואורן. אין צוויי טעג ארום, אסרו חג סוכות תש״ג האבן די נאצים זיך באוועלטיקט איבער די איבעריקע אידן און זיי אלעמען אוועקגעפירט קיין טרעב־לינקע.

זשיראדאוו: א אינדוסטריע שטאט מיט 3200 אידן. מיטן איינגענעמען די שטאט זורך די דייטשן האבן זיך אנגעהויבן ערנסטע פאגראמען אויף די אידן. מיט דער אינ־טענסיוויער באטיליקונג פון דאס פוילישע גזינדל, איז דורכגעפירט גוואורן א שחיטה אויף די אידן צורויבענדיק דערביי זייער גאנץ פארמעגן. די ארטיקע נאצישע אפיצערן האבן געדאגהט אז יעדן טאג זאלן ארויסגעגעבן גוואורן נייע דראסטישע גזירות. א אידן וועלכן מען האט באשול־דיקט אין קויפן צוקער אין א פוילישן געשעפט, איז שוי־דערליך פארפייניקט גוואורן צום טויט. א אידישע צאן־דאקטערין וועלכע איז בשולדיקט גוואורן אין געבן מעדע־צינישע הילף א פאליאק, איז פארפייניקט גוואורן צום טויט אינמיטן מארק פאר די אויגן פון א יובל־דיקער פוילישער מאסע. א סאך אידן זיינען אנטלאפן וואו די אויגן האבן גע־טראגן און די איבעריקע זיינען דורגעגאנגען דעם גאנצן יסורים־וועג ביז שבט תש״א, וועו מען האט אלע אידן ארויס־געטריבן אין די גרויזאמסטע באדינגונגען, באראוועס און נאקעט — אין וואראוואר געטא.

זאקראצים: א קליינע שטעטל מיט 400 אידן ביי דער מאדלינער פעסטונג אויפן וועג צווישן וואדשע און פלאצק. זיינעדיק נאענט צו דער גרויסער פעסטונג וועלכע האט העל־דיש געקעמפט געגן די דייטשן, האט דאס שטעטל זייער שווער געליטן פון דייטשע באמבארדירונגען פון הארמאטן און פון דער לופט, אזוי אז דאס שטעטל איז פארוואנדלט געווארן אין א הויפן שטיינער. א סאך אידן זיינען גע־הרגעט געווארן בעת די באמבארדירונגען, די איבעריקע זיינען זיך צולאפן און שוין מער ניט צוריקגעקומען.

יאדאוו: א אלטע קהלה אין וואדשאוואר קרייז מיט 2100 אידן. ס׳רוב אריבעלייט וואס האבן געצוינג זייער אריבע חיונה פון די ארומיקע פויערן. נאכן איינענעמען דאס שטעטל דורך די נאציס האט מען צוגענומען ביי די אידן זייער ביסל אריבקייט און פארבאטן אריסצוגיין פון ארט. אזוי אז זיי זיינען גלייך געבליבן אן א שטיקל ברויט און זיי איז אויסגעקומען צו שטארבן פון הונגער. דאס פארהונגערן די אידן איז געקומען צוזאמען מיט א גרויזא־מער אונטערדריקונגס אקציע. אלע שולן זיינען פארברענט גוואורן, אידן וועלכע מען האט עכאפט ראש השנה דאוו־נענדיק בצבור אין א פריוואטן מנין, זיינען ארעסטירט און אוועקגעשיקט גוואורן אין א אומבאקאנטן ארבייטס־לאגער פון וועלכן זיי זיינען שוין ניט געקומען צוריק. די ספרי תורה וואס מען האט געפונען האט מען פארברענט



בגיטו הסגור הולך יהודי, לאן?
אין פארמאכטעען געטא גייט א איד, וואו אהין?

אחרי חג הפסח תש"ב החלו הרוצחים בפעולות מאורגנות המכוונות לחסל את הגיטו הגדול. אנשי ס. ס. שהופיעו בגיטו ערכו טבח דמים וכעבור זמן מה החלו הגירושים הראשונים ממזריטש למחנות ההשמדה. בחורף תש"ג גברו פעולות הדמים, 10 שוטרים יהודים נתלו כסימן לבאות ושוב נערך טבח דמים ביום 1 לינואר 1943, מיד אחרי חג הפסח תש"ג החלו הגירושים ההמוניים מהגיטו למחנות ההשמדה במיידנק ובטריבלינקה שנמשכו מיום כ"ו ניסן ועד כ"ו אייר תש"ג. יהודים מעטים נשארו בעיר שהוצאו לטבח ביום י"ד תמוז תש"ג. מאז הפכה מזריטש ל„יודענריין".

גורל דומה פקד את קהלות ישראל בסביבת מזריטש. קהלת ווישניץ העתיקה לימים, חוסלה אחרי טבח אכזרי (בשנת תש"ב היו במקום 1025 יהודים), קהלת רישאש העתיקה (433 נפשות), יאנוב פודלאסק (1882 נפשות) קונסטנטין ישן (1150 נפשות, קהלה עתיקה מאד) ראזזק (שסנטבחו יהודי המקום ביום ט"ז תמוז תש"ב), טרספול (284 נפשות) ינושבקה (410 נפשות) ועוד.

מורדי, קהלה שמנתה כאלפיים נפשות וסבלה בצורה איומה מהיום הראשון לכיבוש הנאצי. יהודים מעשרות ישובים וכפרים בסביבתה גורשו לגיטו מורדי הקטן, עונו בצורה אכזרית ביותר יום יום על ידי הקלגסים הנאציים. לא עבר יום ללא צרות וגזירות חדשות, מחזות מקפיאות דם ועינויי תופת. למרות היסורים המרים המשיכו יהודי מורדי בחשאי במסורת חייהם, החזיקו בית תלמוד תורה והתפללו 3 פעמים ביום בציבור. גאוות יהודי מורדי על העדר כל משתף פעולה או מלשין ביניהם. ביום י' אלול תש"א הוצאו כל יהודי הגיטו להורג.

סלאוויטש, קהלה שמנתה 100 נפשות בפרוץ השואה, הקרובה לקו הגבול בין שטחי הכיבוש הגרמני והרוסי בפולין. עם כיבוש המקום על ידי הגרמנים החל במסע הדיכוי נגד יהודי העיירה, 10 יהודים נורו ושוד כללי נערך בכל בתי היהודים בעיירה. בגלל הגבול שליד המקום הפכה סלאוויטש לנתיב קבוע לבריחת אלפים לשטח הכיבוש הרוסי. כדי להטיל אימת מות על הבורחים אספו הגרמנים ביום אחד 40 יהודים, מתושבי המקום וזרים והוציאו אותם להורג בכבר השוק. גיטו יהודי קטן הוקם במקום לשם גורשו יהודי דאלהאבריטש, האלישוב ואננע. למרות מעשי הרצח המרובים והדיכוי האכזרי החזיקו יהודי סלאוויטש מעמד עד ליום ז' בתשרי תש"ג עת הוגלו לגיטו מזריטש ומשם למחנות ההשמדה.

סוקולוב פודלאסק, קהלה עתיקה במחוז לובלין שפעלה כבר בימי ועד ארבע הארצות ושימשה בשנים האחרונות לפני השואה כמרכז לתורה ולחסידות, בהנהגתו של האדמו"ר רבי יצחק זליג מורגנשטרן. בפרוץ השואה מנתה קהלת סוקולוב קרוב ל־5000 נפשות. בימי הקרבות על פולין סבלה הקהלה קשות וידעה נגישות אכזריות ושפך דם רב בתקופה הראשונה לכיבוש הנאצי. תוך ימים ספורים נשדדו בני הקהלה מכל והפכו לעדת עניים מרודים, שהועמדו מחוץ לחוק נתונים לחסדי פראי אדם צמאי דם. בעיר הוקם גיטו ומצב היהודים הורע מיום ליום. ימי החורבן וההרס של קהלת סוקולוב נמשכו עד ליום י"א תשרי תש"ג, עת הובלו כל תושבי הגיטו למחנה ההשמדה בטריבלינקה.

פרצבה, קהלה עתיקה במחוז לובלין שפעלה כבר בראשית ימי ועד ארבע הארצות ומנתה בפרוץ השואה כ־5000 נפשות. עם כיבוש המקום על ידי הגרמנים החלו ימי החורבן והחרס לקהלה הותיקה. מרבית יהודים נושלו מדירותיהם ובתיהם ונאלצו לעבור לגיטו צפוף שהוקם במקום לשם הובלו גם כאלפים פליטים ומגורשים מכל מחוזות פולין ומחוצה לה. הרעב והמחלות הפילו חללים רבים מתושבי העיר אבל הגיטו המקומי ידע צפיפות גוברת והולכת בגלל זרם המגורשים הבלתי פוסק שנהר למקום עד לשנת תש"ב. לפרצבה הובאו גם יהודים מישובים סמוכים, רובם ככולם באו בעירום ובחוסר כל כשבני הקהלה העניים והרעבים ללחם נאלצו גם לדאוג להם.

בראשית שנת תש"ג החלו הגרמנים לחסל את הגיטו, ביום כ"א בתשרי נערך טבח ביהודי המקום, 108 יהודים מצאו את מותם תוך שעה קלה. רבים גורשו אז למחנה ההשמדה בסוביבור, בחודש כסלו תש"ג נסתיים תהליך הרצח של יהודי פרצבה, אחרוני היהודים הובלו אז לטבח.

פראנאפול, קהלה עתיקה שנוסדה במאה הי"ד שמנתה בפרוץ השואה 900 נפשות. בימי הקרבות על פולין עלתה



בתוך המהומה והמבוכה מנסה אם אומללה למכור מה כדי להביא אוכל לפעוטיה. / אין דער גרויסער מהומה פראווט א אומגליקליכע מאמע עטוואס פארקויפן, פארמיידען הונגער פון איהרע קינדער.

אינמיטן מארש. טאג טעגליך האט מען געכאפט אידן אויף צוואנגס־ארבייט און סתם כדי צו פייניקן. יעדן שבת האבן די אידן געמוזט ארויסגיין אויף „פארוויילונגס־ארבייטן". די נאצי־מערדער האבן פונאנדערגעשאטן שטיקלעך גלאז איבער א גרויסן פלאץ און די אידן האבן געמוזט אלע שטיקלעך צונויפקלייבן וואס גיכער. נאכן צוזאמענקלייבן האבן די נאצים ווידער אויסגעשאטן שטיקלעך גלאז און די אומגליקליכע אידן האבן עס ווידער געמוזט צונויפ־קלייבן. נאך אזא מין „פארוויילונג" זיינען די אידן געקומען א היים צובלוטיקט און פארוואונדעט.

טראץ זייער קריטישער לאגע האבן פונדעסטוועגן די יאדאוועך אידן אויפגענומען קרוב צו 800 פליטים און ארויסגעטריבענע און האבן זיך געטיילט מיט זיי מיט זייער לעצטע שטיקל ברויט. אזוי האט זיך געצויגן דער ביטערער לעבן ביז י"א תשרי תש"ג, אויף מארגן נאך יום־כפור, ווען מען האט אלע אידן ארויסגעטריבן פון ארטיקן געטא און זיי אוועקגעפירט קיין טרעבלינקע.

יאבלאנקע (לעגיאנאווא) : א קליינע קהלה אין ווער־שאוועך קרייז מיט 850 אידן, וועלכע האט געהאט הינטער זיך אהיסטאריע פון קרוב צו 200 יאר. די לעצטע יארן פארן קריג איז זי געווען אויך א דאטשע ארט. ווי אומעטום אזוי אויך אין יאבלאנקע האבן די נאצים גלייך ביים אריינגיין אין שטעטל צוגענומען ביי די אידן זייער גאנצן פארמעגן. אלע אידן האבן געמוזט קומען אין דער פאליציי קאמענדאנטור. 30 אידן וואס האבן זיך באהאלטן און מען האט זיי געכאפט, האט מען אוועקגעפירט אין א אומבאקאנטן ארט פון וואנען זיי זיינען שוין מער ניט צוריקגעקומען. די דייטשע מאכט האט נאמינירט א ארטיקן דייטש אלס בירגערמייסטער וועלכן מען האט, אין א פאר טעג ארום, געפונען א גע־הרגעטן. אלס ענטפער אויף דעם האבן די דייטשן בעהרגעט 200 פאליאקן און פארשטארקט דער אונטערדרייקונגס אקציע גענן די אידן. י"ד חשון האט מען אלע יאבלאנקער אידן ארויסגעטריבן אין נאענטן לודווישינער געטא און אין שטעטל זיינען געבליבן נאר עטליכע הונדערט ארבייטער און האנטווערקער וועלכע האבן געארבעט ביי די דייטשן. כ' תשרי תש"ג, האט מען די לעצטע אידן אוועקגעפירט קיין טרעבלינקע.

לוויוויטש : א אלטע קהלה וואס האט שוין געפירט א זעלבסשטענדיקע טעטיקייט נאך אין אנהויב פון ועד ארבע הארצות און איז שוין דערמאנט געווארן אין 15־טן י־ה. דארט האבן געוואינט בימים מלחמה אויסברוך 4339 אידן. נאך שווערע קאמפן איז פרייטיק, כ"ו אלול געפאלן דאס שטעטל. גלייך ביים אריינגיין האבן די דייטשן געכאפט הונדערטער אידן און האבן זיי אויסגעשטעלט אלס שוץ־וואנט געגן דעם פוילישן מיליטער וואס האט געפרווועט אפשטויסן די דייטשן. 73 אידן זיינען דערביי געהרגעט ge־wארן.

טויזנטער פליטים וועלכע האבן זיך געפונען אין לויוויטש, זיינען ארעסטירט געווארן צוזאמען מיט הונדערטער ארטיקע אידן און מען האט זיי אלעמען אריינגעווארפן אין דער ארטיקער שול, דארט האט מען זיי געהאלטן אן עסן און טרינקען במשך עטליכע טעג און פון צייט צו צייט האבן די נאצי־מערדער ארויסגענומען עטליכע ארעסטירטע און זיי שוידערליך גענפיניקט. 14 אידן האבן געפונען זייער טויט אונטער די הענט פון זיינע פייניקער. אין דער זעל־בער צייט האבן די וואנדאלן זיך א לאז גטאן אויבער אידישע הייזער און צוגעגרויבט אלץ וואס עס האט זיך גאלאזט, א סאך אידן זיינען דערביי פארוואונדעט געווארן, די אונטערדריקונגס אקציע און די בלוטיקע פאגראמע, זיינען שטארקער געווארן פון טאג צו טאג מיטן פארפעס־טיקן זיך פון דער דייטשער מאכט. אזוי אז דאס לעבן פון די לויוויטשער אידן איז געווען הפקר און ווער עס האט גענואלט האט געקענט זיי הרגענען.

דער געטא אין לויוויטש איז ליקווידירט געווארן ג' ניסן תש"א, ווען מען האט אלע אידן ארויסגעטריבן אין וואר־שאוועך געטא.

ליפנע : א אלטע, הונדערטער יעריקע קהלה אין וואר־שאוועך קרייז מיט 1300 אידן וועלכע האט זיך אויסגע־צייכנט מיט איר פילזייטיקער טעטיקייט. ס'רוב אידן זיינען אנטלאפן פון שטעטל וועז די דייטשן זיינען אריין. די ארטיקע איינאינער האבן זיך אויסגעצייכנט מיט זייער גיפ־טיגקן האס צו אידן און אין זייער גרויזאמקייט. דאס ביסל אידן וואס איז געבליבן אין שטעטל האט שוידערלעך געליטן פון די נאצי־בארבארן. אבער זייערע ליידן האבן זיך לאנג ניט געצויגן. אין כסלו ת"ש זיינען א ביסל אנטלאפן און די איבעריקע האט מען ארויסגעטריבן. די קליינע און שיינע ליפנער קהלה איז געווארן „יודענריין".

מינסק־מאזאוויעצק : דא האבן געוואינט 4900 אידן. דאס שטעטל האט זייער שווער געליטן ביי די קאמפן אין אנהויב פון קריג. א סאך הייזער זיינען חרוב געווארן און צעגדליקער אידן זיינען בעהרגעט געווארן. גלייך ביים אריינ־גיין אין שטעטל האבן די נאצים איינגעארדענט בלוטיקע פאגראמען אויף די אידן און אין דער תקופה זיינען א סאך אידן אומגעקומען און דאס גאנצע אידישע פארמעגן איז בארויבט געווארן. גרויל־סצענעס זיינען איינגעארדענט ge־wארן דורך די נאצים געגן די אידן. אלע שולן פון שטאט



שני רוכלים צעירים מוכי רעב בגיטו. / צוויי יונגע העגדלער אין געטא.

העיירה כולה באש ולא נשאר בה אף בית שלם. במאמצים עילאים עלה בידי יהודי המקום להקים איכשהוא את חורבות בתיהם למרות ההתעללות הבלתי פוסקת ומסע הדיכוי של שלטונות הכיבוש הנאציים. גיטו קטן הוקם בעיירה שם התגוררו יהודי המקום בתנאים קשים ביותר, עד ליום כ"ב חשון תש"ג עת הוצאו להורג.

פיאסק, קהלה חשובה במחוז לובלין שמנתה בפרוץ השואה 4165 נפשות. ביום בו נכבשה על ידי הנאצים החלו פרעות דמים נגד יהודי המקום, מספר יהודים נאסרו והובלו לבית הכנסת העתיק ושם נקברו חיים. קנסות כבדים הוטלו על בני הקהלה העניה בד בבד עם שוד מאורגן נגד יהודי המקום, נגדם הופעלו חוקים דרסטיים לרוב. בגיטו המקומי הקטן הורע יותר מצבם של בני העיירה עליהם נתוספו אלפי פליטים ומגורשים. קהלת פיאסק חוסלה סופית ביום כ"ד אדר תש"ג עת נשלחו רבים מתושבי העיירה למחנה טרווניקי להשמדה ואילו יתרם הוצאו להורג בתוככי הגיטו.

פולאבה, קהלה עתיקה במחוז לובלין שמנתה בפרוץ השואה 3600 נפשות. בימי הקרבות על פולין סבלה העיר הרבה מהפצצות והרעשות, אולם סבלם של היהודים גבר מיד עם גמר המלחמה וכיבוש העיר. בצורה דראסטית ביותר הופעלו כל חוקי הדיכוי נגד יהודי המקום, מלוים התעללויות דמים ופרעות ומעשי רצח. יום יום נערכו מחזות אימים נגד היהודים בעידודם של התושבים הפולניים. פולאבה היתה אחת הערים הראשונות בה הוקם גיטו סגור על שטח צפוף ושם נכלאו קרוב ל־4000 יהודי העיר והסביבה. מאחורי חומת הגיטו הורע מצבם של יהודי העיר, שידעו רעב וסבל רב, ביום כ' בתשרי תש"א גורשו לפתע יהודי פולאבה גם מהגיטו הקטן לפוריסוב ולסובינגה־יזורי, כשנאסר עליהם לקחת עמם מאומה.

קונסקיוואליע, קהלה קטנה ועתיקה במחוז לובלין שהתבלטה באישיה הדגולים ובהוי התורני־חסידי שלה במשך דורות עד אשר הפכה לסמל של קדושה וחיי טהרה. עם פרוץ השואה מנתה הקהלה 1100 נפשות, מאוכלסת ברובה רוכלים עניים ובעלי מלאכה, רובם המכריע שומרי תורה ומצות שהמשיכו לטוות את חוט הזהב של חיי תורה צרופים. יסורי תופת נפלו בחלקה של הקהלה הקטנה מיד עם כיבושה על ידי הגרמנים. במיוחד סבלו זקני העיר, שהפכו מטרה לחיצים הסאדיסטיים של הקלגסים הנאציים. למרות התנאים המחרידים קלטו בני הקהלה העניים 1250 מגורשים שהובאו למקום ברצון ועזרו להם את סידורם בעיירה. בראשית שנת תש"ג החלו הנאצים בפעולות טיהור העיירה מיהודים. הרצח ההמוני נסתיים ביום כ' חשון תש"ג יום בו הוצאו אחרוני יהודי קונסקיוואליע להריגה.

קראשניק, אחת הקהלות העתיקות ביותר במחוז לובלין שנוסדה בראשית המאה הט"ו ומנתה בפרוץ השואה 5400 נפשות. למחרת ראש השנה ת"ש השתלטו הנאצים על העיר ומיד החלו במסע שוד ודמים נגד יהודי העיר. מספר יהודים חרדים אולצו להתעטף בטליתים, לצעוד תחת מטר של מכות רצח לעבר בתי הכסא הציבוריים שהוזנחו בימי הקרבות ואחרי כן לנקות את בתי השמוש עם הטליתים. קצב יהודי שנתפס בעמדו בתפילתו מעוטר בטלית ותפילין נאסר והובא אף הוא למקום, הקצין הגרמני פקד עליו להשליך את התפילין לבור השופכין, היהודי הגאה סירב, קרע כותנתו ואמר: רצונך ירה בי, את פקודתך זו לא אמלא. הרוצח לא היסס והרגו במקום.

מחזות אימים נערכו בעיר יום יום, בד בבד עם מסע שוד מאורגן והפעלת שרשרת חנק של חוקים אנטי יהודיים. עם הקמת גיטו במקום הופסקו לזמן מה מעשי ההתעללויות ומאידך גבר הרעב, המחלות והעוני שהפילו חללים רבים. 3 שנים פרפרה קהלה זו יחד עם קהלות אחרות בפולין את פרפורי הגסיסה וביום כ"ח חשון הוקף הגיטו, כל יהודי המקום הובלו להריגה במחנה ההשמדה.

קרסנוברוד, קהלה קטנה ועתיקה במחוז לובלין שהתבלטה בסבלה ויסוריה בשנות השואה על פני קהלות אחרות במחוז לובלין. ביום בו נכבשה העיירה על ידי הגרמנים מנתה הקהלה 1750 נפשות, שנאסרו כולם והוכרחו לעמוד שעות רבות וידיהם מורמות למעלה. אחרי זמן מה הוזיעו הקלגסים כי מרוב „רחמנות" הם מרשים ליהודים האומללים לכרוע ברך וידיהם למעלה בגלל



גירוש במכונות משא להשמדה / מיט לאסט אוטוס אויפן וועג צו דער שחיטה.

און דעם געגנט זיינען חרוב געווארן, די צעמבראווער שול (א דערבייאיקע שטעטעלע) האט מען פארוואנדלט אין א שטאל. דאס גאנצע רעליגיעזע לעבן איז אפגעשטעלט געווארן. דעם צעגלאווער שוחט (א דערבייאיקע שטעטל) מיטן זון האט מען ארעסטירט פארן שעכטן כשר. דער אלטער פאטער איז געשטארבן אונטער די הענט פון זיינע פיניקער און דעם זון האט מען אויפגעהאנגען שווער פארוואנדעט. אבער טראץ דעם פיין און די הריגות איז די צאל פון דער אידישער באפעלקערונג געשטיגן, צוליב דעם שטענדיקן שטראם פון פליטים און ארויסגעטריבענע וואס זיינען נאכאנאנד אנגעקומען, אזוי אז אין יאר תש"ב, דעם לעצטן יאר פון איר עקזיסטענץ, האבן אין גאנצ געלעבט העכער 6000 אידן. סוף תש"ב איז די קהלה ליקווידירט געווארן ווען מען האט דעם גרעסטן טייל אידן אוועקגעפירט אין א פארניכטונגס־לאגער. עס זיינען געבליבן נאר געציילטע אידן וועלכע האבן געארבעט אין א דייטשן קאנפיסקירטער פאבריק. אבער אין א קורצער צייט ארום האט מען זיי אויך אויסגעהרגעט.

מאקאוו־מאזאוויעצק: א אלטע קהלה מיט 3360 אידן, וועלכע איז שוין געווען באוואוסט אין די צייטן פון ועד ארבע הארצות. איינגעמעדיק דער שטאט האבן די דייטשן גלייך איינגעארדענט פאגראמען איינס נאכן צווייטן און אויסגעזוכט די ערגסטע שיקאנעס געגן די אידן. פארשווענדעט די שולן און פארברענט די ספרי תורה. 3 אידן וואס האבן געפרווועט ראטעווען ספרי תורה — האט מען דערשאסן. פון דער גרויסער שול האבן זיי געמאכט א שטאל. בייַ 100 אידן זיינען אומגעקומען אין דער ערשטער תקופה פון דער נאצי־הערשאפט.

א ביסל שפעטער האבן די נאציס אויסגעהרגעט אלע קראנקע, אינוואלידן און משוגעים פון שטעטל. עס איז אויפגעשטעלט געווארן א ענגער געטא און דארטן האט זיך גלייך צובושעוועט דער הונגער־טויט און קרענקען וועלכע האבן געפאדערט א סאך קרבנות. פונדעסטוועגן האט די מאקאווער קהלה זיך געהאלטן ביז זומער תש"ב. דאן האט מען אלע אידן ארויסגענומען פון געטא און זיי אוועקגעפירט קיין טרעבלינקע.

מלאווע: איינע פון די גרעסטע און חשובסטע קהלות אין ווארשאווער קרייז מיט בערך 9000 אידן. די שטאט האט שווער געליטן בעת די קאמפן צווישן דאס פוילישע און דייטשע מיליטער. דער גרעסטער טייל הייזער זיינען פארברענט געווארן און הונדערטער אידן האבן געפונען זייער טויט אונטער די חורבות. ביים אריינגיין אין שטאט האבן די נאצים גלייך אנגעהויבן פאגראמירן די אידן. מען האט עטלעכע אידן אויף צוואנגס־ארבעט און דערביי זיי שוידערלעך געפיניקט. פרומע אידן האבן געמוזט קומען אין שול און אונטער א האגל פון קלעפ האבן זיי געמוזט דאוונען אונטער דער לייטונג פון די גרויזאמע מערדער. דאס אויסרויבן די אידן איז דורכגעפירט געווארן גענוי און פינקטלעך, דערביי זיינען די אידן געשלאגן און געהרגעט געווארן אין געציילטע טעג זיינען די אידן געבליבן נאקעט און בארוועט. דעם צוויי־טן טאג סוכות האבן די נאציס באפוילן אלע אידן צו פארלאזן דער שטאט. מאסן אידן האבן זיך צוזאמענגעקליבן אויף א גרויסן פלאץ און די ערשטע גרופן האבן שוין געהאט פארלאזן דער שטאט אנגעשטאפט אויף פארמאכטע לאסט־אויטאס. פלוצלונג איז די גזירה בטל געווארן און מען האט געהייסן די איבעריקע אידן זיך אומקערן.

די לאגע פון די מלאווער אידן איז געווארן יעדן טאג אלץ ערגער. עס איז אויפגעשטעלט געווארן א געטא אויף א ענגן שטח, מען האט דארט אריינגעשטופט די אידן בארוועט און נאקעט און זיי פארשלאסן, אזוי ארום פארמשפט צום טויט פון הונגער און קראנקהייטן. אבער אפילו אינערהאלב דעם פינסטערן געטא האבן די נאצי־מערדער ניט אפגעלאזן די אומגליקליכע אידן אויף איין טאג, זיי האבן געמוזט ארבייטן די שווערסטע ארבעטן אן געלט פאר די דייטשן, א מבול פון גזירות האט זיך נאכאנאנד געגאסן אויף זייערע קעפ, פון צייט צו צייט זיינען פארגעקומען עוואקואציעס און מאסן פארשיקונגען אין די פארניכטונגס־לאגערן. די ליקווידירונגס־אקציע האט זיך געצויגן ביז כ"ז כסלו תש"ג, וועו די מערדער האבן אנגעהויבן צו ליקווידירן אינאנצן דעם געטא. די לעצטע אידן זיינען פון דארט ארויס־גענומען געווארן צום טויט, ב' בטבת תש"ג. פון דעם טאג איז מלאווע געווארן „יודענריין".

מאגעלניצע: א קליינע קהלה אין ווארשאווער קרייז מיט קרוב צו 1000 אידן, וועלכע האט אין פארלויף פון דורות גידינט אלס צענטער פון חסידות אין פוילן און דאס וואין ארט פון מאגעלניצער רבי'ן רבי חיים מאיר יחיאל זצ"ל. נאכן איינעמען דאס שטעטל דורך די דייטשן האבן די ארטיקע פאליאקן און די ארומיקע פויערן איינגעארדנט א בלוטיקן פאגראם אויף די אידן, רויבענדיק דערבייַ אידיש פארמעגן, און אזויווי די אידן זיינען דאך גלייך געשטעלט געווארן אויסערן געזעץ, איז זייער לעבן און פארמעגן געווען הפקר. לויט א באפעל פון די נאציס האבן די פאליאקן אונטערגעצונדן דעם ארטיקן בית מדרש, ארויסגענומען די ספרי תורה, זיי אויסגעפלייקט, אויף זיי אנגעשפיגן בענזין און אנגעצונדן. אין דער ברענענדיקער שול האבן זיי אריינגעטריבן אידן, מענער, פרויען, קינדער, אלטע לייט, קראנקע, אפילו שוואנגערע פרויען, אלע צוזאמען, אין דער ברענענדיקער שול האבן זיי אריינגעוואלגערט אידן



ילדים בדרכם האחרונה / קינדער אויף זייער לעצטען וועג...

עייפותם. הרוצחים עברו מיהודי ליהודי ולא פסחו אפילו על ילדים, ערכו חיפושים יסודיים מלוים מכות רצח רבים אולצו לשכב והקלגסים דורכים עליהם באכזריות. אלה שנעו קצת נורו במקום.

למחרת הציתו הנאצים את בית המדרש המקומי, יהודים נצטוו להופיע במקום ולכבות את הדליקה ואלה שניסו לעשות זאת הושלכו לתוך הלהבות. המפקדים הגרמנים הצטיינו בסאדיזמם והמציאו יום יום מחזות של התעללות ורצח. כך הוכנסו בני העדה האומללה למערכת הדמים המחרידה שנמשכה בכל שנות השואה עד ליום י' בחשון תש"ג, עת אמרו הקלגסים לשלוח את יהודי העיירה למחנה השמדה. בני המקום התנגדו וסירבו לצאת מרצון, פלוגות רוצחים הקיפו אז את הגיטו הקטן והרגו באכזריות את כל יהודי המקום.

קאזמיר, אחת הקהלות העתיקות ביותר בפולין שפעלה כ־800 שנה ומנתה בפרוץ השואה 2800 נפשות, אחרי שהקהלה במקום הצטמצמה והלכה בדור האחרון שלפני השואה. מיד עם כיבוש המקום על ידי הגרמנים החל מסע הדיכוי האכזרי נגד יהודי העיר, נערך שוד מאורגן של רכוש היהודים בעזרת האוכלוסיה הפולנית וחוסלו כל מוסדות הקהלה העתיקים. גיטו רשמי לא הוקם במקום אבל היהודים אולצו לגור בכמה סימטאות בצורה צפופה למדי, תוך הגבלות אכזריות ושלילת כל אפשרות של יציאה מהעיר. ביום י"ב ניסן תש"ב, ערב חג הפסח גורשו לפתע כל יהודי קוזמיר לבלזיץ, מבלי שיורשו לקחת עמם מאומה.

קוצק, קהלה עתיקה שפעלה כבר בימי ועד ארבע הארצות והתפרסמה כמרכז לתנועת החסידות הצרופה ועיר מגוריו של האדמו"ר רבי מנחם מענדיל, מאבות החסידות. בפרוץ השואה מנתה קהלת קוצק 2400 נפשות עליהם נתוספו קרוב לאלף פליטים ומגורשים שהובאו למקום על ידי הגרמנים. חיי הסבל והיסורים של בני הקהלה נמשכו עד ליום הראשון לחג הסוכות, ט"ו תשרי תש"ג. יום בו ערכו הגרמנים טבח דמים ביהודי גיטו קוצק, הנשארים בחיים הובלו למחנה ההשמדה בסוביבור ושם נטבחו עד האחרון בהם.

קרסנוסטב, קהלה קטנה במחוז לובלין שנוסדה במאה הט"ו ומנתה בפרוץ השואה 2100 נפשות. עם כיבוש העיירה על ידי הגרמנים החלו ימי החורבן וההרס ליהודי המקום. מוסדות הקהלה חוסלו, יהודי העיירה נשדדו מכל רכושם ונדונו לרעב ולמחלות, להתעללויות ופרעות דמים מדי יום ביומו. סבלם המר נמשך עד ליום כ' חשון תש"ג, עת בו נסתיים גירוש יהודי העיירה לגיטו איזביצה ולמחנות עבודה בסביבה.

יחד עם חורבן קהלת קרסנוסטב עלה הכורת על קהלות ישראל באיזורה. אותה תקופה חוסלו הקהלות בגושקוב (1000 תושבים ועוד 800 מגורשים), טורבין (1400 תושבים ועוד 1800 מגורשים שנשלחו למקום), ביסקוביץ (580 נפשות), ברנוב (1000 תושבים ועוד 900 פליטים ומגורשים שהובאו למקום), קורוב (2751 נפשות) ועוד.

רדזין, קהלה עתיקה במחוז לובלין שמנתה בפרוץ השואה כ־3000 נפשות. מיד אחרי כיבוש העיר על ידי הגרמנים גורשו חלק מיהודי המקום לעיירות הסמוכות אולם במקומם הובאו לרדזין פליטים ומגורשים ממחוזות המערביים בפולין. מצבם של יהודי העיר, ששימשה בעבר מרכז לתורה ולחסידות ומקום מושבו של האדמו"ר רבי גרשון חנוך ליינר, הורע בגלל קביעת משרדי הגיסטפו והס.ס. לאיזורים הצפוניים של מחוז לובלין במקום. קלגסי ס.ס. ורוצחי הגיסטפו המרובים שהסתובבו בעיר עינו ללא רחם את יהודי רדזין האומללים לעתים תכופות ביותר, ושפכו דם רב מישראל. הסבל המר נמשך עד ליום ה' חשון תש"ג, יום בו גורשו כל יהודי רדזין לגיטו מזריטש ולמחנות עבודה.

ריקי, עיירה קטנה במחוז לובלין מאוכלסת בעיקר יהודים (2895 נפשות לעומת 300 פולנים) ועם כיבושה על ידי הגרמנים גדל מספר היהודים במקום. כחמש מאות יהודים מצכיה הובאו למקום וכן מאות יהודים ממחוזות לודז וואראשה.

העיירה הפכה כבר בתקופה הראשונה לכיבוש לבית כלא ליהודים, עליהם נאסר לצאת את המקום ונגדם הופעלו חוקים דראסטיים ביותר. מזמן לזמן פקדו את העיירה קלגסי הס.ס. שהרבו להתעלל ביהודי המקום בערכם מחזות מקפיאות דם מלוות מעשי רצח אכזריים. גיטו ריקי חוסל סופית ביום כ' חשון תש"ג עת הובלו כל בני העיר למחנה ההשמדה ושם נהרגו באותו יום.

שברשין, קהלה עתיקה במחוז לובלין שהצטיינה בפעולותיה כבר בימי ועד ארבע הארצות, ומנתה בפרוץ

ספרי תורה און זיי פארברענט אויפן שטאטישן מארק, פיי־ניקענדיק דערביי סאדיסטיש די אידן.

די ליידן פון די מאגעלניצער אידן האט זיך געצויגן ביז זייער טאטאלער עוואקואציע, אין שבט תש״א ווען מען האט זיי אלעמען ארויסגעטריבן אין ווארשאווער געטא.

נאוואמינסק: א חשובע קהלה אין ווארשאווער קרייז וואס האט, אונטער דער פוילישער רעגירונג, שטארק געליטן פון אנטיסעמיטישע פאגראמען. די ארטיקע און ארומיקע פאליאקן האבן זיך אויסגעצייכנט מיט זייער גיפטיקן האס געגן די אידן און האבן אלץ געטאן כדי צו פארביטערן זיי דאס לעבן. נאכן איינעמען די שטאט דורך די נאצים, איז זי גלייך פארוואנדלט געווארן אין א שחיטה־פלאץ פאר די ארטיקע אידן. א טייל פון זיי זיינען אנטלאפן אין אימה, אבער 800 אידן פון נאוואמינסק און פון ענגנט זיינען אומ־געקומען שוין אין די ערשטע טעג פון דער נאצי־אקופאציע און זייער פארמעגן איז געווארן צוריוויבט. אין א קורצער צייט האט מען ארויסגעטריבן אלע אידן ניט ערלויבענדיק זיי מיטצונעמען דאס מינדעסטע.

נאשעלסק: א קהלה מיט 8500 אידן מיט א העכער 500 יעריקער פארגאנגנהייט. די נאצי־אקופאנטן האבן ביים אריינקומען גלייך געמאכט א בלוטיקן פאגראם אויף די אידן. ס׳רוב איינגערע אידן זיינען ארעסטירט געווארן און איינגעשלאסן געווארן אין דער ארטיקער שול, מען האט זיי דארט געהאלטן העכער 20 שעה אין מורא׳דיקער ענגשאפט און זיי גרויזאם געפייניקט. מיט מכות רצח האט מען זיי געניויט אפצוקראצן דעם טינק פון די ווענט פון שול מיט די בלויזע הענט. פון שול האט מען זיי געבראכט צו דער באן־סטאנציע, וואוהין די נאצים האבן דערווייל געבראכט טויזנטער אנדערע אידן, מענער פרויען און קינדער. מען האט זיי געניוט זיך אויסטאן נאקעט און אוועקגעבן אלץ וואס זיי האבן ביי זיך די נאצי־רוצחים. איינאנצן נאקעט האט מען זיי געטריבן דורך טיפע זומפן און געשאסן אויף יעדן אפגעשטאנענעם. 45 אידן האבן געפונען זייער טויט ביי דעם גרויזאמן שפּיל. אין דער זעלבער צייט האבן דייטשע סאל־דאטן אויסגערויבט אלע אידישע הייזער און חרוב געמאכט וואס אידן האבן אויפגעבויט במשך פון דורות. די צונויפ־געטריבענע אידן האט מען שוין ניט ערלויבט צוריקקערן זיך אין זייערע הייזער, מען האט זיי אלעמען אויפגעלאדן אויף לאסט־וואגאנעס, אפגעפירט עטליכע סטאנציעס און מיט בייטשן זיי צוטריבן אויף אלע זייטן.

די איינצלנע אידן וועלכע זיינען געבליבן אין נאשעלסק, האט מען אויך, אין עטליכע מאנאטן ארום ארויסגעטריבן קיין מעזריטש. אזוי איז די נאשעלסקער קהלה אפגעווישט געווארן.

נייטשאט: א אלטע קהלה אין ווארשאווער קרייז וועל־כע איז שוין געווען טעטיק זעלבסטשטענדיק נאך אין אנהויב פון דער תקופה פון ועד ארבע הארצות. דארט האבן ג־וואינט 1800 אידן. די בלוטיקע פאגראמען אויף די אידן האבן זיך אנגעהויבן גלייך ביים אריינקומען פון די נאצים אין שטעטל. דעם אלטן בית מדרש האבן די בארבארן פאר־וואנדלט אין א פרייליך הייזל, האבן ארויסגענומען די ספרי תורה, גבאפט 7 אלטע לייט, איינגעווייקלט זיי אין טליתים



יהודי נתפס ... / געכאפט א איד ...

און געגעבן זיי די ספרי תורה אין די הענט, דאן האט מען אלע זיבן זקנים צונויפגעבונדן מיט איין שטריק, איבער־געגאסן זיי מיט בענזין און זיי אונטערגעצונדן. און אזוי האט זיך דאס בינטל מיט זיבן אלטע לייט צופלאקערט און באגלייט מיט די אימה געשרייען פון די שטעטלדיקע אידן, זיינען די זיבן פארפיניקטע נשמות ארויפגעגאנגען אויפן הימל.

די ארטיקע פוילישע באפעלקערונג האט מיטגעארבעט מיט די נאצי־רוצחים ענגן די אידן און אין א פאר וואכן ארום האבן זיי באקומען א פאקטישע צושטימונג מצד די דייטשן צו פאגראמירן. אין א זונטיק האבן זיך צוזאמענ־געקליבן אויפן מארק ביי טויזנט פאליאקן באוואפנט מיט העק און זעק צום רויבן. מיט א ריטשעריי האבן זיי באפאלן די אידן, אויסגעהרגעט 10 און שוואר פארוואונדעט 50, דעם גרעסטן טייל הייזער האבן זיי אויסגערויבט און די אידן האבן שפעטער נאך געמוזט אפריניקן די גאסן פון די שטיקלעך גלאז און פארשיידענע כלים וואס די פאגראמשטשיקעס האבן גלאזן.

עס איז געווען אזוי ביטער די אידן, אז זיי האבן אין אויפשטעלן דעם געטא געזען א שטיקל ישועה זיך צו רא־טעווען פון די פאליאקן־מערדער. אין הונגער און נויט האבן זיי געלעבט הינטער די דראטן פון דעם געטא ביז ז׳ חשון תש״ג, ווען מען האט זיי אלעמען ארויסגעפירט קיין טרעב־לינקע.

סקערניעוויץ: א חשובע קהלה וואס איז געווארן א צענטער פון חסידות און געזעלשאפטליכער טעטיקייט. דארט האבן געוואינט 4300 אידן. די נאציס האבן זיי אויסגערויבט ביזן לעצטן פאדים און געשטעלט אויסרן געזעץ, אבער טראץ די ביטערע באדינגונגן אין דער תקופה, האט די סקערניע־וויצער קהלה אויפגענומען טויזנטער פליטים און פארטרי־בענע און געזאמרגט פאר זיי, אזוי אז אין יאר ת״ש איז פארדאפלט געווארן די צאל פון די אידן און דערגאנגען ביז 7000 מענשן. אבער די מלכות הרשעה האט באשלאסן צו ליקווידירן דער שיינער קהלה און אין שבט האבן זיך אנגע־הויבן די עוואקואציעס פון די אידן קיין ווארשע. גרופען־ווייז זיינען די אידן אריבערגעפירט געווארן קיין ווארשע, דאס האט זיך געצויגן ביז ב׳ אדר תש״א. דאן זיינען ארויס־



הוצאה להורג / מ׳דערשיסט א איד . . .

השואה 3200 נפשות. עם כיבושה על ידי הגרמנים החלו פרעות דמים נגד יהודי העיירה. מאות יהודים נאסרו והופשטו חצי ערומים וכך הובלו תחת מטר של מכות שוטים לככר העיירה. לשם הובאו ספרי התורה שהוצאו על ידי הגרמנים מבתי הכנסת בעיר. תחנוני הכמרים הפולניים במקום להפסיק את מחזה האימים לא הועילו, היהודים האומללים הועמדו בעיגול, אחרי שספקו מכות רצח אולצו לכרוע ברך, כשראשם מורד, אז נתכבדה פלוגה נבחרת בהצתת ספרי התורה לקול הצפלות היהודים ומנגינת תזמורת צבאית.

בתנאים מחרידים הללו הוכנסו יהודי העיר לתקופת הדמים האיומה שנמשכה עד ליום י׳ חשון תש״ג, בו גורשו כל יהודי העיר למחנה ההשמדה בבלזיץ.

שדליץ, אחת הקהלות הגדולות והחשובות ביותר בפולין, שמנתה בפרוץ השואה 15283 נפשות. בימי הקרבות על פולין סבלה קהלת שדליץ רבות מהפצצות מתמידות של חיל האויר הגרמני. רבים מיהודי העיר מצאו אז את מותם מתחת לעיי החרבות. עם כיבושה על ידי הגרמנים החלו הקלגסים בשוד חנויות ובתים של יהודים בהדרכת הפולנים המקומיים וחטיפת המוני יהודים לעבודת פרך. רבים מהנחטפים נשלחו לעבודה לוונגרוב ולא שבו יותר, אחרים עונו קשות ומהם ונהרגו על ידי שוביהם. אחרי יום כפור ת״ש יצאו הגרמנים את העיר והצבא הרוסי בא במקומם. היהודים נשמו לרווחה אולם כעבור זמן קצר יצאו הרוסים חזרה את שדליץ. רבים מתושבי העיר הלכו בעקבותיהם אולם אלפי יהודים נשארו במקום. עם שובם של הגרמנים החל שוב מסע הדיכוי האכזרי במשנה שאת. היהודים הוצאו מכל חוק, הופעלו נגדם חוקים דראסטיים ביותר, הם נשדדו מכל רכושם ואת פרוטותיהם האחרונות נאלצו למסור לגרמנים „דמי כופר״ או סתם קנסות. לא היה דוגמא ומשל לסבלם של יהודי העיר, שנמשך בכל שנות הכיבוש הנאצי. ביום הראשון לחג הסוכות תש״ג הוקף הגיטו חיילים אוקריינים ופלוגות של אנשי ס. ס., מרבית יהודי שדליץ הוצאו מהגיטו והובלו לטבח למחנה ההשמדה בטריבלינקה. מעטים שנשארו במקום הוכנסו לגיטו קטן, שחוסל אף הוא ביום ט״ז כסלו תש״ג.

בגבול איזור הכיבוש הנאצי

מר היה גורלן של קהלות ישראל באיזורים הסמוכים לגבול הארעי, בין שטחי הכיבוש הנאצי־סובייטי. החל מאיזורים הסמוכים לפרוסיה המזרחית ועד לגבולות סלובקיה בגאליציה המרכזית. בחלקן קהלות ישראל ממחוז לבוב, בחלקן קהלות ממחוזות בריסק ליטבסק ביאליסטוק וכן ווארשה. מהן קהלות שעברו מיד ליד, נכבשו לראשונה על ידי הגרמנים ונמסרו אחרי כן לידי הרוסים בהתאם לחוזה מיוחד על תיקונים בגבול, ומהן שנכבשו לראשונה על ידי רוסים ונמסרו אחרי כן לידי הגרמנים. קהלות אחרות, במיוחד באיזור פודלאסק במחוז לובלין עברו כמה פעמים מיד ליד. לראשונה נכבשו על ידי הגרמנים שיצאו מהאיזור כעבור ימים מספר ובמקומם באו הרוסים, אלה שלטו ימים מספר וחזרו על עקבותיהם, הגרמנים חזרו וכבשו את האיזור.

גרמניה הנאצית לא ראתה מעולם את הגבול הארעי בין 2 איזורי הכיבוש כגבול של ממש. הם התכוננו מהיום הראשון לכיבוש, לזנק לעברה של רוסיה הסובייטית, בעוד וממשלת רוסיה האמינה באמת ובתמים בידידות של גרמניה הנאצית. כבר בתקופה הראשונה לחוזה הידידות גרמניה־ברית המועצות עשו הנאצים את כל ההכנות הדרושות להתנפלות פתע על רוסיה הסובייטית, ואילו הרוסים מצדם לא עשו כל מאמץ לביצור שטחי הספר. כצעד הראשון לפעולות ההכנה הצבאיות החליטו שלטונות גרמניה הנאצית על טיהור כל האיזור מיהודים. פרט לקהלות בודדות, במקומות מספר הנטולים כל ערך לאיסטרטגיה צבאית גורשו היהודים באורח טוטאלי.

כך גורשו כבר בתקופה הראשונה לכיבוש הנאצי היהודים מ־70 ערים ועיירות ומספר ישובים לאורך קו מסילת הברזל ווארשה־ביאליסטוק או ווארשה־בריסק. הנאצים ראו ביהודים את אויביהם בנפש, את הגורם העוין שאין לסמוך עליו. את השונאים מספר א׳ של הרייך השלישי. קוי מסילות הברזל הללו שימשו קוי אספקה עיקריים לצבא הגרמני הדרוך להתקפה שחנה מאז באיזור זה. בעוד ורוסיה הסובייטית הפעילה את קוי הרכבת שלה כדי למלאות בדייקנות אחרי חוזה השלום ולספק לגרמניה הנאצית דלק וחמרים אחרים, הופעלו הרכבות באיזור הכיבוש הנאצי כדי לאפשר לצבאות גרמניה להנחית מכת מות לברית המועצות.

געפירט געווארן די לעצטע אידן, און די סקערניעוויצער קהלה איז שוין מערניט געווען.

סאכאטשאוו: א אלטע קהלה אין ווארשאווער קרייז מיט 4000 אידן. די שטאט איז געווען בארימט מיט אירע גרויסע רבנים, איר ישיבה און מיטן בארימטן סאכאטשאווער רבי'ן, רבי אברהם, דער מחבר פון ספר „אגלי טל". גרויזאמע ליידן האבן די אידן דורכגעמאכט פונ'ם ערשטן טאג ווען די נאצים זיינען אריין אין שטאט ביזן לעצטן טאג, ווען די דאזיקע הערליכע קהלה איז חרוב געווארן. דאס איז געווען אין שבט תש"א, ווען מען האט אלע סאכאטשאווער אידן ארויסגעטריבן, נאקעט און בארוועט אין ווארשאווער געטא.

סטאצק: א קליינע קהלה אין ווארשאווער קרייז מיט 1200 אידן. ווען די נאצים זיינען אריין אין שטעטל האבן זיי ארויסגעטריבן אלע אידן אויפן מארק־פלאץ, אונטערגעצונדן דעם בית מדרש און אלע הייזער ארום אים און ווען די פלאמען האבן א שלאג געטאן צום הימל, האט א דייטשער אראפגלאן זיך ארונטערגעלאזט ניזדריק און באשאטן מיט קוילן פון א מאשינען־גיוועער די אומגליקליכע אידן. 40 אידן זיינען גלייך געהרגעט געווארן. לאנגע שעה'ן זיינען די אידן געשטאנען אויף די פיס ווארטענדיק אויף זייערע פייניקער. פארנאכט זיינען זיי געקומען און עס האט זיך אנגעהויבן א גרויל־סצענע. בערד זיינען מיטן פלייש אויסגעריסן געווארן און בלוט איז גערונען ווי וואסער. ס'רוב יונגע מענשן האט מען אוועקגעשיקט קיין מזרח־פריסן און אין ארבעטס־לאגער. א 16 יעריקער אינגל וואס איז א ווייטל ארויסגעטרעטן פון שורה כדי צו נעמן א טרונק וואסער, איז דערשאסן געווארן.

אין שטעטל זיינען געבליבן נאר געציילטע אידן, זיי זיינען איינגעשלאסן געווארן אין א ענגן געטא ביז זומר תש"ב, דאן האט מען אויך זיי ארויסגעטריבן אין פיעטריקאווער געטא.

פרושניץ: א זייער אלטע קהלה מיט א העכער 500 יעריקער פארגאנגענהייט. ביים מלחמה אויסברוך האבן דארט געווינט 1200 אידן. ביים אריינגיין אין שטעטל האבן די נאצים צונויפגעטריבן אלע אידן, זיי ניט ערלויבט זיך אומצוקערן אין זייערע הייזער, מען האט זיי אויפגעלאדן אויף פארמאכטע לאסט־אויטאס, געבראכט אינ'ם געגנט פון אסטראלענקע און פון דארט האט מען זיי געטריבן מיט געוואלט צום רוסישן גערניץ. יעדער מענש וואס האט געפרווט זיך אומקערן — איז דערשאסן געווארן.

פיאסעטשנא: א קהלה מיט 4000 אידן, 17 קילאמעטער פון ווארשע וואס האט זייער שווער געליטן אין די ערשטע טעג פון דער נאצי הערשאפט. צענדליקער אידן האט מען געכאפט אויף צוואנגס ארבעט און זיי זינען שוין מעריניט צוריקגעקומען. דאס גאנצע אידישע פארמעגן איז געווארן אויסגערויבט גרינטליך, אלע קהלשע אינסטיטוציעס זיינען פארמאכט געווארן און א כוואליע פון גרויזאמקייט האט זיך געשאטן אויף די אידן און האבן ניט אויפגעהערט ביזן סוף. דער סוף פון דער פיאסעטשנער קהלה איז געקומען כ"ח טבת תש"א, ווען מען האט אלע אידן ארויסגעטריבן אין ווארשאווער געטא.



רעכ. נובריס באשפה, מחפשים אוכל. / הונגער. מ'זוכט אין מיסט עטוואס עסען . . .

פאלעניץ: א יונגע דאטשע־שטאט מיט א אידישער קהלה מיט 5300 אידן. מיטן אייננעמען דאס שטעטל האבן די נאצים אויפגעשטעלט דארט א גרויסער לאגער און טויזנטער אידן, האט מען אהין געבראכט. די פאלעניצער און אטוואצקער קהלות האבן געמוזט באצאלן א גאלט שטראף פון 150 טויזנט זלאטעס, ווייל ארום זיי האט מען געפונען די טויטע קערפערס פון דייטשן קאנסול אין קראקע און זיין פרוי.

טראץ זייערע שווערע ליידן האבן די פאלעניצער אידן אויפגענומען 1200 פליטים און אין יאר תש"א, זיינען דארט געווען 6509 אידן. ז' אלול תש"ב, האט מען ארויסגענומען אלע אידן פון פאלעניצער גטא און אוועקגעפירט קיין טרבלינקע. הונדערטער אידן וועלכע האבן זיך באהאלטן האט מען שפעטער, נאך א לאנגן געיאג, געכאפט מיט דער מיטהילף פון די ארטיקע פאליאקן. די אלע האט מען אויסגעשאסן אויפן ארט.

פלאצק: פון די עלטסטע אידישע קהלות אין ווארשאווער קרייז ווערט האט דארט פאר דער מלחמה געפייערט אין 700 יעריקע עקזיסטענץ.

אידן אין פלאצק

יאר	אלע איינוואוינער	אידן
1802	3,714	1,065
1822	6,466	2,247
1883	20,634	7,633
1897	26,195	10,058
1921	29744	11,711
1931	35,285	12,096
1939	42,522	11,400
1959	44,776	3

פלאצק האט געהאט א הערליכע פארגאנגענהייט, א לאנגע היסטאריע פון בליאונג און וואקסן, פון ליידן און פיין ביז זי איז געפאלן אין די נאצישע הענט. פון דער ערשטער מינוט האבן די אידן געהאט אויסצושטיין אומבאשרייבליכע צרות. זיי ארויסגעטריבן פון גרעסטן טייל קווארטאלן. געכאפט אידן אויף צוואנגס־ארבעט וואס איז

אלף איש ויותר, רובם נפלו כעבור זמן מה שוב לידי המרצחים הנאציים עם פרוץ מלחמת גרמניה ברוסיה.

סבל קהלות ישראל באיזור הגבול

עשרות קהלות באיזור הגבול בין גרמניה ורוסיה חוסלו על ידי הקלגסים הנאציים כבר בתקופה הראשונה לשלטון הכיבוש הנאצי. אלפי יהודים נרצחו, ואלפים עונו באכזריות ואחרים גורשו בחמת זעם. החשובות בין הקהלות הללו היו ללא ספק אוסטרוב מאזוביצק, אוסטרולנקה, אורלה, ברוק, בריסק ליטבסק, גובורובה, דלוגושדלה, ווישקוב, לומזה וסובלק.

קהלת אוסטרוב־מאזוביצק שהתקיימה למעלה מ־500 שנה ומנתה בפרוץ השואה כ־10,000 נפשות תרמה תרומה נכבדה לנחל הדמים של יהודי פולין. עם כיבושה על ידי הגרמנים הוכנסו 423 יהודים לבית כנסת מקומי ונסגרו מבפנים. הגרמנים העלו את בית מקדש מעט באש על מאות היהודים שם, שנשרפו כולם חיים. ועד הקהלה אולץ לחתום על הצהרה האומרת כי 423 היהודים שנשרפו איבדו עצמם לדעת. עשרות ומאות יהודים שהסתתרו בבתים נשרפו אף הם חיים אחרי שהבתים עלו באש על ידי הקלגסים. 530 נשים וילדים נלקחו על ידי הגרמנים למגרש ריק, מחוץ לעיר ושם נטבחו עד אחד. 40 יהודים שנאספו הובלו לרחבת בית הכנסת ושם הומתו ביריות. הטבח ההמוני הבריח את יתר תושבי העיר לכל עבר, כך נתרוקנה הקהלה הותיקה ורבת המעש מבניה תוך ימים ספורים. קהלת אוסטרוב מאזוביצק המעטירה חדלה להתקיים.

קהלת אוסטרולנקה העתיקה לימים מנתה בפרוץ השואה 3352 נפשות, וידעה סבל רב בימי מלחמת עולם הראשונה והשניה. אף בה ערכו הכובשים האכזריים טבח דמים עם הופעתם וגירשו כל יהודי העיר בעירום ובחוסר כל.

קהלת אורלה מנתה רק 1610 נפשות בפרוץ השואה. היא נתדלדלה והלכה מתושביה בדורות שקדמו לשואה. בשנת תר"ז מנתה 4463 נפשות ואילו כעבור 50 שנה, בשנת תרנ"ז רק 2310 נפשות וזאת, בגלל המצוקה הכלכלית המתמדת וממדי ההגירה הגדלים והולכים. עם הופעתם בשערי המקום ערכו הקלגסים הנאציים טבח דמים ובעקבותיו — גירוש טוטאלי.

קהלת ברוק הקטנה יותר, אף היא באיזור זה, מחוז ביאליסטוק מנתה בפרוץ השואה רק 1100 נפשות. עם כיבושה על ידי הגרמנים נצטוו כל היהודים להתאסף בבית הכנסת המקומי, שהוקף חיילים מצוידים במכונות יריה. אותה שעה פוצצו חבלנים צבאיים את בתי היהודים והעלו את החורבות באש. קצין נאצי נכנס לבית הכנסת והסביר ליהודים כי בגלל רצח חייל גרמני בסביבה מן הדין להוציא את כל יהודי המקום להורג, אלא «בגלל טוב לבו של הפירר יענק להם חיים». טוב לבו של הפירר עלה אותה שעה ליהודי ברוק 32 קרבנות. יתרם גורשו בעירום ובחוסר כל תוך מרוצת בהלה, אלה שפיגרו בריצתם נורו.

קהלת בריסק ליטבסק, הגדולה והחשובה נכללה כעבור שבועות מספר לאיזור הכיבוש הרוסי. היא סבלה קשות בימי



ליד מטבח עממי, נערים רעבים.
בייז א פאלקס קוך, הונגעריקע קינדער.

רק בתקופה מאוחרת יותר, כעבור חדשים מספר לכיבוש, אחרי שהעוצבה הגרמנית העיקרית התרכזה סביב לנקודות מספר, פנויות מאוכלוסיה אזרחית הורשו יהודים, בעיקר פליטים ומגורשים לחזור לקהלות מספר הסמוכות לגבול.

גרוש יהודים מקהלות הסמוכות לגבול איזור זה, מחוז הנאצי הכביד על נתיבות הבריחה משטחי הכיבוש הנאציים לאיזורי הכיבוש הרוסיים, דרך מחוזות ביאליסטוק ובריסק אם כי לא סתמו לחלוטין את הנתיב. מבין רבבות יהודים שברחו על נפשם נהרגו מאות בגלל העדר ישובים יהודים צפופים באיזור. אמנם הנאצים ראו בתקופה הראשונה לשלטונם בעין יפה את בריחת היהודים. עשרות אלפי תושבי קהלות באיזור הגבול גורשו על ידם לעבר שטח הכיבוש הרוסי, אבל ההתעללות ביהודי היתה עדיפה על פני בריחת היהודי למעבר לגבול.

אין כל אפשרות לקבוע את מספר היהודים שעברו בתקופה הראשונה לכיבוש פולין את שטח הכיבוש הגרמני לשטח הכיבוש הרוסי. מספרם הגיע ללא ספק עד מאה

אבער בעיקר געווען גרויזאמע פייניקונגען.

אין א אפיציעלן באפעל האט מען די אידן באפוילן אפצושערן די בערד. די רעליגיעזע אידן וואס האבן ניט אויסגעפירט דעם באפעל האט מען געכאפט און שוואר פארוואונדעט.

לויט א באפעל פון דער נאצי־מאכט איז פאשוועכט געווארן דער אלטער פלאצקער בית עלמין. צו מאכן דארט א שטאט־פארק. עטליכע רעליגיעזע אידן (הרב געליבטער און די קינדער פון הרב מיכל רובינשטיין) האבן איינגעשטעלט זייער לעבן און אין דער פינסטערניש פון דער נאכט זיך אריינ־ געגנבעט אופן אלטן בית עלמין, אריסגענומען די ביינער פון אדמו״ר רבי אלכסנדר זושא הכהן, פון די גדולי הרבנים פון פלאצק און איינער פון די פאטערס פון חסידות אין פוילן און האבן אריבערגעפירט זיין געביין אויפן נייעם בית עלמין. אין דער זעלבער נאכט האט מען אויך באגראבן יריעות פון פארשוועכטע ספרי תורה.

בלוטיקע פאגראמען און רויב אקציעס האבן ניט אויפ־ געהערט קיין איין טאג. די דייטשן האבן ארויסגעלאזט א קלאנג אז עווי נאציס זיינען דערהרגעט געווארן דורך אידן. א גרופע זעלנער האט זיך אריינגעריסן אין עטאָ, נעכאפט 10 אידן און זיי געבראכט אויף א ליידיקן פלאץ ניט וויט פון שטאט. די קרבנות האבן געמוזט אליין אויסגראבן זייערע קברים און דאן האט מען זיי אלעמען אויסגעשאסן. דאוונען בצבור איז געווען שטרענג פארבאטן. עטליכע צענדליק גערער חסידים, וועלכע מען האט געכאפט דאוונענדיק אין שטוב פון הרב מאיר כהן, האט מען ארויסגעפירט אויפן גאס איינגעווילקט אין טלית און תפילין מיט א ספר תורה אין האנט און מען האט זיי אזוי ארומגעפירט איבער די גאסן פון שטאט, גרויל סצענע געגן אידן, וועלכע האבן געמוזט, איינגעווילקלט אין טלית און תפילין קניען פאר די נאצי־ מערדער זיינען געווען טאג טעגליכע דערשיינונגען. די דאזיקע טעג האבן זיך געצויגן ביז ד׳ אדר תש״א. דאן האבן די דייטשן ארויסגעגעבן א באפעל אז אלע אידן און אויסנאם דארפן זיך צונויפזאמלען אויף דער ברייטער גאס, אין א קאלטער, פינסטערער נאכט האבן זיך די צושראשקענע, הילפלאזע און אויסגעריבענע אידן, צונויפגעזאמלט, די ארויסגעטריבענע האבן ניט געטארט גארניט מיטנעמען מיט זיך. רבי בער טויב, איינער פון די חשובסטע אידן פון שטאט האט געפרווועט מיטנעמען א ספר תורה און האט איר באהאלטן אונטער זיין מאנטל, א נאצי־מערדער האט עס באמערקט, איז צוגע־ גאנגען צו אים און ארויסגעריסן מיט גוואלד דעם ספר תורה און איר א ווארף געטאן אויף דער ערד. רבי בער האט איר געפרווועט אויפהויבן, אבער א שרעקליכער קלאפ אין קאפ האט אים געלאזן ליגן פארחלשט. די נאצים האבן זיך געפ־ רייט מיט דער „מציאה״ און איר פארשוועכט אונטער א יובל־ געשרייַ.

מיט דער גרעסטער אכזריות האט מען יענעם טאג ארויס־ געטריבן די טויזנטער פלאצקער אידן. א סאך פון זיי זיינען אויסגעשטארבן אויפן וועג און אנדערע האט מען דערשאסן אזוי זיך, אלס „שפיל״. די איבעריקע האט מען געבראכט. בארוועס און נאקעט אין קיעלצער געגנט און פון דארטן



טבח ליד פולטוסק. מאלצים יהודים לפתוח לעצמם קברים. די שחיטה ביי פולטוסק. מ׳צווינג אידן גראבן פאר זיך קברים.

האט מען זיי, אין א קורצער צייט ארום, אוועקגעפירט אין די פארניכטונג־ס־לאגערן.

פולטוסק: א אלטע שטאט וועלכע האט פריער געהייסן טוסק און נאכדעם ווי זי האט האלב אפגעברענט האט מען געענדערט איר נאמען אויף „פולטוסק״ און פון דאן האט זי זיך שנעל ענטוויקלט. די שטאט האט געציילט 30·000 איינ־ וואינער, צווישן זיי העכער 10·000 אידן. אין די ערשטע מלחמה־טעג האט די שטאט שוואר גלליטן פון די באמבא־ דירונגען פון דער דייטשער אוויאציע. צענדליקער אידן זיינען דערביי געהרגעט געווארן אדער באגראבן געווארן לעבעדי־ קערהייט אונטער די חורבות.

מיטן איינעמען דער שטאט דורך די נאציס האבן זיך גלייך אנגעהויבן בלוטיקע פאגראמען. יעדער איד וואס האט זיך געטראפן א דייטש אויפן וועג—איז דערשאסן געווארן און דעם קערפער האט מען ארייַנגעווארפן אין טייך. אין דער זעלבער צייט האבן דייטשע סאלדאטן זיך א לאז געטאן איבער די אידישע הייזער און ערויבט און צוטרעטן אלץ וואס זיי האבן געפונען. 10 פון די חשובסטע אידן זיינען אריסטירט געווארן אלס ערב־ניקעס צו באצאלן א געלט שטראף פון 180 טויזנט זלאטעס, אז מען האט געבראכט דער סומע האט דער אפיצער געפאדערט נאך 60 טויזנט זלאטעס, אויב ניט „וועלן די 10 ערב־ניקעס אויפגעהאנגען ווערן פאר־ טאג״. ווען די אידן האבן באצאלט אויך די דאזיקע סומע, האט דער אפיצער געפאדערט אפצוגעבן אלע ווערט זאכן פון די פולטוסקער אידן, „אז ניט וועט מען אלעמען אויסשיסן״.

די רציחות און רויבעריַיען זיינען געווארן שטארקער און מערער פון טאג צו טאג. אין א פאר וואכן ארום, ערב סוכות, האט מען באפוילן אלע אידן זיך צונויפזאמלען אויפן צענ־ טראלן פלאץ, ניט איבערלאזענדיק אין שטוב קיינעם. אין דער באשטימטער שעה האבן זיך די נאציס א לאז געטאן איבער די הייזער זוכענדיק באהאלטענע, 48 אידן, צווישן זיי קראנקע וואס מען האט געפונען זיינען אויפן ארט דער־ שאסן געווארן. די אידן האט מען אויסגעשטעלט שורות־וויַיז און זיי געגויט זיך אויסצוטאן נאקעט, ווער עס איז אפגעש־ טאנען איז גלייך דערשאסן געווארן. נאך א ענויער אונטער־ זוכונג, באגלייט מיט שוידערליכע קלעפ האט מען ערלויבט די בארויבטע אידן אריבערגיין אויפן צווייטן זייט און וואַרטן. ענדיקענדיק די זוכונגען האבן די באנדיטן אנגעהויבן



קהלות שלימות לגירוש. / מאגנצא קהלות נעטריבן.

ההסתערות על פולין, הופצצה באכזריות מספר פעמים, ובערב ראש השנה ת"ש הפציצו הגרמנים קשות את הרובע היהודי. 200 יהודים נהרגו ורבים נפצעו אז, כשהעיר כולה עולה בלהבות. אחרי ראש השנה נכבשה בריסק על ידי הצבא הגרמני, מיד החלו הנאצים בפרעות דמים והתעללויות נגד יהודי העיר. כל פעילי הג"א, סוחרים, עסקנים ורבנים נצטוו להופיע בשעה 4 אחרי הצהרים בככר השוק. היהודים שהופיעו נאסרו ועונו קשות. נדרשו לגלות את שמות יתר היהודים שלפי הפקודה היה עליהם להופיע ולא הופיעו. המעונים עמדו בנסיון העינויים ולא הלשינו על איש.

שוד טוטאלי נערך בבתי היהודים בהדרכת פולנים, תושבי המקום שקבלו את חלקם תמורת גלוי מטמוני היהודים. מאות גרמנים ששוחררו ממחנה ריכוז פולני בסביבה הגיעו לעיר בבגדי אסירים, בני הקהלה נצטוו להלבישם על חשבונם חליפות חדשות, לבנים ונעלים. התעללויות דמים נערכו נגד יהודי העיר ומחזות מקפיאות דם וזאת, גם לעיני חברי משלחת סובייטית ששהתה בעיר 8 ימים שלטו הקלגסים הנאציים בתקופה זו בבריסק והספיקו לדלדלה ולהחריבה חלקית ואז, יצאו את המקום, במקומם באו הרוסים.

גובורובה, קהלה קטנה במחוז ביאליסטוק שמנתה בפרוץ השואה 1900 נפשות. ביום השבת, כ"ח באלול נכבשה על ידי הגרמנים שרצחו עם הופעתם 72 מיהודי העיר. כעבור זמן מה נצטוו כל יהודי המקום להתאסף בבית הכנסת המקומי. בתי העיירה הוצתו ועלו בלהבות שהתקרבו והלכו לבית הכנסת המלא יהודים בצפיפות איומה, מוקף קלגסים מזוינים שכיוונו את נשקם לעברם של האסירים האומללים. זעקות אימים פלחו מבית הכנסת מפי העדה שנדונה למות.

כעבור זמן הוצאו הגברים הצעירים המסוגלים לעבודה מבית הכנסת, הובלו למחנה עבודה ארנשטיין שליד טננבורג, בפרוסיה המזרחית. יתר התושבים גורשו באכזריות לעבר הגבול הסובייטי.

קהלת דלוגושדלה אף היא במחוז ביאליסטוק, שמנתה בפרוץ השואה 1100 נפשות ידעה גורל דומה. האיזור כולו נכבש כבר על ידי הגרמנים ועלה בלהבות דם ואש אולם בשעריה לא נראו הקלגסים. באימת מות ובשקט מעשי עברו על בני המקום החגים עד ליום שמיני העצרת, אז לפתע הופיעו הגרמנים במקום. רצחו את היהודי הראשון שנתקל בדרכם והזעיקו את כל יהודי המקום לבית הכנסת, משם גורשו יהודי דלוגושדלה באכזריות מבלי שהורשו לקחת עמם מאומה.

קהלת ווישקוב חוסלה אף היא באכזריות ללא דוגמא אחרי טבח דמים במקום, כמוה קהלת ציזוב וקהלות אחרות באיזור. אלפי יהודים נפלו בידי המרצחים הנאציים שטבחו ללא חמלה נער וזקן.

קהלת סובאלק העתיקה מנתה בפרוץ השואה 5100 נפשות שהועברו ביום 1 לאוקטובר מידי שלטונות הכיבוש הרוסים לידי הגרמנים. אלה גירשו באכזריות את יהודי המקום לסביבת לובלין וחיסלו את הקהלה באכזריות קשוחה. גודל דומה פקד את קהלת סטוטשין.

חורבן קהלות ליד הגבול בגאליציה

הגבול בין שטח הכיבוש הרוסי והגרמני חצה את מחוז לבוב, מרבית הישובים במחוז זה אמנם עברו בהתאם לחוזה הגרמני־סובייטי לידי הרוסים, אבל מספר קהלות נפלו לידי הגרמנים. משום מה לא החשיבה המפקדה הגרמנית העליונה את מחוז לבוב כאיזור איסטרטגי בעל חשיבות ולכן אף לא ראו שלטונות הכיבוש הנאצים „כחובת השעה" את חיסול קהלות ישראל ליד הגבול. הם הסתפקו בתקופה הראשונה בהטלת משטר רצח ודכוי אכזרי, חיסולן הסופי של הקהלות הללו בא בתקופה מאוחרת יותר, דוקא בשעה שהצבא הגרמני העמיק לחדור ללבה של רוסיה הסובייטית והרחיק את הגבול באלפי קילומטרים מזרחה.

בכל זאת ידעו מספר קהלות במחוז זה גירושים ומעשי טבח אכזריים בממדים רציניים, כי לא היה כל צורך בנימוקים כל שהם כדי להוציא להורג קהלה שלימה,



יהודי קהלה קטנה ליד וולאצלאוועק. לפני הוצאתם להורג.
איידן פון א קליינע קהלה ביי וולאצלאוועק, פאר"ן דערשיסן.

טרייבן דעם גאנצען עולם צום רוסישן גרעניץ, שרייענדיק: „גייט צו אייערע רוסישע ברידער". די וואס זיינען ניט אזוי שנעל געלאפן — האט מען דערשאסן. נאקעט און באַרוועט האבן די פולטוסקער איידן פארלאזן זייערע היימען און אוועק אין גלות. און אזוי האט די פולטוסקער קהלה אויפגעהערט צו עקזיסטירן.

פרושקאוו: א קליינע קהלה אין א גרויסער אינדוסטריע שטאט מיט העכער 30.000 איינוואוינער מיט נאר 1600 אידן. די גאנצע צייט האבן די אידן געליטן פון אנטיסעמיטישע ארויסטרעטונגען און שיקאנעס מצד דער פוילישער באפעל־קערונג. ביים איינעמען דער שטאט האבן די פאליאקן גלייך איינגעארדנט בלוטיקע פאגראמען מיט דער פרייד־יקער צוש־טימונג פון די נאצישׂ. דעם גאנצן אידישן פארמעגן האבן זיי צוגעראובט, אזוי אז די אידן זיינען גלייך פאוואנדלט געוואָרן אין הונגעריקע און הפקר־דיקע צוואנגס־אַרבייטער. די גרויל־טעג האבן זיך צעצויגן ביז ח' טבת תש"א. דאן האט מען אלע אידן אריסגעטריבן אין ווארשאוואר געטא.

פארישאוו: א קליינע קהלה אין ווארשאוואר קרייז מיט 1700 אידן וועלכע איז געווען בארימט במשך פון דורות אלס צענטער פון חסידות דורך די פארישאווער רביים. טראץ די גרויסע צרות וואס די פארישאווער אידן האבן געהאט אויס־צושטיין, זיינען זיי אבער געווען עכט אידישע מכניסי אורחים און האבן אויפגענומען 1500 פליטים און אריסגעטריבענע, אין די שוועסטע אונטערדריקונגס באדינגונגען האבן די פאריסאווער אידן געטראגן זייערע ליידן מיט אידישער הארטנעקיקייט און וווייטער געפירט א שטרענג רעליגיעזן לעבן ביז י"ג תשרי תש"ג, דעם ערשטן טאג חול־המועד סוכות. דאן האבן אוקראיניש סאלדאטן אונטער דער פירונג פון דייטשן ארומגערינגלט דעם געטא, אריסגענומען אלע אידן און געטריבן צופוס צו דער ווייטער באן־סטאנציע און אוועק־געשיקט קיין טרעבלינקע.

פלינסק: א אלטע קהלה אין ווארשאוואר קרייז וואס האט געהאט הינטער זיך א 400 יעריקע טעטיקייט. פאר דער מלחמה האבן דארט געוואינט העכער 6000 אידן. די דייטשן האבן אויך דא גלייך ביים אריינגיין אין שטעטל אנגעהויבן הרגענען און רויבן. די רעליגיעזע אידן האט מען אריסגע־שלעפט פון די הייזער און זיירע בערד זיינען מערדעריש אריסגעריסן געוואָרן מיטן פלייש, יעדער וואס האט געש־טעלט דעם קלענסטן ווידערשטאנד, איז געוואָרפן געוואָרן אויף דער ערד און די רוצחים האבן אויסגעשניטן אויף זיין פלייצע א האקענ־קרייץ. די שולן זיינען פארשוועכט און פארמאכט געוואָרן עס איז פארבאטן געוואָרן צו דאוונען אליין אדער מיט א מנין. ראש השנה האט מען גהייסן אלע אידן צו קומען אויפן מארק־פלאץ און פאר די אויגן פון די טויזנטער אידן האבן די נאציס אריסגענומען ספרי תורה, זיי אונטערגעצונדן, א נאצי האט געשאסן אויף די יריעות און דערביי מחרף ומגדף געווען. די רויבערייען זיינען דורכ־געפירט געוואָרן מיט מיליטערישער ארדענונג פונדעסטוועגן האבן זיי געפאדערט פון דער קהלה 100 טויזנט זלאטעס אלס אויסלייז־געלט אויב ניט וועט מען אריסטרייבן פון שטאט יעדן צענטן אידּ. דאס געלט איז געבראכט געוואָרן פונדעסטוועגן האט מען געכאפט 600 אידן פון א גאנצן וואין־קוואַרטאל און זיי אריסגעטריבן פון שטאט אין די שוידערליכסטע באדינגונגען. 8 קינדער זיינען אויפן וועג געשטארבן. דאס מאטערן די אידן האט זיך צעצויגן אויך נאכן אויפשטעלען פון געטא אויף א קליינעם שמאלן שטח — עס האט זיך צעצויגן ביזן לעצטן טאג, דאס איז געווען ט' טבת תש"ג וועָן מען האט אלע פלינסקער אידן אוועקגעפירט צום טויט.

צ'עכאשינעק: א בארימטער קור־ארט מיט 900 אידן וועלכע איז אין איר טעטיקייט געווען, ביזן יאר תרס"ו פאראייניקט מיט די שטעטלעך אלעקסאנדראב־קויאבסק און סלאזיאווא. די דייטשן האבן גלייך ביים אריינקומען איינגעארדענט יעדן טאג בלוטיקע פאגראמען אויף די ביסל אידן און א סאך זיינען דערהרגעט געוואָרן. מען האט ביי זיי אלץ צוגענומען און דערצו האבן זיי געמוזט באצאלן אויסלייז־געלט גרויסע סומען. אזוי זיינען אדורך עטליכע וואכן און נאך יום־כפור האט מען זיי גרויזאם אריסגעטרי־בן ניט ערלויבענדיק זיי מיטצונעמען „ארניט".

צ'עכאנאוו: א אלטע קהלה אין ווארשאוואר קרייז וואס האט שוין געפירט א זעלבסשטענדיקע טעטיקייט נאך אין די צייטן פון ועד ארבע הארצות. געציילט 1500 אידן. די נאצישׂ האבן באלד ביים אריינקומען געהרגעט צענדליקער אידן און שוואר פאוואונדעט א סאך אנדערע. דער ארטיקער מיליטער קאמענדאנט האט אריפגעלייגט אויף דאס שטע־טל א קאנטריבוציע פון 50 טויזנט זלאטעס, אויב ניט וועלן אלע אויסגעהרגעט ווערן דורך שיסן אדער הענגען. דאס שטעטל, וואס איז בארימט געוואָרן דורך דעם צדיק און גאון רבי אברהם טשעכאנאוואר, וועלכער האט דארט געוואינט האט זייער פיל געליטן אונטער די נאצישׂ, ספעציעל האבן געליטן די רעליגיעזע אידן, די שולן זיינען פארשוועכט געוואָרן און מאנכע זיינען פארוואנדלט געוואָרן אין אפט־ריטן. אפילו נאכן אויפשטעלן דעם ענגן געטא האבן די אידן קיין מנוחה ניט געהאט אפילו איין טאג.

דער ציכאנאוואר געטא איז ענטגילטיק ליקווידירט געוואָרן כ"ה חשון תש"ג, וועָן מען האט אלע אידן אוועק־געפירט קיין טרעבלינקע.

קאלושין: א אלטע קהלה אין ווארשאוואר קרייז וואס האט שוין געפירט א זעלבסשטענדיקע טעטיקייט נאך אין



פרידה דראמטית בין ילד מגורש לאמו
א מאמע געזעגענט זיך מיט איהר קינד וואס ווערט פארטריבן.

אנשים, נשים וטף. לא היה צורך בפעולה לא חוקית כל שהיא מצד יהודי כדי להביא כליה על אלפי יהודים, הספיקה בהחלט שאיפה של קצין גרמני לראות מאות יהודים מוצאים להורג כדי לערוך טבח אימים, אחד המפקדים של הצבא הגרמני שכבש את פולין הודח מתפקידו משום שהעמיד לדין צבאי 2 חיילים שהרגו ללא פקודה 50 יהודים. החיילים יצאו זכאים „בדין", נימוקי השופטים אמרו „שהחיילים התרגשו בצדק למראה יהודים, אויביהם ועל כן אין להענישם או לראות כל פגם במעשיהם".

היו קהלות במחוז לבוב, אשר תושביהן גורשו כבר בימים הראשונים לכיבוש לשטח הסובייטי וזאת, לפי יזמת המפקדים הגרמניים במקום. קהלת טרנובזשג למשל, סבלה קשות בתקופה הראשונה לכיבוש מגרמנים תושבי המקום ופולנים, ששיתפו פעולה עם הנאצים במבצעי רדיפות נגד היהודים. בימים הראשונים נערך טבח דמים ופרעות אכזריות נגד בני הקהלה, אבל הקהלה לא חוסלה מיד, הוקם גיטו במקום בתנאי הסבל הדומים לתנאי יתר הקהלות בפולין. גיטו טרנובזשג חוסל סופית רק בחודש אב תש"ב.

קהלת טוטשין למשל שמנתה בפרוץ השואה 1400 נפשות גורשה כולה בעירום ובחוסר כל למחרת כיבוש העיר על ידי הנאצים. המגורשים האומללים אף אולצו לחתום על הצהרה כי יצאו את עירם מרצונם הטוב. למחרת, הורשו לחזור אבל שוב לא מצאו מאומה בבתיהם, ביום העדרם הספיקו הקלגסים לשדוד את רכושם. כעבור תקופת מה שוב גורשו יהודי העיר, רק מספר בעלי מלאכה ופועלים הורשו להשאר בטוטשין, והם הוצאו להורג בחודש סיון תש"ב.

קהלת ליזנסק העתיקה, מרכז הראשון לחסידות בפולין ידעה סבל ועינויים, מעשי רצח ונגישות אכזריות בתקופה הראשונה לכיבוש, ימי האימים לא נמשכו זמן רב, בערב סוכות ת"ש גורשו כל יהודי העיר לעבר שטח הכיבוש הרוסי.

קהלת סוקולוב באיזור ריישא שמנתה 1500 נפשות ידעה אף היא עינויים אכזריים ודם בניה נשפך כמים מהיום הראשון לכיבוש הנאצי. ימים מספר נמשכו העינויים הסאדיסטיים עד אשר גורשו כל בני העיירה לריישא הסמוכה, כעבור ימים מספר הם הורשו לחזור ובתיהם כבר היו הרוסים ושדודים. בעוני ובסבל המשיכו בני הקהלה האומללה את חייהם במקום עד ליום ט"ו תמוז תש"ב, עת הוצאו להורג. דומה היה גורלן של קהלות סנדז'ישוב וקולבושוב.

ואילו בני עיירת סובולוב, רובם ככולם יראים ושלימים ומהם לומדים מובהקים שמנו כ־400 נפשות הוצאו ברובם להורג במקום. רע ומר היה גורלן של קהלות קומרנה, רידניק, קולושיץ, רימינוב, רופשיץ ועוד אשר בסביבה זו. יסורי תופת היו מנות חלקה של קהלת סמבור החשובה, שמנתה בפרוץ השואה 6274 נפשות, שפרפרה ביסוריה בכל שנות הכיבוש וחוסלה סופית אחרי שחיטות איומות ביום ו' סיון תש"ג.

גם שתי הקהלות הגדולות במחוז לבוב שסופחו לשטח הכיבוש הגרמני, ריישא ופשמישל ידעו בימי החורבן והשואה סבל איום. אם במובנים מסוימים ידעו בני הקהלות הגדולות פחות סבל מאשר תושבי הקהלות הקטנות, הרי בשטחים אחרים ידעו דוקא תושבי הקהלות הגדולות סבל רב שעלה על סבלן של בני הקהלות הקטנות.

קהלת ריישא, שמנתה בשנת תקכ"ה רק 1202 נפשות והגיעה בפרוץ השואה לאוכלוסיה יהודית בת 13000 נפשות בקירוב ידעה מהיום הראשון לתקופת החורבן והשואה סבל לא יתואר מחטיפות אכזריות לעבודת כפיה, מלוה עינויים בסטיאליים, שוד מאורגן ומסע דכוי אכזרי שמטרתו ברורה להטביע את יהודי המקום בים של יסורים ודם נקיים. למרות התנאים המחרידים החזיקה קהלה זו מעמד עד ליום כ' כסלו תש"ג, עת הוצאו אחרוני יהודי העיר להריגה.

רע ומר יותר היה גורלם של בני קהלת פשמישל, זו הקהלה העתיקה שפעלה קרוב ל־700 שנה והתפתחה בצעדי ענק בדורות האחרונים לפני השואה. בשנת 1746 מנתה קהלת פשמישל כ־2500 נפשות, בשנת 1931 עד 17000 נפשות (כשליש מכלל התושבים בעיר) ובפרוץ השואה הגיעה קהלה זו עד 20000 נפשות ויותר.

על נהר סאן שכנה פשמישל, נהר שהפך לגבול הארעי בין שטחי הכיבוש הגרמני והסובייטי. והיה נהר זה עד למחזות

די צייטן פון ועד ארבע הארצות. די לעצטע יארן האט זיי געציילט 6500 אידן. קאלושין האט שווער געליטן אין די קורצע צייט פון דער מלחמה צווישן פוילן און דייטשלאנד. מער ווי הונדערט אידישע הייזער זיינען פארברענט געווארן בעת די באמבארידירונגען. 32 אידן זיינען געהרגעט געווארן שטייענדיק אין דער רייה ביי א בעקריי, בעת א דייטשער אראפלאן האט זיך ארונטערגעלאזט און זיי באשאסן מיט מאשינען געווערן. ביי א העלפט פון די אידישע איינוואינער זיינען אנטלאפן אין די מזרח־געביטן פון פוילן.

וועו די נאצישע האבן איינגענומען די שטאט איז זי נאך געשטאנען אין פלאמען אבער די נאצישע האבן גלייך זיך א נעם נעטאן צו די אפגעברענטע אידן. מאסענווייז האט מען זיי צונויפגעטריבן און צוזאמענגעדריקט אין דער ארטיקער קאטוילשער קירכע. דארט מען האט זיי גרינטליך באזוכט און אין דער זעלבער צייט האבן דייטשע סאלדאטן זיך א לאז געטאן איבער דער שטאט און אויסגערויבט אלע אידישע הייזער. אויף מארגן האט מען די פרויען און קינדער באפ־רייט און די מענער האט מען גענומען אויף צוואנגס־ארבעט מער ווי הונדערט אידן זיינען געשטארבן פון פיניקונגען אדער דערשאסן געווארן אין דער צייט.

צובראכן און צושטאכן, בארויבט פון אלץ, הונגעריק און פארבלוטיקט, זיינען די קאלושינער אידן ארייגגעטריבן אין דער גרויל־תקופה. פלוצלונג זיינען אנגעקומען אין דער אפגעברנטער שטאט בי 3000 פליטים. מען האט זיי איינלאקירט ווי עס איז אין שטאטישן בית מדרש. די ליידן פון די אידן זיינען נאך גרעסער געווארן מיטן אויפשטעלן דעם קליינעם, ענגן גטא. א' אדר תש"א האט מען א סאך אידן אוועקגעפירט אין וואשאווער גטא, די וועלכע זיינען געבליבן אין קאלושין האט מען ד' תשרי תש"ב אוועקגעפירט קיין טרעבלינקע.

קראסנאשילע: א קליינע שטעטל אין וואשאוער קרייז, וועלכער עס איז אויסגעפאלן צו ליידן נאך מער ווי די אנדערע קהלות פון בלוטיקן פוילן שוין אין די ערשטע טעג פון דער נאצי־הערשאפט. די נאצישע האבן געכאפט 30 אידן מיט בערד און פיאות, זיי ענגויט אנטאן טליתים און תפילין, אויסגעשטעלט זיי איינעם הינטערן צוויייטן און אזוי אויסגעשאסן אלעמען, זיענדיק דער גרויל־סצענע האבן די אידן אנגעהויבן אנטלויפן אבער נאצי קאנוואיען האבן זיי ניט געלאזן, נאר געכאפט די אנטלאפענע און זיי צוריקגע־בראכט אין שטעטל, צווישן זיי איז געווען דעם רב'ס טאכטער, וועלכע האט צוויי טעג איידער די נאצישע זיינען אריין — חתונה געהאט — מיט איר חתן, דעם יונגן הרב גליקסאן פון וואשע. האבן די נאצישע אנגעהויבן שערן די בערד און דער ערשטער איז געווען דער יונגערמאן וועלכער האט געוואלט עס אויסמיידן מיט גוואלט. האבן די מערדער אים געבונדן מיט שטריק, צוגעבונדן צו א מאטאציקל וועלכער האט אנגעהויבן יאגן איבער די פעלדער שלעפענדיק דעם קערפער פון'ם קדוש. אין א פערטל שעה ארום איז דער מאטאציקל מיטן קערפער צוריקגעקומען. און מען האט ענגויט דער כלה אונטער א האגל פון קלעפ צו גראבן דעם קבר פאר איר חתן און אים באגראבן מיט אירע איינגענע העמד. אנדערע 40 אידן האט מען ארויסגעשלעפט ביינאכט



ליד קראקה — טבח המוני. / ביי קראקה, ביי א מאסן מארד.

פון זייערע היימען און מען האט זיי אריינגעווארפן אין דער ארטיקער שול דארט האט מען זיי פארפייניקט צום טויט, זייערע קערפערס האט מען שרעקליך צופליקט און זייער בלוט האט אפגעוואשן דער פאדלאגע פון בית מדרש. אנדערע אידן האט מען מיט גוואלד געמען אויף צוואנגס ארבעט.

אזוי איז אומגעקומען די אידישע קהלה פון קראסנאשי־עלץ אין בלוט און פייער.

קוטנע: א אלטע אידישע קהלה מיט א זייער רייכער פארגאנגענהייט, וואס האט געציילט פאר דער מלחמה 5139 אידן. ווי אומעטום אזוי האט אויך קוטנע דוכגעלעבט גלייך בלוטיקע פאגראמען און ריוביריין, שווערע גזירות און אונטערדריקונגן. אלע קהלשע אינסטיטוציס זיינען פאר־מאכט געווארן, אויסער דעם אידישן שפיטאל אלע שולן זיינען פארשוועכט געווארן, אזוי האט זיך אנגעהויבן די גרויל־תקופה פון קוטנע. אבער טראץ די שרעקליכע באדינגונגען האט קוטנע אויפגענומען א סאך פליטים און וועו דער גטא איז אויפגעשטעלט געווארן, האבן זיך אין גטא צוזאמענ־געדריקט 6600 מענשן, צווישן זיי 1365 פליטים פון 75 ערטער.

דער קוטנער גטא איז ענטגילטיק ליקווידירט געווארן אין דער צייט צוויי י"ב אדר און י"ג אייר, וועו מען האט אלע אידן גרופענווייז ארויסגעפירט אין פארניכטונגס־לאגער כעלמנא.

ראדזימין: א קהלה מיט 3967 אידן, 29 קילאמעטער פון ווארשע, זי איז געווען בארימט מיט די רביים פון ראדזימינער דינאסטיע וועלכע האבן דארט געפירט. אריינקומענדיק אין שטעטל האבן די דייטשן אריינגעשאסן אין אידישע הייזער און געהרגעט 7 אידן. צענדליקער אידן האט מען ארעסטירט וויייל זיי האבן ניט געלאזן אויסרויבן זייערע געשעפטן — און מער האט מען זיי ניט געזען. ס'רוב אידישע איינוואינער האבן עמוזט איבערלאזן זייערע הייזער און זיך צוזאמענדריקן אין דעם ענגן גטא וואס איז אויפגעשטעלט געווארן.

דער גטא איז ליקווידירט געווארן כ"ב תשרי תש"ג, וועו מען האט אלע אידן אוועקגעפירט אין טרעבלינקער פארניכטונגס־לאגער.

ריפין: א קהלה מיט 2200 אידן אין ווארשאווער קרייז, וואס האט דורכגעמאכט א מורא'דיקן גהינום פון ערשטן טאג פון איר זיין אונטער דער נאצי־הערשאפט. די אידן זיינען געצייכנט געווארן מיט ספעציעלע נומערן און

מותם. אחרים מצאו את מותם ממטר יריות שהמטירו עליהם הרוצחים הנאציים.

קהלת פשמישל עצמה עברה את שביל היסורים לכל ארכו. הקהלה המקומית אולצה לספק לשלטונות הכיבוש יום יום 1000 פועלי כפיה, ולמרות זאת נחטפו מאות יהודים מדי יום ביומו לעבודת כפיה ולעינויים סאדיסטיים. יהודים רבים מתו תחת ידי מעניהם ואחרים הפכו לבעלי מומים. בית הכנסת המרכזי בעיר הפך לתחנת חשמל, שוד הרכוש היהודי בוצע באכזריות. טבח דמים נערך לעתים מזומנות ובעיקר אחרי פרוץ מלחמת גרמניה־רוסיה, כשהגבול הועתק מזרחה.

גיטו פשמישל ידע מעשי טבח ואימים לרוב, מספר היהודים במקום הצטמצם והלך מיום ליום כשמרבית בני הקהלה הובלו לטבח למחנות ההשמדה. ביום ב׳ חשון תש״ד חוסלו אחרוני היהודים בעיר, קהלת פשמישל המעטירה נחרבה סופית.

מסע הדיכוי המתוכנן

התכנית השטנית לחיסול פיסי וטוטאלי של יהדות פולין גובשה להלכה בתקופה מאוחרת יותר אחרי כיבוש פולין, ויצאה לפועל בממדיה האיומים כשנתיים אחרי פרוץ המלחמה. בתקופה הראשונה לכיבוש הנאצי עוד דברו ראשיה על תכנית ה״רזרוואט״ במחוז לובלין. פקידי משרד החוץ הגרמני עדיין חלמו על תכנית מדגסקר וממשלת איטליה נתבקשה לעזור לגרמניה הנאצית לביצוע תכנית זו.

מאידך התגבש אצל היטלר התכנית השטנית של ״הפתרון הסופי״ כבר בתקופה זו. קציני צבא כמו פקידי המפלגה מכל הדרגות שפעלו בפולין הכבושה גילו בהזדמנויות שונות את קיומה של תכנית סודית, המתכוונת לחסל את יהדות פולין ואת יהדות איירופה כולה. המפקדים העליונים של הס.ס. השמיעו רמזים די שקופים על עתיד היהודים הנמצאים בשטחי הכיבוש הנאציים.

המתבונן כיום בפעולות שלטונות הכיבוש הנאציים מהיום הראשון לכיבושה של פולין, הסוקר מרחוק את התפתחות השואה מוכרח לבוא לידי מסקנה כי מסע הדכוי הנאצי נגד יהודי פולין אם כי לבש גוונים שונים הרי שמעיקרו חתר למטרה אחת, להכשיר את הקרקע לחיסולו הסופי והמוחלט של הישוב היהודי הזה. תוכנית הרצח הגדול טרם לבשה אז גידים ועצמות אבל המטרה הכללית היתה כנראה ברורה למדי, כוונת ההנהגה הנאצית — שקופה מאד.

והמטרה הראשונה במעלה של שלטונות הפשע והרצח לא היתה רק לחנך את המוני יהודי פולין לציות מלא ולקבלת עול החוקים הדראסטיים, אלא ובעיקר, להרוס את רוחם ולשבור את כוח עמידתם של יהודי פולין, להפוך את העדה התוססת הגדולה לעדה אפאטית שאינה מסוגלת מבחינה נפשית לכל התנגדות שהיא, אף לחיסול המוני. כל האמצעים ננקטו על ידי שלטונות הכיבוש הרצחניים לדכוי נפשו של היהודי הפולני.

ליהדות פולין לא היה כל כוח פיסי, שיאיים על העוצמה הגרמנית. שום התמודדות רצינית לא באה בחשבון אם מנקודת מבט צבאית ואם מנקודת מבט אדמיניסטראטיבית.



זקן יוצא לדרך ... / א אלטער איד גייט אין וועג אריין ...

אימים שנתחוללו במקום בתקופה הראשונה לכיבוש, מי הנהר התערבו בדם יהודי רב, שנשפך בלי הרף בפשמישל ובסביבתה. המוני פליטים הגיעו לפשמישל בה ראו את נתיב הבריחה לשטח הכיבוש הסובייטי. רבים נתפסו ועונו עד מות. אחרים הוחזרו על ידי הרוסים לידי הגרמנים ואלה הפשיטו את הפליטים האומללים ערומים כביום הוולדם, ואילצו אותם לשכב ערומים בשלג ובכפור וכך מצאו את

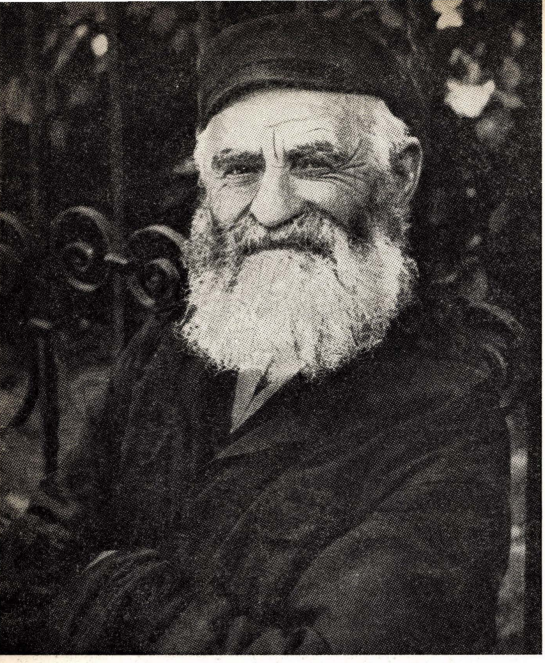

מענים. מגרשים, בכל זאת שומר החסיד על מאור פניו.
מ׳טרייבט. מ׳פיניקט, דאך היט דער איד אויף זיין שמייכל . . .

אויף יעדן באפעל זיך צוזאמענצוקומען, האבן זיי געדארפט דערשיינען לויטן נומער. האט געפעלט א נומער, האבן די נאצים ארויסגענומען צען אידן און זיי געשאסן. א נייע סארט פיין האבן די נאציש געפונען מיטן פיניקן די אידן דורך מיליטערישע איבונגען. די סאלדאטן וועלכע האבן מושטירט פלייסיק די אומגליקליכע אידן, פלענן שלאגן מכות רצח יעדען וועמענס איבונגען האט זיי ניט געפעלן. נאך יעדע מיליטערישע איבונג פלעגט דער פלאץ זיין באגאסן מיט בלוט. דער גאנצער אידישער פארמעגן איז געווארן אויסגערויבט און די שולן — פארשוועכט. פארנאכט פלענן די דייטשע סאלדאטן ארויסגיין אויף איבונגען וויר עס וועט בעסער שיסן אויף אידן. די ליידן פון די ריפינער אידן האבן זיך געצויגן ביז א׳ כסלו תש״א, וועלן מען האט זיי אלעמען גרויזאם ארויסגעטריבן פון שטעטל. און נאר הונדערט מענשן זיינען געבליבן א געוויסע צייט.

רוזשאן: א אלטע קהלה וואס איז שוין געווען טעטיק אין דער ערשטער צייט פון ועד ארבע הארצות. פאר דער מלחמה האבן דארט געלעבט ביי 3000 אידן. ארום דאס שטעטל זיינען פארגעקומען שווערע קאמפן צווישן דעם פוילישן און דייטשן מיליטער און די אידן האבן שווער געליטן אין יענע טעג. ביים אייננעמען דאס שטעטל האט זיך אנגעהויבן די אלגעמיינע עוואקואירונג פון דער אידישער באפעלקערונג באגלייט מיט בלוט פארגיסונגען און רויבעריין. מיט א ביישפיללאזער גרויזאמקייט האט מען די רוזשאנער אידן ארויסגעטריבן. און יום כפור ת״ש איז שוין אין רוזשאן ניט געווען קיין איין אידי.

שעפס: א אלטע קהלה מיט א 500 יעריקער פארגאנגענהייט ביי 110 קילאמעטער אין צפון פון ווארשע. ביים אויסברוך פון דער מלחמה האבן אין שעפס און ארומיקן געגנט געלעבט העכער 20·000 אידן וועלכע זיינען גלייך פארמשפט געווארן צום ארויסגעטריבן צו ווערן. שוין אין ערשטן טאג האט זיך א גאס געטאן אויף זייערע קעפ א מבול פון גזירות און פאגראמען, סאדיסטישע פייניקונגען, מארד, ברוטאלער רויב און שטענדיקע מאטערנישן — האבן אויסגעפילט די ביטערע טעג פון די אידן, אייידער מען האט פארטריבן די אידן פון שעפס און דעם געגנט, די אידן פון זשוראמין, ביזשון און אנדערע קליינע קהלות — קיין קיעלץ און לובלינער געגנט. נאר א קליינע צאל אידן איז געבליבן אין שעפס, אומגליקליכע צוואנגס־ארבייטער וועלכע מען האט אויסגענוצט אן רחמנות. א טייל פון זיי האט מען ארויסגעטריבן, י״ז טבת תש״ב, אין געטא סטאשאווא און די איבעריקע האט מען אוועקגעפירט, כ״ח כסלו תש״ג קיין אוישוויץ.

דער חורבן פון די אידישע קהלות אין לובלינער קרייז

די אידישע קהלות אין לובלינער קרייז האבן געהאט אויס־צושטיין צרות און ליידן א סאך דורות פאר דעם גרויסן אומגליק. קיין אינדוסטריע איז דארט ניט געווען און די ווירטשאפט האט זיך באזירט בעיקר אויף לאנדווירטשאפט מיט אלע אירע אפצווייגונגען, אבער די ערד איז ניט געווען קיין גוטע און קיין סאך ברכה האט זי ניט אריינגעבראכט. די אלגעמיינע אזיווי די אידישע באפעלקערונג פון לובלי־נער קרייז האט זיך גערעכנט פאר ארעם אין פארגלייך מיט די איינוואינער פון די פוילישע מערב־געביטן. דער נאטיר־ליכער צוואוקס האט ווייט ניט דעריאגט די לאנגזאמע ענטוויקלונג פון דער הינקענדיקער ווירטשאפט.

די אידן האבן מאסענווייז, פון הונדערטער קהלות, אלטע און יונגע, אויסגעוואנדערט אין די מערב־דיקע געביטן זו־בנזדיק מעגליכקייטן פון מינימאלער עקזיסטענץ. אנדערע ווידער האבן אויסגעוואנדערט קיין ארץ ישראל אדער אין די לענדער מעבר לים. די צאל פון די אידן אין לובלינער קרייז איז נאכאנאנד קלענער געווארן אין פארגלייך מיט דער צאל פון דער אלגעמיינער באפעלקערונג. ווען אין יאר 1897 איז דער פראצענט פון די אידן אין די שטעט פון לוב־לינער קרייז געווען 51,1 פון דער אלגעמיינער באפעלקערונג, איז דער פראצענט אין יאר 1921 געפאלן אויף 48,2 און אין יאר 1931 — אויף 43,7.

דער דאזיקער צוריקגאנג פון די אידן איז איבערגעהאקט געווארן אזוי טראגיש אין דער גרויל־תקופה. די נאצי־מערדער האבן אויסגעוויילט דעם לובלינער קרייז אלס ציל פאר זייערע טייוולאנישע פלענער, צו דאס איז געווען דער „רעזערוואט" פאלן אדער דער פאלן פון א אויטאנאמישן אידישן געגנט אדער דער פאלן פון „מאגער ניסקע". די אידישע קהלות אין לובלין וואס האבן זיך אליין געבאדן אין זייער בלוט, זיינען פארוואנדלט געווארן אין אויסנאמס־פלעצער פאר הונדערטער טויזנטער פארטריבענע, וועלכע זיינען אנגעקומען נאקעט און בארוועס אין די שטעטלעך

ההתעללות השפלים, את החטיפות לעבודה, את זריעת מהומה ומבוכה.

התענינו שלטונות הרשע הנאציים במספר יהודים שאיבדו עצמם לדעת ולא רצו כלל לשמוע מה מספר חללי רעב ומחלות. מעולם לא ניהלו דו"ח על מספר חללי חרב ואילו רצו לשמוע על מקרים של איבוד לדעת. היו קהלות שנצטוו למסור פרטים על כל מקרה של איבוד לדעת ומפקדי הגיס־טפו בווארשה אף לא הסתירו את תמהונם על מקרי איבוד לדעת המעטים בווארשה, בתקופה הראשונה לכיבוש.

כי האיבוד לדעת היה לדעת ראשי שלטון הכיבוש הנאצי מעין הוכחה ליאוש אשר אפף את הישוב היהודי. המקרים המעטים גילו מציאות אחרת של רצון עמידה ושאיפה להתגבר על נחשולי הזעם. דבר זה הוכיח כי קיימת אפשרות של התנגדות במקרה של ביצוע תכנית הפתרון הסופי. אז כנראה נוצרה ההכרה בצמרת הרצחנית להגביר את התחלואה ביהדות פולין, להחריף את הרעב בכל מחיר, והחולשה הגופנית היא אשר תהרוס את רוחו ואת נפשו של היהודי הפולני.

מסע הדכוי הראשון לא היה אפוא רק תוצאה של התפרצות היצרים האפלים ביותר של חיות טרף בדמות אדם, אלא במידה מכרעת פרי שאיפה מוגדרת, מודרכת בקויה הכלליים על ידי הצמרת העליונה של גרמניה הנאצית. מהרגע הראשון לכיבושה של פולין הם ראו את ימי השואה המחרידים כפרוזדור המוביל לטבח הגדול. הכובש האכזרי הוציא פסק דין מות על יהדות פולין מהרגע הראשון להופעתו בפולין וכל פעולותיו לא היו אלא הכנות מתאימות לביצוע רצח זה.

המלחמה בדת – אמצעי להשמדה כללית

מכאן נבע גם המאבק האכזרי של שלטונות הכיבוש האכזריים נגד דת ישראל, מאבק שבא לידי בטוי מלא מהיום הראשון לכיבושה של פולין על ידי הנאצים. בית הכנסת, בית המדרש, הרב, התפילות או כל דבר שהיה קשור עם הדת הפך למטרה ראשונה במעלה במסע הדכוי האכזרי נגד יהודי פולין. סבל שלא יתואר היה מנות חלקו של היהודי אשר נתפס בתפלתו, מבלי לדבר כבר על מנין יהודים שנתפסו „בקלקלתם".

כי ראו הנאצים בדת ישראל את הכוח העיקרי בהחיאת נשמתו של היהודי, הגורם הסמוי מן העין המנסך בלבו של היהודי אמונה ותקוה ועוז להחזיק מעמד. במקומות הרבה הרשו שלטונות הכיבוש הנאציים להמשיך בפעולות בתי הספר של היהודים, בתקופה הראשונה לכיבוש, במקומות מספר התפנו הנאצים לטיפול במוסדות שונים של היהודים רק בתקופה מאוחרת יותר, אבל, לא כן הטיפול במוסדות דת. אף ליום אחד לא הרשו הקלגסים להמשיך בפעולות בתי הכנסת, מוסדות הדת נצטוו מיד לחסל את פעולותיהן. הם לא הרשו לרבנים להופיע כנציגי העדה היהודית והרבנים היו הראשונים מטרה להתעללות מחוסרת רסן. את הרב או השוחט ראו הרוצחים מיום הראשון להופעתם כאויב מספר א' של שלטונות הכיבוש הנאציים.



זקנה שגורשה המחפשת קורת גג.
א אלטע פרוי, געטריבן און געפלאגט, זוכט א שטוב . . .

בכל זאת גילו הנאצים עצבנות וחוסר מנוחה נוכח כל מקרה של אי ציות או מרי פסיבי מצד האוכלוסיה היהודית. בתקופה זו טרם חששו הנאצים ממלחמה פרטיזנית, אולם חששו מכל גילוי של כוח עמידה ורצון התנגדות מצד היהודים.

השוד המאורגן, יותר משהתכוונו מארגניו להעשיר את גרמניה הוא בא להרעיב את היהודים, הרכוש שלא ניתן לשדידה נהרס במשנה מרץ, כי ראו הקלגסים הנאציים את הרעב כאמצעי רב עוצמה להרוס את יהדות פולין מבחינה נפשית. מרבית החוקים הדראסטיים התכוונו יותר לשבור את רוחו של היהודי הפולני מאשר להוציאו מכלל החוק. על כן ראו שלטונות הנאציים בעין יפה את מעשי

וואס האבן אליין ביטער געקעמפט מיטן הונגער און נויט.

די אידישע קהלות אין לובלינער קרייז האבן ניט זוכה געווען, חלילה, צו א בעסערער באציאונג מצד דער גרוי־זאמער נאצי־מאכט — ווי צו אנדערע קהלות אין די איבע־ריקע טיילן פון אקופירטן פוילן. די נאצי־לייטער אין דעם נענגט, האבן אין א סאך פאלן, נאך איבערגעשטיגן זייערע חברים־מערדער פון דרום און מערב, און צוזאמען מיט זייערע אומגליקליכע בריידער, האבן די לובלינער אידן אויס־געטרונקען דעם ביטערן כוס מיט זייערע בריידער פון וואר־שאווער קרייז אדער פון די נענגטן וואס זיינען צוקאאפטירט געווארן צום דריטן רייך, צווישן זיי אידן פון דער סלאווא־קאי, דייטשלאנד און אנדערע מערב־אייראפייאישע לענדער.

די קהלות פון די מזרח־נענגטן פון לובלין, זיינען שוין אין די ערשטע מלחמה טעג פארמשפט געווארן צו גירוש און צום טויט. אנדערע קהלות האבן נאך געמוזט דורכגיין א לאנגן קאריידאר פון ליידן און פיין, הונגער און נויט, אונטערדריקונגען און טויט־שרעק — ביז זיי זיינען ארויף אויף דער ריזיקער עקידה.

אויב פאר די מערב־דיקע געביטן פון פוילן איז געווען אוישוויץ די עקידה; און פאר לאדזער קרייז — כעלמנא; אויב טרעבלינקע איז געווארן דער ריזיקער בית עלמין פון דער אידישער באפעלקערונג אין וואַרשע און איר קרייז — האבן די אידן אין לובלין און אומגעגנט, געהאט זייערע עקידה־פלעצער, דאס זיינען: סאביבאר, בעלזעץ און מאי־דאנעק, אויסער אנדערע צענדליקער און הונדערטער אינד־לען פון טויט אין יעדער שטאט און אין יעדן ישוב.

ווי עס האט געלעבט און געשטארבן דאס אידענטום פון לובלין און אומגעגנט, וועלן מיר אויספירליך דערציילן אין די ווייטערדיקע טיילן פון „מגילת פולין" וועלכע שפרייט זיך פונאנדער פאר אונז. אין ווייטערדיקן קאפיטל וועלן מיר אויפציכענען נאר די עיקר־דיקע שטריכן פון דעם חורבן און אונטערגאנג פון די גרעסערע און חשובערע קהלות אין לובלינער קרייז.

דער חורבן פון דער רומפולער לובלינער קהלה

לובלין האט זיך גערעכנט פאר איינער פון די עלטסטע און חשוב׳סטע קהלות אין פוילן. א עיר ואם בישראל וואו עס האבן געלעבט און געשאפן תורה־ריזן און די גרעסטע פוס־קים. זי איז געווען די הויפט־שטאט פון ועד ארבע הארצות און דער צענטער פון פוילישער אידישקייט, פון איר האבן זיך צעגוגן אלע פעדים צו דער ענטוויקלונג פון אידענטום במשך א לאנגער תקופה.

צום אנהויב, האט מען די אידן ניט ערלויבט וואינען אין לובלין גופא, נאר אין קוואַרטאל קאזימיזש ביים טייך ביסטשיץ א קוואַרטאל אויפן נאמען פון קייסער קאזימיר דעם דריטן, וועלכער האט ערלויבט אין יאר 1396 די אידן צו וואינען אין לובלין. פון דאן האט זיך די ארטיקע קהלה ענטוויקלט און אין 200 יאר ארום, אין יאר 1596, האבן שוין דארט געוואינט העכער 2000 אידן. אין דער תקופה האט זיך די לובלינער קהלה ענטוויקלט מיט ריזי־שריט. צוליב דער אומזיכערער לאגע וואס האט געהערשט



טבח אימים / שרעקליכע שחיטות

אין לאנד, האבן טויזנטער אידישע דארפס־איינוואינער און פון קליינע שטעטלעך, געשטראמט קיין לובלין, מיינענדיק אז אין דער גרויסער שטאט וועלן זיי חאטש זיין זיכער מיט זייער לעבן. אבער אויך די לובלינער קהלה האט ניט אויס־געמיטן קיין בלוטיקע פאגראמען. אין יאר 1645 האבן אנ־גרעיפטע פאליאקן איינגעארדנעט א פאגראם אויף די לובלינער אידן, אין וועלכן עס זיינען 20 אידן געהרגעט געווארן און צענדליקער פארוואונדעט, אבער דער דאזיקער פאגראם איז געווען א קינדער שפיל נעגן דער גוואלדיקער שחיטה וואס כמעלניצקעס קאזאקן האבן געמאכט אין לובלין אין 11 יאר ארום. טויזנטער אידן, טיילווייז ארטיקע, זיינען אויסגעשאכטן געווארן. אין לובלין און איר נעגנט זיינען געהרגעט געווארן אין יענע בלוטיקע טעג ביי 10.000 אידן.

אבער די לובלינער קהלה איז באלד צו זיך געקומען און האט זיך אלץ מער ענטוויקלט און ביז איר ענטגילטיקן חורבן האט זי פארנומען איינעם פון די חשוב׳סטע פלע־צער צווישן די אידישע קהלות אין פוילן.

די ענטוויקלונג פון דער לובלינער קהלה אין ציפערן

יאר	אלע איינוואינער	אידן
1596	11,500	2,094
1688	24,000	8,700
1795	22,000	9,000
1847	37,200	15,000
1897	48,758	23,788
1931	96,455	40,049
1939	108,350	43,270

אין דער תקופה פון „חוזה" איז לובלין געווען דער צענ־טער פון חסידות אין פוילן, אזויווי דער „חוזה" איז געווען דער פאטער פון דאס פוילישע חסידות. אויך אין דער לעצ־טער תקופה פארן חורבן, האט לובלין געבליט, מיטן אויפ־שטעלן דער „ישיבת חכמי לובלין" דורך איר לעצטן רב, הג״ר מאיר שפירא זצ״ל.

ביים אויסברוך פון דער מלחמה און פון דער דייטשער אפענסיווע אויף פוילן, איז די שטאט שווער באמבארדירט



זקנים וילדים מתגוללים בדרך היסורים
יונג און אלט אויף דעם וואלגערין זיך אויפן יסורים וועג.

לא היה כל חשיבות לעובדא אם הרב הוא ישיש, נטול כוח, חולה ואדם שבור או רב צעיר לימים, מלא מרץ עלומים. את הרב ראו הנאצים כגורם המיצג את הכוח הדתי העילאי העומד לשטן לדרכם. את בית הכנסת ככור ההיתוך לנשמה היהודית. כל גלוי של פעילות דתית הוציא את הקלגסים הנאציים מכליהם. העבירו אותם משלוותם והביא אותם לאכסטזה של זעם רצחני.

בזעם משנה הציתו הנאצים מאות בתי כנסת בפולין. בעשרות מקרים הם ויתרו על האפשרות לנצל את בניני בתי הכנסת למטרתם הם תוך שאיפה לראות את בתי הכנסת עולים באש. בעשרות מקרים היתה הצתת בית הכנסת או בית המדרש הפעולה הראשונה של שלטונות הכיבוש, לפני כינונם של מוסדות השלטון במקום ובטרם סרו לבית כל שהוא. במקרים מסוימים נתכבדו לוחמים ותיקים, פלוגות מובחרות „בהדלקה ראשונה".

חלול ספרי תורה ותשמישי קדושה חרג מכל מסגרת של ספורט אכזרי. מעטים היו הַמפקדים הנאציים שויתרו על „התענוג הגדול" של חלול כל קודש וזאת, לעתים תוך השמעת דברי חירוף וגידוף. קהלות ישראל אשר שמרו במשך מאות בשנים על נאמנותם לתורה וליהדות, קהלות קודש שראו גאוותן על בתי הכנסת העתיקים לימים, על מסורת מקודשת ועל מנהגים מקודשים שנמסרו מדור לדור, קהלות הללו היו כעדות לפתיחת ימי החורבן על ידי חלול והרס כל קודש.

לפני השוד החומרי, לפני הריסת המעמד הכלכלי של יהודי פולין בא השוד המוסרי, המסע נגד דת ישראל. ודוקא בשטח זה גילו יהודי פולין מסירות נפש והקרבה שלא תתואר. הסוחר היהודי, אשר במשך עשרות שנות חיים הקים את חנותו הדלה, בעל המלאכה אשר הקדיש את כל שנות חייו להקמת בית המלאכה שלו, התעשיין היהודי שהשקיע את מרצו ודם תמציתו במפעלו, לא השליך את נפשו מנגד כדי להציל את חנותו או מפעלו, לעתים עמד בשוויון נפש וראה איך כל עמלו יורד לטמיון, איך רכושו היה לבז, אבל, שונה היתה תגובתו של היהודי נוכח שריפת בית הכנסת, נוכח חלול ספרי הקודש.

אלפי יהודים שילמו בחייהם בעד נסיונם להציל ספרי תורה, לכבות אש שאחזה את בתי מקדש מעט, הרובים המכודנים, מכוונות היריה המכוונות לא עצרו אז מאות יהודים מלקפוץ לתוך הלהבות כדי להוציא ספרי תורה. היו אלה יהודים מכל השכבות והזרמים, היתה זאת פעולה ספונטאנית, ללא הדרכה, ללא כל הכנה מוקדמת.

בשעות העוצר החמורות, כשהליכה ברחוב היתה כרוכה בסכנת נפשות ממש, התגנבו יהודים, צעירים או קשישים, ואף בעלי משפחות, חדרו לבתי הכנסת שלא נשרפו עדיין אבל גורלם היה ידוע כבר, הוציאו משם את ספרי תורה ותשמישי קדושה והחביאו אותם תוך חירוף נפש ממש. שום קרבן לא היה יקר מדי כדי לבצע את הפעולה הזאת. בראשית ימי השואה נתגלה מה עמוקים היו קשרי הנפש של היהודי הפולני עם תורת הנצח, כשאין לו דבר יקר יותר מעולמו אלא נאמנותו לה' ולתורתו. בימי המבחן הרא־שונים, בטרם נשבר היהודי הפולני ברוחו ובנפשו, הוא עמד במבחן הקשה ובנסיון המר.

בעון תפילה בצבור נענשו היהודים בעונשים חמורים ביותר, ולעתים תכופות בעונש מות. למרות האיומים והג־זירות האכזריות התארגנו בכל עיר ובכל ישוב מניינים חשאיים, יהודים המשיכו להתפלל בצוותא למרות הכל. בזו לסכנות. בזו לאימת המות. בשעות הבוקר נאספו עשרות יהודים „באשמת" תפילה בצבור, או נתגלה בית מדרש חשאי, ובשעות הערב נוסד מנין או בית מדרש חשאי בקרבת מקום. בקלות חסלו הקלגסים הנאציים את המסחר היהודי המשגשג, חסלו ללא תקלות את התעשיה היהודית ואת המלאכה היהודית, במהירות החריבו את כל המוסדות היהודיים והרסו את כל המפלגות הפוליטיות, אבל, הם לא הצליחו, למרות מאמציהם הנואשים והדראסטיים לפגוע בחיי הדת של יהודי פולין. הגווילין נשרפו אבל האו־תיות פרחו. בתי הכנסת חוללו ונשרפו ויהודי פולין המשיכו להתפלל.

כל בניני הישיבות ומרכזי התורה נסגרו על מנעול ובריח ביום הראשון לכיבוש פולין על ידי הנאצים. אבל קול התורה לא נפסק בתקופה זו. בלובלין החרימו הכובשים האכזריים את בנין הישיבה הגדול והנהדר, בעליות גג ובמרתפי הבתים המשיכו תלמידי ישיבת חכמי לובלין במסורת המקודשת שלהם. המשיכו לטוות את חוט הזהב של תורה, בכל התנאים שהם. דומה היה גורלן של ישיבות אחרות.

אלפי בחורים ואברכים צעירים, חסידים נלהבים למדו בבתי מדרש ובבתי החסידים. מרבית חובשי בית המדרש הללו מצאו להם מיד מקומות אחרים לתורה ולתפלה. בלשי הגיס־טפו תפסו קבוצה של בחורים, חסידי גור, יושבים ולומדים בדירתו הפרטית של רבי משה פודמביצר בלודז, ברחוב פולודניובה 7, שהפך את אחת מחדרי דירתו לבית חסידים, אחרי שכל בתי החסידים ובתי המדרש בלודז נסגרו בפקודת שלטונות הכיבוש. בעל הדירה והבחורים עונו באכזריות. שוביהם לא האמינו כי אכן השליכו הצעירים הללו את נפשם מנגד. סיכנו עצמם כדי להמשיך בלמודיהם. בחלקם שוחררו הבחורים כעבור ימים מספר, מיד מצאו להם מחבוא אחר והמשיכו בלמודיהם.

רבים מהצעירים הללו שמרו על לבושם המסורתי, לא מלאו אחרי פקודות שלטונות הכיבוש לגלח את הזקן והפיאות. רבים מהם לא התפקדו במפקדים שנערכו על ידי

געווארן, ספעציעל נאכדעם ווי די פוילישע רעגירונג האט געוואלט מאכן לובלין אלס איר רעזידענץ, ווען ווארשע איז שוין באשטורעמט געווארן פון די דייטשן. ביטערע קאמפן זיינען פארגעקומען ארום איר און ערשט ו׳ תשרי ת״ש איז די שטאט געפאלן.

און באלד האבן זיך אנגעהויבן די ליידן פון די אידן. הונדערטער האט מען געכאפט אויף צוואנגס־ארבעט און פון זיי האט מען אויך אוועקגעשיקט אין ארבייטס־לאגערן. די בלוטיקע אונטערדריקונגס־אקציע האט זיך פארשטארקט מיט יעדן טאג. די דייטשן האבן אויסגערויבט די אידן אויף זייער א פשוטן אופן: אלע פאבריקאנטן, סוחרים און בעלי מלאכה זיינען באפוילן געווארן אפצוגעבן די שליסלען פון זייערע געשעפטן, שפייכלערס און פאבריקן צו די דייטשן. אזוי האבן די אידן, במשך פון איין טאג, פארלארן זייער גאנצן פארמעגן.

דעם גרויסן בנין פון די ישיבת חכמי לובלין האט מען קאנפיסקירט, די וואנדאלן האבן צובראכן אלע כלי־קודש און אפגעווישט יעדן זכר וואס זאל דערמאנען וואס דער בנין איז געווען פריער. גאנצע קווארטאלן זיינען אפגעריי־ניקט געווארן פון אידן, וועלכע זיינען ארויסגעשיקט געווארן ניט טארענדיק מיטטנעמען דאס מינדעסטע מיט זיך. שווערע געלט־שטראפן זיינען ארויפגעלייגט געווארן אויף דער קהלה און יעדן טאג איז ארויסגעגעבן געווארן א נייער גרויזאמער געזעץ. די שיקאנען און בלוט פארגיסונגען זיינען שטארקער און מערער געווארן מיט יעדן טאג און דאס לעבן פון די אידן איז פארוואנדלט געווארן אין א גיהינום אויף דער וועלט. מאסן ארויסגעטריבענע זיינען אנגעקומען קיין לוב־לין פון פארשיידענע געביטן פון פוילן, זיי זיינען געקומען נאר מיטן העמד אויפן לייב, און די לובלינער אידן האבן ניט געהאט קיינע מעגליכקייטן זיי צו העלפן. די ליידן פון די אידן אין לובלין זיינען דערגאנגען צו א אומגעהויערע מאס אין דער לאנגער גרויל־תקופה וועלכע האט זיך געצויגן ביז דעם ענטגילטיקן חורבן פון דער קהלה. כ״ח אדר תש״ב האבן די דייטשן אנגעהויבן אויסצוראטן די לובלינער אידן און עס האבן אנגעהויבן אפגיין נאכאנאנד עשאלאנען מיט קרבנות צום טויט. די דאזיקע אקציע האט זיך געצויגן ביז ה׳ חשון תש״ד ווען די לעצטע 18,000 לובלינער אידן זיינען אוועקגעפירט געווארן אין פארניכטונגס־לאגער מאידאנעק.

דער חורבן פון די אידישע קהלות אין לובלינער קרייז

אופאלע: א אלטע קהלה אין לובלינער קרייז, צווישן יוזעפאוו און קוזמיר, וואס האט במשך פון 500 יאר געפירט א אינטענסיוון, ברויזענדיקן קהלה און געזעלשאפטליכן לעבן. נאך די גזירות פון ת״ח ות״ט, איז אין אפאלע געווען דער זיץ־ארט פון ועד ארבע הארצות און די אפאלער אידן האבן דאן זייער פיל געהאלפן אויפצושטעלן די קהלות וואס זיינען חרוב געווארן דורך כמעלניצקעס באנדעס.

אין אופאלע האבן געלעבט ביי 4000 אידן, קליינהענדלער און ארימע האנטווערקער. ביים איינגעמען דאס שטעטל דורך די דייטשן האבן זיי גלייך פארלארן זייערע פרנסות.



גרוש יהודים מוולאצלאוועק. רהיטים מתגוללים ברחובות דער גירוש פון אידן פון וולאצלאוועק. דאס מעבל וואלגערט זיך אין די גאסן

א כוואליע פון גזירות און רויבערייען האט פארפלייצט די אפאלער אידן. דער גרויל און אומגליק האט זיך געצויגן אן אויפהער ביז דער ליקווידירונג פון דער קהלה, וועלכע האט אין דער תקופה כמעט פארדאפלט איר צאל, א דאנק די ארויסגעטריבענע וועלכע זיינען געקומען אהין פון פאר־שיידענע געביטן פון פוילן און אפילו פון אויסער די גרענעצן. אנהויב תש״ג האבן די נאצי־מערדער אנגעהויבן ליקווידירן דעם געטא. גרופענווייז האט מען די אומגליקליכע קרבנות אוועקגעפירט אין פארניכטונגס־לאגער בעלזעץ, דארט זיינען זיי ארויף מיטן פייער פון דער עקידה — אויפן הימל.

איזשביצע: א קהלה מיט 3960 אידן, וועלכע איז געווען בארימט מיט אירע פערזענליכקייטן און איז געווארן א צענטער פון חסידות א דאנק דעם איזשביצער רבי׳ן רבי מרדכי יוסף ליינער. ה׳ תשרי ת״ש איז די שטאט איינגע־נומען געווארן אין שטורעם דורך די דייטשן, וועלכע האבן גלייך א תל געמאכט פון די ארטיקע אידן, שווערע גזירות, מערדערייען, רויב און סאדיסטישע אקציעס זיינען געווען א טאג־טעגליכע דערשיינונג. עס האבן געליטן די איזביצער אידן צוזאמען מיט זייערע ברידער, די פליטים וועלכע זיינען געקומען אין די טויזנטער צולויפן אזוי אז די אידישע בא־פעלקערונג אינ׳ם געטא האט געציילט 6200 נפשות. דער ליידנס־וועג פון די אידן האט זיך געצויגן ביז פסח תש״ג, דאן האט מען זיי אלעמען אוועקגעפירט צום טויט.

אננאפאל (ראכאוו): א אלטע קהלה מיט 1622 אידן, איז איינגענומען געווארן דורך די דייטשן צוויי טעג נאך ראש השנה. שוין אין ערשטן טאג פון זייער הערשאפט האבן די נאציס אויסגעהרגעט צענדליקער אידן. דעם בית מדרש האבן זיי פארברענט און דאס שטעטל, וועמענס גרעסטער טייל איינוואינער זיינען געווען אידן — איז פאקטיש פאר־וואנדלט געווארן אין איין גרויסער טורמע. הונדערטער אידן זיינען געשטארבן פאר דער צייט פון דער נאצי־הערשאפט פון פיין, הונגער אדער דערשיסונגען. ד׳ חשון תש״ג האט מען אלע אידן אוועקגעפירט אין פארניכטונגס־לאגער סאביבור.

אירענא: דאס איז מאדזיץ אדער דעמבלין. א אלטע קהלה מיט 3300 אידן. די בלוטיקע פאגראמען האבן זיך אנ־געהויבן גלייך ביים אריינקומען פון די נאציס, דער גרויל און

למען קדושת השבת

יהדות פולין ברובה המכריע ביותר שמרה על השבת. רק בודדים, אחד בעיר ושנים במשפחה פרצו את הגבולות ופתחו חנויות או בתי מלאכה בשבת. במאות עיירות וקהלות קטנות לא היה אף מחלל שבת אחד. היו קהלות גדולות שסערו ורעשו לשמע חלול שבת של יהודי יחיד ובודד, לשמע פתיחת חנות בודדת בשבת קודש או בחג.

שמירת השבת והחגים על ידי יהודי פולין היתה כרוכה במסירות ובהקרבה. כי היה עליהם לסגור את מפעליהם וחנויותיהם בכל ימי הפגרה והאיד של הנוצרים וימי השבתון הלאומיים. כך היו בתי המסחר שֶל היהודים סגורים עד 140 ימים בשנה, בה בשעה היו בתי המסחר והתעשיה של הפולנים סגורים רק 70 ימים בשנה, מבלי לדבר כבר על ערבי שבת בימי החורף הקצרים.

הכובשים הנאציים דאגו עם הופעתם לשוד כללי של הרכוש היהודי, להלאמת בתי המסחר והמלאכה, ויחד עם זה, לפתיחת כל החנויות והמפעלים בשבתות. אפילו בעל חנות עלובה ביותר באיזור יהודי טהור אולץ לפתוח את חנותו בשבת אחרת היה צפוי לעונש חמור ביותר. הגרמנים החרימו מיד עם הופעתם את הסחורות בבתי המסחר לטקסטיל ולמוצרי ברזל, אסור היה לבעל העסק למכור דבר, הכל היה מיועד לשוד רשמי. אבל גם בתי מסחר אלה חויבו להיות פתוחים בשבתות, עד אשר הוציאו הנאצים את כל הסחורה מהמקום. במפעלי תעשיה רבים פוטרו הפועלים היהודים מיד עם הלאמת המפעלים ומסירתם לידי מפקח גרמני, אסור היה לפועלים יהודים להופיע לעבודה בימות החול אבל, הם נצטוו להופיע בשבתות. במטרה אחת ויחידה: לאלצם לחלל את השבת.

כל הפקידים ממוצא יהודי פוטרו מעבודתם ללא פצויים וללא כל הנמקה מהיום הראשון לכיבוש הנאצי. אסור היה להם להופיע יותר במקום העבודה או לדרוש את השכר עד לפטוריהם. הפקידים הללו נצטוו ברובם להופיע ולמסור פרטים שונים לאלה שבאו במקומם, הם נדרשו להופיע באיומי עונשים כבדים אך ורק בשבתות.

אמנם בתקופה מאוחרת יותר, התירו ואף פקדו מפקדים נאציים מקומיים על סגירת בתי מסחר יהודים דוקא בשבתות ובחגים יהודיים. פקודה כזאת הוציא המפקד הגרמני של גיטו קראקה וכן מפקדים במקומות אחרים. וזאת, לתקופת מעבר קצרה ביותר. יהודי פולין שמסרו את נפשם למען השבת אולצו על ידי אויביהם בנפש לחלל את השבת, וזאת כדי להכאיב עד לדכדוכה של נפש את יהדות פולין.

גירושים רבים בוצעו על ידי שלטונות הכיבוש הנאציים דוקא בלילות שבת ובשבתות, יהודי וולאצלאוועק גורשו קבוצות־קבוצות דוקא בלילות שבת וכך התרגלו היהודים האומללים הללו לא להתפשט בלילות שבת, ללכת לישון עם מלבושיהם בל יגורשו חצי ערומים. בסביבות קאליש נצטוו יהודים בעיירות שונות לצאת את ביתם דוקא בשבתות, יהודים שחזותם העידה כי חרדים הם, שנחטפו לעבודה בשבת הוסעו באורח מיוחד במכוניות אם כי בימי החול הובלו לעבודה ולעינויים ברגל, תוך שאיפה ברורה להכאיב



יהודים מגורשים על קרונות משא
מ׳פירט פערטריבענע אידן אויף לאסט וואגענען.

מועצות היהודים שבפקודת הנאצים. הם לא יצאו לעבודת כפיה ולא דאגו ואף סירבו לקבל כל משרה או עבודה במפעלי מלאכה שהוקמו אחרי כן בגיטאות, לעובדים הללו הובטחו תנאי קיום מינימאליים ובטחון אישי מסוים. עד לימי השואה האחרונים, בימים האחרונים למרד גיטו ווארשה עוד התקיימו קבוצות בחורים כאלה, בעיקר חסידי גור. במשך שנים רעבו הללו ללחם צר, בילו את ימיהם בבונקרים ושם ישבו ולמדו יומם ולילה. הם התחלכו כצללים, ורוחם איתנה כצור וכחלמיש. כל כולם בוז ולעג לקלגסים הנאציים, משוטטים בעולמות העליונים כאילו יסורי השאול אשר בעולם השפל אינם נוגעים להם כלל ועיקר.

כשנתפס הגאון רבי אברהם ווינברג, מרבני ווארשה וגדולי גאוני פולין והוצא להריגה בווארשה, בימי הגירושים וטבח דמים, נתפסו עמו עשרות צעירים שישבו סביב לשלחנו הגדול ושמעו את שיעורו הקבוע. הגמרות של הגאון ושל תלמידיו נשארו פתוחות, הלומדים יצאו לעקידה הגדולה ועלו לשמי רום. כמוהם, יהדות פולין התורתית כולה, יהדות זו השאירה את הגמרות ואת הספרים פתוחות, עמלה על התורה ועל העבודה עד לימי השואה והחורבן האחרונים, וישר מהגמרא, מהספר, מתורה ועבודה הם עלו לשמי רום.

די ליידן פון די ארטיקע אידן האט איבערגעשטיגן דעם גרויל פון אנדערע קהלות אין לובלינער קרייז. צענדליקער אידן זיינען געהרגעט געווארן אין די ערשטע טעג, א סאך האט מען ארעסטירט און שוואר פארפיניקט. דעם גאנצן פארמעגן האט מען צוגעראויבט און א כוואליע פון גזירות האט זיך א גאס געטאן אויף די קעפ פון די אומגליקליכע אידן.

אבער טראץ די אונערטרעגליכע באדינגונגען האבן די אידן אויפגענומען 2500 פליטים און ארויסגעטריבענע וועלכע האבן ווי עס איז זיך איינגעארדנט. י"ג אייר תש"ב האבן די נאציש אנגעהויבן ליקווידירן דעם געטא און עס איז דורכ־ געפירט געווארן א גרויזאמע אקציע. דאס ביסל איבער־ געבליבענע זיינען אויסגעהרגעט געווארן ד' חשון תש"ג.

אסטראוו־לובעלסקי : א קליינע אלטע קהלה מיט 1270 אידן. נאך אידער די נאצי־אקופאנטן זיינען ארונטערגע־ גאנגען פון די אויטאס האבן זיי שוין נאס געמאכט דעם שטא־ טישן פלאץ מיט אידיש בלוט. א גרופע אלטע לייט, מענער און פרויען און קינדער וועלכע זיינען נשטאנען און אנגע־ קוקט נייגעריק די סאלדאטן זיינען אויסגעשאסן געווארן ביז איינעם. דערשיטערט און צום טויט דערשראקן זיינען די אסטראווער אידן איינגעטריבן אין דער גרויל־תקופה. מען האט זיי אויסגערויבט ביזן לעצטן פאדעם, געשטעלט אויסערן גענזיץ און פארוואנדלט אין א מאסע אויסגאהונ־ גערטע, צושלאגענע, קראנקע צוואנגס־ארבייטער. דאס שטעטל וואס איז שוין פון יאר 1564 געווען א זעלבסשטענ־ דיקע קהלה און במשך פון דורות געפירט א בליענדיקן קהלה לעבן, איז פארוואנדלט געווארן אין א שחיטה־פלאץ. די 1321 אידן וועלכע זיינען ארייניגעשטופט געווארן אין א ענגן, שמוציקן נעטא, האבן דורכגעלעבט א אימה־דיקע תקופה ביז זייער גרויזאמער ענדע. אנהויב תש"ג האט מען דעם גרעסטן טייל אידן ארויסגעפירט אין פארניכטונגס־ לאגער בעלזיץ און נאר עטלעכע הונדערט בעלי מלאכה האט מען אוועקגעפירט אין א ארבייטס־לאגער, אין א קורצער צייט ארום האט מען זיי אויך אויסגעהרגעט.

בילגאריי : א אלטע, 600 יעריקע קהלה. מיט א באפעל־ קערונג פון 5100 אידן, אין לעצטן דור פאר דעם חורבן האט זי פארדאפלט די צאל פון אירע אידישע איינוואינער. בעת די קאמפן איז דער גרעסטער טייל הייזער פארברענט גע־ ווארן און הונדערטער אידן האבן געפונען זייער טויט אונטער די חורבות, און צענדליקער זיינען גערהרגעט געווארן פון פארבלאנדזשעטע קוילן. ווען זי איז אריינגעפאלן אין די נאצישע הענט איז זי געווען מער ווי העלפט חרוב, אבער דאס האט ניט געשטערט די נאציס אייניצופירן גלייך א רעזשים פון גרויזאמער אונטערדרוקונג און בלוט פארגיסונ־ גען. אן א דאך איבערן קאפ האט מען זיי נאך געשלעפט אויף צוואנגס־ארבעט, אויסגערויבט דאס לעצטע ביסל פארמעגן און שוועכע געלט־שטראפן זיינען אריפגעלייגט געווארן אויף דער קהלה ניט רעכענענדיק זיך מיט איר שווערער לאגע. עס איז אויפגעשטעלט געווארן א נעטא דוקא אויפן חרוב־ סטן טייל פון שטאט, עס איז שטרענג פארבאטן געווארן אויפצובויען וועלכן עס איז בנין פונדאסניי. אין שוידערליכע באדינגונגען זיינען די בילגאריי־ער איידן אריינגעטריבן אין

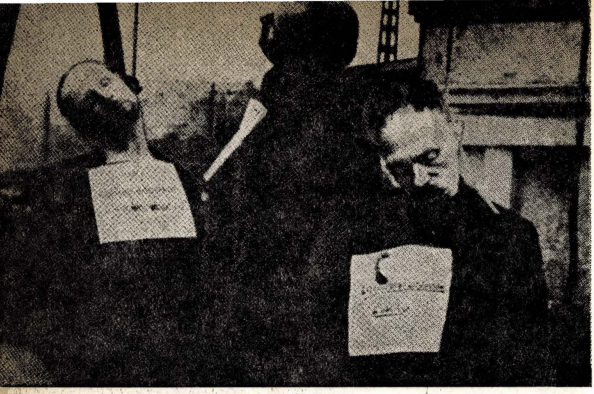

תליות בכל מקום "למען ישמעו ויבינו" / תליות אויף יעדן פלאץ

דער גרויל־תקופה וועלכע האט זיך געצויגן ביי טויזנט טעג און נעכט אנגעשטאפט מיט יסורים און פיין.

דער בילגאריי־ער נעטא איז ליקווידירט געווארן כ"ב חשון תש"ג, ווען מען האט אלע אידן ארויסגעפירט און פארניכ־ טונגס־לאגער סאביבאר.

בעלזיץ : א אלטע קהלה אין לובלינער קרייז וועלכע איז שוין דערמאנט אין יאר 1390 און במשך פון 600 יאר געווען א חשובער פאקטאר אינערהאלב דאס פוילישע אידענ־ טום. ביים איינעמען דאס שטעטל דורך די דייטשן האבן דארט געלעבט 2100 אידן, די צאל פון די אידן איז שטענדיק געווארן קלענער צוליב פרנסה שווערייטן אין די לעצטע הונדערט יאר. טויזנטער פארטריבענע זיינען געשיקט געווארן קיין בעלזיץ וואס האט אליין אויסגענאנגען פון הונגער אונטערן נאצי־רעזשים. אין יאר תש"ב זיינען שוין אין בעל־ זעץ געווען 4854 אידן, די צאל פון די פליטים האט איבער־ געשטיגן די צאל פון די ארטיקע איינוואינער. די ליידנס־ צייט האט זיך געצויגן ביז ט"ו תשרי תש"ג, דעם ערשטן טאג סוכות, האט מען ארויסגעפירט אלע אידן אינ"ם פארניכ־ טונגס לאגער וואס איז אויפגעשטעלט געווארן אויפן ארט.

ביאלא־פאדלאסק : א אלטע קהלה אין פאדלאסקער געגנט לובלינער קרייז וועלכע איז שוין געווען טעטיק אלס זעלבסשטענדיקע קהלה אין די צייטן פון ועד ארבע הארצות און האט זיך אויסגעצייכנט אלס שטאט פון תורה, וויסן און געזעלשאפטליכער טעטיקייט במשך א סאך דורות. בעת די קאמפן איז די שטאט צוויי מאל באמבארדירט געווארן און עטליכע אידן זיינען געהרגעט געווארן. אין שטאט זיינען אריין די סאוויעטן, וואס האט ארויסגערופן א שטארקן גערודער און צוטומלטקייט. אין צוויי וואכן ארום, נאך סוכות האבן די רוסן פלוצלונג פארלאזן דער שטאט און אויף זייער ארט זיינען אריינגעלאפן די דייטשן, אין איינ־ קלאנג מיטן שטילן אפמאך צווישן רוסלאנד און נאצי־ דייטשלאנד. אט אזוי האבן, אין א ליכטיקן פרימארגן, זיך געפונען די אידן אונטער דער נאצי־הערשאפט. וועלכע האבן גלייך ביים אריינגיין ארויפגעלייגט א שטראף פון 30 טויזנט זלאטע אויף דער קהלה. עטליכע אידן זיינען ארעסטירט געווארן אלס ערב־ניקעס אז די שטראף זאל באצאלט ווערן. מען האט זיי באפרייט נאכדעם ווי דאס



בדרך האחרונה ... / דער לעצטער וועג ...

את היהודים האומללים הללו בכל ההזדמנות, ללחום בדת ישראל בכל הדרכים.

חיסול רכוש הקהלות

אומדן משוער של רכוש הקהלות היהודיות בפולין היה 250 מיליון זהובים ויותר, לכל קהלה בתים ומגרשים משלה ורכוש אחר. עם הופעת הנאצים הוחרם רכוש זה באורח טוטאלי, גם קופות הקהלות נשדדו בלי כל התחשבות ובלי כל נימוק שהוא, וזאת למרות העובדא ששטחי הפעולות של הקהלות גדלו מהיום הראשון לשואה לאין ערך ביחס לפעולות שלפני המלחמה.

לשאלות ראשי הקהלות למראה השוד האכזרי של כספי הציבור היהודי: מהיכן יתקיימו מעתה הקהלות, מוסדות הציבור היחידים שהנאצים הרשו לפעול ומובן תחת פיקוחם המלא, ענו ראשי הקלגסים תשובות ציניות ביותר. בווארשה הצביעו ראשי הגיסטפו על מחלקת בית הקברות "זהו מעתה מקור ההכנסה לקהלה היהודית", בלודז הסביר מפקד גרמני "שפושעים הנדונים למות אינם צריכים לקופות מליאות כסף", בקראקא טען קצין גיסטפו כי "הכסף היהודי הלא נשדד מנוצרים עניים, עתה הגיע הזמן להשיב את הגזילה לבעליה". כשהתחננו נציגי קהלת לודז לשחרר כספים מוחרמים של בית חולים היהודי דחו קציני הגיסטפו את הדרישה בגסות ובזלזול "חולים יהודים זקוקים למות גואל ולא לכספים לתרופות ולרופאים".

ויותר מששמו הקלגסים הנאצים את הדגש למלאות את כיסיהם מכספי היהודים הנשדדים, הם דאגו לרוקן את כיסי היהודים מכל. בחמת זעם נשדדו הקהלות הגדולות והעשירות, אולם לא הרפו גם מהקהלות העניות ביותר. לא היה כל הבדל בדבר אם המדובר הוא בהרס בית רב מדות ורב ערך של קהלה גדולה ועשירה או בקתה עלובה של קהלה קטנה ודלה, העיקר, זה מרושש את היהודים, מכאיב להם ומכביד על חייהם הציבוריים או הפרטיים. העיקר, שזה מצעיד קדימה את תהליך החורבן של גולת פולין.

בכל קהלה וקהלה פעלו מוסדות כספיים וסוציאליים ציבוריים קרוב לאלף בנקים קאופרטיביים, בבעלות ציבורית הקימו יהודי פולין במאות קהלות וישובים. למעלה מאלף קופות לגמילות חסדים רשומים פעלו באיזורים שסופחו לרייך הגרמני בראשית השואה, ומספר כפול של קופות גמילות חסדים שפעלו באורח לא רשמי. כל המוסדות הללו, בלי יוצא מן הכלל חוסלו כבר בימים הראשונים לכיבוש הנאצי. כספי המפעלים הללו הוחרמו ונאסר על היהודים לפעול בשטח זה. כי מתן סעד ליהודים על ידי יהודים עצמם נוגד היה את עקרונות המדיניות הגרמנית הרשמית והמוצהרת ששאפה לחיסול יהדות פולין.

למערכת החנוך של יהודי פולין היו אלפי בנינים שהוקמו במיוחד למטרה זו. קרוב לשבעים אחוז מכל מוסדות החנוך של יהודי פולין פעלו בבנינים שהוקמו על ידי הקהלות או עסקנים יהודיים במקום. מהם בניני פאר מרווחים. מיד עם כיבוש פולין על ידי הקלגסים הנאציים הוחרמו כל הבנינים הללו. כל מוסדות החנוך של היהודים נסגרו. מערכת החנוך הענפה ורבת הגוונים, שחנכה דורות לתורה ולתעודה חוסלה באכזריות קשוחה.

יהדות פולין לא היתה עשירה ביותר. בכל זאת השקיעו יהודי פולין ממיטב כספם ולמעלה מכוחותיהם בבניני הציבור, בבתי החנוך העממי והגבוה. בניני ישיבות עטרו עשרות קהלות גדולות וקטנות, מבלי לדבר על בניני בתי כנסת ומדרש שפעלו בכל ישוב יהודי, כקטן וכגדול. לפי אומדן בלתי רשמי הין בפולין 12000 בנינים ששימשו כבתי כנסת ומדרש, מהם בניני פאר ומהם שהצטיינו באמנות הארכיטקטונית שלהם. גם לקהלות קטנות ועניות היו היכלי תפלה ובתי מקדש מעט שהצטיינו ביופיים ובקישוטיהם הפנימיים, מהם בנינים עתיקים לימים שנחשבו גם על ידי ממשלת פולין לאתרים היסטוריים רבי החשיבות.

כבר בימים הראשונים לכיבוש הנאצי נשרפו מאות בתי כנסת ומדרש והיתר חוללו, מהם נהפכו על ידי הקלגסים האכזריים לאורוות לסוסים או למחסנים או לכל שימוש אחר. עשרות קהלות, שהשקיעו ממיטב כספם ועמלם בהקמת, החזקת וטיפוח בתי הכנסת אולצו על ידי השודדים האיומים אף לשלם דמי שריפת או פירוק בתי הכנסת. איש לא אמד מעולם את הערך הכספי של הרכוש הציבורי העצום הזה, שנחרב, נהרס עד היסוד תוך ימים ספורים.

חיסול הרכוש היהודי

לפי הנתונים הרשמיים של הלשכה הסטטיסטית של ממשלת פולין משנת תרצ"א, שהתבססו על הספירה הכללית שנערכה בפולין העצמאית בשנה זו התפרנסו יהודי פולין בעיקר ממסחר, מלאכה ותעשיה. והרי הטבלה הרשמית באחוזים:

מכל ענפי התעשיה והמלאכה	42·2
ממסחר סיטונאי וקמעוני	36·6
הובלה	4·5
חקלאות	4·3
חנוך	2·3
רפואה	2·1
שרותים ציבוריים	1·8
משק בית וחצרנות	0·7
שונות	5·5

געלט איז אריינגעטראגן געווארן — צוהרגעטע און פאר־בלוטיקטע.

אלע קהלשע אינסטיטוציעס זיינען גלייך פונאנדערגעלאזן געווארן. די קהלה פארוואלטונג האט מען צוטריבן און אויף איר ארט האט מען נאמינירט א „אידנראט" וועלכער איז פון ערשטן טאג אן געווען א שפיל־צייג ביי די וואנדאלן. בלוטיקע פאגראמען זיינען פארגעקומען אפילו פאר די אויגן פון דער געמישטער רוסיש־דייטשער גרענעץ־קאמיסיע וועלכע איז געזעסן אין ביאלע. די ארטיקע נאצי־אפיצערן האבן זיך אויסגעצייכנט מיט זייער גרויזאמקייט און ערפינדעריש־קייט אויסצוזוינען ביי די אומגליקליכע אידן זייער לעצטן טראפן בלוט. און די פוילישע אנגעשטעלטע, בלוטדורש־טיקע חיות, האבן זיי צוגעהאלפן.

די אידן האבן געמוזט טראגן א געלן מגן־דוד, זיי האבן ניט געטארט אריסגיין פון שטאט און אלע האבן געמוזט ארבייטן צוואנגס־ארבעט. זיי האבן ניט געטארט עפענען קיין שולע; דאוונען; זיך צוזאמענקומען. זייער א סאך פאר־טריבענע זיינען נעקומען אין שטאט, בארוועט און נאקעט אינגאנצן אומגעריכט אין שוידערליכע באדינונגען און די ארטיקע אידן האבן געמוזט זארגן פאר זיי. א סאך אידן פון ביאלע האט מען אוועקגעשיקט אין ארבעטס־לאגערן און אויף זייער ארט זיינען נעקומען אריסגעטריבענע פון אלע עקן פון אקופירטן פוילן. די גזירות זיינען הארבער געווארן מיט יעדן טאג, זיי האבן געהאט איין ציל: פאר־ניכטן די אידן און אלץ מער פארצייגן די שטריק ארום זייער האלדז. אנהויב תש"ג האבן די נאצי־מערדער אנגעהויבן ליקווידירן די ביאלער אידן. פריער האבן זיך אנגעהויבן שחיטות. די ארבייטער פון די ארבייטס־לאגערן האט מען אוועקגעפירט קיין טרעבלינקע. אויף מארגן נאך שמיני־עצרת איז ארומגעגרינגלט געווארן דער גטא און טויזנטער אידן זיינען אוועקגעפירט געווארן צום טויט. י"ח טבת האבן די מערדער פארענדיקט זייער מערדערישע ארבייט אין ביאלע, די לעצטע אידן זיינען אוועקגעפירט געווארן קיין טרעבלינקע.

גראבאוויץ: איינע פון די עלטסטע קהלות אין לוב־לינער קרייז מיט 2400 אידן. מיט א ווילדער רציחה האבן די נאצי־מערדער אנגעהויבן זייער בלוטיקן אקציע געגן די אידן. 34 אידן זיינען געהרגעט געווארן שוין אין דער ערש־טער וואך פון זייער בלוטיקער הערשאפט און די פיניקונגען און רציחות זיינען געווארן אלץ מער און מער. א איד האט ניט געטארט פארלאזן דאס שטעטל, ווען א איד האט גע־פרווט אנטלויפן האט מען 3 אידן דערשאסן. די לייזדס־צייט האט זיך צוגעזוגן ביז תשרי תש"ג, ווען די מערדער האבן אנגעהויבן ארויספירן די אידן צום טויט — אין בעלזעץ. די לעצטע פארטיע פון די ארויסגעפירטע אידן האט גע־שטעלט א העפטיקן ווידערשטאנד און ניט געוואלט גיין אין פארניכטונגס־לאגער, האט מען די לעצטע אידן אויס־געהרגעט אויפן ארט און אזוי ארום פארחתמעט דער לעצ־טער שורה פון דער גשעפטע פון דער אלטער קהלה אין גראבאוויץ.

גראוואלין: א קהלה מיט 5500 אידן און האט שטארק געליטן בעת די קאמפן. די פאגראמען אויף אידן האבן זיך

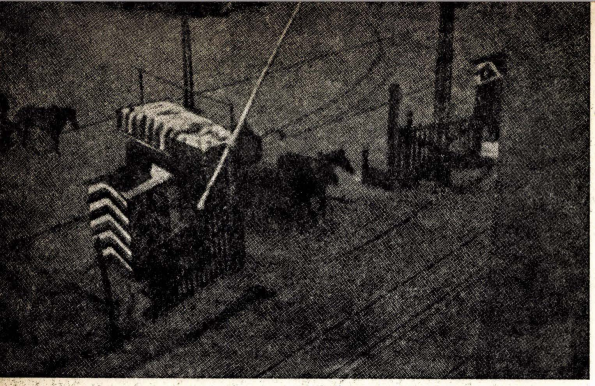

גיטו לודז — השער. / דער לודזשער גטא. אריינגענג.

אנגעהויבן גלייך ווי די נאצים זיינען אריין אין שטעטל. די שולן און געזעלשאפטליכע אינסטיטוציעס זיינען פארמאכט געווארן און ביי די אידן האט מען צוגעגרמען אלץ וואס זיי האבן געהאט. דער אומגלויקליכער לעבן פון די גארוואלי־נער אידן האט זיך ניט געצויגן לאנג, חשון תש"ב האט מען די אידן צוטריבן אין אלע זייטן ניט ערלויבענדיק זיי מיט־צונעמען עפעס, חאטש אין דער זעלבער צייט האבן נאך די געטאס אין אכט דערבייאיקע שטעטלעך — מיט 35 טויזנט אידן — זיך געהאלטן.

הורביעשאוו: איינע פון די גרעסטע און חשוב׳סטע קהלות אין לובלינער קרייז וועלכע האט זיך אויסגעצייכנט מיט אירע פערזענלעכקייטן און איר טעטיקייט במשך פון הונדערטער יארן. שוין אין יאר 1576 האבן די הורביעשא־ווער אידן באקומען א ספעציעלע פריווילעגיע פון די פוילישע קעניגן, אבער א ביסל שפעטער האבן שוין די אידן געהאט אויסצושטיין צרות און פאגראמען פון ארטיקע און ארומיקע פאליאקן שונאי ישראל.

הורביעשאוו האט זיך אונאויפהערלעך ענטוויקלט. אין יאר 1765, האבן דארט געוואינט 1023 אידן; אין יאר 1897 — 5352; אין יאר 1921 — 5679; און אין יאר 1939 — ביי 7000 אידן. דאס וואס די שטאט איז געווען נאענט צו דער רוסיש־דייטשער אקופאציע־זאנע, האט געבראכט אויף די אידן אונגעהוירע ליידן. אין דער ערשטער תקופה פון דער נאצי־הערשאפט זיינען הונדערטער אידן געהרגעט אדער גרויזאם פארטריבן געווארן. אבער די וואס זיינען געבליבן לעבן האבן אויך געהאט אויסצושטיין א גיהינום אויף דער וועלט סיי פאר און סיי נאכן אויפשטעלן דעם גטא. אנהויב תש"ג האט מען אנגעהויבן ליקווידירן דעם גטא וועלכער האט צוזאמען מיט די פליטים געציילט דאן 7500 אידן. טויזנטער אידן זיינען אויסגעהרגעט געווארן אין א גרויזאמער שחיטה וואס איז ארגאניזירט געווארן אויפן ארט כ׳ תשרי תש"ג. דאס ביסל איבערגעבליבענע האט מען אוועקגעפירט אין די טעג ז׳־ט׳ כסלו — אין פארניכ־טונגס־לאגער.

וולאדאווע: איינע פון די עלטסטע און חשוב׳סטע קהלות אין לובלינער קרייז מיט 5650 אידן. די דייטשן האבן גלייך, ביים אריינקומען אין דער האלב חרוב׳ער שטאט אויפגעשטעלט א קאנצענטראציע לאגער וואוהין מען האט



בדרך למחנה ההשמדה בכלמנו
אויפ'ן וועג צום פערניכטונגס לאגער אין כעלמנא

את המקום הראשון בכלכלת יהודי פולין תפסה התעשיה והמלאכה. מתוך 118·415 מפעלי התעשיה והמלאכה בפולין בשנת תרצ"א (1931) היו 45·044 בבעלות של יהודים. (38·9 אחוז). בתעשיה הכבדה לא התבלטו יהודי פולין במיוחד (רק 19·8 אחוז) ואילו בתעשיה הקלה התבלטו במיוחד היהודים, בתעשית העור וסנדלרות למשל הגיע אחוז היהודים עד 31 ויותר (38·400 מתוך 112·300). ענף הרצענות היה בעיקרו בידי היהודים, מתוך 15000 עובדים בענף זה, כ־11000 היו יהודים, (73·3 אחוז). מצב דומה שרר בענף החייטות והפרוונות. כארבעים אחוז מכל בעלי מלאכה הזעירים בפולין היו יהודים.

המסחר לכל ענפיו היה בחלקו הגדול בידי היהודים. 47·2 אחוז מכל רשיונות המסחר שהוציאו שלטונות פולין בשנת תרצ"ח (1938) היו בידי היהודים. והרי מספרים רשמיים משנת תרצ"א (1931) באחוזים:

הענף	יהודים	נוצרים
טקסטיל	65·4	34·6
צרכי צלום, וספרים	53·1	46·9
עור וצרכי תעשית עור	38·4	61·6
מזון ותעשית מזון	33·8	66·2
חמרי בנין	29·7	70·3
פלדה וברזל	29·9	70·1
עץ ולבדים	23·4	76·6
רהיטים וכלי בית	61·8	38·2
זכוכית ומראות	60·1	39·9
צבעים וכימיקאלים	45·3	54·7
קונפקציה וצרכי חיטות	80·0	20·0
צרכי סנדלרות	85·0	15·0
ניר וצרכי משרד	55·5	44·5

המסחר והתעשיה והמלאכה של היהודים חוסלו במהירות. תוך תקופה קצרה ביותר הוחרמו כל מפעלי התעשיה שבידי היהודים, מסע טוטאלי, אכזרי ויסודי נערך נגד הכלכלה היהודית בפולין, לפי דו"ח חצי רשמי שפורסם ב"דייטשה אלגמיינה צייטונג" הועברו בשנה הראשונה לשלטון הנאצים בפולין לידי "האופטרוי האנדלסשטלה אסט" (מוסד רשמי לשוד רכוש היהודים בפולין) מידי היהודים המפעלים דלהלן: 294 בתי חרושת גדולים, 9000 בתי חרושת בינוניים, 76000 מפעלי תעשיה ומלאכה קטנים, 9120 בתי מסחר גדולים ועוד 112000 בתי מסחר קטנים, מתוך 206·414 המפעלים המוחרמים הללו היו 109 בבעלות ממשלת פולין העצמאית, 3794 של לא יהודים ואילו 202,511 מפעלים היו עד לפרוץ המלחמה בידי יהודים.

כ־140·000 יהודים בפולין התפרנסו עד לפרוץ המלחמה האחרונה מענפי הובלה שונים, בעיקר היו אלה עגלונים וסבלים עניים, הרוב המכריע של מפעלי התובלה הגדולים ושירותים המוטוריים היו בידי לא יהודים. מיד עם הכיבוש הנאצי נאסר על היהודים לנוע בדרכי הארץ, להשתמש במכוניות בלי רשיון מיוחד מטעם הגיסטפו. אלה ברובם המכריע נשארו ללא פת לחם חרבה. גם הסבלים היהודים המרובים, שמצאו פרנסתם במפעלים אשר בבעלות יהודית נושלו עד מהרה ממקור מחיתם.

בשנת תרצ"א (1931) התפרנסו 134·065 יהודי פולין מחקלאות. בידם, 22·103 משקים מהם 8233 משקים אשר פחות מ־2 הקטור אדמה להם, היינו 37·3 אחוז בעלי משקים זעירים ביותר. 27·6 אחוז (6094 במספר) משקים ולהם מ־2 עד 5 הקטור אדמה, 7006 משקים בינונים ועוד 770 גדולים (35·1 אחוז). רק 4·355 משקים (19·6 אחוז) אשר בידי היהודים העסיקו פועלים שכירים, קבועים או זמניים בעונות היבול העקריות ואילו למעלה מ־80 אחוז מהמשקים שבידי היהודים עובדו בידי הבעלים עצמם.

הקלגסים הנאציים, שכה הרבו להסית נגד המסחר היהודי והתעשיה שבידי היהודים, התעמולנים הנאציים שדברו השכם והערב על היהודי שאינו רוצה לעבוד אלא אומר לחיות כפארזיט על חשבון הזולת לא פסחו במסע החרס שלהם על האיכר היהודי העני, האומר להתקיים על זיעת אפו ועמל כפיו, כשם שלא פסחו על הפועלים היהודים שעמלו קשות להרוויח את פת לחמם החרבה. המסע נגד החקלאות היהודית בפולין לא נפל באכזריותו מהמסע האיום נגד המסחר היהודי. על היהודים נאסר לקנות צרכי חקלאות, מספוא או זרעים, על הלא יהודים נאסר למכור ליהודים צרכי חקלאות כל שהם.

ואם במסחר, בתעשיה ובמלאכה תפסו יהודי פולין עמדה בולטת, הרי שבחקלאות הגיעו יהודי פולין לאחוז נמוך ביותר, שעלה בקושי על אחוז אחד של החקלאות במדינה זו. ערכם הכללי של כל המשקים שבידי היהודים באיזורים שנכבשו לראשונה על ידי הקלגסים הנאציים לא הגיע לסכום רציני. בכל זאת לא ויתרו הגרמנים על מסע שוד ודיכוי טוטאלי נגד החקלאים היהודים, חוקקו חוקים והוצאו פקודות לרוב, שכל מטרתם היתה לנשל את היהודים מענף החקלאות, להרוס את המשקים אשר בידי היהודים ולהחרים את הניתן להחרים מהרכוש הזה.

דומה היה מצבם של כשבעים אלף יהודים שהתפרנסו



היהודים גורשו. הרכוש — לבו.
די אידן פערטריבן. זייער האב און גוטס צו רויב.

אריינגעשטופט ביי 2.000 אידן. ארטיקע איינוואינער ווי אויך פליטים פון לאמזשע, נאוואגראד, קנישין, סטוטשין א.א. אין א פאר וואכן ארום האט מען דעם לאגער ליקווי־דירט, אבער די באדינגונגען זיינען דארט געווען אזוינע גרוי־זאמע, אז נאר עטליכע הונדערט אידן זיינען געבליבן לעבן, דער גרעסטער טייל פון זיי — שווער פארוואונדעט, זיי זיינען אויך אין א קורצער צייט ארום געשטארבן.

די אונטערדריקונגס אקציע גיגן די אידן האט דא אויך אנגענומען שוידערליכע פארמען. מען האט ביי זיי אלץ צו־גענומען און די בלוטדורשטיקע נאציס, וויסענדיק אז אידיש בלוט איז הפקר, האבן געזויגן דאס בלוט ביזן לעצטן טראפן, און עס איז שווער אין ווערטער איבערצוגעבן וואס די וולא־דאווער אידן האבן געהאט אויסצושטיין. דער וולאדאווער געטא איז ליקווידירט געווארן סוף ניסן תש"ג, וועו מען האט אלע אידן אוועקגעפירט אין פארניכטונגס־לאגער סאביבאר.

דער זעלבער גורל האט געווארט אויך אויף די אידן פון וולאדאווער גענגט. אימה־דיקע סצענעס וואס פארגליווערן דאס בלוט אין די אדערן זיינען אויסגעפירט געווארן אויף זיי. אין דער דערביאיקער שטעטעלע וולא־דאווקע האט מען אויפגעהאנגען צענדליקער אידן און אנדערע זיינען געפיניקט געווארן צום טויט מיט ביישפיל־לאזער גרויזאמקייט. אזוי איז אויך געווען מיט די אידן פון יוזעפאוו (1421 אידן) ; גארריי (860 אידן) ; טארנאגראד, די אלטע בכבודיקע קהלה (2515 אידן) ; וואסלאוויץ (1260 אידן) ; רייעוויץ (2600 אידן) א.א.

וועגראוו : א אלטע קהלה וואס איז שוין געווען טעטיק אין די צייטן פון ועד ארבע הארצות. דארט האבן געוואינט פאר דער מלחמה 5600 אידן. די שטאט איז איינגענומען געווארן אויף מארגן נאך ראש השנה און די ארטיקע ווי אויך די טויזנטער פליטים וואס זיינען געקומען צולויפן אהין פון דער נאענטער און וויייטערער סביבה — זיינען אריינגעפאלן צו די נאציס אין די הענט. די נאציס האבן זיך גלייך גענומען צו זייער בלוטיקער ארבייט. טויזנטער אידן האט מען אונטער א האגל פון גרויזאמע קלעפ אריינ־געשטופט אין דער ארטיקער גרויסער שול, אין א גוואל־דיקער ענגשאפט און אין שוידערליכע באדינונגען האט מען זיי דארטן געהאלטן 5 טעג. די שוואכע זיינען אויסגעשטארבן און זייערע טויטע קערפערס זיינען געבליבן ליגן צווישן די לעבעדיקע. נאך 5 טעג האט מען זיי אריסגעלאזט, אויס־גמאטערט און צובראכן. אין דער זעלבער צייט האבן די נאציס אויסגערויבט אלע אידישע הייזער.

ערב יום כפור האבן די מערדער געכאפט דעם שטאט־רב, הרב מנחם מענדל מארגענשטערן, דער זון פון סאקאלאווער רבין, האבן אויסגעריסן די האר פון בארד, אויסגעטאן האלב־נאקעט און אזוי ארומגעפירט איבער די גאסן פון שטאט. אויפן מארק האט אים א דייטשער זעלנער עשטאכן מיט א שפיז און אז דער רב איז געפאלן באגיסענדיק זיך מיט בלוט, האבן אים די מערדער אפגעלאזן. אלע באמי־אונגען מצד די אידן אים צו ראטעווען, האבן זיך ניט איינ־געגעבן און אויף צו מארגנס יום־כפור איז ער נפטר געווארן.

פון דאן האט זיך אנגעהויבן שיטן א מבול פון גזירות אויף די קעפ פון די ווענגראווער אידן און פון די טויזנטער פליטים וועלכע האבן זיך ארומגעדרייט בארווסע און נאקעט. אזוי האט זיך געצויגן דער גיהינום ביז יום כפור תש"ג. אין דעם הייליגן טאג האבן די מערדער ארומגערינגלט דעם געטא פון אלע זייטן, מען האט מיט גוואלד ארויסגעשלעפט אלע אידן און אוועקגעפירט זיי אין טרעבלינקע. א גאנצן טאג האבן די נאציס געארבייט ביי דער מארד־מלאכה, און אויף מארגן נאך יום כפור איז שוין אין וועגראוו ניט געווען קיין איין אידי.

זאקליקאוו : א קהלה מיט 1900 אידן, ביטערע ארימע־לייט וועלכע האבן קוים אויסגעשלאגן זייער פרנסה פון קליי־האנדל און שווערע ארבעט. אבער די ארימקייט האט זיי ניט אפגעהאלטן פון פירן א בריידע פארצווייגטע טעטי־קייט אויף אלע געביטן פון אידישקייט און אויסהאלטן ארגאניזירטע אנשטאלטן. אלע קהלשע אינסטיטוציעס זיינען גלייך פארמאכט געווארן ביים אריינקומען פון די דייטשן. דער אלטער בית מדרש איז פארברענט געווארן און אידן וואס האבן געפרווועט ראטעווען ספרי תורה, האט מען ארעס־טירט אין דער באשולדיקונג פון „א פרווו צו שטערן די דייטשן אין אפריניקן דעם פלאץ". די אידן האבן דורכגע־מאכט גרויזאמע ליידן פון די נאציס וועלכע האבן געוואלט ביי זיי צונעמען רייכטימער וועגן וועלכע די אידן האבן אפילו ניט געחלומט. דער הילפס־פאנד וואס איז געשיקט געווארן די אידן כדי צו ערמעגליכן אויפצונעמען 500 פליטים און ארויסגעטריבענע — איז צוגעריבט געווארן דורך די וואנ־דאלן. די יסורים האבן זיך געצויגן ביז כ"ג חשון תש"ג, וועו מען האט אלע זאקליקאווער אידן אוועקגעפירט אין פאר־ניכטונגס־לאגער סאביבאר.

זשעליכאוו : איינע פון די עלטסטע קהלות אין לובלינער קרייז. ביים אויסברוך פון דער מלחמה האבן דארט געוואינט 5250 אידן וועלכע האבן אויסגעמאכט העכער 70% פון דער אלגעמיינער באפעלקערונג. ס'רוב אידן זיינען געווען בעלי מלאכה און דער עיקר — שוסטערס און זיי האבן וויייטער געארבעט אויך אונטער דער נאצי־הערשאפט אין זייער שווערע באדינגונגען — ביי זייערע פאנן. אונטער־נעמונגען וווי אויך איינצלנע דייטשן האבן אויסגענוצט דער ספציאליטעט פון די זשעליכאווער ארבייטער און זיי



כך עובדים בגיטו ... / אזוי ארבייט מען אין געטא ...

מחנוך והוראה. המורים והפקידים ממוצא יהודי שהועסקו על ידי משרד החנוך של ממשלת פולין העצמאית פוטרו מיד עם כיבוש פולין על ידי הגרמנים. המורים היהודים נדרשו על ידי הממונים לא להופיע יותר לעבודה וזאת ללא כל תשלום פצויים או גימלאות. המורים והפקידים הללו אף לא קבלו את המשכורת בעד חודש ספטמבר, שלפני פלישת הגרמנים אבל נדרשו בכל חומר הדין לשלם כל חוב שהוא, לקופת הפנסיה וכדומה למרות העובדא שכל הזכויות נשללו מהם.

כל מוסדות החנוך של היהודים בלי יוצא מן הכלל נסגרו. המורים והמורות, המנהלים והפקידים נשארו ללא כל פרנסה. גם בתי הספר הפרטיים שבידי היהודים לא הורשו לפעול בימי הכיבוש הנאצי. גורל דומה פקד את הרופאים היהודים ועובדי השירותים הרפואיים בפולין. הרופאים היהודים שהועסקו בבתי החולים הממשלתיים והלא יהודיים פוטרו מיד מעבודתם. נאסר על רופאים יהודים לטפל בחולים לא יהודיים כשם שנאסר על רופאים לא יהודים להגיש עזרה רפואית ליהודים. למרות תנאי התחלואה האיומים והתפשטות המסוכנת של מחלות מדבקות בצבור היהודי ובעיקר ברכוזים יהודיים נעשה מצבם של הרופאים היהודים חמור ביותר. הורגש מחסור חמור בתרופות, שהלך והחמיר מיום ליום. שלטונות הכיבוש הנאציים סירבו רשמית להגיש תרופות או אפילו למכור חמרים רפואיים חיוניים ליהודים. המוני היהודים הרעבים לא יכלו להרשות לעצמם לשלם לרופא בעד טיפולו ומהם וראו את עבודת הרופאים כמעט כמיותרת בהעדר תרופות. נאמנים למגמתם ולחתירתם להביא כליה וחיסול לישוב היהודי בפולין שמו שלטונות הנאציים מכשולים בדרכיהם של הרופאים היהודים. רבים מהם נאסרו והוצאו להורג בניסוק כי כאנשי האינטלגנציה ובעלי השכלה אקדמאית עלולים הם לדרבן את המוני היהודים למרד.

גרוע עוד יותר היה מצבם של הפקידים היהודים המעטים בשירותי הממשלה והעיריות ושל עורכי הדין והמהנדסים היהודים. על היהודים נאסר לחלוטין לבנות בתים ואף לשקם מחדש את הריסותיהם וזאת, אפילו בשטחי הגיטו הצפופים. נאסר למהנדסים יהודים לעבוד למען חברות לא יהודיות וכן נאסר לעורכי דין ממוצא יהודי להופיע בפני בתי המשפט או ליצג אנשים כל שהם. המועצה המשפטית הפולנית נכנעה עד מהרה ללחצם של שלטונות הכיבוש האכזריים והצטרפה למסע נגד יהודי פולין. פרט לכמה משפטנים בודדים ששמרו על צלמם האנושי וגילו התנגדות כל שהיא למסע הדמים הנאצי נגד חבריהם למקצוע, ממוצא יהודי.

הפקידים היהודים המעטים בשירותי הממשלה והעיריות פוטרו ללא מתן כל נימוק ונאסר עליהם להופיע במקומות העבודה שלהם. כך נושלו יהודי פולין כולם ממקורות הפרנסה שלהם, רובם ככולם נשארו ללא משענת כלכלית כל שהיא בתנאים מחרידים, מול מסע דיכוי אכזרי ומול גל של גזירות איומות, מלוה פעולות שוד מאורגנות שלא פסחו כמעט על בית יהודי אחד. צל הרעב כיסה את העננים הקודרים שהתפשטו על פני שמי יהדות פולין. ימי השואה הטראגיים נתגלו בכל חומרתן.

שוב לא היה ליהודים כל אפשרות להשיג הלואה קטנה או גדולה, הרעב חדר לכל בית ולכל פינה. החלה מכירה כללית של רהיטים וחפצי בית או תכשיטים שנשארו לפליטה אחרי מעשי השוד המרובים, בפרוטות דלות נמכרו חפצים יקרי ערך לתושבים הפולנים, כשהתמורה שימשה למעשה לרכישת לחם יבש, שחור וגס, שהפך למעדן המבוקש ביותר על ידי מיליוני יהודי פולין האומללים.

כל הקאופרטיבים לאשראי חוסלו, כל קופות לגמילות חסדים נהרסו, מוסדות הסעד המעטים והמחלקות לעזרה שליד הקהלות שוב לא היה בכוחן לעמוד מול גלי הסער. נציגות הג׳וינט בפולין שפעלה למעלה מכוחותיה והצטיינה בהקרבה ומסירות נפש תרמה מעט בים היסורים הקשה להקל על יסוריהם של המוני יהודי פולין.

מה נשאר אפוא ליהודים לעשות פרט לפניה לסחר בלתי חוקי ומצוי כל אפשרויות הבלתי חוקיות כדי להחזיק מעמד וזאת, למרות סכנת המות שארבה לכל פעולה שחרגה ממסגרת החוקים הבסטיאליים של הנאצים. יהודים רבים שילמו בחייהם בעד נסיונם לצאת לכפרים, לרכוש מצרכי אוכל באורח לא ליגאלי ולמכור את המצרכים הללו, אחרי הסתננות מסוכנת חזרה לערים. שלטונות הכיבוש הנאציים אמנם עשו הכל כדי למנוע סחר „בלתי חוקי", העסיקו מודיעין פולני ואף אילצו את מועצות הקהלות לשתף עמם פעולה בשטח זה. קהלת לובלין הודיעה כי כל יהודי זר שיתפס בתחומי הקהלה יענש. מועצת הקהלה בווארשה הודיעה כי כל נוטש את תחומי הגיטו יעניש בקנס של 10 אלף זהובים, ואילו מושל המחוז פושע המלחמה פישר איים במות בעד „פשעים" כאלה.

שלטונות הרשע הנאציים הפעילו אמצעי לחץ אחרים כדי לחסל את הסחר הלא ליגאלי. קנסות בשיעור של מיליוני זהובים הוטלו על קהלות רבות בעוון סחר לא חוקי, העתון „גאזעטה זשידובסקה" שיצא לאור בפיקוח נאצי הודיע כי בחודש אחד בלבד הוטלו קנסות בשיעור של חצי מיליון זהובים בגלל סחר לא ליגאלי, אבל, כל האמצעים הדראסטיים הללו לא מנעו מהמוני היהודים שנדונו למות ברעב בטרם יפלו בחרב לעקף כל „חוק" ולנסות להחזיק מעמד בכל אמצעים שהם.

אולם, רק אחוז קטן מיהודי פולין הצליח למצוא מזמן לזמן הכנסות כל שהן ממסחר ודומה בתקופה הראשונה לכיבוש הנאצי, רובם המכריע של יהודי פולין, מאות אלפי



הצעירים מגרשים למחנות עבודה וינויים.
די יוגענט ווערט געטריבען אין ארבייט׳ס לאגערן.

באשעפטיקט אין זייערע אונטערנעמונגען. אבער די נאצי מאכט האט שוין געזארגט דערפאר אז יעדער פארדינטער גראשן זאל צוגענומען ווערן צוריק פון די אידן דורך גרויסע געלט שטראפן און האבן דערביי פאגראמירט און געמאטערט די אידן. אפילו דעם „יודענראט" וואס איז נאמינירט געווארן דורך די דייטשן האט ניט זעלטן באקומען שווער געשלאגן און זיינען געווען דער ציל פאר גרויל־סצענעס.

דער ארטיקער געטא האט אויפגענומען מאסן פליטים און פארטריבענע וועלכע האבן געארבעט אין די ווארשטאטן אין יאר תש״א האבן דאס דארט געלעבט קרוב צו 12.000 אידן. ווען די נאצי־מערדער האבן אנגעהויבן צו ליקווידירן די אידישע קהלות אין לובלינער קרייז האבן זיי ניט אדורכגע־לאזט זשעליכאוו. חול המועד סוכות איז דער געטא ארומגערינגלט געווארן דורך קאמפאניעס אוקראיניש סאלדאטן אונטער דער לייטונג פון ס.ס. לייט, מען האט ארויסגענומען מיט גוואלד אלע אידן און זיי אוועקגעפירט קיין טרעבלינקע.

זאמושטש: א אלטע פעסטונג וואו אידן האבן זיך אויסבאהאלטן אין די צייטן פון גזירות ת״ח ות״ט. במשך איר הונדערטער יערליקער עקזיסטענץ האט די זאמאשטשער קהלה שטענדיג געשטיגן און אויפגעבליט, ספעציעל אין דער לעצטער תקופה פארן חורבן. אין יאר 1765 האבן דארט געוואינט ביי 2000 אידן, אין יאר 1897—7234 אידן; ביי א העלפט פון דער אלגעמיינער צאל איינוואינער. אין יאר 1931 האט די קהלה געציילט 10265 אידן און ביים מלחמה אויסברוך איז זייער צאל דערגאנגען ביז 12.000 אידן.

מיט איינמאל איז געקומען דער חורבן אויף אלץ וואס די דאזיקע אלטע בליענדיקע קהלה האט אויפגעבויט במשך פון הונדערטער יארן. זעלע פרעכטיקע אינסטיטוציעס זיינען פארמאכט געווארן און די קהלה איז פארוואנדלט געווארן אין א וועלקציג אין די הענט פון די בלוטדורשטיקע וואנדאלן. דאס אויסרויבן פון אידיש פארמעגן איז דורכגעפירט געווארן אין פאלנמעסיקער גרויזאמקייט. די שרעק דער פיין און דאס שטענדיקע בלוטפארגיסן האט פארוואנדלט די אידן אין א מאסע פון שאטנס, אומבאהאלפן און ארעם וואס וואו ווארט אויפן טויט אלס דערלייזער. אבער זייער לאגע איז געווארן נאך ערגער, נאכדעם ווי מען האט זיי איינגעשלאסן אין א ענגן געטא. אנהויבענדיק פון די ערשטע זומער מאנאטן פון יאר תש״ב האבן די נאצי־מערדער אנגעהויבן רעגלמעסיק אויסהרגענען די זאמאשטשער אידן. פריער האט מען אוועקגעשיקט 400 אידן אין פארניכטונגס־לאגער בעלזיץ. פון צייט צו צייט האט מען איינגעארדנט בלוט׳קע שחיטות, טויזנטער זיינען אויסגעשאסן געווארן ז׳ חשון תש״ב. און כ״ט תמוז תש״ג האבן זיך ווידער אנגעהויבן די טראנספארטן קיין בעלזיץ. ל׳ אב תש״ג האט זיך די בלוטיקע אקציע געענדיקט. די לעצטע אידן זיינען אוועקגעפירט געווארן צום טויט.

דעם זעלבן גורל האבן אויך געהאט די אידן פון זאמאשטשער געגנט. אין דער זעלבער צייט זיינען ליקווי־דירט געווארן די געטאס פון מיעכוב (1800 ארטיקע און ביי 500 פליטים־אידן); ליסאבעק (500 ארטיקע און 1600 אנטלאפענע אידן); מארקישאוו (1250 ארטיקע און 200 פליטים); וואנוואליצע (900 ארטיקע אידן און ביי 900 פליטים); טישעוויץ (3800 אידן); ווישאקיע (700 אידן) און אנדערע קהלות.

טאמאשאוו־לובעלסקי: א אלטע קהלה וואס איז שוין געווען טעטיק אין די צייטן פון ועד ארבע הארצות, מיט 1450 אידן. ביי די קאמפן איז זי איינגאנצן פארברענט געווארן און הונדערטער אידן זיינען אומגעקומען פון די באמבארדירונגען און לופט אנגריפן. די אידן זיינען זיך צולאפן אויף אלע זייטן און די קהלה האט אויפגעהערט צו עקזיסטירן.

טורבין: א קהלה מיט 1400 אידן וואס איז געגרינדעט געווארן אין אנהויב פון 14־טן י׳ ה׳. גלייך ביים אריינקומען אין שטעטל האבן די נאציס איינגעארדנט א בלוטיקן פאגראם אויף די אידן. דער אלטער 70 יעריקער שמש פון שול וואס האט ניט געוואלט אלײן אונטערציגדן דער שול איז אויפגעהאנגען געווארן פאר די אויגן פון דער גאנצער שטעטל אויפן מארק און זיין קערפער האט מען פארברענט. די קליינע קהלה האט פונדעסטוועניג אויפגענומען 1800 פליטים און צוזאמען זיינען זיי דורכגעגאנגען דעם בלוטיקן וועג ביזן סוף. כ׳ חשון תש״ג איז די אלטע קהלה אפגעווישט געווארן. מען האט אלע אידן ארויסגעפירט קיין איזשביצע און פון דארט — צו דער גרויסער עקידה.

כעלם: איינע פון די עלטסטע קהלות אין פוילן וועלכע האט שוין געפירט א זעלבסטשטענדיקע טעטיקייט אלס הויפט־קהלה נאך אין 12־טן י׳ ה׳. און במשך פון לאנגע דורות. ביים אויסברוך פון דער מלחמה האבן דארט געוואינט מער ווי 15.000 אידן.

דער גיהינום האט זיך אנגעהויבן אין ערשטן טאג פון דער נאצי־הערשאפט. 1800 אידן האט מען געכאפט און געפירט אין א טויטן־מארש צו דער רוסישער גרענעץ. נאר איינצלנע זיינען געבליבן לעבן פון דער גרויל־מארש. שווער און ביטער זיינען געווען די גסיסה צאפלענישן פון דער גרויסער הערליכער קהלה וועלכע האבן זיך געצויגן ביז כ״ו חשון תש״ג, וועו מען האט אלע אידן ארויסגעפירט אין פארניכטונגס־לאגער סאביבאר וואו זיי זיינען אומגעקומען אויף קידוש השם.



הורסים את בית הכנסת בביאלה פודלסק
מ׳צלייגט די שוהל אין ביאלה פודלאסק׳.

המגורשים והמוני הפליטים, קשישים וחולים התהלכו כבר אז נפוחי רעב ומליאי יאוש מר כלענה, וכך נסגרו עליהם חומות הגיטאות האפלים והקודרים. בחוץ שכלה חרב ובבית הרעב והמחסור והפחד ליום יבוא.

מופקרים לכל עורב צמא לדם, כשהם הוצאו מכל חוק ונגדם הופעלו חוקים דראסטיים ואכזריים ביותר, כשדמם נשפך יותר ממים בלי הפוגות הוכנסו יהודי פולין למערת הדמים של השואה האיומה, כשהרעב והמחלות מלוות אותן בדרכם האחרונה, זרועה יסורי תופת ועינויים איומים.

בכל זאת, יותר משנפגעו קהלות ישראל בתקופה הראשונה לכיבוש הנאצי מרעב ומחלות, משפיכת דמים ומסע דיכוי אכזרי, פגעו בקהלות רבות הגירושים הטוטאליים והחלקיים.

חיסול קהלות על ידי גירושים טוטאליים

כבר בתקופה הראשונה לכיבוש הנאצי בפולין גורשו או נעקרו כ־900 אלף יהודים ממקומות מגוריהם. הראשונים בתור לגירושים היו התושבים היהודים של הקהלות באיזורים שסופחו רשמית לרייך הגרמני השלישי שהוקם על ידי הנאצים. המטרה הראשונה במעלה של שלטונות הכיבוש הגרמנים באיזורים הללו היתה לגרמן את השטחים, אם על ידי גירוש התושבים היהודים וכן הפולנים ואם על ידי התישבות גרמנית במקום.

לפי ההסכם הגרמני־סובייטי עברו אלפי גרמנים, תושבי ליטה, לטביה והאיזורים המערביים של פולין שנכבשו על ידי הרוסים לשטח הכיבוש הגרמני בפולין. הגרמנים הללו יצאו את בתיהם ועמם כל רכושם דנייד, בכל זאת „הכינו" להם שלטונות הנאצים בתים מרוהטים עם כלי בית, שטיחים, מפות וכל הציוד הדרוש, היו אלה דירות של יהודים אמידים שנצטוו לצאת את בתיהם מבלי לקחת עמם דבר, מהם ואף אולצו לתקן כלי בית שונים בל יצטרכו הדיירים החדשים, הגרמנים תושבי המזרח לעמול עליהם.

בחמת זעם גורשו היהודים מבתיהם, מערים שנבנו על ידם, ממקומות שם גרו מאות בשנים כשכתונתם לעורם. בצהלה קדמו שלטונות הכיבוש את פני המתישבים החדשים, תזמורות צבאיות ניגנו לכבודם ובטכסים חגיגיים נמסר לידיהם מפתחות הדירות „עם כל טוב, שהוכנו עבורם על ידי משלת גרמניה הנאצית". בני העם האציל הזה, „האריים הטהורים" הללו לא בחלו להשתמש בשוד המוכתם שבידם.

הגירושים ההמוניים הקיפו גם את קהלות ישראל באיזורי הגבול, שם נטבחו קהלות שלימות באכזריות ללא דוגמא כדי לטהר את האיזור מיהודים. נוסף לכך גורשו רבבות יהודי קראקה בנימוק „שאין להרשות כי בירת הגנרל גוברנמנט תשרוץ יהודים לרוב", וכן גירושים ללא נימוקים מעשרות קהלות.

הגירושים ההמוניים הופסקו בתקופה מאוחרת יותר, כשנה אחרי כינונו של שלטונות הכיבוש הנאציים. בישיבה שנערכה בארמונו של הרמן גרינג בקאריניהאל השתתפו לצדו של רב הרוצחים המארח גם ראש שירותי הבטחון הימלר, הברון פון קרוסיק, מושל הגרנל גוברנמנט בפולין פראנק, גרייזר — מושל מחוז לודז, קאך — מושל איזור המזרחי, וואגנר — מושל מחוז שלזיה ואחרים. גרינג הדגיש בראשית דבריו שיש להתיחס ברצינות באפשרות של ניצול הפוטנציונל הכלכלי למלחמה. לדבריו, אפשר גם לנצל כוח עבודה רציני בשטח הכיבוש בפולין למען מכונת המלחמה הגרמנית וזאת בתנאים מצוינים. לעומתו הדגישו הגאולייטרים הנאציים את החשיבות של טיהור האיזורים הנתונים לשלטונם מיהודים, גרייזר התלונן כי 400 אלף יהודים נמצאים עדיין במחוז שלו, וואגנר דרש לעזור לו לטהר את איזורו מ־120 אלף יהודים הנמצאים עדיין בתחומו. הימלר, לא שלל את גישתו של גרינג והדגיש אף הוא את הצורך בניצול כל גורם שהוא למטרות המלחמה בכל זאת תמך בדרישת הגאולייטרים לטיהור האיזורים שסופחו לרייך הגרמני מיהודים. אחרי ויכוח הוחלט לקבל עקרונית את עמדתו של גרינג ולראות בראש ובראשונה את חיזוק המשק המלחמתי כמטרת ביניים במדיניות כלפי היהודים, וניצול יהודים לטובת המשק המלחמתי עדיפה על פני גירושים מידיים, הימלר הוסיף והדגיש כי 300 אלף יהודים כבר גורשו מהאיזורים שסופחו לרייך הגרמני משום כך אין לראות את המאמצים בשטח זה כנטולי ערך, פראנק טען כי אין להרשות לגורמי השלטון המקומיים לנהל מדיניות גירושים עצמאית. הוחלט כי פראנק יקבע את מקום הקליטה למגורשים במקרה ויבוצעו בעתיד ושלא יפגעו במאמץ המלחמתי.

כתוצאה מועידה זו הפכו גיטאות פולין ברובן המכריע לבתי מלאכה ענקיים שפעלו למען המשק המלחמתי של הנאצים בתנאי רעב ותמורת משכורת מגוחכת שהתבטאה ברובה במעט אוכל או בפרוטות שחוקות.

מחנה עבדים הגדול בפולין

חטיפת יהודים לעבודת כפיה מלוה עינויים והתעללות החלה מיד עם כיבוש פולין על ידי הקלגסים הנאציים. כחדשיים אחרי ביסוס שלטון הכיבוש בפולין הוציא שלטון האכזרי פקודה רשמית לפיה חייבו כל התושבים היהודים

לוקאוו: איינע פון די חשובסטע קהלות אין לובלינער קרייז. מיט 6840 אידן. איז איינגענומען געווארן דורך די דייטשן ערב ראש השנה ת״ש. אין זעלבן טאג האט מען באפוילן אלע אידן צו קומען אויפן פרייהייטס־פלאץ און אונטער דער דראונג פון א מאשין־געווער האבן די לוקאווער אידן געמוזט לויפן אויף דער ערד און זיך ניט אויפשטיין רירן, אין דער זעלבער צייט האבן די וואנדלאן זיך א לאז געטאן איבער אידישע הייזער, גערויבט אלץ וואס זיי האבן געפונען, צובראכן אלץ וואס עס האט זיך געלאזן און עטליכע הייזער אונטערגעצונדן.



מהומה ומבוכה בין כל. ״לאן מגרשים אותנו״ ?
א מהומה ביי אלעמען. וואוהין טרייבט מען ?

פארנאכט האט מען די פרויען און קינדער ערלויבט צוריקקערן זיך אין די לייזיקע, צושטערטע הייזער און ביי טויזנט מענער האבן די נאציס ארויסגעפירט הינטערן שטאט און מען האט זיי אנגעהויבן טרייבן קיין שעדלעץ, די רוצחים האבן באגלייט די ארויסגעטריבענע מיט מאטאציקלען די וואס זיינען אפגעשטאנען, זיינען גלייך דערשאסן געווארן. פון שעדלעץ האט מען די אומגליקליכע אידן געפירט קיין וועננראוו און דארט האט מען די איבערגעבליבענע ביים לעבן — באפרייט. אין א פאר טעג ארום זיינען די דייטשן אוועק פון לוקאוו און עס זיינען אריין די רוסן, אבער די רוסן האבן אין א קורצער צייט ארום פארלאזן די שטאט און מיט זיי ס׳רוב יונגע פון שטאט. די איבערגעבליבענע האבן געטרונקען דעם ביטערן כוס גלייך מיטן צוריקקומען פון די נאצי־באנדיטן. אויפן ארט פון די טויזנטער וואס זיינען אנטלאפן פון לוקאוו, זיינען געקומען טויזנטער פליטים און ארויסגעטריבענע און אנגעפילט דעם ענגן געטא. אין יאר תש״ב האבן אין לוקאווער גטא געלעבט העכער 8000 אידן. אנהויב תש״ג האבן די נאציס אנגעהויבן ליקווידירן דעם גטא. גרופענווייז האט מען ארויסגעפירט די אידן אין די פארניכטונגס לאגערן און אין די ארומיקע גטאס. דער אויסראטונגס פראצעס פון די לוקאווער אידן האט זיך געצויגן ביז כ״ז ניסן תש״ג ווען מען האט ארויס־געפירט די לעצטע אידן צום טויט. און די אלטע, ארבייטס־רייכע, קהלה מיט א געשיכטע פון 400 יאר — איז אפגע־ווישט געווארן.

לומאז: א אלטע קהלה וואס איז שוין געווען טעטיק אין די צייטן פון ועד ארבע הארצות און האט געציילט ביים מלחמה אויסברוך 2500 אידן. אריינפאלענדיק אין די הענט פון די נאצי־מערדער האט זיך אנגעהויבן אין שטעטל בלוטיקע פאגראמען וועלכע האבן ניט אויפגעהערט פאר דער גאנצער צייט פון דער מערדערישער הערשאפט. מען האט אלץ ביי זיי אויסגעריבן, געשטעלט אויסערן גיזעץ און יעדן טאג זיינען אידן פארפיניקט געווארן דורך די בלוטדורשטיקע נאצי־חיות. ענדע תש״ב, ווען די דייטשן האבן אנגעהויבן צו ליקווידירן די אידן פון לובלינער קרייז, איז די לאמאזער קהלה די ערשטע געגאנגען צום טויט. מען האט זיי גארניט געפירט אין קיין פארניכטונגס־לאגער נאר מען האט זיי אויסגעהרגעט אין זייער שטעטל און באגראבן אין א ריזיקן ברודער־קבר. די גרויסע שחיטה איז פארגע־קומען ו׳ אלול תש״ב. זיי זיינען אלע אומגעקומען אין איין טאג.

לענטשנע: איינע פון די עלטסטע שטעטלעך אין לובלינער קרייז וועלכע האט זיך ספעציעל ארויסגערוקט אין די צייטן פון ועד ארבע הארצות און די איינוואינער האבן זיך אויסגעצייכנט מיט זייער תורה און גוטע מעשים במשך פון הונדערטער יארן. ביים אויסברוך פון דער מלחמה האבן דארט געוואינט 2300 אידן. די נאציס האבן אנגעהויבן זייער בלוטיקער אקציע געגן די אידן גלייך ביים דערשיינען אין שטעטל, א סאך זיינען געשטארבן אונטער די הענט פון זייערע פיניקער און אנדערע זיינען געהרגעט געווארן אן א שום סיבה. א סאך זיינען אנטלאפן געווארן וואו די אויגן האבן געטראגן. און טראץ דעם גרויסן שטראם פליטים וואס איז נאכאנאנד געפאלאסן אהער, איז אין יאר תש״א ניט געווען אין גטא מער ווי קרוב צו 2000 אידן און זייער לאנג איז געווען נאך שוידערליכער ווי פון אידן אין אנדערע גטאס אין לובלינער קרייז. דער גרויזאמער לעבן האט זיך געצויגן ביז ב׳ כסלו תש״ג, דאן האט מען אלע אידן ארויסגענומען אויף זייער לעצטער וועג.

לעווערטאוו: דאס שטעטל איז געווען נאר 24 קילאמעטער ווייט פון לובלין און די אידן זיינען געווען א העלפט פון דער אלגעמיינער באפעלקערונג. בערך 3418 נפשות, וועלכע זיינען געווען בעיקר קליינע סוחרים און בעלי מלאכה וועלכע האבן די גאנצע צייט שטארק געליטן אנטיסעמיטישע ארויסטרעטונגען מצד דער פוילישער מאכט, וואס האט אויפגעשטעלט געשעפטן און קאאפעראטיוון פאר פאליאקן כדי צו קאנקורירן מיט די אידישע סוחרים און צונעמען ביי זיי זייער פרנסה. שוועדע שטייערן זיינען ארויפגעלייגט געווארן אויף די לעווערטאווער אידן מיטן ציל זיי צו נויטן פארמאכן זייערע אונטערנעמונגען און פריי מאכן דעם ארט פאר פאליאקן וואס זיינען געקומען אהין זיך באזעצן.

ערב ראש השנה ת״ש האבן די דייטשן איינגענומען דער שטאט און גלייך געמאכט א בלוטיקן פאגראם אויף די אידן מיט דער שטארקער מיטהילף פון די ארטיקע פאליאקן. עס איז איינגעאדענט געווארן א ארגאניזירטע רויב אקציע באגלייט מיט גרויזאמע פיניקונגען געגן אידן. 4 אידן זיינען ביי דער דאזיקער מארד און רויב אקציע — אומגעקומען.



עבודת כפיה. תעודת עבודה של ילד.
צוואנגס ארבייט. א ארבייטס קארטע פון א קינד.

בשטח הגנרל גוברנמנט, זכרים מגיל 12 ונקבות מגיל 14 עד לגיל 60 בעבודה כפיה רשמית ללא כל תמורה שהיא. תקופת עבודת הכפיה היתה לראשונה „לשנתיים ימים אולם היא עשויה להיארך אם בתום התקופה היא לא תשיג את המטרה החנוכית המוצהרת".

לדעת הדוברים הנאציים הרי שהעם היהודי הוא עם של „פרזיטים" החותר להתקיים על חשבון מציצת דמם של העמים אחרים. הנאצים — אמרו אלה — החליטו לקבל על עצמם את המשימה הגדולה „לחנך" את היהודים לחיי עבודה ועמל. לתעמולן הראשי של הנאצים, יוזף גבלס היו גם נימוקים אחרים להפיכת יהודי פולין לעבדים נרצעים „היהודים מועסקים בעבודות הבזויות ביותר כדי להוכיח להם שדירותיהם הבזויות בעיירות הם סמל לנבזות וזאת — בהדרכת אנשי ס. ס." — כותב הצורר בעתונו „אנגריף" מיום 24.10.1939 והבטאון הרשמי של המפלגה הנאצית „פלקישר באובכטר" מוסר מפי סופרו בפולין הכבושה על חטיפת יהודים לעבודה „... יצאנו לרחוב, פשוט לאסוף את היהודי לעבודה, למרות הבקשות המנומסות אם אחד התעצל מיד הוטב דרכו ובעת המלחמה אסור לאבד זמן ותודה לא"ל ישנם דרכים הרבה להתגבר על היהודי הממרה..."

באורח רשמי לא דברו הנאצים על עבודת הכפיה של יהודי פולין. אולם דרך־אגב פורסמו לא פעם תיאורים מחרידים על ניצול אכזרי של יהודי פולין האומללים. סופרו של „אוסטדויטשע צייטונג" מתאר את העברת מכונות של מפעל גדול מפולין לגרמניה ומספר „... עמדנו תוהים ומשתאים לדעת, מי יעמוד את המכונות הכבדות על קרונות הרכבת באין כאן מנופים ואמצעים מוטוריים אחרים. האחראי על המבצע, גרמני טוב ונאמן מווינה צחק בכל פיו לשמע חששותינו. הצביע לעבר פרגל עבה שבידו וטען „הנה הטוב שבמנופים"... כעבור רגעים מספר הופיעה קבוצה גדולה של יהודים, מכל הגילים, נערים צעירים וגם זקנים, אחרי שקבלו תדריך לדוגמא בעזרת „המנוף" שבידי האחראי למבצע, הם בצעו את המלאכה במהירות. כלבו הגדול והיפה של אחד מקציני הס. ס. דירבנם לסיים את העבודה במהירות ולא להתעצל. אכן, בהדרכת השלטון הארי יכולים גם היהודים לעבוד. ולא רק להתעסק בריגול ובחבלה"...

בתקופה מאוחרת יותר הפכו „עבדים ממוצא יהודי" לסחורה מבוקשת במשק הגרמני. נצלו אותם בצורה אכזרית ביותר ובתנאים מחרידים ללא כל תמורה. העובדא ששלדי אדם האומללים הללו נפלו כזבובים תוך כדי עבודת פרך זו לא הטרידה את מנוחת אילי התעשיה הגרמנים, שהקימו מאות מפעלים סביב למחנות הריכוז הגדולים וקבלו כל אחד אלפי עבדים חנם אין כסף.

עזרת אחים

טיפות העזרה המעטות לא יבשו את ים היסורים והסבל. המאמצים העילאים שעשו רבים כדי לעזור לאח האומלל והזקוק לעזרה חיונית לא ענו על הצרכים שגדלו מיום ומשעה לשעה. לא היה מחסור ברצון טוב וכנה מצד הרחמנים בני רחמנים. אבל העזרה המועטת שהוגשה באמצעות ידים רועדות ורוטטות לא עמדה מול סערת האימים ששטפה הכל.

בראש מפעלי העזרה שהגישו סעד חיוני בתקופת אימים הראשונה לשואה היתה נציגות הג'וינט בפולין, אשר שלטונות הכיבוש הנאציים הרשו לה לפעול עד לכניסת ארצות הברית למלחמה נגד גרמניה הנאצית. בשנה הראשונה לכיבוש פולין הגיש הג'וינט עזרה חיונית ל־630 אלף יהודים ונעזר בפעולה זו על ידי 2046 ועדים יהודיים ב־408 ערים ועיירות שנכבשו על ידי הקלגסים הנאציים. מהם 505.000 יהודים בשטח ה„גנרל גוברנמנט" ועוד 125.000 יהודים בשטחים שסופחו לרייך הגרמני.

180.000 פליטים ומגורשים קבלו סיוע מהג'וינט כדי להשיג קורת גג לראשם. מאות אלפי יהודים, ילדים וזקנים קבלו מעט אוכל יום יום ממטבחים עממיים שמומנו על ידי הג'וינט. מפעל עזרה זה, שהיה אמנם עצום בממדיו כשלעצמו, נאבד כאמור בים הסבל ששטף את יהדות פולין האומללה בתקופה זו.

מפעלי „עזרה עצמית" של יהודים, להגשת עזרה גם בתנאים הקשים והמחרידים התפתחו בתקופה מאוחרת יותר, והצטיינו בנכונות להקרבה ומסירות נפש. יהודים רעבים התחלקו עם אחיהם במנת לחמם האחרונה, הכניסו פליטים אומללים לחדרי מגוריהם הצפופים עד לאימה. יהודים נענו ברצון לקריאה להזמין אח רעב כשותף לצלחת המרק הדלה ולעזור לו במה שיתן לעזור.

יהודי פולין הצטיינו מאז ומעולם במידת הכנסת אורחים שלהם. עניים נודדים, מחזרים על הפתחים, לא חסרו מעולם במדינה זו, בדרך כלל. בימים כתקונם לא נשאר מעולם אורח בשבת או בימי החג בלי אוכל. גם העניים בחלקם שהתפרנסו בקושי ועמלו בזיעת אפם על פרנסתם המצומצמת קישטו את שולחנם לשבת ולחג באורח עובר דרך, ועשו הכל כדי להנעים לו את שבתו וחגו.

בכל שנות קיומו של הישוב היהודי בפולין פיתחו מפעלי סעד ועזרה בכל קהלה וקהלה. רגש הרחמנות והנכונות לעזור לזולת בכל התנאים פעם בלבו של היהודי הפולני והוא נתגלה בכל הדרו והקיפו בימי השואה האיומים.



מחזה רגיל. עוברים לגיטו / א אפט בילד "אויפן וועג צום געטא".

די רויבער האבן ניט דורכגעלאזט קיין איין הויז אן רויבן אדער פייניקן.

אבער אפילו דער דאזיקער לעבן פון ליידן און פיין האט זיך לאנג ניט געצויגן. די ארטיקע אפיצערן האבן גלייך באשלאסן ארויסצוטרייבן די אידן פון שטאט. און נאך 500 יאר ארבייטזאמען, ברויזענדיקן לעבן, האבן די לעווערטאווער אידן נעמוזט נעמען דעם וואנדער־שטאק אין האנט, אוועק פון זייערע הייזער מיטן העמד אויפן לייב. נאר א גאר קליינע צאל בעלי מלאכה און ספעציאליסטן, האט מען באפוילן צו בלייבן. א טייל פון די ארויסגעטריבענע זיינען אוועק אין דער נאענטער שטאט אסטראוו און דארטן אויסגעהרגעט געווארן, אנדערע זיינען געגאנגען קיין וולאדאווע אדער פארצעווע. און אנדערע האבן זיך דורכגעשמוגלעט צו די אקופירטע געביטן פון די רוסן.

לאסקראוו: א קליינע קהלה אין לובלינער קרייז מיט 1712 אידן. איז געגרינדעט געווארן אין אנהויב פון 15־טן י. ה. און איז איינגענומען געווארן דורך די דייטשן דעם ערשטן טאג ראש השנה ת"ש. פארטאג האבן זיך באוויזן די ערשטע דייטשע קאלאנעס וועלכע זיינען באלד פארשוואונדן. האבן זיך שוין די אידן געפרייט מיינענדיק אז די מערדער זיינען אנטלאפן, אבער אין א פאר שעה ארום זיינען זיי ווידער געקומען, בצאפט 37 אידן און זיי שנעל אויסגעשאסן. אנדערע 17 אידן האט מען בצאפט נעבן מארק, האט מען זיי אויפגעלאדן אויף א לאסט־וואגן, ארויסגעפירט הינטערן שטאט און זיי אויסגעשאסן נאך שוידערליכע פייניקונגען נאר א 16 יעריקע אינגל איז בנס ניצול געווארן. פון דאן אן האבן די גרויזאטע מערדערייען און אונטערדריקונגען ניט אויפגעהערט קיין איין טאג, ביז י"ט תשרי תש"ג, וואן מען האט אלע לאסקראווער אידן ארויסגעפירט הינטערן שטאט, פון דארט האט מען זיי אוועקגעפירט אין טרעבלינקע.

מעזריטש: א אלטע קהלה אין פאדלאסקער געגנט, לובלינער קרייז וועלכע איז געגרינדעט געווארן אין 14־טן י.ה. אין פארלויף פון הונדערטער יארן איז זי געווען טעטיק אלס זעלבסטשטענדיקע הויפט־קהלה. במשך פון דורות האט זיך מעזריטש ארויסגערוקט אין פאדערגרונט מיט איר פרוכטבארער ארבייט און איז געווען די וויג פון חסידות און א צענטער פון תורה און אידישקייט. ביים מלחמה אויסברוך האבן אין מעזריטש געלעבט 12.000 אידן. די שטאט איז קודם געפאלן אין נאצישע הענט און במשך פון עטליכע טעג פון זייער הערשאפט האבן זיי פארגאסן א סאך אידיש בלוט און אנגעוואנדפן א טויט־שרעק אויף אלע אידן. דאן זיינען די נאצים אוועק און די רוסן זיינען אריין אויף עטליכע טעג. דעם 9־טן אקטאבער האבן די רוסן פארלאזן די שטאט און די נאציס זיינען ווידער געקומען. א סאך מעזריטשער אידן האבן פארלאזן זייערע הייזער און מיטגענגענגען מיט דער רויטער ארמיע אבער דאס אידישע מעזריטש, וואס האט שוין א סאך מאל זיך געבאדן אין איר אייגן בלוט, איז פול געווארן מיט מאסן פליטים וועלכע האבן נעשטראמט אהין. ארויסגעטריבענע פון סובאלק, ריפין און נאשעלסק און א ביסל שפעטער זיינען אויך געקומען ארויסגעטריבענע פון קראקע, מלאווע און אנדערע ערטער. אזוי, אז אין יאר תש"ב זיינען אין מעזריטש שוין געווען העכער 16.000 אידן. חאטש עס זיינען פארגעקומען פאר דער צייט מאסן־שחיטות, און עוואקואציעס.

מיטן דער באפעסטיקונג פון דעם נאצי־רעזשים אין שטאט און קרייז, האבן זיך אנגעהויבן שיטן אויבס"ס יסורים אויף די אידישע קעפ, אויסער דאס כאפענישׂ אויף צוואנגס ארבעט, סאדיסטישע פייניקונגען, רויב און גרויזאמע גזירות, האבן די באנדיטן געבושעוועט מיט זייער גאנצער שוידערליכער בלוטדורשטיקייט און חיה־שער בעסטיאליש־קייט. א געלט שטראף איז אויפגעלייגט געווארן אויף דער קהלה און אלע יונגע ארבייטספעאיקע מענשן האט מען ארויסגענומען ווינטער אין ארבעטס־לאגערן און סתם צו פייניקן. די ס.ס. לייט האבן צעמאכט גרויזאמע שחיטות אויף אידן, און די געסטאפא עלטסטע פון קרייז האבן זיך מיט דעם ניט באנוגענט, נאר ארויפגעלייגט א שטראף פון זיבן קילא ריינעם גאלד אויף די אידן, וועלכע מען האט שוין פריער אויסגערויבט ביזן העמד. אונטער דראונגען האבן זיי גיפרווועט אויסצופרעסן דאס גאלד.

נאך פסח אין יאר תש"ב האבן די מערדער אנגעהויבן מיט ארגאניזירטע אקציעס מיטן ציל צו ליקווידירן דעם גרויסן מעזריטשער גטא. א אפטיילונג פון ס.ס. לייט איז פלוצלונג דערשינען אין גטא און איינגעארדענט א שחיטה דערביי זיינען הונדערטער אידן געהרגעט אדער שווער פארוואונדעט געווארן. אין א געוויסער צייט ארום האבן זיך אנגעהויבן די טראנספארטן אין די פארניכטונגס־לאגערן. אין ווינטער תש"ג זיינען די אקציעס פארשטארקט געווארן. 10 אידישע פאליציאנטן זיינען אויפגעהאנגען געווארן אלס אנזאג אויף דאס וואס שטייט פאר די אידן און ווידער איז פארעקומען א בלוטיקע שחיטה דעם 1־טן ינואר 1943. גלייך נאך פסח אין יאר תש"ג האבן זיך אנגעהויבן מאסן גירושים פון גטא קיין מאידאנעק און טרעבלינקע וועלכע האבן זיך געצויגן פון ג'ו ניסן ביז כ"ו אייר תש"ג. נאר א קליינע צאל אידן זיינען געבליבן ביז י"ד תמוז תש"ג. דאן האט מען אויך זיי אוועקגעפירט צום טויט. און די אלטע, מיט אידן און אידישקייט אנגעשטאפטע מעזריטשער קהלה — איז פארשוואונדן.



עינויים מחרידים. יהודים שעל ראשם חרטו מגן דוד באכזריות. די שרעקליכע ליידן. איידן מיט אויסגעקריצטע "מגן דוד" צייכנס אויף די קעפ.

בחמלה ורחמים נתקבלו המוני פליטים בקהלות ההרוסות למחצה, שנאבקו קשות על קיומן והתבוססו בדמן. בצורה מיוחדת בלטה הנכונות להגשת עזרה ועד אצל חרדי פולין.

מעמד הרבנים שחוסל

הראשונים לחיסול, לעינויים, לשמש כבני ערובה, להוצאה להורג היו רבני ישראל בפולין. הקהלות הנבחרות חדלו להתקיים, במקומן קמו מועצות שמונו על ידי הקלגסים הנאציים, לרוב, מורכבות מאנשים שמצאו חן בעיני הרוצחים או אנשים שעמלו למצוא חן בעיני הסדיסטים. כתנאי הראשון ולעתים ההכרחי לקבלת מינוי זה מידי שלטונות הכיבוש היה שיתוף פעולה עם שלטונות הרשע וציות עיוור לפקודות האכזריות. רבני ישראל בפולין, רובם ככולם לא שיתפו פעולה עם הנאצים, לא נתנו יד לביצוע משימותיהם הרצחניות והתנגדו בשארית כוחותיהם „למוסר של הג׳ונגול" שהונהג על ידי הנאצים.

מועצות היהודים שנתמנו על ידי שלטונות הכיבוש הנאציים לא שיקפו את יחס הכוחות ברחוב היהודי. הן לא הורכבו על בסיס מפלגתי או כל חישוב יצוגי אחר. אם היה לרבני פולין השפעה רצינית על הנציגות החרדית בקהלות הנבחרות הרי שהמספר האפסי של החרדים שנתמנו כחברי המועצות היהודיות שוב לא היוו כל גורם משפיע. הרבנים והרבנות בכלל הוצאה מכלל פעולה רשמית בתקופת השואה, כבר מימיה הראשונים.

מרבית המועצות חדלו לשלם כל משכורת לרבנים, במספר ערים התערבה הגיסטפו ודרשה את הפסקת תשלום זה, הרבנים, אשר ברובם המכריע לא היו בעלי הון ובחלקם הגדול עניים רעבו ללחם מהיום הראשון לכיבוש. רבים מהם, שאולצו לברוח מבתיהם הסתובבו כפליטים מחוסרי כל וידעו סבל שלא יתואר.

סביב לרבנים נתרוקמו אפוא פעולות המחתרתיות הראשונות. כל הפעולות הדתיות היו אסורות בהחלט בכל זאת לא ניתקו יהודי פולין את קשריהם הנצחיים עם אמונת האמת והנצח. בחשאי קיימו אלפי מנינים בכל רחבי פולין. מאסרים מרובים ופעולות דיכוי אכזריות לא הועילו. יהודי פולין המשיכו לטוות את חוט הזהב של נאמנות לתורה ולדת.

השחיטה הכשרה נאסרה לחלוטין. והבשר, בימים הטרופים הללו, כל עוד ניתן היה להשיגו, מצרך חיוני היה. המשיכו רבנים רבים לדאוג לשחיטה כשרה עם כל ההידורים שבוצעה בתנאי מחתרת קשים ביותר. ליד וולאצלאוועק נתלה יהודי באשמת שחיטה כשרה, במחוז לובלין קיפחו עשרות יהודים את חייהם באשמת שחיטה כשרה, בקשאנוב נאסרו מספר יהודים באשמת סיפוק בשר כשר, אבל פעולות הדראסטיות הללו לא הצליחו להימנע מרבנים ועסקנים חרדיים להמשיך ולדאוג לסיפוק אוכל כשר אפילו בימים הקשים והמרים ביותר.

בקהלות רבות אסרו שלטונות הכיבוש הנאציים לערוך טבילה למתים, להביא את חללי חרב וריעב לקבר ישראל לפי דיני ישראל, רבני פולין בחלקם הגדול ועסקנים חרדיים נאמנים עשו הכל כדי לעקף את החוק, האיומים לא עזרו, ההפחדות לא קלעו למטרה, תוך הקרבה ומסירות נפש שלא תתואר המשיכו חרדי פולין לשמור על גחלת הקודש.

כל הסמכויות שהיו בידי רבני פולין לפני הכיבוש בוטלו. נאסר על הרבנים לסדר קדושין ולמלאות כל פעולה שהיא הקשורה עם הדת, אבל שום רב לא קבל את דין הרשע והפשע, ולמרות סכנת המות האורבת המשיכו הרבנים ללא שכר למלאות את משימתם הקדושה, ושימשו לעתים רבות קרן אור להמונים.

רק בשטח אחד לא גילו שלטונות הנאציים כל התנגדות לביצוע הלכה דתית, והוא, המילה. להיפך הקלגסים הגרמנים ראו בעין יפה את קביעת סימן ליהדותו של כל ילד. מתוך נקודת ראות זו חדלו הורים רבים למול את ילדיהם שנולדו בחדשים הראשונים לכיבוש, אם כי מרביתם תוך תקוה, כי מיד אחרי התמוטטותו של המשטר הנאצי יכניסו את ילדיהם בבריתו של אברהם אבינו ע״ה.

אולם המוני חרדים בפולין נשארו נאמנים למצות התורה, אם כי תוך ידיעה ברורה כי אות זה עלול לסכן את חייו של הילד. כי ראו חרדי פולין את יעודם בחיים, את עצם חייהם כערך כל שהוא כל עוד הם חיים כיהודים, כל עוד הם ממלאים יעוד יהודי עלי אדמות, כל עוד הם סובלים כיהודים, הם לא ברחו מיהדותם, לא אמרו להחליף את מטרת חייהם תמורת חיים ללא תוכן ויעוד. החרדים הללו נשארו נאמנים למצפונם הדתי העליון עד ליומם האחרון, גם בתקופת הדמים הקשה ביותר שפקדה אותם בימי הטבח הגדול של יהדות פולין, מהם ודחו הצעות למסור את ילדיהם או בנותיהם לידי נוצרים למען יתחבאו שם עד יעבור זעם, מחשש, אולי לא יחזרו ליהדות כשהוריהם שוב לא יהיו בחיים.

הסיכום הטראגי של התקופה הראשונה

את ימי השואה המרים יתכן לחלק לשלש תקופות. התקופה הראשונה, עם כיבוש פולין על ידי הנאצים ועד להקמת הגיטאות במדינה זו. התקופה השניה, זו תקופת

דעם זעלבן שיקזאל האבן געהאט די קהלות פון מעזריטש שער געגנט. די אלטע ווישניצער קהלה איז פארניכטעט געווארן נאך א בלוטיקער שחיטה (אין יאר תש"ב זיינען דארט געווען 1025 אידן), די אלטע רישאשער קהלה (מיט 433 אידן), יאנאוו־פאדלאסק (מיט 1882 אידן), אלט־קאנסטאנטין, א זייער אלטע און באוואוסטע קהלה (מיט 1150 אידן), ראזזעק (דארט האט מען די אידן אויסגעהרגעט ט"ז תמוז תש"ב), טעראספאל (מיט 284 אידן) און אנדערע.

סלאוויטש: א קליניקע קהלה מיט 1000 אידן אויפן גרענץ צווישן די אקופאציע געביטן פון דייטשלאנד און רוסלאנד. אריינקומענדיק אין שטעטל האט זיך גלייך אנגעהויבן די בלוטיקע אקציע געגן די אידן. 10 אידן זיינען דערשאסן געווארן און א אלגעמיינע רויב־אקציע איז דורכגעפירט געווארן אין יעדן אידישן הויז. צוליב דעם נאענטן גרענץ, איז סלאוויטש געווארן דער הויפט־וועג פאר די אלע וואס זיינען געלאפן צום רוסישן געביט. כדי אנצווארפן א אימה אויף די לויפענדיקע, האבן די דייטשן אין א געווישן טאג צונויפגעזאמלט 40 אידן ארטיקע און פרעמדע און זיי אויסגעשאסן אינמיטן מארק. א קליינער אידישער געטא איז אויפגעשטעלט געווארן וואוהין מען האט אריינגעשטופט אויך די אידן פון דאלהאבריטש, האלישאוו, און אנגע. אבער טראץ די מערדעריין און דער גרויזאמער אונטערדריקונג, האבן די סלאוויטשער אידן אויסגעהאלטן מוטיק און אידיש ביז ז' תשרי תש"ג, ווען מען האט זיי אריסגעטריבן אין מעזריטשער געטא און פון דארט — אין די פארניכטונגס־לאגערן.

סאקאלאוו־פאדלאסק: א אלטע קהלה אין לובלינער קרייז וואס איז שוין געווען טעטיק נאך אין די צייטן פון ועד ארבע הארצות און אין די לעצטע יארן פארן חורבן איז זי געווען א צענטער פון חסידות און תורה אונטער דער הנהגה פון סאקאלאווער רבין רבי יצחק זעליג מארגענשטערן. דארט האבן געוואינט 5000 אידן בערך. בעת די קאמפן אויף פוילן האט די קהלה שווער געליטן און בעת דער נאצי־אקופאציע איז א סאך אידיש בלוט פארגאסן געווארן. אין פארלויף פון עטליכע טעג זיינען די אידן באריבט געווארן פון זייער גאנצן פארמעגן און געווארן ביטערע ארימעלייט, געשטעלט אויסער יעדן געזעץ און אויסגעליפערט א באנדע בלוטדורשטיקע חיות. עס איז אויפגעשטעלט געווארן א נעטא און די לאגע פון די אידן איז ערגער געווארן פון טאג צו טאג. דער אונטערגאנג פון דער סאקאלאווער קהלה האט זיך געצויגן ביז י"א תשרי תש"ג, דאן האט זיך געענדיקט איר לעבן, מיטן ארויספירן אלע אידן אין פארניכטונגס־לאגער טרעבלינקע.

פארצעווע: א קהלה מיט 5000 אידן בערך, וועלכע איז שוין געווען טעטיק נאך אין די ערשטע צייטן פון ועד ארבע הארצות. מיטן אנקומען פון די נאצישע האט זיך אנגעהויבן דער חורבן און פארוויסטונג פון דער אידישער קהלה. דעם גרעסטן טייל אידן האט מען ארויסגעווארפן פון זייערע וואינונגען און זיי האבן געמוזט זיך צונויפדריקן אין א ענגן געטא, וואוהין מען האט געבראכט נאך 2000 פליטים און ארויסגעטריבענע פון אלע פוילישע געביטן און אויך פון



בבנדין. בדרך לגיטו. / בענדין. אין געטא אריין.

אויסער פוילן. הונגער און קרענקען האבן געפאדערט הונדערטער טויטע אבער דער ארטיקער געטא איז געווארן אלץ ענגער און ענגער צוליב דעם אונאויפהערליכן שטראם פון פליטים וועלכער האט זיך געצוויגן אהין ביזן יאר תש"ב. קיין פארצעווע זיינען געבראכט געווארן אידן אויך פון די נאענטע ישובים און אלע זיינען געקומען נאר מיטן העמד אויפן לייב, און די ארטיקע הונגערטיקע און ארימע אידן האבן געמוזט דאגה'ן אויף פאר די אנגעקומענע.

אנהויב תש"ג האבן די דייטשן אנגעהויבן ליקווידירן דעם געטא. כ"א תשרי האבן די מערדער געמאכט א גרויזאמע שחיטה, 108 אידן זיינען אויסגעהרגעט געווארן במשך עטליכע שעה און א סאך האט מען אוועקגעפירט קיין סאביבאר. אין כסלו תש"ג איז פארעגדיקט געווארן דער פארניכטונגס־פראצעס פון די פארצאוועך אידן. די לעצטע אידן האט מען אוועקגעפירט צום טויט.

פיאסק: א חשובע קהלה אין לובלינער קרייז מיט 4165 אידן. אין זעלבן טאג וועו די נאצישע זיינען אריין אין שטעטל האבן זיך אנגעהויבן פאגראמען געגען די אידן. עטליכע אידן האט מען געכאפט, געבראכט אין אלטן בית מדרש און דארט זיי פארברענט לעבעדיקערהייט צוזאמען מיטן בית מדרש. שווערע געלט שטראפן זיינען ארויפגעלייגט געווארן אויף די אריסע אידן, גלייכצייטיק איז דורכגעפירט געווארן א ארגאניזירטער רויב איבערפאל אויף יעדער אידישער שטוב און דראסטישע געזעצן זיינען ארויסגעגעבן געווארן געגן די אידן. אין קליינעם געטא זיינען די לעבנס באדינגונגען נאך ערגער געווארן פאר די ארטיקע ווי אויך פאר די טויזנטער פליטים און פארטריבענע. די פיאסקער קהלה איז ענטגילטיק ליקווידירט געווארן כ"ד אדר ב' תש"ג ווען א סאך אידן זיינען אוועקגשיקט געווארן אין פארניכטונגס־לאגער טראוניקי און די איבערריקע האט מען אויסגהרגעט אויפן ארט.

פולאווע: א אלטע קהלה אין לובלינער קרייז מיט 3600 אידן. בעת די קאמפן אויף פוילן האט די שטאט שווער געליטן פון באמבארדירונגען און לופט־אטאקעס, אבער די ליידן פון די אידן האבן זיך ערשט אנגעהויבן נאך דער



"פעולה": רוצחים יהודים באכזריות.
"אקציע": מ'טוט אידן אכזריותדיק.

הגיטאות, והשלישית והאחרונה, זו תקופת החיסול והטבח ההמוני, ימי ביצוע „הפתרון הסופי", אם התקופה הראשונה שקדמה להקמת הגיטאות ארכה 3 עד 10 חדשים, והתקופה השניה של החיים האפלים מאחורי סורג ובריח נמשכה בדרך כלל קרוב לשנתיים ובמחוזות מסוימים אף יותר מזה, הרי שהתקופה השלישית, האחרונה, היתה הקצרה ביותר והעקובה מדם יותר משני התקופות שקדמו לה.

קהלות ישראל בפולין חוסלו סופית בשנת תש"ב—תש"ג ומספר קהלות וישובים אף התקיימו עד לחדשי החורף בשנת תש"ד. אבל, בחיסולן הטוטאלי של קהלות הוחל כבר בימים הראשונים לכיבוש הגרמני בפולין.

המדיניות הרשמית של שלטונות הכיבוש הנאציים שאפה לגרמן את האיזורים המערביים בפולין ולטהר את השטחים הללו מיהודים לפני שהוחלט לבצע למעשה את הטבח ההמוני במסגרת תכנית „הפתרון הסופי". כאמור, הרי שנימוקים כלכליים טהורים הכריעו בתקופה הראשונה לכיבוש ושלטונות הרצח החליטו להשאיר את היהודים במספר ערים בשטח שסופח לרייך, בווארטגאו ובשלזיה לתקופת מה. הדבר לא מנע את גירושי היהודים מישובים וקהלות מספר לערים הגדולות ולגיטאות שונות. כבר בשנת תש"א חוסלו בצורה זו כמה מאות קהלות קטנות וישובים במחוזות לודז, ווארשה וקראקה.

ואם בשנה הראשונה לכיבוש הנאצי חוסלו למעלה ממאה קהלות באורח טוטאלי וכאלף ישובים קטנים „טוהרו" מיהודים, הרי שגדל מספר זה בשנה השניה לכיבוש, בתקופת הגיטאות אשר כפי שהתברר אחרי כן, שימשה פעולה זו כהכנה לביצוע הטבח הגדול. ריכוז היהודים במספר מוגבל של מקומות מוגדרים וסגורים הקל על הרוצחים הגרמניים את מלאכת הטבח.

מדיניות הגירושים של שלטונות הנאציים בפולין בוצעו לפי תכנית ערוכה מראש ותואמת בסופו של דבר לביצוע תכנית הפתרון הסופי. כך, ובעת הטבח הגדול, עת חוסלה יהדות פולין באורח סופי רוכזו כל יהודי פולין בכמה מאות קהלות־גיטאות סגורות שאיפשרו השמדה מהירה של יהדות זו, מובן פרט לקהלות ישראל באיזורים המזרחיים, שנכבשו על ידי הגרמנים אחרי פרוץ מלחמת גרמניה־רוסיה הסובייטית.

אולם אם החורבן הפיסי של הקהלות, ההרס הסופי בא עם ביצוע הטבח הגדול והסופי, הרי שההרס המוסרי, המעשי של הקהלות בתור שכאלה בא מיד עם כיבוש פולין על ידי הקלגסים הנאציים. הקהלות בפולין, שפעלו בתקופה האחרונה כמוסדות דימוקראטיים נבחרים, ויצגו רובן ככולם את יהודי פולין לכל גווניהם וזרמיהם, הקהלות הנבחרות אשר פעלו כתאים יהודיים עצמאיים בגולה זו וריכזו למעשה ולהלכה את הפעילות הציבורית המקומית בכל מקום ומקום, אם זה היה בשטח הדתי או בשטחים אחרים, חוסלו בתור שכאלה מיד עם הופעת הנאצים.

„מועצת היהודים" או „זקני היהודים", מוסדות הביצוע של הקהלות שנתמנו על ידי הגרמנים בכל מקום ומקום שלטו למעשה על כל החיים היהודיים. במקומות מספר, הקיפו המועצות הללו את כל שטחי החיים, את הכלכלה ואת כל השירותים החיוניים. בלוזי למשל החליט ראש הגיטו, רומקובסקי כי מתפקידו גם לערוך את החופות של זוגות צעירים ולא מתפקידם של הרבנים. אבל, רובן המכריע של המועצות הללו שימשו להלכה ולמעשה ככלי שרת בידי שלטונות הרצח, מרצון או מאונס מלאו מספר מועצות תפקידים עגומים למדי. יהודי פולין לא ראו במועצות הללו ובחבריהן את נציגיהם כלפי השלטון האכזרי אלא את נציגות השלטון ברחוב היהודי.

ראשי המועצות לא נחשבו על ידי היהודים כראשי הקהלות הנבחרות והחוקיות. קהלות ישראל בפולין הדוויה חוסלו לדעתם עם הופעתם של הקלגסים האכזריים בפולין. תנאי הכיבוש הקשים, מסע הדיכוי והחרס לא איפשרו את הקמתם של תאים קהילתיים מחתרתיים, אולם ברור ובמקרה הקלות כל שהן מצד שלטונות הדיכוי הנאציים היו קמות בחזרה מוסדות הקהלות.

אי שיתוף פעולה

שנות השואה הקשות, הרעב והמחסור, המחלות והיאוש אמנם פגעו קשות ביהודי פולין וזעזעו עד היסוד את גולה זו, לא חסרו מקרים יוצאי דופן של אנשים אשר אבדו את צלמם האנושי בכור היסורים הטראגי. חלשי אופי ומוכי יאוש לא הצליחו לעמוד במבחן הקשה והמר, אבל, מקרים אלה נשארו יוצאי דופן, מעטים ולא שיקפו כלל את חוט השדרה של יהדות פולין, את המוניה בחלקם הגדול, אלה, ברובם המכריע עמדו במערכה הקשה ואף יכלו לה, שמרו על צלמם האנושי ועל יחודם היהודי.

כמעט בכל מקום, בכל עיר וקהלה נמצאו משתפי פעולה עם שלטונות הנאציים, מהם בצורה מסויגת, מוגבלת, תוך שמירה על נאמנות יהודית לאחים הנתונים בצרה, ומהם מקרים חמורים יותר של מלוי תפקידי הלשנה ומתן עזרה לקלגסים הנאציים במסעם נגד יהודי פולין תמורת קבלת טובת הנאה אישית ולרוב פעוטה ביותר. אבל מקרים יוצאי דופן אלה נשארו מוגבלים בהיקפם למרות הפתוי הרב. יהדות פולין ברובה המכריע ביותר התיחסה בשאט נפש לשמע כל נסיון של שיתוף פעולה עם שלטונות הרצח. גולה זו שטבלה בדמה וטבעה בדם יסוריה דאגה תמיד בכל הזדמנות ראשונה לחסל את המלשינים או משתפי הפעולה.

ואם יהדות פולין לא התמרדה בתקופת הדמים הראשונה של הכיבוש הנאצי, הרי שהדבר נבע מתוך אחריות קיבוצית

מלחמה, וועו די שטאט איז געפאלן צו די דייטשן אין די הענט. אויפן דראסטישסטן אופן זיינען איינגעפירט געווארן די אונטערדריקונגס גזעזען געגן אידן וועלכע זיינען געווען באגלייט מיט בלוטיקע אריסטרעטונגען און טאג טעגליכע מערדעריין. טאג טעגליך זיינען איינגעארדענט געווארן גרויל סצענעס געגן די אידן מיט דעם מיטהילף פון די ארטיקע פאליאקן. פולאווע איז געווען איינע פון די ערשטע שטעט וואו מען האט אויפגעשטעלט א געטא אויף א ענגן פלאץ, דארטן זיינען איינגעשלאסן געווארן ביי 4000 אידן פון שטאט און דעם אומגעגנט. הינטער די קעטא מויערן איז די לאגע פון די אידן געווארן נאך ערגער, אויסגייענדיק פון הונגער און קראנקהייטן. כ' תשרי תש"א זיינען פלוצלונג אלע פולאווער אידן אריסגעטריבן געווארן, אויף פון קליינעם געטא, קיין פּאריסאוו און קיין סאביזשננ־יעזערי, ניט ערלויבענדיק זיי מיטצונעמען דאס מינדעסטע.

קאנסקריפּטאליע: א אלטע קליינע קהלה אין לובלינער קרייז וועלכע האט זיך בארימט געמאכט מיט אירע גרויסע פערזענלעכקייטן און איר תורה־דיק־חסידישן לעבנס־ארט במשך פון לאנגע דורות, אזוי אז זי איז געווען א סימבאל פון היילגן, אויסגעלייטערטן לעבן. ביים אויסברוך פון דער מלחמה האבן דארט געלעבט 1100 אידן, קליינהענדלער און אהימע בעלי מלאכה, דער גרעסטער טייל פון זיי — שטרענג רעליגיעזע אידן וועלכע האבן וויייטער געשפינט דעם גאלדע־נעם פאדעם פון געלייטערטן, טראדיציאנעלן לעבן. א אמת'ער גיהינום האט זיך געעפנט פאר די אידן גלייך מיטן דערשיינען פון די דייטשן. בעיקר האבן געליטן די אלטע לייט פון שטאט וועלכע זיינען געווארן דער ציל פאר די סאדיסטישע מערדעריין פון די נאצים. טראץ די שווערסטע באדינגונגן האבן די קאנסקריפּטאליער אידן אויפגענומען 1250 אריסגעטריבענע מיט אלער ארציקייט און זיי גע־האלפן מיט זייער גאנצער ארימקייט זיך ווי עס איז אייגנצ־ארדענען. אנהויב תש"ג האבן די נאצים אנגעהויבן אפצורייי־ניקן דאס שטעטל פון אידן. די מאסן־שחיטה האט זיך גע־ענדיקט כ' חשון תש"ג, וועו די לעצטע אידן זיינען אריס־געפירט געווארן צום טויט.

קראשניק: איינע פון די עלטסטע אידישע קהלות אין לובלינער קרייז וועלכע איז געגרינדעט געווארן נאך אין אנהויב פון 15־טן י־ה. פאר דער מלחמה האבן דארט געוואינט 5400 אידן. אויף מארגן נאך ראש השנה האבן די דייטשן איינגענומען דאס שטעטל און גלייך אנגעהויבן זייער בלוטיקע אקציע געגן די אידן. עטליכע רעליגיעזע אידן האבן זיך געמוזט אנטאן אין טליתים און אונטער א האגל כון קלעפ זיינען זיי אין די טליתים געטריבן געווארן צו די שטאטישע קלאזעטן, וועלכע זיינען שטארק פארלאזט געווארן בעת די קאמפן, און מיט די טליתים זיי אויס־רייניקן. א אידישער קצב וועמען מען האט געכאפט דאוונען־דיק האט מען אויך געבראכט אהין און דער דייטשער אפיצער האט אים באפוילן אריינצוואהרפן די תפילין אין אפגוס, דער שטאלצער איד האט אויפגעריכט די העמד און א עשריי גטאן צום נאצי: קענסט מיר שיסן און דעם באפעל וועל איך ניט אויספירן. ניט טראכטענדיק האט דער מערדער אים דערשאסן אויפן ארט.



. . . ובמחנה כלמנו עוסקים כבר במיון בגדי הקרבנות
אין דעם פערניכטונגס לאגער אין כעלמנא סארטירט מען שוין מלבושים פון די קרבנות . . .

גרויל סצענעס זיינען איינגעארדענט געווארן טאג־טעגליך, גלייכצייטיק איז אויך ארגאניזירט געווארן א רויב־אקציע און א קייט פון אוממענשליכע גזעזען האט אינגאנצן דער־שטיקט דעם אידישן לעבן. נאכן אויפשטעלן דעם גטא, האבן די מערדעריין אויף א קורצער ציים אויפגעהערט, אבער פון דער צווייטער זייט האט זיך צובושעוועט דער הונגער און די קראנקהייטן וועלכע האבן געפאדערט א סאך קרבנות. 3 יאר האט זיך די אריימע אומגליקליכע קהלה געווארפן אין אירע גסיסה צאנקנישן. כ"ח חשון תש"ג איז דער גטא ארומגערינגלט געווארן און אלע אידן זיינען אריסגעפירט געווארן אין די פארניכטונגס־לאגערן.

קראסנאבראד: א אלטע קליינע קהלה אין לובלינער קרייז וועלכע האט זיך אריסגערוקט אין פאדערגרונט מיט אירע שוידערליכע ליידן מער ווי אנדערע קהלות אין לוב־לינער קרייז. אינ"ם טאג וועו זי איז איינגענומען געווארן דורך די דייטשן האבן דארט געלעבט 1750 אידן, זיי זיינען גלייך אלע ארעסטירט געווארן און זיי האבן געמוזט שטיין לאנגע שעה'ן מיט אויפגעהויבענע הענט. אין א שטיק צייט ארום האבן די מערדער ערקלערט אז רחמנות'האבענדיק אויף די אידן, ערלויבן זיי זיי צו שטיין אויף די קניה מיט אויפגעהויבענע הענט. די מערדער זיינען געגאנגען פון איד צו איד און ניט דורכגעלאזט אפילו קינדער, האבן זיי גרינטליך אונטערזוכט יעדן איינעם שלאגענדיק דערבי אלעמען מכות רצח, א סאך אידן האבן געמוזט זיך אויסלייגן און די מערדער האבן אויף זיי געטראטן, די וועלכע האבן זיך געגעבן א באווע, זיינען דערשאסן געווארן אויפן ארט.

אויף מארגן האבן די נאצים אונטערגעצונדן דעם ארטיקן בית מדרש, די אידן האבן געמוזט קומען און פארלעשן די שריפה און די וואס האבן עס געוואלט טאן — האט מען אריינגעווארפן אין די פלאמען. די נאצישע אפיצערן האבן זיך אויסגעצייכנט מיט זייער סאדיזם און יעדן טאג האבן זיי אויסגעטראכט נייע גרויל סצענעס און נייע מערדעריין. אזוי זיינען אריינגעטריבן די אומגליקליכע קראסנאבראדער אידן אין דער חורבן־תקופה וואס האט זיך גצעויגן ביז י' חשון תש"ג, בעת די נאצים האבן געוואלט ארויסשיקן אלע אידן אין די פארניכטונגס־לאגערן, אבער די ארטיקע אידן האבן זיך געגנגעשטעלט און מיטן גוטן ווילן ניט געוואלט



הרוצחים דורכים על הקרבנות, לברר אם כבר מתו.
די רוצחים טרעטן אויף די קרבנות, פעסטצושטעלן אויב זיי זענען טויט . . .

ורצון למנוע את סבל הזולת. מאז הופעתם בפולין הצליחו הנאצים להפעיל את הנשק הזה נגד היהודים ולהשתמש בו לביצוע מזימותיהם הרצחניות. בכל מקום נלקחו בני ערובה או נקבעו עונשים קולקטיביים בעד אי מלוי פקודות או אי ציות לחוקים ולגזירות על ידי יחידים. האחריות הקולקטיבית של צבור למעשה הפרט, או של גזע שלם טופחה בכלל על ידי הנאצים והפכה לחלק בלתי נפרד של השקפת עולם ההיטלריסטית. אבל ביחס ליהודי פולין דאגו שלטונות הכיבוש הנאציים להבליט את העקרון הזה ולהכניסו לתעודתם של היהודים המעונים.

ידעו יהודי פולין כי כל נסיון של התמרדות, של אי ציות לחוקים הדראסטיים, של עקיפה על הגזירות הרצחניות יביא לתגובה קיבוצית, שיופעלו דוקא על השכבות הסובלות. בעד בריחת יהודי מכלא עונו יהודים ונתפסו במקומות ברחובות, בעד בריחת יהודי מעבודת כפיה או עינויים עונו ללא רחם היהודים שנשארו ולא ברחו, בתקופה מאוחרת יותר, במחנות העבודה ובמחנות הריכוז נתלו מספר יהודים בלי כל התחשבות בזהותם בעד בריחתו של יהודי אחר. היה זה הנשק „היעיל" ביותר של הנאצים, כי איזה יהודי העיז ולהציל את נפשו ולגרום על ידי כך למותם של מספר יהודים אחרים, אם כי בלתי מוכרים לו.

יהודי פולין שמרו על יחודם הדתי והלאומי במשך כאלף שנות שבתם בפולין. בכל התולדות של גולת ישראל מאז חורבן הבית השני בלטו יהודי פולין בשמירתם על עצמאותם הרוחנית ואי התערבותם בין שכניהם. חלק נכבד מיהודי פולין לא ידע כמעט את שפת המדינה את השפה הפולנית, יהדות פולין לא התעניינה מעולם בתרבות עמי פולין. רק יהודי תושבי הערים הגדולות בפולין גרו בגיטו מאחורי חומה ושער, הפתוח לרוב לרווחה, יהודי הישובים והעיירות הקטנות לא היו כמעט מוגבלים ביחס לתחומי מגוריהם, בכל זאת שמרו יהודי פולין על החומה הרוחנית, הדתית והמוסרית שהבדילה בינם לבין שכניהם. בתקופה מאוחרת יותר דגלו חוגים וזרמים שונים ביהדות פולין בהתבוללות לאומית או דתית, אבל החוגים הללו נשארו מוגבלים ביותר.

בעיירות ובישובים הקטנים קשרו יהודים יחסי שכנות, יחסי מסחר ועבודה תקינים עם שכניהם הפולנים או האוקריינים. יחסי יְדידות זו, לא הועמדה במבחן לפני כיבוש פולין על ידי הקלגסים הנאציים ונראתה כאיתנה ונאמנה, בכל זאת היא לא חדרה מעולם לתחומים אישיים או אינטימיים. רק במקרים נדירים ביותר הוזמן לא יהודי לשמָחה משפחתית של יהודי או להיפך. עמי פולין לא רכשו מעולם ידידות אמת לשכניהם היהודים אם כי ניצלו אותם עד לשדם. יהודי פולין לעומתם התיחסו בבוז ובלעג לעמי פולין, ולמרות תנאי השיעבוד וההתערבות המתמדת של שלטונות פולין בענייניהם הפנימיים של יהודי גולה זו, הקימו יהודי פולין מדינה בתוך מדינה, איים יהודיים עצמאיים בכל עיר ובכל מקום, מובדלים מהסביבה הפולנית באפפה אותם מכל עבר, איים סגורים לזרים.

שלטונות הכיבוש הנאציים הרסו עם הופעתם את קהלות ישראל בפולין, את מוסדות יהדות פולין, חיסלו את החיים הציבוריים אבל לא את מדינת הרוח והנפש של יהדות פולין, וזו חוסלה רק אחרי רציחתו של אחרון יהודי פולין.

צל הכליון על קהלות פולין

תוכניות הרצח השטניות של הנאצים נתלוו בכל התופעות השליליות שבמדיניות ובשלטון. תכנית הרצח לא היתה גלויה, נשמרה למעשה מהרגע הראשון כסוד מדיני כמוס ביותר וחשוב ביותר, מדיניות הדכוי נתלוותה בשקר, תרמית, רמאות והעמדת פנים בצורה השפלה והנבזית ביותר, הודעות רשמיות, הצהרות פומביות, חוקים שונים ופעולות רבות לא היו אלא מבוימות וכוזבות תוך מטרה מכוונת מראש לבצע את רצח יהודי פולין ללא כל התנגדות שהיא מצד הקרבנות.

מדיניות שפלה זו בוצעה עד הסוף. היא בוצעה בשלימות על ידי כל המנגנון של הרייך השלישי שפעל בפולין הכבושה, „העם האציל" לא נרתע ממלאכה בזויה זו שלוותה כצל את מבצע הרצח. למרות פעולות הסוואה זו ידעה יהדות פולין ברובה הגדול את הצפוי לה במקרה ושלטון הדמים לא יתמוטט במהירות. ידעה ועמדה מחוסרת אונים מול המציאות המרה, מוקפת מכל עבר ומחוסרת אונים. יד ה' היתה זאת.

בתקופה הראשונה לכיבוש הנאצי האמינו עוד רבים מיהודי פולין, במיוחד אלה שהאמינו בתמימות במצפון העמים הדימוקראטיים, בנאמנות פועלי העולם לסוציאליזם, לעקרונות הליברליים כי העולם הגדול והנאור לא יתן לרוצחים הנאציים לבצע את זממם, ישמיע את דברו ברמה ויאלץ את החיות הטורפות הנאציות לרסן את תאבונם לרצח וצמאונם לדם יהודי.

יתכן, ותנועת מחאה אדירה של עמי העולם נגד הרדיפות האכזריות של הנאצים נגד יהודי גרמניה ואחרי כן, יהודי אוסטריה וצכוסלובקיה בשנים שקדמו למלחמת עולם האחרונה היתה מרסנת את הנאצים בגישתם ליהודים. אבל, תנועת מחאה לא קמה, ואם נשמע פעם מחאה נגד פעולות הנאצים היה זה קולו של יהודי או פעולה שאורגנה על ידי יהודים, ממשלת גרמניה הנאצית למדה לדעת בטרם כבשה את פולין כי עמי העולם לא יפריעו למענה לבצע את הפעולה האיומה ביותר נגד היהודים. זאת ועוד, המנהיגים

ארויסגיין. דאן האבן די מערדער ארומגערינגלט דעם געטא און גרויזאם אויסגעהרגעט אלע אידן.

קוזמיר: איינע פון די עלטסטע אידישע קהלות אין פוילן מיט א טעטיקייט פון כמעט 800 יאר. ביים מלחמה אויסברוך האבן דאָרט גלעלעבט 2800 אידן. גלייך ביים אריינגיין אין שטעטל האבן די נאצים, ביי דער מיטהילף פון די ארטיקע פאליאקן איינגעארדענט א בלוטיקן פאגראם און א רויב־אקציע, אלע קהלה־אינסטיטוציעס זיינען געשלאסן געווארן און מערדערישע געזעצן האבן צוגענומען דעם רעכט פון לעבן ביי די אידן. אפיציעל איז קיין געטא ניט אויפגעשטעלט געווארן, אבער די אידן האבן געמוזט וואינען אין עטליכע קליינע שמאלע גאסלעך, אונטער גרויזאמע באגרענצונגען אן א שום מעגליכקייט ארויסצוגיין פון שטאט. י"ב ניסן תש"ב, ערב פסח, האט מען פלוצלונג ארויסגעטריבן אלע קוזמירער אידן קיין בעלזיץ, ניט ערלויבט זיי מיטצונעמען אפילו א קלייניקייט.

קאצק: א אלטע קהלה וואס האט געפירט א אייגענע טעטיקייט נאך אין די זייטן פון ועד ארבע הארצות, און איז באריכט געווארן אלס צענטער פון גאליציערעטער חסידות און דעם וואין־ארט פון קאצקער רבין רבי מנחם מנדל, איינער פון די זיילן פון חסידות. ביים אויסברוך פון דער מלחמה האבן דאָרט געווינט 2400 אידן און העכער טויזנט פליטים און פארטריבענע דורך די דייטשן. א לעבן פון גרויל און אוממענשליכע ליידן האט זיך געצויגן ביזן ערשטן טאג סוכות, ט"ו תשרי תש"ג, פריער האבן די דייטשן דורכגעפירט א בלוטיקע שחיטה אין וועלכער עס זיינען אומגעקומען ס'רוב אידן פון קאצקער גטא. די איבערגעבליבענע האט מען אוועקגעפירט אין פארניכטונגס־לאגער סאביבאר און דאָרט זיינען זיי אומגעקומען ביזן לעצטן.

קראסנאסטאוו: א קליינע קהלה אין לובלינער קרייז מיט 2100 אידן, וועלכע איז געגרינדעט געווארן נאך אין 15־טן י. ה. מיטן אנקומען פון די נאציס האט זיך אנגעהויבן דער שטופענווייזער חורבן פון דער אלטער קהלה. די קהלה אינסטיטוציעס זיינען געשלאסן געווארן, מען האט ביי די אידן צוגעריבט אלץ וואס זיי האבן געהאט און אזוי ארום זיינען די אידן פארמשפט געווארן אויסצוגיין פון הונגער און נויט. טאג טעגליך זיינען פארגעקומען בלוטיקע פאגראמען און גרויל־סצענעס. דער ביטערער לעבן האט זיך אזוי געצויגן ביז כ' חשון תש"ג, דאן זיינען די לעצטע אידן אויסגעטריבן געווארן אין איזביצער גטא אדער אין די ארומיקע ארבעסט־לאגערן.

צוזאמען מיטן אונטערגאנג פון דער קראסנאסטאווער קהלה, זיינען אומגעקומען אויך די איבעריקע קהלות אין געגנט. אין דער זעלבער צייט, זיינען פארניכטעט געווארן די קהלות: באגושאקאוו (1000 ארטיקע און 800 אריוס־געטריבענע אידן); טורבין (1400 איינוואוינער און 1800 אריסגעטריבענע וועלכע די דייטשן האבן געבראכט אהער); ביסקאוויץ (580 אידן); בארנאוו (1000 ארטיקע און 900 פליטים און אריסגעטריבענע וועלכע די דייטשן האבן געבראכט אהער); קראאוו (7251 אידן) א.א.



שלל השוד. טבעות נשואים. / א בארג געריבטע קידושין־פינגערלאך.

ראדזין: א אלטע קהלה אין לובלינער קרייז מיט 3000 אידן בערך. גלייך ביים אקופירן דאס שטעטל דורך די דייטשן האט מען א טייל אידן ארויסגעטריבן אין די ארומיקע שטעטלעך, אבער אויף זייער ארט האט מען געבראכט קיין ראדזין פליטים און ארויסגעטריבענע פון די מערב־דיקע געביטן פון פוילן. די שטאט, וועלכע איז געווען א צענטער פון תורה און חסידות און וואו עס האט געוואינט דער ראדזינער רבי רבי גרשון הענאך ליינער, האט אנגענהויבן שוועכערער ליידן צוליב דעם וואס די געסטאפא האט דאָרט איינגעארדענט אירע ביוראאן וויי אויך די ביוראאן פון דער ס. ס. פאר די צפון־דיקע געביטן פון לובלינער קרייז. די נאצי־מערדער און ס.ס. סאטראפן וועלכע האבן זיך מאסע־וויי געדרייט אין שטאט, האבן אן רחמנות געפיניקט די אומגליקליכע ראדזינער אידן אן אויפהער און האבן א סאך אידיש בלוט פארגאסן. די גרויזאמע ליידן פון די ראדזינער אידן האבן זיך געצויגן ביז ה' חשון תש"ג, דאן האט מען אלע אידן אריסגעטריבן אין מעזריטשער געטא און אין ארבעטס־לאגערן.

ריקי: א קליינע שטעטעלע אין לובלינער קרייז מיט א כמעט אויסשליסליכער אידישער באפעלקערונג (2895 אידן און נאר 300 פאליאקן) און מיטן איינעמען איר דורך די דייטשן איז די צאל פון די אידן א סאך גרעסער געווארן. מען האט געבראכט אהין 500 אידן פון טשעכאסלאוואקיע און הונדערטער אידן פון לאדזער און וואַרשווער קרייזן.

שוין אין אנהויב פון דער אקופאציע איז די שטעטל פארוואנדלט אין א אידישער טורמע. זיי האבן ניט געטארט אריסגיין פון שטעטל און אלע דראסטישע געזעצן זיינען דאָרט איינגעפירט געווארן. פון צייט צו צייט, זיינען דאָרט געקומען ס.ס. באנדעס ספעציעל כדי צו מאטערן אידן, זיי פלענן אייגנארדענען יעדעס מאל בלוט־פארגליווערנדע גרויל־סצענעס באגלייט מיט מערדריייען און שויידערליכע בלוט פארגיסונגען. דער ריקער געטא איז ענטגילטיק ליקווידירט געווארן כ' חשון תש"ג, מען האט זיי אוועקגעפירט אין א פארניכטונגס לאגער, דאָרט זיינען זיי נאך אין זעלבן טאג אומגעקומען.

שעברעשין: א אלטע קהלה אין לובלינער קרייז וועלכע האט זיך אויסגעצייכנט מיט איר טעטיקייט נאך אין די



אחרי "פעולה" בביאלה פודלסק. / נאך א "אקציע" אין ביאלה פודלסק.

הנאצים אף לא הסתירו את אמונתם כי עמי העולם עוקבים באהדה נסתרת אחרי פעולות הנאצים נגד היהודים, מי בעידוד, מי בשתיקה רבת הרמזים ומי במחאה שאין בה אלא תרומת שפתיים מחוסרת כל תוכן. במסע נגד יהודי פולין ויהדות איירופה כולה חששו רק הנאצים מתגובות לא נעימות להם מצד הקרבנות עצמם אבל הם היו שקטים ושלוים ביותר ביחס לתגובת העולם הגדול על ביצוע המעשים האיומים הללו שאין להם אח ודוגמה בהיסטוריה כולה. להיפך, את האנטישמיות הקיצונית ראו הנאצים כנשק יעיל לכיבוש לבבות עמים ומדינות.

לעומת זאת כוננה אשליה זו בלב רבים מיהודי פולין, אבל עד מהרה התנדפה אשליה זו ואת מקומה תפס היאוש המר והגדול. ההרגשה המעיקה כי גולה מעטירה זו הופקרה לחלוטין לעורבים אכזריים צמאי דם כירסמה את לבה של יהדות פולין. ההתלהבות של עמי פולין נוכח מסע הרצח האנטי יהודי, השתיקה המוזרה של הכנסיה הקאתולית, יצרו אוירת מחנק ללא נשוא. ביגונם הקשה לא נשאר ליהדות פולין אלא השביל לשמי מרומים, התפלה והזעקה ליוצרם. ודוקא באפילה האיומה הזאת נוצרה הריאקציה בלבבות המיואשים. ביגונם המר החלו יהודי פולין להרבות בשיר, לטפח בטחון כי למרות הכל יתגברו על החרב החדה שהונחה על צווארם.

יהודי פולין לא נתנו כל אימון בשליטים הנאציים, בדבריהם, בהצהרותיהם. יהדות פולין היתה פקחית מדי מלהאמין לרוצחים מחוסרי כל צלם אנושי. תקופה קצרה של שלטון אימים הספיקה ללמד את התמים ביותר בכוונות הנאצים ובטיב מדיניות. אבל יהודי פולין ברובם המכריע סירבו אז לתת להגיון הקר, החישובים המציאותיים לכוון את צעדיהם. כי כל חישוב הגיוני, כל ניתוח מעמיק הוביל ליאוש מוחלט. כל מחשבה צלולה הובילה למסקנה כי נתיב היסורים מוביל לתא גאזים או לקבר אחים גדול. הכרה זו הלא מן ההכרח והיתה מביאה להתפרקות מוסרית ואבדן כל מעצורים וזאת, אמרה יהדות פולין למנוע.

לא מתוך חוסר ידיעה והבנה נתנה יהדות פולין ברובה המכריע את ידה לטיפוח אשליות שלא עמדו במבחן מציאותי, הרשתה כי ירמו אותה, צל האבדון העיק, אבל לא מנע מהקרבנות להשתעשע באור עומם ומדומה בצעדם האחרונה בנתיב היסורים.

קהלות פולין וצביונן

מרובת גוונים וזרמים היתה יהדות פולין. כצבעי הקשת היו צביונן של קהלות ישראל בפולין. לא הרי קהלות ישראל בפולין הקונגרסאית, במחוזות ווארשה, לודז, לובלין וקילץ כקהלות ישראל במזרח פולין, בווילנה הליטאית ובמחוזות ביאליסטוק, נובוגרודק, בריסק ליטבסק, ובעלות צביון אחר היו קהלות ישראל במחוזות גאליציה, המזרחית והמערבית כאחת, אם במחוז קראקה או מחוז לבוב, מחוזות סטאניסלבוב וטרנופול או קטוביץ.

היהודי מליטה הפולנית היה שונה במנהגיו, אורח חייו ותלבשתו מיהודי מגאליציה המערבית. היהודי מגאליציה המזרחית היה שונה בהופעתו, אורחו ושיגו מיהודי פולין הקונגרסאית. יהודי וואהלין היו שונים בכל מיהודי שלזיה או פומוראניה.

גם המסורת הדתית נבדלה בצורה בולטת במחוזותיה השונים של פולין. בעוד ובפולין הקונגרסאית רבו בתי החסידים הקטנים בעיקרם, ובגאליציה הקלויזים שמרה ליטה הפולנית ברובה אימונים לבית הכנסת נוסח אשכנז.

בתקופה הראשונה לכיבוש פולין על ידי גרמניה הנאצית נפלו לידי הקלגסים הנאציים קהלות ישראל בפולין הקונגרסאית וקהלות ישראל בגאליציה המערבית, בעוד וקהלות מחוזות פולין הליטאית, גאליציה המזרחית וכן וואהלין נכבשו על ידי רוסיה הסובייטית. פולין של החסידות הצרופה, נפלה אפוא בשורה הראשונה לידי הקלגסים האכזריים והיו לטרף לרוצחים צמאי הדם.

תקופת השואה האיומה נמשכה בפולין המערבית זמן רב יותר מאשר בפולין המזרחית. מיד אחרי פרוץ מלחמת גרמניה־רוסיה ניגשו שלטונות הרצח הנאציים לבצע את התכנית השטנית של „הפתרון הסופי", יהודי ליטה הפולנית גאליציה המזרחית וכן וואהלין לא עברו נתיב יסורים כה ארוך עד אשר הגיעו לעקידה הגדולה כאחיהם בפולין הקונגרסאית או בגאליציה המערבית, אם כי לא מעט שבלו יהודי פולין המזרחית משלטונות הכיבוש הרוסיים.

צייטן פון ועד ארבע הארצות. ביים אויסברוך פון דער מלחמה האבן דארט געוואינט 3200 אידן. די בלוטיקע פאגראמען געגן די אידן האבן זיך אנגעהויבן גלייך ביים אריינקומען פון די נאצים. הונדערטער אידן זענען ארעסטירט געווארן, און אויסטועגדיק זיי האלב־נאקעט האט מען זיי, אונטער א האגל פון גרויזאמע קלעפ, גע־ בראכט אויפן שטאטישן מארק־פלאץ, אהין האט מען אויך געבראכט די ספרי תורה וועלכע די נאציס האבן ארויסגענומען פון די שולן. די תחנונים פון די פוילישע גלחים ביי די ס׳ס׳ חיות זיי זאלן אויפהערן מיט די גרויל־ סצענעס — האבן ניט געהאלפן, די אומגליקליכע אידן זיינען אויסגעשטעלט געווארן אין א ראד נאכדעם ווי מען האט זיי געשלאגן מכות רצח האט מען זיי געהייסן קניען מיט א ארונטערגעלאזטן קאפ, דאן האט א שטורעם־טרופע אונטערגעצונדן די ספרי תורה אונטערן קלאנג פון א מיליטעריש ארקעסטער און בייטשן געפיף איבער די אידישע קעפ.

אין אזוינע שוידערליכע באדינגונגען האט מען אריינגע־ פירט די אידן אין דער תקופה פון חורבן וועלכע האט זיך געצויגן ביז ׳, חשון תש״ג, דאן האט מען אלע אידן אוועקגעפירט אין פארניכטונגס־לאגער בעלזעץ.

שעדלעץ : איינע פון די גרעסטע און חשובסטע קהלות אין פוילן מיט 15283 אידן. בעת די קאמפן אויף פוילן האט די שטאט שווער געליטן פון די אפטע באמבארידרונגען און לופט אטאקן. און א סאך אידן זיינען דאן אומגעקומען אונטער די חורבות. ביים אריינקומען אין שטאט האבן די נאצי־באנדעס גלייך אנגעהויבן ראבירן געשעפטן און הייזער פון אידן אונטער דער אנפירונג פון ארטיקע פאליאקן. גלייכצייטיק זיינען מאסן אידן געכאפט געווארן אויף צוואנגס־ארבעט. א סאך פון די געכאפטע האט מען אוועקגעשיקט קיין וועגנגראוו און זיי זינען שוין מערניט צוריקגעקומען, אנדערע זיינען פארפיניקט געווארן צום טויט. נאך יום כפור ת״ש זיינען די דייטשן אוועק און די רוסן זיינען אריינגעקומען און די אידן האבן אפגעאטעמט, אבער אין א קורצער צייט ארום האבן די רוסן פארלאזן שעדלעץ און די נאציס זיינען ווידער אריינגעקומען. צוזאמען מיט די רוסן האבן א סאך טויזנטער אידן פארלאזן די שטאט. ביים צוריקקומען פון די נאציס האט זיך אנגעהויבן ווידער די גרויזאמע אונטערדריקונג און רויבעריי נאך אין א שארפערער מאס. די אידן זיינען געשטעלט געווארן אויסער יעדן גיזעץ און דראסטישע גיזעצן זיינען אריסגע־ געבן געווארן געגן זיי. מען האט ביי זיי אלץ צוגענומען און די לעצטע גראשנס זייערע האבן זיי געמוזט אוועקגעבן די נאציס אלס „אויסלייז־געלט״ אדער סתם שטראפן. די ליידן פון די שעדלעצער אידן האבן ניט געהאט זייערס גלייכן. דעם ערשטן טאג סוכות תש״ג איז דער גטא ארומגערינגלט געווארן פון אוקראיניש סאלדאטן און ס׳ס׳ טרופן. דער גרעסטער טייל אידן איז אריסגעפירט געווארן קיין טרעבלינקע. די קליינע ביסל איבערגעבליבענע האט מען אריינגעשטופט אין א ענג גטא, וועלכער איז אויך ליקווידירט געווארן ט״ז כסלו תש״ג.

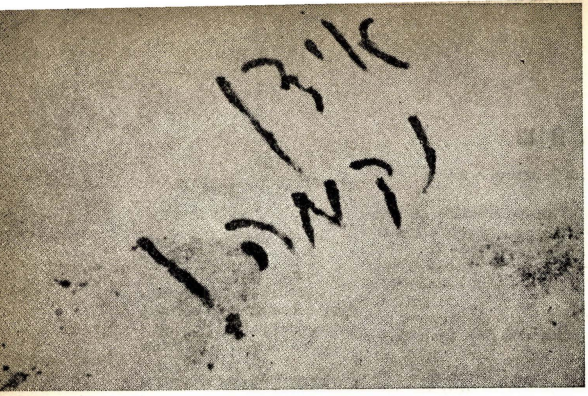

״יהודים, נקמה !״ כתב יהודי שהלך למות בדמו, על קיר, במחנה השמדה. ״אידן נקמה״ ! האט געשריבן א איד מיט בלוט אויף א וואנט אין א פערניכטונגס לאגער.

מפתח

(המספרים בסוגריים — מראים על העמודים באידיש)

א

הג״ר אברהם אבא גומבינר, 264
הג״ר אברהם ויינברג, 332
רבי אברהם יעקב מלוקוב, (165)
„אגודת ישראל", (179), 238, (253)
אדמו״ר רבי אברהם מצכנוב, 292, (323)
אדמו״ר רבי אברהם מסוכטשוב, 288
אדמו״ר רבי אברהם מרדכי מגור, 106, (115), (213), 276, (303)
אדמו״ר „שפת אמת" מגור, 276, (303)
אדמו״ר רבי יצחק מווארקה, 280, (307)
אדמו״ר הרי״ם מגור, 194, 276, (303)
אדמו״ר רבי מנחם מענדיל מקוצק, (215), 236
אדמו״ר רבי מרדכי יוסף מאיזביצה, 300, (331)
אדמורי״ם מאלקסנדר 242, (259)
אדמורי״ם מסוכטשוב, 240, (257)
אדמורי״ם מסוקולוב, 304, 312, (337), (345)
אדמורי״ם מפוריסוב, (323)
אדמורי״ם מפלוצק, 290, (321)
אדמורי״ם מצאנז, 234, (247)
אדמורי״ם מרדזין, (349)
אדמורי״ם מרדזמין, 294, (325)
אבתאנאזיה, 38, 40, (43) 46, (49)
א. ג. פארבן, 36, (39)
אדאמוב, 298
„אובוז נרודובי", 86, (91)
„אובסרבטורו די רומאנו", 46, (51)
אוברזיצקו, 158, (161)
אובידז, 160
אובלאסי, 174, (179)
אוברניק, 160, (161)
אודרי, 162, (163)
אודרבונז, 174, (179)
אוויאן, 48, (49)
אוזרוב, 194
אוזרקוב, 242, (259)
אוטבוצק, 78, (79)
אויאזד, 98, (107), (121), 124, (125), 276, (303)
אויניוב, 244, (261)
אולאנוב, 220, (231)
אולקוש, 164, (167), 174, 176, (179)
„אוסטדויטשער בואבכטר", 158, (159)
אוסטרובו, 158, (161)
אוסטרוב מאזוביצק, 320, (333)
אוסטרוב לובלסק, 300, (333)
אוסטרובצה, 176, (179), (181)
אוסטרולנקה, 320
אוסטריה, 48, (91), 128
אוסיצאני, 160, (163)
אופולה, 298, (331)
אופוצנו, 176, (181)
אוקריינה, 80, (81), (89), 128, 132, (135), 152, (153)
אוראנינבורג, 30, (33)
אורלה, 320
אושביץ, 206, 218, 226, (229), 296, (327)
אושייק, 180, (185)
אושרוב, 180, (185)
איוניסקה, 176, (181)
איוואניצק, 180, (185)
איזביצה, 300, (331), (349)
איזביצה קויבסק, 244, (261)
איטליה, 48, (53), 62, 68, 78, (79)
איינשטיין אלברט, 40, (49)
אילזה (דריליץ), 160, (163), 178, (181)
אינובלודז, 244, (261)
אינוברוצלב, 160, (163)
אירענה, 300, (331)
אכסנר, פרידריך, 62, (67)
הג״ר אליהו חיים מייזל, (203), (213), 238
אלווארט, הרמן, 20, (21)
אלברכט, גנרל, (111)
אלקסנדר, 242, (259), (269)
אלקסנדר מוקדן, 64, (69)
אלקסנדרוב קויבסקי, (323)
אלפריך, אמיל, 28
אמנת ז׳נבה, (143), (145)
אמסטוב, (241), 244, (263)
אמריקה, 48, (53), (69)
אמשינוב, 98, (107), (121), 124, (125), 276, (303)
„אנדציה", 132 (137)
אנדרב, 178, (183)
אנובליץ, 178, (183)
אננאפול, 300, (331)
אנדריכוב, 220, (231)
אננע, 312
אסאן, 44
אסר, ראלף, 34
אסתוניה, (83)
אפטה, 164, (167), 178, 180, (183), (185)
ארץ ישראל, (115)
אקנר, ד״ר, 34, (39)
ארצברגר, 22, (23)
ארצות הברית, 64

ב

באזל, 48
באך זילבסקי, גנרל, 56, (61)
בגזשאקוב, (349)
באלכין, 162, (163)
בוגוריה, 180, (185)
בודזנטין, 180, (185)
בובוב, 220, (233)
בוכניה, 222, (233)
בוכנוולד, 30, (33)
בולדווין, 52, (57)
„בונים חופשיים", 26, (27)
בופ, פרנץ, 20, (21)
בוקוביץ, 162, (163)
בוג, (309)
בק, גנרל, 92, (97), (99), (111), 122, (123)
בוסק, זדרוי, 180, (185)
בורובה, 220, (233)
בורמן, מרטין, 66, 70, (73)
בזורה, 100, (109)
בז׳גי, 182
בז׳ז׳ין, 98, 136, 246, (263)
בז׳סקו, 220, (231)
ביאליסטוק, 92, 98, (99), (107), 108, (109), 132, (135), 154, 156, (157), 322
ביאלי, 162, (163)
ביאלה, 220, (231)
ביאלה ראווסקה, 122, (125), 246, (259), (263)
ביאלה פודלאסק, 140, (147), 300, 302, (333), (335)
ביאלובז׳ג, 182, (187)
בידגושטש, 154, 160, (161), (163)
ביזון, (327)
בייטש, 220, (231)
ביליץ, 162, 164, (165)
ביכובה, 302
בילגוריי, 300, (333)
ביסטז׳יץ, (329)
ביסקוביץ, 296, 316, (349)
ביסמרק, 20, (21)
בית הדין בנירנבורג, 50, 56, 62, 64, (65), (69), 108
ביה״ח דגור, (175)
ביה״כ ר׳ אייזיק ר׳ יעקלס, 216, (227)
ביה״כ מהרש״ל, (221), 222
ביה״כ ר״א סרדינר, 106, (115), (161)
ביה״כ רמ״א, (231)
בלאנוב, 162, (163)
בלגיה, 64, (69)
„בלוק בזפרטיני", 86, (91)
בלוזוב, 220, (231)
בלוינה, 276, (303)
בלאשקי, 246, (265)
בלטוב פנטקוביצה, 182, (187)
בליזין, 182, (187)
בלזיץ, (195), 296, 300, (333), (339), (349)
בלנדוב, 276, (303)
בלכטוב, 244, (263)
בלסקוביץ, גנרל, 100, (107), (111)
בלשוב, 162, (163)
בנדין, 164, 166, (167), 168, (169), (213) 258, (285), 296, (345)
בראוכיטש, גנרל, 92, 102, 106, 110
בראנד, ד״ר, 40, (45), 62, (67)
ברונינג, 28
ברוק, 320
רבי בר טויב, 290, (321)
ברוק פאלצקי, 222, (233)
ברלין, 60, (65), (73), 80, (81), 84
„ברלינר ברזנצייטונג", 104, (113), 272, (297)
„ברלינר הנדלסגזלשפט", 44, (49)
בריסק ליטבסק, 92, 98, (99), (107), 108, (109), 132, (135), 154, (157), 320, 326
בריטניה, 48, (55), 64, (69), 76, (77), 78, (81), 84, (85), 90, (95), (105), 108, 144
ברנדוט, רוזן, 60, (65), 70
ברנוב, 316, (349)
ברנוב סנדומירסקי, 182, (187)
ברנוביצה מאלה, 222, (233)

ג

גאליציה, 98, (99), 100, 152, (153), 322
גאלן, ק. א., 46
גבלס, 56, 58, 66, (71), 72, (73), 86, (91), 92
גאשלין, 158, (161)
גדיניה, 90, 98, (99), 100, (107), 160, 162, (163), (165)
גוברצוב, 174, (179), 182, (187)
גוטמן, אויגן, 44, (49)
גוינוג, 166, (169)
גוז׳קוביץ, 248, (267)
גובורובה, 326
ג׳וינט, 272
גולובקה, 72
גולדשמידט יעקב, 44
גולדשמידט, תיאו, 44, (49)
גולדבלאט, ד״ר וילהלם, 216, (227)
גוסטינין, 246, (265), 278, (305)
גונס, ד״ר ויליאם, 20, (21)
גור, 276, (303), (305)
גוריי, 304, (337)
גורליץ, 222, (233)
גזיבוב, 106, (113)
גזשקוב, 316
גז׳ורוב, 254
גידאב, 222, (233)
גייסלר, פאול, 66, (73)
גיסט, ארתור, 38, (41)
גיסטפו, 30, 38, 50, (53), 124, (177), 216, 272, (297), 316
גלאגאו, אוטו, 20, (21)
גלייביץ, (95)
גלובצוב, 182, (187)
גלובנו, 248, (265)
גליבטר, הרב לייב, 290, (321)
גליקסון, הרב, (325)
גניביטשוב, 182, (187), 302
גנייזנאו, 160, 162, (163)
ג. פ. או., 30, (31)
גרבוביץ, 302, (335)
גרבולין, 304, (335)
גרודזיצה, 248, (267)
גרודזונז, 160, 162, (163)
גרודזיסק מאזובייצק, 162, 278, (305)
גרבוב, 162, (165), 222, (233), 248, (265)
גריצה, 98, (107), 278, (305)
גרויצה, 166, (169)
גרופא, 162
גריים, קפטן, 70
גרידיץ, 158, (161)
גרנדנדורף, 162
גרינג, 30, (31), 34, (45), 56, (61), 66, 70, 82
גרייזר, גאלייטר, (255)

ד

דאכאו, 30, (33)
דאלהאבריטש, 312
דאלשיצה, 184, (189)
דאנדאנובקה, (169), 184, (189)
דאלינה, קורט, 30, (31)
דה גובינו, יוזף, 20, (21)
דוברה, 224, (235)
דוברי, 248, (269), 274
„דויטשע באנק", 36, (39)
דומברוב, 182, (187)
דומברובה, 224, (335)
דומברובה גורניצה, 166, (169)
דומביה, 250, (269), (309)
דוברומיל, 222, (235)
דווארט, 248, (269)
דזיקוב, 222, (235)
דזיאלושין, 248, (267)
דזיאלושיץ, 184, (189), (203)
דיקלה, 224, (235)
דיאברנון, 80, (81)
דיבליוס, אוטו, (49)
דילס, רודולף, 30, (31)
דירינג, קארל, 20, (21)
דלוגושדלה, (179), 298, 320, 322
דלדיה פול, 54, (57)
דמביץ, 222, (235)

מפתח

דניה, 70
דניץ, אדמירל, 66, 70, (73)
דנציג, (55), (59), 84, (87), 90, 92, 98, (99), (109), 160, 162, (165)
דרוגניה, 184, (189)
„דרזנר באנק", 28, 36, (39), 44, (49)
דרזן, 34
„דר שטירמר", 38, (41), 46, (51), 58, (61)

ה

האג, 120
האלישוב, 312, (335)
האורסט וזסטל, 14, (15), 38, (41)
האלדר, גנרל, 60, 62, 64, (65), (69), 92, (99), 106
האנקה, קארל, 66, (73)
הבסבורגים, (91)
הגל, 20, (21)
ההוהנשטאופים, 68
הולנד, 64, (69)
הונגריה, 86, (91), (131), 156
הוסקוב, 224, (235)
הורביעשוב, 304
הור בלישה, 50, (53)
היינה, הינריך, 20, (21)
היידריך, ריינהארד, 30, (31), 38, 40, (45), 48, 70, 72, 144
הימלר, 30, (31), 48, 60, 66, 68, 70, (73), 144
הינדנבורג, מרשל, 28
היפוקרטס, (43)
„הכוכב האדום", 108
הג"ר הלל אב"ד לודז, (253)
„המבורג אמריקה ליין", 28
הנדרסון, נוויל, 60, (65)
המרשטיין, 162, (165)
הס פראנץ, 72
הס רודולף, 70

ו

וואגנר, ריכרד, 20, (21)
וואהלין, 96, 98, 102, (103), 108, 152, (153)
וואדיסלב, 164, (167), 184, (189), (191)
וואיצכוב, 184, (191)
וואלבראם, 186, (191)
וואלראזש, 250, (269)
וואלה דוכאצקה, 224, (237)
וואדוביצה, 224, 226, (237)
וואלאמין, 282, (311)
וואסלוביץ, 304, (337)
וואנכאצק, 186, (191)
וואנדובקה, 166
ווארקה, 122, (125), 280, (307)
ווארשה, 54, (59), 62, (65), 92, 100, (101), 104, (105), 110, (111), 120, (121), 138, (139), 154, 156, (157), 160, (161), (175), 190, (191), (253), 268, 272, 274, (291), 296, (299), (323), (325)
וואשינוב, 186, (191)
ווארטגאו, (309)
וואתיקן, 38, 42, (45), 46, (51)
וויגן, גנרל, 80, (81)
ווידאמה, 86, (91)
וויילון, 250, (269)
וויילופולי, 226, (237)
וויילייצקה, 224, (237)
וויילוגורה, 186, (191)
ווייזביצה, 186, (191)
ווייזבניק, 188, (193)
ווייזשוב, 250, (269)
ווילנה, 98, 108, 154, (157)
ווינה, 48, (57), 58, (63)
ווינסלה, 92, (99), 110
ווילשטיין, 158, (161)
ווינסאקיע, 306, (339)
ווישיגרוד, 226, (239)
ווישניאבה גורה, 250, (271)
ווישניצה, 312, (345)
ווישקוב, 282, (309), 320, 322
ווישליצה, 186, (193)
ווישמיעזיץ, 188, (193)
וולאנוב, 188, (193)
וולאשציבי, 186, (193), 280
וולאצלאוק, 268, 278, 280, (331), 332, (307)
וולאדאבה, 140, (145), (147), 304, (335), (343)
וולטשין, 158, (161)
וולבוועק, (161)
וונגרוב, 304, 318, (337), (341)
וזסטרפלטה, 96, 100, (105), (109)
וסרמן, יעקב, 44, (49)
ועד ארבע הארצות, (171), 178, (181), 190, (325), (339), (349)
ווראניק, 158, (161)
ווראשנה, 158, (161)
וורושילוב, מרשל, 80, (81), (83)
וורם, 46

ז

זאביכוסט, 190, (195)
זאקילקוב, 306, (337)
זאקסהוזן, 30, (33)
ז'ארק, 252, (273)
זארקי, 190, (195)
זבונשין, (59), 158
זביירצה, 188, (195)
זבלטוב, 228
זבירשוב, (239)
זגירז', 254, (275)
זגוזשן, (237)
זגלמביה, 92, (99), 166, 168, (169)
ז'גוב, 254, (275)
זגורובה, (275), (277)
זדונסקה וואלה, 252, (273)
זיברט, 216, (227)
זילונקי, 226, (239)
זיכלין, 252, (273), (275)
זוואלין, 174, (179), 190, 192, (195), 202
זוניימישל, 158
ז'יפיניק, 226, (237)
זלוטובו, 158
זליכוב, 196, (211), (245)
זשליכוב, 306, (337), (339)
זמבקוביץ, 166, (169)
זמושטש, 280, 306, (339)
זמיגרוד, 226, (237)
זעלוב, 250, (271)
זקופאנה, 226, (239)
זקרוצים, 282, (311)
זשיראדוב, 138, (141), 282, (311)
זשרנוב, 188, (195)

ח

חאדש, (309)
חוזה מלובלין הק', 298, (329)
חוזה וורסייל, 20, (21), 50, 60, (61), 62, (63), (163)
חוזה מינכין, 52 (57)
חוקי נירנבורג, 164
חמלניק, 184, 190, (191), 212
חנצין, 164, (167), 190, (193), 194, (197)
חסידי גור, 290, 330
חעלם, 306, (339)

ט

טברדה, 106, (115), (161)
טהורן, 154, (157), 160, (161), 162, (165)
טוטשין, 324
טוחול, 160, 162, (165)
טומשוב לובלסקי, (307), 308, (339)
טומשוב מאזוביצקי, 176, (185), 254, (277)
טורבין, 308, 316, (349)
טורק, 256, (277)
טושין, 256, (277)
טישוביץ, 306, (339)
טליוויסקה, 192
טראספול, (157)
טרלה, 182, (187), 192, (195)
טרטשקה, 20, (21)
טריבלינקה, 178, 182, (185), 188, 190, (191), (197), 202, 276, 302, (323), (335), (343)
טרנובז'ג, 88, 324
טרנופול, 154, (157)
טרנוב, 208, 224, 226, (227), (235), (239)
טרנוגרד, 304, (337)
טשכויב, (227), (241)
טשלוכוב, 160, 162, (163), (165)
טיראק, 66, (73)

י

יאבלוננה (לגיונובו), 142, (147), 282, (313)
יאדוב, 282, (311)
יאנוב לובלסקי, 304
יאנוב פודלאסק, 312, (345)
יאנושובקה, 312
יאלצוב, 192, (195)
יאנוביצי, 192, (197)
יאבוזשנה, 228, (241)
יאסלו, 228, (241)
יארדאנוב, 228, (241)
יארוטשוב, 256, (277)
הג"ר יהושע העשיל אב"ד קראקה, 214, (225)
הג"ר יואל סירקיס, הב"ח, 214, (225)
הג"ר יו"ט ליפמן, בעל „תוספות יו"ט", 214, (225)
יודלובה, 230, (243)
ידלינסק, 192, (197)
יוזעפוף, 304, (331), (337)
יודל, 84, (87)
„יונייטד פרס", 62, (67)
הג"ר יחזקאל נומברג, אב"ד לודז, 238, (253)
הגרי"ל טריסטמן, אב"ד לודז, 238, (253)
רבי יחזקאל קאן, 166, (171)
רבי יחזקאל שולזינגר, 166, (171)
ינדזשוב, 182, (187), 192, 194, 196, (197), 198, (201)
יעזוף, 120, (125)
הג"ר יעקב זילברשטיין, 272, (299)
הג"ר יעקב מליסה, 158, (161)
רבי יצחק מאיר אלתר, 106, (115)
רבי יצחק מאיר לוין, 194, (201)
ירושלם, 72
ישונק, גנרל, (111)
ישיבת חכמי לובלין, 232, 298, (329), 330, (331)
ישיבת ריישא, (173)
הג"ר ישראל אב"ד גור, 276, (303)
רבי ישראל וויינברג, 242, (259)

כ

כליווייסקה, (199)
כלמנו, 250, (299), (325), (347)
כמלניצקי, (331)
כנסיה הקאתולית, 132, (135), (137), (169)

ל

לאסק, 238, 256, (279)
לאמרס, ד"ר, 46, (49)
לבוב, 72, 92, (99), 108, 154, 156, (157), 160, 324
לברטוב, 308, 310, (341)
לגישה, 166, (169)
לה גארד, פאול, 20, (21)
להר, גנרל, 76, (77), (111)
לובלין, 96, (103), (125), 140, 144, (145), 154, 156, (157), (159), 188, 200, (201), 236, 242, (251), (261), 282, 288, (303), (307), (311), 330, (335)
לובלין, (309)
לבובק, 160
לודז, 94, 98, 100, (101), (107), (111), 124, (125), 138, (141), 154, 156, (157), (159), 188, 200, (201), 238, (251), (261), 282, 288, (303), (307), 310, (311), (335)
לויביץ, 100, (109), 124, 136, (141), 254, (313)
לוטביה, (83), 236
לויטהויזר, יוליוס, 44 (49)
לומאז, 308, (341)
לומזה, 304, 320, (337)
לוסוצין, 194, (199)
לוקוב, (183), 308, (341)
לוצק, 154, (157)
לונדון, 52, (57), 104, 120
לושא, 230, (243)
לושיץ, 310
ליאורנטה, 46, (53)
ליזנסק, 324
ליטומירסק, 258, (279)
ליטיטוב, 258, (279), (281)
לימינוב, 230, (243)
ליטה, (83), 108, 110, 134, 152, (153), 236
ליטוזינוב, מקסים, 56, 80, (81), (83)
לייפציג, 34
ליל הגביש, 38, 56, (61), (63), 66
ליסואר ארנסט, 44,
ליסה, 158, (161)
ליסט, גנרל, 92, 94, 98, (99), (101), (111)
לינץ, 58, (63)
ליפסקי, יוזף, 54, (59)
ליפסק, 192, (199)
ליצקי, 230, (243)
לינטשיץ, 256, (279)
ליסקוביץ, 284
ליסאבק, 306, (339)
ליפנה, 284, (313)
לנטשנה, 308, (341)
לנדסברג, 24, (25), 40, (45)
לנארד, פיליפ 26, (29), 40
לסקרב, 310
לעלוב, 194, (199)
לפוצנה, 194, (199)

מ

הג"ר מאיר שפירא אב"ד לובלין, 298, (329)

מפתח

רבי מאיר כהן, 290
מאיר רדליך, 216
מאיר, עמיל, 28
מאלעניץ, 128, (131), 194, (201)
מאלוגושטש, 194, (201)
מאנין, 196, (203)
מאשין, 160, (161)
מאלכין, 162, (165)
מאקוב, (205), 230, (245), (247)
מאקוב מאזוביצק, 284, (315)
„מאגר ניסקה", (327)
מארקישוב, 306, (339)
מאריאמפול, 196, (201)
מוגלניצה, 286, (315)
מדגסקר, 48, 50, (53), 56, 58, (61), 144,
מודלין, 100, 102, (105), (107), 110,
מגנישוב, 194, (199)
מונדזייוב, 166, (169)
מוסליני, 48, (53), 62
מוססוביץ, ווילה, 276
מוסקבה, 80, (81), (83), (85), 106, 108, 110
מולוטוב, וויאציסלב, (59), 78, (79), 80, (81), 82, 84, (85), (87), 100, 132, (135)
מוסטי, 162, (165)
מורדי, 312
מזריטש, 146, (263), 310, (343), (349)
מזיכוד, 160, (161)
מטהוזן, 30, (33)
מילא, (191)
מידז'ז'ה, 196, (201), (203)
מיעז'ווין, 196, (203)
מילובקה, 230, (245)
מינסק מאזובייצק, 284, 286, (313)
הרב מיכל רובינשטיין, 290, (321)
מילר, לודוויג, 40, (45)
מילר, היינריך, 38, (45), 72
מינכין, 30, (33), 54, 62, (63), (65)
מילך, גנרל, (111)
מיידנק, 136, (141), 298, (331), (343)
מיעכוב, 194, (201), 306, (339)
מלאבה, (81), 100, 102, (105), (107), 110, (111), 120, (123), 286, (315)
המגיד הק' מקוזניץ, 210, (219)
הג"ר מנחם מענדיל מורגנשטרן אב"ד וונגרוב, 304, (337)
ממל, 14, (15), 54
מנדל, פרופ', 44, (49)
מנדל, ג'ורג', 48, (53)
מנצסטר, 120
מסרשמידט, 94, (103)
מעליץ, 230, (243)
הג"ר משה קלינגר אב"ד ווירשוב, (271)
רבי משה פודמביצר, 330
משאנה דולנה, 230, (245)

נ

נאפולי, 68
נאציונל באנק, 44, (49)
נאשעלסק, 130, 286, (317), (343)
נובומינסק, 286, (317)
נובוגרודק, 154, 304, (337)
נוביטרג, 232, (245)
נובוזיצה, 196, (203)
נובוקרטושין, 196, (203)
נובוהוטה, 132
נורבגיה, 64, (69)
נוגולוביץ, 196, (203)
ניאוארבק, פרדינאד, 40
ניבקה, 166, (169)
ניישטאט ע"נ פיליצה, 196, (203)
ניישטאט, (223), 286, (317)
נייברוז, 198, (205)
רבי נחמיה ווישקובסקי, 284
ניפלומציה, 232, (245)
ניו יורק, 52, (57)
נימלר, 46
נירנבורג, 22, (23), 252, (271)
נלבקי, 94, 104, 274,
נפוליון, 64, (69)
הג"ר נתן נטע, בעל „מגלה עמוקות", 214, (225)
נתן, הנרי, 44, (49)

ס

סאביעננה יזורי, (347)
סאור, 66, (73)
סאן, 96, 324
סאנקריט, 20, (21)
סאאר, 54
סארנוב, 200, 202
סוביבור, 296, (333), (337), (347)
סובלק, 320, 322, (343)
סובלוב, 324
סובקוב, 198, (205)
סובייט העליון, 132, (153)
סודטים, (57)
סובורציק, 162, (165)
סווארזץ, 160, (161)
סוכדניוב, (185), (187), 198, (205)
סוכה, 232, (245)
סוכטשוב, 212, 288, (319)
סומפולנה, 258, (281)
סוקולוב פודלסק, 312, (345)
סוקולוב, גאל, 324
סוצמין, (209)
סוסנוביץ, 164, 166, (167), 168, (169), (171)
סטארק יואנס, 26, (29), (43)
סטאלין, 68, 78, (79), 80, (81), 82, (83), 108
סטאלינגרד, 46, 64, (69)
סטניסלבוב, 154, (157)
סטזשמשיץ, 166, (169)
סטובניץ, 190, 198, 204
סטשוב, 198, (205)
סטרכוביצה, 200, (207)
סטריקוב, 202, 204, (211)
סטמפורקוב, 202, (211)
סטרוזשה, 232, (245)
סטוטשין, 304, 322, (337)
סטשגבה, (327)
סייצכוב, 202, (209)
סטרומייץ, 202, (211)
סיי אנקוורט, 66, (73)
סלאזייב, (323)
סלאבקוב, 200, (207)
סלאוויטש, 312, (343)
סלומניק, 200, (207)
סלובקיה, 84, (87), 92, 96, (99), (103), 110
סלעשין, 160, (161)
סלופיה נובה, 202, (209)
סמבור, 324
סמטור, 160, (161)
סנדומיר, (185)
סנט. לאיוס, (57)
ס.ס., 140, (141), 144, (145), (147), 172, (175), 216, 240, (297), 316
סנדזישוב, 202, (209), 324
סמסנוב, 200, (209)
ספרד, 146
סקאבינה, 232, (247)
סקארישוב, 202, (209)
סקאלה, 198, (207)
סקט, גנרל, 22, (23)
סקרזיסק, 96, 200, (207)
סקז'ינסקי, יוזף, 102, (103)
סקרנביץ, 128, 288, (317)
סרוצק, 258, (281), 288, (319)

פ

„פאל־ווייס", (53), 76, (77), 78, (79)
פאולהאבר, חשמן, 40, 42, (45)
פאלעניץ, (193), 288, (319)
פאפן, פון, 28, 38, 42, (45)
פאצלי, 42, (45), 48
פאריז, 52, (57), (103), 110, 120
פראנצב, 258, (281)
פביאניץ, 250, 260, (283)
פויכטונגר ליאון, 44, (49)
פוזנה, 70, 98, 154, (155), 156, 158, (159), 162, (165)
פולטוסק, 86, 290, 292, (321), (323)
„פולסקה זברוינה", 86, (91)
פולסיה, 134, 152, (153), 154, (157)
פולאניץ, 206, (213), (215)
פוליצנה, 206, (215)
פולאבה, 314, (345), (347)
פולודניובה, 330
„פולקסדויטשה", 124, 126, (127), (129)
פומרניה, 92, 96, (99), 100, (105), (107), 154, 156, 162, 164, (165)
פורטיגל, 146
פורדן, 162, (165)
פודמביץ, 262, (285)
פוריסוב, 292, (323), (347)
פז'יגלוב־ולודזימיז'וב, 262, (285)
פז'ונסלב, 206, (215)
פיאסצנו, 288, (319)
פיאסק, 314, (345)
פיזדרי, 160, (161)
פינצוב, 164, (167), 184, 204, (211), (213)
פיסקוביץ, 204, (211)
פילץ, 204, (213)
פילה, 160, (161)
פיוס י"א, (29), 42, (45), 46, (47)
פיוס י"ב, 42, (45), (47), 48, (51)
פילסודסקי יוזף, (37), 54, (59), 80, (81), 86, (91), 94, (103), 140
פיליצה, 204
פיאסקי־וויילקה, 232, (247)
פיטריקוב טריבונלסקי, 238, 260, (283)
פיטריקוב קויבסקי, (281)
פיונקי, 262, (285)
פיארק, 206, (215)
פיאנטקי, 206, (215)
פידלי, 206, (215)
פיכטה, 20, (21)
פיקר, ד"ר הנרי, 50
פליק, קונצרן, 36
פירסטנברג, קארל, 44, (49)
פלוצק, 84, (189), 288, 290, (319), (321)
פלינסק, 292, (323)
פלנסבורג, 70, (73)
„פלקישר באובכטר", 24, (25)
פצנוב, 206, (215)
פראגה, 272, (299)
פרוסיה, 84, 100, (103), (109), 138, (141)
„פרבדה", 80, (81), (83)
פרייסינג, בישוף, 46, (49)
פריטש, גנרל, 54, (57)
פרידריך הגדול, 34
פרדיז, 206, (215)
פרושוביץ, 206
פרצבה, 140, (147), 312, (343), (347)
פרנק, האנס, 72, 216, (227)
פרנקפורט, ע"נ מיין, 66, (69)
פשיטיק, 204, (213)
פשיסחה, 202, 204, (211)
פשדבוזש, 204, (213), 234, 238
פרושניץ, 288, (319)
פרושקוב, 292, (323)
פראנאפול, 312
פשמישל, (109), 132, 142, 324, 326
„פתרון סופי", תכנית, 138, 268, 326

צ

צאנז, 234, (247)
צארני־דונייץ, 232, (247)
צווייג, סטפן, 44, (49)
„צווילטה קאתוליקה", 46, (51)
צויזמיר, 164, (167), 182, 198, 208, (217)
צולר, אלברט, 62, (67)
צוגלוב, 284
צוקר, משפחה, קראקה, 216
הג"ר צבי יחזקאל מיכלון, (154)
צונדק, ברנרד, 44, (49)
צונדק, הרמן, 44, (49)
ציאנו, רוזן, 78, (79)
צ'יבין, 228, (241)
צ'יז'וב, 322
ציעשין, (59), 162, (165)
ציפלוב, 208, (217)
צכנוב, 292, (323)
צכוצינק, 292, (323)
צכוסלובקיה, 48, 50, (53), 54, (57), 68, 76, (77), 80, (81), 84, (349)
צמברליין, נוויל, 52, 54, (57), 76, (77), 82, 90, (95)
צמברליין, הוסטון, 20, (21)
צמבין, 160, (161)
צמיילוב, 208, (217)
צ'לאדז', 166, (169)
צנסטוכוב, 138, (141), (167), 168, (229), 252, 164, (171), 170, (173)
צנסטוציצה, 208, (217)
צרניאקוב, אדם, 272, (297)
צרנייצקי, 264
צ'רצ'יל, ווינסטון, 52, 120, (121)
צרפת, 54, (59), 64, 76, (77), 80, (81), 84, (85), 90, (93), (105), 114

ק

קאריביה, 52, (57)
קארינהאלי, 68
קאזאנוב, 210, (221)
קאזשימיזש, 214, (223), 296, (329)
קאליש, 264, 266, (287), (289), 300, 332
קאלושין, 292, (325)
קאזמיר, המלך, (329)
קבלנץ, 34
קגנוביץ, 50, (53)
קוהלר, גנרל, 92, 94, 98, (101)
קובלין, 160, (161)
קוטנו, 82, 98, (99), 100, (105), (107), (111), (271), (287), 294, (325)
קוטז'יאה, גנרל, 92, 98, (99), 100, (107), (109)
קוכלר, גנרל, (111)
„קומרץ אונד פריוואט באנק", 28
קולינטש, 162, (165)
קוזניץ, 182, (187), (193), 194, (201), 202, 210, (219)

מפתח

קוזמיר, 195, 316, (331), (349)
קוזינגלוב, 208, (217)
קוזמינק, 262, (287)
קולושיץ, 324
קולושקי, 262, (285)
קוריל, 266, (289)
קונסקיואליץ, 314, (347)
קונסנטין, 266, (289)
קונסנטין ישן, 312, (345)
קונין, 262, (287)
קוישיצה, 234, (249)
קופשיניצה, 210, (219)
קוריץ, 108
קורניק, 160, (161)
קוצק, 316, (349)
קורוב, 316, (349)
קינסק, 164, (167), 176, 210, (219)
קלוגה, גנרל, 92, 98, (111)
קסוביץ, 98, (107), 138, (141), 154, (157), 162, 164, (165)
קלבישוב, 208, (217), 324
קלובוצק, 210, 212, (221)
קומרנה, 324
קלימנוב, 208, (217)
קינוב, 210
קלודבה, 264, (287)
קלטנברונר, (45), 72
קילץ, 98, (107), 128, (131), 138, (141), 154, 156, (157), 164, 166, (167), 170, 172, (175), (321)
קמפנו, 160, (161), 216, (225)
קמינסק, 262, (285)
קניגשטיין, 52, (57)
קסרלינג, גנרל, (111)
קנישין, 304, (337)
קראקה, 62, (67), (99), 100, (107), 138, 154, 156, (157), 170, 182, (199), 212, 214, 216, 218, (223), (225), 254, 332
קצמן, גנרל, 72
קרוביה, 160, (161)
קרושניק, 314, (347)
קרושובין, 162, (165)
קרסנושילץ, 294, (325)
קרסנוברוד, 314, (347)
קרסנו, 234, (249)
קרסנוסטב, 316, (349)
קרנין, 234, (249)
קרושצינקי־שטשבנין, 234, (249)
קרלייל, 24, (25)
קרוס, אלפרד, 28
קרוסיק, פון, 50, (55), 66, 72, (73)
קרילנקו, סמל, 80, (81), (83)
קרמנין, 96, 102, (103), 108
קשאנוב, 234, (247), 262
קשוינו, 210, (219)
קושפיץ, 210, (219)

ר

ראדישוב, 236, (251)
ראדישובה, 290
ראבקה, 236, (249)
ראגוזשנו, 160, (161)
ראדום, 164, (167), 172, 174, (175), (177), 184, 188, (189), (191), 192, 208
ראמנסבריק, 30, (33)
ראבנוא, גנרל, 22, (23)
ראדא פאבאניצקה, 266, (291)
ראוא מאזוביצק, 266, (291)
ראצוינו, 294
ראושינו, הרמן, 42, (45), 60, 62, 64, (65), (67), (71)
ראס, ארנסט, 38, (41)
ראסט, חשמן, 42
ראתנוי, וולטיר, 22, (23)
רדומישל־וויילקי, 236, (251)
רדזין, 230, 316, (349)
רדומין, 294, (325)
רדושיץ, 196, 198, 202, 212, (221)
רדומסק, 266, (289)
רדזיק, (345)
רדר, אדמיראל, (111)
רהם, ארנסט, 28, (31)
רוזבלט, פרנקלין, 48, (53), 80, (81)
רוזנברג, אלפרד, 26, (27), 48, (53), 66, (73), 86, (91)
רוושאן, 296, (327)
רוסשילד, 50, (53)
רוסטרג, אוגוסט, 28
רוסיה לבנה, 132, (135)
רוסיה סובייטית, 66, 68, (69), 70, 72, (73), 76, (77), 80, (81), (95), 96, 104
רוסיה צארית, 128, (131), 156, (157), 170, 172, 236, (333)
רונדשטט, גנרל, 92, 98, (99), (107), (111)
רומל, גנרל, 62, (67), 92
רומקובסקי חיים, 240, (257)
רופשין, 324
„רזרואט", 144, 326, (327)
ריישא, 192, 214, 324
רייכסמאר, 28, 138
רייכסטאג, 28, (31)
רייגהארד, פרידריך, 28
ריבנטרופ, יואכים, 52, (59), 68, 78, (79), 80, (81), 82, (85), 86, (91)
רייבנאו, גנרל, 64, (71), (99), (111)
רייביוישש, 160, (161)
רייבין, 304, (337)
ריין, 160, (161)
ריכטאל, 160
ריציוואל, 212, (221), 294
רידניק, 236, (251), 324
ריקר, 244, 316, (349)
רימין, (227), (251), 294, (325), (343)
רישאש, 312, (345)
רמ"א, 214, (225)
רמבטוב, (103)
רצקוב, 162, (165)

ש

שארנר, גנרל, 66, (73)
שאכט, הילמאר, 28, 36, (39), 50
שברשין, 266, 316, (349)
שאדק, 268, (291)
שדלין, 318, (341), (351)
שופנהאואר, 20, (21)
„שוורצה קורפוס", 38, (41)
שתיין, 48
שולנברג, רוזן, 78, (79)
שטאופנברג, קולונל, 64, (71)
שטלהלם, 34, (37)
שטקר, אדולף, 20, (21)
שטאגישוב, 160, (161)
שטוטהוף, 162, (165)
שטשיניקה, 160, (161)
שטרייכר, גנרל, 28
שטרייכר, יוליוס, 22, (23), 26, (29), 38
שטשוניץ, 236, (251)
שטשקצין, 212, (221)
שידלוב, 164, (167), 212
שידלובצה, 192, 212, (221)
שלדה, 28
שיננה, 212, (221)
שיקמר, משפחה, קראקה, 216
שיראך, באלדור, (255)
רבי שמחה בונם לאבל, 106, (115)
שמיגלי רידז, (93), 130, (133)
שלזיה, 92, (95), (99), 126, 154, 156, (157), 164, (167)
שלוויג הולשטיין, 70
שניוינד, אדמיראל, (111)
שפס, 296, (327)
שפנגלר, אוסוולד, 22, (23), 40
שראדו, 266, 268, (291)
השרף ממוגלניצה, (315)
שרשוב, 280
שרדר, באורן, 28
שרעם, 160, (161)
שרודה, 162, (165)

Encyclopedia of Polish Jewry

MEGILAT POLEN

PART 5: HOLOCAUST

Volume I

ISSUED BY

SOCIETY OF RELIGIOUS JEWS FROM POLAND

JERUSALEM

5721 1961


מגילת פולין