ספר

מינסק־מזוב״יצק

ספר
מינסק־מזובייצק

יזכור־בוך נאָך דער חרוב־געווארענער קהילה
מינסק־מאַזאָוויעצק

ועדת המערכת — רעדאַקציע־קאָמיטעט:

יחיאל קירשנבאַום (יו״ר)
משה בארנשטיין, יעקב קויפמאַן, לייב ראָכמאַן

העורך — רעדאַקטאָר:

אפרים שעדלעצקי

הוצאת ארגון יוצאי מינסק־מזובייצק והסביבה בישראל
ארויסגעגעבן דורכן פאַרבאַנד פון מינסק־מאַזאָוויעצקער לאנדסלייט
אין ישראל מיט דער הילף פון לאַנדסלייט אין דער גאָרער וועלט
ירושלים, תשרי תשל״ח — 1977

Digitized by Project Zikaron
Touro University-NY Libraries
www.zikaron.tourolib.org
2026

ספר מינסק־מזובייצק

ועדת הספר — קאָמיטעט אַרויסצוגעבן דאָס בוך:

שרה אָבפייער, אברהם שדה־פעלדמאַן (פאָרזיצער),
משה געלדמאַן, ישראל גוטגאָלד, זאב ביבליאַרזש,
מרים כרמי, איריט רומנו

Printed in Israel

דפוס רנאות תל־אביב, טל. 623078

ספר מינסק־מזובייצק

התוכן — אינהאלט

עמוד

בשער הספר — אַריינפיר

— דבר המערכת 11
— פון דער רעדאַקציע 12
לייב רוכמן / העיר שלנו 13
משה כרמל / קשרים ושורשים 15
רבקה מרים / בעיני צבר 20

העיר וקורותיה — צו דער געשיכטע פון דער שטאָט

א. בר־משה / כראַניקער דערציילן... 24
לייבל פאַרבמאַן / כראַניק פון אַ משפחה — געשיכטע פון א שטאָט 30
משה מאירי־טהבלום / העיר כפי שאני הכרתיה 39
יעקב אליאב ז"ל / ראשיתה של התנועה הציונית בעירנו 46
פנחס טייבלום / די ציוניסטישע טעטיקייט אין די צוואַנציקער יאָרן 74
ש. אפרים / די ציוניסטישע טעטיקייט ביזן מלחמה־אויסברוך 77
דפים מעתון־קיר של בית־ספר „תרבות" 84
לייבל גרינבערג / מיין לעבן אין מינסק ביז די דרייסיקער יאָרן 88
יהושע בונה (בודוויצקי) / בין נוער דתי בשנות העשרים 91
משה זיסערמאַן / דאָס קהילה־לעבן און די רבנים־מחלוקת 93
יפה מאַרגוליס־שניצער / מיינע יאָרן פון אונטערריכט 99
משה באַרנשטיין / מיינע יוגנט־יאָרן אין דער קאַמוניסטישער פאַרטיי 107
יחיאל קירשנבאַום / „מינסקער שטימע" — פרוּוו פון אַן אייגן וואָכנבלאַט 124
א. שעדלעצקי / „מינסקער ציוניסטישער יוגנטבלאַט" 128

חצר הרבי — דעם רבינס הויף

הרב אברהם־יצחק ברומברג ז"ל / אדמו"רי נוימינסק 132
מנשה אונגער ז"ל / נאַוואַמינסקער רביישע גזע 147
א. שעדלעצקי / דעם רבינס „לעצט־געלט" 157

הפוגרום — דער פאָגראָם

אברהם סלאַדזשאַרזש / דער מאָרד איבער מיין חבר ישראל צילין 162
ש. שווערדשאַרף / די לוויה 165
א. שעדלעצקי / דער פאָגראָם און דער פראָצעס 167
ב. כיליאַנאָוויטש / פון אַ באַזוך מיט יידישע פאַרלאַמענטאַריער 170
יהושע פערלע / דאָס געלעכטער 177
א. גראָפמאַן / דאָס געשריי צו די הימלען 181
ישראל גוטגאָלד / מיין וועג קיין ארץ־ישראל 184

פרקי ספרות — שילדערונגען

ישורון קשת ז״ל / בין הערמון והלילך (קטעים) 188
יוסף־בער פאַפאַווסקי ז״ל / אין די יאָרן פון דער ערשטער וועלט־מלחמה 198
לייב ראַכמאַן / מענטשן און בילדער 217
יעקב אליאב ז״ל / על אפרים משמש ובנו משה שעדלעצקי 228
א. שעדלעצקי / ווי אין חלום פאַרפלויגן... 229

פרקי עבר — זכרונות

יצחק קלוגמאן / בית חותני 294
יעקב קויפמן / לזכר משפחתי 295
מרדכי ווייסבראָט / מיין פאַטערס הויז אויף דער באַן־גאַס 298
פולא טייבלום / בשעת פרידה 303
מלך גובערעק / די משפחה גובערעק־קאַלוסקי 305
יעקב קויפמאַן — פון שעניצער גאַס ביז מאַריאנקי 308
אסתר ראַכמאַן / די „לאַטאַוויטשער״ 314
ישראלקע הימלפאַרב / גאַסן און מענטשן 328
אברהם פעלדמאַן־שדה / מער ווי אַ געבוירנשטאָט 334
מרים בערמאַן־אַקסנהענדלער / מיין טאַטע לייבקע 338
אסתר גאַלדבערג / די וואַטע־פאַבריק אין רבינס הויף 341
אשר אנשל גולדברג / לזכרון משפחת תלמוד 343
יעקב פייגנבוים / מיין זיידע מרדכי וואַסערמאַכער 344
רחל קויפמאַן / מיין טאַטע אברהם־לייזער שוחט 346
פסח משה ניימאַן / מיין טאַטע דער שוחט 348
פייגע גאַווארטשיק־ערליך / מיין משפחה און מיין יוגנט אין מינסק 349
עליעק טרוינע / מיין פאַטער יוסף טרוינע 352
יעקב קויפמאַן / ר׳ שלמה מיאַדאַווסקי 354
רחל אַרביסער־מאַרגוליעס / מיין גוטער זיידע ישראל־הערש געשקאַוויטש 355
פרץ וואַלף / אונדזער משפחה 358
אברהם מערעטק / דער רויטער פערדהענדלער און מיין חבר יוסף־בער 359
פנחס קאַרמאַן / אונדזער הויף אויפן רבינס גאַס 361
רוכטשע וואַרשאַווסקי / מיין משפחה אין מינסק 364
בצלאל יאַנאַדאַוויטש / געבליבן איינער אַליין 365
פייגה גונטרצ׳יק־שרמן / ביתנו ברחוב הכנסיה 367
מאיר שטיינבאַק / די שטיינבאַקס 368
מאיר גראַדמאַן / איך האָב זיי מער נישט געזען 370
חיה ווישקאַפ־גאַלדשטיין / אין הויף פון יאַסקע קצב 372
חוה קאַווקאַ־בראַכשטיין / מיין פאַטער דער שטאַט־חזן 373
חיה הימלפאַרב־גליקמאַן / די איינציקע פון א גאנצן שטאַם 374
רוזשקע אַראַנסאַן־סטאַניסלאַווע / די משפחה אראַנסאַן 375
מאיר שטיינמאַגען ז״ל / אונדזער הויז אַנטקעגן דעם גערער שטיבל 377
אַסקאר ראַק / וואָס איך דערמאַן זיך 378
יעקב ראַק / מיט אַ שמייכל 379

חורבן ושואה — חורבן און אומקום

אונדזערע טרויער־דאַטעס 382
א. שעדלעצקי / בלעטלעך פון פייער 383
לייב רוכמן / מותו של הרב 412
משה דוד געלדמאַן / אין "שוואַרצן שבת" אין מינסק ביים דייטש 416
יצחק ליפטשינסקי / דער יודענראַט 419
צו ער געשטאַלט פון משה קראמאַרזש 430
לייב ראַכמאַן / אין יענע טעג 432
צפורה שעדלעצקי / די גימנאַזיאַלע קורסן אין געטאַ 447
לייב ראַכמאַן / ח' אלול תש"ב 452
א. שעדלעצקי / די אַקציע 460
א. שעדלעצקי / דער „קאַפערניק" אין פלאַמען 465
יחיאל קירשנבאום / וואַלד, לאַנגערס, באַהעלטעניש 469
שמואל רוזשאַנסקי / אין וואַלד און מיט פאַרטיזאַנער 475
מרים כרמי־פורמיינסקי / ברדיפה אחרי החיים 487
ביילע אַסטשעגאַי־יאַנאַדאַוויטש / זיבן זענען מיר געווען 492
איידל פרומאַן־פאַפאַווסקי / צוויי שוועסטער זענען מיר געבליבן 493
ישראל־אהרון פרומאַן / "אַנטלויפט, אפשר וועט זיך איינער ראַטעווען" 494
משה זיסערמאַן / ניין זענען מיר געווען... 500
טאַבע זיסערמאַן / אַ קליינער עפיזאַד 503
משה באַרנשטיין / מיינע קאַמפן אין שפאניע און די מלחמה־יאַרן 505
אין רוסלאַנד
גדליהו טייבלום / בימי המלחמה במדי חייל 512
יעקב ראדזינסקי / פון פראַנט אין מזרח־פרייסן צו עקזאַדוס־שיף 515
זישא געלבארד / איבערגעלעבט אין רוסלאַנד 521
אירית רומאַנו / ילדות בימי אימים 524
ברכה ויסוצקי־ליפשיץ / הייתי קשרית — בת 12 532
עליע ראַטשטיין־ראַטען / דעפאַרטירט פון פאַריז, אַנטלאפן און
אַנגעקומען קיין מינסק — אַבער יידן שוין נישט געטראַפן 537
מלכה פיאַנקאַ־ניר / איבערגעלעבט אין דייטשלאַנד 540
פנחס קאַרמאַן / מיט מינסקער יידן איבער רוסלאַנד 542
לייבל גרינבערג / מיט מינסקער פון פאַריז אין אוישוויץ 544
מלך גובערעק / פון יאַווישאַוויץ ביז בוכענוואַלד 550
חווהטשע סאַלמאַן־קאמינקאַווסקי / אונדזער משפחה 552
מלכה מרקוביץ־גרשקוביץ / ממחנה רודזקי לגיטו ורשה 554
לייבל גרינבערג / אונדזערע העלדן 555
משה באַרנשטיין / די מערדער פון דער שוואַרצער סאַבינע זייער שטראַף
נישט באַקומען 565
שאַיע אַפענהיים / איך האָב דערפילט מיין פעטערס צוואה 569
יחיאל קירשנבאום / די שטאַט אַן יידן 573

יתגדל ויתקדש — רשימה פון קדושים

טיילווייזע רשימה פון די קדושים און טהורים 585

אַזוי האָט מען זיי גערופן 603

פאַראייביקטע נעמען אויפן דענקמאָל אין פאַריז 605

אבינועם מיודובסקי — לזכרו 608

נפוצות מינסק — מינסקער אין ישראל און אין חוץ־לארץ

לייבל גרינבערג / מינסק־מאַזאָוויעצקער אין פראַנקרייך 611

די נאַציאָנאַלע לאַנדסמאַנשאַפט 616

מלך גובערעק / אונדזער קבר אבות־רייזע קיין מינסק 617

לייבל גרינבערג / אברהם איטשע בראָנעס 621

יוסף מאַרגוליעס / מאַקס אַשליאַק — דער חבר און נײַעגטש 623

שרה אַבפייער / דער פארבאנד פון די מינסקער אין ישראל 625

לייב ראַכמאַן / די באַגעגעניש 630

תם ולא נשלם — נאָכוואָרט פון רעדאַקציע 632

ענגלישער אַפּטייל

בשער הספר



טבלת השיש במרתף השואה על הר ציון בירושלים

דער אַנדענק־טאָוול אויפן הר־ציון אין ירושלים

אריינפיר

אונדזער שטאט
מינסק - מאזאוויעצקי

נעצ"ייכנט פון יעקב קויפמאן

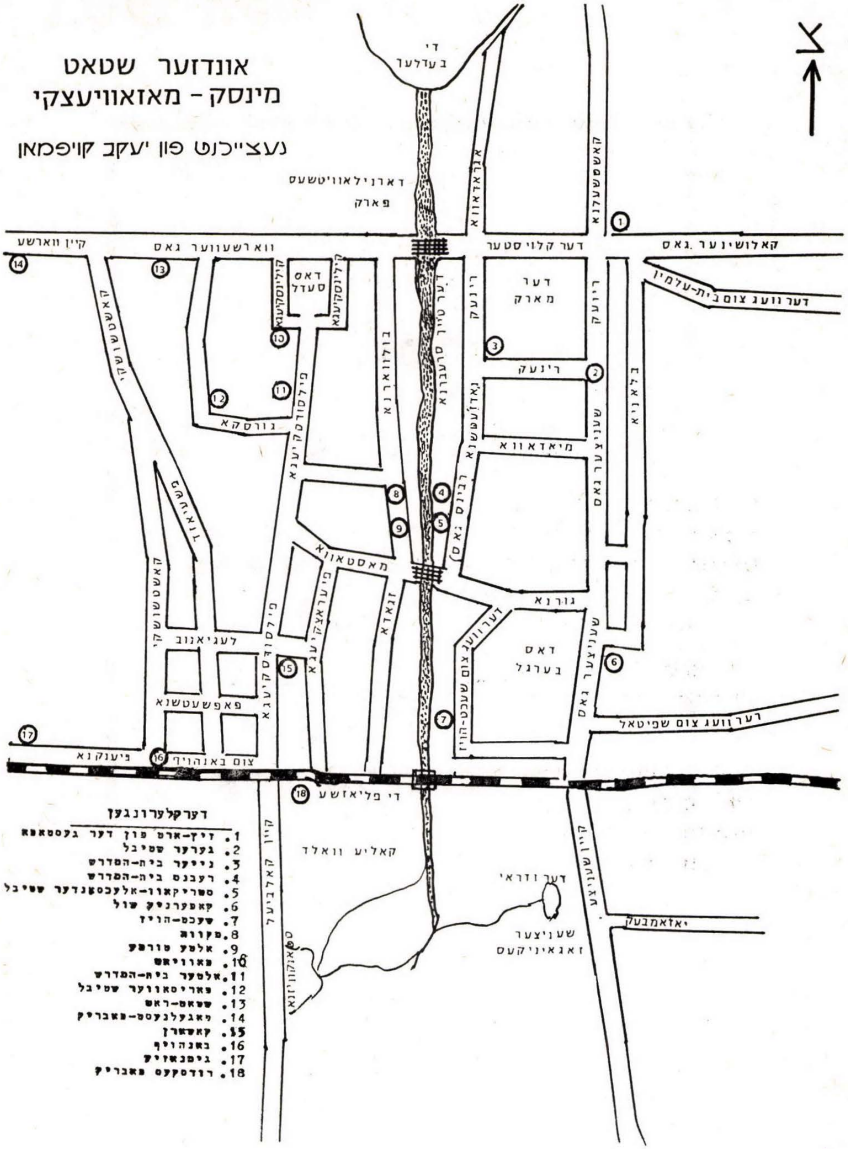
צ
די
בעדלער
דאר נילאוויטשער
פארק
קאלושינער גאס
דער קלוי סטער
דער
מארק
דער זעלענער
דער זעלענער
דער זעלענער

דבר המערכת

שלושים וחמש שנה, למעלה משנות דור, חלפו מאז נכרתה קהילתנו הקדושה, אך זכרה ואימת הימים ההם לעולם לא תפוג ועדיין חיים עד היום הזה בלבם ובנפשם של כל יוצאי העיר. עדות לכך דפי ספר זה שאנו מוציאים היום לאור.

ששת אלפים נפש מנתה העיר שלנו — ששת אלפים יהודים מתוך ששת מיליוני קדושי השואה האיומה ביותר שידע עמנו.

רק בודדים מאתנו שרדו מהכליון; רק מאות בלבד נמלטו מעמק הבכא של ארץ פולין — מפורדים ומפוזרים עתה בעולם כולו והחיים פה בישראל.

אנו, אבלי השואה, מרגישים את הצורך הנפשי הגדול של עשיית חסד של אמת עם קדושינו שלא הובאו לקבר ישראל.

חובה קדושה זו ממלאים אנו עם הוצאת ספר זה הכולל אמנם רק חלק זעיר של החיים והיצירה, הסבל והכליון של קהילתנו, ששכנה בצל קהילת ורשה היהודית רבת ההוד. רק גוילין בלבד, אודים מוצלים מתוך הדליקה הבאנו כאן. עלילות רבות נשתכחו ואבדו, אבדו יחד עם אלה שחוללום וניספו בשואה או הלכו מאתנו בשנים שלאחריה.

אולם גם המעט שהצלחנו להציל מהשיכחה עלה לנו בעמל רב. מאמצים על־אנושיים היו עלינו לעשות כדי להכניס דברים אלה על דפי הספר המונח לפנינו.

ספר זה הוא קדיש ציבורי לזכר קהילתנו על כל אנשיה. וזאת לתעודה — שתשאר נחלת כל אחד מאתנו, לאות ולזכרון עולם למען הבאים אחרינו, למען ילדינו שיזכרו את מוצאם, שילמדו מנסיונות הגורל של אבותיהם ושימשיכו את שרשרת הדורות לעולמי עד.

פון דער רעדאַקציע

פינף און דרייסיק יאָר, מער ווי די יאָרן פון אַ דור, זענען אַדורך זינט עס איז פאַרשניטן געוואָרן אונדזער קהילה. איר אָנדענק און די אימה פון יענע טעג לעבט אָבער נאָך ביזן היינטיקן טאָג אין גאַנצן וועזן פון אונדז אַלעמען, די אַפּשטאַמיקע פון מינסק־מאַזאָוויעצק, ווי דאָס ווייזן די ווייטערדיקע בלעטער פון דעם ספר.

זעקס טויזנט נפשות האָבן געלעבט אין אונדזער שטאָט — זעקס טויזנט יידן פון די זעקס מיליאָן קדושים אין דער שואה.

בלויז יחידים פון אונד האָבן זיך אָפּגעראַטעוועט פון דער אויסראָטונג; בלויז א קנאַפּע פּאָר הונדערט זענען באַצייטנס אַנטרינען פונעם דאָזיקן טאָל פון טויט. זיי זענען איצט צעשפּרייט אין דער גאָרער וועלט און לעבן אין ישראל.

ביי אונדז, די אייביקע אבלים, האָט קיין מאָל נישט אויפגעהערט דער דראַנג צו טון דעם חסד של אמת מיט אונדזערע קדושים, וואָס זענען צו קבר ישראל נישט געקומען.

דאָס טוען מיר איצט מיטן אַרויסגעבן דאָס דאָזיקע ספר, וואָס איז כולל אין זיך בלויז פראַגמענטן פון דעם לעבן און שאַפן, פון דעם פיין און אומקום פון אונדזער קהילה, אין שכנות פון דעם גרויסן יידישן וואַרשע; בלויז איינצלנע פּאַרמעטן פון דער גרויסער שריפה. נאָך מער קאַפּיטלען און עפּאַפּען זענען אַוועק אין דער פאַרגעסנקייט. זיי זענען פאַרלוירן געוואָרן און ווערן פאַרלוירן צוזאַמען מיט די יידן אַליין, — מיט די וואָס זענען אומגעקומען און מיט די וואָס גייען פון אונדז אַוועק שוין נאָכן חורבן.

אָבער אויך דאָס וויניקע וואָס אונדז איז געלונגען אָפּצוראַטעוועז פון פאַרגעסנקייט האָבן מיר אָנגעזאַמלט מיט אַ סך מי און מאַטער, געמאַכט איבערמענטשלעכע באַמיונגען דאָס אַלץ זאָל ארײַנגעבראכט ווערן צווישן די טאָוולען פון אונדזער באַשיידענעם ספר יזכור.

זאָל דאָס אַלץ וואָס מיר ברענגען דאָ — אונדזער קאַלעקטיוווער קדיש נאָך אונדזער קהילה — בלייבן אונדזער אַלעמענס נחלה, אַ דענקמאָל לזכרון עולם און אַן אות און זכרון פאַר אונדזערע קינדער און אייניקלעך, — זיי זאָלן געדענקען און לערנען זייער שטאָם, לערנען פון די דערפאַרונגען פון זייערע אָבות, און — שמידן ווייטער די קייט פון דורות לעולמי עולמים.

ליב רוכמן

העיר שלנו

אנו בני העיר הזאת. אני נולדתי בה, חונכתי, גדלתי. בסמטאות מינסק, שיחקתי יחד עם הילדים היהודים האחרים שבעיר. משחר ילדותי ספגתי אל קרבי את אוירתה ושתיתי את מימיה, בכל אבן ומרצפת שם צרוּר חלק מחלומות ילדותי; כל בית, גדר, גן ופרח הם חלק מחיי, השארתי אותם מאחורי. ושם ב„רחוב הרכבת", במקום ששני צדי הדרך עטורים אילנות צעירים, עומד עד היום הבית בן שתי הקומות שבו עמדה פעם ערש ילדותי. וכמו להכעיס נשאר הבית, כמו כל הרחוב, בלי שום שינוי. החנות עם חלונות־הראווה בחזית שמתוכה היו נשקפות פני אמי ואחיותי פתוחה כקודם, אלא שבמקומו מתערטלות עתה פנים זרות לא ידועות מתמול שלשום, המטילות פחד על הזכרון של ימי ילדותי. אבל הרחוב, ובעצב מביטות אליו החנויות. אין עוד ההמולה העליזה של החנונים היהודים, של הלקוחות היהודים. אבלים המרצפת, החול, עצי הערמונים. אינם עוד הילדים היהודים העליזים והמתרוננים שהיו מרעישים את חלל האויר בתעֲלוליהם ובמישחקיהם. עתה משחקים שם ילדים אחרים במישחקים אחרים, וקולותיהם אינם קול יעקב.

לאחר מבול־הדמים שמחה מעל פני האדמה את כל תושבי העיירה הקודמים ביקרתי פעמים אחדות בעיר. פחד ורחב לבי בראותי את הבתים המוכרים וידועים לי כל כך היטב: דומה היה כי עוד מעט תיגלינה הדמויות הידועות בפתחי הבתים, הפנים המוכרות בחלונות ותקדמנה את ההלך במאור חיוך, כמו מימים ימימה. אך במקומן נראו דמויות אחרות, פנים קודרות, קרות, שהביטו אחרי, הזר, במבטים דוקרים שהעלו בקרבי צמרמורת. הרחבתי את צעדי וברחתי על נפשי.

עירי, אשר לפנים בתקופה הרוסית־צארית, נקראה נובומינסק, ואחרים קראו אותה מינסק־זוטא והיום שמה מינסק־מאזובייצק, שוכנת בריחוק 40 קילומטר מוארשה הבירה. ולכן היתה בה הפרנסה מצויה. התושבים שעסקו על פי רוב במרכולת זעירה היו נוסעים פעמים אחדות בשבוע לוארשה ובעגלות־איכרים הביאו הביתה חבילות שנקנו ברחובות: נאלבקי, פראנצ'יסקנסקי, וכו'. היו ממלאים את העגלות עורות, אריגים, גרוטאות, וקופסאות מלאות סדקית — וברכך בכל אשר תעשה. לא משכו את ידם גם מסרסרות, מלאכה ו„מלמדות". על זה גידלו ילדים, השיאום והכניסו גם אותם לפרנסות אלו. וכך נמשכו הדברים כמה מאות שנים. יהודי מינסק ישבו בשלוה, עם הווי עצמי, עם ששונות ויגונות עצמיים, דאגות עצמיות, שמחות עצמיות, מחלוקות עצמיות על רבנים שוחטים ואדמו"רים. לא פגעו באיש לרעה, לעג שאננים, גידופים ואפילו פרעות, בתקופה השקטה, הטרום־מלחמתית — לא הביאו אותם לידי יאוש. כך היה — כאמור — מאות בשנים, וכך יכלו החיים השקטים להימשך עוד מאות שנים.

עירי מחולקת ל„עיר הזאת" ול„עיר ההיא". בין שתי ערים אלו זורם ועובר הסראַברנה, הנופל מאחורי אוטבוצק לתוך השווידר. בימות הקיץ התרחץ שם הנוער ליד הבוסתן של הפריץ והיטיב את לבו ביער השאַניצי. בשבת נהרו ליער כל בני העיר — זקן ונער, איש ואשה עם הטף. כל משפחה הביאה אתה שמיכה ופרשה אותה על העשב, בין העצים, ונהנו בישיבה ובשכיבה, מהריחות הטובים. הילדים הורידו את הקילון הארוך עם הדלי המחובר אליו לתוך הבאר העמוקה ליד בלם הרכבת ויצקו מים בבקבוקים, ומהם — ישר אל הפה, מתענגים על המשקה הצונן בחום היום.

בכל זה אני נזכר עתה, כשהיער כבת נכרת בגרזן זר, וכבר עומדים שם צפופים בתים חדשים אשר לא ידעו את התושבים הקודמים שנכרתו כה פתאום באותו גרזן.

אני מרגיש את עצמי אשם כלפי עירי: עזבתי אותה והלכתי לעיר הגדולה לבקש חכמה ודעת. דמיתי לברוח מה„פרובינציאליות", ה„פיגור". ברחתי מעצמי! ברחתי ממעיין חיי! את הכל אני שוכח: העיר הגדולה עם אנשיה וחכמותיה, אולם לעולם אזכור אותך, עירי הקטנה על פשטותך, טובך, לבביותך. התאכזבתי מהציביליזציה, מההתקדמות, ומכל מה שיש לו שייכות לעיר הגדולה. ומה איטיב לזכור אותך, עיירתי הקטנה, עם מנהגיך ואורח־חייך, ימי־החול האפורים שלך ושבתותיך ומועדיך. אני אוהבך ולנצח אזכרך, עיר ערש ילדותי ושנות נעורי. ומרוב אהבתי אליך אני בורח ממך עתה למרחקי ארץ.

זוכר אני היטב עצבן של אמהות בהנתק מהן ילדיהן להפליג למדינות הים — איכה תתגולל דליה נידחת ומושלכת כה רחוק מהגזע?!

אמהות מסכנות, יקירות, שנעקרו כה פתאום לנצח נצחים! — הגזע נעקר בידי־מרצחים טמאה והענפים פורחים. הם נקלטו באדמה הרחוקה ופורחים, אך את ליחם הם יונקים מהעבר הקרוב, מהעיירה הקטנה. הם עתה מבכים חורבנה הגדול ו— תקות העתיד של עמנו המעונה!

משה כרמל

קשרים ושורשים

תריסר שנים לאחר עליית משפחתנו לארץ, באמצע שנות השלושים, שבתי ויצאתי לפולין כשליח התנועה אל „החלוץ־הצעיר". בטרם צאתי לדרך ביקשני אבי, כי בהגיעי לפולין, אשים פעמי לעיירת מולדתנו, מינסק־מזוביצק — להתוודע אל הקהילה היהודית במקום זה, לבקר כמה מידידי המשפחה שנשארו בעיירה ולהביא להם פריסת־שלום מן הארץ ומבני משפחתנו שעלו.

זמן קצר אחר הגיעי לורשה, בטלטולי דרך ממושכים ומיגעים בים וביבשה — יצאתי ברכבת הבוקר למינסק־מזוביצק. תפסתי מקום בתוך קרון מלא יהודים לבושי קפוטות, שהקימו רעש רב והתווכחו על ענינים שעמדו, כנראה, ברומה של העיירה באותה עת. התכרבלתי בפינתי, כשאני מקשיב בענין לדברים הנשמעים, מבלי שאיש נותן דעתו עלי משך זמן מה.

משך הנסיעה, כשנרגעו קצת הוויכוחים הקולניים, פניתי אל שכני בקרון וביקשתי מידע כלשהו על יהודי מינסק־מזוביצק — מספרם, מצבם הכלכלי, אופני ההתארגנות שלהם ויחסיהם עם האוכלוסיה הנוצרית בעיירה וסביבתה. הם התפלאו לשמוע מפי משפטים באידיש, כי חשבוני, כנראה, לערל שנקלע אל בין יהודים כשרים, ואין הוא מבין את שפתם... פליאתם גברה כשנודע להם מפי, בתשובה לשאלה, כי אני בא מארץ־ישראל ונוסע... למינסק־מזוביצק.

כאן נתקבצו כולם סביבי והחלו לחקור אותי מה עניני בעיירה נידחת זו, שלא שם ולא מוניטין לה בעולם הגדול. אני זוכר היטב, כי תדהמה גדולה והשׂ־תהות רבה נפלו משגיליתי להם, כי אני עצמי אינני אלא יליד מינסק־מזוביצק; וכי אבי הוא יעקב אריה זליצקי, ואמי היא — מרים לבית גולדברג משדלץ העיר.

תחילה נשתרר שקט עמוק ותדהמה משתקת. הכל תלו בי עיניים משתהות ועשו אזנם כאפרכסת לשמוע דברים נוספים מפי. הייתי בעיניהם כבא מעולם זר, רחוק וקסום. בהתאוששם מעצם הפגישה המוזרה, הבלתי־צפוייה והלא נתפסת הזו בתוך קרון רכבת נוסעת, הם התחילו ממטירים עלי שאלות הרבה על הארץ, על החיים בה ועל משפחתנו, אותה הכירו עוד רובם היטב, כפי שנוכחתי, מן החיים בעיירה בעבר. אבל, הרבה זמן בטרם השבעתי רעבונם בדברים על הארץ — נכנסה הרכבת לתחנה, ואנו היינו במינסק־מזוביצק, אותה עזבתי לפני שנים רבות.

בטרם נפרדתי לשלום משותפי לקרון ולמסע, נתבקשתי לבוא להתארח אצל זה ואצל זה ולספר, להם ולשכניהם, קורות משפחתנו בארץ הקודש, שהכל היו ממש צמאים לדעת את פרטיהן.

יצאתי מן התחנה בדרך העירה לאורך הרחוב אותו הכרתי היטב. „רחוב הרכבת" נראה לי משום־מה צר וקצר בהרבה ממה שזכרתי ושמרתי בדמיוני. הנה, אחת־שתיים, ואני כבר בעיר עצמה, במרכזה. הנה הבית, משמאל הדרך, בו גרנו ובו גם היתה החנות של הורי למכשירי־ברזל שונים ולכלי־בית למיניהם. זה המקום שם התרוצצתי בילדותי, עת אמא היתה עסוקה במכירת דברים ובעמידה על המקח עם יהודי המקום ועם אכרים מן הסביבה, שבאו אל החנות לעשות את קניותיהם.

סובבתי את הבית מכל צד וראשי היה סחרחר עלי, כאילו אני חולם חלום רחוק ומוזר. במורד אותו רחוב הכרתי היטב את בית־העץ שם שכן ה„חדר", בו התחלתי את לימודי, בו ספגתי משהו מרוח היהדות ובו רכשתי את הא־ב׳ העברי. אלא שהבית נראה לי עתה קטן כל־כך, כאילו שקע קמעא באדמה, כאילו התגמד לעומת הבית רב־המידות שהיה שמור בדמיונו...

„מדדתי" באותו בוקר ברגלי את כל רחובותיה של העיירה, שהכרתים מילדות והם לא השתנו בהרבה, אף שהכל היה קטן ומצומק יותר... חנוונים משועממים עמדו בפתחי חנויותיהם העלובות למדי. נערות היו מציצות מן החלונות ובודקות את הזר שנקלע לכאן ואין יודע על מה. הנה בית־הכנסת, הנה הכנסייה, הנה הכיכר המרכזית, הנה דוכני השוק והנה גן תפוחים, בו נהגנו „לסחוב" פירות שהבשילו, בהיותנו קטנים... ב„רחוב החולות", השקט והרחב, מצאתי את הבית בו גרה משפחתנו בטרם עקרה לוארשה, בית בו ידענו גם חיים טובים וגם תלאות הרבה.





ר׳ יעקב־אריה זליצקי ורעיתו מרים — הורי המחבר, מי שהיה מראשי ההגנה ואלופי צה״ל במלחמת השחרור, שר בממשלת ישראל וחבר כנסת עד 1977

אחר ירדתי אל הנהר, החוצה את העיירה, מקום שם נוהגים היינו לשחות בעונת הקייץ. יצאתי אל היער, מעבר למסילת־הברזל, לשם היינו מטיילים בשבתות ושם גם ערכנו מזמן לזמן קרבות־אבנים עם „שקצים", שהתנכלו לנו והתקוטטו עמנו, כשהם ספוגים ברגשות אנטישמיים, אותם רכשו בבית הוריהם.

הלכתי ביער העבות ונתבשמתי מריח העצים המטילים צל כבד ומזכרונות הילדות היפים, בקצה היער ניצבו כמה ביקתות, שם נהגה משפחתנו, כבר בעת היותנו מתגוררים בורשה הבירה, לבלות ימים של נופש בעונת הקייץ, בשכרה כמה חדרים אצל אכר מאכרי מקום נחמד זה.

בשובי העירה מן היער החילותי בביקורי, לפי התכנית אותה הבאתי עמי מהבית והיא הוכתבה לי בעיקרה ע״י אבא. כמצוות אב הלכתי תחילה אל ביתו של הרב, שהיה מכונה הרבי מבריסק, ושהיה ידידו הטוב. במשך שנים רבות הם

נשאו יחד בעסקי צבור כפרנסי העיר. בריב ובטינה שבין שני הרבנים שבעיר התיצב אבא תמיד לצד הרב מבריסק, המתקדם, העממי יותר והנוטה לציונות ויחסים הדוקים היו בין השניים.

בבואי לבית זה, דרוך ומלא ציפיות, התברר לי, לצערי ולתמהוני, כי הרב עצמו איננו עוד בחיים, ואנחנו בארץ לא ידענו; אלמנתו, אשה נבונה ואצילת־רוח, קיבלה אותי בחביבות ולא חדלה מלחקרני על הנעשה בארץ־ישראל, בדברה באהבה על הארץ הרחוקה, שהיתה תמצית החלומות של בעלה, ואף שלה עצמה. היא דיברה בחיבה ובגעגועים רבים על משפחתנו כולה, ובעיקר על ראשה, ודברי לא השביעו את סקרנותה.

משם הלכתי לבקר אצל יהודי עממי ובר־לבב, שמצאתיו עומד ועושה מלאכתו באיטליז, לא הרחק מן הגינה הצבורית, שעמדה בליבלובה. נרעש מאד היה בבואי, ללא כל הודעה מוקדמת; הוא סגר מייד את חנותו, הובילני אחר כבוד לביתו וכל משפחתו נאספה סביבי חיש ושמעה בהתרגשות על הארץ ועל הנעשה בה. הם ניראו בעיני נבוכים מאד וכשאינם יודעים מה לעשות עמי, והכל ביקשו להשקותני ולהאכילני מכל טוב הארץ ההיא.

אחר פניתי אל משפחת עובדים אחת, בעלי־מלאכה, מידידי המשפחה, בסימטא צרה אחת, סמוך מאד לכיכר העיר ולכנסייה הגדולה. שם מצאתי את הכל שקועים במלאכתם, כשהם עוסקים במילוי שמיכות בפוך ובצמר־גפן, ויכולתי להבחין בבית זה, ללא כל קושי, כי הם עובדים קשה למחיתם...

זמן רב עבר מאז, ואף־על־פי־כן אני זוכר היטב את כל הביקורים האלה על פרטיהם, כמו גם את האוירה היהודית החמה שנתלותה להם, מבלי שאזכור עוד את שמות המשפחות אותן ביקרתי...

כשמשפחתנו עקרה מן העיירה לורשה הבירה, כדי לשבור שבר בה, הייתי עוד ילד ב„חדר". ואף־על־פי־כן, זכורים לי, אף שקצת במעורפל, הוי העיירה והחיים בבית. הייתי קטן מדי מהבין את בעיות הצבור ומצוקות הקהילה; אך זכור לי, כי אבא, בנוסף לטרדותיו כראש המשפחה ולבעיות הפרנסה שהציקו לו תמיד, מילא תפקיד מן התפקידים באחריות לעניני הכלל ובדאגה לצרכי צבור, אם בשליחות הצבור היהודי במקום ואם בהוראת השלטונות. בעתות מחסור, כבעת מלחמת העולם, היה מופקד על חלוקה מאורגנת של מצרכים לצבור, שניתנו בהקצבה והיו בפיקוח הממשלה; ובזמנים כתיקונם עסק בעניני בית־הכנסת, בחינוך יהודי לילדים, בעניני צדקה, בהתארגנות ציונית ובחברה קדישא...

כך התמסר לעניני רוח ולא משך ידו מעניני חומר, והכל בשרות הצבור. נושאים שבמחלוקת לשם־שמיים ועניינים שבטינות אישיות — אלה כן אלה לא חסרו בקרב יהודי מינסק־מזוביצק, כמו בכל קהילות היהודים האחרות — כל אלה, אף שקלטתי שמץ מהם, לא נשמרו בזכרוני.

סבורני, כי משפחתנו לא היתה ממשפחות המצוקה שבעיירה. במושגי הימים ההם ניתן אפילו לומר, כי היא היתה בין המשפחות האמידות. אך, דאגות פרנסה רחפו תמיד בבית, ודבר לא בא מעצמו ובקלות...

לעומת זאת, זוכר אני, כי ביתנו היה תמיד בית יהודי חם, ספוג מסורת ונאמנות יהודית. אבא היה אדוק בדת, חסיד בין חסידי סקרנביץ ומקפיד על קיום

מצוות. מאז עמדתי על דעתי זוכר אני, כי הרעיון הציוני ריחף בבית וארץ־ישראל הרחוקה היתה חלום שלא מש מאתנו. שמענו ספורים הרבה על הארץ המובטחת, ובעתות רצון — גם שירים יפים מלאי ערגה על ירושלים.

רק מאוחר יותר, בוארשה, זכור לי, כי אבא היה קשור עם „המזרחי" ופעיל במפלגה ציונית־דתית זו. רעיון העלייה לארץ קרם אט־אט, במרוצת־השנים, עור וגידים. מן השיחות בבית — שהייתי קולט משהו מהן, מבלי שהורי אולי הבחינו בכך — למדתי, כי אמא, שהיתה שקועה פחות בחלומות ורגליה בקרקע המציאות, חששה מאד מן ההרפתקה של הריסת כל הקיים והליכה אל ארץ רחוקה ועלומה; זו גם, כנראה, הסיבה, כי העלייה נידחתה, ושבה ונדחתה, משך שנים. אולם, בסופו־של־דבר, הכריעה דבקותו של אבא ברעיון הציוני, כדרך של הגשמה אישית, את חששותיה של אמא, שלא היו אף הן בלתי־מבוססות — וכל המשפחה עקרה עצמה משרשיה בנכר ויצאה לדרך לא נודעת, עם שבעה ילדים, כשהקטן שביניהם, שנשא את השם של סבא (החורג) טוביה, הוא בן ששה חדשים...

באביב 1924, עם גלי העלייה הרביעית, פנינו לעבר ארץ־ישראל. היתה זו קבוצת משפחות — או „חמולה" שלמה בלשון הימים האלה... — שיצאה יחד לדרך על סיפונה של אניה פולנית ישנה. היו אלה שלושה אחים, בני אֵם אחת, עם משפחותיהם: יעקב אריה זליצקי, בריש רוגטקה וחיים רוגטקה; וכל אחת מהמשפחות, בלא עין־הרע, היתה מטופלת בילדים, קטנים וגדולים, ובמטלטלים הרבה. אל שלשת האחים הצטרף אליעזר קומץ על משפחתו, שהיה כאח לכל דבר לשלושת האחים. בראש כל המשפחה הרחבה הזו היתה הסבתא יהודית, אשת טוביה רוגטקה, אשה חכמה, רחבת־דעת ובעלת־סמכות, אשר שום דבר חשוב ובעל ערך לא נעשה במשפחה, אלא לאחר התיעצות עמה, כי לדעתה היה משקל רב בעיני הכל. משך השנים שקדמו לעלייה לארץ דאג אבא ללמד את בניו הצעירים אומנות, מי מסגרות, ומי עבודת דפוס, לעת מצוקה.

בארץ פנה איש־איש להשיג טרף למשפחתו, והחיים היו קשים והאקלים שונה והתנאים מכבידים. אבי הביא עמו עוד מחו"ל מכונות, כדי להקים פה בית־חרושת לסיגריות, שנקרא על שמו של סבא טוביה, זמן־מה בית־החרושת פעל ודומה היה, כי הוא מתיצב והולך. אבל, לא עברו ימים רבים והארץ נקלעה אל משבר כלכלי חמור ביותר, והרעב החל משתולל בקרב האוכלוסיה היהודית שנתלקטה פה. רבים ירדו אז מהארץ ושבו למקומות מהם באו. היה זה כגל השב על עקבותיו. רק קשי־העורף ולמודי־סבל הדבקים ביעודם היכו שורש, לטוב ולרע, ולא אבו ליטול מחדש את מקל הנדודים.

כך קרה גם ושלושה אחים, מבין הארבעה שעלו יחד לארץ, חזרו בחזרה לפולין — מי עם המשפחה ומי בלעדיה — כי לא יכלו לעמוד במשברים ובמצוקות וברעב. רק יעקב אריה זליצקי נשאר איתן בעמדתו ופסק, כי זו תחנתו הסופית — ויקרה אשר יקרה... בימי רעב ממש, כשאמא היתה מתרוצצת בין מאפיה למאפיה בתל־אביב, למשכן כף של כסף מן הכפות אשר הבאנו עמנו מחו"ל, כדי להשיג כיכר לחם יבש להשביע את רעבם של הילדים — היה אבא אומר, בין דף גמרא לדף גמרא ובין שתיקה לשתיקה: אסור להתיאש, עוד יבואו ימים אחרים והרעיון הציוני לא תם לגווע...

ימים רעים חלפו, ימים טובים יותר באו — אף שגם הם היו ימים של יגע ועבודה קשה ופרנסה בדוחק. לא עוד בעלות על בית־חרושת וענינים שבמסחר, אלא עבודה שחורה בבנין של אבא ומלאכות שונות של הבנים הם שחילצו את המשפחה ממצוקותיה.

אלה שירדו לא מצאו עוד מקומם בנכר ולא יכלו לשוב ולהיקלט במקומות מגוריהם הישנים. לשמחתנו, הם הצליחו לשוב לארץ עוד לפני מלחמת העולם השנייה, וכך ניצלו מגורל היהודים בפולין במלחמה ובשואה.

הדבקות במטרה הציונית והנכונות לשאת בסבל של ההורים, כמו ההתמדה והשקידה של צאצאיהם — הן־הן שהשרישו משפחה רחבה זו בארץ, להיותה נושאת בעול העבודה, היצירה וההגנה, בכל הפשטות והאפרוריות של המושגים האלה, שהם־הם, אחרי־ככלות־הכל, תמצית ההגשמה הציונית.



מרים זליצקי, אשת יעקב־אריה וכמה מילדיה, בעת בואם לארץ; העומד באמצע, הוא משה כרמל

בעיני צפר

כשאני חושבת על מינסק־מזובייצקי, עיר הולדת הורי, נדמית היא בעיני מצד אחד כקיימת מאוד, ומן הצד השני — כאילו לא היתה מעולם.

מצד אחד קיימת מאוד: הורי נולדו בה וממנה באו. אני מכירה אנשים שפלטו ממנה, בהם מעטים מקרובי משפחתי. הם באו משם ומסתובבים כאן בינינו ולפעמים, ביום שמש ארץ ישראלי יבש וצורב, רואה אני את התכנסותם אל תוך עצמם ואת מזג האויר של שם — צף בם ועולה.

הורי נולדו במינסק וממנה באו ומשפחתי ישבה בה שנים רבות הרבה יותר משהתגוררה בארץ ישראל. פעם חשבתי לי, כך פתאום, שאלמלא השואה — יתכן שבמינסק הייתי נולדת ובה (אולי) הייתי חיה עד היום.

מינסק היא של ממש מאוד בעיני ואני יודעת אפילו שמות של מקומות ורחובות בה. תצלומיה ממלאים את האלבומים בבית הורי וביניהם תצלום אחד ובו הבית של אמא, ב„ווארשעווער גאס" עם החנות, נהר ה„סרעברנא" עם גשריו (אמא, כשראתה פעם את הירדן שלנו הצטחקה ואמרה אלי באהבה: „זהו כ ל הירדן? והרי הסרעברנא — —..."). אני מכירה גם את החורשה שהיא מעין־יער של מינסק.

מן התצלומים ניבטות אלי פנים של בני נוער שאולי חיוורות הן מתוך הזמנים שבהן צולמו, ואולי מן הימים שדרכם נתגלגלו עד שבאו לתוך האלבום. ואולי חיוורות הן כי כל המצולמים בהן — עומדים ויושבים, חבוקים ושמוטי ידיים, חייכנים, קלי־מבט או מלאי עול־העולם על כתפיהם — כל כולם מן הצד השני ניבטים הם היום.

שכל האנשים המצולמים, שמהם באתי, שאני מכירה לפעמים את שמות אחיהם ואחיותיהם, את כינוייהם, את המאכלים שאהבו, — אינם של ממש עוד. וכמו לא היו של ממש מעולם.

ומינסק בעיני כמו לא היתה של ממש מעולם.

כי היום, אם אבוא למינסק אין בה איש שאכיר. כל האנשים הללו שאת כינוייהם, אחיהם ואחיותיהם אני מכירה — אינם בה עוד. אנשים אחרים ממלאים את רחובותיה ואיש בה אינו זוכר את המשפחות שאני יודעת בה.

כמו לא היו מעולם.

השפה אותה אני שומעת ממלאה באוזני את הבתים, — אין בית אחד בו מובנת היא היום.

כמו לא דוברה מעולם.

סבא שלי, סבתא שלי, האומנם היו אי־פעם? האומנם הכיר מי אותם?

יש לי בני דודים ובנות דוד שלכאורה במינסק שורשיהם, חיה ודבורה זיסרמן, משה, שמוליק וחוהלה שדלצקי, כולם נושאים שמות של אנשים ששם חיו והוו — ושמשם נעלמו — האומנם חיו שם אי־פעם? אין לכך סימן.

האומנם שמי שלי — שעל שם סבתי — רבקה, ועל שם אחות אבא — מרים — האומנם הוא נעוץ באיזשהו מקום אחר מלבדי? האומנם יש לו שורשים?

אי האיש יבוא ויצעק אלי שאומנם אני מתחילה במינסק? אי האיש שיוכיח לי שהיו לי אבות־אבות אי־פעם ולא צצת לי סתם כך מתוך החלל? שיש לי ראשית באיזשהו מקום?

שכן חוק יש לגבי ישראל: לא נודעים עקבותיהם עד הנה.

ארבעים שנה נדדו במידבר בצאתם ממצרים. ומדוע במדבר נדדו? שיום לאחר לכתם ממנו מחו סופות חול את עיקבותיהם. אין המדבר זוכר את דרכם בו. הם מלאים את זכרון המדבר לכל תולדותיהם — והוא — אין הוא זוכרם. מחה החול עיקבותיהם.

בארץ ישראל משמרת האדמה תולדותינו בתוכה.

מינסק קיימת בי לגמרי, כשם שקיימת בי המשכיות. ואין אני קיימת בתוכה לחלוטין.

לפעמים תוקף אותי חשק עצום לקום ולנסוע אל מינסק, לטייל בתוכה, לגעת בבתיה שבהם נרקמו אי אז איברי.

אבל אני יודעת שהיא לגעת לא תרצה בי. שאצא מתוכה לא נגועה.

ואין בי הכח.



רבקה מרים (שרשבסקי) היא בתו של לייב רוכמן, ילידת ירושלים, נשואה ואם לשתי בנות. בתמונה — השלישית מימין, עם קבוצת יוצאי מינסק בטכס ההזכרה ביום ט' אלול ליד מרתף השואה על הר ציון בירושלים

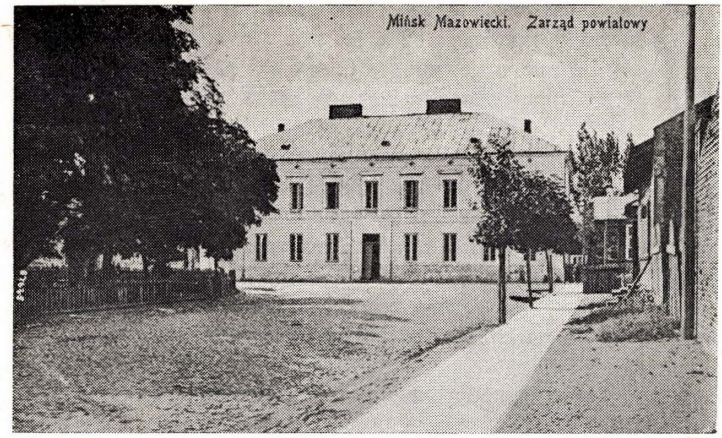

גאַסן אין שטאָט

אויבן: דער ערשטער פאַוויאַט־אַמט, וואָס האָט זיך געפונען אויפן קילינסקי־פלאַץ ביים „סעידל";

אונטן: די קאַרטשעווער גאַס, וואָס יידן האָבן גערופן די קאַליע־גאַס, שפעטער געענדערט אויפן נאָמען פון מארשאַל פילסודסקי



העיר וקורותיה



הגשר, הפּאַרק והכנסיה העתיקה מול ככר השוק בו התרכזו החיים הכלכליים
של התושבים היהודיים
די בריק, דער פּאַרק און די קירכע אַנטקעגנאיבער דעם מאַרק־פּלאַץ באוווינט פון
דריי זייטן, כמעט מיט בלויז יידן

צו דער געשיכטע
פון דער שטאט

א. בן־משה

כראָניקער דערציילן...

די געשיכטע פון אונדזער שטאָט ציט זיך עטלעכע הונדערט יאָר; אין ווייניקסטנס אַ העלפט פון דער צייט האָט דאָרט אויך עקסיסטירט אַ יידישע קהילה.

אין יאָר 1971 האָט מינסק געפייערט מיט גרויס פאַראַד 550 יאָר זינט דאָס משפחה־דערפל מינסקאָ האָט באַקומען אַ שטאָטישן סטאַטוס פונעם פירשט פון מאַזאָוושע, יאָן סטאַרשי. דאָס איז געווען אין יאָר 1421. שוין עטלעכע יאָרצענטליק שפעטער — אין יאָר 1465 — האָט דאָס שטעטל באַקומען אַ דערלויבעניש אויף אַ באָאַד, אויף וועכנטלעכע מערק און דריי יערלעכע יאָרידן, אויף רעכט אייגנצו־מאַנען ראַגאַטקע־ און בריקן־שטייער. די גיטער אין דער געגנט האָבן געהערט צו די בריידער מינסקי. שפעטער זענען די גיטער אַריבער אין רשות פון אַ גאַנצע ריי משפחות פונעם פוילישן אַדעל: רודזענסקי, באָזשענצקי, יעזשערסקי און לסוף צו די דערנאָלאָוויטשעס.

צו די עלטסטע היסטאָרישע דענקמעלער אין שטאָט געהערט די קירכע וואָס שטייט אין צענטער אַנטקעגנאיבער דעם מאַרק. פריער איז די קירכע געווען געבויט פון האָלץ. מען האָט זי געבויט באַלד אין צווייטן יאָר פון דער עקזיסטענץ פון דער שטאָט — אין יאָר 1422. ערשט אינעם 16טן יאָרהונדערט — נאָך אַ שריפה — איז זי רעקאָנסטרואירט און איבערגעבויט געווארן מיט ציגל. אַזוי שטייט זי ביזן היינטיקן טאָג. אין אָט דער קירכע זענען אויפגעהיט אַלטע היסטאָרישע מאָלעריי־ען.

בעת דער שוועדישער אינוואַזיע אויף פוילן האָט מינסק שטאַרק געליטן און איז טיילווייז געווארן אָפגעברענט. דער אמתדיקער אויפבלי האָט זיך אָנגעהויבן בײַם סוף 18טן און אָנהייב 19טן יאָרהונדערט וועו עס האָט זיך אָנגעהויבן דער בוי פונעם גרויסן שאָסיי וואַרשע—בריסק. אין יאָר 1867 איז אָפיציעל געענדערט געווארן דער נאָמען פון דער שטאָט פון מינסק אויף נאָוואָ־מינסק, כדי צו אונ־טערשיידן לגבי מינסק פון וויַיסרוסלאַנד. וועו פוילן האָט דערגרייכט איר זעלב־שטענדיקייט נאָכן ערשטן וועלטקריג, איז דער נאָמען ווידער איבערגעאָנדערשט געווארן אויף מינסק־מאָזאָוויעצק אָדער מאָזאָוויעצקי. אין די אַלטע יידישע מקו־רות הייסט די שטאָט מינצק, נאָוואָ־מינצק, מינצק החדש אָדער קליין־מינצק.

וועו האָבן יידן אָנגעהויבן לעבן אין מינסק? לויט פאַרשידענע היסטאָרישע קוועלן (צווישן זיי דער פנקס הקהילות וואָס וועט געגרייט דורכן יד־ושם אוך איז נאָך נישט דערשינען אין דרוק), האָט אַ יידיש לעבן עקזיסטירט אין מינסק שוין מיט אַן ערך דריי הונדערט יאָר צוריק. צוויי הונדערט יאָר האָט דאָרט אַלעגפאַלס עקסיסטירט אַן אָרגאַניזירט יידיש לעבן מיט אַ קהילה, רב, בית־עלמין אדג"ל.

לויט דער „ענציקלאָפעדיאַ יודאַיקאַ" זענען אין יאָר 1827 געווען אין מינסק 260 יידן, בעת די אַלגעמיינע באַפעלקערונג אירע האָט געציילט אינגאַנצן 770

נפשות. אין יאָר 1864 איז די צאָל יידן געווען 620, וואָס האָבן אויסגעמאַכט 46.3% פון דער אַלגעמיינער באָפעלקערונג.

לויט „יעוורעיסקאַיאַ ענציקלאָפּעדיאַ" (פּעטערבורג 1908—1913) זענען אין 1856 געווען אין מינסק 620 יידן, בעת די צאָל קריסטן איז געווען 584. אין 1897 האָט די שטאָט געציילט 9286 איינוווינער, דערפון 3655 יידן! דערביי ווערט באַטאָנט דער פאַקט, אַז מינסק „געהערט צו די פּלעצער וואָס זענען פון לאַנג אָפן צו ווינען פאַר יידן".

אינעם „געאָגראַפישן סלאָווניק (לעקסיקאָן) פון פּוילישן קעניגרייך" (וואַרשע 1885) ווערט אָנגעגעבן, אַז אינעם יאָר 1861 זענען אין מינסק געווען 125 הייזער (5 געמויערטע) און 1338 איינוווינער, דערפון 692 יידן.

די געאָגראָפישע לאָגע פון דער געגנט, וואָס ליגט אויף אַ הויכקייט פון 500—600 פוס איבערן ווייסל־ניוואָ, דער פאַקט וואָס די גאַנצע געגנט איז געווען רייך מיט סאָסנאָווע וועלדער, דערצו די נאָענטקייט צו וואַרשע, צו דער באַן־ליניע, און דער צענטראַלער וועג אויף מזרח — דאָס אַלץ האָט געבראַכט אַ גיכע אָנטוויקלונג פון דעם אָרט, וואָס איז געווארן (צוזאַמען מיט אָטוואָצק און מראָזי) אַ וויכטיקער דאָטשע־פלאַץ פאַר דער וואַקסנדיקער באָפעלקערונג פון וואַרשע. חוץ דעם האָט דאָ אויך זיך אָנגעהויבן צו אָנטוויקלען אָן אינדוסטריע און באַזונדערס דער האָנדל און מלאכה. אין אָט די צוויי צווייגן איז אַלץ גרעסער געווארן דער יידישער חלק.

וועגן די ערשטע יידן אין מינסק זענען אונדז געבליבן בלויז וויניק דאָקומענטן. צוזאַמען מיט די דענקמאָלן, ווי אַלטע מצבות, זענען זיי אָפּגעמעקט געווארן. מיר וויסן למשל וועגן דעם פינקס פון דער חברא קדישא וואָס איז אויפגעהיטן געווארן ביזן חורבן ביים לעצטן ראש פון דער חברה, חיימטשע קאָפּ. ער, חיימטשע קאָפּ אָדער חיימטשע שוסטער, האָט געווויזן אויף דער מאָסטאָווע גאַס און ער האָט אויף זיין בוידעם־שטיבל אין אַ ספּעציעל־פאַרשלאָסענער שאַנק געהאַלטן דעם פּינקס אין וועלכן עס זענען געווען פאַרצייכנט אַלע געשעענישן אין דער שטאָט. באַזונדערס איז דאָרט געווען אַ רשימה פון די קברים אויפן אַלטן בית־עלמין אויף דער קאָליע־גאַס. דאָרט האָט מען שוין נישט באַגראָבן קיין מתים זינט דעם אָנהייב הייַנטיקן יאָרהונדערט, ווען עס איז געעפנט געווארן דער נייער בית החיים אויפן טאָרגוווקער וועג. אויך אין דער חברה לינת הצדק איז געווען אַ פּינקס אין וועלכן עס זענען פאַרצייכנט געווארן וויכטיקע געשעענישן זינט די עלטסטע צייטן.

אָבער אויך אָן אָט די שריפטלעכע דאָקומענטן וויסן מיר אַלע וועגן וויניקסטנס הונדערטער יאָרן לעבן פון יידן אין אונדזער שטאָט.

אָזוי, למשל, ווייסן מיר אַז דער אויפבלי פון דער קהילה האָט זיך אָנגעהויבן מיטן בוי פון דערמאָנטן שאָסיי פון וואַרשע ביז בריסק און נאָך וויטער ביז מאָסקווע. דעמאָלט איז אונדזער שטאָט ממש פאַרפליצט געווארן מיט יידישע באַלמעלאָכעס פון אַ סך אָנדערע שטעט, געקומענע פון פיל עלטערע יידישע קהילות. זיי האָבן דאָ, אין דער נייער זיך בויענדיקער שטאָט, געפונען פרנסה און אַ התחלה פון אַ יידיש לעבן, וואָס איז פריער בעיקר באַשטאָנען פון יידישע

דאַרפס־לייט מיט וועלכע עס איז רייך געווען די גאַנצע געגנט (באַזונדערס שע־ניצע). צווישן אָט די יידן וואָס זענען געקומען זיך דעמאָלט באַזעצן אין מינסק איז געווען אַ זעלטענער שבט ביי יידן — שאָסיי־אַרבעטער, שטיינהאַקער און וועגן־בויער. זיי זענען געקומען פון פאַרשידענע געגנטן אין פוילן. עלטערע יידן ביי אונדז אין שטאָט האָבן באַזונדערס געדענקט איינעם פון די פאַרבליבענע ערשטע בויער פון דאָזיקן שאָסיי, שמואל שטיינקלאַפער. ער האָט נאָך געלעבט ביים אָנהייב פון אונדזער יאָרהונדערט.

צווישן די משפחות וואָס זענען דעמאָלט ביים סוף 18טן יאָרהונדערט אָנגע־קומען קיין מינסק און דאָ געשלאָגן טיפע וואָרצלען, איז געווען די ממש לעגענ־דאַרע געשטאָלט פון ר׳ עזרא בערנשטיין, עזרא דער פאַדרייטשיק האָט מען אים גערופן, ווייל ער איז געווען פון די אונטערנעמער ביים בויען דעם שאָסיי. ער איז געקומען צו אונדז פון דער געגנט פון סווואַלק־אויגוסטאָוו. דאָס איז געווען אַ פאַטריאַרכאַלישע געשטאַלט און אַ שאַרפער חסיד. צו אים האָט געהערט אַ שטיק פון דער וואַרשעווער גאַס — פון די פאַרבאַנס הייף כמעט ביז דינר ראָגאַטקע. זיין טאָכטער חנה לאהקע האָט חתונה־געהאַט מיט איינעם פון די עלטסטע איינוווינער פון שטאָט, ר׳ נחומקע קאַלינאַ, וואָס איז געקומען פון לאָמזשע — אַ ייד אַ מתנגד וואָס האָט געבויט דאָס נייע בית מדרש און אַראָפ־געבראַכט דעם מתנגדישן רב, הרב יחיאל מיכל ראַבינאָוויטש. אויף די עלטערע יאָרן האָט ר׳ עזרא דווקא אויסגעקליבן צו לעבן ביי זיין אייידעם דעם מתנגד ר׳ נחומקע און נישט ביי זיין צווייטן אייידעם, סאַנע יאַנקל עדעלשטיין, וואָס איז געווען אַ קאָצקער און דערנאָך אַ גערער חסיד. ווי מיר געדענקען, איז סאַנע יאַנקל שפּעטער קאַליע געוואָרן און אָנגעגאַנגען אַלס אַסימילאַטאָר.



חנה לאהקע קאַלינאַ, קורץ פאַר איר פטירה אין 1937, אין עלטער פון 107 יאָר — מיטן אייניקל עפּי פאַרבמאַן

ר׳ נחומקע קאַלינאָס ווייב, חנה לאהקע, האָט אגב געלעבט ביזן יאָר 1937 — זי איז געשטאָרבן אין עלטער פון 107 יאָר! (בכלל האָט מינסק געהאַט אַ סך זקנים פון איבער הונדערט. איך אַליין געדענק דעם אַלטן איצעלע (קירשנבוים), אַן אָפּשטאַמיקן פון דעמבע, וועמענס איינציקע טאָכטער איז געווען שלמה דעמבערס, מיאַדאָווסקיס ווייב). אויך ער איז געשטאָרבן אין 1937 אין עלטער פון 107 יאָר. די מאַמע פון שמואל יאַנקל פורמאַנסקי איז געשטאָרבן אין עלטער פון 108 יאָר און דער פאָטער פון רב, ר׳ ישעיה ראַבינאָוויטש, איז נפטר געוואָרן אין עלטער פון 109 יאָר).

די קאַלינאָס האָבן געהאַט אַ טאָכטער, שרה־דאָבעלע, וואָס די גאַנצע שטאָט האָט זיך געירמט מיט איר שיינקייט. זי האָט געהייראַט מיט ר׳ יוקל פאַרבמאַן פון מעזריטש, וואָס האָט פאַרגעזעצט די טראַדיציע פון יחוסדיקע יידישע הייזער אין אונזער שטאָט. ר׳ יוקל, אויך אַ מתנגד, האָט אַבער דווקא געדאָווענט מיט חסידים אין סטריקאָוו־אַלעקסאַנדער שטיבל. ער איז אויך געווען אַ ציוניסט — און דער־לויבט איינעם פון זיינע זין, עזרא פאַרבמאַן, צו פאָרן קיין ארץ־ישראל בעת דער צווייטער עליה (עזרא האָט שפעטער עמיגרירט קיין אַמעריקע און איז געשטאָרבן; מיט עטלעכע יאָר צוריק אין קאַליפאָרניע). דער יינגערער זון, לייבל פאַרבמאַן יל״א, וועלכער איז געקומען אין לאַנד מיט דער דריטער עליה, לעבט דאָ אין חיפה ביז היינט.

אין דער צווייטער העלפט פון 19טן יאָרהונדערט האָט מינסק, ווי מיר ווייסן, געהאַט אַ גוט פראָספּערירנדיקע קהילה. אַ באַווייז פאַר דעם איז דער פאַקט וואָס דער חסידישער רבי רבי יאַנקלעע האָט דאָ געגרינדעט דעם נאַוואַמינסקער הויף, און אַ יאָר שפעטער (1874) איז טאַקע אַראָפּגעקומען אַלס רב די באַקאַנטע צו יענער צייט רבנישע פערזענלעכקייט הרב יחיאל מיכל ראַבינאָוויטש, דער מחבר פון ספר „גלי ים״. מיר ווייסן אויך, אַז פאַר הרב ראַבינאָוויטש זענען נאָך אין מינסק געווען צוויי רבנים — ר׳ ישראל־יאנקל און ר׳ מנשה. אַ געוויסע צייט איז דאָס רבנות אין מינסק געווען בשותפות מיט דער קהילה אין קאַלושין און באַזונדערס מיט שעניצע (7 ק״מ פון מינסק), ווו יידן האָבן געלעבט לויט אַ מסורה אַ סך פריער ווי אין מינסק.

אין יאָר 1897 איז שוין די צאָל יידן — לויט דער אָפּיציעלער סטאַטיסטיק — געווען 3445, וואָס האָט אויסגעמאַכט 55.6% פון דער אַלגעמיינער באָפעלקערונג!

אין די יאָרן פון דער גרויסער אויסוואַנדערונג נאָך די פאָגראָמען אין רוס־לאַנד און געשענישן פון 5טן יאָר, וואָס האָבן אין מינסק אָנגענומען באַזונדערס שאַרפע פאָרמען, האָט זיך ווידער פאַרקלענערט די באָפעלקערונג. אַ סך יידן האָבן אויסגעוואַנדערט אַזוי, אַז די ציילונג פון יאָר 1908 האָט געוויזן אויף אַ סטאָגנאַציע פון דער צאָל יידן: 3344 אויף אַן אַלגעמיינער באָפעלקערונג פון 5441 נפשות, די יידישע מאַיאָריטעט אין שטאָט איז פון דעסטוועגן געשטיגן אויף 61.4%!

אין די יאָרן פון דער ערשטער מלחמה איז ווידער אָנגעגאַנגען אַן אויסוואַנ־דערונג פון יידן אין די גרעסערע שטעט אַריין — בעיקר קיין וואַרשע, ווו דאָס לעבן איז געווען זיכערער ווי אין די קליינע שטעטלעך.

נאָך דער מלחמה — אין יאָר 1921 — ווייזט דער פּאָלקס־צענזוס אויף אַ באָפעלקערונג פון 4130 יידן, ד. ה. 39.3% פון דער אַלגעמיינער באָפעלקערונג וואָס איז דעמאָלט באַשטאַנען פון 10518 מענטשן. נאָך 376 יידן זענען דעמאָלט געווען צעשפּרייט אין 35 פּאָרשידענע אָרומיקע דערפער — ווי אין יאָקובאָוו, גליניאַנקע און אין דעמבע־וויעלקע.

אין די יאָרן צווישן ביידע וועלט־מלחמות האָט אין שטאָט זיך אַנטוויקלט אַן אינטענסיוו פּאָליטיש־געזעלשאַפטלעך לעבן אויף אַלע געביטן. עס זענען געווען טעטיק אַלערליי געזעלשאַפטלעכע אינסטיטוציעס, שולן, ביבליאָטעקן, האַנטווערקער און סוחרים־פּאַראיינען, אַ קאָאָפּעראַטיווע באַנק, אַ סוחרים־באַנק, אַ גמילת חסדים־קאַסע.

דער קהילה־ראָט האָט געציילט 12 מיטגלידער. אין 1924 זענען דאָ געווען 9 אגודהניקעס, 2 פּאָרשטייער פון האַנטווערקער־פּאַרבאַנד און איינער פון די ציוניסטן. אין 1931 זענען 7 געווען פון אגודה, 4 פון די בעלי מלאכה און איינער פון די פּועלי־ציון־רעכטע.

דער שטאָט־ראָט וואָס האָט געציילט 24 ראָטמענער, האָט אין 1924 אייגע־שלאָסן אַכט יידן: 3 האַנטווערקער־פּאָרשטייער, 2 פון דער אגודה, 2 פון די ציוניסטן און איין רעכטער פּועלי ציוניסט.

די ציוניסטישע אָרגאַניזאַציעס וועלכע האָבן, בדרך־כלל, ווייניק זיך אָפּגע־געבן מיט אינערלעכע פּאָליטישע ענינים, זענען אָבער געווען פּאַרטרעטן דורך דער האַנטווערקער־פּאָרשטייערשאַפט, וואָס האָט איינגעשלאָסן זייערע מיטגלידער. דערמיט דערקלערט זיך די קליינע פּאַרטרעטערשאַפט זייערע — סיי אין שטאָט־ראָט סיי אין דער קהילה־פּאָרוואַלטונג.

אין די דרייסיקער יאָרן, הגם די יידישע באָפעלקערונג איז קיינמאָל נישט געווען קלענער ווי 30%, איז איר פּאָרשטייערשאַפט פּאַרקלענערט געוואָרן צוליב דער וואָל־אָרדינאַציע. זי איז ספּעציעל פּאַר דעם צווועק צוגעשניטן געוואָרן. בעת די לעצטע שטאָט־ראָט וואָלן זענען בלויז געווען דריי יידישע פּאָרשטייער: מענדל אָפּנהיים, שמואל אָרליאַנסקי און משה רוזשאַנסקי.

דער עקאָנאָמישער באָיקאָט האָט אין די דרייסיקער יאָרן היבש רואיניירט דאָס עקאָנאָמישע לעבן. דער פּאָגראָם וואָס איז פּאָרגעקומען זומער 1936 צוזאַמען מיט די רדיפות, פּחד און גזירות וואָס האָבן נישט אויפגעהערט, האָט געבראַכט אַ באַנייטע עמיגראַציע. אַ סך זענען לעגאַל און אומלעגאַל אַוועק קיין פּראַנקרייך; עטלעכע צענטליק זענען אָנגעקומען קיין ארץ־ישראל מיט דער אומלעגאַלער עליה.

ביבליאָגראַפיע:

„פנקס הקהילות" — אַרויסגעגעבן דורכן יד־ושם (אין צוגרייטונג צום דרוק), „ענציקלאָפּעדיא יודאיקא" אין ענגליש, און „סלאָווניק געאָגראַפּיטשני קרולעסטוואָ פּאָלסקיעגאָ", וואַרשע 1885.



אַ גרופּע מינסקער — פון די עלטסטע אויפנאַמעס — דאָס פּאַרל אויף לינקס — אַראַנאַווסקי



אין די ערשטע דרייסיקער יאָרן — יוגנט און דערוואַקסענע פון ציוניסטישן אַקטיוו

לייבל פאַרבמאַן
(חיפה)

כראָניק פון אַ משפחה — געשיכטע פון אַ שטאָט

אלול תרצ״ה (1935)). קוים עטלעכע טעג אינדערהיים. מיט צען יאָר פריער געפאָרן קיין א״י און פאָר מיין אָפּפאָרן נישט געווען צומאָל קיין תושב אין מינסק; פלעג קומען אַ מאָל אויף אַ שבת אָדער סתם זומערדיקע טעג אויף אָפּכאָפּן דעם אָטעם. משך 14־13 יאָר אונטערגעוואקסן אַ „דור אשר לא ידע״ — גיי איך אַליין אין שטאָט מיט אירע ראַנדן, פאַרקלעמט אין זיך מיט עגמת־נפש און דאגות: געשטאַרבן דער טאַטע און דער גאַנצער אָרום איז מיר פאַריתומט. פאַרהאַלט מיך פלוצים אַן אַלטער ייד:

— האָב נישט פאַראיבל, דו ביסט פון ר׳ יאָקעלע פאַרבמאַנס קינדער?

— יאָ!

— ווי הייסטו?

— לייבל.

— דו ביסט דער יינגסטער פון די זין?

— ניין, פאָרן יינגסטן.

— פונוואַנען קומסטו דאָס?

— פון ארץ־ישראל.

— מ׳האָט דאָך מיר געזאָגט, אַז דיין עלצטער ברודער עזרא, דאָרף קומען פון ירושלים?

— יאָ, ער קומט היינט־מאָרגן פון אַמעריקע.

— אַזוי גאָר? ער איז דאָך — —

— יאָ, ער איז געווען אין א״י, נאָר שוין מער ווי 20 יאָר ווויינט ער אין אַמעריקע.

— איך בין משה ישראל פאַקערס; איך און דיין באָבע חנה־לאה׳קע זענען מיר די עלטסטע לייט אין שטאָט; איך זיץ אויף דיין זיידן נחומקעס שטאָט אין בית־המדרש; הערסט, ר׳ נחומקע פלעגט פרייטיק פאָר נאַכט, צו קבלת־שבת, גיין אָנגעטון אַ קאַפּעלוש, נישט קיין קאַפּעלוש, אַזאַ צעלענדער. דאָס איז געווען אָנפאָנג וועג ער איז געקומען פון — — — לאָמזשע. שפּעטער שוין נישט! געדענקסט זיין „שטאָט״ מיטן זיך־קעסטל ביים ארון קודש? זיץ איך אויף זיין אָרט.

האָב איך אים אָנגעווונטשן ער זאָל דאָרט זיצן נישט ווייניקער ווי ביז 120 יאָר און זאָל זוכה זיין לביאת המשיח.

★

אונדזער משפחה אין מינסקער סביבה פאָנגט זיך אָן מיטן קומען פון מיין עלטער־זיידן עזרא בערנשטיין קיין ווארשע צוריק מיט 150 יאָר, בערך, מיטן צוועק איבערצונעמען אַן אָרבעט פון גרויסן פאַרנעם. באַלד נאָך די ערשטע צעטיילונגען פון פוילן (93־1772) פלאָנט יעקאַטערינע, נאָך איר אָנעקסירן דעם טייל

פון פוילן וואָס גרענעצט זיך מיט איר אימפּעריע, צו קניפּן און בינדן פוילן מיט רוסלאַנד דורך פּלאַסטערן אַ פּאָטשט־וועג וואַרשע—מאָסקווע.

וויזט אויס, אַז עזרא בערנשטיין האָט זיך קונה־שם געווען מיט אַזעלכע שטייגער אַרבעטן אין זיין ווויז־אָרט סווואַלק, פונוואַנען ער איז געקומען. דער אָפּשניט פון זיין טעטיקייט איז געווען וואַרשע—בריסק, אַ מרחק פון עטלעכע הונדערט קיל״מ. אָנפּאַנג האָט ער געמאַכט זיין זיץ־אָרט אין מילאָסנע. 'Milosna האָט דאָס אָרט געהייסן בלשון סגי־נהור. אינדעראמתן איז דאָס געווען אַ שרעק־אָרט, ווו ס׳האָט געשאַלטעווועט די רוצחיש־אכזריות׳דיקע אונטערוועלט. נאָך אין מיינע קינדער־יאָרן פלעג איך הערן, אַז די בעלי־עגלות אין מינסק האָבן מורא צו פאָרן ביחידות אין מילאָסנער געגנט און פלעגן זיך גרופירן אין קאָמפּאַניעס.

וויס איך נישט צי דער זיידע, עזרא, וועלכן מיר וועלן, פון וועגן זיין פּאַך, אָנרופן הייַנטיקע צייטן אַ ציווויל־אינזשיניער, איז געווען אַ בן־תורה. אין אונ־דזער שטוב־ביבליאָטעק דערמאָן איך זיך נישט, איך זאָל האָבן אָנגעטראָפן אַ ספר מיט שייך ל־ — — (Ex Libris בלע״ז) פון זיידן עזרא. מעגלעך אַז ביי אַנדערע קינדער זענען אַזעלכע יאָ געווען. אין מילאָסנע האָט ער געפירט אַ בריטע יידישע שטוב מיט אָפּענע טירן פאַר יידן און גויים, אָרעם און רייַך, מיט איין וואָרט: אַ מקלט אין דער ווילדערניש פון וועלדער.



חנה־לאהקע קאַלינאַ, אין די דרייסיקער יאָרן מיט אייניקלעך און אור־אייניקלעך

דער עלטער־זיידע מיינער, עזרא, האָט געהאַט צוויי טעכטער און איין זון. די עלצטע חיה־אסתר האָט חתונה־געהאַט פאַר סאַנע־יאַנקל עדעלשטיין פון פּראַגע. אַ חסידישער בחור, וואָס איז שפּעטערע יאָרן געווען דער רייכסטער ייד אין שטאָט; די צווייטע, מיין באָבע חנה־לאהקע, האָט ער אויסגעגעבן פאַר מיין

זיידן, דעם דערמאָנטן נחום קאַלינאַ פון לאָמזשע. זעט אויס, אַז מיטן פאַרסירן פון דער אַרבעט האָט שוין דער עלטער־זיידע געווויינט אין מינסק, וועו זיידע־באָבע קאַלינאַ האָבן חתונה געהאַט, ווי איך בין זיך משער, אין די פערציקער יאָרן פון פאָריקן יאָרהונדערט.

אין לויף פון דער אַרבעט האָט עזרא, שוין ווויינענדיק אין מינסק, געזאַמלט אַרום זיך אַ גרופּע פון ערשטקלאַסיקע בעלי־מלאכות. דערמאָנט זיך, אַז דער וואָרשעווער שאָסעי אין שטאָט גופא און אין אַלע שטעט איז געווען הויך גע־וועלבט און געפלאָסטערט מיט רונדע שטיינער, וועלכע מ׳האָט אין פויליש גערופן Kocie lby — קאַצן־קעפ. אויף אויספירן אַזאַ אַרבעט האָט זיך געפאָדערט ערשט־קלאַסיקע פאַכלייט. אין מינסק האָט מען זיי גערופן „עזרא פאָדריאַטשיקס גוואַרדיע״. אַ סך יאָרן שפּעטער האָט מען געווויסט, אַז אַ גוטן ברוקאַרזש (אַלע יידן) צווישן וואַרשע און בריסק געפינט מען אין מינסק. אינדערזעלבער צייט, וועו נחום קאַלינאַ איז געקומען קיין מינסק און געפונט די ערשטע אייזן־קראָם אין שטאָט, האָט ער אויך געהאַט אַ פאַבריקל פון שרויס. איבערבלייבעכצן פון דעם האָבן זיך אַרומגעוואַלגערט אויף בוידעמס און שפּייכלערס. איז אַלץ גוט און ווויל, אַבער „גאָט האָט פאַרשלאָסן איר טראַכט״ און די באָבע חנה־לאהקע איז געפאָרן אין די בעדער, צו דאָקטוירים, פּראָפעסאָרן און פאַרבאָרגן פון מאָן, דעם מתנגד, אויך צו גוטע יידן.... אין עלטער פון די הויכע דרייסיקער האָט חנה־לאהקע געבוירן אַן איינציקע טאָכטער שרה־דאָבעלע, די מאַמע פון די פאַרב־מאַנס.



אין די 40־ער יאָרן פון פאָריקן י״ה זיצט אַ ייד אין טיקטין, אַ יקר־המציאות, ר׳ יעקל ציטרינבלום רופט מען אים און איז מער באַקאַנט מיטן נאָמען ר׳ יאָקל חישעס. אַז ר׳ אליעזר חרל״פ ציט פון טיקטין קיין מעזריטש — רופט ער מיט זיין ראב״ד. ר׳ יאָקל חישעס איז מיין פאָטערס עלטער־זיידע. אין איינער פון אונדזערע ספרים־שאָפעס איז געלעגן אַ פּעקל פון בערך 250 עמודים פאַפּיר, גע־שריבן ריין און לעזבאַר, זאַרגפעלטיק איינגעפאַקט: אַ גרויסער און וויכטיקער חיבור אויף חושן משפּט „נחלת יעקב״; נאָך אַ כתב־יד זיינער אויפן אורים־ותומים וויס איך נישט ביי וועמען ער איז געווען. האָט ר׳ יאָקל חישעס געהאַט זין און טעכטער. איין טאָכטער האָט ער אויסגעגעבן פאַר אַ בריסקער בחור בנימין ראַם. צוליב טעמים וואָס איך וויס נישט (אפשר מיליטער־דינסט וואָס איז דעמאָלט אַריין אין קראַפט) האָט דער איידעם אויך אָנגעהויבן הייסן ציט־ריבלום. געווויינט האָט בנימין ציטרינבלום אין מאָרד; געהאָט דאָרט אַ פאַבריק פון ליכט. פּעטערבורג האָט דעמאָלט אָנגעהויבן באַנוצן פאַראַפּין שטאָט ביז דעמאָלס חלב און וואַקס. האָט בנימין ציטרינבלום אַראָפגעברענגט אַ מייסטער פון טשעכיע, בייגעשטאַנען די קאָנקורענץ פון „ניעווסקי״ אין פעטערבורג און דאָס עסק איז אויפסניי גוט אַוועק: ליכט פון פאַראַפין, באַצירט, באַפּוצט מיט אַרנאַמענטאַלישע באַמאָלונגען אַזוי, אַז קאַטוילישע קלויסטערס און רוסישע צערקוועס האָבן עס גערנער געקויפט ווי די „ניעווסקי״־ליכט. איז אים בנימינען

דאָס אַלץ פלוצים נישט ניחא געווארן און מיט איינמאָל ליקווידירט די פאַבריק. ווייס איך נישט, אויב ער איז געבליבן מיט געלט נאָך דער ליקווידאַציע, אָדער ס׳איז אים געקומען פון אַנדערע עסקים — אין אַ געוויסן שיינעם טאָג וועט ער איז נאָך געווען אַ בעל־כח, האָט ער צעטיילט זיין האָב און גוטס צו די זין און טעכטער חלק כחלק; זיך אויך גענומען אַ חלק, ר׳ יאָשע־בער אין בריסק אַ חלק און — שומו שמים! — דעם ביאַלער רבין אַ גלייכן חלק. בנימין ציטרינבלום, ר׳ יאָקל חישעס איידעם, האָט געשטעלט דעם ביאַלער רבין אין איין מעלה מיט ר׳ יאָשע בערן — ווו? אין מעזריטש! דער ערשאַנגל חסידים־מתנגדים איז דאָרט צוגעגאַנגען געלאַסענער, אָבער מ׳האָט זיך אַריינגעזאָגט אויפן לומדישן אופן אין דער זיבעטער ריפ. ווי שאַרף און ווילד ס׳איז געווען דאָרט דער קידער־ווידער אילוסטרירט די מעשה שהיה. אין מעזריטש איז געווען אַ ייד אַ למדן, אַ משכיל, ר׳ זיסקינד אַדלער, אַ מתנגד, פאַרשטייט זיך. איז ער איינמאָל אַרייַנ־געקומען אין בהמ״ד און געטראָפן די זין פון חסידישן ראב״ד לערנען (די חסי־דים האָבן נישט געהאַט קיין שטיבלעך). האָט זיך ר׳ זיסקינדן פאַרגלוסט אַ טשעפע טאָן דעם חסידישן ראב״ד׳ס קינדער און זיי געזאָגט: איך האָב אַ בקשה צום שוכן שחקים, אַז כ׳אָל נאָך מיין טויט מגולגל ווערן אין אַ הונט און בייסן חסידים... דעם ראב״ד׳ס קינדער האָבן אים אויפן אָרט אַריינגעזאָגט: „אַז איר וועט נאָך אייער טויט מגולגל ווערן איז זיכער; נאָר נישט אין אַ הונט. אין אַ פערד וועט איר מגולגל ווערן און איר וועט פירן חסידים צו זייערע רביים״... איינע פון ר׳ בנימין ציטרינבלומס טעכטער איז געווען מיין באָבע אַיטע (מיין פאָטערס מוטער). זי האָט חתונה געהאַט מיט מיין זיידן אלחנן יוסף פאַרבמאַן, שטאַמט פון סאַקאַלאַוו־פאָדלאַסקי. מיין עלטער־זיידע ר׳ שרגא פייבל, אַ ביאַלער חסיד אַ בן־תורה ואיש המעשה. ער איז געווען פון די פיאָנערן וואָס האָבן אָנט־וויקלט דעם עקספאָרט פון אייער קיין מערב־אייראָפע פאַריקן יאָרהונדערט.

אונדזער פאָטער דער בכור פון אלחנן יוסף פאַרבמאַן און איטע פון דער־





ר׳ יאָקל פאַרבמאַן מיט זיין פרוי, די עלטערן פון דער פאַרצווייגטער פאַרבמאַן־משפחה

היים ציטרינבלום, איז געקומען קיין מינסק אנהייב 80־ער יאָרן פֿאַריקן י״ה. אַ 18 יעריקער יונגערמאַן, אַ לערנער און קענער, מיט אָפּענע אויערן פֿאַר קלאַנג, אָפּענע אויגן און כישופדיקע הענט — אַ מזיגה פון מתנגדים און חסידים.

איז ער נישט נאָר אַריין אין אַ פּרנסה־שטוב, נאָר ער האָט אויך געהאַט מעגלעכקייטן צו אַנטוויקלען זייַנע אייגענע אויפטעכצן. עס דאַרף באַמערקט ווערן, דרך אגב, אַז נאָכן לעצטן אויפשטאַנד 1863, האָט זיך אין פוילן געשטעלט אַן עקאָנאָמישער ווילשטאַנד: א) פוילן האָט אַנטדעקט די אומענדלעכע מרחקים אין רוסלאַנד פֿאַר סחורות־אָפּזאַץ; ב) גרויסע מיליטעריש פֿאַרמאַציעס זענען איבערגעוואָרפן געוואָרן קיין פוילן. אין מינסק האָבן דעמאָלט סטאַציאָנירט צוויי פולקן פּיעכאָטע און איין רייטער־פולק. פֿאַר דעם רייטער־פולק האָט די רעגירונג געבויט קאַזאַרמעס (אויפן וועג קיין יאַנאָוו); די פוסגייער־פולקן האָבן סטאַציאָנירט אין געדונגענע קאַזאַרמעס. מיין פאָטער האָט (מסתמא אין די 90־ער שוין) געבויט קאַזאַרמעס. פון דער אייזן־קראָם איז געוואָרן אַ גרויס עסק פון בוי־מאַטעריאַלן. וואַלד־עסקים מיט שותפים. קינדער וואָקסן אונטער; די חדרים געפעלן נישט דעם טאַטן — ברענגט מען אַראָפּ מלמדים (ס׳רוב ליטווישע), לערער. ווי אַ קינד געדענק איך זיך אין אַ געזעמל פֿאַרהאַרעוועטע מענטשן: בייטאָג — אַרבעט, אינאָוונט — לערנען. מיינע ערשטע זכרונות אַלס פּיצל קינד: דאָס אויפגעוועקט ווערן פֿאַרטאָג פון אַ זיגג־זאַנג אין אַ גמראדיקער שקלא וטריא — איז דאָס געווען בכיוונדיק? גאָנץ מעגלעך! ווייל שפּעטערע יאָרן האָבן מיר בפירוש געזען די כוונה פון טאַטן אַריינברענגען יידישקייט דורך זייטיקע וועגן, ווי אַן אייגן מנין, שמועסן אַרויפגעפירטע אויף אַ פאַראויס צוגעטראַכטער טעמע, א. א. וו.

1907־8 טראָגט זיך אַרויס פון מינסק די פּיעכאָטע. האָט זיך אָנגעהויבן אַ סדרה פון איבערבויען די קאַזאַרמעס פֿאַר גרעסערע און קלענערע פאַבריקלעך, אייגענע און פֿאַרדונגענע, דירות — גרעסערע און קלענערע — פון די געוועזענע קאַזאַרמעס איז אויסגעוואַקסן אַ שטעטל מיט אַ באַזונדער „חן״.

1913 ציען מיר זיך איבער פון „דער שטאָט״ אויף „יענער שטאָט״.

נאָך איידער די יינגערע קינדער זענען אונטערגעוואַקסן, זענען די עלטערע אַוועק פונדערהיים.

איינע פון די לעצטע עסקים אין מינסק — אַ פאַבריק פון פרימוסן וועלכע איז אין 1913 איבערגעפירט געוואָרן קיין ווַארשע. מיט דער אָקופּאַציע פון די דייטשן איז זי חרוב געוואָרן; זיי האָבן רעקוויזירט אַלע מעטאַלן און באַצאָלט פֿאַר טויזנטער פאַרטיקע פרימוסן ווי פאַר שמעלץ.

טויט

1906 — דער ערשטער טויט אין מיינע בלאָסע זכרונות: דער זיידע נחום קאַלינאָ, בעת דער לוויה האָט מען אים — מסתמא ווי דער מנהג — אַריינגעפירט אין בית מדרש־הויף. איז אַרויס דעם הרב מיכלס פאָטער, וואָס איז געהאַט גע־קומען מיט אַ שטיקל צייט פריער פון רוסלאַנד ערגעץ, צו זיין זון און געבעטן מ׳זאָל רעזערווירן פֿאַר אים אַן אָרט נעבן נחומקען, מחמת עטלעכע טעג פריער

האָבן זיי תוקע כף געוועזן צו זיין שכנים נאָך זייערע מאה ועשרים (איינמאָל אַ מתנגד, תמיד אַ מתנגד!). נישט לאַנג דערנאָך שטאַרבט די מומע חיה־אסתר, סאַנע יאַנקלס ווייב. חברה קדישא פאָדערט אַ שפּאָרע סומע לצרכי העיר. ס׳דויערט צוויי טעג ביז מ׳ברענגט איר צו קבורה. לאחר המעשה גיט סאַנע־יאַנקל איבער דעם ענין צום פּראָקוראָר. 9 יידן, צווישן זיי מטובי העיר, ווערן פאַראורטיילט אויף 6 חדשים תפיסה. אַ דאַנק דער אַמנעסטיע אין 1913, אין שייכות מיט די פייערונגען פון דער קייזערלעכער ראָמאַנאָוו־דינאַסטיע, ווערן זיי באַגנאָדיקט.

1912 שטאַרבט דער געוועזענער שאַרף־חסידישער יונגערמאַן און שפּעטערדיקער אַרכי־אפּיקורוס סאַנע־יאַנקל. יום־כיפּור, נאָך כל־נדרי גייען באָבע, טאַטע, מאַמע מבקר חולה זיין. בעתן געזעגענען זיך מיטן טאַטן האָט ער, אַ האַלב זיצנדיקער אין בעט, שוואָר אויפגעהויבן די לינקע האַנט, צוגעדעקט דעם קאָפּ, די רעכטע געשטרעקט צום טאַטנס האַנט: „אַ גוט יאָר! למחילה, לסליחה ולכפּר בו את כל עוונותינו״. צומאָרגנס איז ער געשטאָרבן. האַ, קאָצק! — —

דער אַלטער מינסקער בית עלמין אויף די „פּיאַסקעס״ איז געוועזן חרוב שוין פּאַר אונדזערע צייטן. עס זענען דאָרט געבליבן פּיר אָפּגעהיטענע מצבות, אַ מין מכפּלה: עזרא בערנשטיין מיט זיין ווייב; און יעקב קאַלינאַ מיט זיין ווייב, דעם זיידן נחומקעס עלטערן. דער ערשטער וואָס איז באַגראָבן געוואָרן אויפן נייעם בית־עלמין (אויף טאַרגוווקער וועג) איז געוועזן יוחנן־פּראָדלס (נאָך זיין טויט האָט מען אים געראָפן פּראָדל־יוחנן׳ס, זוסמאַן).

די ערשטע וועלט־מלחמה האָט צעטרייסלט אונדזער פלאַנעטל; עס דער־ שיינט אַ נייער טיפּ מלחמה־גביר. יאָרן פון לעגאַל־פּאָליטישער אָקטיוויטעט, וועלכע איז פּאַר דעם נישט געוועזן לגמרי, קענען באַצייכנט ווערן ווי יאָרן פון דערוואַרטונג: באַלפור־דעקלאַראַציע, די רעוואָלוציע אין רוסלאַנד.

נאָך דער מלחמה, האָט זיך דאָס לעבן לחלוטין געענדערט. אין פוילן זענען געוועזן הונדערטער טויזנטער יידן, וואָס זענען אויסגעווייזן געוועזן אויף רוסלאַנד. די משפּחה פראָלעטאַריזירט זיך. עס קומען צו איידעמס און שנורן: שוין נישט חנה־לאהקעס נאָר שרה־דאָבעלעס אייניקלעך. אין באַנייטן פוילן שפּילט זיך אַ כאַוואָר־פּאַווער קאָמעדיע; מ׳גייט אין מיליטער. די עקאָנאָמיע אין לאַנד הויבט זיך אָן צופּאַסן צו די נייע תנאים.

משומדים

שטאָטישע האָבן מיר נישט געהאַט; 2 זענען געוועזן: גאַנצוואָל פון שעדלעץ, אַ פּאָטאָגראַף, אַ שיכור און אַ טיפּישער ייִד פון אויסזען; ביעדאַקאָווסקי, אַ שנייידער, האָט געראַטעוועט אַ שיינעם יאָדערדיקן ליטווישן יידיש אָן אַ סין. ערשט שפּעטער אין די 20־ער קומען שוין צו שטאָטישע מיידלעך וואָס האָבן חתונה מיט גויים און ראָטעוועט פּאַראייַנוועגס זייערע נשמות. בכלל האָט פוילן נישט געליטן פון קיין שמד מגיפות, אויסער אין 18־טן י׳. ה. נאָך דער אָפּערע פון יעקב פראַנק. יאָ, אין שטאָט איז געוועזן נאָך אַ משומד, אַ געוועזענער סטודענט פון באַרג־אינסטיטוט אין פּולאַוו. ער איז געקומען קיין מינסק ווי אַ לערער, אַ שטיקל צייט געוועזן אויך אָן עסקן אין דער שפּאָר־און לייַ־קאַסע „אחיעזר״, אָפּגעלעבט

אַ יאָר 15 ווי אַ ייד. פֿאַר זיין אָפּפֿאָרן פֿון מינסק אין דער ריכטונג פֿון מזרח מיטן לעצטן צוג, וועלכער איז געווען באַשטימט אויסשליסלעך פֿאַר פֿראַוואַסלאַווענע. האָט ער זיך אויסגערעדט זיין ביטער האַרץ פֿאַר מיין ברודער, ברוך. ער זאָל עס האָבן געטון צוליב פּאָליטישע טעמים. ער איז געווען אַ ס. ר. ביי אברהם הובערמאַן איז געשטאַנען יאָרן לאַנג אַ געגלאָזטע שאָפע אָנגעפּיקעווען מיט רוסישע קלאַסיקער, זשורנאַלן.

גרים

אין אונדזער שטוב איז געווען אַ טאַשן־סידורל מיט אַ דייטשער איבערזעצונג וואָס מ׳האָט אָפּגעהיטן בכבוד. ס׳איז אונדז דערציילט געוואָרן אַז אויפן אויבער־בוידעם ביים זיידן האָט זיך אויסבאַהאַלטן אַ גר עטלעכע חדשים. פֿאַר די טאָלע־ראַנץ־געזעצן האָט פֿאַר איבערלויפן פון פֿראַוואַסלאַוויע צום יידישן דת געדרוקט די האַרבסטע שטראָף — טויט. וועלן ער איז בשלום אַוועק האָט ער איבערגעלאָזט דאָס סידורל לזכרון. פלעגט אַמאָל די באָבע חנה־לאהקע שמועסן מיט דער מאַמען פון אַמאָליקן, פֿאַרצייטיקן מינסק אין סטיל פון „כשאנחנו", און די באָבע פלעגט שאַרף אָפּוועגן: „אָבער דאָס קענסטו נישט געדענקען" — פלעגט די שטאָט דערשיינען פֿאַר אונדז ווי אַ רעטעניש. „די" שטאָט איז כמעט ווי נישט געווען און „יענע" — ווי אַ גענין די גרויס.

ווי אַלט ביסטו מינסק

יאָר 1916 קומט אַ ייד פון שעדלעץ, לעוויטע, מיט אַ דרוקעריי. די סטאַבילע הויפּט־אַרבעט — דאָס דרוקן וועכענטלעך די קרייז־אַמט צייטונג. די פּוילישע אינ־טעליגענץ אין שטאָט גיט אַרויס אַ זשורנאַל א. נ. „Dzwon" מיט אַן אילוסטרירטן גלאָק. האָט איינער דאָרט געשריבן וועגן דער געשיכטע פון דער שטאָט און איר אַנטשטייאונג און געקומען ביז די „Menskos" וואָס האָט באַדאַרפט דערקלערן דעם נאָמען פון דער שטאָט. אין „מינסקער שטימע" 1936 האָט אסנת בערגער געשריבן וועגן מינסק (נומ. 2,3) און געקומען ביז מענסקאָ. אין דעם 4־טן נומער וואָס איז אויך געווען דער לעצטער, האָט זי זיך נישט געדרוקט. שטאָט דעם איז געווען אַ התנצלות־בריף פון ברוך פֿאַרבמאַן וועגן זיין שרייבעכץ אין פריערדיקע נומערן אונטערן קעפּל „וואָס אַלטע לייט דערציילן", אַז ער גייט נישט אַריין אין תחום פון איר אַרבעט וכו׳, וכו׳, דערפון איז געדרונגען אַז אסנת בערגער האָט געהאַט טענות וועגן דעם שרייבעכץ.

וואָס ווייסן מיר וועגן אַלטן מינסק? וועלן איז געקומען דער ערשטער ייד אַהינצו?

וועלן מיר זיך נישט אַריינלאָזן אין דער פּלוגתא וועגן די אָקסן פון דער איינוואַנדערונג: פון מערב אונטערן דרוק פון די מסעי־הצלב, אָדער פון מזרח, נאָכן חורבן פון כוזרים־לאַנד. איינס איז קלאָר: קומענדיק אין די גרענעצן פון פוילן, האָט מען זיי נישט מקבל פּנים געווען מיט קיין בלומען און רויטע טע־פּעכער. פון אייביק אָן יויערט שטענדיק די שנאה (סיני—שנאה) פון איין זייט. און דאָס גייציקייט פטור צו ווערן פון זייערע געלט־חובות צו זייערע ווּכערניקס־

יידן, פון דער צווייטער. קומענדיק אין פוילן (קיינמאָל נישט מער ווי אַ העלפט אין צאָל) פון די אַרויסגייענדיקע, האָבן זיי נישט אויפגעהערט וואַנדערן: אינ־וואַזיע פון טאַטאַרן — געלאָפן פון מזרח צו מערב, שוועדישע מלחמה — פון מערב צו מזרח, כמיעלניצקעס באַנדעס — ווידער פון מזרח צו מערב, און דאָך!! — רעלאָטיוו צו דער לאָגע אין דייטשלאַנד, האָבן די פייגל אויף די ביימער גע־צווישטשעט: „פה — לין"! — — שפעטער אַ סך ברענגט דער רמ"א — ר' משה איסערליש (1520 — 1573) אין איינער פון זיינע תשובות „טוב פת חרבה ושלוה בה במדינות אלו, מלכות קראַקוב, אשר אין שנאתם גוברת עלינו כמו במדינות אשכנז".

פאַרמעל זענען די פוילאַנער געוואַרן קריסטן אין יאָר 966, ד.ה. מיט 1015 יאָר צוריק. — שקר! דורות איבער דורות האָט זיך נאָכגעשלעפט די עבודה זרה; זענען זיי דאָך דעמאָלט קיין פאָלק צומאָל נישט געווען אין אונדזער באַגריף, נאָר קוים לויזע שבטים. לעז איך וועגן מינסק, אַז אין 1468 איז די שטאָט באַ־שאַנקען געוואָרן מיט רעכט פאָר וועכנטלעכע מאַרק־טעג און דריי יאָר־יאָרידים — ווייס איך געוויס אַז די מערק זענען שוין פון פריער געווען, דאָס לעבן איז פאַראויסגעלאָפן און געפעדערט די געשריבענע געזעצן. מינסק און אַנדערע צענד־ליקער שטעט און שטעטלעך זענען געלעגן אויפן טראַקט מזרח—מערב — די הויפט־אַקסן פון פאַרקער. יידן האָבן דאָרט געוואַנדערט און געלעבט אויף דערווייל; געווען אויך שטעט, וועלכע האָבן במשך דורות נישט געהאַט קיין בתי־עלמין מחמת דער נישט זיכערקייט. שטעט זענען געוואָרן פעסטגעזעצט, וועו די מאַג־נאַטן, ערד־באַהערשער, האָבן דאָס געהאַלטן פאָר זייער אינטערעס. אָט־אַ־די, אין קאָמף מיט די שטאָטישע „מיעשטשאַנעס" האָבן געטענה'ט, אַז זייערע גיטער מעגן זיך געפונען אין אָדער נאָענט פון שטאָט, זענען אויף באַזונדערע עקסטעריטאָריאַלע יורידישע רעכט.

לייען איך: „מ'האָט דערלויבט די איינוווינער צו האָבן אַ באָד מיטן באַדינג אַז די פריצישע פאַמיליע זאָל זיך קענען באַדן אייגנמאָל אין וואָך אַן אָפּצאָל"— וואָס איז דאָס? פון וועו זענען עס די „פאָלער" דעמאָלט געוואָרן באַד־מענטשן? פון יענער צייט ועד היום גילט אין דער מעדיצין אַ טערמין „פליקאַ פאַלאָניקאַ" דאָס מיינט אַ קאָלטן — און דאָס האָט מיט בעדער וויניק צו טון. יאָ, ס'האָט געקענט וועלכער ס'איז מאָגנאָס האָבן אַ באָסיין פון זילבער, אָבער אַ באָד וווי אַ קהלישע אינסטיטוציע? — כ'וואָלט ליבערשט געזאָגט, אַז ס'האָט צו טאָן מיט אַ יידישער מקווה־טהרה, ווייל דאָס ערשטע וואָס יידן האָבן באַדאַרפט איז געווען: אַ חדר מיט אַ מלמד און אַ מקויד

נאָטירלעך זענען דאָס השערות פון וועלכע פראָפעסיאָנעלע היסטאָריקער וועלן זיך אפשר אויסלאָכן. דאָקגען קאָן מען כמעט געוי באָשטימען דעם מינימום אויף אַ גאַנץ פשוטן וועג. ועד ד' ארצות איז געווען טעטיק, ווי אַ געצייג פאַר אויפמאָנען שטייערן פון 1520 ביז 1764. מינסק ווערט דערמאָנט ווי אַ שטאָט וואָס האָט געצאָלט שטייערן (כ'האָב נישט קיין שום אָנגעגעבענע פון וועלכע יאָרן), אָבער לאָגישמעסיק וועל איך צוגעבענען צוויי דורות (60 יאָר), אויף

אַזאַ אופן האָבן מיר אַ חשבון פון זיכערע 80־270 יאָר זינט מינסק האָט אָנגעהויבן צו עקזיסטירן אַלס קהלה אין טויזנט־יעריקן יידישן פוילן.

מיר ווייסן (אוי, ווי מיר ווייסן), וועו די קהלה איז אומגעקומען. שרייבנדיק האָב איך זיך באַמיט די גאַנצע צייט מסיח־דעת זיין פון דער בראָך. דאָס האַרץ פלעגט מיר פארגיין אין געווויין וועו ס׳פלעגט מיר אויפבליצן דער שוידער פון מיין מאַמעס סוף. אַ ניגון, אַן אַלטער, פלעגט מיר זשומען אין די אויערן מיט וועריטער:

Umarl ,umarl stary brukarz,
Ca nam goscince brukowal — — —

(טייטש: געשטאָרבן, געשטאָרבן איז אונדז דער אַלטער ברוקער, וואָס האָט אונדז די הייף בּרוקירט).



אויבן — פון רעכטס צו לינקס: אברהם סטאַדולסקי, פנחס שעקערקי (איצט אין ירושלים), ראובן מייזלער, שרה סטאַדולסקי, ישראל גוטגאָלד; עס זיצן: לייזער זיסערמאַן, פריילין גאוואַרטשיק, שזרינצע הילדערבראַנד, פר׳ גרינשפאַן און דוד קויפמאן

משה מאירי־טהבלום
(טבריה)

העיר כפי שאני הכרתיה

ילדות היא מולדת; ואין כל הבדל
היכן ראינוה, אם כאן ואם שם.

— — — — — — — — — — — — — — —

... כי היא התחנה
ממנה יצא מסענו ראשון,
ושמה יתנוסס בתחנה אחרונה,
ביום נסיים המסע האחרון...

(„מאיר הכליזמר נעשה קומיסר" לשמשון מלצר)

נובר־מינסק, מינצק בפי תושביה היהודיים, ולאחר קום מדינת פולין החופשית: מינסק־מזוביצק — כשינוי שמותיה כן גם תהפוכות גורלה.

אני, הצעיר בתושביה, ודאי שאיני יכול לספר הרבה על עברה, ועברה ודאי בנבכי ההיסטוריה של יהודי פולין. מתי בא התושב היהודי הראשון להתיישב באחוזת ה„חרביה" של מינצק — לא חקרתי. דבר אחד ידוע לי וברור: מעברה מכפר לעיר בא לה, למינצק, מיהודייה. עוד בשנות השישים למאה התשע־עשרה נחשבה עיירה באחוזתו של ה„חרביה" דרנלוביץ ממינצק.

ה„עיר" היהודית — תחומה נגמר על שפתו המערבית של הנחל „וישניובקה סרברנה" (הדובדבן הכסוף). כאן, על שפת הנחל, היה „מקווה־הטהרה", בקרבתו — בית־הסוהר המחוזי, מערבה יותר — בית־המדרש הישן, ובמטחווי קשת ממנו — בית־הקברות הישן. בילדותי, בהיותי תלמיד בית־הספר העברי של „פזנר" אשר גבל עם בית־העלמין הישן, היה זה פרוץ כבר לעזים של היהודים ולחזירים של הגויים. מי שהתעניין אז בכתובות שעל גבי המצבות הנפולות יכול היה כבר אז לקרוא ולפענח רק בקושי את ההיסטוריה של ק"ק מינצק, כי ברובן היו כבר מטושטשות מיושן. רק בתקופת סבא שלי, ר' הרשל, קם בית־המדרש בעברו המזרחי של הנחל, בית־המדרש „החדש" שעל שפת הנחל. נחל זה, יתכן שעל מפה רגילה אין למצוא אותו כלל. אבל לתושביה היהודיים של מינצק הוא סימל משהו גיאוגרפי והידרוגרפי מיוחד, גבול „מדיני"... כך שתושבי העיר המזרחית, ברצותם לומר: פלוני גר מעבר לנחל, אמרו: הוא גר „בעיר ההיא", וכן להיפך. הכינויים לבית־המדרש היו כאמור: בית־המדרש הישן ובית־המדרש החדש. בתי־המדרש, כמו רוב בתי העיר, בנויים היו עץ, ובעיקר נבנו בנדבתם של בעלי־הבתים שמסחרם היה כריתת יערות בסביבה. חזן קבוע לא היה בבית־המדרש, כל יהודי יכול היה לעבור לפני התיבה. הצטיין בכך במיוחד יהודי שוזר חבלים, רחב גרם, פרקו מגודל וקולו ערב ומושך את הלב אל הרינה ואל התפילה. עלה עליו רק ר' אברהם לייזר שוחט ב„הנני העני ממעש" שלו.

בית־המדרש השלישי היה של „הרבי ממינצק". הוא שכן ב„חצר הרבי". גם הוא גבל עם אותו נחל בשפתו המזרחית. ברם, היה זה בניין לבנים, שרופות־אדומות לתפארת, עם קומת מרתף ל„ישיבה" וחדר מיוחד ליד אולם בית־המדרש בשביל „הרבי". כאן נהגו להתאסף חסידים מכל פולין בכל ימות השנה. ב„ימים הנוראים", שבתות וחגים היה דוחק והרינה והתפילה עלתה כאן בהת־להבותה. כאן היתה כאמור „חצר הרבי" וכך גם נקרא הרחוב בו שכן בית־המדרש — „רחוב הרבי". לכאן התגלגלו ובאו ממרחקים כל מדווי בית־ישראל, צרות הפרט וצרות הכלל. קודם בעגלות סוסים ומגררות־שלג, אחר־כך ברכבות הגיעו לכאן. דומה עלי — אבני חצרו של הרבי ורצפותיו הבריקו ולו רק מדמעותיהן של בנות ישראל... הרבי מקבל היה את דורשיו עם „הקוויטעל" (פתק) ביד עד לפני חצות הלילה, לאחר שהיה מסיים את „פרק המשניות" בעל־פה והשמש עוקב אחרי ומתוך הספר. רוב מבקריו יוצאים היו מלפניו מנוחמים ובמאור־פנים. אני מניח שאת המחזה ל„הדיבוק" ראה אנסקי ב„חצר" הרבי ממינצק... אני, בהיותי תלמיד אצל ר' יצחק־משה, מלמד דרדקי, ראיתי את „הדיבוק" בבית־מדרשו של הרבי, לשם היו מוזמנים כל ילדי „החדרים" לומר פרקי תהילים, ככתוב: „כי מפי עוללים ויונקים יסדת עוז". והמעשה היה אז באשת העגלון שמרחוב שניצה וכל העיר היתה כמרקחה, כי לא היה עוזר לאשה ורק ברבי הישועה... בחצר הרבי, בקומת הקרקע של בית־המדרש, ישבו ועמדו אברכים ולמדו תורה מתוך מסכות עבי־כרס. כאן גם התחיל לצמוח דור חדש אשר נתפס לציונות ר"ל. לכאן חזר מ„ישיבת טלז" המתמיד הצעיר אברהמ'ל הוברמן, מדיף ריח ליטאי, והחל להטיף להתנערות לאומית ציונית. סמל הציונות בעיר היה ר' מנדלי קופילביץ, אשר קם יום אחד והוליך את בנו־יחידו לארץ־ישראל, למען ילמד בגמנסיה העברית החדשה „הרצליה" בתל־אביב. רבים קנאו בו מתוך עוני, רבים לעגו לו, מתוך עושר. רק ר' יצחק־משה, מלמד הדרדקי, צבר פרוטה לפרוטה ועלה לארץ־הקודש להשתטח על קברי־האבות. סיפוריו על יפי ארץ־ישראל ריתקו מאות יהודים באפילת בית־המדרש בין מנחה למעריב. הכל נאנחו אנחה־עמוקה על ארץ חמדה, טובה ורחבה, ועל אשר בחטאתינו גלינו מארצנו.

לכך נוספה מלחמה חדשה, אחרי שהרבי מראדזין חזר מארץ־ישראל ובידו ה„תכלת". במינצק, כמו בשאר ערי פולין, היה גם אצלנו „שטיבל" של חסידי ראדזין, לובשי „ארבע־כנפות" וטלית עם „פתיל תכלת". הדברים הגיעו למלחמת־מקלות־ואבנים וניפוץ שמשות ב„שטיבל" שלהם, והכל נגד „פתיל התכלת" של חסידי ראדזין. ואם במלחמת־מצווה מדובר, הרי היתה גם מלחמת־הקערות של ערב יום־הכיפורים בבתי־המדרש, נגד הקערות הציוניות במיוחד. מנהג היה במינצק, כי בערב יום־הכיפורים מעמידים גבאים מגבאים שונים קערות למטרות צדקה, עליהן היו מופקדים. למותר לומר שבבית־מדרשו של הרבי וב„שטיבלך" אפילו לא העזו הציונים להעמיד קערה, אבל בבית־המדרש של הקהילה — כן. ולא קלה היתה המלחמה עד שנתרגלו גבאי מינצק, בשנים מאוחרות, גם לקערות הציוניות.

שני ימים של התעוררות כלכלית היו במינצק בכל שבוע: יום ראשון,

יום שהאכרים מהכפרים הסמוכים היו מגיעים בעגלותיהם לכנסיה, ויום רביעי — יום „השוק", וזאת נוסף לשנים־שלשה „ימי־שוק שנתיים" (יריד) באביב ובסתיו. מן היום ראשון נהגו רק המסבאות, שרובן בזמנים קדומים היו בידי יהודים, עד ה„בויקוט" (החרם הכלכלי), שממנו ואילך נהגו גם הפולנים. אבל, בכדי להצר קיומם של היהודים, ניתן צו לסגור את המסבאות כל לפני הצהרים של יום ראשון ולפתחן רק אחר גמר התפילה, היינו אחר־הצהריים. בימים עברו היו גם החנויות פתוחות ביום א׳; משרבו הגזירות, נגזר גם על סגירתן המוחלטת ביום ראשון. היום הרביעי, הוא „יום השוק", צריך היה להיות יום ה„פרנסה" של רוב תושבי העיר היהודיים. האכרים הגיעו והביאו עמם את פרי אדמתם: תפוחי־אדמה, שעורים, שבולת־שועל, שיפון (בחיטה לא נתברכה סביבת מינצק...). האכרות, שנעליהן תלויות להן על כתפיהן, הוליכו בסל נצרים גדול כמה תרנגולות, ביצים, גבינה, חמאה. בעונות הפרי הובאו גם תפוחים, אגסים, שזיפים. וכאן החל המשא־ומתן. איש־איש לפי משלוח ידו — זה סוחר תבואה וזה סוחר פירות, זו סוחרת בעופות וביצים וזו בחמאה וגבינה. וכל זאת לקראת יום חמישי, יום שהכל נוסעים לוורשה. כאן, בכיכר השוק, הוציאו יהודים, שחנויות לא היו בהישג ידם, את ה„סטראגאן" (שולחן לוחות על חמורים) ועליו מצער סידקית — מעט אריגים כטעם האיכרות, מגפיים, כובעים. איש־איש במקומו הקבוע, עם „חזקה" על המקום. וההמשך בידי שמים, כמובן, אם ליום שוק קיצי יפה, או, חלילה, ליום גשום, חורפי ומושלג. כך עומדים ומצפים יהודים למצב־רוחו וכיסו של סטיפן או ויטאָק, לחסדי הרשות המרושעת, למתחרה והמחרים הפולני, שהחל דוחק את רגלי היהודים גם מן המסחר הקמעוני העלוב. כאן מתחילה תקופת מלחמת ה„סטראגאנים" הידועה־לשימצה.

סוחרים גדולים רבים לא היו במינצק, והסיטונאים — נער יספרם. הרוב — חנוונים זעירים.

אגב, גם לשוק של מינצק היסטוריה משלו. כיצד נולד ובא לעולם? מעשה שהיה כך היה: בהיות מינצק עדיין עיירת־כיס זערערת ושוק אין לה, בא יהודי נבון ל„חרביה" ואמר לו: „אני אהפוך עיירה זו לעיר רבת־אוכלוסין אם תרשה לי ואם תתמוך בי." כמובן ש„חרביה" הסכים מייד. ראשית, הרי זה מרבה את כבודו, להיות בעל קרקעות של עיר גדולה במקום עיירה זעירה ושנית, ריח של הכנסות עלה כאן. מה עשה אותו יהודי? ביום ראשון, בהתכנס האיכרים לתפילה בכנסיה, שלח שניים מאנשיו, האחד עם דלי יי״ש והשני עם מחרוזות כעכים, ובצאת האכרים מן התפילה, החלו לחלק לאכרים חינם אין כסף, יי״ש וכעכים, בתוספת הבטחה, כי אם ישובו ביום הרביעי עם תבואות אדמתם למכירה, יקבלו שוב יי״ש וכעכים. וכך שבוע אחר שבוע עד שנפוץ הדבר למרחקים, והאכרים החלו לבוא לעיירה פעמיים בשבוע, ביום הראשון וביום הרביעי, להביא את תבואתם ולקבל יי״ש וכעכים. כמה זמן נמשך מעשה זה, אין איש יודע, בזמני רק סופר הסיפור. משהתבסס השוק, ריצף ה„חרביה" את כיכרו באבנים, ומסביבו נבנו גם מרבית החנויות.

המרכולת שנקנתה ביום השוק נטענת היתה בערבו של אותו יום על עגלות כבדות, זו רתומה לסוס אחד וזו לצמד. והסוחרים על סחורתם יוצאים בדרך

לוורשה: המרחק 39 ק"מ. הנסיעה — כל הלילה, עד עלות השחר.

קבוצה מעמדית מיוחדת היוּ הם — עגלוני מינצק. יהודים כבדי־תנועה, עמלים בפרך על פת־לחמם בנסיעה הלוך ושוב בין מינצק לוורשה, פעמיים־שלוש בשבוע. מביאים מוורשה לסיטונאים את סחורותיהם באמונה, בימי חום כבימי גשם, בלילות שסופות שלג טשטשו כל סימן דרך. הרבה מעשי ניסים אפשר היה לשמוע מפיהם; על תעייה בדרך, על התגברות על שודדים, על עזרה הדדית בינם לבין עצמם כשנשבר ציר העגלה או התפרק גלגל, על מסירות הסוסים ופיקחותם, ועוד כהנה וכהנה. אבל, למרות כל השירותים הטובים ששירתו את העיר — לא אחת תוך חירוף נפשם על כבודם כיהודים — מקומם בבית־המדרש היה ליד דלת הכניסה...

חברים לעגלונים היו הסבלים. מייד בהגיע העגלות העירה עם עלות השחר, הופיעו הסבלים, פירקון וחילקו את הסחורה בין הסוחרים. אלה, חלקם בהכנסה היה קטן ביותר, אבל הם ישבו כל השבוע במקומם הקבוע בשוק, ליד אחת החנויות, חבל כרוך מסביב למתניהם והם ממתינים לפרנסה, למי שנזקק להעביר שק קמח, שק סוכר או שק מלח. מרביתה של עבודה זו היתה נעשית בימי שלישי בשבוע, ערב ה„שוק", כשהחנוונים הקימעונאים היו מכינים לעצמם מלאי ממחסני הסיטונאים. גם במלאכה זו לא היה חלקם של הסבלים עם נהני העולם הזה...

בעלי־מלאכה ואומנים רבים היו במינצק: חייטים, תופרות, תפרים, סנדלרים, נגרים, בנאים, פחחים, מסגרים, עגלונים, נפחים, שוזרי־חבלים, זגגים, סיידים, צבעים, צובעי אריגים, אורגי־טליתות, עושי פיאות, אופים ואופי עוגות ומגדניות, סופרי סת"ם, מדפיסים, ספרים, כובענים, שענים ועוד. כל אלו בעלי־מלאכה זעירים, אשר עבדו לבדם או עם עוזר אחד או שניים והתפרנסו בדוחק, בעיקר מאיכרי הסביבה ובמידה מסויימת גם זה מזה, כמאמר חז"ל.

בית־חרושת ראוי־לשמו אחד ויחידי היה במינצק — בית־החרושת של רוצקי, שהיה מפריע את דממת העיר בצפירותיו הקבועות, בוקר, צהרים וערב. היה זה בית־חרושת לקונסטרוקציות ברזל. אך הוא היה „נקי מיהודים". ליהודים לא היתה דריסת־רגל בו. לעובדיו הפולניים היתה שכונה מיוחדת בקרבת בית־החרושת — ה„גוז'דז'ק".

עד תקופה מסוימת היה לה, למינצק, רב אחד ומ"ץ אחד (מורה־צדק או מורה־הוראה — דיין), והעיר כולה היתה מאוחדת סביבם. לפסק־דינו של הרב ב„דין־תורה" צייתו הכול, ולפי הוראתו של המ"ץ נהגו נשי מינצק בעניני טומאה וטהרה, איסור והתר, בשר וחלב, כשר וטריפה. יום אחד הלך הרב לעולמו. כל העיר אבלה, וכמנהג — נסגרו החנויות בעבור ה„מיטה". הספדים נישאו על גדולתו בתורה, בחכמה, ביראה ועל יחסיו הנאים שבין אדם לחברו. ועם עבור המנחה התפלגה העיר לשניים: מי יהיה רבה של ק"ק מינצק? מי יהיה הרועה הרוחני שלה האם מבית חסידים יבוא ואם כן, מאיזה? שכן אין החסידים שווים כלפי אבינו שבשמים. והרי „גור" מושלת בכיפה, והשאר — נמושות. ואין לדבר כבר על „עוכרי ישראל" אלו מ„בית ראדזין", עם „פתיל התכלת" שלהם, הפוסל את ציציותיהם מלברך עליהם בבוקר. ואם מה„מתנגדים"

יבוא, חלילה, הרב, הרי תהיה כאן מייד התפלגות בעניני תפילה — האם נתחיל ב„ברוך שאמר" או ב„הודו"? כן, לא די בבעיות פרנסה, צער גידול בנים, פגע הציונות ושאר גזירות מלכות־רשעה של הצאר ניקולאי, קפצה לה על מינצק צרת בחירתו של רב לעיר. והסכם ופיתרון לא נמצאו. אי־לכך, הובאו אחר כבוד לעיר שני רבנים, האחד של המתקדמים והציונים, והוא מבית מדרשו של ר' חיים סולוביצ'יק ז"ל, מישיבת בריסק דליטא, והשני משל החסידים והוא ממאֲחוב. ובכן, „הרב מבריסק" ו„הרב ממחוב", כך ולא בשמותיהם ייקראו שני הרבנים בפי יהודי מינצק. ורק עתה מתחילה מלחמת החורמה. זה מתיר — וזה אוסר, זה מורה — וזה סותר, אנדרלמוסיה באה על העיר. שתי כיתות של שוחטים־ובודקים, קצבים, איטליזים, תנורי אפייה למצות, הכול, הכול נפרד ל„בריסק" ול„מחוב". רק בית־הקברות עודנו מאוחד. אותו עוד טרם חילקו, כאן עוד קוברים מתנגדים וחסידים, אנשי „בריסק" ואנשי „מחוב" זה בצד זה...

כל בני מינצק למדו, כמובן, ב„חדרים", לפי הגיל ודרגת הלימודים אצל המלמדים השונים, החל ביצחק־משה ומנדלי מלמדי־דרדקי ועד ר' יונה־ליב ולוול, ר' נחמיה ועוד. אבל מדי פעם הופיעו גם מורים מתקדמים במינצק, שפתחו „בתי־ספר" לעברית ולרוסית, כמו ניימן, ולדולביץ ופזנר. כאן הובאה בראשונה השיטה של לימוד עברית בעברית. כאן קם גם „החדר המתוקן" של ר' אשר, אצלו למדו את קריאת ההפטרה בטעמים נוסח ליטא. לאחר מכן קם בית־ספרם של יוחנן ליברמן ואברהם הוברמן (מי שהיה לאחר־מכן מנהל בית־הספר העברי בוולוצלבק והקים תלמידים הרבה בעלי מעמד רם בממשלה הישראלית. נפטר בשנת 1968, בשיבה טובה, בקיבוץ גיר־דוד, בשם אברהם שיפוני). דמות מיוחדת במינצק היה ר' ליבלה רוזנברג, יהודי יפה־מראה, בעל זקן אשורי שחור ומטופח. בביתו דיבר עם בנותיו עברית בלבד, ושעון־הקיר אצלו מכוון היה לפי שעת ירושלים. מלותיו ספורות, משפטיו מדודים. ביקר פעמיים בארץ־ישראל וחלם תמיד להתיישב בה, ורק „מן השמים עכבוהו". דמות מעניינת שניה היה „מעכעלע דעם רבינס", מיכאל מבית הרבי. מנהגו של הלה היה לבחון בעל־פה מספר ישעיהו כל תלמיד שנראה לו, ובעיקר אהב את הפרקים מ־מ' ואילך, פרקי הנחמה. עוד אחד מן המלומדים הטובים היה ר' יוסף חמיס. אצלו למדנו נדרים עם ה„רן", „חזקת הבתים" ועוד. והיה עוד יונה־לייב, יונה־לייב בעל פני הקלף האציליים, עם זקן השיבה היורד על חזהו, אשר ישב תמיד צמוד לשולחנו, מבוקר ועד שעת לילה מאוחרת, מרביץ תורה לתלמידיו המעטים, גם כשהוא רעב ובביתו אין כול. זכורני, יום שוק אחד, יום רביעי בשבוע, והימים ימי מלחמת־העולם הראשונה, תחת הממשל הגרמני, כשמרבית העיר רעבה ללחם הניתן על פי נקודות, ישבנו ארבעה תלמידים עם ר' יונה לייב ליד השולחן ואנו עומדים בפרק על חורבן ירושלים והסיפור על בת כלבא שבוע. והנה עולה אשתו מן השוק ונעמדת מאחורי גבו מבויישת. „יונה־לייב, יונה־לייב", היא קוראת בקול חלוש ומתחנן, „יונה־ליב, יונה־ליב, מחיר רבע הכור תפוחי־אדמה רק כך וכך פרוטות". ומפסיקה, עומדת וממתינה

לתשובה. אולי, אולי הביא אחד מן התלמידים את דמי השבוע כבר היום, יום רביעי, במקום ביום חמישי־שישי. יונה־לייב יפתח את הארנק שמאחורי הארבע־כנפות ויתן לה את הפרוטות העלובות לקניית רבע הכור תפוחי־אדמה, תבשיל כל השבוע... אך תחת זאת נושא יונה־לייב את עיניו העששות מן הגמרא ומפנה אליה את מבטו: „שמא לא תפריעי לנו, מי צריך תפוחי־אדמה? בת העשיר כלבא שבוע הסתפקה בגרגרי שעורים שלקטה מתוך גללי הבהמה..." ואשת יונה־לייב מסתלקת בצנעה, מבויישת, בידעה כי בארנקו של אישה אין פרוטה ועוד מעט יימכרו תפוחי־האדמה אשר בשוק והם ישארו רעבים כל השבוע הבא. לבי נחמץ בי מבושה וכאב. בקשתי מן הרבי רשות לצאת לרגע קט, רצתי הביתה והשגתי מאמי ז"ל את דמי הלימוד, שכר השבוע, ונתתי אותם בידי אשת המלמד. משהביאה זו לאחר־מכן את תפוחי־האדמה מן השוק הבין ר' יונה־לייב מה קרה. הרים את עיניו אלי בקפידה והפליט בנזיפה כלפי: „ביטול תורה!".

גם „תלמוד־תורה" היה בעיר. לכך דאג יהודי אחד, ר' הרשל קראמארז', יהודי בעל תורה, אשתו ביילה החזיקה חנות ליד הגשר והוא עסק בתורה ועבודה. רבים מילדי מינצק אשר יד הוריהם לא השיגה לשלחם לחדר, יזכרוהו לטובה. ואגודת „לינת הצדק" היתה בעיר, מרכזה ומעונה היו בעליית־הגג אשר על בית־המדרש החדש, בשכנות עם דירת המ"ץ. כאן מצאו מספר כלים רפואיים, שניתנו לשימוש לחולים עניים נצרכים, ללא תמורה. נוסף לכך היתה האגודה קשורה עם רופא יהודי מוורשה וב„שעה דחוקה" היו מזעיקים אותו אל מיטת החולה. בעיר עצמה לא היה רופא יהודי ובסה"כ שירתו את העיר והסביבה שני רופאים כלליים.

ל„הכנסת כלה" יוצאות היו הטובות שבבעלות־הבתים, לבושות בגדי שבת וחג ומטפחת משי לבנה בידן, והן אוספות תרומות ונדבות מבעלי־הבתים של העיר, ואין להשיב פניהן. על־פי רוב ידעו למי מיועד הכסף, יתומה עזובה או בת עניים מרודים והגונים. סתם עוברי־על־הפתחים היו מופיעים בעיקר ביום חמישי ומקבלים מכל הבא לידי, ממחצית האגורה בצורת פתק קטן מודפס ע"י הקהילה ועד לפיסת סוכר.

היחסים בין היהודים לשכניהם הפולנים היו על פי רוב „עיסקיים" בלבד. יחסים טובים שררו בין המוני האיכרים ובין אותם יהודים שבאו אתם במשא־ומתן, וגם זה בהתאם לטובת ההנאה שהפיק האיכר מן היהודי שלו.. אבל הם לפחות היו פשוטים, בלא החנופה של העירוניים. עם גבור התעמולה האנטישמית של תחילת המאה וה„בויקוט" שהכריזו החוקים העירוניים על היהודים, הלכו ורעו גם יחסי האכרים עם היהודים. רבים חדלו למכור ולקנות מיהודים. זכורני, יום אחד לאחר הקמת מדינת פולין החופשית אחרי מלחמת־העולם הראשונה — והימים ימי גאות לאומית כאשר הכל החלו חובשים את הכובעים בעלי ארבעה הקצוות, סמל לגאוה לאומית — עמדה לעבור בעיר תהלוכה צבאית של צבא פולין הצעיר. הזהיר אותי אחד מחברי הפולניים ואמר: „מושקו, מחר אל תצא לרחוב בעבור התהלוכה, כי יהודים אינם רצויים". ואני ידעתי זאת מזמן, עוד ממלחמות הילדות על שפת האגם מאחורי העיר, ברדתנו בחום

הקיץ לרחוץ במים הצוננים. צעקות „יהודי לפלשתינה" בתוספת מטר אבנים, היו מנת־חלקנו כפעם בפעם.

איני יודע כמה „שקלים" נמכרו במינצק. נדמה לי לא רבים. פרט לדור הצעיר, עד כמה שזכור לי, רוב המבוגרים בזמני לא התייחסו ברצינות לתנועה הציונית. (אולי מאוחר יותר נשתנה היחס, כאשר האנטישמיות עלתה כפורחת והתחילה מלחמת ה„סטראגאנים", כאשר ליהודי מינצק לא נותר עוד אויר לנשימה, אבל גם הפרוטה לקניית ה„שקל" לא היתה, ועל עליה מי יכול היה לחלום, להוציא יחידים מבין הצעירים אשר אמרנו, כי נעלה אפילו ברגל...) העיר השכנה הגדולה — ורשה עם אפשרויותיה הרבות — החלה מושכת יותר ויותר, ולא רק נוער, אלא גם משפחות החלו עוזבות את מינצק לחפש את אושרן ועושרן במרחקים.

פרידתי האחרונה ממינצק היתה בנובמבר 1922. בנסעי הביתה מוורשה להיפרד ממשפחתי, התעללה בי בפעם האחרונה קבוצת פועלים חברי הפ.פ.ס. (המפלגה הסוציאליסטית הפולנית) בשרפם עלי את הסוודר שלבשתי ע"י מגע סיגריות בוערות. בצחוק גדול קראו: „גו, לא מוצא־חן בעינך, יהודון? לך לפלשתינה!" כך היתה פרידתי ממינצק ומהפולנים.

בליל סופת שלג של נובמבר 1922 נפרדנו, קבוצה קטנה בת שישה חברי „החלוץ", מקורבינו ויקירינו, ושמנו פנינו, בדרך לא דרך ועם חצי לירה שטרלינג בכיס, לארץ היעודה. אמרתי: לעולם לא אחזור לאדמה זו, לכור העוני, הגזירות והדמעות.

שנים חלפו. בארץ נעשו גדולות. מצפה הייתי לכל אניה: מי בא ממינצק? רק בודדים הגיעו משם לכאן.

בשנת 1964 זימנני הגורל לבקר את חורבות עירי, את מינצק. „השוק" שומם, אין זכר לבתי־הכנסת, חצר הרבי נהפכה למקום מצבור לגרוטאות, חצר בית־המדרש החדש — למחסן פחמים; בתי היהודים בחלקם נמחקו ואלה שנותרו — תפוסים ע"י רוצחים — יורשים פולניים. באמצע השוק עדיין מזדקר ביתו המפורסם של דשנרסקי, עם חצרו שהיתה מאוכלסת לפנים נפשות יהודיות כה רבות; עתה מט הבית ליפול, על שטח בית סבא־אבא ז"ל — גינה עירונית. נשאר רק „זכר" — בית־הקברות וגם זה פרוץ היה, ללא גדר, מצבותיו מנופצות וברובן שדודות, כי טובות אבניהן לשמש כאבני־משחזת... יחידות מהן עומדות, להזכיר את התועבה. ועל הכל — שקע ארוך־ארוך, כאורך בית־הקברות מצפון דרומה, בצד המזרחי, שקע אשר בו ומתחתיו נחות־לא־נחות גוויות יקירינו שנורו בידי חיות־האדם ונטמנו כאן. כמה? מי יודע? עני ועשיר, יונקי־שדיים על אמותיהם, זקן ונער. כולם יחד לדראון עולם לאנושות התרבותית כולה, אשר ידעה, שמעה ושתקה, ועתה שוכחת ומשכיחה. רק אנו לא נשכחך, מינצק, ונצווה את זכרם ליוצאי חלצינו לדורותם.

טבריה, חודש אב תשל"א.



יעקב אליאב

יעקב אליאב (ז"ל)

ראשיתה של התנועה הציונית בעירנו

משהגיעו לעירנו ידיעות ראשונות על אחד דוקטור מוינה המעטירה, תיאודור הרצל, שהשים עצמו דואג וחרד לגורלה של כנסת ישראל שבתפוצות, שעשה קפיצת הדרך ונהיה מכובד ומקובל בקרב רמי מעלה שבמדינות, ועשה לילות כימים עד שהוציא מתחת ידו מין ספרון בשם „מדינת יהודים" ובעת ובעונה אחת משכים היה לפתחי נגידים ואצילים משל בני ברית ומשאינם בני ברית והשמיע בפניהם הרעיון על סוד מדינה יהודית — ומבין השיטין נרמז לו לכל נבון־דבר שהכוונה לארץ ישראל — היו הבריות בעירנו תוהים ותמהים: מה בא זה הדוקטור להשמיעני? ומשנודע כי אותו דוקטור הרצל יהודי „קל" הוא, יהודי „בדוחק", שאינו שומר מצוות ואינו מתפלל, פסקו הרבים: זהו זה אדם שאינו אומר שלוש ביום „ותחזינה עינינו בשובך לציון ברחמים", — היינו — לכשיבוא משיח צדקנו, שכמותו עשוי להיות אחד מדוחקי הקץ וסופו ודאי שיהיה כסופם של אותם שבדורות שחלפו.

ברם מה נפתעה העיר בהיוודע דבר בואו של אחד „מטיף", שהוזמן מטעם „הקלים" שבעירנו, על מנת לדרוש בשבחו של רעיון מדינת־יהודים. היו כאלה שהציעו להניאותו לאותו מטיף מלבוא לבית המדרש, אך כנגדם טענו הרבים: אדרבה, יבוא ויעלה וידרוש ברבים, ובכך יצא המרצע מן השק. אלא מה — טענו — שיאסוף מסביבו קהל תועי־לבב במקום לא ציבורי, ודבריו יהיו בחינת „מים גנובים ימתקו?". אף חזקה על המתנגדים דעתו של הרב, כי בית־המדרש — במה חופשית היא לכל מי ש„יש לו מה לומר"... (לימים מסיחין היו ברב שבסתר לבו לכוד גם הוא „בידי השטן", כלומר: מסייע בצנעה עם עוברי עבירה מקרב הציונים, — כפי שיוכח להלן במעשה שהיה).

ה„מטיף" היה בעצם יהודי נאה לכל דבר, פרט ללבושו ולחזותו הכללית שהיה בהם במקצת משל גינוני אשכנזים, כגון שקומתן היה, זקוף וגא, שמלמטה מכנפי מעילו, שרחוק היה מהיות קפוטה, בצבצו קצות מכנסים מגוהצים עם „קמט" ופרושים על מנעלים מצוחצחים, צוארון מעומלן לכותנתו המגוהצת, זקנו חשוד היה שגזוז הוא למחצה, פיאות של ממש בל יראו ובל יימצאו, ולראשו כיפה אשכנזית לכל הלכותיה, גבוהית ומשושה, עשויה משי, וארשת פניו ומבטי עיניו אמרו — משכיל.

הדרישה של המטיף היתה מזיגה של דברי תורה, עם חידושי ראשונים ואחרונים, מתובלים במאמרות חז"ל ופוסקים ואמרי בינה משל גדולי תורה וגדולי מדע, סופרים ומשוררים מכל הדורות, משל ר' יהודה הלוי ושל רבנים אנשי שם — ששמעם טרם הגיע עדינו — כגון הרב קלישר, ר' שמואל מוהליבר ואחרים. משחש המטיף שלבות המאזינים הולכים ונפתחים שינה קמעה קמעה טעמו ופתח בדברים חוצבי להבות אש וכובש רמ"ח ושס"ה, אף החל מצייר מחזות מהוי ארץ ישראל, על מושבותיה הראשונות, על הפוגרומים של שנות השמונים ותנועת ביל"ו, עד שהגיע לשם המפורש — דוקטור הרצל, זה הינוקא שימים רבים היה שבוי בין שונאי ישראל, שהיה „עד חי" לפולמוס דרייפוס, שעוד בהיותו תלמיד עול־ימים בגמנסיה נתעורר בו הזיק היהודי שהיה גנוז בנבכי נשמתו, וחיש מהר צמחו לו כנפיים, הלך והתדפק על פתחי נגידים ושועים, מנהיגים ושרי מלכות, הדריך מנוחתם של הבארונים שלנו, הבארון הירש והבארון רוטשילד, שהאחד לא אבה ולא שמע, אלא הטיל אוצרות קורח שלו להתיישבות יהודית בארץ רחוקה „מעבר להר חושך", ואילו האחר עשה אזנו כאפרכסת וראה בו בהרצל ממשיך מפעלו שלו, של הנדיב הידוע, דווקא בארץ ישראל, ועתה זה עשה ד"ר הרצל דבר שלא נשמע ולא נעשה מאז ומעולם, כלומר, למיום שחרב בית מקדשנו וגלינו מארצנו — הלא היא כנסת ישראל חדשה ומחודשת, ששמה קונגרס, אליו באו צירים שלוחים מרחבי רוסיה ופולין ושאר מדינות אירופה ואפילו מאמריקה הגיעו ובאו, ושמה, בזה הקונגרס שבבזל העיר נוסדה ההסתדרות הציונית העולמית, ובכל אתר ואתר חייבין יהודים להטות שכם ולתת יד לד"ר הרצל ולקונגרס, לשקול „שקל", ובשכר זה נזכה ונגיע בקרוב ובמהרה בימינו לשיבת ציון, כפי שחזו מאז ומקדם נביאי ישראל וכפי שמטיפים כיום רבנים גאונים המורמים מעם ישראל קדושים ברוסיה ובליטא ובשאר מקומות...

והיה בית המדרש כמרקחה. יהודי „עמך" עמדו אחר כך פעורי פה ונטולי החושים כמעט — כזו „דרשה" לא שמעתה אוזן מעולם. בקרב חסידים ומתנגדים — שעשו, בגזירת השעה, יד אחת ניטש ויכוח סוער, כדת מה לעשות כדי למחות ולבטל את הרושם העז שעשה המטיף על הקהל. ומה רבה היתה הפת־עתם ואכזבתם, שבבואם אל הרב מצאוהו „במקומו" ישוב תפוש שרעפים ונראה כאינו שומע ואינו מבין התרעתם של „שומרי החומה", וכדי להסות ולהשקיט דברי קלסה וגידופים, עמד הרב והפטיר, משל גוזר: עת להתפלל „מעריב".

למחרת הופתעה העיר בכפליים. נודע ברבים כי כת אחת של חסידים, חסידי סקרנביץ, כמעט כולם כאחד נקבצו ובאו לביתו של טוביה רוגטקה־זליצקי, ובלי ויכוחים ושיקולים יתירים נמנו וגמרו: אנו לציון ועינינו לציון, ולא יצאו ימים מרובים ובידיהם של חסידי סקרנביץ היו מתנפנפים פתקי השקל — ששני גווניו, תכלת ולבן על המגן־דוד שבאמצעיתו — בגאווה ובשמחה, משל מכריזים ואומרים: כל בעל נפש ממנו יראה וכן יעשה.

ואמנם נמצאו גם בחדים משאר שטיבלאך, שעשו מעשה, מי בצנעה ומי בגלוי, ובאו אל טוביה ותבעו שקל אף הם. היו אלה יחידי סגולה מחסידי ראדזין (אנשי „חלזון"), כגון ישראל זלוטולוב, כמה מחסידי פוריסוב, ואברך אחד

ושנים גם מחסידי אלכסנדר — בעיקר מנדל קופלוביץ ולייבלי רוזנברג, שנשתייכו אף הם לשטיבל אלכסנדר.

שניים מחסידי סקרנביץ, שהיו מהעושים והמעשים, טוביה ור' לייב רוזנברג, זכו ולא זכו לראות אפס קציה של „התכלית הנרצה". טוביה, משעה שהביא את השקל לביתו כמעט ונהיה לא הוא. טוביה, בעל־בית מהמתוקנים של בעלי בתים היה, שביתו היה משופע בכלים ואביזרים שתועלת מהם לכל „בעל בית" — משור־יד משולש חבקים נוחים, גרזן הראוי להתכבד בו, גרזן שקתו בלבד אומר כבוד וחוסן, שהעושף והלהב לעולם היו נוצצים, משל עתה זה יצאו מבית היוצר, ומשחזת גלגלים לעולם מוכנה להשחיז בה את הגרזן, המאכלת, המקצצה — מקצצת הבשר ושאר כלי־ברזל שזקוקים להשחזה מפקידה לפקידה, צבתות ומלקחיים, פצירות ושופינים, מסמרים וברגים ותריזי ברזל ועץ, ואת ומעדר ויעים ויתוכים היפים לטיפול בתנור ובכיריים, וגולת הכותרת של אבזרי „משק בית" — מגרסת העץ לכתישת מצות, לקמח־מצה לכופתאות באחרון של



יהודית, אשת ר' טוביה רוגטקה, שזכתה לעלות לארץ־ישראל בראש משפחתה הענפה

פסח ולפתיתים בחול ומועד. מכתשה זו — מעשה ידיו של טוביה — עשויה היתה בתבנית שרשיף נמוך ומוארך שחלקו האחד בית מושב לכותש — בעלי העץ המהוקצע לתפארת — והמכתש שצורת עביט רחב ידים לו. ולא היתה מלאכה בשאר ענפי המשק, של בעל בעמו ושל אכר, איש כפר מסודר, שלא תהיה מצויה בביתו של טוביה. לפי שלא מעט ממלאכת „איכר" היתה לו גם לטוביה, שהחצר רחבת הידיים, השייכת לשני שותפים, לטוביה ולשמואל יענקל פורמאנסקי, חצר חצויה ומעוטרת בשני מוספי מגורים מכאן ומכאן — שלימים, זה של שמואל יענקל היתה למאכולת אש וזו של טוביה נשרפה כליל מאוחר יותר, ולעתיד לבוא נבנו עליהם מחדש אגפים חדשים, וראש להם בית חומה לתפארת — נחלתם של צאצאי משה לייב הצבע, ובימי השואה נאחזו בו גויים שזכו מן ההפקר — פאתה המערבית של החצר נשלבה, מאחרי המחראות מכאן ומכאן, ונעטרה בגן־ירק גדול שנסתיים לפתח רחוב הרבי, והודות לעמלו וחיבתו

של טוביה היתה גם חלקתה של הפורמנסקים משופעת בגידולי ירק למיניהם, שהבעלים לרבות השכנים מכאן ומכאן היו נהנים מהם מי ברב ומי במעט...

משדבק לבו של טוביה ברעיון ארץ ישראל, שימש לו גן הירק אות ומופת גם הוא לצדקת חזונו של ד"ר הרצל שיהודים חייבים קודם כל להתקין עצמם ככל שיש לאל ידם לקראת העליה לציון „לעובדה ולשומרה", כלומר להיות לאיכרים החיים מיגיע כפיהם, לקיים מה שנאמר ארץ זבת חלב ודבש להלכה ולמעשה, וכשניסו שכנים, ומתנגדי זה „משיח השקר" החדש, לבטל משוגות דמיונו של טוביה ובעידנא דריתחא גם היו מכבדים אותו בגידופים, היה טוביה — מבלי להפגע מדברי שטנה והשמצה — נענה ואומר: איתא בגמרא שעתידה ארץ ישראל להתפשט בכל הארצות, ומסיים: כשם שמצודתה של ארץ אבותינו היתה בזמן חז"ל פרושה גם על מדינות מחוצה לה, כגון: חמת וקפריסין, כך גם, אם חלילה לא נזכה לעלות בפועל ממש לציון, תהיה ציון טורחת ומגיעה עד לכאן, כלומר עד לגן הירק „שלנו" שכבר משובח אף הוא במיני ירק שיפים גם לדברים שבקדושה, כגון: בולבוסין ללביבות חנוכה, צנוניות ראש חדש ל„כרפס", חזרת ל„מרור", סלק לקוואס של פסח וכיוצא באלה.

טוביה לא היה מתפעל ביותר מקנטוריהם של מתנגדים, וכשדלה לשונו להשיב מלחמה שערה היה נוטל לקנה הקטורת — מעשה ידיו אף הוא, מפטמו כהלכה ופותח במציצה והעלאת עשן ובכך כביכול היו מסתתמים טענותיהם והבל פיהם של כל המקטרגים.

משפחתו של טוביה זכתה מה שלא זכו משפחות אחרות בעיר, לפי שכל בני ביתו — שלושת הבנים, יעקב אריה זליצקי — שאחד מבניו — משה כרמל — עתיד היה להיות שר בממשלת ישראל, וחיים ובעריש, עלו במרוצת הימים, עם ראשיתה של העליה הרביעית, הם וכל בני ביתם, ויצאו בשלום מכל טבילות האש — לכשלון ולחדלון — ולהתאוששות אגב עקשנות — ונתערו יפה יפה בארץ, והלכו מחיל אל חיל, כגון שניסו ידם ביסוד בית חרושת לסיגריות ו„נשרפו" כליל; וכן שאר נסיונות, שעלו בתוהו, עד שנאחזו בקבלנות לבניית בתים, לסלילת כבישים, לבניית גשרים, ועשו והצליחו. והגדיל לעשות יעקב אריה, שנהיה לאחד מדבריה של מפלגה ציונית דתית, ולוחם בגלוי ובסתר לביסוס ולחיזוק יהדותם של אוהלי תורה עם דרך ארץ, והעלו לארץ גם את אמם, יהודית, בעלת הבית הכבודה, ששמשה בעירנו אות ומופת של אשה משופעת בבינה ותושיה לעודד ולסעוד בעצה ובדעה לנשים דלות בשר ורוח — הן. כל המשפחה כולה זכתה ליהנות מאתחלתא דגאולה, פרט לראש המשפחה, שכביר שנים היה, שנשמתו היתה מסוערת ונשרפת מכלות הנפש לארץ ואליה לא הגיע, שנפטר בשיבה טובה על אדמת ניכר. לעומתו זכה ר' לייב רוזנברג, מהציונים בכוח הראשונים אף הם, שכמעט כל בני משפחתו, זכו ועלו לארץ, לתקוע בה יתד ופינה ולפרות ולרבות בה, ואף הוא, ר' לייב, שעלה לראות את הארץ, פעם ופעמיים — בערוב ימיו — ותיקן בישיבה בארץ מה ש„פגם בגלות", ונפטר בשיבה טובה ומצא מנוחה עולמית בעפר ארץ הקודש.

שאר חסידי סקרנביץ, רובם ככולם, היו יהודים טובים וכשרים, יהודים שמחים — רובם עניים בחומר וברוח, מעוטי הגות ומעש — אך שמחים בחלקם,

ובשבת ומועד, בשעת תפילה היו מרבים בשמחה וגם — וזה בעיקר בשבת בין ערביים, בין מנחה למעריב — ב„מעשי הוללות", כמוהם כקונדסים עולי־ימים, שהיו מרבים בסיפורי הבאי מרבי צחוק. על שום מה לא היתה השפעת ה„שקל" שלהם גדולה וכל חזותם הציונית לא עשתה רושם, ואפילו טוביה הבעל בית מפוכח ומפוקח זה, משפתח בדיבור על ציון וירושלים, רואים בעליל מין דוק של ערפל מתלווה לו לעשן הליולקה שלו וכל כולו כממריא במרומי שחק ומשוטט בתוהו לא דרך.

היחידי שהיו מתייחסים אליו בכבוד יתר היה ברוך־בנו־של פייטיש, מותיקי חסידי סקרנביץ, שלעולם לא ידעו להעריכו כמו אם תלמוד תורה בידו ואם סתם סוחר יבש, אך הכל הודו ואמרו: יהודי בר דעת, שהליכותיו בנועם, מידברו בנחת, מקמט מצחו עם כל הברה שיוצאת מפיו, שכמותו — אמרו ש„דיבוק" הרצל נכנס גם בו, יש לבדוק אחריו, שמא דברים של טעם בגו, וסברה שזו מתינותו בויכוחים סוערים, סכנתה מרובה משל טוביה ור' לייב שמפגינים דעותיהם לעתים בפומבי יתר. והגדיל לעשות יוסף בנו של ברוך, שנמנה על מיטב בחורי בית המדרש, ואמור אמרו, שלימים, כשבגר ונהיה לרעם וידידם של חבורת הבחורים שכל העיר נתברכה ונשתבחה בהם, שהיה, כמסתבר, מתלבט „בין שטן ומלאך", שעתה היה חשוד ב„מקצת מינות" ועתים נראה מתגבר ומדכא הסיטרא אחרא, וזה צחוקו המלבב שהיה מלווהו הנאמן בכל עת תמיד ענה בו שאינו אלא תריס כנגד שידולי ופיתויי היצר הרע... ואמנם, לימים נבלע יוסף, כמוהו כשאר בחורים בני טובים, כשאונם והמונם של החיים — „לא נתגלו".

לא יצאו ימים מרובים וציונותם של חסידי סקרנביץ נימוגה וכלתה כעשן ברוח מצויה. כי הנה יום אחד הופיע יצחק זעלנער — „זעלנער" איש צבא, על שום היותו חייל, מן ההשופים בצבא ניקולאי הראשון וניצל אחר־כך בדרך נס; הוא בא ועשה דרכו מישרים אל ביתו של טוביה והודיע: יש איגרת מאת הרבי, במיוחד אל חסידי עירנו למהר ולהתנער מזה הרעיון שדבקו בו. ובטרם חזר יצחק ופצה פיו נפתחה הדלת ברעש ואחד יונוקא, מצעירי בניו של ישראל יאַנטשעס (רוזנברג) נכנס בהול ומבוהל ומוציא גליון נייר מקופל ומגישו לטוביה. טוביה ישב בניחותא, פתח הגליון וקרא את מכתב הרבי שליט„א.

ימים רבים אחרי שהגיע מכתב הזהרה מהרבי מתהלכים היו חסידי סקרנביץ כאבלים, באים לתפילה מדוכדכים ולא עוד גילה ודיצה כמנהגם ולא עוד בהתלהבות ובהתעוררות. מתחילה עלה בדעתם לשגר משלחת לסקרנביץ על מנת ללבן ולברר את הדברים, אך חזרו בהם. כי סמוך לאותה איגרת ראשונה, קצרה, הגיעו בזה אחר זה מכתבים־חוזרים שתוכם רצוף אזהרות ואתראות וגזירות חמורות, ונמנו וגמרו להודיע לו לרבי שליט„א כי קיבלו עליהם את הדין. אלא שברוך בן־פיטוש אמר: שב ואל תעשה עדיף. לנער חוצנם מ„השקל" — זה כן, אך להודיע שחור על גבי לבן ו„להכות על חטא" בפומבי — לא!

אך חסידי סקרנביץ לא היו יחידים. נמצאו בעיר כמה וכמה יחידי סגולה שבצדק ייחשבו לחלוציה האמתיים והמעשיים של התנועה הציונית בעירנו. חובה לומר, כי עוד בטרם הופיע המטיף כבר היו בעיר ניצנים מלבלבים שרבה ועצומה היתה השפעתם על בני הנעורים הצמאים למשב־רוח חדש.

ראוי לציון מיוחד יענקל רבקה קענדזשערס (לעדערמאן), שנודע בעיר כיהודי „קל" וכמעט כ„אפיקורוס". היו מספרים עליו שמזלזל בתפילה. שאינו בא למקוה, שאינו טובל כלים חדשים בנהר, שאינו עורך סדר שני של פסח. למקורבים אליו מסביר היה שבכל חושיו כבר רואה עצמו שרוי בארץ ישראל, ושם כנודע אין נוהגים יום־טוב שני של גלויות...

בן יקיר היה לו ליענקל קענדזשערס — אייזיק שמו, שמשחר ילדותו ניכר היה בו שנבון־דבר הוא וראש לו — ממש עילוי. אמר אבא: חטא שאין לו כפרה הוא להניח לו לנער לשחת ימי נעוריו ב„חדרים". איש לא ידע אם ידו של יענקל קענדזשערס היה בדבר או יד־המקרה: הופיע מורה בעיר, אברך מוב שמו. אדם לא רך בשנים, נמוך־קומה, שחרחר. אדם המלא „ידיעות" כרימון ונתארגנה קבוצה קטנה של לומדי רוסית, ומקום השעורים — בביתו של טוביה, וכתלמידים: בראש וראשונה יעקב אריה ואייזיק ואליהם נלוו עוד כמה נערים וביניהם הרך מכולם אברהמלי הוברמן, ראש למארגני הנוער הציוני בעיר.

והיו עוד כמה יהודים שמקדמת דנא נחשבו ל„שאור שבעיסה" — כלומר „אפיקורסים" בגלוי ובסתר שמהם יצאה תורת הציונות כגון ישראל פשיס־טאווצער (סוכן־ספק) — זלוטולוב, חסיד ראדזין, מקפיד על „תכלת של חילזון" ותפילין של רבנו תם. מהיכן באה לו ה„אפיקורסות"? מהמטיף הראשון שדרש בשבחו של הרצל והקונגרס? לא. ישראל זלוטולוב בפירוש אמר, כי מה שנוגע לו — לא חידש לו המטיף מאומה ונתקבלה ביותר הסברה האחרת, שמאז הגביר עיסוקיו ועשיותיו בוורשה ובא במגע עם כמה וכמה סוחרים סיטונאים דבק ברעיונות החדשים — על שום היותו מטבע ברייתו איש שיחה למופת.

מנחובסקי היה יהודי שאיש לא ידע איך נתגלגל שכמותו לעירנו. בית חרושת לסבון הקים לו בסטוידלס. אברהם הוברמן הכירו טוב, בן בית היה אצל אביו הצבע. התברר שהיה הוא פעם סטודנט מצטיין בכימיה בברלין. באחד הימים בא לגור בביתו של טוביה זליצקי, בעליית הגג, ב„חדר קטן צר וחמים". והיו בני טוביה באים לחדר זה וכן ילדיו של ר' אברהם לייזר שו"ב היו עולים ובאים למעונו של מנחובסקי זה, כדי להתבשם מהעולם הרחב.

אברמוב ומנחובסקי נעלמו כעבור זמן מה, אך היו עוד כמה טיפוסים, שכל אחד „אוניקום" בפני עצמו, שעשו ביודעין ושלא ביודעין נפשות לציונות־בראשית של עירנו.

„הפריץ מזאקולה" — שמואל קאמניצקי, יהודי רחב־שכם ובעל זקן מדות, ישר־דרך ונעים־הליכות, אדם חדש מקרוב בא — מרננים היו אחריו שאינו יהודי „כשר", שחשוד ב„מינות", וציוני בצנעה.

ר' יוקיל פרבמן, יהודי אמיד, ביתו היה פתוח לרווחה לכל מיני בריות שב„קידמה" חשקה נפשם. אבי המשפחה, חותנו של יוקיל, ר' נחומקי מותיקי העיר היה. שם משפחתו — קלינא, יליד לומז'ה, הובא לעירנו כחתנו של ר' עזרא ברנשטיין. ר' עזרא היה, כנראה, מראשוני היהודים שבאו לגור בעירנו החדשה בשלהי המאה ה־18. הגיע מסביבת סובאַלקי־אוגוסטוב כאחד הקבלנים לסלילת הכביש הארוך ווארשה—מוסקוה, ומכונה היה עזרא פודרייטשיק

(קבלן). הציונים ראו ביוקלי ובבני ביתו סעד ועידוד בכל מעשיהם, אם כי יוקלי גופא לא היה נוקף אצבע, אף על פי ש„מרננים" היו אחריו שקונה „שקל" בסתר.

גם לביתו של בריש ברגר — סוחר ראשון, סיטונאי למימכר שכר — הציונות מצאה מסילות ובנו יחידו (פרט לבנות הרבות) מנחם נהיה במרוצת הימים לעסקן פעיל בקרב חוגי הציונים בעיר. „מתקדמים בסתר" היו גם כמה מבניו וקרוביו של לייזר זלצר (מורגנשטרן), מבני משפחתו של הרב; וגם בחצרו של הרבי „פגע" הרעיון החדש, וכך החלה הציונות עולה כפורחת והתנועה לבשה צורה של פעילות עקיבה, עקשנית, קנאית.

„החוט המשולש"

לאחר ששכך פולמוס הציונות בנצניה הראשונים בעירנו וה„נחשונים" הנועזים — חסידי סקרנביץ ובראשם טוביה זליצקי, בעל־בית בלי „חכמות", צררו כנפיהם וגנזו מאוייהם ונכנעו לגזירה שנכפתה עליהם מטעם האדמו"ר, לא נשאר חלל עירנו ריק לחלוטין. ה„חוט המשולש", הוא שחולל את הפלא שיהא המשך לתנועה, המשך בר־קיימא — הם־הם מנדלי קופילביץ, לייבלי רוזנברג ואברהם הוברמן.

מנדלי שבנו היחיד זכה להיות משורר ומסאי דגול בישראל — בנו יחידו של זכריה קופילביץ מפולטוסק נשא לאשה את בתו יחידתו של וולוולי גולד־שטיין. היה זה שידוך מהוגן „עם כל המעלות". שני המחותנים היו, כל אחד בעירו, „גבירים אדירים", יהודים גברתנים, חסידים ולמדנים וקמצנים. אך נופלים היו בדבר אחד. וולוולי לא גרס שום עיסוקים בהוויות העולם, ואילו זכריה בשיטתו — אחוז בזה וגם מזה וגו'. כך תלו בו קנאים מבני עירו בוקי סריקי עד שהלעיזו עליו שהוא חשוד במינות ר"ל. ברם, נמצאו מלעיזים גם על וולוולי, שמניח לה לבתו יחידתו היפהפיה לבקר בבתי אצילים משאינם בני ברית ושם הרי היא לומדת גויית מלוא חופניים, כגון שמלבד שפת המדינה, אחת שהיא שתיים: רוסית ופולנית, הרי רוהטת גם בצרפתית. ומשנודע לבריות כי החתן מפולטוסק אף הוא אינו קוטל קנים, שברשותו של אביו הלעיטוהו „שבע חכמות", וגם מקפיד ומהדר בלבושו, פסקו: מצא מין את מינו... כפתור ופרח.

למנדלי פסקו מזונות כל כמה שתאווה נפשו. אך החתן ה„תכשיט" הקדים והצהיר שאינו מתכוון להיות סמוך על שולחן חותנו „שמיטות ויובלות", שמראש גמר בנפשו שמעותד הוא להיות „חי נושא את עצמו".

עת מועטה בלבד מתראה היה „אברך משי", אף ניאות לו לחותנו לעסוק בתלמוד תורה.

מיד בהופיעו בשטיבל של אלכסנדר ראו בו „יוצא דופן", לא התערב בנקל עם שאר אברכים ובחורים. אף ראו בו איסטניס, שלא כאורח גוברין יהודאין, כגון שבוחל בעישון סיגריות, בשקלא וטריא של סרק ובטרם יישב אל תלמודו הריהו בודק תחום השולחן, הגמרא, הספסל, וממחטתו המבהיקה מנער ומרחיק כל שמץ פירור או אבק. פותח היה תלמודו מתון מתון, מעויין, מרוכז ומלחש.

שכזה למדן? — אינו אלא אחד הדיוט! ברם חיש מהר באה התמורה. ראוהו מעיין יפה במפרשים וארשת פניו — אור ונועם. החלו מגלים לו קריבות ומשתדלים גם לדובבו. תחילה היה מנדלי מוסיף ומסתייג, אך מש„הריח" שלא כל הלומדים הם „חאלאטים מן השוק", היה קמעה קמעה מתיר לשונו ונוטל חלק בשיחה על דא ועל הא.



אחד מראשוני הציונים בעירנו

מנחם בן־צבי הירש קופלביץ; אשתו נחמה לבית גולדשטיין; רבקה בתו הבן יעקב הוא הסופר העברי ישורון קשת

לא יצאו ימים מרובים ומנדלי נתגלה במלוא שיעור „אפיקורסותו", והקול יצא לאמור: הסמ"ך מ"ם מרקד בקודש. משהגיע הלעז לאזני וולוולי גולדשטיין הרמיזו לחתנו שאינו מתנהג בדרך ארץ וגם מגלה פנים בתורה שלא כהלכה. ראה מנדלי כי כן ועקר מהשטיבל ובא לו לבית המדרש החדש, קונה לו שביתה ב„עירו" של חותנו ומעיין בספר מן הספרים, או גמרא, או „חושן משפט" או

רמב"ם. ולפרקים היה נוטש את „עירו" ופותח בשיטוטים עקב בצד אגודל, מסביב לאלמימר, ואגב כך היו מתלווים אליו אחד או שניים אברכים מאותם שראו את עצמם „שוחרי בינה לעתים". ומפליגים בצוותא בעניינים מעניינים שונים, וכאן כמעט שלא נמצאו עוררין כנגדו, עד שלא ייצא ב„דבור מפורש", אם כי קנאים ושומרי החומות לא החמיצו גם הזדמנות זו והשיאו לו לוולוולי שמן הראוי לסנוט בו בחתנו, לפי שכבר מקדיח תבשילו ברבים.

מנדלי ראה עצמו אריסטוקראט ומשום כך שום שיח וסיג לא היה לו עם סתם בריות שאינם בדוקים לו. אמנם בקרב לבו מחבב היה יהודים פשוטים, בעלי אומנות, עניים במשמע, אלא שהמעמד מעכב. שרוי במקום מושבו ב„מזרח" בית המדרש היתה עינו תרה למצוא מאן דהו ראוי וכשר להכנס עמו בשיחה, ולעתים היה קורא אליו אי־מי מקרב ה„לומדים" או מישהו מקרב „המתנגדים". בעלי מאה ובעלי דעה ולהיפך — נמצאו תאבי שיחה שנמשכו אליו כלאבן שואבת ותבעו הימנו פשר לדברים אלה ואלה המתרחשים בעולם הגדול ובתפוצות ישראל. וכך היו מתלקטים אליו מפקידה לפקידה כמה וכמה שוחרי חדשות לבקרים.

לימים נתגלה מנדלי במלוא „חוצפתו". נתעוררו קנאים וגילו כלפיו מורח רוח וחרון, ולועגים עליו ומכריזים: יהודים, אותו איש בגיהינום תהא מנוחתו ובקלחת של זפת בוערה ראוי לו שיהיה נצלה גם בעלמא הדין. ולא אחת היה מאן דהו מפשפש ב„גניזה" שמתחת לאלמימר, שולה משם טלית שנסתאבה, כורכה ומסיחה בראשו של מנדלי. מעשי קונדס כאלה לא ערערו שלוות נפשו של מנדלי. אדרבה, רואה היה בכך סימן שמחשיבים כוחו וגבורתו, ולדבר זה הרי מייחל היה כל הימים — „מלחמה", מאבק — ואין מאבק בלא נצחון כלשהו. יתירה מזו, רואה היה בעליל שעם כל פגיעה גסה בכבודו, קהל מעריציו מוסיף והולך.

מנדלי לא היה תובע סתם בעלמא: שקלו „שקל". להיפך. משנקרה לפניו אחד מבני התשחורת ובחיל ורעדה הלחיש לו: „אני בשקל חשקה נפשי", היה נוטלו בזרועו ושואלו: „האם מתוך דעה צלולה ושקולה הגעת למסקנה זו, או מתוך מרדות או קנאות?" ואף בשעה שהלה היה משיב בתוקף: „רצוני להקדים נעשה לנשמע", היה מנדלי משיאו עצה טובה להבליג ולדחות קניית השקל למועד אחר. שנוח לו שיטול ויעיין בספר זה, בחוברת זו ויחזור וישקול בינו לבין עצמו. או אז יבוא ויעשה מעשה. כי זה הכלל — הסביר מנדלי — ציוני אינו זה שקונה שקל ומצניעו ואומר: שלום עליך נפשי. שעה שבחור נבון־דעת גומר בנפשו לקנות „שקל" הריהו מתחייב להיות מכאן ואילך איש־צבא טוב ומועיל במחנה הציונים ולקיים יום יום מצוות עשה ולא תעשה שבתורת הציונות. והעיקר — לעשות נפשות לרעיון הציוני. וגם — וזה עיקר העיקרים — לנדור נדר לעשות כל שיהא לאל ידו למען הגיע למטרה הנכספת: לעלות לארץ ישראל על מנת לשתף עצמו עם בוני היישוב החדש... וכאשר הקשו „הוא מנדלי, על שום מה אינו משמש מופת ודוגמא?" — היה משיב: בקרוב ובמהרה. ואל יראוהו מתעכב בזו העיר כאזרח רענן. בבוא השעה הכשרה יבצע את אשר יזם. כלומר — הוא ואשתו ושני ילדיו הרכים... לעת עתה רובץ

עליו עול הפצת הרעיון הציוני. כשיזכה לראות פרי במעשהו כאן, יקום ויעלה לציון.

ועד שהגיעה שעתו של מנדלי לעלות ולבוא לארץ ישראל, לא נח ולא שקט, ומחנה הגלוים אליו, מי בגלוי ומי בסתר, הלך ורב. לא יצאו ימים מרובים וחבר לדיעה ולפעולה נמצא לו למנדלי בדמותו של לייבלה רוזנברג.

ריעים בקנאתם לציון

לייבלי בטרם בא בברית הנישואין כבר נודע כבחור משכיל. וזה היה „פגם" במשפחה. אביו של לייבלי אברהם רוזנברג, סוחר־יערות היה ורואה ברכה רבה במפעל „הדומב" (עצי אלון לתעשיית עורות) פרנס מכובד, חסיד ותיק של אלכסנדר ואף מתגדר בדבר שבשחרותו זכה להיות בוורקה, ואף זוכר את ר' יצחק מוורקה. יהודי שפרקו נאה, מהדר בלבושו ולעולם סיגאר של האוואנה תקוע בין שפתיו, חולש על כמה וכמה „חברות" של צדקה בעיר, ראש המדברים בבחירת חזן, שו"ב, מו"ץ וכיוצא באלה, ובידיו המפתח למעות חטין — משתבח היה בבנו יחידו (בנות — היו לו) לייבלי, שהריהו כבר עולה בתלמוד תורה על אביו ועל גיסיו האברכים, ששומר מצות מאין כמוהו, ובגלל כך — מתרץ היה האב — אינו מקפיד עמו שעה שרואהו הוגה ו„שוגה" גם בספרים חיצוניים, כי סמוך ובטוח שבחור עילוי כלייבלי לא יבולע לו „כהוא זה" מלימוד לשונות ושאר חכמות. ורק משהגיעה השמועה לאזני אברהם רוזנברג שלייבלי מצוי לפרקים במחיצתו של מנדלי קופילוביץ, נפלו פניו. לא, חברותה זו אינה יאה לו ללייבלי וראוי להקדים ולהפריד בין הדבקים. ומן השמיים סייעו בידו. כי לייבלי הגיע לפרקו ומרובים היו הקופצים על כלי יקר כזה. לייבלי התחתן. השידוך — לעילא ולעילא. משפחה של גבירים וחסידים... משום מה לא עשה שנות „מזונות" בעירה של זוגתו, ועד מהרה חזר עם משפחתו הצעירה לעירו של אביו, וזה פתח למענו חנות מנופקטורה. עתה — אמר ר' אברהם הפרנס — מובטח הוא בבנו שיוציא כל „השטויות" מראשו, כי תריס ומגן היה לו שני הדברים: המסחר ועול המשפחה.

ברם האב טעה. משנהיה לייבלי „בעל בעמיו" ועומד ברשות עצמו היה לאיש אחר לגמרי, והידידות בינו ובין מנדלי גברה שבעתיים. אף על פי כן מתנחם היה האב בכך, שחרף "ההשכלה" ושאר „הבלי עולם" שנתקעו לו בראשו של לייבלי, לא זו בלבד שלא פגמה ביהדותו אלא קנאתו לדת וכל הכרוך בה גדלה עד כדי להתמיה ולהפתיע.

בדבר זה בלבד — פסקו כל בני משפחתו של לייבלי — יש מן הכוח הדוחה את תעתועי השטן, ואפשר שברבות הימים ישפיע על מנדלי שיהא אף הוא „חוזר למוטב". ניבאו ולא ידעו מה ניבאו.

עד מהרה יצא הקול לאמור: לייבלי ציוני מסוכן הוא יותר ממנדלי. מנדלי כל רואהו בהליכותיו ושומע מידברותיו, שמטיח דברים „על השם ועל משיחו ועל ננתקה", מיד מתגלה בריש גלי כי מסית ומדיח, וכל שומר נפשו ירחק ממנו. מה שאין כן לייבלי. אמנם לייבלי אף הוא, כמנדלי, לא היה משיח באהדה על חסידים וחסידות ועל אדמו"רים. ברם פרט לדבר זה — היה לייבלי מעורר

בקנאתו לתורה ולמצוות, לא אהדה בלבד אלא גם תמהון. כי אכן ידוע היה ברבים כאברך אדוק שבאדוקים. אלא שהיו תוהים ותמהים: שכמותו חרד בכל רמ"ח ושס"ה לדבר השם היאך נתפס לציונות שהיא אמצאה אפיקורסית? אדיקות יתירה וקנאות לציונות וארץ ישראל — תרתי דסתרי!

במחיצתו של הרב

אברהם הוברמן (לימים א. שיפוני, תושב תל־עמל, מכובד ונערץ וחביב, שספרו „חמי טבריה" הוא גאוות הקיבוץ), בנם של עמלים ויגיעי כוח, בעלי־מלאכה שקטים וצנועים ש„תפארתם עצם היותם", שמשהגיע למצוות ושוב לא נמצא בעיר מי שיוסיף לו תורה, לפי שמשחר ילדותו נתגלה כ„בעל מוח" ועילוי למופת, נשלח לאחת מישיבות ליטא, שם עשה כמה שנים ומילא כרסו ש"ס ופוסקים וגם נהנה מ„מים גנובים" — לשונות ומדעים, והיה אח ורע לספסל הלימודים למי שנועד להיות רבה הראשי של מדינת ישראל.





אברהם הוברמן (א. שיפוני) והוריו, ר' משה לייב ולאה הוברמן

משחזר אברהמלי מהישיבות שבליטא, היתה העיר כולה מתברכת בו, ומוחלת לו למפרע על גינוני „אפיקורסות", היינו: קיצוץ מועט של לבושו ועל הטפתו להשכלה ולציונות, תריס ומגן לו היו שני אשלי רבבי: הרב דמתא ר' יחיאל מיכל רבינוביץ, „ליטוואק" ו„מתנגד" — תרתי לריעותא, אך יהודי כשר שבכשרים ובטלן גמור בהוויות העולם, ומוניטין יצא לו בקהילות רבות על למדנותו המופלגת והשתעשעו גם בחמדת חיבוריו — ואברהם אליעזר שו"ב חסיד ותיק של ביאלה ואלכסנדר ובן בית בחצרו של האדמו"ר בעיר, חריף ובקי, ובהליכותיו הנאות ובנועם מידברותיו היה מפיל חתיתו אפילו על הדיוטות ובריונים שבעיר. מילא כשראו הרב ואברהם אליעזר איש איש בדרכו שלו, מתייחדים עם אברהמלי ומטיילים עמו ארוכות וקצרות ומתנצחים עמו בדברי תורה, אמרו: בחור חמד שכמותו שזכה לכבוד ותהילה כאלה, שוב אין כל חשש שיבולע לו מ„דעותיו הנפסדות".

השלושה, „החוט המשולש" שונים וגם משונים היו באופיים ובהליכותיהם, בדרך הגותם, בתלמודם, ביחסם לדברים שבקדושה ובאורח מחשבתם בכלל.

אך מכנה משותף היה להם: אהבה עזה כמוות לציונות, ללשון העברית ולישוב ארץ ישראל. ומעלה יתירה, חשובה ועיקרית כשלעצמה, היתה נחלתם של השלושה — בשיחם ושיגם עם הבריות היו שלושתם מתונים, זהירים וסודרים מאמרי פיהם דבר דבור על אופניו, ולעולם לא בענו לאתגרים בוטים ונוקבים מצד מתנגדים קיצוניים שהיו באים עליהם בקולי קולות ובציטטין מפורשים מפיהם של גדולי התורה וכו'. השלושה שומעים היו בקור רוח ובדרך ארץ כל שיוצא מפיו של קורא תגר. ואחר, משדלל מעיין המתקיפים, היו משיבים על ראשון ראשון ועל אחרון אחרון, והכל בשובה ונחת, עד שלבסוף פרשו מת־נגדיהם־מתקיפיהם ואזניהם מקוטפות.

מפיצים תורת הציונות ברבים

הציונים עשו מעשה רב. יגעו ומצאו מעון למועדון. מעין חידוש בית הועד לציונים שמצוי היה עם היגלות ניצניה הראשונים של התנועה הציונית בעיר, שלשם הגיע ה„מטיף" — עוד בימיו של הרצל והקונגרסים הראשונים — ואחר נסגר ובטל עם הפולמוס של חסידי העיר עם חסידי סקרנביץ כנ"ל.

לייבלי רוזנברג דעתו לא היתה נוחה כל כך מזה המועדון, כי סבור היה שהתנועה הציונית חייבת לפעול בפומבי, היינו: בבתי המדרשות ובשאר בתי תפילה, ומשום כך סירב לייבלי ליטול עליו איזה תפקיד של חינוך והדרכה במועדון. והעבודה העיקרית הוטלה על מנדלי ואברהם. התחלה יפה נעשתה בלימוד תנ"ך ודברי ימי ישראל. שאר דברים נדחו „לכשירחיב". אברהם בוחר היה פרקים בודדים בספר זה או אחר, מרצה ומחדש מחידושי הפרשנות ה„חופשית", כגון ה„ביאור" של מנדלסון ואחוזת מרעיו, שד"ל ואחרים. שומעי לקחו מתענגים היו מאורח הסברתו, כשל פדגוג מעולה, אך גם נפתעים וחוש־דים לפרקים מחידוש שיש בו משום „ביקורת המקרא", אבל לא מלאם לבם להרהר אחרי דברי המרצה, שגדולה מאד היתה החיבה שהגו הנערים שוחרי הדעת אל אברהמלי, ואעפ"י ש„הפער" בין גילי התלמידים לגילו של אברהם לא היה גדול ביותר, לא העיז איש מבין השומעים ואפילו החריפים והנועזים ביותר, להעיר לו הערה כלשהי, וכל שיצא מפתחי פיו של זה המשכיל העילוי, הרי קודש הקדשים.

הרצאותיו של מנדלי רבה היתה גם בהן ההתלהבות, קדושה יתירה. מנדלי, אם כי אורח דיבורו ונוסח הרצאתו היו בהשכל ודעת ובשובה ונחת, לא נמנע מלשלב הערות עוקצניות ופוגעות שלא לצורך.

מעשה רב נעשה בהכנסת ספר תורה למועדון. מנדלי נטל לס"ת ששכן כבוד בבית חותנו וולוולי והשכינו בלשכה הציונית, והמטרה כפולה: אל"ף: תריס בפני הרשות (התנועה הציונית אסורה היתה בתכלית איסור, שכן בעיני סרדיו־טות הצאר סוציאליסטים וציונים היינו הך („קראמולה"), שאם יבוא מי מהמשטרה לבדוק יראו ארון קודש, כלומר: בית תפילה; בי"ת, קנאים שבעיר ראוי להם שידעו כי תכלית הציונות אינה יציאה לתרבות רעה, והראיה — „שטיבל" ציוני.

וכמה שבתות היו נאספים בבוקר כדי „מנין" ואחר שמתפללים וקוראים

בתורה בהברה ליטאית, „טהורה וברה", שבה כקמץ נהגה כחולם שלנו והשורוק והקובץ כדין ו ולא כחיריק, ובין השמשות ובערבי חול היו באים שאר נערים וגם נערות.

עד מהרה הקיץ הקץ גם על „בית ועד" זה. יום אחד, בין ערביים, כשהגיעו קבוצות המשתתפים בהרצאותיהם של מנדלי ואברהם, מצאו את דלת הלשכה על מנעול ובריח וחתומה בחותם שעווה מטעם משטרה, בצירוף פתק־אזהרה בצידו: מי שיפרוץ פנימה בלי רשות יובא בפלילים.

עד מהרה נתגלה כי אכלו קורצא. משלחת של קנאים באה אל הרשות וסחה כי בזו הלשכה של הציונים נעשים מעשים אשר לא ייעשו, בחורים וגם בתולות, וגם „גנבו" ספר תורה להיות להם חסות ומגן.

בחסות שיעורו של הרב

הלשכה נסגרה, ספר התורה הוחזר לבעלו, לוולוולי גולדשטיין. אך החבילה לא נתפרדה. אדרבה, נתעצמה רב יתר. והפעולות במחתרת גברו ועתקו. סיעה של נערים עשו דבר גדול על דעת עצמם. באו אל הרב וביקשו הימנו „שיעור", הרב הישיש התמים ובר הלב, שקל מעט ואחר הפטיר: ניחא.

ונקבע מועד השיעור: בשעה שתיים אחרי הצהרים, בבית המדרש, בשעה שהבית פנוי ממתפללים ומלומדים. הרב נקב שם המסכתא ושם הסוגיה הראשונה — כפתיחתא, ובאי השיעור יתכוננו בדף ועמוד פלוני עם רש"י ותוספות ומהרש"א וכו' וכו'.

וגדולה היתה ההתעוררות בקרב הנערים, כעשרה במיספר. מעתה — אמרו לנפשם — לכשיוודע בקהל דבר השיעור עם הרב שוב לא יהין איש להטיל בהם דופי ויהיו נשכרים בכפליים.

שיעורי הרב נתקיימו רק שבועות מספר. לא קלים היו השיעורים. כמעט כל הסיעה, אף על פי שתלמידי „חדר" מובהקים היו, אצל מלמדים מעולים שבמעולים, ולאחר מכן מילאו כרסם ביחידות ובחברותא, מי בבית המדרש ומי ב„שטיבל", טרם עלתה בקיאותם בקנה אחד עם שיעור קומתו של הרב, שבתמימותו כי רבה סבור היה כי נערים שמבקשים שיעור מיוחד מפיו, מן הסתם כבר הם למדנים מופלגים, ולא נשתייר בידו אלא לברר וללבן סוגיה זו או אחרת, וטעה טעה. מיד עם שיעור ראשון, בסוגיית „טוען ונטען", ראו הנערים את עצמם תועים ואובדי דרך, ואפילו אותם יחידי סגולה שכבר טעמו „פרפראות", שמחוץ לגמרא, מעט „יורה דעה" עם פרי מגדים, „חושן משפט" עם „קצות החושן" וכו', רפו ידיהם משמעו וראו את הרב, זה סיני ועוקר הרים, מפליג עמהם בחדא מחתא לים רחב ידים שמרובים בו המוקשים, וכמעט שאמרו נואש, ביחוד מאורח שוחו והסברו, והחזיקו טובה לרב התמים שלא היה מקפיד עמהם כדרך „מלמד" או אפילו ראש ישיבה, וכמעט שלא שאל, כל שכן שלא בחן.

וכך היתה דרכו של הרב בבואו אל השיעור. יורד מתון מתון מבית הדין שמעל בית המדרש, ושם גם מעונו, מדשדש רפויות וחוצה את עזרת הנשים, נכנס לבית המדרש, כשהנערים עומדים עוצרי נשימה. והוא כמעט שאינו

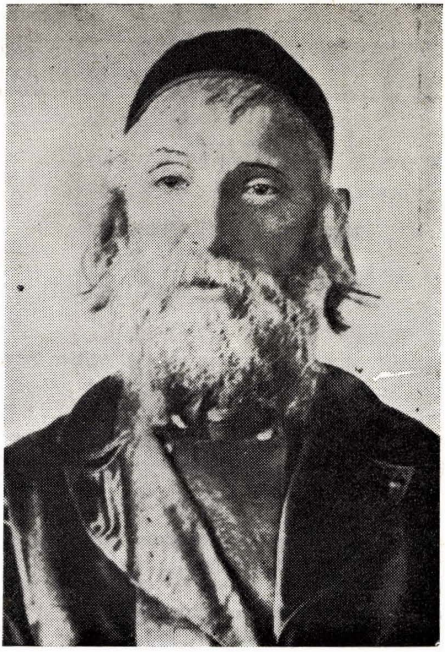

הרב יחיאל מיכאל ראַבינאָוויטש זצ"ל

מבחין ב„תלמידים" ואינו אומר להם לשבת, והם נתישבו רק לאחר שהרב נשתפל למקום מושבו המרווח. שולף מטפחתו האפורה הגדולה והרחבה, מוחה כלאחר יד את פניו, כשעיניו נראות כעששות קמעה או אחוזות קורי תנומה. משלב ידו בתוך שרוולי לגימת השיראין, ממהר ו„מפרק" את ידיו ומיישב יפה יפה את הכיפה שעל ראשו, פותח בסלסולי פאות וזקן וממלמל־מה, והנערים קצרי רוח ונבוכים ומצפים לפתיחת השיעור. משרואים כי הרב עדיין בעולמות עליונים הוא שרוי, הריהם עושים מעשה נועז ופותחים בדפדוף דפי הגמרות לפניהם. כאן כביכול נתרמז הרב ונזכר תכלית בואו לבית המדרש בשעה זו. מלמלם משהו, ולפתע מתעורר, פוקח עיניו לרווחה, מטיח מבטים אילך ואילך ופולט: א, א, שפיר, נו, נו, יפה מאד, באתם — וזה טוב. א"כ, נשתפכה חוכה קלילה ומאירה על ארשת פניו. הבה נתחיל, נו—נו? — משך במין שאלה של תהיה, או אז מרהיב אחד הנערים ופוצה פיו והוגה, רהוי ומהסס, איזו הברה, והרב מחווה תנועת רזים בידו אחת וחוזר ומגחך עריבות ופוצה פיו:

— פירוש המהרש"א ש„נטפל" לתוספות ומשתלב ומידבק, דף ל"ב עמוד אלף, טרם יהיה נהיר ומחוור, ובכן? — יטיח שאלה ותמיהה לחלל הבית, משל

ספר

גלי ים

כולל שאלות ותשובות על ארבעה חלקי השלחן ערוך שנשאלתי הלכה למעשה וגם קצת סוגיות בעזהי"ת אשר שקלתי הדבר במאזני צדק ואבני צדק לפע"ד אם הם נכונים, ולפרקים נתייעצתי עם חכמים וגבונים וע"פ [illegible] ובסוף הספר גלוה קונטרס מיוחד הנקרא קונטרס **דלתות ההדשות**, יהא רעוא דאימא מלתא דתתקבל חנני ד' חנני מלמעלה חן ומלמטה יחנן בעיני מרנן ורבנן:

מאתי הצעיר באלפי ישראל **יחיאל מיכל ראבינאוויץ** אבד"ק **קאסטאנטין** מחוז ביאלא וכעת האבדק"ק **נאוזימינצק** פלך ווארשא בן לא"א המופלג בתו"י צריק תמים במעשיו ר' **ישעי'**. זצ"ל **מסלוצק** פלך מינסק הגדול זכותו ינן עלינו ועל כל ישראל לראות נסהרה עמוד הכהן לאורים ונחמות ציון וירושלים אכי"ר. חתן הרב הגדול הצדיק האבדק"ק מעזריטש דפולין בעהמ"ח ספר משרת משה על היד הגדולה.

פיעטרקוב

ברפוס של ר' **חנוך העניך** בחד **ישעי' וואלף פאלמאן** נ"י

שנת **תע"ב** לפ"ק

СЕФЕРЪ ГАЛЕЙ ЯМЪ

Соч. Х. М. Рабиновича равв. г, Ново-минскъ Варш, губ.

Тип, Эпоха Фольманъ Петроковъ 1912 г.

שער ספרו של הרב יחיאל מיכל רבינוביץ — „גלי י"ם"

שוב אינו רואה לפניו שום נפש חיה, אלא מתעתד לצאת למערכה הוא עם עצמו. ולפתע ישתתק, משפיל עיניו ועוצמן. דממה מעיקה. ושוב מעיז ה„מקשן" והוגה כמה הברות, ושוב הרב מתנער ופולט א־א־א־, משל חזר ונזכר בשומעי לקחו ומאשר קיומם. „אם כן"? — חזר ותבע אגב גיחוך סתרים, והנערים בינתיים מתאוששים, ודפי הגמרא מתרשרשים, ומכמה גרונות נפלטים גם כמה חכחוכים ובשניים. אז מתעורר כביכול ומפטיר במין נעימה של אגיל ואשמח:

— א, ינוקא, דבר זה שאמרת בפשטות במה שכתוב בדף ל"ז עמוד בית...

ושוב מתרשרשים הדפים, ואף נשמעים ציוצי הברות והגיי התעודדות. ושוב נשתררה דממה. אך הנה נתעורר הרב בשנית, יצהיל פניו, משל כבר נחלץ לחלוטין. מקורי שינה או ממיפגעים סמויים ומהרהורים טורדניים, מניע ראשו השב אילך ואילך, עוצם עיניו קמעא, ופותח ונושא אברותיו בעזוז וצולל ועולה וחוזר ומפרש זרועותיו ופיו כמעיין המתגבר, עושה קפנדראות וקפיצות הדרך, מתמרן ומטיח, כזורק דיסקוסות וקופץ מעניין לעניין, אוסר ומתיר, מתיר ואוסר, ומסוגיה לסוגיה, להסתייע, ומובאה מושחלת במובאה; כורך שלוש הבבות של סדר נזיקין, עוטפם ומעטרם, בנפרד ובמחובר, נאחז בראשונים ואחרונים, ועיניו גחלי רחמים, וארשת פניו בריכת עדנים והנערים מפרכסים חשים עצמם בחינת „וגילו ברעדה". תוהים ותמהים, מתאזרים עוז לתפוס חוט זה או זה על מנת להיארג במסכת, אם בשתי, אם בערב, ובלא יודעין יחלו בנענועי הגוף ובהמהום וזמזום ובמשיכת נעימה ערבה בחינת „כל עצמותי תאמרנה". ועוברת שעה, ועוברת עוד מחצית השעה וכבר שעתיים חלפו — והמדובר היה שיעור של שעה לערך.

הנערים נבעתו, משעור ראשון כבר ראו את עצמם שפלי רוח ונדכאים.

ברי, הם לא תפסו ואף לא יתפסו לא מרובה ולא מועט. אך — הדבר, כלומר, „שיעור" מפי הרב כבר בידם הוא. מעתה מחוסנים יהיו מפני כל צרה ופגע.

שני תלמידי חכמים

משה מאס ויואל לייב הכוהן, שניהם ידיעי שם היו, נשואי פנים ותלמידי חכמים שרבה היתה תשוקתם לאצול מרוחם ואוצרם לפשוטי־עם. שניהם מטופלים במשפחות שצרכיהן מרובים, אך לא שפר חלקן, ופרנסתן בצמצום, ושניהם לא עשו תורתם קרדום לחפור בו, אלא נתעסקו ביגיע כפיים כלשהו. האחד, משה מאס, חנות מכולת היתה לו, שנתכלכלה בעיקר ע"י אשתו ושתי בנותיו הבוגרות, וראו בה ברכה מועטת. האחר — יואל לייב „תעשיין" היה — עושה שמרים, שמערב שבת לערב שבת היתה „תוצרתו" מכניסה לו פרוטות כדי הכנות לשבת ולשיורת לימות החול.

ברם אשר לתלמוד תורה רחוקים היו איש מרעהו כרחוק מזרח ממערב. משה מאס היה צנא מלי ספרא, חריף ובקי ובגלל כך עמדה לו זכותו להתמנות מלמד ראשון, כמעט ראש הישיבה בעירנו. רב מאד היה כוחו בהסברה וביאור הדורים וביישוב כל תג ותג שבהלכה ובאגדה ושומעי לקחו לעולם היו נשכרים. שאם לא היו תופסים מרובה, תופסים מועט, ומכל מקום כל תלמידיו של משה מאס בחזקת למדנים היו. ואילו יואל לייב נחבא אל הכלים היה, לא הבליט עצמו ולעולם

השים עצמו טירון שחייב לשתות מבארם של ותיקים. הוא — טוען היה — כל כוחו אינו אלא כשל מקבל ולא כשל משפיע ונותן, אבל שלא יאמרו עליו שגנז טובו בחובו וחס לו להעניק לזולתו משהו ממה שיש לו, גמר אומר „לתת" להמון העם מעט מהדברים שמושכים את הלב, אגדתא, מעשי חכמים, „חיי אדם" ושאר „קדשים קלים" שפשוטי־עם מסוגלים לקלוט.

יואל לייב — הליכותיו בנעימים, שלעולם לא הניח למרה שחורה להטילו בחיק של העצבות. כאחד מחסידי אלכסנדר הותיקים מקיים היה בפועל ממש גזירת הרבי שלא להתפס לעצבות, כי העצבות אינה אלא מסממניו ותכסיסיו של השטן. מטבע ברייתו היה יואל לייב שמח בחלקו ובכל עת תמיד רואה היה את עולמו בחיין, ולא היה לו, חלילה, כל עילה להתאונן; ולא היתה בשום תנועה מתנועותיו משום מצוות אנשים מלומדה, לפי שהיה תוכו כברו, וכל שיחו ושיגו עם הבריות היו בנועם ובמועיל והכל ביקשו קרבתו, אם בדברי תורה ואם בשיחת חולין, וזה „הכוהן" שבו, בנרות יחפשו ולא ימצאו בו שמץ מ„גנוני כהן" — כעסן, רתחן וכיוצא באלה סימנים שהדביקו לו לכל כהן. „יב־ר־כך" שלו בעלותו לדוכן היתה ניצחת ומעיבה קולותיהם של שאר כוהנים, ונעימה שלו היתה מתענבלת כזמר ערב בחללו של בית התפילה... והיתה לו ליואל לייב ה„חזקה" לתקיעת שופר בראש השנה, ו„למנצח לבני קורח" שלו בלבד כבר בישר שזו הפתיחתא, היוצאת מפיו של יואל לייב בקול ערב ותקיף, מעניקה לו לקהל מראש מין עצמה ועוז להאריך רוח ולקרוא באדיר וברגש רב שבע פעמים רצופות אותו מזמור שלפני התקיעות. ומשאך השמיע „מן המיצר קראתי יה" מיד היו המתפללים כולם נעשים לנהר אדיר שקרחו נבקע לפתע וגושים גושים של קרח פותחים ברעמי רעמים על מנת להחזיר לנהר את איתנו...

משה מאס, שוחר טוב להמונים אף הוא, שלא נסתפק בתלמוד תורה בישיבה, אלא נתאווה להעניק מטובו גם לעניים ולחלכאים ולעלובים שבבריות, אך אורח נתינתו אחר היה לחלוטין. אמנם דומה היה ליואל לייב בחיתוך הדיבור ובכושר ההסברה, ברם שעה שיואל לייב היה מסביר פנים יפות, שלעולם היה שופע צרי ומרפא, היה משה מאס מעטה על פניו ועל עיניו דוק של קפידה וחומרה, משל מתכוון כאם־אומנת קשת־יום ועצבנית, להלעיט מזונם של ילדי טיפוחיה דוקא בחזקת היד.

הקערה והגבאי

יואל לייב, שלא היה בטלן ולא חסיד שוטה ואף לא „נבער מדעת" ויודע לא מעט מהמתרחש בעולם הגדול ובעולמנו הקטן, נמנע, ביודעין, מהתלהבות ומחוות דעת. לשווא היו המשכילים מבקשים לראות בו תומך וסועד. שעה שהיו באים אל מעונו הדל — על מנת לחטט ב„מציאות" וב„יקרי מציאות" משל ספרים עתיקים ונדירים, שהיו מצויים, השם יודע מהיכן, בארונותיו הרעועים ומעלים עובש. לפי שנוסף על „התעשיה" שלו, שמרים, נהיה לפתע גם „מוכר ספרים", מתחרה מסוכן, כביכול, למרדכי סגי נהור, ששולחנו ליד הכניסה לבית המדרש היה מלא וגדוש ספרונים, „מעשה־ביכלעך" — היו הבחורים תוהים על קנקנו של יואל לייב, שמא משכיל בסתר הוא. וטעה טעו.

קשרים היו לו עם „פאַקן־טרעגערס" (מוכרי ספרים) נודדים שהיו מספקים לו „ספרים שונים ומשונים" מכל הבא לידם, וכך ניתן ליקח אצלו „ספר הכוזרי"; חלקים בודדים של „מורה הנבוכים", „ספר השרשים", „מכלול" לרד"ק, או „המסלול" של קסל ו„תלמוד לשון עברי" לבן־זאב, וכן „קל"ח פתחי חכמה" לרמח"ל, „שבילי עולם" לבלוך, „ספר הברית", ספר „תשבורת" (חשבון בשברים) ואפילו ספרי לימוד רוסיים משומשים, ופעם נמצאו באמתחתו שניים שלושה ספרי מקרא עם „ביאור" של הדיסואי (משה מנדלסון), וספרון משונה, ססגוני, מלבני ארוך ממדים „זמר עריצים" — זה כתב הפלסתר מאין כמוהו לחריפות, נגד התנועה החסידית, מאת אביגדור, הרב מפינסק, שהודח, המסור הנודע, שבעטיו נעצרו כמה אדמו"רים, בתוכם גם הרב מלאדי, להביאם בפלילים. מרביתם של אותם ספרים היה יואל לייב מחזיק מתחת לארון, שלא יהיו קודש וחול משמשים בערבוביה. לתוהים ומקשים הכיצד הוא נותן יד לפושעים, היה יואל לייב משיב: יש מלקוחותיו דווקא יראים ושלמים, משום „ודע מה שתשיב לאפיקורס". אך לא נעל את דלתו בפני בחור משכיל.

לימים עסק יואל לייב גם בספרים בעלי ערך רב — זאצן של ש"ס דפוס ווארשה, פיוטרורקוב ואפילו סלאוויטה ווילנה, — ולשיעורין. אף נודע היה כמומחה לשומא, שאם מטה ידו של פלוני ונאלץ, לאונסו, למכור ספרים לזולת, היה יואל לייב השמאי הנאמן.

שעתם של יואל לייב ומשה מאס לעולם בקבע היא: בין ערביים בימות החול ובשבת בבוקר לפני „מניין" ראשון ואחרי הצהריים קודם מנחה. יואל לייב — גם תורתו היתה קבע. היה מקפיד בשעה הקבועה ולא היה נותן יותר משיעור כוח הקליטה. „יודע צדיק נפש בהמתו" — היה מפטיר ברוח בדוחה, מבלי שנתכוון חלילה להקל בכבודם של שומעי לקחו. ואילו משה מאס, מכיוון שחדר והעמיק להפליג לפני ולפנים היה שוכח כביכול שעתו ומקומו והיה מאריך ומאריך...

יואל לייב היה מתפעל ממה שמתרחש בעיר בקרב הדור החדש ולא היה משנה מטבעו ומאורח דרשתו כמלוא הנימה. מושך היה בקולו הלחיש, הרך, הערב, שהיה לווייתן חן לארשת פניו ולזקן המידות שלו — ומאיר עיניים ומשובב הלב. ואילו משה מאס הארכן, הצנום, שפיאותיו היו לעולם סבוכות בזקנו הדליל והדהוי, וקולו, הלחיש אף הוא, אך תקיף וכובש ומאיים, עם שעיניו „המזוגגות", הצרות ונוקבות נדמו כמרחישות רחשי אימים, השים את עצמו כביכול „שלוחו של מקום" לעמוד בפרץ ולהזהיר מפני רוח פרצים ומחככי שטן שרבים מבני טובים נלכדים בהם.

לא היה בעיר כולה מתנגד נוקשה, עויין ואוייב לציונות כמשה מאס. בדרשות הדופי שלו היה מסתייע במובאות מדרשותיו של המגיד מקלם נגד ההשכלה וממאמריו של הרב עקיבא רבינוביץ מפולטאווה בכתב העת שלו „הפלס". בין כתלי הישיבה — סחו — לא ההי משה מאס מגלה יצר מלחמתו בציונות. שם — אמר — נערים רכים, שטרם טעמו טעם חטא, שמשוקעים ראשם ורובם בתלמוד תורה, ואינם מתערבים עם שונים. מה שאין כן בית המדרש החדש שכבוש הוא בעוונותינו הרבים בידי אפיקורסים וכבר רואים בעליל עד מה יקוצצו שם בנטיעות, ואשר על כן היה מנצל כל שעת כושר להטיח דברים בוטים, מסרס פסוקים

ומאמרות חז"ל ודורש הכל כמין חומר, מורה על פסוקים „מפורשים" בתורה ובנביאים וכתובים שכל עצמם לא נכתבו אלא כדי לנגח את משיחי השקר בכל הדורות, לרבות הדוקטור הרצל וכת דיליה, העושים תורת ישראל פלסתר.

פעולתו ההרסנית של משה מאס נשאה פרי באושים. לאחר כל „שיעור" בבית המדרש, אם בימות החול ואם — ובעיקר — בשבת, היו שומעי לקחו פורשים מאצל שולחנו כשהם מוסתים עד להחריד, ויהודים פשוטים, „עמך" ישרים ותמימים היו בכל לבם לעשות שפטים בציונים.

— אוך, אוך, — היו אלימים שבהם מתאנחים — אילו הרב אף הוא מגלה היה מורת רוח גלוייה כלפי האפיקורסים, ודאי שהיו חוגרים עוז ו„מקיימים פסק" גם, ובעיקר, בזה „החוט המשולש" ומלמדים אותם דרך ארץ. ברם, דא עקא, הרב, במחילה מכבודו, לא זו בלבד שאינו משמש סעד להטפתו של משה מאס, אלא אדרבה — לא אחת ולא שתיים ראוהו לוקח דברים עם משה מאס ואף שמעוהו סונט בו במטיף הארסי על שמרבה, ר"ל, מחלוקת בישראל. אלא שמשה מאס מתעלם היה מאזהרתו של הרב, ובקרוב הימים גדלה הסתתו עד להשחית, וממש מרובה היתה הסכנה להימצא בבית המדרש בשעת דרשתו.

ויכוח פומבי

החיכוכים וההתנצחויות עם ראשי המפלגות הסוציאליסטיות ועם האנארכיסטים; הלבטים והפחדים מפני השלטונות שהכבידו אכפם — ביחוד ודווקא לאחר ה„מניפסט", שנחשולי פרעות בכל רחבי אוקראינה ורוסיה באו בעקבותיו — גם על התנועה הציונית, ובסיועם של כמה מאנשי זרוע וקנאים חשוכים היו בולשים ומגלים ומדכאים כל תנועה וכל פעולה שההינו לעשות מעשה כלשהו בפומבי; ההתייסרות שנגרמה להם לאותם בני תשחורת ניאורים, בני טובים, מצד הוריהם שנגררו, על הרוב שלא מרצונם, אחרי ה„מקנאים קנאת השם צבאות"; והקשיים, חומריים ורוחניים, מבפנים, בתוך תוכו של המחנה הציוני גופו, לא טרדו כל כך שלוותם של החברים, האוהדים והפעילים, כשם שנטרדו מהסתתו הפרועה של משה מאס, הסתה שלא אחת התבטאה בתגובות גסות מצד אלימים ובריונים שהיו מהם משומעי לקחו של משה מאס. ולא אחת הגיעו הדברים לידי קטטות ותגרות ידיים. והיה מעשה שהתפרצה כנופיית בריונים לתוך בית המדרש ואילות בידיהם והיכו ופצעו כמה מהנערים בשעת תפילתם ומחנה הקנאים צהל ושמח, ומאז היתה דריסת הרגל של ציוני בבית המדרש כרוכה בסכנת נפשות ממש; נזדעקו חמומי מוח מקרב הציונים ואמרו לארגן „כוח מחץ" שכנגד, שכן, אחד בחור אלים, פועל, מסגר, מראשוני פועלי ציון בעיר, מצוייד היה בכל עת תמיד באקדח... ורק הודות לקור רוחם של אנשי „החוט המשולש" הושגה הבלגה ואורך רוח, עד יעבור זעם...

איש לא ידע כיצד ומיהו שהיה היוזם: יום אחד, בין מנחה למעריב, נערך ויכוח פומבי מעל בימת בית המדרש. הנציג היחיד של הציונים היה לייבלי רוזנברג. מנדלי, שהיה חריף ושנון ואיש דברים עם כוח שכנוע יותר מלייבלי, לא הובא בחשבון, משום שנמנו וגמרו שכנגד משה מאס אין טוב מלייבלי, שידוע היה לכל כאברך אדוק שבאדוקים, ושכמותו ראוי לעמוד מול ארי נוהם כמשה מאס.

בית המדרש היה מלא מפה לפה. באו מכל החוגים, מכל ה„שטיבלך", בא „כל

העם" — פרט לרב דמתא, שלא גרס עריכת הוויכוח, שאינו אלא חילול השם, והגיעו גם רבים מנכבדי המתפללים שבבית המדרש הישן.

הויכוח נפתח בדרשה מענינא דיומא של משה מאס, בה שפך חמתו וזעמו על דוחקי הקץ, שרובם ככולם ממעיין לא טהור המה, בפרט זה הדוקטור הרצל זכרונו ל... (כאן היתה הברה גסה שהרעישה מורשי ליבם של הציונים ושיסעוהו בקריאות זעם). ושאר דוקטורים שזנחו את האמונה הצרופה והכניסו צלם בהיכל (כאן באו שוב קריאות ביניים זועמות) ופרשו חרמם גם על כמה רבנים שאיצטלה של רבנות אינה הולמתם, שמגלים פנים בתורה שלא כהלכה ועושים תורת ישראל פלסתר ומעבירים ילדי ישראל, צאן קדשים, על דעתם...

להפתעתם ופחדם של הציונים הופיע מנדלי קופילביץ על הבימה, וזה שלא כמדובר.

אך פתח מנדלי את פיו נרעש חלל הבית מקריאות גנאי:

— בלום פיך, אפיקורס! מומר להכעיס! כופר בעיקר!

— הסו! שיהיה שקט! מקום קדוש הוא! דרך ארץ! הניחו לדבר! הקהל יוציא משפטו! ש—קט!

מנדלי לא נתפעל ביותר מהצעקות. ארשת־פניו דווקא אמרה קורת רוח. משנרגעו הרוחות היטיב את כובעו, שיעע את זקנו — זקן נורדוי, בדומה לזקנו של לייבלי שכונה זקן־הרצל — בדק ציפורני ידיו, משל מתעתד לברך "בורא מאורי האש" וחיכך בניחותי כפות ידיו. נתכעכע קמעה ופתח בדברים שלכאורה כל שייכות אין להם לעניין העומד על הפרק, כגון שקבע כי מאז נשתקעה העיר בבחירות של חזן חדש, בחירות שגרמו למחלוקת ממושכת, לא פסקו מדנים בעיר; פולמוס השבתנים לפלגותיהם הטיל איבה שלא לצורך בקרב אנשים עמלים והפר שלום בית; בה בשעה מוזנחים דברים של צורך השעה: מראות נגעים בכל אתר ואתר; סדר ונקיון מאן דבר שמיה — הכל בתכלית העזובה, ומכאן תחלואים ומגיפות; בתי התפילה רחוקים ממראה נועם וטוהר, והמקווה — מילא, על כך ממש חרפה לדבר, ולהבדיל בין החיים והמתים, בית העלמין...

— מה עניין שמיטה אצל הר סיני! אל תהא לנו אפוטרופוס ורביזור! אנא, דבר אל העניין! טפיחות חזקות בידו הגרומה של משה מאס על השולחן השביחו דכיו של הים הנרגש ומנדלי המשיך:

— רבותי, לא סתם בעלמא נגעתי באותם דברים. כוונתי היתה לרמוז שמרבים לשקוט על השמרים ואין שמים לב לדברים שהם מכבשונו של אדם ויהודי. ונש־מרתם לנפשותיכם — כתוב... עולם כולו שוקע מאז ומעולם ביוון המצולה וטובים וישרים שבאומות העולם שקודים על טיהור וביעור קוצים מכרם הבריאה, ואינו דין שיהיו מונים אותנו ברשלנות, באפס מעשה, בפרנסות מפוקפקות... הגיעה, כן, הגיעה השעה לעשות כמתוקנים שבבריות, ללחום נגד הבערות... הבה נדגול בשם תורתנו הקדושה...

— עפר לפיך, אפיקורס! מין וכופר! תורה שבידך מטמאה במגע!

— מה לנו עומדים וסופגים גידופים כלפי שמים! שיסתום פיו! שירד מעל הבמה!

— שידבר לעניין ולא ילך סחור סחור עם בוקי סריקי!

— מחלל שם שמים בפרהסיה! מסית ומדיח!
ושוב טפח משה מאס על השולחן: הסר, הס, רבותי, שיהיה שקט!
הושלך הס ומנדלי המשיך:
— שפיר. אני ניגש ישר לעניין... בכן, ארץ ישראל... גאולת הארץ... הקונגרס.. הבה אמנה אחת לאחת מה טוב ונעים ומה רע ופסול בדרשתו של מורנו ורבינו ר' משה מאס...
משה מאס זקף קומתו ביותר וזקר בכפליים את פיקת גרגרתו ועשה אזנו כאפרכסת.
מנדלי הפך והפך בכל מה שהשמיע משה מאס, הפריך, סתר, לגלג, צלל בנבכי תורת הציונות, הרבה בציטטין מגדולי תורה, הביא היקשים מאומות שונות הנאבקות על חירותן. כרך את נפוליאון וגריבאלדי וקושצ'ושקו וטרפם במאמר מוסגר אחד ושני; נקב בשמותיהם ומאמריהם של חז"ל, של משוררי ימי הביניים, בעלי יוצרות ופייט, ותוך כדי דיבור חזר ונאחז בנימוקים משכנעים, ומפיו כאילו נחשולי סער וסופה עם נועם ורוגז ירעפו, ובראותו הקהל כולו כרה אזן, פוערים פה ולוטים עין, משתאים ומתלהבים, מתכעסים ומתרגעים חליפות, עשה תנועה דרמטית בשתי זרועותיו והפטיר לפתע:
— דיינו, רבותי, זה המעט שהיה עם לבי להשמיע, ורעי וידידי ישלים אחרי...
באתנחתא שחלה כתום דבר מנדלי מורגש היה בקרב הקהל מעין תהייה ומבוכה ומבוקה, אלא שרחוקים היו מתגובות זעם.
לתמהונם ואכזבתם של רבים מהציונים „קילקל" לייבלי רוזנברג יותר משתיקן והעלה חמתו של משה מאס עוד יותר.
לייבלי לא הירבה במובאות ולא השמיע דברים משמו של צדיק או רב פלוני, בלא נקיפה כלשהי פנה מיד בתיאור מפעלותיו של החוזה הגדול הד"ר הרצל שבבגרותו הכיר וידע עד מה שקוע היה בנכריות ועשה כמעשיהם של חסידי אומות העולם שלאחר שיקול דעת מרובה הכירו בגדולתו של בורא העולם. בגלל כך נפשו של הרצל נזדככה וניטהרה. הרצל לא בא חלילה, לעקור דבר מן התורה. על אחת כמה וכמה שלא עלה בדעתו להיות כביכול משיח. משיח בן דוד טרם בא, אך הוא בוא יבוא, לאחר שתקום מדינה יהודית בארץ ישראל, שבאחד מאמרי חז"ל הנפלאים נאמר בפירוש שהמשיח חייבין להביאו — כיצד? מארבע כנפות הארץ יעלו המוני יהודים על מנת לקומם את ציון וירושלים, לעבוד את אדמת אבותינו, להגדיל שם תורה ולהאדירה. שם תורה ועבודה בכפיפה אחת: או אז, לכשתהיה התחלה טובה, ירחם השם את עמו ויקבץ את כל נפוצותינו...
כאן חלה תזוזה בלתי משוערת, שעה שכמעט כל הקהל כולו, פרט לחסידים קנאים קיצוניים, שראו בדבריו של לייבלי סכנה גדולה יותר מ„דברי הבלע" של מנדלי, החל ממש מתמוגג מדבריו הרכים משמן של בן הפרנס ר' אברהם, קפץ אל האלמימר שמואל ד'רבי, יהודי רצען בעל צורה ובעל זרוע, שלעולם הופעתו בבית המדרש, כשמקטרת בפיו, וזקן המידות שלו אמר שררה ותקיפות, ובכל דבר ועניין היתה אימתו אפילו על אימתנים שבבחורים, והחסידים הקנאים השתמשו בו במלחמתם בציונים; כלומר — בתגרות ידיים — עלה ופרש זרועותיו משל מתכון

לחבוק זרועות עולם, קרב אל לייבלי, שיסעו, כבקיתון של צוננים, וסינן בוטות והולמות מבין שפמו העבות:

— אתה, לייבלי, — זו הפעם לא נפנה אליו בלשון אתם, כנהוג ומקובל לגבי בר אבהן וגביר בעמיו — אתה, דע לך, כי אילולא בנו יחידו של ר' אברהם יאנצ'יס הנך, הייתי חולק לך סטירות לחי שתיים שכל שומען תצילינה שתי אזניו...

נתמוטט מבצר עוז. נתערערה חומת ברזל. בחלל הבית נתהדהד צחוק רועם בלוויית קריאות גנאי ומילות עידוד, נפנוף אגרופים וטלטול זרועות, ורבה היתה המהומה ואף לא ניתן לו למשה מאס להשיב למערערים על דרשתו. ודומה היה הנה יתפרעו הבריות ותהיה יד איש באחיו. ברם לא אלמן ישראל. כי לפתע נתגודדו כמה יהודים, ונתלכדו יחד, הבקיעו להם דרך אל התיבה ואחד אבל הטיח הטחה עזה על העמוד ובהקדימו מלמול — יעננו ביום קראינו — החל בקול: ב—רכו את ד' המבורך!

מזיגה של דת וציונות

דבר חדש נפל בקרב מחנה הציונים.

אותם נערים שנתבגרו והלכו והיו מתלבטים בשאלות הדת והתרבות, שספרי פרץ סמולנסקין וראובן אשר ברוידס „הלמו" בנפשם ותבעו התפרקות, לאמור: ציביליזאציה ואורחות חיים של חולין, ומאידך גיסא דבקים היו גם בתלמוד תורה לשמה, ומתרפקים היו על מוריהם מדריכיהם שיגלו להם את הדרך למיזוג, לקיים אחוז בזה ובזה... ולא נסתייע בידם אלא מעט מן המעט. מנדלי — משנתו ברורה, אך — חריפה ודרסטית; תורתו של לייבלי מחכימה ומשובבת אך — נוקשה, רומנטית ביותר אך גם שמרנית־יובשנית, והיה אברהם השביל המאיר, שביל הזהב, אך גם הוא גופא לא היה חופשי מלבטים, — בחור במיטב שנותיו, חכם „עתיק", חריף ובקי, ממש גאון, ועיניו לעולם הן שופעות חמימות ואהבה, וגם — גינונים סקפטיים. עז היה רצונו ותקיף מאוד בדתו — ותושיה בל עמו... והנה נפלה הברה: הרב מלידא. עד מהרה עשתה לה השמועה כנפיים, כי זה הגאון מלידא, הרב ריינס, בידו מפתח לעמוד אש להורות הדרך.

ונתאספה סיעה של בחורים ונערים, מחובשי בית המדרש וסתם ציונים שחרי טוב ונמנו וגמרו לפנות אל הרב ריינס בבקשה לאמצם ולהורותם הדרך כיצד לבצע זו המזיגה של „תורה ודרך ארץ", של דת וציונות, שיעלו בקנה אחד להלכה ולמעשה.

ושינסו יודעי עברית את מתניהם והריצו איגרת אחת ושניה. והרב ריינס השיב דבר דבר על אופניו. והיו מרבין לקרוא באיגרות ובין השיטין, עד שנתחוור כי מחובתם לעשות מעשה ולהתאגד בשם „ציונים תורניים" (השם המפורש „המזרחי" טרם נודע אז בעירנו ואולי טרם הגיעה שעת לידתו גם בעולם כולו).

ועברו ימים וחלפו חדשים ולכלל מעשה של ממש טרם הגיעו. מעברים נשמעה הצעה כי יסוד אגודה נפרדת של ציונים כרוך בסכנת התפוררותה של האחדות הנכספת. והיו שגרסו: חסל סדר „אפיקורסות" להכעיס ולתיאבון. איש הישר בעיניו יעשה וכמנהגו ינהג. והמהדרין פסקו: ראוי לו לכל ציוני נאמן שלא יעשה

מעשה להכעיס, כדי שלא לתת עילה ותואנה למתנגדים ולקנאים לנגח את הציונים בטענת „בעיטה בדת וביזוי קדשים".

„למען ישוב ארץ ישראל"

קמעה קמעה שככו הסערות שפקדו את הציבוריות שבעיר. שכך פולמוס אוגנדה, נרגעו במקצת גם הרוחות הנסערות משני הצדדים — הציונים ומתנגדיהם התוקפניים; שרידי לוחמי החירות ממחנה השבתנים נחבאו אל הכלים, ירדו כביכול למחתרת; הדי הפרעות בעקבות ה„מניפסט" עדיין היכו גלים ועסקנים למיניהם עשו כמעשה שאר ערים ועיירות בפולין — שיגרו ל„ועדים מרכזיים" שונים דברי מחאה וזעם עם תרומות של כסף ולבוש וכיו"ב. והציונים הוסיפו לשקוד על כך שלא יהיו אנ"ש קופאים על שמריהם. הציונות ופעולותיה אסורות היו בתכלית מטעם הרשות, אך „בבית" פנימה התחכמו לשלטונות והגדילו לעשות בהפצת חוברות ועלונים ושירי ציון, במכירת שקלים ובולי הקרן הקיימת. ברם מצפונם של הפעילים תובע היה פעולה המונית, בפרהסיה, ונפלה הברה: „קערה". בערב יום כיפור, עם תפילת מנחה, יעמידו „קערות" למען הקרן הקיימת בכל בתי התפילה. אך היתה זו החלטה נמהרה. לאחר גישושים בחוגים שונים נתחוור כי דבר זה אסור בתכלית. אך יגלה מאן דהו מ„השררה" דבר „הקערה" יבואו ויהפכוה על פיה, ומעמידי הקערה צפויים יהיו למאסר.

לא הספיקו לתהות ולחזור ולשקול ולהתייסר באכזבה המרה, ומנדלי קופלביץ' בא והודיע בגיל: יש דרך; יש ריווח והצלה מאודיסה, מהוועד האודיסאי של חובבי ציון. לכל עיר ועיר שוגרו צרורות של כרזות „למען ישוב ארץ ישראל". וכל בר בי רב הבין על נקלה, כי כל אותן תרומות קודש הן לרכישת קרקע להתיישבות בא"י.

עתה חזרו להצעה הראשונה ואישרוה וקיימוה בהתלהבות יתירה. ברם ליתר תוקף ועוז הוחלט לבקש מאת הרב דמתא שיטביע חותמו על אותן כרזות, ונבחרה משלחת מצומצמת ובראשה אברהמלי הוברמן, באו אל הרב ולא כיחדו ממנו דבר וחצי דבר ואמרו: כל התרומות קודש יהיו לגאולת קרקע בארץ ישראל. הרב טלטל ראשו השב אילך ואילך, משל חוכך ושוקל בדעתו, לסוף נטל את החותמת שהיתה אותה שעה ניצבת במלוא שיעור קומתה על גבי כרית הטוש ומסר אותה לידו של אברהמלי והפטיר: טול ועשה, כי „המתחיל במצווה אומרים לו גמור". נטל אברהמלי לחותמת והטביעה בזה אחר זה על גבי כל הכרטיסים. מעתה הת־נוססה מתחת לכתובת הגבלונית „למען ישוב ארץ ישראל", כתובת מעוגלת ומאירה עיניים: הרב יחיאל מיכל רבינוב"ץ אב"ד דק"ק...

נזדרזה החברייה וחילקו את התפקידים, כלומר, מי ומי יעמוד ליד קערה במקום פלוני ואלמוני. ונערכה רשימה קפדנית של כל בתי התפילה. החברים קיבלו, כל אחד ואחד, את המוטל עליהם, מי בשמחה ובגאוה ומי בהיסוס ורתיה. משנקבו בשם השטיבל דחסידי גור נשתררה דומיה. לא נמצא מי שיטול על עצמו משימה מסוכנת זו, משל מתעתדים להטיל נפש חיה לתוך גוב אריות. עמדו ונת־דיינו עד שנמנו וגמרו: אין טוב מהחבר החדש יעקב, בנו זקוניו של ר' אברהם אליעזר שו"ב. סמוכים ובטוחים היו, כי בבנו של השו"ב לא יהין איש לפגוע בו

או להכלימו. נערו של השו"ב, שעדיין טירון היה בפעולות הציוניות, היה רגע כנדהם וברכיו פקו. אך קל מהרה נתאושש והפטיר: מסכים. במחשבתו עלתה דמות דיוקנו של צלקי דעמביק, בעל הבית המכובד, שבביתו שכן שטיבל גור, יהודי נאה זה, ראש וראשון לחסידי גור — שאינו אוכל בשר אלא משחיטת אביו, חסיד אלכסנדר מובהק, חזקה עליו שלא יניח לשום איש לנהג בו בבנו של השו"ב מנהג בזיון.

על משמרתו

בבתי המדרש ובכל בתי התפילה, ה„שטיבלך" וה„מניינים" תפסה הקערה לישוב ארץ ישראל מקום מכובד בין שאר הקערות. ויהודים מכל החוגים ומכל הסוגים, בראותם חותמתו של הרב מתחת לכתובת, נתנו, מי ברצון ומי כאילו כפאו שד, איש איש כנדבת לבו.

כשבא נערו של השו"ב לשטיבל גור חש עיניים רבות שופדות אותו, משל מתכוונים — עוד בטרם יעמיד את הקערה על ה„שולחן" הנאה, המשופע קמעה ועטור אוגן עץ מעשה חושב ומכוסה לכבוד היום הקדוש במפת פלוסין מוכספת — לתופסו במפרקתו ולהשליכו החוצה יחד עם הקערה שבידו. אך מה נפתע לראות כי כמה וכמה מהחסידים, שכבר עמדו בגמר „על חטא", ובעיקר ר' צלקי דעמביק, מגלים כלפיו פנים מסבירות, ובגמר תפילתם קרבו אל השולחן כשבידיהם מטבעות מלוא חפניים, והם מטילים אגב עיון וכוונה וסבר טוב לכל קערה ואינם פוסחים על קערת „ישוב ארץ ישראל". ופלא על כל פלא — רבים לא השגיחו אפילו בחותמת הרב. רק ליכסנו מבט נוקב וגם אוהד אל הבחורון הרהוי ואת המטבע לתוך קערתו הטילו דווקא בצלצלי שמע, משל אומרים: ראה מה גדולה זכות אבות. ברם היו גם כאלה ששיירו קערתו שלו לאחרונה, משתהים קמעה, מטילים ראשם אילך ואילך אגב קפידא עם שמץ חרון, אך — יום קדוש היום, ואסורים בעצבנות וברוגזה... — א, זה מהו? גושפנקא של הרב? מילא, ערב יום כיפור. יום סליחה ומחילה וכפרה, ויהי השם גם עם זה הרב ה„בטלן", הליטוואק, שנראה בתימהון לבב, כנותן יד לפושעים ר"ל; מילא — מחול לו, והנער — מה אשמתו שלו? שליח לדבר עבירה? אבל — בן טובים. מילתא זוטרתא — בן ר' אליעזר שו"ב. מילא, נו — והטילו גם לקערתו שלו... נפלא, נפלא — תהה הנער — דווקא לתוך שלו הטילו, דומה, מטבע גדול יותר... ומיהר ותירץ לעצמו הדבר: אם לתת — הרי לתת בצורה נאה ובלב שלם, ולמען לא יחשידום באיפה ואיפה, הגדילו דווקא המיכסה.

ועמד הנער ולבו עלץ בו וגאה גאה. עד כדי כך תאיר לו ההצלחה פנים — לכך לא פילל. ובא לו הרחוב נוקב: שיננא — אל תזוח עליך דעתך. זכות אבות... זכות הרב... לא, זכות אחת ויחידה — זו זכותה של ארץ ישראל... ונחה דעתו ולבו עלץ בו רב יתר.

מה זאת? הבית כבר הולך ומתרוקן. יהודים ממהרים לסעודה המפסקת. אפשר מצויים ביניהם כאלה שעושים כמעשה אביו, שאוכל מעט מאד בסעודה המפסקת — אין לבוא, היה משנן לבני הבית, בכרס מלאה וגדושה, ל„כל נדרי". הצום? — אדרבה יש בכך כדי להקל...

אף הוא יהא טועם טעימה כלשהי... הו, אצה לו השעה... למסור הכסף לגזבר... אך — הנה יהודי עוד אחד משתהה. כבר השלים כל אמירותיו לאחר „על חטא". כן, יחידי הוא... זה. מיהו? לייבל שוואטלר, גביר בעל בעמיו? כן, ולא. חותנו? בנו? אברך צעיר, אך נראה כביר שנים, זו חזותו. רחב שכם, גברתן, פיאות „חינניות" ארשת פנים מלבבת, אך — זרועותיו — מטילי עשת. שכמוהו, הן פגיעתו רעה מאוד... והלה משוטט ומקיף את השולחן וחוזר ומקיף. מכבר כילה תפילתו. אינו חושש לזמן החולף, סעודה מפסקת? — החמה משתפלת והולכת. הו, הו, כבר בחוץ יהודים משתרכים, עטויי לבנים, לכל נדרי. לא. לתפילה זכה. זריזים מקדימים... שמא יצרור המטבעות והקערה וילך לו? לא. כל עוד יהודי אחד בנמצא וטרם תרם, הוא על עומדו יעמוד. או אינו? מתכוון לעשות בו שפטים. כליותיו ייסרוהו. הוא הגבאי, על שום מה נתן לו לזה „המופקר" דריסת רגל? כן. רואים בעליל שמתחבט הגבאי. להפרע ממנו, או — שמא אינו דין שיהא פורש מן הציבור, הכל תרמו והוא יוצא מן הכלל?... הנה ילכסן אליו מבטים תוהים, מבטי זעם. הוא יעשה מעשה, יטול לפוחח זה ויטרדו יחד עם קערת הטריפה... לא, את הבחור יזרוק, ואת המעות של הקערה יחרים לדבר מצוה... מה? ילבין פני נער? לא. אבל הוא, הגבאי, עליו מוטלת החובה, ולמען ידעו שלא ייעשה עוד דבר־בליעל בשטיבל של חסידי גור... והוא — שומר הקערה. רע, רע לו. אבא כבר אכל סעודה המפסקת... אפשר כבר הלך למקוה. עוד מעט ילבש לבנים... אמא, שדמעותיה מצזיות, כבר נתנה דרור לעיניה העששיות מכבר; מרוב בכי... טרם



ר' אברהם־אליעזר שו"ב — אביו של המחבר

נמחו דמעותיה מקריאת קינות בט' באב לפני השכנות... אמא — „מקריאה". אבא „מקריא" — לפני התקיעות. אוי ואבוי, חלילה יאחר ולא ישמע קולו של אבא בהקפה עם ספר תורה ביד לפני „כל נדרי". חזקה של אבא להוציא ספר תורה מארון הקודש ולהקיף הבימה בקריאת „אור זרוע לצדיק ולישרי לב שמחה" ז' פעמים. כזה מעמד, כזו דומיית קודש, הנפש מתמוגגת. הוא יחמיץ זה התענוג

העילאי... יגיע כשכבר ניצב במעמד שלושה עם הש"ץ ומלחששים ברתת: „על דעת המקום ועל דעת הקהל" וכו'... לא. הוא לא יחמיץ חווייה זו... זה הגבאי בעוכריו... הנה, הנה, כבר כמה חסידים עומדים בתפילה זכה. תפילה זכה — אינו חושש. גם אבא אינו מקפיד על תפילה זכה. דיינו — אמר פעם לבניו — ב„אשמנו" ו„על חטא" מן הדין. ולמה לטפול על הנפש הטובה משא תרפ"ט אלפים של עבירות שלא היו ולא נבראו... נו, נו, ר' — כבוד הגבאי, שמא כבר הגיע לכלל דעה. הוא מוכן לכל — רצונו יצא בלא הטלת מטבע, מחול לו מראש, רצונו — יסתער עליו ויעשה. בקערה? — לא! על „הקערה" הוא ייאבק, יחרף נפשו. בו שרוי לו, להפליא בו מכותיו... א, נו — ובלבד לצאת מן המיצר... החושים כבר הם מתבלעים.

גבאי ליד השולחן, קומתו נזדקפה. פניו אורו. פיאותיו רוטטות. הפטיר לחישות בינו לבין עצמו. הפשיל קפוטתו ושלף מטבע — עשירית! עשירית של נחושת — והטילה בנחת ובנועם אל הקערה. נתאנח אנחת רווחה ופלט אבהית כלפי הנער: שנה טובה. א, נו, מהר וטול המעות והקערה — כבר השעה מאוחרת, שנה טובה... וגמר חתימה טובה — נענה אחריו הנער, ושניהם כמעט ברגל אחת חפזו ויצאו, ופני שניהם צהלו ושמחו.

הגנה עצמית

עירנו שהיתה משופעת בחסידים ותלמידי חכמים, בעלי־בתים ובעלי אומניות, אנשי תרומות ואנשי מעשה למופת, לא היתה עניה גם בפורקי עול, אנשי זרוע אלימים, אימתנים וגנבים שיניקתם העיקרית מה„גוז'דזשיק", זה הפרבר שהיה שורץ „פוביטניקים", פושעים גולי־מלכות. לאחר המאורעות, עם מתן „המניפסט" ולאחריו, כאשר היתה יד גנבים בסוציאליסטים ולהיפך, וידם של הבריונים חזרה והיתה על העליונה, רווחו שמועות כי מחוץ לעיר, בדרך לוורשה וחזרה מתנכלים על בעלי־עגלה ועגלותיהם הטעונות וגדושות סחורות למיניהן. המשטרה טענה אחת היתה בפיה: דברים שמתרחשים בדרכים אינה בתחום שיפוטם של אנשי השררה שבעיר. שכן גלוי וידוע היה כי אפילו בתוככי העיר אין לצפות לעזרתם של השלטונות, כי רובם ככולם „יד אחת" היתה להם עם אישי העולם התחתון.

כאן מצאו הציונים בקעה להתגדר בה: הגנה עצמית. היוזם הראשי היה לייבלי רוזנברג. נקלטו מסביבו נערים ובחורים והוא דרש בפניהם בשבחה של זו המשימה שמכבר יצאה שמה לתהילה בערים רבות שבשעת הפרעות שלאחרי „המניפסט" נתארגנו פלוגות של בחורים יהודיים — ציונים דווקא — ויצאו להגן על חייהם ורכושם של יהודים. ערב אחד נתכנסה בעזרת הנשים אסיפת פעילים על מנת לברר וללבן מה לעשות בעירנו בשטח זה וכשנשאלה השאלה: במה, כיצד? השיב לייבלי רוזנברג: בכוח הזרוע וגם... ולא סיים. אך משה הרש פלנר, שעמד אז בראש חבורת פועלי־ציון שרק נוסדה בעיר, שלה אקדח מכיס מכנסיו ובאפלולית עזרת הנשים הבהיקה מתכתו של הכלי. מיד הכריז לייבלי: הנה כי כן, בנשק קר ובנשק חם. הוא, למשל, במספריים גדולים שבחנותו, באמה של ברזל וב„פטיש מוחץ" שמצוי תמיד בביתו, ושאר חברים יזדיינו במקלות של עץ ושל ברזל...

— ויימצאו עוד כמה כלים חמים — הפטיר משה הרש כממתיק סוד.

נתקבלו החלטות בלי ויכוחים יתירים והלבבות פעמו והעינים דלקו מהתרגשות והתפעמות, ועמדו ונשבעו שבועת אמונים. משה הרש שר חרש את הימנונה של פועלי ציון.

מקבוצה — לתנועת עם

קמעה קמעה פסקו ההתגרויות וההתנצחויות. המתנגדים ועויני הציונות רפו, ורבים מן האויבים נהפכו לאוהבים או לאוהדים. בסתר ובגלוי נסחפו רבים מבניהם של חסידים אל מחנה הציונים. הוחשה הקלה ורווחה גם מצד השלטונות. הפעולה הציונית נתרכזה בעיקר בשדה החינוך והתרבות — טיפוח והפצת הלשון העברית. הופיעו מורים צעירים לעברית שהתקיימו על שיעורים פרטיים. ראשוני דורשי עברית — משפחות רוזנברג, קופלביץ, ברמן, ברגר, גורא, ווייסבלום, ברודוביץ, גרבר, זלוטולוב — היו מופת לרבים אחרים. המורים נאמן, סירקין ואחרים הגדילו לעשות, עד שלבסוף נוסד בית ספר עברי, בהנהלתו של מ. ח. נאמן — מי שהיה בן עליית היתומים בחסותו של י. בלקינד, וחזר, כבן 17, והוא כבר מורה למופת, ואחר חזר לארץ ועשה כל שנותיו בהוראה, ואף היה בין קבוצת המורים שנשלחה מטעם ההנהלה הציונית להרביץ תורה בדמשק, הוא יחד עם יהודה בורלא, יהושע מאירי ואחרים. המורה סירקין היה טיפוס מיוחד במינו, בחור משכיל, מלא תרבות עברית וכללית כרימון, שלאחר מכן — עם פרוץ מלחמת העולם הראשונה — גלה מעירנו ועקבותיו לא נודעו. השניים סללו דרך למורים אחרים. י. קויפמן ויוחנן לנגרמן קיימו בית ספר עברי כללי עד פרוץ המלחמה. ותופעה „יוצאת דופן": בביתו של הרבי ר' אלתר פרלוב, זה האדמו"ר שהתנגד בקנאות חריפה לכל תנועה „אפיקורסית" וייסד את האגודה „שלומי אמוני ישראל", הנה בביתו שלו נהיה מורה עברי, בנו צעירו של אברהם לייזר שו"ב, בן בית והלעיט 5 מבנותיו הרבה עברית ותנ"ך; והרבי — ע"י הרבנית — שילם, כן שילם, שכרו של המורה, אלא שמפקידה לפקידה היה שולח אל חדר הבנות — בזמן השעורים — את משמשו ר' אפרים והודיע כי הרבי דורש במפגיע ללמד רק לשון קודש, אך בשום אופן לא תנ"ך, והרבנית היתה ניצבת לה מאחורי המשמש ומרמזת לו למורה בתנועות נמרצות שלא ישות לבו ל„הוראות מגבוה".

ובפרוץ המלחמה, ואחר כך, כאשר הותרה פעולה ציונית גלויה, והרבי עקר מעירנו והשתקע בווארשה וה„חצר" כולה עטתה מעטה של חולין כמעט, היה הבא ממרחקים לפקוד את עירי נפתע ונתמה לראות שביתו רחב הידיים של הרבי תפוס כמעט כל כולו בגן הילדים העברי, בית הספר והספריה, והמורים — גידולי עירנו: לייבל גרבובניק, צבי פורמנסקי, פלדמן ואחרים.

הפעולות הציוניות רבו ושגשגו. מחנה הציונים גבר ועתק ובית המדרש הישן והחדש, בעיקר החדש, שימש — לא זירת מאבקים מרים, כי אם במה ליגלית רצויה ומקובלת באהדה ובאהבה; פרשת הפעולה הציונית הלא חרותה על לבו־תיהם של שרידי השואה, שזכו למצוא מקלט בארץ, ורבים גם בחוצה לארץ, ומחובתנו לתת ביטוי לזכרונותיהם ולכתוב הכל על ספר למען יעמדו לעד וישמשו לקח טוב לדורות הבאים.

פּנחס טייבלום
(אזור)

די ציוניסטישע טעטיקייט אין די צוואַנציקער יאָרן

מיינע ערשטע זכרונות פון מינסק זענען פון יאָר 1916, וועו איך בין קוים אַלט־גענוג אַכט יאָר. דאָס איז געווען אין סאַמע מיטן פון דער מלחמה. איך בין געפאָרן אויף אַ פורל מיט מיינע עלטערן פון אָטוואָצק קיין מינסק. וועו מיר האָבן זיך שוין דערנענטערט צו דער שטאָט, זענען אונדז אַנטקעגנגעריטן אויף פערד צוויי קאָזאַקן. זיי האָבן געזומען מערדערלעך שלאָגן דעם טאַטן און מיין עלטערן ברודער.

אַביסל שפּעטער, וועו די דייטשן האָבן פאַרלאָזט פוילן, האָט די מאַכט איבער־געזומען דער פוילישער לעגיאָן. ווידער האָט זיך איבערגעחזרט דאָס זעלבע: שלאָגן יידן, רייסן בערד, וואַרפן יידן פון די צוגן. איך בין שוין געווען אַ ייִנגל פון צען יאָר. איך געדענק ווי צו אונדזער דירה נעבן דער קירכע האָט זיך מיט־אַמאָל דערטראָגן אַ יאָמערלעך געשריי פונעם פאַרק. מיין ברודער און מיינע קוזינען האָבן זיך גלייך געלאָזט אין דער ריכטונג פון דעם געשריי און געטראָפן מיין פאָטער אַמפערן זיך מיט דריי פוילישע זעלנער, וועלכע האָבן געוואָלט אים אַריינוואַרפן אין טייך. רויב־איבערפאַלן איבער יידישע קראָמען איז געווען אַ טאָג־טעגלעכע זאַך, און דאָס האָט אַפּנים משפּיע־געווען אויף מיר, געניו ווי אויף אַנדערע יוגנטלעכע און געשטאַרקט אונדזער נאַציאָנאַלן באַוווסטזיין און דעם דראַנג צו פאָרן קיין ארץ־ישראל.

מיין ערשטע ציוניסטישע טעטיקייט איז געווען לערנען העברעאיש. שוין אין יאָר 1921 האָב איך סטאַביל באַזוכט די העברעישע קורסן, אַרגאַניזירט דורך „תרבות" אין לאָקאַל פון „מרכז" אויפן רבינס גאַס. דער לערער פון די קורסן איז דעמאָלט געווען אשר פעלדמאַנס זון, משה פעלדמאַן. אין דער גרופּע האָבן מיט מיר אויך געלערנט נחום עדעלסבערג, לייבל גאַרבאָוויק, פערל קירשנבוים און נאָך אַ מיידל, ווילנער האָט זי געהייסן. צו יענער צייט איז ביים „תרבות" געווען אַ גן־ילדים און די פרעבליסטקע איז געווען רחל באָרנשטיין. איר ברודער האָט חתונה־געהאַט מיט תירצה גאַרבאָוויק און זיי לעבן איצט אין תל־אביב. די „גננת" האָט אייגנגעאָרדנט פאָרשטעלונגען פון די קינדער אין העברעיש. אויך די תלמידים פון די אָוונט־קורסן האָבן צוגעגרייט פאָרשטעלונגען. איך געדענק אַז מיר האָבן געשפּילט „יפתח הגלעדי".

שוין פריער אַ יאָר האָט דער טאַטע מיר מיטגענומען אין מזרחי. אונדז, ייִנגלעך, האָט מען גערופן די „פרחי מזרחי". יעדן שבת האָט אַ מדריך מיט אונדז געלערנט ציוניזם.

אין יאָר 1924 איז פאָרגעקומען די גרינדונגס־פאַרזאַמלונג פון „החלוץ". די פאַרזאַמלונג — געדענק איך — איז פאָרגעקומען טאָקע אינעם „מרכז". צווישן אַנד. האָבן אין דער פאַרזאַמלונג זיך באַטייליקט אברהם סלאָדזשאַרזש, בונעם ראָטשטיין, משה קירשנבוים, אברהם קרייטמאַן, משה אַרליינסקי, ישראל רובינ־

שטייז און נאָך פיל אַנדערע. מיר האָבן שפּעטער געגרינדעט אַ „החלוץ הצעיר" מיט נוח קרייטמאַן אין דער שפּיץ. דאָס זענען געווען מיטגלידער יינגלעך ביז 18 יאָר. איך בין געווען איינער פון די גרינדער, הגם איך בין דעמאָלט קוים אַלט־געווען 16 יאָר.



פּועלי ציון

געווען איז דאָס דער אָנהייב פון אַ פאַרצווייגטער געזעלשאַפטלעך־קולטורעלער אַרבעט. מיר האָבן אָפט איינגעאָרדנט פאָרלעזונגען און רעפעראַטן מיט אַ ציוניסטישן אינהאַלט, זיי זענען זייער אָפט געשטערט געוואָרן דורך די קאָמוניסטן, די מערעטעקס, טרוינעס א.א. מיר האָבן אויך געהאַט אַן אייגענעם דראַמאַטישן קרייז און געגעבן אַלע מאָל אַן אַנדערע פאָרשטעלונג — אַלץ אין יידיש. פּורים, חנוכה און אַנדערע יום־טובים האָבן מיר איינגעאָרדנט „באַלן" און די הכנסה איז געגאַנגען אויף קרן קימת. מיר האָבן איבערגענומען אַ פאַרנאַכלעסיקטע ביבליאָטעק — די ביבליאָטעק פון „תרבות", און אונטער מיין אָנפירונג איז זי באַדייטנדיק אויסגעבריייטערט געוואָרן מיט אַ סך נייע יידישע און פוילישע ביכער. אויך העברעישע ביכער איז געווען אַ הינבשע צאָל און קיין לייענער האָבן נישט געפעלט. אין קינאָ פלעגן מיר אָפט אַראָפּברענגען באַקאַנטע שויספּילער און זינגערס פון וואַרשע, ווי למשל זימרה זעליגפעלד, יאָסעלע קאָלאָדני, הערץ גראָסבאַרד. אויך גאַנצע אַנסאַמבלען פלעגן אַראָפקומען קיין מינסק שפּילן טעאַטער. מיט רעפעראַטן פלעגט זייער אָפט קומען צו אונדז דב בער מאַלקין. נאָך די אַלע אימפּרעזעס פלעגן מיר זיך צוזאַמענטרעפן מיט די אַרטיסטן ביי געדעקטע טישן אין דער דירה פון עליע גערשפוס.

ביי אונדז האָט תמיד עקזיסטירט אַ שטאַרקער ועד פון קרן קימת מיט יחיאל זשעלאַזני אַלס מורשה, און עס האָבן זיך אין דער אַרבעט באַטייליקט אַלע ציו־ניסטישע פאַרטייען וואָס האָבן דעמאָלט עקזיסטירט אין מינסק: די אַלגעמיינע ציוניסטן, מזרחי, פועלי ציון־רעכטע, צעירי ציון, החלוץ, און שפעטער אויך — בית״ר. עטלעכע מאָל אין יאָר האָבן מיר אייגנגעאָרדנט לטובת דעם קרן קימת „בלימל־טעג״ און אין די ימים־נוראים האָבן מיר אויסגעשטעלט „קערות״ און געזאַמלט גאָלט ביי די מתפללים, נישט געקוקט אויף די שטערונגען מצד די אגודה־לייט.

מיר האָבן אויך געהאַט אַ ספּעציעלן קאָמיטעט פאַרן קרן היסוד מיט דער באַטייליקונג פון אַלע פאַרטייען. מיר פלעגן פון וואַרשע אַראָפּברענגען ספּעציעלע רעפּערענטן און צומאָרגנס מיט זיי אַרויס אין שטאָט דורכפירן די „אַקציע״. אַ טייל גאָלט איז געזאַמלט געוואָרן אין מזומנים און אַ טייל אין וועקסלען. די אַקציע פלעגט נאַטירלעך אַרומנעמען בעיקר סוחרים און פאַרמעגלעכע.



אַ גרופּע פון „החלוץ״ סוף צוואַנציקער יאָרן

וועז מיר רעדן וועגן דער ציוניסטישער טעטיקייט אין מינסק איז נישט געמאָלט נישט צו דערמאָנען לייבעלע ראָזנבערג — אַ ייד מיט אַ סאָמעטענער לאַנגער שוואַרצער הערצל־באָרד. יעדע פאָר יאָר פלעגט ער עולה־לרגל זיין קיין ארץ־ישראל און יעדעס מאָל צוריקקומען נאָך מער באַגייסטערט און באַגייסטערן אַנדערע מיט ארץ־ישראל. ער פלעגט לעבן, האָט מען געזאָגט, לויטן ארץ־ישראל־זייגער. ביינאַכט פלעגט ער לערנען און בייטאָג שלאָפן, מיט זיין בני־בית האָט ער געהאַט בלויז העברעיש. דאָס מאַנופאַקטור־געשעפט זיינס האָבן געפירט דאָס וויב מיט די טעכטער.

אין 1925 האָבן מיר געגרינדעט אַ קאָמיטעט פאַרן אַרבעטנדיקן ארץ־ישראל, וואָס האָט זיך בעיקר פאַרנומען מיט זאַמלען געלט פאַר קפא״י (קופת פועלים

ארצי־ישראליים) און האָבן אויך פֿאַרשפּרייט אַקציעס פון „בנק הפועלים", וואָס איז דעמאָלט געגרינדעט געוואָרן אין תל־אביב. אינעם זעלבן יאָר האָבן מיר אויך אָנגעהויבן שיקן חלוצים אין די קיבוצי הכשרה צו ערד־באַזיצער, נעבן סאַקאַלאָוו און קאַלושין, און באַלד דערנאָך האָט זיך אָנגעהויבן די עליה.

די ערשטע עולים פון מינסק זענען גראָד אָנגעקומען קיין ארץ־ישראל אין די שוועריע יאָרן פון עקאָנאָמישן קריזיס. אייניער פון זיי — יאַנקל דוד מענדעלסאָן — איז דערטרונקען געוואָרן אין ים. אַ סך זענען צוריקגעקומען. די יידישע קאָמוניסטן האָבן זיך דערפרייט מיט די צוריקגעקומענע און זיך געריכט אַז זיי וועלן איצט נאָך זייער צוריקקער זיין אָנטוישט און פֿאַרשטאַרקן זייערע רייען. אַלע צוריקגעקומענע האָבן זיך איצט אָבער נאָך מער איינגעשפּאַנט אין דער טאָג־טעגלעכער ציוניסטישער אַרבעט און נישט אויפגעגעבן זייער האָפענונג צוריק צו פֿאָרן קיין ארץ־ישראל.

אין די ערשטע דרייסיקער יאָרן — 1931־1932 — בין איך צוזאַמען מיט נאָך אַ גרופּע חברים (משה אַרליינסקי, אַריה זילבערשטיין, מאיר שלום בריקס און אַנדערע) געווען טעטיק אין דער אַלגעמיין־ציוניסטישער יוגנט־אַרגאַניזאַציע. אונדזער צענטער איז געווען אין „מרכז". דאָ האָט אונדזער טעטיקייט זיך קאָנ־צענטרירט אַרום דער ביבליאָטעק. לטובת דער ביבליאָטעק האָבן מיר אויך אַראָפּגעבראַכט טעאַטערס, איינגעאָרדנט ליטעראַרישע פֿאַרלעזונגען און פֿאַר־ווייַלונגען. די גאַנצע הכנסה איז געגאַנגען פֿאַר אונדזער פֿאָליטיש־געזעלשאַפֿט־לעכער טעטיקייט.



אין העברעישן קינדערגאָרטן פון „תרבות" מיט דער פרעבליסטין באַרנשטיין אינמיטן

ש. אפרים

די ציוניסטישע באַוועגונג ביזן מלחמה־אויסברוך

רייך מיט אַ ציוניסטישן עבר און ציוניסטישע טראַדיציעס — ווי מיר זענען דאָס פון דער אַרבעט פון יעקב אליאב־קויפמאן ז״ל — הייבט זיך אָן דער לעצטער יאַרצענטליק אין אונדזער שטאָט מיט אַ שטיקל קריזיס אינעם אַרגאַניזאַציאָנעלן ציוניסטישן לעבן. דאָס איז געווען נאָך דעם ווי עטלכע בחורים און יונגעלייט וואָס זענען געהאַט עולה־געווען קיין ארץ־ישראל, זענען צוריקגעקומען צוליבן גרויסן עקאָנאָמישן קריזיס וואָס דאָס לאַנד האָט דורכגעמאַכט נאָך דער א. ג. גראַבסקי־עליה. אינטערעסאַנט איז אַז קיין איינער פון די צוריקגעקומענע איז נישט געווען אַנטוישט און האָט נישט פאַרלאָזט דעם ציוניסטישן לאָגער. ער האָט אויף קיין איין מאָמענט נישט אויפגעהערט צו חלומען וועגן נאָכאַמאָל עולה־זיין. אַלע ווי איינער האָבן זיך — נאָך אַ קליינער הפסקה — ווידער אַרייַנגעוואָרפן אין ברען פון דער ציוניסטישער אַרבעט.

אַזוי איז, למשל, געווען מיט יחיאל זשעלאַזני. ער האָט אין לאַנד זיך געפונען מיט זיין פרוי (פון די טייבלומס), און מיט זיין קליין זונעלע שלמה. דאָס צווייטע קינד זייערס — אַ מיידעלע, רוחמה — איז געבוירן געוואָרן, דאָכט זיך, נאָך ווען זיי זענען געווען אין ארץ־ישראל; אַזוי איז אויך געווען מיט וועלוול זלאָטאָלאָוו, אַ יוגנטלעכער, וואָס האָט נאָכן צוריקקומען, געגרינדעט ביי אונדז אין שטאָט די רעוויזיאָניסטישע באַוועגונג, צוזאַמען מיט זיין קוזין יאַנקל פרידמאַן, דער זוי פון שאַיע פשיסטאָווצער. אויך דער עלטערער ברודער יאַנקלס — דוד (דער מאַן פון מיין קוזינקע בריינדל, טאָכטער פון אי־טשעלע אָוויעס) — איז געווען פון די צוריקגעקומענע. ער האָט קיינמאָל דאָס זיך נישט געקענט מוחל־זיין. אויך לייבעלע ראָזנבערג האָט געמאַכט אַ פרווו צו באַזעצן זיך מיט זיין משפחה אין ארץ־ישראל, און ער איז צוריקגעקומען נאָכן פאַרלירן אַ סך געלט אין דעמאָלטדיקן תל־אביב.

יחיאל זשעלאַזני האָט זיך באַלד צוריקגעקערט צו דער אַקטיוויטעט אין דער אַלגעמיין־ציוניסטישער אַרגאַניזאַציע „על המשמר״ (גרינבוימיסטן). ביי אים אין שטוב, ווו איך פלעג אָפט קומען צו מיין שול־חבר שלמה, האָט מען געערעט נאָר העברעאיש און מען האָט נישט אויפגעהערט כסדר צו חלומען וועגן צוריקפאָרן קיין ארץ־ישראל, ווו די פרוי האָט געהאַט איר גרויסע משפחה. דאָ האָט מען אויך געפונען ארץ־ישראל־צייטונגען און ביכער וואָס די קרובים האָבן רעגולער געשיקט קיין מינסק.

דאָס צוריקקומען פון די מינסקער עולים פון דער גראַבסקי־עליה איז אויסגעפאַלן נאָענט צו די געשעענישן פון 1929. די גאַנצע יידישע וועלט איז דעמאָלט אויפגעטרייסלט געוואָרן מחמת די בלוטיקע געשעענישן אין ארץ־ישראל. אויך ביי אונדז אין שטאָט זענען פאַרגעקומען אַ ריי סאָלידאַריטעט־מאַניפעסטאַציעס מיטן ישוב אין ארץ־ישראל. דאָס האָט גורם געווען אַ פאַרשטאַרקונג און צעמענטירונג פון די ציוניסטישע רייען און אויפקום פון גרויסע ציוניסטישע יוגנט־אַרגאַניזאַציעס.

די אַנגעזעענסטע ציוניסטישע אַרגאַניזאַציע אין די דרייסיקער יאָרן, וועלכע איך געדענק באַזונדערס, איז געווען די אַלגעמיין־ציוניסטישע אַרגאַניזאַציע „על המשמר", וואָס האָט זיך געפונען אינעם „מרכז". איך וויים נישט גענוי וויפל דער סניף האָט געציילט, אָבער די אַרגאַניזאַציע האָט פאַרמאָגט אַ ברייטע פּעריפעריע פון אינטעליגענץ, האַנטווערקער, סוחרים און סתם באַלעבאַטישע יידן. זייער געהערן צו דער אַרגאַניזאַציע איז באַשטאַנען פון רעגולער צאָלן פאַר די ציוניס־טישע פאָנדן, אין לייענען דעם „היינט", אין קויפן אַ שקל און אין שטימען בײַ אַלערליי וואַלן — שטאַטישע, צו דער קהילה אַדער צום סיום — פאַר די אַלגע־מיינע ציוניסטן. אין „מרכז" האָט זיך אויך געפונען אַ מנין פון עטלעכע צענטליק מתפּללים, וואָס איז געווען טעטיק בלויז שבת און יום־טוב, — אַלע מתפּללים זענען געווען חברים פון דער אַרגאַניזאַציע, געווען אָבער אַ סך מיטגלידער וואָס האָבן כלל נישט געדאַווענט אין דעם מנין נאָר אין אַנדערע חברות — בײַ די האַנטווערקער אַדער אפילו אין חסידים־שטיבלעך.



השומר הדתי אין די ערשטע דרייסיקער יאָרן

די אָנפירער פון דער אַלגעמיין־ציוניסטישער אַרגאַניזאַציע אין מיינע יאָרן (נאָכן טויט פון עלי גערשפוס און שפּעטער פון אַריה זילבערשטיין), זענען געווען מרדכי־יאָסל קירשנבוים, יחיאל זשעלאַזני און מאיר שלום בריקס. דער שטאָלץ פון סניף איז געווען די „תרבות"־שולע, וואָס איז בעיקר געגרינדעט געוואָרן דורך די ערשטע צוויי און איז אויסגעטראָגן געוואָרן דורך גרויסער מי ביז זי האָט זיך איינגעפונדעוועט. ביזן מלחמה־אויסברוך האָט די שולע שוין געהאַט דריי אַרויס־לאָזן און אַ התחלה פון גימנאַזיאַלע קורסן, ווו עס האָבן פאַרגעזעצט זייערע לי־מודים אַן ערך צוויי צענטליק תלמידים. אין די דאָזיקע יאָרן איז דירעקטאָר פון דער שולע געווען אַ לערער פון דער ליטע, יאַנקעלעוווסקי, און נאָך אים איז דער דירעקטאָר געווען אונדזער בן־עיר לייבל גאַרבאָוויק, ער האָט באַדייטנדיק

געהויבן דעם ניווא פון דער שולע און זי האָט אַלץ מער באַקומען אַ גוטן שם. אין לעצטן יאָר פאָר דער מלחמה איז גאָרבאָווניק אַריבער לערנען קיין ווארשע ווו ער איז געוואָרן דירעקטאָר פון אַ גרויסער „תרבות"־שולע. ער איז אָבער געבליבן ווויינען אין מינסק און געמומען אַן אַקטיוון אַנטייל אין פאָליטיש־געזעלשאַפטלעכן לעבן. גאָרבאָווניק איז געווען טעטיק אין קלוב פון „על המשמר", כאָטש אידאַיש איז ער געווען אַ התאחדותניק. ביי אונדז איז אַזאַ אַרגאַניזאַציע נישט געווען. לייבל גאָרבאָווניק האָט אויך געהאַט גרויסע פאַרדינסטן פאַר דער ציוניסטישער דערציִונג פון דער יוגנט ביי אונדז אין שטאָט דורך אַרגאַניזירן העברעאישע קורסן און געבן לעקציעס אוּן רעפעראַטן באַזונדערס אין „מרכז". סטאַביל קורסן פון העברעאיש פאַר דערוואַקסענע האָט אויך געגעבן דער „תרבות"־לערער צבי פורמיינסקי, אויך אונדזערס אַ בן־עיר. דער רוב פון די לערערס אין תרבות, ענווי ווי די אַנפירערין פון קינדערגאָרטן, זענען געקומען פון אַנדערע שטעט. וועג די מלחמה איז אויסגעבראָכן איז גאָרבאָווניק מיט זיין פרוי אַוועק קיין רוסלאַנד און איז געווען דירעקטאָר פון אַ שולע אין באָראַנאָוויטש. דאָרט איז ער דערשאָסן געוואָרן דורך די דייטשן באַלד ווי זיי האָבן פאַרנומען די שטאָט — צוזאַמען מיט זיין פרוי און קליין געבוירן קינד.

אין יאָר 33־1932 האָט מאיר שלום בריקס געגרינדעט אין מרכז דעם „הנוער הציוני", וואָס האָט אַנגעהאַלטן זיין קיום ביזן סאַמע מלחמה־אויסברוך, אַנטוויקלט לענדיק זיך כסדר אַלץ מער. עטלעכע יאָר שפעטער איז אויך געגרינדעט געוואָרן דער „חלוץ הכלל ציוני" דורך דעם וואַרשעווער טוער פון אָט דער אַרגאַניזאַציע, פרץ ליסטעק. פרץ ליסטעק האָט, אגב, געהאַט ביי אונדז אין שטאָט אַ קוזין מיטן זעלבן נאָמען, אַן אייניקל פון געלע פאָפאָווסקי פון דער בעקערייַ אין מאַרק.

די לעצטע דריי־פיר יאָרן פאָר דער מלחמה בין איך געווען אַקטיוו אין „הנוער הציוני" אַלס מזכיר הקן, בעת ראש הקן איז געווען ישראליק גרינבערג, גזבר — הערשל זיסערמאַן (איצט אין חולון) און אייניער פון די אַנפירער אין דער הנהגה — משה גאָלדבערג (איצט אין אויסטראַליע).

ביסלעכווייז האָבן די עלטערע ציוניסטן איבערגעגעבן כמעט די גאַנצע טאָג־טעגלעכע ציוניסטישע אַרבעט אין מרכז אין די הענט פון דער יוגנט. מיר האָבן דעמאָלט אויך איבערגענומען די אַנפירונג איבער דער ביבליאָטעק אין מרכז — די גרעסטע ביבליאָטעק אין שטאָט, וואָס האָט געציילט אַ שיינע פאָר טויזנט ביכער אין יידיש, העברעאיש און פויליש, צווישן זיי — אַלטע בענדער פון דער „התקופה", „הצפירה" און אַנדערע צייטונגען וואָס האָבן, ווייזט אויס, אין זיינער צייט געהאַט אַ סך אָפּנעמער אין אונדזער שטאָט. דער סוף פון אָט דער גרויסער ביבליאָטעק איז געווען, אַז אַ נאַכט איידער די דייטשן זענען אַריין אין שטאָט האָבן די בריידער גאָלדבערג (משה, חיים און פנחס), וואָס האָבן געווויינט אויפן זעלבן הויף פון „מרכז" באַהאַלטן די ביכער, ווייל זיי האָבן מורא געהאַט אַז די דייטשן, וועג זיי וועלן געפינען אַזוי פיל יידישע ביכער, וועלן באַשטראָפן דעם גאַנצן הויף יידן. אַ גרויסער טייל פון די ביכער זענען פשוט באַגראָבן געוואָרן אין אייניעם פון די שוץ־קעלערס אוּן זענען ביזן הייַנטיקן טאָג נישט אויפגעגראָבן געוואָרן...

בעתן לעצטן ציוניסטישן קאָנגרעס האָט דער „הנוער הציוני", וואָס איז געגאַנגען מיט אַ סעפעראַטער ליסטע, באַקומען ביי אונדז גאַנצע הונדערט שטימען. פאַר אַ יוגנט־אַרגאַניזאַציע, וועמענס רוב מיטגלידער האָבן נאָטירלעך נאָך נישט געהאַט קיין וואָל־רעכט, איז דאָס געווען אַ סך. די נאָענטקייט צו וואַרשע האָט אונדז אַ סך געהאָלפן. מיר פלעגן אָפט באַקומען אויף רעפעראַטן מיטגלידער פון דער הויפט־לייטונג פון „הנוער הציוני" אין וואַרשע, ווי יאַנעק דזשעוויענצקי (בן־יעקב, וואָס איז נישט לאַנג צוריק געשטאָרבן אין ישראל) און יבדל לחיים ארוכים — יהושע גלויבערמאַן (איצט גלבוע), מיטאַרבעטער פון „מעריב".

„מזרחי" האָט ביי אונדז געהאַט אַ רייכע טראַדיציע, באַזונדערס מחמת דער אויטאָריטעט און אָנזען פון ר׳ לייבעלע ראָזנבערג. ער איז געווען דער איינציק פאָרליבענער פון די ערשטע דריי — פון „חוט המשולש" פון די ערשטע ציוניסטן, לויטן אויסדרוק פון יעקב אליאב — וואָס האָבן געפירט אַ רעגולערע ציוניסטישע אַרבעט ביי אונדז אין שטאָט באַלד נאָך הערצלס דערשיינען. לייבעלע ראָזנבערג האָט אין די דרייסיקער יאָרן ביזן סאָמע מלחמה־אויסברוך געטאָן זיין ציוניסטישע אַרבעט מיטן זעלבן ברען און ענטוזיאַזם ווי אין זיין יוגנט, ווי עס שילדערט אליאב אין זיין אַרבעט. שבת ערב כ׳ תמוז, אָדער ביי פאַרשידענע אַנדערע געלעגנהייטן, פלעגט ער האַלטן אַ ציוניסטישע דרשה אין גרויסן בית



השומר הדתי — ערשטער פון רעכטס, אויבן: פנחס ביבליאַרזש

מדרש ביים מאַרק. אויך אין מיינע צייטן זענען תמיד געווען מתפללים, וואָס האָבן אים געשטערט. אין מיינע צייטן איז דאָס געווען איינער פון די באַלגאָלעס, אברהם אָסטשגאַ, וואָס האָט געווויינט אויף דער קאַלושינער גאַס און איז געפאָרן מיט גרויסן פלאָטפאָרמעס קיין וואַרשע. אַ ברייטער און פעסטער ייד, האָט שטאַרק פיינט געהאַט די גבירים אין שטאָט, בפרט די וואָס האָבן נישט געפירט זייערע סחורות מיט זיין פלאָטפאָרמע.. ווען זיינע שטערונגען האָבן זיך צופיל

איבערגעחזרט, האָט די יוגנט געזאָרגט צו זיין תמיד ביי לייבעלעס ציוניסטישע דרשות אין בית מדרש און האַלטן „אַרדענונג", עס זאָל בלייבן בלויז ביי צווישנ־רופן; לייבעלע ראָזנבערג זאָל קענען פאַרענדיקן די דרשה. דערנאָך, ביים דאַ־וענען מנחה, האָט לייבעלע ראָזנבערג באַקומען אַן עליה לתורה און געמאַכט אַ „מי שברך" בנימין זאב הערצל צו זיין פטירה־טאָג.



לייבל (יהודה) גאַרבאַווניק מיט זיין פרוי אין דרוסקעניק —
אויגוסט 1936

אין דער אַרבעט אין „מזרחי" איז די לעצטע יאָרן באַזונדערס אַקטיוו געווען מענדל אָפענהיים, וואָס איז אויך געווען דער אייניציקער יידישער לאַווניק אין שטאָט, און געהאָט אָנזען ביי אַלע באַפעלקערונגס־שיכטן.

אָנהייב די דרייסיקער יאָרן איז ביים מזרחי אויפגעקומען אַ פרעכטיקער קן פון „השומר הדתי". ער איז געגרינדעט און אויסגעהאַלטן געוואָרן דורך די ברידער זאב און פנחס ביבליאַרזש. אויך אַ הכשרה־פונקט פון „מזרחי"־חלוצים איז געפנט געוואָרן אין מינסק. עטלעכע מאָל זענען ביי מינסק אויך איינגעאָרדנט געוואָרן זומער־קאָלאָניעס פאַר מדריכים פון השומר הדתי פון דער גאַנצער וואַרשעווער געגנט. אויך נאָכן עולה־זיין פון דער גאַנצער משפחה ביבליאַרזש קיין ארץ־ישראל, האָט דער קן פון השומר הדתי פאַרגעזעצט זיין קיום. שוין נישט אָבער אין אַזאַ פאַרנעם ווי אונטער זייער אָנפירערשאַפט.

אגב, דער רוב שול־חברים פון ערשטן אַרויסלאָז פון דער תרבות־שול האָבן געהערט צום השומר הדתי און נישט צום הנוער הציוני...

אין די דרייסיקער יאָרן איז געווען אויך אַ גרויסער סניף פון „דת ועבודה" אָנגעפירט דורך יאָסל טרוינע (דער פון רבינס הויף).

די „רעכטע פועלי ציון" וואָס זענען אין מינסק געגרינדעט געוואָרן נאָך פאַרן ערשטן וועלטקריג דורך הערש פעלנער, וועמען אליאב שילדערט אין זיין אַרבעט, האָבן ביי אונדז געהאָט עליות און ירידות. געווען צייטן ווען די אַרגא־

ניזאַציע האָט געהאָט די גרעסטע צאָל מיטגלידער און אַנטויקלט אַן אַקטיוו געזעלשאַפטלעך לעבן אויף אַלע געביטן. געווען אָבער אויך צייטן וועו זי האָט זיך איינגעשרומפן, דאָס איז באַזונדערס געווען נאָך דעם ווי אַ סך חברים זענען אַוועק אין הכשרה־צענטערס אָדער זענען עולה־געווען קיין ארץ־ישראל. אין די דרייסיקער יאָרן זענען די פּועלי ציון געווען אַ שטאַרקע פאַרטיי און אויך פאַרמאָגט אַ גרויסן יוגנט־סניף „פּרייהייט". בעת די לעצטע שטאָט־וואַלן האָבן די פּועלי־ציון אפילו באַוויזן דורכפירן אויף אַן אייגענער ליסטע אַן אייגענעם ראַטמאַן — שמואל אַרליאַנסקי, און עס האָט בלויז געפעלט עטלעכע שטימען אַז אויך דער צווייטער קאַנדידאַט, סלאָדזשאַזש, זאָל אַדורך.



געווען אַ צוזאַמענאַרבעט פון די ציר־ניסטישע יוגנט־אַרגאַניזאַציעס — אויפן בילד: ישראל גרינבערג פון 'הנוער הציוני" און יהודה־לייב גורפינקעל פון „השומר הדתי".

דער סניף פון ברית הצה"ר וואָס איז געגרינדעט געוואָרן דורך וועלוול זלאָ־טאָלאָוו און זיין קוזין יאַנקל פרידמאַן, האָט אויך באַלד אויפגעשטעלט אַ גרויסע בית"ר־אָרגאַניזאַציע. אַ שטיק צייט האָבן די רעוויזיאָניסטן דעראָבערט דעם אויבנאָן אויף דער יידישער גאַס. דאָס איז געווען אין דער צייט פון אַרלאָזאָראָוו־פּראָצעס. קורץ נאָכדעם איז אויך אויפגעקומען אַ גרויסער סניף פון „ברית החייל", וואָס האָט געציילט איבער פופציק אויסגעדינטע זעלנער אין פּוילישן מיליטער. די פאַרטיי איז אָבער גיך רואיניירט געוואָרן נאָך אַ ביטערע אינערלעכע מחלוקת — צווישן וועלוול זלאָטאָלאָוון און משהלע גרינבוים. דער לעצטער איז אונטערשטיצט געוואָרן דורך דער בית"ר־יוגנט מיט שבתי דעמבוס און ארקע ליבערמאַן בראש. וואָרשע האָט זיך אַרייַנגעמישט, אָבער צו קיין שלום איז נישט געקומען. לסוף האָבן געזיגט משהלע גרינבוים און זיינע אָנהענגער. זלאָטאָלאָוו האָט פאַרלאָזט די אַקטיוויטעט, הגם ער איז געבליבן אַ טרייַער רעוויזיאָניסט ביזן סוף. וועו משהלע גרינבוים איז דערנאָך געבליבן אַליין (שבתי איז באַגאַנגען זעלבסטמאָרד און ארקע איז געוואָרן אַ „בעל־תשובה"), איז ער אַוועק קיין וואָרשע. די רעוויזיאָניסטישע אַרגאַניזאַציע האָט זיך פאַרקלענערט צו אַ קליינעם קלוב, אונטער דער אָנפירונג פון לייזער זילבערמאַן, ווייסבראָט איידעם.

נאָכן מלחמה־אויסברוך איז משהלע גרינבוים צוריקגעקומען קיין מינסק צו זיין קראַנקער מאַמע און אַלטן פאָטער און די ערשטע צייט אויך געפרווט פירן אַ יוגנט־טעטיקייט אין קאָנספּיראַציע. אויף זיין איניציאַטיוו האָט די ציוניסטישע יוגנט אייגנעאָרדנט דעם ערשטן חנוכה אַן אָוונט אויפן בוידעם פון רבינס הויז. געווען דערנאָך נאָך עטלעכע קליינע באַגעגענישן אין געטאָ, אויף וועלכע משה גרינבוים איז געווען דער ראש־המדברים. איין אזא באַגעגעניש האָט זיך באַזונ־דערס אייגעקריצט אין זכרון ביי דער געטאָ־יוגנט. דאָס איז געווען אין אייגעם אָ זומער־טאָג ווען עס איז דערגאַנגען די ידיעה וועגן טויט פון זאב זשאַבאָטינסקי (דאָכט זיך אַז די ידיעה איז דערגאַנגען דורך דער וואַרשעווער געטאָ־צייטונג וואָס איז דערשינען אין פּויליש). איך הויז פון די גאָלדפּינגערס, אין אַ זייטיק געסל ביים וואַסער, האָבן זיך פאַרזאַמלט עטלעכע צענטליק יוגנטלעכע. משהלע האָט געעפנט, און דערנאָך האָט געריידט לייבל ראָכמאַן. דאָס איז געווען אַ טרויעריקע ביז גאָר באַגעגענישׂ אויף וועלכער מ׳האָט מספּיד־געווען אויך דאָס אייגענע מיזערנע לעבן אין שונאס געפאַנגענשאַפט.



1. למעלה: 2. רחל זיסמן; שלום קירשנבוים; 3. אפרים שדלצקי; 4. צבי זילברמן; 5. שמעון גוברק; 6. יהושע וויינגוט; 7. שפקמן שלמה; 8. אַפּנהיים יעקב; 9. סדובסקה שרה — לא יצאה, מחוק.
שורה שניה: 10. פורמיינסקה מלה; 11. לוין צפורה; 12. פרידמן איטקע; 13. פרידמן צפורה; 14. סלודז׳ש בת־שבע; 15. עדינה פופובסקי; 16. חנה ליברנט; 17. הדסה פורמיינסקי; פופובסקי עדינה — מחוק.
שורה ראשונה: המורים משה קירשנבאום; יהודה גרבובניק; פרנס פנינה; פורמנסקי צבי.

שנה ראשונה

עתון קיר

מופיע בכל חדש בעריכת: שלמה ז'

דפים מעתון קיר של בית־ספר „תרבות"

זוהי מזכרת בלתי רגילה שנשמרה עד היום הזה. דפים מתוך עתון־קיר שהופיע על קירות בית הספר „תרבות" בעירנו בשנות השלושים. עתון זה כפי שאנו רואים מתוך הכותרת המצולמת, נערך בידי שלמה ז'ילזני, חנה ליוורנט, שלמה שפקמן ואפרים שדלצקי, אז ילדים בגיל 12—13, בני המחזור הראשון שהוציא בית־ספר זה. ממחזור זה נשארו בחיים רק בודדים בלבד — מלה פורמיינסקי (כרמי) בת"א, איידל פופובסקי (פרוימן) — בניו־יורק, יעקב אופנהיים, השוכב חולה בגרמניה ועורך הספר, שהיה גם בין עורכי העתון אז, אפרים שדלצקי בירושלים.

כיצד נשמרו דפים אלה? — הדבר קשור בביקורו של בן־עירנו לייבל פרבמן, איש חיפה, אצל הוריו במינסק בשנת הופעת העתון. הוא בא לבקר את בית־הספר העברי וילדי הכיתה מסרו דפים אלה ועוד דברים רבים למזכרת עבור ילדי הארץ.

חלק גדול מדפים אלה נשתמרו עד היום הזה אצל בן־עירנו הנכבד, שהעמידם לרשות ספר יזכור. הנושאים עליהם כתבו המשתתפים נסבו על חיי בית הספר, על אהבה לארץ־ישראל, לשפה העברית, להיסטוריה היהודית.

אנו מעתיקים כאן לקט מיצירות אלה — מפרי עטם של טובי בני הנוער בעירנו, שחייהם נקטעו באיבם. הי"ד.

שלמה שפקמן הי"ד

ח ר ו ז י ם

ה מ כ ב י ם

ברחובות ירושלים העם הולך ורב,
לקבל את אחיהם המכבים, השבים מהקרב
את אחיהם הגבורים אשר הקריבו נפשם
בעד הארץ והדת ובעד בית מקדשם.

מי הם הצועדים בחשכת הליל?
מי הם אלה גבורי החיל?
פניהם כפני אליהו,
מכבים הם, בני מתתיהו.

מי ראה את מתתיהו באמרו:
„מי לד' אלי!"
התאספו אליו כל בניו מקטון ועד גדול.
ובצעדי עוז צעדו להקריב את נפשם,
בעד ארצם ודתם ובעד בית מקדשם.

בעוז נלחמו וד' היה עוזרם,
כי נפשם מסרו בעד ארצם.
במלחמה עם היונים נצוח נצחו,
ובני ירושלים כבוד להם חלקו.

כ"ד כסלו תרצ"ה

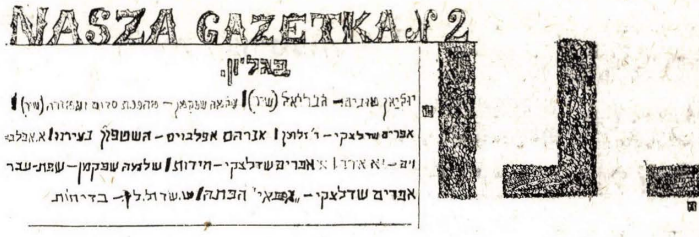
NASZA GAZETKA № 2

בגליון.

יוליאן טוביה – הבריאל (שיר) | שלמה שפקמן – מהפכת סדום ועמורה (שיר) |
אפרים שדלצקי – ר' זלמן | אברהם אפלבוים – השטפון בצירנו | א. אבלבוים – יא אדר | אפרים שדלצקי – חידות | שלמה שפקמן – שפת-עבר
אפרים שדלצקי – „מפאי" הבתה | ש. שדלצקי – בדיחות

ליוזנט, שלמה שפקמן, אפרים שדלצקי

שפת־עבר

כקרן אור נכנסת לתוכי
ומלאת את כל תאי מוחי.
בך אהגה כל רגע וכל שעה
בך, שפתי, שפתי הנאה.

אהבת עולם אהבתיך,
סלחי לי, כי בילדותי עזבתיך —
אולם מעתה לעולם בליבי אשאך
ובין המוני העם אהללך.

על שפתות הילדים את נישאת בגיל
ומתנגדיך מתרגזים אחוזי חיל.
בלבותיהם טמונה אליך שנאה,
ולועגים לך מרוב קנאה.

אעבוד למענך בלב תמים,
עד שתהיי למופת בין העמים.
לא אשקוט, ולנפשי לא אתן מנוחה —
עד שתנצחי, ואז אנוחה.

מהפכת סדום ועמורה...

השעור נגמר, ההפסקה מתחילה,
על יד התנור שרה כבר המקהלה.
על השולחן מונח ילד וצועק: 'וי וי!"
ועשרים פיות עונות: „עוד לא די!".
הנה הילד עומד ובוכה
והמלקה ישא עליו קינה.
שם בקצה הספסל תלמיד בוכה בקול,
וחבריו עונים לעומתו בצחוק גדול.
אך פתאום באו למחלקה שני „מלאכים",
ועל ימין ושמאל כבר מכים.
כל אחד חברו מכה, —
החולם את הגבור יחקה:
כולם מתפזרים בחדר,
ובאגרופיהם עושים „סדר".
איש איש את אחריתו יודע
וכל אחד עיף ויגע.
אך פתאום דומיה שררה,
כאילו שום דבר לא קרה.
יודעים אתם מפני מה? —
מפני שהמורה למחלקה בא.

שמעון גוברק הי"ד

חגיגת „בר־מצוה"

יום לפני שמלאו לי שלוש־עשרה שנה, בקשתי את אמי שתכין מגדנות וממתקים, כי בדעתי להזמין את חברי למשתה. הלא מחר יום חג לי, הינני נעשה ל„בר־מצוה". למחרת — היה זה יום שבת — השכמתי לקום והלכתי עם אבי לבית התפילה. שם כיבדוני ב'מפטיר".

אחרי התפילה אבי הזמין את המתפללים ל„קידוש". המוזמנים ישבו מסביב לשולחן, אכלו ושתו ל„חיים". לפני יציאתם אחלו לאבי ולאמי, שיזכו לראות ממני נחת, ולי — שאגדל ואעשה חיל.

לפנות ערב באו חברי למשתה, שהכינותי בשבילם. כולם ישבו מסביב לשולחן. מזגתי לכל אחד מהם כוס יין, הגביהו את הכוסות, איחלו לי אחולים וברכות לרוב ושתו. אחרי שהגישו לי מתנה, יצאנו כולנו במחול, שרנו ורקדנו עד תשע בערב.

אברהם אפלבוים הי"ד

השטפון בעירנו

הלוח מראה שטרם כלה החורף, אבל הטבע לועג לו ללוח ומשנה עתים. סוף חודש שבט. זה לא כבר שרר קור גדול ועוברי דרך הטמינו את חטמיהם באדרותיהם פן יהפכו לגידולי־קרח, והנה פתאום זרם חם עטף את הארץ ויהפוך את השלג הצח והלבן לשלוליות מלאות זוהמה. מכל הצדדים זורמים המים ומשתפכים ברוגזה אל תוך הנחל. מעל פני האשד אשר בגן נופלים המים בשאון גדול ומעלים קצף לבן. רעש והמולה מסביב. ערמות השלג אשר על פני החלקלקה נמסות. עמודי החשמל, שנתחבו בקרח, מרכינים את עצמם, כאילו בקשו להם משען, ואין.

המים אשר בנחל מתגברים הלוך ומתגבר. הנה עברו כבר על גדותיהם ובעוז וגאון שוטפים להם דרך הסמטה אל החצרות הסמוכות. כעבור רגע התנשאו על פניהם רגבי קרח גדולים וצפו להם כעין דוברות. הרגבים הגיעו כבר עד הגשר שעל יד תחנת־החשמל. מכים בכוח בעמודיו, כאלו התאמצו לשבר אותם. התאבקו איש ברעהו זמן מה ולבסוף השלימו ביניהם ויעמדו כמו נד לאורך הגשר.

המעבר בשביל המים נסתם ובאין מוצא הם שוטפים להם בנחת על פני הסמטה והחצרות הסמוכות.

שטח הנחל מתרחב מרגע לרגע. הנה מגיע עד הבתים הסמוכים. הנה נשמע קול צעקה: „הצילו!" מכל העברים אצים ורצים אנשים, מתקרבם אל הבית השטוף, חודרים לתוכו ומוציאים את הבגדים, הכרים ונושאים אותם למקומות אחרים. פתאום הסירונית של הכבאים הריעה והכבאים באו למקום האסון ובמשאבות וסילונים שאבו את המים מהבית השטוף. אחריהם הגיע גדוד צבא, חצבו נקבים בתוך הרגבים, הכניסו לתוכם אבקת־שרפה ואחרי שהדליקוה התבקע הקרח ברעש גדול. המים ירדו קצת.

לפנות ערב הצטנן האויר, רוח קרירית נשבה והגלים הקוצפים נרגעו ע"י הקור שכבש אותם שנית בקרח. המלחמה בין הקרח והמים נגמרה. הקרח ניצח וחמת הנחל שככה.

זאב ז'יקרמן הי"ד

החולה (דו־שיח בין תלמידים)

— **שלום, חבר**

— שלום, חבר

— שלום, שלום!

— ההולך אתה לבית־הספר?

— כמובן.

— ואתה?

— אני?, לא!

— מדוע?

— כי לא הכינותי את השעורים.

— ולא חבל לך על המשפט והעתון־קיר?

— חבל לי, אבל מה לעשות?

— אני אתן לך עצה.

— הנני שומע.

— היום אל תבוא לבית־הספר וכאשר המורה ישאל איפה השכן שלי, אני אענה, שאתה חולה, ובערב תבוא למשפט!

— מצוין!

— אבל שמור את נפשך, ואל תשתובב, כי המורה יכיר שרימיתיו, וכי מחלתך היא מחלת „העצלנות".

— טוב, אשמע בקולך!

— אבל מה תעשה בבית עד הערב?

— אני אחשוב באיזה אופן לבטל את הועד ולבחור בועד אחר, ובאיזה אופן להכות את מישהו שיגיש אותי למשפט.

— על דבר זה צריכים לחשוב כל היום?

— לא, חבר, אני אחשוב בדבר תחבולה, שגם מחר לא אלך לבית־הספר.

— אז חשוב ואני אלך לבית־הספר. שלום!

— שלום!

שלמה ז'לזני הי"ד

בדיחות

שיר...

לא בקיץ, לא בחורף,

לא באביב ואף לא בסתיו.

וראה פרות שתים, עפות מתחת השמים.

על הנהר צפה אבן, האניה שטה על גג־תבן.

ואכר בתשעה באב חוצב בנהר קרח לרוב.

לזבוב שן כואבת ופיל רודף אחרי ארנבת.

אריה התחבא בסיר, וסוף כל השיר...

כיצד מברכין?

תלמיד שבא מבי"ס פולני ללמוד בבי"ס עברי מברך: „ברוך... שלא עשני גוי"...

תלמידה שבאה מ„בית־יעקב" מברכת: „ברוך... פוקח עורים".

מי ששומע את נערת המורה מברך: „ברוך שכוחו וגבורתו מלא עולם"...

תלמיד שעמד ב„פינה" והתירו לו לשבת על מקומו מברך: ברוך... הנותן ליעף כח...

תלמידים ששומעים את קול הפעמון מבשר שהשיעור ניגמר, מברכים: „ברוך... מתיר אסירים". — — —

לייבל גרינבערג
(פאַריז)

מיין לעבן אין מינסק ביז דִי דרייסיקער יאָרן

איך בין געבוירן געוואָרן דעם 15טן יוני 1903, דעם ערשטן טאָג שבועות. מיין פולער נאָמען איז שלמה אריה — אַזוי האָט מען מיך אָנגערופן אויפן נאָמען פון מיין זיידן, דעם גלאָווּאָטשאָווער רבין, וואָס האָט גרופירט אָרום זיך אין זיינער צייט פִיל חסידים פון פוילן און ליטע. וועג מיין פאָטער איז אַלט געווען נישט מער ווי 18 יאָר, האָט זיין פאָטער — דער זיידע, וועמענס נאָמען איך טראָג — פאַרלאָזט די היים און אָוועק שטאַרבן קיין ארץ־ישראל. מיין פאָטער יצחק יוסף האָט געהאַט אַ שאַרפן קאָפּ און געקענט גוט לערנען. מיין באָבע — די מאַמע פון מיין מוטער, איז געווען אַ שטיף־שוועסטער פון מיין פאָטערס מוטער. אַזוי ווי מיין זיידע איז געווען אַ בעל־פרנסה, האָבן זיי אַראָפּ־געגומען צו זיך דעם פלימיעניק. צו מיין מאַמען רויזע האָבן זיי דערביי געזאָגט: גיב גוט אַכטונג אויף יצחק יוספן עס זאָל אים גאָרנישט פעלן, ווייל ער וועט זיין דיין מאָן. מיין זיידע אברהמקע האָט גלייך אויפגעבויט אַ חדר־מיוחד אויפן הויף פאַרן חתן, וואָס האָט אַ גאַנצן טאָג געלערנט אין ווּורקער שטיבל. נאָך אַ שטיקל צייט, וועג ער האָט שוין געהאַט אַ היבש בערדל, איז פאַרגעקומען די חתונה. דאָס איז געווען אין יאָר 1902. צום יאָר, ווי געזאָגט, בין איך, דער בכור, געבוירן געוואָרן, און צוויי יאָר שפּעטער איז געבוירן געוואָרן מיין ברודער משה־חיים. צו יענער צייט האָט דער טאַטע שוין געהאַט אַ שם אַלס גרויסער למדן און איז געשטאַנען אין בריוולעכן קאָנטאַקט מיט גדולי התורה. ער איז אפילו באַשטעטיקט געוואָרן אַלס רב אין ראַדאָם, אָבער דאָ איז ער פלוצים קראַנק געוואָרן. מען האָט אים אַוועקגעפירט קיין אָטוואָצק אין אַ סאַנאַטאָריע. נאָך לאַנגע יאָר קרענקען איז ער דאָרט געשטאָרבן אין יאָר 1914.

מיין מאַמע רויזע איז געבוירן אין יאָר 1883 און ווי אַ יינג מיידל האָט זי שוין אָנגעהויבן לייענען פאַרבאָטענע ביכלעך. זי האָט מיר דערציילט אַז וועג איר פאָטער אברהמקע, האָט אַמאָל ביי איר געפונען אַזאַ ביכל, האָט ער איר אַראָפּגעלאָזט צוויי פּעטש אין קעגנוואָרט פון איר חתן.

ווי אַן אלמנה, און נאָך פריער וועג דער מאָן איז געלעגן שוועך קראַנק, האָט די מאַמע געמוזט זאָרגן פאַר אירע צוויי קינדער און פאַרדינען אויף פרנסה. וועג איך האָב געענדיקט דאָס חדר פון יוסף־כעמיעס נאָך פינף זמן, האָט די פאַמיליע מיך געוואָלט אַוועקשיקן קיין בריסק אין אַ ישיבה. די מאַמע אונדזערע האָט אָבער נישט געוואָלט און געזאָגט, אַז זי ווייל בעסער די קינדער לערנען אַ מלאכה.

1914־1915 האָט זיך ביי אשר פעלדמאַן געשאַפן אַ מין מאָדערן חדר און שולע, ווו מען האָט געלערנט וועלטלעכע לימודים און שפראַכן. אויך איך האָב דאָרט אָנגעהויבן לערנען. די מאַמע אַליין האָט, נישט געקוקט אויף אירע

פרנסה־זאָרגן, נישט אויפגעהערט לייענען און לערנען זיך. זי איז געווען אַקטיוו אין די קרייזן פון די משכילים. אַ סך פון זיי, צווישן זיי קאַליע־געוואָרענע בחורים — לערנערס און מיידלעך, פלעגן זיך אָפט פאַרזאַמלען אין דעם קליינעם שטיבל פון רויזע דער אלמנה ווו עס האָט זיך געפונען אַ קריז און דאָרט צוזאַמען האָבן זיי געקנעלט די פאַרבאָטענע השכלה־ליטעראַטור.



צום אָפּפאַרן פון לייבל גרינבערג נאָך פאַריז אין סעפט' 1931.
באַגלייט קיין וואַרשע דורך אַ גרופע יוגנט

איך געדענק, ווי אין יאָר 1916 האָט זיך געגרינדעט אַ קולטור־קלוב וואָס האָט געפירט אַן אינטענסיווע טעטיקייט. טאַקע פון דעם קלוב האָבן זיך שפּעטער אויספאָרמירט פאַרשידענע אידעאָלאָגישע גרופירונגען און אָרגאַניזאַציעס. איינע פון די אַקטיווסטע טוערינס אין דעם קלוב איז געווען מיין מאַמע. זי איז אויך געווען איינע פון די גרינדערינס פון דער ציוניסטישער פרויען־אָרגאַניזאַציע וואָס האָט דעמאָלט געהייסן „בנות־ציון". אין יענעם יאָר האָבן מיר שוין געווינט אויף דער וואַרשעווער גאַס (פּריער — אויף דער שעניצער גאַס) און אין אונדזער הויז האָט זיך געעפנט אַ דרוקעריי פון די ברידער לעוויטע. זיי האָבן מיר אַריינגענומען צו לערנען דאָס פאַך. מיט מיר האָבן געאַרבעט אַ זעצער פון וואַרשע מיטן נאָמען טירמאַן און אַ מאַשיניסט פישל שקליאַר. איך האָב געאַרבעט שווער, אָבער דאָס פאַך האָט מען מיר נישט דערלערנט.

געזעלשאַפטלעך האָב איך אָנגעהויבן ווערן אַקטיוו שוין אין יאָר 1917. מיין מאַמע האָט מיר דעמאָלט געגעבן בלאָטשקעס מאַרקעס מיטן בילד פון טעאָדאָר הערצל מיטן אויפשריפט „קרן קימת" און איך האָב פאַרקויפט אין גאַס די מאַרקעס. ענדע פונעם זעלבן יאָר ווער איך אַריינגענומען אין דער

יוגנט־גרופע א. נ. פון בער באַראַכאָוו. הייב אויך אָן לייענען באַראַכאָווס ווערק וואָס האָבן אויף מיר געהאַט אַ גרויסע השפּעה.

בעת דער באַלשעוויסטישער מלחמה אין יאָר 1919, געדענק איך, ווי די רויטאַרמייער זענען אָנגעקומען דערשפּעט און מידע אין אונדזער שטאָט אויפן וועג קיין וואַרשע. אַ סך פון זיי זענען ממש געפאַלן פון מידקייט, ביים גע־ווען לבל פון מיין מאַמען אויף דער וואַרשעווער גאַס. מיין מאַמע האָט זיי גע־געבן עסן, געהאָלפן זיי קומען צו זיך, ביז זיי האָבן געקענט פאָרזעצן זייער וועג. דער פּשוטער מענטשלעכער זשעסט פון מיין מאַמען האָט איר שיער נישט געקאָסט דאָס לעבן, ווייל די אַנטיסעמיטישע שכנים, קאָזלאָווסקי און קאַזשיקאָווסקי, האָבן זי דערנאָך פאַרמסרט ווען די פּוילישע אַרמיי איז צוריק אַריין אין שטאָט.

אין יאָר 1918 גרינדעט זיך אין מינסק אַ לינקע פּועלי־ציון־אָרגאַניזאַציע אין וועלכער איך טרעט אַריין. איך בין שוין צו יענער צייט אַן אָנגערקענטער אַרבעטער אין דער דרוקעריי. אין די אָוונטן בין איך פריי און אַקטיוו אין דער אָרגאַניזאַציע. ווען עס קומט פאָר די שפּאָלטונג ענדע 1921 גיי איך אַריבער מיט פיל אַנדערע לינקע פּועלי־ציון אין דער קאָמ׳ פּאַרטיי, אין וועלכער איך בין טעטיק זינט יאַנואַר 1922.

מאַטעריעל רואינירט, האָט די מאַמע נאָך דער מלחמה געהייראַט מיט אַ מענער־שנייַדער קיין אָסטראָווצע. נאָך קנאַפּע פינף יאָר צעשיידט זי זיך מיט אים און מיר קומען צוריק קיין מינסק, ווו איך בין די גאַנצע צייט טעטיק אין דער לינקער באָוועגונג. אין יאַנואַר 1929 ווער איך אַרעסטירט און זיץ אַפּ אין פאָוויאַק 18 מאַנאַטן.

סעפּטעמבער 1931 קום איך קיין פּאַריז, ווו מיין ברודער משה האָט שוין געוווינט העכער אַ יאָר. זעקס מאָנאַטן שפּעטער קומט אונדזער מוטער צו אונדז אַריבער. אין פּאַריז איז זי געווען אַקטיוו אין יידישן געזעלשאַפּטלעכן לעבן, אין דער יידישער פּראָגרעסיווער פּרויען־אָרגאַניזאַציע און דערנאָך אין דער סאַניטאַרן־סעקציע ביים אַרבעטער־אָרדן. דעם 16טן אַפּריל 1938 איז זי פון אונדז אַוועק אין עלטער פון נישט פולע 55 יאָר.

יהושע בונה (בודוויצקי)
(תל-אביב)

בין נוער דתי בשנות העשרים

כשאני מנסה להעלות בזכרוני את התקופה ההיא של ימי נעורי בעיר מולדתי, מיד נידלק במוחי אירוע שעד היום לא נמחק מזכרוני. הייתי אז ילד בגיל רך ובעיר פשטה השמועה כי העיירה הסמוכה קוליביעל נשרפה כמעט כליל, וכל יהודיה, על נשיהם וטפם, נשארו בעירום ובחוסר כל — פשוטו כמשמעו.

זכורני שבליל השבת אחרי הדליקה הגיע ל„גערער שטיבל", בו התפלל אבי שליח מטעם המרא דאתרא והכריז בשם הרב, כי אסור להתפלל מחר בשבת ב„שטיבל" וכל המתפללים יבואו לבית הכנסת הגדול בפינת השוק ורחוב הרבי. כך עשו השליחים בכל מנין ו„שטיבל" בעיר.

למחרת התאסף קהל רב מכל העיר בבנין בית הכנסת אשר היה צר מלהכיל את כולם וחלק היה נאלץ להתפלל בחצר ביה"כ. אחרי תפילת השחרית עלה הרב על הבמה והכריז, שלאור האסון הגדול שקרה לאחינו יהודי קוליבייל ומאות אנשים, נשים וטף נשארו בלי פת לחם וקורת גג, ומאחר וזה ממש פקוח נפש, הרי מצוה היא על כל יהודי ללכת הביתה, לקחת סכום כסף ככל שידבנו לבו ויביא מיד לכאן, לביה"כ! ועד שלא יסיימו את ההתרמה לא יקראו בתורה...

ברור היה לכל שאין להתוכח ויש לקיים את מה שהרב מצווה, ומיד... ומיד התרוקן ביה"כ ממתפלליו, אשר השאירו את טליתותיהם בביה"כ עד שובם. זוכר אני שאבי ז"ל, יהודי עם זקן היורד על מידותיו, לקח אותי בידו והלך אתי לביתנו. שם, בבית, הביא אותי למקום „הקופה" בארון הבגדים, ואמר לי: קח מהכסף המונח שם כך וכך ובוא אתי בחזרה לביה"כ.

בשובנו לביה"כ התגלה מחזה מיוחד במינו: הרב ואתו כמה מזקני העיר עטופים בטליתותיהם יושבים על הבמה ועל ידם סל נצרים גדול ויהודים עומדים בתור לעלות לבמה ולשלשל לסל את תרומתם. כל המבצע הזה נעשה בשקט וברצינות רבה, בהרגשה של גודל המעשה.

אחרי שאחרון המתפללים הכניס את תרומתו, סילק השמש את הסל למקום מבטחים והרב הכריז על המשך התפילה וקריאת התורה.

עירנו מינסק היתה — דומני — חתך נאמן ליהדות פולין על כל מפלגותיה.

זכורני שחברי לספסל הלמודים לייזר-אלי לרנר, אשר הודות להשפעתן של הדודות שלו (הבנות של ברגר הידוע בעיר) התחיל ללמוד באוניברסיטת וורשה משפטים, עשה תפנית חדה: מיו"ר ארגון הסטודנטים הדתיים „מוריה" בוורשה, הפך לקומוניסט „שרוף". אולם גם אז בהגיעו הביתה לחופשות, לבש כרגיל הלבוש החסידי והלך עם אביו ל„גערער שטיבל" להתפלל, ואולי לעשות נפשות לקומוניזם בין חבריו לשעבר...

את עצמי אני זוכר כפעיל בנוער ה„אגודאי" במינסק, יחד עם חברי הטובים יעקב שוויאַטלו — בחור מצויין שהיה מגיע לגדולות אילו נשאר בחיים, יעקב דנגוט וגיסו שמחה בונים פייארשטיין, ואחרים. היינו פעילים בפלג שפניו היו ל... ארץ ישראל ולחמנו בתוך האגודה להקים קיבוצי הכשרה ולקחת חלק בבנית א"י

בכל השטחים. ואמנם, הודות ללחץ חלק מהנוער הזה התחילה האגודה לפעול בשטח וכמובן דרשה חלק מרשיונות העליה, „סרטיפיקטים", שהסוכנות היהודית קיבלה. (כדאי להזכיר קוריוז: אחרי שראיתי שפעולות האגודה למען העליה הן רק מתוך כפיה... עברתי ל„החלוץ המזרחי", שם אושרתי לקיבוץ הכשרה. אחרי זמן מה קיבלתי מכתב אישי מר' יצחק מאיר לוין, שעלי לבוא מיד למרכז האגודה בורשה, כי האגודה קיבלה מספר סרטיפיקטים עבור פעיליה, ואחד מהם מיועד לי...)

כפי שאמרתי, היה הנוער פעיל מאד והיתה נטושה מלחמה על נפש הנוער בעיר. אנו, הנוער הדתי, פעלנו רבות: ייסדנו שעורי ערב לנוער העובד ב־הדות, תנ"ך ומשנה. הלימודים התקיימו באחד הבנינים ב„רעבינס הויף" (חצר הרבי). היתה היענות גדולה, כי הנוער היה צמא לדעת, אולם לא היו לנו אמצעים לממן את הפעולה, ובעיקר ההוצאות לחימום החדרים. מספר חברים התנדבו להביא עצים ופחם ממקומות שונים (ביה"כ הגדול, גערער שטיבל וכו'), עד שתפסו אותנו „על חם" וכדי בזיון וקצף...

זכורני ש„השמאל" החליט לפוצץ את השעורים והם באו כאילו להשתתף בשעור, אולם שאלו שאלות פרובוקטיביות. כן היו התגרויות אחרות עד שהצליחו לבטל את השעורים.

גולת הכותרת של פעילותנו היו השעורים שהתקיימו בכל שבת אחרי הצהרים אצל הרב קפלן. אין בכוחי לתאר את גדולתו של הרב הזה. הרב קפלן אחיינו של ר' שמעון שקופ היה. גאון בלימודי תורה, ויחד עם זה בעל השכלה רחבה, שולט במספר שפות, ידיעה מעמיקה בתרבות היהודית החדשה. אוהב ישראל וארץ ישראל ומחדיר בלב כל שומעו אהבת ציון.

השעורים היו בפרקי אבות, שם גנוזים כידוע אמרות פז על אורחת חיים בין אדם לחברו ובינו לבין קונו. שעורים אלה שנאמרו ע"י תלמיד חכם, על השקפת עולם רחבה, בהם שולבו רעיונות של הוגי דעות שונים היה בהם ממש תענוג עצום.

לצער כולנו נפטר הרב באופן פתאומי בדמי ימיו, והעיר ממש התייתמה.

את מינסק עזבתי בשנת 1928 לרגל אסון שקרה במשפחתי. אחותי הבכירה גיטלה, התאלמנה באופן פתאומי ונשארה עם שלושה ילדים, שהגדול בהם היה בן 6... נאלצתי לצאת לעיר מגוריה — מישיניץ — לעזור לה במידת האפשר ומשם כבר הכינותי את עצמי לעליה לא"י (בקיבוצי הכשרה וכו').

אבי, ר' שמואל הנוך ניסנס — קראו לו, כי היה חתנו של ר' ניסן טרומפל־דור, יהודי שהגיע למינסק מרוסיה והיה קרוב משפחה של יוסף טרומפלדור. אמי, חיה דבורה. היתה עסוקה בניהול חנות הכלים שלה („חיה דבורה פון די כלים"), אשר ברחוב שניצקי.

הורי ז"ל יצאו לגור לוורשה מספר שנים לפני פרוץ המלחמה ובמינסק נש־ארה רק אחות אחת, חנה־לה ובעלה עם ילדיה, אשר ניספו יחד עם רוב אנשי מינסק. גם הורי ויתר 4 האחיות התרכזו עם ההורים בוורשה, ורק אבי ז"ל נפטר בגיטו וזכה לבוא לקבר ישראל. מאמא ויתר האחיות ובעליהן וילדיהם אין לי כל פרטים.

משה זיסערמאַן
(בת־ים)

דאָס קהילה־לעבן און די רבנים־מחלוקת

גרויס און פאַרשידנפאַרביק איז געווען דאָס געזעלשאַפטלעכע לעבן אין אונדזער שטאָט ווו יידן האָבן אויסגעמאַכט 33% פון דער אַלגעמיינער באַפעל־קערונג. דער צענטער פון יידישן געזעלשאַפטלעכן לעבן איז נאַטירלעך געווען די קהילה, אָבער אין צוגאָב צו דער קהילה מיט אַלע אירע אינסטיטוציעס, האָבן עקזיסטירט אַ גאַנצע ריי אַנדערע געזעלשאַפטן און חברות און — אויך די חסידים־שטיבלעך און בתי־מדרשים האָבן געקאָכט און געזידט מיט קהליש לעבן, אין מינסק זענען געווען דריי גרויסע בתי־מדרשים (אַריינגערעכנט דעם רבינס בית־מדרש), אַ צוויי צענטליק חסידים־שטיבלעך.

דאָס גערער שטיבל האָט זיך געפונען ביים אַנהייב פון דער שעניצער גאָס און איז געבויט געווארן דורכן נדבן צאַלקע דעמביק, ווָאס איז נאָך נפטר־געווארן אין יאָר 1914, אַ מעל־סוחר און אַ גרויסער גביר. אין יאָר 1929, פרייטיק־צו־נאַכטס פרשת „לך לך", איז דער גאַנצער געבוי אַוועק מיטן רויך — צוזאַמען מיט אַלע ספר־תורהס. דער גערער רבי האָט באַלד אַראָפגעשיקט אַן אינזשיניער און צוריק אויפגעבויט דאָס שטיבל — אַ שיין און גערוים הויז, דאָס מאָל פון ציגל.

איך געדענק זיי, די שיינע יידן — די פילאַרן פון דאָזיקן שטיבל — ר׳ איטשע מאיר שעניצער (שעניצקי), ר׳ מרדכי וואַסערמאַכער (פייגנבוים), ר׳ שמעון ראַכמאַן (שמעון שוחט), ר׳ בנימין דאַנגאָט, יאָסקע פעלדמאַן (אַלעיאַרניק), שמואל־יאָסל פינקלשטיין (דער לאַטאָוויטשער), ישראל איסר ראַכמאַן, ר׳ לייביש פינקלשטיין, ר׳ מרדכי פינקלשטיין, וואָס איז לאַנגע יאָרן אויך געווען דאָזער. דאָס שטיבל איז געווען אַ קאָנצענטרירונג פון גרויסע למדנים. יומם ולילה האָט זיך דאָרט געהערט דער קול התורה — עלטערע חסידים און אויך יינגעלייט פלעגן דאָרט תמיד זיצן און לערנען. איך געדענק, אַז איך פלעג דאָרט בעיקר קומען פורים ווען סאַנעלע מילכבערג מיט יעקב משה ביאַלער פלעגן פראָווען ליצנות.

באַזונדערס איינגעקריצט אין מיין זכרון האָט זיך נאַטירלעך דאָס אַלעקסאַנדער שטיבל, ווו איך האָב געדאַווענט. דאָס שטיבל איז געווען בשותפות מיט סטריקעווער חסידים, און אין זכרון האָבן זיך מיר איינגעקריצט אַזעלכע חסידים און לומדים ווי אברהם־לייזער שוחט (קויפמאַן), ר׳ משה יחיאל טאָקולסקי, ר׳ מאָטל בראָנשטיין, ר׳ הערשל קראַמאַזש, ר׳ בעריש סאַפירשטיין (געווען נאָמן אין שעכטהויז), בעריש פינקלשטיין, ר׳ ברוך זיסערמאַן, ר׳ איטשע אברהם־לייזערס, וואָס האָט פאַרגעזעצט דעם טאַטנס דרך און געווען שוחט און געלערנט משניות מיט יידן אין גרויסן בית־מדרש יעדן אָוונט בין מנחה למעריב. און אָט זע איך זיי ווי לעבעדיק: ר׳ אהרון פעלדמאַן און ר׳ חיים ברוך גאָוואַרטשיק, לאַנגיעריקער פאַרזיצער פון קהילה־ראט, און נעבן זיי לייבעלע ראָזנבערג דער פייערדיקער ציוני און נעבן אים מענדל אָפענהיים, דער פרעזעס פון מזרחי וואָס איז לאַנגע

יאָרן אויך געווען לאָווניק אין שטאָט־ראָט. בעל־תפילה איז דאָ בעיקר געווען חיים דוד געלבאָרט (אייזנקרעמער), וואָס האָט זיך אויסגעצייכנט מיט זיין שיין דאָוונען; און אָט די תלמודס: יחיאל און דער יינגערער ברידער זיינער, מאָטעס.

אויף יענער זייט טייך האָט זיך געפונען דאָס פאָריסאָווער שטיבל מיטן הדרת־פנימדיקן ר׳ אפרים בעקער (אָבפייער), אויך אַ דאָזער אין דער גמינע, וואָס פלעגט יעדן ראש־חודש פאָרן צום רבין און מיטגעפירט מיט זיך צוועלף חלות. ר׳ יוסף חיים קאָפאָטאָ און זיין זון, שמשון קאָפאָטאָ, ר׳ מאיר פעלסוחר און ר׳ אהרון יעקב פעל־סוחר, מיין פעטער ר׳ שמואל פייוול פרוימאָן, ר׳ יאנקל גרינבערג און מיין ברודער מאָטל זיסערמאָן, אפרים בעקערס איידעם און דער צווייטער איידעם זיינער מאָטל שיפמאָן פון פראָגע; ר׳ חיים זעליק ראָטלעוויטש דער מורה הוראה; אברהם הערש ווישניאַ, דער יינגסטער איידעם פון אפרים בעקער.



שלמה ליפטשינסקי מיט זיין פרוי מאָשע־ריווע

אין סקערוועניצער שטיבל האָבן געדאָוונט אין מיינע יוגנט־יאָרן ר׳ טוביה ראָגאָטקע מיט יעקב אריה זעליצקי צוזאַמען מיטן „אַלטן לייב״ — ר׳ לייב ראָזנבערג, און די יינגערע: ישראל ראָזנבערג, יאַנקל ראָזנבערג, שמואל ראָזנבערג און נתנאל ראָזנבערג און ר׳ אברהם יצחק ביבלארזש מיט זיינע זין.

די ראָדזינער חסידים, וואָס האָבן זייער שטיבל לעצטנס געהאַט אויפן דאַך פון גרויסן בית מדרש, האָבן פאַרמאָגט אַזעלכע טייערע חסידים ווי ר׳ שלמהלע בערקאָוויטש (דער אייזנקרעמער), ר׳ גרשון־הענעך ליבערמאָן, ר׳ יצחק שמואל

צילידְ, יאַנקל זיסמאַן (יאַנקל מאַרדער), יוסף גרינבוים (יוסף כעמיעס), יוסף טאַפילאָווסקי (אויך אַן איידעם פון אפרים בעקער), און ר׳ משה סופר.

פּיאַסעטשנער חסידים זענען געווען בלויז יחידים, צווישן זיי מיין שוועד ר׳ נפתלי רובינשטיין און פּייוול בעקער.

צו די חשובע נאָוואַמינסקער חסידים האָבן געהערט צוו. אַנד. ר׳ מעכעלע פּערלאָוו, ר׳ ישעיה פרידמאַן (פּשיסטאָווצער), די שעקערקיס, ר׳ משה שעדלעצקי, א. א.

איך געדענק זיי אַלע, נישט בלויז ביים דאָוונען און לערנען, ביים פּאָרן צום רבין, אויף שמחות — איך געדענק זיי אויך אין זייער טאָג־טעגלעכן געראַנגל פאַר פרנסה און שפּעטער ביים ראַנד פון חורבן. איך געדענק די חסידים־שטיבלעך, אַבער אויך די אינסטיטוציעס, געזעלשאַפטלעכע און פילאַנטראָפּישע, מיט וועלכע אונדזער שטאָט האָט געהאַט אַ שם.

ווער געדענקט נישט די גמילת־חסד־קאַסע מיט איר פאַרזיצער ר׳ יוסף לייב רובינשטיין, מיט אַ שניי־ווייסער לאַנגער באָרד, און די פאַרוואַלטונגס־מיטגלידער שלמה ליפּטשינסקי, נפתלי רובינשטיין, גרשון הענעך ליבערמאַן און שמואל ראָט. דער דירעקטאָר פון דזשאָינט יצחק גוטערמאַן האָט ביי פאַרשידענע געלעגנהייטן געלויבט די קאַסע, אַלס איינע פון די בעסטע אין גאַנץ פוילן. די קאַסע פלעגט דערטיילן הלוואות פאַר אַלע שיכטן, באַלמעלאָכעס און סוחרים, מיט אַ ברייטער האַנט, באַזונדערס אין סעזאָנען וועו יידן האָבן זיך באַזונדערס געניטיקט אין מזומנים, ווי למשל ביים אויסצוקויפן אַ „פּאַטענט״ צום נייעם יאָר, פאַרגרעסערן דעם לאָגער סחורה אויף יום־טוב אא״וו. אין אַזעלכע טעג, געדענק איך, פלעגן אַזעלכע באַלעבאַטים ווי יאַנקל ראָזנבערג און מיין ברודער מאָטל זיסערמאַן, נחמן־בנימין זלאָטאָלאָוו, שלמה ליפּטשינסקי, ביבלאָרזש און ישעיה פרידמאַן אַרייַנגעבן גרעסערע געלט־סומעס אין דער קאַסע, זי זאָל קענען אַנטקעגנקומען אַלע בקשות וואָס פלעגן אַריינפליסן אין סעזאָן.

איך געדענק אויך ווי עס פלעגט אָפטמאָל טרעפן, אַז נפתלי רובינשטיין פלעגט אַליין אָוועקטראָגן הלוואות צו יידן אין די שטובן אַריין, כדי פון זיי צו פאַרמיידן בושות וואָס זיי דאַרפן אָנקומען צו הלוואות... איך געדענק אויך דעם גרויסן און שיינעם „קידוש״ וואָס די קאַסע פלעגט מאַכן יעדעס יאָר, שבת פּרשת משפּטים, וועו מען לייענט „אם כסף תלווה״, אין דער ווילנוגג פון ר׳ יוסף לייב רובינשטיין.

איינע פון די עלטסטע אינסטיטוציעס איז געווען „לינת הצדק״. די אינסטי־טוציע איז נאָך געגרינדעט געוואָרן אין 1912 דורך ישראלקע דעם רבינס (פּער־לאָוו), צוזאַמען מיט יוסף גרינבוים און משה שעדלעצקי. פּרשת „וירא״, וועו די מלאכים זענען געקומען מבקר־חולה זיין אברהם אבינו, פלעגט די חברה אייַנ־אַרדענען אַ גרויסע סעודה און פאַרבעטן דעם מורה־הוראה ר׳ חיים־זעליק. די סעודה פלעגט פאָרקומען ביים פּרעזעס משה שעדלעצקי. זיין ווייב, אסתר, פלעגט צוגרייטן מכל מטעמים, באַזונדערס פיש, וואָס האָבן געהאַט אַ שם. זומער־צייט פלעגט מען ביים פּרעזעס אייַנקויפן עטלעכע הונדערט קילאָ מאַלינעס און אייַנלייגן אַ פולן קעלער גאַנשערס מאַלינע־סאָק, וואָס האָט געסטייעט אויף אַ גאַנצן ווינטער

פאַר אַלע חולים. מאַלינע־סאָק פון „לינת הצדק" האָט געהאַט אַ שם ווי די בעסטע רפואה קעגן פאַרקילונגען. פורים האָט דער „לינת הצדק" געשמט מיט זיינע פורים־שפילער און פורים־שפילן, וואָס פלעגן אַ סך מאָל אפילו פאָרקומען אין דער שאָפע פון די פייערלעשער. יצחק גאַטליב (געצלס), בערל רוזשאַנסקי, שמילקע „דאַמע", משה „באַש" פלעגן זיך פאַרשטעלן פאַר די הויפט־העלדן פון דער מגילה און באַזוכן אַלע שטובן צו דער פורים־סעודה. לאַנגע יאָרן בין איך געווען סעקרעטאַר פון דער חברה, בעת איטשע מאיר ווייסבראָט איז געווען ביז זיין פטירה הויפט־קאָנטראָלער.

מיטן האַנטווערקער־פאַראיין האָט אָנגעפירט דער באַקאַנטער ציוניסטישער עסקן, אַ ייד אַ חכם און משכיל, מרדכי יאָסל קירשנבוים.

מיט דער „חברה קדישא" האָט אָנגעפירט פיניע שאפיר (פיניע שוסטער), חיימטשע קאָפּ, יואלקע לעווין, נפתלי רובינשטיין, מרדכי לייב סיטען און אייזיק האָראָוויץ (אייזיק זייגערמאַכער).

אין שפיץ פון אַלע אינסטיטוציעס איז נאַטירלעך געווען די קהילה־פאַרוואַל־טונג. דער לעצטער פרעזעס פון דער קהילה־פאַרוואַלטונג ביים מלחמה־אויסברוך איז געווען שלמה מאָרגנשטערן, הערש־אַלטערס אַ זון.

אין צענטער פון געזעלשאַפטלעכן לעבן איז אָבער תמיד געשטאַנען די רבנים־מחלוקת, וואָס האָט אַלע מאָל אָנגענומען זעלטן שאַרפע פאָרמען און אַרויסגערופן בייז בלוט.

אָנגעהויבן האָט זיך דאָס נאָך פאַרן ערשטן וועלטקריג. דאָס איז געווען נאָך דעם ווי עס איז נפטר געוואָרן דער אַלטער רב, ר' יחיאל מיכל ראַבינאָוויטש, דער מחבר פון ספר „גלי ים". הרב ראבינאָוויטש איז געווען אַ גרויסער למדן, אַ מחמיר און אַ מתנגד. נאָך זיין פטירה, ווען מען איז צוגעטראָטן צונעמען אַ נייעם רב, האָבן זיך געמאָלדן זייער פיל קאַנדידאַטן. די נאָענטקייט צו וואַרשע האָט אַפנים אימפאָנירט אַ סך באַרימטע רבנים. צווישן זיי איז, למשל, געווען — ווי איך געדענק — דער רוזשאַנער רב וועגן וועלכן מען האָט דערציילט, אַז ער האָט אַן אויסצייכענונג פון רוסישן צאַר ניקאָליי — אַ גאָלדן שווערדל.

די וויכטיקסטע קאַנדידאַטן זענען לסוף געווען די צוויי: הרב יעקב אריה אייזנצווייג פון מעכעוו און הרב יוסף קאַפּלאַן פון בריסק דליטא. דער לעצטער איז געווען אַ יינגערמאַן, וואָס האָט נאָרוואָס געהאַט באַקומען היתר־הוראה פון ר' יאָשע בער בריסקער.

דאָ האָבן זיך באַלד געשאַפן צוויי צדדים: די חסידים זענען געווען פאַרן מעכעווער, בעת די אינטעליגענץ, די יוגנט, ווי אויך די סקערניוויצער חסידים מיט לייב ראָזנבערג, ביבליאַרזשעס שווער, האָבן געוואָלט הרב קאַפּלאַן פאַרן רב.

דער „בריסקער" רב — ווי מען האָט גערופן הרב קאַפּלאַנען — איז געווען עלעגאַנט געקליידט. די חסידים האָבן אים טאַקע פאָרגעוואָרפן, אַז עס איז נישט געמאָלט אַ רב זאָל טראָגן געפּרעסטע מאַנקעטן!

נאָך אַ לאַנגער שקלא וטריא זענען פאָרגעקומען די וואַלן. די פּראָצעדור איז דעמאָלט געווען אַזאַ, אַז אין די וואַלן האָט זיך באַטייליקט די גאַנצע יידישע באַפעלקערונג. צו דער מינסקער קהילה האָט דעמאָלט אויך געהערט שעניצע.

דאָרט האָט מיט די וואָלן אָנגעפירט ר׳ חיים־זעליק ראָטלעוויטש, אַ באַוווסטער למדן. ער איז געווען פאַר דער קאָנדידאַטור פון ר׳ יוסף קאָפלאַן און דאָס האָט אין אַ גרויסער מאָס דעצידירט בנוגע דעם אויסגאַנג פון די וואָלן.

איך געדענק ווי די וואָלן זענען פאָרגעקומען אין דער סאָלע פון די פייער־לעשערס אויף דער וואַרשעווער גאַס. דאָס איז שוין געווען אין יאָר 1913. די גאַנצע שטאָט האָט זיך באַטייליקט, און אין רעזולטאַט איז אַלס רב אויסגעקליבן געוואָרן דער מעכעווער, מיט אַ נישט גרויסער מערהייט.

די אָנהענגער פון „בריסקער״ האָבן אָבער נישט רעזיגנירט און זיי האָבן אַראָפגעבראַכט אין שטאָט אַריין זייער רב, הרב קאָפלאַן. די שטאָט האָט אַזוי אָרום באַקומען צוויי רבנים: דעם אָפיציעלן, דעם אויסגעווייללטן, הרב אייזנצווייג און הרב קאָפלאַן, וואָס איז פאַקטיש געווען אַ פריוואָטע פערזאָן.

די שטאָט האָט זיך געטיילט אין צוויי צדדים: אונדזער רב און אייער רב, און נישט בלויז דאָס. די אָנהענגערס פון הרב קאָפלאַן האָבן אפילו אַראָפגעבראַכט זייערס אַן אייגענעם שוחט, ר׳ יאַנקעלע. דער „מעכעווער״ האָט געאסרט די שחיטה פון דאָזיקן שוחט, האָט דער בריסקער באַלד געאסרט די שחיטה פון מעכעווערס שוחט. דאָס האָט געבראַכט דערצו, אַז אַ זון האָט נישט געגעסן ביי אַ טאַטן און אַ טאָטע ביי זיינע קינדער. יעדע משפחה איז געטיילט געוואָרן — אויף אָנהענגערס און קעגנערס פון דעם אָדער יענעם צד...

אָזוי האָט געפלאַקערט די מחלוקת ביז עס איז אויסגעבראָכן די וועלט־מלחמה אין יאָר 1914. באַלד ווי די דייטשע חיילות האָבן זיך אָנגעהויבן דער־נענטערן צו וואַרשע, האָט דער מצב פון דער יידישער באַפעלקערונג אין אַלע שטעטלעך פון פראָנט זיך פאַרערגערט. מען האָט מורא געהאַט פאַר רדיפות און פאָגראָמען פון די רוסן. ממש עטלעכע וואָכן נאָכן מלחמה־אויסברוך איז דער רב, הרב אייזנצווייג, אַנטלאָפן קיין וואַרשע, געגנוי ווי עס האָט געטאָן דער נאָוואָמינסקער רבי.

זומער 1915 האָבן די דייטשן פאַרנומען וואַרשע און באַלד דערנאָך אויך מינסק (דעמאָלט האָט שטאָט נאָך געהייסן נאָוואָמינסק). דער דייטשער קאָמענדאַנט, געדענק איך, איז געווען אַ געוויסער פרינץ לעווינשטיין. אין איינעם אַ טאָג איז צו אים אַוועק הרב קאָפלאַן מיט זיינע אָנהענגערס און געבעטן אַן באַשטעטיקונג אַלס אָפיציעלער רב פון דער קהילה, ווייל דער פריערדיקער רב האָט פאַרלאָזט די קהילה און קומט נישט צוריק. דער קאָמענדאַנט פון דער שטאָט האָט אים טאָקע אַרויסגעגעבן אַ נאָמינאַציע אַלס דער אָפיציעלער רב פון דער קהילה.

דער „מעכעווער״ האָט אָבער נישט רעזיגנירט פון כסא הרבנות און עס האָבן זיך אָנגעהויבן אַ סעריע דין־תורהס ביים וואַרשעווער רב, הרב שלמה דוד כהנא. לסוף האָט הרב אייזנצווייג באַקומען אַ גרויסע גאָלט־פאַרגיטיקונג. הרב קאָפלאַן איז געוואָרן רב און געגומען פירן די שטאָט ביד חזקה. קודם־כל האָט ער, כדי צו באַפעסטיקן זיין פאָזיציע, צוגעגומען אַלס מורה־והוראה ר׳ חיים־זעליק ראָט־לעוויטש פון שעניצע. ר׳ חיים־זעליק איז געווען אַ גרויסער למדן און אַ קלוגער ייד. מען האָט געזאָגט, אַז דאָס איז אַ שטיקל באַלוינונג מצד דעם רב פאַר דעם וואָס ער האָט אים געהאָלפן בעת די וואָלן, שעניצע זאָל שטימען פאַר אים. דאָס

האָט שטאַרק אויפגערעגט די גערער חסידים, און זיי האָבן אַראָפגעבראַכט פון פּיאָטרקאָוו טריבונאַלסק זייערס אַ מורה־והוראה, הרב רינקעוויטש. חוצן רב האָט איצט די שטאָט געהאַט צוויי מורה והוראהס...

אין 1929 איז ר׳ יוסף קאַפּלאַן נפטר־געוואָרן, איבערלאָזנדיק אַ פרוי מיט צוויי קינדער, און — ווידער איז אין שטאָט אויסגעבראָכן אַ מחלוקת ביים צוטרעטן וויילן אַ נייעם רב. דאָס מאָל איז די פראַצעדור שוין נישט געווען אַז די גאַנצע שטאָט דאַרף קלייבן דעם רב, נאָר די קהילה־פאַרוואַלטונג אַליין. דער פאָרזיצער פון קהילה־ראַט איז דעמאָלט געווען ר׳ חיים ברוך גאָוואָרטשיק און דער פאָרזיצער פון דער פאָרוואַלטונג איז געווען יחיאל טראַיאַנאָווסקי. די צאָל קאַנדידאַטן איז געווען גרויס. קודם־כל — דער וולאָדאָוער רב און רבי, ר׳ משה ברוך מאָרגנשטערן, אַן אייניקל פון קאָצק; הרב קלמנאָוויטש פון אגודת ישראל און דער מאָזשיצער רבי, וואָס האָט דעמאָלט געווינען אין אָטוואָצק. אויך דער מעכעווער רב הרב אייזנצווייג, וואָס איז אין צווישנצייט געוואָרן אַ חבר אין אגודת הרבנים אין וואַרשע, האָט אויך אָנגעגעבן זיין קאַנדידאַטור. אין לעצטן מאָמענט איז אייך אויפגעשטויפט די קאַנדידאַטור פון הרב משה נתנאל שאַפּירא, אַ יינגער רב, דער זון פון קאַלישער רבין, איידעם פון לאָסקער רב און אייניקל פון קאָלושינער רבין. היות ווי אַ גרויסע צאָל דאָזאָרעס אין דער קהילה זענען גראָד געווען קאָלושינער חסידים, איז דער רעזולטאַט פון די וואָלן — וואָס זענען פאָרגעקומען אין 1934 — געווען, אַז אַלס רב איז טאָקע אויסגעקליבן געוואָרן הרב שאַפּירא.

גרויסע טיילן פון דער באָפעלקערונג האָבן אָבער נישט שלום געמאַכט מיט דעם און אַרויסגעווינען זייער קעגנערשאַפט צום נייַ־געווייַלטן רב. זיי האָבן געהאַט טענות בנוגע דער ריכטיקייט פון די וואָלן אָדער וויַיט, אַז דער ענין איז דערגאָנגען צום העכסטן גערייכט אין וואַרשע. צוליבן מלחמה־אויסברוך איז קיין אַנטשיידונג אין דער פראַגע נישט פאָרגעקומען.

וועג די דייטשן זענען אַריין אין שטאָט האָבן זיך באַלד אָנגעהויבן די כאַפּענישן צו־אַרבעט. שמחת תורה איז ער דורך די דייטשן געכאַפּט און געפייניקט געוואָרן ביי דער אַרבעט. די כאַפּענישן זענען באָזונדערס פאָרשטאַרקט געוואָרן אין טרויעריקן „שוואַרצן שבת", שבת בראשית, וועו דער רבי ר׳ משהלע איז געפייניקט געוואָרן און איז געפירט געוואָרן איבער די גאַסן פון שטאָט בעת דייטשן האָבן פון אים געחוזקט.

צומאָרגנס נאָך דעם שוואַרצן שבת איז דער רב אַנטלאָפן פון שטאָט, ווייל די דייטשן האָבן אַלץ מער אים אָנגעהויבן זוכן. אין וואַרשע האָט ער זיך גראָד אויסבאַהאַלטן אין אַ הויז אויף נאַלעווקעס 7, וועמענס איינוווינער זענען אין אייניגער אַ דעצעמבער־נאַכט 1939 אַרויסגעפירט געוואָרן דורך די דייטשן און זיי אַלעמען דערשאָסן. צוויישן זיי איז געווען דער מינסקער רב — הרב משה נתנאל שאַפּירא. אונדזער רב איז פאַקטיש געווען דער ערשטער קרבן פון די נאַציס אין אונדזער שטאָט, וואָס האָבן אים צופעליק דערגרייכט אין זיין אויסבאַהאַלט־ארט אין וואַרשע.

מיינע יאָרן פון אונטעריכט

מינסק איז געווען די שטאָט אין וועלכער איך האָב איבערגעלעבט דעם גליקלעכסטן פּעריאָד פון מיין לעבן, אין קריזיז פון מיין טייערער משפּחה, צווישן באַליבטע שילערס, פּאַר וועמען איך האָב אָפּגעגעבן די בעסטע יאָרן פון מיין לעבן, און וואָס זענען אויסגעראָטן געוואָרן ווי זיי וואָלטן קיינמאָל נישט געווען.

וואָס פאַראַ פּרעכטיקע יוגנט איז דאָס געווען; אַזאַ באַשיידענע, אַרבעטסזאַמע און נאָך לערע־דאָרשטיקע יוגנט, דורכגענומען מיט אַזוי פיל אידעאַליזם און חלומות וועגן אַ בעסערן מאָרגן, וועגן אַן אייגן לאַנד. אַ יוגנט וואָס האָט נישט געווּסט וועגן אַלע צרות פון דער „מאָדערנער" צייט. ווי קען מען דאָס אַלץ פאַרגעסן!

און ווי קען איך פאַרגעסן מיין מאַן, וואָס האָט צוזאַמען מיט מיר, מיט אַזאַ ברען, זיך אָפּגעגעבן מיט דערציען אָט די יוגנט. שוין זייענדיק שפּעטער אַ לערער אין וואַרשע האָט ער אָנגעהאַלטן אַ קאָנטאַקט מיט זיינע געווען



עס שטייען פון רעכטס אויף לינקס: פּרוי יפה מאַרגוליס, אַנקאַ און העלאַ בערגער, מענדל ליכטבלום, רבקה בזשעזשינסקי; עס זיצן: אברהם מאַרגוליס מיט זיין זון טעאַדאָר

שילערס, זיך באַמיט איינצואָרדענען די וואָס האָבן געוואָלט פאָרזעצן זייערע לימוז'ים אין מיטלשולן, ביים באַקומען פאַרשידענע הנחות אין אָפּצאָל, ביים באַקומען אַרבעט און אפילו איינע פון אונדזערע אַמאָליקע שילערינס, פון די סאָסנאָוויטשעס, אנגאזשירט אַלס סעקרעטאַרין אין דער שולע אין וועלכער ער האָט פאַרנומען אַן אָנפירנדיקן אַמט.

און וואָס זאָל מען שוין זאָגן וועגן דעם ווייטיק פון אַ מאַמעס האַרץ נאָכן פאַרלירן אונדזער באַליבטן זון טעאָדאָר, דעם ליבלינג פון קינדער אין אונדזער שולע, וואָס איז געבוירן און דערצויגן געוואָרן אין מינסק. אויפגע־האָדעוועט אין ציוניסטישן גייסט. געטראָגן דעם נאָמען פון טעאָדאָר הערצל, האָט ער געהאַט ברייטן וויסן אין דער העברעישער שפּראַך און ליטעראַטור. פון דער פריער יוגנט אָן האָט ער פאַרמאָגט די בעסטע לערערס, פריער אין מינסק און דערנאָך אין וואַרשע. אַ שטאָלצער ייד איז ער אויסגעוואקסן, דורכ־געדרונגען מיט די אידעאַלן און שטרעבונגען פון פאָלק וואָס ער האָט אַזוי ליב געהאַט. ער איז אומגעקומען אַ יאָר פאַר מאַטורע.

איך ווייטיק ביז היינט דאָס פאַרלירן פון אַזוי פיל פריינט, מיט וועלכע איך האָב נישט איינמאָל פאַרבראַכט אַזוי פיל גוטע מינוטן. הגם נישט געבוירן אין מינסק האָבן זיי זיך גיך איינגעוואָרצלט אין שטאָט און געלייגט זייער חותם אויף דעם יידישן לעבן. אַזעלכע משפּחות ווי די לוקינס, וויינערס, סעגאַלס, קאַגאַנס אָדער די אַדוואָקאַטן רייך, גרינבערג, קעסלער און דער פאַבריקאַנט לעווין, האָבן פיל בייגעשטייערט לטובת דעם קולטורעלן און געזעל־שאַפטלעכן לעבן אין שטאָט.

אויך די שטאָט אַליין ווי אַ גאַנצקייט, לעבט אין מיין זכרון. איך לעב מיט איר אין חלום און אויף דער וואָר. איך שפּאַציר איבער אירע גאַסן, טרעף זיך מיט אירע מענטשן. מיין מוח האָט נאָך אַלץ נישט שלום־געמאַכט דערמיט, אַז אָט דאָס פולסירנדיקע לעבן איז אַזוי אכזריותדיק אָפּגעמעקט געוואָרן מיט איין מאָל. אָט שפּאַציר איך זיך איבער דער וואַרשעווער אָדער איבער דער פּילסודסקי־גאַס. באַזוך די געשעפטן, מאַך קניות, שמועס מיט די פאַרקויפערס. קינדער וואָס גייען צוריק פון די שולן באַגריסן זיך מיט מיר. ניין, דאָס אַלץ קען נישט נישט־זיין מער. דאָס איז אוממעגלעך!

יידן, איינגעטאָן אין זוכן פרנסה כדי אויסצוהאַלטן זייערע משפחות, יידן וואָס האָבן געהיטן טראַדיציע מיט דער איינציקער זאָרג צו געבן די קינדער זייערע אַ גוטע דערציונג און צוקונפט, — די יידן האָבן בעיקר זיך פאַרנומען מיט האַנדל, מיט מלאכה און עס האָבן אויך נישט געפעלט קיין אָרעמעלייט וואָס האָבן אַ גאַנץ לעבן זיך געראַנגלט פאַר אַ שטיקל ברויט פאַר זיך און פאַר זייער אייגענע. ניש געקוקט אָבער אויף אָט די אַלע שווערע לעבנס־באַדינגונגען האָבן זיי נישט פאַרנאַכלעסיקט די דערציונג און בילדונג אין „חדר" אָדער אין די מלוכהשע צי פריוואַטע שולן.

דריי שולן זענען אין מיינע צייטן געווען אין שטאָט:

1. די אַלגעמיין־מלוכהשע שולע מיט דער אונטערריכט־שפּראַך פּויליש פאַר יידישע קינדער;

2. די „תרבות"־שולע מיט העברעיש אַלס אונטערריכט־שפּראַך,

און 3. תלמוד תורה — ווו צוזאַמען מיט אַלע רעליגיעזע לימודים, חומש און גמרא, איז אויך געלערנט געוואָרן די פּוילישע שפּראַך, פּוילישע היסטאָריע, געאָגראַפּיע, חשבון און נאַטור־וויסנשאַפט אין דער פּוילישער שפּראַך, און איז אונטערליגן די מלוכהשע שול־קאָנטראָל.



אַ העכערע שול־קלאַס אויף אַן אויספלוג אין קראַקע

די אַלגעמיין־מלוכהשע שולע, („פּאָוושעכנאָ") איז געגרינדעט געוואָרן באַלד נאָך דער אָנטשטאָנען דאָס אומאָפּהענגיקע פּוילן. תחילת איז זי באַשטאָנען פון בלויז פּיר קלאַסן און האָט זיך ביסלעכווייז אויסגעבריייטערט אויף 7 קלאַסן. די ערשטע לערערס אין דער שולע זענען געווען: איגנאַצי שטאָקהאַמער — דירעקטאָר, אברהם מאַרגוליעס, אננא בערגער, רעגינאַ שטאָקהאַמער און פּאַשענטשעווסקי, לערער פון רעליגיע. אין יאָר 1924 איז די צאָל לערערס פאַרגרעסערט געוואָרן. דעמאָלט האָב אויך איך אָנגעהויבן צו אַרבעטן און פריילין אַניספעלד. אין יאָר 1925 איז אַריינגעטראָטן אין דער אַרבעט העלענא בערגער און פרוי בזשעזשינסקא. אין די שפּעטערדיקע יאָרן איז אָנגעקומען פריילין לאָקס און פּאַשענטשעווסקי איז אייגנעטוישט געוואָרן אויף דעם לערער ליכטבלום. נאָך שטאָקהאַמער איז דירעקטאָר פון דער שולע געוואָרן מיין מאַן, אברהם מארגוליס. דאָס זענען געווען די ערשטע יידישע לערערס אין דער שולע. מיט דער צייט, די לעצטע מאָהיקאַנער, ווייל שפּעטער איז שוין נישט צוגעלאָזט געוואָרן צו דער אָנפירונג קיין שום יידישער לערער. אָנשטאָט זיי האָט מען אָנגעהויבן אַלץ מער שיקן אין דער שולע אַריין פּוילישע

לערערס. פּריער אַביסל שעמעווּדיק, אייגער נאָכן אַנדערן און לסוף מאַסנווייז. פּריילין לעגיאָנאָוו, בורטאטאָווסקי, אַזשעכאָווסקאַ, קילישטשיק, קוויאַטקאָווסקי אוֹן אַנדערע. וועג מיין מאָן איז אַריבערגעטראָגן געוואָרן כדי צו לערנען אין וואַרשע, איז דירעקטאָר פון דער שולע געוואָרן פּלאָטקאָווסקי. אויב וועגן דער פּריילין לעגיאָנאָוו קען מען זאָגן, אַז זי איז געווען גוט פאַר אונדזערע קינדער אוֹן באַליבט בייַ אַלע שילערס, האָבן די אַנדערע נישט געגאָסן פון באַזונדערער סימפּאַטיע אוֹן נישט איינמאָל האָבן זיי אפילו געגעבן אויסדרוק זייערע אַנטי־סעמיטישע איינשטעלונגען. צו טייל האָט מען נישט געהאַט קיין רעספּעקט צוליב זייערע געווויינשאַפּטן צום ביטערן טראָפן, אוֹן וואָס זיי האָבן זיך בכלל נישט געהאַלטן אַזוי ווי עס פּאַסט פאַר אַ לערער. אונדזערע קינדער האָבן אַלץ מער זיך געטוליעט צו די יידישע לערערס, פילנדיק אין זיי זייערע אפּוטרופּסים. מיר האָבן זיך דעריבער באַמיט צו זיין ראוי צו דעם צוטרוי וואָס זיי האָבן אונדז געשענקט, און מיר האָבן זיך באַמיט אין זיי איינצופלאַנצן דאָס נאַציאָנאַלע געפיל דורך איינאָרדענען פארשידענע אוֹנטן אין שייכות מיט יידישע יום־טובים (חנוכה, פורים). עס האָט זיך אויפגעהיטן אַ בילד פון אַזאַ פאַרבנרייכן פורים־אוֹונט. אַפּיציעל איז דאָס נאָטירלעך געווען פאַרבאָטן. מיר האָבן אַבער אויסגעזוכט פאַרשידענע פּרעטעקסן, כדי צו באַרעכטיקן אַזעלכע מינים אימ־פּרעזעס און האָבן אויך געהאַט ספּעציעלע שמועסן מיט די תלמידים וועגן פאַרשידענע יום־טובים. שפּעטער האָבן מיר זיך דערוווסט וויי ווייט דאָס האָט געהאַט אַ השפּעה אויף די קינדער. מיר האָבן זיך דערוווסט, אַז די קינדער געהערן צו פאַרשידענע אַרגאַניזאַציעס וואָס זענען טעטיק אין שטאָט, ציוניסטישע אַדער לינקע. דאָס איז באַזונדערס געקומען צום אויסדרוק בעתן שפּאַנישן בירגערקריג, וועג יוגנטלעכע פון מינסק האָבן זיך אַנגעשלאָסן אין די רייען פון די קעמפּערס פאַר אַ רעפובליקאַניש שפּאַניע.

די צווייטע שולע, „תרבות", האָט זיך געפּונען בעיקר אין הויף פון די בערגערס אויף דער וואַרשעווער גאַס, בעת עטלעכע קלאַסן האָבן זיך געפּונען אויף דעם רבינס הויף, צוזאַמען מיטן העברעישן קינדערגאָרטן. דער ערשטער דירעקטאָר פון דער שולע איז געווען יאַנקעלעווסקי, אַ העברעישער לערער, וואָס איז געקומען פון דער ליטע. אַ גרויסע אַנטוויקלונג האָט די שולע דורכ־געמאַכט וועג די אַנפירערשאַפט האָט איבערגענומען לייבל גאַרבאָוניק. ער, צוזאַמען מיט די אַנדערע האָבן געמאַכט אַלע באַמיונגען אַנצוהאַלטן די שולע אויף אַ ניוואָ.

די תלמוד תורה („איחוד") האָט זיך געפּונען אינעם גרויסן בית־מדרש־הויז, אויף דעם רבינס געסל, אין די פינף גרויסע זאָלן חוץ דער שול. קינדער האָבן דאָ געלערנט פון די פריעסטע יאָרן ביזן עלטער פון 14־15 יאָר. די מלמדים זענען געווען גוטע. די ערשטע צייטן האָט די פּולע אויפזיכט איבער די לימודים געהאַט דער רב, הרב קאַפּלאָן, אַ גרויסער תלמיד־חכם וואָס האָט אַרויסגערופן צו זיך רעספּעקט בייַ דער גאַנצער באַפעלקערונג. זיין זון איטשעלע איז געווען דער סעקרעטאָר פון דער יידישער קהילה. חוץ לימודי קודש האָט מען דאָ,

אויף א פורים־אָוונט אין דער „פּאָושעכנאַ"־שולע מיט פוילישן דירעקטאָר פּלאָסקאָווסקי

ווי געזאגט, געלערנט מיט די קינדער לויטן פולן פראגראם פון די „פאוושעכנע" שולן אין די נאכמיטאג־שעהען. פון די לערערס וואס איך געדענק לאמיר דערמאנען פריילין וואטערמאן און אַ לערערקע וואס איך האב אראפגעבראכט פון סארנאפאל. אין משך פון צען יאר בין איך געווען די לייטערין פון אט דער שולע. די קינדער דאָ זענען בעיקר געקומען פון רעליגיעזע שטובן און עס איז זייער שווער זיי אנגעקומען אויסצולערנען די פוילישע שפראך.

די תרבות־שולע און די תלמוד־תורה זענען געווען פריוואטע שולן, סוב־סידירט טיילווייז דורך דער גמינע און דורכן מאגיסטראט. די עלטערן האבן געמוזט צאלן פארן לערנען, לויט זייערע מעגלעכקייטן.

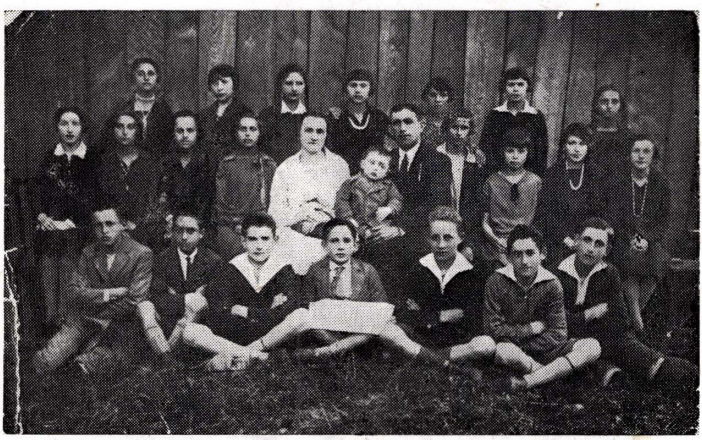

זעקסטע קלאס פאלקסשול — 1927

ווי געזאגט, בין איך געווען דירעקטאראקע פון אט דער שולע ביי דער תלמוד־תורה נאָך דעם ווי מיין מאן איז פריער געווען דירעקטאר אן ערך 5 יאר. אין מיין צייט האט דער עקאנאמישער מצב פון דער שולע זיך שטארק פארערגערט און נאך לאנגע באמיונגען האבן מיר ארויסבאקומען אַ סובסידיע פונעם מאגי־סראט. דאס איז געווען אַ דאנק מיין אינטערוועניע ביים בורמיסשטש קראיעווסקי, אין וועמענס וויליע איך האב געווויגט. איך האב באקומען אַ באפולמעכטיקונג פון דער יידישער גמינע און נאך לאנגע באמיונגען האב איך געפועלט ביים בורמיסטש ער זאל געבן די שולע — וואס איז אגב געשטאנגען אויף אַ הויכן ניוואָ — אַ געוויסע סומע יעדן מאנאט. דער קאסירער פונעם מאגיסטראט האט אבער יעדעס מאל ביים אויסצאלן דאס געלט אנגעטאן צרות און ווען ער האט שוין קיין בירה נישט געהאט, פלעגט ער בייז ארויפוראַרפן אויפן טיש די מטבעות צו פינפער זלאטעס און ביי יעדער בייז זאגן מיט שפאט: „זאל דאס געלט גייען צו געלט"... איך האב דערביי נאך געמוזט מאכן אַ פריילעכע מינע,

שמייכלען פון זיין „שארפזין", ווייל איך האָב געקענט דעם שווערן מצב פון דער שולע, וואָס האָט מיט גרויס מי געקענט אויסצאָלן דאָס געהאָלט פאַר די לערערס.

אין דער שולע פלעג איך אָפט מיטנעמען מיין קליינעם טעאָשן, די קינדער פלעגן פון אים לאַכן, ווייל ער האָט זיך אויסגעטיילט פון זיי, ווארעם ער האָט נישט געטראָגן קיין פיאות מיט אַ יידיש היטעלע און קאַפאָטקע. נישט איינמאָל האָב איך געהערט ווי די קינדער רופן הינטער מיין פלייצע ביי מיין אָנקומען: „עס גייט די קעראָוויניטשקע מיט דעם שייגעצל"...

איינמאָל איז מיין טעאָשן אויסגעקומען צו „רעפרעזענטירן" די יידישע קינדער אין דער שולע בעת אַ קבלת פנים פאַר אַ וויכטיקן פוילישן מיניסטער.

אין איינעם אַן אָוונט קומט צו אונדז אַריין מרדכי־יאָסל קירשנבוים, וואָס איז דעמאָלט געווען פרעזעס פון דער גמינע, און דערציילט אונדז, אַז מאָרגן קומט אין שטאָט אַריין דער מיניסטער פריסטער און די שטאָט אָרדנט אים איין אַ קבלת פנים ביים אַריינפאָר פון שטאָט, ער וויל אַז אויך אַ גרופע יידישע קינדער זאָלן זיך באַטייליקן אין דער אויפנאָמע און אונדזער טעאָש זאָל זיין דאָס קינד וואָס וועט דערלאַנגען דעם גאָסט אַ בוקעט בלומען און דערביי זאָגן אַ פאָר ווערטער אין פויליש...

דאָס איז געווען אין יאָר 1930, וועו מיין מאַן האָט גראָד באַקומען דעם מאָגיסטער טיטול פונעם וואַרשעווער אוניווערזיטעט.

צומאָרגנס צען אין דער פרי איז שוין די גאַנצע שטאָט — קליין און גרויס, יידן און נישט־יידן — געווען אויף דער וואַרשעווער גאָס. ענדלעך איז דער אויטאָ מיטן גאָסט אָנגעקומען. צווישן די וואָס האָבן אים באַגריסט זענען אויך געווען דער מורה הוראה מיט די גמינע־אָנפירער, וואָס האָבן אים מקבל פנים געווען מיט ברויט און זאַלץ. דערנאָך איז געקומען די ריי פון די קינדער. פריער נאָטיר־לעך פון די פוילישע קינדער און דערנאָך איז געקומען די ריי פון מיין טעאָש. ער טרעט אַרויס פון דער גרופע קינדער און גייט צו צום גאָסט מיטן בוקעט בלומען אין די הענט, צעמישט זיך אָביסל און זאָגט נישט מער נישט ווייניקער: „איך באַגריס אייך פאַן מאָגיסטער אין נאָמען פון די יידישע קינדער".

עס איז געווארן אַ געלעכטער און איך האָב געמוזט אויפקלערן פון וואַנען דער טעות שטאָמט, ווייל זיין פאָטער האָט די וואָך גראָד באַקומען דעם מאָגיסטער־טיטול. טעאָש האָט זיך באַלד געכאָפט און נאָכאָמאָל איבערגעחזרט זיין ברכה ווי עס דאַרף זיין. דאָס איז גראָד געפעלן דעם מיניסטער און ער האָט אונדז פאַרבעטן צו דער געדענק־פאָטאָגראָפיע. באַלד זענען צוגעשטאָנען די גאַנצע פני פון דער שטאָט, דער בורמיסטש, דער סטאָראָסטע, דער פאָליציי־קאָמענדאַנט א. א. אַ פאַרגרעסערונג פון דער דאָזיקער פאָטאָ־אויפנאָמע איז געהאָנגען אינעם מאָגיסטראָט ביזן מלחמה־אויסברוך, אויך וועו פריסטאָרס ווייב, די טרויעריק־בארימטע מאַדאָם פריסטער, האָט געפירט אין סיים די פאַרביסענע אַנטיסעמיטישע אַקציע קעגן דער יידישער שחיטה...

קיין באַציונגען צווישן יידן און פּאָליאָקן, חוץ די אָפיציעלע באַציונגען, וואָס זענען געווען אומפאַרמיידלעך, זענען כמעט נישט געווען. ביידע שיכטן האָב געלעבט ווי אָפּגעזונדערט, און דאָס מחמת די אַנטיסעמישע איינשטעלונג

פון דער פּוילישער באַפעלקערונג. דאָס קען אפילו אויסזען מאָדנע, וועט מען נעמט אין אַכט, אַז אָחוץ אַ דינע שיכט באַמטע און אַביסל אינטעליגענץ איז דער רוב פון דער פּוילישער באַפעלקערונג באַשטאַנען פון אַ פּראָלעטאַריש־אַרבעטנדיקן עלעמענט, אַרבעטער אין דער רוצקי־פּאַבריק אָדער כאַלופּניקעס: שוסטערס, וואָס האָבן געאַרבעט פאַר וואַרשעווער סוחרים. פּרויען האָבן זיך פאַרנומען מיט העפּטעריי. וועט עס איז געגרינדעט געוואָרן די פּאַבריק פון מעסער־גאָפּל (דורך יידישע אייגנטימער, פאָגעלנעסט אוך לעווין), האָבן אַלע געריסן זיך דאָרט צו אַרבעטן. אפילו קינדער אויף דער גאַס פלעגן זיך צוזאַמענשטויסן און נישט איינמאָל ברענגען צו אמתע געשלעגן. די אַנטי־יידישע שטימונגען זענען באַזונדערס געקומען צום אויסדרוק וועט עס איז אויסגעברראָכן דער פּאָגראָם אין יאָר 1936 בעת סקלאַדקאָווסקיס הערשאַפט. אין משך פון צען טעג האָבן די כוליגאַנעס געהוליעט, געשלאָגן יידן און גערויבט יידיש פאַרמעגן, פאַרברענט יידישע הייזער, און ערשט וועט אויך קריסטלעכע איינוווינער האָבן אָנגעהויבן צו ליידן פון די שריפות האָט די מאַכט, וואָס איז די גאַנצע צייט געווען גלייכגילטיק און געגעבן פרייַע הענט די כוליגאַנעס, זיך מיישב געווען אַז מען דאַרף אַביסל איינשטילן די געמיטער. אין יענע טעג האָבן יידן, ווי געזאָגט, דערפילט דעם טעם פון גלות און די שנאה פון זייערע שכנים, און פיל — וויער עס האָט נאָר געקענט — האָבן פאַרלאָזט די שטאָט, אַוועק פון פוילן בכלל, וואָס איז געוואָרן אַ גיהנום פאַר יידן. פאַר יידן איז אוממעגלעך געווארן פריי צו אָטעמען.

אין יאָר 1937 האָב אויך איך פאַרלאָזט מינסק, אַרויסציענדיק זיך קיין וואַרשע. איך האָב אָבער כסדר אָנגעהאַלטן אַ קאָנטאַקט מיט דער שטאָט. יעדן יום־טוב האָב איך פאַרברענגט מיט פריינט אין מינסק, אָדער זיי פלעגן קומען צו מיר קיין וואַרשע. יעדעס מאָל, וועט עס איז מיר אויסגעקומען צו פאָרברענגען עטלעכע טעג אין מינסק, האָב איך זיך געפילט ווי אין דער היים.

אויך נאָך דער מלחמה האָב איך זיך באַגעגנט מיט אַ סך מינסקער, מיינע געווועזענע שילערס. זיי האָבן באַדויערט דעם טויט פון מיין מאָן, פון מיין זון, און פון פיל אָנדערע לערערס זייערע. מיר האָבן צוזאַמען באַווייניט דעם חורבן און זיך צעפאָרן — ווער קיין ישראל, ווער אין אָנדערע לענדער. אויך די שטאָט גופא האָב איך באַזוכט באַלד נאָך דער מלחמה. זי האָט אין מיינע אויגן אויסגעזען ווי אַן אויסגעשטאָרבענע שטאָט. אַזאַ שטילקייט, אַזאַ טויבקייט איז דאָרט קיינמאָל, קיינמאָל נישט געווען!

משה באָרנשטיין

מיינע יוגנט־יאָרן אין דער קאָמוניסטישער פאַרטיי

עפּעס ספּעציפּישס האָט כאַראַקטעריזירט מינסק־מאַזאָוויעצק, און מיט דעם אונטערשיידט זיך דער ישוב פון פיל ענלעכע שטעט אין דעמאָלטדיקן פּוילן.

קודם־כל איר געאָגראַפישע לאָגע. די נאָענטקייט פון וואַרשע, דער שאָסיי וואָס האָט געפירט פון וואַרשע קיין בריסק, אויך די באַן וואָס איז געלאָפן אין דער זעלבער ריכטונג, דאָס אַלץ האָט געהאַט אַן איינפלוס אויף דער אַנטוויקלונג פון דער שטאָט.

וויכטיק איז אויך געווען די אויפגעבויטע נאָך אין די צאַרישע צייטן פאַבריק פאַר שווערע מעטאַל־קאָנסטרוקציעס אויפן נאָמען פון רודזקי. עס זענען דאָרט געווען באַשעפטיקט עטלעכע הונדערט אַרבעטער, אָבער קיין איין ייד נישט. די פאַבריק איז שטענדיק געווען באַהערשט פון ענדעקישע און כאַדעקישע איינפלוסן.

אין צענטער פון שטאָט האָט זיך געפונען אַ גרויסער גאָרטן (פּאַרק), אין וועלכן עס איז געשטאַנען דער פּאַלאַץ פון פירשט דערנאָלאָוויטש. דערנעבן — אַ פּאָלוואַרק מיט אַ סך ערד־אייגנטום.

אין דעם פּאָלוואַרק האָבן אייניקע יידישע הענדלערקעס געהאַט אין זייערע בלעכענע קאָנען מילך און פּאַנאַדערגעטראָגן צו זייערע יידישע קונים אין שטאָט.

אָלס קליין יינגל בין איך אָפט אין די זומער־אָוונטן געגאַנגען מיט מיינע עלטערע ברידער אין דער גרויסער שטאָל פונעם פּאָלוואַרק און מיר האָבן געטרונקען וואַרעמע מילך גלייך פון די קי. זומער פלעגן דאָרט אין פּאַרק אייגענע אָרדנט ווערן פּאָלקס־פּאַרווייַלונגען דורך דעם פּוילישן „סטשעלעץ" אָדער „סאָקאָל". אויסער טענץ זענען אויך געווען „פּאַנט־לאָטעריעס, שטאָלצן א.ד. גל. צו די טענץ אויף דעם „דרעווניאַק" האָט צוגעשפּילט דער אָרקעסטער פון די פרייוויליקע פייערלעשער. בלויז אייניקע דרייסטע יידישע בחורים האָבן געוואָגט צו ווייזן זיך אויף אָט די פאַרווייַלונגען.

נאָך דעם פּאַרק, צווישן די פעלדער, האָט זיך געפונען אַ גרויסע אָזיערע, די „בעדלעך", אין וועלכער עס האָבן זיך זומער געבאָדן די יידישע איינוווינער פון שטאָט. נישט געווען קיין איין זומער די אָזיערע זאָל נישט צונעמען קיין מענטשלעכע קרבנות.

צוליב דעם נישט־עסטעטישן און מאָדנעם אָנטוען וואָס עס האָט געווייַנלעך געטראָגן די פירשטין דערנאָלעוויטש, האָט מען זי גערופן „די משוגענע יושקע".

פאַרן צווייטן וועלט־קריג האָט מינסק געציילט נאָענט צו 15,000 איינוווינער, אין דעם בערך 6,000 יידן, דאָס הייסט 40%. די מערהייט פון דער יידישער באָפעלקערונג איז געווען באַשעפטיקט בייַ די טראַדיציאָנעל־ספּעציפּישע אין יענע צייטן יידישע בראַנזשעס ווי שנייַדעריי, שוסטעריי, סטאָלעריי; געווען פריזירער, זייגערמאַכער, קצבים, רימער, גלעזער, בעקער; אייגנטימער פון שפּייז און אָנדערע געוועלבער; פון סטראָגאנעס אויף דעם מאַרק, פון האָלץ־סקלאָדעס, פון טראַנספּאָרט און מענטשן פון פרייַער באַשעפטיקונג. אפילו פון די דריי האָטעלן

אין שטאָט, זענען צוויי געווען יידישע. אין די מיטוואָכס פלעגן פאַרקומען די טראַדיציאָנעלע וואָכנטלעכע מערק אויף דעם גרויסן קוואַדראַט־פּלאַץ אין מיטן פון דער שטאָט.

פון דריי זייטן איז דער מאַרק געווען אַרומגענומען מיט הייזער אין וועלכע עס האָבן זיך מערסטנס געפונען יידישע געוועלבער. ווי אויך איין פּוילישע אַפּטייק, אַ טרומנע־געשעפט פון כמיעלעווסקא און אַ ווורשט־געשעפט פון פאָליאַק דיטנערסקי. אין רעכטן ווינקל פון מאַרק האָט זיך בעפונען די געביידע פון דער קהילה, און דערנעבן דאָס נייע בית מדרש. דאַקעגן בייַם פראָנט פון מאַרק, פון דער צווייטער זייט שאָסיי, וואָס האָט געפירט תּוּ וואַרשע קיין בריסק, איז געשטאַנען די קירכע, דער קאָשטשאָל, אַרומגערינגלט מיט אַ ווייסער הויכער מויער.

פון מאַרק האָבן אַרויסגעפירט די גאַסן שעניצקא און נאַדזשעטשנאַ, אין וועלכע עס האָבן געווווינט כמעט בלויז יידן, נישט פון די רייכסטע משפחות. די איבעריקע יידן האָבן געווווינט אויף די גאַסן קאַרטשעווסקא—פּילסודסקי, וואַרשעווער גאַס, מאָסטאָווא און אין אַנדערע זייטיקע געלעגן. דאַקעגן אַ פאָר צענדליק יידישע משפחות האָבן געווווינט אין די ריין־פּוילישע געגנטן, ווי אויף די גאַסן: קאָשציושקא, סעווערינאָוו־לעגיאָנאָוו, פּזשעיאָזד, פּאָפּשעטשנא און אויף אַנדערע גאַסן.

נישט ווייט, אויף מזרח, הינטער דער שטאָט, ביי דעם הויפּט־וועג קיין שעדלעץ, האָבן זיך געפונען די קאָשאַרן פון 7־טן אולאַנער־פּאָלק. איינער פון זיינע שוואדראָנען האָט סטאַציאָנירט אויף פילסודסקי־גאַס. די הויפּט־מאַגאַזינען פון פּאָלק האָבן זיך געפונען ביי דער קאָשציושקאָ־גאַס.

דער קאָנטאָקט צווישן דער יידישער און דער פּויליישער באַפעלקערונג, איז בעיקר פאָרגעקומען אויף דער באַזע פון פּראָפעסיאָנעלער צוזאַמענאַרבעט, פון האַנדל־באַציונגען און פאַרשידענע מינים מלאכה־ און זעלבסט־פאַרוואַלטונג־אָמטן. ווי אויך דורכן שכנישן צוזאַמענלעבן פון דער יידישער און פּויליישער באַפעלקערונג, מערסטן אין די געמישטע גאַסן פון שטאָט.

פאַר אַ ביישפּיל פון אַזאַ צוזאַמענלעבן קענען דינען די פריוויליקע פייער־לעשער אין מינסקער שטאָט. די פייערלעשער־רעמיזע האָט זיך געפונען אויף דער וואַרשעווער גאַס, אין שכנות מיטן פאָליציי־קאָמיסאַריאָט.

פון סאָמע אָנפאָנג פון אָנטשטיין פון די פריוויליקע פייערלעשער, האָבן צו זיי געהערט פיל יידישע איינוווינער פון שטאָט. צו די עלטסטע אַקטיוויסט פייער־לעשער האָבן זיך פאָרעכנט די מענער פון דער שניידער־משפּחה טאַלאַרסקי אויף דער וואַרשעווער גאַס, אולי נודעל, מרדכי וויסבראָט א. א.

אויסער לעשן שריפות, האָבן די פייערלעשערס אויך אָנטיילגענומען אין פאָרשידענע אָפיציעלע פייערלעכקייטן, דעפילאָדעס, ספּאָרט־פאָרמאַסטונגען און פאָלק־פאַרווייַלונגען.

אַ באַזונדער קאַפּיטל אין די יידיש־פּוילישע באַציונגען איז געווען די געמיינזאָמע ראדיקאַל־לינקע רעוואָלוציאָנערע טעטיקייט. די געמיינזאָמע טעטי־קייטן האָבן געשאַפן אַ פערזענלעכע פריינדשאַפט און אפילו נאָענט־חברישע

באַציונגען צווישן יידישע און פּוילישע קאָמוניסטן. מיט אָט דער באַוועגונג זענען פֿאַרבונדן מיינע קינדער־און־ יוגנט־יאָרן.

איך ברענג דאָ פֿראַגמענטן, ווו עס פּיגורירן נעמען פון יידישע רעוואָ־לוציאָנערן פון מינסקער אומגעגנט. (דאָס אַנטהאַלט בלויז געציילטע פֿראַג־מענטן פון אַ גאָר ברייטער טעטיקייט אין מינסק, ווו דער אָנטייל פון יידן איז געווען פון אַ דעצידירנדיקער באַדייטונג).

1) פֿאַר דער אַנטשטייונג פון „ק. פּ. ר. פּ." דעם 15.12.1918, יאָר פון דער פֿאַרייניקונג פון „ס. ד. ק. פּ. ל." און פּ. פּ. ס.־לעוויצא, איז געווען טעטיק אין מינסק אַ גרויסע ס. ד. ק. ק. ל.־גרופּע פון 17 מיטגלידער, און אין איר באַשטאַנד זענען געווען אויך איטשע דעמבוס (אַ ברודער פון מיין מוטער), לעאָן קאַמיע־ניצקי, הערשל מאָסטאָווסקי, מענדל טרוינע, הענריק פֿאָדלאַסקי־קאַמיניעצקי (סעקרעטאַר פון קרייז).

אין דער זעלבער צייט צווישן די 14 מיטגלידער פון פּ. פּ. ס.־לעוויצא האָבן זיך געפונען: יוסף טרוינע, שלמה קאַמיען.

2) דער אַלגעמיינער ווירטשאַפּטלעכער קריזיס מיט אַ גרויסער אַרבעטס־לאָזיקייט האָט אויך נישט אויסגעמיטן מינסק־מאַזאָוויעצקי. אין דעצעמבער 1918 האָט די ק. פּ. ר. פּ. ביי דעם אָנטייל פון פּ. פּ. ס.־לעוויצא, אַרגאַניזירט אַ דע־מאָנסטראַציע פון 10 טויזנט אַרבעטער און פוירערים. אויף דעם פּאָן פון שאַרפן קלאַסן־קאַמף איז אָנטשטאָנען, לויט דער איניציאַטיוו פון ק. פּ. ר. פּ. אין יאָנואַר 1919, אַ ראָט פון אַרבעטער־דעלעגאַטן אין מינסק־מאַזאָוויעצקי, וועלכער האָט געהאַט זיין זיץ־אָרט אויף וואַרשעווער גאַס 72.

אין באַשטאַנד־טייל פון אַרבעטער־ראָט, וועלכער האָט געציילט 40 מיט־גלידער זענען אַריינגעגאַנגען: 6 מיטגלידער פון ק. פּ. ר. פּ., 23 מיטגלידער פון פּ. פּ. ס., 5 מיטגלידער פון „בונד", 3 מיטגלידער פון פּועלי ציון, 3 מיטגלידער פון אַנדערע ריכטונגען.

איטשע בראָנעס, אַ סטודענט און קאָמוניסט, איז געווען סעקרעטאַר פון ראָט. דעם 11.5.1919, האָט די פֿאָליציי פֿאנאנדערגעטריבן אַ פֿאַרזאַמלונג פון ראָט, צעשלאָגן און אַרעסטירט די אָנוועזנדיקע, צווישן אַנדערע איז אויך איטשע בראָנעס אָפּגעפירט געוואָרן אין וואַרשעווער ציטאַדעל.

אין דער צייט איז אַרויסגעגאַנגען אַ צייטונג „די שטים פון בונד". אין נומער פון 9.5.1919 ווערט אָנגעגעבן דער צוואַמענשטעל פון אַרבעטער־ראָט.

3) אין 1920, נאָכן פֿאַרנעמען מינסק דורך דער רויטער אַרמיי, איז אָרגאַ־ניזירט געוואָרן דורך ק. פּ. פּ. און פּ. פּ. ס.־לעוויצא, אַ גראַנדיעזער סאָלידאַריטעט־מיטינג אויף דעם מאַרק־פּלאַץ אין מינסק. אויף דעם מיטינג איז אויסגעוויילט געוואָרן אַ רעוואָלוציאָנערער ראָט. אין זיין באַשטאַנד איז אויך אַריין לעאָן קאַמיניצקי.

נאָך דעם ריקצוג פון דער רויטער אַרמיי האָט די פּוילישע מאַכט אַרעסטירט די מיטגלידער פון רעוואָלוציאָנערן ראָט פעליקס פֿאַכניעווסקי, מיכל קעלאַק און לעאָן קאַמיניעצקי. זיי זענען פֿאַרמשפּט געוואָרן דורך אַ מילִיטערישן פּעלד־געריכט אויף טויט־שטראָף און דער אורטייל איז אויסגעפירט געוואָרן

דורך אַן עקזעקוציע־פלוטאָן. זיי זענען באַגראָבן געוואָרן אויפן קאָטויליטשן צמענטאַר און אויף זייערע קברים פלעגן די קאָמוניסטן לייגן אין געהיים קרענץ בלומען אין פּעריאָד צווישן ביידע וועלט־מלחמות.

4) אין סעפּטעמבער 1923 איז פּאַרגעקומען אין מינסקער וואַלד די ערשטע קרייז־קאָנפערענץ פון ק. פּ. פּ. אין וועלכער עס איז אויסגעקליבן געוואָרן אויך איטשע קראַמאַזש.

5) אין 1925 ווערט אויסגעקליבן אַ נייער קרייז־קאָמיטעט פון ק. פּ. פּ. אין וועלכן עס גייט ווידער אַריין איטשע קראַמאַזש.

6) אין 1926 ווערט אין דער האַנדלס־שולע אַרגאַניזירט דורך די ברידער. לערערס קאַזשימיעזש און וואַצלאַוו מאַריאַנסקי — אַ 5־פּערזאָניק קעמערל פון קאָמוניסטישער יוגנט, אין וועלכן עס גייט צוו. אַנד. אַריין אסתר גרינוואַל־דוונאַ.

7) אין דער צייט פון די וואַלן צום סיים אין 1928 ווערן אויסגערעכנט אַלס אַממיינסטן אַקטיווע אַגיטאַטאָרן, די מיטגלידער פון קרייז־קאָמיטעט פון ק. פּ. פּ. די יידן אַדאַם מערעטעק און מעכל ראָזשאַנסקי.

8) צווישן די אַרגאַניזאַטאָרן פון מאַנדאַלין־אַרקעסטער ביים אַרבעטער־קלוב אויף דער מאַסטאָווע גאַס, ווערן אַנגעגעבן איגנאַץ און רובין באָרנשטיין (מיינע ברידער).

אין פּראָטעסט קעגן דער אַרבעטסלאָזיקייט און דעם שוווערן עקאָנאָמישן קריזיס, האָט די ק. פּ. פּ. ביי דעם אָנטייל פון פּ. פּ. ס.־לעוויצע אין ס. ל. צוגע־גרייט אַ הונגער־מאַרש פון דער גאַנצער אומגעגנט קיין מינסק־מאַזאָוויעצק אויף דעם 13.1.1931. דעם 12.1.1931, אַ טאָג פאַרן אָנגעזאָגטן מאַרש, האָט די פּאָליציי דורכגעפירט מאַסן־אַרעסטן. צווישן די אַרעסטירטע פירער פון ק.פּ.פּ. האָבן זיך געפונען אויך די יידן אַדאַם מערעטעק און עלי ראָטשטיין. בעת דער דעמאָנסטראַציע, מיטן אָנטייל פון 2,000 פערזאָן, איז דערגאַנגען צו קאַמפּן מיט דער פּאָליציי. געוועון פיל פּאַרוווונדעטע און אַרעסטירטע, צווישן זיי אויך נאָטע וויערניצקי („נאָטע סוואָנד").

9) אין 1931 ווערט צונויפגערופן אַ קרייז־קאָנפערענץ פון ק.ד. ק. פּ. פּ. נעבן צעגלאָווע, אין וועלכער עס ווערן אויסגעקליבן די יידן איציק קראַמאַזש און מעכל ראָזשאַנסקי, וועלכער איז געווען אַ צייט איר סעקרעטאַר.

אין אינדעקס צו דער אויסגאַבע איז אָנגעגעבן דער אַרגאַניזאַציאָנעלער צוזאַמענשטעל פאַר דער צייט פון 1938—1918, אין וועלכן עס ווערן דערמאָנט פיל יידישע נעמען.

1) צום ק. ד. ק. פּ. פּ. אין פאַרשידענע צייט־באַשטאַנדן האָבן אָנגעהערט צווישן אַנדערע: יצחק קראַמאַזש, אברהם מערעטעק, מעכל ראָזשאַנסקי, עלי ראָטשטיין.

2) אין באַשטאַנדטייל פון ק. ד. ק. ז. מ. פּ. האָבן ווידער אָנגעהערט: מאָניעק בארנשטיין, מרים בערמאַנאָוונא, עלי מאָזעס, יוסף פערלמאַן, עלי ראָטשטיין, אברהם שאַרפשטיין, וואָלף רובין, מרדכי מאָזעס, ראובן קאַמינקאָווסקי, פייוול מילער, טובה ראָזנבערג, נעסע וויערניעצקי, ראובן בורשטיין, אשר

גאַרבאָווניק, שמואל וואָלפאָוויטש און פיל אַנדערע וועמענס נעמען ווערן ־ישט אויסגערעכנט.

3) אין שטאָט־קאָמיטעט פון ק. ז. מ. פּ. האָבן אָנגעהערט ראובן באָרנשטיין, מרדכי מאָזעס, ציפורה מענדעלסאָן, מנחם רייזמאַן, פייוול מיללער, טובה ראָזנבערג.

4) אין קרייז־קאָמיטעט פון „מאָפּר" איז אויסגערעכנט: משה אַבראַמאָווסקי.

5) צו די פּאַרטיי־קעמערלעך פון ק. פּ. פּ. האָבן אָנגעהערט: מעכל ראָ־זשאַנסקי, משה אבראַמאָווסקי,, עלי ראָטשטיין, שייע שוויצמאַן, אברהם קאַמ־יעניעצקי, אברהם מערעטעק, שמואליק מערעטעק, עלא שאַרפשטיין, נטע וויערניעצקי, חנה ראָזנבערג, לייבל גרינבערג, משה גרינבערג און פיל אַנדערע.

6) דער קאָמוניסטישער יוגנט־פאַרבאַנד האָט געהאַט אין 1933 יאָר 12 קרייזן מיט בערך 50 מיטגלידער, צווישן די מיטגלידער זענען געווען: סאַלקע נאָדעל, גרשון שאַרפשטיין, מנחם מינץ, זיסקינד בערגער, פּעשע־רחל אַרביסער, סאַלקע מאָרגענשטערן, אברהם בוטלער, חוה קאַמיענקאָווסקא, חיים מינסקי, משה ערליך, יוסף נאַפאַרסטעק, פּסח ראַדזינסקי, דבורה פּולאווסקא, שיינדל פּולאווסקא, מינדל פּולאווסקא, ישראליק פּאָפּאָווסקי, מאָניעק פּאָפּאָווסקי, בערל זיעלניעצקי, אברהם שאַרפשטיין, מרים בערמאַן, אוּלע נאָדל, נתן יאָסקאָיייטש, עני יאָסקאָוויטש, מאָניעק בורשטיין, מאַשע גיטל דזשעווקא, פּעשע־רחל אַרביסער, צעשיא באָרנשטיין, פייוול מיללער, מרדכי מאָזעס, גאָלדע מאָזעס, ראובן וווּלף, ציפורה קיווייקאָ, מרדכי קיווייקאָ, שמערל שפּיגנער, שמואליק ווישקאָווסקי, שיע סטאווקאָווסקי, העניע ווישקאָווסקא, חיים סטאָווקאָווסקי, יוסף בוטלער, אברהם בוטלער,נחום מאָרגנבעסער, מרדכי קיווייקאָ, ראובן, משה און איטשע קאַמינקאָווסקי, ברוך גאַרטענקראַנץ, יחזקאל טשעבושעווסקי, נטע ווערניצקי, ברידער טשעבוצקי, הערשל קאָרמאַן, שמעון קאַלוסקי, טובה און חנה ראָזנבערג, יוסף רייזמאַן, ברידער ראָטשטיין, מלך גובערעק, יאַנקל און הערשל פּלאטקעוויטש, נעמי זיסמאַן און עלעק טרוינע.

צו דער אָנפירונג מיט דער אַרבעט צווישן מיליטער האָט געהערט עלי מאָזעס.

אין דער סטאָידליסער פאַבריק פון די ברידער פאָגעלנעסט זענען געווען טעטיק צוויי פּאַרטיי־קעמערלעך צו וועלכער עס האָבן אָנגעהערט אויך שמעון קאַמיענסקי, יוסף קיווייקאָ, משה באָרנשטיין.

איבער 50 פּערזאָן אין מינסק האָבן זיך אָנגעגעבן כדי צו פאָרן קיין שפּאַניע אַלס פרייוויליקע צו קעמפן „פאַר אונדזער און אייער פרייהייט". נאָר איינ־ציקע פון זיי איז געלונגען אַריבערצוקומען קיין שפּאַניע. צווישן זיי זענען די יידן: עלי מאָזעס — פּסעוודאָ „אַנדזשיי שמידט", משה באָרנשטיין (באָרעק), אברהם מינץ (געקומען פון פּאַריז), יאָסקאָוויטש, גאָדל אַבראַמאָווסקי.

ראובן באָרנשטיין און מרדכי מאָזעס זענען דערפאָרן בלויז ביז טשעכאָ־סלאָוואַקיע און געמוזט זיך אומקערן קיין פּוילן. פאַר דעם פּרוּוו איז שפּעטער ראובן באָרנשטיין פאַרשפּאַרט געוואָרן אין קאָנצענטראַציע־לאַגער קאַרטוז־בערעזע. פאַר פירן אַן אַגיטאַציע אין די טעג 11.9.1934 — 3, צווישן די זעלנער

פון 7־טן אולאַנער־פּאַלק, איז אַרעסטירט און איינגעזעצט געוואָרן אין תּפיסה אויף ישׂראל־יוסף קיווייקאָ.

דעם 21.9.1934 איז דורך דעם קרייז־געריכט אין וואַרשע פּאַראורטיילט געוואָרן דער באַקאַנטער קאָמוניסטישער טוער יוסף פּערלמאַן אויף 2 יאָר תּפיסה מיט פּאַרלירן בירגער־רעכט אויף 5 יאָר.

✶

איך בין געווען דער דריטער זון לויט דער ריי אין מיין משפּחה. נאָך מיר איז געווען נאָך איין ברודער און צוויי שוועסטער.

אונדזער הויז איז געווען טראַדיציאָנעל יידיש מיט אָפּהיטן שבת, כשר, יום־טובֿים, אָבער מיט אַ גרויסער רעליגיעזער פּאַרגעשריטנקייט.

אין די קינדער־יאָרן זענען די יינגלעך געגאַנגען אין חדר אַריין, בפּרט אַז מיין זיידע אַליין איז געווען אַ מלמד און געהאַט ביי זיך אין שטוב אַ קליין „חדר". קיין גרויסע קענער פון תּורה איז אָבער קיינער ביי אונדז נישט געווען. איך געדענק ביז היינט צוויי חדרים אין וועלכע איך האָב געלערנט: ביי ר׳ יצחק־משה אויף דער קאָליע־גאַס (אַנטקעגנאיבער משה בלעכאַרזש און ביי מענדעלע מלמד, אין הויף פון איצל ראַדושינסקי דעם בעקער, אויף אויף דער קאָליע־גאַס. קיין עסן האָט ביי אונדז אין שטוב נישט געפּעלט, אָבער דאָך פּלעג איך שטענדיק מקנא זיין דעם רבין וועג ער פּלעגט עסן זיין מיטאָג: צעריבענע קאַרטאָפּל באַגאָסן מיט אַ שמעקעדיקע זופּ אויף דעם — גריישלעך אַדער שמאַלינקע געפּילטע קישקעלעך, צוגעטרינקען מיט אַ טעפּל רויטן באָרשטש. איך באַלעק זיך נאָך היינט וועג איך דערמאָן זיך אין דעם עסן.

ביים דערגרייכן דעם שול־עלטער האָבן מיר אָנגעפּאַנגען צו לערנען אין די פּאָלקס־שולן. איך האָב געלערנט אין דער פּאָלקס־שול אויף דעם הויף ביי עדעלשטיין, וואַרשעווער גאַס.

ביי אונדז אין דער היים האָבן זיך געקרייצט צוויי וועלט־אָנשויונגען, צוויי קאָנטראַסטן.

מיין פּאָטער איז שטענדיק געווען אַן אויסגעשפּראָכענער אַנטי־קאָמוניסט. ער פּלעגט זאָגן, אַז די באָלשעוויקעס זענען ווי אַ היישעריק און מען דאַרף אים פּאַרניכטן. ביי זיי זאָגט מען שוין נישט „יידישע מאַרדע" נאָר „געוועזענע יידישע מאַרדע", האָט ער געזאָגט, און געהאַלטן אַז מ׳דאַרף אָננעמען די שאַרפסטע מיטלען קעגן קאָמוניסטן. ווייל זיי באַדראָען די וועלט. אין די שפּעטערע יאָרן, וועג צוליב אונדזער פּאָליטישער טעטיקייט פּלעגן אַדורכגיין פּירט וועלן רעוויזיעס אין דער היים, פּלעגט ער שפּאָטן פון דער פּאָליציי, אַז זיי קענען נישט געפּינען קיין ראַדיקאָלע מיטלען קעגן די פּאָר קאָמוניסטישע יינגלעך. דאָך האָבן מיר, קינדער, אים געהאַלטן פּאָר אַ קלוגן מענטש און מען פּלעגט קומען צו אים פּרעגן עצות.

די מוטער, אַ פּאַרהאָרעוועטע פּרוי, האָט זיך באַמיט אָפּצושוואָכן די קעגנערישע אָנשויונגען צווישן אונדז, כדי נישט צו דערלאָזן צו שאַרפּע

קאָנפליקטן. זי איז געווען זייער פילבאַר בנוגע מענטשלעכע עוולות און געהאַט גרויס פאַרשטענדעניש פאַר די לינקע אָנשויונגען פון די קינדער און ברידער.

דער עלטסטער ברודער פון מיין מוטער, איטשע דעמבוס, האָט געשטאַמט פון אַ טיפּ־רעליגיעזער פאַמיליע. דאָך האָט ער זיך שוין אין די יונגע יאָרן אָנגעשלאָסן אין דער רעוואָלוציאָנערער באַוועגונג און געהערט צו די ערשטע



משפּחה באַרנשטיין אין יאָר 1922

מיטגלידער פון ס.ד.ק.פ.י.ל. אין שטאָט און איז שפּעטער געווען פון די אָקטיווע טויער פון ק.פ.פ. מיין מוטער, זיין שוועסטער, פלעגט פון אים גוט־מוטיק אָפּלאָכן, אַז ניקאָלאַי וועט נישט זיין קיין קייסער און ער וועט ווערן קאָמיסאַר. זיין ענטפער איז געווען: ניקאָלאַי איז טאַקע מער נישט קיין קייסער; ער שטרעבט נישט צו זיין קאָמיסאַר, אָבער דער קאָמוניזם וועט זיגן.

ער האָט טאַקע געהאַט אויף מיר, שוין אין די יינגסטע יאָרן, אַ גרויסן

איינפלוס. ער האָט ביי אונדז נישט געפֿירט קיין אָפּענע פּראָפּאַגאַנדע. דאָך האָט ער אויסגעאיבט אַ גרויסן איינפלוס אויף דעם אונטערוואקסנדיקן דור ביי אונדז אין דער היים.

וועגן זיין כאַראַקטער קען עדות זאָגן אַזאַ פאַקט: נאָכן טויט פון זיין פאָטער (מיין זיידע), פלעגט ער שטענדיק פרייטיק־צונאַכטס דאַוונען און מאַכן קידוש ביים טיש — ווי געווײנלעך אין אַ יידישער שטוב. דאָס זעלבע יום־טוב. ער האָט עס באַרעכטיקט מיט דעם, אַז ער וויל פּאַרלייכטערן דעם טרויער און ווייטיק פון דער מוטער, אַן אלמנה, טראָץ זיינע פֿערזענלעכע אַנשויונגען. אין אַלגעמיין איז דעמאָלט געווען אַנגענומען, אַז יידישע קאָמוניסטן פלעגן אָפּן און טענדענציעז דעמאָנסטרירן זייער אַנטי־רעליגיעזקייט.



משפּחה דעמבוס—פון גאַנצן בילד געבליבן בלויז ראובן רובינשטיין, איצט אין וואַרשע

קודם־כל, אין די אייגענע הייזער. ביי רעליגיעזע יידישע פאַמיליעס איז געווען פיל צער און ווייטיק צוליב אַזאַ האַנדלען פון זייערע לינק־געשטימטע קינדער.

מיין עלטסטער ברודער, איגנאַץ, איז געווען זייער אַ באַגאַבטער און אינ־טעליגענטער בחור. דעריבער האָט ער זיך פרי אויסגעלערנט דאָס פאַך פון אַ צאָן־דעניטיסט, נאכהער האָט ער אויפגעעפנט אַן אייגענעם קאַבינעט, און דאָס גאַנצע לעבן געארבעט אין זיין ספּעציאַליטעט. ער האָט אויך געמאַכט פאָטאָ־אויפנאַמעס, ווי אַ צוגאָב־פֿרנסה.

אונטערן איינפלוס פון פּעטער איטשע, איז ער פרי אונטערגעפאַלן די לינקע אַנשויונגען, אָבער זייער מעסיקע. ער האָט זיך דערנענטערט צו די פּ.פּ.ס.־לעוויצע און אַנטיילגענומען צוגלייך מיט דעם יינגערן ברודער ראובן, אין

דעם מאַנדאַלין־אַרקעסטער אין אַרבעטער־קלוב אויף דער מאַסטאַווע גאַס, וועלכער איז געווען אייגנטלעך אָנגעפירט דורך די ק. פ. פ.

אין דער צייט פון אָקופּאַציע האָט ער געהערט צום סאַניטאַרן דינסט אין געטאָ. שפעטער איז ער אַוועק אין אַ פּאַרטיזאַנער אָפּטייל פון „א. ל.“ און איז געפאַלן אין שלאַכט. דאָס איז געשען נאָך דעם ווי ער האָט זיך אומגעקערט פון לעמבערג אונטער דער סאָוויעטישער הערשאַפט. ער האָט זיך אומגעקערט צו זיין פאַמיליע, וועלכע איז געבליבן אין מינסק.

איגנאַץ האָט אַלס ערשטער אין שטוב אָנגעהויבן צו פירן זיך פריי אין רעליגיעזן זין, און דאָס האָט געהאָלפֿן אַ דעצידירנדיקן איינפלוס אויף די יינגערע קינדער, וועלכע זענען שנעל אַוועק אין זיין וועג.

צו די אַקטיוע טויער אין דער לינקער באַוועגונג האָט אויך געהערט מיין יינגערער ברודער ראובן און די שוועסטער צעשע. דאָקעגן די יינגסטע שוועסטער, פּעלע, איז געווען מער אונטער אַ נאַציאָנאַל־רעליגיעזן איינפלוס, אַ געוויסע צייט האָט זי געלערנט אין „בית יעקב“.

ווי געזאָגט, האָב איך אָנגעהויבן צו לערנען אין דער פּוילישׂ־יידישער פֿאָלקס־שול ביי עדעלשטיין אין הויף. עס האָט זיך מיר איינגעקריצט אין זכרון איינע פון די לערערינס פון די ערשטע קלאַסן, שטעלאָוונאַ. זי איז געווען אַ יינגע, הויכע, שיינע בלאָנדע פרוי און געלערנט אונדז לידער אויף העב־רעאיש ווי „בוקר, בוקר, בא...“ דאָס ליד פלעגט מען זינגען תמיד אין דער פרי ביים אנהויב פון די לימודים. דעם אינהאַלט האָט זי אויסגעטייטשט אויף פּוילישׂ. נאָכהער האָב איך געלערנט אין נאָך אייניקע פּוילישע פֿאָלקס־שולן פאַר יידישע קינדער, ווו עס האָבן מערסטן טייל געלערנט יידישע לערער, צוגלייך מיט פּוילישע. דער דירעקטאָר פון די שולן איז אָבער תמיד געווען אַ פּאָליאַק.

די שולן האָבן זיך געפונען אין פריוואַטע הייזער ביז מען האָט צוגעטיילט אַ געביידע הינטער דער שטאָט ביי דער קאָליאַוואָער גאַס. אין דער 6־טער קלאַס האָב איך זיך אָנגעטראָפן מיט די מיטגלידער פון דער יוגנט־אָרגאַניזאַציע „פּיאָנער“, וועלכע איז געווען טעטיק אויך אין אונדזער שול.

צו די „פּיאָנערן“ אין שול האָבן געהערט חוה קאַמינקאָווסקא און אשר גאָרבאָוויק. דורך זיי האָב איך באַקומען דעם קאָנטאַקט צום „פּיאָנער“. אין פרייַן עלטער, יינגער פון 14 יאָר, האָב איך אָנגעהויבן מיין רעוואָלוציאָנערע טעטיקייט. דאָס איז געווען אָנהייב 1926.

איך האָב געגומען אָנטיילנעמען אין קרייז פון „פּיאָנער“. עס איז פונקט פֿאָרגעקומען די מאַי־איבערקערעניש פון מאַרשאַל פּילסודסקי. איך געדענק ווי איך פלעג אָפט לויפֿן צום וואָקזאל בכדי דערוויסן זיך פון די געקומענע פון וואַרשע וועגן דעם לויף פון דער איבערקערעניש. אויף דער ערשטער פאָר־זאַמלונג מיינער אין „פּיאָנער“ איז אַרויסגעטראָטן אַלס אינסטרוקטאָר עלי מאָזעס. ער האָט אויף מיר געמאַכט אַן אומפּאַרגעסלעכן אייַנדרוק. אויף זיין רעדע, געהאַלטן פאַר אונדז. אין דער דאָזיקער פלאַמענדיקער רעדע האָט ער אונטערגעשטראָכן, אַז פאַר קאָמוניסטן איז גאָט די רויטע פאָן. דאָס איז

אונדזער גאָט וועמען מיר דינען און זענען פאַר איר גרייט אַוועקצוגעבן דאָס לעבן, ביז צום נצחון פון דער רעוואָלוציע.

עלי'ן האָב איך געקענט און אָפט אים געזען. דאָך, אויף די פאַרזאַמלונגען בין איך געווען איינגעקוקט אין אים, ווי כ'וואָלט אים צום ערשטן מאָל געזען. דער הויכער, טונקל־ברונעט מיט עטוואָס איינגעבויגענע פלייצעס, איז געווען אַ נישט דורכשניטלעך אינטעליגענטער בחור, זייער געשעצט און געליבט דורך אַלעמען, טראָץ זיין יונגן עלטער. אונדזערע וועגן האָבן זיך נאכהער גענטראַפן אין שפאַניע, אין דער צייט פון אונדזער אנטייל אין בירגער־קריג, ווי אויך נאָך דעם פאַלן פון רעפובליקאנישן שפאניע, אין ראטנפארבאנד, ווו מיר האָבן באַקומען פאָליטישע אַזיל־רעכט. דאָס איז געווען אין 1941, קורץ פאַרן נאַציש־איבערפאַל אויף רוסלאַנד.

עלי מאָזעס איז אין 1941 געווארן אַריבערגעווארפן מיט אַ גרופע „דאָמבראָוושטשאַקעס" קיין פוילן. ער איז אומגעקומען נאָכן לאַנדן מיט אַ פאַראַשוט אין דער געגנט פון זשיראַרדאָוו, אין קאַמף מיט אַ היטלעריסטישער פאַליציי־גרופע, וואָס האָט געלויערט אויף דעם אָרט פון זייער אַראָפלאָזן זיך.

אין דער גרופע פון עלי מאָזעס האָט זיך צווישן אַנדערע געפונען אויך דער באַקאַנטער פוילישער יוגנטלעכער, אַקטיוויסט קאָמוניסט פון מינסק, אַנטעק קאָוואַלטשיק, וועלכער איז אויך געווען אַן אַנטיילנעמער אין בירגער־קריג אין שפאַניע. אויך ער איז געפאַלן אין דעם קאַמף. דער אייניציקער לעבן־געבליבענער פון דער גרופע איז געווען מאַניע פוקסאָוויטש, אויך אַ קאָמוניסט פון מינסק־מאַזאָ. און אן אנטיילנעמער אין שפאַנישן בירגער־קריג די גאַנצע צייט פון מיין זיין אין וואַרשע אין נאָך־מלחמהדיקן פוילן, האָב איך זיך באַמיט אַרויסצובאַקומען פון פוקסאָוויטשן דעם סוד און אמת וועגן דעם אומקום פון עלי מיט זיין פאַראַשוטן־גרופע, אָבער אומזיסט. ער האָט געשוויגן אָדער דערציילט פאַרשידענע באָבע־מעשיות. אַזוי זענען געבליבן איינגעהילט אין אַ געהיימניש די אומשטענדן פון אומקום פון עלי מאָזעס.

אַ חוץ עלי מאָזעס זענען אויך אין די דרייסיקער יאָרן געווען אינסטרוק־טאָרן ביים „פיאָנער", לייזער פאָפאָווסקי, איטשע בער פאָפאָווסקי, מאיר שטיינבאק, שמואל וואָלפאָוויטש, אברהם שאַרפשטיין, גיטל דזשעווקא, ציפורה מענדעלסאָן, מנחם רייזמאַן און אַנדערע.

אין דער זעלבער צייט איז געווען טעטיק אַן אַרבעטער־קלוב מיט אַ ביבליאָטעק אָנגעפירט פון די יידישע קאָמוניסטן פון עלטערן דור, אויף דער פּזשעיאַזד־גאַס, אין דער ווילנונג פון סטאָלער ווויצמאַן. צו דער אָנפירונג פון דאָזיקן קלוב האָבן געהערט די קאָמוניסטן משה אַבראָמאָווסקי, חיים מענדעלסאָן, לייבל ראָזענבלום, איטשע דעמבוס, אברהם מערעטעק, שמואל מערעטעק, ציפורה מענדעלסאָן, שוויצמאַן און אַנדערע. וועגן דער טעטיקייט פון דעם קלוב געדענק איך ווייניק, ווייל ער איז נישט לאַנג געווען טעטיק.

נאָכהער האָט זיך דאָס גאַנצע אַרגאַניזאַציאָנעלע קולטור־לעבן, ווי אויך די טעטיקייט פון די פראָפעסיאָנעלע פאַריינען, קאָנצענטרירט אין לאָקאַל ביי דער פאָפּשעטשנע גאַס, אין הויז פון רוטאַ, נישט ווייט פון דער באַן־סטאַציע.

אָפיציעל איז דאָס געווען דער לאָקאַל פון די זעלבשטענדיקע פּראָפ׳־פאַריינען, לעגאַליזירט פון די וואַרשעווער קלאַסן־פאַריינען־צענטראַלע. דאָרט האָבן זיך געפונען אָפּטיילונגען פון שניידער, שוסטער און סטאָלאַר־פאַריינען. טראָץ דער לעגאַלער טעטיקייט פון די פאַריינען האָט זיך דאָרט קאָנצענטרירט די גאַנצע רעוואָלוציאָנערע טעטיקייט. דאָ איז אויך געווען טעטיק אַ רייכע ביב־ליאָטעק, אַן אַרבעטער־קלוב, וועלכער פלעגט אָפט איינאָרדענען פאַרשידענע פּרעלעקציעס, ליטעראַרישע אָוונטן מיט דעם אנטייל פון אהרן וואַל, זאָלאָטאָוו און אַנדערע. גרויס דערפאָלג האָבן געהאַט די דיסקוסיע־אָוונטן אויף פּאָפּו־לערע טעמעס ווי: „ליבע און אידעע", „רעליגיע און אַטעיזם" א. ד. ג.

טראַדיציאָנעל זענען איינגעאָרדנט געוואָרן „סילוועסטער"־אָוונטן מיט דורכפירן אַ משפּט איבער דעם אַלטן יאָר; אַנטי־רעליגיעזע אָוונטן, ספּעציעל איינגעאָרדנט יום־כיפּור, אָדער אין אַנדערע יידישע יום־טובים. די פּראַקטיק איז געווען אָנגעווענדעט בלויז אויף דער יידישער גאַס און געהאַט אַ בולט דעמאָנסטראַטיוון כאַראַקטער קעגן פרומע יידן פון שטאָט. זייער אַ לעבהאַפטע טעטיקייט האָבן געפירט די פּראָפ׳ פאַריינען. זיי האָבן זיך פאַרנומען מיט אָרגאַניזירן נישט בלויז קאָמוניסטן און סימפּאַטיקער נאָר אויך אַרבעטער וואָס האָבן געהערט צו אַנדערע פּאַרטייען און אומפּאַרטייאישע. זיי האָבן אַרומגענומען מיט זייער טעטיקייט כמעט אַלע אַרבעטער אין די שניידער־שוסטער־, סטאָלער־ און טאָקער־וואַרשטאַטן, ווי אויך באַשעפטיקטע ביי סעזאָן־אַרבעטן, ס׳רוב פרויען, ביי באַקן מצות. דאָס האָט דערמעגלעכט די פּראָפ׳ פאַריינען צו קעמפן פאַר בעסערע לוינען און אַרבעטס־באַדינגונגען פאַר די באַשעפטיקטע אַרבעטער. אָפט זענען פּראָקלאַמירט געוואָרן שטרייקן, ספּעציעל אין ברען פון סעזאָן.

עס זענען אויך געווען שטרייקן פון פּאָליטישן כאַראַקטער, ווי אין 1־טן מאי, אין טאָג פון דער אָקטאָבער־רעוואָלוציע אדג״ל. די עקאָנאָמישע שטרייקן זענען אָפט באַגלייט געווען מיט שטורמישע געשעענישן, ווי אָנווענדן טעראָר באַגלייט מיט איברפאַלן אויף ווארשטאַטן און געשעפטן, צעשלאָגן די אייגנ־טימער און די שטרייקברעכער, פאַרניכטן סחורה, דעמאָלירן איינריכטונגען אדג״ל. די פּאָליציי האָט זיך צוגעקוקט צו דער דאָזיקער טעטיקייט נישט גלייכגילטיק, און האָט אָפט ברוטאַל אינטערוועניירט, אַרעסטירנדיק די פירער פון פאַריינען, דורכפירנדיק רעוויזיעס און איבערגעגעבן צו געריכטן די געכאַפּטע. מערסטנטייל איז אָבער צו קיין משפּטים נישט געקומען, ווייל ביים דערליידיקן די קאָנפליקטן איז אויסגעאיבט געוואָרן אַ דרוק אויף די אַרבעטס־געבער, זיי זאָלן צוריקציען די באַשולדיקונגען. צווייטנס זענען זיי דאָך געווען יידן, און כמעט יעדער האָט אַלעמען גוט געקענט.

אין קלוב איז אויך געפירט געוואָרן אַ ספּאָרטיווע טעטיקייט, און אין יאָר 1932 איז איינגעאָרדנט געוואָרן אין מינסק אַ שיינע „ספּאַרטאַקיאַדע" מיטן אנטייל פון ספּאָרטלער פון די אַרומיקע שטעטלעך. עס איז אויך אָרגאַניזירט געווען אַ פוטבאָל־קאָמאַנדע אונטער דעם נאָמען „האַמער", פון וועלכער איך בין געווען דער קאפּיטאן. טעטיק איז אויך געווען אַן אַמאַטאָריש־אַרטיסטישער קרייז

אונטער דער אַנפירונג פון שיווּעק און פּעלע פון ווּאַרשעווער „יאַסק". דער קרייז האָט געהאַט אייניקע געלונגענע אַרויסטרעטונגען אין מינסק און אפילו אין דאָברע, אָקאַניעוו און אַנד. מקומות.



פוטבאָל־מאַנשאַפט: ערשטע ריי, פון רעכטס: פלאַטקעוויטש, ליפּטשינסקי
צווייטע ריי: גובערעק; לעצטע ריי — יאַסקאַוויטש

צוזאַמען מיט דער לעגאַלער טעטיקייט האָט זיך אין די דאָזיקע לאָקאַלן אויך קאָנצענטרירט די גאַנצע אומלעגאַלע טעטיקייט. הגם די פאַרזאַמלונגען פון די קאָמוניסטישע קרייזן און זיצונגען פון פאַרשיידענע אינסטאַנצן פלעגן פאָרקומען אין די וועלדער אָדער אין פריוואָטע קאָנספיראַטיוות וווינונגען, זענען דאָך אַלע באַפעלן און דירעקטיוון אַרויסגעקומען פון די דאָזיקע לאָקאַלן.

אין די יונגע יאָרן האָב איך זיך אָנגעהויבן צו לערנען שניידעריי ביי הערשל מיאָדאָווסקי. ווי אַ מיטגליד פון „פּיאָנער" האָב איך געפּילט די פליכט גלייך צו ווערן אַ מיטגליד אין דער יוגנט־סעקציע פון שניידער־פאַריין. באַלד בין איך אויסגעקליבן געוואָרן אַלס סעקרעטאַר פון אָט דער יוגנט־סעקציע און געוואָרן אַקטיוו אין שניידער־פאַריין. מיין אַקטיווע פאָליטישע און פּראָפעסיאָנעלע טעטיקייט איז געוווען די סיבה, וואָס איך האָב זיך קיינמאָל נישט אויסגעלערנט דאָס שניידער־פאַך ווי עס געהער צו זיין, און אויך נישט אָנדערע פאָכן, וועלכע איך האָב אייניקע מאָל געטוישט. צו דער אַנפירונג מיט די לאָקאַלן ביי די פאָפשעטשנע גאָס האָבן אין פאַרשידענע צייטן געהערט צווישן אַנדערע:

שניידער: אברהם מערעטעק, שמואל מערעטעק, מאיר שטיינבאָק, לייבל

גרינבערג, משה גרינבערג, אברהם שאַרפשטיין, שמואל וואָלפאָוויטש, עלי ראָטשטיין, משה באָרנשטיין.

שוסטער: משה אבראַמאָווסקי, מעכל רוזשאַנסקי, עזרא וואָלפאָוויטש, סרולקע ווולף, בוטשע קראַמאַזש.

קולטור־ און ביבליאָטעק־טוער: איטשע דעמבוס, חיים מענדעלסאָן, ציפורה מענדעלסאָן, עלי מאָזעס, מנחם רייזמאַן, לייזער פּאָפּאָווסקי, איטשע־בער פּאָפּאָווסקי, בוטשע קראמאַזש, מרים בערמאַן.

די אַלע אויסגערעכנטע האָבן גלייכצייטיק אָנגעהערט צו די אָנפירנדיקע אינסטאַנצן פון די אומלעגאַלע ק. פּ. פּ. און יוגנט־אָרגאַניזאַציעס.

די ברייט־פאַרצווייגטע און אַלץ מער אויסגעברייטערטע פּאָליטישע מאַסן־אַרבעט, ווי אויך די פּראָפעסיאָנעלע טעטיקייט וועמענס פאַרנעם און איינפלוס איז געווען זייער גרויס און טיף צווישן דער יידישער באַפעלקערונג אין שטאָט, האָט באַווירקט דאָס די פּאָליציי האָט אָנגעווענדעט אַלץ שטאַרקערע רעפּרעסיע־מיטלען. כסדרדיקע פּרעווענטיווע אַרעסטן, רעוויזיעס און שליסונג פון די לאָקאַלן, האָבן וואָס אָפטער געהאַט אַן אָרט. עס האָבן זיך אויך כסדר איבער־געחזרט אַרעסטן פון אַקטיוויסטן פון דער לינקער באַוועגונג.

אין די דאָזיקע יאָרן, סוף צוואנציקער און אָנהויב דרייסיקער, זענען פאָרגעקומען עטלעכע פּאָליטישע פּראָצעסן און פיל טוער האָבן באַקומען אורטיילן צו עטלעכע יאָר תפיסה. די מאַסן־אַרעסטן, אָפט געבונדן מיט שלאָגן די פאַרהאַלטענע אין דעם קאָמיסאַריאַט פון דער פּאָליציי אויף דער וואַרשעווער גאַס, זענען מערסטנס פאָרגעקומען ערב רעוואָלוציאָנערע יום־טובים, ווי דער 1־טער מאַי, אָקטאָבער־רעוואָלוציע, אַנטי־מלחמה־טעג, ווי אויך ערב צוגרייטן פּאָליטישע אָדער עקאָנאָמישע אַקציעס פון לאָקאַלן אָדער לאנדישן כאַראַקטער. אין די 30־קער יאָרן פלעגט די פּאָליציי אָפּפירן די פאַרהאַלטענע ביינאַכט אין די קאָשאַרן פון 7־טן פּאָלק אולאַנער און שלאָגן זיי אויף דעם וועג.

מיין ערשטער אַרעסט איז געווען ווען איך בין קוים געווען אין עלטער פון קנאפּע 15 יאָר, נאָך מיין אַרויסטריט און רעדע אין שול ביים מארק. דאָס איז געווען נאָך דעם טויט פון סאַנאַצישן בילדונג־ און קולטור־מיניסטער. מען האָט געבראַכט אין דער שול אַריין אַלע קינדער פון די יידישע פאָלקס־שולן, כדי אָפּריכטן אַ טרויער־תפילה. מיר, אין „פּיאָנער", האָבן באַשלאָסן אויסצונוצן די דאָזיקע פאַרזאַמלונג פאַר אַ מאַניפעסטאַציע. גלייך ווי די פאַרזאַמלונג האָט זיך געעפנט, זענען אַרויסגעלאָזט געוואָרן טויבן מיט רויטע פענדעלעך ביי די פיסלעך און מיט טראַנספּאראנטן. עס זענען צעוואָרפן געוואָרן קאָמוניס־טישע פלוג־בלעטלעך, און איך מיט אשר גאַרבאָווניק זענען אַרויפגעשפּרונגען אויף טישן און געהאַלטן רעדעס צו די פאַרזאַמלטע שול־קינדער קעגן סאַנאַציע־רעזשים אין פּוילן. דער שמש האָט אויסגענוצט די אַנטשטאַנענע צעמישונג, אַרויסגעשפּרונגען דורך אַ פענצטער און אַלאַרמירט פּאָליציי. איידער פּאָליציי איז אָנגעקומען, האָבן מיר באַוויזן צו אַנטלויפן. אונדזערע נעמען זענען געווען באַקאַנט און ביינאַכט האָט מען מיר אַרויסגענומען פון שטוב.

צומאָרגנס ביים פאַרהער האָב איך אָנגעגעבן אַן אַליבי, אַז אין יענער צייט

פון די געשעענישן אין שול, בין איך גאָר געווען מיט אַ מיידל אין שעניצער וואַלד. די פּאָליציי האָט גוט געווּסט, אַז עס איז אַ ליגן, אָבער אין צווישנצייט פון מיין אַרעסט האָט אַ גרופּע חברים אויסגעהאַקט די שויבן ביים שמש אין שטוב, און מיט דראָונגען געצוווּנגען אים אָפּצורופן זיינע דערקלערונגען קעגן אונדז. צוליבן מאַנגל פון עדות האָט די פּאָליציי מיך פריי־געלאָזט.

פון אָט דער צייט אָן זענען רעוויזיעס בייַ מיר אין דער היים געווען אָן אָפּטע דערשיינונג. מיין טאַטע איז געווען אויפגעבראַכט אויף מיר (ער איז געשטאָרבן אין 1933), דאָקעגן די מאַמע האָט פאָרהעלטנישמעסיק רואיק רעאַגירט און פלעגט מיר שטיל זאָגן, דאָס איך זאָל מער אַכטונג געבן אויף דער פּאָליציי, זיי זאָלן נישט עפּעס „אונטערוואַרפן", ווי עס פלעגט אָפּט פּאַסירן.

זינט דעמאָלט בין איך אַרונטערגעפאַלן אַלערליי אַרעסטן, על פּי רוב פּרעווענטיוו, ווען די פּאָליציי האָט זיך געערעכט אויף אַקציעס אַדער אונטער־נעמונגען פון די לינקע. אין יאָר 1929 בין איך אַריבער פון „פּיאָנער" צו דער יונגט־אַרגאַניזאַציע (ק. ז. מ. פ.) און נאָך אַקטיוויער געווארן. איך האָב געגרייט רויטע פענדלעך אינעם שניידער־וואַרשטאַט בייַ ראַדזינסקין, זיי אויפגעהאַנגען אויף פאַרשידענע עפּנטלעכע ערטער. איך האָב העקטאָגראַפּירט אויפרופן. געהאַלטן רעדעס אויף „מאַסווּוקעס", אָנגעפּירט מיט דער „ידישער־פּוילישער יונגט „זעלבשוץ" און געווארן אַקטיוו אין דער פראָפּ' באַוועגונג, ביים אַרגאַניזירן שטרייקן און אָנווענדן טעראָר קעגן שטרייק־ברעכער.

איך דערמאָן זיך למשל אונדזער טעטיקייט אין יאָר 1929. דאָס איז געווען דאָס יאָר פון די אַראַבישע פּאָגראָמען אין ארץ־ישראל, וואָס האָבן אַרויסגערופן אַ פראָטעסט־באַוועגונג אויף דער יידישער גאַס. אויך בייַ אונדז אין שטאָט האָבן די ציוניסטישע אַרגאַניזאַציעס אייַנגעאָרדנט אַ פראָטעסט־מיטינג אויפן בית מדרש־הויף אין מאַרק. יידן האָבן געשלאָסן די קראָמען און די אַרבעטס־וואָר־שטאָטן און קיניגד און קייט האָט זיך פאַרזאַמלט אין גרויסן הויף. מיר, קאָמוניסטן, האָבן באַקומען אַ באַפּעל אויפּרייסן דעם מיטינג און פאַרוואַנדלען אים אין אַ סאָליդאַריטעט־מאַניפעסטאַציע מיט די „רעוואָלוציאָנערע" אַראַבישע מאַסן. באַלד ווי די רעדנער האָבן געעפנט דעם מיטינג האָבן מיר אָנגעהויבן וואַרפן „אולאָט־קעס" מיט פּראָ־אַראַבישע לאָזונגען און געמאַכט פּראָ־אַראַבישע אויסרופן. אונ־דזער דעמאָלטדיקער אויפּטריט האָט זיך מיר אויף שטענדיק אייַנגעקריצט אין זכרון ווי אַ בושה־טאַט. ווי ענלעך איז היינט די שטעלונג פון דער זעלבער באַ־ווענגונג, מיטן בלויזן אונטערשייד וואָס דאָס אָרט פון ירושלימער גרויס־מופטי פאַרנעמט איצט דער רוצח אַראַפאַט, וואָס איז אַזוי באַליבט ביים היינטיקן מאַסקווע. איך טרייסט זיך בלויז דערמיט וואָס זינט דעמאָלט האָב איך פערזענלעך, און אַ סך ווי איך, עפּעס געלערנט. אויב דעמאָלט האָב איך געמאַכט פּראָ־אַראַבישע אויסרופן אין מינסק, שטייען היינט מיינע זעקס זין, זעלנער פון צה"ל, אויף דער וואַך פון ישראלס זיכערקייט...

פון זעלבן יאָר געדענק איך אויך אַ צוזאַמענשטויס מיט די „פּראָקעס" אין מאַרק, פון וועלכן מיר זענען אַרויס מיט אַ זיג און זיי פאַרטריבן פון שטאָט.

אין 1932 בין איך אַריבער פון דער יוגנט אין דער פּאַרטיי. דאָס איז געווען דאָס יאָר פון פּויערים־שטרייקן אין יאַדאָוו, בעת וועלכע די פּאָליציי האָט דער־שאָסן עטלעכע פּויערים. אין גאַנצן לאָנד זענען פּאָרגעקומען פּראָטעסטן. אין מינסק, בעתן אויפהענגען אַ פּענדל, איז יצחק קאַרמאַן („פּאָוויאָטשעק") אַרעס־טירט געוואָרן דורך דעם פּירער פון די „לעגיאָניסטן" וואָיטשעכאָווסקי. אויף אַ זיצונג פון דער פּאַרטיי איז באַשלאָסן געווארן וואָיטשעכאָווסקין, וואָס האָט געווּוינט אין סטאַנקאָוויזנע, אָנצולערנען עס זאָל זיין אַ וואַרענונג פּאַר אַנדערע. די אויפגאַבע איז אַרויפגעלייגט געוואָרן אויף אַ גרופּע אונטער מיין אָנפּירער־שאַפט, אין וועלכער עס האָבן זיך חוץ דריי פּאָליאַקן אויך געפונען נחום מאַרגן־בעסער און זיסמאַן. אין איינעם אַ טאָג האָבן מיר אים אָפּגעוואַרט אין וואַלד, ביי דער באַן, אויפן וועג צום דאָרף סטאַנקאָוויזנע — אים גוט אָנגעקלאָפּט די ביינער און אויסגעהאַקט עטלעכע ציין. גראָד איז אָנגעקומען דער פּאָליציי־פּשאָדאָוויק רימאָנאָווסקי מיט זיין הונט „רעקס" און אונדז אָנגע־הויבן יאָגן און נאָכשיסן. צום מזל האָט דער הונט מיך גוט געקענט און וועג ער האָט אונדז דערגרייכט האָב איך אים אַ גלעט געטאָן און באַרואיקט. ער איז צוריקגעלאָפּט צו זיין באַלעבאָס. דורך יאַרזשאָמבעק און די פעלדער ביים שפּיטאָל האָב איך זיך אומגעקערט אין שטאָט אַריין. דאָס איז געווען פּרייטיק־צו־נאַכטס. גראָד האָב איך באַגעגנט שמואל פּאָפּאָווסקין און ער האָט מיר געזאָגט, אַז די פּאָליציי זוכט שוין מיר אין דער היים. אַרויסגעווּוינט האָט זיך, אַז שאָטקאָווסקי האָט מיך געזוכט און געזאָגט מיין מאַמען, אַז ווען ער טרעפט מיר, וועט ער מיך דערשיסן אויפן אָרט. דערביי האָט ער געווּוינט אַ צוגאָב־רעוואָלווער וואָס ער האָט ביי זיך, וועלכן ער וועט מיר אַריינזעצן אין האָנט מיטן תירוץ, אַז איך האָב געשטעלט אַ וויידערשטאַנד ביים אַרעסטירן מיך... איך האָב זיך שנעל אָפּגעטראָגן. דורך הינטערוועגן, דורכן אַלטן בית עלמין און הייף, האָב איך זיך דערשלאָגן צו פּנחס קאַרמאַן אין וועמענס דירה איך האָב זיך אויסבאַהאַלטן. די פּאָליציי האָט געבושעוועט אין שטאָט, דורכגעפּירט אַרעסטן און דער עיקר געזוכט מיך. אַרויסגעווּוינט האָט זיך, אַז נישט געקוקט אויף מיין פּאַרמאַסקירונג, האָט דער צעשלאָגענער וואָיטשעכאָווסקי מיך דערקענט און איבערגעגעבן דער פּאָליציי מיין נאָמען. איך האָב פּאַרלאָזט די שטאָט און זיך אויסבאַהאַלטן אין אַ סאָב ביי סטאָידלעס. פון דאָרט האָט מען מיך אין אַ פּור מיט היי אַרויסגעפּירט קיין וואַרשע, וווּ איך האָב אַ שטיק צייט געלעבט אין אונטערערד. קיין מינסק בין איך צוריק־געקומען ערשט אין 1933, נאָענט פון מיין פּאָטערס טויט, געניסנדיק פון דער אַלגעמיינער אַמנעסטיע.

מיט אַזאַ דערפּאַרונג האָט די פּאַרטיי איצט אויף מיר אַרויפגעלייגט נייע אויפגאָבן: איך זאָל זיך איינאַרדענען מיט אַרבעט אין דער פּאָגעלנעסט־פּאַבריק אין סטאָדילעס און העלפן אַרגאַניזירן די אַרבעטער. אין דער פּאַבריק האָבן געאַרבעט עטלעכע יידן אין ביורא. די צוויי ברידער קאַמיענעצקיש און זייער שוועסטער, לייב שטוטמאַן און זיין שוועסטער. אַלס געווייגלעכע אַרבעטער זענען געווען באַשעפטיקט בוטשע קופּמאַן, מלך גובערעק, עפשטיין פון דער קאָליע־גאָס אזן קיווייקע פונעם מאַרק, ווי אויך אַ יידישער מייסטער פון וואַרשע. די שוואַרץ־

אַרבעטער זענען בעיקר געווען אַרעמע פויערים פון די אַרומיקע דערפער, ביי וועמען די אַרבעט אין פאַבריק איז געווען בלויז אַ צוגאַב. זייערע לוינען זענען דעריבער געווען זייער נידעריקע. דער רעזשים איז געווען אַ שטרענגער און ביי יעדער קלייניקייט האָט מען באַזייטיקט פון דער אַרבעט. איך בין געווען אַ שוואַרץ־אַרבעטער און איך האָב זיך געמוזט היטן נישט צו דערוועקן קיין שום חשד בנוגע די אמתע צילן מיינע אין דער פאַבריק. עס האָט לאַנג נישט געדויערט און איך האָב אויפגעשטעלט אַ פראָפעסיאָנעלן פאַראיין, און ווען עס איז אויס־ געבראָכן אַן אַלגעמיינער פראָטעסט־שטרייק קעגן יקרות, איז אויך די אַרבעט אין דער פאַבריק איבערגעריסן געווארן. נישט געקוקט אויף דער פאַליציי־אויס־ פאַרשונג, האָבן זיי נישט געקענט דערגייען וואר עס האָט דעם אַרבעטס־איבערריס ארגאַניזירט.

לאַנג האָב איך דאָ נישט געאַרבעט, ווייל עס האָט זיך אונטערגערוקט מיין מיליטער־דינסט. דאָס איז געווען אין 1934. אין 1936, וועו איך בין צוריקגעקומען פון מיליטער, איז מיר זייער שווער אָנגעקומען צוריק אַריין אין ציווילן לעבן. עס איז געווען קורץ נאָכן פאָגראָם. אַ סך מיינע חברים האָבן געהאַט פאַרלאָזט די שטאָט, אַ טייל פון זיי אפילו קיין אויסלאַנד. אנדערע זענען געזעסן אין די תפיסות און אַ טייל האָבן געלעבט אין אומלעגאַלע באַדינגונגען אָדער זענען געווארן פאַסיוו. איך האָב אָנגעהויבן צו אַרבעטן אַלס שניידער ביי דוד לאָפּפער און דערנאָך ביי אברהם סלאָדזשאַרזש און צוריק געווארן טעטיק אין דער פאַרטיי, נישט בלויז אויפן פראָפעסיאָנעלן געביט. איך האָב איבערגענומען די אָנפירונג איבערן „זעלבשוץ" און אַרגאַניזירט אַן איבערפאַל אויף אַ נאַצי־גרופּע, וואָס איז ספעציעל אַראָפגעקומען פון ווארשע כדי צו באַפאַלן יידן. מיר האָבן זיי אָפּגעווואָרט ביי דער באַן און איידער זיי איז געלונגען צו פאַרשטיין וואָס דאָ פאַסירט, האָבן מיר זיי בלוטיק צעשלאָגן, צוזאַמען מיט זייערע מינסקער קאָלעגן און זיי געצווונגען צוריקצופאָרן קיין ווארשע. באַזונדערס שטאַרק צעשלאָגן געווארן איז דער נאַראָוויץ פיעכאָטאָוויטש, וועלכער איז אָנגעאָנגען אַלס איינער פון צילכס מערדער. אין דער אָקציע האָבן זיך באַטייליקט צוו. אָנד. כאַסקל מאַטושעווסקי, פּסח ראַדזינסקי, זיסקינד בערגער, מנחם מינץ, גרשון שאַרפשטיין א. א. באַלד נאָך דעם בין איך אַרעסטירט געווארן. מען האָט מיך באַשולדיקט אין טעראָריזירן די פּוילישע יוגנט אין שטאָט. אויפן סמך פון אַדמיניסטראַטיוון אורטייל בין איך אָפּגעשיקט געווארן אין דער צענטראַלער תפיסה אויף דער דאַנילאָוויטשאָווסקי גאַס אין ווארשע. צו מיר איז דערגאַנגען אַ ידיעה, אַז די נאַראַ־אַרגאַניזאַציע אין מינסק האָט אויף מיר אַרויסגעטראָגן אַ טויט־אורטייל. די רעוויזיעס ביי אונדז אין הויז האָבן זיך כסדר געמערט און די פאַליציי האָט מיר אָנגעהויבן דראָען מיט פאַרשיקן קיין קאַרטוז־בערעזאַ. ביי אַזאַ מצב האָב איך פאַרלאָזט פון דער פאַרטיי מען זאָל מיר העלפן פאָרן קיין שפּאַניע, אַ זאַך וועגן ווועלכער איך האָב געחלומט זינט מיין צוריקקומען פון מיליטער־דינסט. פאַר מיין משפּחה האָט דאָס געהייסן, אַז איך פאָר קיין פאַריז מיט מיין חברטע שרה מאַרגנשטערן האָב איך אָפּגערעדט, אַז באַלד ווי איך קום

אָן קיין פּאַריז, וועט זי אויך אַהין אַריבערקומען. זי האָט געהאַט דאָרט איר שוועסטער פּעלאַ און די משפּחה בראָנעס.

מיט אַ סך כאַבאַר האָב איך אַרויסבאַקומען אַ פּאַס מיט אַ וויזע פון עפּעס אַ דרום־אַמעריקאַנישן לאַנד מיט אַ טראַנזיט־וויזע קיין פּראַנקרייך. ראש־השנה 1937 בין איך אָפּגעפּאָרן פון מינסקער וואָקזאַל. דאָס איז געווען מיין געזעגענונג מיט מיין ליבער מאַמע, ברודער, שוועגערין און שוועסטערס, מומעס, פּעטערס און נאָענטע פריינט, וועלכע איך האָב מער נישט געזען. נאָך צוויי טעג מיט אַ נאַכט פּאָרן בין איך אָנגעקומען קיין פּאַריז. אַ קורצע צייט האָב איך זיך אויפ־געהאַלטן ביי מיין ברודערס שוועגערין רוזשקע סטאַניסלאַוואָווסקאַ, פון דער היים אַראָנזאָן, און פון דאָרט בין איך אָנגעקומען קיין שפּאַניע.

יחיאל קירשנבאום
(בת־ים)

„מינסקער שטימע" — פרוּוו פון אַן אייגן וואָכנבלאַט

פון זינט איך געדענק איז מיין טאַטע מרדכי־יאָסל תמיד געווען פאַרנומען ביזן קאָפּ מיט דער געזעלשאפטלעכער ארבעט אין שטאָט. העלפן יידן איז ביי אים געווען א הייליק געבאָט — און יידן האָבן זיך געוויטיקט אין הילף, צרות האָבן קיינמאָל נישט געפעלט. צוליב אָט דער ארבעט זיינער האָט ער אפילו פאַרנאָכלעסיקט זיין אייגענע פרנסה, און נישט בלויז דאָס — די געזעל־שאפטלעכע ארבעט האָט אים זייער אָפט אריינגעבראַכט אין צרות פון וועלכע ער איז קוים אַרויס גאנץ.

לאַנגע יאָרן איז דער טאטע חוץ ראַטמאַן אויך געווען פרעזעס פון דער קהילה־פאַרוואלטונג. בעת זיין קאדענץ האָט ער גראָד עוסק געווען אין גרינדן די „תרבות"־שולע — א נאַרמאלע טאָג־שולע מיט העברעאיש אלס אונטעריכט־שפראך, די שולע וואָס האָט שפעטער עקזיסטירט ביזן מלחמה־אויסברוך, און אין וועלכער עס האָבן באקומען א נאַציאָנאל־יידישע דערציונג הונדערטער קינדער. דער דערפאָלג פון דער שולע איז געווען אַזאַ, אַז אין די לעצטע צוויי יאָר פאר דער מלחמה זענען ביי דער שולע אפילו געפּנט גע־וואָרן גימנאזיאל־קורסן. די צרה מיט דער שולע איז געווען, וואָס זי האָט נישט געהאט קיין אייגענעם לאָקאל נאָר האָט געדונגען שול־צימערן און איז געווען צעשפרייט אין צוויי ערטער — אין לאָקאל פון „מרכז" אויף דעם רבינס גאס און אין בערגערס הויף, אויף דער וואַרשעווער גאס. באלד ווי עס איז געגרינדעט געוואָרן די תרבות־שולע האָט דער טאטע אָנגעהויבן טראכטן וועגן אן אייגענעם בנין — א זאך וואָס איז קיינמאָל נישט פארווירקלעכט געוואָרן. אין אייגענעם א טאָג האָט דאָס אויסגעזען יאָ צו זיין א ווירקלעכקייט. דעם טאָטן איז געלונגען דורכצופירן אַ באַשלוס אין דער קהילה־פאַרוואַלטונג ארויפצולייגן א ספעציעלן שטייער פון 5 זלאָטעס אויף יעדער בהמה וואָס וועט געשאָכטן ווערן אין שעכטהויז, און דאָס געלט זאָל גיין אויף בויען א בנין פאר דער „תרבות"־שולע. וועג די קצבים האָבן זיך דערוויסט אויף וואָס עס גייט דער נייער פּינף־זלאָטע־שטייער, האָבן זיי אויפגעהויבן אַ גרויסן טומל און אַרגאניזירט א באיוווקע וואָס האָט דעם טאטן פשוט צעשלאָגן ביז בלוט. פארענדיקט האָט זיך דערמיט, אז מען האָט טאקע געבויט א בנין — אָבער נישט פאר דער שולע נאָר פאר דער קהילה, א צוויישטאָקיקע געביידע פון רויטע ציגל. לויטן טאטנס פלאן האָט דער אונטערשטער שטאָק געדארפט זיין באשטימט פאר דער שולע, אָבער לסוף איז דער אונטערשטער שטאָק געבויט געוואָרן פאר געשעפטן, וואָס די קהילה האָט פארדונגען צו פארשידענע סוחרים...

דאָס איז געווען נאָך ביים אָנהייב פון די דרייסיקער יאָרן, אָבער באלד דערנאָך האָט דער טאטע זיך אריינגעבאָדן אין אַפערע וואָס האָט זיך גע־צויגן ממש ביזן מלחמה־אויסברוך. דאָס איז געווען דער פרוי־ווּ אַרויסצוגעבן א וואָכנבלאט אין ייִדיש. די צייטונג — „מינסקער שטימע" — איז דערשינען אינגאנצן אין פיר אָדער פינף נומערן, ווייל די מאכט האָט באלד די צייטונג אכזריותדיק געשלאָסן און געהאַלטן אין איין שלעפן אין גריכט סיי דעם טאַטן, וואָס איז געווען דער אַרויסגעבער פון דער צייטונג סיי דעם רעדאַק־טאָר — לייבל גאָרבאָוויניק, דער דירעקטאָר פון דער „תרבות"־שולע.

דאָס איז נאָך געווען בערך צווישן יאָר פארן פאָגראָם, אין 1934. נאָך לאנגע צוגרייטונגען האָט זיך אין גרינבוימס צייטונגס־קיאָסק אויף דער וואַרשעווער גאס פלוצים, צוזאמען מיט אלע אנדערע יידישע צייטונגען פון וואַרשע, בא־ווּיזן אן אייגענע צייטונג — רעדאגירט, אַרויסגעגעבן און געדרוקט מיט אייגענע כוחות אין מינסק, — און וווּנדער איבער וווּנדער, דאָס אָרעמע צייטונגל וואָס האָט זיך באַווּיזן פרייטיק אינדערפרי צוזאמען מיט די גרויסע ערב־שבתדיקע צייטונגען, איז ממש צעכאַפּט געוואָרן דורכן עולם. געקויפט די צייי־טונג האָבן סיי די לייענער פון „היינט" און „מאָמענט", סיי לייענער פון דער בונ־דישער „פאַלקסצייטונג" און פון אגודהשן „טאָגבלאט".

די צייטונג איז געדרוקט געוואָרן אין דער דרוקעריי פון מאטעס ליווּראנט אויף דער פילסודסקי־גאס, און איז דערשינען אין אכט אָדער זעקס זייטן (פאָר־מאט פון א נאָכמיטאָג־צייטונג). איך געדענק אז חוץ היימישע כראָניק און אינפארמאציע וועגן שטאָטישן אלגעמיינעם און יידישן לעבן און אויך אנאָנסן פון יידישע און אפילו נישט־יידישע געשעפטן, זענען אויך געווען ערנסטע אַרטיקלען. אויף די שפאָלטן פון דער צייטונג האָט זיך למשל געפירט אַ הייסע פאָלעמיק צווישן דעם לערער יאַנקעלעווסקי און דעם פאבריקאנט לעווין פון דער פאָגעלנעסט־פאבריק וועגן יידישע ארבעט אין פאבריקן פון יידישע אייגע־טימער, — אן אָנגעווייטיקט פראָבלעם אין יענער צייט וועז די אונטערוואָק־סנדיקע יוגנט אין שטאָט האָט אָנגעהויבן זוכן פרנסה און איז נישט צוגע־לאָזט געווארן אין די פאבריקן. אסנת בערגער האָט אין דער צייטונג פאר־עפנטלעכט איר „געשיכטע פון מינסק אלס שטאָט", וואָס זי האָט געשריבן ווי איר מאַגיסטער־דיסערטאציע אויפן וואַרשעווער אוניווערזיטעט. די ארבעט איז איבערגעזעצט געוואָרן פון פוליש דורך לייבל גארבאָוויניק וואָס האָט דעמאָלט גראָד געהייראט מיט איינע פון די שוועסטער, העלאַ בערגער, און דערמיט בכלל דערנענטערט די משפחה צום געזעלשאפטלעכן יידישן לעבן אין שטאָט. זייער געשמאַק זענען אַרויסגעקומען די אַרטיקלען פון לייבל גאָר־בּאָוויניק, געשריבן מיט א סך ברען און שארפזין. ער האָט זיך דעמאָלט ארויס־געווּיזן נישט בלויז ווי א גוטער רעדנער נאָר אויך ווי א גוטער זשורנאליסט און רעדאקטאָר.

און טאקע צוליב גארבאָוויניקס א פעליעטאָן האָבן זיך אָנגעהויבן אלע צרות. די צייטונג איז פארמאכט געוואָרן און אין רעזולטאט זענען פאָרגעקומען אַ סעריע פראָצעסן, וואָס האָבן געדויערט עטלעכע יאָר.

24 ק״מ פון מינסק האָט זיך געפונען דאָס שטעטל דאָברע מיט אירע צוויי הונדערט יידישע משפחות. אין איינעם א מאַרק־טאָג איז פאָרגעקומען דאָרט, דאָס וואָס עס האָט פאסירט אין אלע אנדערע שטעטלעך אין פוילן: כוליגאנעס האָבן צעוואָרפן יידישע סטראגאנעס, צעשלאָגן יידישע מארק־הענדלער און אויסגעהאקט יידישע שויבן. א נאָרמאלע זאך אין יענע צייטן. אין דער „מינס־קער שטימע״ איז דערשינען א נאָטיץ וועגן דעם — גענויע פרטים, דערציילט דורך די דאָברער יידן. דאָס קעפל איבער דער ידיעה איז געווען „פּאָגראָם אין דאָברע״.

באלד ווי די צייטונג איז ארויס פון דרוק, האָט דער סטאַראָסטע ארויס־גערופן צו זיך מיין טאטן, דעם פאראנטוואָרטלעכן ארויסגעבער פון דער צייטונג, און אַרויס מיט אַ גרויסער טענה: ס׳טייטש, דאָס הייסט אַ פּאָגראָם? — נישט געשטויגן און נישט געפלויגן. אין דאָברע איז דאָך גאָרנישט געשען, און די צייטונג דארף דעריבער געבן א געהעריקע אויסבעסערונג צו דער ידיעה, און ווען נישט — וועט מען אָננעמען מיטלען.

דער רעדאַקטאָר לייבל גארבאָווניק האָט באשלאָסן אליין אויסצופאָרשן דעם ענין. ער האָט זיך נאָכאמאָל באגעגענט מיט דאָברער יידן, און אין נאָענטסטן נומער האָט ער אָנגעשריבן אויף דער גאנצער דריטער זייט א פעליעטאָן אונ־טערן קאָפּ „אין דאָברע איז גאָרנישט געשען...״.

דער פעליעטאָן — ווי איך געדענק — איז געווען אָנגעשריבן מיט גאליקן הומאָר: אין דאָברע איז גאָרנישט געשען. בסך־הכל האָט מען צעוואָרפן אַ צוויי־צענטליק יידישע סטראַגאַנעס; צוויי־צענטליק יידישע משפחות זענען מיט־אמאָל געוואָרן אביונים; אין גאנצן האָט מען צעשלאָגן בלויז עטלעכע צענטליק יידן, און אַ מנין יידן האָבן געמוזט אָנקומען נאָך מעדיצינישער הילף. איינעם האָט מען צעבראָכן א האנט, א צווייטן — א פוס. א דריטן — געשפאָלטן דעם קאָפּ. אין די יידישע הייזער איז נישט געבליבן קיין איין גאַנצע שויב — יאָ, אין דאָברע איז גאָרנישט געשען, אזוי פארזיכערט אונדז דער פּאַן סטאראָסטע אליין...

דער סטאַראָסטע, יאַן גאַדאָמסקי, האָט זיך פון דעם אַרטיקל געפילט פער־זענלעך באליידיקט און האָט באשלאָסן נקמה צו נעמען — סיי אינעם ארויס־געבער סיי אינעם רעדאקטאָר און מחבר פונעם פעליעטאָן. ער האָט זיי גלייך באַפוילן זיך צושטעלן אין זיין אַמט און זיי איבערגעבן אַ דעקרעט, אַז די צייטונג ווערט געשלאָסן. צומאָרגנס איז באקאנט געוואָרן, אז אין געריכט איז אריינגעטראָגן געוואָרן אן אָנקלאגע קעגן טאטן און גארבאָווניקן פאר בא־שמוצן די פוילישע מאַכט דורך פאַרשפּרייטן „פאַלשע ידיעות״.

דער סטאראָסטע האָט אפּנים געהאט פראָטעקציע אויך אין געריכט און די „ספּראַווע״ איז גלייך פאָרגעקומען. דערזען, אז דאָס איז נישט קיין שפּי־לעכל, האָט מען באשטעלט פון ווארשע א גרויסן יידישן אדוואָקאט. דאָס איז געווען אַדוו׳ דוד פייגענבערג.

און דאָ האָט דער טאַטע צוגעגרייט דעם סטאַראָסטע אַ סורפּריז: פאַרן אָנהייב פון די געריכטס־פארהאנדלונגען האָט מען אראָפּגעבראכט די פאר־

וווּנדעטע יידן פון דאָברע מיט באַנדאזשירטע קעפּ, הענט און פיס און זיי געהאלטן נאָענט צום גערייכט־זאל אויף דער וואַרשעווער גאס, אין הויף פון די טרוינעס. באלד ווי עס האָבן זיך אָנגעהויבן די פארהאנדלונגען האָט דער אַדוואָקאַט פאַרלאָנגט דאָס גערייכט זאָל פריער, קודם־כל, אויסהערן עטלעכע עדות. דאָס גערייכט האָט מסכים־געווען, און זיבן יידן מיט באַנדאַזשירטע וווּנדן האָבן זיך מיטאמאָל אריינגעלאָזט אין זאל... „זיי וועלן אונדז דערציילן וואָס אין דאָברע איז פאָרגעקומען" — האָט אויסגערופן אדוו׳ פייגענבערג. אָבער דער ריכטער האָט נישט געוואָלט הערן און געטאדלט די פאָליציי, הלמאי זי האָט דערלויבט אַזאַ זשידאָווסקי דעמאָנסטראציע אין א פויליש גערייכט. די פארהאנדלונגען זענען איבערגעריסן געוואָרן. די „ספראווע" איז אָפּגעלייגט געוואָרן אויף א שטיק צייט, די עדות זאָלן זיך אויסהיילן פון די קלעפּ און זיך באַפרייען פון די באַנדאַזשן. ערשט איצט האָט דאָס גערייכט זיך מער נישט געדאַרפט שעמען און האָבן פאַרמשפּט דעם טאַטן מיט גאַרבאָוניקן אויף זעקס חדשים ארעסט איטלעכן.

פארשטייט זיך אז עס איז גלייך אריינגעטראָגן געוואָרן אן אפעלאציע. די אָפּעלאציע איז פאַרגעקומען אין וואַרשע שוין נאָך דעם פאָגראָם. אדוו׳ פייגענבערג האָט זיין פאַרטיידיקונגס־רעדע פארוואנדלט אין אַ באַשולדיקונגס־אקט קעגן סטאראָסטע. די יידישע אָנגעקלאָגטע זענען באפרייט געוואָרן.

יאָן גאַדאָמסקי איז אגב געווען אַ באַקאַנטער יידן־פרעסער. געווען וועגן אים קלאָנגען, אַז אין זיין יוגנט — אלס אָפּיצער בעת דער פויליש־באלשע־וויסטישער מלחמה — האָט ער אויך געהאָט אַ חלק אין דערשיסן דעם פלאָצקער רב, וועלכן מען האָט געטראָפן דאוונענען און לייגן תפילין ביי אן אָפן פענצטער אויף מזרח און די פאָליאַקן האָבן אים באַשולדיקט, אַז ער האָט דורך די תפילין געגעבן צייכנס די באָלשעוויקעס. דאָס שליסן די צייטונג איז נישט געווען די איינציקע נקמה זיינע קעגן יידן, און עס איז נישט קיין וווּנדער וואָס באלד נאָך דעם איז אויסגעבראָכן דער פאָגראָם. נאָכן פאָגראָם איז גאַדאָמסקי באַזייטיקט געוואָרן פון סטאָראָסטע־אַמט און איז געוואָרן שטאָט־פרעזידענט פון אָטוואָצק.

א. שעדלעצקי

"מינסקער ציוניסטישער יוגנט־בלאַט"

וועַן די „מינסקער שטימע" איז דערשינען בין איך נאָך געוועסן אויף דער שול־באַנק אין דער „תרבות"־שולע. איך בין אַבער געווען אַן עדות ווי די צייטונג האָט זיך געדרוקט. איך בין געשטאַנען דערביי צוזאמען מיט מיין שול־חברטע חנה ליווראַנט וואָס האָט געהאָלפן אין דער ארבעט פון איר ברודער, וואָס איז געבליבן דער אייניציקער שפייזער פון דער משפחה נאָכן פריצייטיקן טויט פון זייער פאָטער.

צוויי־דריי יאָר שפעטער האָב איך געמאַכט א נייעם פרווו ארויסצוגעבן — נישט קיין וואַכנבלאט, נאָר א חודש־בלאט, נישט אין דרוק נאָר אויף א פאַרפילפאַכער־מאשין („פאַוויעלאטש"). די ארויסגעבער פון דער שריפט זענען געווען די צוויי דעמאָלט גרעסטע ציוניסטישע יוגנט־אָרגאניזאציעס — „הנוער הציוני" און „השומר הדתי" און אין רעדאקציע זענען נאָך אריין ישראליק גרינבערג און משהלע גאָלדבערג פון „הנוער הציוני" און יהודה לייב גור־פינקעל און מאָטעלע שפיגל פון „השומר הדתי". פון אָט דער „צייטונג" איז דערשינען בלויז איין נומער, א חנוכה־נומער, אָבער מען האָט כסדר ווועגן דעם געדעדט און נישט אויפגעהערט צו חלומען ווועגן באַנייען די אויסגאָבע. אויף דער ערשטער זייט, געדענק איך, איז געווען אַן אַרטיקל פון רעדאַקטאָר מיטן קאָפּ „הנרות הללו..." און אונטערקעפל „חנוכה־רעפלעקסן". די אטראַקציע פון דעם נומער איז אָבער געווען די שילדערונג פון א באקאנטן טיפּ אין שטעטל, ראש פון דער חברה קדישא „חיימטשע קאָפּ". געשריבן האָט דאָס אונדזער לייבל ראָכמאַן און געחתמעט מיטן פסעודאָ „אַלעקסאַנדער וויזנ־בערג", און דאָס ווייל ער איז נאָך דעמאָלט געווען א לערנער אין פאַריסאָווער שטיבל אָדער ווייל ער האָט מורא געהאט חיימטשע קאָפּ זאָל אים נישט מכבד־זיין מיט זיין מתנת־יד פאר „באשרייבן" אים. אַלנפאלס האָט אין אָט דער צייטונג אונטער מיין רעדאקציע דעביוטירט א צוקונפטיקער שרייבער ביי יידן... אַ יאָר שפעטער האָט לייבל ראָכמאַן אָנגעהויבן סטאַביל צו אַרבעטן אין דער נאָכמיטאָג־צייטונג „וואַרשעווער ראַדיאָ" און דאָרט טאָקע פאַרעפנט־לעכט א סעריע וועגן טיפן פון אונדזער שטעטל...

טעכניש איז געווען נישט לייכט דאָס ארויסגעבן אזא בלאַט. קודם־כל דאָס באקומען אזא „פאַוויעלאטש" וואָס האָט געקאָסט א מטמון געלט. דאָס האָט פאַר אונדז ספעציעל אייניגעקויפט אין וואַרשע אַלטמאַרק, דער צווייטער מאַן פון דער פרוי לעוויטע מיט איר געשעפט פון שרייב־געצייג. דעם טעקסט האָט מען געדארפט שרייבן מיט דרוק־אותיות מיט א פעטן גאָלד־טינט אויף ספעציעלע בויגנס וואָס האָבן זיך אָפּגעקלאפט אויף א גומי, און פון אָט דער „מאטריצע" אויפן פאפיר. דעם טעקסט האָב איך געשריבן מיט שיינע אותיות געמוי ווי איך האָב דאָס פריער געמאכט ביים ארויסגעבן א וואנט־צייטונג אין שולע און דערנאָך אין „מרכז". די טעכנישע אויספירונג איז געווען פון

וועלוול דיקערמאַן. ביים לעצטן זייטל (די שריפט האָט געהאַט 16 זייטן), איז די מאשין קאליע געוואָרן און איך האָב געמוזט דאָס לעצטע בלעטל פון די זעכציק עקזעמפּלאַרן (דאָס איז געווען דער גאַנצער טיראַזש...) פאַרענדיקן מיט שרייבן עטלעכע מאָל אויף קאָפּיע־פּאַפּיר...

מיטן פעטן טינט האָבן מיר פארשמירט אונדזער גאנצע שטוב און די פאַרב איז געבליבן אַ שטיק צייט אויף די פינגער און בשום אופן נישט גע־וואָלט אראָפּ. געטרייסט האָט מען זיך דערמיט, אז אלע נומערן זענען גלייך פארקויפט געוואָרן דעם ערשטן פרייטיק פאר א פרייז פון 30 גראָשן, ווי עס האָט געקאָסט אן ערב שבת־נומער פון די גרויסע טאָג־צייטונגען.

דאס איז, ווי געזאָגט, געווען א המשך פון דער וואנט־צייטונג וואָס איך האב סטאביל אין יענער צייט ארויסגעגעבן אין „מרכז" — יעדע צוויי וואָכן א נייער נומער און אויפן מוסטער פון דער וואנט־צייטונג וואָס איז עטלעכע יאָר פריער דערשינען אין לאָקאל פון בית"ר, ווען דער קן האָט זיך געפינען אויף פאַרבמאַנס הויף אויף דער וואַרשעווער גאַס — רעדאַגירט דורך שבתאי דעמבוס און אַרקע ליבערמאן — ביידע מיט בפירושן טאַלאַנט צו שרייבן, דער ערשטער מיט הומאָר, דער צווייטער — מיט טיפן ערנסט.

באלד ווי עס איז פארטיק געוואָרן די „צייטונג" בין איך צוזאמען מיט ישראל'קען אַוועק מיט די ערשטע עקזעמפּליאַרן צו די אפּוטרופּסים פון אונדזער קן — די ציוניסטישע עסקנים מרדכי־יאָסל קירשנבאום און מאיר־שלום בריקס. בריקס האָט ווי געוויינלעך זיך באצויגן סקעפּטיש צו דעם גאנצן ענין און גאָר געזוכט „פּאָליטישע" אָפּהאנדלונגען. מרדכי יאָסל דאקעגן האָט ווי תמיד קלוג געשמייכלט אונטער די דיקלעכע ברילעכלעך און צופרידן געזאָגט:

— חברה, א שיין שטיקל ארבעט, זעצט פאָר!...

א צווייטער נומער איז שוין אָבער נישט דערשינען. איינע פון די סיבות איז געווען וואָס קיינער האָט נישט געקענט קיין עצה זיך געבן מיט דער קאפּריזנער מאשין, ווייל וועלוול דיקערמאן (איך האָב אים דעמאָלט גערופן דרוקערמאן) איז אוועק ארבעטן קיין ווארשע.

ווען איך בין געווען אין קאפערניק־לאגער נאָך דער אויסראָטונג פון דער שטאָט יידן, איז גורפינקעל געקומען צו לויפן אַמאָל מיט א סענסאציע. ער האָט געמאכט א „סקאָק" אין זיין וווינונג אויף דער „קאָליע"־גאס (דאָס הייסט א שפּרונג געטאָן דאָרט מיט ריזיקע, סכנת נפשות, כדי ארויסצוראטעווען אביסל ווארעמע מלבושים וואָס זענען דאָרט געלעגן באהאלטן, און די דייטשן האָבן דאָס נישט באַוויזן אַרויסצורויבן), און וואָס האָט ער געפונען? — דעם ציוניס־טישן יוגנט־בלאט, וואָס מיר האָבן ארויסגעגעבן עטלעכע יאָר פריער. זענען מיר געזעסן און געלייענט נאָכאמאָל שורה נאָך שורה, זייטל נאָך זייטל, און זיך דערמאָנט די גוטע צייטן פון יוגנט־שפּיל און יוגנט־טרוימען, בעת דאָ ארום אונדז האָט געלויערט טויט אין פארניכטונג.



אַ זעלטן בילד — אויפגענומען ביים קבר פון מרדכי וואַסערמאַכער (פּיקנבהים) — געוועזענער חסיד און מוהל. פון רעכטס — זיין: פרוי ליבע, וויטער — משה קליינמאַן, אויבן — משה חיל סיטען מיט משה זיקערמאַן (מצבה־קריצער), סאַנעלע מילכבערג און הענעך שוחט און די צוויי עקסטרעם אין לינקס — בערטשע שמש און הערצקע שמש

חצר הרבי



האדמו"ר ר' יעקב פרלוב



האדמו"ר ר' אלתר ישראל שמעון
(הבעל „תפארת אי"ש")

דעם רבינס הויף

הרב אברהם יצחק ברומברג (ז"ל)

אדמו"רי נובומינסק

האדמו"ר ר' יעקב מנובומינסק

(נולד תר"ז — נפטר תרס"ב)

ר' יעקב נולד בשנת תר"ז לאביו הרב הגאון הצדיק ר' שמעון אבד"ק זאוויחווסט, בפולין, שהיה חתנו של הצדיק ר' שלמה חיים מקוידינוב. ר' שמעון נפטר בדמי ימיו ובנו „העילוי" יעקב נלקח לקוידנוב אל סבו האדמו"ר ר' שלמה חיים ואצלו נתחנך.

הצדיק מקיידנוב היה מעריך מאד את נכדו זה. מסופר: ר' יעקב ואחיו הבכור ר' מרדכי כשהיו קטנים נגשו פעם אל אמם הרבנית ובקשו כסף. האם נתנה לבכור ר' מרדכי 5 אגורות ולצעיר ר' יעקב 3 אגורות. התאונן הצעיר ר' יעקב: מדוע יגרע חלקו? ענתה לו אמו הרבנית: אינך דומה לאחיך הגדול מרדכי, הלא הוא גדול בתורה יותר ממך! הצדיק הזקן ר' שלמה חיים שמע את השיחה של בתו עם נכדו יעקב, פנה אל בתו ואמר: „אני מעניש בתי! בשביל שהמעטת את נכדי יעקב תעמדי אחורי דלתו לשמוע את תורותיו אשר ידרוש במקהלות חסידים". וכך היתה רגילה לעמוד על רגליה בכל יום שבת ויו"ט, אצל בית המדרש בנובומינסק בעת אמירת תורה של בנה ר' יעקב.

הוא היה שקדן גדול. מסופר: עוד בילדותו בקיידנוב פעם אחת בחג השבועות, כשהיתה העיר מלאה חסידים והם היו ערים כל הלילה ב„תקון שבועות", חפשו את הנער יעקב שנעדר ממקומו ולא מצאוהו עד הבקר. הוא נחבא באחד המקומות השקטים וגמר מסכת שלמה בגמרא.

בהיותו בן י"ב שנה מצאו אותו לומד בספרי קבלה, ספרו את זה לסבו ר' שלמה חיים, כשנכנס הילד יעקב לבית המדרש שאל אותו ר' שלמה חיים, אמור לי פירוש האר"י ז"ל על הפסוק „הנותן שלג כצמר כפור כאפר יפזר". ענה לו הילד יעקב כהוגן, נהנה הסב מהנכבד ואמר לו בפני הצבור: „אתה תוכל כבר ללמוד תורת הנסתר".

כשמלאו לו חמש עשרה שנה, בשנת תרכ"ב, השיאוהו אשה, את מרת חוה בתו של הצדיק ר' לייבוש מפרוסקורוב שהיה נכדו של המגיד ר' יחיאל מיכל מזלוטשוב. ר' לייבוש זה היה בשעתו סמוך כשנתיים על שולחנו של בעל „דגל מחנה אפרים" נכדו של הבעש"ט. מאביו זקנו ר' שלמה חיים ומחותנו ר' לייבוש ינק העילוי הצעיר את תורת החסידות.

כשנתיים אחר החתונה נולדה לו לר' יעקב בת, היא מרת גיטל שנישאה אח"כ להרב ר' דוד משה בן לצדיק ר' אהרן מקיידנוב, והיה רב בסלביטיץ ונפטר בדמי ימיו.

בגיל צעיר מאד נתקבל ר' יעקב כרב בעיירה סטראשולא, ברוסיה

הלבנה, בשנת תרכ"ה, והוא כבן ח"י שנים. אח"כ ישב זמן מה בעיר אצעסט סמוך לקישינוב. רגיל היה ר' יעקב לנסוע לפולין על קבר אביו הצדיק בזאוויחווסט. תוך כך היה עובר דרך נסחיז וביקר אצל דודו הצדיק המפורסם ר' יצחק נסכיז, ופעם התלונן לפניו שלא זכה עוד לבנים זכרים, ואמר לו דודו ר' יצחק: „כאן ברוסיה אי אתה זוכה לבנים, לך לך מארצך — חתישב בפולין ושם תזכה". עשה כן, הלך והתיישב בפולין בשנת תרל"ג בנובומינסק, על יד ורשה הבירה.

כאשר בא לפולין בפעם הראשונה, בשנת תרכ"ה, זכה להתודע אל הגאון והצדיק ר' יצחק מאיר בעל „חידושי הרי"ם". האדמו"ר הזקן מגור קיבל את האברך בן הי"ח בסבר פנים יפות, התייחד עמו כשעתיים, וכשיצא ממנו ליווהו בברכה ובדברי עידוד. הדבר היה כשנה לפני פטירתו של ה„חידושי הרי"ם".

באותו זמן, כשהיה בורשה, הזמינו את ר' יעקב לברית מילה ביחד עם הגאון ר' בעריש מייזליש, אבד"ק ורשה, ועם בעל ה„חידושי הרי"ם" מגור. ר' יעקב כידוע היה מאריך מאד בתפילתו ואחר לבוא ל„ברית", הרב מורשה הקפיד מאד על איחורו. אמר לו בעל החידושי הרי"ם „לאורח כזה היה כדאי לחכות".

בשנת תרל"ג עבר ר' יעקב לגור בפולין והתיישב בעירה נובומינסק הקרובה לורשה, והביא אתו את אמו הרבנית דבורה, ואת אחיו העלם ישראל אהרן, ואת בתו גיטל האלמנה מבעלה. את אחיו ישראל אהרן שדך עם בתו של הצדיק המפורסם ר' מאיר מפשיסחא. הכלה היתה נכדת הצדיק ר' יעקב דוד מאמשינוב. ע"י השידוך התידד ר' יעקב עם אדמו"רי פולניה, ובין השאר נסע גם לבקר אצל הצדיק ר' יחיאל מגוסטינין. כשהיה חולה נתן לו „היהודי הטוב" מגוסטינין רובל כסף להניח באבן הפינה של בית המדרש שבנו לו בנובומינסק.

בירכתו של דודו, ר' יצחק, נתקיימה בו ובשנת תרל"ד נולדו לו תאומים: בנו בכורו הצדיק ר' אלתר ישראל שמעון, וביתו מרת רייזל. זו נישאה להצדיק ר' משה מרדכי העשל, בן הצדיק ר' אברהם יהושע העשל ממזיבוז, נכדו של בעל „אוהב ישראל" מאפטא. אחרי זה, בשנת תרל"ז, נולד לו לר' יעקב בנו השני הצדיק ר' יהודה פרלוב שהיה רב בוולאדובה ואח"כ בניו יורק בארצות הברית. ובשנת תרמ"א נולד לו הבן השלישי ר' שלמה חיים שהיה אדמו"ר בבולוחוב וחיבר את הסדור „קהלת שלמה" וגם פירוש על תהלים „מחדש שלמה".

בשנת תרנ"ו יסד ר' יעקב ישיבה חסידית בנובומינסק ואחד מנדיבי ועשירי ורשה, ר' שלמה פולמן, הקים בנין מפואר בשביל הישיבה הזאת. כמאתים תלמידים למדו בה, ורבים מהם נעשו אח"כ רבנים בפולין. הישיבה נתקיימה כשמונה עשרה שנה עד פרוץ המלחמה הראשונה בשנת תרע"ד. וכך נוצר בנובומינסק מבצר של תורה וחסידות.

ר' יעקב עמד בקשרים עם גדולי התורה והחסידות שבזמנו וגם התידד עם גדולי התורה שבין המתנגדים. פעם אחת בא הגאון ר' יוסף דב סולובייציק, הרב מבריסק, למעון קיץ בנובומינסק. כיון שנזדמנו למקום אחד שאל ר' יוסף

דב את ר' יעקב: מצאנו בגמרא „האומר סלע זו לצדקה בשביל שיחיה בני הרי זה צדיק גמור" (ר"ה ד' ע"א) וכי בשביל נתינה כזו אדם זוכה לתואר „צדיק גמור"? אמר לו ר' יעקב: באמת צריך כל אדם לתת צדקה לכפר על חטאיו כמו שכתוב „וחטאיך בצדקה פרוק" (דניאל ד' כ"ד) אבל אם מרגיש ויודע שכבר עשה תשובה על עונותיו ואיננו זקוק לצדקה בשביל כפרת עונותיו, אלא שנותן צדקה רק „בשביל שיחיה בני" אדם כזה הוא באמת „צדיק גמור".

ר' יעקב היה מפורסם בתפילותיו. היה מתפלל בהתלהבות עצומה ובקול חזק שהיה נשמע למרחוק. כל תיבה ותיבה שיצאה מפיו היה מטעימה בניגון שהיה הולם את תוכן התפילה. בלבו ובשרו התפלל להבורא יתברך. זקני החסידים היו אומרים שבתפילתו היה פותח שערים „לדופקים בתשובה" ולמבקשי ה'. בנו הצדיק מבולחוב מביא בתהילים שלו הרבה אימרות יקרות מאביו בעניני תפילה, ואת הפסוק (תהלים ע"ז, י"ח) „קול נתנו שחקים, אף חצציך יתהלכו" הוא מבאר כך: אם אדם מישראל פוגם חס ושלום במעשיו, ע"ז מתהוים מסכים מבדילים בינו לבין אביו שבשמים כמו שאומר ישעיה הנביא „עונותיכם היו מבדילים בינכם ובין אלהיכם" (ישעיה נ"ט, ב'). אבל אם אדם מתפלל מקירות לבו, קורע כל המסכים המבדילים בינו לבין אביו שבשמים. וזה שאומר הכתוב „קול נתנו שחקים" אם בני ישראל נותנים קולם לשמים בתפילה „אף חצציך יתהלכו", היינו המחיצות המסכים המבדילים שנתהוו ע"י פגמי בני אדם „יתהלכו" — יתבטלו ויקרעו.

הוא היה רגיל לומר שקבלה בידו מן הצדיקים הקדמונים שעכשיו עיקר הבירורים באים ע"י תפילה, וע"י זה יבוא משיח צדקנו.

ר' יעקב היה מעודד את חסידיו שלא יתייאשו מן הגאולה ומביאת משיח צדקנו והיה אומר: בגמרא (סנהדרין צ"ט) מצינו „אמר הלל אין משיח לישראל" ופירש רש"י „אלא הקב"ה ימלוך בעצמו ויגאלם" זאת אומרת לא יתחייבו ישראל לעשות מעשים טובים כדי שעל ידי זה יבא מלך המשיח, אלא אפילו אם לא יזכו, יופיע הקב"ה בעצמו ויגאלם".

ר' יעקב היה הולך ומוסיף בקדושה מיום ליום ושמו הלך לפניו. החסיד הידוע ר' יצחק לנדא, מחבר ספר „זכרון טוב" כותב על ר' יעקב „והוא עתה רב מפורסם לשבח ולתהילה, חונה בעיר נאוואמינסק ויצא שמעו שעוסק תמיד בתורה ובתפילה, בכל כחו ובכל כוונתו ובקול נעים ועזוז נפלאותיו בפי הבריות ושם קדשו ר' יעקלי מינסקער ה' ישמרהו ויחייהו".

את התפילה „תמידין כסדרן ומוספין כהלכתן" היה ר' יעקב מבאר שכל אדם מישראל צריך לקיים שני תמידין: אחד „וחטאתי לנגדי תמיד". והשני „שויתי ה' לנגדי תמיד" וכשהוא מקיים שני „תמידין" אלה הוא זוכה „למוספין כהלכתם" שיכול להוסיף בדרכי עבודה להיות מוסיף והולך בקדושה.

הד קול ממצבם הקשה של היהודים בזמנו אנו מוצאים באימרותיו. ר' יעקב היה מעודד את חסידיו שלא יתיאשו מחמת מצבם החמרי הקשה והיה רגיל לבאר את הגמרא (ברכות י"ז, ע"א) „גלוי וידוע לפניך שרצונך לעשות רצונך ומי מעכב? שאור שבעיסה". וזהו דחק פרנסה.

בעמדו במשך שלשים וחמש שנה בראש העדה החסידית שלו הרגיש ר׳ יעקב את עצמו אחראי כלפיהם והיה אומר: „בזמן שאדם מצטער, שכינה מה לשון אומרת „קלני מראשי, חלני מזרועי״ (סנהדרין מ״ו). ידוע שאם באים יסורים על האדם הרי זה מפני שפגם ע״י מעשיו הרעים, ואם באים יסורים על צדיק הנקרא „אדם״ הרי זה מפני הפגמים שפגמו אנשי דורו. וזהו שאומרת הגמרא „קלני מראשי״ מחמת פגמי הדור מגיעים היסורים עד הראש — הוא צדיק הדור — כמו שאומר עזרא „עונותינו רבו למעלה ראש״ (עזרא ט׳ ו׳) מחמת הפגמים שלהם צריכים ליסר את הצדיק הנקרא „זרוע״ וזהו „קלני מזרועי״ מקיזין את הצדיק כמו שמקיזין את הזרוע להוציא ממנו דם, (שם דף ע״ב).

כל היסורים שסבה ר׳ יעקב במשך ימי חייו קיבל באהבה. כצדיק הוא צריך להשפיע טובות לבני דורו אף כשאינם ראוים לזה. בענין מצוות שבין אדם לחברו היה מבאר את המשנה בבכורות (פ״ו, מ״י) „עין אחת גדולה ועין אחת קטנה הרי זה מום״. על האדם להסתכל תמיד במעלת חברו כמו שאמר הצדיק הרבי ר׳ אלימלך בעל „נועם אלימלך״ בתפילתו „שנראה כל אחד במעלת חברו ולא בחסרונו״, וזהו שאומרת המשנה „אם האדם מביט על עצמו ב„עין גדולה״ שהוא מלא מעלות, ו„בעין קטנה״ על החסרונות של חברו — זהו בעל מום.

ר׳ יעקב כגדול בתורה היה מסביר לחסידיו את ערכו של תלמוד בבלי והיה אומר: הגמרא אומרת „במחשכים הושיבני כמתי עולם — זה תלמוד בבלי״ (סנהדרין כ״ד) כלומר בימי חשכות הגלות „הושיבני״ — לשון ישוב הדעת — בתלמוד בבלי השיבו את נפשנו וחייתנו בגלות.

ר׳ יעקב היה רגיל להסביר בתורותיו את התקוה של ביאת משיח צדקנו, והיה שואל: הגמרא אומרת „אין בן דוד בא עד שיכלו כל הנשמות שבגוף״ (נדה י״ג, ע״ב) ורש״י שם „מקום המיוחד לנשמות העתידים להיות נולדים״, וכי שייך תפיסת מקום לדבר שהוא רוחני, שהוא חלק אלקי ממעל ואינו תופס שום מקום? אלא הפירוש „עד שיכלו הנשמות״ הוא מלשון „כלתה נפשי לה״״ זאת אומרת תשוקת הנפש לקונה, כל ישראל יעלו במדרגות הרוחניות שאפילו הגוף שהוא דבר גשמי יזדכך ויתחבר עם הנשמה בתשוקה שלמה להשומר יתברך וכמו שאיתא בספר „סידורו של שבת״ שהחילוק בין אכילת חול לאכילת שבת היא ש„בשבת היא לכם״ שגם ה„לכם״ נעשה קודש ולכן כתוב בישעיה „והיה מדי חודש בחדשו ומדי שבת בשבתו יבוא כל בשר להשתחות לה״״ היינו שגם הגוף המכונה בשם „בשר״ יבא להשתחות ע״י „כלתה נפשי לה״״ וכשיהיו בני ישראל במדרגה גבוהה כזו יבוא משיח בן דוד״.

וכן באר על פי דרכו את מאמר חז״ל „אין משיח בן דוד בא אלא בהיסח הדעת״ (סנהדרין צ״ז), והקשה: הלא אחד מי״ג עיקרים היא האמונה בביאת משיח צדקנו ואיך אפשר שכל בני ישראל יסיחו דעת ממנה? ועוד, כל אדם כשבא אחר מותו לפני בית דין הגדול שואלים אותו „צפית לישועה?״ ואיך יוכל להסיח דעתו מזה? ועוד, בכל התפלות שלנו אנו מזכירים את גאולתנו ואיך אפשר להסיח הדעת מזה? אלא הפירוש הוא: שבן דוד יבוא ע״י אמונה

בהיסח הדעת, זאת היא המדריגה הגבוהה ביותר של בני ישראל, דרגה זו של אמונה בה, הוא בחינת כתר כל הכתרים, רעווא דכל רעווין, וכן היתה גאולת מצרים שהיתה למעלה מטעם ודעת ורק „ויאמינו בה׳ ובמשה עבדו״ וע״י אמונה זכו לגאולה, וכן גם בגאולה העתידה לבוא יזכו בני ישראל לא ע״י הדעת, אלא ע״י אמונה.

הרבה דברי חז״ל מבוארים על ידו באור חדש לגמרי. כגון המאמר: „כל השונה הלכות בכל יום מובטח לו שהוא בן עובה״ב״, שואל ר׳ יעקב: הלא ישנם הרבה פושעים שעוסקים „בהלכות״ ומדוע מובטח להם עולם הבא? ותירץ שאיתא בקידושין (ל׳ ע״א) „לעולם ישליש אדם את שנותיו שליש במקרא, שליש במשנה ושליש בגמרא. ומקשה הגמרא „מי יודע כמה חיי?״ ומתרצת הגמרא „לא צריכא ליומי״. ופירש רש״י „ליומי ימי השבוע״, ובתוספות „שני ימים מקרא, שני ימים משנה ושני ימים גמרא״ ובעלי התוספות משיגים על דברי רש״י „מי יודע כמה חיי?״ לפיכך פירשו בעלי התוספות „שליומי הוא לכל יום ויום״, כלומר האדם צריך לשלש בכל יום ללמוד מקרא, משנה וגמרא וזה כונת המאמר „כל השונה הלכות בכל יום״ ומתנהג כפירוש בעלי התוספות משום „מי ידע אינש כמה חיי״ ויש גם כן במחשבתו מה ששאלו תלמידיו של ר״א (שבת קל״ג) „וכי אדם יודע איזו יום ימות, אמר להם וכל שכן ישוב היום שמא ימות למחר ונמצא כל ימיו בתשובה״. לכן כל השונה הלכות בכל יום וכל ימיו בתשובה מובטח לו שהוא בן עולם הבא.

סבו של ר׳ יעקב, המגיד ר׳ יחיאל מיכל מזלוטשוב, היה רגיל לאמר שלכן הגמרא אומרת „סומא באחת מעיניו פטור מן הראיה, ומדוע? כי האדם ניברא עם שתי עיניו, בעין אחת הוא רואה שפלות עצמו ובעינו השניה הוא רואה גדלות הבורא ואם הוא סומא באחת מעיניו, הוא יכול לראות או שפלות עצמו או גדלות הבורא ולכן הוא פטור מראיה. וכן אומר הנכד ר׳ יעקב בבארו את הפסוק „ויראו בני ישראל ויאמרו איש אל אחיו מן הוא כי לא ידעו מה הוא״. בחינת „מה״ יש בה שתי דרגות: שפלות עצמו בחינת „מה אנוש כי תזכרנו״ ורוממות מלכותו בבחינת „מה אדיר שמך״ וזהו „לא ידעו מה הוא״ הם לא ידעו באיזו זכות זכו לשפע עליון אם ע״י רוממות הבורא או ע״י שפלות עצמם. ע״כ קראו את שמו „מן״ כי שתי בחינות „מה״ הן במספרן „מן״ כלומר תשעים, שזכו לקבל אותו השפע העליון ע״י שתי המדרגות יחד: רוממות האל ושפלות עצמם״.

חסידים אומרים, כי בשבת היה ר׳ יעקב משתנה שנוי גמור כאילו נעשה אדם אחר לגמרי. הוא רגיל היה לבאר את הפסוק „ושמרו בני ישראל את השבת לעשות את השבת לדורותם״, את מה לעשות? הלא שבת העיקר בו שלא לעשות בו מלאכה? אלא ע״י שמירת שבת בפועל ממש זוכים לעשיה בעולמות העליונים, שבת עליון, „לעשות את השבת לדורותם״ בחינת עשיה בדירה שלהם כמו שכתב בתיקוני זוהר „זכאה מאן דעבוד להקב״ה דירה נאה בליביה — אשרי מי שעושה להקב״ה דירה נאה בלבו. מי ששומר שבת מחללו עושה דירה להקב״ה בלבו וזהו „לעשות את השבת״.

שיטתו בחסידות היתה שכל אדם מישראל צריך לקדש את עצמו בקדושת

היסוד ואח"כ מקדשין אותו מלמעלה וכן פירש את הפסוק „ויהיו תאמים מלמטה ויחדו יהיו תמים על ראשו אל הטבעת האחת כן יהיה לשניהם לשני המקצועות יהיו" (שמות כו, כד) ע"י שאדם מקדש את עצמו מלמטה בקדושת היסוד, ע"י כך הוא מתקדש מלמעלה בכל הקומה שלו, וזהו פירוש הכתוב „ויהיו תואמים מלמטה" בה זוכה להתקדשות מלמעלה וזהו „אל הטבעת האחת", כי זה טבע אחד התקדשות למטה ע"י האיברים של האדם עם הקדושה למעלה עם ראשו".

פעם בהיותו בעיר סמולין דרש ר' יעקב על הפסוק „והקרב והכרעיים ירחץ במים" (ויקרא א, ג): כל יהודי צריך כדי לקדש את עצמו לרחוץ היטב במי הדמעות מעיניו. „את הכרעיים" זהו הפגם הידוע ר"ל ותיקון גדול לפגם זה הם דמעות כמו שכתוב (תהלים קכו, ו) „הלך ילך ובכה נושא משך הזרע".

ר' יעקב נפטר בשנת תרס"ב והשאיר אחריו שלושה בנים גדולים בתורה ובחסידות ובת אחת מרת רייזלה שנישאה להצדיק ר' משה מרדכי העשל. בניו היו מפליגים מאוד בשבחו של אביהם המנוח והבן השני הצדיק ר' יהודה אריה פרלוב כותב בהקדמה לספרו „קול יהודה" (נדפס באמריקה) על אביו: „והנה אבי קדוש עליון מאאדמו"ר זצוקללה"ה זי"ע שמו יעקב ועליו נאמר כי הוא ג"כ תיקן תפילת הערבות בעד כלל ישראל, וכל תורתו ותפילתו תמיד היה לבקש רחמים על כלל אחינו בני ישראל ומסר נפשו בעד הגאולה השלימה בכל עת ורגע ועבודתו הגדולה היה עד להפליא במדרגות גבוהות והיה גאון עולם בניגלה ובנסתר ואלפים ורבבות אנשים השכימו לפתחו להנות ממנו עצה ותושיה והיה לו באמת מדרגת הערבות להתפלל להמשיך טובות על כלל ישראל".

האדמו"ר ר' אלתר ישראל שמעון פרלוב

(אי"ש)

(תרל"ד — תרצ"ג)

ר' אלתר ישראל שמעון (שראשי תיבות שמו אי"ש) נולד לאביו הגאון והצדיק ר' יעקב פרלוב בעירה נובומינסק הסמוכה לורשה, בשנת תרל"ד. הוא גדל ונתחנך בבית אביו, בבית של תורה וחסידות. כשהגיע לפרקו השיאוהו לאשה את בת גילו מרת פיגה דינה, בתו של הצדיק ר' ברוך מאיר טברסקי מאוזורינץ, נכד הצדיק המפורסם ר' אהרן מצ'רנוביל.

אחרי החתונה הבטיח לו חותנו הצדיק ר' ברוך מאיר, כמה שנים מזונות על שולחנו, אבל כעבור שבעה חדשים אחרי החתונה, הזמין אותו אביו ר' יעקב לבוא לחג השבועות עם זוגתו הרבנית לנובומינסק. הבן ר' אלתר ישראל שמעון, שהיה כרוך אחרי אביו והעריצו מאד, קיים מצות כבוד אב ובא. אחרי חג השבועות לא נתן לו אביו לחזור לחותנו. התחילו דין ודברים בין המחותנים. חותנו דרש שיחזור אליו ולא רצה בשום אופן לשלוח אליו את המלבושים

והרהיטים שהשאיר אצלו. אבל אביו, ר' יעקב, עמד בשלו ועשה לבנו החביב עליו מלבושים חדשים וגם קנה לו רהיטים יפים חדשים ונשאר אצלו ועסק בתורה וחסידות ולא זזה ידו מידו של אביו כל הימים ההם. הערצתו לאביו היתה גדולה מאד ורגיל היה לומר: „אבא ראוי היה להיות צדיק ואדמו"ר גם בדורות הקודמים".

בשנת תרנ"ו ייסד אביו ר' יעקב ישיבה ור' אלתר ישראל שמעון נעשה מנהל הישיבה. הוא התמסר לתפקידו זה בלב ונפש והיה רגיל ללכת מכיתה לכיתה לבחון את התלמידים והיה טורח ודואג למזונותיהם שהאוכל בישיבה יהיה טוב ומזין.

בשתי שנים האחרונות לפני פטירת ר' יעקב, היה בנו ר' אלתר ישראל שמעון כותב את כל המאמרים שנאמרו ע"י אביו בשולחנו בשבת ויו"ט. פעם כשחל ראש השנה לפני שבת והיו שלשה ימים רצופים, שאל ר' יעקב את בנו אם יזכור לכתוב כל שבעת המאמרים בחסידות שאמר בשלשת הימים. השיב בחיוב ותיכף חזר עליהם מלה במלה.

כשנפטר אביו בשנת תרס"ב, ירש הוא את מקומו, ונעשה אדמו"ר. חיש מהר נתפרסם בעבודת ה' שלו והיו באים אליו מכל קצוי פולין לא רק אנשי שלומו אלא גם חסידים של אדמורי"ם אחרים. מיוחד במינו היה ר' אלתר ישראל שמעון, איש האשכולות, גדול בתורה, עמקן בחסידות ובישבו על יד שולחנו בשבתות ובימים טובים היה כמעין נובע רעיונות ממדרשים וזוהר ש"ס בבלי וירושלמי ובכל שיחה ושיחה שלו היה משלב רעיונות של אבותיו גדולי החסידות, החל מן המגיד ר' יחיאל מיכל מזלוטשוב, ר' מרדכי מנסכיז, ר' אשר מקרלין, ר' מרדכי מלאכוביץ, ר' שלמה חיים מקיידנוב ועוד, עד אביו הגאון והקדוש שהיה בשבילו לא רק אב, אלא גם רב ומורה ומדריך כל ימי חייו.

סדר יומו היה מלא וגדוש. בהשכמת הבוקר היה הולך קודם כל לטבול במקוה ואח"כ עסק בשעורים שונים: בגמרא ובמשנה שהוא קבע לעצמו, עשרים ושלשה פרקים במשנה למד מדי יום ביומו בעל פה, ומנהג היה בידו שמשמשו היה עומד אצלו עם ספר המשניות בידו ובוחן אותו בעל פה, אם איננו מחסר מלה אחת חס ושלום. רגיל היה לומר: מ'ש'נ'ה אותיות נ'ש'מ'ה', זאת היא נשמתו של אדם מישראל ובזה צריך האדם לעסוק כל ימי חייו", ומדי חדש בחדשו היה גומר ששה סדרי משנה. גם שעוריו בגמרא היו קבועים יום יום ומדרש וזוהר ועיין יום־יום בספרי חסידות של תלמידי הבעש"ט. ורק אחרי כל השיעורים האלה טעם מה שהוא כדי להחיות את נפשו וניגש לעבודתו בדחילו ורחימו לקבל את פני האנשים שבאו אליו מקרוב ומרחוק לשאול מפיו עצה ותושיה.

והזמנים קשים, צרות תוכפות על ישראל, מלחמת רוסיה ביאפאן בשנות תרס"ד—תרס"ה, אברכים צעירים חייבים לשרת בצבא בשרות מלחמה וסכנה, שולחים אותם למרחקים ומלבד סכנת מות ישנה סכנה רוחנית של טמיעה והתבוללות בסביבה הגויית. באין ברירה אנוסים אותם הצעירים להתגעל בפת־בגם ובמאכלות אסורות ולחלל את השבת ולעבור על איסורים כגון אלה ובאים אל הרבי לבקש „תשובה" על מעשיהם. מלבד זאת עקרות מבקשות

ללדת ויהודים שסובלים ממכאובים ומחלות. הכל באים אל הרבי מנובומינסק וצועקים לישועתו. סוחרים, גלבים, עגלונים בני תורה וסתם יהודים. זה הניח כספו על קרן הצבי ונשאר בחוסר כל, וזה פתח חנות ובא חברו ומקפח פרנסתו, זה מבקש סגולה לפרנסה וזה לרפואה שלימה וכדומה שאלות ובקשות. והרבי יושב שעות רצופות ומאזין ומקשיב ושואל ומשיב ומנחם ומעודד ומוכיח, ימין דוחה ושמאל מקרבת הכל בנחת באהבה, וכל אחד בצאתו מאת פני הרבי דומה עליו כאילו אבן כבדה נגולה מעל לבו והוקל לו בבת אחת מכל צרותיו והוא חוזר לביתו שמח וטוב לב וההצלחה מאירה לו פנים. פרנסתו הולכת וטובה. מצב הבריאות הולך ומשתפר, וכאילו חדלו הדאגות ואינן, כי הרבי מנובומינסק כמו במעשה־פלאים מסיר דאגה מלב נישבר, מוחה דמעה מעין בוכיה, מנחם מעודד ומחזק.

מי שהכיר את הרבי מנובומינסק יודע שלא אותות ומופתים הוא עשה אלא פשוט בתכלית הפשטות היה מאציל מאהבתו הגדולה על כל אחד. וכך היה מתגשם אצלו בתכלית השלימות עמוד אהבת ישראל שירש מאביו הצדיק ר׳ יעקב ומסבו ר׳ שלמה חיים מקיידנוב, ומזקנו של סבו ר׳ מרדכי מליכוביץ, ומזקנו מצד אביו הצדיק ר׳ מרדכי מנסכיז, שהוא דור ששי ממנו.

כעמוד אש היה מראהו בעיני חסידיו ובלבו פנימה היתה יוקדת אהבה לכל אחד, ולכל אחד נתן עצה נאמנה. האהבה היא המושיעה, והשתתפות ללא שיור בצרת הזולת. השתתפות זו מולידה את העצה האמיתית ברחמי השי״ת עמו. אולם כמה עדינות ואצילות־הנפש דרושה לכך כדי לאהוב כל אחד ואחד בלא שיור ולהשתתף בצרתו של כל אחד ללא שיור. יש להתיגע ולעמל ולהתאמץ הרבה כדי להגיע למדרגת אצילות כזאת, אבל מי שהוא אציל מדורות הרבה כמו הרבי מנובומינסק לא היה צריך להתאמץ כדי להגיע למדרגה זו.

שעות הללו של קבלת אנשים היו קשות מנשוא לנפשו העדינה והיה רגיל לומר לבני ביתו שקשה לו לסבול את גודל היסורים והצרות של אחינו בני ישראל, אבל לא מאס בזה, כי עם חלב אמו ינק את אהבת ישראל וידע שזה תפקידו בחיים כרבי. הוא היה מטבעו בעל מזג טוב ומלא רחמים לכל אחד מישראל והיה שוקל ובוחן את דבריו בתשובתו כלפי השואל, כי ידע בנפשו שעליו לתת לחסידיו עצה הוגנת ולא רק דברי ברכה ועידוד. המונים צבאו על פתחו וצפו למוצא פיו, אנשים ונשים כדי לשפוך לפניו שיחם.

סיפר לי החסיד ר׳ יונה דרעשער מווארשא (גר כעת בבוגוטה, קולומביה) שנסע פעם אחת ביחד עם הרבי מנובומינסק ברכבת לוארשה. אחיו של הרבי, האדמו״ר מבולוחוב ר׳ שלמה חיים פרלוב השיא אז את בתו לבנו של האדמו״ר ר׳ קלמיש מפיאסצנא, הי״ד. הרבי מנובומינסק בא לבולוחוב לחתונה ואחרי ה„שבע ברכות״ האחרונה נסע בחזרה הביתה. כדרכו ישב ברכבת עם משמשו וחזר על משניות בעל פה, והמשמש שומע אם אינו מחסר מלה. והנה עבר בקרון יהודי אשכנזי שהציג את עצמו לפני הרבי שהוא פקיד גבוה אצל הממשלה הפולנית שנשאר עוד על משרתו מהממשלה האוסטרית שהיתה פעם בגליציה, וכדי להראות את „יהדותו״ שאל את הרבי אם כבר ביקר בהצגת „הבימה״ שבאה מארץ ישראל, והוסיף שהוא כיהודי טוב כבר הלך לראות את

ההצגה. הרבי בתמימותו שאל את האיש „למה צריכים לראות את הבימה ומה יש בזה אם רואים הצגת הבימה?" השיב היהודי: „צו פארטרייבן די צייט" (כדי לבלות את הזמן). כששמע הרבי את דבריו קם ואמר: „תא ושמע ואספר לך, כשנתקבל הרבי ר' שמעלקע כרב בניקלשבורג, קהילה במעהרן, באו כל בעלי־הבתים והביאו לו מתנות, אחד מהם יהודי פשוט מאד הביא להרב מקטרת („לולקע") עשויה עינבר אמיתי לעשן. שאל הרבי ר' שמעלקע את האיש „למה צריכים לולקע?" השיב האיש: „כדי לעשן". שאל שוב הרבי ר' שמעלקע: „למה צריכים לעשן?" ענה לו האיש: „צו פארטרייבן די צייט"— „כדי לבלות את הזמן". כששמע הרבי ר' שמעלקע את תשובתו קפץ ממקומו ויצעק: „לי חסר זמן לעסוק בתורה ואתה מביא לי דבר כדי — „די צייט צו פארטרייבן?" —

הרבי מנובומינסק ידע את ערך הזמן בחיים והיה הזמן יקר בעיניו מכל יקר, כל ימות השבוע היה שקוע בעבודת הקודש שלו ומשבאה שבת לבש פנים חדשות. קלסתר פניו בשבת קודש היו אחרים לגמרי מבימות החול. הוא היה כולו חדור קדושת שבת. בזה היה דומה לאביו שאף הוא היה נהפך לאדם אחר לגמרי בשבת, ואם אביו הקשה מה פירוש „לעשות את השבת לדורותם?" הלא בשבת העיקר שלא לעשות ומה היא העשיה? תירץ בנו ר' אלתר ישראל שמעון את הקושיא הזאת בהתנהגותו בשבת. בשני דברים היה מרוכז ר' אלתר ישראל שמעון „בעשית השבת": בתפילותיו ובעריכת השולחנות שלו. התפלות שלו שארכו שעות על שעות בניגונים מיוחדים שהחרידו את נימי הלב, מי ששמע איך אמר תפלת „בריך שמיה" לעולם לא ישכח אותה. אחד מחסידיו החשובים ר' אברהם יחיאל שפייזהנדלר מוולוצלבק, תלמידו של הגאון מסוכ־טשוב בעל „אבני נזר" זצ"ל אמר: „שרק כדי לשמוע את „בריך שמיה" של הרבי מנובומינסק כדאי כל הנסיעה כולה".

קבלה היתה בידו מאבותיו הקדושים לאמר קדיש בקבלת שבת אחרי „ה' מלך" והיה אומר את ה„קדיש" בניגון מיוחד שהלהיב את כל שומעיו.

בשבת לא דיבר אלא בלשון הקודש. ליד השולחן לפני כל טעימה וטעימה היה אומר: „לכבוד שבת קודש. קדשנו במצותיך, יהא רעוא קמיה דישרי על עמיה מתיקא ודובשא". והיה שר ניגונים מיוחדים שקבל מאבותיו כמו „אזמר בשבחין", „יה אכסוף", „לית אתר פנוי מיניה". הניגונים האלה היו מלאים השתפכות הנפש, דבקות עמוקה וגעגועים וכיסופים לבורא העולם.

בסעודה שלישית היה אומר תורה לא פחות משעה וחצי, ובשאר סעודות לא פחות משעה. כשהתחיל לאמר „תורה" עצם את עיניו והתחיל לאמר פסוקים מפרשת השבוע ושילב בהם את מאמרי המדרש והזוהר הקדוש, היה שואל ומשיב כמה דיוקים והסביר תמיד את עניני התורה שהם נצחיים, בכל עת ובכל זמן. ע"י אהבת התורה יוכל כל איש מישראל להרגיש חיות בכל אות ורמז שבתורה ובמצוות בבחינת „אשר יעשה אותם האדם וחי בהם". בכל שיחה היה בוחר לו לנושא אחת מן המצות (כגון תפילה, קריאת שמע, תפילין וציצית) שהאנשים דשים בהן מתוך שיגרא ואדישות מבלי כוונה. הוא הלהיב את לבות

שומעיו בהסברה בתורה ובבקיאות נפלאה. על כל רמז ורעיון שלו הביא ראיות מש"ס, בבלי וירושלמי, מדרש וזוהר ועוד.

הרבה פעמים היה חוזר על דברי הבעל „אור החיים" שאלמלא היה העולם יודעים את טעם מתיקות התורה „היו משתגעים מזה", והיה מחזק את לב כל אחד ואחד שלמרות חטאיו וכשלונותיו של האדם בעולם הזה אל יפול חס ושלום לידי יאוש ויתחזק בתשובה, העיקר להשמר ולברוח מהעצבות כי מקורה של העצבות היא הגאוה. כי למה יתאונן האדם על גורלו המר? אין זה אלא מפני שמתברך בלבו שנאה ויאה לו חלק יותר יפה בחיים. ואילו חשב האדם על שפלותו ומעוט ערכו היה בא לידי ההכרה שאין לך מדה טובה ממדת ההסתפקות ולעבוד את ה' מתוך שמחה והתרוממות הנפש.

בכל „תורה" שהשמיע בשבתות ובמועדים דבר על חזון גאולת ישראל ועל התקוה המשיחית של „ומלאה הארץ דעה את ה' כמים לים מכסים". פעם אחת במוצאי שבת קודש כשחזר הרבי לחדרו עיף ויגע אחרי „עריכת השולחן" של שלוש סעודות, שכב על הספה כדי לנוח קצת, נענה ואמר לאנשי סביבתו: „דוד המלך עליו השלום אמר „שש אנכי על אימרתך כמוצא שלל רב" (תהלים קי"ט) וקשה להבין מדוע דוקא „כמוצא שלל רב" ולא „כמוצא אוצר גדול"? אלא החייל הזה בשעה שהוא נמצא במלחמה ומוצא שלל רב, הוא חוטף כל מה שאפשר לו לחטוף מן השלל והשאר הוא עוזב כי עליו ללכת הלאה ולרדוף אחרי האויב, לחייל זה ישנן שתי הרגשות: רגש של שמחה על החלק שקיבל ורגש של צער וחרטה על מה שעזב. במצב דומה — הוא אומר — אני מרגיש את עצמי עכשיו. שש אנוכי ומודה להשי"ת על דברי תורה שאמרתי בשלש סעודות ומצטער אני על מה שנסתר ממני, כי הסתום והנעלם שבדברי תורה מרובה על הגלוי.

הוא היה אומר שאי אפשר להשיג את אור התורה רק בכח השכל, בתפיסה מהירה ובזכרון יפה. אלה הם רק כלים חיצוניים, אבל אחת מן המצות המכשירות את נפש האדם לאורייתא היא מידת „דחילו ורחימו", כלומר מידת הענוה שבלעדו „לא פרחת לעילא", כדאיתא בזוהר הקדוש. את הרעיון הזה באר פעם בשמחת תורה. הוא היה נוהג לפני ההקפות לבאר את הי"ג עיקרים להרמב"ם בדרך החסידות, וכך באר את ה„אני מאמין שהתורה המצויה עתה בידינו היא הנתונה למשה רבינו": „איתא בזוהר הקדוש, אי דרינא לא אתכשר לכלבא אתמסר ואיתא גם בכתבי האר"י זצ"ל שיש דברי תורה שהסטרא אחרא זוטפת אותם אם נתערבו בהם קליפות של שקרים וגיאות..." לפיכך צריכים לחפש עצות שהתורה תהיה מצויה בידינו. ומשמעות בידינו זה ברשותנו כמו שאמרו חז"ל ויקח את כל ארצו מידו — מרשותו. איזו תורה תהיה מצויה בידנו ותהיה קיימת ברשותנו? רק היא הנתונה למשה רבנו, כמו שמשה רבינו העניו מכל אדם קבל אותה בלי שום שמץ של גיאות...

תורת הבעש"ט ותלמידיו היתה שגורה על פיו והוא היה מוסיף נופך משלו.

יחסו לאדם החוטא היה נוח והיה מזכיר תמיד את דברי הזוהר הקדוש „זכאה מאן דאחיד בידא דחיבא" (אשרי מי שאוחז ביד החוטא) ובדרך זו

הלך כל ימי חייו, לא לרחק אלא לקרב את ליבות הנכשלים והחוטאים לאביהם שבשמים, להצית בהם את זיק הקודש שהיה דועך בלבם, והיה מבאר את ההגדה „מתחילה עובדי עבודה זרה היו אבותינו", למה אנחנו צריכים לדעת איך נהגו אבותינו מתחילה? אלא הענין בא ללמדנו שאם יארע חס ושלום לאדם שעבר על כל התורה ואחרי זה יתחיל לחשוב איך לחזור בתשובה, אל יפול ברוחו ואל יתיאש חלילה, כי „לא יידח ממנו נידח" נאמר על כל ישראל יהיה מי שיהיה „ועכשיו קרבנו המקום לעבודתו" ע"י עבודה של תשובה נתהפך האדם ונעשה אחר לגמרי, כמו שהרמב"ם כותב בהילכות תשובה פ"ז ה"ו: „אמש היה שנוי ומשוקץ לפני המקום ומרחק ותועבה והיום הוא אהוב ונחמד ודיד".

הרבה אנשים חוטאים ומחללי שבת הפך הרבי מנובומינסק ליראי ה' ולשומרי מצותיו, וכל זה עלתה בידו מתוך סבלנות מרובה ולא מתוך קטרוג ורגזנות. לאט לאט עלה בידו להשפיע על החוטא שיבטיח לו לקיים לכל הפחות מצוה אחת (שמירת שבת, הנחת תפילין) ומעט האור מן המצוה דחה הרבה מן החושך, החוטא אחרי הסתגלו למצוה אחת, הרגיש שדבר מה התחולל בקרבו, נשמתו הזדככה במקצת, הוא התחיל להתקרב אל הרבי וביקש ממנו הוראות בגשמיות וברוחניות. אנשים שהיו דומים לאילני סרק, בלי תורה ומעשים טובים, הפכו לאנשים אחרים תחת השפעתו. כאב רחום התיחס לכל איש מצוק ומר נפש, הוא היטה אוזן קשבת לכל אלה שבאו לבקש ממנו פתרון לבעיות חייהם הקשות. יחד עם זאת דרש ותבע מחסידיו וממקורביו שיהיו חזקים ברוחם, ויסד את דבריו על מאמר חז"ל: „מפני מה נתנה תורה לישראל? מפני שהן עזין" (ביצה כ"ה ע"ב) האדם מישראל צריך להיות חזק ברוח. כדי ללמוד תורה, אין להשגיח בטירדות השונות ובמניעות.

כמו סבו, הצדיק ר' שלמה חיים מקיידנוב, שהדגיש בתורותיו שעיקר היסוד בחסידות היא האמונה הפשוטה, כן הרבי מנובומינסק בתורותיו הוא. את המאמר בהגדה של פסח ביאר כך: „אילו נתן לנו את השבת ולא קרבנו לפני הר סיני, דיינו" כי עיקר קדושת שבת היא השגת אמונה כדאיתא בזוהר הקדוש שסעודת שבת נקראת „סעודתא דמהמנותא" — סעודת אמונה" ובדברי האר"י הקדוש שבאכילה של שבת אדם טועם טעם ה„מן", ובמן כתוב „ויאמרו איש אל אחיו מן הוא כי לא ידע מה הוא" (שמות ט"ז ט"ו) ובספרים קדושים מבארים „מן הוא" אותיות „אמונה", וזה שכתוב „כי לא ידעו מה הוא" כי ענין אמונה היא למעל מהשגת הדעת. וכן ההתקרבות להר סיני מרמזת על המשכת אמונה. ואיתא בילקוט שלכן נקרא הר „סיני" מחמת שכל אבני ההר ההוא יש בהן צורת הסנה ואף אם יחלקום לחלקים קטנים ג"כ ימצא בתוך כל חלק וחלק צורת הסנה. והנה הסנה מרמז על האמונה כמו שנאמר „והנה הסנה בוער באש והסנה איננו אוכל וגו' ויקרא אליו האלקים מתוך הסנה" (שמות ג', ב'—ד') וזהו „אילו נתן לנו את השבת ולא קרבנו לפני הר סיני דיינו", דהיינו כח האמונה אשר השיגו מן הסנה היו יכולים להשיג גם מקדושת שבת.

את מאמר הגדה של פסח „צא ולמד מה בקש לבן הארמי לעשות ליעקב

אבינו" היה מפרש בשם אביו: "צא מרעיונותיך וממחשבותיך בעולם הזה ולמד" תורה ואז תדע "מה ביקש לבן הארמי", באיזה דבר היצר הרע רוצה להפילך חס ושלום. אבל אם תחזיק בתורה ממילא תנצח אותו כמו שאמרו חז"ל "אם פגע בך מנוול זה משכהו לבית המדרש" (סוכה נ"ב, ע"ב). העצה היחידה לכל מיני פיתויים של יצר הרע היא "ולמד" דהיינו ללמוד ולעסוק בתורה. אדם מישראל צריך לדעת כי כל מה שיש לו, זה לא מחמת "כחו ועוצם ידו" אלא מתנת שמים, כי מה יש לו לאדם בעולם הזה אחר שהוא רק "כאורח נטה לון" וזה מה שבורא העולם הבטיח לאברהם אבינו: "כי גר יהיה זרעך בארץ לא להם" (בראשית ט"ו, י"ג) "בארץ לא להם" כל מה שיש להם הם יודעים שזה "לא להם".

בתורותיו היה משמיע בכל פעם את הסכנה של "ד' מלכיות" נגד עם ישראל והיה מבאר את הקטע בהגדה "שלא אחד מהם עמד עלינו לכלותינו אלא שבכל דור ודור עומדים עלינו לכלותינו", "לא אחד" — לא אחת מד' מלכיות, כלומר לא היתה בכוחה לעמוד עלינו לכלותנו, רק עמלק שהוא הכולל "מכל דור ודור" כמו שאמר "מלחמה לה' בעמלק מדור דור" (שמות י"ז, ט"ז). הוא עומד עלינו לכלותנו. כי הוא אינו "אחד", רק כולל מכל ד' מלכיות כמו שכתוב "ראשית גויים עמלק" (במדבר כד, כ') ולכן הסכנה של עמלק היא בכל הדורות.

בשנים הראשונות כשנעשה אדמו"ר, התידד ר' אלתר ישראל שמעון עם הצדיק בעל "שמח ישראל" מאלכסנדר, והיו מזדמנים יחד במרחץ קיסינגען בגרמניה. הם היו רגילים להחליף מכתבים, והצדיק מאלכסנדר היה כותב אליו "לכ' אהובי כאחי". אחרי פטירת ה"ישמח ישראל" בשנת תר"ע, כשהדפיסו את ספרו שאלו את הרבי מנובומינסק: "מה אומר הרבי לספר "ישמח ישראל"? ענה: "הכרתי את הרבי מאלכסנדר והוא גדול יותר מספרו!".

תקופה קשה בחייו של הרבי מנובומינסק התחילה עם פרוץ מלחמת העולם הראשונה בשנת תרע"ד. על פי פקודת שלטונות הצבא הרוסיים נצטוו היהודים מכל העיירות הסמוכות לחזית, לעזוב את מקומות מגוריהם. הפליטים הללו רובם ככולם פנו לעיר הבירה ורשה למצוא להם שם מקלט. העיר ורשה נתמלאה פליטים. גם הרבי מנובומינסק אנוס היה לעזוב את עירו ועבר לורשה. שם יחד עם אדמורי"ם אחרים נירתם לעסקנות צבורית, לסייע לפליטים, לדאוג לפרנסתם ולחינוך ילדיהם. אמנם, לא בכל האסיפות השתתף הרבי בנובומינסק, אבל משהיה מופיע במיקרים דחופים וחשובים, מצאו דבריו תמיד הד בלבות השומעים וכל האזנים היו נטויות אליו, לשמוע את דבריו השקולים ואת עצותיו והצעותיו המעשיות. כי ידוע היה לכל שיש ממש בדבריו של הרבי מנובומינסק, על כן צפו לדברו בחרדת קודש.

על התקופה ההיא כתב לי בנו האדמו"ר ר' נחום פרלוב מניו־יורק:

"בפרוץ מלחמת העולם הראשונה היו כמעט כל יהודי פולין שמחים למפלתם של הרוסים בגלל הגזרות הרעות והפרעות שפרעו ביהודים. היהודים רצו להפטר מגלות רוסיא וחיכו לכניסתם של הגרמנים לפולין. אבל האדמו"ר זצ"ל לא היה בדעה זו. הוא נעצב מאד למראה נסיגת הרוסים ומפלותיהם.

ואף שמעולם לא כעס ולא נזף באנ״ש, בימים ההם היה מתמלא כעס ונוזף בכל מי שהכיר בו כי הוא „לצד הגרמנים״. עד חנוכה תרע״ה התכנסו לתוך הבירה כמעט כל הרבנים מן העיירות מפחד הרוסים הנסוגים שהיו לוקחים אתם לרוסיא רבים מהרבנים בתור „בני תערובות״. האדמו״ר מנובומינסק לא רצה לעזוב את עירו עם יהודיה עד שבא אליו ה„נצ׳לניק״ הרוסי שהיה גרמני מהבלטיק ולחש בסוד שהרבי יברח מהעיר, מפני שהגיעה פקודה לעצור אותו ולהעבירו לרוסיא. ואז הסכים בלית ברירא לצאת לוורשה עם בני ביתו.

ובליל א׳ דחנוכה, כשעמד אצל המנורה ודרש מאמר חסידות מענינא דיומא כדרכו בקודש, הביא את הברייתא (בסוף סוטה מט.): „ר׳ פנחס בן יאיר אומר משחרב בית המקדש בושו חברים ובני חורין וחפו ראשם ונדלדלו אנשי מעשה וגברו בעלי זרוע ובעלי לשון, ואין דורש ואין מבקש, ואין שואל. על מי יש לנו להשען, על אבינו שבשמים״. והקשה אבי האדמו״ר זצ״ל: בעת קשה וצרה איך יתכן שלא יהיה דורש ומבקש ושואל לעזרת השי״ת; מה קא משמע להן ר׳ פנחס בן יאיר, על מי יש לנו להשען על אבינו שבשמים, פשיטא! אבל האמת הוא שגם אז היו דורשים ומבקשים, אלא שבזמן שהחברים ובני חורין הם השליחי־צבור לבקש אזי יודעים הם מה לבקש ולשאול. אולם אם החברים ובני חורין ואנשי מעשה נדלדלו וחפו ראשם, ורק בעלי זרוע ובעלי לשון הם המחשבים מה טוב לישראל, והם הדורשים ומבקשים — אזי אם מתמלאת בקשתם בסופו של דבר יוכחו לדעת שלא ידעו מה לבקש ומה לדרוש, כי כל הטובות אשר קיוו להן, הפכו לרועץ להם. אז יוכחו לדעת שאין לנו להשען על שכלנו להורות דרך לשמים באיזה אופן תהא תשועתנו. רק להשען על אבינו שבשמים שהטוב בעיניו יעשה לבניו, ולא הטוב בעיני קטני המוחין.

וסיים מאמרו: „וכן היום הגענו למצב של עיקבתא דמשיחא, בני ישראל מתפללים „לגוי לא ישיע. למחר יראו כי ממנו לא יושע ישראל כי אם להיפך״.

האדמו״ר מנובומינסק לא קיוה לישועות ונחמות מה„גוי הגרמני״.

כעין נבואה נזרקה מפיו, כאילו הרגיש את אשר „הגוי״ הגרמני יעולל ליהדות פולין. בעיני רוחו צפה מה עתידים הגרמנים לעשות ביהודים. באה השואה הנאצית וטפחה על פניהם של כל אלה שהאמינו בישועות מהרשעים הללו.

שם בורשה נתקשר בקשרי ידידות חזקים עם האדמו״ר ר׳ אברהם מרדכי אלחר זצ״ל מגור והיו לעתים קרובות נפגשים. כידוע היה הרבי מגור חסכן גדול בזמן, שלא בטל מזמנו אף רגע לשיחת חולין, אבל משנפגש עם הרבי מנובומינסק היה שוהה שעה ארוכה ומשתעשע עמו בדברי תורה וחסידות. ובמכתביו היה מכתירו בתאר „קדוש יאמר לו״. כשנסע הרבי מגור בפעם הראשונה לארץ ישראל ורבים מחסידיו שאלו אותו למי לפנות בשעת צרה בהיותו מחוץ למדינת פולין, ענה להם: „תפנו להרבי מנובומינסק״.

גם עם האדמו״ר ר׳ יצחק זליג מורגנשטרן מסוקולוב היה הרבי מנובומינסק בידידות רבה. קשרי הידידות נתחזקו כאשר באו בקשרי חיתון ביניהם. בנו

בכורו ר' נחום מרדכי, האדמו"ר מנובומינסק בניו־יורק, נשא לאשה את ביתו של האדמו"ר מסוקולוב.

הרבי מנובומינסק כתב הרבה חידושי תורה בניגלה ובנסתר וכמה כרכים כת"י נשארו ונמצאים אצל בניו באמריקה. מילדותו הוא היה רפה כח ומבנה גופו לא היה איתן. כל בני משפחתו היו תמיד דואגים למצב בריאותו הרופף, ובפרט שעבודתו היתה למעלה מכוחותיו הגופניים, אחד מרופאי הבית שלו בורשה, הד"ר קוניג, היה רגיל לאמר שלשוא כל הרפואות שלו שהוא נותן להרבי מנובומינסק כי הוא מקריב את עצמו ומסכן את בריאותו. כל ימיו היה אוכל רק שתי ארוחות ביום, הראשונה בשעה 2 אחר הצהרים והשניה בחצות בלילה, ולפעמים, כשהביאו לו ארוחת הערב בחצות לילה, אחרי שישב כמה שעות וקיבל את החסידים שבאו אליו לשמוע עצה מפיו, אמר לאנשי ביתו: „אני כבר שבע מצרות ויסורים ששמעתי היום" ולא רצה לאכול. פעם בחליו הזמינו בני משפחתו קונסוליום של ארבעה רופאים גדולים בורשה, וביניהם היה הפרופ' פישל שניאורסון. שלשה מהם החליטו לומר לו שאם לא ישנה את סדר יומו ועבודתו, יסלקו את ידיהם ממנו ולא יתנו לו כל רפואה. אך הפרופ' שניאורסון אמר שהרבי מנובומינסק חי וניזון בעיקר מכוחות רוחניים. הוא חי מלימוד משניות, מחדוות התפילה, ומשמחת מצוה, ולא כל אדם פשוט יוכל להרגיש זאת ולכן אין צריכים להפריע לו בעבודתו אלא לתת לו רפואות.

הוא נפטר בדמי ימיו בשנת הששים לחייו — ו' טבת תרצ"ג — ואלפי אנשים הלכו אחרי מיטתו. הוא השאיר ארבעה בנים ושמונה בנות. שנים מבניו הגדולים נסעו לאמריקה עוד בחייו ושני בניו הצעירים נשארו בפולין.

בנו בכורו, הרב ר' נחום מרדכי פרלוב בניו־יורק נתקבל כ„רבי" בין חסידיו באמריקה. עוד בילדותו הצטיין כ„עילוי" ונלקח כחתן לבתו של הגאון והצדיק ר' יצחק זליג מורגנשטרן מסוקולוב בפולין, נינו של האדמו"ר הזקן ר' מנחם מנדל מקוצק. האדמו"ר ר' נחום מרדכי ירש משני הצדדים, מאביו ומחותנו, תורה וחסידות.*).

באותו זמן הוכתר גם הצעיר מבניו, הרב ר' יוסף כ„רבי" ע"י חסידיו בפולין. צעיר לימים בן שבע עשרה שנה היה בעת פטירת אביו ובטרם נשא אשה התחיל לנהג אדמורות. הוא המשיך בדרכי אביו הגדול ותיכף בשבת הראשונה אמר „תורה" על יד שולחנו כשעה וחצי והראה בקיאות רבה בתלמוד וראשונים. כעבור שנה נשא הרבי הצעיר לאשה את בתו של הרבי מוולומין, ממשפחת טויב הידועה, מנכדי הצדיק המפורסם ר' יחזקאל מקאזמיר. הוא הפס מקום בין האדמורי"ם הצעירים החשובים בפולין שלפני השואה ונספה בשואה ביחד עם אחיו הרב ר' יעקב פרלוב ובני משפחותיהם, ועם אמו הרבנית הצדקת מרת פיגה דינה, הי"ד.

בנו השני של הרבי מנובומינסק הוא הרב ר' אהרן פרלוב שליט"א. שעוסק במסחר בארצות הברית, וידיו רב לו בתורה ובחסידות.

---

*) נפטר בניו־יורק ביום ט' אלול תשל"ו.

לבתו הבכירה מרת שיינדל׳ה תחי׳ לקח הרבי מנובומינסק לחתן את הרב ר׳ נתן דוד רבינוביץ זצ״ל, בנו של הצדיק ר׳ ירחמיאל צבי משדליץ, נכדו של האדמו״ר ר׳ יעקב יצחק מביאלה, מגזע „היהודי״ הקדוש מפשיסחא והצדיק ר׳ שלמה ליב מלנטשנא זצ״ל. חתנו זה ר׳ נתן דוד נולד לאביו בשנת תר״ס בביאלה. בשנת תרס״ו, בגיל שש, נתיתם מאביו ונתחנך אצל סבו הצדיק ר׳ יהודה אריה לייב מאוזורוב, ואח״כ אצל דודו האדמו״ר ר׳ אהרן מנחם מנדל גוטרמן מראדזימין. הוא הצטיין בלמודיו ובהיותו בן שמונה עשרה קבל סמיכה מגדולי הרבנים בורשה כמו הגאונים ר׳ צבי יחזקאל מיכלזון, ור׳ שלמה דוד כהנא, וגם מהרבנים החשובים בפולין כמו הרב ר׳ חיים יהודה גינצבורג משדליץ והרב ר׳ אליעזר שלום הלוי עפשטיין מפרצבה. באותה שנה נשא לאשה את בתו הבכורה של הרבי מנובומינסק והיה סמוך על שולחנו כעשר שנים ועסק בתורה ובחסידות, ובצוואתו שהשאיר אחריו הוא כותב: „אשתי הרבנית היקרה תחי׳, דעי כי זה המעט מן קדושת התורה זכיתי רק בבית אביך הקדוש אשר לא זזתי מלראות מעשיו הקדושים והייתי חביב עליו ביותר, כאשר את יודעת וכמעט בכל מכתביו היה כותב אלי בזה הלשון: „חתני הנחשב כבני ממש״.

בשנת תרפ״ח עזב את פולין ובא ללונדון. שם נתקבל כ„רבי״ מביאלא בין חסידי אביו וסבו. קרוב לעשרים שנה ישב בלונדון והיה בין האישים הבולטים ביהדות החרדית באנגליה. הכל העריצוהו והעריכו אותו כתלמיד חכם, כאדם פקח, כאדמו״ר בעל מידות ומוסר. לא האריך ימים ובגיל צעיר, בהיותו בן ארבעים ושבע חלה ונפטר, כ״ט תשרי תש״ח. הוא השאיר את אלמנתו ושלשה ילדים: בן אחד הרב ר׳ צבי נ״י ושתי בנות.

שאר חתניו של האדמו״ר אי״ש מנובומינסק הם: הרב ר׳ אברהם יצחק טברסקי שליט״א, בן גיסו של האדמו״ר ר׳ משה מרדכי טברסקי מלובלין הי״ד נכד „המגיד״ ר׳ אברהם מטריסק, תלמיד חכם ועסקן ציבורי ויוזם ומיסד „קריית טריסק״ בישראל.

הרב ר׳ אלעזר אייכנשטיין שליט״א ממשפחת הצדיקים מזדיטשוב בגליציה, בנו של הצדיק ר׳ מנחם אייכנשטיין בעל „תורת האשם״ על טהרית וכעת בארצות הברית.

הרב ר׳ יואל טייטלבוים שליט״א מגזע הצדיקים מאוהעל ומסיגעט. בן בתו של בעל „קדושת יו״ט״ וכעת בארצות הברית.

הרב ר׳ משה אייכנשטיין, בן הצדיק ר׳ יהודה העשיל אב״ד חודורוב מגזע רופשיץ וזדיטשוב.

הרב ר׳ יהודה אריה בן הצדיק ר׳ יעקב יוסף ספרד מאוסטרא מיוצאי חלציו של הצדיק ר׳ ייבא זצ״ל.

(מתוך „גדולי החסידות״, הוצאת המכון לחסידות ירושלים, תשכ״ג)

נאָוואָמינסקער רביישע גזע

אַ צווייג פון דער רבישער גזע פון קאַרלין־לעכאָוויטש־קוידענאָוו איז איבער־געפלאַנצט געוואָרן קיין פוילן דורך דעם רבין ר׳ יאנקעלע פערלאָוו פון נאָווא־מינסק.

וועז מ׳איז אַריינגעקומען צו דעם נאָוואָמינסקער רבין, ר׳ אלתר־ישראל־שמעון פערלאָוו, וועלכער האָט נאָך דער ערשטער וועלט־מלחמה געווינט אין וואַרשע, האָט זיך אויסגעדאַכט, אַז מ׳איז בייַ אַ חסידישן רבין אין דער ליטע. דער נוסח איז געווען אַ קאַרלינער־לעכאָוויטשער און די ניגונים שבת בייַ די טישן זענען געווען קאַרלינער ניגונים.

געגוג געווען בלויז צו הערן דאָס תורה־ניגונדל, וואָס דער נאָוואָמינסקער רבי פלעגט זינגען פאַר זיך אַליין, שטאַרק פאַר׳מוח׳ט, איידער ער האָט אָנגעהויבן צו זאָגן תורה פרייטיק־צו־נאַכטס בייַם טיש און עס זאָל זיך דאַכטן אַז איר זייט אין קאַרלין.

דער רבי, אַ קליינער, מיט אַ ווייסער באָרד האָט געברומט פאַר זיך דאָס קאַרלינער תורה־ניגונדל: „מלאכים, שרפים ואופנים פרעגן, ווו איז גאָט? אוי וויי, וואָס ענטפערט מען זיי? ליית אחר פנוי מיניה״.

חסידים, וואָס זענען געשטאַנען בייַם טיש, האָבן געגלייבט אַז מלאכים און שרפים הערן דעם רבין זאָגן תורה...

אָדער וועז מ׳האָט געהערט דעם רבין זינגען דעם קאַרלינער זמר: „י־ה אכסוף״, וואָס דער גרויסער ר׳ אהרן קאַרלינער האָט מחבר געווען, האָט מען זיך גאָרנישט געקענט פאָרשטעלן, אַז מ׳געפינט זיך אין וואַרשע, ווו עס איז פאָרשפרייט דאָס חסידות פון לובלין, קאָזשעניץ, פשיסכע, קאָצק, גער און אַנדערע רביים, וואָס האָבן געשטאַמט פון די דאָזיקע אבות החסידות.

דער נאָוואָמינסקער רבי ר׳ אלתר ישראל־שמעון איז געווען אַ צדיק, וואָס האָט געהערט צו די פריערדיקע דורות און האָט זיך גאָרנישט אַריינגעפאַסט אין דער גרויסער שטאָט וואַרשע. וועז איר זייט אַריינגעקומען אין אַ פראָסטן טאָג אין זיין דירה, אין האָרץ פון מסחרדיקן וואַרשע, זייט איר מיט איינמאָל אויסגעטאָן געווארן פון דער גאַנצער וואָכעדיקייט און עפעס אַ הייליקע שטימונג האָט אַרומגענומען אייער גאַנצן גוף און נשמה. איר האָט נאָר געדארפט אַריינקוקן אין דער האַלב־אָפענער טיר פון רבינס חדר מיוחד און זען זיצן דעם נאָוואָ־מינסקער רבין מיט זיין הדרתדיק פנים און לערנען פון אויסנווייניק זיינע שיעורים, וואָס ער האָט קובע־געווען, און צווישן זיי די 33 פרקים משניות, וואָס ער האָט יעדן טאָג געלערנט בעל־פה, כדי יעדן חודש צו פאַרענדיקן אַלע ששה סדרי משנה. איר האָט זיך גלייך דערפילט אַזוי שפלדיק, אַזוי הכנעהדיק, וואָס איר געהערט נישט צו דער דאָזיקער רוחניותדיקער וועלט.

דער ערשטער וואָס האָט איבערגעפלאַנצט דאָס קאַרלינער־לעכאָוויטשער קוידענאָווער חסידות קיין נאָוואָמינסק אין פוילן, איז געווען דער רבי ר׳ יאנקעלע פערלאָוו. ער איז געבוירן געוואָרן אין יאָר תר״ז (1847) אין זאָוויכוואָסט. זיין פאָטער, ר׳ שמעון, וואָס איז געווען רב אין שטאָט, איז געווען אַן איידעם פון רבין ר׳ שלמה־חיים פון קוידענאָוו, וועלכער איז געווען אַן אייניקל פון ערשטן לעכאָוויטשער רבין ר׳ מרדכי און פון ר׳ אָשר פון סטאָלין.

דער רבי ר׳ שלמה־חיים פון קוידענאָוו איז געבוירן געוואָרן אין יאָר תקנ״ז (1797) און נפטר געוואָרן י״ז אָב תרכ״ב (1862).

ר׳ שמעון איז יונג נפטר געוואָרן און זיין זון ר׳ יעקב, „דער עילוי״, איז אויפגעצויגן געוואָרן בייַ זיין זיידן דעם קוידענאָווער רבין, ר׳ שלמה חיים פערלאָוו (לויט ווי עס ווערט אָנגעגעבן אין ספר „דברי שלום״, זייט 17, פון רבין ר׳ שלום פון קוידענאָוו, שטאמט דעם פאַמיליע־נאָמען פערלאָוו פונעם נאָמען פון ר׳ שלמה חיימ׳ס מוטער, וואָס האָט געהייסן פערל).

דער קוידענאָווער רבי האָט זייער ליב געהאַט זיין אייניקל ר׳ יאנקעלען. אין נאָוואָמינסקער רבישן הויף איז געווען אַ מסורה, אַז ווען ר׳ יאנקעלע און זיין ברודער, דער בכור, ר׳ מרדכי, זענען נאָך געווען יונג, האָט זייער מוטער געגעבן ר׳ מרדכין פינף קאָפּיקעס און ר׳ יאנקלען דריי קאָפּיקעס. האָט ר׳ יאנקעלע געפרעגט: „פאַרוואָס קומט מיר ווייניקער פון מיין ברודער?״ האָט די מוטער געענטפערט:

„וואָס פאַרגלייכסטו דיך צו דיין ברודער? ער קען דאָך מער לערנען פון דיר!״.

האָט דאָס דערהערט דער קוידענאָווער רבי, זייער זייער, ר׳ שלמה־חיים, האָט ער זיך געווענדט צו זיין טאָכטער און ער האָט צו איר געזאָגט:

„ווייל דו האָסט פאַרמינערט די גרויסקייט פון מיין אייניקל, יאנקעלע, וועט זיין דיין ענוש, אַז דו וועסט שטיין הינטער זיין טיר, ווען ער וועט זאָגן תורה פאר די חסידים״...

און די רביצין האָט אויף זיך געזומען דעם „ענוש״. תמיד, ווען דער רבי ר׳ יאנקעלע האָט געזאָגט תורה אין בית־המדרש אין נאָוואָמינסק, איז זיין מוטער געשטאַנען אויף ינענער זייט טיר און האָט זיך צוגעהערט צו דער תורה פון איר זון...



דער רבי ר׳ יאַנקעלע איז געווען אַ גרויסער מתמיד. איינמאָל, ווען ער איז נאָך געווען זייער יונג, זענען די חסידים אויפגעווען שבועות אַ גאַנצע נאַכט און געזאָגט „תיקון ליל שבועות״. מען האָט אַרומגעזוכט דעם קליינעם יאנקעלע אין בית־המדרש און מען האָט אים אין ערגעץ נישט געפונען. ערשט אין דער פרי האָט מען זיך דערוווּסט, אַז ער איז געזעסן אין אַ ווינקל אין פאַליש און האָט אויסגעלערנט אַ גאַנצע מסכתא.

ווען ר׳ יאנקעלע איז אַלט געווען פופצן יאָר האָט ער חתונה געהאַט מיט

דער טאָכטער פון רבין ר׳ לייבוש פון פראָסקוראָוו, וועלכער איז געווען אַן אייניקל פון ר׳ יחיאל־מיכל, דער זלאָטשעווער מגיד.

דער רבי ר׳ לייבוש האָט געגעסן צווישן יאָר קעסט ביים רבין ר׳ אפרים פון סודילקאָוו, דעם בעל „דגל מחנה אפרים", אַזוי, אַז דער רבי ר׳ יאנקעלע נאָווא־מינסקער האָט געלערנט חסידות ביי די צוויי רביים; ביי זיין זיידן ר׳ שלמה־חיים פון קוידענאָוו און ביי זיין שווער ר׳ לייבוש פון פראָסקוראָוו.

צוויי יאָר נאָך דער חתונה איז געבוירן געווארן ביים יונגן פאָר־פאָלק אַ טאָכטער. מען האָט איר אַ נאָמען געגעבן גיטעלע. זי איז געווען די רביצין פון רבין ר׳ דוד־משה, דער זון פון ר׳ אהרן פון קוידענאָוו. ער איז געווען רב אין סטראָשולאָ, וויס־רוסלאַנד. דערנאָך האָט ער געווינט אַ שטיקל צייט אין אַצעסט, לעבן קישינעוו. ער פלעגט פאָרן אויף קבר־אָבות קיין פוילן, און ווען ער איז דורכגעפאָרן נעשכיז איז ער אַריין צום נעשכיזער רבין ר׳ יצחקל, זיך פראָווען. ער זאָל האָבן אַ בן־זכר. האָט דער נעשכיזער רבי אים געזאָגט: „דאָ אין וויס־רוסלאַנד וועסטו נישט האָבן קיין זכרים. פאָר צוריק קיין פוילן, דאָרט וועסטו זוכה זיין צו בנים זכרים". און ר׳ יאנקעלע האָט זיך צוגעהערט צו דער עצה פון נעשכיזער רבין, און אין יאָר תרל״ג (1873) האָט דער רבי ר׳ יאנקעלע זיך באַזעצט אין דעם שטעטל נאָווא־מינסק, לעבן ווארשע.

דער רבי ר׳ יאנקעלע האָט געבויט אַ הויף אין נאָווא־מינסק. ער האָט אַריבער־געבראַכט זיין משפחה: זיין מוטער, די רביצין דבורה, זיין ברודער, דעם בחור ר׳ ישראל־אהרן, און זיין טאָכטער גיטל, וואָס איז יונגערהייט געווארן אַן אלמנה.

זיין ברודער, ר׳ ישראל־אהרנען, האָט ער חתונה געמאַכט מיט דער טאָכטער פון רבין ר׳ מאיר פון פשיסכע. די כלה איז געווען אַן אייניקל פון רבין ר׳ יעקב־דוד פון אַמשינאָוו. אַזוי אַרום איז דער „ליטווישער רבי" געווארן פאַרבונדן מיט די רביים פון פוילן.

דער רבי ר׳ יאנקעלע איז געפאָרן צו פארשידענע רביים אין פוילן און אויך צום „תהלים ייד" (ר׳ יחיאל־מאיר) פון גאָסטינין. האָט דער גאָסטינינער רבי אים געגעבן אַן אפגעשפראָכענעם זילבערנעם רובל, ער זאָל אים אַרײַנלייגן אין ווינקלשטיין פון בית־המדרש, וואָס ער האָט אָנגעהויבן צו בויען אין נאָווא־מינסק.

און די ברכה פון נעזשיכער רבין איז מקוים געווארן. אין יאָר תרל״ד (1874) איז ביים רבין ר׳ יאנקעלע געבוירן געווארן אַ צווילינג, זיין בכור ר׳ אלתר ישראל־שמעון און זיין טאָכטער רייזל, וועלכע האָט חתונה געהאַט מיט דעם רבין ר׳ משה־מרדכי העשל, דעם זון פון ר׳ אברהם־יהושע העשל פון מעזשיבאָזש, און אַן אייניקל פון בעל „אוהב ישראל" פון אַפּט.

אין יאָר תרל״ז (1877) איז ביים רבין ר׳ יאנקעלע געבוירן געווארן נאָך אַ זון, ר׳ יהודה פערלאָוו, וועלכער איז געווען רב אין וולאָדאָווע און דערנאָך רבי אין ניו־יאָרק. אין יאָר תרמ״א (1881) איז אים געבוירן געווארן דער דריטער זון, ר׳ שלמה־חיים, וועלכער איז געווען רבי אין באָלעכאָוו (דער רבי ר׳ שלמה־חיים פון באָלעכאָוו, האָט מחבר געווען דעם סידור „קהלת שלמה", און אַ פירוש אויף תהלים, „מקדש שלמה").

אין יאָר תרנ״ו (1896) האָט דער נאָוואָמינסקער רבי געגרינדעט אַ ישיבה אין שטאָט. דאָס איז געווען די ערשטע חסידישע ישיבה לויט דעם קאַרלינער־קוידענאָווער נוסח, וואָס איז געגרינדעט געוואָרן אין פוילן.

דער נאָוואָמינסקער רבי האָט מיט זיין אייגענער גייסטיקער פערזענלעכקייט צוגעצויגן חסידים אין פוילן. ער האָט נישט איבערגענומען קיין חסידים פון זיין פאָטער, נאָר האָט געקראָגן אַן עולם מיט זיין אייגענעם כוח.

איינער פון די רייכע נאָוואָמינסקער חסידים פון וואַרשע, ר׳ שלמה פאַלמאַן, האָט געגעבן געלט אויפצובויען אַ גרויסן בנין פאַר דער ישיבה אין נאָוואָמינסק. אין דער ישיבה האָבן געלערנט אַ צווייי הונדערט ישיבה־בחורים, אַ טייל פון זיי זענען דערנאָך געוואָרן גרויסע רבנים אין פוילן. דער פאַרשטאָרבענער שריפט־שטעלער און באַוווסטער פּעדאַגאָג לייבוש לעהרער האָט מיר געזאָגט, אַז אויך ער האָט אין זיינע יונגע יאָרן געלערנט אין דער נאָוואָמינסקער ישיבה.

דער רבי ר׳ יאנקעלע איז געשטאָנען אין פאַרבינדונג מיט די גדולי־התורה פון זיין דור. ער איז אויך געווען אין פריינטלעכע באַציִונגען מיט דעם גאון ר׳ יוסף־בער סאָלאָוויייטשיק פון בריסק, וועלכער פלעגט קומען אויף זומער־דאַטשע קיין נאָוואָמינסק.

דער רבי ר׳ יעקב פלעגט דאַוונען מיט גרויס התלהבות. זיין זון, ר׳ שלמה־חיים, ברענגט אין זיין פירוש אויף תהלים, תורהס און מאמרים פון זיין פאָטער. אין די דאָזיקע מאמרים איז דער רבי ר׳ יעקב מעורר די חסידים, אַז זיי זאָלן דאַוונען מיט גרויס התלהבות.

איינע פון רבין ר׳ יאנקעלעס תורה איז וועגן דער תפילה, וואָס מיר זאָגן: „תמידין כסדרן ומוספין כהלכתן״. „יעדער ייד דאַרף תמיד מקיים זיין די צוויי „תמידין״, ער דאַרף תמיד אינזינען האָבן „וחטאתי לנגדי תמיד״ און „שויתי ד׳ לנגדי תמיד״, און וועז דער מענטש איז מקיים די דאָזיקע צוויי „תמידין״ איז ער זוכה צו „מוספין כהלכתן״, אַז ער קען מוסיף זיין אין די דרכי עבודה, ער זאָל זיין אַ מוסיף והולך אין יידישקייט״.

בנוגע די מצוות בין אָדם לחברו האָט דער רבי ר׳ יאנקעלע מבאר געווען די משנה אין בכורות (פ״ו, מ״י): „עין אחת גדולה ועין אחת קטנה הרי זה מום״ (אויב אַ מענטש האָט איין אויג אַ גרויס און איין אויג אַ קליינס, איז ער אַ בעל־מום). מיינט מען, וועז אַ מענטש קוקט אויף זיך אַליין, — אויף זיינע מעלות, מיט אַ גרויס אויג און אויף זיינע חסרונות מיט אַ קליין אויג, איז ער אַ בעל־מום.

35 יאָר איז ר׳ יאנקעלע געווען רבי אין נאָוואָמינסק און ער איז נסתלק געוואָרן אין יאָר תרס״ב (1902).

דער רבי ר׳ יאנקעלע האָט איבערגעלאָזט דריי זין, רביים. דער עלטסטער זון, ר׳ אלתר־ישראל־שמעון, איז געוואָרן דער ממלא מקומו אין נאָוואָמינסק. זיין צווייטער זון, ר׳ יהודה־לייב, איז געווען רב אין וולאָדאַווע, דערנאָך געווינט אין מינסק און אין יאָר 1924 איז ער געקומען קיין ניר־יאָרק און געוואָרן רבי. אין יאָר תרצ״ג (1933) איז ער געווען אין ארץ־ישראל און געדרוקט דאָס ספר „לב אריה חדש״, צוויי חלקים אויף תורה.

דעם נאָוואָמינסקער רבינס דריטער זון, ר׳ שלמה־חיים פערלאָוו, איז געווען באַלעכאָוער רבי. אויך זיין איידעם, ר׳ משה־מרדכי העשל, איז געווען רבי.

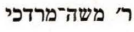

ר׳ אלתר־ישראל־שמעון פערלאָוו (אי״ש) איז געבוירן געווארן אין יאָר תרל״ד (1874) אין נאָוואָמינסק. ער איז אויפגעוויגן געווארן אין הויז פון זיין פאָטער און האָט געלערנט אין פאָטערס ישיבה. ער האָט חתונה געהאַט מיט דער טאָכטער פון רבין ר׳ ברוך־מאיר טווערסקי פון אָזאַרעניץ, וועלכער איז געווען אַן אייניקל פון רבין ר׳ אהרן פון טשערנאָביל.

נאָך זיין חתונה האָט זיין שווער אים צוגעזאָגט עטלעכע יאָר קעסט, אָבער וועז עס איז געקומען שבועות האָט דער פאָטער זיינער פאַרלאַנגט, אַז ער זאָל קומען קיין נאָוואָמינסק אויף שבועות צוזאַמען מיט זיין רביצין, פייגע־דינה. האָט ער מקיים געווען כיבוד־אב און איז געקומען. נאָך יום־טוב האָט דער פאָטער אים מער נישט געלאָזט צוריקפאָרן, האָט זיך אָנגעהויבן אַן אַמפערניש צווישן פאָטער און שוויגער, ווו ער זאָל עסן קעסט. דער שווער האָט נישט געוואָלט צוריקשיקן די מלבושים און דאָס מעבל, און דער רבי ר׳ יעקב האָט נישט געלאָזט זיין זון צוריקפאָרן. דער סוף איז געווען, אַז דער רבי ר׳ יעקב האָט פאָר דעם פאָרפאָלק געמאַכט נייע מלבושים און געקויפט ניי מעבל און ער איז געבליבן זיצן אין נאָוואָמינסק.

דער רבי ר׳ יעקב האָט געמאַכט זיין זון ר׳ אלתר־ישראל־שמעון פאָר דעם מנהל פון דער ישיבה. ער פלעגט אַרומגיין פון כיתה צו כיתה פאַרהערן די ישיבה־בחורים און זאָרגן פאָר זיי צו באַשפייזן און באַקליידן.

אין די לעצטע צוויי יאָר פאָר דער פטירה פון רבין ר׳ יאַנקעלע, האָט ר׳ אלתר־ישראל־שמעון פאַרשריבן אַלע תורהס פון זיין פאָטער, וואָס ער האָט געזאָגט שבת בייַ די טישן. איינמאָל איז ראש־השנה אויסגעפאַלן דאָנערשטיק און פרייטיק, האָט דער רבי געזאָגט דריי טעג נאָכאַנאַנד תורה בייַ אַלע טישן. האָט ער געפרעגט זיין זון, צי ער וועט געדענקען נאָך ראש־השנה צו פאַרצייכענען אַלע תורהס, האָט דער זון איבערגעזאָגט פאַרן פאָטער אַלע תורהס, וואָס ער האָט געזאָגט בייַ די טישן אַלע דריי טעג, וואָרט בייַ וואָרט...

וועז דער ערשטער נאָוואָמינסקער רבי, ר׳ יאנקעלע פערלאָוו, איז נפטר געווארן, אין יאָר תרס״ב (1902), איז זיין זון, ר׳ אלתר־ישראל־שמעון (אי״ש), געווארן דער ממלא מקומו. ער איז באַלד געווארן באַקאַנט אין גאַנץ פוילן מיט זיין עבודת הבורא און דרך אין חסידות.

דער סדר־היום פון נאָוואָמינסקער רבין, ר׳ אלתר־ישראל־שמעון, איז געווען פול מיט תורה און תפילה.

דער רבי איז אויפגעשטאַנען פאַרטאָג און גלייך געגאַנגען אין מקוה אַריין. ער האָט געהאַט זיין אייגענע מקוה. ער פלעגט שיקן רופן דעם רב פון שטאָט, ר׳ יחיאל־מיכל ראַבינאָוויץ, אַ גדול בתורה און מחבר פון שו״ת ספר „גלי ים״ („ים״ איז די ראשי־תיבות: יחיאל מיכל), ער זאָל קומען זיך טובלען אין זיין

מקוה, כדי ער זאָל קענען מיט אים שמועסן אין לערנען. נאָך דער מקוה האָט דער רבי אָנגעהויבן זיינע שיעורים אין משנה, וואָס דער רבי האָט געלערנט פון אויסנווייניק. דער משמש זיינער (ר׳ אפרים) איז געשטאַנען מיטן משניות אין דער האַנט, און האָט נאָכקאָנטראָלירט צי דער רבי פאַרפעלט, חס־וחלילה, נישט קיין וואָרט. דער רבי פלעגט זאָגן, אַז זיין גאַנץ חיות קומט פון לערנען משניות, ווייל „משנה״ האָט די אותיות פון „נשמה״. יעדן חודש פלעגט דער רבי מאַכן אַ סיום משניות.

דער רבי איז געווען שטאַרק באַליבט אין שטאָט. אַפילו דער שטאָט־רב זוהר און פאַרשידענע חסידישע און קבלה־ספרים.

דער נאָוואָמינסקער רבי האָט אויך יעדן טאָג געלערנט ש״ס און פוסקים און ר׳ יחיאל־מיכל, וועלכער איז געווען אַ מתנגדישער רב און אַ גרויסער למדן, האָט פאַר אים גרויס דרך־ארץ געהאַט. דער נאָוואָמינסקער רב ר׳ יחיאל־מיכל ראַבינאָוויץ איז פריער געווען רב אין אַלט־קאָנסטאַנטין. וועגן מען האָט אים פאַר־געשלאָגן דאָס רבנות אין נאָוואָמינסק, האָט ער עס נישט גלייך אָנגענומען, נאָר ער האָט פריער געשיקט קיין נאָוואָמינסק זיין שוחט אויסצוגעפינען צי ד׳ גאַנצע שטאָט איז מסכים ער זאָל ווערן רב. ער האָט אָנגעזאָגט דעם שוחט, אַז אויב עס וועט זיך געפינען איין יייד אין שטאָט, וואָס איז נישט מסכים ער זאָל ווערן רב, וויל ער נישט איבערנעמען דאָס כסא הרבנות. אַזוי בעל מידות טובות איז געווען דער רב ר׳ יחיאל־מיכל און צווישן רב און רבין איז געווען אַ גרויס ידידות.

דער נאָוואָמינסקער רבי, ר׳ אלתר־ישראל־שמעון האָט געהאַט אַ מנהג, אַז ווען ער האָט זיך געוואַשן די הענט צו זאָגן „שאו ידיכם״ האָט ער דערנאָך געזאָגט די ווערטער „מלאו ידינו מברכותיך״ און דערנאָך געמאַכט די ברכה. האָט דער שטאָט־רב מיט אים געהאַט אַ הלכהשן וויכוח, צי עס הייסט נישט קיין הפסקה. זיי האָבן זיך מפלפל געווען אַ היפשע צייט און ד׳ער רבי האָט דערנאָך געביטן דעם מנהג.

אין נאָוואָמינסק זיינען געווען געראַר, אַלעקסאַנדערער און פאַריסאַווער חסידים, און אַלע זענען געקומען צום רבין.

אין שטאָט איז געווען איינגעפירט, אַז ביי אַ ברית האָט מען מכבד געווען דעם רב מיט סנדקאות. זענען געווען חסידים, וואָס האָבן מכבד געווען דעם רבין, האָט דער רבי קיינמאָל נישט געוואָלט אָננעמען דאָס סנדקאות ביז ער האָט פריער נישט געשיקט דעם משמש פרעגן דעם שטאָט־רב צי ער טרעט אים אַפּ דעם כבוד.

דער רב ר׳ יחיאל־מיכל איז געווען אַ גרויסער פאַסטער. ער האָט געפאַסט יעדן מאָנטיק און דאָנערשטיק. איינמאָל איז אויסגעפאַלן אַ ברית אין די טעג פון „בה״ב״ (מאָנטיק, דאָנערשטיק און מאָנטיק אין די צוויי וואָכן נאָך פּסח אוז סוכות, ווען פרומע יידן זענען זיך נוהג צו פאַסטן). האָט מען דעם רבין מכבד געווען מיט סנדקאות. האָט דער רבי געשיקט דעם שמש צום רב, ווי זיין מנהג איז געווען, אים פרעגן צי ער איז מסכים. רופט זיך אַן זיין רביצין: „אפשר וואָלסטו הייַנט יאָ אָנגענומען דאָס סנדקאות, וואָלסטו נישט געדאַרפט פאַסטן״.

האָט דער רב געענטפערט: „אַדרבה, טאָקע דערפאַר, וואָס היינט איז ביי מיר אַ תענית, וויל איך נישט זיין קיין סנדק"...

דער נאָוואָמינסקער רבי האָט געדאַוונט מיט גרויס התלהבות און געזונגען מיט גרויס געפיל. ער האָט געהאַט אַ מנהג צו דאַוונען אין די ימים־נוראים אַלע תפילות פאַרן עמוד. אַרום אים איז געשטאַנען אַ חסידישע קאַפּעליע און אונטער־געהאַלטן.

חסידים דערציילן, אַז איינמאָל איז דער רבי געפאַרן פון וואַרשע אַהיים מיט דער באַן פון דער חתונה פון זיין ברודערס טאָכטער. אין וואַגאָן איז אויך געפאַרן אַ מאַדערנער יידּ, האָט ער געזען ווי דער נאָוואָמינסקער רבי לערנט פון אויסנ־ווייניק משניות און דער גבאי שטייט לעבן אים מיט אַן אָפענעם משניות און הערט אים אויס.

דער „דייטש" האָט נישט פאַרשטאַנען וואָס דער רבי טוט און ער האָט געמיינט, אַז דער גבאי פאַרהערט דעם רבין. האָט ער געוואָלט אַרויסוויזן זיין באַהאַוונטקייט אין יידישע ענינים און ער האָט זיך פאַרגעשטעלט פאַרן רבין, אַז ער איז פון גאַליציע, אַז פריער איז ער געווען אַ באַאַמטער ביי דער עסטריי־כישער רעגירונג און איצט איז ער אַ פּוילישער באַאַמטער, און ער האָט געפרעגט דעם רבין צי דער רבי האָט געזען אין וואַרשע שפּילן דאָס העברעאישע טעאַטער „הבימה", וואָס איז דעמאָלט געקומען אויף אַ באַזוך קיין פּוילן.

דער „דייטש" האָט געפרעגט דעם רבין: „האָט דער הער ראַבינער אויך באַזוכט אַ טעאַטער־פאַרשטעלונג?"

דער עולם־חסידים, וואָס זענען געשטאַנען אַרום דעם רבין, האָבן זיך צע־שמייכלט, אָבער דער רבי האָט תמימותדיק געפרעגט: „צו וואָס דאַרף מען גיין זען די 'הבימה'? וואָס האָט מען דערפון, אַז מען זעט אַ פאַרשטעלונג?"

„עס איז גוט צו פאַרטרייבן די צייט" — האָט דער „דייטש" געענטפערט.

וועז דער רבי האָט דאָס געהערט, האָט ער אים געזאָגט: „איך וועל אייך דערציילן אַ מעשה. וועז דער רבי ר' שמעלקא איז אויפגענומען געוואָרן פאַר רב אין ניקלשבורג, מערן, האָט יעדער בעל־הבית אים געבראָכט אַ מתנה. האָט איין יידּ אים געבראָכט אַ בורשטינענעם ליולקע־ציבעך. פרעגט דער רבי ר' שמעלקא דעם יידּ:

— צו וואָס דאַרף מען אַ ליולקע־ציבעך?

— צו רייכערן — ענטפערט דער יידּ.

— צוליב וואָס דאַרף מען רייכערן? — פרעגט וויטער דער רבי ר' שמעלקא.

— צו פאַרטרייבן די צייט!

וועז דער רבי ר' שמעלקא האָט דערהערט דעם ענטפער פון דעם יידּ, איז ער אויפגעשפרונגען פון זיין שטול און האָט געשריגן:

— מיר פעלט צייט עוסק צו זיין אין תורה און דו ברענגסט מיר אַ זאַך, כדי די צייט צו פאַרטרייבן!"...

דער „דייטש" האָט שוין מער נישט געוועדט קיין וואָרט...

דער נאָוואָמינסקער רבי איז קיינמאָל נישט אויסגעקומען מיט זיינע שיעורים אין דער וואָכן. ווען אַ טאָג וואָלט געהאַט נישט 24 שעה, נאָר 48 שעה, וואָלט דאָס אויך פאָר אים נישט גענוג.

יידן פלעגן, ביים געבן אים אַ קוויטל, זיך אַראָפרעדן פון הארץ זייער לאַנג, און דער רבי איז געווען אַ מזג־טוב און האָט אַלץ אויסגעהערט און געגעבן זיין ברכה. דער רבי האָט יעדן איינעם אויפגענומען מיט גרויס ליבשאַפט. ער האָט קיינעם נישט געזאָגט קיין מוסר. אָבער מיט זיין גוטסקייט האָט ער מער געפועלט ווי מיט שטראָף־רייד.

און אויב אין דער וואָכן איז דער רבי געווען אַריינגעטאָן, ראשו ורובו, אין תורה און עבודה, איז שבת ביים רבין תמיד געווען אַ נייע התגלות. ער האָט מיט זיין התנהגות שבת פאָרגעטפערט די קשיא, וואָס זיין פאָטער האָט געפרעגט: „פאַרוואָס שטייט 'לעשות את השבת לדורותם', וואָס עפעס 'לעשות'? שבת איז דאָך דער עיקר נישט צו טאָן?" נאָר ווער עס האָט געזען דעם נאָוואָמינסקער רבין שבת, זיין עבודה ביים דאָוונען, זיין פירן טיש, זיין זאָגן תורה, האָט ער פאָרשטאַנען דעם מיין פון פסוק. ער האָט טאַקע „געמאַכט דעם שבת לדורותם"... זיינע שבתדיקע תפילות האָבן געמאַכט אויפציטערן די דינסטע פעדעמלעך פון דער נשמה.

גאַנץ שבת האָט דער רבי געוועדט נאָר לשון־קודש און איידער ער האָט טוען געווען עפעס אַ מאכל, האָט ער געזאָגט: „לכבוד שבת קודש, קדשנו במצוותיך, יהא רעוא קמיה דישרי על עמא מתיקא ודובשא".

בעת דער ערשטער וועלט־מלחמה האָט דער נאָוואָמינסקער רבי, לויטן באָפעל פון דער רוסישער מיליטעריישער מאַכט, געמוזט פאַרלאָזן נאָוואָמינסק, האָט ער זיך אַריבערגעצויגן קיין וואַרשע. פון דעמאָלט אָן האָט ער שוין געווויינט אין וואַרשע. לויט ווי עס ווערט איבערגעגעבן, האָט דער נאָוואָמינסקער רבי אין דער ערשטער וועלט־מלחמה נישט געהאַלטן מיט די דייטשן. ער האָט געזאָגט, אַז פון די דייטשן וועט קיין ישועה נישט אַרויסקומען. אַזוי האָט דער נאָוואָמינסקער געזען בנביאות, אַז די גרעסטע שונאים פון יידישן פאָלק זענען די דייטשן.

דער נאָוואָמינסקער רבי פלעגט זיך אַ סך מסגף זיין. די משפחה זיינע האָט זיך זייער געאָרגט וועגן זיין געזונט און דער הויז־דאָקטאָר זיינער, ד"ר קאָניג, פלעגט זאָגן: „אומזיסט אַלע רפואות, וואָס איך פאַרשרייב דעם רבין, ער איז זיך מקריב און שטעלט אין סכנה זיין געזונט".

דער רבי פלעגט עסן צוויי מאָל אַ טאָג, צוויי אַזייגער בייטאָג און ביינאַכט נאָך חצות, אָבער זייער אָפט האָט ער ביינאַכט מער נישט געוואָלט עסן. ער פלעגט זאָגן: „איך בין שוין זאָט פון די צרות, וואָס איך האָב זיך אָנגעהערט אַ גאַנצן טאָג פון די יידן".

איינמאָל — דערציילן חסידים — איז דער רבי זייער קראַנק געוואָרן. מען האָט געפונפן אַ קאָנסיליום פון די גרעסטע פראָפעסאָרן אין וואַרשע און זיי האָבן געזאָגט, אַז דער רבי מוז ענדערן זיין סדר־היום. אָבער פראָפעסאָר פישל שניאורסאָן, דער גרויסער פסיכיאָטאָר און שריפטשטעלער, וועלכער איז געווען אַ בן־בית ביים רבין, האָט געזאָגט: „דער נאָוואָמינסקער רבי לעבט דער עיקר

פון זיינע רוחניותדיקע שפייזן. ער לעבט און שפייזט זיך פון זיינע שיעורים משניות, פון דער תורה און פון זיין דאַוונען. קיין פשוטער מענטש קען דאָס נישט משיג זיין. דעריבער דאַרף מען אים נישט שטערן אין זיין עבודה, נאָר אים געבן רפואות"...

דער נאָוואָמינסקער רבי האָט איבערגעלאָזט פיר זין און אַכט טעכטער. זיינע דערוואקסענע זין, זענען נאָך ביים לעבן פון רבין געפאָרן קיין אַמעריקע, און זיינע צוויי ייִנגערע זין זענען געבליבן ביים רבין.

נאָך דער פטירה פונעם נאָוואָמינסקער רבין האָבן די חסידים געקרוינט פאַרן רבין אין וואַרשע דעם נאָוואָמינסקער רבינס דריטן זון ר׳ יוסף פערלאָוו. זייענדיק אַלט אינגאַנצן זיבעצן יאָר.

ר׳ יאָסעלע איז געוואָרן רבי נאָך פאָר זיין חתונה. ער האָט שוין דעם ערשטן שבת ביים טיש געזאָגט תורה פאָר די חסידים. מיט אַ יאָר שפעטער האָט ר׳ יאָסעלע חתונה געהאַט מיט דער טאָכטער פון וואָלאָמינער רבין, וועלכער האָט געשטאָמט פון רבין ר׳ יחזקעלע קוזמירער.

דער רבי ר׳ יאָסעלע האָט אויסגעהאַלטן זיין מוטער, די אַלטע נאָוואָמינסקער רביצין פייגע־דינה, און זיין עלטערן ברודער יאַנקעלע.

וועג די רוצחישע דייטשן האָבן פאַרכאַפּט וואַרשע און געשאָפן דעם געטאָ, איז דער נאָוואָמינסקער רבי ר׳ יאָסעלע אַריין אין געטאָ.

יידן וואָס האָבן זיך געראַטעוועט, נאָכן געטאָ־אויפשטאַנד, גיבן איבער, אַז ר׳ יאָסעלעס דירה איז געווען אַ לאַגער פאַר שפייז פאַר אַרעמע יידן, און ערב־פסח, אַ טאָג פאַרן געטאָ־אויפשטאַנד, האָבן יידן ביי אים באַהאַלטן מצות.

נאָכן געטאָ־אויפשטאַנד איז ר׳ יאָסעלע געכאַפּט געוואָרן פון די טמאדיקע דייטשן און פאַרשיקט קיין אוישוויץ.

יידן וואָס האָבן זיך געראַטעוועט פון אוישוויץ גיבן איבער, אַז ר׳ יאָסעלע האָט זיך געפונען אין בירקענאָו אינעם בלאָק נומער 22. ער איז צוגעטיילט געוואָרן צו היטן די אַרבעטס־כלים.

דער יידישער קאַפּאָ האָט געווּסט ווער ר׳ יאָסעלע איז און ער האָט אים געשאָנעוועט. ר׳ יאָסעלע פלעגט לייגן תפילין אין טויטן־לאָגער, וואָס דאָס איז געווען פאַרבונדן מיט גרויס מסירת־נפש. אַ פאָר תפילין האָבן זיך געפונען אין בלאָק פון אַן אונגאַרישן יידן, וואָס איז אומגעבראַכט געוואָרן.

ר׳ יאָסעלע פלעגט זיך אָנטאָן פאָר יידן, וועג דער קאַפּאָ האָט זיי געוואָלט שלאָגן.

די יידן האָבן ר׳ יאָסעלען שטאַרק פאַרערט. זיי האָבן געווּסט, ווער ער איז. אויך די פאָליאַקן, וואָס זענען געווען אַרעסטאַנטן אין לאַגער, האָבן געווּסט אַז ער איז אַ „ראַבין".

יום־כיפור ביינאַכט האָבן זיך צונויפגענומען יידן נעבן ר׳ יאָסעלעס פּריטש און געזאָגט שטיל „כל־נדרי".

ר׳ יאָסעלע איז געווען אין אוישוויץ ביז שמחת־תורה 1944, ווען די דייטשן האָבן אויפגעלייזט דעם לאַגער און געטריבן די טויזנטער יידן צופוס אין אַנדערע לאַגערן אַריין. טויזנטער מענטשן זענען אויפן וועג אומגעקומען פון הונגער און קעלט.

דער נאָוואָמינסקער רבי ר׳ יאָסעלע האָט אויסגעהאַלטן דעם לאַנגן הונגער־מאַרש. ער איז אָנגעקומען אינעם טויטן־לאַגער בערגען־בעלזען. ער האָט אויס־געהאַלטן אַלע עינויים און האָט דערלעבט דעם 15טן אַפּריל 1945, די באַפרייונג פון בערגען־בעלזען.

„הונגער און עפּידעמישע קראַנקייטן האָבן אויסגעלאָשן דאָס לעבן פון טויזנטער יידן, וואָס זענען אָקאָרשט באַפרייט געוואָרן דורך דער עלפטער פּאַנצער־דיוויזיע... דאָס ענגלישע מיליטער האָט אָנגעטראָפן אין לאַגער אַרום 58 טויזנט פרויען און מענער — נאָר אין איין טאָג האָבן דאָקטוירים פון ענגלישן רויטן־קרייץ פעסטגעשטעלט 1563 טויטן־פאַלן״... „די שרעקלעכע טיפוס־עפּי־דעמיע האָט נאָך דער באַפרייונג פאַרשלונגען אַרום 28 טויזנט קרבנות״, ווערט געזאָגט אין דער הקדמה צום ספר „בערגען־בעלזען״.

און צווישן די קרבנות, וואָס זענען געשטאָרבן פון הונגער און טיפוס, איז אויך געווען דער נאָוואָמינסקער רבי, ר׳ יאָסעלע פּערלאָוו.

צוויי וואָכן נאָך דער באַפרייונג איז ר׳ יאָסעלע נפטר געוואָרן אין בערגען־בעלזען.

אַזוי איז אַכזריותדיק פאַרשניטן געוואָרן דורך די דייטשן די נאָוואָמינסקער רבישע דינאַסטיע. עס איז אומגעבראַכט געוואָרן דעם רבין ר׳ יאָסעלעס ווייב און קינדער, זיין מוטער, די אַלטע נאָוואָמינסקער רביצין פייגע־דינה, און דעם רבינס ברודער ר׳ יעקב פּערלאָוו, הי״ד.

(פון בוך „ספר קדושים — רביים אויף קידוש השם״.
פאַרלאַג שולזינגער ברודער, ניו־יאָרק 1967).

דעם רבינס „לעצט־געלט"

אין אַ טיפן שופלאָד פונעם אַלטן קרעדענץ, דאָרט וווּ די מאַמע האָט געהאַלטן דאָס ירושה־צירונג און אַנדערע טייערע חפצים, איז אויך געליגן מײַן „אוצר": אַ בייטעלע מיט מטבעות, וואָס מ׳האָט עס אין שטוב געהיטן נישט וויניקער ווי דער מאַמעס צירונג. אין דעם בייטעלע האָב איך געזאַמלט דאָס „לעצט געלט", וואָס דער רבי פלעגט מיר געבן יעדעס מאָל ווען ער איז געקומען אויף קבר אבות. קומען פלעגט ער מיט איינעם פון די ערשטע צוגן פון וואַרשע פון וואָקזאַל פלעגט ער גלייך אַפּפאָרן מיט אַ דאָראָזשקע צום בית עלמין, צום „אוהל" וווּ עס האָט געורוט דאָס געביין פון זיין פאָטער, דעם אַלטן רבין. ערשט מיטאָג־צייט איז ער פאָרפאָרן אין „רבינס הויף", דער הויף, וואָס איז געבליבן ביי דעם נאַמען אויך נאָך דעם ווי דער רבי האָט זיך אַריבערגעצויגן קיין וואַרשע צוליב דעם מלחמה־אויסברוך און שוין דאָרט פאַרבליבן נאָך דער מלחמה. דאָ אין דער דירה פון ר׳ מעכעלע, האָבן שוין געווארט חסידים און סתם־יידן, כדי צו געבן דעם רבין „שלום".

אין איינעם אַזאַ טאָג האָב איך געמאַכט מיין ערשטע קאַנטשאַפט מיט אונדזער רבין וועגן וועלכן כ׳האָב אַזוי פיל געהערט ביי אונדז אין שטוב, פון די פריסטע קינדער־יאָרן. צו אים, אין חדר מיוחד וווּ ער האָט זיך אָפּגערוט ביי אַ גלאָז טיי, בין איך אַריין באגלייט סיי מיטן טאַטן און סיי מיט דער באָבען. זי, די באָבע מיינע, איז דאָך געווען ביים רבין אַן אייגענער מענטש. זי איז געווען די אלמנה פון ר׳ אפרים משמש, וואָס האָט זוכה געווען משמש בקודש צו זיין ביים ערשטן רבין, ר׳ יאַנקעלע און אַ שיינע פּאָר יאָר אויך ביי זיין זון. די באָבע אַליין האָט געקענט דעם רבין פון קינדווייז־אָן. „אויף מיינע הענט האָב איך אים דאָך אויסגעאַדעוועט" — האָט זי תמיד דערמאָנט.

— גיב שלום דעם רבין... — האָט די באָבע מיך מדריך־געווען, און איך דער זעלבער רגע האָב איך דערזען דעם רבין לעבן מיר: אַ נידעריקער און קיילעכדיקער מיט אַ גוטמוטיק הדרת־פּנים, באַקרוינט מיט אַ ווייסער בארד און לאַנגע געפלאָכטענע פיאות. הינטער זיינע זינע ברילן האָבן צו מיר אַנטקעגגעשמייכלט אַ פאָר וואַרעמע אויגן. דער גאַנצער פּחד מיינער, מיין קינדישע דערוואַרטעניש אויף עפּעס אומבאַקאַנטס צו וועלכן מ׳האָט מיר צוגעגרייט איז שטוב אַ היבשע צייט, איז באַלד אין ערשטן אויגנבליק פאַרשוווּנדן. איך האָב זיך גלייך דערפילט היימיש ווי אויף אַ באַגעגעניש מיט אַ גוטן, ליבן פעטער.

— אַ גאַנצער בחור שוין משהס בן־יחיד! — האָט דער רבי זיך אַנגערופן צו דער באָבען און באַלד צוגעגעבן: און וואָס לערנט ער שוין?

די באָבע האָט אויף איר אייניקל, וואָס האָט געטראָגן דעם נאָמען פון איר פריצייטיק־פאָרשטאָרבענעם מאַן, נישט געזשאַלעוועט קיין שבחים. דער רבי האָט זיין התפעלות כסדר אויסגעדריקט מיט אַן „אָוואַ!" טאַקע?", און דערביי געגלעט מיר איבערן בעקל מיט זיין ווייכער, זיידענער האַנט...

לסוף האָט דער רבי גענומען ביים משמש, ר׳ יאָסל, אַ מטבע און מיר אַריינגע־שטעקט אין האַנט אַריין:

— נעם „לעצט־געלט" פון רבין און זיי אַ ייד!

אויף יענער זייט טיר האָט געוואַרט אַ גרויסער עולם. דערזען די מטבע, וואָס כ׳האָב באַקומען פון רבין, האָט מען גלייך מיט מיר אָנגעהויבן אַ משא־ומתן. מ׳איז פאַר דער איינציקער זלאָטע גרייט געווען צו געבן מיר פינף, צען און אַפילו צוואנציק זלאָטעס. און אפשר האָט מען מיך בלויז געוואָלט אויספּרווון, צי כ׳פאַרשטיי די חשיבות פון רבינס „לעצט־געלט". די התפּעלות פון די חסידים און באַזונדערס די קנאה־בליקן פון מיינע חברים, חדר־יינגלעך, האָבן מיר, פאַר־שטייט זיך, געהאָלפן גוט דאָס צו פאַרשטיין.

דאָס דאָזיקע בילד האָט זיך איבערגעחזרט צוויי מאָל אין יאָר: ז׳ אָדר, אין יאָרצייט־טאָג נאָכן אַלטן רבין ר׳ יאַנקעלע, און אין חודש אלול. די מטבעות וואָס כ׳פלעגט באַקומען פון רבין האָב איך געזאַמלט אין אַ ספּעציעלן בייטעלע. די מטבעות האָבן זיך געמערט פון יאָר צו יאָר. איך האָב זיי געהיטן ווי אַן אויג אין קאָפּ, ווי אַן אוצר.

אַ שיינע פּאָר יאָר זענען אַדורך. איך בין געוואָרן גרויס, שוין געלערנט גמרא מיט תוספת, ביז — אין איינעם אַ טאָג האָט די באָבע געפּועלט ביים טאַטן ער זאָל מיך מיטנעמען צום רבין קיין וואַרשע. דאָס איז געווען נאָך אַ ווינטער מיט שווערע פאַרקילונגען און קראַנקייטן. די באָבע האָט געהאַלטן, אַז דאָס פאָרן צום רבין וועט בעסער העלפן צו מיין געזונט־ווערן, ווי אַלע דאָקטוירים פון פּאָוויאַט, וואָס זענען צו מיר געגאַנגען אַ גאַנצן ווינטער.

די באָבע אַליין האָט פאר איר געלט געלאָזט פאַר מיר אויפנייען אַ ספּעציעלע זיידענע קאַפּאָטע און דערצו געקויפט אַפילו אַ סאַמעטן היטל. דער טאַטע האָט אַרויסגענומען פון שאַנק זיין זיידענע קאַפּאָטע, וואָס ער האָט גענוצט בלויז ווען ער איז געפאָרן צום רבין (אַ גאַנץ יאָר האָט דער טאַטע, מעשה סוחר, געטראָגן אַ קורץ רעקל, און שבת — אַ געוויינלעכע טוכענע „געהאַקטע" קאַפּאָטע). די מאַמע האָט פאַרפאַקט צוויי רענצלעך, זיי אָנגעפילט מיט מטעמים צו „דערכאַפּן זיך דאָס האַרץ". באַלד אין דער פרי האָבן מיר זיך געלאָזט צו דער באַן.

דאָס איז געווען ערב שבועות, און מיר זענען, פאַרשטייט זיך, נישט געווען די איינציקע, וואָס זענען געפאָרן צום רבין אויף יום־טוב פון מתן־תורה. די באַן איז פול געווען מיט פאָרנדיקע — יעדער צו זיין רבין.

דער טאַטע מיינער, הגם ער איז געווען אַ שטיקל „מאָדערנער" ייד, אַרומ־געשוירן דאָס בערדל, געקויפט אַ שקל און געצאָלט רעגולער פאַרן קרן קיימת און קרן היסוד, געלייענט וועלטלעכע ביכער און צייטונגען נישט ווייניקער ווי אַריינגעקוקט אין ספרים, האָט געהאַט אַ ספּעציעלע באַציונג צום רבינס הויף, ווו ער איז אויפגעוואָקסן און אויסגעהאָדעוועט געוואָרן; דאָס איז געווען קודם־כל אַ פאַמיליאַרע באַציונג. פון רבין אַליין האָט ער אָבער געהאַלטן עולם ומלואו. ער פלעגט זיך אַפילו מיט אים שואל־עצה־זיין. פאַר זיינע „וועלטלעכע" חברים האָט ער זיין אָפט פאָרן צום רבין פאַרענטפערט אַ ביסל דערמיט, וואָס דער רבי

געניסט פון אַנערקענונג ביי די גרעסטע פערזענלעכקייטן פון יידישן וואַרשע. דער טאַטע פלעגט דערביי אויסרעכענען אַ גאַנצע ריי באַקאַנטע נעמען, וועמען ער טרעפט אַלץ ביים רבין. דערביי פלעגט ער באַזונדערס דערמאָנען הלל צייט־לין, וואָס קומט הערן דעם רבינס תורה צו שלוש־סעודות און צו הבדלה פאַר־שווינדט ער. ווען דער טאַטע פלעגט דאָס דערציילן, איז שווער געווען צו וויסן פון וועמען ער האַלט מער — פון רבין אַדער פון ר׳ הלל צייטלין, וועמענס אַרטיקלען ער פלעגט לייענען מיט אייפער.

יענער שבועות אין וואַרשע איז געווען מיין ערשטע באַגעגעניש מיט אָט דער יידישער מעטראָפּאָליע, וואָס איז אַ פאַר יאָר שפּעטער געוואָרן די צוויי־טע סטאַציע פון מיין לעבן, וווּ כ׳פלעג זיין כמעט יעדן טאָג אין די לעצטע צוויי יאָר פאַרן מלחמה־אויסברוך. די רייזע מיט דער באַן איבער די שמעקנדיקע, צייטיק־וועראַנדיקע גרינע פעלדער; דער גרויסער וואָקזאַל אין וואַרשע מיט די צענדליקער באַנען, וואָס זענען מיט אַ מאָל אָנגעקומען פון אַלע זייטן און אַרויס־געשפּיגן פון זיך אַזוי פיל פּאַסאַזשירן; די טראַמווייען, די מענטשן, די הייזער און די גאַסן. און דער עיקר — די יידישע גאַסן מיט אַזוי פיל יידן — דאָס אַלץ איז מיר געבליבן איינגעקריצט אין זכרון נישט צום פאַרגעסן. ווער האָט דעמאָלט זיך פאַרגעשטעלט, אַז אין איין יאָרצענדליק שפּעטער וועט דאָס אַלץ ווערן מיטאַמאָל אָפּגעמעקט, פאַרטיליקט... ווער? — —

נאָכן אָפּשטאַטן עטלעכע וויזיטן ביי ווייטע קרובים (דער טאַטע האָט געוואָלט פאָרשטעלן פאַר זיי דעם אונטערוואָקסנדיקן בן־יחיד זיינעם), זענען מיר אָנגע־קומען צום רבינס הויף — אויף פראַנציסקאַנער גאַס נומער 10: אַ פולער הויף מיט אכסניהס פאַר הונדערטער חסידים, וואָס האָבן געשטראָמט אַהער פון אַלע אַרומיקע שטעט אויף יום־טוב צום רבין. אונדזער פלאַץ איז געווען ביים שמש ר׳ יאָסל, — אין אַ צימער פול מיט בעטלעך.

קוים באַווייזן זיך אָפּצורוען איז מען באַלד אַוועק אין בית־מדרש אַריין צום רבין. וואָס עס איז געבליבן אין מיין געדעכטעניש נאָך אַזוי פיל יאָרן, איז דאָס מתיקותדיקע דאַוונען פון רבין ביים עמוד. זיינע העוויות, זיין אויפשפּרינגען פון ווייל צו ווייל און די לויטערע בלענדנדיקע וויסקייט זיינע, די וויסקייט פון זיין באָרד און פיאות, וואָס האָט זיך צוזאַמענגעגאָסן מיט דער וויסקייט פון זיין זיידענער קאַפאָטע און וויסע זאָקן אַריבערגעצויגן ביז די קני. דער רבי איז נישט געווען קיין בעל־מנגן ווי אַ סך אַנדערע רביים אין פוילן; ער האָט אָבער געשמט מיט זיין זיס דאַוונען, מיט זיין „זאָגן״...

די ערשטע נאַכט יום־טוב בין איך מיטן טאַטן געווען פאַרבעטן עסן ביים טיש פון רבינס משפּחה. די רביצין אַליין האָט אונדז אַרייַנגעפּירט אין גרויסן עס־זאַל מיטן לאַנגן טיש — וווּ עס זענען שוין געזעסן אַלע קינדער פון רבין, שנירן און אייַדעמס, וואָס זענען ספּעציעל געקומען אויף יום־טוב, צווישן זיי אפילו פון ווייטן אַמעריקע.

און דערנאָך — דעם רבינס טיש: שיריים, און די תורה וואָס דער רבי האָט געזאָגט דעמאָלט. איך געדענק, אַז ווען איך בין צוריקגעקומען אַהיים האָב איך געווויסט פּרטימדיק נאָכצוזאָגן דעם רבינס „תורה״ פון שבועות ביינאַכט.

דעם צווייטן טאָג יום־טוב האָט דער רבי נישט געפֿראָווען קיין טיש. ער האָט זיך נישט געפֿילט גוט און דער דאָקטער האָט בײַ אים קוים געפֿונען מוותר־צו־זײַן אויפֿן טיש. דער טאַטע מיט נאָך אַ פּאָר חסידישע יונגעלייט האָבן די פֿריִיִע צייט אויסגענוצט און אַ גאַנצן נאָך מיטאָג באַזוכט די חסידישע הייף אין די שכנותדיקע גאַסן. אַ גאַנצן טאָג זענען מיר געגאַנגען פֿון איין רבין צום צווייטן, און אַזוי באַקענט אַ שטיק יידיש וואַרשע.

מוצאי־יום־טוב פֿאַרן אַהיימפֿאָרן צוריק מיט דער לעצטער באַן בין איך מיטן טאַטן אַריין צום רבין זיך געזעגענען. דער טאַטע האָט זיך פֿאַרהאַלטן אַ לענגערע ווייל, אים עפּעס געפֿרעגט און באַקומען אַן ענטפֿער. אָבער אויך איך האָב געהאָט וואָס צו פֿרעגן דעם רבין:

— רבי, וואָס זאָל איך טאָן מיט אייער „לעצט־געלט", וואָס האָט זיך ביי מיר אָנגעזאַמלט? איך האָב שוין דרייצן זלאָטעס.

— מערצישעס, אַז וועסט ווערן בר־מצווה זאָלסטו פֿאַר דעם געלט קויפֿן תפֿילין — האָט דער רבי גלייך געענטפֿערט.

✶

אַ ווינטער שפּעטער, תרצ"ג, איז דער נאָוואָמינצקער רבי, ר' אלתר ישראל שמעון, נסתלק געוואָרן אין עלטער פון 60 יאָר. דאָס איז געווען ו' טבת. דער ממלא־מקום איז געוואָרן דווקא דער יינגסטער פון זיינע זין — ר' יאָסעלע. ער האָט דעם הויף אויף פֿראַנצישקאַנער 10 געפֿירט ביזן מלחמה־אויסברוך, און אויך אין נעטאָ. ער איז אומגעקומען אין בערגען־בעלזען עטלעכע טעג נאָך דער באַפֿרייִונג. דאָס אייניציקע שארית פון דאָזיקן חסידות איז געבליבן נאָך דער מלחמה אין אַמעריקע, וווּ איינער פון די זין פון רבין אלתר ישראל שמעון, וואָס האָט אין תרפ"ו אויסגעוואַנדערט קיין אַמעריקע, האָט געפֿראָווען נאָוואָמינצקער חסידות. דאָס איז געווען ר' נחום פּערלאָוו, וועלכער איז נפטר־געוואָרן אין עלטער פון 80 יאָר אין טאָג פון ט' אלול תשל"ו, דאָס הייסט, אין יאָרצייט־טאָג נאָכן אומקום פון די מינסקער יידן אין טרעבלינקע. איך האָב ר' נחומען גע־טראָפֿן איינמאָל אין ירושלים אין האָטעל „המלכים" בעת אַ כנסיה גדולה פון אגודת ישראל, און ער האָט זיך אויספֿירלעך אויסגעפֿרעגט וועגן די מלחמה־יאָרן אין מינסק און וועגן גורל פון מיינע עלטערן. לייבל ראָכמאָן האָט מיט אים לענ־גער געשמועסט בעת זיין לעצטן וויזיט אין ניו־יאָרק — אינגאַנצן עטלעכע חדשים פֿאַר דער פּטירה פונעם רבין. אין אַ בריוו פון איצטיקן ממלא־מקום פון נאָוואָמינצקער חסידות, רבי יעקב פּערלאָוו (וואָס טראָגט דעם נאָמען פון מייסד פון דער גזע) שרייבט ער פֿאַר אונדזער יזכור־בוך, אַז זיין פֿאָטער איז זומער 1967 געווען אויף קבר־אבות אין וואַרשע און אין מינסק: „אין מינסק האָט ער געטראָפֿן איין יידּ. ער האָט דערקענט דעם גרונטשטיין פון דעם אוהל פון זיין זיידן ר' יעקב, און ער האָט איבערגעלאָזט דעם יידּ געלט אַרומצוצוימען דעם פּלאַץ. אין וואַרשע האָט ער אויך געפֿונען, נאָך לאַנגע זוכענישן, דעם אוהל פון זיין פֿאָטער. ער איז צוריקגעקומען פון פוילן אַ דערשיטערטער פון דעם חורבן. זומער 1976 האָט ער וויידער געוואָלט פֿאָרן אויף קבר־אבות, אָבער זיין שוואַכער געזונט־צושטאַנד האָט דאָס שוין נישט דערלויבט".

הפוגרום

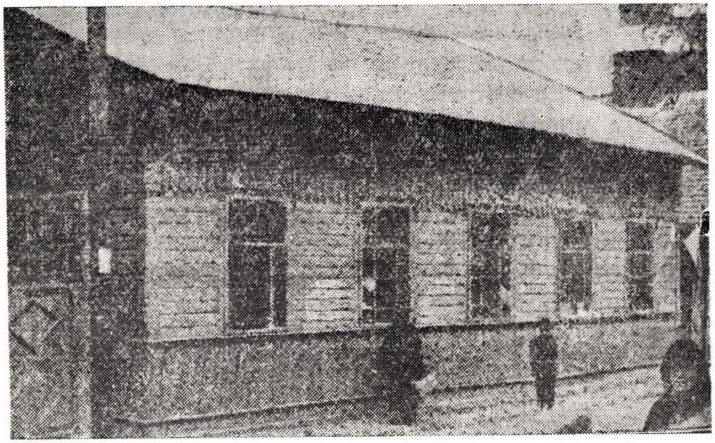

בית המדרש הישן ברחוב הרכבת, אחרי המאורעות

דאָס אַלטע בית מדרש אויף דער „קאַליע"־גאַס דעמאַלירט בעתן פּאָגראָם

דער פּאָגראָם

אברהם סלאָדזשאַרזש (ז״ל)

דער מאָרד איבער מיין חבר ישראל ציליך

דער שרעקלעכער מאָרד איבער מיין חבר ישראל ציליך איז געווען דער אָנהייב — דער אָנהייב פון חורבן פון אונדזער שטאָט. אַזוי האָב איך אַלנפאַלס געפילט ווען איך בין די מלחמה־יאָרן פאַרוואָגלט געוואָרן אין ווייטן סיביר און פון מאָל צו מאָל זיך אָנגעטראָפן אויף חברים פון מינסק, ווי למשל יאַנקל קויפמאַן מיט שבע׳לען, מיט וועלכע איך און מיין פרוי, פרומעט, האָבן זיך געפונען אַ לענגערע צייט אויף דעם זעלבן אָרט און זיך צוזאַמען אויפגעהאַלטן מיט די וואַרעמע זכרונות פון אונדזער היים.

איך געדענק און קען נישט פאַרגעסן יענע נאַכט ערב דעם 1טן מאַי פון יאָר 1936, ווי פּוילישע כוליגאנעס פון אונדזער שטאָט זענען באַפאַלן די יידן, וואָס זענען אָנגעקומען מיט דער לעצטער באַן פון וואַרשע, און עטלעכע פון זיי שווער פאַרוווּנדעט. צווישן זיי איז אויך געווען מיין נאָענטסטער חבר און סעקרעטאַר פון דער פּועלי־ציון־אָרגאַניזאַציע אין אונדזער שטאָט, ישראלקע ציליך. אים האָבן די כוליגאַנעס זייער קינדזשאַל טיף אַריינגערוקט און שטערבלעך באַשע־דיקט זיינע לונגען. ציליך איז געווען אַ שיינער, געזונטער בחור, דער עלטסטער זון פון גרויסן למדן יצחק שמואל ציליך, וואָס איז געשטאָרבן קורץ נאָך זיין זונס טראַגישן טויט. מיט די לעצטע כוחות איז ישראלקע נאָך געלאָפן אַ שטיקל וועג אויף דער קאָליע־גאַס, ביז ער איז געפאַלן אויף די שטיגן פון מיין עלטס־טער שוועסטער רבקה טרוינע. זי מיט איר מאַן האָבן געהערט זיינע יאָמערלעכע קרעכצן און הילפסרופן, און זיי האָבן טאַקע באַלד אַליאַרמירט זיינע עלטערן — וואָס האָבן געוווינט אינגאַנצן עטלעכע הייזער ווייטער אויף דער זעלבער גאַס, נענטער צום צענטער. גלייך איז אַליאַרמירט געוואָרן די „גיכע הילף״ און מען האָט אים, צוליבן גרויסן בלוט־אָפּפלוס, גענומען קיין וואַרשע, אין שפּיטאָל אַריין. צומאָרגנס אינדערפרי, פרייטיק, האָט די גאַנצע שטאָט זיך דערוווּסט וועגן דעם אומגליק און מיט פאַרהאַקטן אָטעם געוואַרט מען זאָל אָפּראַטעווען דאָס יינגע לעבן. אין אַלע בתי־מדרשים און שטיבלעך האָט מען שבת געמאַכט אַ „מי שברך״ און יידן האָבן מנדר־געווען צדקה פאַר זיין געזונט. ציליך איז געווען שטאַרק באַליבט ביי דער יוגנט אין שטאָט. אַ טייערער בחור געווען. איך האָב פון קינד־ווייז אָן זיך מיט אים געחברט. צוזאַמען זענען מיר געגאַנגען אין חדר, אין שולע, און שפּעטער געלערנט העברעיש ביי הובערמאַנען. אין יאָר 1925 האָבן מיר צוזאַמען געגרינדעט דעם „החלוץ״ און אין 1926 זענען מיר צוזאַמען געווען פון די גרינדערס פון פּועלי־ציון. אַ יאָר שפּעטער, געדענק איך, זענען מיר צוזאַמען געפאָרן אויף אַ קאָנפערענץ פון דער ליגע פאַרן אַרבעטנדיקן ארץ־ישראל, וואָס איז פאָרגעקומען אין אַקאַדעמישן הויז מיט דער באַטייליקונג פון יצחק בן־צבי, וואָס איז געקומען אויף אַ באַזוך קיין וואַרשע. זינט דעמאָלט — כסדר ביזן טראַגישן סוף — איז ער געווען סעקרעטאַר פון דער פּועלי־ציון־אָרגאַניזאַציע בעת איך בין געווען דער פאָרזיצער און אויך בעת דער פאָרזיצער איז געווען

שמואל אַרליאַנסקי. אויך יענעם טאָג האָבן מיר געהאַט אַפּגערעדט, אַז צומאָרגנס וועלן מיר פֿאָרן צוזאַמען צו דער ערשטער מאַי־פּייערונג פון די פּועלי־ציון אין וואַרשע, גענוי ווי מיר האָבן דאָס געטאָן יעדעס יאָר.

יענעם ערשטן מאַי בין איך געפֿאָרן קיין וואַרשע — צו ציליכן אין שפּיטאָל, און געזען ווי ער ראַנגלט זיך מיט די לעצטע שעהן פון זיין לעבן. שבת־צו־נאַכטס האָב איך אָנגעזאָגט די טרויעריקע בשורה די גאַנצע שטאָט: ציליך לעבט נישט...



פון רעכטס צו לינקס: ישראל ציליך, משה אַרלאַנסקי, אברהם סלאַדזשאַרזש, בינעם ראַטשטיין און פנחס לאַשיצקי

חברים שטעלן צוזאַמען אַ לוויה־קאָמיטעט. איך וועל אויסגעקליבן ווי דער פֿאַרזיצער פון דעם קאָמיטעט. איך קום אין דער קהילה, ווו עס ווערט אָפּגעהאַלטן אַ ספּעציעלע טרויער־זיצונג. עס ווערט באַשלאָסן אים צו געבן אַ בכבודיקן קבר — אין שכנות פון מיין פֿאָטער, וואָס איז געשטאָרבן א חודש פריער, פּסח־צייט. אין שטוב ביי מיר טרעף איך אַ ספּעציעלן שליח פון סטאָראָסטע. ער פֿאָרלאָנגט פון מיר אַלס פֿאַרזיצער פון פּועלי־ציון תיכף צו קומען צו אים אין ביורא. איך קום אַריין צו אים, געפֿירט דורכן שליח און ער בעט אַלע זיינע מיטאַרבעטער צי לאָזן אים אויג אויף אויג מיט מיר.

— איך מיין אַז איר ווייסט פֿאַרוואָס איך האָב אייך אַזוי דרינגענדיק אַרויסגערופן צו זיך — רופט זיך אָן דער סטאָראָסטע.

— איך שטויס זיך אָן — האָב איך געענטפֿערט.

און דאָ האָט ער פֿאָר מיר אָנגעהויבן אויסדריקן מיטגעפֿיל צוליבן טראָגישן טויט. איך ווייס, אַז ער איז געווען אַ גוטער „כלאָפּאָק", נישט קיין קאָמוניסט. ער, דער סטאָראָסטע, איז באַזאָרגט צוליב דער שטימונג ביי דער יידישער יוגנט. ער פֿאַרלאָנגט דעריבער די לוויה זאָל אַדורך רואיק, אָן רעדעס, און נישט צולאָזן צופיל מענטשן, ווייל עס קענען אויסברעכן „ראָזרוכעס".

באַלד ווי איך בין אַרויס אויף דער וואַרשעווער גאַס, זענען מיר אָנטקעגן

געקומען צוויי פֿאַליצייַ־לייט און מיר געבעטן מיטגיין מיט זיי אין דער פֿאַליצייַ. „איך בין אַרעסטירט?" — האָב איך זיי געפרעגט, און אַז זיי האָבן מיר געענט־פערט אַז נישט, נאָר אַז דער קאָמיסאָר וויל בלויז מיט מיר רעדן, האָב איך זיי געענטפֿערט, אַז איך קען אַהין אַליין טרעפן און זיי דאַרפן מיר נישט פירן.

דער קאָמיסאָר האָט מיר קליפּ און קלאָר געזאָגט, אַז שום צערעמאָניעס: ער מאַכט מיר פֿערזענלעך פֿאַראַנטוואָרטלעך פֿאַר אַלץ וואָס וועט געשען אין טאָג פון דער לוויה. אויב איך נעם נישט אויף זיך די אחריות, האָט די פֿאַליצייַ אירע אייגענע מיטלען און זי קען אַליין דורכפירן די לוויה. איך האָב זיך אַנגערופֿן צו אים:

— איך האָב געמיינט, אַז איר האָט מיך גערופֿן כדי צו מעלדן, אַז איר האָט געפֿונען די מערדער. איך וויל אייך בלויז זאָגן, אַז אויב איר וועט זיי נישט אויסזוכן און שטעלן צום משפּט, וועלן זיך געפינען אַזעלכע, וואָס וועלן דאָס טון אַן אייך.

זענדיק מיין שטאָלצע האַלטונג, איז ער געווארן אַ ביסל ווייכער און לסוף מסכים געווען, אַז די לוויה דאַרף זיין אַן עפנטלעכע און יעדער ייד וואָס וויל זיך באַטייליקן, דאַרף דאָס קענען טאָן, ווייל ביי אונדז יידן פֿאַרלאַנגט דאָס דער כבוד פון מת, בפרט פון אַזאַ, וואָס איז געפֿאַלן דורך רוצחישע הענט אומשולדיק, נאָר ווייל ער איז אַ ייד.

אַהיימגעקומען פון דער פֿאַליצייַ, האָב איך גלייך צוזאַמענגערופן פֿאַרשטייער פון אַלע פֿאַרטיין, און אויך פון די קאָמוניסטן, מיט וועלכע עס איז אויך מיט־געקומען סטאַשעק דאָמבראָווסקי. איך האָב זיי דערציילט וועגן די פֿאַדערונגען פון סטאַראָסטע און פון פֿאַליצייַ־קאָמיסאָר און האָב זיי געבעטן קודם־כל צו פֿאַרפֿליכטן זיך די לוויה זאָל אַדורך רואיק, און דער עיקר עס זאָלן נישט געטראָגן ווערן קיין רויטע פענער, ווייל אין אַזאַ פאַל וועט די פֿאַליצייַ מאַכן אירע חש־בונות און דאָס וועט זיין אַ געלעגנהייט פֿאַר בלוטיקע פראָוואָקאַציעס.

איך האָב באַקומען אַ צוזאָג, און אַלע האָבן טאַקע געהאַלטן וואָרט.

די לוויה איז געווען אַ גרויסע. אויך פיל יוגנט פון די יידישע שטעטלעך אַרום זענען געקומען צו דער לוויה. דער בית־עלמין איז אַבער געווען פול מיט פֿאַליצייַ. אין נאָמען פון צענטראַל־קאָמיטעט פון פּועלי־ציון אין וואַרשע איז געקומען לייזער ששופּאַקעוויטש. ער האָט געוואָלט זאָגן אַ פּאָר געזעגענונגס־וואָרטער, האָט די פֿאַליצייַ נישט דערלאָזט און אפילו אויסגעשאָסן עטלעכע קוילן אין דער לופט. ששופּאַקעוויטש האָט בלויז באַוויזן זאָגן איין זאַץ: „נישט פֿאַר דיינע זינד, חבר ציליק, ביסטו געפֿאַלן"...

ביים אָפענעם קבר האָט די יוגנט געשווירן נקמה־צו־נעמען אין די רוצחים. צווישן זיי האָבן זיך אויך געפונען די צוויי ברידער פרידמאַן — משה שמעון און יאַנקל. זיי האָבן אַ וואָך אַדער צוויי שפּעטער גוט צעשלאָגן עטלעכע פון די כוליגאַנעס, אויף וועמען אַלע האָבן געהאַט אַ חשד. די פֿאַליצייַ האָט זיי גלייך אַנגעהויבן זוכן און זיי האָבן גענומט פֿאַרלאָזן די שטאָט. יאַנקל פרידמאַן איז אַוועק קיין פֿאַריז און פון דאָרט איז ער דעפֿארטירט געווארן קיין אוישוויץ. משה־שמעון איז אַוועק מיט דער „בריחה" קיין ארץ־ישראל.

ש. שווערדשאַרף

די לוויה

פון אַ באַריכט אין וואַרשעווער „היינט" פון ספּעציעלן שליח שרף — 6.5.36.

וויס בליען די ביימער אויפן וועג פון וואַרשע קיין מינסק־מאַזאָוויעצק, אויפן לעצטן וועג וועלכן ישׂראל צילין האָט געצייכנט מיט רויטע טראָפנס פון זיין אָפּגייענדיק בלוט.

גרין איז די געגנט אַרום מינסק, אין אַ פּרעכטיקן גרינעם מאַנטל אייגנעהילט האָט זיך ברייט און לאַנג צעלייגט אונטער די שטראַלן פון דער מאַי־זון דאָס שטעטל, אַזוי שטיל, אומשולדיק.

בלויז אין הימל איבערן שטעטל, אָבער שוואַרץ זענען די גאַסן פונעם טרויער וואָס האָט היינט איבער מינסק־מאַזאָוויעצק צעשפּרייט זיינע פליגלען.

*

אָלע יידישע געוועלבער זענען פאַרמאַכט. זיי זענען פאַרהעמערט. דאָ און דאָרט קלעפּסידרעס אין יידיש און פויליש, וואָס זענען מודיע וועגן דעם טויט און וועגן דער לוויה פון ישׂראל צילין. אויך די פּ. פּ. ס. האָט אַרויסגעלאָזט קלעפּסידרעס און רופט צו קומען צו דער לוויה.

און עס זענען געקומען פיל קריסטלעכע אַרבעטער. עס איז געבליבן שטיין אויף אַ גאַנצן טאָג די מעטאַל־פאבריק אין סטאיאַדלע (2 ק״מ פון שטאָט), ווייל די אַרבעטער האָבן זיך פאַראייניקט צום טרויער פון שטעטל.

און אָלץ, אָלץ אין שטעטל שטראָמט אַהין צום וועג וואָס פירט אויפן בית־עולם. די לוויה — אַ זעלטענער פאַראייניקטער פראָנט. דער מרא־דאתרא מיט די בערדיקע דאָזאָרעס גייען בראש און הינטער זיי ווערן געטראָגן קרענץ מיט רויטע לענטעס. יידענעס אין פאַטשיילעס אויף די קעפּ גייען נאָך און ווייזען אַזוי האַר־ציק, אַזוי מאַמיש — און יוגנט שטראָמט אין שטומען צער...

*

אַרום דער לוויה זענען פאַרגעקומען גרויסע דינגעניש מיטן מאַסגעבנדיקן פאַקטאָר פון דער שטאָט. עס האָט שוין געהאַלטן דערביי אַז די לוויה זאָל פאַר־קומען אין מיטן דער נאַכט. עס האָט זיך שוין זאַגאַר געפונען אַ שטיקל פאַפּיר, אונטערגעשריבן מיט די ציטערנדיקע הענט פון ציליכס פאַמיליע־מיטגלידער, אַז זיי „וווּנטשן זיך נישט קיין דעמאָנסטראַטיווע לוויה". און אָפּיציעל האָט טאַקע אין דער לוויה אָנטיילגענומען נאָר די פאַמיליע, פאַרשטייער פון דער קהילה און אייניקע דעלעגאַציעס.

אָבער קיינער, קיינער איז נישט געבליבן אין שטוב, און דער וועג צום בית־עולם איז געווען שוואָרץ פון אַ המון ווייַנענדע טרויעריקע יידן.



אַ יידענע וואָס האָט זיך מיט געשוואָלענע פיס מטריח געווען אויפן בית־עולם, פאָלט צו צום קבר פון איר שוין לאַנג־פאַרשטאָרבענער מוטער און בא־קלאָגט זיך:

— זע, מאַמע, וואָס מען מאַכט פון אונדז...

זי, וועלכע נוצט אויס איר מוטער עליה השלום אַלס מליץ־יושר פאַר אירע אייגענע, אינטימע זאָרגן, באַטראַכט זיך נישט אַלס פרעמדע אויף דער לוויה.



קיין רעדעס זענען נישט געהאַלטן געווארן. דאָס איז געווען פאַרבאָטן.

און איבעריקנס — וואָס איז דען געווען צו זאָגן? צי האָט מען נאָך געדאַרפט זאָגן ישראל ציליכן, אַז זיין טויט איז אַזוי אומנויטיק און נוצלאָז, אַז זיין בלוט בלייבט פאַרגליווערט אויף קאַלטע שטיינער און באַפרוכפערט נישט דעם באָדן פון לאַנד, וועגן וועלכן ער האָט אַזוי געטרוימט?

... האָט מען געקענט זאָגן ציליכן, אַז זיין טויט איז אומזיניק און גאָרנישט ווערט?

דער פאָגראָם און דער פראָצעס

צווישן קאשטאַן־אַון בעז־ביימער („בין הערמון והלילך") — אַזוי האָט אונדזער בן־עיר, דער באַקאַנטער העברעישער שריפטשטעלער ישורון קשת, אָנגעהויבן זיין בוך זכרונות וועגן זיינע יוגנט־יאָרן אין אונדזער געבוירנשטאָט, וואָס ער האָט פאַרלאָזט נאָך פאַרן ערשטן וועלט־קריג. אין אָט דער זעלבער שלווהדיקער גרינקייט אין וועלכער עס האָט געטונקען אונדזער שטאָט אויפן וואַרשעווער טראקט וואָס פירט אויף מזרח, האָט זיך אויך געפירט דאָס לעבן פון יידן צווישן ביידע וועלט־מלחמות ביזן סאָמע חורבן. די זעלבע גאַסן, הייזער, סעדער, פאַרקן און סקווערן און דאָס זעלבע קוואלעדיקע טייכל וואָס האָט צעטיילט דאָס שטעטל אויף דער „אַלטער" און אויף דער „נייער" שטאָט.

נישט מער — אין מיין זכרון מישט זיך צוזאַמען די דאָזיקע גרינקייט מיט וואַלקנס רויך פון פאַרברענטע יידישע הייזער, מיט פעדערן פון צעריסענע פערינער וואָס האָבן „ריוואליזירט" מיט די ווייסע אַקאַציע־ און בעז־בלומען אויף די ביימער; מיט אויסגעהאַקטע שויבן, אויסגעריבענע קראָמען און צעברא־כענע סטראָגאָנעס; און כ׳קען אויך נישט פאַרגעסן דאָס שרעקנדיקע האָרץ־קלאָפעניש הינטער פארהאקטע טיר און לאָדן פון יענע טעג, פונעם גרויסן פאָגראָם וואָס האָט דורכגעבושעוועט איבערן שטעטל אין יענער ערב־שבועותדיקער וואָך, נאָך לאָנג פאַרן דייטשישן חורבן, נאָר אין די צייטן פונעם אַזויגערופענעם סאַנאַציע־פוילן.

דאָס איז געווען פרילינג 1936, אינעם יאָר פון „אַוושעם", וועו דער פוילישער פרעמיער אַליין האָט פון דער הויכער סיים־טריבונע געגעבן זיין באַגייסטערטע הסכמה צום אַנטי־יידישן באָיקאָט, וואָס האָט געבושעוועט אין פוילן. „עקאָנא־מישער קאַמף — אדרבא, אָבער שלאָגן יידן — נישט" — האָט אויסגערופן דער פרעמיער סלאַוואָי־סקלאָדקאָווסקי, און דער רעזולטאַט איז געווען: צעבראָכענע יידישע קעפ, איבערגעקערטע יידישע סטראָגאָנעס, רויב פון יידיש האָב און גוטס. מאָרד איבער מענער, פרויען און קינדער, אַ וואַקאנאליע, וואָס האָט איר הויך־פונקט דערגרייכט אין בריסק, פשיטיק, און — אין אונדזער מינסק־מאַזאָוויעצק.

און געהאָט האָט דער פאָגראָם אין מינסק־מאַזאָוויעצק אויך אַ טראָגישן פראָלאָג מיט אַ נישט־ווייניק טרויעריקן עפילאָג.

דער פראָלאָג איז געווען דער רציחהדיקער מאָרד איבער ישראל ציליך. געניי פיר וואָכן פאַרן פאָגראָם איז פאַרגעקומען „בלויז" אַן איבערפאַל. אין דער נאַכט אויפן ערשטן מאַי איז די שטילקייט איבערגעריסן געוואָרן דורך יאָמער־לעכע געוואלדן פון יידישע יוגנטלעכע וואָס זענען אויפן וועג פון דער באַן וואָס האָט זיי צוריקגעבראַכט פון וואַרשע, באַפאַלן געוואָרן דורך „נארא"־כוליגאַנעס מיט מעסערס און שטעקנס. עטלעכע פון די יוגנטלעכע זענען אָפגעקומען מיט חדשים ליגן אין שפיטאָל, זענען געוואָרן אינוואַלידן, און איינער פון זיי, ישראל ציליך איז אויפן וועג אין שפיטאָל קיין וואַרשע געשטאָרבן פון די וווּנדן.

גענוי צום חודש איז אויסגעבראָכן דער פּאָגראָם גופא. דאָס איז געווען מאָנטיק, דעם ערשטן יוני פארנאכט. אינעם שטאָטישן סקווער האָט זיך דערהערט אַ רעוואָלווער־שאָס. פון דעם שאָס איז געפאַלן דער וואַכסמייסטער פונעם 7־טן אולאַנער פּולק וואָס האָט סטאַציאָנירט אין שטאָט, יאַן בויאק. דער אַטענטאַטער איז געווען יהודה־לייב כאסקעלעוויטש — פון שכנותדיקן קאַלושין, אַ גייסטיק־צערודערטער, וואָס האָט זיין מיליטער־דינסט געהאַט דורכגעמאַכט אין דער קאמפּאניע פונעם דאָזיקן וואכמייסטער, וועלכער האָט אים פאַרביטערט דאָס לעבן ביז צו משוגעת. אַ געוויינלעכער פאַל, ווי א סך פאַלן מיט וועלכע עס איז פול געווען די קרימינעלע כראָניק, אָבער — דאָסמאָל איז דאָך געווען פאַרמישט אין דעם אַ ייד...

— „יידן הרגענען אונדזערע אָפיצירן!" — האָט זיך כהרף־עין, ווי אַ פייער, צעטראָגן די ידיעה, און יונג און אַלט האָט זיך אַרויסגעלאָזט פּאָגראָמירן זייערע יידישע שכנים, נעמען נקמה...

— „זאָל לעבן אונדזער מיליטער, אַ טויט די יידן!" — האָט געבושעוועט דער המון. צוואָס איבערלאָזן דעם ענין פאַר אַ געריכט, פאַרן אויספאָרשונגס־ריכטער. דער שולדיקער איז אַ ייד, דאַרפן פאַר דעם באַצאָלן אַלע יידן. אין עטלעכע שעה אַרום איז נישט געווען קיין איין גאַנצע שויב אין אַ יידיש הויז. קיין איין נישט אויסגערויבט יידיש געשעפט...

יידן האָבן אין גרויס בהלה אָנגעהויבן זיך אויסבאַהאַלטן, לויפן צו דער באַן, אַנטלויפן קיין וואַרשע. טויזנטער האָבן דאָס באַוויזן און די איבעריקע האָבן זיך באַהאַלטן אין די קעלערס, אויף די בוידעמער, הינטער פאַרהאַקטע און פאַר־האַמערטע טיר און לאָדן.

אַ וואָך צייט האָט געדויערט דער „ספּאָנטאַנער" פאָלקס־אויסברוך. יידן זענען געזעסן אין שרעק, אָן אַ כזית ברויט, אָן אַ טרונק וואַסער.

ערשט פרייטיק איז אונטער אַ שטרענגער וואַך, נאָך גרויסע אינטערווענצן אָנגעקומען דער ערשטער קאַראַוואַן אויטאָס מיט ברויט, אָרגאַניזירט דורך דער יידישער פּרעסע אין וואַרשע, וואָס האָט גערופן און אַלאַרמירט הילף פאַר דער באַלאַגערטער שטאָט יידן.

אין איין וואָך איז רואינירט געוואָרן אַ יידישע שטאָט. אַ צענדליק הייזער איז אַוועק מיטן רויך, צענדליקער פאַרוווּנדעטע האָבן געמוזט אָנקומען אַ לאַנגע צייט שפּעטער נאָך מעדיצינישער באַהאַנדלונג.

קוים באַוויזן עטוואָס צו קומען צו זיך האָט זיך אָנגעהויבן דער עפּילאָג, וואָס האָט שוין נוגע געווען אַלע יידן אין פּוילן. דאָס איז געווען דער פּראָצעס — נאַטירלעך: דער פּראָצעס קעגן כאסקעלעוויטשן, וואָס איז פאָרגעקומען אין וואַרשע.

כמעט אַ גאַנץ יאָר האָבן געדויערט די צוגרייטונגען. אַלע מעדיצינישע עקספּערטיזעס, אַז דער מערדער פונעם פּוילישן מיליטערמאַן איז נישט קיין נאָרמאַלער מענטש און איז בכן נישט פאַראַנטוואָרטלעך פאַר זיין טאַט. האָבן נישט געהאָלפן. די מאַכט האָט נישט געקענט ביי זיך פּועלן דורכצולאָזן אַזאַ גוטע געלעגנהייט צו טאַדלען — נישט דעם פאַרברעכער נאָר אַלע יידן. דאָס גאַנצע

פּוילישע יידנטום איז געמאַכט געוואָרן פּאראנטוואָרטלעך פאַר דער טאַט פון אַ משוגענעם.

דער 8־טער יוני 1937, דער טאָג ווען ס׳איז אַרויסגעטראָגן געוואָרן דער אורטייל, איז געווען איינער פון די שוואַרצסטע טעג וואָס דאָס פּוילישע יידנטום האָט דורכגעמאַכט אין יענע יאָרן. צומאָרגנס איז דערקלערט געוואָרן אַ תענית־ציבור. די גאַנצע יידישע פּרעסע אין וואַרשע איז קאַנפיסקירט געוואָרן צוליבן קריטיקירן דעם געריכט־אורטייל, בעיקר די מאָטיוון זיינע, אין וועלכע עס האָט זיך צווישן אַנדערן געזאָגט נישט מער און נישט וויניקער, אַז (איך ציטיר פון אַן אויפגעהיטענער צייטונג פון יענע טעג) — „נישט דאָס געפיל פון פּערזענלעכער נקמה פאַר די כלומרשטע ליידן און יסורים וועלכע עס האָט אים אָנגעטאָן בויאק האָבן געשטויסן כאסקעלעוויטשן צום פאַרברעך און מאָרד. דאָ האָבן פאַקטיש געווירקט אַנדערע מאָטיוון, וואָס זענען געקומען אַלס פּועל־יוצא פון אַ פּאָליטישער און געזעלשאַפטלעכער איינשטעלונג. נישט קיין קליינע וווירקונג, הגם אַן אומדירעקטע אויף כאסקעלעוויטשעס פאַרברעכערישער טאַט האָט געהאַט די שנאה־באַציונג פון אַ געוויסער טייל פון דער יידישער באַפעלקערונג און פּרעסע צו דער פּוילישער מלוכה, צו איר מאַכט און צו איר אַרמיי, אַ באַציאונג וואָס איז אין דער לעצטער צייט געוואָרן אַלץ בולטער און געטראָגן אַלץ מער אַן אַנגרייפנדיקן כאַראַקטער".

אַזוי האָט די פּוילישע יוסטיץ אין יענע טעג געפרווט פאַרשטעלן אַן אומ־גליקלעכן מאַניאַק אַלס געזעלשאַפטלעכן פאַרשטייער פון פּוילישן יידנטום — און דאָס אין אַ צייט, ווען די שווערד פון היטלער־דייטשלאַנד האָט שוין געפאָכט איבער אייראָפּע.

איך געדענק יענעם מאָנטיק פאַרנאַכט, וועו דער טאָטע האָט שנעל אַרייַנגע־נומען די קינדער אין שטוב און פאַרהאַקט טיר און לאָדן, וועו אין אונדזער געסל האָט זיך אַרייַנגעריסן די כוליגאַנישע באַנדע און אָנגעהויבן האָקן שויבן. מיר האָבן געזוכט שוץ אונטער די בעטן, הינטער די שענק, בעת די כוליגאַנעס האָבן זיך אַלץ מער דערנענטערט צו אונדזער הויז באַגלייט מיט אַ געבראָזג פון צעבראָכענע שויבן און אויפגעריסענע טירן. באַלד האָט זיך דערהערט דאָס קול פון גימנאַזיסטל מיעטעק, אַ זונדל פון אונדזער שכן פאָקאַרסקי:

— „דאָס זשידאָווסקי, וואַל!" — דאָס הייסט: אַ יידיש הויז, קלאַפּט!

אַ האַגל פון שטיינער האָט אָנגעהויבן פאַלן אויף אונדזער טיר און צעפראַלט די פאַרהאַקטע לאָדנס. די שטוב איז געוואָרן פול מיט צעבראָכן גלאָז און שטיינער...

דאָס דאָזיקע בילד האָט איצט אויפגעלעבט אין מיין זכרון, נאָך דעם ווי איך האָב אָפּגענומען אַ „גרוס" פונעם זעלבן שכן אונדזערן, מיעטעק. מיעטעק, אַן אַמאָליקער מיטגליד פון דער „נאַראָ־אַרגאַניזאַציע, שפּילט איצט אינעם נייעם רעזשים אַ וויכטיקע ראָל. „פּאַן מיעטשיסלאָוו איז אַ וואָזשנע שישקע" אויך אין קאָמוניסטישן פּוילן.

די זעלבע פּאָליאַקן, דאָס זעלבע פּוילן. דער פּאָגראָם דאַרט האָט געדויערט!

פון אַ באַזוך מיט יידישע פּאַרלאַמענטאַריער

פון אַ באַריכט דערשינען אין „דער מאָמענט" — זונטיק דעם 7־טן יוני 1936, א. ק. „אַ שטאָט מיט טויזנטער יידן אין אַ שרעק־קאָנוווּלסיע".

שרעק־סצענעס ביי די אַנטלאָפענע מינסקער

די טראָגעדיע מינסק־מאַזאָוויעצק איז נישט אַזוי אויסטערליש שוידערלעך צו־ליב די עטלעכע צענדליק שוועך־צעשלאָגענע און פאַרוווּנדעטע יידן, אין משך פון די לעצטע פּאָר טעג, — ביי פיל אַנדערע אַנטי־יידישע געשעענישן איז די צאָל קרבנות געווען אַ באַדייטנד גרעסערע ווי אין מינסק !...

מעשה מינסק־מאַזאָוויעצק איז אויך נישט אַזוי אויסטערליש־שוידערלעך צו־ליב די אַן ערך 60 צעראַבירטע און דעמאָלירטע יידישע קראָמען און ווינונגען אין משך פון די עקסצעסן — אויך אַזעלכע טרויעריקע בילדער האָבן מיר דאָך שוין, צו אונדזער טיפסטן פאָרדרוס, אַזוי פיל מאָל געזען בעת די פאַרשידענע אַנטי־יידישע געשעענישן אין די שטעט און שטעטלעך פון פוילן פאָר די לעצטע 18 יאָר, און אונדזערע נערוון וואָלטן שוין אויך דאָס אויפגענומען מיט אַ געוויינלעכן קאָלטן שוידער...

מעשה מינסק־מאַזאָוויעצק איז דעריבער אַזוי אויסטערליש שוידערלעך, און מאָכט קיין דאָס בלוט אין די אָדערן פון יעדן יידּ, וואָס איז מיט דער דאָזיקער טראָגעדיע געקומען אין אַ וועלכער עס איז באַרירונג — ווייל מיר האָבן דערזען אַן אומגעוויינלעך שרעקלעכע דערשיינונג, אַז אַנטי־יידישע געשעענישן, אַפילו פון אַ פיל קלענערן מאַסשטאָב ווי אַ פשיטיק, למשל, איז אימשטאַנד אַנצוואַרפן אויף אַ גרויסער שטאָט פון אַ סך טויזנטער יידן אַ ווילדע קאָנוווּלסיווע שרעק, אַ בהלהדיק אַנטלויפן פון זייערע היימען, פונקט ווי זיי וואָלטן געשטאַנען אונטער אַ באָמבאַרדירונגס־פייער פון דעם שונאס הארמאַטן־קוילן ; אַזאָ מוראדיקע צע־רייצטקייט פון די נערוון ביי וועלכע אַ געפאָר וועט נאָך מיליאָנען מאָל מער אויפגעבלאָזן אין דער פאַנטאַזיע ווי אַזוי עס איז די אַזוי אויך געגנג שוידערלעכע ווירקלעכקייט...

אין דער דאָזיקער הינזיכט האָט מינסק מאַזאָוויעצק ווירקלעך געשלאָגן דעם פינצטערן רעקאָרד אין דעם „עמק הבכא" פון אונדזערע צרות און פיין פאָר די לעצטע יאָרן פון דער „נאַראַ־אויפבליוּנג און ווילדער אַנטיסעמיטישער העצע, וועלכע האָט שוין אַזאָ טרויערקע זריעה אונדז געבראַכט.

ביז איצט האָבן מיר נאָך נישט געהאַט צו פאַרצייכענען אַזאָ טרויעריקן, זער טרויעריקן פאַקט, אַז אַ שטאָט יידן זאָל צוזאַמען מיטן רב און גמינע־פרעזעס אַנטלויפן פון זייער שטאָט בעת עקסצעסן, אַנטלויפן אין אַזאָ מהומה, מיט אַזאָ שרעק־פסיכאָז און מיט אַזאָ נערוון־צערייצטקייט — ממש ביז ווילדן שגעון.

די דאָזיקע אויסטערלישע טראָגעדיע האָבן אויך דורכגעלעבט, מיט אַלע

פעדים פון זייער נשמה, די אַלע אין אונדזער רעדאַקציע־לאַקאַל, ווו די אַנטלאָ־פענע מינסקער זענען יעדע וויילע געקומען צוליפן אין די הונדערטער, צעשרא־קענע, האַלב־משוגענע, פאַרצווייפלטע, איבערגעגעבן די ווילדעסטע קלאַנגען וועגן דעם אומגליק אין זייער שטאָט, געשריגן נאָך הילף, געשטורעמט, געווייגט, געקלאָגט, זיך געבייזערט און דערביי — וואָסערע גיהנום־סצענעס זענען עס פאַרגעקומען מצד די דאָזיקע אומגליקלעכע היימלאָזע, וועלכע מען האָט בשום אופן נישט געקאָנט באַרואיקן אפילו מיט די זיכערסטע ידיעות, וואָס מיר האָבן אין זייער קעגנוואָרט איבערגענומען פון אַלע מעגלעכע קוועלן, זאָגאָר פון די איבערגעבליבענע יידן אין מינסק דורכן טעלעפאָן, אַז די לאָגע אין מינסק איז נישט אַזוי האָפנונגסלאָז און שרעקלעך ווי די פאַרשפרייטע ווילדע קלאַנגען צווישן זיי דאָ, זיך וואַרשע.

נישט מיר אין „מאַמענט", נישט די יידישע דעפוטאַטן אין דער פאַרלאַמענטאַ־רישער „קאָלאָ", און נישט אין דער וואַרשעווער יידישע קהלה, קיינער האָט נישט געקאָנט האַמעווען די ווילדע שרעק, וואָס האָט אַרומגעכאַפט די דאָזיקע אומ־גליקלעכע, און ווילנדיק נישט ווילנדיק, האָט די דאָזיקע שרעק־קאָנווולסיע זיך איבערגעוואַרפן אויך צו די, וואָס האָבן מיט אַלע מיטלען געפרווט באַרואיקן די מינסקער...

וואָסערע שיין דאָס וואַרפט אויף אונדזער לאָגע! מיט וואָסער שפראַך דאָס רעדט!...

אויף קידוש השם...

אָט ביי אַזאָ שטימונג האָט די יידישע פאַרלאַמענטאַרישע „קאָלאָ" באַשלאָסן אַראָפצופאָרן אין מינסק און דאָרט אויפן אָרט, אויספאָרשן די ווירקלעכע לאָגע, און קאָנפערירן מיט די דאָרטיקע מאַכט־פאָרשטייער וועגן מאַכן ענדלעך אַ סוף צו די געשעענישן מיט אַלע מיטלען, וואָס שטייען זיי צו דיספאָזיציע.

געווען איז דאָס פרייטיק אין דער פרי. א גאַנצן טאָג פריער, דאָנערשטיק, איבערהויפט אין אָוונט, האָט מען אַלאַרמירט דעם „מאַמענט" און די יידישע פאַרלאַמענטאַריער וועגן נייע שרעקלעכע געשעענישן אין מינסק קעגן די דאָר־טיקע יידן. די ידיעות וועגן אונטערצינדונגען און שרפות אין מינסק, די ידיעות אַז פון וואַרשע זענען אַרויסגעפאָרן עטלעכע אָפטיילונגען פייערלעשער, און אַז די פאָליציי דאָרט איז שוין מיד פון איר אַרבעט צו דערהאַלטן די אָרדענונג — דאָס אַלץ האָט נאָכמער פאַרשטאַרקט די בהלה ביי די אַנטלאָפענע מינסקער.

איוב בשורות זענען געלאָפן איינע נאָך דער אַנדערער: גאַנץ מינסק ברענט! פאָליציי איז שוין צוריקגעצויגן געוואָרן פון די פאָסטנס! דער וואָיעוואָדע האָט אַזוי געזאָגט, אין מיניסטעריום האָט מען אַזוי געזאָגט, עפעס א מיליטער־מאַן האָט דאָס און יענץ געטאָן!...

פון די אַלע בשורות האָט געשוידערט אין לייב.

און ווען אַרום שפּעט אין אָוונט האָט מען פון די „מאַמענט"־שלוחים, וואָס זענען דאָנערשטיק געווען אין מינסק, געבראַכט די דאָרטיקע יידן די ערשטע הילף אין עסנוואַרג, זיי ממש אַרויסגעצויגן פון די באַהאַלטענע קעלערן און

בוידעמס, ווו זיי זענען שוין דריי טעג געלעגן אַן עסן און אַן לוסט, פון דאַרט צוריקגעקומען קיין ווַארשע 10 אין אָוונט און איבערגעגעבן, אַז די לאַגע דאַרט איז נישט אַזאַ שרעקלעכע ווי מען האָט זי געשילדערט אין ווַארשע — האָט מען אַבער פרייטיק אין דער פרי ווידער ענגומען אַלאַרמירן די יידישע פּאַרלאַמענטאַריער וועגן נייע געשעענישן אין מינסק, און זאָגאַר וועגן אַ יידישן הרוג.

די יידישע פּאַרלאַמענטאַריער האָבן באַשלאָסן תיכף אַרויסצופאָרן אויפן אָרט דער באַנקיר שערעשאָווסקי האָט געשטעלט צו דיספּאָזיציע זיין פריוואָטן אויטאָ, די צוויי יונגע דאָקטוירים סאָלאָוויייטשיק, די זין פון דעם באַקאַנטן כלל־טוער און כירורג סאָלאָוויייטשיק, האָבן אויך אָנגעבאָטן זייער גרייטקייט אַרויסצופאָרן מיט אַן אייגענעם אויטאָ פּאַרזען מיט אַן אַפּטייקל און מעדיקאַמענטן, כדי צו געבן מעדיצינישע הילף די דאַרטיקע פּאַרוווּנדעטע יידן.

אָבער ביים אַרויסגיין פון דעם „קאָלאָ"־סעקרעטאַריאַט ווייזט מיר אייגער פון די יידישע דעפוטאַטן, אַז ער האָט יעדנפאַלס מיטגענומען מיט זיך עטלעכע באַנדאַזשן און יאָדינע, כדי טאָמער אַמאָל באַפּאַלט מען אונדז און מען צעשלאָגט אונדז, זאָל ער כאָטש האָבן ביי זיך אַ ריינעם באַנדאַזש און יאָדינע.

די יידישע פּאַרלאַמענטאַריער זענען געפּאָרן קיין מינסק ווי אויף קידוש השם.

אַבסאָלוט נישט קיין ווונדער: די יללות און גרוילן פון די אַנטלאָפענע מינסקער אין „קאָלאָ"־סעקרעטאַריאַט, אַ גאַנצן מיטוואָכדיקן און דאַנערשטיקדיקן טאָג, האָבן געמוזט אַנשטעקן מיט שרעק אויך די וואָס האָבן די גאַנצע צוויי טעג געהאַלטן אין איין באַראויקן די אומגליקלעכע, פּאַרצווייפלטע, היימלאָזע פון מינסק.

אין דער אָפּגעשטאָרבענער שטאָט

אין דעם אויטאָ פון די באַנקירן שערעשעווסקיס זענען אַריין: סענ. שאָר, דעפּ. ד"ר זאַמערשטיין, דעפּ. ד"ר גאָטליב, דער שרייבער פון די שורות און דער יונגער אַדוואָקאַט באַאורע אויף צו מאַכן די נויטיקע פּראָטאָקאָלן אויפן אָרט.

אין צווייטן אויטאָ — די דאָקטוירים סאָלאָוויייטשיק.

אויפן שאָסיי פון וואָווער ביז מינסק אַרבעטן צענדליקער קריסטלעכע אַרבעטער ביים אויספּאַריכטן דעם שאָסיי. קיינער פון זיי באַלייִדיקט נישט, אָפּילו מיט אַ ווואָרט, די פּאַרבייפּאָרנדע יידן אין די פּאַרמאָכטע אָדער אָפענע אויטאָס און אויטאָבוסן, אָזוי האָבן פּאַרזיכערט אַלע, וואָס זענען דאָ פּאַרבייגעפּאָרן. דאָך זעט מען אַבסאָלוט נישט קיין אייַ גייענדיקן אָדער פּאַרבייפּאָרנדיקן ייִד אויפן גאַנצן וועג ביז ערשט טיף אין דער שטאָט מינסק, ווו מיר האָבן באַמערקט בלויז אייַ יידישן קאָפּ מיט אַ שטיק גרויע בּאָרד אַרויסשטעקן פון אַ פֿלוצים אויפגעעפּנטער קראָם, וועלכע פּאַרמאָכט זיך באַלד צוריק.

און די צעשראָקענע אויגן פון דעם אויף אַ מינוט אַרויסגעשטעקטן יידישן קאָפּ מיט דעם שטיקל גראָ בערדל — דערציילט אַזוי שטאַרק וועגן דעם גרויל, וואָס די יידן מאַכן דאָ דורך שוין עטלעכע טעג!

אונדזער אויטאָ פליט פּאַרבי אַ האַלבע וואַרשאָווסקע גאַס, פּאַרקירעוועט צום

סקווער, ווו עס איז פֿאַרגעקומען דאָס אומגליק מיטן מאַרד פון דעם וואַכמייסטער, שטעלט זיך אָפּ פֿאַר דער געבוידע פון סטאַראָסטע, און — קיין איין יידיש פנים.

אַ שטאָט פון אַן עין הרע 6 טויזנט יידן און — פֿלוצלונג אין אַ פּרייטיק־טאָג אָפּגעשטאַרבן פון יידן!

ווי שרעקלעך!

יידן פון די לעכער אַרויס

די פֿאַרלאָמענטאַריער גיין אַרויף צום סטאַראָסטע, דאַרט געפינט זיך שוין אויך דער סענאַטאָר טראָקנהיים, וועלכער איז געקומען אַ ביסל פריער אין אַ טאַקסי אין דער באַגלייטונג פון עטלעכע פערזאָנען.

איך מיטן מאָגיסטער באָאוער בלייבן אויף דער גאַס, כדי פֿאַרט אויפצוזוכן כאָטש איין יידּ, און מיט אים זיך לאָזן איבער דער שטאָט זען די חורבנות און אָנזאָגן די באַהאַלטענע יידן, אַז די יידישע דעפּוטאַטן און סענאַטאָרן זענען געקומען אַהער, אַז זיי אינטערעסירן זיך מיט זייער אומגליקלעכער לאָגע.

די גאַסן — פוסטלעך. געדיכטע פֿאַליציי־פֿאָטרולן צו צוויי פֿאַליציאַנטן און אַ פֿאָטרול מיט אַרויסגעשטעלטע באַגנעטן אויף די ביקסן. דער פֿאַליציאַנט פֿאַר דער סטאַראָסטע דערציילט אונדז, אַז נעכטן, דאָנערשטיק, איז געווען דער שווערסטער און ערגסטער טאָג צוליב די אונטערצינדונגען, און אַז ביים איצטיקן מאָמענט איז שוין דאָ אַן ערך 150 פֿאַליציאַנטן, וועלכע עס וועט געווייס געלינגען צו באַהערשן די לאָגע.

פלוצלונג עפנט זיך אַ טירל פון אַ טויער אין אַ הויז נעבן דער סטאַראָסטע. און עס שטעקט אַרויס אַ קאָפּ פון אַן אַלטער יידישער פרוי מיט אַן אַרומגעבונדן געזיכט און אַ שוועכע פֿאָטשיילע אויפן קאָפּ. די פרוי איז טויט־דערשראָקן און וויל באַלד צוריק פֿאַרמאַכן דאָס טירל, אָבער דערזעענדיק אונדז יידן, גיט זי דאָס באַלד איבער אירע שכנות, אַנדערע פרויען, וואָס זענען דאָ ערגעץ אין דער נאָענט אויסבאַהאַלטן. און באַלד הייבן זיך אַן צו באַווייזן 7—6 אָפּגעריסענע, אַרעמע פרויען, פון וועלכע איינע, אַ זקנה, ברעכט אויס אין אַ געוויין. און באַלד — אַלע נאָך איר: ,

— יידן! טייערע יידן! זעט ווי מען האָט אונדז צעהרגעט! האָט רחמנות. ראַטעוועט אונדז!...

איין פרוי נאָך דער צווייטער הייבט אָן אויפצודעקן זייערע פֿאָטשיילעס און וויזן זייערע אָנגעשלאָגענע צעקאָליעטשעטע פנימער, העכט.

איך וויל די פרויען אויספרעגן, פֿאַרצייכענען זייערע נעמען, אָבער דער פֿאַליציאַנט טרייבט זיי פונאַנדער און לאָזט זיי נישט אויסגיסן זייער ביטער שמערץ פֿאַר די פרעמדע יידן, וואָס זיי האָבן איצט דערזען, איצט נאָך דריי טעג באַהעלטניש, מיט שווערע וווּנדן אויף זייערע לייבער, ערגעץ וווּ אין שמוץ אויף די בוידעמס און קעלערס.

איך באַווייז נאָר זיי אָנצוזאָגן, אַז די יידישע דעפּוטאַטן זענען געקומען עפּעס טוען פֿאַר זייערט וועגן, און ווי אַ בליץ פֿאַרשפּרייט זיך באַלד די ידיעה איבער דער אָפּגעשטאָרבענער יידישער שטאָט.

די יידן וועלן עפעס זיכערער בייַ זיך, מונטערער און ביסלעכווייַז הייבן זיי אָן אַרויסצוקריכן פון זייערע לעכער און זייערע ענגע דושנע ווויינונגען מיט די שווער־פאַרקלאַפּטע לאַדנס און אויסגעהאַקטע שויבן...

ביים רב אין שטוב

דער מינסקער רב שאַפּיראָ איז אין די שעהן פון אומגליק געווען אין וואַרשע. ערשט פרייטיק בייטאָג האָט ער זיך אַנטשלאָסן צוריקצופאָרן אין זיין שטאָט צו זיינע יידן, וואָס האָבן דאָ איבערגעלעבט אַזעלכע שווערע דריי טעג.

בייַ אים אין דער ווויינונג איז עס באַלד אימפּראָוויזירט געוואָרן אַ באַראַטונג פון די יידישע פאַרלאַמענטאַריער, נאָך זייער קאָנפערענץ ביים סטאַראָסטע מיט די איבערגעבליבענע פאַרשטייער פון דער יידישער באַפעלקערונג.

און בייַ דער דאָזיקער באַראַטונג וועלן מיר געווויר, אַז בלויז צוויי מינסקער יידן האָבן די גאַנצע צייט פון אומגליק זיך פאַרהאַלטן ווירדיק, מוטיק, העלדיש, מסירת נפשדיק. דאָס זענען: דער דאָרטיקער ראַטמאַן מענדל אָפּענהיים און דער יונגער בחור גאַרבאָווניק, וועלכע זענען באַלד צוריקגעקומען אין זייער שטאָט, אַרומגאַנגען אין די גאַסן, ווי ווייט מעגלעך געבראַכט הילף די אַממיינסטן געליטענע, געשטאַנען אין אַ קאָנטאַקט מיט וואַרשע, אַלאַרמירט נאָך הילף, און פיל מאָל ריזיקירט דערביי מיטן לעבן.

אַ שוידערלעך בילד שטעלט מיט זיך פאָר די באַראַטונג ביים רב. אין אַ ריי צימערן — פינצטער, די לאָדנס פאַרהאַקט, פאַרשלאָסן. אין צימער ווו די באַראַ־טונג קומט פאָר — אַ דריי מנינים יידן. עס ברענט בלויז אַן עלעקטריש לעמפּל, וואָס וואַרפט אַזאַ אומעטיקן שיין אויף אַלע אַרומיקע, דערשראָקענע, דענערווירטע, פאַרטרויערטע מינסקער.

עפעס דוכט מיר, אַז איך בין דאָ אַריינגעפאַלן ערגעץ אין אַ פינצטערלעכן קעלער, ווו עס זענען צונויפגעזאַמלט דערשראָקענע מאַראַנען, וואָס האָבן מורא געהאַט פאָר אינקווויזיציע־דינער, און האָבן מורא פאָר יעדן זייטיקן שאָרך, וואָס עס הערט זיך פון דרויסן.

די רביצין בעט זיך, אַז מען זאָל רעדן שטילער, ווייל די פענצטער גיין אַרויס אויף דער גאַס, און אַ „זייטיק אויער" קאָן נאָך דערהערן, און דאַן...

דאַן וועלן אָנהייבן פליען שטיינער אין די שויבן!...

מענדל אָפּענהיים און לייבל גאַרבאָווניק באַריכטן וועגן דער לאָגע. זיי באַ־האַנדלען דאָס אומגליק זער ניכטער, ממש צו באַוווּנדערן. זיי ווייזן אַן אויף אַ ריי שריט וואָס די פאַרלאַמענטאַריער דאַרפן תיכף אָננעמען. זיי ווייזן אַן, אַז כאָטש די אָנטלאָפּענע מענער פון מינסק דאַרפן תיכף זיך צוריקקערן אַהיים.

אָבער מען לאָזט זיי קוים רעדן. יעדערער פון די פאַרזאַמלטע וויל דווקא דערציילן פון דער בראָך, וואָס איז זיי צוגעקומען, איינער רייסט איבער דעם צווייטן, יעדן דוכט זיך, אַז זיין חבר שילדערט צו־שוואַך די איבערגעלעבטע טראַ־געדיע, אַז נאָר זיינע עצות זענען די ריכטיקסטע...

אָבער וויפל טרויעריקס ליגט אין יעדנס דערציילונג, און וואָס פאָר אַ קאָשמאָר בילד שטעלן פאָר מיט זיך די אַלע שילדערונגען צוזאַמען געמישט, אַפּילו דאָס כאָטישע איבערריסן זיך איינער דעם צווייטן.

אין מיטן דער באַראַטונג קיִמט אַן דער רב. ער פאַרענטפערט זיך פאַר וואָס ער איז דאָ נישט געווען אין די טעג פון אומגליק. אָבער די יידן דאָ ליגן נישט אין זינען זייערע חשבונות מיט זייער מרא דאתרא. זיי האָבן איצט בלויז איין בקשה צו די פאַרלאַמענטאַריער:

ראַטעווט אונדז, זעט אַז די געשעענישן זאָלן זיך מער נישט איבערחזרן און די מינסקער יידן זאָלן קאָנען צוריקקומען אין זייערע היימען, אָפּבויען די חורבות, אַרײַנשטעלן די שויבן אין זייערע פאַרמאַכטע פענצטער און ווידער אָנהייבן זייער שוועכן, ביטערן קאַמף פאַר דעם ביסן ברויט, פאַר דער עקזיסטענץ פון זייערע ווייבער און קינדערלעך, וואָס וואַלגערן זיך איצט אין וואַרשע, אין די טויזנטער!

איבער די גאַסן פון חורבן

צוזאַמען מיט די יידישע פאַרלאַמענטאַריער לאָזן מיר זיך איבער דער שטאָט. אַ גרופּע יידן פירן אונדז. זיי זענען שוין אָביסל מונטערער. די אָנוועזנהייט פון די יידישע פאַרלאַמענטאַריער גיט זיי צו מוט. איבעריקנס, האָט דער סטאַראָסטע אונדז געגעבן אַ שומר, אַ פּאָליציאַנט מיט אַ ביקס אויף די פלייצעס.

פון וווּ נישט וווּ זענען זיך שוין קליינע גרופּקעלעך יידן, וואָס קומען אָנטקעגן די יידישע פאַרלאַמענטאַריער. אָבער עס וואָגט נאָך קיינער נישט צו עפענען אַ פענצטער, אַ קראָם.

מיר גייען פון איין גאַס אַרויס אין דער גאַס אַריין — כמעט קיין איין גאַנץ שויב נישט אין די יידישע הייזער. אַ מענגע פענצטער, געלעכערטע, אימהדיקע, זענען פאַרקלאַפּט מיט דינע ברעטלעך. די שול — אָן איין שויב, צעבראָכן אינע־ווייניק דאָס מעבל, שוואַרצע סקעלעטן פון די 7 אָפּגעברענטע הייזער, וווּ נישט־וווּ זענען נאָך דאָ די שפורן פון פּעדערן, וואָס מען האָט אַרויסגעלאָזט פון יידישע פּערענעס. נישט ווייט פון די אָפּגעברענטע חורבות — אָנגעלייגט שטיקער צע־בראָכן מעבל, יידיש מעבל.

די איינאונאייניציקסטע עצה

פּאָליציי — אויף טריט און שריט. די מאַכט פאַרזיכערט, אַז עס וועט שוין רואיק זיין. קלאָנגען, אַז אָט אָט קומט ער אַליין אין שטאָט, דער פּרעמיער סקלאָד־קאָווסקי. אָבער די יידישע באַפעלקערונג קאָן נישט קומען צו זיך פון שרעק און אומזיכערקייט אין די אַלע הבטחות.

נאָכמער האָט זיי אָפּגעשראָקן די נעכטיקע אונטערצינדונגען, די סירענעס פון די וואַרשעווער פייערלעשער ביים אָנקומען אין שטאָט און דער עיקר — די ידיעות, אַז אין מינסק וויילן „נאַראַ"־פירער וואָס פלאָנען עפּעס, גרייטן־צו עפּעס נאָך שרעקלעכערס פאַר דער יידישער באַפעלקערונג...

דער סטאַראָסטע פאַרזיכערט, אַז ער וועט דערצו נישט דערלאָזן. פון דער וואַרשעווער צענטראַל־מאַכט וועלן געשיקט עקסטראַ שלוחים קיין מינסק אָנצו־נעמען אַלע נויטיקע מיטלען. דער פולקאָוניק פון 7־טן אולאַנער־פולק, וווּ דער דערמאָרדעטער וואַכמייסטער האָט געדינט, האָט אָפּגעהאַלטן אַ לענגערע קאָנ־פערענץ מיטן סטאַראָסטע וועגן פאַרזיכטס־מיטלען בעת דער פולק וועט צוריק־

קערן אין די קאַזאַרמעס. באַרואיקנדע אויפרופן ווערן פאַרעפנטלעכט צו דער גאַנצער באַפעלקערונג, אונטערגעשריבן פון ענדעקישע ראַטמענער.

אָבער גרויס, אומגעהויער גרויס איז נאָך די שרעק ביי די דאָרטיקע יידן, טראָץ די אַלע מיטלען...

און דאָס איז דאָס שוידערלעכסטע פון דער טראַגעדיע מינסק־מאַזאָוויעצק, צו וועלכער עס קאָן אַ סוף מאַכן בלויז איין זאַך:

אַ ווירקלעכע און פולשטענדיקע באַרואיקונג לגבי די פאַרבליבענע יידישע איינוווינער אין מינסק; עטלעכע פולשטענדיקע רואיקע טעג, אָן שום פאַרפאַלן און טאָלעראַנץ פון אַ וועלכע עס איז יידן־העצעס, פון וועלכער זייט זיי זאָלן נישט קומען...

ערשט דאָן וועלן אויך די אַנטלאָפענע זיך געווינס באַרואיקן, זייערע געשפאַנטע נערוון וועלן געהאַמעוועט ווערן און ביסלעכווייז וועט אַלץ צוריק נאָרמאַליזירט ווערן.

דאָס איז די איינאונאייניציקע עצה פאַר דער מאַכט, אויב זי וויל וויקלעך די דאָזיקע נאָרמאַליזאַציע!

מיט אַזאַ איינדרוק האָבן מיר אַלע פאַרלאָזן די אומגליקלעכע דערשראָקענע אָזוי פיל געליטענע שטאָט מינסק־מאַזאָוויעצק, פון וועלכער אַן ערך 4000 יידן זענען אַנטלאָפן און אַן ערך צוויי טויזנט זענען פאַרבליבן אין קאָנווולסיווער שרעק פון דעם שוידערלעכן נעכטן און פון דעם זייער און זייער אומזיכערן מאָרגן!...



אפרים פורמיינסקי, וואָס איז שווער פאַרוווּנדעט געוואָרן

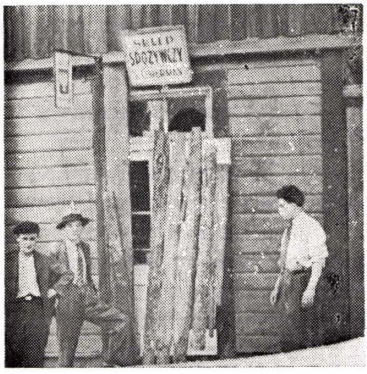

געשעפט פון פיניע צימערמאַן, פאַרקלאַפט נאָכן אויסרויבן עס, רעכטס — מאַן פון דער טאָכטער צירל און ערשטער לינקס — שמואל באַראַדאַוויטש

יהושע פערלע

דאָס געלעכטער

דאָס דאָזיקע אַרטיקל האָט דער באַקאַנטער שרייבער פאַרעפנטלעכט
נאָך אַ באַזוך אין דער פאָגראָמירטער שטאט.
(„דער מאָמענט", 6־טער יוני 1936)

סוף־כל־סוף וועט דאָך שטיל ווערן אין מינסק־מאַזאָוויעצק. יידן וועלן צוריק עפענען די געוועלבער, דאַווענען ווייטער בציבור, מאַכן זייערע שבתים און ימים־טובים און די וועלט וועט ווייטער זיין וועלט. די אונטערצינדער מיט די מעסער־שטעכער וועט מען, מן־הסתם, משפטן. דעם חסר־דעה, וואָס האָט געשאָסן, וועט מען אויך משפטן, אָבער צי וועט דאָס זיין די היילונג, דער ענטפער אויפן גרויסן יסורימדיקן געשריי, וואָס טראָגט זיך נישט נאָר פון די מינסקער יידן, נאָר פון אונדז אַלעמען?

קלעפּ קאָן מען אויסהיילן. אונטערגעצונדענע הייזער קאָן מען צוריק אויפבויען, אויפגעריסענע איבערבעטן, צוגענומענע סחורות קאָן מען צוריק־קויפן. אָבער ווער וועט מיר צוריקגעבן מיין מענטשלעך פּנים? ווי אַזוי וועל איך ווייטער קאָנען אַרומגיין צווישן מיינע שכנים, מיט וועלכע דער גורל האָט מיך פאַרבונדן שוין קנאַפּע טויזנט יאָר?

כ׳האָב געהיטן און געווייטיקט צוזאַמען מיט זיי. כ׳האָב מיך אויפגעכאָוועט אויף די קלוגע און טרויעריקע רייד פון זייערע גרויסע לייט. זייער צער איז געווען מיין צער. זייער חלום — מיין חלום. וויספּיאַנסקיס „וועסעלע" האָב איך נישט ערגער פאַרשטאַנען, ווי אַ סך פון מיינע שכנים. דער ליכטיקער אָנדענק פון זשעראָמסקי איז ביי מיר אַזוי הייליק, ווי ביי זיי. פונדעסטוועגן האָט מען מיך געפּאַטשט אין גאַס, אין מיטן העלן טאָג. געפּאַטשט און געלאַכט: פון מיין ווייטיק פון דער בושה, וואָס מען האָט מיר אָנגעטאָן; פון מיין פאַרלוירנקייט, פון דער שרעק, וואָס איז מיך באַפאַלן, ווי אַ רויב־פויגל.

די פּעטש טוען מיר נישט וויי. קנאַפּ פּעטש האָט די וועלט מיר שוין צוגע־טיילט? אָבער דאָס געלעכטער, וואָס קייקלט זיך פון מינסק־מאַזאָוויעצקער שאָסעע ביז וואַרשע און אפשר נאָך ווייטער — דאָס דאָזיקע חוזקדיקע געלעכ־טער ברענט אין מיר ווי אַ העליש פייער.

קיין שום גוטע רייד, קיין שום משפּטים און הבטחות וועלן נישט קאָנען לעשן דאָס דאָזיקע פייער. אייביק, אַפילו דעמאָלט ווען מען האָט מיך נישט געפּאַטשט, האָט מען דאָ חוזק געמאַכט פון מיר. מען האָט נאָכגעשפּעט, ווי אַזוי איך רייד, ווי אַזוי איך גיי. פון איין זייט האָט מען רחמנות געהאַט אויף מיר (די גרויסע לייט, וועמענס אָנדענק איך טראָג אין האַרץ, ווי אַ קמיע) און פון דער אַנדערער זייט האָט מען געשפּיגן קלעק אויף מיר מענטשלעך, מיט אַלע מיינע חסרונות און מעלות האָט מען מיך קיינמאָל נישט געוואָלט זעען. אין אַלטן רוסלאַנד האָט מען מיך אויך געשלאָגן, ביטער געשלאָגן, אָבער די גרויסע

לייט פון דאָרט, די איידעלע, האָבן תמיד געקוקט אויף מיר, ווי אַ מענטש דאַרף קוקן אויף אַ מענטש. איך שטעל נישט אַרויס מיין יחוס, מיין חכמה, איך בין אַ פשוטער מענטש און אַלס אַזעלכן וויל איך מען זאָל מיך זעען. מען מוז מיך אַזוי־אַרום זעען. אפשר וועט מען מיך דעמאָלט פאַרשטיין און אפשר וועלן געפינען ווערן די פראָסטע רייד, וואָס פירן פון איין מענטשלעך האַרץ צום אַנדערן.

ביז מען וועט מיר לייגן שערבעלעך אויף די אויגן, וועל איך נישט פאַר־געסן דאָס מגפהדיקע בילד, וואָס איך האָב געזען יענע וואָך אין דעם שיינעם, צעבליטן שטעטל מינסק־מאַזאָוויעצק. דער עיקר אָבער וועל איך נישט פאַר־געסן דאָס געלעכטער, וואָס האָט זיך געטראָגן נישט נאָר פון דער יום־טובדיקער שטילקייט אויף די גאַסן, נישט נאָר פון די שוואַרצע קנוילן רויך, נאָר אויך פון די מענטשן, פון די שכנים מיינע, וואָס זענען אַרומגעגאַנגען זאַטע, צופרי־דענע, זאַרגלאָזע און מיט אַזוי פיל לעדיקגייערישער פוילקייט.

די קאַץ האָט זיך געווארפן אויף דער מויז, געכאַפט זי אויף אירע שאַרפע ציין, געשפילט זיך מיט איר, אַוועקגעווארפן און צוריקגעכאַפט — און קינדער (קינדער זענען גרויסע אכזרים), האָבן זיך צוגעקוקט און הנאה געהאַט.

הונדערטער, הונדערטער יידן מיט משוגענער שרעק אין די אַרויסגעזעצטע אויגן זענען דריי טעג מיט דריי נעכט געלעגן באַהאַלטן אין קעלערס, פאַר־שפּאַרט הינטער פאַרהעמערטע טירן און טויערן, אַן אַ כזית ברויט, אַן אַ טרונק וואַסער; יידן מיט ווייבער און קינדער, קראַנקע, שוואַכע, טראָגעדיקע — און קיינער פון די שכנים, מיט וועלכע די דאָזיקע יידן לעבן אונטער איין דאַך — האָבן נישט געהאַלטן, כ׳וועל שוין נישט זאָגן פאַר זייער מענטשלעכן, נאָר חיהשן חוב, צו דערלאַנגען די אומגליקלעכע אַ טרונק וואַסער און אַ ביסן ברויט.

האָט איר אַמאָל געזען דעם צער אין די אויגן פון אַ פערד, ווען זיין ברודער אַדער שוועסטער, וואָס גייט מיט אים אין איין געשפּאַן, וועלט קראַנק? ער גלעט און לעקט דעם ברודער זיינעם, אַדער די שוועסטער. ער לייגט אַוועק די מאָרדע אויף יענעמס קאָרק. ער נעמט אים איין מיט אַ שטיל האַרציק ברומען און זאָגט אים אויף זיין פערדיש לשון, וואָס איז אַ סך געטרייער, ווי דאָס מענטשלעכע — ער זאָל האָבן געדולד, ער זאָל זיך פאַסן — מיט גאָטס הילף וועט ער געזונט ווערן. איך אַליין בין געווען אַן עדות, ווי אַ גרויס פערד מיט ווונדערבאַרע, סאַמעטענע אויגן האָט געווויינט.

אין די אויגן פון די מינסק־מאַזאָוויעצקער אייגנווויינער האָב איך קיין טרער נישט געזען. פאַרקערט — חוזק איז אין די דאָזיקע אויגן געלעגן, שפּיציקער, גרינער חוזק, אויסגעשטאַנענער און אויסגעכאָוועטער פון דורות. חוזק, וואָס איז טויזנט מאָל ערגער געווען, ווי אַ קויל אין קאָפּ אַריין.

איבער די דעכער האָבן זיך געשפּרייט פלאַמען רויך. די ארעמע יידישע געסלעך, די ענגע און פאַרוואַרלאָזטע, זענען געלעגן ליידיקע, אויסגעקערטע, מגפהדיק־צעשראָקענע. ערגעץ אין די באַהעלטענישן האָבן געקרעכצט מענטשן, געבעטן אויף זיך דעם טויט. מאַמעס האָבן געשטופט פאַרדאַרטע ברוסטן אין קינדערשע מיילעכלעך אַריין זיי זאָלן נישט ווייטענען. און דאָ, אויף דער וואַר־

שעוועך גאָס, אין פֿאַרק — זענען געגאַנגען פֿאַרליבטע פֿאַרלעך, איז מען געשטאַנען פֿאַר געוועלבער און געמיטלעך געשמועסט, האָט מען פֿאַרקויפט פּאַפּיראָסן, איז מען געפֿאָרן און געריטן, געקוקט אין די פּלאַמען רויך אַריין, פֿאַרצויגן אַ פּאַפּיראָס און געלאַכט.

נישט גלאַט אַזוי געלאַכט, נאָר מיט הנאה, מיט זאַטקייט, מיט שטאָלץ אפילו.

ס׳איז געווען אַן איינשטעלעניש אַראָפּצוקומען אין אַזאַ טאָג אין דעם צעברענטן, פֿאַרהעמערט און גלייכצייטיק צעלאַכטן שטעטל אַריין. אָבער עטלעכע יידישע פּען־מענטשן האָבן זיך טאַקע איינגעשטעלט און אַריינגעפֿאָרן מיט ברויט און מיט קלאָפּנדיקע הערצער.

מען האָט אונדז געקוקט אין די אויגן אַריין מיט ביטול, מיט חוזק און ווידעראַמאָל מיט געלעכטער. מיין גאַנצער אימפּעט האָט זיך אין איין מינוט אָפּגעטאָן פון מיר. כ׳האָב נישט קיין מורא געהאַט פֿאַרן מעסער, וואָס האָט געקאָנט יעדע רגע פֿאַלן אין רוקן אַריין פון הינטער אַ פלויט אַפּער. וואָס איז מורא אין פֿאַרגלייך מיט אַ מויל אויסגעשטשירעטע ציין, וואָס חוזקט מיר גלייך אין פּנים אַריין און מאַכט אַ תל פון אַלע מיינע מענטשלעכע און יידישע געפֿילן?

וואָס בין איך, ווער בין איך, אַז דער ערשטער בעסטער נאַרישער „שייגעץ״ קאָן מיר שפּייען אין פּנים אַריין און אויסוואַקסן דערפֿאַר צו דער מדרגה פון אַ העלד און אפשר אויך פון אַ קדוש?

אָט שטייט פֿאַר מיר יענער גוי אין גראַנאַטענעם „קאָשקעט״ מיטן לעדער־נעם דאָשעק. ער זעט־אויס צו זיין אַ באַהעביקער „גאָספּאָדאָזש״. מיט אַזעלכע גויים האָט מיין טאַטע געהאַנדלט, געפֿאָטשט זיך אין די הענט אַריין, געפֿאָרן צוזאַמען אויף פורן הייַ, געגאַנגען אפילו אייניער צום אַנדערן אויף שמחות. אַצינד שטייט ער אין מינסק־מאַזאָוויעצק אין אַן אויסגעקרימט יידיש געסל און קוקט זיך צו, ווי הונדערטער אויסגעפּיניקטע פֿאַרהאַרעוועטע, אַרעמע יידישע הענט רייסן זיך צום פּורגאָן ברויט, וואָס מיר האָבן מיטגעברענגט פון ווארשע.

ס׳איז אין מיטן דער וואָך, פונדעסטוועגן איז דער „גאָספּאָדאָזש״ אָנגעטון זונטיקדיק, ער דרייט אַ פּאַפּיראָסל פון „מאַכאָרקע״, פֿאַרויכערט, שטעקט־אַריין איין האָנט אין קעשענע און קוקט זיך צו פון דערווייטנס. ער האָט געלע וואָנסעס און גרינע אויגן. ביים פורגאָן גייט אַ יאָמערלעכער קלאָג. אַ סטאָדע פֿאַרלוירענע שעפּסן שטופט זיך איינס אויף ס׳אנדערע. די שרעק ברענט אונטער די פיס, אַזוי ווי ס׳גיהנום. ווייבער האָבן פֿאַרלוירן די חרפה און לויפן מיט אויפגעשפּילעוועטע קאָפּטאָנעס, מיט פֿאַרבראָכענע הענט און בעטן זיך רחמים, מען זאָל כאָטש אַרויסראָטעווען פון דאָנען זייערע אַרעמע עופהלעך.

ס׳איז שוין נישט קיין מענטשלעכע קלאָג, נאָר אַ חיהשע. אַזוי קלאָגן מוזן נאָר הונגעריקע וועלף. די נפקא־מינה איז נאָר, וואָס וועלף, אויב זיי וועלן עמעצן אָנטרעפן אויפן וועג, וועלן זיי אים צעריסן אויף שטיקלעך — די „וועלף״ אָבער האָבן מורא, זיי זאָלן אַליין נישט צעריסן ווערן.

די קינדער, וואָס די וויבער טראָגן ביי זייערע אויסגעלייגטע בריסטן, האָבן שוין פֿאַרלוירן די כוחות און קאָנען שוין נישט מער זיך רייסן. זיי האָבן אויפגעלאָפענע פנימלעך און גרויסע, צעטומלטע, שוואַרצע אויגן, פֿאַר דאָס ווייגען יידן. אַלע יידן מיט פֿאַרמעטענע פנימער, פּראָסטע, און לומדים, וואָס האָבן שוין לאַנג אויפגעהערט צו קאָנען ווייגען, קלאָגן אַצינד, ווי קליינע קינדער.

אַ פֿאַרשעמונג איז אויף זיי געקומען, אַ פֿאַרשעמונג און אַ שפּלדיקייט — אויף זיי און אויף מיר און אויף אַלע איבעריקע, וואָס זענען אַצינד נישט אין מינסק־מאַזאָוויעצק. און דער גוי אין גראַנאַטאַנעם קאַשקעטל, אייגער פון יענע, צווישן וועלכע איך האָב מיך אויסגעכאָווט, שטייט זיך בנעימותדיק און פון אונטער זיינע גשלע וואָנסעס אַפֿער גייט דאָס הנאהדיקע גשלעכטער גלייך מיר אין פּנים אַריין, גלייך מיר אין די ביינער אַריין, אין דער נשמה, אין האַרץ.

ער לאַכט פון מיין שפּלדיקייט, פון מיין שרעק, פון מיין געפֿאַלנקייט, פון מיר אינגאַנצן.

ווי שרעקלעך איך האָב דעם דאָזיקן זונטיקדיק־אויסגעפוצטן גוי פיינט געהאַט און ווי נאָך שרעקלעכער איך האָב אים מקנא־געווען.

פֿאַר זיין זיכערקייט, פֿאַר זיין רואיקייט, פֿאַרן שטיקל פעלד, וואָס ער האָט אַוודאי דאָ נישט ווייט. פֿאַר זיין כאַטע, וואָס קיינער וועט נישט אונטער־צונדן אין פֿאַר זיין גרויסע געמיינקייט.

א. גראַפמאַן

דאָס געשריי צו די הימלען...

פרייטיק פאַרנאַכט.

אונדזער אויטאָ איז אַרײַנגעלאָפן אין אַ ברייטער פּיין אַספאַלטירטער גאַס, אַ ריינע, אַ שטילע — אָ, אַזוי שטיל, אַז...

אַן אַנגסט באַפאַלט דיך...

ווער ווּיינט דאָ?

ווער האָט אָפּגעהאַקט דעם אָטעם פון דער שטאָט נאָוואָמינסק?

אַ שיין שטעטל. פון ביידע זײַטן ברייטע טראָטוּאַרן. שיינע הייזלעך. ריין, ציכטיק.

אָבער אַזוי שטיל!

פאַרהאַמערטע לאָדנס, פאַרשטעלטע פענצטער.

און לעכער — אַזעלכע אויסטערלישע שוואַרצע לעכער שרייען־אַרויס מיט אימה פון גרין־אָפּגעפאַרבטע הייזער!

ווער עס זעט נישט דאָס אַלץ מיט די אייגענע אויגן, טאָר גאָרנישט גלויבן, אַז אַזעלכעס קאָן פּאַסירן!

שטייט אַ ליכטיקע זון איבער דער פאַרהאַמערטער שטאָט און איבער די איינצלנע קריסטלעכע איינווינער, וואָס באַוועגן זיך אויך עפּעס מאָדנע שלעפּעריק און אומזיכער.

און אפשר אַביסל פאַרשעמט...

און אפשר מיט פאַרדרוס, וואָס די שיינע שטאָט מינסק־מאַזאָוויעצק האָט אין מיטן אַ זוניקן טאָג אָפּגעשטעלט דאָס לעבן.

אַ זון שטייט איבער די שוואַרצע קוימענס פון אַ פאַרברענט פאַרמעגן.

אַ יידיש פאַרמעגן געווען.

יאָרן־לאַנג דערויף געאַרבעט. אפשר אַ ירושה פון טאַטן און אפשר פון זיידן.

ווילט זיך אָנקלאָפּן אָן אַ לאָדן און אַריינשרייען:

— יידן! גייט־אַרויס! דער ליכטיקער טאָג איז אייערער!

ווילט זיך צוגיין צום יונגן קריסט, וואָס שטעלט זיך נעבן אונדזער אויטאָ:

— מענטש! ווער האָט אייך אַזוי אומגליקלעך געמאַכט?!

ווילט זיך אַרײַנשרייען אין דער טויטער גאַס־אַריין אַ גוואַלד, אַז די ערד זאָל אַ ציטער־טון!

✶

אַ פענצטער פון ערשטן שטאָק האָט זיך פלוצים אויפגעריסן און אַ געשטאַלט האָט זיך דאַרט באַוויזן.

אַ פרויען־געשטאַלט.

דאָס געשטאַלט האָט געשוויגן. עס האָבן זיך נאָר באַוויזן צוויי אויסגעשטרעקטע הענט, ווי צו אַ תפילה צו די הימלען.

די הענט האָבן אַ לאַנגע ווייליל געסטראָשעט אין דער לופטן און אַ יונגער

פרויען־קאָפּ האָט זיך געשאָקלט אין אַלע זייטן און די פאַרצווייפלטע אויגן האָבן געקוקט צו אונדז.

זיי האָבן געבעטן: ראַטעוועט.

אונדזער אויטאָ האָט זיך אָפּגעשטעלט.

אַזאַ געבעט צו מענטשן איז אַ גאָט־לעסטערונג.

אַזוי זיך בעטן רחמים ביי מענטשן פון דער הייַנטיקער פאַרדאָרבענער וועלט טאָר מען נישט!

לאָז איך אַראָפּ די אויגן.

די סצענע איז אַזוי שרעקלעך, אַז עס איז שווער זיך צו באַהערשן.

די צוויי קריסטלעכע באַאַמטע וואָס באַגלייטן מיך אין דער רייזע, לאָזן אויך אַראָפּ די אויגן.

— עס האָט געמוזט דאָ געשען, זאָגן זיי, עטוואָס שרעקלעכעס.

אַזעלכעס האָבן זיי נאָך נישט געזען.

און וען אונדזער אויטאָ רירט ווייטער פון אָרט, קערן זיי זיך אַלץ נאָך אום צו יענעם פענצטער און צו יענעם געשטאַלט, וואָס וויל פון פענצטער נישט אָפּטרעטן.

אַזוי אַ לאַנגע וויילע ביז מיר לויפן־דורך איבער גאַסן און געסלעך, אַלץ טויטע, פאַרהאַמערטע, אָן באַוועגונג, אָן אָטעם.

באַווייזט זיך ערגעץ אַ ייִד, איז ער אַזוי ער אייַנזאַם, אַזוי עלנט.

שטייט ער אין אַ ווינקל, ווי אַ פאַרמשפּטער.

ווי אַ פאַרברעכער, ווייַ איז צו אונדז!

✶

אָרום דער שול איז „הייַמלעכער"...

באַוועגן זיך דאָ ייִדן — עפּעס מאָדנע ייִדן, צעטראָגענע, פאַרקרומטע, פאַר־חושכטע.

געוואָלד, וואָס האָט מען פון די מענטשן געמאַכט!

מען וואַרט אויף ברויט.

מען וואַרט אויף אַ מענטשן פון דרויסן, ער זאָל קומען דערציילן, וואָס עס הערט זיך.

און מענטשן קומען. דאָ איז איצט דער אייַנציקער אָדרעס.

הינטער דער שול און אָרום דער שול.

עס דאכט זיך דיר, אַז דאָ האָט דער משחית קיין שליטה נישט...

מייַנע צוויי קריסטלעכע באַגלייטער בלייַבן שטיין אין אַ פאַרלעגנהייט פאַר דער שול. זיי ווילן נישט גיין ווייַטער. זיי זענען נאָך פודערווייַטנס ווי עס ווילקלט זיך אָרום מיר עפּעס אַ צונויפגעפּרעסטע מענטשן־מאַסע, וואָס פאָדערט באַפּרייַונג — באַפּרייַונג פון מענטשלעכער געפאַלנקייט.

— דאַרפט איר ברויט, ברידער?

— מיר דאַרפן אויפהערן צו לעבן, ווי הינט — שרייַט מען.

מיר קענען מער נישט פאַרשפּאַרט זיין.

וואָס־זשע טוט מען?

ווי אַזוי שענקט מען די דאָזיקע מענטשן דעם מינימום, וואָס עס קומט אַ מענטשן: אַ ביסל לוסט.

זיי זאָלן נישט אַרויסקוקן דורך די פֿאַרהאַמערטע טירן, צי „מען גייט שוין נישט ווידער"...

וואָס טוט מען?

און דער לעצטער אַקאָרד.

עס האָבן פון אַ שפּאָרע אַרויסגעקוקט 2 אויגן און דערזען אויף דער גאַס אַ ייד.

עפּנט זיך לאַנגזאַם די טיר און אַ דערשראָקן וועזן דערנענטערט זיך פֿאַרזיכ־טיק צו אונדז.

איך גיי אַנטקעגן.

רוקט זיך דאָס וועזן הינטערווייַלעכטס צוריק.

אַנטלויפֿט, ווי פון עפּעס אַ פּעסט.

— וואָס אַנטלויפֿט איר, יידענע? איך בין אַ ייד.

קומט זי צוריק. הייבט־אָן עפּעס שטאַמלען.

אָבער באַלד דערזעט זי הינטער מיר די צוויי קריסטן.

אַ משונהדיקער גרימאַס באַווייזט זיך אויף איר געזיכט. זי הייבט־אָן צוריק־פֿאַלן. זי שטאַמלט, פּונקט ווי עס וואָלט איר דאָס לשון אָפּגענומען געוואָרן.

— האָט נישט קיין מורא, יידענע! דאָס זענען אַנדערע... דערציילט.

זי שלעפּט אונדז ביי די פֿאַלעס אַריין אין איר קראָם.

געווען דאָ ערשט מיט צוויי טעג אַ דיסטריבוציע.

היינט ליגן צעבראָכענע פֿאַליצעס.

מען האָט צעבראָכן, צעטרעטן מיט די פיס און געלייגט אין די קעשענעס...

מיר טרעטן אויף טשעקאָלאַדע, אויף באַניקערן, אויף...

מיר טרעטן אויף אַ מענטשלעך לעבן — אַ ן אַ ל מ נ ה פון צוויי קינדער...

הייסן מיר עפּענען די לאָדנס, ציטערן איר די הענט.

זי טוט עס נישט.

פֿאַרוואָס?

זי קורטשעט זיך איין אין אַווינקל שטיל.

אויך מיר שווייגן.

אפשר וועלן מיר דורכן פיינלעכן שטילשווייגן אויסשרייַען דעם יידישן „אוי", וואָס וועט צו די הימלען דערגיין?

„דער מאָמענט", וואַרשע, זונטיק, 7־טער יוני 1936.

ישראל גוטגאלד
(תל־אביב)

מיין וועג קיין ארץ־ישראל

אַלע יאָרן מיינע, זינט איך בין געקומען צום שכל, האָב איך געשטרעבט צו פאַרלאָזן פוילן. איך האָב געזען ווי מיר יידן קוקן אויס, בפרט אין די קליינע שטעטלעך, און אויך ביי אונדז אין שטאָט. דאָס איז געווען די סיבה וואָס איך בין אַלע יאָרן געווען אין אַ ציוניסטישער אַרגאַניזאַציע. אַ קורצע צייט בין איך אויך געווען אין הכשרה־קיבוץ אין גראָאָוו. איך האָב געוואָלט פאָרן קיין ארץ־ישראל.

דאָס איז נישט געווען קיין לייכטע זאַך. וואָרטן אויף אַ סערטיפיקאַט איז געווען אַ ווייטער חלום, שווער צו פאַרווירקלעכן. אין איינעם אַ טאָג האָב איך באַשלאָסן אַז לענגער וואָרטן קען איך נישט. דאָס איז געווען צוליב מיינס אַן איבערלעבונג. זי האָט דעצידירט איך זאָל פאָרלאָזן די באַקוועמע היים און אַלע נאָענטע, און זיך אַרויסלאָזן אין וועג פון וואַנדער.

אין איינעם אַ פרייטיק־צו־נאַכט, נאָך דער שבתדיקער סעודה ביים טאַטנס טיש, בין איך אַרויס אויף אַ שפּאַציר זיך צו טרעפן מיט חברה ייִנגוואָרג, מיינע חברים. דאָס זענען געווען ראובן מייזלער, דוד קאָופמאַן, לייזער זיסערמאַן, סרולקע סטאָדולסקי, און אויך מיידלעך. אַזוי פאַרטראַכט און פאַרחלומט, בין איך אַנגעקומען צו דער בריק אויף דער וואַרשעווער גאַס. פלוצים האָב איך געכאַפּט אַ פאַטש אין פנים. דאָס היטל מיינס איז גלייך אַראָפּגעפלויגן אין וואַסער אַריין, און איך האָב געפילט, אַז די באַק פלאַמט מיר און פונקען פליען מיר פאַר די אויגן. פאַר מיר איז געשטאַנען אַ פוילישער סאָלדאַט. אויסגע־פוצט, מיט פאַריסענער חוצפּה, האָט ער מיר גלייך געקוקט אין פנים ווי געוואָרט אויף מיין רעאַגירונג. נישט טראַכטנדיק קיין סך האָב איך אויסגע־שריגן צו אים: „טי כאַמיע!" דאָס איז געווען מיין גאַנצער פּראָטעסט און אויסגעשריי. איך האָב נישט געוואָגט אים צוריקגעבן, ווי ער האָט דאָס פאַר־דינט. דאָס אייגציקע וואָרט מיינס, האָט אים אָבער אַרויסגעבראַכט פון די כלים. ער האָט אויף גיך אַרויסגעצויגן די שוועּרד פון זיין שייד, כדי צו וואַרפן זיך אויף מיר. איך האָב אָנגעהויבן לויפן, און ער נאָך מיר, מיט דער „שאַבליע" אין האַנט. איך בין געלאָפן אין איין אָטעם, און צו מיין גליק איז גראָד אָנגעקומען אַן אָפיציר. איך בין צו אים צוגעלאָפן, כדי צו געפינען ביי אים שוץ קעגן דעם צעווילדעווּעטן זעלנער. דער זעלנער אַליין, זענדיק דאָס, איז אָנטלאָפן, אַראָפּ צום טייך — ער האָט אָפּנים מורא־געהאַט פאַר אַ „ראַפּאָרט".

איך האָט דעמאָלט געהאַט דאָס געפיל, אַז איך האָב פשוט גערעטעוועט מיין לעבן פון דער שוועּרד...

✶

דאָס איז געווען בלויז אַ קליינער עפּיזאָד וואָס האָט פּאַסירט פּערזענלעך מיט מיר.

ער איז אָבער נישט געווען דער איינציקער פאַל. באַלד האָבן אָנגעהויבן לויפן די געשעענישן, איין געשעעניש נאָך דעם צווייטן, וואָס האָבן אַרויס־גערופן אַ מוראדיקע פאַרצווייפלונג ביי אַלע יידן און באַזונדערס ביי דער יוגנט.

תחילת — דער רוצחישער מאָרד איבער ישראל ציליך, וואָס איז צעשטאָכן געוואָרן דורך בלוטדאָרשטיקע כוליגאַנעס אויף זיין וועג אַהיים, פון דער באַן און איז געשטאָרבן. אַ חודש שפּעטער — דער פּאָגראָם. דער שאָס אין „סעידל" פון וואַנזיניקן כאַסקעלעוויטש. אין איין מאָמענט איז די גאַנצע שטאָט פאַר־וואַנדלט געוואָרן אין אַ גיהנום פאַר יידן. דער צעווילדעטער המון פון „קאָשטשאָל" וואַרפט זיך רויבן יידיש האָב און גוטס, ראַבירט און שלאָגט, און צווישן זיי געפונען זיך פּוילישע זעלנער אין מונדירן; יידן זיצן פאַרהאַ־מערט אין די שטובן, באַהאַלטן אין די קעלערס. די גאַנצע צייט ווען דער המון האָט געווילדעוועט בין איך געזעסן אויף דעם בוידעם פון ישראל־איסרס הויז, אין זעלבן הויז ווו מיר האָבן געוווינט. ד'ער בוידעם איז געווען אַנטקעגנאיבער דעם מאַרק, און איך האָב געזען מיט מיינע אייגענע אויגן אַלץ וואָס האָט זיך יענע טעג דאָרט אָפּגעשפּילט. אין איינעם אַ מאָמענט האָב איך געזען ווי אַ גאַנצע אָפּטיילונג פּאָליציי איז אָנגעקומען, האָט מאַרשירט ווי אויף אַ דעפּילאַדע, אָבער נישט געשטערט די צעווילדעוועטע שקאָצים, וואָס זענען אָנגעלאָפן פון אַלע זייטן. אָנשטאָט זיי אַרעסטירן, האָבן די פּאָליציאַנטן גאָר אַוועקמאַרשירט, — און דערמיט געגעבן אַ צייכן, אַז מען מעג, מען וועט זיי גאָרנישט טאָן... די „וולאַדזע" איז מיט די פּאָגראָמטשיקעס...

אַזוי זענען מיר געלעגן כמעט אַ גאַנצע וואָך, פון מאָנטיק ביז דאָנער־שטיק. אין אַ פאַרנאַכט, געדענק איך, איז צו אונדז דערגאַנגען אַ רוף: „יידן, גענוג! אַרויס פון די לעכער, גענוג געלעגן פאַרמאַכט!" — דאָס איז געווען ישראלקע „פּויער" (מאָרגנבעסער), וואָס האָט געוווינט אין זעלבן הויז ווי דאָס פּאָריסאָווער שטיבל. איך ווייס נישט ווי ער איז דעמאָלט געקומען אין רבינס געסל פון „יענער שטאָט". ערשט דעמאָלט האָט מען אָנגעהויבן צום ערשטן מאָל אַרויס פון די לעכער. מען האָט זיך גענומען גרופּירן אין געסל, אַרומרעדן דעם מצב וואָס וועט זיין. ישראלקע „פּויער", אַ ייד אַ גבר, האָט שוין נישט געלאָזט זיך באַהאַלטן. מען האָט געקריגן מער מוט און מען האָט געזאָגט, אַז עס האָבן זיך שוין געשאַפן עטלעכע גרופּעס זעלבסט־שוץ, צו געבן אַן ענטפער אויף די איבערפאַלן און זיך נישט לאָזן...

אין זעלבן טאָג איז אויך אָנגעקומען פון וואַרשע אַן אויטאָ מיט ברויט. ער האָט זיך אָפּגעשטעלט אויפן רבינס הויף, אַנטקעגנאיבער דער „קאַמעניצע" פון דער „געלער ברכה". איך האָב געזען ווי מענטשן שטעלן זיך אין דער ריי נאָך אַ ברויט. איך האָב זיך אָנגענומען מיט מוט, אַריבער דאָס וואַסער און אַוועק צום סקווער, אינעם געוועלבל פון יעקב פּלאַטקעוויטש. דאָרט האָב איך שוין געטראָפן נאָך יוגנטלעכע. מען האָט גערעדט וועגן אונדזער מצב, וואָס פאַראַ צוקונפט עס דערוואַרט די יידישע יוגנט אין פּוילן.

דער געדאַנק מיט וועלכן איך האָב זיך אַלע יאָרן אַרומגעטראָגן, צו פאַרלאָזן פוילן האָט איצט גערייפט. איך האָב ענדגילטיק אָפּגעמאַכט ביי זיך, אַז איך מוז פאַר יעדן פּריי פאַרלאָזן דאָס לאַנד.

אין 1939 האָב איך פאַרלאָזן צוזאַמען מיט יצחק געלדמאַן. אומלעגאַל האָבן מיר זיך אַרויסגעלאָזט אויפן וועג קיין ארץ־ישראל.

צום שווערסטן איז געווען דער וועג מיט דער שיף. צען וואָכן זענען מיר געפאָרן אויפן ים. קיין עסן איז נישט געווען און אויך וואַסער אויף אַ טרונק האָבן מיר נישט געהאַט. אינמיטן דער רייזע האָט דאָס שיפל אָנגעהויבן זיך טרינקען און מיר האָבן געראַטעוועט די לעבנס אונדזערע אויפן אינדזל קרעטאַ. לסוף האָבן די ענגלענדער אונדז געכאַפּט און אינטערנירט. ערשט אין חודש מאי 1939 זענען מיר באַפרייט געוואָרן פון אַרעסט. איך בין געוואָרן אַ פרייער מענטש.

די ערשטע צייט פון מיין זיין אין לאַנד בין איך געווען אין תל־אביב. עטלעכע מאָל אין דער וואָך האָבן מיר זיך געטראָפן מיט אונדזערע מינסקער לאַנדסלייט ביי שמעון רובינשטיין אין שטוב. אַהער זענען געקומען בונים ראָטשטיין, אייזיק געלדמאַן, די משפּחה אָבפּייער און נאָך אַנדערע לאַנדסלייט. איך האָב זיך אָנגעהויבן ביסלעכווייז אינצוביזגערן; איך בין געוואָרן אַ ייד אין יידישן לאַנד און מיטגעמאַכט אַלץ וואָס יידן אין לאַנד איז זיבט דעמאָלט אויסגעקומען דורכצומאַכן — די מלחמה־יאָרן, דעם קאַמף פאַר דער מדינה און דערנאָך די מלחמות פון דער מדינה פאַר איר קיום.



אויף דער חתונה פון ישראל גוטגאָלד איין ת״א 1947

ערשטע ריי פון רעכטס אויף לינקס: 1. אומבאַקאַנט; 2. שמעון רובינשטיין; 3. נתן בורנשטיין ז״ל; 4. פנחס קאַרמאַן; 6. ראובן מאַזעס. צווייטע ריי: 1. אומבאַקאַנט; 2. ביבלאַזשערס טעכטער; 3. מרדכי ווייסבראָט; 4. מרים כרמי; 5. משה פרידמאַן; 6. אייזעם פון ביבליאָרזש. דריטע ריי: 1. אסתר גאָלדבערג; 2. פייגע זלאָטאָלוו; 3. גוטגאָלד מיט פרוי; ביבליאָרזש מיט זיין שוועסטער

פרקי ספרות

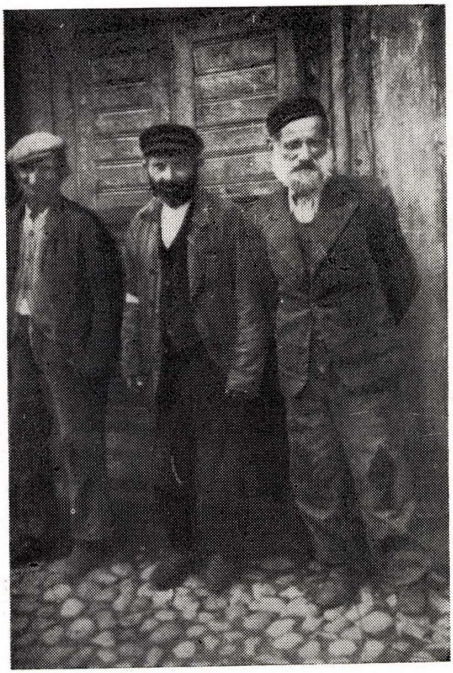

מטיפוסי העיר
טיפן פון שטאַט

שילדערונגען



ישורון קשת ז"ל

בין הערמון והלילך

(קטעים)

אחוזת־הבית שלנו היתה מורכבת משני גושים גדולים של בניני־עץ, מגובבים במקצת ללא תואר ארכיטקטוני מסוים, בצורת ⊓ רחבה וגזורה באמצע, ששלוש צלעותיה פנו לשלושה רוחות — לשלושה רחובות, שגם הם כמובן נטויים היו בצורת חי"ת. חזיתו של שטח גדול זה, הנשקפת אל „הפארק" של „הפריץ" ד', פנתה אל הרחוב הראשי, „הורשאי", שמצד שמאל הוא נמשך מערבה ככביש המוליך אל מחוץ לעיר, אל ישובים כפריים והלאה בכיוון לוארשה, ומצד ימין, בסמוך לקבוצת בתינו, עבר את הגשר הגדול שעל הנחל (סרברנה, נחל הכסף, היה שמו הרשמי) והלאה על־פני מרכז־המסחר היהודי וכיכר החנויות מזה ועל־פני בית־התפילה הקתולי („התיפלה") מזה, ונמשך הלאה, מזרחה, אף הוא ככביש אל מחוץ לעיר, בואכה עיירת קאלושין. הצלע השמאלית של החי"ת פנתה אל תחילתו של „רחוב הרכבת" (קארצ'בסקה), שהסתעף שמאלה מהרחוב הראשי אשר בקצהו זה, השקט כרגיל, הוא נשקף אל גן־העיר הקטן („סאדל") עם ערמוניו, שבילי וספסליו, שמפקידה לפקידה ניגנה בו תזמורת הצבא ושמאחוריו התרוממו משרדי הממשלה. הצלע הימנית של אותה חי"ת נשקפה, מעבר לעזובת בוסתן רחב ועגום של עצי־שזיפים מוזנחים, מלא סרפדים וחרולים, אל דרך־עפר שהוליכה לאורך הנחל אל יער־הארנים הגדול שבפאת דרומית־מזרחית של העיירה — ובפינה שבין צלע זו ובין חלקה הימני של החזית (המשקוף של החי"ת) עמד הבית אשר בו נולדתי.

דירתנו החדשה, שאליה עברנו כשהייתי כבן ארבע — בחלקה נשקפה אל הרחוב הראשי ואל „הפארק" של הפריץ (בחלק זה היה בית־מסחר הספרים שלנו, עם סניף למכירת טבק וצרכי־כתיבה) ובחלקה פנתה אל מול גן־העיר ברחוב קארצ'בסקה. הבית נבנה עוד בתחילת המאה התשע־עשרה, וכמסופר לן בו נפוליאון בדרך מסעו לרוסיה. זוכרני שבילדותי, כשסופר לי לראשונה מי היה אותו נפוליאון, הבטתי פתאום על דירתנו בעינים אחרות, כמבקש למצוא בה את עקבות שהיתו של הכובש הגדול, ולא מצאתי אלא את השקעים

שיד הזמן עשתה פה ושם ברצפת־העץ של חדר־האוכל, שהיתה עשויה ריבועי לוחים גדולים ועבים של עצי־אלונים, שכמוהם לא ראיתי אף פעם בשום בית אחר, ואני אמרתי אז: אולי הם עקבות רגליו של נפוליאון. אבל כל השומעים צחקו לי, וכך נמוגה, אולי לראשונה, בתוקף המושכל הנקנה, האשליה שרקם לי כוח הדמיון. כנראה עוד היה אז נפוליאון יותר מדי קרוב אל האנשים הורסי האשליות שלי, פחות מדי אגדי בעיניהם — הלא רק פחות ממאה שנה הבדילו אז בין אותה לינת־לילה שלו בבית זה ובין דריו עתה. ברם, ייתכן שאילו היה המדובר, למשל, באיזה עוג מלך הבשן, כי אז אולי לא היו לועגים כל־כך להשערת הילד, שהשקעים ברצפה סימני רגליו של הענק הם.

במבוא חצר ביתנו, שכרמלית קטנה עם שיחי לילך מרוטים למחצה וספסל רעוע ורקוב מעט הבדילה בינו ובין הרחוב, עמד, לא־הרחק מכותל הבית, עץ־ערמון עבות וגבוה, ענף ורחב־נוף — ארבעה אנשים מרחיבי זרועות זה אל זה יכלו אך בקושי להקיף את גזעו החום־אפור, שחרוצי קליפתו היו בעיני כמיני קמטים המצטחקים אלי בטוב־לב. באביב היה הערמון העתיק מחדש נעוריו, מתכסה במעטה ירוק של עלים גדולים, מוארכים ומשוננים, מדליק באור החמה את אלפי אשכולות ניצתו החגיגית, הורודה־לבנבנה, כנרות־הדר קצרים, עבים למטה ומחודדים למעלה, ומושך אליו שפעת חפושיות־אביב חומות, זוחלות ומעופפות חליפות, שהייתי נזהר מלנגוע בהן לרעה. אולי בזכות חיבתן היתרה לאילן עוטה־הוד זה, שהיה לי מיקרות החיים בילדותי — דבר שאצל להם, ליצורים קטנים אלה, משהו משותף עמי, כביכול. ובתחילת ימי הקיץ היה העץ משיר את ערמוניו ומשליכם ארצה בקול הולם רך, כמבשר מתנה — ובהתבקע קליפתם כנפלם היה מתגלה בכל אחת מהן, בברק רענן וקריר ועליז, הערמון החום והחלק, בעל העין הלבנה בקצהו האחד, שמגעו בלבד היה מעביר בי רטט של עונג שלא ידעתי פשרו. אולי היה זה רטט של אהבה והכרת־טובה — כן, אהבה והכרת־טובה כלפי אותה תעלומה אמהית שבין העפאים האוצלת לי מתנות שעשועים קטנות ונעימות כאלה, שלא טרחתי כלל להשיגן ושנדמה היה לי שבלעדיהן לא יכולתי לחיות — כאילו הרגשתי שהעץ הטוב והאדיר אומר לגמול לי בחן וחיבה על מנהגי הטוב עם החפושיות שלו, שלא נגעתי בהן לרעה ואף פעם לא רמסתין כמעשה שעשו, כפי שראיתי, ילדים אחרים.

— —

אבל הדבר שהיה חביב עלי כנפשי ואף העשיר את נפשי אולי יותר מכל מה שראיתי ולמדתי וקלטתי מהסתכלות ומשמיעה בילדותי, בנערותי ובשחרותי, היה — היער.

הדרך אל היער אף היא יצאה מאותה קרן־זוית שבשיפולי חצרנו מימין, מעבר לגן העזוב שהיה נשקף אל הנחל, ונמשכה לארכו עד קצהו הדרומי, שהיה מקוה־מים לא־עמוק, מין יאור מלאכותי רדוד, שברבות הימים הוביש ונהפך לבצה טובענית (מקום משם אפשר היה להשמאיל, לעקוף את אמת־המים לפני הגיעה אל גשר־עץ קטן ולעלות כמאחור אל הרחוב היהודי ואל בניני „חצר" הרבי והישיבה הגדולה שלו). משם נתלכסן כביש ועלה עד שפנה

ימינה והגיע עד חלקות היער הראשונות, הקלושות, שבסמוך לכביש (יער שניצה), שמאחריהן הלך יער־הארנים הלוך והתעבה, הלוך והתנשא, עולה גבעות וירוד עמקים, ועובי חום־אפור וריחני שלו הצפין בקרבו בריחת סנאים מהירים וחומקים, קופצים בחוצפה ובחן של גמישות מאמיר לאמיר, לחש רך וקריר של מעיינות דקים, בדולחיים, היוצאים פה ושם ממחבואם בתחתית־גבעה סדוקה, איים מנומרים של פטריות חיורות, ענוגות כאדמה אך לא בריאות כמוה, מירבה פזורה של גרגרים אדומים, רומזים בצניעות מתוך השיכבה הריחנית של עלי־המחט, שטיח רך, עבה וחלקלק זה, שכף־הרגל שוקעת בו להנאתה, בעוד האוזן קולטת את המיית־הארנים המתנגנת חרש, כממתיקה סוד עם אותה פליאת־צפיה שחילחלה ספק בחלל האויר ספק בלב הנער שהיה נמלט הנה בחשאי מלחץ הכפיה של אהבת־אם שתלטנית ושל יקהת־אב נמהרת מתוך חוסר־עקיבות. ונדמה היה לו לנער מבקש־הפתרונים החולמני, שסגולת ההסתכלות שלו שימשה קליפה לגרעין חבוי של ביקורתיות, שהמיית היער היא הד והמשך לרחשי נפשו והיא כאילו מדברת אליו בלשונו האנושית־ההיולית, לשון שבטרם־לשון, שאין עמה מלים אלא תחושות ואין עמה מושגים מגדירים כי אם ציורים מסמלים בלבד.

באביב היה מחוז תשוקת־ההסתכלות שלי לא היער, אלא דוקה סביבתי הקרובה, וביחוד הגן הגדול של בית־הורי, עם שיחי הלילך ועצי־הפרי שלו — חלל־כפיה אשר בו כאילו מרחרח הייתי את שטפון הטמירין האוריריים, המתרגשים לבוא לעולם כשהם מתבקעים ועולים מתחת למעטה השלג המתכהה והולך תמס, הייתי נושם אותם וטועם את טעמם המודע־הרחוק. אבל על צפיה משכרת זו ועל תחושותיה לא אתעכב, כי את מי אין כמו אלה?

בקיץ מפליג הייתי העמק לעבי־היער ומוצא עוז בנפשי לחדור למבוכיו הנמשכים לאורך ולרוחב עד למרחקים שמחוץ לתחום יכולת־הילד — ולא רק בגלל האיסור של הורי, שהתנגדו בתוקף לתאות־הנדודים שלי, שהיתה תוקפת אותי מזמן לזמן. אבל בתחום המאכסימאלי של יכלתי משוטט הייתי ללא חשש וללא היסוס ביער האהוב, ורגש־בטחון ליווני תמיד כאומר שלא יאונה לי כל רע, שאמצא את דרכי ואחזור הביתה בשלום ולמועד הדרוש. היער היה חלק עיקרי של מכורתי, שמרכזה הקופא ועומד היה אמנם בית־ההורים, אבל מוטות גבולותיה המתנועעים והמשתנים קיפלו תחתיהם תחומים מוחשיים ודמיוניים הרחק־הרחק מעבר לשטחו המוגבל. היער היה אחד המדורים הקבועים של עולמי, חדר בין חדרי ביתי הפנימי, סוכה ענקית ירוקה, שענפי אורן סוגרים עליה ועוטפים אותה בצללי־רמזים המגלים טפח ומכסים טפחיים וקול־הטבע העמום הולך בה מסוף הנעלם ועד סופו. בקיץ היה לבי יוצא אל הבריאה והייתי כמבקש שלא מדעת לחרוג מתוך עצמי ולהתמזג עם הטבע הפולש אל קרבי.

— —

מעבר למגרש של שוק־הכפריים, מאחורי גדר־עץ גבוהה, השתרע גן־האחוזה הגדול של "הפריץ" ד', ובתוכו ביתו הלבן והנישא כעין ארמון. הגן היפה, שצלצול־כסף דק נישא תמיד מתוכו בשל צפצוף צפריו הרבות, ניטע

עוד "בימי פוניאטובסקי" על־ידי משפחת־אצילים פולנית לפי דוגמת פארק צרפתי מפורסם שבסמוך לפאריס, מימי לואי הי"ד, וכשירדה אותה משפחה מנכסיה קנה ממנה את האחוזה איזה דז'אדז'יץ * שנתעשר, ועתה (כלומר, בעשור האחרון של המאה הי"ט) ישב בה "פריץ" זה, ישיש מופלג דועך ומשותק למחצה, עם בתו, בתולה זקנה ואדוקה, שמנעמי־חייה היחידים היו שעות הוידוי אצל הכומר והרכיבה על סוס לבן סחור־סחור במשעוליו ושביליו הריחניים של הגן הגדול, המתפתלים ומשתלבים כמין מבוך, ויש שהיתה יוצאת, רכובה על סוסה השקט, למעשי־צדקה בכפרי הסביבה, אצל אריסים של אביה, כובע־קלחת גברי חום לראשה וכנפי צעיפה הלבן מתנופפים כדגל אחריה.

הכניסה לגן־האחוזה המפואר והריק מאדם היתה אסורה לזרים, אבל אנוכי, בנערותי, רשאי הייתי לטייל בו ארוכות וקצרות, מפקידה לפקידה, בחסדו של הגנן הראשי, פולני זקן וקפדן, שהיה מעין ידיד למשפחתנו שנתבלטה ביחודה על רקע העיירה, — נתבלטה בעיקר בזכות אמי יפת־התואר, שהיו לה גנוני "דאמה", דיברה פולנית צחה וידעה רוסית וגרמנית, ואולי ראש לכל בזכות סבתי רבקה'לי, אם אמי, שהיתה אשה אצילת־רוח, מפורסמת בחכמתה ובמידותיה התרומיות. ויש שהייתי מתלווה אל אמי בעת שהלכה לגן־האחוזה, לקנות מאותו גנן תות־שדה ואגסים משובחים (כי תפוחים ושזיפים, פטל, ענבי־שועל וגרגרי "יין", היו לנו בגן שלנו).

אותו פארק מצל ושטוף־זהרורים מלא היה, כגן־בוטאני, כל מיני אילנות־נוי נישאים ועבותים, שיחי שושנים וערוגות־פרחים ששגוניות לרוב. הוא הילך עלי רחשי פליאה ותשוקה ליופי כצורת־חיים וכמסגרת־קיום, ובימי קטנותי הוא מילא תפקיד ניכר בעולמי הפנימי. הוא תפס מקום גם בדמיונותי. שלא מדעת הייתי משווה אותו לגנדי תמיד, גם בשעה שלא הייתי מהלך בתוכו, שהרי תמיד היה הוא נשקף אלי מעבר לרחובנו. הוא סימל לי את זיו העולם, את התפארת שבטבע, את הסבר האסתיטי של פני החיים, וגילם לי את דמות־הקיום המאוה לעתיד.

— —

דמות מגושמת של יהודי המוני, שריתקתני בנערותי ונחרתה בזכרוני במיוחד שבה, היתה דמותו האתליטית אך המרושלת של משה שואב־המים, שכרוב כיעורו כן היה חותם התמימות המלבבת שבו. רחב־כתפים ועקום־רגלים היה, ובלכתו ברחוב לאטו בכפיפת־גב דובית כלשהי, צועה ברוב כוחו כבא מארץ־הקדם והוא עמוס אסל־עץ עם שני דליי־מים מלאים, שהיה מביא יום־יום, בקיץ ובחורף, לבתים שבחצרם לא היתה באר, היה מעלה בזכרוני את הגבעונים "שואבי־המים" אשר במקרא. מרחוק היה תואר פניו דומה לצוק שהרוחות שיוו לו דמות פרצוף, אבל מקרוב היה משהו מרתק ברשמיהם הכבדים. עיניו, עיני שור חומות־כהות ובולטות, הביעו תחושת־קיום חמה ובלתי־אמצעית שאין עמה הכרת חיים או הכרת עצמו, אבל כל חזות פניו הביעה יושר

---

* בעל משק חקלאי, מן הנמושות של השלאכטה (האצולה), או בן מעמד־הבינים שבין השלאכטה ובין ההדיוטות.

מוחלט, שאינו יודע שום פניה ימינה או שמאלה. ברור היה שאפשר להפקיד בידו אוצר והוא יחזור בשלמות לידי המפקיד — אך מי זה יפקיד אוצרות בידו של גולם, שלא יעלה על הדעת כלל לבקש בו, דוקה בו, תכונות מוסריות נעלות! שתקן גדול היה משה, "טוב", "הן", "לאו" — זה היה כמעט כל אוצר־המלים שלו, ואת השאר ביטא בהנעת ראש, שאפשר היה לפרשה לכמה פנים. בשכר הבאת זוג דליי מים — לפעמים ממרחק רב — היה מקבל שלוש או חמש קופיקות, וכשהיה נוטל את המטבע לידו החומה־הנפוחה היה מסתכל בו רגע כמהרהר ופונה מיד ללכת. ספק גדול הוא אם היה משתכר רובל שלם בעבודת יום שלם, אבל ספק גדול הוא כמו־כן אם עלה פעם על דעתו שכוחו ודאי היה עומד לו לעבוד במקצוע אחר, מכניס יותר ומכובד יותר בעיני הבריות. אבל שואב־מים זה — יותר משהיה חי עם הבריות היה חי בצדן של הבריות, בשולי הציבור. ומסופק אני אם מישהו בעיירה נתן פעם את דעתו על מצבו וצרכיו וצרכי־ביתו של שואב־המים, עבד־הציבור הנרצע הזה, שגם בעמדו בשבת אחרי־הצהרים בבית־המדרש, ליד הדלת, בחברת אומרי־התהלים, היה שותק כמאובן. כך יש שעם שלם חי בשולי האנושות או שציבור שלם חי בשולי האומה. "חוטבי־העצים ושואבי־המים" שלנו, שעמדו ליד הדלת בבית־המדרש, ניזונו מפירורי שולחן גבוה של תופסי־התורה ו"פני" הציבור היהודי, ועד שלא באה החסידות עם מושג הצדיקים הנסתרים שלה (וגם זאת בעיקר בשטח הסמל השירי־הדתי, ולא בתחום גילויי המציאות) — לא טרח איש לבחון את הסגולות הטמונות באחד הולך־חשכים כזה, שתקן ונוטה שכמו לסבול, ולתת לו, נוסף על מטבע נחושת ולחמא ענייא, גם מבט של תשומת־לב.

בין האדוקים המעטים שהיו מבאי־ביתנו בילדותי, עד שלא נתגלע הפירוד בין אבי ובין הציבור החסידי, היו גם דמויות קורנות באצילותן. הללו נקרו לביתנו על־פי־רוב אגב ביקור מעשי, בענין צדקה, אצל סבי, אבי אמי, שהיה דר בדירה הסמוכה לדירתנו, באגף האחורי הפונה בחלקו אל גן־העיר. רוך של רחמים וגמילות־חסדים חרות היה מסביב לעיניהם ובארשת פניהם. קטן הייתי אז, ואף־על־פי שהרגשתי יפה בטיב חסידותם הטבעית, שכאילו מסכה בהם משהו מיקרת ספר־תורה שהוצא מארון־הקודש, ובסגולת החיוב החמה, שהיתה הגורם המניע של הליכותיהם, המכוונות לקודקס פנימי מסוים, עוד לא הייתי מסוגל אז, בכל־זאת, לקלוט את תמונת אישיותם במלואה, ועד היום צר לי על שמרחק השנים טישטש בזכרוני את דמות־היחיד של איש ואיש מיהודים מגובשים וחזקים אלה ושוב איני רואה אותם כל אחד לעצמו ובבירור עצמותו, אלא בצורה קיבוצית בלבד, כטיפוס השונה לטובה בתמציתו משאר טיפוסי אחינו בני־ישראל שבעיירה.

אבל זוכר אני מנהגם המעודן והמכובד של למדנים יראי־שמים אלה, ששום קו קאריקאטורי לא דבק בהם, כיצד היו יושבים אל השולחן, בהזדמנם לביתנו, לאור מנורת־ה"ברק" התלויה ויורדת מן התקרה, כשליחי בשורה שאותה מגלים רק לצנועים, והם קורנים מזיו חשיבות מסותרת וכמו עמוסים נטל־אחריות

וזהירים שלא להטיל שום פגם קליל, בתנועה או זיו כל־שהוא, בענין הממלא את רוחם, שאליו היו ניגשים לאטם, בעקיפין ובנחת, משוחחים מעט על דברים הקרובים לאותו ענין ומתבלים את דבריהם המתונים, מזמן לזמן, באנחה מסוג מיוחד, אנחה יהודית אופיינית, הנשמעת לכמה טעמים וכמו באה לרמז שמלבד מה שאפשר לומר באותו ענין במלים מפורשות ובלשון בני־אדם יש תמיד עוד משהו שאין לו ביטוי כלל, הואיל ומלבד האספקלריה המושכלת, שמתוכה נאמרו הדברים, יש עוד אספקלריה כמוסה, שאותה אפשר לבטא רק באנחה של רזיגנאציה.

זיו־פנים של תלמיד־חכם יהודי חסוד היה לרב דמתא. רק ארון־הקודש מבדיל היה בין מקומו ליד קיר המזרח בבית־המדרש ובין מקומו של אבי משמאל לארון־הקודש, וכל־אימת שראיתי את הרב הזקן בנערותי, בשעת תפילת־שחרית של שבת ומועד, אמרתי אל לבי: עליו נאמר בתהלים: "הולך תמים ופועל צדק", "נקי־כפים ובר־לבב". לדיבורו המהיר והעצבני במקצת היה צליל של ענוה ורדיפת־שלום. איני יודע אם אפשר היה לומר עליו כי "הוא זיוה הוא הדרה" של עירו, אבל בעיני היה לו משהו מלבב ומעורר־כבוד כאחד.

משנעשיתי בר־מצוה נשלחתי לביתו כדי שיבחנני בגמרא. אותה שעה תמהתי על דלות מעונו הקטן ורהיטיו הפשוטים והישנים. — מתוך הברק הרך ומלא הסיפוק בעיניו של אבי בשעה שסיפר לאמי את אשר הגיד לו הרב אחרי אותה בחינה הבינותי שהרב הפליג בשבחי, אולי כדי לגרום נחת־רוח לאבי, שהיה מקובל עליו מאוד.

פעם ופעמיים נלוויתי אל אמי בלכתה לבקר אצל הרבנית, לפי בקשתה של אשה פשוטה וטובה זו, שהתאוננה בצנעה לפני אמי על שמשכורתו הזעומה של הרב אינה מספיקה לפרנסת הבית.

איש חסיד ולמדן, מצניע לכת עם אלוהיו ועם הבריות, ר' יונה, היה מלמד־גמרא שלי בתקופת בר־מצוה ולאחריה. כבן ז"ך, לכל היותר, היה, אבל נראה קשיש יותר בגלל סבל דאגות הפרנסה וצערו על היותו חשוך־בנים. יונת־אֵלם היה, וכן היתה אשתו התמימה, בחדרם הדל והנקי שליד דירת חותנו הרגזן, מקום שמה באתי פעם, באחת משבתות הקיץ, ללמוד "פרקי אבות". בלב הכיעור וההמולה של רחוב־החנויות היהודי, מעבר לכיכר השוק (רחוב שניצה), היה אֵלם של עדינות אופף את הזוג נקי־הדעת והענו הזה. הקו הישר של סגור שפתיו, המתעקם מעט לצד שמאל, נראה כמין מחסום של צידוק־הדין, שדרכו לא יצאה מעולם שום תלונה מפיו. זקן לחיו השמאלית היה קצר מאוד לעומת זקן לחי־ימין שלו, למעת שהיה אונס ("רחמנא פטריה") לגלח את שער הלחי הזו לצורך ניתוח, אבל מראה משונה זה לא היה נלעג בעיני כלל, עד כדי כך רואה הייתי את כל ישותו של יהודי אהוב וברור זה (שחיבבני מאוד) כעטופה ארשת של נפשיות חיובית, שנפשי היתה עונה לה תמיד בהן שלם.

בנובומינסק היתה ישיבה גדולה, שנוסדה על־ידי הרבי ר' יעקב פרלוב, שרישומו היה ניכר בעיירה (הוא היה נכדו, מצד אמו, של הרבי ר' שלמה חיים מקיידנוב). כשנפטר רבי זה בשנת תרס"ב (1902) הלך קהל חסידים עצום אחרי ארונו.

זוכר אני שהיה יום־גשם, ואני (כבן שמונה וחצי הייתי אז) נשארתי בביתּ לבדי עם המינקת של אחותי, אשה פתיה מעיירה קטנה, כשלבי מחולק עלי בין אוירת־האבל הכללית ובין המראה המושך של דדי המינקת הגדולים בשעת הנקת התינוקת החמודה.

כעבור שבע שנים הייתי יוצא־ונכנס זמן־מה ב"חצר" של הרבי ר' אלתר (ישראל שמעון) פרלוב, בנו של מיסד הישיבה, כבקרי שם אצל שני בחורים בני גילי, קרובי הרבי, ושתי אחיותיהם, שדרו בחצר האדמו"ר. אחד מהם, שהיה שואף השכלה, ידע היטב עברית ועלה ארצה ישראל בתחילת מלחמת־העולם הראשונה. אבל הוא לקה במחלת הנכפה וטבע בימה של תל־אביב כשתקף עליו חליו בשעה שרחץ בים.

הרבי ר' אלתר היה שולח לפעמים לבקש מאבי שיסור אליו, כדי להיוועץ אתו במלי דעלמא. מוקיר היה את אבי על היותו שומר־מסורת עם שהיה מן המשכילים. ואמי היתה מבקרת לפעמים אצל הרבנית הפקחית, שנהגה לספר בהדגשה יתרה שהוא ממעט באכילה עד להדאיג ומעולם אינו טועם אלא כזית.

מוזר במקצת היה עצם הקשר הזה בין ביתנו לבין בית הרבי ר' אלתר, שבו ידעו היטב שאבי מסתייג מן "הצדיקים" ומן החסידים למיניהם, ולא עוד אלא שהוא נותן לבנו יחידו גם חנוך חילוני.

אשר לי, מרגיש הייתי ב"חצר" של הרבי אם לא אוירה של אצילות־הרוח — מכל־מקום קורטוב של פאטריארכאליות יהודית, שלא היתה מצויה ביותר בעיירה ושעליה חלמתי בשחר נעורי (אולי גם בהשפעת הספר "זכרונות לבית דוד"), ועם זה לא בלט כאן אותו קו של כיעור, שמפניו הייתי בורח אינסטינק־טיבית כבר בנערותי. אבל ברור היה לי שאין זו בשום פנים האוירה שלי.

מובן שלא הכרה היסטוריסטית, אלא בעיקר הרושם האַסתטי הוא שהיה, בגילי אז, הגורם הקובע את יחסי לאדוקים שבעיירה. ומשום כך, כל־אימת שראיתי יהודי שגלימת ההתקדשות לתורה וחומרת המסורת עוטות בו את יפיותו של שם — היה לבי יוצא אל דמותו. ולכן, למראה חסידים זיותנים כאלה שהזכרתי, עוד רחוקה היתה אז ממני המחשבה, שבאה רק כעבור כמה שנים, כי "יהודים יפים" אלה, בכל הנעימות והבהירות האישית אשר עמם, מגלמים את השמרנות הנוקשה, המאנדארינית, של הדת כמין חומת סין, שמתעקשת לעצור את מהלך הזמן. היהדות הרבנית, בכל הכוח־המשמר שהיה לה על קיומו של עם ישראל, שבלא ספק רב בזכות חיי הדת לא נטמע בגויים, הריהו בזמננו שלטון־אנאכרוניסם נוקשה, מסוג התופעות שאינן עומדות בפני הביקורת ואינן מסוגלות להתחשב בביקורת, ולכן הן קיימות למרות כל ביקורת.

דמות־דיוקן שנחתמה בי בסממנים חמימים היא של מי שהיה משך זמן לא־רב מורי לעברית ותנ"ך, קאראסיק, שהיה חייל בגדוד־הרגלים שחנה בעירנו. זה היה איש־חמודות, שגם מתחת למדי־הצבא בלט בו ללא טשטוש האדם נקי־הדעת, בעל האופי הישר והעדין, והיהודי היקר, תלמיד־חכם ענוותן, שהלשון העברית היתה משוש חייו. בן־תורה משכיל זה, שהיה בריא בגופו, לא רצה להשתמט מעבודת־הצבא וקיבל אותה על עצמו מתוך הגינות ומתוך מחאה על מנהג ההשתמטות של אחינו בני־ישראל תחת שלטון הצאר. הוא ידע להאהיב

עלי את הדקדוק העברי. אהבה שמורה לו בלבי עד היום הזה, בכל מרחק השנים, לא רק בשל מה שקיבלתי ממנו, אלא גם — ובעיקר — בגלל חינו האישי והאור אשר קרן ממנו.

— —

אבל הדמות הנאצלה ביותר, היקרה ביותר, שנחרתה בנפשי מימי ילדותי, דמות רבקה סבתי, אם אמי, שכבר הזכרתי לעיל — דוקה היא נראית לי ממרחק השנים כמבעד לדוק של עמעום פנימי, שנרקם ממעט רשמי המגע הממשי שהיו לי אתה בילדותי ומריבוים של דברים שנודעו לי על אודותיה מתוך השמועה ולפי עדותם של אלה שהכירוה. כי היא מתה עלי בעודני ילד כבן שש או שבע.

הסבתא רבקה׳לי מפורסמת היתה בכל הסביבה, בקהילות קרובות ורחוקות שבפלך וארשה, כאשת־תבונות חסודה וברת־לבב, אצילת הליכות ורבת טאקט, זהירה בכבוד הזולת לא פחות משהיתה זהירה בשמירת המצוות ודיני הדת. היא היתה מין נסיכה יהודית זקנה ויראת־שמים, שעוררה כבוד בלב כל רואיה ואהבה בלב כל יודעיה. מקרוב ומרחוק היו נשים וגברים מרי־נפש ומעוני־גורל באים לביתה לשפוך לפניה את לבם, לבקש עצה או עזרה באשר קצרה ידם מהושיע את עצמם, וכולם מצאו אצלה סעד של נחמה ועידוד ועצה טובה, סיוע שבהשתדלות, גמילות־חסד ותמיכת כסף. ידוע היה שנהגה להמציא לנצרכים מתן־בסתר היא היתה לא רק אשה צדקת, אלא מעין ״צדיק״־אשה, שחישוכי־יום ונבוכי־מצוקה כאילו ביקשו בה כוח־מתווך בינם לבין ההשגחה, כביכול, אבל ״צדיק״ שלא קיבל פדיון ולא התעטף בתגא, כי אם להיפך — כל מבוקשה היה רק לתת, ונתינתה היתה בענוה ובפשטות גמורה.

בבגדיה משובחי האריג, הפשוטים והנקיים, שריח של אתרוג עטוף פשתן נדף מהם, ובמטפחת־המשי הפנינית־המזהיבה לראשה היפה, היה קלסתר פניה מפיק זיו של גינוני מלכות פנימית, שאין עמה שום כוונת מכוון. אכן ארשת־פנים זו היא הזכורה לי ממנה ביותר ושמורה בקרבי, ומודה אני שבסתר לבי גאה אני (ולא מלשון גאוה, חלילה) על שהגני נכדה של אצילה יהודית כשרה וצנועה זו, החיה וקיימת אי־שם במעמקי, כל ימי.

סבי, אבי אמי, ר׳ וולוויל גולדשטיין, היה למדן גדול וסוחר־יערות, ״גביר בעמיו״, מחסידי אלכסנדר. היתה לו סמיכה לרבנות, אך הוא לא רצה לעשות את תורתו קרדום לחפור בו. ברם, מעולם גם לא ראיתיו עוסק בפרקמטיה, יושב היה על התורה ועל העבודה, לומד כל היום, כל הימים. מפקידה לפקידה היה ״הנאמן״ שלו בא אליו לתת לו דין־וחשבון על העסקים, ואז היה סבי מוציא את מטפחתו הגדולה, האדומה, מן הכיס של כנף בגדו האחורית, מניח אותה על־גבי הגמרא הפתוחה, מפנה את צד ימינו אל ״הנאמן״ העומד עליו, מציץ מעט בחשבונות, מקמט את מצחו, תולש שערה מזקנו הלבן, מסיר את משקפיו, מקנחם וחוזר ומרכיבם ופולט בפלגות־קול ״נו, נו״ של הסכמה, שמתחתיה מגיח קורטוב של פקפוק — וחוזר אל תלמודו.

אבל זקן שתקן וירא־שמים זה, בכל מתינותו ופאטריארכאליותו, היה גם כעסן מטבעו, ואך ידע לכבוש את יצרו. מעולם לא הניח לכעסו לפרוץ במלים, ורק רשמי פניו, באותה שעה, נתחדדו ונתקשו ובעיניו הוצת ברק מושחז, ואז היה מסב את פניו, מתכנס לתוך עצמו וכמו סוגר בעדו — ושב ללמוד את פרקו.

אחרי מות סבתי (אמנם רק כעבור ארבע או חמש שנים) נשא סבי אשה שניה, ששידכו לו, אלמנה גוצה, חמוצה־מתקתקת, שבהעמדת־הפנים הזלגנית־זחלנית שלה כאילו ביקשה לה סיתרה מרושם השיקרות העלובה שביצבצה מכל ישותה. ואני לא יכולתי להבין כלל כיצד זה יכול סבי להכניס לתוך חייו, המוקפים חומת שמרנות עקשנית, אשה זרה כל־כך וכיעור כזה תחת תפארת־הטוהר של סבתי — היחידה בנשים, לדעתי. ואם רחוק הייתי ממנו גם קודם, מחמת שמסתייג היה ממני בגלל חינוכי הפסול בעיניו, הרי למיום נשואיו אלה שוב לא הייתי מבקר אצלו אלא לעתים רחוקות. נוכחותה של האשה הזרה היתה מין חילול־הקודש בעיני. ואמנם המעשה כמו התנקם בו, כי מאותו זמן ואילך נעשה רגזן, סר וזעף (תחת אשר קודם היה, כאמור, רק כעסן הכובש את חרונו).

מבאי־ביתנו החורגים, כביכול, היה לייזר השען, איש פשוט ועממי ולב־זהב לו, והוא שתקן ומגושם במקצת, בריא כלפי חוץ ועדין כלפי פנים, אדום שער ובעל עינים טובות, אילמות־מבט, עינים השולחות חוצה רק מה שאינו עשוי לפגוע בזולת ועוצרות פנימה כל מה שעלול לגרום אי־נעימות למישהו. לא חסיד ולא שומר־מצוות ולא בעל־עבירה ולא משכיל, אבל קצת "מתנגד", עם נטיה מסותרת ל"בונד", אך רק להלכה ולא למעשה, ודאי מתוך שינאת כל אלימות ואהבת השלום והסדר. שלום עליכם וניגוני חזנים היו מזונו הרוחני היחיד, ובפוליטיקה לא היה שוגה כלל, אפילו בשנים שרוסיה, ועמה כל הרחוב היהודי, היו כמרקחה על סף המהפכה הרוסית הראשונה, ולא התעניין בה אלא כבשמועה מעומעמת, הבאה מקצוי־תבל רחוקים. אבל מהלך המלחמה עם יפאן עורר בו ענין רב, ובעיקר שמח על מפלותיה של רוסיה במזרח הרחוק — טביעת הצי הרוסי בצוסימה ונפילת פורט־ארטור היו לו ימי־חג, אולי מתוך שנאתו ל"פוניא" הרוסי, שנשמרה בלבו למעת שנלקח לצבא ושירת באיזה פלך רוסי נידח. מכל התנ"ך נהיר היה לו רק הביטוי "פת־בג המלך", בצדו של "אשרי יושבי ביתך", ואולי עוד כמה פירורי תהלים.

לייזר רגיל היה לבוא לביתנו, לפרקים, במוצאי־שבתות לשחק בשחמט עם אבי (ולפעמים גם עמי, לשם בידוח־הדעת ומתוך רצון לגרום נחת־רוח לבן־טובים רך זה, בן מיטיבו ואיש־חסדו). כניסתו היתה בשקט, בהיסוס־מה, בענוה, כשהחיבה היתרה והמסירות לביתנו ממש מפכה וקורנת מתוכו. בנימוס ובלא קול־מציצה היה שותה תה חם ומהביל, כוס אחר כוס, שמזגה לו אמי מן הסאמובר המצהיב שבירכתי השולחן (אמי אהבה סמובר ושנאה קומקומים) — ומשחק בשתיקה: דיבורים על מלחמת יפאן ועל מעשי המחתרת המהפכנית זמנם היה קודם השחמט ולאחריו. ולפני לכתו לא היה שוכח לפקוד במבט בוחן את שעון־

הקיר הגדול והאצילי, מעצי־הבנים, בעל משקלות־הגלילים מפליז נוצץ, התלויות ויורדות לו למטה מן המטוטלת הארוכה — כדי להיווכח אם הוא "הולך" כתי־קונו, כלומר — בהשוואה לשעון־הכיס שלו, שהרי הוא, לייזר, הוא שתיקן אותו פעם ופעמיים (ולא אבה בשום אופן לקבל שכר, בתירוץ שזה שעון יקר־מציאות, שלא כל יום מזדמן לו לבעל־מקצוע לראות כמותו ושהוא, לייזר, נמצא איפוא לומד ממנו, וזה שכרו).

יום אחד קרה דבר שזיעזעני: בנו הבכור של לייזר, בחור שטיבו לא היה ברור לי ואף לא הכרתיו היטב (אם כי הם דרו מעבר לגן־העיר, כמעט מול ביתנו), ניסה לשלוח יד בנפשו בגלל אהבה נכזבת. הוא נשאר בחיים, אבל נשאר "מתאבד" בעיני לכל הימים, וזה כמו הטיל צל־פחדים ביני ובין לייזר, שמאז לא יכולתי עוד להביט ישר לעיניו של האב הנבוך והמדוכא.



יוסף־בער פּאַפּאַווסקי ז״ל

אין די יאָרן פון דער ערשטער וועלט־מלחמה

(פּראַגמענטן פון זיינע

פּאַרבליבענע כתבים)

צום זיידן אויף פּסח

חול המועד פּסח נעמט מיר דער טאַטע מיט צום זיידן מיט דער באָבען קיין נאָווא־מינסק. מיר פאָרן פון וואַרשע־ווינער וואָקזאַל ביז קאָלושיק. דאָרט מוז מען לאָנג וואַרטן. דערנאָך זעצן מיר זיך אַריין אין דער דריטער קלאַס, ווייל אין דער פערטער דאַרף מען שטיין. דריי מאָל קלינגט דער גלאָק און די באַן הייבט אָן צו סאָפּען און צו פאָרן. די רעדער קלאַפּן און די וועלדער מיט די פעלדער לויפן אויף צוריק. אַלע פּאָר סעקונדן לויפט אַ סלופ פּאַרביי די באַן און די פאַרזייטע זאַגאָנעס טוישן זיך ווי אין אַ מעשה־ביכל, ווו עס זענען אויסגעמאָלן מענטשעלעך מיט פעלדער, וועלדער און קי. איך זיץ צוגעפרעסט צום פענסטער, און וואָלט אַזוי אייביק אַרויסגעקוקט, אַזוי שיין און גוט איז דאָס פאָרן.

דערנאָך קומט אַריין דער קאָנדוקטאָר און איך האָב נישט קיין בילעט, ווייל איך בין קליין. דער טאַטע זאָגט, איך זאָל מיר אייניקאָרטשען, אָבער דער קאָנדוקטאָר רעדט אויף רוסיש און ווייזט אויף מיר מיט דער האַנט, קעגנאיבער אונדז זיצט אַ ייד און ער זאָגט צום טאַטן:

— מען דאַרף אים עפּעס נתנען אין יד אַריין.

דער טאַטע גיט דעם קאָנדוקטאָר אַ זילבערנעם גילדן און ער גייט אַוועק.

מיר קומען אָן קיין נאָווא־מינסק צום זיידן מיט דער באָבען און אַלע פרייען זיך מיט אונדז.

צום זיידן אין שענק קומען כסדר רוסישע זעלנער, וועלכע „שטייען" אין אַ קאָזאַרמע דערנעבן און זיי הייסן זיך דערלאַנגען ביר. נאָר ס׳איז פּסח, און מיין מומע פערל — דעם זיידנס עלטסטע טאָכטער, אַ הויכע און אַ שטאלטנע, שטייט הינטערן בופעט און זאָגט צו די זעלנער זיי זאָלן קומען נאָך יום טוב, ווייל ביר איז חמץ. די זעלנער לאַכן מיט גראָבע קולות און זאָגן:

— נאָר אַ קליין ביסל ביר, זאָל מען זיי דערווייל געבן, ניט קיין סך.

זיי דערוואַרטן זיך קוים אויף אסרו חג, און אין דעם טאָג זענען פול אַלע שטובן בייַם זיידן, בייַ אַלע טישלעך זיצן זעלנער און טרינקען ביר פון גרויסע

גלעזער. זיי ווינקען צו מיר און רופן מיך — „מאַלטשיק, פּאַדי סודא" און ווילן מיך נעמען אויף די קני. איך אַנטלויף, ווייל איך האָב מורא פּאַר זיי.

דערנאָך, איז אויף די „פּיאַסקעס", ווו דער זיידע ווויינט און האָט די שענק — און אַלע מיטוואָך איז דאָרט מאַרק אויף קי און חזירים — דאָ דער גרויסער יאָר־יאָריד. ער פּאַלט אויס אין אַ מאַנטיק און די גאַנצע פּיאַסקאָווע גאַס ביז העט־העט אַראָפּ ביזקל צו דער באַן איז פול מיט קי און ריזיקע אָקסן, וואָס זענען צוגע־בונדן מיט קייטן צו סלופּעס. זיי האָבן אייזערנע רינגען אין די נעז און עס רינט זיי כסדר אַ געלער שוים פון די פּיסקעס. די חזירים קוויטשען אָן אויפהער מיט מיאוסע גרילצנדיקע קולות. עס זענען אויף דאָ פערד און יונגע לאָשיקלעך.

יידן מיט גראָבע סענקעוואַטע שטעקנס אין די גרויסע פעסטע הענט, מיט רויטע נאקנס גייען אַרום, הייבן אויף די ליפן ביי די פערד און קוקן אין די גרויסע געלע פערדישע ציין. דערנאָך לויפן זיי מיט די פערד, אַנגעבונדענע אויף שטריקלעך ביי די גרויסע העלדזער, אויף אויסצופּראָבירן. און צום סוף פּאַטשן זיי זיך מיט די גויים לאַנג אין די הענט אַריין.

דערנאָך קומט מען צום זיידן אין שענק. מען צעקלאַפּט די שאָלן פון די האָרטע אייער — וואָס שטייען אין גרויסן סלאָי אויפן בופעט — אין קאָנטן פון די טישלעך און מען וואַרפט די שאָלעכץ אויף דער פאָדלאָגע. די באָבע גיסט איין קעלישקעלעך בראָנפן וואָס זי האָט באַהאַלטן הינטערן פּאַרטעך. די מומע הינדעלע, די יינגסטע גערעטענע טאָכטער דער באָבעס, שטייט אינדרויסן פּאַר דער טיר און גיט אַכטונג צי ס׳גייט נישט דער „אָקציזניק".

די גויים גיסן אַריין מיט איין מאָל דאָס גלעזל אין דער קעל אַריין און זאָגן צו די יידן אויסגעלערנטע יידישע ווערטער:

— „כאיעם", „שאָלעם".

אָפּגעפּרייט זיך ביים זיידן מיט דער באָבען, אָנגעשפּילט זיך אַ גאַנצן חול המועד אין ניס, וואָס די באָבע האָט מיר אָנגעפּילט אַלע קעשענעס, און אַ העלפּט פון זיי פּאַרשפּילט צו דער שוחטקעס גרויסע בנאָקעס, וואָס האָבן געמאַכט „שאקרעס" ביים אַריינשאַרן די ניס אין „גריבל", פּאַרט מען צוריק קיין לאָדזש, ווייל אַזאַ יונג, וואָס איז שוין באַלד פינף יאָר, דאַרף נישט אַרומגיין פּוסט און פּאַסט, זאָגט דער טאַטע, און ער דינגט מיך אָן אין אַ חדר „מתוקן".

דאָס פּערצנטע יאָר

„זיי" זענען שוין אַריין אין קאָליש, זאָגט מען:

— ס׳איז נישט קיין ווונדער — זאָגן יידן, — אַז „זיי" האָבן זיך געגרייט פערציק יאָר. — און איר וועט זען ווי „פּאָניע" וועט האָבן אַ שוואַרצן סוף. — אַז ער האָט געכאַפּט די מפלה ביים יאַפּאָנטשיק, וועט ער דאָך ביי „יעקע מיטן טאָפּ קאָווע" אַוודאי און אַוודאי פּאַרשפּילן.

די עמלקים האָבן אין קאָליש דערשאָסן אומשולדיקע יידן — דערציילט מען — און יידן הייבן אָן צו אַנטלויפן פון לאָדזש.

ס׳איז אַ גינגאָלדענער פּרימאַרגן אויף גאַסע וועלט, און מיר קינדער, דער טאַטע און די מאַמע זיצן אין אַ „ריסארקע" — אַזאַ מין וואָגן: חצי דראָזשקע,

חצי פּויעריש פּורל. מיר פֿאָרן קיין נאָוואָמינסק צום זיידן מיט דער באָבען, ווייל אין דריי חדשים וועט שוין זיין נאָך דער מלחמה, וועט מען צוריקקומען...

דער וועג קיין ווַארשע איז נישט דערזעלביקער ווי מיט דער באַן איבער קאָלושין און סקערוועניץ, ווּוהין דער טאָטע פֿאָרט אַלעמאָל צום רבין זיינעם, — נאָר איבער בזשעזשין, גלאָוונע, סטריקעוו און לויוויטש.

אומעטום, ווו מיר פֿאָרן פֿאַרביי, שטייען אַ סך יידן אויף די גאַסן און אויף די פּלעצער און פרעגן זיך נאָך, וואָס הערט מען אין לאָדזש? און צי „זיי" האָבן שוין איינגענומען די שטאָט.

אַ מחייה צו פֿאָרן אין אָפּענעם ווַאגן איבער געדיכטע טונקעלע וועלדער און גרינע פעלדער. דער שאָסיי ציט זיך ווייט, ווייט ווי אַ לאַנגע ווייסע לענטע, לאַנגע פּאַסן פֿאַרזייטע זאַגאָנעס און קי ביי די שאָסיי־ברעגן „באַגריסן" אונדז תמימותדיק מיט זייערע גרויסע מעלהגרהדיקע מאָרדעס.

אין די קילע נעכט דעקט אונדז דער טאָטע איין, מיט פּלאַכטעס און איבערן קאָפּ וואָכט אַ טונקעלער בלויער הימל מיט אַ סך שטערן.

אין די פֿאַרטאָגן קומען אונדז אַנטקעגן פויערים אין ברייטע הויזן און פויער־טעס אין פּעלעריענעס מיט קאָלירטע פּאָסן. זיי טראָגן גרויסע קאָנען מיט מילך און נעמען אָראָפּ די היטלעך. מיר זאָגן צו די פויערים, וואָס אָרבעטן אויף די פעלדער:

— „שטיינשטש באַזשע"! און זיי ענטפערן אָפּ — „בוג זאָפּלאַטש".

וועט מיר פֿאָרן פֿאַרביי אין אַ פֿאַרנעפּלטן פרימאָרגן די שטאָט לויוויטש, שרייט מען פון אונדזער פור און פון די פורן וואָס פֿאָרן נאָך אונדז אויף אַ געלעכטער:

— „יידן מע האָט אייך אין לויוויטש"...

הינטער וואָרשע איז דאָ אַ סך רוסיש „וואָיסק" (מיליטער). זיי ליגן אין די ראָווע, אין די זאָמד־גראָבע שינעלן מיט די ביקסן אין די הענט און דרימלען אין דער היץ. מען זעט אויך אַ סך פערד און זיי זענען אָפּגעפּאַרבט אויף גרין. די זעלנער טשעפּען אונדז נישט, כאָטש מיר זענען יידן, ווייל מיר זענען יחסנים: „היימלאָזע", וואָס אַנטליפן פֿאָרן דייטש.

ביים זיידן אין מינסק, אין שענק, איז זייער היימלעך. אַלע שטובן זענען פֿאָרנומען, אוּן פול מיט יידן, ווייל עס זענען אָנגעקומען אַ סך „ראַטניקעס", דאָס הייסט, די עלטערע פון פערציק יאָר און מיט רויטע בילעטן.

דער „וואָיסקע נאַטשאַלניק" אין נאָוואָמינסק איז אַ גרויסער „לאָפּקע־בחור" אוּן יידן גייען — פריי.

אָחוץ דעם זענען דאָ אַ סך וואָס עס פעלן זיי דריי פינגער ביים רעכטן פוס, אָדער דער ווייך־פינגער איז אינגאַנצן אַן איינגעקרומטער. אָנדערע האָבן גאָר אין מויל נאָר צו אַ צווייי־דריי ציין אוּן נישט מער, אָדער האָבן גאָר אַ „פייפער", דאָס הייסט, עס רינט זיי — נישט פֿאַר אונדז געדאַכט — פון אויער. עס זענען אויך דאָ „מלאכים", דאָס הייסט, אָזעלכע וואָס האָבן — ברוך השם — אַ סך חסרונות אוּן „שטייען" צו עטלעכע מאָל פֿאַר אָנדערע...

אין נאָוואָמינסק, ווייסט מען נאָך דערווייל נישט קיין סך וועגן דער מלחמה. אויסער די פֿאַרבייגייענדע צוגן מיט רויטע לאָסט־וואָגאָנען אָנגעפּראָפּט מיט זעלנער, וואָס קוקן אַרויס פון די אָפּענע וואָגאָנען מיט צעכראָסטעטע רובאַשקעס

און אויסגעטאָן די שטיוול און „אָניצעס", זעען זיי אויס ווי פּי, וואָס מען שיקט ערגעץ צו שעכט־הייזער, און מיר יינגלעך מאַכן צו זיי מיט די נאָז־טיכלעך אויף אַדיע. און אויסער די צוריקערנדיקע פּאַסאַזשירן־צוגן מיט אַרומגעבונדענע אין ווייסע באַנדאַזשן — זעלנער, וואָס גוט־האַרציקע דאַמען דערלאַנגען דורך די פענסטער ציגאַרעטן און נאַשוואַרג — ווייסט נאָוואָמינסק נישט דערווייל קיין סך וועגן מלחמה. זי האָט אויך נישט קיין קאָפּ צו דעם, ווייל עס גייט דאָרט אָן די גרויסע מחלוקת וועגן אַ נייעם רב. העלפט יידן ווילן דעם „מעכאָווער" און די בעלי־מלאכות און די „אויפגעקלערטע" דעם „בריסקער", וואָס קען גוט רוסיש, פּויליש און דייטש; איז אַ תלמיד פון ר׳ חיים סאָלאָוויטשיק און מען זאָגט, אַז ער איז צו גאָט און צו לייט.

די שוחטים און די חברה קדישא זענען אויך צעטיילט. די יידן פון די צוויי צדדים עסן נישט פון דער שחיטה פון אַנדערן שוחט, ווייל עס איז טריף ווי חזיר, די שחיטה פון יענעם רבס אַנהענגער.

אין שטאָט איז אויסגעבראָכן די שקאַרלאַטינע. דאָס — זאָגן יידן — קומט פון די זינד פון עסן דאָס טריפּה־פלייש פון דער גאַסטרעטער שחיטה.

מיין שוועסטער און מיינע ברידער זענען אַלע קראַנק אויף דער שקאַרלאַטינע. איך נישט. פאָר איך צוריק מיט דער מאַמען קיין לאָדזש, כדי איך זאָל אויך נישט קראַנק ווערן.

מיר ציען זיך איבער קיין מינסק

אין די בלעטער שטייען יעדן טאָג ריזיקע צייטונגס־קעפּ מיט נעמען פון שטעט וואָס זענען „געפאַלן".

אין אַ הונגעריקן טאָג, ווען איך גיי נישט מער אין חדר, ווייל איך האָב נישט קיין שיך, קומט אָן די ידיעה „וואַרשע געפאַלן". באַלד קומט מיין טאַטע אָן קיין לאָדזש. ער זעט אויס גוט מיט אַ פאַרמלחמהדיק פּנים און אַלע שכנים לויפן קוקן אויף אַ דיקן מענטשן, וואָס זיי האָבן שוין אַזוי לאַנג מער נישט געזען. עס דויערט נישט לאַנג און מיין טאַטע ווערט אויך מאָבער און דאָר ווי אַלע לאָדזשער.

די מלחמה דויערט שוין אַ סך יאָרן. אין די טראַמווייען און אויף די גאַסן לייענט מען בלעטער מיט ידיעות פון איבערקערעניש אין ווייטן רוסלאַנד. דער טאַטע פאַרקויפט אַ סך זאַכן פון שטוב און מיר פאַרלאָזן לאָדזש אויף שטענדיק. מיר פאָרן פרוווען גליק אין נאָוואָמינסק.

אַ האַלבע שטאָט יידן אין נאָוואָמינסק פירט געשמוגלט פלייש און ברויט קיין וואַרשע און מיין טאַטע נעמט זיך אויך צו דער אַ פרנסה.

ער לייגט אַריין אַ צען פונט פלייש אין טלית־זאַק און גייט צו דער באָן.

אין נאָוואָמינסק זענען פאָראָן פיר זשאַנדאַרן און זיי זענען דער שרעק פון די שמוגלערס. זיי טראָגן גרויסע בלעכן אויף קייטן אויף זייערע העלדזער. און יעדער קען זיי בייַ די נעמען:

— ווייזנער, וואפנער „פּאָמפּעדידל" — ווייל ער איז אַ קורצער און אַ פעטער — און „די מאַרווווקע", ווייל ער איז קליין און דאָר. ווען מיין טאַטע גייט

צום ערשטן מאָל אין אַ טונקעלן קילן פאַרטאָג פירן דאָס פלייש קיין וואַרשע, קומט אים אָפגעגן „פאָמפידידל" און ער פרעגט זיך:

— יודע, וואָס האָסטו היער?".

— מיין געבעט־זאָק, — זאָגט דער טאַטע און ער איז געל ווי וואַקס.

— צייג, זאָגט דער דייטש און ער נעמט צו ביים טאַטן דאָס פלייש.

און יענעם טאָג איז ביי אונדז אין שטוב „יום־כפור".

מיר פאַרקויפן די שאָנק און קויפן אַ זעקל גרויפן צו פירן קיין וואַרשע. אין יענעם פאַרטאָג, וועז דער טאַטע דאַרף פירן די גרויפן קיין וואַרשע, איז אַן אָבלאָווע אויפן גאָנצן צוג וואָס גייט קיין וואַרשע און אַלע סחורות: ברויט, פלייש, פּוטער און גרויפן וועלן בייַ די יידן אַוועקגענומען און געלאָדעוועט אויף פויערישע פורלעך. די פּוילישע הילפס־מילין העלפט צו מיט אַ גרויסער הנאה דעם דייטש, ביים באַראַבעוועז די יידן. און מיין טאַטע באַווייזט די שאָנק וואָס האָט אַמאָל באַצירט אונדזער שטוב אין לאָדזש נאָך.

אונדזער שטוב איז נישט וויַיט פון דער באַן. און אַ האַלבע שעה פאַרן צוג, קומען די וווייבער זיך אָנטון דאָס פלייש און דאָס ברויט בייַ אונדז אין דער שטוב.

די גרויסע און דיקע כומע־לאה האָט זיך אויפגענייט אין די באַרכענטענע האַלקע לאָנגע פאָכלעך־קעשענעס פאַר די געבייטלטע ברויטן וואָס זי פירט קיין וואַרשע. די באַן דאַרף שוין באַלד אָנקומען, זי איילט זיך. דאָס פנים פלאָמט איר און דאָס האַרץ קלאַפּט. איר זון העלפט איר שטופן די ברויטן אין די „פאכלעך"־קעשענעס אין דער האַלקע.

— האַלבאָס, נאָרישער, שרייט זי צו אים, שטופּ שנעלער די ברויט, זעסט נישט די באַן גייט?

זי לויפט אַ קיללעכדיק־באַלאָדענע, ראָטעוועז איר מאַן, אירע קינדער, זיך און די קהילה קדושה וואַרשע, פון הונגער און נויט.

וועז די מושלים האָבן זיך געביטן

ביי סאָנעלע פאַרבער פון שעניצער גאָס פאַרען שטאַרק די קעסלען. מען ברענגט אים כסדר צו פאַרבן זעק. צומיינסטן וויל מען זיי האָבן מאַריין־בלוי און טונקל־ברוין. די שניידערס האָבן אַ סך צו טאָן. זיי שניידן און נייען פון די־אַ זעק מלבושים פאַר וווייבער און מאַנסבילן, פאַר מיידלעך און יינגלעך, לכבוד די ימים־טובים וואָס קומען אָן. די שוסטערס ווידער מאַכן האָלץ־שיך מיט פאַסיק־לעך, און די כלה־מיידלעך פאַראַדירן שטאָלץ איבער דעם שטעטלשן טראָטואַר און קלאַפן הויך און ריטמיש מיט זייערע הילצערנע שיך. שפּעטער, אונטערן שניי און רעגן, ווערן די זעק־מלבושים ווידער ווייס. און די מאַמעס נעמען זיך אין די נעכט אַרויס די אויגן ביי די שטינקנדיקע קאַרביט־לעמפּלעך, וועז זיי דאַרפן פאַריכטן די „צעקריכנדקע מלבושים".

ס׳איז פּורים־צייט. מיר קינדער טרוקענען אונדזערע אַדורכגענעצטע זאָקן פון שניי־רעגן, אויף דעם היימיש־געמאַכטן פון ליים און ציגל־אייוועלע, וואָס מען רופט זיי אין שטעטל „פּיעציקלעך". מיר טוען אַן אונדזערע צעלעכערטע שיך און גייען אין פייכטן ערב פּרילינג אין בית־המדרש אויף דער „קאָלע"־גאָס —

אַזוי רופט מען אָן די גאַס וואָס פירט קיין קאַרטשעוו צו — הערן די מגילה און צו גרעגערן אויף המנס מפלה.

אין בית־המדרש קומט אַריין אַ דייטש אין אַ מונדיר מיט אַ באַגנעט ביי דער זייט, וואָס די דייטשן רופן עס „זייטן־געווער". אַלע יידן אין בית־המדרש קוקן אים אָן נייגעריק און מיר יינגלעך רינגלען אים אַרום צו הערן ווי אַזוי, אַ שטייגער, ער דאַוונט. רעדן רעדט ער מיט קיינעם נישט, אויסער מיט דעם שמש. צום סוף זאָגט ער קדיש, און מיר הערן זיך צו ווי ער זאָגט.

— אויסע שאָוילאָם בימראומאָו, הו, יאַייסע שאָולאָם אויללינו (עושה שלום במרומיו הוא יעשה שלום עלינו).

דאָן זאָגן יידן אין דער שול:

— או־וואָ, זע נאָר, ער איז דאָך טאַקע אַ ייד. זיי גיבן אים שלום, און יעדער רייסט זיך אים מיטצונעמען אַהיים.

איך לערן אין געראַר שטיבל. דעם שיעור לערנט מיט אונדז ר׳ איטשע מאיר שעניצער. ער איז אַ קליינער און אַ טויבלעכער, נאָר די באָרד ביי אים איז אַ זייער לאַנגע. ער שרייט — ווי עס שרייען געווייַנטלעך טויבע, און שטעלט בשעת מעשה צו אַ האַנט צום אויער, — וועגן דעם צי מ׳וועט קענען נוצן אויף סוכות דעם אתרוג־מרכב, ווייל קיין אמתע אתרוגים קענען צוליב דער מלחמה נישט אַנקומען, און אַ אתרוג־מרכב איז ווי באָווסט אַ פרוכט אַ ממזר.

די עלטערע בחורים לערנען מסכתא נידה, און די דאָזיקע ביי וועלכע עס שיטן זיך בערדלעך, זיצן כסדר און ציפן זיי אויס, כדי נישט עובר צו זיין אויף „ו פ א ת זקנם לא תגלחו", און די בערדלעך אויף צו להכעיס, וואָס מער מען ציפט זיי, אַלץ געדיכטער און שוואַרצער וואָקסן זיי.

ביי ר׳ איטשע מאיר שעניצער האָט געטראָפן אַן אומגליק. זיין עלטערער זון יונה, וואָס האָט זיך געשניטן צו קריגן היתר הוראה איז קאַליע געוואָרן, ער איז געוואָרן אַ צעירי ציון, און אַנשטאָט צו טראָגן שבת דאָס נאָז־טיכל ווי אַלע יידן טוען עס, אויפן האַלדז — וויייל ס׳איז נישטאָ קיין ערוב אין שטעטל, טראָגט עס גאָר אין אַרבל און בפרהסיא. ער קומט אויך אין קלוב וווּ עס הענגט הערצלס בילד בגילוי־ראש. ר׳ איטשע מאיר לאָזט אים דעם אַפּיקורס נישט מער אַריין אין שטוב. יונה ווערט שווינדזיכטיק, און ווען ער שטאַרבט זאָגט איטשע מאיר אַז לויטן דין דאַרף ער נאָך אים נישט זיצן קיין שבעה.

בשעת מען איז אין די נאָכמיטיקס פריי פון שיעור, לייענען אין שטיבל אַסך בחורים אומלעגאַלע פּראָקלאַמאַציעס וואָס דער „בונד" פאַרטיילט. זיי זידלען אין די פּראָקלאַמאַציעס די דייטשע אָקופּאַנטן מיטן רעגענט פאָן בעזעלער. אין שטעטל וואָקסן אויס יוגנט־קלובן און מען לייענט די „לעבנס־פראָגן". און אין דראַמאַטישן קרייז פרובירט מען דעם „ווילדן מענטש" פון יעקב גאָרדין.

אין פאָלקס־הויז וווּ ס׳איז דאָ אַ בופעט און אַ ביבליאָטעק, שפילט מען אין די אָוונטן אַחוץ אין שאַבּ און דאַמקע אויך אין געדרוקטע אויף טעוועלעך „פליר־טן". די יינגלעך שיקן צו די מיידלעך אַ שטייגער דעם נומער אַכט, און זיי די מיידלעך ענטפערן מיט נומער צוויי־און צוואנציק אין פערזן:

— איינס און צוויי און נישט געקליבן, טרעפסט אַ מיידל זאָלסט זי ליבן.

וואָרט נישט, לייג נישט אָפּ אויף שפּעטער, טאָמער כאָפּט זי אויס אַ צווייטער.

דערנאָך גייט מען צום ביבליאָטעקאָר נעמען ביכלעך און ער זאָגט: — נעמט קינדער „אהבת ציון" פון אברהם מאַפּו, אָדער „אשמת שומרון". און אין די שטובן זינגט מען:

— דאָרט וווּ דער צעדער הייבט צום וואַלקן זיך, דאָרט וווּ דער ירדן טרייבט זיינע וועלן גיך, אין מילך און האָניק־לאַנד, דאָרט איז דיין טרייעס פּאָטער־לאַנד.

וועג ס׳איז געענדיקט שפּילן דאָס שטיק פון „ווילדן מענטש" ביי די פּייער־לעשער, זינגט מען ווידער אין שטעטל:

— צי בין איך פון אַ שטיין גע־בוי־רן, צי האָט מיר קיין מוטער געהאַט.

און אין דער זעלבער צייט וואַקסן אויס אין די נעכט אויף די ווייס־געטונ־קעווטע מויערן פון מאַגיסטראַט רויטע יידישע אותיות:

— עס לעבע דער ערשטער מאַי.

די גראָבע אויסגעפּאָשעטע דייטשן פון דער „באַנדיטן קאָמאַנדע" האָבן דער־שאָסן דעם טויבן חיל און זיינע חברים וועלכע זיי האָבן געהאַט אויף אַ ליסטע, און זיי געלאָזט באַגראָבן נעבן פלויט פון נאָווּאָמינסקער בית־עולם, דאָרט וווּ עס וואַקסט גרינער מאָך אויף זיין מצבה. בייטאָג זיצן זיי די דייטשן אין דער קנייפּע פון אונדזער שכנטע די גויע און שיכורן. ביינאַכט קומען זיי באַטרונקענע און קלאָפּן „על פּי טעות" אין אונדזערע פענצטער. מיר קינדער קריגן מורא און שרייען, און דער דייטש האָקט מיט זיין רעווואָלווער אויס די שויבן אונדזערע און וויל אויף אונדז שיסן. אָלע שכנים הערן אונדזערע געשרייען און יעדער האָט מורא זיך אָנצורופן.

אין דער גרויסער קאָזאַרמע אויף דער גאַס וואָס פירט קיין קאָלושין „שטייען" איצט לעגיאָנערן פון פילסודסקין. זיי טראָגן געשנירלטע הויזן און מונדירן פון אַ גוטן שטאָף פון זאָמד־קאָליר און קליינע פעלד־גרויע „מאַטשעיווקעס" מיטן פּוילישן אָדלער. זיי זענען דערווייל חבר מיט די דייטשן און קומען צוזאַמען מיט זיי אין קנייפּעס.

אין אַ גראָען האָרבסט־טאָג הערט מען פלוצים שיסן אויפן מאַרק, און די לעגיאָנערן נעמען צו ביי די דייטשן דאָס געווער. די הויכע און שטאָלצע דייטשן ווערן מיט איין מאָל נידעריקע און אייגנעהויקערטע. זיי שאָרן זיך — מיט אָפּ־געהאַקטע שפּיצן פון זייערע קאָסקעס — מיט זייטיקע געסלעך צו דער באַן צו. און די פעלד־זשאַנדאַרן, דער שרעק פון דער שטאָט, זענען איצט ווייך און צע־קראָכן, און קליינע שקצימלעך נעמען ביי זיי אַראָפּ די רימענס און די רעוואָל־ווערן.

און דעם זעלבן אָוונט קומען די פריש־געבאַקענע פּוילישע פּאָליציי, וואָס זענען ערשט נעכטן געווען די דייטשע הילפס־מיליץ, אין יידישע שטובן. זיי מאַכן „רעווויזיעס", צי ס׳ליגט נישט אין קינדערשע בעטלעך קיין געווער. קיין געווער געפינען זיי דאָרט נישט, נעמען זיי וואָס עס לאָזט זיך.

אַזויערנאָך פייערן זיי דעם טאָג פון פּוילנס ווידער־אויפשטיין.

ס׳איז אַנגעקומען ווייס־פּסחדיק מעל פון אַמעריקע, אין סאָלידע זעקלעך מיט רויטע אותיות און שיינע אַמעריקאַנער אָדלערס. די ערב־פּסחדיקע זון שיינט פריילעך אויף די רויטע וואַגאָנען, אויף די זעק און אויף די פּאַרמעליקטע יידן.

ס׳האָבן זיך געשאָפן קאָמיטעטן מיט „גבאים" וואָס פּאָרען זיך ביים טיילן מצות און קאָנסערווירטע זיסע מילך אין פּושקעס. און אין שטעטל, מורמלט מען. די טעכטער פון די גבירים גייען אַרום אין ווייסע פּאַרטעכער און דערלאַנגען מיט רחמנות־בליקן, בלייכע יידישע קינדער, צוגעבראַנטע לאָקשן, געקאָכטע אויף אַמעריקאַנער מילך.

די קעכן צפּורה מיט אירע זין און זייער הונט ווערן יעדן טאָג דיקער. און דורך דעם פּאַרקראַטעוועטן פּענצטערל פון דער „קיך" הינטער דער תּלמוד תּורה, שרייט אַריין זיין פּראָטעסט דער קליינער דוויד דער „פּאַראַסאָלניטשעס":

— זיי עסן דיט עסע, אונדז נישט דעבן. (זיי עסן גוט עסן, אונדז נישט געבן).

מען „גייט" אויף וואַרשע

קיין נאָוואָמינסק איז צוריקגעקומען פון ווייטע מקומות — פון פּראַנקרייך אַזש — יוסף „שמאָדער". אַזוי האָט מען אים גערופן נאָך אין די יינגל־יאָרן, אָבער היינט האָט ער אַ שפּאָגל נייעם צונאָמען — „האָלערטשיק". ער שטייט אין מיטן פון זון־באַשיינטן מאַרק, און יידן אַרום אים. ער טראָגט אַ בלויען מונ־דיר — אַזאַ וואָס די פּראַנצויזן האָבן געטראָגן אין דער מלחמה פון נייַנצן פערצן — אָכצן. און ער דערציילט זיך אַן די העלדישקייטן זיינע. די אַרומשטייַ־ענדיקע הערן זיך צו, מיט אָפענע מיילער: ער איז אַ הויכער און אַ בלאָנדער, און די בלויע „ראָגאַטווקע" גיט אים צו חן און העלדישקייט.

אין אַ קורצער צייט שפּעטער, איז ער צוריק יוסף „שמאָדער", ער פּאַרקויפט פיש אין מאַרק. ער לייזט אַ סך די קליינינקע פישעלעך, די „שטינקעלעך", וואָס מען האָקט זיי צונאָמען מיט ברויט און מאָמעס מאָכן פון זיי שבתדיקע פיש־קוילן.

וואָס שייך די חברים זיינע, די פּאָליאַקן, האָבן זיי אַן אַנדער מלאכה. היות זיי זענען צוריקגעקומען פון די ציווילייזירטע וועלט־מקומות, געפעלט זיי נישט דער הילף פון די פּוילישע יידן, די לאַנגע קאָפּאָטעס און די בערד זייערע. אין אייַדער זיי גייען אַוועק אויף די פּראָנטן צו באַקעמפן די באָלשעוויקעס, שניידן זיי מיט זייערע טעמפּע באַגנעטן יידישע בערד. נאָר האָלבע בערד פון איין זייט, שניידן זיי, צוזאַמען מיט שטיקער באָק. זיי וואַרפן אויך יידן פון די באַן־וואָגאָנעס אין וועלכע זיי פּאָרן, די אידל־ציווילייזירטע פּאָליאַקן. אַזוי אַרום ווילן זיי איינפּירן מערב־ציווילייזאַציע אויף זייער פּוילישן שטייגער. דאָס זעלבע די פּרישע צוריק־געקערטע צו זייער מוטער־לאַנד פּאָליאַקן פון פּויזנער געביט.

דאָס וואָרט „האָלערטשיק" און „פּאָזנאַנטשיק", וואָרפט אַ שרעק ביי יידן. און אין שטעטל דרייען זיך אַרום יידן מיט אויף איין זייט אָפּגעשניטענע בערד, אַרומגעבונדן פּאָר חרפה די באָק, מיט די הייַמיש־יידישע רויטע פּאָטשיילעס. און אין די בלעטער לייענט מען די „מעשים־טובים" פון דער „העלדישער" פּוילישער אַרמיי, ווי זיי שטעלן צו די וועגט צום צעשיסן צענטליקער אומשולדיקע יידישע ייַנגעלייט אין פּינסק, ווו זיי צעשלאָגן די קעפּלעך פון יידישע עופּהלעך אין די



דער ערשטער רעכטס איז יוסף האַלערטשיק. דאָס בילד איז אויפגענומען ביים קבר פון וועלוול אַסטשענאַ פאַר דער מלחמה, ווען אַלע האָבן געלעבט — אַ משפחה פון 120 נפשות, צווישן זיי די שפעטערדיקע פּאַרטיזאַנער־העלדן יאַנקל און לייבל אַסטשענאַ. פון דער גאנצער משפחה געבליבן לעבן בלויז איין טאָכטער מיט 2 אייניקלעך אין אַרגענטינע, אַן אייניקל אין ברוקלין און 2 אין פּאַריז

מויערן, ווי זיי וואַרפן שוואַנגער־פֿרויען דורך די שטאָקן פענצטער, פֿאַרגוואַלטיקן יידישע טעכטער.

ס׳זענען אויסגעשריבן געווארן וואָלן צום ערשטן געזעצגעבערישן פֿוילישן סיים. און יידן גייען צו די וואָלן, מיט אַ צוויי צענדליק ליסטעס. עס קאַנדידירן רבנים און סחרים, אַדוואָקאַטן און דאָקטוירים, אַרבעטער און אפילו שרייבער.

אין טאָג פון די וואָלן שטייען אפילו חדר־יינגלעך ביי די וואָל־ביוראָס, און שטופן די פֿאַרפלאַמטע צעטומלטע יידישע מאַמעס, נומערלעך אין די הענט אַריין.

די מאַמעס שפייען אויס, אַריף די בייזע פינצטערע חלומות פון די נייע גזירות און שטופן אין די וואָל־קעסטלעך, דאָס ערשטע בעסטע נומערל, וואָס זיי האַלטן צעקנייטשט אין די הענט.

דער שענסטער פון די יידישע דעפוטאַטן איז דער וואַרשעווער רב פערלמוטער מיט דער הדרת־פנימדיקער לאַנגער שניי־וווייסער באָרד. צווישן איין דרימל אין דעם ווייכן סיים־שטול און דעם אַנדערן, גייט ער אַרויף אויף דער טריבונע און ער בענטשט:

— אַז עס זאָל זיין „בלאָגאָסלאַוויעט״ דאָס פוילישע מלכות, ווייל עס איז אַ בפירושער פסוק: היה מתפלל בשלומה של מלכות.

פון נח פּרילוצקי אַבער, און פון יצחק גרינבוים קלויבן יידן נחת, ווייל זיי גייען נישט אויף קיין „אוגאָדעס״ און עסן נישט קיין געהאַקטע יידישע פיש מיט די פוילישע פריצים. נייערט זיי לאָזן הערן זייער מעכטיק און שטורעמדיק וואָרט פון יידישן פּראָטעסט, בפני כל עם ועדה. און פאַרשווייגן נישט פאַר דער וועלט קיין יידישע עוולות.

אין „פאָלקס הויז״ דאָרט וווּ עס געפינט זיך אויך דער „אַרבעטער ראַט״, קומען יעדן אָוונט פאַר שטורמישע באַראַטונגען און מיטינגען. אָפטמאָל קומען פאַר פאַרלעזונגען אין איין אָוונט. אָט האָט, למשל, סטופּניצקי פאַרענדיקט זיין פאַרטראָג „דאָס וויגעלע פון סאָציאַליזם״, און שוין שטייט אויף דער באַלויכטענער טריבונע שכנא קאַראָלסקי. ער איז אַ הויכער און אַ בלאָנדער, ער שטייט מיט פאַרקאַטשעטע אַרבל און דערציילט — אין זיין וואַרשעווער אויסשפּראַך, — דעם צעפלאַמטן עולם:

— מיר האַלטן אין איין האַנט אַ שוערד און אין דער אַנדערער אַ האַמער. מיר שטערן און בויען, שטערן און בויען.

אין אַ פאַר טעג שפּעטער, רעדט שוין אַ צווייטער וועגן אונגאַרן און בעלאַ קון. און מען דערציילט זיך בסוד סודות, וועגן עפּעס קאַמפּן אין „אַרבעטער־ראַט״, געשלעגן מיט דער פאָליציי און וועגן סאַמאַראַדנעם אַנפירער, וואָס האָט געמוזט עזקר זיין פון שטעטל. און נאָך אַזעלכע זאַכן.

אויף די וועגט האָבן זיך באַווייזן פלאַקאַטן „דאָס פאָטערלאַנד איז אין גע־פאַר, מעלדעט זיך פרייוויליק״. אויף די גאַסן באַווייזן זיך רעזערוויסטן מיט קאָקאָרדעס, ווייס און אמאראַנט. דאָס זענען די פרייוויליקע. צו די פראָנטן פאָרן

יעדן טאָג זעלנער מיט נאָר־וואָס פון דער נאָדל־אָפּער, פינק־נייע מונדירן אין ווייסע נאָך נישט געפּאָרבטע יוכטענע זעלנערישע שיך. ביי דער באָן שטייען משא־וואָגאָנעס אויסגעצירט מיט גרינע צווייגן: — פערציק מענטשן, אַכט פערד.

מאַמעס און כלות, פאַכען מיט נאָז־טיכלעך, האַלטן איין די טערען און די זעלנער שמייכלען. פון ווייטנס טראָגט זיך אין די נעכט דער געזאַנג:

— דאָ פאָלסקעי אַרמי, וואָיסקאָ זאַטשאָנגאַיאָן. (אין דער פּוילישער אַרמיי ציען חיילות").

איך די הייסע שטילע נאַכמיטיקס הערט מען פון ווייטנס דעם טעמפּן אָפּקלאַנג פון האָרמאָטן־שאָסן און דער אָפּקלאָנג ווערט מיט די נעכט אַלץ נענטער און נענטער.

אין די הימלען פליען אַרום נידריק, פּוילישע עראָפּלאַנען מיט ווייס־רויטע אָפּצייכנס, וואָס פון דער הויך זעען זיי אויס, די אָפּצייכנס, ווי גרויסע שאַך־ברעטער.

אין שטעטל ווערט עפּעס מאָדנע שטיל און לוידיק, אַן איינזאַמער, פאַרשפּע־טיקטער זעלנער, איילט ערגעץ, גאָט ווייס ווּהין. דער האָרמאָטן־דועל הערט זיך שוין גאָנץ דייטלעך און גאָר נאָענט.

אין דער נאַכט טוט זיך קיינער מער נישט אויס און דער פּוילישער שכן זיצט ביי אונדז אין שטוב. ביי אַ יידן — טראַכט ער — איז זיכערער.

פאַרטאָג ווערט מיך דער טאַטע אויף. — „זיי זענען דאָ" — זאָגט ער.

איך גיי אַראָפּ אָנקוקן ווי אַזוי „זיי" זענען אויס. דעם ערשטן וואָס איך באַגעגן איז אַ פאַרשטויבטער, אין אַן אָלטן אָפּגעטראָגענעם מונדיר, באַרוועסן זעלנער, מיט אַ שטאַרק שפּיציקן באָגנעט אויף דער ביקס, אָנגעהאָנגען אויף אַ שטריקל.

ביים „סעדל" שטייען אָנגעבונדן אַרום און אַרום פאַרקן, קליינע סיבירישע פערדלעך. און אויפן פלויט הענגט אַ פלאַקאָט:

— נאָ באָי ז׳פאָלשים פאָנאָס, דאָ קראָסנעי אַרמיו. (צום שלאָכט מיט די פּוילישע פאָנעס, אין דער רויטער אַרמיי).

פון קאָלושינער שאָסיי אויפן וועג קיין וואַרשע ציט אַן אָפּטיילונג זעלנער באַרוועסע מיט אַ רויטער פאָן און אַן אַרקעסטער. דער אַרקעסטער שפּילט דעם עסטרייכיש־קייזערלעכן ראדעצקי מאַרש.

פון די ראָזורעס שטעקן אַרויס די קעפּ מיט אָנגעזייפטע פון איין זייט פּנים, יונגעלייט וואָס האָבן זיך „געקריעט" און יעצט שערן זיי זיך און גאָלן זיך.

אין אָוונט רופט מען דעם עולם צו אַ מיטינג אין מיט מאַרק. דער קאָמיסאַר שרייט אין דער הויך און רעדט אויף פּויליש. ער טראָגט שטיוול, צוגעבונדן די זוילן מיט שטריקלעך. ער רעדט באַגייסטערט און זאָגט:

— מיר וועלן נעמען די וועלט — פון יאַפּאַן ביז פאַריז.

אויף די זעלנערישע פערד כאַפּן זיך אַרויף חדר־יינגלעך, זיי ציען ביי די צוימלעך און רייטן אַרום, וויפּל זייער האָרץ גלוסט, און די זעלנער זאָגן זיי גאָר־נישט.

עס פליען פאַרביי פּוילישע עראָפּלאַנען און די זעלנער שיסן צו זיי פון די ביקסן.

אויף די ווענט הענגען שוין פּלאַקאַטן מיט נייע תקנות. און עס זענען אונ־טערגעשריבן מנשה דער טאָקער, דער סטרוזש פון קינאָ, און איינער וואָס טרייבט שטענדיק די בהמות אין שעכט־הויז אַריין.

אויפן „פּאָוויאַט" הענגט אַ פינק־נייע שילד:

— רעווקאָם.

שוין דער פינפטער טאָג ווי מען רעדט יעדן אָוונט אין מאַרק אויף אַלע שפּראַכן. נאָך יעדער רעדע שפּילט דער אָרקעסטער דעם אינטערנאַציאָנאַל.

דעם לעצטן אָוונט רעדט איינער אין אַ לעדערנער קורטקע. ער זאָגט:

— כאַוועירים. איך בין אַ יידישער קאָמיסאַר פון סאָוועטן־רוסלאַנד. זאָל לעבן די רויטע אַרמיי. זאָלן לעבן די כאַוועירים לענין און טראָצקי.

דערנאָך האָט דער אָרקעסטער געשפּילט דעם מאַרש. און רויטע וואָלקנס זענען געהאָנגען אין הימל.

דער ריקצוג

אין סאַמע מיט נאָוואָמינסק פליסט אַ קליין שמאָל טייכל, וואָס צעטיילט דאָס שטעטל אויף צוויי טיילן, אויף „די שטאָט" און „יענע שטאָט".

זומער־לעב גענוגט דריי גרויסע שטיינער, אָדער אַ ברעט אַריבערצושפּאַנען דעם „טייך", און ווינטער ווען ער ווערט צוגעפרוירן, גליטשן זיך אויף אים חדר־יינגלעך אין פאַרשידענע פּאָזיציעס: אויף איין פוס, קניענדיק אָדער זיצנדיק, — אַ כפּרה די הויזן, די קאַפּאָטקעס (און דער מאַמעס קללות).

ווען עס זאָל פונעם שטילן טייכל ווערן אַ גרויסער טייך, קענען נאָר באַפעלן צוויי באַלעבאַטים: דער רבונו של עולם און, להבדיל, דער פריץ.

ווען גאָט ברוך הוא ציט אַרויס פּורים־צייט די זון פון איר פוטער־פאַס און עס הייבן אָן צו לאָזן די קריעס, דעמאָלט איז דאָס טייכל, אַ צעשטורעמטס און אַ צעבושעוועטס, קאַפאַבל אַפילו אונטערצוהויבן און צעטראָגן די הילצערנע בריק אויף דער מאָסטאָווע־גאַס. און אויב עס פאַרגלוסט זיך ווידער דעם נאָוואָמינסקער פריץ, מעג עס זיין אפילו אין סאַמע מיט יאָר, הייסט ער זיינע פּאַראָבקעס אַרויפ־ציען די באַריערעס פון זיין גרויסער בריק ביי דער וואַרשעווער גאַס און דאָס טייכל ווערט אַ לייטישער ברייטער טייך מיט טייכן צוגלייך; מיט גרינע זשאַבעס ביי די ברעגעס און מיט זילבערנע פיש אינעווייניק.

אין דעם גוואַלדאָוונעם פאַרק ביים פריץ, וואָס איז גרויס ווי אַ האַלב שטעטל, איז נאָך קיינער נישט געווען. נישט בלויז גייט קיינער נישט אין דער זייט פון דעם הויכן טונקעלן געדיכט־באַוואָקסענעם מיט בוימער און בלעטער אייזערנעם פּלויט, אויס מורא אַז אַ גרויסער כלב זאָל דיר נישט פּלוצים אַ כאַפּ־טון מיט אַ לאַפּע, נאָר אפילו אַ קוק טון אין יענער זייט, פאַלט גאָר קיינעם נישט איין.

איצט ווען די „רויטע" זענען אין שטעטל, שטייען אָפן טיר און טויער. דער פּאַלאַץ איז פאַרלאָזן. מיליטערישע וואָגנס פאָרן אַריין און אַרויס. צעשויבערטע און צעכראַסטעטע זעלנער פאַרלייגן פייערן אין סאַמע מיט סאָד און קאָכן דאָרט

עפּעס אין פּאַרסאַזשעטע קעסטעלעך. שיקסעס באַהאַנגענע מיט זעק אין דריי ציינענע מאַטיקעס גראָבן בנעימותדיק אויס די קאַרטאָפל פון די זאַגאָנעס און לייגן זיי צו זיך אין די זעק. חדר־יינגלעך רייסן שוועכע עפּל, באַרן און פלוימען פון די פּריצישע ביימער און פאַקן גלייך אין די מיילער אַריין. און אַלץ זעט איצט אויס צו זיין הפקר־פּעטרישקע.

דער לאַנגער און דאַרער חיים, דער וואָס פּאַרהיקעט זיך תמיד ביים רעדן, שטייט איצט אינמיט גאַס מיט ווייסע שפּיציקע קעזן, וואָס זיין מאַמע די מילך־יידענע מיט דער שפּיצן־קופּקע באַווייזט נישט רעכט צוצוגרייטן. ער פּאַרקויפּט זיי צו די רויט־אַרמייער. זיי, די „רויטע", דינגען זיך נישט, נאָר רייסן אָפּ קופּאָנעס פון גרויסע פּלאַכטעס געדרוקטע באַנק־בילעטן, וואָס יעדער איינער טראָגט מיט זיך צו עטלעכע אָזעלכע ריזן־בויגנס. די זעלנער גייען אַרום איבער די געשעפטן און קויפן אַלץ וואָס עס לאָזט זיך נאָר, וועק־זייגערס און דאַמען־שיך מיט הויכע קנאַפּל. זיי רייסן די בילעטן און צ א ל ן, שמייכלען און צאָלן, ווייל ס׳איז שטרענג פאַרבאָטן צו ראַבעווען.

אויפן שאָסיי קיין קאַלושין פירט מען אין פּויערשע וואָגנס געפּאַנגענע פּאָליאַקן מיט ראָגאַטווקעס און אַראָפּגעריסענע אָדלערס. זיי זיצן איינגעקוועטשטע און איינגעהויקערטע אין די פורלעך, ווי הינער אין שטייגן.

אין די גאַסן האָט מען געהייסן אויסהענגען רויטע פענער. באַלעבאָסטעס רייסן פאַנאַנדער די רויטע איבערצוגן פון קישנס און איבערבעטן. קלאַפּן זיי אָן אויף שטעקנס און אין די פענצטער באַמבלען זיך אין ווינט רויטע פאָנען מיט ווייסע פעדערן. קיין צייטונגען זענען נישטאָ און מען וויים נישט ווו מען האַלט. טייל זאָגן אָז „זיי" זענען שוין אין וואַרשע און אַנדערע טענהן:

— יידן, נאָר נישט געאיילט זיך.

דעם אַלטן באַלעבאָס ר׳ חיים קאַמעניעצקיס ווייב טענהט צום מאַן אירן:

— שוטה, וואָס פאַרכאַפּסטו נישט קיין פאָסטן, וואָס וועסטו וואַרטן ביז די ייִנגע וועלן דיך אויסכאַפּן? זע, זיי נישט קיין שלימזל.

און ר׳ חיים וועט אַ „רעקוויזיטאָר". ער גייט הייסט עס אַרום צו די פויערן; אין די דערפער און הייסט זיי אָפּגעבן די תבואות פאַר דער רויטער אַרמיי.

אויפן זעקסטן טאָג אינדערפרי זעט מען אין שטעטל ווי דער שאָסיי קיין שעדלעץ וועט פולער און פולער. צוערשט פאָרן זיי, די פורלעך מיט די רויטע זעלנער ווי עס דאַרף צו זיין. דערנאָך לויפן זיי, און שפּעטער יאָגן זיי שוין אייניג איבער דער אַנדערער צו זעקס אין דער בריט פון וועג, און איבערן ס א מ ע טראָטואָר, זיי ווילן וואָס שנעלער אַנטרונען. און מען זעט באַשייניפּערלעך אָז „זיי" אַנטלויפן. אַ געדיכטער שטויב הילט איין דעם שאָסיי און די זון באַקט און באַקט.

א פּאַרשוואַרצטער און פאַרחושכטער זעלנער שטייט אינמיטן אונדוער גאַס און בעט ביי די פּאַרבייאיילנדיקע גויעס אַ שטיקל ברויט.

— קוסאַטשאָק כליעבאַ.

ער פאָדערט נישט, ער דראָעט נישט, ער בעט. די ביקס באַמבלט זיך אויף

זיין אַקסל אַן איבעריקע. ער קומט פון ווייט. פון קאַלוגאַ, צי פון ראָסטאָוו. די מלחמה האָט אים אַהער־געבראַכט, טויזנטער וויערסט פון זיין שטוב. און אַלץ וואָס ער וויל איז אַ שטיקעלע ברויט, נאָר אַ קליין שטיקעלע ברויט.

פאַרנאַכט לויפט אַרום אונדזער פוילישער שכן און גוואַלדעווועט:

— וואָס שטייט מען? לאָמיר לויפן צו דער באַן פאַרריכטן די רעלסן, „אונ־דזערע" זענען שוין דאָ.

אויף דער סטאַציע שטייט אַ גרויער פּאַנצער־צוג, און די האַרמאַטן־לופעס קוקן אין אַלע זייטן. אונדזער שכן פאַרכליניעט זיך:

— נאָר־וואָס האָט מען געכאַפּט איינעם, מיט אַ רובאַשקע און אַ רעוואָלווער, זיכער אַ קאָמיסאַר. מיר האָבן אים „דערלייקט" ביי דער פאַבריק טאָקע מיט זיין אייגענעם רעוואָלווער, און די קאַשע וואָס ער האָט נאָר־וואָס געגעסן איז אים אַרויס דורך דער נאָז.

די ערשטע וואָס זענען אַריין אין שטעטל זענען געווען די „פאָזנאַנטשיקעס". טאָקע די זעלבע וואָס האָבן נאָר־וואָס אין שכנותדיקן דערפל גליניאַנקי אַרויס־געפירט אַלע יידן, צוועלף אין דער צאָל, און אַלע דערשאָסן. זייערע אַרבל זענען פאַרקאַשערט און די הענט זייערע פאַרבלוטיקט. זיי האָבן אין אונדזער גאָס דער־זען מיין טאַטן און ווילן אים דערהרגענען. מיין טאַטע ראַטעוועט זיך ביי די פּוילישע שכנים. דאָרט איז ער באַהאַלטן עטלעכע טעג, אַזוי לאַנג ווי די פאָז־נאַנטשיקעס מיט זייערע פערד זענען ביי אונדז אויפן הויף.

דער פראָנט ביי שעדלעץ איז אַרומגערינגלט, און אַלע, יונג און אַלט, פרומע און פריַיע, מענער און פרויען, וואָס זענען מיטגעלאָפן מיט די רויטע, זענען אין אַ פאַסטקע. ביים דאָרף בוימיע זענען די פּויערים אַרויס מיט ווידלעס, געשאָכטן אַלע יידן וואָס זענען פאַרביי. נאָך לעבעדיקע זענען זיי אַריינגעוואָרפן געוואָרן אין גריבער און די גריבער האָבן זיך געהויבן, און די וועלכע האָבן זיך אַדורכגעריסן ביזן בוג האָט מען דערטרונקען אין דעם ברייטן טייך ביי בריסק.

אין די תפיסות האָט מען אַנגעפאַקט פיל מענטשן, און די קריגס־געריכטן אַרבעטן. אַלע טאָג פירט מען מחנות מענטשן, באַרוועסט און אָפּגעריסענע, צום משפּט. אין אַלע קינדער־שולן זיצט מען און מען אורטיילט.

פון „אַדוואַך", אויף מיין זיידנס הויף, הערט מען דאָס געזאַנג פון דעם בונ־דיסט ישראל מאַרגנשטערן, ער זינגט לידער פון באָושעווער און עדלשטאַט און מוטיקט זיינע חברים אין תפיסה אַז עס זאָל זיי נישט זיין אומעטיק.

דעם אַלטן ר׳ חיים קאָמענעצקי האָט מען פאַראורטיילט צום טויט.

פאַרנאַכט האָט מען אים געשאָסן.

די אַלטע גרויסע טורמע ביים טייך איז באַשיינט מיט דער רויטער זונען־שיין פון שקיעה, מען פירט אַרויס מיט קייטן אויף די הענט דעם סטרוזש פון קינאָ און דעם בהמות־טרייבער מיט די געלע וואָנסעס, וואָס זענען געווען אונ־טערגעשריבן אויף די „רויטע" דעקרעטן.

צוערשט גייט דער גלח און דערנאָך גייען די פאַרמשפּטע. און הינטער זיי דער עקזעקוציע־פלוטאָן, מען פירט זיי צום בית־עולם שיסן.

צומאַרגנס זענען אויפן מאַגיסטראַט געהאַנגען געלע פּלאַקאַטן מיט שוואַרצע אותיות, די נעמען פון די דערשאַסענע פון נאַוואַמינסק און פון קאַלושין. פון קאַלושין זענען די נעמען געווען בלויז יידישע.

יאַנקל בוטשעס, און מען שפּילט אין „מיינונגען"

אויף דער שניצער גאַס האָט געווינט דער קאַשעמאַכער יאַנקל בוטשעס. ביי אים אין טונקעלן געוועלבל האָבן כסדר זיך געדרייט און געהירזשעט עפּעס הילצערנע מאַשינעס וואָס האָבן אויסגעזען ווי קאַרעטעס. דער קלייען־שטויב האָט אויסגעפּילט דעם חלל פון געוועלבל און ביי אים, ביי יאַנקל בוטשעס אַליין, זענען די בּאָרד און די ברעמען תמיד געווען פאַרמעליקט און גראָ פון דעם אָ שטויב טאַקע.

ווען די פּאָליאַקן האָבן אַרומגערינגלט די געגנט פון וואַרשע ביז שעדלעץ, בעת דער פּויליש־באָלשעוויסטישער מלחמה פון נייַנצן־צוואַנציק, זענען טויזנטער יידן, וואָס זענען מיטגעלאָפן מיט די „רויטע" אויס מורא פאַר פּוילישע פאַגראָמען, געבליבן אין אַ קלעם. הונדערטער פון זיי האָבן זיך שוין מער קיינמאָל נישט אומגעקערט אַהיים.

די דאָזיקע וואָס מען האָט געכאַפּט בלאָנדזשענדיקע אויף די וועגן, האָט מען פאַרשפּאַרט אין מיליטער־לאָגערס, ביז דעם משפּט פון די קריגס־גערייכטן. אין לאָגער זענען פאַרשפּאַרט געווארן מענער און פרויען, יונגע בליענדיקע מיידלעך און זקנים, אויך אונדזער יאַנקל בוטשעס בתוכם.

דעם מיליטער־לאָגער וווּ עס זענען פאַרשפּאַרט געווען די יידן, האָבן געהיטן די „פּאָזנאַנטשיקעס". דאָרט איז אויך געזעסן אַ הויכע און שטאַלטנע מויד, כייקע. זי האָט געווויסט אַז אויף איר וואַרט אַן אורטייל פון טויט־שטראָף, מחמת זי איז געווען זייער אַקטיוו בעת די פּאָר טעג פון דער רויטער ממשלה אין שטעטל. זי האָט אָבער נושא חן געווען אין די אויגן פון די זעלנער, וועלכע האָבן געהיטן דעם לאָגער. זיי אַליין, די זעלנער, האָבן נישט געווויסט ווער זי איז, אַ זשידו־וועטשקע ווי אַלע און שוין.

אין אַ שיינער לבנהדיקער נאַכט האָט זי זיך אויסגעקויפט ביי אירע היטער און וועג דער פּרימאָרגן האָט געגרויט האָבן זיי זי געלאָזט אַנטרונען וועלן.

ר׳ יאַנקל בוטשעס האָט געזען ווי זיי לאָזן זי גיין פריי, האָט זיך אים גוואַל־טיק פאַרבענקט נאָך זיין ווייב און קינדער. האָט ער זיך אָנגערופן צום זעלנער, דעם שומר אַזוי צו זאָגן:

— האָר אָפּיציר, פילייכט קען איך אויך גיין אַהיים?

— וואָס? דאָס איז שטרענג פאַרבאָטן — האָט אים דער פאָזנאַנטשיק גע־ענטפערט.

— נו, וואָרום האָבן זי דאָס מיידל, כ׳מיין דאָס פריילין אָפּגעלאָזן?

— אך די, זי איז געאַנגען טרינקען קאַפע און קומט גלייך צוריק.

— נו, מילא, לאָזן זי מיך אויך גיין טרינקען קאַפע.

אָבער ר׳ יאַנקל בוטשעס האָט געמוזט וואַרטן ביז צום גרויסן משפּט פון קריגס־געריכט און ערשט דאַמאָלט איז ער אַהיים־געגאַנגען פריי.

איבערגעקומען צוויי מלחמות, איינע נאָך דער אַנדערער, האָבן די ווינדן זיך לאַנגזאַם געגומען פֿאַרהיילן. די יוגנט איז געוואָקסן. די קלובן מיט די פֿאַראייניגן. וועלכע זענען טעטיק געווען ביי דער ענדע פון דער דייטשער אָקופּאַציע און אין אָנהייב פון דער פּוילישער הערשאַפט, זענען דערווייל נאָך נישט באַנייט געוואָרן האָט מען זיך געזאַמלט אין שטובן ביי די שכנים. ספּעציעל דאָרט ווו די מאַמעס האָבן געהאַט טעכטער אויסצוגעבן. אין די שבת־נאָכמיטיקס האָט מען געטאַנצט אַ קאַדריל, אַ שער און אַנדערע טענץ. איינער איז געווען דער פּעטט־מייסטער און כסדר באַפוילן:

— קולקעס, אַדער

— זמיאַנאַ דאָם.

דאָס הייסט, אַז מען דאַרף זיך טוישן מיט די „דאַמען".

די מיידלעך האָבן געפרייכט און געשוויצט, איז דער קאָליר פון די בלוזקעלעך תמיד געווען אַן אַנדערער.

וען ס׳איז טונקל געוואָרן און מען האָט נאָך נישט געטאָרט אָנצינדן קיין ליכט, בעת די מאַמעס האָבן אין די קיכן געזאָגט „גאָט פון אברהם" און איבער־געלאָזט דעם „סאָלאָן" פאַר יינגוואַרג, האָט מען ענגומען זינגען לידער. געזונגען האָבן פאַרשטייט זיך די וואָס האָבן געהאַט די שיינע שטימעס. ספּעציעל האָט אויסגענומען דאָס געזאַנג פון שלמה פאַרך. אַזוי האָט מען אים געפונען. אין שטעטל זענען געווען אַ סך יידן מיטן צונאָמען „פאַרך" און גאָרנישט לגנאי. אַ שטייגער וועלווול פאַרך, בערל פאַרך אדער גאָר שרה יאַנקל־מאיר פאַרעכט. זיי האָט מען נישט געמיינט צו באַליידיקן דערמיט. טאָמער האָט מען אָבער געזאָגט: „אַ ייד אַ פאַרך!" — האָט ער שוין געמעגט האָבן אַ קאָפּ מיט האָר — דאָס האָט שוין געמיינט עפּעס אַנדערש.

אונדזער שלמה פאַרך, אַ ברודער פון אַ צעצווייגטער משפּחה, וואָס ביי קיינעם אויפן קאָפּ האָבן זיך קיין האָר נישט געהאַלטן, האָט געקענט אַ וועלט מיט לידער פון אויסנווייניק.

אַ שטייגער:

— פאַרליבט איז פאַרליבט אין אַ שיין יינגעלע.

— דאָס קעפּעלע מיט פאַרפומען אויסגעשמירט.

— זיינע שוואַרצע אייגעלעך, זיינע שיינע ריידעלעך.

— האָבן מיך פון וועג אַראָפּגעפּי־י־יערט.

ביז דעם לאָנגן לידּ איבערגעזעצט פון גוייאיש:

— טרוימען דער קינדהייט, דערמאָן איך מיך אַצינדערט.

יאָרן פאַרפּליגן וויַיט אַן אַ שיעור.

וואָס איז געווען לאָנג ווי דער יידישער גלות. און אַלע האָבן געפּאַטשט „בראַוואָ" וואָס ער איז שוין ענדלעך פאַרענדיקט.

נאָך דער וועטשערע איז מען זיך ווידער צונויפגעקומען און דאָמאָלט האָט מען געשפּילט אין „מיינונגען". מען האָט געגעבן אַ „פאָנד", אַ משכון הייסט עס. און אָפּגעקומען שטראָפן. די ערגסטע „שטראָף" איז נעבעך געווען אַרויסצוגיין

מיטן שענסטן מיידל אַהינטער דער טיר פון צווייטן חדר און דאָרט איר געבן דריי קושן. אָבער לויט דער צייט וואָס די דריי קושן האָבן געדויערט, האָבן אַ סך פּראָטעסטירט און געזאָגט אַז זיי דאָכט זיך, אַז די „שטראָף" איז איבערגעשריטן. אַז עפּעס צו לאַנגע קושן זענען עס. ביז די באַשטראָפטע קומען פאַרויטלטע צוריק אַריין אין שטוב, וווּ די „געזעלשאַפט" האָט זיך ווייטער „געבאַוויעט".

דער ערשטער מאַי און ישראל מאַרגנשטערן

אין די סאַמע ערשטע יאָרן פון מיין קינדהייט, האָב איך מיט נייגער און אַנגסט זיך צוגעהערט, ווי מיין מאַמע, אין אַ „מוטל" מיט אונדזערע שכנהס, האָבן זיך אָנדערציילט די געשיכטעס, ווי אַזוי מען איז אין „פּינפטן יאָר" געגאַנגען מיט דער „פּאָן", ווי אַזוי די קאָזאַקן האָבן געשאָסן און געטראָטן מיט זייערע פערד־לעך איבער מתים. די דאָזיקע געשיכטעס האָבן אויסגעפילט מיין קינדערישע פאַנטאַזיע. די פאָן אַליין און ווי זי זעט אויס, האָב איך נאָך פאַר מיינע אויגן נישט געהאַט געזען, אָבער געווויסט האָב איך, אַז די דאָזיקע פאָן איז פאַרבונדן מיט עפּעס געפערלעכע זאַכן, מיט בונטן, אומרוען און גאָר נישט קיין גוטס.

דעם ערשטן מאַי אָבער איז אָנדערש. דאָס מאָל גייט אַ גרויסער צוג מיט אַ סך פּענער זיידענע, מיט גלאַנציקע מעשענע קעפּלעך אויף די גרויסע און דיקע שטעקנס. אָלע ציען צו רודזקים מעטאַל־פאַבריק, וווּ אַ גאַנץ יאָר זענען די שווערע אייזערנע טויערן געשלאָסן. נאָר אַ קליינע פורטקע לאָזט פאַרביי די אַרבעטער. זי פייפט, די פאַבריק, אָלע אינדערפרי און וועקט אויף דאָס גאַנצע שטעטל. און צו מיטיק און אַוונט שטעלט מען אַן די זייגערס לויטן פייפער פון דער פאַבריק.

וואָס עס טוט זיך אינעווייניק אין דער פאַבריק גופא, האָט נאָך קיין שום ייִד נישט געזען. מען ווייסט נאָר, אַז דאָרט בויט מען שווערע אייזערנע בריקן און נאָך אַזעלכע מיני זאַכן.

היינט, צום ערשטן מאַי, שטייען די טויערן פון דער פאַבריק אָפן פאַר אָלע און ס׳קען אַריינגיין אינעווייניק ווער עס וויל נאָר. אויף די אייזערנע טרעפּלעך אויבן, שטייען אַרבעטער אין פּשוטע, מיט אייל און סאָשע פאַרפּעצטע בגדים. זיי שרייען הויך זייערע רעדעס, און די מענטשן אונטן שרייען צוריק:

— זאָל לעבן און נידער!

דערנאָך גייט מען צוריק אין שטעטל און די שוואַרצלעכע גויע מיטן רויטן קאָפּטיכל וואָס מען רופט זי „די חזנטע", ווייל זי קען אָלע לידער אויף אויסנ־ווייניק, הייבט אָן:

— „נאָ באַריקאַדי"...

דער עולם כאַפּט אונטער און מען גייט אַהיים ביז איבער אַ יאָר.

כאָטש אין „פּאָלקס־הויז" נישט ווייט פון דער באַן, איז פאַראַן אַן „אַרבעטער ראַט" אי פון יידישע אי פון גוישע אַרבעטער־פאַרטייען, פייערן די ייִדן דעם ערשטן מאַי, נישט אויף דער גאַס, נאָר אין לאָקאַל טאָקע פונעם „פּאָלקס־הויז". דער גרעסטער רעדנער איז ישראל מאַרגנשטערן. אַז איר קוקט אים אַן אַ גאַנץ יאָר, ווייסט איר גאָרנישט אַז ער, ישראל מאַרגנשטערן, האָט צו טון מיט די אַ

זאַכן. סך הכל טראָגט ער אַ „יידיש היטל" און אַ לאַנגע קאַפּאָטע און ער שערט אויך נישט די באָרד זיינע. ער קומט צוגלייך מיט אַלע יידן צו מנחה־מערב אין בית־המדרש אויף דער „קאָלע גאַס".

ישראל מאַרגנשטערן איז אַ זייגערמאַכער. זיין טאַטע איז משה מולאַזש, אַ פּשוטער ייד. ישראל איז אפילו אַמאָל געווען און געאַרבעט אין דער שווייץ, אָבער איצט אַרבעט ער ביי אַ מייסטער. „פאַר זיך" וויל ער נישט גיין, כדי מקיים צו זיין די מצווה פון זיין אַ פּראָלעטאַריער. ער קען גאַנץ קאַרל מאַרקס מיטן „קאַפּיטאַל" אויף אויסנווייניק. און ער ווייסט, אַז צום קאַפּיטאַליזם קומט שוין אָט־אָט אַ שוואַרצער סוף, און ער וויל בעסער זיין אַן אָרעמאַן אַ פּראָלעטאַריער, כאָטש דאָס ווייב זיינס און די קינדער גייען אָפּגעריסן, אָפּגעשליסן און הונגערן נישקשה אונטער. דערפאַר טראַכט ער, אַז לעתיד לבוא, ווען דער סאָציאַליזם וועט קומען, וועט אים און דער מענטשהייט זיין ווויל ווי די וועלט.

דערווייל זיצט ער אין קליינעם געוועלבל פונעם זייגערמייסטער, פּוצט מיט אַ ציין־בערשטל געטונקען אין בענזין די קליינע רעדעלעך פון די זייגערלעך און ער זינגט אונטער מיט זיין שיינער באַריטאָן־שטימע, דוויד עדלשטאַטס לידער:

ווי קען איך ברודער, פריילעך זי־ינגען

ווען האַס און קריג איז איבעראַ־אַל,

עס שיינט מיר טיפע שמערצן קלינג־ען

אויך אין דעם ליד פון נאַכטיגאַ־אַל

אויך אין דעם ליד פון נאַכטיגאַ־אַל.

עס שיינט מיר אַז דער מאָנד און שטעערן

די זילבער ווייסע ליליענבלוו־ם

זענען פול מיט הייסע מענטשן־טרעעער־ן

און זענען פון שרעק בלאַס און שטו־ום

און זענען פון שרעק בלאַס און שטו־וום.

היינט, צום ערשטן מאַי, שטייט ער, שוין נאָך אַלע רעדעס, אָנגעלענט אין דער בינע. זיין פּנים שיינט יום־טובדיק און אַ נשמהדיק פייערל לייכט פון זיינע שוואַרצע אויגן. ער זינגט מיט זיין שטאַרקער און מעכטיקער שטימע:

גייט ברידער גייט און איר פאָדערט ברויט.

פאָדערט מענטשלעכע רעכט,

מען זאָל אייך נישט באַהאַנדלען ווי די קנעכט.

און באַלד דער רעפריין וואָס אַלע כאָפן אונטער:

שטייט אויף איר ברידער, אַ מען וועקט אייך,
מען וועקט אייך,
צום קאַמף איר ברידער, אַ נישט שרעקט אייך, נישט שרעקט אייך,
צום לעבן, צום שטרעבן,
צו קעמפן דעם מעכטיקן שטרייט,
פון קיטן צו ווערן באַפרייט
ווייל אַזוי פאַדערט די יעצטיקע צייט.

און באַלד דערנאָך:

דער רב מיטן פּאָפּ,
זיי פאַרדריען אונדז דעם קאָפּ
מיט רעליגיאָנען און מיט גלויבן
מיט עבירות און מיט זינד,
מאַכן זיי אונדז בלינד,
מען זאָל נישט זען ווי זיי טוען אונדז באַרויבן,
מען זאָל נישט זען ווי זיי טוען אונדז באַרויבן.

אַז עס גייט אַוועק דער ערשטער מאַי, איז ישראל ווידער אַ וואָכעדיקער גראָ־פאַרהאַרעוועטער ייד. אַלץ, וואָס ער פאַרמאָגט: דאָקומענטן, פּאַפּיראָסן, טראָגט ער אינעם היטל זיינעם אויפן קאָפּ. דערפאַר, ווען ער גריסט זיך מיט באַ־קאַנטע, זאָל זיין אפילו, ווען עס גייט דורך דער סטאַראָסטע אַליין, נעמט ישראל נישט אַראָפּ דאָס היטל. אַ סך טייטשן עס אויס, אַז דאָס איז מחמת זיין רעוואָלוצ־יאָנעריישקייט.

נאָר אַז עס מאַכט זיך טיילמאָל אַ שטאַרקער שטורעם־ווינט, דאַמאָלט, ווען עס פליען אין גאַס קאָפּעלושן און היטלען, זעט מען אויך ישראלן זיך יאָגן נאָך זיינע דאָקומענטן, פּאַפּיראָסן און פּאַפּירלעך מיט אַ צעשויבערט בערדל. אָבער קיינער לאַכט נישט פון אים, ווייל מען ווייסט ווער עס איז ישראל מאָרגנשטערן, דער איינציקער און אויטענטישער בונדיסט פון שטעטל.

מענטשן און בילדער

דער אוהל אויפן אַלטן „בית־החיים"

וועגן אַלטן „בית־החיים", וואָס איז די לעצטע צייט געווען אין מיטן שטאָט, אויף דער קאָליע־גאַס, האָבן אין מינסק, אין די לעצטע יאָרן, קורסירט מעשיות וואָס זענען שוין פאַרוואַנדלט געוואָרן מער אין לעגענדעס. מען האָט נישט געוווסט, וווּ עס לאָזט זיך אויס דער אמת און וווּ עס הייבט זיך אָן די פאַנטאַזיע.

אויף רעכטס פון בית־עלמין, איז אין אונדזערע יאָרן געשטאַנען אַ אוהל — פיר וועגט אָן אַ דאַך פון אויבן. מען האָט געזאָגט, אַז דאָרט אינעווייניק איז דאָס קבר פון אַ צדיק פון דער שטאָט פאַרצעווע, וואָס איז אַ קראַנקער פאַרבייגעפירט געוואָרן אין דער באַן, ערב שבת, און צוליב דער שפּעטער שעה איז ער דאָ אַראָפּגענומען געוואָרן. אין מינסק איז ער נפטר געוואָרן און דאָ איז ער געקומען צו קבורה.

ביז לעצטנס, ווען קינדער פון די חדרים זענען ל״ג בעומר צי תשעה־באב געגאַנגען אויפן בית־עלמין און געשטעקט הילצערנע „שווערדלעך" אין די קבֿרים, האָרט ביי די מצבות, האָט מען אויך נישט פאַרגעסן דאָס אַלטע בית הקברות, וווהין קיין לעבעדיקער מענטש איז שוין מער נישט געקומען אויף קבר אבות, און מען האָט אויך באַזוכט דעם אָפּענעם פון אַלע פיר זייטן אוהל.

דער שיינער בחור — יוסף הצדיק

קינדער האָבן ביינאַכט מורא־געהאַט פאַרבייצוגייען דעם אַלטן בית־עולם.

מען האָט דערציילט, אַז אַ יונגע פריצטע, וועמענס פאַלאַץ עס איז אַרויס־געגאַנגען מיט די פענצטער אויפן בית־עולם, האָט געוואָרפן אַן אויג אויף אַ שיינעם בחור. זי האָט אים פאַרנאַרט צו זיך, אים פאַרשפּאַרט, און, ווי פּוטיפּרעס ווייב, געוואָלט ער זאָל זינדיקן מיט איר. בלית־ברירה, איז דער בחור, כדי נישט נכשל צו ווערן, אַרויסגעשפּרונגען דורך אַ פענצטער און זיין נשמה איז אויסגעגאַנגען דאָ אויפן בית־עולם — בקדושה ובטהרה.

דאָס פאַריסאַוואָר שטיבל

אין דעם פאַריסאַוואָר שטיבל אין מינסק האָבן געדאַוונט ביי אַ צען מניינים, ד.ה. ביי אַ הונדערט חסידים מיט זייערע זין און יינגלעך. זיי זענען געקומען פון „ד ע ר" שטאָט און פון „י ע נ ע ר" שטאָט — פון די גאַסן וואָס זענען געלעגן פון ביידע זייטן טייך; די פון „יענער" שטאָט האָבן געמוזט אַריבער די בריקן, כאָטש געוויסע זייטן וועט שבת איז מען איבער די בריקן נישט געגאַנגען. געוויסע אַמאָל פאַריסאַוואָר שטיבלעך — אויף דער שטאָט און אויף יענער שטאָט. צוליב אַ סך סיבות האָט דאָס דאַוונענען אין פאַריסאַוואָר שטיבל געהאָט אַ שם. ערשטנס, האָט דאָרט געדאַוונט דער רבי ר׳ משהלע (רבי יצחק משה הלוי לאַקס), דער שוואָגער פון פאַריסאַוואָר רבין, וועלכער איז אַליין געווען אַ רבי (צי אַ רבילע) אין מינסק. חוץ אַ פאַר שטאָטישע פשוטע יידן (ווי למשל דער היטלמאַכער

שלמהלע מלכ׳ס „שלמהלע חכם״) זענען קיין חסידים צו אים נישט געפֿאָרן. די פֿאָריסאָווער חסידים ביי אונדז האָבן אים אַרומגערינגלט מיט נאָענטקייט. יעדן שבת צו „שלוש־סעודות״ און יום־טוב זענען זיי געקומען צו זיין טיש. מען האָט געזונגען לויטן פֿאָריסאָווער נוסח — פֿאַרטון אין זיך. דאָס געזאַנג וואָס האָט זיך צוזאַמענגעגאָסן צו אַ טייך פון נגינה, האָט זיך געשפּרייט ווי ווייט. בכלל האָבן די פֿאָריסאָווער חסידים געשמט מיט זייער זינגען, וואָס איז אַריין, האָט זיך פֿאַרמאַכט אין מענטש. אין שטיבל זענען צווישן אַנד. געווען בעלי־תפילה חיים זעליג מורה־הוראה, מיט אַ זיסער שטימע און „טרילער״, ישראל שוחט — מיט זיין מעטאַלענעם טענאָר, יעקב יוסף געלבאַרד (יאַנקל קיווע), מאיר פּיעכאַטאַ־וויטש (מאיר פּעלסוחר) און משה יערושינקער. זיי האָבן געדאָונט יעדער אַנ־דערש, יחידיש, און מיטגעריסן דעם עולם. דאָס דאָוועננען אין פֿאָריסאָווער שטיבל איז אויף אַזוי ווייט באַקאַנט געווען, אַז אויף יום־טוב האָט מען פון דאָנען געמוזט באַזאָרגן מיט בעלי תפילה אויך די שטאָטישע בתי־מדרשים. ווער געדענקט נישט דעם „הלל״ אין פֿאָריסאָווער שטיבל?!

פֿאָר אַלעם האָבן די פֿאָריסאָווער חסידים געהאָט אַ שם מיט זייער טרונקען קאָווע. דאָס איז געווען שטאַרקע קאָווע מיט אַ ביסעלע מילך פון אויבן, און מיט פּיצלעך צוקער צוגעביסן. דאָס טרינקען קאָווע איז געווען אַ טייל פון דער עבודה, פון פֿאַרטיפן זיך. יעדן אינדערפרי — אין דער וואָכן און שבת — פֿאַרן דאָוונ־נען — האָט מען עטלעכע מאָל געטרינקען בצוותא קאָווע. ביים טרונקען קאָווע האָט מען געשמועסט חסידות, תורה — נגלה און נסתר. יידן, בעלי־מדרגה, זענען געווען פֿאַרמוחט, זיך פֿאַרליגט די הענט פֿאַר די אויגן, מעיין־געווען אין אַ ספר; געשוועבט אין די עולמות עליונים. פֿאָריסאָוער חסידים האָבן נישט געדאָונט תפילה־בזמנה, נאָר שפּעט — אַרום צען — האָלב עלף אַ זייגער. צוערשט האָט מען געלערנט, פֿאַרטיפט, געשמאַק. דאָס קול תורה האָט זיך געשפּרייט; מען האָט זיך געגרייט, מכין־געווען, צום דאָוונען. אין פֿאָריסאָווער שטיבל האָבן געלערנט בחורים פון דער גאַנצער שטאָט — אויך אַנדערע חסידים און נישט־חסידים, ווי שמואל, לייבל באַגאַנס; יאָסל ראָטשטיין; שמעון דעם סטעלמאַכס; דער הויכער מאיר; שלמה גרינוואַלד, יאַנקל שאָפּירשטיין און אַנד. טייל פון זיי זענען געווארן צוגעצויגן און האָבן אָנגעהויבן פֿאָרן צום רבין. עס זענען דאָ תמיד געזעסן, פון באַלד אין דער פרי ביז שפּעט ביינאַכט — אַ 20־30 בחורים און חתונה־געהאַטע יונגעלייט, און געלערנט — ווער אַ שיעור, ווער אַליין.

עס איז דאָ אויך געווען אין לעצטן צימערל דאָס חדר פֿאַר וואָזשנע יינגלעך, „גוטע קעפּ״ — פון יחיאל גאָרדאָן. יחיאל, אַליין אַ זיידענער חסידישער יונגער־מאַן, האָט געהאַט נישט קיין „חדר יינגלעך״, נאָר תלמידים־קליינע חברים, וועלכע האָבן געלערנט און אָנגעפּילט דעם אָרום מיט זייערע קולעכלעך פון תורה. ער פלעגט מיט זיי גייען יעדן פֿאַרנאַכט און שבת שפּאַצירן, לענגאויס דעם טייך און געשמועסט, ווי מיט דערוואַקסענע, חסידות. די יינגלעך האָבן געקלעפּט אין אים. איבעריק צו זאָגן, אַז ל״ג בעומר זענען זיי אָרויס אין וואַלד און „געשאָסן״ פון אַליין־געמאַכטע פּייל און בויגן. יעדן תשעה־באב זענען זיי מיט אים אַוועק אויפן אַלטן בית־עלמין און געשטעקט הילצערנע שוועדלעך ביי די מצבות.

די ייִנגלעך זענען מיטאַמאָל געוואָרן דערוואַקסענע. נישט ווייניק פון זיי זענען מיטגעפֿאָרן מיט אים צום רבין.

געווען אַ ווינטער וועט אין פֿאָריסאָווער שטיבל האָט געגעבן יעדן טאָג, אין די פֿאָרמיטאָג־שעהען, אַ שיעור, גמרא מיט תוספות און מפֿרשים, דער זקן פון די סטריקאָווער חסידים, אברהם לייזער שוחט. אברהם לייזער, אַ נידעריקער, שוין געבויגענער, מיט אַ הויך זיידן היטל — אַ סימן פון אַ צוּרבא מדרבנן, איז אָנגעגאַנגען אין זיין צייט פֿאַרן גרעסטן תלמיד־חכם אין אונדזער שטאָט. זיין שיעור איז געווען אַ געשעעניש, וואָס האָט אַלע צוגעצויגן. די בחורים זענען געזעסן געשפּאַנט אַרום און אַרום די טישן, און אברהם לייזער האָט מיט זיי געלעַרנט — וואָרט ביי וואָרט. אויך די חדר־ייִנגלעך פֿלעגן שטייען אין דער זייט און זיך צוהערן. חוץ דעם, האָבן אין שטיבל געלערנט בני־תורה, מאנשי שלומינו. אַ שטייגער, אברהם הערש ווישניאַ — דער איידעם פון אפֿרים בעקער — אַ יונ־גערמאַן פון אַדל; אַ הויכער, זייער אַ שיינער און ציכטיקער. אַ געבוירענער אין סטאָצק; די זין פון שמשון סופר — מרדכי, אברהם לייב און משה, ביידע עלטערע האָבן שפּעטער חתונה־געהאַט. מרדכי איז געוואָרן דער איידעם פון לאַטאָוויטשער רב, און שפּעטער אַליין רב אין שטעטל סאָסנאָווצע, אין לובלינער קאַנט. נאָך דעם מורה־הוראה אין דער גרעסערער שטאָט פֿאַרצעווע. אברהם לייב איז נאָך דער חתונה קיין סאָבעלאָוו געוואָרן רב (אויפן אָרט פון ברודער) אין סאָסנאָווצע. אָנגעזעענע בחורים, לערנערס, זענען אויך געווען מאיר שלום אהרן־יעקבס; מאיר שלום דער זון פון עילוי אברהם משה; און זיינע ייִנגערע ברידער; מאיר שלום — מאַטעסעס; ישעיה, שלמה־דודס, וועלכער איז נאָך דער חתונה מיט זיין קוזינקע, מלכה, די טאָכטער פון מנשה לאָש, געוואָרן אַ ווינקל־שוחט אין מינסק; זיין ברודער אברהם; ישראל אהרן, דער זון פון שמואל־פייוולס; הערשל, דער זון פון משה קאַליביעלער; זיינע ברידער מאיר, אברהמלע, מלך, שמחהלע. יאַנקל שיפמאַן, דער זון פון מאָטל שיפמאַן, אַן אייִ־ניקל פון אפֿרים בעקער. אין די פּריערדיקע יאָרן — יידל — דער זון פון גבאי בנימין ציוויאַק, וועלכער איז געווען באַרימט מיט זיין שיין קול; משה מאָס־טאָווסקי דער זון פון מאיר שוסטער, אַן עלטערער בחור. אויך אָנדערע חסידים זענען כסדר אַריינגעקומען — אין דער פרי — טרינקען קאַווע, לערנען, דאָווענען און כאַפּן אַ שמועס וועגן ענינים אויסער דער טעגלעכקייט. אין די גרעסטע פרעסט, אָנגעשיט מיט שניי אין דרויסן, איז דאָ געווען וואָרעם. דער ווייסער קאַפּלענער אויוון איז כסדר געווען גענייצט. דער פֿאָריסאָווער חסיד יוסף גרינ־שפּאַן, אַ ברודער פון וואָרשעווער פרנס מאָטל גרינשפּאַן, האָט אויף באַהייצונג צוגעשטעלט אומזיסט טאָרף פון זיינע טאָרף־פעלדער הינטער דער שטאָט. מען מוז זאָגן, אַז די בחורים פון שטיבל זענען געווען „מייסטער" אָנצוצינדן און צעבלאָזן דאָס פייער. די וואָרעמקייט וואָס האָט „געשלאָגן" פון פֿאַרמאַכטן אויוון, האָט אָנגעהאַלטן אַ מעת־לעת. אַ גאַנצן ווינטער, ווען דער דרויסן איז אַן ענגער, אַ צוזאַמענגענומענער געשלאָסן — איז אין שטיבל געווען היימיש, נאָענט. כדי צו פֿאַרשטיין דאָס פּריערדיקע, דאַרף מען נישט פֿאַרגעסן, אַז אויב די עלטערע פֿאָריסאָווער חסידים האָבן ס׳רוב געהייסן יהושע אשר — נאָכן זון פון ייִד הקדוש,

און די מיטלייעריקע — יעקב הערש — נאָכן מיטעלן פאַריסאַוועך רבין — האָבן פיל פון די יינגע געטראָגן דעם נאָמען פון רבינס פאָטער, דעם קאַלושינער רבין, ר׳ מאיר שלום ז״ל. נישט אומזיסט זענען די „מאיר שלומס״, געבוירענע פאַרי־סאַוועך, געווען בריהס אין פאַרבריען אין דער פרי איין קאַווע נאָך דער אַנדערער.



אויך בחורים פון 'שטיבל'' — פון רעכטס צולינקס: יאַנקל שאַפירשטיין, יאַנקל שיפמאַן און יבדל לחיים ארוכים מלך הייבלום, לייב ראַכמאַן און ישראל אהרן פרוימאַן.

די יונגעלייט, ווען זיי פלעגן אַריינקומען אין שטיבל, נאָכן לערנען — פלעגן זיך אויסזעצן אַרום טיש מיט אַ קאַווע, און איינחזרן אַ נייעם ניגון. צווישן די זינגערס זענען געווען משה קלמן יאַבלאָנקע; יאַנקל פיעכאַטאָוויטש (יאַנקל מאירס); משה, בעריש קאַשעמאַכערס און אַנד. זיי פלעגן אָפט אויך דאַוועגען, ווי בעלי תפילה, פאַרן עמוד, און אויספרוווון די ניגונים. יעדן טאָג, באַזונדערס אין די אָוונטן, פלעגט זיין היימלעך, ווען אין שטיבל איז אַריינגעקומען דער וואַלד־שרייבע־ שלמה דוד עדעלשטיין, מיט דער שוואַרצער בריאיקער בארד. שלמה דוד האָט געטראָגן דראָטן־קיילעכדיקע בריל. ווען ער פלעגט זיך אָוועקזעצן, איז באַלד געוואָרן אַ געזעמל אַרום אים. שלמה דוד איז געווען אַ געוואַלדיקער שמו־ עסער און דערציילער. ספעציעל האָט ער זיך אויסגעצייכנט אין שרייבן לומדישע, לשון־קודשדיקע, טעקסטן און גראַמען; אַ מומחה אין צוזאַמענשטעלן חתונה־ בילעטן. ער האָט דאָס תמיד געטון פאַר די בחורים פון שטיבל. דער בילעט האָט רעכטס געדאַרפט זיך אָנהייבן — יעדע שורה — מיט חתנס נאָמען, וואָס האָט זיך געלייענט פון אויבן אַראָפּ, און לינקס — מיט דער כלהס נאָמען. שלמה דוד איז געזעסן און אויסגעמייסטערעוועט קונסט־ווערק. יעדע שורה אַ געגראַמטער אויפבליק, אַן אויפטו, פון וועלכן אַלע אַרום זענען געבליבן פאַרבליפט. עס איז געווען אָגיל ואשמחדיק.

נאָר אַ קינסטלער אין שטיבל איז געווען דער זקן, הערשל באַרטניצער, וועל־ כער איז אָפט אויך געווען בעל קורא. ער פלעגט אויסשערן פון פאַפיר פון

„רייזעלעך" — אַ „שוויתי" פֿאַרן עמוד אויף מזרח. הערשל האָט געהאַט אַ גרויע באָרד, און אויך געטראָגן בלעכערן־גלאָנציקע ברילן. מען האָט קיינמאָל נישט געהערט זיין קול חוץ ביים לייענען די סדרה. ער פלעגט פון פֿאַפּיר אויסשניידן ממש „פייגל אין דער לופֿט". די מנורה, די לייבן, פייגל, הירשן און אַנדערע חיות און עופות; קבלה־ראשי תיבות, פסוקים און גמטריאות און בעיקר דער „שויתי ה' לנגדי תמיד", זענען געווען — פון ביידע זייטן — דין און סודותדיק פֿאַרבאָרגן. ראש חודש אָדר האָט ער אויך צוגעגרייט דעם „משנכנס אדר — מרבין בשמחה". זיין „משנכנס", וועלכן מען האָט אויפגעהאָנגען אויף דער דרום־וואַנט, איז, פֿאַרשטייט זיך, געווען אויסגעשניטן מיט אַ שערעלע. נעבן זיין „משנכנס" האָט מען אויפגעהאָנגען אַנדערע — שיין געצייכנטע מיט פֿאַרשידענע קאָלירן. מען האָט אויפגעמאָלן אויף זיי אויך פישעלעך „מזל אדר — דגים", פלעשלעך וויין, כוסעלעך, און נאָך אַ סך פריידיקע סימבאָלן.

צווישן די מתפללים אין פֿאַריסאָווער שטיבל האָבן — אַ חוץ די אויסגערע־כנטע מיטן רבין ר' משהלע אין שפּיץ — זיך געפונען פיל אָנגעזענע חסידים. דער רבי ר' משהלע אַליין איז געווען אַן איידעם פון פֿאַריסאָווער רבינס פֿאָטער, דעם „נהר שלום" און אַן אייניקל פון „עטרה לראש צדיק". ווי דער רבי איז ער אויפגעוואַקסן אין זיין הויף.

ער האָט געווויינט אין זעלבן הויז ווו דאָס שטיבל האָט זיך געפונען. אַליין איז ער, דער רבי ר' משהלע, געווען אַ שווייגער, אַ נחבא אל הכלים. תמיד וועט ער האָט געדאָווונט, האָט ער זיך פֿאַרוויקלט אין טלית. צוליב זיין דראָבנעקייט האָט מען אים נישט אַרויסגעזען. קוים ער האָט פֿאַרנומען אַ פּלאַץ. נישט איינמאָל פלעגט מען אים אַרומזוכן אין שטוב און געמיינט, אַז ער איז נישטאָ. זיין דירהלע, ווי אויך זיינע מעבל און כלים, זענען געווען קליינע. פון די טעלערלעך קוים צו עסן אַ כזית. אַ קליין צדיקל, מיט אַ קליין, שיטער, קורץ בערדעלע.

עס האָט אויך דאָ געדאָווונט זיין משמש, הערשקעלע ראָזן, אַן אַלטער, געלב־לעך־גרויער ייד, אַ נידעריקער, וועלכער האָט געהאַט די קינדער אין פֿאַריז. ער איז געשלאָפן ביים רבין ר' משהלע אין קיכל. דאָרט טאָקע פלעגן די בחורים פון שטיבל נישט איינמאָל אויפקאָכן קאָווע.

צווישן די חסידים, שטענדיקע מתפללים, זענען אויך געווען דער מיוחס ישראל שוחט, אַ ייד אַ גבר, פֿאַר וועלכן, ווי מען פלעגט זאָגן, אויך די אָקסן האָבן זיך דערשראָקן; גאָר אַ געשיקטער אין שחיטה; דער חריף און בקיא אברהם משה אורמאַן, וועלכער איז יעדן פסח, און נאָך פֿאַר יום־טוב, געווען ווי אַ רב און אויפזעער ביים רבין. אַלע האָבן פֿאַר אים געציטערט. מען דערציילט, אַז זיין ווייב איז אַמאָל געקומען צום פֿאַריסאָווער רבין מיט אַ טענה, וואָס איר מאַן איז קיינמאָל נישטאָ אינדערהיים ביים סדר. אירע קינדער זענען פסח אַן אַ טאָטן, האָבן נישט וועמען צו פרעגן די פיר קשיות. ביי אברהם משהן האָבן זיך נישט געהאַלטן די קינדער. די זין זענען אַוועק אייגער נאָכן אַנדערן. אַזוי גרויסע און אַזוי קליינע. אברהם משה און זיין ווייב האָבן אייגערייסן וועלטן. לסוף האָט זיך די מגיפה ביי זיי אָפּגעשטעלט. געהאָט האָט ער, דער שארפער קאָפּ, אַ קליין בלאָנד בערדעלע, ווי אַ יינגל. תמיד, ווען ער איז געגאַנגען צו געשטאַנען, האָט

עפּעס געבראַנט אין אים. אַ שטיק צייט איז ער געווען דער מלמד פון די צוויי בחורים — זין פון שעדלעצער רבין. ער איז אויך געזעסן ביים רבין אין שעדלעץ. איינער פון די זין לעבט איצט אין ישראל. דאָס איז דער מונקאַטשער רבי, דער רב פון חולון, הרב ר׳ ברוך ראַבינאָוויטש שליט״א. חוץ אים זענען אין שטיבל געווען נאָך לומדים ווי דער מחנך־מלמד, יחיאל אברהם־יהושעס (גאָרדאָן), משה טוביה, שמואל פייוול. אַלע האָבן זיי אָבער געהאַט גרויס דרך־ארץ פאַר אברהם משהן. זיי האָבן זיך ווי אויפגעשטעלט פאַר אים.

פון די פאַריסאָווער חסידים זענען געווען דאָזאַרעס אין דער יידישער קהילה, און זיי זענען אָפט געקומען אין שטיבל — ר׳ דוד יאָבלאָנקע, וועלכער האָט פאַרטראָטן דאָס דערבייאיקע שטעטל שעניצע; אפרים בעקער, מיט דער לאַנגער און ברייטער באָרד, וואָס האָט תמיד געריידט געלאָסן. אפרים בעקער האָט געהערט צו די הויפּט־חסידים. ער האָט דאָ געדאָווענט מיט זייַנע צוויי זין ישכר בער און בצלאל. ער פלעגט ספּעציעל באָקן און שיקן צום רבין אויף יעדן ראש חודש אַ גאַנצן קויש חלות. אָפּטמאָל — די י״ב חלות אויף שבת. אויך מרדכי יצחק קרייטמאַן, דער קרעמפּיקער יונג מיט דער גלעזער באָרד, איז געווען דאָזאָר. ער איז געווען באָקאַנט, ווי אַ תקיף, אומבויגזאָם. ער האָט דאָ געדאָווענט מיט זיינע זין אברהמטשע, חיים און נח, וועלכער איז געווען דער איידעם פון פּשוטן אָפּגעהיטענעם חסיד בעריש טאָקאַרזש. נח מיט זיין פרוי זענען שפּעטער געפאָרן קיין ארץ־ישראל, ווו זיי זענען די לעצטע יאָרן געשטאָרבן און איבער־גלאָזט קינדער און אייניקלעך. אין שטאָט האָט מען מרדכי יצחקן געפונפן מאָטל בייגער. עס האָבן דאָ אויך געדאָווענט די שיינע יידן, חסידים־זקנים, דוד, שמואל־יאָנקלס (פורמאַנסקי); אברהם יהושע — מיט דער לאַנגער זילבערנער באָרד, בעריש קאַשעמאַכער מיט די בנים און אייניקלעך. געווען אויך חסידים פּשוטע גאַטספּאָרכטיקע יידן, ערלעכע, יראים און שלמים; למשל, מאיר שוסטער (מאָס־טאָווסקי), וועלכער האָט געשמט מיט זיין גוטסקייט; זי האָט אַרויסגעלויכטן פון אים, און פון זיין קורצער גרויער באָרד. מאיר שוסטער האָט אויף יעדן פּסח געמאַכט גימזענע שיך און לאָטשן פאַרן חסידישע בחורים און יינגלעך. די לאָטשן האָבן אויף ווי ווייט געסקריפּעט און געשמעקט. ער האָט שבת פאַרן דאָווענען, נאָך קאָוע, געלערנט אין שטיבל, צוזאַמען מיט זיין יידיד, אהרן יעקב קאַלוסקי — מדרש רבה. חוץ זיי ביידע האָבן יידן דאָ נישט געלערנט צוזאַמען קיין מדרש.

עס האָבן דאָ אויך געדאָווענט אפרים פּעלטי, דער גרויסער בעל־צדקה, און הערשל טאָקאַרזש, דער שטילער, מיט דער בלאָנדלעכער באָרד, וועלכער איז בכלל נישט געווען קיין טאָקער. ער איז געקומען פון דער וואַרשעווער גאָס מיט זיין יינגעלע. אין שטוב זענען געבליבן זיין פרוי און עטלעכע טעכטער.

אַ גרויסער נדבן אין שטיבל איז געווען דער גביר יאָנקל גרינבערג, וועלכער האָט געהאַט אַ פאַרטרעטונג פון אַגראַר־מאַשינען. ער איז יעדן שבת געקומען אין שטיבל מיט זיינע יינגע צוויי זין, ישראליק און בוטשע. ער האָט געהערט צו אַ גרויסער משפּחה פון פאַריסאָווער חסידים, און איז אויך געווען אַן איינגייער ביים רבי ר׳ משהלע. עטלעכע מאָל אין יאָר איז יאָנקל גרינבערג געפאָרן צום רבין, קיין אָטוואָצק.

נישט געווען קיין פרייטיק־צו־נאַכטס, צי שבת־אינדערפרי, וועָן אין שטיבל זאָלן זיך נישט אַנזאַמלען קיין אורחים (אַרעמעלייט, גייערס אויף די וועגן). די חסידים פלעגן זיי אַהיימנעמען צו דער סעודה. עס האָט נישט געטראָפן קיין פאַל וועָן אַזאַ אַרעמאַן זאָל בלייבן פאַרשעמט. חסידים פלעגן אַהיימקומען פון שטיבל און מיטברענגען מיט זיך דעם אורח. פאַרשטייט זיך, אַז דאָס איז געווען נישט בלויז אין פאַריסאָווער שטיבל אין מינסק, נאָר אין יעדן מקום תפילה, אומעטום.

נאָך אַ זאַך, מיט וועלכער עס האָט זיך אויסגעטיילט דאָס פאַריסאָווער שטיבל, איז געווען דער „גורל". זעלטן איז דאָס געווען אין אַן אַנדער שטיבל. דאָס איז אפשר געווען די פריילעכסטע צייט. וואָס איז געווען דער גורל? טייל יונגעלייט און בחורים פלעגן זיך צוזאַמענלייגן וועכנטלעך — יעדער צו אַ האַלבער זלאָטע (אַ מחצית השקל). צוזאַמען האָט די „קאַסע" אַנגעזאַמלט בערך צען זלאָטעס. דאַכט זיך, יעדן מיטוואָך איז פאַרגעקומען דאָס וואַרפן דעם גורל. אין אַ קלפּי, אַ סאַמעטן קאַפּל, האָט מען אַריינגעלייגט פאַרוויקלטע צעטעלעך מיט דעם נאָמען פון אַלע אַנטיילנעמער. עס איז געווען אַ גרויסע שפּאַנונג. איינער פון די בחורים האָט מיט פאַרמאַכטע אויגן אַרויסגעצויגן דעם נאָמען פון דעם „זכה בגורל". ער האָט באַקומען דאָס גאַנצע געלט און איז אויף שבת געפאָרן צום רבין. אַזוי כמעט יעדן שבת — שבת בשבתו.

זומער פלעגן גרופּעס יינגעלייט און בחורים זיך אויך צוזאַמענעמען און פרייטיק גייען צופוס קיין אָטוואָצק צום רבין. זיי האָבן זיך אַרויסגעלאָזט באַלד אינדערפרי, געגאַנגען דורך פוילישע וועגן, ד. ה. נישט דורך שאַסייען. מען האָט זיי אַריבערגעהאָקט און מאַרשירט איבער פעלדער. אין די וועלדער האָט מען זיך געזעצט אָפרוען און עפעס נעמען אין מויל אַריין. מען האָט זיך דערציילט מעשיות און געזונגען חסידישע ניגונים און מאַרשלעך. נישט איינמאָל האָבן פוילישע שקאָצים נאָכגעווארפן שטיינער. דער וועג, וואָס האָט זיך געצויגן ביי אַ 25 קילאָמעטער, איז געווען פאַרבונדן מיט געפאָר. יעדע גרופּע איז אָפּגעטראָטן ביים יידישן שוסטער פון דאָרף גליניאַנקע. ער האָט מכבד־געווען מיט מילך „גלייך פון דער קו" און מיט אַנדער מילכיקס. אַזוי האָט דאָס שטיבל געווויסט, אַז כמעט תמיד, יעדן שבת, געפינט זיך ווער ביים רבין. מען האָט לכבוד דעם גליקלעכן זונטיק געטרונקען קאַווע. אַלע זענען געזעסן אַרום טיש און געשטאַנען אַרום אים מיט די טעפלעך קאַווע. ער האָט דערציילט — אַרויסברענגעניק באַזונדער יעדעס וואָרט. חסידים האָבן אייגנגעזאַפּט, און פון די מעשיות האָט מען נאָכדעם געלעבט אַ גאַנצע וואָך.

געווען נאָך פאַלן פון „איינשטעלן זיך".

אין מינסק איז געווען דאָס זיבעטע אולאַנער פאָלק. דאָס פאָלק איז געשטאַנען אויפן „פלאַץ" היגטער דער שטאָט. שטענדיק פלעגן דאָרט דינען אויך יידן, צווישן זיי אַ צוויי־דריי יונגעלייט וואָס האָבן אָפּגעהיט כשרות. די בחורים פון פאַריסאָווער שטיבל פלעגן זיי טראָגן יעדן טאָג, זומער און ווינטער, א כשר מיטאָג, וואָס אַלעמאָל האָט צוגעגרייט אַן אַנדער באַלעבאָסטע. יעדן טאָג — אַנדערע צוויי בחורים. די טעפּ אין אַ קיישל פלעגט מען אַריינגעבן „אומלעגאַל" דורך אַ לאָך אין דער זייט פון דעם צוים. דער יידישער זעלנער פלעגט צוקומען

פון יענער זייט, פון אינעווייניק, צו דער באַשטימטער שעה, און אַפּוּאַרטן די בחורים מיטן מיטאָג. נישט איינמאָל האָט מען אונדזערע בחורים געכאַפּט. זיי זענען געזיצן אין „פּאַקע" צוזאַמען מיט אַנדערע אַרעסטירטע זעלנער, און געמוזט אָנטיילנעמען אין דער בשותפותדיקער שפּיל פון אַוועקלייגן זיך, מיטן פּנים אַראָפּ און קריגן פּעטש פון די אַרומיקע אויף אַ „ווייך אָרט". אַזוי לאַנג האָט דאָס געדויערט ביז דער ליגער האָט געטראָפן ווער פון די אַרומיקע עס שמייסט אים. די פייערדיקע פּעטש האָבן ביי די בחורים אַזש געברענגט טרערן אין די אויגן.

אָבער דאָס האָט נישט אָפּגעהאַלטן. אויפצומאָרגנס האָט מען ווייטער אַוועקגעטראָגן כשר עסן די יידישע זעלנער.

דאָס אַלץ, מיט ענדערונגען, האָט געדויערט ביז עס איז אויסגעבראָכן די מלחמה.

די מורה־הוראות

מינסק האָט געהאַט דריי מורה־הוראה׳ס: אַמאָל, נאָך אין דער צייט פון רב. ר׳ יחיאל מיכל ראַבינאָוויטש, דעם „גלי ים", איז געווען מורה־הוראה (מו״צ) פון שטאָט — הרב ר׳ וואָלף זילבערשטיין, אַ גרויסער למדן, מחבר פון שאלות ותשובות, וואָס ווערן געברענגט אין „גלי ים" און אין אַנדערע ספּרים. אויך הקדמות פון אים געפונען זיך אין ספּרים אַרויסגעגעבן אין זיין צייט. נאָך אים, אין דער צייט פון די רבנים, ר׳ יוסף קאָפּלאָן, און שפּעטער הרב משה נתנאל שאַפּירא, איז אָפּיציעל געווען מורה־הוראה, ר׳ חיים זעליג ראָטלעוויטש, אַ פּאָריסאָווער חסיד. אין זיין צייט האָבן די געראָר חסידים אַראָפּגעבראַכט אַ צווייטן מורה־הוראה, דעם „פּיעטריקאָווער", הרב רינקעוויטש. עס איז אויסגעבראַכן אַ מחלוקת. די יידישע געמינע האָט נישט אָנערקענט דעם פּיעטריקאָווער, וואָס איז אויסגעהאַלטן געוואָרן בלויז פון די גערער חסידים. ער האָט אויך געווויינט אויפן הויף פון גערער שטיבל.

ביידע מורה־הוראה׳ס האָבן נישט געהאַט געגוג פרנסה, און זייער בעסטער „סעזאָן" איז געווען די נאָכט פון ערב פּסח, ווען זיי האָבן פאַרקויפט חמץ (מכירת חמץ). עס זענען דעמאָלט געשטאַנען רייעס ביי זיי.

אינטערעסאַנט, ביידע מורה־הוראה׳ס האָבן געהאַט געלע בערד: ר׳ חיים זעליג מיט די פּענסע־בריל — אַ העל־געלבלעכע באָרד, אַ בלאָנדע. ער האָט געהאַט א שיין קול און איז אויך געווען בעל־תּפילה אין שטאָט. ער האָט געשמט ווי אַ נוח לבריות. דער „פּיעטריקאָווער" האָט געהאַט אַ גראָ־רויטע באָרד, און איז געווען אַ שווייגער. אַ פאַרבאָרגענער למדן, וואָס האָט זיך ווייניק געוויזן אין שטאָט. בעיקר, ווי געזאָגט, איז ער געווען טעטיק צווישן די גערער.

מוהלים

אין מינסק האָבן די מוהלים געשמט אַלס „שיינע יידן" וואָס האָבן נישט געגומען באַצאָלט. מל זיין איז געווען אַ כבוד־זאַך — שלא על מנת לקבל פרס. ערך־מוהלים זענען געווען ר׳ שמעון ראָכמאַן, ר׳ מרדכי וואָסערמאַכער (פייגנבוים). ביידע גערער חסידים — פון די זקני העיר — גבירים און לומדים.

אויך אַנדערע מוהלים זענען געווען אין שטאָט — אָלץ ווי אַ כיבוד־זאָך. אַ סך פֿאָטערס האָבן אָליין מל־געווען זייערע זין.

אינטערעסאַנט, אַז אויך אין געטאָ ביז דער לעצטער מינוט האָבן יידן מלע־געווען זייערע קינדער, כאָטש זיי האָבן געווּסט, אַז דערמיט חתמענען זיי אפשר זייער גורל. ביז דער לעצטער מינוט האָבן זיי געלעבט ווי יידן און געשלאָסן זייער בונד מיט גאָט, דעם אייביקן יידישן בונד.

„שיעורים" אין אַלטן בית המדרש

יעדע נאַכט זענען ביי פֿאַרשידענע לאַנגע האָלץ־טישן, אָלטע, אין דעם אַלטן בית־מדרש אויף דער קאָליע־גאַס, פֿאַרגעקומען שיעורים פֿאַר יידן בעלי־מלאכות, פֿשוטע מענטשן פון אַ גאַנץ יאָר. צווישן מנחה און מעריב און נאָך מעריב, זענען לאָמפּן אָנגעצונדן געווָארן איבער די טישן (דאָס גרויסע בית־מדרש אָרום איז געבליבן אייגנעהילט אין שאָטנס) און מען האָט בלויז געהערט דאָס קול פון די שיעור־געבער. אַ חוץ דעם זקן ר׳ איטשע מאיר שעניצער, דער טויבער, מיט דער לאַנגער, שוואַרצלעכער באָרד און באַוואַקסענע אויערן, האָט געלערנט מיטן עולם משה אהרן, דער איידעם פון אַלטן למדן און חסיד מלך בעקער. די לעצטע יאָרן איז משה אהרן אַליין שוין נישט געווען קיין יונגערמאַן; זיין געלע באָרד איז געווען דורכגעווּעבט מיט גרוילעכע האָר. ווער געדענקט נישט משה אהרנס זינגנדיק קול ביים לערנען יעדע נאַכט קאַפּיטלעך תהילים מיטן עולם? זיין קול האָט אין זיך געהאַט עפּעס אייביקס פון ישראל סבא. עס האָט זיך געטראָגן זיס און האַרציק איבערן האַלב־טונקעלן בית־מדרש במשך די אַוונטן, לאַנגע יאָרן.

שיע דוד דער מיידל־לערער

איינער פון די באַזונדערע געשטאַלטן אין שטאָט איז געווען ר׳ יהושע דוד אַדער ווי מען האָט אים גערופן שיע דוד דוא. שיע דוד האָט אין הויף צווישן סעדער געהאַט אַ נישט־אַפּיציעלע „שולע" פֿאַר מיידלעך בעיקר — זיי צו לערנען דאַוונען און צו שרייבן יידיש. פּוילישׁ האָבן זיי געלערנט אין דער פֿאַוושעכנער שולע און אין גימנאַזיע. דאָס איז געווען אַן אמתדיקע שולע: אַ גרויסער זויבע־רער זאָל מיט אָפּענע פענצטער, זומער — אַרויס אין גאָרטן אַריין. פּייגעלעך האָבן אַריינגעזונגען פון צווישן די גרינע בלעטלעך אַדורך. אין די גרעסטע היצן איז אין דעם זאָל געווען קיל. אינעווייניק, אויף לאַנגע הילצערנע טישן, זענען געווען „אַריינגעלאָזט" די טינטערס אָנגעפּילט מיט טינט. אין „פּיורניקס" זענען געלעגן די פּעדער מיט די פּענדלעך (סטאַלקעס). קיין שטויבעלע איז אין דעם זאָל נישט געווען. שיע דוד האָט זיך צו זיין אַרבעט באַצויגן ווי צו אַן עבודת הקודש. עס האָט תמיד געהערשט אַ פייערלעכע שטילקייט. מען האָט געהערט בלויז די „קריצערייען" פון די פּעדערס און שיע דוד׳ס קול. ער האָט זיך אַרומגעדרייט צווישן די טישן און אויף פון אים האָט „געפּאַכלט", „אַראָפּגעשמעקט" — אַזוי ריין, געפּוצט, איז ער געווען. איך געדענק, זומער און ווינטער האָט שיע דוד געטראָגן אַ שפּאַנצער, פֿאַרלייגט אין דער קעשענע אַ זייגער, אָנגעהאָנגען אויף

אַ זילבערן קייטעלע. גאָלדענע ברילן אויף דער נאָז, און אַ גרויס, זיידן קאַפּל אויפן קאָפּ. זיין באָרד — זילבערדיק גרוי און זיין קול הייזעריקלעך.

יעדן אין דער פרי, שחרית, און פֿאַרנאַכט מנחה, שפּעטער מעריב — האָט שיע דוד־געדאָווענט אין אַלטן בית־מדרש אויף דער קאַליע־גאַס. אין אָוונט פלעגט ער זיצן, אונטער לאָמפּן, ביים משניות־טיש פון איטשע מאיר שעניצער.

שיע דוד מיט זיין „שולע", מיט די „בריוונשטעלערס", האָט אַרויסגעגעבן הונדערטער און הונדערטער שילערינס, וואָס האָבן שפּעטער געהערט צו די לייענערינס פון דער יידישער ליטעראַטור.

פריידע „די רביצין"

אין מינסק, ווי אין אַנדערע שטעט, זענען אויך געווען פרומע ווייבער, וואָס האָבן געהאַט „הייליקע" פרנסות, ווי טיקערינס, חברה־קדישא־ווייבער, שמשטעס, פֿאַרזאָגערינס, וכדומה.

צווישן די אַלע זענען געווען „מלמדעסטעס", וואָס זענען אַרומגעגאַנגען איבער די הייזער מיט גרויסע סידורים, און געלערנט מיידלעך דאָווענען. זיי האָבן דערפֿאַר באַקומען גאָר אַ קליינעם אָפּצאָל, אָבער זיי האָבן דאָס געטון בעיקר לשם מצווה.

אַ סך „רביצינס" זענען געווען, אָבער פיל פון אונדז געדענקען „פריידע די רביצין", ווועלכע פלעגט אַרומגיין מיט אַ סידור און גרויסן טייטל און געלערנט אַן אַ שיעור מיידלעך; אַ סך פון „יענער שטאָט" (די מאַרק־זייט) אלף־בית, לייענען און דאָווענען. זי האָט דאָס געטון מיט מיידלעך, וואָס זענען געגאַנגען אין דער פּוילישער „שקאָלע" (שולע) אַריין און געקענט גוט פּויליש און אַלע אַנדערע שול־פֿראָפּעסיעס.

לאָמיר אויך נישט פאַרגעסן פריידען, די רביצין.

מינסקער יוגנט האָט זיך געריסן קיין ארץ־ישראל

מיר ווייסן, אַז אַ סך יוגנטלעכע פון מינסק, ווועלכע זענען שפּעטער אומגעקומען אין שטאָט, האָבן ביז דעם מלחמה־אויסברוך אין 1939, זיך געריסן קיין ארץ־ישראל, נאָר די טויערן זענען געבליבן הערמעטיש פֿאַרמאַכט. אָט ליגט פֿאַר אונדז אַ בריוו פון 21־יעריקן יאַנקל שיפמאַן, געשריבן דעם 7טן מאַי 1939, צו זיין חבר מלך הייבלום, וואָס האָט באַווייזן קורץ פֿאַר דעם עולה־צו־זיין. מלכ"ס פאָטער האָט געהאַט אַ ווייך־פאַבריקל אין מינסק און אויך ער איז פריער געקומען אין לאַנד, ווי אַ „קאַפּיטאַליסט". מלך וויינט היינט אין תל אביב, ווו ער האָט אַ גרויסע משפּחה — קינדער און קינדס־קינדער.

יאַנקל שיפמאַן שרייבט צווישן אַנדערן:

„היינט, מלך, ביסטו אַ פרייער מענטש. צו ארץ־ישראל זענען געוואָנדן די אויגן פון גאַנצן יידישן פֿאָלק. דו שרייבסט, אַז אַרבעטסט שווער. וויפל טויזנטער יונגעלייט וואָלטן געוואָלט פֿאָרן קיין א"י, אַרבעטן די שווערסטע אַרבעט. להט־ראות בארצנו!".

דאָס איז זיין לעצטער בריוו. נאָך דעם איז ער פֿאַרזונקען ווי אַלע יידן.

דער בוים אויפן וועג...

איך געדענק, נאָך אַלס קינד, ווען איך בין מיט מיין מוטער און שוועסטערל, חודש אלול, געגאַנגען אויף קבר אבות, צום בית־עלמין מזרח־זייט פון שטאָט (אויפן וועג קיין טאַרגוווקע) — זענען דעמאָלט אַ סך מענטשן געגאַנגען בעטן רחמים, איינרייסן קברים פון זייערע נאָענטע. דער וועג איז געווען פול מיט יידן, ווייבער און אויך מיט קינדער־יתומים. אויפן נישט־געפלאַסטערטן וועג צווישן פעלדער זענען געווען צעוואָרפן הייזער, שייערן און ביימער; גרילן האָבן גערוישט צווישן די הויכע גראָזן און תבואות פון ביידע זייטן. ביי איינעם אַ ברייטן צעצווייגטן בוים פלעגן אַלע זיך פאַרהאַלטן. מען האָט נאָך געזען לעכלעך פון קוילן אין דער קאָרע פון דעם אַלטן בוים. דאָ, האָט אַן אָפּטיילונג פוילישע זעלנער, אין יאָר 1920, דערשאָסן פאַר „מיטאַרבעטן מיט די באָלשע־וויקעס" דעם ייד קאַמיניעצקי. מיר האָבן געקוקט ווי די בלעטלעך רוישן נאָך אַלץ פריש. שפּעטער האָבן מיר געזען קאַמיעניעצקיס קבר אויפן בית־עולם.

מען האָט דערציילט, אַז דער יידישער סיים־דעפּוטאַט נח פּרילוצקי איז דעמאָלט געפאָרן מיט אַ „פּאַפּיר" פון דער פּוילישער מאַכט, פון שטאָט צו שטאָט, און געראַטעוועט פון טויט אַ סך יידן, פאַרמשפּעטע דורך פּוילישע פעלד־געריכטן פאַר „קאָמוניזם". ער איז דורכגעפאָרן מיט דער באַן פון וואַרשע קיין שעדלעץ, און זיך אָפּגעשטעלט ביי אונדז אויף דער סטאַציע מינסק. ער האָט דורכן פענצטער פון וואַגאָן געפרעגט ביי אַן אָנוועזנדיקן ייד, צי עס זענען דאָ נישטאָ קיין פאַרמשפּעטע יידן. ער האָט באַקומען אַ טעותדיקן ענטפער, אַז ניין, און ער איז געפאָרן ווייטער.

דער טעות איז געווען אַ גורלדיקער פאַרן לעבן פון קאַמיעניעצקין.

דער בוים פון דער עקזעקוציע שטייט נאָך אַזוי ביזן היינטיקן טאָג, ווען עס זענען נישטאָ קיין יידן אין שטאָט, און מען גייט מער נישט חודש אלול אויפן בית־עולם.



מאיר לייפער, ברודער
פון לייבל ראַכמאַן,
אומגעקומען אין אוישוויץ

יעקב אליאב ז"ל

על אפרים משמש ובנו משה שעדלעצקי

(מתוך מכתב לעורך הספר ולרעיתו לרגל הבר־מצווה של בנו בכורו משה חיים — על שם סבו).

... את שניכם, צפורה ואפרים, מכירים אנו יפה מתוך ספרו של לייבל רוכמן, אהוב כל יודעיו ורואיו. שמך, אפרים, מזכירני את סבא שלך „פרויים משמש" משחר ילדותי. משמש־גבאי־מדריך — יהודי בעל פרק נאה, חייכני, קפדן וחמוד, זורק מרה ומחבב, בחינת „שמאל דוחה וימין מקרבת", ונדמה לי — תקיף ושולט גם על הרבי בכבודו ובעצמו. מבעד החלונות הפתוחים של ה„אכסניה" של סבא היו, בימי שבת ומועד, בוקעים קולותיהם העלי־זים ורוויים של חסידי ווארשה — יהודים בעלי צורה ובעלי מאה, בלי גינוני „חניוקים" ו„שקוקים", אלא — חסידיש־גביריש־ממזריש...



משה שדלצקי

שם חתן השמחה משה חיים — כזה, כנראה, שם אביך ע"ה. זכור לי מימי נעורי השם מוישה פרוויימס, שהיה אורח לא תדיר [illegible] בעתות ההן, בתחילת המאה, ימי מלחמת יפאן, המהפכה של 1905, קונגרסים ופולמוס אוגנדה, היה משמש אכ־סניה־מבצר לאפיקורסים שבקרב חובשי ביהמ"ד, ואשר בנו של אפרים היה מעין „יוצא דופן", שהיה מופיע כבר אז כ„פאצעט" — קשוטה קצוצה (דריי פערטעלעך), מחבל בח־תימת זקן וענוד צוארון ועניבה, וארשת פניו התלנית, קנתרנית, שהיה כנראה נאבק עם מלאכי חבלה למיניהם — חצר הרבי, תלמוד תורה, ציונות מחד גיסא ו„בונד" ופ. פ. ס. מאידך גיסא, וראשית חכמה — הדור בלבוש. זכורני שפעם אחת שאלתיו (הייתי צעיר ממנו בשנתיים, שלוש שנים), על שום מה ינקר עיני הבריות, בעיקר בחצר הרבי, בלבושו המודרני? ענה לי: ובמשפחת הרבי כיצד? ור' משהלי (גיסו של ר' אלטרל, שנהג רביסטוו לעצמו ואח"כ רבי ממש בורשה, מורנוב 40, בנו יהושע שהיה חובש שטריימל כבר בגיל 10, ועתה הפרופ' א. י. השל בניו־יורק), אינו מאריך במכנסים, מקצר בבגדו, ועונד צווארון ומנשטין? וכן שאר קרובים מגזע הבעש"ט — מבית סדיגורא וכו' — שלובשים מעט גוייח.

הקיצור, צרור מועט של זכרונות. אווה, אווה — אין לנו שיור מכל אותה אוכלוסיה רבת פנים זו, אלא זכרונות בלבד.

תל־אביב, ו' שבט תשכ"ג — 31.1.1963.

א. שעדלעצקי

ווי אין חלום פאַרפלויגן...

אין חדר ביי ר׳ ישראל־דודן

„וואָס מער יאָרן, אַלץ ווייטער פונעם זכרון״ — זאָגט אַ שפריכוואָרט. ווי יעדעס ווערטל איז אויך דער זאָג נישט תמיד אינגאַנצן ריכטיק, וואָרעם פאַראַן געשעענישן און איבערלעבענישן ביים מענטש וואָס קריצן זיך איין אין זכרון אזוי עס איז נישט מעגלעך צו פאַרגעסן. מערסטנס איז דאָס טאַקע בנוגע פּאַסירונגען אין דער קינדהייט. צו מיינע קינדער־דערמאָנונגען וואָס לעבן אין מיין זכרון מיט אַ באַזונדערער פרישקייט, געהערט אויך מיין ערשטער טאָג אין „חדר״.

ביי מיר איז דער טאָג אויף פאַרבונדן מיט אַ טאָג פריער — מיטן שמחת־תורה פונעם זעלבן יאָר...

פריש אין זכרון, אָן שום נעפּל פאַר שכחה, געדענק איך יענעם שמחת־תורה מיט די הקפות, די פאָן מיטן רויטן עפּל וואָס איך האָב געטראָגן אין האַנט, דאָס טאַנצן מיט די ספר־תורהס אינעם „שטיבל״ און דער עיקר — דעם „קידוש״ ביי אונדז אין שטוב, וואָס דער טאַטע האָט דעמאָלט, ווי יעדן שמחת־תורה, געמאַכט פאַר דעם עולם פאַרן באַקומען די עליה לתורה פון „חתן תורה״. אויף דער עליה האָט דער טאַטע קיינמאָל נישט מוותר געווען, געצאָלט אַלע געלטער, אויך שפּעטער וועו ער איז געווארן אַ ייד אַ יורד. „חתן תורה״, האָבן אַלע געווּסט אין „שטיבל״, געהערט צום טאַטן, ער האָט דערויף שוין אַ חזקה. קיינער פון די מתפּללים האָט אויך ניט געוואָלט „אויסקאַנקורירן״ די עליה און אַזוי אַרום מוותר זיין אויפן קידוש מיט די גוטע יום־טובדיקע מאכלים וואָס די מאַמע, אַ באַלעבאָסטע אַ בריה, האָט צוגעגרייט...

טאַקע ביים דאָזיקן קידוש נאָכן דאַוונען מיט די פריילעכע הקפות, האָב איך צום ערשטן מאָל געזען דעם ערשטן מלמד מיינעם, ביי וועמען דער טאַטע האָט מיר אָנגעדונגען צום נייעם „זמן״.

דער „קידוש״ האָט שוין געהאַלטן ביים סיום. דער עולם איז שוין געווען היבש בגילופּנדיק. די טעלערס הייסע קרעפּלעך און געוויקלט קרויט זענען שוין געווען אָפּגעליידיקט, דאָס זעלבע די פלעשער משקה און דאָס פעסעלע ביר, ווי דער טאַטע האָט מיר אָנגענומען פאַר דער האַנט און צוגעפירט צום מלמד מיינעם:

ר׳ ישראל־דוד, דאָס איז אייער נייער תלמיד. מאַרגן אינדערפרי, בלי נדר, ברענג איך אים צו אייך אין חדר אַריין.

דאָס איז געווען אַ ייד מיט אַ לאַנגער ווייסער באָרד, אָבער מיט אַ יונג פּנים. אָנגעטאָן אין אַ סאַמעטן היטל און אַטלאָסענער קאַפאָטע, האָט ער אין דער רגע, פאַרשטייט זיך, אויסגעזען פיל יום־טובדיקער ווי איך האָב אים דערנאָך געזען ביי זיין וואָכעדיקער האַרעוואָניע מיט זיינע חדר־יינגלעך.

✶

להיפּך צום שמחת־תורה־טאָג, וואָס איז געווען זוניק, פּוילישער גאָלדענער האַרבסט, איז דער צומאַרגנס, איסרו־חג, געווען אַ פאַרנעפּלטער, נאַסער טאָג —

ווינט און רעגן, אַ בלאָטע. פון די ביימער זענען געפאַלן געלבלעכע בלעטער. אַנגעטאָן אינעם נייעם ווינטערדיקן פאַלטנדל מיט אַ פוטערן קעלנערל און אייגעהילט אין אַ וואָלן שאַלעקל (די מאַמע האָט מורא געהאַט איך זאָל זיך חלילה נישט פאַרקילן...), האָט דער טאַטע מיך געזומען ב"י דער האַנט און מיט מיר אַוועק, דורך דער בריק ביים סוף פון „רבינס" גאסל, אויף יענער זייט טייכל, „אויפן זאַמד", אין חדר אַריין.

— אָט דאָ ווּוינט דער „רבי" — האָט דער טאַטע מיר אַנגעוויזן אויף אַ נידעריק הילצערן הייזל מיט אַ שפּיציקן דאַך באַוואָקסן מיט גרינעם מאָך.

מיר זענען אַריין אין אַ שמאָל פינצטער פאַדערהויז מיט אַ צעבראָכענער פאָדלאָגע, לעכער און גריבער. אַ פרייליך קול פון פּילדערנדיקע קינדער איז אונדז אַנטקעגנגעקומען. דער טאַטע מאכט אויף די טיר. מיר זענען שוין אינע־ווייניק. אַ קליין לענגלעך שטיבעלע. צוויי בעטן, דערנעבן אַ „פּיעקעליק". ביי דעם פענצטער שטייט אַ קליין טישל, און אין דער גאַנצער לענג אַרום און אַרום נידעריקע בענק, אויף וועלכע עס זיצן שוין אַ קנאַפּע צוויי צענדליק חדר־יינגלעך.

— גוט מאָרגן, ר' ישראל־דוד! — רופט אויס דער טאַטע.

— גוט מאָרגן, גוט יאָר! — ענטפערט דער „רבי" מיט היימישקייט, און כאָטש פון האַנט האָט ער די גאַנצע צייט נישט אַרויסגעלאָזט דעם „קאַנטשיק" מיט לאַנגע לעדערנע „לאָקשן", האָב איך פאַר אים כלל נישט מורא־געהאַט.

— נו, תכשיטל — האָט ער זיך באַלד אַנגערופן צו מיר, אַ נעם־טוענדיק



ישראל דוד מלמד מיט משפּחה און שכנים

אַ שטיקל באַק צווישן זיינע צוויי פינגער. ער האָט מיר צוגעפירט צום טישל ביים פענצטער און געזאָגט: אַנו, לאָמיר הערן וואָס דו קענסט!

ר׳ ישראל־דוד דרדקי־מלמד האָט געהאַט צוויי „כיתות" — אַזעלכע וואָס האָבן שוין געקענט „לייענען" אין סידור, און אַזעלכע מיט וועלכע מען האָט ערשט געדארפן קנעלן אלף־בית. איך האָב דעם אלף־בית שוין געקענט פון דעם וואָס צו מיינע עלטערע צוויי שוועסטער, באַשע און פרימעט, איז געקומען אַ „רביצין", לערנען מיט זיי דאַווענען, עטלעכע מאָל אין דער וואָך. בלויז פון צוהערן זיך האָב איך שוין גוט געקענט די „ברכות" און דעם גאַנצן אלף־בית. דאָס איז געווען טאַקע די סיבה וואָס מען האָט באַשלאָסן צוצואיילן דאָס אַריינ־גיין אין חדר, הגם איך האָב נאָך נישט געהאַט קיין פולע פיר יאָר.

ר׳ ישראל־דוד האָט מיך אַרויפגעזעצט אויפן הויכן בענקעלע און אָנגעהויבן מיך „פאַרהערן", זען וואָס איך קען:

— וואָס איז דאָס?

— אַן אלף! — האָב איך גלייך געענטפערט.

— און אַן אלף מיט אַ פּאַסעקל אונטן, ווי מאַכט דאָס?

— פתח אלף מאַכט אַ! — האָב איך לאַנג נישט געלאָזט וואַרטן אויף אַן ענטפער.

— לערן, לערן גוט, וועט דיר דער מלאך באַלד אַראָפּוואַרפן צוקערלעך — האָט דער „רבי" מיט אַמאָל זיך אָנגערופן. איך האָב נישט פאַרשטאַנען וואָס דאָס מיינט, ביז מיטאַמאָל האָבן אָנגעהויבן צו פאַלן אויפן טישל און אַרום דעם טישל קאָליריקע לאַנדרין און צוקערלעך. איך האָב גלייך פאַרגעסן דעם סידור מיטן רבינס טייטל, און אָנגעהויבן קלייבן די צוקערלעך.

— זעסט, קינדער וואָס לערנען מיט חשק און פאָלגן דעם רבין, וואַרפט זיי דער מלאך צוקערלעך — האָט דער טאַטע געשמייכלט.

אָנגעשטופּט די קעשענעס מיט די צוקערלעך, האָב איך געוואָלט זען דעם „מלאך". איך בין גיך צוגעלאָפן צום צווייטן עק שטיבל פון וואַנען עס האָט געהאָגלט מיט די צוקערלעך, און טאַקע דערזען: הינטערן „פּיעקעליק", אויף אַ בענקל איז „ער" געשטאַנען, אַ הויכער, אַ דיקער מיט אַ ברייטער נאָז און אַ שפּיציקן קנאָפּ אונטער דער גאָמבע. דאָס איז געווען דעם „רבינס" בנ׳דל — ער האָט געהאָלפן דעם טאַטן אין דער פּרנסה... דאָס, האָט זיך אַרויסגעוויזן, איז נישט געווען זיין איינציקע עבודה — ער פלעגט אונדז אויך „פאַרשפּילן", מאַכן פאַר אונדז פּאַפּירענע „פערדלעך" און „לאָדקעס" און אויסרופן יעדע ווייל ווער עס זאָל צוגיין צום טישל „לערנען", בעת אַלע אַנדערע האָבן דערביי גע־מוזט שטיל זיצן אויף זייערע ערטער, וואַרטן אויף זייער ריי. בלויז די „ברכות" און מודה אני און „קריאת שמע" — האָט דער רבי געלערנט מיט אַלע קינדער צוזאַמען...



יענער ווינטער איז געווען מיין ערשטער „זמן" אין חדר. מען איז געזעסן אַרום דעם אייזערן אייוועלע, זיך געוואַרעמט ביים פלאַקערנדיקן פייערל. אויך איינהייצן און זאָרגן פאַר דער ריינקייט האָט געמוזט דער מלמד אַליין. ר׳ ישראל

דוד איז שוין דעמאָלט געווען אַן אלמן. עטלעכע יאָר שפּעטער, וועו זיין זונדל איז אַוועק אַרבעטן אין דער פּרעמד, האָט ער לסוף געמוזט אויפגעבן דאָס מלמדות, האָט מער זיך נישט געקענט אַן עצה־געבן איינער אַליין.

בייַם „רבין" אין שטוב איז אויך געווען אַ קליין צוקער־געוועלבל — אַ שויבן־שענקל מיט זיסוואַרג, כדי די קינדער זאָלן נישט דאַרפן ווייט לויפן כדי צו קויפן זיך עפּעס פּאַרן געלט וואָס די עלטערן האָבן מיטגעגעבן אויף אַ „נאַש"־צו־טאָן. דאָס איז אויך געווען אויף דער האַנט פונעם מלמד: אַז ער האָט עמעצן אַ שמיץ־געגעבן מיט קאַנטשיק און דאָס יינגל האָט געווייַנט האָט ער אים מפייַס געווען מיט אַ צוקערל...

זומער־צייט איז בייַ ר' ישראל־דודן אין חדר געווען פיל בעסער. אַ גאַנצן טאָג איז מען געזעסן אין הויף, אַ גרויסער הויף מיט געלן זאַמד, און זיך דאָרט געשפּילט: געמאַכט „אויוונס" און געבאַקן „ברויט". די צרה איז געווען דער שכנותדיקער גוויישער הויף מיט די שקאַצים און זייערע טויבן־שלאַקן. יעדעס מאָל וועו די שקאַצים איז נמאס געוואָרן דאָס קוקן אויף די פליענדיקע טויבן־טשאַטעס, האָבן זיי אַנגעהויבן וואַרפן שטיינער אינעם הויף פונעם „חדר". דעמאָלט האָט דער רבי אויף גיך אַריינגעכאַפט די יינגלעך אין שטוב אַריין און אונדז געהאַלטן פאַרמאַכט אין דושנעם, ענגן שטיבל, אַ גאַנצן טאָג.

אַזוי האָב איך באַלד אין ערשטן „חדר" מיינעם, דערפילט דעם ביטערן טעם פון זיין אין גלות...

איך לערן שוין חומש אין הלמוד־תורה

דער ווינטער איז נאָך אין סאַמע מיטן. פרעסט. חודש שבט. אַלץ איז באַדעקט מיט שניי און אייז. אויך דער טייך איז איין שטיק, פאַרפרוירן. שליטנס פאָרן איבער אים אַהין און צוריק און די צוויי בריקן איבערן וואַסער זענען ווי אי־בעריק. אין חדר, אין דער תלמוד־תורה, רעדט אַבער הערשעלע דער מלמד שוין וועגן פרילינג, וועגן חמישה־עשר, וואָס דערנענטערט זיך און וועגן די „בחינות". וואָס וועלן אין דעם טאָג פאַרקומען אינעם רבינס בית־מדרש, בחינות בעת וועלכע דער רב אַליין וועט „פאַרהערן" יעדן תלמיד באַזונדער און דערביי טיילן חמישה־עשר־פּירות...

ס'איז דער ערשטער זמן ווי איך לערן חומש און איך בין שוין כולו פאַרטאָן אין די ווונדערלעכע מעשיות, וואָס דער רבי קנעלט מיט אונדז איין אַ גאַנצן ווינטער. פון „בראשית" אָן פאַלג איך נאָך די פאַסירונגען מיט אדם הראשון, מיט נוחן און זיין תיבה, מיטן לעבן פון די אָבות — אברהם, יצחק און יעקב און זייערע בנים. אָט האַלטן מיר שוין בייַ יציאת מצרים. פון דאָזיקן פינצטערן גלות ווייס איך, וועלן די בני ישראל אַריינקומען אין צוגעזאָגטן לאַנד אַריין — קיין ארץ ישראל, און אָט הער איך טאַקע ווי דער „רבי" דערציילט, אַז דאָס לאַנד, וואָס „שטייט" אין חומש געפינט זיך אויף דער וואָר, ווייט פון אונדז, און דאָרט איז שוין פרילינג און טאָקע באַלד איז ראש השנה פון די ביימער, — פון די ביימער אין ארץ־ישראל, וואָס ווייסן נישט פון קיין שניי און קעלט און נישט פון די ביימער דאָ אין שטעטל, וואָס שטייען איצט נאַקעטע אַן בלעטער

מיט פאַרפּרוירענע און שניי־באַדעקטע צווייגן און ציטערן פון פראָסט אינעם געדיכטן פאַרק אַרום דעם פּריצישן „שלאָס" און אויך נישט די נאָדלביימער אינעם וועלדל ביי „יאַרזשאָמבעק"...

ניין, נישט וועגן די־אַ ביימער רעדט הערשעלע מלמד. ער דערציילט גאָר וועגן טייטלביימער און באָקסערס, וועגן פּאָמעראַנצן און מאַנדלען, וואָס וואַקסן אינעם הייליקן לאַנד, וואָס ווייסט נישט פון ווינטער, שניי און פרעסט, דאָרט אינעם לאַנד ביים ירדן־טייך, וועמענס וואַסערן פרירן קיינמאָל נישט איין נאָר שטראָמען, שטראָמען אָן אויפהער.

✶

ס׳איז שבת שירה. ביים דאָוונען לייענט מען שירת הים, וואָס משה רבנו האָט געזונגען מיט די בני־ישראל, וועו דער אייבערשטער האָט פאָר זיי גע־שפאָלטן דעם ים. אין דרויסן שיינט אַ זון, אָבער דער פראָסט ברענט אונטער רי נעגל. אָט בין איך אַהיימגעגאַנגען מיטן טאַטן פון „שטיבל". די שוועסטער ברענגט דעם טשאָלנט פון בעקער. די מאַמע רוקט־צו דעם טיש נענטער צום קאָפּלאָוואַנעם אויוון, אין וועלכן די אַלטע סטרוזשקע פון רבינס הויז, קאטעזשינא, האָט נאָך אינדערפרי צוגעלייגט אַ היפּש ביסל קוילן, עס זאָל זיין ווארעם. דער טאַטע מאַכט קידוש איבער אַ קליין כוסהלע 95־ער ספּירט געמישט מיט היימישן קערשן־סאָק. באַלד לאָזן מיר זיך וויידער אַרויס אין דרויסן. מיר ווארפן פאָר די פייגלעך קאַשע און שיריים פונעם טשאָלנט, באַלוינונג פאָר די פייגל, וואָס האָבן מיטגעהאָלפן זינגען די בני ישראל שירה, וועו דער ים האָט זיך געשפאָלטן...

נאָך הבדלה גיי איך מיטן טאַטן צו ר׳ ישעיה פשיסטאווצער, ווו יידן טרינקען יעדן שבת־צו־נאַכטס טיי און רעדן „פאָליטיק". דאָסמאָל ציט מיר אָבער צום געווען זיינעם, וועמענס הינטערשטער אַריינגאַנג גרענעצט זיך מיט דער קיך. דער פאָדערשטער אַריינגאַנג איז טאַקע געשלאָסן, אָבער קונים קומען איצט כסדר דורך דער הינטער־טיר, כדי איינצוקויפן חמישה־עשר־פרות. איבערן סופּיט הענגען דאָ איצט „בייטשן" געטריקנטע פייגן ווי שוואָמען, און אין ספּעציעלע פאַפּירענע בייטלען און פודלעס ליגן מאָדנע פירות, וואָס מען זעט נישט אַ גאַנץ יאָר: טייטלען, באָקסערס, שעפּטאלן...

באַלד קומט אויך אָן די מאַמע מיט דער עלטסטער שוועסטער, כדי צו מאַכן די קניות אויף חמישה־עשר. דאָס קוישל ווערט אָנגעפולט מיט טייערע שמעקעדיקע פרוכטן, וואָס רייצן מיין אַפּעטיט. אָז די מאַמע דערזעט מיין גיריקייט, טיילט זי מיר באַלד טאַקע צו פון יעדן מין „צום פאַרזוכן"...

— „שייגאַץ, וואַרט כאָטש אויף אַ שחיינו!" — רופט זיך אָן ר׳ ישעיה מיט געמאַכטן כעס און טוט מיר ווי זיין שטייגער אַ פעסטן קניפּ אין באַק. כדי מיך אָבער מפייס־זיין, הייסט ער מיר עפענען בריי־ט די קעשענע (די הענט זענען שוין פול...) און שיט מיר אָן אַ פולע קעשענע מיט נאָך גוטע זאַכן...

די מאַמע באַווייזט קוים צו פאַרענדיקן דעם אייקויף און אין געווען באַווייזט זיך ר׳ יצחק־שמואל ציליק, אַ הויכער שיין־געווויקסיקער ייד מיט אַ בריי־טער צעפּאַטלטער באָרד און גאָלדענעם בינאָקל. דאָס איז דער משגיח פון

דער תלמוד־תורה, פאַר וועלכן די יינגלעך ציטערן אימת־מוות. ער איז געקומען אַפּנים באַשטעלן חמישה־עשר־פּירות צו דער „חגיגה". איך טראַג זיך שנעל אַפּ, צוריק אינעם חדר וווּ דער טאַטע זיצט מיט נאָך יידן ביים טרינקען טיי און שמועסן פּאָליטיק...

חמישה־עשר. דער ווינטער־טאָג איז אַ קורצער. נאָך אַ ביסל און עס פאַלט צו דער אָוונט. די תלמידים זיצן נאָך אין די באַזונדערע כיתות, אָבער אינעם גרויסן בית־מדרש־זאַל ברענען שוין אַלע לאָמפּן וווי אין די ימים־נוראים צום דאַוונען. דאָס איז דעם רבינס בית־מדרש, אַ זעלטן שיינער בנין, וואָס אַ רייכער חסיד פון ווַארשע האָט געבויט פאַרן רבין נאָך פאַר דער וועלט־מלחמה, אייִדער דער רבי האָט זיך אַריבערגעצויגן מיט זיין הויף קיין ווַארשע. איצט נוצט דער בנין פאַר דער תלמוד־תורה. פון בייִדע זייטן בית־מדרש זענען אָפּגעצוימט מיט הילצערנע וועגטלעך די באַזונדערע כיתות — פּינף כיתות, פון אלף־בית ביז יינגלעך, וואָס לערנען גמרא מיט תוספות. נאָך אַ ווייל און עס הייבן אָן צו קומען די באַלעבאָטים, עלטערן. אָט שטעלן מיר זיך אויס אין אַ ריי און גייען אויך אַריין אינעם געוויימען בית־מדרש אַריין. אַזוי איין כיתה נאָך דער אַנדער־רער. מיר זעצן זיך אויס ביי די לאַנגע טישן.

— שאַ, שאַ! דער רב קומט אָן! — איז מיטאַמאָל אויסגעבראָכן אַ געַרודער. באַלד האָט זיך טאַקע באַווייזן אַ ייד מיט אַ שוואַרצער בארד, וואָס האָט זיך אויסגעטיילט פון דער גאַנצער סוויטע דערמיט, וואָס ער האָט נישט געטראָגן וויי אַלע אַ יידיש היטל אדער ווינטער „שקאָפּיק", נאָר אַ ברייטן שוואַרצן רבנישן קאַפּעלוש.

„ברוך הבא!" — האָבן מיר אַלע אויסגערופן אין כאָר, און דער רב מיט זיינע באַגלייטער איז גלייך אַרויף צום שולחן אויף דער בימה אינמיטן דעם זאַל, צום אָרט וווּ מען האָט געלייענט דעם ספר. דער משגיח, ר׳ יצחק שמואל ציליק, פירט עפעס אַ שטילן וויכוח מיט די מלמדים און באַלד הייבט זיך אָן דער „פאַרהער". יעדער תלמיד, וואָס ווערט אויסגערופן, גייט אַרויף אויף דער בימה, צום רב, וואָס זיצט ביי אַן אויפגעמישטן חומש. יעדער פון זיי לייענט עטלעכע פסוקים און פאַרטייטשט. דער רב פרעגט און יענער ענטפערט. ביים אַראָפגיין באַקומט יעדער אַ „שקאָרמיץ" מיט חמישה־עשר־פּירות, פון די צוויי גרויסע קוישן, וואָס שטייען אויפן „שולחן".

אָט רופט מען אויס מיין נאָמען. דער מלמד פירט־מיך־צו צום רב. ער זאָגט אים עפעס. אויך דער משגיח זאָגט עפעס. איך הער גאָרנישט נישט. איך בין אינגאַנצן באַרוישט, פיל בלויז די וואַרעמקייט פון רבס האַנט, וואָס גלעט מיך איבערן באָק. ער ווייזט אָן מיטן טייטל אויפן חומש. איך שטעל מיך אַרויף אויפן פוס־בענקעלע, כדי צו דערגרייכן דעם שולחן און צעלאָז מיך הויך איבערן קול:

— ויהי בשלח פרעה...

איך האָב פאַרענדיקט. דער רב פרעגט, איך ענטפער. ווידער אַ גלעט איבערן

בעקל און ער דערלאַנגט מיר צוויי שקאַרמיצן מיט די חמישה־עשר־פירות. דער רב זאָגט דערביי:

— נעם, ווייל דו קענסט בעסער ווי אַלע...

און צום טאַטן, וואָס שטייט דערנעבן מיט אַלע אַנדערע באַלעבאַטים, רופט ער זיך אַן:

— דיין יינגל, משה? — אַ ווווילער בחור...

✶

דאָס איז געווען דאָס איינציקע און לעצטע מאָל ווי איך האָב געזען דעם מרא־דאתרא פון אונדזער שטאָט, הרב ר׳ יוסף קאַפּלאַן, אַ גדול בתורה און בריסקער רבס איידעם, וואָס האָט געשמט אין יענער צייט אַלס איינער פון די צוזאַגנדיקסטע רבנים אין קאָנגרעס־פּוילן. דאָס כסא־רבנות אין אונדזער שטאָט האָט ער פֿאַרנומען נאָך דער פּטירה פון הרב ר׳ יחיאל מיכאל ראַבינאָוויטש, בעל־מחבר פון ספר „גלי ים". אינעם זומער נאָך יענעם חמישה־עשר בשבט איז ער פֿלוצים געשטאָרבן, בעת אַן אָפּעראַציע. די שטאָט איז דערנאָך לאַנגע יאָרן געבליבן אָן אַ רב. עס איז אויסגעבראָכן אַ ביטערע מחלוקת, ווער עס זאָל איבערנעמען דאָס כיסא־הרבנות. אויך שפּעטער, ווען קורץ פֿאַרן חורבן איז לסוף נתמנה־געוואָרן אַ נייער רב, האָט די שטאָט נישט אויפגעהערט צו רעדן וו׳ענגן פֿאַרשטאָרבענעם הרב קאַפּלאַן, וואָס איז אַזוי יונג אַוועק פון אונדז.

די מעשה האָב איך זיך דערמאָנט ווען עס איז מיר אַמאָל אויסגעקומען צו שמועסן מיטן פֿאַרשטאָרבענעם הרב הראשי איסר־יהודא אונטערמאַן. תוך כדי דיבור האָט מיך דער רב געפרעגט פון וואָס פֿאַראַ שטאָט איך שטאַם פון פוילן. ווען איך האָב אים געענטפערט, האָט דער רב איינמאָל און נאָכאַמאָל איבערגעחזרט דער נאָמען פון דער שטאָט, ווי ער וואָלט זיך עפּעס־וואָס געוואָלט דערמאָנען אָדער עס איז אים שווער צו גלייבן דערין:

— פון מינסק־מאַזאָוויעצק ביי וואַרשע, זענט איר? — דאָרט איז דאָך געווען מרא דאתרא, יאָסעלע?

דער מינסקער רב, הרב יוסף קאַפּלאַן, — אָדער ווי מ׳האָט אים בערופן אין יוגנט „יאָסעלע" — האָב איך זיך דערוווּסט, איז געווען אַ יוגנט־חבר פון הרב הראשי לישראל, מיט וועלכן ער האָט אויך צוזאַמען געלערנט אין דער גראָדנער ישיבה פון ר׳ שמעון שקאָפּ. מיר איז דעריבער אויסגעקומען, דאָ אין ישראל איבערצוגעבן דעם חבר פון אונדזער רב, וועמען איך האָב איינמאָל געזען אַלס קינד אין יענעם חמישה־עשר, זיין חבר, וואָס האָט זוכה געווען צום העכסטן רבנות־אַמט, וועגן גורל פון זיין משפּחה — די אלמנה און דריי קינדער; וואָס עס האָט פּאַסירט מיטן בכור יצחק קאַפּלאַן, דעם לאַנג־יעריקן סעקרעטאַר פון דער קהילה, מיט זיין שוועסטער גאָלדע, וואָס האָט געשמט ווי אַ גאון פון מאַטעמאַטיק און געענדיקט דעם וואַרשעווער אוניווערסיטעט, און פון יינגסטן זון פונעם רב, לייזער, וואָס האָט ביזן מלחמה־אויסברוך טאקע אויך געלערנט אין דער גראָדנער ישיבה און האָט אויך נישט אויסגעמיטן דעם ביטערן גזר פון אומקום...

די פורים־שפילער פון לינת־הצדק

דאָס איינגעפרוירענע טייכל האָט שוין אָנגעהויבן „לאָזן". דער שניי, וואָס פאַלט נאָך, איז אַלץ מער שוין געמישט מיט רעגן. פייכטער, נאַסער, צעגייט אונטער די פיס און די בלאָטעס ווערן גרעסער. אויך די אָניאָגנדיקע ווינטלעך זענען מילדער, זאָגן אָן דעם סוף פון ווינטער. דער בעסטער באַווייז פאַר דעם איז אָבער דער לוח: „נכנס אדר" — חודש אדר האָט זיך אָנגעהויבן. דאָס שטעטל גרייט זיך צו פורים.

ביי אונדזער שכן זיינוול סטאָליער איז דער „סעזאָן" אין מיטן ברען. ער גרייט פאַר די חדר־יינגלעך גרעגערס און המן־קלאַפּערס, גענוי ווי אויף חנוכה הילצערנע און בלייערנע דריידלעך. מיך ציט אָבער אין די אָוונטן נאָכן אַהיימ־קומען פון חדר צום טאַטן, אין „לינת הצדק", אויף דעם צווייטן עק פון רבינס געסל. ערב פורים ווערן דאָרט דערוואַקסענע מענטשן צוריק יינגלעך, און עס איז מיט זיי אַזוי פריילעך. מען פרובירט דאָרט „טריאַטער". מען גרייט צו „פאַר־שטעלן זיך" פאַר די מגילה־העלדן. לייטישע יונגעלייט, איידעמס פון שיינע באַלעבאַטים און אַליין שוין שטיקלעך באַלעבאַטים, ווערן מיטאַמאָל פורים־שפילער; גרייטן זיך צו גיין פון שטוב צו שטוב, אָפּשפּילן אויפן אָרט „שטיק־לעך" פון דער מגילה פאַר די גראָשנס, וואָס מען וואַרפט זיי צו לטובת דער חברה, „לינת הצדק" זאָל קענען טאָן איר וווילטעטיקע אַרבעט.

דער טאַטע אַליין איז פאַרריזט ערגעץ־ווו אין מאַלאָריטע. ער קויפט דאָרט איין וואַגאָנען ברען־האָלץ, דירעקט פון די ביאַלאָוויעזשער וועלדער, פאַר די בעקערס, כדי צו באַקן מצות אויף פסח. ער וועט צוריקקומען ערשט צום לייענען די מגילה. פאַרן בן־יחידל פונעם פרעזעס וועט אָבער קיינער די טיר פון „לינת הצדק" נישט פאַרמאַכן, בפרט אַז ער ברענגט נוצן ביי די הכנות, צייכנט פלאַ־קאַטן מיט געכתיבעטע אותיות, העלפט ביים שערן און קלעפן די קאָלירטע מאַסקעס און קאַסקעס פון די פורים־שפילער...

אויפן בוידעם־שטאָק פונעם נייעם בית־המדרש, אַ הילצערנער געבוי אַריינ־גערוקט אַביסל אינעם הויף, אויף דער גרענעץ צווישן דעם מאַרק און דעם רבינס געסל, געפינען זיך בלויז געציילטע שטיבלעך. אין איינעם פון די־אָ שטיבלעך געפינט זיך דער „לאָקאַל" פון דער חברה, וואָס העלפט די קראַנקע אין שטאָט. יעדן אָוונט זיצן דאָ „דיזשורן", די אַקטיווע מיטגלידער, וואָס זענען גרייט צו דערטיילן מעדיצינישע הילף פאַר די קראַנקע — שטעלן באַנקעס, פּיאַווקעס. אַנדערע גרייטן זיך גיין אויף אַ „לינה", ס'הייסט: נעכטיקן אַ גאַנצע נאַכט ביי שווער־קראַנקע, בעיקר זקנים. ביז וואָס ווען שפּילט מען דערווייל אַ דאַמקע, אַ שאַך, אַ דאָמינע און אפילו אַ „זעקס־און־זעכציק", כדי צו פאַרטרייבן די צייט, זיך אַנטשפּאַנען נאָך אַ טאָג שווערער אַרבעט. די הויפּט־עבודה פון דער חברה איז אָבער דאָס באַזאָרגן אָרעמעלייט מיט אַ רופא, געבן מעדיקאַמענטן פאַר אָרעמע אָדער נישט־פאַרמעגלעכע. ביידע גויאישע אַפּטייקן ליפערן די „רעצעפּטן", נאָכדעם ווי זיי ווערן פריער געחתמעט מיטן סטעמפּל פון „לינת הצדק".

אינעם שמאָלן, גאַנץ לאַנגן צימער שטייען באַלד ביים אַריינגאַנג צוויי הויכע שענק, וואָס גרייכן ביזן סופיט. פון איין שאַנק, די מיט באַגלאָזטע טירן,

קוקן אַרויס אַלערליי מעדיצינישע כלים, וואָס דער „לינת הצדק" באָרגט אויס פאַר „כל דיכפין": באַנקעס, גראדלעך, אורינאַרן, בראָכגאַרטלען, וואַרעם־פלאַשן וכדומה אַזעלכע זאַכן, וואָס זענען אין דער גאַנצער שטאָט נישט בנמצא חוץ אפשר אינעם פאָוויאַטאָוון גויאישן שפּיטאָל. דאָ שטייען אויך גרויסע גאָנשערס מיט מאַלינע־סאָק קעגן פאַרקילונגען, ביטערזאַלץ, ריצנאייל, האַרצשטאַרק, יאָ־דינע און נאָך אַזעלכע אַרטיקלען פון „ערשטער הילף", וואָס עס איז בעסער זיי נישט צו באַדאַרפן. די צווייטע שאַנק מיט בלינדע, דיקע טירן, שטייט אַ גאַנץ יאָר פאַרהאַקט און פאַרשלאָסן, ווערט געעפנט בלויז ערב פּורים. דאָ ווערט אויפגעהיט דער „רעקוויזיט" פון די פּורים־שפּילער, מאַסקעס און קאַסקעס פון די מגילה־העלדן, פאַרביקע קאָסטיומען און אַנדערע מלבושים, וואָס נוצן אויך פאַר די פּורים־שפּילן און אַנדערע היימישע פאָרשטעלונגען, וואָס „לינת הצדק" אָרדנט איין, כדי צו פאַרגרעסערן די הכנסות אָדער פּשוט כדי צו לאָזן זיינע חברה־לייט אַ ביסל אַ הוליע טאָן, פאַרוויילן זיך און אַנדערע, ווייזן שטאָט וואָס זיי קענען...

די הויפּט־הכנסה פון לינת הצדק, איינע פון די עלטסטע אינסטיטוציעס אין שטאָט, זענען קודם כל געווען די וואָך־אָפּצאָלן, וואָס סאַנעלע דער אינקאַסענט האָט איינגעמאָנט אין די קראָמען און האַנטווערקער־וואַרשטאַטן יעדן דאָנער־שטיק און פרייטיק. אויך די קהילה־פאַרוואַלטונג האָט געגעבן עפּעס צושטייער; דאָס זעלבע אויך דער מאַגיסטראַט, ווו יידישע ראַטמענער איז אויסגעקומען יעדעס יאָר צו קלאַפּן אין טיש, „קעמפן פאַר יידישע רעכט", כדי אַרויסצובאַ־קומען אַ „סובסידיע" פון עטלעכע הונדערט זלאָטעס פאַר יידישע נויטן. נאָך דעם אַלעם האָבן נאָך אָבער תמיד אויסגעפעלט אַ היבשע פּאָר זלאָטעס. די חברה האָט זיך באַמיט צו דעקן דעם־אָ דעפיציט דורך אַראָפּברענגען פון צייט צו צייט פון וואַרשע אַ רעציטאַטאָר אָדער אַ זינגער — זשאַק לעווי אָדער יאָסעלע קאָלאָדני, זמרה זעליגפעלד אָדער אפילו מאָרעווסקין. אין אַזאַ פאַל פלעגט מען אָפּדינגען די „שאָפּע" פון די פייערלעשער, דאָרט האָט געקענט אַריין נישט נאָר דער אייגענער עולם, נאָר אויך געסט פון די שכנותדיקע שטעטלעך, וואָס זענען אָנגעקומען מיט פולע פורלעך. נאָך אַלע קאָסטן, פאַרבונדן מיט אַזאַ אונטערנע־מונג, איז תמיד געבליבן אַ שיינער ריווח. פון מאָל צו מאָל זענען אויך געמאַכט געוואָרן אייגענע פּרווון „אַ שפּיל צו טאָן", באַזונדערס פּורים־צייט. דעמאָלט קען מען אפילו „שפּילן" אינעם גרויסן רבינס בית־מדרש און צומאָרגנס דערצו אויך אַרויסלאָזן אייגענע פּורים־שפּילער איבער דער גאַנצער שטאָט.

די הויפּט־אַטראַקציע פון די „לינת הצדק" פּורים־שפּילער פלעגט זיין שמילקע דאַמע. „דאַמע" האָט מען אים גערופן מחמת צוויי טעמים: קודם־כל ווייל ער איז געווען אַ דאַמען־שניידער, והשנית — מחמת דעם, וואָס ער פלעגט זיך פּוצן ווי אַ וואַרשעווער פאַצעט. פּורים נאָכמיטאָג, באַלד ווי מען האָט פאַרמאַכט די קראָמען, פלעגט שמילקע דאַמע, איבערגעטאָן פאַר מרדכי הצדיק, מיט אַ לאַנגער ווייסער באָרד און ווייסער בעקעשע, אַרויסרייטן איבער אַ הילצערן פערד מיט צוויי פיס — זיינע אייגענע פיס, וואָס האָבן אונטערגעהאָפּסלט איבערן צעגייענדיקן שניי. די גאַנצע שטאָט — יידן און אויך גויים — פלעגן דעמאָלט

אַרויס אין די גאַסן, באַוווּנדערן מרדכי הצדיק אויפן פערד באַגלייט דורך אַלע מגילה־העלדן, ווי זיי דעפילירן פאַרביי די הויפט־גאַס פון שטאָט. אין די ערשטע דרייסיקער יאָרן, וועַן עס האָבן זיך אָנגעהויבן די אַנטיסעמיטישע עקסצעסן, האָט מען דעם „קאַרנאַוואַל" אָפּגעשאַפט. קורץ נאָכדעם איז אויך שמילקע דאַמע אַוועק פון שטאָט. ער האָט אויסגעוואַנדערט קיין פּאַריז...



שמואלקע דאַמע (רויזמאַן), זיין פרוי ביילע, די טאָכטער בראַנדל מיט די קינדער
פון לינקס אויף רעכטס, הערשל און שלום — ביידע אומגעקומען

דער הויפט־אָנפירער און רעזשיסירער פון די פורים־שפילן איז געווען דעם שטריקערמאַכערס איידעם פון מאַרק. אַ קרעפיקער, געוונטער ייד מיט אַ היבש בייכל. ער פלעגט תמיד שפילן דעם קעניג אחשוורוש. ער איז געווען אַ שוואָגער פון באַקאַנטן שוישפילער שמחה נאַטאַן (נאַטאַנס ווייב איז געווען אונדזערס אַ שטאָטישע). דאָס אַליין איז געווען מען זאָל אים אָנפאַרטרויען די „אויפ־זיכט", חוץ זיינע אייגענע אַקטיאָרישע פעאיקייטן, מיט וועלכע די שטאָט האָט אָנגעקוואָלן. אויסער אים זענען אַלע אַנדערע פורים־שפילער געווען שלאָנקע, הויכוויקסיקע יונגעלייט ווי די דעמבעס, לצים און אויסטויגערס, וואָס האָבן געשמט מיט זייערע שטיקלעך אין דער גאַנצער געגנט: משה באש, בערל ליובאסקע, משה־חיל סיטען, די אַרלאַנסקיס, די טאַלאַרסקיס.

★

„מאַכטס אויף, מאַכטס אויף!

לאָזט אונדז אַריין, לאָזט אונדז אַריין!

היינט איז פורים, מען גייט פאַרשטעלט!" — — —

ווען די חברה פּורים־שפּילער האָבן צום סיום פון דער פּורים־סעודה זיך ווי אַ וויכער אַריינגעריסן צו אונדז אין שטוב,נאָכן פאַרענדיקן זייער מאַרש איבער דער שטאָט, פלעגט די מאַמע מיט די שוועסטערס מיינע שיעור נישט אַוועקפאַלן אין חלשות פאַר שרעק... אויך איך, וואָס האָב שוין זיי אַלע פריער געזען און גענוי געוווּסט ווער עס באַהאַלט זיך אויס אונטער יעדער מאַסקע און אַ גאַנצן טאָג מיט אַלע אַנדערע יינגלעך זיי נאָכגעלאָפן אין די גאַסן, האָב געציטערט ווי אַ בלאַט...

דאָס האָט אָבער געדויערט בלויז אַ וויילע, ביז זיי האָבן אַראָפּגענומען די מאַסקעס פון פּנים און זיך געזעצט צום טיש מיט כיבוד.

„אסתר־לעבן, אסתר־לעבן,
מיר האָבן ליב צו נאַשן,
מיר האָבן ליב צו נאַשן,
גיטס אַריין די המן־טאַשן!" — — —

האָט משה באש אָנגעהויבן מיט זיין באַס־שטימע אַ נייעם פּזמון, אויפגע־זונגען לכבוד דער באַלעבאָסטע, און אַלע האָבן אים אונטערגעהאָלפן. די מאַמע האָט זיך טאַקע לאַנג נישט געלאָזט בעטן און אַריינגעבראַכט פון קיך — נישט בלויז המן־טאַשן, נאָר אויך האָניק־טייגלעך, אַ ליטוויש מאכל, וואָס קיין שום אַנדערע באַלעבאָסטע פלעגט נישט מאַכן, טייגלעך מיט מאָן געקאָכט און געבאַקן אין האָניק, פון דער באַנקע האָניק, וואָס די שוועסטער אירע פלעגט יעדן ווינטער שיקן פון וולאָדאַווע ביים בוג.

„היינט איז פּורים, מאָרגן איז אויס,
גיט אונדז אַ קרעפּל און וואַרפט אונדז אַרויס!" — — —

האָט חברה זיך ווייטער צעזונגען. באַלד האָבן זיך טאַקע אויפן טיש באַוויזן די פליישיקע קרעפּלעך, צו וועלכע מען האָט צוגעטרונקען ביר פונעם פעסל.

אין דער זעלבער צייט ווי חברה פּורים־שפּילער האָבן זיך געלאָזט אַזוי ווילגיין און דערציילן קאָמישע מעשיות וועגן די „קאַוואַלן" און שפּיצלעך, וואָס זיי האָבן נאָרוואָס אָפּגעטאָן די קאַרגע גבירים, כדי יענע זאָלן געבן אַ גרעסערע זלאָטע־מטבע, איז ביי אַ זייטיק טישל געזעסן דער קאַסירער פון דער חברה, דער שטענדיק ערנסטער ראַטמאַן שמואל אָרליאַנסקי. ער האָט געעפנט די אייזערנע פּושקע, וואָס עס פלעגט טראָגן דער קעניג אחשורוש אָנגעהאָנגען אויף זיין מלכותדיקן מיליטערישן לעדער־רימען, און איבערגעציילט די אַריינגעפלאָ־סענע מטבעות, כדי צומאָרגנס באַלד אינדערפרי איינצוצאָלן די אַפּטייקערס אויפן חשבון פונעם גרויסן חוב פאַר די רפואות, וואָס „לינת הצדק" איז זיי תמיד שולדיק געווען.

יאָ, דער דעפיציט איז אַדאַנק די פּורים־שפּילער ווידער פאַרקלענערט גע־וואָרן מיט עטלעכע הונדערט זלאָטעס, פדיון פון פריילעכן פּורימדיקן טאָג...

דער טאַטע לייענט די מגילה...

דער טאַטע האָט נישט ליב געהאַט דאָס ברעטל. זייער זעלטן פלעגט ער דאָוונענען ביים עמוד, בלויז ביי ספּעציעלע געלעגנהייטן, משפּחה־שמחות אָדער ווען ער האָט געהאַט יאָרצייט נאָך זיין פאָטער (כ״ה אלול), יענעם שבת פלעגט דער טאַטע באַקומען „מפּטיר״, דערנאָך פלעגט ער דאָוונענען ביים עמוד „מוסף״ און פֿאַרבעטן דעם עולם אַהיים אויף קידוש.

אין שטוב אָבער האָט דער טאַטע דווקא אַרויסגעוויזן נטיות צו נגינה. קידוש פלעגט ער מאַכן מיט אַ ספּעציעלן ניגון, וועלכן מיר אַלע האָבן שטאַרק ליב געהאַט. ביים שבתדיקן טיש האָבן די זמירות זיינע אָפּגעקלונגען מיט אַ זיס קול און זיך פֿאַנאַנדערגעטראָגן, באַזונדערס זומער, דורך די צעפֿראַלטע פענצטער איבערן גאַנצן געסל.

יעדן שבת אָזוי און באַזונדערס אין די יום־טובֿים. אין מיין זכרון האָט זיך אָבער באַזונדערס אייגנגעקריצט זיין לייענען פורים די מגילה.

נאָכן צוריקקומען פון „שטיבל״, ווו מען האָט געדאָוונט מנחה־מעריב. געזאָגט על הניסים און געלייענט די מגילה בציבור פלעגט דער טאַטע, — נאָך פֿאַרן זעצן זיך צו דער וואָכעדיקער וועטשערע, — לייענען די מגילה פֿאַר דער באָבען, פֿאַר דער מאַמען מיט די שוועסטערס און פֿאַר אַלע שכנטעס, וואָס פלעגן צו דער מגילה נישט גיין אין שול אַריין נאָר יוצא זיין מיטן טאַטנס לייענען. אין דרויסן איז נאָך געווען קאַלט. שניי האָט נאָך אַלץ אייגנגעהילט דאָס שטעטל און די ווייבער־שול איז אַ גאַנצן ווינטער נישט באַהייצט געוואָרן אָזוי, אַז ווייניק ווייבער פלעגן קומען אַהין אין דער ווינטערדיקער קרירה.

דער טאַטע האָט געלייענט פון אונדזער מגילה, וואָס איז אַ גאַנץ יאָר געשטאַנען אין אונדזער ספּרים־שאַנק אין אַ קיילעכדיקער באַזילבערטער שייד מיט גראָווירונגען. ערב פּסח, וועו מען פלעגט אַרויסנעמען די ספּרים צום לופטערן, האָט מיט דער מגילה דער טאַטע אַליין זיך פֿאַרנומען, אויף קיינעם פון די שטוב־מענטשן זיך נישט פֿאַרלאָזט. אויך פלעגט ער זיך, די מגילה, אָפּגעבן פון צייט צו צייט צו ר׳ שמשון סופר „דורכצוקוקן״ צי עס איז נישט אַריין אַ פּסול, צי אַן אות איז נישט אָפּגעמעקט געוואָרן אָדער מען דאַרף פֿאַריכטן עפּעס אַ שטיקל יריעה.

די מגילה אונדזערע האָט געהערט צו די וויכטיקסטע חפּצים אין שטוב, איז געווען אַן אַנטיק, וואָס מען האָט געהיטן ווי אַן אויג אין קאָפּ. געשריבן ר׳ מגילה האָט אַ באַרימטער סופר סת״ם. פון זעלבן סופר זענען אין רבינס בית־מדרש געשטאַנען צוויי ספּר תורהס און די באָבע פלעגט זיי תמיד באַזאָרגן מיט נייע מענטעלעך, וועלכע זי האָט ספּעציעל געלאָזט העפטן.

דעם טאַטן איז די מגילה געווען טייער, ווייל ער האָט זי באַקומען ווי אַ דרשה־געשאַנק צו זיין חתונה — פונעם זיידן, געבוי ווי דער זיידע אַליין האָט די מגילה באַקומען פון זיין טאַטן. אָזוי פלעגט די באָבע דערציילן אונדז, די אייניקלעך אירע.

אַ סך מעשיות, וואָס די באָבע פלעגט אונדז דערציילן איז די ווינטערדיקע נעכט ביים וואַרעמען אויוון זענען געווען פֿאַרבונדן טאַקע מיט אָט דער מגילה.

צום מיינסטן געירט איז זי געווען ווען זי האָט דערציילט וועגן דער גרויסער שריפה, בעת וועלכער אַ „האַלבע" שטאָט איז אַוועק מיטן פייער. ווען די שריפה האָט זיך דערנענטערט צו אונדזער הויז — האָט די באָבע דערציילט — איז דער זיידע עליו השלום אַנטקעגנגעגאַנגען דאָס פייער מיט אָט דער מגילה און גלייך האָט דער ווינט פאַריאָגט דאָס פייער אין דער פאַרקערטער ריכטונג — צום פוסטן פעלד — און אונדזער הילצערן הויז איז אָפגעראַטעוועט געוואָרן, אַרויס גאַנץ פון דער שריפה...

צוריקגעקומען פון שטיבל איז שוין די שטוב געווען פול מיט ווייבער און קינדער, — אויסגעזעצט אויף דער קאָזעטקע און אויף אַלע שטולן און בענקלעך. געוואָשן די הענט, האָט דער טאַטע מיט יראת הכבוד געעפנט די גלעזערנע טירן פון דער דעמבענער שאַנק, ווי מען עפנט אַן ארון קודש און אַרויסגענומען די מגילה. אָ ווייל האָט ער אַרומגעקוקט די מגילה מיט איר שיידל פון אַלע זייטן. פאַרזיכטיק אויפגעוויקלט און אָנגעהויבן דאָס לייענען.

דאָס לייענען נאָכאַמאָל די מגילה אין שטוב איז געווען אָ באָזונדער פרייד אויף פאַר אונדז קליינוואַרג. ווידער האָבן מיר געהאַט אָ שעת כושר צו שלאָגן המנען ווי עס געהער צו זיין, מיט אונדזערע גרעגערס און המנקלאָפערס. ערשט ווען דער טאַטע האָט זיך געבעטן „נו, נו — שקאָצים", האָט זיך דאָס קלאָפן איינגעשטילט און ער האָט געקענט פאַרענדיקן.

נאָכן לייענען די מגילה פלעגט די מאַמע טיילן זיסוואָרג. דאָס איז געווען בלויז אַן אדערויף אויף די המנטאַשן, וואָס זי האָט זיך גלייך געשטעלט באָקן און די קרעפלעך, וואָס זי האָט געגרייט צו דער פורים־סעודה מאָרגן ביינאַכט און פאַר די פורים־שפּילערס פון „לינת הצדק". די שכנטעס זענען זיך צעגאַנגען צופרידענע און באַדאַנקט דעם טאַטן, וואָס האָט זיי מזכה געווען מיט לייענען די מגילה:

— ר' משה, אָ שיינעם דאַנק, דערלעבט איבעראַיאָר און לייענט ווידער די מגילה!

פורים ת"ש, אינעם ערשטן מלחמה־ווינטער האָב איך דאָס לעצטע מאָל געהערט דעם טאַטן לייענען די מגילה. די אָלטע באָבעשי איז שוין געווען קראַנק. אין אָוונט, ווען די גאַנצע שטוב איז שוין געזעסן ביים קאָרג־געהייצטן אויוון און אין דרויסן איז געווען אָ וויסטע קעלט, איז די באָבע צוגעשטאַנען צום טאַטן:

— משה, לייען די מגילה!

דער טאַטע האָט אָ ווייל זיך געקוועטשט, אָבער ווי ער וואָלט מיטאַמאָל אין עפּעס זיך דערמאָנט, האָט ער זיך גלייך געלאָזט צום באַהעלטעניש וווּ מען האָט געהאַלטן די מגילה צוואַמען מיט אַנדערע טייערע חפצים. געלייענט די מגילה האָט ער דערנאָך שטיל, ווי נישט מיין זיין קול, ווי פאַר זיך אַליין, ווי בלויז אויף יוצא־זיין. המן הרשע האָט דאָסמאָל קיין קלעפּ נישט באַקומען פון חברה קליינוואַרג. מען האָט געציטערט נישט צו מאַכן קיין טומל. גראָד קענען פאַרבייגיין דייטשן די גאַס...

דריי וואָכן שפּעטער איז די באָבע געשטאָרבן. דאָס איז געווען ז' ניסן און דעם ערשטן טאָג פסח איז אויך די מגילה אָפּגענומען געוואָרן ביי אונדז. אין

יענעם טאָג האָבן די דייטשן דורכגענישטערט אַלע יידישע שטובן, געזוכט סחורות און פֿראָוויאַנט, קאָנפיסקירט אַלץ וואָס איז זיי געפעלן. בעת אָט דער גרויסער רעוויזיע האָבן זיי ביי אונדז צווישן אַנדערן אויך געפונען דאָס באַהעלטענישׂ מיט די טייערע חפצים, צווישן וועלכע עס האָט זיך אויך געפונען די מגילה. עס האָבן נישט געהאָלפן דעם טאַטנס טענות און אויך זיין גוטער דייטש, מיט וועלכן ער האָט געפרווט אויפקלערן דעם דייטשן אָפיציר, אַז דאָס איז נישט קיין ווערט־זאַך, נאָר אַ רעליגיעז חפץ ביי יידן און אַ משפּחה־אָנדענק. דער ענטפער פון דעם אָפיציר איז געווען, אַז דאָס איז פֿאַרמאַסקירט לעדערוואַרג, אין וועלכן „דאָס 3־טע רייך" נויטיקט זיך פֿאַרן מלחמה־אָנשטרענג...

אַ שמיר מיטן דייטשן נאהייקע איבערן טאַטנס פנים האָט אים „איבערצייגט" אין דעם, אַז קיין שום זאַך וועט דאָ נישט העלפן. ער האָט שוין קיין איין וואָרט נישט געזאָגט, ווען ער האָט געזען ווי די מגילה וואַלגערט זיך אויף אַ קופּע כּאַרשידענע חפצים אויף איינעם פון די שווער באַלאָדענע לאַסט־אויטאָס, וואָס האָבן יענעם טאָג אַרויסגעפירט דאָס יידישע האָב און גוטס אין די דייטשע מאָגאַזינען אַריין...

מ׳באַקט מצות...

אַ צוויי וואָכן פאר פסח האָט דאָס שטעטל שוין געהאָט אַן אָנדערן אויסזען. מיטאַמאָל האָט אַלץ ווי אויפגעטאיעט פון דער ווינטערדיקער פֿאַרפֿרוינקייט. די שנייי־הויפנס האָבן ביסלעכווייז אָנגעהויבן איינגיין, אינגאַנצן פאַרשווינדן און אַנטפלעקט אונטער זיך די ערד. אויך דאָס איז אויפן טייכל האָט אָנגעהויבן רירן פון אָרט. וואָס אַמאָל ווערט אַלץ פרילינגדיקער, ערב־פסחדיקער. אויך אונדזער גאַסל איז נישט צום דערקענען, באַפֿרייט זיך אַלץ מער פון די ווינטערדיקע פּענטעס, פון דער קרירהדיקער פאַרקאָוועטקייט, פאַרהאַרטעוועטקייט. טירן און פענצטער צעפראָלן זיך, מען גרייט זיך אַריינצוברענגען דעם חג החרות אין שטוב אַריין — מ׳קאַלכט, מ׳וווייסט, מ׳שייערט, מ׳לופטערט די ספרים, מען כשרט די כלים...

„עפּעס איז די לופט מעוברת" זינגט חיים נחמן ביאליק אין זיין ערב־פרילינג־ליד; די לופט איז פול מיט ריחות וואָס מישן זיך צוזאַמען אין אַ וווּנ־דערלעכן אַראָמאַט. די ווינטעלעך וואָס קומען אָן פון וואַלד און פעלד זענען שוין פול מיט בשמימדיקער לינדקייט און וואַרעמדיקייט. אינעם גאַסל מישט זיך דאָס אַלץ צוזאַמען מיטן ריח פון שמעקעדיקע פריש־געבאַקטע מצות, אַ ריח וואָס טראָגט זיך פון די פיר מצה־בעקעריייען, וואָס האָבן זיך שוין געשטעלט צו דער מלאכה, אַרבעטן בייטאָג און ביינאַכט — כדי נישט צו פאַרשפּעטיקן דאָס באַזאָרגן מיט מצה אויף פּסח פאַר אַלע יידן — כל דכפין...

דער ערב פּסח פילט זיך שוין אויך ביי אונדז אין שטוב, אָבער, דאָכט זיך, אַז פיל מער ווי די מאָמע איז דער טאַטע פֿאַרפֿאַרעט מיטן ערב יום־טוב — נישט אין שטוב נאָר דווקא „אין גאַס", נישט מיט זיינע עסקים ביים באַזאָרגן די בעקערס מיט האַלץ פאר די אויוונס נאָך בעיקר אין דער חברה, אין „לינת הצדק", און נישט אַזוי מיטן „לינת הצדק" נאָר מיטן „פאָדריאַד" וואָס ער נעמט

זיך אַליין, ווי די מאַמע זאָגט, ביים אַרגאַניזירן די מצה־בעקעריי פון דער חברה...

באַקן מצות אויף פסח איז געווען אַ טראַדיציע ביי דער חברה. דאָס מאַכן אַזאַ אונטערנעמונג געהערט צו די וויכטיקסטע הכנסה־קוואַלן. די אייגענע מצה־בעקעריי ברענגט אַריין אַ היפֿשן טייל פון נויטיקן בודזשעט. אָבער נישט בלויז דאָס. וועגן איך גיי שבת־צו־נאַכטס מיטן טאַטן מיט אין לאָקאַל פון „לינת הצדק" הער איך ווי ער טענהט איין מיט דער פאַרוואַלטונג, איז אַלעמען מסביר די מעלות טובות פון דעם אויפטו זיינעם, אין צוגאָב צו דעם גרויסן געלט־רייוח וואָס דאָס ברענגט אַריין אין קאַסע פון דער חברה. קודם־כל וועלן אַ סך מיט־גלידער פון דער חברה מיט זייערע משפחות באַשעפטיקט ווערן ביי דער אַרבעט און האָבן אַ מעגלעכקייט בכבודיק צו פאַרדינען אויף יום־טוב, אַ מין אומדירעקטע באַלוינונג פאַר זייער אַרבעט אין „לינת הצדק" אַ גאַנץ יאָר וואָס ווערט געטאָן פריוויליק, אָן שום טובת הנאה. צווייטנס — איז דאָס אַ וויכטיקער ביישטייער פאַר דער „מעות חיטין"־אַקציע — אַ היפֿשער טייל פון די געבאַקענע מצות ווערט פאַרטיילט ווערן אומזיסט צווישן אַרעמעלייט אַדער פאַר הנחה־פריזן.

יאָנקל שוויאַטלאָ און יאָנקעלע דאָנגאָט, פון די פירערס פון דער אגודה וואָס שטייט אין „אָפּאָזיציע" צום טאַטן וואָס איז מיט די ציוניסטן אין שטאָט, פרווּווט מאַכן דעם טאַטנס פלאָן כעפּרא דארעא, ווארנט אַז די חברה ווערט אַריינלייגן געלט און גאָרנישט האָבן דערפון, הייַנטיקע צייטן איז דאָס אַ ריזיק, און לינת הצדק דאַרף זיך נישט נעמען צו „מעות חיטין", וואָס געהער גאָר צו דער קהילה־פאַרוואַלטונג. דער טאַטע פאַרשטייט דעם רמז און ענטפערט, אַז די גמינע מיט די דאָזאַרעס האָבן איצט נישט קיין צייט צו זאָרגן פאַר מעות חיטין, ווייל מען איז פאַרנומען מיט דער רבנות־מחלוקת, און שוין פינף יאָר ווי די שטאָט האָט נאָך אַלץ נישט קיין רב, והשנית די ריזיק איז נישט גרויס — האָלץ פאַר דער בעקעריי גיט דער טאַטע אויף קרעדיט וויפל מען דאַרף, בעת מעל וועלן צושטעלן די זיסערמאַנס, אויך מיטגלידער פון דער פאַרוואַלטונג.

צומאָרגנס פרי כשרט מען דעם אויוון, וואָס איז שוין באַצייטנס געדונגען געווארן ביי ר׳ פייוול דעם בייגלמאַכער. ר׳ פייוול אַליין באַקט אין דעם אויוון אַ גאַנץ יאָר בייגל פאַר דער גאַנצער שטאָט און אַ האַלבע גאָס שטעלט דאָ ביי אים טשאָלנט אויף שבת, אָבער ער באווייזט נישט בשום אופן דערפון צו באַ־שפייזן זיין גרויסע משפחה. ער איז צופרידן פון דעם געשעפט, וואָס ער שליסט מיטן לינת הצדק. דאָס וועט אים פאַרזיכערן אַריינצוברענגען דעם יום־טוב אין שטוב אַריין ווי געהעריק. ער און די גאַנצע משפחה זיינע זענען אויך באַשעפ־טיקט ביים באַקן, — ער אַלס נאמן. צוזאַמען מיטן אינקאַסענט פון „לינת הצדק" דעם פרומען גערער חסידישן יונגערמאַן ר׳ סאַנעלע דאַרפן זיי זאָרגן פאַר דער כשרות. צום כשרן דעם אויוון ברענגט דער טאַטע אַראָפּ סיי ר׳ חיים־זעליקן סיי דעם פיעטריקאַווער מורה־הוראה — אויף וועלכן אויך די גערער חסידים זענען זיך סומך זיינט דעם רבס פטירה. דאָס אַלץ — כדי אַלערליי יידן אין שטאָט, די און יענע חסידים, זאָלן נישט מוראַ־האָבן צו קויפן די מצות, וואָס שייך

כשרות, ווי דאָס איז מכוח שחיטה און אַנדערע ענינים, זינט עס האָט זיך אַזוי ביטער צעפלאַקערט די רבנים־מחלוקת.

אין חדר זיץ איך ווי אויף שפילקעס. עס ציט מיך מוראדיק צום טומל פון דער מצות־בעקעריי. דאָס פּשטל אויף פּסח האָב איך שוין פון לאַנג אויסגעלערנט. דער רבי פאַרלאַנגט פון מיר אמת איך זאָל איינחזרן מיט אַנדערע די פּיר לשונות פון דער גאולה. איך גנבע זיך אָבער אַרויס, און בין שוין אין דער בעקעריי. „איך זוך דעם טאַטן!" — זאָג איך, כאָטש איך ווייס, אַז דער טאַטע איז פאַרנומען ביי זיינע געשעפטן, נאָכדעם ווי די אַרבעט גייט שוין דאָ צו נאָרמאַל אין פולן ברען, און דער גאַנצער פּערסאָנאַל אַרבעט אויסגעצייכנט. דעם בן־יחיד פון פּרעזעס לאָזט מען גלייך אַריין. איך וואַרט כלומרשט אויפן טאַטן און דערווייל קוק איך זיך צו מיט פאַרכאַפּנדיקער נייגעריקייט צו דער אַרבעט, וואָס ברענט אונטער די הענט. אַ „האַלבע" שטאָט ווייבער זענען דאָ פאַרקאָכט אין דער מלאכה, און אַ היבש ביסל מענער דערצו. מען קנעט, מען שניידט די מיירע, מען וועלגערט, מען רעדלט. איך שטיי נאָענט צום אויוון וואָס געפינט זיך ביי דער טיר (ווייטער לאָזט מען מיך נישט אַריין), און עס שלאָגט אויף מיר אַ מוראדיקע היץ פון העלישן פייער אינעם אויוון. אין דער פאַרטיפונג ביים אויוון שטייט אונדזער שכן משה באָש, און די איבערגעבענע טוערס אין „לינת הצדק". אַ גאַנץ יאָר איז משה באָש אַ מצבה־קריצער, ערב שבת איז ער אַ שערער, און ערב פּסח — אַ שיבער, דער בעסטער אין שטאָט. פון אונטער זיין לאָפּאָטע פליען די טייגלעך אַריין אין אויוון און עס קומען גלייך אַרויס ווי דורך אַ כישוף קיי־ לעכדיקע אויסגעבאַקענע מצות, וואָס פאַלן גלייך אין די גרויסע קוישן אַריין. פון דאָרט כאָפּט מען זיי גלייך אין שכנותדיקן צימער. די מצות באַווייזן זיך נישט אָפּצוקילן ווי זיי ווערן גלייך אַוועקגעשיקט צו די קונים אַהיים, אין קוישן באַדעקט מיט ציכטיקע ציכלעך...

ערב פּסח — די צייט פון באַקן מצות איז אויך דער סעזאָן וועו די „לינקע" אין געסל ווערן אָקטיוו. קיין ווונדער נישט — נאָך אַביסל און עס רוקט זיך אונטער דער ערשטער מאַי. אויך די פון „פּראָפעסיאָנעלן פאַראיין" דערוואָכן נאָך דער וויכטערדיקער פאַרשלאָפנקייט, כדי עפּעס וואָס צו טאָן, נישט לאָזן אויסנוצן דעם אַרבעטער, באַזונדערס די וואָס זענען באַשעפטיקט ביים באַקן די מצות, די אָרעמע מיידלעך און וויבלעך וואָס אַרבעטן פאַר פרוטות. אַ „דעלע־ גאַציע" אין שפּיץ פון כמיעלעוועוורס זונדל און נטעלע „סוואָנד" (אַזוי האָט מען אים גערופן אין שטעטל, ווייל אומעטום וווּ ער האָט זיך באַוויזן, איז גלייך געווארן אַ געדודער, צרות...) גייען פון בעקעריי צו בעקעריי. זיי רוקן אַרויס זייערע פאַדערונגען צו די באַלעבאָטים: אכט אַרבעטס־שעה, נאָך אַ זלאָטע אויפן טאָג אַרבעט און אַ ספּעציעלן לוין פאַר איבער־שעהן. די באַלעבאָטים דינגען זיך מיט זיי, אָבער לסוף מוזן זיי נאָכגעבן — ס׳איז ערב פּסח, נישטאָ קיין צייט אויף שטרייקן און אָלע געדענקען נאָך גוט וועו די „שטרייקערס" האָבן חמצדיק געמאַכט אַן אויוון דורך אַריינוואַרפן שטיקלעך ברויט אין דער בעקעריי וואָס האָט נישט נאָכגעגעבן זייערע פאַדערונגען...

אויך אין דער בעקעריי פון „לינת הצדק" קומען זיי אַריין. דאָ רעדן זיי

אָבער אַנדערש, זיי זענען נישט מעיז פּנים. זיי שעצן דעם אויפטו. דאָ איז דאָך נישט קיין פּריוואַטער באַלעבאָס. זיי ווייסן אויף וואָס עס גייט דאָס פּאַרדינטע געלט. באַזונדערס ווייסט דאָס גוט דער כמיעלעווערס זונדל. ער ווייסט ווי זיין פּאָטער, דער טובערקולאָז־קראַנקער, האָט ווידער אָפּגעהוסט אַ גאַנצן ווינטער און אַדאַנק די רפואות וואָס ער באַקומט אין „לינת הצדק" איז ער אַריבער דעם „קריזיס". אויך נטעלעס מאַמע, די אלמנה, איז אַן אָפּטער פּאַציענט אין „לינת הצדק". שטייען זיי ביידע, שמועסן מיט די אַרבעטער סתם כדי יוצא צו זיין, און טראָגן זיך ווי פּאַרשעמט שבעל אָפּ. זיי וועלן שוין אַריינכאַפּן זיך צום פּרעזעס אין שטוב אַריין און כאַפּן מיט אים אַ שמועס, אים געבן צו פּאַרשטיין, אַז פּי־לאַנטראָפּיע באַזונדער און אַ יושרדיקער לוין פּאַרן אַרבעטער באַזונדער. זיי וועלן מיט אים אַדורכקומען — אַן אַ שטרייק, אַן סטראָשונקעס...

אַ ניי סאָקל אויף פּסח...

אין דרויסן איז נאָך געווען ווינטער, אַ פּראָסט, אַ שניי. דער לוח האָט שוין אָבער געוויזן אָדר, אַז באַלד וועט זיין פּורים און אין עטלעכע וואָכן שפּעטער וועט אָנקומען דער ליבער שיינער פּסח.

— מען דאַרף באַצייטנס פּאָר די קינדער לאָזן נייען די מלבושים אויף פּסח, — האָט די מאַמע געזאָגט, ספּק צום טאַטן ספּק צו זיך אַליין, ווי זי וואָלט זיך אַליין געשלאָגן מיט דער דעה וואָס צו באַשטעלן און בייַ וועמען צו באַשטעלן די נייע מלבושים פּאָר די קינדער. דער טאַטע איז געווען פּאַרטאָן אינעם לייע־נען דעם „מאַמענט". ער האָט געהאַלטן אַזעלכע „נאַרישקייטן" פּאָר ווייבערישע מעשיות, האָט ער דעריבער קורץ געענטפערט ווי אויף יוצא־זיין:

— גיי אַריין צו רויזעלע אפּרים בעקערס און נעם דעם שטאָף. איך האָב מיט זיי אַ חשבון. עס קומט מיר עפּעס געלט בייַ זיי...

אויף דעם האָט אַפּנים די מאַמע געוואָרט. באַלד האָט זי טאַקע זיך אַוועק־געזעצט אוף דער קאָזעטקע און אָנגעהויבן אויסרעכענען פּאַרן טאַטן אַלץ וואָס זי האָט בדעה צו קויפן אין שטוב און „מאַכן" די קינדער, מען זאָל דערלעבן, אויף פּסח. באַשע איז שוין באַלד אַ כלה־מיידל — מוז מען מאַכן אַ לייטישן קאָסטיום. חול המועד וויל זי פּאָרן צו דער מומען קיין ווילאָדאָווע; פּרימיטן קען מען אויך נישט באַעוולען — זי האָט אפּילו נישט קיין לייטיש קליידל צום סדר. און דעם בן־יחיד — אים מוז מען בלי נדר אויף פּסח לאָזן אויפנייען אַ לייטיש סאָקל...

דער בן־יחיד, דאָס איז טאַקע איך. דעם ווינטער האָב איך אָנגעהויבן לערנען גמרא, „בבא קמא" — טאָ ווי איז שייך...

— דאָס קינד (דאָס סתם מיינט מען ווידער מיר, נישט מיינע צוויי קלענערע שוועסטערלעך, בראָנטשע און שרהלע...), דאָס קינד דאַרף עפּעס האָבן אויף דער איבערגאַנגס־צייט. דער ווינטער־פּאָלטן מיטן פּוטערנעם קאָלנער קען מען שוין פּסח־צייט נישט טראָגן. אָן אַ לייכטן מאַנטל איז צו קיל, קען מען זיך לייכט פּאַרקילן. מען מוז אים פּשוט אויפנייען אַ סאָקל...

דערהערט אָז אויף פּסח וועל איך האָבן אַ סאָקל, צום ערשטן מאָל אין מיין

לעבן, בין איך אויפגעשפרונגען אַ דערפרייטער, אַ צעטשמיעלעטער. אַ שווער ווינטער־מאַנטל האָבן אַלע קינדער אין מיין עלטער געמוזט האָבן. אַ סאַקל, ס׳הייסט אַ לייכט מאַנטל, וואָס איז נישט אויף ווינטער נישט אויף זומער, נאָר אויף פרילינג אָדער האַרבסט, איז שוין געווען אַ לוקסוס־זאַך, וואָס מען האָט געלאָזט נייען בלויז פאַר דערוואַקסענע און נישט פאַר קינדער אָדער קליינע ייִנגלעך. הייסט עס בכן, אַז מען האָלט מיר שוין פאַר אַ דערוואַקסענעם, נישט פאַר קיין קינד.

און דאָ האָט די מאַמע אָנגעהויבן אויסרעכענען די חסרונות פון דעם און יענעם שניידער ביי וועלכע מען פלעגט מיר ביז דעמאָלט לאָזן נייען די מלבושים. „ניין, אַ לייטיש סאַקל קען מען זיי נישט אָנפאַרטרויען צו נייען" — האָט די מאַמע אויסגעפירט.

— וואָס איז דער מער, גיב אַריין דאָס סאַקל צו מאַכן דעם „קורצן שניידער" און פטור אַן עסק... — האָט דער טאַטע לסוף זיך אָנגערופן אַבי די מאַמע זאָל אויפהערן אים צו מאַטערן און לאָזן אים כאַפן „אַ בליק" אין דער צייטונג



אַ גרופּע „עמד"־ייִדן; דער ערשטער לינקס — מרדכילע שניידער

— פאַרן „קורצן שניידער" דאַרף מען דאָך קורחס אוצרות, ער נעמט דאָך אַ מטמון מיט געלט... — האָט די מאַמע נאָך אַלץ געספקט, הגם אין איר טאָן האָט זיך געפילט, אַז אויך זי מיינט אַזוי. די פּולע הסכמה דערצו האָט זי ערשט געגעבן ווען דער טאַטע האָט איר אָנגעהויבן „איבערצייגן" אין דעם, איבערחזרנדיק זיין אַלטן כלל, אַז דאָס טייערסטע ווייזט זיך שטענדיק לסוף אַרויס אַלס דאָס ביליקסטע. „נישטאָ קיין מציאות אויף דער וועלט!" — פלעגט דער טאַטע

זיך האַלטן ביי זיין פּרינציפּ און תמיד שטרעבן קויפן דאָס בעסטע: די בעסטע סחורה, דעם בעסטן מלמד, דאָס בעסטע געצייג, דאָס בעסטע געשיר, אדג"ל.

די מאַמע האָט נישט גערן געהאַט אָפּצולייגן זאַכן אויף דער לעצטער רגע. באַלד צומאָרגנס איז זי דעריבער מיט מיר אַוועק צום שניידער.

דער „קורצער שניידער" אָדער מרדכילע שניידער (קזשאָנזשקאָווסקי) האָט געוווינט אויפן מאַרק, אין דיטנערסקיס הויף. דאָס זענען אייגנטלעך געווען דריי הייף געבונדן מיט טויערן און הייזער, אָנגעשפּאַרט איין הויז אויפן אַנדערן — אַלע פון געהילץ געבויט. אין די אַלע הייף האָבן געוווינט עטלעכע צענדליק משפּחות יידן, און בלויז איין גוי — מאַניע דיטנערסקי מיט איר קעלבאַס־קראָם.

אין איינע פון די לאבירינטן, אינעם ערשטן הויף האָט טאַקע געוווינט דער „קורצער שניידער". פאַרוואָס האָט מען מרדכילען אַזוי גערופן? — ווייל אַזוי האָט ער טאַקע אויסגעזען: נידעריק, קורץ אָבער קיילעכדיק, אויסגעפּאַקט, ווי אויס־געבעט מיט געוואַנד... אין זיין וואַרשטאַט איז ער כסדר ווי אונטערגעשפּרונגען, ווי אַ קוועקזילבער. אָט האָט ער גענומען אַ מאָס, פאַרנייט פאַסטריגעס, אָט האָט ער געפּאַסט עמעצן אַ שטיקל אַרבעט, אָט האָט ער צוגעשניטן אַ שטיקל שטאָף — געשפּרונגען פון איין אַרבעט צו דער צווייטער — מיט אַ פלינקייט, געשיקטקייט און ספּריט פון אַ יינגל, הגם ער איז שוין געווען אַ ייד אין די פופציקער...

אַ שאַרפער ריח פון ריישעכץ האָט אַ שלאָג געטאָן אין נאָז באַלד ווי די מאַמע האָט געעפנט די טיר. מרדכילעס וואַרשטאַט איז באַשטאַנען פון איין גרויס צימער, אין וועלכן עס האָט זיך אויך געפונען די קיך, ביי וועלכער עס איז געשטאַנען די באַלעבאָסטע און אַפּנים באַצייטנס צוגעגרייט דעם מיטאָג. אַרום, אויף דער שניידער־באַנק, זענען געזעסן די געזעלן און צווישן זיי אויך עטלעכע מיידלעך, מרדכילעס טעכטער וואָס האָבן געהאָלפן אין טאַטנס אַרבעט. אַלע ווי ער — קורצע, געפּאַקטע, פאַרקיילעכדיקע מיט דורכזיכטיקע, בלאַסע פּנימער. איינער פון די געזעלן האָט צוזאַמען מיטן ציען דעם פאָדעם אָנגעהויבן זינגען אַ לידל. די מיידלעך האָבן אים צוגעהאָלפן. מרדכילען איז אָבער דאָס אַלץ ווייניק וואָס אָנגעגאַנגען. ער האָט זיין אַרבעט געטאָן מיט אַ סדר, גענומען ביי מיר די מאָס, פאַרשריבן מיט קרייד אויף דער וואַנט ביים פענצטער, און בלויז פון ווייל צו ווייל געמורמלט, ווי צו זיך אַליין:

— ס'וועט זיין אַ שיין מלבוש, אַ מלבוש אַ בריליאַנט...

דעם זעלבן אָוונט בין איך מיטגעגאַנגען מיט דער מאַמען צו רויזעלען פון שניט־קראָם אויף דער בריק־גאַס. די מאַמע האָט נישט ליב־געהאַט אירע קניות צו מאַכן אין די נאָרמאַלע שעהן, ווען די געשעפטן זענען אָפן און פול מיט קונים. זי איז געקומען צו דער סוחרטע אין שטוב אויף עק מאָסטאָווע און קאָליע־גאַס ווי אויף צוגאַסט, און דורך דער הינטערטיר פון געשעפט, וואָס האָט געפירט צו דער דירה, האָט זי זיך געלאָזט אַריינברענגען איין וואַל שטאָף נאָכן צווייטן, ביז זי האָט רואיק און באַרעכנט אויסגעקליבן דעם שטאָף מיט דער פּאָטשעווקע און אַלע אַנדערע צודאַטן...

ווען מ'האָט געלייענט די מגילה, איז שוין די סחורה געווען ביי מרדכילען אין וואַרשטאַט, און איך האָב שוין באַצייטנס גערימט זיך פאַר די חברים:

— אויף פּסח וועל איך האָבן אַ ניי סאָקל, געגייט ביים קורצן שניידער...

באַלד נאָך פּורים האָט זיך אָנגעהויבן „דאָס פּאָסן". מרדכילע האָט זיך נישט באַנוגנט מיט מעסטן אַ ניי מלבוש איינמאָל אָדער צוויי מאָל. ער האָט זיך נישט געיאָגט. „דער עיקר איז דאָס מלבוש זאָל האָבן אַ טעם" — פלעגט ער זאָגן. בפרט אַז די מאַמע פלעגט ביי יעדעס מאָל פּאָסן האָבן וואָס צו באַמערקן, וואָס צו פֿאַרלאָנגען. „דאָס יינגל לערנט שוין גמרא, דאַרף ער האָבן אַ לייטיש סאָקל" — האָט זי אייגנטענהט מיט מרדכילען, וואָס איז תמיד געווען גוטמוטיק, צו־געלאָזן, קיינמאָל נישט געבייזערט זיך אויף אַ קליינט...

די גאַנצע פּאָר וואָכן ביז פּסח האָט די מאַמע נישט איינמאָל מיך אַוועקגע־נומען פון לערנען איך זאָל „אַריינלויפן" מיט איר אויף אַ רגע צום שניידער, פּאָסן דאָס סאָקל. דער רבי, ר׳ שלמהלע, אין יאָשעס הויף, הערנדיק אַז מען נייט מיר אַ כאָקל ביים סאַמאָראָדנעם קורצן שניידער, האָט עפּעס ווי אויך באַקומען דרך־ארץ צו זיין חדר־יינגל, און נישט געהאָט קיין טענות צו דער מאַמען הלמאי זי שטערט אַזוי אָפט. ביים „קורצן שניידער" ווייסט יעדער מוז מען אַ סך, אַ סך פּאָסן ביז ער גיט אַרויס דאָס שטיקל אַרבעט...

ענדלעך, צו דער נאָכט פון בדיקת חמץ, איז דאָס מלבוש געווען פאַרטיק. ער אַליין, דער קורצער שניידער, האָט עס אָפּגעברענגט. דאָס מלבוש איז געווען אויסגעפּרעסט, צוגעפּרעסט, איינגעליגט. ער האָט עס אָנגעטאָן, דאָס מלבוש, אויף מיר — אַלע אין שטוב זאָלן באַוווּנדערן זיין מייסטערווערק...

ווען איך האָב צום דאָוונענען פאָרן סדר אָנגעטאָן דאָס נייע סאָקל, איז דאָס זיך קיין גלייכן צו מיר נישט געווען. אַזוי איבערגענומען מיט פרייד בין איך געווען פון דאָזיקן וויכטיקן געשעעניש אין מיין יונג לעבן. פון אַלע זייטן האָט מען מיר אין שטיבל צוגעוואָרפן אַ „תּחדש". אַלע — קליין און גרויס — האָבן באַוווּנדערט דעם שיינעם גרויען שטאָף, די גלאַנציקע פּאָטשעווקע מיטן בוזעם־טאַש, די קנעפּ... די גרעסטע באַוווּנדערונג האָט אָבער נאַטירלעך אַרויסגערופן דער פּאָקט, וואָס דאָס סאָקל האָט געגייט דער „קורצער שניידער" בכבודו ובעצמו, ביי וועמען עס נייען זיך בעיקר דערוואקסענע מענטשן...

נאָך פּסח האָבן זיך גראָד געמאַכט קילע טעג. איך האָב דאָס סאָקל נישט אָפּגעלאָזט, עס געטראָגן יעדן טאָג. די חברים אין חדר זענען שוין געקומען אין לייכטע זומערדיקע כאַלאַטלעך — איך אָבער האָב זיך נישט געשיידט מיטן סאָקל, וואָס האָט אַרויסגערופן ביי אַ סך פון זיי אַ גרויסע קנאה...

צום נייעם זמן בין איך אַריבער אין אַ גרעסערער כיתה, אָנגעהויבן לערנען מיט אמתע גמרא־יינגלעך, וואָס זענען געווען אַ יאָר־צוויי עלטער פון מיר, די מסכתא „בבא בתרא"...

ביז... ביז אין איינעם אַ טאָג, ווען איך בין פאַרנאַכט אַהיימגעקומען פון חדר, האָט די מאַמע באַלד באַמערקט אַז עפּעס שרעקלעכעס איז געשען מיט מיין ניי סאָקל: די גאַנצע קעשענעס זענען געווען אַרויסגעשניטן, שטיקער שטאָף זענען געווען צעשניטן, צעריסן...

זי איז גלייך אַוועק צום מלמד מיט אַ געוואַלד. צומאָרגנס האָט דער רבי דורכגעפירט אַ שטרענגע „אויספאָרשונג". דער קאַנטשיק האָט געאַרבעט מעשים. לסוף האָט קיוועלע מאיר־קיוועס זיך מודה־געווען: דאָס האָט ער מיט אַ זשי־לעטקע פון ברודערס ראַזיר־כלים צעשניטן די קעשענעס פון מיין סאַקל. ער האָט מיך נישט פאַרגינען, דער בעסטער חבר מיינער...

ערשט דעמאָלט האָב איך אָנגעהויבן פאַרשטיין, וואָס די באָבע פלעגט שטענדיק איינטענהען מיט דער מאַמען „נישט אויסשטעכן מענטשן די אויגן"...

דער „באַזאַר"

פסח האָב איך באַזונדערס ליב געהאַט אויך ווען איך בין עלטער געוואָרן, צוליב דער אויפלעבונג אין געזעלשאַפטלעכן לעבן. אַ שיינע פאָר וואָכן פאַר יענעם פסח איז אונדזער שטוב שוין פול געוואָרן מיט געשפּאַנטקייט — נישט אַזוי צוליבן אָנקומען פון יום־טוב ווי צוליב די הכנות צום „באַזאַר", אַ מין יאַריד און אויספאַרקויף פון כל־המינים געזאַמלטע חפצים, וועמענס הכנסה איז געגאַנגען פאַר גאולת הארץ, פאַרן קרן קימת.

מיינע צוויי עלטערע שוועסטערס זענען ביז איבערן קאָפּ געווען פאַרטאָן און פאַרקאָכט מיט דעם געשעעניש און ספּעציעל מיטן זאַמלען ביי באַקאַנטע און פריינט „פאַנטן", דאָס הייסט עקספּאָנאַטן אויסצושטעלן צום פאַרקויף אויפן „באַזאַר". די עלטסטע שוועסטער מיינע, באַשע, איז ביז גאָר געווען פאַרפּאָרעט מיט איר אייגענעם „פאַנט" און ביישטייער, וואָס איז באַשטאַנען אין צוגרייטן אַן אויסגעהאָפטן, זיידן דאַמען־העמד. זי איז געווען אַ „העפטשאַרקע", פלעגט אַרויסנעמען אַרבעט ביי פאַרשידענע פירמעס אין וואַרשע און צעטיילן די „שטיקלעך" צווישן מיידלעך אין שטאָט, וואָס האָבן ביי איר געלערנט דאָס העפטן, וואָס איז אין די אָנהייב דרייסיקער יאָרן געווען אין פּוילן אין דער מאָדע. איר „פאַנט" צום באַזאַר האָט זי אָבער קיינעם פון אירע אַרבעטערינס נישט אָנפאַרטרויט, נאָר אַליין געזעסן ביים „טאַמבאָרעק" טאָג און נאַכט, דאָס העמד זאָל אַרויסקומען וואָס שענער און אַטראַקטיווער, און ווי תמיד באַוווּנדערט ווערז דורכן גרויסן עולם באַזוכער פון דער שטאָט און אומגעגננט אויפן פסחדיקן „באַזאַר", וואָס איז געווען די וויכטיקסטע געזעלשאַפטלעכע פּאַסירונג פונעם יאָר...

באַלד צומאָרגנס נאָך די צוויי סדר־נעכט האָבן אין אונדזער שטוב זיך אַריינגעריסן ווי אַ וויכער די חול־המועד־געסט, וואָס זענען געקומען צום באַזאַר. גרופּעס יוגנט, באַקאַנטע און משפּחה פון די אַרומיקע שטעטלעך. צווישן זיי האָט זיך באַזונדערס אויסגעטיילט די גרופּע וואָס פלעגט קומען אַזש פון יענער זייט וואַרשע, פון קליינעם פּיאַסעטשנאָ, וווּהין עס האָט געהייראַט דעם טאַטנס יינגע־רער ברודער, דער פעטער ברוך. די פלינט'ס האָט מען זיי, די חברה, גערופן. דאָס איז געווען אַן אָפּצווייג פון אַ גרויסער באַקאַנטער ציוניסטישער משפּחה פון וואַרשע און אומגעגנט מיטן זעלביקן נאָמען, וואָס האָט אויך אַרויסגעגעבן אַ ריי באַקאַנטע ציוניסטישע טוערס. די גרופּע, צווישן זיי גימנאַזיסטן און גימ־נאַזיסטקעס, וואָס האָבן געלערנט אין וואַרשע אין העברעאישע גימנאַזיעס, האָבן



אויבן פון לינקס צו רעכטס: פאַרבמאַן, יאַנקל אַפּנהיים, שמעון גובערעק, וועלוול דיקערמאַן צווייטע רייִ: מאַלע פורמיינסקי, חנה ליוועראַנט, פרידמאַן, פראניע וויסבראָט, פייגע פרידמאַן און באַשקע, דיקערמאַנס כלה פון וואַרשע

אַריינגעבראַכט דעם ריח פון גרויסשטאָט. די מאַמע פלעגט די געסט אויפנעמען באַזונדערס בכבודיק, אפשר דערפאַר, וואָס די עלטסטע טאָכטער האָט זיך דער־נענטערט צום חתונה־עלטער און מען האָט אָנגעהויבן צו טראַכטן פון אַ שידוך... די אויפנאַמע פאַר די געסט האָט זיך אויסגעצייכנט מיט ספּעציעלע פּסחדיקע מאכלים, וואָס די מאַמע האָט צוגעגרייט מיט גרויס בריהשאַפט, דערונטער אַ מאכל, וואָס איז געווען פאַר זיי אַ באַזונדערע אַטראַקציע: כרעמזלעך און באַ־בעלעך פון... מייערן, מיט כריין און פאַרמישט מיט מצה־מעל און שאַרפן וויין. מיר, קינדער, האָבן אמת ליבער געהאַט די מאַמעס פשוטע כרעמזלעך פון קאַר־טאָפל, אָדער פון מצה־מעל — פאַר די געסט איז אָבער דער מאכל געווען פּיקאַנט, אַ נייעס, און זיי האָבן עס געלויבט ביזן הימל אַריין...

✶

אַריינגעכאַפּט דעם כיבוד אויף איין פוס האָט חברה זיך גלייך אַרויסגעלאָזט צו דער דערעפענונג פונעם „באַזאַר" — צו דער „תרבות"־שול אויף דער וואַר־שעווער גאַס. דאָ, אויף בערגערס הויף אַנטקעגנאיבער דער פייערלעשער־שאָפּע, האָט זיך אמאָל געפונען אַ בית־פאַבריק. נאָכן טויט פון אַלטן בערגער, זענען די צוויי געבויען פאַרוואַנדלט געוואָרן אין דער הויפּט־אָפּטייִלונג פון דער „תרבות"־שול, וואָס האָט זיך אַלץ מער אויסגעברייטערט און האָט זיך געמוזט פאַרשאַפן צוגאַב־צימערן מחוץ דעם אייגענעם „לאָקאַל" פון „מרכז" אויפן רבינס גאַס. די אלמנה מיט אירע דריי טעכטער, פון זיי צוויי לערערקעס אין דער „פאָושעכנער" שולע, האָבן דאָך נישט געדאַרפט אַלע צימערן פון די צוויי געבויען. דאָ האָט די

שולע אויך נישט געמוזט אַזוי רעגולער צאָלן דירה־געלט. די פאַרמעגלעכע אלמנה האָט געהאַט צופיל כבוד פאַרן עלעגאַנטן דירעקטאָר לייבל גאַרבאָווניק, וועמען זי האָט אויך לסוף דערוואָרבן אַלס איידעם פאַר איינער פון אירע דערוואקסענע טעכטער...

וועג מיר זענען אָנגעקומען אויפן אָרט, איז שוין דער גאַנצער הויף פול געווען מיט פורן, וואָס האָבן געבראַכט אַרגאַניזירטע גרופעס יוגנט פון אַלע ציוניסטישע „אַרגאַניזאַציעס" אינעם גאַנצן „פאָוויאָט" — פון שעניצע, קאַלעביעל, דאָברע, סטאָצק און באַזונדערס פון קאַלושין, וואָס האָט געהאַט אַ שם מיט אירע שיינע מיידלעך... דער באַזאָר איז געווען די בעסטע געלעגנהייט פאַר אַן אַלגע־מיינעם צוזאַמענקונפט פון דער יוגנט אין דער גאַנצער געגנט; און הלמאי זאָל מען לייקענען — נישט איין שידוך איז לסוף געשלאָסן געוואָרן ווי אַ פועל יוצא פון דער דאָזיקער אומשולדיקער קאָנטשאָפט...

אינעווייניק זענען די זאָלן, פון וועלכע עס זענען באַזייטיקט געוואָרן די שול־בענק, שוין געווען באַפוצט און אויסגעסטראָיעט מיט בילדער און מאַפעס פון ארץ־ישראל, מיט בלוי־וווייסע פענער און קאָליריקע „קייטן". אַלעמענס אויפ־מערקזאַמקייט האָבן באַזונדערס צוגעצויגן די פראָדוקטן פון „תוצרת הארץ", וואָס האָבן זיך געפונען אין אַ ספעציעלער באַגלאָזטער שאַנק — צום אָנקוקן בלויז און נישט אָנרירן! דאָרט האָט מען געזען עטלעכע פלעשלעך פסחדיקן כרמל־וויין, ניס, פאָמעראָנצן, בצלאל־אויסאָרבעטונגען. דאָס זענען געווען די וויכטיקסטע עקספאָנאַטן וואָס זענען אויסגעפלעט געוואָרן דורך אַ ספעציעלער לאָטעריע בעתן באַל, מיט וועלכן עס האָט זיך געווויינלעך געשלאָסן דער „באַזאָר"...

אַ קלונג פון שול־„דזשאָנעק" זאָגט אָן, אַז עס הויבט זיך אָן. עס עפנט לייבל גאַרבאָווניק, דער דירעקטאָר פון דער „תרבות־שולע און פאַרזיצער פון שטאָטישן קאָמיטעט פון קרן קימת, דער לערער פון העברעאיש און תנ"ך, אין וועמען מיר אַלע, זיינע תלמידים, זענען פאַרליבט. מיר באַוווּנדערן ווידער ווי ער געפינט דאָס פאַסיקע וואָרט ביי יעדער געלעגנהייט. באַלד גיט ער איבער דאָס וואָרט דעם סטודענט ראובן צעדערבוים פון דער צענטראַלע אין וואַרשע, צו זיין רעפעראַט מעניני דיומא: קאַמף מיט דער מאַנדאַטאָר־מאַכט, „הבלגה", וויניק סערטיפיקאַטן, געראַנגל קעגן וויי־סבוך, בוי פון נייע ישובים, אויסלייז פון באַדן, אויסטריקענונג פון זומפן... דער עולם הערט זיך איין, שלינגט יעדעס וואָרט. נישט יעדן טאָג קומט דאָך אַ רעדנער פון וואַרשע...

אויבנאַן זעט מען די פני פון די ציוניסטן אין שטאָט, פון אַלע פאַרטייען, הגם דער באַזאָר איז בעיקר דער אויפטו פון די פרויען און מיידלעך. צווישן די פני, חשובע באַלעבאָטים, טיילט זיך באַזונדערס אַרויס דאָס געשטאַלט פון מזרחי־ראש, דער ציוניסטישער וועטעראַן לייבעלע ראָזנבערג, אַ הויכער ייד, מיט אַ תמיד ערנסטן פנים און לאַנגער, שוואַרצער, הערצל־בארד. זיין סאָליד געשעפט פון שניט־סחורה אין מאַרק איז דאָס איינציקע געשעפט וווּ מען דינגט זיך נישט, די פרייזן זענען ווי אין אַן אפטייק. אָבער נישט בלויז דאָס. זיין גע־שעפט איז אויך דאָס איינציקע געשעפט איבער וועלכן די שילדן זענען געשריבן

מיט גרויסע העברעאישע אויפשריפטן: „ממכר אריגים". העברעאיש איז אויך די אומגאַנג־שפראַך ביי אים אין שטוב. דאָס איז די איינציקע שפראַך אין וועלכער ער רעדט מיטן וויב און טעכטער. אין שטוב זענען ביי אים אויסגעלייגט העב־רעאישע צייטונגען פון „הצפירה" ביזן „בדרך" — געווי ווי די באַלן סחורה אויף די פּאַליצעס אין קראָם. לייבעלע ראָזנבערג איז אויך זייער אַ פרומער ייד און ביזן לעצטן מאָמענט איז מען נישט געווען זיכער, צי ער וועט טאַקע קומען צום באַזאַר, מחמת זיין קאָמף אַפּצוהיטן עס זאָל דאָ חלילה נישט זיין דער מינדסטער חשש פּאַר חמץ. לסוף האָט געזיגט זיין אהבת ארץ־ישראל. ער איז



מרדכי־יאָסל קירשנבוים
מיט זיין פרוי — נאָך
דער חתונה

געקומען צו דער שמחה, הגם היבש רעזערווירט, איינגעהאַלטן. ער רעדט נישט. זיין חלק פּאַר גאולת הארץ וועט ער געבן שבת חול המועד, בעת זיין דרשה אין בית המדרש. דאָרט דאַרף מען נאָך איבערצייגן, קעמפן. די וואָס קומען צום „באַזאַר" דאַרף מען דאָך שוין, בדרך כלל, נישט אויפקלערן די חשיבות פון גאולת הארץ...

נעבן אים שטייט מענדל אַפּענהיים, אויך פון מזרחי, דער איינציקער „לאָוו־ניק", מיטגליד פון פרעזידיום פון מאַגיסטראַט. אַ זיידענער מענטש מיט אַ קליין אַרומגעשוירן און פּאַרפוצט בערדל, אַ זיסער רעדנער, וואָס צייכנט זיך אויס מיט געלאַסנקייט און ישוב הדעת. ער איז אַן איידעם פון דער גרויסער קראַ־

מאַזש־ראָזנבערג־משפחה. ער קומט פון ביאַלע־פאָדליאַסק, אָבער איז שוין אינ־גאַנצן פאַרוואָרצלט אין די דאגות און נויטן פון דער שטאָט אַזוי אַ שיינע פאָר יאָר. הגם אַ מזרחיסט, איז ער אַ סך וועלטלעכער ווי לייבעלע ראָזנבערג, געפינט תמיד אַ געמיינזאַם לשון אויך מיט די פרייע ציוניסטן, בפרט וועז עס האַנדלט זיך אין דעם, וואָס פאַראייניקט אַלעמען, אין זאַמלונגען פאַרן נאַציאָנאַל־פאָנד. ער פירט טאָקע, ווי זיין שטייגער, אַ שטילן געלאַסענעם שמועס מיט די פועלי־ציון־פירער שמואל ארליאַנסקי און אברהם סלאָדזשאַרזש, אָן דיסקוסיע...

הינטער די „פני" שטייט ווי מן הצד, הגם ער איז דאָ דער הויפט־מחותן — מרדכי־יאָסל קירשנבוים, דער „מאָטאָר" פון גאַנצן ציוניסטישן און געזעלשאַפט־לעכן לעבן אין שטאָט. אַ נידערייך יידל, האַלב־אייגעבויגן, מיט אַ הויכער פלייצע ווי די לאָסט פון אַלע צרות און זאָרגן פון שטאָט וואָלטן אויף אים געדריקט... אויף זיין גלאַטן, תמיד־צעשמייכלטן, ליבהאַרציקן פנים זיצן צוויי דיקע ברילן־גלעזער פון וועלכע עס בליצן אַרויס צוויי קלוגע אויגן פון אַ ייד אַ חכם. ער איז פון פאַך אַ קאַמאַשנמאַכער, אָבער קיינער וווייסט נישט וועז ער אַרבעט אויף פרנסה פאַר זיין שטוב געראָטענע קינדער. זיין אַרבעט לטובת הכלל, פילט אויס דעם גאַנצן טאָג. אָט דאָרף מען זוכן געלט אויסצוהאַלטן די העברעאישע שולע מיטן קינדערגאָרטן, וואָס ער האָט מיט גרויס מי אויפגעבויט; אָט דאָרף מען זיך באַגעגענען מיט די עלטערן משפיע זיין אויף זיי אָפצוגעבן זייערע קינדער אין דער יידישער שולע און נישט שיקן אין דער מלוכהשער „פאָוושעכנער" שולע, וווּ אַ העלפט פון די לערער זענען גויים, שיכורים און אַנטיסעמיטן; אָט דאָרף מען קויפן נייע ביכער פאַר דער ביבליאָטעק אין „מרכז"; אָט איז ביי אַן אַרעמען יידישן קרעמער געמאַכט געוואָרן אַן עקזעקוציע פון שטייער־אַמט, און מען דאָרף פון דאָרט אַרויסבאַקומען סובסידיעס פאַר יידישע אינסטיטוציעס, אויך פאַר דער תלמוד־תורה, פאַר לינת־הצדק, פאַר דער גמילת־חסדים־קאַסע; און אָט מאַכט עמעצער חתונה אַ טאַכטער און עס פעלט אים אויס אויף אויס־שטייער און מען דאָרף זיך אַרויסלאָזן אין מאַרק „שאָפן" אַביסל געלט איינס־צווויי... אַלץ און אומעטום איז נאָר ער — מרדכי־יאָסל — דער עוסק בצרכי ציבור באמונה, און מיט אַ סך חכמה, טאַקט, געניטשאַפט...,

דער אפיציעלער טייל איז פאַרענדיקט. דער פאַרזאַמלטער עולם לאָזט זיך איבער די זאָלן, איינהאַנדלען מציאות, קויפן לאָטערייַ־צעטלען. די קאַסע איז באַלאַגערט. דער פּדיון שטייגט פון מינוט צו מינוט. מענטשן קומען און גייען אַוועק. עס באַווייזן זיך אויך אַ סך נישט־יידן, שטאָטישע אינטעליגענץ, דאָקטוי־רים, אַפּטייקערס, סוחרים, וואָס האָבן אַ קאַנטאַקט מיט יידן, זיי קומען אויף טשעקאַוועס אַ קוק טאָן ווי עס זעט אויס אַזאַ אונטערנעמונג ביי יידן...

דער שמייכל אונטער די ברילן ביי מרדכי־יאָסלען ווערט ברייטער, צעלויכט זיך מיט צופרידנקייט און סאַטיספאַקציע:

— חברה האָט גוט צוגעגרייט דעם הייַ־יאָריקן באַאָר... — טיילט ער קאַמפ־לימענטן אויף רעכטס און לינקס, הגם דעם הויפט־פאָרדינסט פון דעם דערפאָלג, גענוי ווי פון יעדן געזעלשאַפטלעכן אויפטו אין שטאָט, קומט נאָטירלעך אים, דעם אומדערמידלעכן אינספּיראַטאָר און איניציאַטאָר פון אַלע אויפטוען...

ר׳ מעכעלעס חרוסת

אַהיימגעקומען פון דאַוונען דעם יום־טובדיקן מעריב איז אין שטוב דער פּסחדיקער טיש שוין געשטאַנען אַ געדעקטער. אַלץ איז שוין גרייט געווען אָפּצוריכטן דעם סדר: דאָס „היסב"־בעט, די „קערה", די כוסות און די פּינקעל־דיקע פּלעשער וויין. אויסגעפּוצט אין נייע יום־טובדיקע מלבושים האָט דאָס גאַנצע הויז־געזינד שון געוואַרט אויף אונדזער קומען.

— גוט יום־טוב, גוט יום־טוב! — האָט מען זיך געווונטשן און גלייך איז דער טאַטע צו צום טיש בודק זיין צי אַלץ איז צוגעגרייט כהלכתו. צי די מאַמע האָט אַמאָל נישט אין יום־טובדיקן געראָדער עפּעס וואָס פאַרגעסן. דער טאַטע בייגט זיך אַריבער צו דער „קערה", לייגט אַלץ אויפן אָרט: זרוע... מרור... כרפס... אַלץ איז טאַקע גרייט. בלויז חרוסת אַליין פעלט.

— נו, קינדערלעך, גייט צו ר׳ מעכעלען ברענגען חרוסת און מיר זעצן זיך גלייך צום סדר, — זאָגט דער טאַטע און נעמט פאָרזיכטיק פון טיש אַ באַגילדעט גראָווירט טיף שיסעלע און גיט מיר אין האַנט אַריין.

אַזוי האָט מען זיך נוהג געווען ביי אונדז אַלע יאָרן — חרוסת צום סדר צו נעמען ביי ר׳ מעכעלען. די מאַמע, וואָס האָט געשמט אין דער גאַנצער גאַס מיט אירע מאכלים און געבעקס, איז קיינמאָל נישט דערגאַנגען דעם סוד ווי צו מאַכן חרוסת. זי האָט געהאַלטן, אַז דאָס איז בכלל נישט קיין אַרבעט פאַר אַן אישה, צו מאַכן חרוסת. און היות ווי דער טאַטע איז געווען אַ פאַרנומענער מענטש און בכלל זיך ווייניק געמישט אין דער באַלעבאַטישקייט, האָט מען דעריבער יוצא געווען מיט די חרוסת וואָס ר׳ מעכעלע האָט צוגעגרייט און מיט דעם מזכה געווען די גאַנצע גאַס יידן און אַלע מתפּללים אין אונדזער חסידים־שטיבל.

ר׳ מעכעלע אַליין איז געווען אַן „אייניקל" — אַן אייניקל פון ר׳ יאַנקעלע, גרינדער פון רבינס הויף, דער אייניציקער פון רבינס גרויסער משפּחה, וואָס איז געבליבן וווינען אין דאָזיקן הויף, געבליבן ווי אַ זכר פון יענע טעג, ווען דאָ איז געווען אַ צענטער פון חסידות און תורה, צייטן ווען איך בין נאָך אויף דער וועלט נישט געווען אָבער וועגן וועלכע איך האָב זיך אַ סך אָנגעהערט אין מיינע קינדער־יאָרן ביי טאַטע־מאַמע און נאָך דער לעצטער מלחמה ביי לייבוש לערער און י. ד. בערג זכרונם לברכה, וואָס האָבן אין זייער יוגנט געלערנט אין דער נאַוואַמינצקער ישיבה.

ר׳ מעכעלע איז געבליבן וווינען אין רבינס הויף, הגם זיין חיונה האָט ער געהאַט אין וואַרשע. ער האָט געאַרבעט אין „רעטונגס־קאָמיטעט", געזאַמלט געלט ביי וואַרשעווער גבירים פאַר אָרעמע יידן. קען זיין אַז עס איז אים שווער געווען צו שיידן זיך מיטן זיידנס ירושה און אפשר איז ער געבליבן אין שטאַט צוליב זיין ווייב, ברכהלע, אַביסל אַ קרענקלעכע, וואָס האָט געשטאַמט פון גרויסן רבנישן יחוס אין דער ליטע און האָט זיך תמיד געגויטיקט אין „פּרישע לופט"... אויך איז אים מסתמא געווען אַ שאַד אַרויסצוציען זיך קיין וואַרשע מחמת דעם, וואָס פאַקטיש האָט ער זיך דאָ אַליין געפּירט מעשה רבי, אַ „הויף" אין מיניאַטור... יעדן אינדערפרי פלעגט ברוך־דוד דראָזשקאַזש, וואָס האָט געווינט אין

זעלבן הויף, אין קעלער, אֶפּפּירן אים מיט זיין בריטשקע צו דער באַן און צוריק־ברענגען אים פון דאָרט פֿאַרנאַכט. ר׳ מעכעלע איז געווען אַ מין שליח פון שטעטל אין גרויסן ווארשע; ער פלעגט ברענגען גרוסן פֿאַר באַקאַנטע און קרובים, אַמאָל איבערגעבן „פּאָטשט״, און דער עיקר — זיך משתדל זיין אין די „הויכע פענצטער״... וועז אין שטאָט איז אויסגעבראָכן דער פֿאָגראָם און יידן זענען געזעסן עטלעכע טעג פֿאַרהאָקט הינטער טיר און לאָדן, אַן ברויט און וואַסער, איז מעכעלע געווען דער וואָס האָט אַלאַרמירט אַלע יידישע רעדאַקציעס אין וואַרשע מען זאָל אַרגאַניזירן הילף — שיקן ברויט מיט פּראָוויאַנט פֿאַר די פֿאָגראָמירטע, וואָס האָבן מורא געהאַט אַרויס פון די שטובן.

שבת און יום־טוב האָט ער קיינמאָל נישט פֿאַרלאָזט די שטאָט — נישט געפֿאָרן אפילו צום רבין, ווייל ער האָט זיך אַליין פֿאַר אַזאַ געהאַלטן. אַ הויכער, אַ ברייטפּלייציקער און פֿאַרקיילעכדיקטער, אין אַ זיידענער קאַפּאָטע מיט אַ רויטער פּאָטשיילע און שטריימל אויפן קאָפּ, האָט ער אויסגעזען ווי אַן אמתער פּוילישער רבי. אין חסידים־שטיבל האָט ער געדאַוונט ביים עמוד, געזונגען, געטאַנצט דערביי און געמאַכט העוויות און תנועות פון אַן אַמתן רבין, הגם שאַרפּע חסידים האָבן פון אים נישט געהאַלטן און אויך צווישן די לומדים אין שטאָט האָט מען אים נישט פֿאַרעכנט. געווען זאָגאָר אַזעלכע וואָס האָבן אים אפילו געהאַלטן פֿאַר אַ שטיקל קל־דעת.

איך האָב ר׳ מעכעלען ליב געהאַט אַהבת נפש פון קינדווייז אָן טאָקע דערפֿאַר, ווייל ער האָט נישט ליב געהאַט — ווי אַנדערע — אויסצופרעגן קינדער אין לערנען. אָנשטאָט דעם פלעגט ער מיט זיי שטיפן ווי ער אַליין וואָלט געווען אַ ינגל, אָבער דאָס וויכטיקסטע — ער פלעגט תמיד מיטברענגען פון וואַרשע פולע קעשענעס מיט זיסוואָרג, און פלעגט דאָס טיילן צווישן די קינדער גאַנצע זשמעניעס. איך האָב בכן זייער גערן זיך מיטגעכאַפּט מיט טאַטע־מאַמע יעדעס מאָל וועז זיי זענען געגאַנגען צו אים צוגאַסט. אַ גאַנץ יאָר אַזוי, אָבער נאָך מער האָב איך ליב געהאַט צו גיין צו אים פֿאַרן סדר, ברענגען חרוסת.

ר׳ מעכעלע האָט געווויינט אויפן צווייטן שטאָק פון דער „קאַמיעניצע״ פון רבינס „הויף״, אין עטלעכע גרויסע צימערן מיט באַלקאָנען און מיט אַ „סאַליע״, וואָס ער האָט געהאַלטן ספּעציעל פֿאַרן רבין, וואָס פלעגט קומען צוויי מאָל אין יאָר אויף קבר־אבות: ז׳ אדר (יאָרצייט נאָכן ערשטן רבין ר׳ יאַנקעלע) און אין חודש אלול. ביים אַרייַנקומען צו אים פּסח אָוונט האָט באַלד אַ שלאָג געטאָן אַ שאַרפער ריח פון וויין, פון ניס, מאַנדלען און צימערינג. אויפן טיש אינמיטן שטוב איז געשטאַנען אַ גרויסע, טיפע שיסל מיט די שמעקעדיקע חרוסת. ער אַליין, ר׳ מעכעלע, האָט געמישט דאָס געדיכטע „טייגעכץ״ וואָס האָט כסדר געטריקנט אַזוי, אַז ער האָט געמוזט יעדע ווייַלע צוגיסן פרישן וויין. אַזוי איז ר׳ מעכעלע געשטאַנען און געטיילט פֿאַרציעס חרוסת פֿאַר די קינדער און דער־וואָקסענע, וואָס האָבן געהאַלטן אין איין אַרייַנקומען.

ווי נאָר ער פלעגט מיך דערזען, ר׳ מעכעלע, האָט ער אַלץ מיט אַנאַנדער געלאָזט שטיין און זיך געגומען צו מיר: אַ כאַפּ טאָן אין זייַנע שטאַרקע אַרעמס, אַ וואַרף טאָן אין דער לופט און צעשרייַען זיך אויפן קול:

— ר׳ אפרים! — אַזוי פלעגט ער מיך רופן פון קינדווייז אָן, דערביי אויפקלערן פאַרוואָס און צוגעבן: עפּעס אַ קליניקייט, טראָגן דעם נאָמען פון אַזאַ זיידן, אפרים משמש! דערביי פלעגט ער אָנהויבן נאָכמאַכן די תנועות און דעם אופן פון רעדן פון מיין זיידן וואָס איז געווען דער הויף־משמש ביי ביידע ערשטע רביים פון דער דינאַסטיע; נאָכדערציילן זיינע ווערטלעך און וויזן ווי אַזוי מיין זיידע פלעגט קנייפּן די בחורים אין הויף אין די בעקלעך. די אייגנצינקע זאַך וואָס איך האָב נישט פאַרטראָגן ביי ר׳ מעכעלען איז געווען, ווען ער האָט אָנגעהויבן דאָס צו ווייזן בפועל ממש אויף מיינע בעקלעך...

באַקומען די פאַרציע חרוסת, האָט מיך מעכעלע נישט אָפּגעלאָזט. ער האָט געעפּנט דעם קרעדענץ און פון דאָרט אַרויסגענומען ארץ־ישראל־ניסלעך, צוקער־ווארג און מאַקעראָנדלעך און מיט זיי אָנגעפּאַקט אַלע מיינע קעשענעס. דערנאָך האָט ער געעפּנט די ספרים־שאַנק און פון דאָרט אַרויסגענומען אַ גוט־פאַרוויקלטע פלאַש וויין, דערלאַנגען מיר זי בדחילו ורחימא און געזאָגט דערביי:

— דאָס איז אַ פלעשל כרמל־וויין, וואָס דער רבי אין וואַרשע האָט מיטגע־שיקט פאַר דער באָבען! כרמל־וויין פון וויינקעלערס אין ראשון!

דערביי פלעגט ער אַריינרופן זיין אייניקן זון, אַ יינגל אַ סך עלטער פון מיר און זאָגן:

— אהרלע, באַגלייט אים אַראָפּ פון די שטיגן, ער זאָל נישט צעברעכן די פלאַש.

אַזוי פלעג איך יעדן פּסח, פאַר דעם ערשטן סדר, אַרויס פון ר׳ מעכעלעס הויז באַלאָדן מיט כל־טוב. דער ריח פון די חרוסת און בפרט דער ריח פון יענעם כרמל־וויין פלעגט מיך פאַרשיכורן: איין קליניקייט, וויין פון ארץ־ישראל.

אין איינער אַזאַ סדר־נאַכט, ווען איך בין שוין געווען נאָענט צו בר־מצווה, האָט אהרלע, וואָס איז שוין געווען אַביסל „קאַליע", ביים אַראָפּבאַגלייטן פון די שטיגן מיך אַוועקגענומען אין אַ ווינקל און פאַרטרויט אַ סוד:

— מאַרגן בייטאָג, אין „מרכז", וועט לייבל פאַרבמאַן דערציילן וועגן ארץ־ישראל. ער קומט דאָך טאַקע פון חיפה, פון דער שטאָט פון כרמל...

דאָס קאַפּיטשקע כרמל־וויין, וואָס יעדער האָט ביים סדר־טיש באַקומען — אַ קאַפּיטשקע, ווייל מער ווי אַ העלפט פון דער פלאַש פלעגט מען איבערלאָזן פאַר דער באָבען פאַר אַ רפואה; „דאָס איז בעסער ווי דער בעסטער רעצעפּט" — פלעגט די באָבע טענהן, ווען זי האָט זיך געפילט שוואַך און געדארפט מיט עפּעס „זיך דערכאַפּן" — דאָס קאַפּיטשקע וויין האָב איך יענעם פסח ביינאַכט געטרונקען מיט אַ ספּעציעלן ציטער, אַ גאַנצע נאַכט געחלומט און מיט אומגעדולד געוואַרט אויף דעם צומאָרגנס נאַכמיטאָג. שטיל, קיינער זאָל נישט וויסן, בין איך אַוועק אין „מרכז" צו זען און הערן אונדזער בן־עיר וואָס איז געקומען פון ארץ־ישראל אויף יום־טוב צו זיין משפחה צוגאַסט. ביים אַריינגאַנג האָט שוין אהרלע אויף מיר געוואַרט. איך בין אַריין אינעווייניק, זיך אַוועקגעזעצט אין אַ ווינקל און זיך צוגעהערט צו יעדעס וואָרט.

פון יענעם פסח אָן בין איך געוואָרן אַן אייגענער, פון דעמאָלט אָן האָב איך שוין דעם ציוניסטישן „מרכז" קיינמאָל נישט פאַרלאָזט...

ווײַן אויף פּסח...

די וואַרשעווער גאַס איז געווען אַ לאַנגע גאַס. זי האָט דורכגעשניטן די גאַנצע בריים פון שטאָט ביים גרויסן טראקט, וואָס האָט געפירט צו דער הויפּ־שטאָט. לויט דעם אויסזען און כאַראַקטער, הייזער און מענטשן, האָט מען די גאַס געקענט טיילן אויף עטלעכע געסלעך. דער טייל, למשל, ביים מאַרק איבער דער בריק האָט זיך וויניק אונטערשיידט פון די אַנדערע געסלעך, וואָס זענען בעיקר באַשטאַנען פון יידישע הייזער. אַביסל ווייטער — פונעם פּאַרק און „סעידל", צווישן וועמענס דיקע קאַשטאַן־ביימער עס איז געשטאַנען די סטאַטוע פון דער „הייליקער מאַמע", האָט זיך אָנגעהויבן דער „גויאישער" טייל פון דער שטאָט. פאַקטיש האָבן זיך אָבער אויך דאָ געפונען נישט ווייניק יידישע הייזער און יידישע איינוווינער, באַזייט מיט די קריסטלעכע שכנים און די שטאָטישע און פּאָוויאַטאָוע אַמטן.

גראָד דאָ, אין די הייזער אויף יענער זייט וואַרשעווער גאַס, ווייט פון די ענגע יידישע געסלעך, האָבן געווווינט די עלטסטע יידישע משפּחות אין שטאָט, פאַרוואַרצלט זינט דורות, אַזאַ איז אויך געווען דער הויף ביים סאמע מאַגיסטראַט, וווּ עס האָבן געווווינט די מיקאַנאָוסקיס און די אַלטמעדס. זיי האָבן דאָ געהאַט וואַרשטאַט פון מעבל, באַגלאָזונג. וואָס מיר האָט אָבער באַזונדערס פאַראינטרי־גירט אין דעם הויף איז געווען דאָס פאַבריקל פון וויין און מעד פון ר׳ זישע אַלטמעד, דעם פרומען איידעם פון די מיקאַנאָוסקיס.

אַ גאַנץ קיילעכדיק יאָר פלעג איך זעלטן אַנקומען אינעם דאָזיקן אָפּגע־שלאָטענעם הויף, ווייט פון אונדזער געסל אויף יענער זייט טייכל. שאַרפּע פאַר־שיכורנדיקע ריחות האָבן זיך דאָ געטראָגן פון די בייכיקע מיט אייזערנע רייפן אַרומגענומענע הילצערנע פעסער. וויין אויף קידוש און הבדלה פלעגט דער טאַטע ברענגען אַליין, פון גאַס אַדער פון דאָזיקן פאַבריקל גופא. איין פלעשל אַזאַ האָט געסטייעט אויף אַ שיינע פּאָר וואָכן. אַזוי אַ גאַנץ יאָר. אויף פּסח אָבער איז דער איינקויף געווען אַ גרויסער — חוצן וויין אויף ארבע כוסות האָט מען אויך געדאַרפן אַ שיינע פּאָר פלעשלעך פאַר די חול־המועד־געסט...

שוין אַ פּאָר טעג פאַר פּסח האָט די מאַמע אַרויסגענומען די ספּעציעלע פּסחדיקע קאַרפינקעס, און אין איינעם אַ פּאַרנאַכט בין איך אַוועק מיטן טאַטן ברענגען דעם פסחדיקן וויין גלייך פון פאַבריקל, און דערביי שטאַרק זיין גע־וואָרנט נישט צו קומען אין באַריר מיט חמץ. צוגלייך מיטן לופטערן די ספּרים, איז דאָס געווען דער וויכטיקסטער חלק פון מיין יינגלערישער הילף ביים אַריין־ברענגען דעם פּסח אין שטוב אַריין.

די־אַ ערב־פּסחדיקע באַזוכן מיינע אין אַלטמעדס וויין־פאַבריקל, זענען אָבער געווען בחיפּזונדיקע. מיר זענען נישט געווען די אייניציקע קונים. לאַנג אויפהאַלטן זיך דאָרט, ווי איך האָב חשק־געהאַט, איז נישט געווען מעגלעך. אין קעלער האָט מען נישט אַריינגעלאָזט. אָנגעצאָפּט דאָס וויין גלייך פון פאַס, צוגעקליבן נאָך עטלעכע פלעשער „פּירמע"־וויין מיט קאָלירטע צעטעלעך, און גלייך איז מען געגאַנגען אַהיים. נאָך אַזאַ באַזוך איז אָבער די קינדערישע פאַנטאַזיע נאָך מער געראַייצט געוואָרן, עס האָט זיך נאָך מער געשטאַרקט דער ווילן צו דערגיין אַלע

געהיימענישן פון דעם דאָזיקן זיסן, שמעקדיקן און פאַרשיכורנדיקן רויטן געטראַנק...

ווייזט אָבער אויס, אַז דאָס באַזאָרגן אַ שטאָט יידן מיט ווײַן, אפילו די יידן אויך פון די אַרומיקע שטעטלעך, איז געווען געגנג בלויז מזכה־צו־זיין יידן מיט מצוות. פרנסה האָט דאָס אָפנים ווייניק געגעבן. אין איינעם אַ טאָג איז באַקאַנט געוואָרן, אַז די אַלטמעדס האָבן פאַרקויפט דאָס ווײַן־פאַבריקל. די נייע באַלע־באָטים, האָט מען זיך גלייך דערווּוסט, זענען וואַרשעווער. דאָס האָט זיך אויך גלייך געמערקט. דאָס פאַבריקל האָט „אויפגעלעבט". די נייע ווייניש־ענקער האָבן זיך נישט באַגנוגנט מיטן „היימישן" מאַרק. גרויסע פלאַטפאָרמעס פאַרלאָדן מיט קאַסטנס וויין־פלעשער האָבן אָנגעהויבן יעדע וואָך אָפצוגיין פון דאָנעט קיין וואַרשע. די נייע באַלעבאָטים זענען געווען עטלעכע בריידער, חסידישע יונגעלייט. אַ גאַנצע וואָך האָבן זיי געאַרבעט אויפן אָרט און דאָנערשטיק אַהיימגעפאָרן צו זייערע משפחות אין וואַרשע. דער יינגסטער פון זיי איז געבליבן היטן דאָס געשעפט.

מלך — אַזוי האָט געהייסן דער יונגער בחור — האָט זיך תחילת געפילט נישט גוט ביי אונדז אין דער פרעמדער שטאָט. גאָר גיך האָט ער אָבער באַקומען חברים. דאָס זענען געווען די צוויי „מנגנים", יינגלעך וואָס האָבן זיך אויסגע־צייכנט מיט זינגען, פריילעכע חברה־לייט. ווייזט אויס, אַז געזאַנג גייט תמיד געפאָרט מיט ווײַן און די צוויי „זינגערס" זענען געוואָרן שטענדיקע אַריינגייער אין ווייניקעלער, ווו מלך האָט זיי אויפגענומען בסבר פנים יפות, ביי אַ גוט גלע־זעלע ווײַן. דאָס איז באַזונדערס געווען אין די דאָנערשטיקע אָונטן, ווען אַלע בריידער זענען אָוועקגעפאָרן אַהיים קיין וואַרשע, און דער יונגער מלך איז גע־בליבן דער אייניקער באַלעבאָס.

דער קרייז איז געוואקסן און אויך איך, דער יינגסטער פון דער חברה, האָב אָנגעהויבן קומען אין די דאָנערשטיק־אָונטן אין פאַבריקל, וואָס איך האָב יאָרן געגאַרט צו זען פון דער נאָענט. די דאָזיקע באַגעגענישן ביי אַ גלעזל ווײַן, האָבן זיך געווייניגלעך אָנגעהויבן מיט געמיטלעכע שמועסן און „תורה"־זאָגן פון לייבלען, און כטוב ליבם ביין האָבן יאָנקעלע שיפמאַן און אברהם כאָשטש אָנגעהויבן זינגען — שטיקלעך חזנות און יידישע לידלעך — אַזוי ביז די שכנים זענען געקומען מיט אַ געשריי, אַז מען לאָזט נישט שלאָפן די קינדער... דער דאָזיקער צעשטיפטער וויינקעלער איז געוואָרן אַן אָרט צום פאַרברענגען, און נישט איינמאָל בין איך פון דאָרט אַרויס באַרוישט — אויב נישט פון דעם טרינקען איז וויניקסטנס פון שאַרפן וויין־ריח און פריילעכן געזאַנג, וואָס איך האָב דאָרט איינגעזאַפט אין זיך...



דאָס האָט לאַנג נישט אָנגעהאַלטן. אין 36־טן יאָר איז אויסגעבראָכן דער פאָגראָם אין שטעטל. צום מייסטן האָבן נאָטירלעך געליטן די יידן אין „יענע" גאַסן. אויך די געשעפטן האָבן אָנגעהויבן צו גיין שלעכט. ביסלעכווייז האָט דאָס פאַבריקל זיך ליקווידירט, אינגאַנצן אויפגעהערט צו אַרבעטן. מלכס עלטערן,

האָבן מיר געהערט, זענען אַוועקגעפאָרן קיין ארץ־ישראל. אויך ער אַליין מיט זיינע ברידער האָבן זיך אָנגעהויבן גרייטן צו פאָרן. אַלנפאַלס אין אונדזער שטאָט האָט מען זיי מער נישט געזען.

עס איז אויסגעבראָכן די מלחמה. דאָס ווייַן־פאַבריקל, און די אָוונטן וואָס מיר האָבן דאָרט פאַרברענגט, איז געבליבן בלויז אין זכרון — צום דערמאָנען זיך אין די פינצטערע מלחמה־און געטאָ־יאָרן... אויך יאַנקל שיפמאַן איז אַוועק קיין וואַרשע, איז אומגעקומען אין וואַרשעווער געטאָ. אברהם כאַשטש, דער צווייטער בעל־מנגן, איז געשטאָרבן פון טובערקולאָז... בלויז מלך, מלך הייבלום, איז אנגעקומען ערב דער מלחמה אין לאָנד און זעצט פאָר צו באַזאָרגן יידן אין תל־אביב מיט כשרן וויין אויף קידוש, שמחות און יום־טובים.

אויף אַ פאַריסאָווער קאַווע ביי ר׳ אפרים בעקער

די צעבליטע אַקאַציעס און בעז־ביימלעך מיט צעעפנטע בלומען־בעכערלעך פאַרשמעקן שוין דאָס גאַנצע שטעטל. פון הינטער יעדן פאַרקאַן רייסן זיך יונגע קנאַספן. אַלץ אַרום זאָגט עדות: דער יום־טוב פון גרינס איז געקומען, שבועות אויף דער וועלט.

די שטובן זענען שוין אויסגעצירט מיט בלומען און מיט גרינס, און איבער אַלעם מיט טאַטריק, וואָס פויערים האָבן אַ גאַנצע וואָך געבראַכט אויפן מאַרק מיט זייערע פורלעך פון ווייטע טייכן און וואַסערן, געבונדן אין בוקעטן, ווי בינטלעך האַלץ צום הייצן ווינטער־צייט. דעם טאַטריק לייגט מען אויס איבער די פאָדלאָגעס וואָס זענען באַדעקט מיט גאָלדן זאַמד. גוטע שווימערס לאָזן זיך ערב יום טוב אַליין רייסן טאַטריק אין די היימישע „בעדלעך". זיי שווימען צום אַנדערן, זומפיקן ברעג, ווו דאָס באָדן זיך איז אַ סכנה. דאָ וואַקסט דער טאַטריק הויך, שלאַנק און איז מיט אַ זיסן שמעקעדיקן ריח פון וויין און מעד.

צוזאַמען מיט אָט די אַלע שמעקעדיקע ריחות פון וואַסער־גראָזן, בלומען און בעז און דעם אַראָמאַט פון קעז־ און פוטער־קיכלעך און אַלע אַנדערע מאכלים לכבוד שבועות, גייט אָבער אויף אין מיין זכרון אויך דער ריח פון געשמאַקער קאַווע, וואָס האָט נישט וויניקער פאַרשיכורט ווי דער ריח פונעם פעלד מיט וועלכן עס איז שבועות פול געווארן דאָס גאַנצע שטעטל.

קאַווע מיין איך אָבער דאָ בשום אופן נישט די פשוטע קאַווע מיט ציקאָריע פון אַ גאַנץ יאָר, נאָר די קאַווע וואָס עס האָבן געטרונקען פאַריסאָווער חסידים, יענע קאַווע וואָס האָט אין זיך דעם יסוד פון „קוה אל ד״ פון איין זייט און דעם עלעמענט פון טהרה — „מקווה״; אַ געטראַנק וואָס לייטערט, לויט אָט דער חסידישער מסורה, דעם מוח פונעם מענטשן פאַרן לערנען אַדער דאַוונען און דערוואַרעמט אויך דאָס האַרץ צו עבודת הבורא. און אַז איך דערמאָן פאַריסאָווער קאַווע, איז די כוונה דאָ בפירוש צו דער קאַווע וואָס מען האָט ביי אונדז אין שטעטל געטרונקען ביים ראש וראשון פון פאַריסאָווער שטיבל — ביי ר׳ אפרים אַבפייער, המכונה פראַים בעקער.

ר׳ אפרים בעקער איז געווען פון די פני העיר — אויך לויט זיין אויסערלעכן אויסזען. דאָס איז געווען אַ ייד מיט אַ זעלטענעם הדרת־פנים. אַ הויך־ווקסיקער,



ר׳ אפרים בעקער אין קרייז פון זיין משפחה
פון רעכטס : זיין פרוי, טאַכטער, אייניקל ; עס שטייט — דער זון בצלאל

משכמו ומעלה, מיט אַ ברייטער און לאַנגער שוואַרצער בארד געמישט מיט אַ סך זילבער־פעדים, און קלוגע אויגן פון אַ ייד אַ חכם. ער איז געווען פון די טיש־זיצערס אין פאַריסאַוער „הויף", אַ חסידות וואָס איז באַזונדערס געווען פאַר־ווארצלט און פאַרשפרייט אין קאַנגרעס־פוילן. אין זיין בעקערייַ פלעגט ער מיט זיינע אייגענע הענט באַקן חלות אויף שבת און יום־טוב און זיי אָפשיקן צום רבינס טיש מיט זיינע איידעמס אַדער אַליין זיי אָפגעפירט צום רבין — ווינטער קיין וואַרשע, זומער קיין אָטוואָצק, ווו דער רבי האָט געפירט זיין „הויף". וועגן דער באַזונדערער מקורבדיקייט פון ר׳ אפרים צום פאַריסאַווער רבין האָבן יידן דערציילט פאַרשידענע מעשיות. בכל אופן האָט זיך די נאַענטקייט פאַרשטאַרקט נאָך דעם ווי דעם רבין, ר׳ יהושע אשר ראַבינאָוויטש אַליין איז אויסגעקומען צו פאַרברענגען בייַ אים אין הויז אַ שיינע פאָר טעג. דאָס איז געווען אין אייַנעם אַ שווערן ווינטער. דער רבי איז אַרויסגעפאָרן פון וואַרשע אויף אַ חתונה פון זיינס אַ שוועסטער־זון קיין קאַלושין. אויפן וועג איז אויסגעבראָכן אַ שנייַ־שטורעם און ער האָט פאַרשיט אַלע וועגן. נישט געווען דעריבער קיין אַנדער ברירה ווי צו פאַרבלייבן אינמיטן וועג, אין מינסק, און איינשטיין אַ גאַנצע וואָך אין דער בריווחדיקער דירה פון זיין חסיד, בייַ ר׳ אפרים בעקער. די אַ זכיה איז ר׳ אפרימען בייגעשטאַנען אַלע יאָרן...

און נישט בלויז ר׳ אפרים אַליין — דאָס גאַנצע הויזגעזינט זיינס האָט געשמט מיט אַ זייער שיינעם אויסזען, אַ שיינקייט פון אַ גרויסן משפּחה־בוים וואָס האָט אַרויסגעגעבן אַ סך פּירות, און טאַקע פון אַלע מינים. קודם־כל האָט די משפּחה זיינע זיך אויסגעצייכנט מיט די געראָטענע טעכטער, וואָס האָבן אַריינגעבראַכט אין שטאָט די שענסטע איידעמס, חסידישע יונגעלייט, נגידים. בלויז די עלטסטע טאָכטער — טאָבע איז פריצייטיק אַוועק פון דער וועלט און איבערגעלאָזט אַ שטוב מיט קינדער. דער איידעם, יחיאל טאָפּילאָווסקי, איז געווען אַ יונגערמאַן אַ גרויסער למדן און יפה־תואר. אויך די צווייטע טאָכטער — רויזעלע — האָט אַריינגעבראַכט אַן איידעם פון דער פרעמד, מאָטל שיפמאַן פון פּראַגע, וואָס איז גיך געוואָרן אַ נגיד פון זיין שניט־קראָם. די באַזונדערס קלוגע און שיינע דבורה, וואָס איז אינגאַנצן געראָטן געווען אין טאַטן, האָט חתונה געהאַט מיטן בכור פון דער צעצווייגטער און בכבודיקער משפּחה תבואה־סוחרים, מיטן פייערדיקן מעל־סוחר מאָטל זיסערמאַן. די יינגסטע טאָכטער — איטקע — האָט ר׳ אפרים איבערגעלאָזט ביי זיך צו פירן דאָס געשעפט און פאַר איר אַראָפּגע־בראַכט אַ זיידענעם יונגנמאַן — אברהם־הערש ווישניא פון סטאָצק. די אַלע טעכטער מיט זייערע קינדער האָט ר׳ אפרים געהאַט אַרום זיך, אין שטאָט גופא, בלויז איינע פון זיי — רויזעלע — האָט זיך לסוף אַרויסגעצויגן קיין וואַרשע, און אויך דער זון — יששכר־בער איז אַוועק פון דער היים, קיין ארץ־ישראל אַלס חלוץ, און אויך דער יינגערער בצלאל האָט זיך געגרייט פאָרן קיין ארץ־ישראל.

צוויי „אָפענע" שטובן זענען געווען אין שטאָט — איינע אויף דער זייט און איינע אויף יענער זייט פונעם טייכל, וואָס האָט דאָס שטעטל געטיילט אין צווייען. אויף אונדזער זייט, אין רבינס געסל, איז דאָס געווען די שטוב פון ר׳ שאיע פּשיסטאַווצער און אין דער נייער שטאָט ביי ר׳ אפרים בעקער — ביידע דאָזערס אין דער גמינע. איין אונטערשייד בלויז געווען: ביי ר׳ שאיען האָט מען געטרונקען טיי מיט געהאַקטן קאָסטקע־צוקער און גערעדט „פּאָליטיק", ביי ר׳ אפרים האָט מען געטרונקען קאַווע און געזאָגט „תורה". אַ גאַנץ יאָר אַזוי, באַ־זונדערס שבועות, און בפרט ביי תיקון ליל שבועות, ווען חסידים האָבן זיך געזעצט לערנען אַ גאַנצע נאַכט. אָן אַ טעפּל קאַווע — טאַקע אמתע פּאָריסאָווער קאַווע — איז נישט געמאָלט געווען צו זעצן זיך לערנען אָדער זיך שטעלן דאַווענען. דער סוד פון אָט דער קאַווע האָבן געוווּסט בלויז זיי אַליין, די פּאָרי־סאָווער...

און נישט בלויז דאָס טרינקען, אויך דאָס צוגרייטן און פאַרבריען די קאַווע איז געווען אַ גאַנצע „עבודה". שבועות ביינאַכט פלעגט ר׳ אפרים אַליין זיך שטעלן ביים ערדענעם טאָפּ זידנדיק וואַסער וואָס מען האָט אַריינגעבראַכט פון דעם קעסל אין דער בעקעריי, אַ קעסל וואָס האָט קיינמאָל נישט אויפגעהערט צו קאָכן און זידן — און אַליין „פאַרשיטן" די קאַווע איבערן קאָכעדיקן וואַסער. נישט צופיל און נישט צו ווייניק, נאָר אין דער מאָס: אַ לויט קאַווע אויף יעדן טעפּל. דערנאָך האָט ער דעם טאָפּ איבערגעדעקט, מיט אַ ריין ווייס פּאַפּיר, און צוגעדריקט מיט אַ שווערן שטאַרץ כדי צו לאָזן דאָס וואַסער זיך „אָנציען" ווי עס באַדאַרף צו זיין ביזן אַרויפקומען פון אַ ברוינער געדיכטער שוים. ערשט

דאַן האָט מען די קאַווע געשעפט אין טעפּלעך אַריין און געטרונקען, און נישט סתם געטרונקען, נאָר מיט גרויס כוונה...

דערביי האָט דער ריח פון דער פּריש־פּאַרבריטער קאַווע זיך צוטראָגן ווייט איבערן הויז, און ווייט איבערן פּאַריסאָווער „שטיבל", וווהין מען האָט געטראָגן די קאַווע פּאַר די לערנערס. די אַ פּאַריסאָווער קאַווע האָט צוגעגעבן אַ באַזונדערן אַראָמאַט צום שבועות מיט זיינע שמעקעדיקע גרינע ריחות, וואָס האָבן זיך געטראָגן דורך צעפּראַלטע טיר און פענצטער...

אין איינעם אַ שבועות, אין די ערשטע יאָרן פון אָנקומען אין לאַנד אַריין, האָב איך פּאַרבראַכט אין בת־ים. אינדערפרי בין איך אַוועק אויף אַ שפּאַציר איבער נייע שיכונים, שטילע געסלעך. פלוצים בין איך שטיין געבליבן אויפן אָרט. איך האָב מיטאַמאָל דערשפּירט אַ ריח פון שאַרפער, נאָר וואָס פּאַרבריטער קאַווע.

„דאָס איז פּאַריסאָווער קאַווע, לאָמיר זיך וועטן!" — האָב איך זיך אָנגערופן צו מיין באַגלייטער.

מיר האָבן אַ קוק געטאָן. אויף אַ „מרפּסת" ביי אַ טישל איז געשטאַנען אַ יונגערמאַן אין אַ קאָפּל מיט אַ פּאַרקעמט קליין בערדל און געפּאַרעט זיך ביי געשיר. „זענט איר נישט אַמאָל קיין פּאַריסאָווער חסיד?" — האָב איך געפרעגט.

דער ייד האָט אונדז קודם כל אָפּגעגעבן שלום עליכם און דערנאָך זיך אַראָפּגערעדט פון האַרץ: „געווען אַמאָל. פון דער היים בין איך טאָקע אַ פּאַריסאָווער חסיד, אָבער היינט בעוונותינו הרבים — נישטאָ קיין רבי, נישטאָ קיין חסידים... די אייניציקע זאַך, זעט איר, וואָס דערמאָנט מיך אין יענע יאָרן, איז בלויז די קאַווע, אַ טעפּל פּאַריסאָווער קאַווע, וואָס איך פּאַרגין זיך נאָר איינמאָל אין אַ יום־טוב..."

דער ייד האָט אונדז פּאַרבעטן צום טישל און טאָקע גלייך פּאַרבריט נאָך צוויי טעפּלעך קאַווע, נאָכדעם ווי ער האָט געהערט אַז לויטן ריח פון דער קאַווע בין איך דאָס געקומען אים צו פּרעגן צי ער איז נישט אַמאָל אַ פּאַריסאָווער חסיד. באַלד האָב איך אים דערציילט וועגן פּאַריסאָווער חסידים אין אונדזער שטעטל, וועגן ר' אפרים בעקער און זיין אייניקל יאַנקל שיפמאַן, מיין חבר, וואָס האָט מיך דאָס געפּירט צו זיין זיידן טרינקען אַן אמת טעפּל פּאַריסאָווער קאַווע און פון דעמאָלט אָן טאָקע קען איך נישט פּאַרגעסן יענעם טעם און ריח... אַרויס־געווייזן האָט זיך אין המשך פון שמועס, אַז דער ייד האָט געקענט אַ סך פּאַריסאָווער חסידים פון מיין שטאָט, מחמת די אָפּטע באַזוכן ביים רבין, און באַזונדערס טאָקע ר' אפרים בעקער אַליין, וואָרעם מיט אַ ברודער פון ר' אפרימס יינגסטן איידעם, אברהם הערש ווישניצאַ, האָט ער דאָך איבערגעלעבט די מלחמה אין אַ סאָוויעטישן לאַגער און צוזאַמען געקומען אין לאַנד אַריין.

אויף דאַטשע...

באַלד ווי די שטאָט האָט זיך צעבליט מיט אירע שמעקנדיקע אַקאַציעס און בעז־ביימלעך, האָט זיך געשטעלט דער סעזאָן פון „לעטניקעס", יידן, וואָס האָבן געזוכט אַן אָפרו־אָרט אויף די הייסע זומער־חדשים, בעיקר פון גרויסן יידישן וואַרשע.

אויף דרום, בײַם שטיינערדיק־ברוקירטן וועג, וואָס האָט געפירט צום שכ־נותדיקן יידישן שטעטל שענידצע, האָבן זיך קילאָמעטער־לאַנג געצויגן אַלטע, שמעקנדיקע סאָסנע־וועלדלעך. צווישן זיי, ווי באַהאַלטן און אײַנגעהילט, זענען געלעגן קליינע דערפלעך, שמאָלע טייכלעך און פעטע, גרין־זאַפטיקע לאָנקעס. אין צוויי פון אָט די דערפלעך, די וואָס זענען געלעגן נאָענט צו דער שטאָט, האָבן יידן יאָרן־לאַנג אויסגעקליבן פאַר זייערע סטאַבילע דאַטשע־ערטער. אין די זומערדיקע חדשים זענען אָט די דערפער פאַרוואַנדלט געוואָרן ממש אין פולקאָמע יידישע שטעטלעך. די צוויי יידישע דאַטשעס בײַ אונדז זענען געווען: יאָרזשאָמבעק, וואָס איז געלעגן נישט מער ווי איין קילאָמעטער פון שטאָט און מאָריאַנקע, אינגאַנצן דרײַ קילאָמעטער פון שטאָט.

טאַקע דאָ, אין מאָריאַנקע, האָב איך פאַרבראַכט די שענסטע זומערן אין מײַן קינדהייט און ווי מאָדנע — דאָ אינעם דאָזיקן קליינעם דאָרף האָב איך געשלאָסן מיינע ערשטע קאַנטשאַפטן מיטן גרויסשטאָטישן יידישן וואַרשע. וואָרעם מאָר־יאַנקע איז געווען אַ שם־דבר, ווײַט מחוץ אונדזער שטאָט און סביבה. אַ סך וואַרשעווער יידן פלעגן דאָ פאַרברענגען זומער־צײַט, באַזונדערס אַזעלכע יידן פאַר וועלכע די אָטוואָצקער ליניע (מיט פאַלעניץ, מיכאַלין און מיעדזשיץ) — דאָס וויכטיקסטע און נאָענטסטע יידישע דאַטשע־אָרט בײַ וואָרשע — איז געווען צו טייער אָדער צו טומלדיק. אין מאָריאַנקע איז געווען אַ סך ביליקער, שטילער, רואיקער... אַזוי ביזן טרויריקן זומער 1939. ביזן לעצטן זומער ערב דעם מלח־מה־אויסברוך, וועו דער סם פון יידן־האָס האָט פאַרכאַפט אויך דאָס דאָזיקע דאָרף, וואָס איז באַשטאַנען פון דייטשע קאָלאָניסטן (ווי עס האָט זיך שפּעטער אָרויס־געוויזן, איז דאָרט אפילו טעטיק געווען אַ פראָ־נאַציש אונטערערד און שפּיאָ־נאַזש־צענטער; וועו די דייטשן זענען אַריין, זענען די „פאָלקסדייטשן" אַריבער־געפירט געוואָרן אין „רייך" אַריין, און די יינגע זענען מאָבילִיזירט געוואָרן אין ס. ס.).

— פלטיאל איז שוין אַרויסגעפאָרן. מען מעג שוין אויך פאָקן די זאַכן... — האָט דער טאַטע אָנגעזאָגט די בשורה און דערציילט, אַז יעדן טאָג קומען נייע מענטשן פון וואָרשע און די דאָראָזשקעס בײַ דער באַן זענען פאַרנומען אַ גאַנצן טאָג מיט פירן די „לעטניקעס" קיין מאָריאַנקע. פלטיאל פורמאַנסקי איז געווען אַ ייִד, וואָס האָט כמעט אַ גאַנץ יאָר געלעבט דערפון, וואָס אין די זומער־חדשים האָט ער געהאַט אַ שפּייז־געוועלב אין מאָריאַנקע, נישט דאָס אייגנציקע, אָבער מיט אַ גוטן שם. ער פלעגט עפענען דער ערשטער און שליסן די קראָם ערשט וועו דער לעצטער „לעטניק" האָט פאַרלאָזט דאָס אָרט. אַזוי יאָרן נאָכאַנאַנד. וועגן זײַן זאָרג פאַר די לעטניקעס זענען אַרומגעגאַנגען „לעגענדעס". ער, זײַן וויַיב רחלע און די אונטערוואָקסנדיקע קינדער, אַלע האָבן זיי זיך געמיט און

געזאָרגט, עס זאָל חלילה קיינעם גאָרנישט נישט אויספעלן. די דייטשע פּויערים האָבן אים דערפאַר געשעצט, געווּוסט, אַז זיין מי האָט אַ גרויסן חלק אין קומען פון די געסט אין זייער דאָרף אַריין און זייער רייכן פּדיון פאַר זייערע פּראָדוקטן, וואָס זיי דאַרפן אין די זומער־חדשים נישט פירן אין שטאָט אַריין. דעם טאַטנס זאָג האָט געהייסן, אַז מען דאַרף זיך שוין פאַקן און גרייטן צו דער נסיעה אינעם דאָרף אַריין. זונטיק אינדערפרי איז טאַקע פאַרפאָרן פאַר אונדזער הויז דער טאַטע־לייזער, וואָס האָט געווּוינט אַנטקעגנאיבער אונדז אין אַנטאָניס הויף, און פאַרלאָדן אונדזערע זאַכן אויף זיין הויכן וואָגן: בעטגעוואַנט, געשיר, די מאַמע מיט די קינדער, און — היידא אין דאָרף אַריין!

דער וועג האָט געפירט איבער די „זאַגייניקעס", יונגע וועלדלעך און גרינע לאָנקעס מיט זיך פאַשענדיקע קי — אַזוי ביז מיר זענען אַנגעקומען צו אונדזער דירה, וואָס דער טאַטע פלעגט געווייַנלעך דינגען נאָך פאַר שבועות, על פּי רוב סאַקע ביי איינעם פון די שענסטע „גאָספּאָדאָזשעס", ביים אָלטן בלייך, אַ דייטש וואָס האָט געריידט אַ שלעכטן פּויליש און עס איז אים פיל גרינגער אַנגעקומען זיך צוזאַמענצוריידן אויף פּראָסט יידיש...

אַנטקעגנאיבער אונדז, אַ ביסל ווייטער פון דער הויפּט־„גאַס", טיף אין אַ וועלדל, זענען שוין געווען איטשע שוחטס קינדער — דריי בנים און אַ טאָכטער אַ בת־יחידה. אַ פריילעכע חברה, צעזונגען און צעשפּילט אויף פידל און מאַנדאָלינע. זיי זיצן ביז שפּעט ביינאַכט אויף אונדזער וועראַנדע מיט מיינע שוועסטער און חברטעס. ביינאַכט, וען אָרום איז טויט־פּינצטער און ביים שיין פּוץ אַ נאַפּט־לאָמפּ, האָט דער עלטסטער פון שוחטס בנים, ישראליק דער העברעאיש־לערער, ליב צו דערציילן מאַדנע מעשיות וועגן מתים און שדים. מיין באָשע שרעקט זיך, זי האָט מורא דערנאָך אָרויסצוגיין פון שטוב ביינאַכט. פון איינעם אַ „קאָוואַל" לאָכט דערנאָך די גאַנצע שטאָט: אין איינעם אַ שבת צונאַכטס, נאָך הבדלה, אַלע זיצן אויף דער וועראַנדע, אין דרויסן גייט אַ גאָס רעגן באַגלייט מיט דונערן און בליצן. פלוצים באָוויזט זיך אונטער אַ הויכן בוים אַ ווייס געשטאַלט, שאָקלט זיך מיטן ווינט, און עס הערט זיך דערביי אַ רוף: „מים זכים"... אָלע בלייבן אַ וויייל פאַרגאַפּט, אָבער איידער מען כאַפּט זיך אויף דעם שפּיצל פון דעם שוחטס בנים, פאַלט שוין מיין שוועסטער אָוועק אין חלשות, געוויין זיכער, אַז אַ מת איז געקומען קיין מאַריאַנקע...

די ערשטע טעג גייען גיך אדורך און מיר וואַרטן שוין מיט אומגעדולד אויף שבת. אויף שבת קומט דער טאַטע פון שטאָט, צוזאַמען מיט אָלע מענער, וואָס האָבן דאָ זייערע משפּחות. צום דאָוונען גייט מען דעמאָלט אין צווייטן עק דאָרף. דאָרט ווּוינט ר׳ אייזיק־בער עקערמאַנס משפּחה. אייזיק־בער איז דער באַקאַנטער אגודה־פירער, איינער פון די הויפּט־פּובליציסטן פון אגודהשן „דאָס יידישע טאָגבלאָט". אַ הויכער, אַ ייד אַ הדרת פנים, אַ פרעכטיק שיינע פּיין־געקעמטע זילבערנע באָרד. ער איז אַ מינסקער אייידעם. ער האָט געווּוינט ביי אונדז אין שטאָט ביז עס איז אויסגעבראָכן די ערשטע וועלט־מלחמה. דעמאָלט איז ער, ווי אַ סך אַנדערע, אַוועק קיין וואַרשע און דאָרט אַנגעהויבן זיין געזעל־שאַפטלעכע טעטיקייט.

פֿאַרנאַכט צו שלוש סעודות קומט אַ האַלב שטעטל קיין מאַריאַנקע, באַזוכן קרובים און באַקאַנטע אַדער די יוגנטלעכע אינעם השומר־הדתי־לאַגער. דער רב זאָרגט באַצייטנס פֿאַר אַן ערוב. אויפן וועג צום דאָרף טרעט מען אויך אַפּ ביי די יידישע סאַדאָווניקעס, און מען דערכאַפּט זיך דאָס האַרץ מיט אַ טרונק קאַלט וואַסער אַדער פרישע פּרי. חברים דערציילן מיר וועגן די פּירות, וואָס זיי האָבן געגעסן אויפן וועג צו מיר, ביי אברהם־יצחק אין סאַד. ר׳ אברהם־יצחק גאָלדפֿאַרב אַ הויכער פּעסט־געבויטער ייד מיט אַ לאַנגער האַלב רויטער באָרד, איז אייגנטלעך אַ מלמד. זומער וועלט אים אָבער ענג די וועגט פון דער תלמוד־תורה און ער לאָזט זיך אַוועק אין די סעדער, וואָס ער דינגט מיט עטלעכע שות־פים, נישט געקוקט אויף דער תרעומת פון די באַלעבאַטים, וואָס טענהן, אַז ער מוז אייגנטלעך פֿאַר אַלעמאָל באַשליסן וואָס ער וויל זיין — אַ סאַדאָווניק, אַדער אַ מלמד... דערפֿאַר, אַז זיינע תלמידים פֿאַרבלאָנדזשען שבת אין זיין סאַד, לאָזט ער זיי נישט אַוועק ליידיק. ער זשאַלעווועט זיי נישט קיין פּירות, גענוי ווי ער שפּאָרט נישט קיין שמיץ מיטן קאַנטשיק ביים אַריינקנעלן מיט זיי אַ פּרשה חומש...

יאָ, נישט בלויז אונדזער שטאָט און אירע מענטשן — אין מאַריאַנקע האָב איך באַקענט אויך אַ שטיק יידיש ווערשע: סתם־יידן, סוחרים, פֿאַבריקאַנטן, בע־לי־מלאכות, אָבער אויך פּען־מענטשן, צו וועלכע איך האָב שוין דעמאָלט אָנגע־הויבן אַרויסוויזן אַ ספּעציעלע פֿאַראינטערעסירונג. אַהער פֿלעגן כמעט יעדן זומער אין די ערשטע דרייסיקער יאָרן, קומען אויף דאָטשע די שרייבער אלכסנדר פֿאַרבאָ און יעקב פּרעגער, ליפּאָ קעסטין און מ. קרימסקי פון „מאָ־מענט״, משה בערנהאָלץ־סעלים פון „היינט״ און יבדל לחיים ארוכים — ב. קוטשער פון „היינט״.

אַזוי ביז זומער 1939 — דעמאָלט איז מאַריאַנקע געוואָרן אויס דאָטשע־אָרט פֿאַר יידן!

די ירידה האָט זיך אייגנטלעך אָנגעהויבן נאָך פּריער, אין זומער 1936, ווען עס איז פֿאַרגעקומען דער פֿאָגראָם. שוין זינט דעמאָלט האָבן וואָרשעווער יידן אַלץ ווייניקער אָנגעהויבן קומען אַהער. דער אָנטי־יידישער באָיקאָט נאָכן דאָזיקן פֿאָגראָם האָט אויך געהאָט אַ שלעכטע השפּעה אויף דעם טאָטנס פּרנסה, און אויך מיר האָבן אויפֿגעהערט דעם טראָדיציאָנעלן אַרויספֿאָר אויף „פּרישער לופֿט״. זומער 1939 איז אויך קלאָר געוואָרן, אַז די שטילע פּלייסיקע דייטשן פון מאַר־יאָנקע זענען גאָר נישט אַזעלכע פּרידלעכע לעמעלעך, אַז זיי האָלטן אָן אַ קאָנ־טאָקט מיט די נאָצישע אָגענטן, מיט וועלכע פּוילן האָט דעמאָלט געשווייבלט, און אַז מען האָט אין דאָזיקן דאָרף אַפּילו געפּונען אַ געהיימען פֿאַרבינדונגס־אָפֿאָראָט מיט דייטשלאַנד...

✶

אין די טרויעריקע ערשטע סעפּטעמבער־טעג 1939, באַלד ווי עס איז אויס־געבראָכן די מלחמה קעגן פּוילן, איז מיר אויך אויסגעקומען צו זען צום לעצטן מאָל אַ סך דאָטשע־געסט פון מאַריאַנקע, וואָס זענען דאָסמאָל, נאָטירלעך, נישט

געקומען אויף דאַטשע נאָר זענען דורכגעפאָרן מינסק־מאַזאָוויעצק, דאָ געהאַט זייער ערשטע אָפּרו־סטאַציע אינעם גרויסן אַנטלויף פון דער ברענענדיקער וואַר־שע. דאָ האָב איך געזען ליפּאַ קעסטין איידער ער איז אַ טאָג שפּעטער געפאַלן פון אַ באָמבע אויפן וועג קיין גאַרוואָלין. דאָ האָבן מיר געזאָרגט פאַר אַ נאַכט־געלעגער, כדי אויסצורוען זיך צום ווייטערדיקן וואַנדער־וועג פאַר אַלטער קאַ־ציזנע, שמואל לעהמאַן און נאָך פיל־פיל אַנדערע. מיט מ. קרימסקי בין איך געווען אין איין שוץ־קעלער בעת דער דייטשער אַרטילעריע־באַשיסונג פון אונדזער שטאָט, אַ נאַכט איידער די שטאָט איז דורך זיי פאַרנומען געוואָרן. נאָך די יום־טובים, באַלד ווי וואַרשע איז געפאַלן, איז קרימסקי צוריקגעפאָרן מיט זיינע פריינט קיין וואַרשע. מיט ר׳ אייזיק־בער עקערמאַן, וואָס איז אין וואַרשעווער געטאָ געווען אַן אָנפירנדיקער מיטגליד פון „יודענראַט", האָבן אונדזערע שטאָט־עסקנים געהאַט אַ קאָנטאַקט ממש ביזן אומקום פון אונדזער שטאָט אין אויגוסט 1942. פון אים האָבן זיי שוין אין די ערשטע אויגוסט־טעג געהערט, אַז די יידן, וואָס מען פירט אַרויס פון וואַרשע, ווערן נישט „איבערגעזידלט" אויף מזרח, נאָר אַוועקגעפירט קיין טרעבלינקע, אויף טויט. אין סאַמע ברען פון דער ערשטער מאַסן־אויסזידלונג אינעם וואַרשעווער געטאָ, האָט עקערמאַן אויך אַרויסגעשיקט זיין פרוי און קינדער קיין מינסק. ער האָט געהאַלטן, אַז אין די קלענערע געטאָס זענען די אויסזיכטן בעסערע. עטלעכע טעג נאָך דעם ווי זיין ווייב און קלענערע קינדער זענען אָנגעקומען צו אונדז, זענען זיי אַוועק אין די טויט־וואַגאָנען צוזאַמען מיט דער גאַנצער עדה מינסק־מאַזאָוויעצקער יידן. אַ ידיעה וועגן דעם האָט מען נאָך באַוויזן איבערצושיקן צו אים קיין וואַרשע פונעם „קאָפּערניק". אינעם זעלבן חודש איז, ווי עס איז באַקאַנט, אויך אומגעקומען אייזיק־בער עקערמאַן אינעם וואַרשעווער געטאָ.

זכר לחורבן...

אונדזער הויז אינעם שטעטל — דאָס הויז אין וועלכן איך בין געבוירן און דאָרט געלעבט ביזן חורבן — איז געשטאַנען כמעט אין סאַמע מיטן פונעם „רבינס גאַס", די גאַס וואָס גויים האָבן גערופן די „נאַדזשעטשנא", דאָס הייסט די גאַס וואָס ביים ברעג פונעם טייכל וואָס האָט געטיילט די שטאָט אויף צוויי חלקים. יידן האָבן דאָס גערופן „דעם רבינס גאַס" מחמת דעם חסידישן הויף וואָס האָט זיך דאָרט געפונען אַ שיינע פאָר צענדליק יאָר — דער חסידישער הויף פון ר׳ יאַנקעלע פּערלאָוו, אַן אייניקל פון קוידענאָווער, וואָס איז אַהער אַראָפּגעקומען נאָך אין די ערשטע זיבעציקער יאָרן פונעם פאָריקן יאָרהונדערט און דאָ געגרינדעט אַ ניי חסידות, אָנגערופן אויף דער שטאָט פערציק קילאָמעטער אויף מזרח פונעם גרויסן וואַרשע — נאָוואָמינסק.

אונדזער הויז האָט טאַקע זיין התחלה גענומען פון יענע בראשית־יאָרן פון רבינס הויף, איז געשטאַנען אויף דער זעלבער גאַס, אַ הויז־צוויי אַנטקעגנאיבער דעם רבינס חצר. געבויט דאָס הויז האָט דער זיידע מיינער, ר׳ אפרים משמש, וואָס איז געווען משמש בקודש אין הויף ביי ר׳ יאַנקעלע און אויך דערנאָך ביים זון, ר׳ אלתר־ישראל־שמעון.

דאָס איז געווען אַן איינפאַך הילצערן הויז געבויט אויף אַן אָנשיט און אַרויסגערוקט נענטער צו דער גאַס, אין היפך צו די צוויי הייזער פון אונדזערע צוויי גוישע שכנים, וואָס זענען געבויט געווארן אַ סך שפּעטער, טיפער אין די הייף, אַרומגערינגלט מיט גאַרטנס און סעדער. דער אַריינגאַנג האָט געפירט גלייך פונעם ברוק. דאָס איז געווען אַן איין־שטאָקיקער בנין מיט אַ קנאַפּע צענדליק צימערלעך, מיט אַ טיפן קעלער און מיט אַ שפּיציקן בוידעם צו וועלכן מען האָט זיך אַריינבאַקומען דורך אַ הויכן לייטער פון דער וועראַנדע און פאָדער־הויז אויפן הויף. דער זיידע האָט זיך געגויטיקט אין אַזאַ גערוים הויז נישט פאַר זיין משפּחה אַליין, וואָס איז באַשטאַנען פון נישט מער ווי פינף נפשות, שוין אַריינגערעכנט די איינציקע טאָכטער מאַשע און די צוויי זין משה חיים און ברוך, וואָס די באָבע חיה־רבקה האָט אים געבוירן. דער זיידע האָט דאָ אויך געהאָט אַן אכסניה פאַר חשובע חסידים, וואָס פלעגן קומען פון וואַרשע און פון אַנדערע שטעט אין גאַנץ פוילן צום רבין אויף די יום־טובים און סתם אויף אַ שבת. אַ גאַנץ קיילעכדיק יאָר זענען דאָ אויך „אייגנעשטאַנען" תלמידים פון דער גרוי־סער ישיבה וואָס דער רבי האָט מייסד געווען נאָך אין יאָר 1896 און האָט אין משך פון איר אַכצן־יעריקער עקזיסטענץ אַרויסגעגעבן טויזנטער לומדים און רבנים פאַר גאַנץ פוילן, די ישיבה פאַר וועלכער דער באַקאַנטער וואַרשעווער גביר ר׳ שלמה פאָלמאַן האָט אויסגעבויט אַ ספּעציעלע ציגל־געביידע וואָס האָט געהאַט אַ שם מיט איר פראַכט אין דער גאַנצער געגנט.

זעקס יאָר נאָך דער גרינדונג פון דער ישיבה — פון די דעמאָלט באַרימטסטע חסידישע ישיבות אין פוילן — איז דער אַלטער רבי ר׳ יענקעלע נסתלק געווארן. זיין פלאַץ האָט פאַרנומען דער עלטסטער זון זיינער, וואָס איז פריער געווען דער ראש פון דער ישיבה, ר׳ אלתר ישראל שמעון האָט ממשיך געווען צו פירן דעם הויף ביי אונדז אין שטאָט צוזאַמען מיט דער ישיבה ביזן טרויעריקן תשעה־באב שנת תרע״ד, וועלן עס איז אויסגעבראָכן דער ערשטער וועלט־קריג. מיטן דערנענטערן זיך פון פראָנט קיין וואַרשע האָבן די צאָרישע מיליטער־אַרגאַנען גוזר־געווען אַ גירוש, יידן זאָלן פאַרלאָזן די שטעטלעך נאָענט פונעם פראָנט. דער רוב פון די פאַרטריבענע האָבן געזוכט אַנטרינונג אינעם גרויסן וואַרשע. מיט זיי איז אויך אַוועק קיין וואַרשע דער רבי, און שוין דאָרט אויך פאַרבליבן נאָכן אַריינקום פון דייטש און נאָך דער מלחמה. דעם זיידן מיינעם איז שווער געווען דאָס עוקר־זיין קיין וואַרשע. פון עגמת־נפש איז ער קראַנק געווארן, און איז ביים סוף פון דער מלחמה פריצייטיק געשטאָרבן. דאָס גרוימע הויז זיינס איז געווארן ליידיק, פאַרלאָזט. אַן חסידים, אַן ישיבה־בחורים. די באָבע האָט בכן דעם זיידנס נחלה צעטיילט צווישן אירע דריי אויסגעגעבענע קינדער, וואָס האָבן אינצווישן שוין איר מזכה־געווען מיט אייניקלעך.

אויך מיין פאָטער וואָס איז צוליב דער מלחמה געווארן אַ נשרף אין וואַלע־דאַווע ביים בוג — האָט נאָכן אַנטרינען צוריק אין זיין היימשטאָט מיט ווייב און קינד באַקומען זיין טייל ירושה אין זיידנס הויז, אין וועלכן ער האָט געלעבט ביזן חורבן מיט זיין משפּחה. אויף דעם חלק פון מיין טאַטן איז אויסגעפאַלן דער פאָדערשטער טייל וואָס איז אַרויס צו דער גאַס, די אַמאָליקע גרויסע „סאַליע",

וואָס איז שפּעטער געטיילט געוואָרן אין צוויי באַזונדערע חדרים צוזאַמען מיט דער גרויסער קיך וואָס האָט אַמאָל באַדינט די געסט פון דער אכסניה. די טיר וואָס האָט געפירט פון דער „סאַליע" צו די אַנדערע צימערלעך פונעם הויז איז פאַרמויערט געוואָרן. ווי דער מנהג ביי יידן האָט מען אין דער פאַרמויערטער טיר איבערגעלאָזט אָפן אַ קיילעכדיק לעכל — אַ זכר לחורבן בית המקדש...

אין די לאַנגע ווינטער־נעכט אַדער אין די זומערדיקע שבתדיקע נאָכמיטאָגס וועלן די באָבע, וואָס איז געבליבן ווויינען מיט אונדז, פלעגט אונדז, אירע אייניקלעך, טיילן שבת־אויבס פלעגט זי אונדז דערביי אויך פיל דערציילן וועגן דעם אַמאָליקן רום פון דאָזיקן הויז אין וועלכן מיר ווויינען, וועגן די מענטשן וואָס פלעגן דאָ „איינשטיין", וועג יענע יאָרן ווען "וועלט איז געווען וועלט". וועז דעם רבינס הויף פלעגט צוציען טויזנטער חסידים פון אַלע עקן לאַנד אויף יעדן יום־טוב און שבת, און דער עיקר — וועגן דעם זיידן און זיינע פירונגען; ווי אַזוי דער רבי פלעגט אים שעצן און וויאַזוי דער זיידע פלעגט „פאַרהערן" דעם רבין ר׳ אלתר ישראל שמעון משניות פון אויסנווייניק; ווי ער פלעגט האַלטן דאָס ספר און דער רבי פלעגט זאָגן משנה נאָך משנה פון אויסנווייניק, אַזוי אַ פאָר שעה יעדן טאָג...

אין מיינע אויגן האָט נישט איינמאָל אויסגעזען, אַז די פאַרבליבענע עפענונג אין דער פאַרמויערטער טיר, וואָס איז לויטן אַלטן יידישן מנהג איבערגעלאָזט געוואָרן לזכר דעם חורבן בית המקדש אין ווייטן אַמאָל, איז אויך אַ זכר לחורבן פון גאָר נאָענטן עבר, עטלעכע יאָר אינגאַנצן פאָר מיין געבוירן ווערן; אַ זכר נאָך דעם חורבן פון זיידנס הויז מחמת דער וועלט־מלחמה וואָס האָט גורם געווען דעם רבינס הויף זאָל עוקר־זיין קיין ווַארשע, דאָס וואָס האָט מקצר־ימים געווען דאָס לעבן פונעם זיידן און איבערגעלאָזט אין אייביקן טרויער זיין אלמנה, מיין באָבע...

דאָס איז מיר קלאָר געוואָרן, פאַרשטייט זיך, ווען איך בין שוין געווען אַביסל דערוואקסן. אַלס קליין יינגל אָבער האָב איך די עפענונג אין דער פאַרמויערטער וואַנט אויסגענוצט פאָר מיינע קינדערשע שפּילעריין, כדי דורך דעם אָפענעם לאָך צו רעדן „טעלעפאָניש" מיט די קינדער פון מיין קוזינקע בריינדל, אין דער צווייטער דירה, אויף יענער זייט פאַרמויערטער טיר, קינדער אין מיין עלטער. אַזוי האָבן אויך שפּעטער, ווען איך בין שוין געוואָרן דערוואקסן, געטאָן מיינע צוויי יינגערע שוועסטערלעך אין אונדזער שטוב, ביז, ביז — — —

ס׳איז אויסגעבראָכן די צווייטע וועלט־מלחמה, די מלחמה פון אויסראָטונג פון די יידישע שטעט און שטעטלעך פון פוילן. אין דער פאַרמויערטער טיר מיטן לאָך זכר לחורבן, איז צוגעקומען אַ פרישער צייכן — אַ ברייט אויפגעריסן לאָך פון אַ שראַפּנעל, פון דעם שראַפּנעל וואָס איז אַריין דורכן פענצטער פון אונדזער הויז בעת דער אייניקער אַרטילעריע־באַשיסונג פון דער שטאָט איידער די דייטשן האָבן זי פאַרנומען. אין דער נאָכט אויף ערב ראש השנה שנת ת״ש. דעם דאָזיקן היבש נישט־עסטעטישן און ברייטן אויפגעריסענעם לאָך האָט מען, כ׳וויייס נישט פאַרוואָס, נישט פאַרמויערט. אפשר איז דער קאָפּ נישט געווען דערביי אין די טעג פון כסדרדיקע גזירות, רדיפות און פיין פון דער נאַצי־אָקו־

פֿאַציע און געטאָ, און אפשר מחמת דעם וואָס מען האָט געוואָלט אין יענע שוועדע טעג האָבן אַ שטיקל פֿאַרבינדונג מיט משפּחה־שכנים אויף יענער זייט וואַנט...

ביים סוף פון ערשטן וויינטער מיטן דייטש, וואָס האָט זיך ווי להכעיס געצויגן לענגער פון המיד און זיינע שנייען און פרעסט האָבן אָנגעהאַלטן ביזן סאַמע פּסח, איז די באָבע אין טיפּן עלטער פון איבער אַכציק יאָר געשטאַרבן. דאָס איז געווען דאָנערשטיק אויף דער נאַכט פון ז׳ ניסן. יענעם דאָנערשטיק ביינאַכט בין איך געשטאַנען בייַ איר טויטן בעט. איידער זי האָט פֿאַרלוירן דעם באַווּסטזיין, האָט זי עפּעס וואָס גמורמלט צו מיר און אַ מאָל געטאָן מיט דער שלאָפּער האַנט אין דער ריכטונג פון דער פֿאַרמויערטער טיר אַנטקעגנאיבער איר געלעגער. אפשר האָט זי אין די לעצטע שעהען פון איר לעבן ווידער זיך דערמאָנט אין יענער צייט וועז די טיר איז געשטאַנען אָפן און דאָס גאַנצע הויז איז געווען איין דירה, וואָס האָט געשוויבלט מיט חסידים און געסט, אין יענע צייטן וועז — לויט איר זאָג — די וועלט איז נאָך געווען וועלט... ווער ווייסט — — —

אויף קבֿר אבות

צוויי בית־חיימס זענען געווען בייַ אונדז אין שטאָט. אין ביידע עקן, איינער ווייט פונעם אַנדערן אין שטח און אין צייט.

דאָס אַלטע בית־החיים איז געווען אויף „יענער שטאָט״, אויף יענער זייט פונעם „זילבערנעם טייכל״, וואָס האָט דורכגעשניטן דעם מיטן פון דער שטאָט. און איז שוין געשטאַנען אַרומגעצוימט, פֿאַרמויערט און פֿאַרגעסן מיט זיינע אַלטע מצבות, וואָס זענען שוין געווען אייגנזונקען אין דער ערד, פֿאַרוואַקסן מיט גרינס און קראָפּיווע. בלויז דאָ און דאָרט האָט מען נאָך געקענט איבער־לייענען אָן אָפּגעריבענעם אויפשריפט איבער אָן אַלטן שטיין. זעלטן־זעלטן איז נאָך דאָ עמעצער געקומען אויף קבר־אָבות פון אָן אַלטן עלטער־זיידן. בלויז די זקנים אַליין האָבן נאָך געדענקט אָנצורופן פֿאַרגעסענע נעמען און פֿאַרגעסענע פֿאָסירונגען מיט וועלכע די שטאָט האָט אָמאָל געקאָכט, ווי למשל די מעשה מיטן גר־צדק, וואָס איז דאָ געקומען צו קבר־ישראל און זיין גוויישע, אָנטוישטע געליבטע האָט זיך געמומען דאָס לעבן אויף זיין קבר; און נאָך מעשיות, וואָס זענען געווען פֿאַרבונדן מיטן דאָזיקן גוטן אָרט, אַ געדעכטניש פון יענע צייטן, וועז די יידישע קהילה האָט דאָ קוים אָנגעהויבן שפּראָצן...

דאָס צווייטע, נייַע בית־הקברות, האָט זיך געפונען אינעם צווייטן עק שטאָט, ווייט פון די לעצט־פֿאַרבויטע הייזער אויף מזרח פונעם נייַעם מאַרק־פּלאַץ. אַרום האָבן געבליט קאָרן־פעלדער פון די שכנותדיקע דערפער און פריצישע הייף, און אין סאַמע מיטן אויפן „טאָרגווקער״ וועג, האָט זיך געפונען ס׳אַרומגעמויערטע „פעלד״ וווּ יידן האָבן קרוב אַ האַלבן יאָרהונדערט געבראַכט זייערע פֿאַרשטאָר־בענע צו אייביקער רו.

ביים „אויבנאָן״ פון דעם בית־החיים האָט זיך געפונען דער „אוהל״ פונעם צדיק. דאָ האָבן געוווינט די ביינער פון ר׳ יאַנקעלע פון קוידאנאָוו, וואָס האָט אויפ־געשטעלט דאָס נאָוואָמינסקער חסידות. אַהער האָבן אַלע יאָרן געשטראָמט יידן

אויף קבר־אבות, באַזונדערס אין חודש אלול, כדי מתפלל צו זיין ביים „אוהל" פונעם צדיק, ער זאָל זיך מיען דאָרט אויבן... אַרום דעם „אוהל", געמויערט פון ציגל און שטיין, האָבן זיך געפונען פיל קברים פון נאָך אַנדערע גוטע יידן, בני־תורה און אַנשי מידות, ווי דאָס האָבן עדות־געזאָגט די אויפשריפטן אויף די מצבות...

נאָך אַלס יינגל האָט מיך תמיד געצויגן צו דעם אָרט, קודם־כל צו דעם רבינס „אוהל", וואָס איז תמיד פול געווען מיט „קוויטלעך", בקשות פון יידן מיט אַ שווער האַרץ און געמיט. נאָענט ביים אַרײַנגאַנג צום „אוהל", אָנגעשפּאַרט אין דער וואַנט, איז געשטאַנען די מצבה פון מיין זײדן, דער משמש ביים רבין. און אַביסל ווייטער — די קברים פון עלטער־זײדעס, פעטערס, ווייטע און נאָענטע קרובים — וועגן וועלכע איך פלעג בלויז הערן דערציילן אין שטוב און זיי נישט געקענט...

נישט ווייניקער ווי די הייליקע קברים האָבן אונדז — חברה יונגווּאַרג — אַהער געצויגן דער באַגרעבער אַליין, ר׳ לייזער. ער האָט אונדז אמת אויך געשראָקן, ר׳ לייזער מיט דער ווייס־גרויער צעפּאטלטער באָרד, פון וועלכער עס האָט אַרויסגעקוקט אַ פּנים פון פֿאַרמעט, געקאַרבט און געל ווי ביי אַ מת. ער האָט געשראָקן, אָבער אויך גערייצט אונדזער דמיון... מיר האָבן געציטערט צו דערנענטערן זיך צופיל צו אים, אָבער געוואָלט מיט יינגלערישער נייגעריקייט הערן זיינע מעשיות, מעשיות, בעיקר וועגן טויטע מיט וועלכע ער האָט דאָ „געלעבט" אַזוי פיל יאָרן... ר׳ לייזער האָט דאָ געווויזן אינעם אייניקן האַלץ־הייזל אויפן לוידיקן פעלד, אויף דער זייט טויער פונעם בית־הקברות, ממש אַ פּאָר טריט פונעם טהרה־שטיבל.

— ר׳ לייזער, האָט איר נישט קיין מורא פאַר די מתים? — פלעגן מיר אים נישט איינמאָל פרעגן, נישט צופיל דערנענטערנדיק זיך צו אים, און ער פלעגט ענטפערן מיט אַ זיכערקייט וואָס האָט מער נישט איבערגעלאָזט קיין שום ספק אַנווייזנדיק דערביי אויפן בריטן „לייבצודעקל", דעם טלית־קטן מיט די לאַנגע ציצית וואָס האָבן באַדעקט דעם גאַנצן בריטן גוף זיינעם:

— אַז די ציצית זענען כשר, איז נישטאָ פאַר וואָס מורא צו האָבן פאַר מתים, ליבע קינדערלעך...

לייזער קברן האָט געהאַט אַ זון, גאָדל האָט מען אים גערופן. ער איז געוואָקסן הויך ווי דער טאַטע, אַ זעלטן שיינער בחור, אַ פרייליכער, אַ צעשפּילטער, אַ שטיפער, אַ גבר, וואָס האָט אָנגעווּאַרפן אַ פּחד אויף די שקאַצים, וואָס פלעגן נישט איינמאָל באַווּאַרפן דאָס איינזאַמע הויז מיט שטיינער. ווי נאָר זיי פלעגן דערזען גאָדלען, זענען זיי אַנטלאָפן ווּוּ דער פעפער וואַקסט...

בעתן פּאָגראָם אין 1936, וועט הונדערטער קראָמען זענען צעריבט און דעמאָלירט געוואָרן און צענדליקער הייזער האָבן געברענט, האָבן די כוליגאַנעס נישט געוואָגט צו טשעפּען דעם קברנס הויז, צוליב פּחד פאַר גאָדלען. גאָדל אַליין האָט אָבער מער נישט געוואָלט בלייבן אין שטאָט. ער איז אַוועק אין דער וועלט אַריין, גענוי ווי אַ סך זיינע חברים האָבן דאָס געטאָן אין יענע טעג.

קורץ נאָכן אויסברוך פון דער מלחמה איז ר׳ לייזער געוואָרן אַן אלמן. דאָס

הייזל ביים בית־הקברות האָט ער אָבער נישט פאַרלאָזט. ער איז געווען דער איינציקער ייד אין שטעטל, וואָס די דייטשן האָבן דערלויבט צו ווינען מחוץ דעם געטאָ. ר׳ לייזער איז דאָך געווען ווי אַ חלק פונעם בית־הקברות, נישט אָפּצוטיילן...

★

ח׳ אלול איז פאַרגעקומען די אָקציע. הונדערטער יידן זענען יענעם טאָג דערשאָסן געוואָרן אויפן אָרט, ביים וועלן אָנטלויפן און אויסבאַהאַלטן זיך צווישן קאָרן אויף די פעלדער און אין וואַלד. פויערישע פורלעף פונעם מאַגיסטראַט האָבן צומאָרגנס אַ גאַנצן טאָג געפירט קופּעס מתים צום בית־עלמין. ר׳ לייזער האָט זיי געבראַכט צו קבורה אין די אויסגעגראָבענע ברידער־קברים, וואָס האָבן צעשניטן דאָס גאַנצע בית־הקברות, ביז —

די דייטשן האָבן אויך אים באַפוילן אַריין אין אַזאַ קבר, און אים פאַרשיט צוזאַמען מיט די אַנדערע דערשאָסענע...

אין איינעם אַ טאָג, געציילטע וואָכן נאָך דער שחיטה, האָט זיך אין „קאָפער־ניק״־לאָגער באַוויזן, ווי פון הימל אַראָפּגעפאַלן, ר׳ לייזערס זון — גאָדל. מיר זענען געזעסן אינעם באַהעלטענישּ אויפן בוידעם, און גאָדל האָט דערציילט:

ער קומט איצט פון אַ געפאַנגען־לאָגער פאַר פראַנצויזישע קריגסגעפאַנגענע ביי קעניגסבערג. אַהין האָט מען אים געבראַכט נאָכן אַריינפאַלן אין „פלען״ צוזאַמען מיט פראַנצויזישע זעלנער, וואָס האָבן געקעמפט ביים פאַרטיידיקן פאַריז, ווו גאָדל האָט געלעבט נאָכן אָוועק פון פוילן. ער איז אַנטלאָפן, כדי צו דערגיין ביז דער אונגאַרישער גרענעץ. דאָס איז די אייניציקע מעגלעכקייט. לויט אים, אַרויסצובאַקומען זיך פון די דייטשן. אויפן וועג האָט ער באַשלאָסן אָפּטרעטן ביים אַלטן טאָטן. אָט לויפט ער שוין אַזוי אַ שיינע פאַר הונדערט קילאָמעטער פון פרייסן, איבער פעלדער און וועלדער, בלויז אין די נעכט, כדי אויסצומיידן די דייטשע וואַכן, וואָס זוכן אים מסתמא, דעם אָנטלאָפענעם קריגס־געפאַנגענעם. צוויי טעג און נעכט איז ער שוין אין שטאָט, ער האָט זיך אויסבאַהאַלטן צווישן די מצבות אויפן בית־עלמין ביז אַ שייגעצל האָט אים דערציילט, אַז די שטאָט איז אויסגעליידיקט פון יידן, בלויז אינעם לאָגער קען ער טרעפן יידשע אַרבעטער.

— אויף קבר־אָבות בין איך געקומען... — האָט גאָדל געמורמלט ווי צו זיך, הערנדיק וואָס אין שטאָט האָט פאַסירט און אַז אויך זיין טאָטע לעבט נישט מער. — אויף אַזוי פיל קברים, אַזאַ חורבן האָב איך זיך נישט געריכט דאָ צו טרעפן, האָט דער הויכער צעוואקסענער בחור, דער גיבור, זיך צעווייניט ווי אַ קליין קינד...

פון זיין רעטונגס־פלאָן איז גאָרנישט געוואָרן. גאָדל איז לסוף אומגעקומען צוזאַמען מיט די לעצטע יידן.

ימים נוראים אין רבינס בית־מדרש

דריי גרויסע בתי־כנסת זענען געווען ביי אונדז אין שטעטל — חוץ די צוויי צענדליק חסידים־שטיבלעך און סתם מנינים פון כל המינים חברות.

אויף יענער זייט טייך, אויף דער „קאָליע״־גאַס, ביים סאַמע וועג וואָס האָט

געפירט צו דער באַן, איז געשטאַנען אַן איינגעהויקערט, נידעריק הילצערן הויז באַוואָקסן מיט מאַך — דאָס איז געווען דאָס „אַלטע בית־מדרש", געבויט נאָך דורך די ערשטע יידן וואָס האָבן זיך דאָ באַזעצט, אין די גיטער פון אַמאָליקן פּריצישן הויף פון דער משפּחה דארניעלאָוויטש. דאָס איז געווען ביים אַנהייב פאַריקן יאָרהונדערט. נאָך דעם ווי די שטאָט האָט זיך אויסגעשפרייט אויך אויפן מזרחדיקן ברעג פונעם „זילבערנעם טייכל" (אַ צופלוס צום שווידער, וואָס פאַלט אַריין אין ווייסל), איז געבויט געווארן נאָך אַ שול — דאָס „נייע בית־מדרש"; אויך אַ הילצערנער געבוי, וואָס איז געשטאַנען אויף דער גרענעץ צווישן דעם מאַרק און דעם „רבינס גאָס". אויף דעם רבינס גאָס גופא איז אַ ביסל שפּעטער אויפגעבויט געווארן אַ ריזיקער דריי־שטאָקיקער בנין פון רויטע ציגל — דאָס איז געווען דעם „רבינס בת־מדרש", די גרעסטע שול אין שטאָט, אַ בנין וואָס האָט מיט זיין אימפּאָזאַנטקייט און אייגנאַרטיקן אַרכיטעקטאָנישן געבוי געשמט אין דער גאַנצער געגנט. דאָס דאָזיקע בית־מדרש איז געבויט געווארן אויפן שטח פון רבינס הויף, דורך זיינעם אַ חסיד, ר' שלמה פאַלמאַן האָט פאַר זעהייסן. אַ וואַרשעווער גביר און גרויסער נדבן, וואָס האָט פאַרן בוי פון דעם בית־מדרש, און באַזונדערס פאַר דער אינערלעכער אויסשטאַטונג זיינער, אַראָפגעברענגט די בעסטע יידישע בוי־מייסטערס און קינסטלער־פאַכלייט פון פוילן. דער אָרון קודש מיט די כרובים און באַלעמער אויף דער מזרח־וואַנט וויי אויך די אַרויסגעהויבענע בימה פאַר קריאת התורה אין מיטן, צו וועלכער עס האָבן פון ביידע זייטן גע־פירט שטיגן־טרעפ, זענען געווען אויסגעשניצט פון פיינסטן האָלץ. באַזונדערס האָבן פאַרכאַפט די אויסגעשניצטע כלים פון בית־המקדש, וואָס האָבן באַצירט דעם ארון־קודש פון אַלע זייטן. צווישן מאַרמאָרנע טאָוולען ביים אַריינגאַנג האָבן מיט זייערע אויפשריפטן געדארפט פאַראייביקן דעם אַנדענק פון די אַלע מייס־טערס — בצלאלס אור־אייניקלעך אין גלות־פוילן — וואָס האָבן זייער גאַנצן טאַלאַנט און פעיקייטן אַריינגעלייגט אינעם בוי פון דאָזיקן מקדש מעט אויף דער מאַזוושער ערד.

באַלד פון אַנהייב האָט אַבער דאָס דאָזיקע בית־מדרש נישט געהאַט קיין מזל, האָט נישט לאַנג געדינט דעם הויפט־צוועק פאַר וועלכן ער איז געבויט געווארן.

דעם רבינס בית־מדרש מיט די פילע זאַלן און צימערלעך פון קעלער־ און בוידעם־שטאָק איז געבויט געווארן ווי אַן אַכסניה פאַר דער גרויסער ישיבה מיט הונדערטער בחורים, וואָס האָבן אַהער געשטראָמט פון אַלע עקן פוילן. עס איז אַבער קוים אַדורך אַ קנאַפּער יאָרצענדליק און עס איז אויסגעבראָכן די מלחמה. די ערשטע וועלט־מלחמה, און — פּנה הודו... דער רבי מיט זיין הויף האָט געמוזט פאַרלאָזן די שטאָט און אַוועק קיין ווארשע אין פּחד פאַר די אָפּטרעטנדיקע צאַרישע חיילות, וואָס האָבן זיך נוקם געווען אין יידן. אויך די ישיבה האָט אויפגעהערט איר קיום און די שיינע געבוידע איז געווארן אַן אַזיל פאַר די נשרפים און פליטים פון דער אומגעגנט, וואָס האָבן זיך גענויטיקט אין אַ דאַך איבערן קאָפּ...

נאָך דער מלחמה, ווען דאָס לעבן אין שטאָט האָט זיך אָנגעהויבן נאָרמא־

לויזרן, איז דאָס בית־מדרש ווידער געווארן אַ תורה־צענטער — דאָס מאַל אַ תלמוד־תורה, וואָס האָט עקזיסטירט, ווידער — ביז ס׳איז געקומען די נייע מלחמה, די ערגסטע פון אַלע פורעניותן, מיט חורבן וואָס האָט אָפגעמעקט די גאַנצע קהילה צוזאַמען מיט אַלע אַנדערע יידישע ישובים אין פוילן. פאַרשידענע גלגולים האָט די תלמוד־תורה דורכגעמאַכט פאַר אָט דעם צוויי צענדליק יאָר פון איר קיום. צווישן אירע וועגן זענען דערצויגן געווארן טויזנטער און טויזנטער יידישע קינדערלעך, דער קול תורה איז דאָ קיינמאָל נישט אָנטשוויגן געווארן, ביז — ביז ס׳האָט זיך אַראָפגעלאָזט די האַק פון ערגסטן עמלק פון אַלע צייטן.

און נישט בלויז דאָס קול פון תינוקות של בית רבן, נאָר אויך דאָס קול פון תפילה האָט זיך געטראָגן פון דעם בנין. דאָס גרויסע בית־מדרש וואָס איז פאַר דער צייט אָפגעטיילט געווארן מיט דינע האָלץ־וועגטלעך, כדי אויפצונעמען אַלע „כיתות״ פון דער תלמוד־תורה, האָט אויך געדינט ווי אַן אכסניה פאַר אַ קנאַפּן צענדליק מניינים חסידים־שטיבלעך פון כמעט אַלע פוילישע רביים, וואָס פלעגן דאָ דאַוונען שבת און יום־טוב, — יעדער מנין מיט זיין נוסח התפילה, מיט זיינע ניגונים.

בלויז איין מאָל אין יאָר — אויף די ימים נוראים — זענען באַזייטיקט געווארן אַלע מחיצות. די וועגטלעך זענען צענומען געווארן און אַלע מניינים האָבן געדאַוונט צוזאַמען; דאָס גרויסע בית־מדרש האָט צוריק באַקומען זיין אוראַלטן, פראַכט און רחבות, און אויפגענומען די הונדערטער שטענדיקע מתפלל־ים אין דעם הויז צוזאַמען מיט נאָך הונדערטער פון אַלע אַנדערע טיילן שטאָט וואָס האָבן געזוכט אַ באַקוועם אָרט צום דאַוונען אין די פאַרכטיקע טעג.

וואָרעם נישט ווי אַ גאַנץ קיילעכדיק יאָר איז דאָס דאַוונען אין די ימים נוראים. אַ גאַנץ יאָר „כאַפּט״ מען אַריין דאָס דאַוונען. ראש השנה און יום כיפור, וועו מ׳דאַרף זיך אויסבעטן אַ גוט יאָר, איז מען אָבער מער מקפיד, — סיי אויפן מקום־התפילה און סיי אויפן שליח־ציבור. און וווּ נאָך איז דען געווען אַזאַ שיין אָרט, אַזאַ רחבות, ווי אין רבינס בית־מדרש, וואָס איז געווען ביכולת אויפצונעמען כמעט אַ העלפט יידן פון שטאָט — אנשים, נשים וטף...

שוין צו די ערשטע סליחות איז דאָס בית־מדרש צוגעגרייט געווארן אויפצונעמען דעם גרויסן עולם מתפללים. גלייך נאָך הבדלה האָבן זיך צעצונדן אַלע לאָמפּן, וואָס האָבן אַרויסגעלויכטן פון די ברייט־צעפראָלטע טיר און פענצטער און געראָפן יידן קומען באַצייטנס באַשטעלן „שטעט״. ביים לאָנגען טיש ביים אַריינגאַנג זענען געזעסן די גבאים פון פאַראייניקטן מנין און פאַרקויפט בלויז די וויכטיקסטע פלעצער פאַר די פני פון דער שטאָט און די פלעצער אין דער ווייבער־שול, בעת תמיד זענען נאָך געבליבן גענוג ערטער פאַר „כל דיכפין״ — פאַר אַנדערע מתפללים וואָס האָבן נישט געהאַט אויף צו קויפן אַ „שטאָט״. פלאַץ האָט נישט געפעלט — קיינער האָט קיינמאָל נישט געזאָגט, אַז אים איז ענג דאָס אָרט אין רבינס בית־מדרש...

יאָ, אַ האַלבע שטאָט יידן האָבן דאָ געדאַוונט די ימים־נוראים. חסידים און מתנגדים, בעלמלאָכעס און פראָסטע יידן, און אויך אַזעלכע יידן, וואָס פלעגן בלויז ימים נוראים קומען אין שול אַריין.

איז קיין פלא נישט, וואָס דאָס אָרט האָט אויך צוגעציגן די בעסטע בעלי תפילה פון שטאָט, וואָס זענען מאָביליזירט געוואָרן פון אַלע חסידים־שטיבלעך.

איך קען זיי נישט פאַרגעסן ביזן היינטיקן טאָג, די בעלי־תפילה, — נישט זיי און נישט זייער דאַוונען. זייערע מתיקותדיקע שטימען טויכן אויף אין מיין געהער־זכרון יעדעס מאָל וועז עס דערנענטערן זיך די פאַרכטיקע טעג.

אָט הער איך דאָס קול פון ר׳ יונה, דעם ראש פון חברה תהילים, וואָס שטעלט זיך ראש השנה אינדערפרי פאַרן עמוד צום „פאָרענדיקן״ דאַוונען.

— מה טובו, אוהליך, יעקב! — קלינגט נאָך אַלץ אין מיינע אויערן ר׳ יונהס ניגון; עד היום האָב איך נאָך אַזאַ „מה טובו״ נישט געהערט. ר׳ יונה, אַ קליין קיילעכדיק יידעלע, וואָס האָט קוים דערגרייכט צום הויכן עמוד, איז אין מיינע אויגן אויסגעוואַקסן וועז איך האָב אים געזען ביים עמוד פון רבינס בית־מדרש. איך האָב אַנדערש אויף אים געקוקט ווי בעת איך פלעג אים יעדן מיטוואָך פאָר־נאַכט זען פאָר אונדזער הויז ווי ער טרייבט אַ קעלבל אין שעכטהויז אַריין. איך פלעג דערביי קוקן אויף די צעשראָקענע אויגן פון דער בהמה דקה און אויף אים, ר׳ יונהן, און עס איז מיר תמיד שווער געווען צו וויסן אויף וועמען עס איז אַ גרעסערער רחמנות... יאָ, ווי אַנדערש זע איך אים איצט ביים עמוד.

— ה־מ־ל־ך, יושב על כסא רם ונשא! — ר׳ יונה האָט פאַרענדיקט ביים עמוד, שטעלט זיך ר׳ חיים־זעליק, דער מורה־הוראה, ר׳ חיים־זעליק איז געווען אַ ייד אַן עניו. צוליב די אָפטע מחלוקתן וועגן דעם כסא הרבנות, איז ער געווען יאָרנלאַנג דער פאַקטישער דיין אין שטאָט, אָבער ער פלעגט זיך קיינמאָל נישט מישן אין די קהלשע קריגערייען און שטענדיק געוואָלט זיין מן הצד, אַ גרויסער מקיל געווען און אַן אוהב הבריות, ער האָט ליב געהאַט מענטשן. נישט געקוקט אויף זיין טיפן עלטער האָט ער געהאַט אַ יונג, פריש קול, אַ תחנונימדיק קול, וואָס האָט געקענט ברעכן מויערן. „בפי ישרים תתרומם״ — האָט אין זיין מויל געקלונגען אַזוי עכט און אמתדיק ווי ביי קיינעם. אים האָט אַרויסגעהאָלפן אין דאַוונען אַ קאַפעליע פון זיינע אייגענע זין און אייניקלעך, צווישן זיי איטשע שוחטס דריי זין, די מנגנים פון שטעטל: ישראלקע, דודטשע אין — יבדל לחיים ארוכים — יאַנקל קויפמאַן.

דעם צווייטן טאָג ראש השנה פלעגט אים אָפט ביי שחרית פאַרבייטן זיין איידעם איטשע שוחט, אַ שוחט בן שוחט, מיט אַ תמימותדיק־וואַרעם דאַוונען, וואָס פלעגט געבן זיין ביישטייער צום דאַוונען אין רבינס בית־מדרש, הגם ער איז געווען פון די וויכטיקסטע בעלי־תפילה אין גרויסן שטיבל פון די סטריקע־ווער און אַלעקסאַנדער חסידים.

— „ונתנה תוקף קדושת היום כי הוא נורא ואיום! — וועז ישראל שוחט, דער בעל מוסף, האָט געלאָזט הערן די תפילה, האָט מען זיין קול געהערט פון איין עק שטאָט ביזן צווייטן. ישראל שוחט איז געווען אַ ייד אַ גיבור מיט אַ לייבן־שטימע. וועגן זיינע גבורות זענען אַרומגעגאַנגען לעגענדעס אין שטאָט. נישט איין מאָל פלעגט מען מעכב־זיין דאָס דאַוונען און וואַרטן ביז אַ דעלע־גאַציע מתפללים זאָל אים ברענגען פון פאַריסאָווער שטיבל, וווּ מ׳האָט אויף אים בשום אופן נישט געוואָלט פאַרציכטן. אַז מ׳האָט לסוף קוים מיט צרות און געבעט

געפּועלט, פּלעגט ער זיך אַריינלאָזן מיט זיין קאָפּעליע, וואָס איז באַשטאַנען פון חברה קצבים, די גובערעקס, ווי אין אַ שטורעם. אויך זיין דאָוונען איז געווען ווי אַ שטורעם, מיט קראָפּט וואָס וואָס האָט געגעבן דעם בטחון, אַז אַזאַ תּפילה מוז דורכבערעכן אַלע שערי רחמים...

— אתה נגלית בענן כבודך! — דאָס דאָוונט דעם צווייטן טאָג ראש־השנה דער צווייטער בעל־מוסף חיים־דוד אייזנקרעמער, אויך אַ פּאַריסאָווער חסיד. דעם־אַ „אַתה נגלית" קען מען גאָרנישט פּאַרגעסן. וועז ר׳ חיים־דוד האָט געזונגען דעם ניגון, האָט מען בפירוש געפּילט דעם מעמד הר־סיני, באַשיימפּערלעך געזען ווי גאָט נידערט אַראָפּ אין אַ וואָלקן מיט קולות און ברקים, כדי צו רעדן מיט די בני־ישראל און געבן זיי די תורה...

— תקיעה, שברים, תרועה, תקיעה גדולה... דאָס הערט זיך ווידער דאָס קול פון ר׳ יונה בלחש, וואָס באַגלייט דאָס שופן־בלאָזן פונעם בעל־תוקע ר׳ מעכעלע. אַן אייניקל פון אַלטן רבין.

ראש השנה 1939 האָבן זיך מער די אַלע קולות ניש געהערט אין רבינס בית־מדרש. אין דער פרי — ערב ראש השנה — איז די שטאָט שוין געווען באַוועגט דורך די דייטשן. דעם רבינס בית־מדרש איז ווידער געוואָרן אַן אַזיל פאַר נשרפים און פליטים.

שבתים זעלבסטמאָרד

שבתי דעמבוס — ווער האָט אים נישט געקענט און געשעצט אין שטאָט. מדריך אין בית״ר. תמיד עלעגאַנט מיט אַן אַרויסגעלייגט קעלנערל, הויכע בלאַנ־קענדיקע שטיוועלעך וואָס ער האָט געטראָגן סיי זומער סיי ווינטער, ציכטיק און אויסגעפוצט — נישט געקוקט דערויף וואָס אין שטוב האָט געהערשט אַן אַרעמ־קייט, אַ קליין שטובל אין וועלכן עס האָט געלעבט די אַרעמע מאַמע זיינע מיט אירע פיצלעך קינדער. ער איז געווען דער עלטסטער אין דער משפּחה און זיין חלום איז געווען אַרויסרייסן זיך פון דער אַרעמקייט, פּאַרן קיין ארץ־ישראל. אין בית״ר איז ער געווען אויך רעדאַקטאָר פון דער וואַנט־צייטונג און העברעאיש־לערער; געהאָט אַ טאַלאַנט צו שרייבן, תמיד האָפּערדיק, פול מיט הומאָר און שאַרפזין.

אין אַ שיינעם האָרבסט־טאָג, באַלד נאָך סוכות תרצ״ז, איז מיטאַמאָל די שטאָט אויפגעטרייסלט געוואָרן פון דער ידיעה, אַז שבתי האָט זיך גענומען דאָס לעבן, אַרונטערוואַרפנדיק זיך אונטער אַ פּאַרביילויפנדיקן צוג.

די ידיעה האָב איך גראָד געהערט אויף אַ פויזע אין דער שולע, און מיר זענען גלייך אַרויס. דעם רבינס גסל איז שוין געווען שוואַרץ פון מענטשן וואָס זענען גלאָפּן צו דער באַן־ליניע אַנטקעגנאיבער דעם שפּיטאָל. פאַר אונדזערע אויגן האָט זיך אַנטפּלעקט אַ מוראדיק בילד: ביי דער זייט פון די שינעס איז געלעגן אויסגעצויגן דער קערפּער מיט די תמיד גלאַנצענדיקע שטיוול. אויף דער קלאָפּע פון דער מאַרינאַרקע איז געווען אַנגעשפּילעט אַ מנורה. אַן ערך צוויי מעטער ווייטער איז געלעגן עפּעס אַ פאַרגליווערט צעקוועטשט שטיק בלוט מיט ביינער — דער קאָפּ...

די גאַנצע שטאָט איז אויפגעקאָכט געוואָרן. שווער געווען צו גלייבן, אַז דער ליבלעכער, אינטעליגענטער און קלוגער שבתי האָט אויף אַזאַ שרעקלעכן אופן אַ סוף געמאַכט צו זיין יונג לעבן.

אין דער מאַרינאַרקע האָט מען געפונען עטלעכע בריוועלעך געשריבן מיט גדרוקטע אותיות. איך האָב די בריוועלעך באַקומען דעמאָלט ביי זיין שוועסטער, כדי צו פאַרעפנטלעכן אין דער וואַנט־צייטונג אין „מרכז". זייער טעקסט האָט זיך אויפגעהיטן ביזן היינטיקן טאָג אין ייוו"א אין ניו־יאָרק. מיר ברענגען זיי דאָ גענוי ווי איך האָב זיי דעמאָלט איבערגעשריבן פאַרן ייוו"א. צו דער משפחה האָט ער געשריבן אַ קליין בריוועלע:

„בלייבט געזונט! היינט איז מיין געבורטסטאָג...?... איך וועל שוין נישט דאַרפן קיין פרעס — און אַפילו עסן... איך פאָר אַוועק אַן אַ בילעט".

אַ צווייטער בריוו איז געשריבן מיט אַ מאַדנעם מאַקאַברישן הומאָר:

„זעלבסטמאָרד! אומזיסט דאָס זוכן די שולדיקע קיין שום מענטשלעך געזעץ איז אויף זיי נישט חל... איך ענדיק מיט אַלעמען: נישטיק איז די וועלט, נאָריש אוך קליינלעך מיט אירע מענטשן. ערגער אַבער וואָס קיין צווייטע נאָך איר איז נישטאָ. איך ווינטש אייך אַלע מיינע חברים און באַקאַנטע פיל גליק אין לעבן...!?...

פ. ס. דער באַגרעבער זאָל גוט „באַשיטן", ווייל עס גייט צו ווינטער. ז' תמוז איז נפטר־געוואָרן דער חפץ חיים, איך קען צומאָל אַזוי לאַנג נישט וואַרטן".

אַ דריטער בריוו וואָס ער האָט איבערגעלאָזט צו זיין נאָענטן חבר הערשל פינקלשטיין, מיט וועמען ער האָט די לעצטע צייט אַרומשפאַצירט און געשפילט שאָך, האָט ער אַזוי געשריבן:

„ביזט געזעצט חבר, היינט איז דער וואָלד זיכער פיל שענער ווי נעכטן. דו האָסט גאָר נעכטן אַליין נישט געווויסט, אַז דו האָסט געשאָנקען נאָך אַ פאָר שעה לעבן אַ צום טויט־פאַרמשפטן. נעכטן האָסטו וויניק מיך פאַרשטאַנען, היינט ווייסטו שוין וואָס דו האָסט נעכטן נישט געווויסט, אַבער „מאַרגן" — וועסטו געווויר ווערן, אַז דו האָסט ביידע טעג גאָרנישט געווויסט... און כסדר יעדן טאָג אַזוי, ביז וועסט צוקומען צוריק צום נול — צום זעראָ... איך האָלט זיכער מיין לעבן פאָר פאַרשפילט, אַבער איידער צו בלייבן „מאָט" — מאַך איך זיך „פאָט" איך פאָס זיך נישט צום לעבן, ווייל איך האָב אַן אייגענעם ווילן, און לויטן אייגענעם ווילן קאָן מען אַפילו נישט... שטאַרבן עפנטלעך...

פלוצלונג האָט די פאַבריק זיך צעפייפט ווי וועלנדיק מיך אָפשרעקן אַבער דער גורל — איז געפאַלן! „הבל הבלים" — אמר קהלת, מיט מיין טויט באַשטעטיק איך זיינע רייד. בלייבט „צופרידן" מיטן „לעבן".

איך האָב זיך אויפגעהאָנגען, אויך צו דעם דאַרף מען מזל; די שעלקעס האָבן זיך איבערגעריסן. איך לייג אָפ די עקזעקוציע ביז מאַרגן דעם 21.10.36".

די בריוו האָבן געמאַכט אַ דערשיטערנדיקן רושם אין שטאָט. אַלע האָבן אין דעם געזען אַ צייכן פון דער צייט, פון אַ לעבן אָן אָן אויסוועג, אָן אַ מאָרגן, אַ לאָגע אין וועלכער עס האָט זיך דעמאָלט געפונען די גאַנצע יידישע יוגנט אין פוילן.

ארקע ווערט אַ בעל־תשובה...

פון קינדווייז אָן האָט ער געשמט ווי דער עילוי פון שטעטל. תלמידי חכמים וואָס האָבן אים פֿאַרהערט דאָס לערנען האָבן געשטוינט פון זיין, אַרקעס, חריפות, פון זיין יכולת צו באַנעמען די שוועריסטע סוגיות. דאָס יינגל וועט זיין אַ גדול בישראל — האָבן זיי וועגן אים געזאָגט מיט זיכערקייט.

אַרקעס טאַטע, ר׳ גרשון־הענעך ליבערמאַן, איז געווען אַ שטילער, איידעלער און פֿרומער יונגערמאַן, וואָס האָט זעלטן אַרויסגערעדט אָן איבעריק וואָרט. ער איז געווען אַ הויכער, אַ זעלטן־שיין געשטאַלט מיט אַ שוואַרצער באָרד אַרום זיין תמיד יונג פּנים. אַ ראַדזינער חסיד געווען, וואָס האָט נישט בלויז געטראָגן אַ פֿאָדעם תכלת אין די ציצות, די תכלתדיקייט האָט ממש פון אים גופא אַרויס־געשטראַלט. כל ימיו — אָדער ער איז עוסק געווען אין לערנען אָדער אין דער גמילת־חסדים־קאַסע, וואָס האָט געטיילט הלוואות יידן נצרכים. דאָס קאָלאָניאַל־געשעפט אויפן מאַרק האָט געפֿירט דאָס ווייב זיינס צוואַמען מיט זיין שוויגער, חוה־אַרקעס, וואָס איז געווען אַ טאָכטער פונעם אַלטן רב, ר׳ יחיאל מיכאל ראַבינאָוויטש. הגם אין זייער שטוב זענען נאָך געווען צוויי שוועסטערן, צאַרטע שיינע מיידלעך, האָבן זיך אַלע בעיקר אָפּגעגעבן מיטן בן־יחיד, דער ווּוילער לערנער אַרקע.



ארקע ליבערמאַן

„לזכרון בעד חברי פנחס ביבלרזש״ — איז אַנגעשריבן אויפן דאַזיקן בילד צוגעשיקט קיין תל־אביב ו׳ ניסן תרצ״ט...

ווי זשע איז פֿאַרט געשען וואָס אַרקע איז מיטאַמאָל אַרויס ״לתרבות רעה״, לויט די דעמאָלטיקע באַגריפן פון אָט דער רבנישׁ־אַריסטאָקראַטישער שיינער משפּחה? — געזאָגט האָט מען, אַז אַ שטיקל השפּעה אין דעם האָט געהאַט דער פּעטער. אלי גערשפוס, חוה־אַרקעס אייניציקער זון, איז טאַקע געווען פון די ערשטע ציונים אין שטאָט. ער איז געווען אַ קראַנקער, אַלע יאָרן געקרענקט אויף שווינדזוכט און געלעבט אין זיין אָפּגעשלאָסענעם חדר, ווו ער האָט געהאַט אַ גרויסע ביבליאָטעק מיט וועלטלעכע ביכער. אַרקע איז, אמת, ״קאַליע״ געוואָרן עטלעכע יאָר נאָכן פּעטערס לאַנגזאַמען טויט. ער איז אָבער אָפּנים שוין געווען ״אָנגעשטעקט״ מיטן פּעטערס געדאַנקען און ביכלעך, וואָס די משפּחה האָט אויפ־געהיטן צוואַמען מיטן אָנדענק פון פרי־פֿאַרשטאָרבענעם. אַרקע האָט אָנגעהויבן גיין אינעם דרך פון פּעטער...

אויפן גרויסן בית־מדרש־הויף האָט זיך געהאַט פאַרזאַמלט אַ גרויסער עולם דערוואַקסענע און יוגנט. דאָס איז געווען אַ פּראָטעסט־מיטינג קעגן גזירות פון דער מאַנדאַט־מאַכט אין ארץ־ישראל. אויף ברעטער פאַרלייגט אויף צוויי טישן, זיצן „פאָרשטייער" פון אַלע אָרגאַניזאַציעס. אַ רעדנער פון וואַרשע פייערט מיט אַ לייבן־שטימע — קעגן דער פאַרעטערישער מאַנדאַט־מאַכט, פאַר גאולת הארץ. פּלוצים וואַקסט אויס אויף דער טריבונע אַרקע. דאָס ליפּאַגענע כאַלאַטל צעשפּרייט אינעם ווינט, דאָס „יידישע" טוכענע היטל פאַרוקט אין אַ זייט. ער בעט אַ וואָרט, און איידער דער פאָרזיצער אָריענטירט זיך וואָס דאָ קומט פאָר, רעדט ער שוין, אַרקע. ער רעדט מיט טעמפּעראַמענט, ברען, התלהבות. רייסט אַלעמען מיט, איבעראַשט, שטעלט אַלע רעדנער אין שאָטן, אויך דעם געניטן שליח פון וואַרשע...

פון יענעם טאָג אָן איז אַרקע געוואָרן דער צום מיינסטן פאַרלאַנגטער רעד־נער אויף אַלע ציוניסטישע מיטינגען און פאַרזאַמלונגען. פריער איז ער אויף די אסיפות געקומען אין געהיים. די פרומע עלטערן זאָלן זיך נישט דערוויסן, שפּעטער אָפן. עס איז געוואָרן אויס סוד: אַרקע האָט פאַרלאָזט דאָס בית־מדרש מיטן לערנען, איז אַוועק צו די ציוניסטן, שלעפּט זיך אַרום אין די „לאָקאַלן" פון די יוגנט־אָרגאַניזאַציעס, ווו עס טאַנצן יינגלעך מיט מיידלעך צוזאַמען, אויף די „מאַיוווקעס" און זומער־אויספלוגן אין וואַלד...

אַרקע איז גאָר אַריין אין בית"ר, אפילו נישט אינעם „השומר הדתי"... מיט־אַמאָל האָט מען אים אויך געזען אינעם מונדיר, מאַרשירן אויף דער וואַרשעווער גאַס מיט דער גאַנצער חברה, פונעם גאַנצן „קן", וואָס האָט פּלוצים טאַקע אַדאַנק אים אָנגעהויבן וואַקסן און אַרומנעמען גרויסע, די גרעסטע גרופּעס יוגנטלעכע פון שטאָט, פון אַלע עלטערס...

אין איינעם אַ טאָג — אַרקע איז אַוועק. די עלטערן זוכן אים, ביז זיי דערגייען דעם סוד. אַרקע איז אויף אַ „מדריכים"־קורס, ערגעץ אויף דער אָטוואָצקער ליניע. די עלטערן פאָרן אים אַהיימנעמען. ער איז אָבער אַן עקשן...

צוריקגעקומען, האָט ער זיך ערשט אויף אַן אמת גענומען צו דער אַרבעט, אָרגאַניזירן אַרום זיך די בעסטע יוגנט. אונטער זיין אָנפירערשאַפט איז דער בית"ר געוואָרן דער גרעסטער „קן" אין שטאָט... ער האָט צוגעצויגן מיט זיין רעדנער־טאַלאַנט, מיט זיין כוח־הדיבור, מיט זיין באַזונדערן שאַרם... גיך איז ער אויך באַקאַנט געוואָרן אין וואַרשע. אַ נייער שטערן איז אויפגעקומען, האָט מען געזאָגט...

זיינע עלטערן און משפּחה האָבן קוים באַוויזן אַביסל שלום מאַכן מיט אַרקעס „קאַליע"־ווערן, קוים אַדורך צוויי יאָר, און — אַרקע איז געוואָרן אַ חוזר בתשובה צו אַלעמענס שטוינען...

געגוי ווי קיינער האָט נישט געוווּסט הלמאי ער איז „קאַליע" געוואָרן, האָט איצט קיינער נישט געקענט דערקלערן וואָס האָט מיט אים פּאַסירט וואָס ער האָט פּלוצים פאַרלאָזט אַלע חברים און געוואָרן צוריק פרום, פרומער, אַ סך פרומער ווי פריער...

אַ טייל האָבן געזאָגט, אַז דאָס איז צוליב — דעם מיידל... אַרקע האָט אין

יענער צייט אַנגעהויבן גיין מיט דער יינגסטער טאָכטער פון לייבעלע ראָזנבערג, דעם פרומען מזרחי־פירער. זי, מרים, געוווי ווי אַלע אין טאָטנס שטוב, האָבן געמוזט רעדן בלויז העברעאיש. דער טאָטע, א ייד א נגיד, האָט אַבער געהאַט זיינע עקשנותדיקע פרינציפן, לויט וועלכע ער האָט נישט געקענט משלים זיין חתונה צו מאַכן די יינגסטע און שיינע טאָכטער, בעת אין שטוב זענען נאָך געווען צוויי עלטערע שוין פאַרזעסענע שוועסטער, נישט קיין יפהפיות...

אַנדערע האָבן געזאָגט, אַז דאָס האָט געהאָט אַזאַ השפעה אויף אַרקען דער מוראדיקער זעלבסטמאָרד פון איינעם פון זיינע עלטערע חברים פון בית״ר, שבתי דעמבוס, וואָס האָט זיך אין פאַרצווייפלונג, צוליבן נישט באַקומען קיין סערטיפיקאַט, אַרונטערגעווארפן אונטער דער באַן...

אַנגעהויבן האָט זיך דאָס טאָקע אין די טעג פון תשובה. מוצאי שבת פון די ערשטע סליחות, נאָך חצות, ווען יידן זענען צוריקגעגאַנגען פון די שטיבלעך און בית־מדרש, האָט עמעצער באַמערקט ווי ביי דעם פלומפ פונעם ברונעם אין סאַמע מיטן פונעם פוסטן מאַרק שטייט עפּעס אַ געשטאַלט און האַלט אין איין וואָשן זיך די הענט מיטן פליסנדיקן וואַסער... ער איז צוגעגאַנגען און געזען, אַז דאָס איז נישט קיין אַנדערער ווי אַרקע. ער האָט געפרווווט מיט אים רעדן, אָבער קיין ענטפער נישט באַקומען... ער האָט בלויז געגלאָצט מיט די אויגן און עפּעס געמורמלט פסוקים... צומאָרגנס האָט די גאַנצע שטאָט געקלונגען מיט די נייעס: — מיט אַרקען האָט עפּעס פאַסירט...

די ווייטערדיקע טעג פון די ימים נוראים און עשרת ימי תשובה האָבן דאָס באַשטעטיקט. אַרקע האָט זיך נישט בלויז אַנגעהויבן פירן צוריק פרום, נאָר האָט אויך אַנגעהויבן פראַווען התבודדות. דאַוונענען מיטן ערשטן מנין און זיצן ביז שפּעט ביים לערנען און ביים זאָגן תהילים... זיין אויפפירונג האָט אונדז יוגנט אין שטאָט אַנגעהויבן שרעקן. מ׳האָט זיך פון אים אַנגעהויבן דערווייטערן, אויס־מיידן אים. די גאַנצע שטאָט האָט אַנגעהויבן נאָכדערציילן זיך וועגן אַרקעס מאַדנע פירעכצער... זיין עקסטרעמער צוריקגאַנג איז פאַר אַלעמען געווען אַ רעטעניש, אַן אָביעקט פון באַדויער און באַנגטואונג ביי דער גאַנצער יוגנט...

ערשט אין די יאָרן פון געטאָ האָט אַרקע זיך צוריק צו אונדז דערנענטערט.

אין איינעם אַ טאָג האָט ער צונויפגערופן אונדז, א גרופע יוגנטלעכע, און מיר האָבן צוריק געהאָט פאַר זיך דעם אַמאָליקן אַרקע, דעם פלאַמיקן, טיכטיקן אַרגאַניזאַטאָר און פראַפאַגאַטאָר.

— חברים, מיר טאָרן נישט זיצן אַזוי מיט פאַרלייגטע הענט. מיר דאַרפן אַנהייבן עפּעס טאָן. לאָמיר ראַטעוועז די יוגנט, לאָמיר עפּעס טאָן איבערצולעבן די שוועדע צייט... — האָט ער געפלאַמט מיט אומרו.

באַלד אינעם זעלבן טאָג איז קודם כל געשאַפן געווארן א קאַסע צו געבן שטיצע פאַר אַרעמע יינגלעך, וואָס האָבן אינעם געטאָ נישט בלויז געהונגערט, נאָר אויך געדאַרפט זאָרגן פאַר די עלטערן און משפּחות.

אַרקע האָט אַנגעהויבן שאַפן געלט, זאַמלען ביי די וואָס האָבן נאָך געהאַט עפּעס. ער איז געווארן אַן אַדרעס אין געטיילט שטיצע פאַר יוגנטלעכע...

א טאָג פאַר דער „אַקציע", א טאָג איידער ער איז אַרויסגעפירט געווארן

צוזאַמען מיט דער גאַנצער שטאָט יידן אין די טויט־וואַגאָנען, האָב איך אים געזען צום לעצטן מאָל. ווי אַ סך מאָל אין געטאָ האָט ער שפּאַצירט מיט זיינס אַן אַמאָליקן עלטערן חבר פון די רעוויזיאָניסטן, וועלוול זלאָטאָלאָוו. יענער איז גע־האָט געווען אין די סוף צוואנציקער יאָרן אין ארץ־ישראל און צוריקגעקומען אין שטאָט צו זיינע עלטערן, דערנאָך געוואָלט פֿאָרן וויידער מיט דער אומלעגאַ־לער עליה און נישט באַוויזן צוליבן מלחמה־אויסברוך. מיט אים האָט ער ליב געהאַט צו שמועסן, הערן אים דערציילן וועגן ארץ־ישראל...

דער טויט האָט שוין געהאָנגען איבערן געטאָ. וועלוול איז געווען פֿאַר־צווייפלט. אַרקע מיט זיין „אָפּטימיזם" האָט אים געפֿרווט אַביסל מוטיקן. אין מיינע אויערן קלינגען נאָך זיינע לעצטע ווערטער וואָס זענען געזאָגט געוואָרן מיט זיין אייגנאַרטיקן ברען:

— מען טאָר זיך נישט אונטערגעבן. מען דאַרף זיך ראַטעווען, אויסבאַהאַלטן, בלייבן לעבן, צו להכעיס היטלערן...

מיין חבר עליע

מיין חבר עליע נייַמאַן איז געווען אַ יתום. נאָך איידער ער האָט אָנגעהויבן גיין מיט מיר אין איין חדר, איז זיין טאַטע געשטאָרבן און איבערגעלאָזט אים, עליען, מיט זיין יונגער מאַמען, לאהטשע די נייטאָרין. עליע אַליין האָט זיין טאַטן ווייניק געדענקט, געקענט האָט ער אים בלויז פון דער פאָטאָגראַפיע וואָס איז געהאָנגען איבער דער מאַמעס נייַ־מאָשין אינעם בוידעם־שטיבל זייערן. פון אָט דער פאָטאָגראַפיע האָט אַראָפּגעקוקט אַ הויכער, אויסגעמאָגערטער יונגערמאַן מיט שוואַרצע טרויעריקע אויגן, מיט אַ קליין בערדל און אַ טוכן היטל — אַ געשטאַלט צו וועלכער עליע איז געוואָרן ענלעכער פון יאָר צו יאָר.

איך פלעג מורא האָבן פֿאַר דעם־אָ שטיבל. אפשר צוליב די געדרייטע שטיגן און פינצטערן קאָרידאָר וואָס האָט געפירט אַהין, און אפשר גאָר צוליב אָט דער פאָטאָגראַפיע. אונדזערע חברישע באַגעגענישן פלעגן על פּי רוב פֿאָרקומען אין גאָס אָדער ביי אונדז אין שטוב, וועו עס האָט זיך געמאַכט אַז איך האָב עליען נויטיק געדאַרפט זען, פלעג איך אויך נישט אַרויפגיין אין זייער שטיבל, נאָר אַוועק־געשטעלט זיך אין הויף אונטערן פענצטער און רופן: „עליע, עליע!", אַזוי ביז דאָס קול מיינס האָט זיך דורכגעריסן דורך דעם שטענדיקן גערודער פונעם דאָזיקן גרויסן הויף, קאַלישעס הויף, אויפן „רינעק", וואָס איז פול געווען מיט פלאַטפאָר־מעס פון די באַלעגאָלעס, און דורכן געריש פון זיין מאַמעס ניי־מאָשין. דערהערט מיין קול פלעגט עליע גלייך אַראָפּגליטשן זיך דורכן פֿאַרענטש פון די שטיגן און אַראָפּקומען אונטן. זייער אָפט פלעגט אָבער טרעפן, אַז נאָכדעם ווי איך האָב זיך היפש אָנגעריסן דעם האַלדז פלעגט זיך באַווייזן אינעם פענצטער לאהטשעס שוואָר־צער קאָפּ האָר פֿאַרצויגן אין אַ גרעק, און אַראָפּשרייַען צו מיר:

— עליע איז נישטאָ, ער איז געגאַנגען צום זיידן!...

אינדעראמתן איז עליע טאַקע מער געווען ביים זיידן ווי ביי זיין מאַמען, די אלמנה, וואָס האָט אַלע יאָרן אירע געלעבט מיט איר טרויער און נישט חתונה געהאַט נאָכאַמאָל נאָכן טויט פון איר יונג־פֿאַרשטאָרבענעם מאַן. אויך ער, עליע,

האָט אַפּנים נישט ליב געהאַט דאָס קליינע בוידעם־שטיבל. ביים זיידן איז ער געווען צוזאַמען מיט נאָך אַ יינגל, שוין אַ דערוואַקסענער בחור, זיינס אַ קוזין, אויך אַ יתום. דאָס איז געווען דער ביטערער מזל פון אַלטן זיידן, מרדכי־לייב. ביידע איידעמס זיינע זענען אים יונג פאַרשטאָרבן און אויף זיינע עלטערע יאָרן האָט ער ביי זיך געדאַרפט דערציען צוויי יתומים...

מרדכי־לייב סיטען, וואָס האָט געהאַנדלט מיט שניט־סחורה, האָט זייער ליב געהאַט זיינע צוויי אייניקלעך־יתומים און זיי געקליידט אין די שענסטע ליפאַגע־כאַלאַטלעך. איבער עליען האָט באַזונדערס געציטערט די באָבע זיינע, וואָס האָט געיאָגט פון אים די חברים, כדי אים צו האָבן ביי זיך וואָס לענגער. וועג עליע פלעגט מיר דערזען האָט ער זיך מיט כוח געמוזט אַרויסרייסן פון אונטער דער באָבעס פאַרטעך. אויף יענער זייט הויז איז געווען אַ גרויס פעלד מיט קאָרן, וואָס האָט זיך געצויגן ביזן שפּיטאָל און בית עלמין. דאָ, צווישן די הויכע זאָנגען, פלעגן מיר אין די זומערדיקע פאַרנאַכטן און שבתדיקע נאָכמיטאָגן זיצן לאַנגע שעהן צוזאַמען און לייענען מעשה־ביכלעך, וואָס עליע פלעגט מיטברענגען מיט זיך.

עליע איז געווען צוויי־דריי יאָר עלטער פון מיר, און אויך העכער מיט אַ צוויי קעפּ. ער איז געווען אַ שעמעוודיקער און דערפאַר קען זיין האָט ער זיך בעסער געפילט אין געזעלשאַפט פון יינגערע פון אים. איך האָב ליב געהאַט אים צו הערן לייענען און דערציילן, פון אים האָב איך זיך דערוווסט אַלע סודות פון דערוואַקסענע יינגלעך. פון אים האָב איך אויך באַקומען די ערשטע „ליטעראַטור" צו לייענען: מעשה־ביכלעך וועגן שדים און רוחות, וועגן הערשעלע אָסטראָפּאָליער און וועגן סימכע פּלאָטע, וועגן יוסיפון און וועגן די מלחמות קעגן די רוימער. שפּעטער האָבן מיר אויך בשותפות געקויפט און געלייענט די פּאָפולערע ביכלעך פון דער „גראָשן־ביבליאָטעק", וואָס פאַרלאָג „אַלט־נייַ" האָט אָנגעהויבן אַרויסגעבן אין ווַארשע אין די ערשטע דרייסיקער יאָרן. מיר האָבן אויך געשאָפן אַ מין אייגענע פּריוואַט־ביבליאָטעק און אַרײַנגעצויגן אין לייענען אַ היפּשע צאָל יינגלעך אין אונדזער עלטער...

איך האָב שטאַרק ליב געהאַט מיין חבר עליע, ליב געהאַט אָבער אויך מקנא געווען, ווי מען איז מקנא אַן עלטערן ברודער. אפשר מחמת דעם איינזען און רח־מנות מיט וועלכע דערוואַקסענע האָבן אים אַרומגערינגלט, זיך באַצויגן ווי צו אַ יתום. אין חדר האָט דער רבי קיינמאָל אויף אים קיין הויך וואַרט נישט געלאָזט פאַלן. אויך די חדר־יינגלעך האָבן אים נישט דערקוטשעט. עליע איז געווען העכער ווי אַלע, און אויך — שטאַרקער... ער איז געווען אַ שווייגער, אַ פאַרטראַכטער — איך בין געווען דער היפּוך פון אים — אַ שטיפער, אַן אָפּלאַכער...

זייער אָפט איז מיר אויסגעקומען צו פילן, אַז עליע איז נישט ווי מיר אַלע. דאָס איז, למשל, באַזונדערס בולט געווען בייַ הזכרת נשמות, ווען עליע איז מיט־אַמאָל אָפּגעטיילט געוואָרן פון אַלע יינגלעך און געבליבן אינעווייניק מיט אַלע „גרויסע". דאָס האָט געוויזן זיין באַזונדערן מעמד, וואָס האָט טיילמאָל געשאַפן אַ וואַנט צווישן אים און די אַנדערע יינגלעך אין דעם עלטער.

מיטאַמאָל האָט מיך געגנומען אינטריגירן דער גאַנצער ענין — נישט בלויז

דאָס וואָס עליע ווערט פון אונדז אָפּגעטיילט ביי הזכרת נשמות. איך האָב אויך געוואָלט וויסן וואָס קומט דאָרט עפּעס אַזוינס פאָר ביים דאָוונען, וועג מ׳טרייבט אַרויס אַלע יינגלעך און עס בלייבן אינעווייניק בלויז דערוואַקסענע.

ביז איינמאָל, בעת אַ פאַרנאַכטיקן שפּאַציר אין פעלד, האָב איך אים אַ פרעג געטאָן, מיין חבר עליע:

— וואָס קומט דאָרט פאָר ביי „יזכור״?

אַ ווייל האָט עליע זיך עפּעס ווי געוואָקלט, אָבער וועג כ׳בין צוגעשטאַנען צו אים, האָט ער אָנגעהויבן, ווי זיין שטייגער, צו שילדערן פאָר מיר מיט אַסך פאַנטאַזיע, פאַרטרוילעך, ווי אַזוי מען איז מזכיר די נשמות פון די פאַרשטאָרבענע און ווי אַזוי ער זעט דערביי אַלע טויטע מיט זיינע אייגענע אויגן, ער זעט ווי זיי שוועבן אַרום אין בית־מדרש וועג מען רופט אויס זייערע נעמען.

— און דיין טאַטן זעסטו אויך?

— אַוודאי זע איך אים — האָט עליע אַ זאָג געטאָן מיט אַזאַ זיכערקייט, אַז איך האָב מער אין דעם קיין שום ספק נישט געקענט האָבן.

זינט יענעם טאָג האָב איך נישט אויפגעהערט צו טראַכטן וועגן די טויטע וואָס עליע האָט אַליין געזען ביי הזכרת נשמות צוזאַמען מיט זיין פאַרשטאָרבענעם טאַטן. אַ פחד איז מיר באַפאַלן. גאָר גיך האָט אָבער דעם פחד גובר געווען אַ נייגער, און דערנאָך אַ מאָדנער חשק צו פאַרגנבענען זיך אַמאָל ביי הזכרת נשמות אינעווייניק, און זען — נישט זיין טאַטן וואָס איך האָב געקענט בלויז פון דער פאָטאָגראַפיע נאָר מיין זיידן, דעם זיידן וועגן וועלכן די באָבע פלעגט תמיד דערציילן אַזוי פיל, וועגן זיין שיינעם אויסזען, וועגן זיין גוטסקייט און מעשים טובים. דער געדאַנק האָט מיר אמת געשראָקן. כ׳האָב געווּסט, אַז ס׳איז אַ זינד. אַ יינגל וואָס האָט טאַטע מאַמע טאָר נישט זיין ביי „יזכור״. אָבער דאָך האָט דער געדאַנק מיר שוין נישט אָפּגעלאָזט, מיך כסדר גערייצט.

יום־כיפור נאָכן לייענען, וועג מ׳האָט מכריז געווען די הפסקה פאָר הזכרת נשמות, בין איך דאָסמאָל נישט געגאַנגען ווי תמיד אַהיים מיטן טאַטן כדי אָפּצורועג זיך אַביסל פאָר מוסף. דאָסמאָל איז עס אויך נישט נויטיק געווען. דאָס איז געווען דער ערשטער יום־כיפור וואָס איך האָב באַשלאָסן צו פאַסטן אַ גאַנצן טאָג גלייך מיט מיינע צוויי דערוואַקסענע שוועסטערס.

— אַז איך וועל אַהיימגיין, וועט זיך מיר גלוסטן עסן — האָב איך גלייך געפונען אַ תירוץ, וועג דער טאַטע האָט מיר געוואָלט מיטנעמען אַהיים.

דאָס בית־מדרש איז געוואָרן כמעט לוידיק. כ׳האָב ענדומען זוכן אַן אָרט צו באַהאַלטן זיך, קיינער זאָל מיך נישט באַמערקן. איך האָב לאַנג נישט געטראַכט, געעפּנט דאָס טירל פונעם גרויסן „שולחן״ און זיך אַריינגעשטופט אינעווייניק וווּ עס זענען געלעגן אַלע פּרוכתן און שמות פון צעפּליקטע ספרים. אַריינגעשטופט זיך, פאַרמאַכט, און דאָרט געבליבן זיצן אַן אייגנקורטשעטער. געזעסן, איינגעהאַלטן דעם אָטעם און געווארט...

אַ היבש שטיקל צייט איז אַדורך ביז דער עולם איז צוריקגעקומען נאָך דער הפסקה. מיטאַמאָל — אַ קלאַפּ איבערן שולחן, און עס דערהערט זיך דאָס קול פון ר׳ מעכעלע:

— יזכור! — — —

דאָס גאַנצע בית־מדרש איז מיטאַמאָל פול געוואָרן מיט אַ געזשום ווי אַ בינ־שטאָק. פון דער וויבער־שול האָט זיך געטראָגן אַ געוויין און כליפעריי. דאָס האַרץ האָט מיר אָנגעהויבן קלאַפן פאַר שרעק. איך האָב געוואָלט צוריק אַרויס, אָבער וויאַזוי? מיטאַמאָל האָט מיך אָנגעהויבן שטיקן אין האַלדז, עס האָט מיר אויסגעפעלט אָטעם, ס׳איז מיר פינצטער געוואָרן אין די אויגן...

ווען איך האָב זיך אויפגעכאַפט האָב איך זיך געפונען אינדרויסן, ביים אַרייי־גאַנג, ליגן אויף דער באַנק ביים „כיור״, באַגאָסן מיט וואַסער. אַרום זענען געשטאַנען אַ סך מתפללים צווישן זיי דער טאַטע און דער פעלדשער זאַרעצקי, וואָס האָט מיך געהאַלטן אין איין טאַפן דעם דופק, דריקן די שלייפן און צולייגן צו דער נאָז הארבשטאַרק צום שמעקן. אויך די מאַמע און די באָבע זענען אַלאַרמירט גע־ווארן פון דער וויבער־שול.

באַלד בין איך געקומען צו זיך און געדענקט, וואָס איך האָב דאָ אָפגעטאָן. איך האָב פאַרשטאַנען, אַז איך מוז האַלטן דעם סוד, גאָרנישט דערציילן, קיינעם נישט. די מענטשן אַרום האָבן מיך אויך נישט געמאַטערט מיט קיין פראַגן. זיי האָבן בלויז געוואָלט וויסן וויי איך פיל זיך. הינטער מיר האָב איך געהערט ווי מענטשן רעדן צווישן זיך:

— וואָס איז דער ווונדער, אַ צעפיעשטשעט בן־יחידל...

— אַ צען־יאָריק יינגל און וויל שוין פאַסטן מיט אַלעמען צוגלייך, איז אים נישט גוט געווארן...

— אַ נס וואָס מען האָט דערהערט זיין „געוואָלד!״, ווען נישט וואָלט דאָס קינד נעבעך אויסגעגאַנגען...

אויך דער טאַטע איז געווען זיכער, אַז צוליבן תענית בין איך דאָס פאַרקראָכן אונטערן שולחן.

איך האָב געשוויגן, און צוריקגעגאַנגען מיטן טאַטן דאָוונען. אַ נס וואָס עליע איז דערביי נישט געווען. ער האָט געדאַוונט מיטן זיידן אין געראַר שטיבל. איך האָב אים אויך שפעטער גאָרנישט דערציילט און מער נישט געדעדט מיט אים וועגן מתים און וועגן זיין טאַטן.

מיט אַ זומער שפעטער — אין די ניין טעג (אָלע אומגליקן אין שטעטל האָבן געטראָפן אין די ניין טעג) — איז עליע דערטרונקען געוואָרן בעתו באָדן זיך אין די „בעדלעך״.

יזכור...

אונדזער סוכה

אונדזער הויף אויף דעם רבינס גאַס איז געווען אָביסל יוצא־דופנדיק, אַנדערש ווי אַלע אַנדערע הייף. קודם־כל מחמת דעם, וואָס ער האָט זיך געפונען צווישן צוויי גויאישע הייף — פון די געציילטע נישט־יידן אין דעם געסל. די הייף פון אונדזערע גואישע שכנים האָבן פאַרמאָגט סעדער, בלומען־בייטן, בעז־און אַקאַציע־ביימלעך, וואָס האָבן זייערע שפעטערדיקע צווייגן אַריבערגעוואָרפן דורכן פלויט צו אונדז, באַשמעקט מיט זייערע ריחות און ווי אַרומגעאָרעמט

אונדזער הויף מיט אַ מויער פון גרינס, הגם דער גאַנצער הויף אונדזערער האָט קיין אייגענעם בוים נישט פאַרמאָגט. צו דעם אַלעם האָט אונדזער הויף געהאַט נאָך אַ ריח, וואָס גייט מיר נאָך ביזן היינטיקן טאָג — אַ ריח פון וואַלד און „זשיוויצע", וואָס האָט זיך געטראָגן פונעם געהילץ, וואָס איז דאָ תמיד געלעגן אין גרויסע הויפנס, געהילץ פון וועלכע אונדזערע שכנים, ר׳ זיינוול מיט זיינע בנים, האָבן אויסגעאַרבעט שינדלען פאַר אַלע דעכער אין שטאָט, פאַר יידן און נאָך מער פאַר נישט־יידן.

ער אַליין, ר׳ זיינוול וואַכטער, איז געווען אַ קליין אויסגעדאַרט מאָגער יידל, וואָס האָט נאָך דערצו אונטערגעהינקט אַביסל אויף אַ פוס. אויך זיין ווייב — נחמה — איז נישט געווען קיין הויכע. פונדעסטוועגן זענען די קינדער — בלויז יינגלעך — געוואָקסן ווי די ריזן, הויך, ברייט און שטאַרק. אַזוי אַלע ווי איינער — פון עלטסטן, וואָס האָט שוין אויך געהאַט אַ ווייב מיט קינדער, ביזן יינגסטן, וואָס איז אינגאַנצן עלטער געווען פון מיר מיט אַ יאָר צוויי־דריי.

דאָס שניצן און הובלעווען שינדלען, אַן אַרבעט, וואָס איז געמאַכט געוואָרן אונטערן פריייען הימל. איז געווען בלויז אַ זומערדיקע סעזאָן־אַרבעט, וואָס האָט נישט געקענט באַשפייזן אַזאַ גרויס געזינדל, האָבן די „זיינוואַליקעס", ווי מען האָט זיי גערופן, עוסק־געווען אין נאָך אַ צענדליק מלאכות. „גאָלדענע הענט" האָבן זיי געהאַט און געקענט אַלע מלאכות: פאַריכטן אַ בענקל און אָנהענגען אַ שלאָס; פאַריכטן טיר און טויער און אפילו אויפשטעלן אַ פלויט אַ גאַנצן. די גאַנצע גאַס מענטשן איז אָנגעקומען צו זיי אַ גאַנץ קיילעכדיק יאָר... וואָרום דעם רבינס גאַס איז בעיקר באַשטאַנען פון יידן למדנים, מלמדים אָדער סוחרים און סתם שיינע יידן, וואָס האָבן קיין טשוואָק אין וואַנט נישט געקענט אַריינ־קלאַפן.

דעם גאַנצן בעלי־מלאכהשן טאַלאַנט און פלייס זיינעם האָט אָבער ר׳ זיינוול מיט זיינע זין אַריינגעלייגט אין בויען די בשותפותדיקע סוכה פאַר אונדזער הויף. דאָס איז געווען אַ סוכה געבויט מיט רחבות, וואָס האָט אַריינגענומען נישט בלויז די מענטשן פון אונדזער הויף — אַ היבש ביסל משפחות מיט קינדער — נאָר אויך אַ סך שכנים פון די אַנדערע הייף, וועמען עס האָט נישט געסטייעט אויף אַן אייגענער סוכה. יעדעס יאָר האָט מען די סוכה געבויט אויפסניי און יעדעס יאָר מיט נייע אויפטוען. פענצטערלעך און פאָליצעס; היינט די באַצירונגען, דאָס סכך, וואָס פויערים האָבן ספעציעל געבראַכט פאַר ר׳ זיינוולען, — גרויס איז געווען די פרייד פון חברה יונגווּאָרג אויף אונדזער הויף. חברים האָבן אונדז מקנא־געווען מיט אונדזער סוכה. קיינער האָט זיך נישט געקענט מיט אונדז פאַרגלייכן. אַ קליניקייט — ר׳ זיינוול אַליין מיט זיינע בנים זענען דאָך אונ־דזערע שכנים. אַ גאַנץ יאָר כמעט זענען מיר, חברה יונגווּאָרג געווען געוואָרנט נישט צו דערצערנען ר׳ זיינוולס הויז, אַבי ער זאָל אונדז אַריינלאָזן אין זיין סוכה...

אין דער סוכה גופא איז ר׳ זיינוול גאַנץ יום־טוב געזעסן ווי אַ מלך. צו אַלעם האָט ער געהאַט די פריווילעגיע די סוכה צו בויען ביים פענצטער פון זיין קוך אַזוי, אַז זיין נחמה האָט דאָס עסן געקענט אַריינגעבן דירעקט דורכן פענצ־

טער און נישט געדארפט טראָגן די טעפּ מיט עסן איבערן הויף ווי אַלע אַנדערע באַלעבאָסטעס. היינט די כיבודים וואָס אַלע שכנים, שיינע באַלעבאָטים, האָבן אים אָפּגעגעבן, און נישט פֿאַרגעסן ביי יעדער געלעגנהייט צו לויבן און דאַנקען פֿאַר זייער אַרבעט, פֿאַרגלייכנדיק זיי אפילו צו בצלאל בן־חור...

אַזוי זענען מיר געזעסן אין דער סוכה פון ר׳ זיינוול יאָרן — זינט מיין זכרון דערגרייכט. אַזוי — ביז עס איז געקומען די מלחמה. שוין אין ערשטןווינטער האָט דער טויט זיך אַריינגעכאַפּט אין אונדזער הויף. ר׳ זיינוול איז געשטאָרבן פון אַ טיפוס. אין אַ חודש שפּעטער איז אויך נחמה אַוועק פון דער וועלט. נאָך אַ יאָר איז אַדורך — דאָס לעבן אין געטאָ איז געוואָרן פינצטערער און שווערער פון טאָג צו טאָג. גזירות, רדיפות, הונגער. אַ שווינדזוכט האָט זיך אַריינגעכאַפּט אין ר׳ זיינוולס הויז־געזינד, און ווי מיט אַ האַק אונטערגעזעגט די זין. ווי דעמבעס אין אַ וואַלד זענען זיי געפֿאַלן. אין משך פון איין יאָר זענען אַלע זין אויסגע־שטאָרבן פון דער קראַנקהייט און פון הונגער. די הויכע, ברייטפּלייציקע, שטאַרקע שכנים אונדזערע זענען אַוועק פון דער וועלט נאָך איידער די דייטשן זענען גע־קומען אין יענעם פֿאַרכטיקן אולל־טאָג פון יאָר תש״ב און אַרויסגענומען אַלע יידן אין די טויט־וואַגאָנען, כדי זיי אַוועקצופירן קיין טרעבלינקע...

יעדעס מאָל ווען איך דערמאָן זיך אין חורבן פון אונדזער היים, שטייט פאַר מיינע אויגן דאָס בילד פון ר׳ זיינוול מיט זיינע שיינע זין, ווי זיי זיצן אַרום אים, אין אויבנאָן פון אונדזער סוכה, אין שטראַלנדיקער יום־טובדיקייט, און ווי מיין טאַטע פֿאַרקעט זיין צעפּיעשטשעט בן־יחידל אָנווייזנדיק אויף זיינוולס יינגסטן זון, און זאָגט:

— זע, לערן זיך אָפּ ווי צו זיצן מיט מענטשן, זע מיט וואָס פאַראַ דרך־ארץ עס זיצט ביים טיש סרולקע...

די חרוב־געוואָרענע סוכה אויף אונדזער הויף איז אויסגעוואקסן אין מיינע אויגן ווי אַ סימבאָל פון חורבן פון אונדזער שטאָט.

די סוכה פון ר׳ איטשע שוחט

ר׳ איטשע שוחטס סוכה איז געווען אַ טייל פון זיין און זיינע עלטערנס דירה. די אַ סוכה האָט גענוצט נישט בלויז אויף זמן שמחתנו, נאָר אַ גאַנץ קיילעכדיק יאָר. דאָס איז געווען אַ מין ווערקנדע אָדער פּירהויז. לכבוד סוכות האָט מען אויפגעהויבן דעם דאַך ווי צוויי פליגל, די עפענונג באַדעקט מיט סכך, און שוין איז געשטאַנען פאַרטיק אַ סוכה למהדרין — נישט בלויז פאַרן שוחט מיט זיין הויזגעזינד, נאָר פאַר אַלע שכנים פון פּלטיאלס גרויסן הויף.

ר׳ איטשע שוחט איז געווען אַ שוחט בן שוחט. זיין פאָטער, ר׳ אברהם־לייזער של״ב, האָט דעם פאָסטן פון אַ שוחט אין דער קהילה פאַרנומען איבער אַ האַלבן יאָרהונדערט. נאָך אַ היבשע צייט איידער ער איז נפטר געוואָרן אין טיפן עלטער, אַ קרוב לשמונים, האָט ער די מלאכה איבערגעגעבן אין די הענט פון זיין זון ר׳ איטשע, וועמען ער האָט געהאַלטן ראוי לאיצטלא זו. וואָרום דער עלטסטער זון זיינער, ר׳ מרדכי, האָט חתונה געהאַט קיין ווישקאָוו און דער יינגסטער — יעקב — איז נאָר געוואָרן אַ משכיל, אַ שרייבער און איבערזעצער,

און איז אַוועק קיין ארץ־ישראל, ווו ער איז געוואָרן אַ לערער אין דער „הרצליה״־גימנאַזיע אין תל־אביב. אויך די פינף טעכטער זיינע האָבן געהיראַט און אַוועק אין דער פרעמד. דער איינציקער אמתדיקער יורש און ממלא־מקום איז בכן פאַרט געבליבן דער מיטלסטער זון, ר׳ איטשע, אַ זיידענער יונגערמאַן, וואָס איז אויך געווען דער איידעם פונעם מורה־הוראה ר׳ חיים־זעליק.

ר׳ איטשע האָט איבערגענומען דאָס שוחטות צוזאַמען מיט אַלע אַנדערע „פונקציעס״ פון זיין טאַטן, וואָס האָט געשמט אין דער גאַנצער געגנט אַרום אַלס למדן און הייסער חסיד. ר׳ איטשע האָט געלערנט מיט פראָסטע יידן אין בית־מדרש די פרשה פון דער וואָך און מיט לומדים אַ בלאַט גמרא מיט תוספות. צו דעם אַלעם איז ער אויך געווען איינער פון די בעסטע בעלי־תפילה, האָט זיך אויסגעצייכנט מיט זיין מתיקותדיקן דאַוונען ביים עמוד, באַזונדערס אין די ימים נוראים.



ר׳ איטשע שוחט
(קויפמאַן)

וועו ר׳ איטשע איז געוואָרן שוחט, זענען שוין אין שטאָט געווען נאָך עטלעכע אַנדערע שוחטים — אויך דער זייט און אויף יענער זייט טייך. מיידלעך, וואָס מאַמעס האָבן געשיקט שעכטן עופות, זענען אָבער ליבערשט געגאַנגען צו ר׳ איטשען. נישט בלויז ווייל ר׳ איטשע איז געווען אַ נוח לבריות, אַ ליבלעכער מענטש, נאָר אויך מחמת זיין שטוב מיט דערוואקסענע בחורים, וואָס האָבן געשמט מיט זייער נגינה. ביי ר׳ איטשען איז תמיד געווען פריילעך און לוסטיק. אַלע קינדער זיינע — יאַנקל, ישראלקע און דוווטשע, און אפילו זיין איינציקע טאָכטער דבורה — פלעגן נישט בלויז שיין זינגען נאָר אויך שפילן אויף כלי־נגינה: מאַנדאָלינע, פידל. און נישט בלויז מיידלעך, די גאַנצע יוגנט אין שטעטל האָט געצויגן אַהער, זיי האָט אימפאָנירט די שטוב. ביים אַרויסלאָזן זיך אויף שפאַציר אויף דער שעניצער גאַס, וואָס האָט געפירט צום וואַלד, איז חברה יונג־

וואָרג נישט איינמאָל פֿאַרכאַפּט געוואָרן פונעם געזאַנג און נגינה, וואָס האָט זיך געטראָגן פון ר׳ איטשע שוחטס ווילנונג. באַזונדערס פריילעך איז דאָרט געווען בעת די שבתדיקע זמירות, נאָכמער — ביי הבדלה און מלווה־מלכה, וועו ר׳ איטשע אַליין האָט געלאָזט הערן חסידישע ניגונים און די קינדער האָבן אים מיטגעהאָלפן אויך מיט זייערע כלי־נגינה. צו די מלווה־מלכהס איז געקומען דאָס גאַנצע אלעקסאַנדער שטיבל, וואָרום חוץ נגינה האָט אין שוחטס שטוב אויך נישט אויסגעפעלט קיין געפילטע מילצלעך און גראָשיצעס, וואָס די באַלעבאָסטע, חיים־זעליקס טאָכטער, איז געווען אַ בריה צוצוגרייטן ביד רחבה...

סתם אַזוי — אין אַ פּראָסטן טאָג — האָט ר׳ איטשע אַליין געהאָט ווייניק צייט צו נגינה. אָדער ער איז געווען אין שעכטהויז מיט די קצבים אָדער אין בית מדרש צי אין „שטיבל״ ביים געבן אַ „שיעור״. דעמאָלט פלעגן די בחורים זיינע גלאָט זיך לאָזן ווּוילגיין און שפּילן אויך „זאַכן״ מיט וועלכע זיי האָבן געדאַרפט בדרך־כלל פֿאָרן טאָטן זיך אויסהיטן. דאָס אָרט פֿאָר דעם איז טאַקע געווען די געוויסע סוכה, וווּ קיינער האָט זיי אין דעם נישט געשטערט.

די־אַ סוכה, מיטן געזאַנג און נגינה וואָס האָט זיך פון דאָרט געטראָגן אַ גאַנץ קיילעכדיק יאָר, האָט אויך געכישופט מיין יינגלשער פֿאַנטאַזיע. אַזוי אַ צייט לאַנג — ביז איך בין דאָרט געוואָרן אַ שטיקל אַרייַנגייער. דאָס איז געווען צוליבן מיטעלן פון די דריי ברידער — ישראלקע, וואָס איז געווען דער הויפּט־מנגן, און אפילו מיט דער צייט געענדיקט אַ מוזיק־שולע אין וואַרשע. געניי ווי דער על־טערער ברודער זיינער יאַנקל האָט אויך ישראלקע געהאָט חוץ נגינה נאָך אַ „האָבי״. יאַנקל איז געווען אַ ליידנשאַפטלעכער שאַך־שפּילער און אפילו געוואָרן הויפּט־מייסטער פון שאַך אינעם גאַנצן פֿאַוויאָט נאָכדעם ווי ער האָט געגעבן „מאַט״ דעם גואישן אַפּטייקער און דעם בירגערמייסטער, אַ גוי אַן אַנטיסעמיט. ישראלקעס „האָבי״ איז געווען העברעאיש. געזאָגט האָט מען, אַז דאָס איז געקו־מען ביי אים פון זיין פעטער, דעם לערער אין „הרצליה״־גימנאַזיע, הגם ווען יענער האָט פֿאַרלאָזט דאָס שטעטל, איז ישראלקע נאָך געווען אַ קליין יינגל. איך האָב דעמאָלט שוין געהאַלטן ביים ענדיקן די „תרבות״־שולע — דעם ערשטן אַרויסלאָז פון דער יונגער העברעאישער טאָג־שול. ישראלקע, וואָס איז געווען אַן אויסגעשפּראָכענער אויטאָדידאַקט, האָט זיין דערוואָרבענעם וויסן געוואָלט קאָנפראָנטירן ביי אַן אמתן העברעאיש־לערנער, הגם איך בין געווען אַ סך יינגער פון אים... איך האָב אים אויך באַזאָרגט מיט ביכער, וואָס איך האָב געגנומען אין אונדזער ביבליאָטעק און איך בין געוואָרן אַזוי אַרום אַן אָפּטער „זיצער״ אין איטשע שוחטס סוכה...

דעם אמת געזאָגט, האָט מיך אין דער סוכה געצויגן נישט בלויז די נגינה און די לוסטיקייט, נאָר אויך די מעשיות וואָס ישראלקע פלעגט דערציילן. נישט סתם מעשיות, נאָר אמתע פֿאַסירונגען וועגן די מענטשן, וואָס האָבן אַמאָל געווווינט אינעם דאָזיקן הויף אויף דער שעניצער גאַס אין די יאָרן וועו איך בין נאָך געווען אַ קליין יינגל; מענטשן וואָס זענען מיט יאָרן צוריק געהאַט אַוועק קיין ארץ ישראל. דאָ האָב איך צום ערשטן מאָל מיט מיינע אייגענע אויגן געזען בריוו און בילדער פון זיין פעטער אין תל־אביב, פון זיין גימנאַזיע און פון זיינע תלמידים.

דאָ האָב איך אויך געהערט וועגן דער משפחה פון ר׳ יעקב־אריה זעליצקי, דעם איידעם פון ר׳ טוביה, וואָס האָט געווויינט אויפן זעלבן הויף און איז אין איינעם אַ טאָג אַוועק מיט אַלע זיינע קינדער קיין תל־אביב, און וועגן דעם עלטסטן פון זיי, משה — אַ יינגל מיט ווענען ער האָט זיך צוזאַמען געשפילט אויפן הויף, טאַקע אין דער סוכה, און איז איצט אַ חלוץ, אַ קיבוצניק, אַ פירער פון דער הגנה...

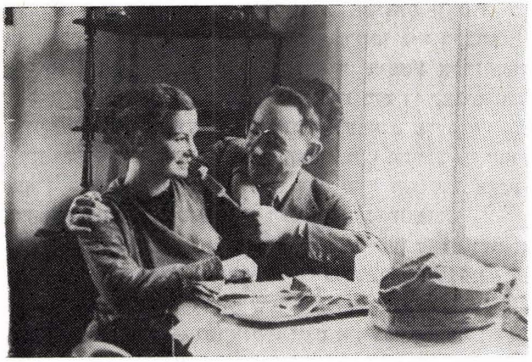

ישראלקע קויפמאַן מיט זיין פרוי

עס איז אַדורך אַ יאָר, צוויי יאָר. ישראלקע איז אַוועק קיין וואַרשע, אָפגעגעבן עקזאַמענס און געוואָרן אַ העברעישער לערער, אין אַ „יבנה״־שולע. בלויז אייניקמאָל אין יאָר איז ער אַהיימגעקומען צום טאַטן. דעמאָלט פלעגן מיר ווידער לאַנגע שעהן זיצן אין דער סוכה. דאָ האָט ער אויך געהאַלטן זיינע וואָליזקעס מיט ביכער, וואָס ער האָט מיטגעבראַכט מיט זיך און געגעבן זיי מיר צו לייענען איידער ער איז נאָך סוכות צוריק אַוועקגעפאָרן. אין זעלבן יאָר האָט ער געהיירט שפּעטער איז ער געוואָרן אַ טאַטע און שוין אויף סטאַביל געבליבן ווויינען אין בזשעזשין, ווו מען האָט אים שטאַרק געשעצט אַלס לערער פון העברעאיש און פון מוזיק. מלחמה־צייט האָב איך פון אים ווייניק געהערט.

✶

אלול תש״ב. מען האָט אונדז „קאָשאַרירט״ אין אַ הויז פון דער שולע א.נ. פון קאָפּערניק, אַנטקעגנאיבער איטשע שוחטס הויז מיט דער סוכה. טאַקע סוכות־צייט האָט דער בריוטרעגער, דער אַלטער באָגוש, אונדז אַראָפגעבראַכט אין אָט דעם לאַגער אַריין אַ מתנה — אַ טעקע מיט בריוו, וואָס האָבן זיך אָנגעזאַמלט אין פּאָסט זינט אַלע יידן זענען אַרויסגעפירט געוואָרן. „איך האָב נישט וואָס צו טאָן מיט די בריוו, אפשר זענען אין לאַגער דאָ מענטשן צו וועלכע די בריוו זענען געשריבן״ — האָט געזאָגט דער אַלטער באָגוש.

צווישן אָט די בריוו האָב איך טאַקע צווישן אַנדערן געפונען בריוו פון

ישראלקען, געשריבן צו זיינע עלטערן. בריוו מיט אַליאַרם און טויט־אַנגסטן. די עלטערן האָבן צו אים געזאָלט שיקן אַ גוי כדי אַרויסצוראַטעווען אים פון בזשע־זשינער געטאָ, וואָס איז געווען אויפן שטח פון „רייך". ער האָט געמיינט, אַז ביי אונדז פירט מען נישט אַרויס קיין יידן. די וווייטערדיקע בריוו זענען שוין געווען פון פאַרשידענע אַנדערע שטעטלעך, וווהין ער איז געלאָפן שוין אַן פרוי און קינדער. געראַטעוועט זיך פון איין געפאַר און אַריין אין אַ צווייטער. פון אָט די בריוו האָב איך דערוווסט וועגן זיין גורל, בריוו געשריבן צו מענטשן, וואָס האָבן שוין נישט געלעבט אָבער זענען אַריינגעפאַלן אין האַנט פון זיינס אַ יונגן פריינט, וואָס האָט געהאַט די זכיה זייער אינהאַלט איבערצוגעבן זיין פעטער יעקב קויפמאַן־אַליאַב אין תל־אביב, באַלד נאָכן אָנקומען אין לאַנד אַריין, וועו יענער האָט זיך אויסגעפרעגט וועגן זיין גרויסער משפחה און פריינט פון אונ־דזער שטאָט.

דאָס זעלבע האָב איך געקענט דערציילן דעם עלטערן ברודער זיינעם יאַנקל — דער אייניציקער שריד פון איטשע שוחט, וואָס האָט די מלחמה איבערגעלעבט אין רוסלאַנד און ווילנע אין ירושלים. זיין טאָכטער, וואָס איז אָנגעקומען אין לאַנד אַלס קליין קינד, האָט אים געבוירן די ערשטע אור־אייניקלעך פון ר' איטשע שוחט. טאָקע פאַר איר און איר יינגערן ברודער, וואָס הייסט טאָקע נאָכן זיידן זיינעם, דערציילּ איך די מעשה וועגן זייער זיידנס הויז און סוכה, „אַ סוכה נישט ווי יעדע סוכה", געבויט דורך דורות, אַ סוכה מיט אַזוי פיל לעבן און שייַנקייט, וואָס האָט אויך נישט אויסגעהאַלטן די בייזע ווינטן פון חורבן־געווייטער...

ר' ישעיה'ס עוזר דלים

ר' ישעיה „פשיסטאַווצער" האָט מען אים גערופן. „פשיסטאַווצער" האָט געהייסן אַ ליפעראַנט, א צושטעלער פון סחורות פאַרן מיליטער. דאָס איז געווען זיין פרנסה אַמאָל, אַמאָל. אין די צייטן פון „אַוושעם" און אַנטי־יידישן באַיקאָט איז טאָקע מער נישט מעגלעך געווען אַ יידּ זאָל צושטעלן סחורות פאַרן „פאַלק". ר' ישעיה איז שוין אָבער געבליבן ביים דאָזיקן נאָמען אויף שטענדיק — ביים נאָמען און אויך ביים מעמד פון אַ גביר.

אַ יידּ אַ הדרת־פנים איז ער געווען ר' ישעיה. הויך און שלאַנק מיט אַ שפּיציק־זילבערן בערדל און זילבערנע האָר, וואָס האָבן באַקרוינט דעם שטאָלצן געשטעל זיינעם וואָס האָט געווענקט צו זיך דרך־ארץ אויך ביים גוי. אַ דרך־ארץ נישט בלויז פאַרן אויסזען פון גביר אויף דעם „רבינס גאַס", פאַר זיין גבירישער ברייטקייט, נאָר אויך פאַר זיין אַרנטלעכקייט אין מסחר. אַלע האָבן געווּוסט: די בעסטע סחורה — שפּייז און קאָלאָניאַל־פראָדוקטן — פאַר די ביליקסטע פּרייזן איז צו באַקומען נאָר ביי ר' ישעיה.

דער גביר אין „רבינס גאַס" איז, פאַרשטייט זיך, בסך הכל געווען אַ יידּ אַ בעל־פּרנסה און נישט מער. קיינעם פון די באַלעבאָטים האָט אָבער נישט געפאַסט אַזוי דער נאָמען ווי ר' ישעיהן, אי מחמת זיין אויסזען אי מחמת זיין פירונג. ער האָט געטיילט צדקה ביד רחבה, געהאָט אַן אָפענע שטוב און אַ האַלבע גאַס מענטשן געשטיצט מיט זיינע גמילת חסדים.

טיף איינגעקריצט אין מיין זכרון זענען די שבת־צו־נאַכטסן ביי ר׳ ישעיהו אין שטוב. באַלד נאָך הבדלה פלעגן די באַלעבאַטים זיך דאָ פאַרזאַמלען טרינקען טיי. דאָס „טרינקען טיי״ ביי ר׳ ישעיהן שבת־צו־נאַכטס איז געווען אַ מין שטאַטישער „פאַרלאַמענט״. דאָ האָט מען באַהאַנדלט נישט בלויז די צרכים פון דער שטאָט, נאָר אויך וועלט־פּאָליטיק. אויפן טיש זענען דערביי געשטאַנען גרויסע קלאָשן מיט האָרטע, געהאַקטע צוקער־קאָסטקעס און ר׳ ישעיה אַליין האָט גע־טראָגן פון דער קיך די פינקלדיקע גלעזער פריש אָנגעצויגענעם טיי פון די בעסטע מינים, וואָס זענען געווען בנמצא אין זיין דעליקאַטעסן־געשעפט. מיטן דאָזיקן „פאַרלאַמענט״ האָבן די גאַנצע צייט אָנגעפירט יוסף נחמיהס און משה אפרימס (שעדלעצקי). דער ערשטער, אַ ייד אָן חסיד און למדן, איז געווען דער צייטונגס־אָגענט, וואָס פלעגט פאַרשפּרייטן די פּרעסע פון וואַרשע, און קיינער ווי ער איז נישט געווען אָזאַ בקי אין דעם אַלעם, וואָס עס שרייבן די צייטונגען, אָנהייבנדיק פון חסידישן „טאָגבלאַט״, „היינט״ און „מאָמענט״ ביז דער בונדישער „פאָלקסצייטונג״. דער צווייטער, מיין טאַטע, איז געווען אַ ייד אָן סוחר מיט אַ וועלטלעכן בליק און קעמפּנדיקער ציוניסט אין חסידים־שטיבל. טאָקע אין איינעם אָזאַ שבת־צו־נאַכטס אין די אָנהויב דרייסיקער יאָרן איז פּראָקלאַמירט געוואָרן דורך חסידים אין שטאָט אַ בונט נישט צו שטימען צום סיים פאָר דער ליסטע פון דער נאָכגיביקער אגודה מיט ר׳ איטשע מאיר לעווין אין שפּיץ, נאָר פאָר דער קעמפּנדיקער ציוניסטישער ליסטע מיט יצחק גרינבוים בראש; אַ בונט וואָס האָט דערנאָך אַרויסגערופן אַ גרויסן אָפּקלאַנג אין דער גאַנצער געגנט און נישט איין חסיד איז דעמאָלט אַרויסגערופן געוואָרן צו זיין רבין און איז דערפאָר גוט אויסגעשייגעצט געוואָרן.

ר׳ ישעיה איז געווען גבאי אין אונדזער חסידים־שטיבל. ער איז אָבער געווען אַן עוסק בצרכי ציבור שלא על מנת לקבל פרס. ער האָט פיינט געהאַט כיבודים. ער האָט קיינמאָל נישט פאַרגעסן, אַז עס זענען פאַראַן גרעסערע למדנים ווי ער — אַז אַ גביר אַליין איז נישט אַלץ...

איין טאָג אין יאָר פלעגט אָבער ישעיה „פּשיסטאָווצער״ אַרויס פון די כלים. דאָס איז געווען שמחת תורה בעת די הקפות.

„לעבעדיקער, לעבעדיקער!״ — האָט ער נישט אויפגעהערט צו וועקן דעם עולם, און האָט געמאַכט יד אחת מיט דער „וועיסער חברה״ אָפּצוטאַן כל המינים קונדייסישע שטיק. היינט זיין „אויסרופן״ — דאָס טיטולירן די שיינע באַלעבאָטים און צוטרעפן יעדן איינעם מיט אַ גוט־געמיטלעך וואָרט, אימפּראָוויזירנדיק דערביי גראַמען וואָס האָבן אַרויסגערופן אַ הייטערקייט און געלעכטער פון אמתער שמחה און פרייד, זיך אַליין האָט ער מכבד געווען מיט דער הקפה „עוזר דלים״...

„יעמוד, יעמוד — איך אַליין!״ — האָט ער דערביי אויסגערופן מיט זיין צעקלונגענער יום־טובדיקער שטימע און געכאָפּט דערביי איינע פון די פיל ספּר־תורהס וואָס ער אַליין האָט געלאָזט „שרייבן״ פאַרן שטיבל, און זיך אַרויסגעלאָזט אין אַ טאַנץ מיט חברה הוליאָקעס, געטאַנצט און געזונגען ביזן הייזעריק וועלן לסוף פלעגט ער אַ קלאַפּ טאָן אין בעלעמער און אויסרופן דווקא אין פויליש:

— „ספראָווא וויגראַנא, בעז אַפּעלאַציע!" (טייטש: דער משפט איז געווונען, נישט נויטיק קיין שום געריכטס־אַפּעלאַציע).

דאָס האָט געהייסן: אָט זענען די ימים נוראים אַדורך, דער יום הדין איז פאַרביי, נאָר וואָס האָט מען אויך באַקומען אַ גוט קוויטל, — איז, ברידער־לעך, חי געלעבט, נישט געזאָרגט. ס׳גייט אַ ניי גוט יאָר!

ר׳ ישעיה האָט געהאָט פיר זין. דער עלטסטער, דוד, האָט פרי געהיראָט און מזכה געווען אים מיט אַ שטוב אייניקלעך — בלויז מיידלעך, איינע שענער פון דער צווייטער. די צוויי אַנדערע זין זענען אַוועק פון דער היים. דער יינגסטער זון איז געבליבן מיט די עלטערן אויך נאָך זיין הייראָט. אַברהם, אַזוי האָט ער געהייסן, איז געווען דער שטאָלץ פון טאַטע־מאַמע. צו גאָט און צו לייט, און נישט אומזיסט האָט מען אים אין שטאָט געשיקט לערנען — אַ טייל מיט נישט־פאַרגינע־רישקייט און שפּאָט, אַנדערע מיט דרך־ארץ און אַנערקענונג — „דאָס חפץ".

ר׳ ישעיה האָט זיך געעלטערט אין פריידן — ער האָט געמעגט זיין רואיק: ער לאָזט איבער אַ פיינעם יורש, וואָס וועט נישט פאַרשעמען דעם טאַטנס שטוב.

איז אָבער געקומען די מלחמה מיט חורבן — און אַלץ מיטאַנאַנדער צעמישט און פאַרווישט.

אין איינעם אַ פאַרטאָג קלאַפּט מען ביי אונדז. אונדזער מחותן, ר׳ ישעיה זאָגט אונדז אָן אַ ביטערע בשורה: זיין אברהם איז די נאַכט פלוצים געשטאָרבן.

יענעם פאַרטאָג איז ר׳ ישעיהס שיינער זילבער־קאָפּ געוואָרן ווייס ווי שניי.

די גאַנצע שטאָט איז נאָכגעגאַנגען נאָך דער לוויה, אָבער קיינער האָט נישט געווויינט — די שווערד פון אומקום האָט שוין געשוועבט איבער דער קהילה. יידן האָבן מקנא געווען, געהאַלטן דעם טויט פאַר אַ זכיה: אברהם קומט כאָטש צו קבר ישראל.

אויך ר׳ ישעיה אַליין האָט קיין טרער נישט געלאָזט, נאָר געהאַלטן דאָס שפּיץ בערדל צווישן די ציין און עפּעס שטיל געמורמלט. ערשט אין עטלעכע טעג אַרום — ווען די דייטשע מחבלים האָבן די שטאָט מיט יידן געטריבן צום מאַרק־פּלאַץ, פון וואַנען מ׳האָט זיי, נאָך אַ גאַנצן טאָג זיצן אונטער דער ברע־נענדיקער זון אָפּגעפּירט צו די טויט־וואָגאָנען, האָט ר׳ ישעיה איבערגעחזרט מיט אַ קול וואָס ער האָט פריער מורא־געהאַט צו ברענגען פאַרן מויל:

— „ספראָווא פשעגראַנא"...

ס׳הייסט: דער משפט איז פאַרלוירן, אַלץ איז פאַרשפּילט...

פרקי עבר



געזעלשאַפטלעכער אַקטיוו — אויף איין בילד

גרופן־בילד ביים קבר פון יחיאל מאיר דאַמב

פון רעכטס אויף לינקס:

מרדכי ווייסבראָט, שוויאַטלאַ, אַרליאַנסקי, ירחמיאל אייזנשטיין (פיטיגרילי), פרוי חנהטשע זשעלאַזני, טשאַרנע מיאַדאַווסקא, שלמה ליפמאַן, אריה זילבערשטיין, יחיאל מאַטל קאַלטנס זון, יחיאל זשעלאַזנע, משה אַרלאַנסקי, ישראל צילידן, לייזער בוטלער, יעקב קויפמאַן, וועלוול זלאַטאַלאָוו, אהרון זיסערמאַן, משה שמעון פרידמאַן, ישראל גוטגאַלד, שלמה מאַרגנשטערן, אברהם סלאַדזשאַרש, ישראל רובינשטיין, פייגע זלאטאלאוו רעכטס ביי דער מצבה — יחיאל זשעלאַזני

זכרונות

יצחק קלוגמאַן (ז"ל)

בית חותני

מינסק־מזובייצקי, שנתקשרתי אליה על ידי קשרי חיתון כחתנו של ר' אברהם יצחק ביבלרוזש ז"ל, כמעט שלא הכרתיה הכרה יסודית. הגם שעירנו רמברטוב היתה קרובה מאד לה מבחינה גיאוגרפית, לא נזדמן לי אף פעם לבקרה אלא לאחר שהתחתנתי. וגם אחרי זה לא היתה לי אפשרות להכיר אותה מקרוב, על החיים התוססים שבה, על אנשיה, מוסדותיה, כי אחרי זמן מה חזרתי לעירנו רמברטוב לעיסוקי הרגילים. בזמן הקצר ששהיתי בה, הספקתי להכיר כמה אנשים שנחרתו בזכרוני ובלבי, עמוק עמוק. הם עומדים לנגד עיני, כי שוחחתי אתם לעתים קרובות, אם בדרך הילוכי מבית חותני ל„שטיבל" של גור, או על ידי פגישה ישירה במגמה לדבר על ענינים אקטואליים יום יומיים או בענינים של היהדות המקורית והשרשית שהיתה אז במלוא עוצמת ההתארגנות, בכדי לעמוד בפרץ ולהשיב מלחמה שערה. אגודת ישראל הסתערה לכבוש קהילות, לארגן בתי ספר לבנים ולבנות ברוח ישראל סבא. במינסק נפגשתי עם פעילים אחדים מהם, ובמיוחד עם לייזר אלי לרנר (הוציא בורשה שבועון בשפה הפולנית לאקדמאים דתיים „מוריה"), איטשה קפלן (בן הרב), פסח השען ומר בונה יבדל לחיים טובים, בר אההן ובר אוריין, הנמצא אתנו בארץ ותופס עמדה מכובדת בצבור הדתי. קשה לי להתעכב על כל אחד ואחד על כל תכונותיו, כולם בעלי שעור קומה ושאר רוח.

למשל, ר' פסח הורוביץ, השען. כשנכנסת אל חנותו והוא הרים את עיניו בהורידו המשקפת מעל עינו, הרגשת שהיהודי היקר הזה, למרות שהיה כל היום שקוע בגלגלי השעונים שעסק בתיקונם, היה אדם חושב וטוב היה לשוחח אתו, ולהתייעץ גם בענינים העומדים ברומו של עולם. הוא למד הרבה מגיסו ישראל אהרון ביאליער ז"ל שהיה גם גיסי, בעל אחותי.

עם אליעזר אלי לרנר ישבנו בצוותא גם לאחר שחזרתי לגור לרמברטוב והוא עבד בורשה, בבנק אגודת ישראל. הוא היה מבקר אותי כמעט כל שבוע ופעלנו יחד ברוח התנועה למען הצלת הנוער היהודי ולהכניסו תחת כנפי היהדות המקורית.

אולם לא רק יהודים יראים ושלימים הכרתי במינסק, אלא גם פשוטי עם, אנשי „עמך" שביקרו לעתים קרובות אצל חותני ז"ל — אם לשתית קפה או תה בשבת בבוקר לפני התפילה או בקידוש שמחת תורה או ביומא דפגרא אחר. לא אשכח בית חותני, שהיה ידוע בכל העיר ובסביבה. היה זה בית יהודי מפואר שלא התבטא אמנם בריהוט מפואר או בקישוטים חיצוניים אחרים. היה בו פאר פנימי והצטיין בתכונות נעלות ונשגבות. היה זה בית פתוח לרווחה, פתוח לעזרת הזולת ללא כל שמץ מלאכותיות. חותני היה בורח מן הכבוד ונזהר מאד לא לפגוע בכבודו של הזולת. בכל תכונותיו נדבקו גם כל בני הבית, הבנים והבנות הנמצאים אתנו בארץ וגם אלה שהושמדו ע"י האשמדאי הנאצי ימח שמו.

(רשימה זו רשם המחבר יום לפני פטירתו הפתאומית מהתקף לב, בשבת חול המועד פסח תשל"ה. ר' יצחק (איטשעלע) היה משתתף קבוע ונואם באזכרות יוצאי עירנו ובירך על היוזמה להוצאת ספר זה. יהא זכרו ברוך!).

יעקב קויפמאן
(ירושלים)

לזכר משפחתי

אבי ר׳ יצחק אייזיק שו״ב ז״ל, היה בנו של הלמדן המופלג ר׳ אברהם אליעזר שו״ב ז״ל וחתנו של המו״ץ דמתא, הרב ר׳ חיים אשר זליג הכהן ז״ל.

דמותו זכורה לרבים מיוצאי עירנו. היה איש־רעים, נעים הליכות ואוהב בריות. ענו וצנוע, חסיד וירא־שמים, לומד ומלמד בכל ימות השבוע. מפרש לפשוטי העם ולאנשי־הסדנא את פרשת השבוע או פרק משניות. עם הלמדנים היה לומד שעור בש״ס ופוסקים. העמיד תלמידים רבים ולומדי תורה בזמן ששירת כראש הישיבה במינצק.

כבעל קול ערב היה עובר לפני התיבה בימים הנוראים בבית המדרש הישן ובחדש וכובש לבבות בתפילותיו.

היה חסיד נלהב ב„חצר״ סטריקוב (מורשת אביו). ביתנו היה מקום מפגש לחסידי סטריקוב ואלכסנדר, בעיקר במוצאי שבת לסעודת מלוה־מלכה.



מימין לשמאל: אבי, ר׳ יצחק־אייזיק שו״ב, אמי חיה־פריידה
וסבי הרב ר׳ חיים־זליק רוטלביץ׳, מו״ץ (יושב)

מינסק־מזובייצק היתה ברוכה ומשופעת בחסידים מכל ה„חצרות": חסידי גור, אלכסנדר, סטריקוב, פוריסוב, רדזין וסקערניוויץ וההווי החסידי היה תוסס בעירנו והשפיע על עיצוב החיים היהודיים.

ביום השבת השתררה שלווה ומנוחה. כבר עם שחר היו חסידים ואנשי־מעשה מקדימים קום ונראים ברחובות העיר בהליכה של פסיעות מדודות תוך כדי שיחה בדברי תורה או סתם בעניני דיומא, מי לבית המדרש ומי ל„שטיבל", בהעברה על ה„סדרה", שניים מקרא ואחד תרגום, מי בשיעור גמרא או פרק משניות ואף באמירת פיוטים ומזמורי תהילים, איש איש לפי טעמו.

גם בביתנו היה מורגש נועם השבת. האבא שכל כולו אמר רוממות, היה עוסק מבואו ועד צאתו בלימודי שיעורי גמרא, בתפילות ובזמירות.

הזמירות העליזות היו עולות ובוקעות מתוך ביתנו וניגוני מודזיץ ווורקה שזמרו כל בני הבית, התפשטו הרחק הרחק על פני הסביבה כולה.

ובערוב היום, אחר תפילת מנחה, בשעת רעווא דרעווא, לסעודה השלישית התכנסו לבית סבי ר׳ אברהם אליעזר שו״ב. הדמדומים נתפשטו והלכו על פני הבית. דומיה השתררה: ר׳ אברהם אליעזר משמיע דברי תורה ושיחות מופלאות. סבא כיבד את אבי בזמירת „בני היכלא דיכסיפין" וכולם נשאו את קולם בהשתפכות הנפש.

ובמוצאי שבת בשעה מאוחרת נתכנסו חסידי אלכסנדר וסטריקוב לביתנו בכדי לקיים את סעודת מלווה־מלכה. ישבו צפופים וזמרו את הזמירות המיועדות לשעה זו — זמירות עליזות שקודש וחול נושקות בהן אהדדי, ליווי את שבת המלכה וקבלו את ששת ימי המעשה הבאים.

לא תמוש מזכרוני התמונה של חג שמחת־תורה כשהעיר התמלאה חדוה. תיכף עם תום התפילה בבתי הכנסת וב„שטיבלעך" המתה העיר מרוב חבורות חסידים לבושי שיראין. גם אצלנו בבית התכנסו החסידים לקדוש של שמחת־תורה. אכלו ושתו ובין לגימה ללגימה, כטוב לבם ביין, נשאו את קולם בשירה אדירה ושלובי ידיים התלכדו סביב לשולחן, נשאו את רגליהם, יצאו במחול, ורוחם התנשאה.

לפני מרחפות ועולות הדמויות היקרות, פאר משפחתי שהיו ואינם עוד. למדנים, כולם קדושים וטהורים. לא אשכח דמותו של אבי. מאז הבוקר היה עסוק בתורה, בשחיטה וב„העמדת" חלפים ובעיקר בכתיבת פרושים „לקוטי יצחק" בהלכה ובדרש, שלא זכו לראות אור.

אזכור את אמי חיה־פרידה בת הרב חיים זליג הכהן. אשה רודפת צדקה וחסד. מן הנשים המתפללות הקבועות ב„עזרת הנשים", שאף פעם לא משה ממקומה עד סיום התפילה. אינה מדלגת על שום פיוט ומזמור והכל מתוך יראת שמים תמימה.

אזכור את דמותו המפוארת של סבי ר׳ חיים אשר זליג שכיהן כמורה־הוראה במינסק שנים רבות. בהעדר רב בעיר, בגלל המחלוקת שבין תומכי „מייחוב" לבין תומכי „בריסק", מילא את כל תפקידי הרב ופקח על חייה הדתיים של העיר.

ניחן בתכונות טובות וגילם את האדם שתורה וחכמה חברו בו יחד. כשאנשי



אחותי דבורה,
נספתה בשואה

העיר הביאו לפניו את דבריהם ומחסוריהם ובטענותיהם ב„דין־תורה" — ידע הסבא מתוך בינת הלב, להרגיע פנים זועפות, וברוב המקרים הצליח לפשר בין הצדדים.

היה ידוע כש"ץ המחונן בקול אדיר ובעל לחן מיוחד בתפילותיו. עבר לפני התיבה בימים הנוראים בתפילות כל נדרי, מוסף ונעילה.

נפטר בגיטו מינסק בשנת 1942 ממחלת הטיפוס.

העליתי מעט מזכרונות העבר ודלה שפתי מלתאר במסגרת מצומצמת זו הרבה על חייהם המפוארים של משפחתי. קשה להשלים עם העובדה שכל זה היה ואיננו.

אין תשובה לשאלה הנוקבת והמחרידה מדוע דוקא אני, היחיד מכל משפחתי, נשארתי האוד המוצל מן השרפה הגדולה וזכיתי לעלות לא"י להש־תקע בתוך עיר דוד ולהקים דור חדש העוסק בבנינה ובהגנתה של הארץ.

מיום עזבי את בית הורי, עת שמנו פעמינו, אני ואשתי שבע'לה, לרוסיה הרחוקה, עברו 38 שנה, אך לא תמוש מלבבי עד עולם ברכתו של אבי. ברכת אב שבעיניו צער עמוק ב„יברכך", וברכת אם בוכיה במלמולים של רחמים. ואני, במחנק בגרוני ואגלי דמע בעיני, האמנתי שאין זו אלא פרידה לזמן קצר, אך מי פילל את אשר עתיד לבוא!

ביום האקציה אבי הוצא מחוץ לעיר יחד עם קבוצת יהודים, ונורו למות. אמי ואחותי דבורה נרדפו אל תוך כבשני הגז שבטרבלינקה. אחי דוד וגיסי בן־ציון נורו ברחובות העיר. חותנתי גולדה מיודובסקי נורתה ברחוב בעת הגירוש. אחי ישראל ואשתו איטקה ובתם ויתר קרובי המשפחה — דרך מותם לא ידועה לי.

תהיינה נשמותיהם צרורות בצרור החיים.

מיין פאָטערס הויז אויף דער באַן־גאַס

אין אונדזער הויז אויף דער „קאָליע״־גאַס האָבן מיר זיך אַרײַנגעצויגן ערב פסח פונעם יאָר 1908. דאָס איז געווען אַן ערך צוויי חדשים פאַר דעם ווי איך בין געבוירן געוואָרן. אין שטוב ביי אונדז זענען שוין דעמאָלט געווען פינף קינדער; דאָס עלטסטע — צען יאָר אַלט און דאָס יינגסטע קוים צוויי יאָר. איך בין געווען דאָס זעקסטע קינד אין דער משפחה (פינף יאָר שפּעטער איז געבוירן געוואָרן מיין יינגסטער ברודער שלום). דאָס פריערדיקע ווײַן־אָרט איז געווען אויך אויף דער גאַס, אַנטקעגן. דער טאַטע, ר׳ איטשע־מאיר, איז שוין דעמאָלט געווען אַ ייִד אַ סוחר, געפירט עסקים אין אַ לאַנד־מאַסשטאַב: עקספאָרטירט האָלץ פון רוסלאַנד קיין דייטשלאַנד.

פריער האָט דער טאַטע אַ געוויסע צייט — שוין נאָך דער חתונה — געווינט אין באָברויסק. דאָרט זענען אויך געבוירן געוואָרן די ערשטע צוויי קינדער אין דער משפחה — מיין שוועסטער מרים (מאָניע) און שרה (סאָניע). נאָך עטלעכע יאָר ווינען דאָרט איז ער צוריק אַריבער קיין מינסק, דעמאָלט נאָווואָמינסק, אַפּנים ווייל דאָ זענען בעסער געווען די אויסזיכטן פון מסחר מיט דער וועלט. מינסק איז אויך געווען זיין געבוירן־שטאָט.

ר׳ יוסף־שלום ווייסבראָט, דער טאַטנס פאָטער, איז געווען אַן אָנגעזעענער באלעבאָס אין שטאָט. ער איז געווען ממונה איבערן היפאָטעק. זיין חתימה אויף די אָפּיציעלע דאָקומענטן האָט ער געחתמעט מיט אַ סטעמפּל מיט יידישע אותיות. די חתימה איז געלעגן כמעט אויף אַלע אַקטן פון אָפּשרייבן פאַרמעגנס אין יענער צייט. דאָס שטעמפּעלע גופא האָט אונדז געבראַכט אין שטוב אַריין יאַנקל ראָזנבערגס יינגסטער זון. ער האָט עס געפונען אין זאָמד פונעם אַראָפּ־געגומענעם פּאַרק ביי דער רויטער שקאָלע. מיר האָבן דאָס סטעמפּעלע געהיטן אין שטוב ווי דעם טייערסטן אָנדענק נאָכן זיידן.

ר׳ יוסף־שלום ווייסבראָט איז געווען אַ ייִד אַ חסיד. ער איז געפאָרן קיין גער אוֹן איז דאָרט געווען פון די טיש־זיצער ביים אַלטן רבין. דערביבער האָט ער טאָקע דעם טאַטן געגעבן אַ נאָמען — ווי אַ סך געראָר חסידים האָבן דאָס בשעתו געטאָן — נאָך דעם אַלטן רבין: איטשע־מאיר. אויך דער טאַטע אַליין איז געווען אַ הייסער געראָר חסיד. אין די יונגע יאָרן האָט ער געטראָגן אַ שטריימל מיט אַ זיידענער קאַפּאָטע. צוליבן „אַרויס אין דער וועלט״ פון מסחר מיט דער האָלץ־בראַנזשע, האָט ער געמוזט ביסלעכווײַז אויך אַרויס פון די חסידישע מלבושים. אין יענע יאָרן, ערב דער ערשטער וועלט־מלחמה, פלעגט די מאַמע ביים באַגלייטן דעם טאַטן צו דער באַן אויף זיינע אָפּטע רייזעס מיטטראָגן מיט זיך דעם האַרטן קאָפּעליוש און גיבן אים דאָס איבערצוטאָן ערשט ווען ער איז שוין געזעסן אין צוג. אין שטאָט האָט דער טאַטע נישט געוואָגט דעמאָלט אין אַן „אייראָפּעישער״ קליידונג צו גיין אפילו דאָס פּיצל וועג פון אונדזער שטוב ביזן וואָקזאַל...

ווען מיר זענען אַריין אין אונדזער ניי הויז זענען כמעט אויף דער גאַנצער „קאָליע"־גאַס ביי דער באַן נישט געווען קיין הייזער. דער גאַנצער וועג צו דער באַן בכלל איז נאָך נישט געווען פאַרבויט, איז געווען ליידיק און זאַמדיק. דאָס האָט נאָך דעמאָלט געהייסן „אויסער דער שטאָט", בפרט אַז דערנעבן האָט זיך געפונען דאָס אַלטע בית־עלמין. יידן האָבן פשוט מורא־געהאַט צו וווינען נאָענט פון בית־הקברות. אָבער נישט בלויז צוליב דעם. מ'האָט מורא־געהאַט דאָרט צו וווינען אויך צוליב באַנדיטן און גנבים. אונדזער הויז איז דעריבער באַלד מלכתחילה אַרומגעצוימט געוואָרן מיט אַ פעסטן פאַרקאַן, וואָס איז געבליבן אויף תמיד. אינעם הויף זענען געווען נישט ווייניקער ווי זיבן געהיימע אַרויסגאַנגען, כדי אין פאַל פון אַן איבערפאַל זאָל עמיצער זיך אַרויסבאַקומען און אַלאַרמירן די פאָליציי. דער טאַטע האָט אויך געהאַט אַ דערלויבעניש אויף געווער, אַ רעוואָלווער, כאָטש ער האָט אים קיינמאָל נישט געדאַרפט באַנוצן.

לאַנגע יאָרן איז אונדזער הויז געשטאַנען כמעט אַליין אויף דער גאַנצער גאַס. ביסלעכווייז האָט מען אָבער אָנגעהויבן בויען הייזער אַרום. נאָך אַביסל פריער איז אויפגעבויט געוואָרן דאָס אַלטע בית־מדרש אויף דער צווייטער זייט פון דער „קאָליע"־גאַס, נעענטער צום סעידל. דער טאַטע פלעגט דאָרט זיין פון די ערשטע מתפללים, נאָך דעם ווי ער האָט פאַרלאָזט דאָס גערער שטיבל. ער האָט דאָ געהאַט אַ „שטאָט" אויף דער מזרח־וואַנט מיט 4—5 פלעצער פאַר דער גאַנצער משפחה. ראש־השנה און יום־כיפור פלעגט ער אָבער דאַווענען אין נייעם בית־מדרש, ביים מאַרק אויף יענער זייט שטאָט.

דער טאַטע איז לאַנגע יאָרן געווען טעטיק אין מאַגיסטראַט, אַלס עסקן און שתדלן. עטלעכע קאַדענצן איז ער געווען לאַווניק מצד דער יידישער באַפעל־קערונג. אויך אין 1920, בעת דער באָלשעוויסטישער אינוואַזיע, איז ער געווען לאַווניק. איך געדענק, אַז דער שטאב פון די „האַלערטשיקעס" האָט זיך דעמאָלט געפונען אין פאַלאַץ פון די דארנאלאָוויטשעס, אינעם פאַרק אויף דער וואַר־שעווער גאַס. דער טאַטע האָט דעמאָלט צוגעשטעלט מעבל פאַרן נייעם פוילישן מיליטער און ער האָט געטראָגן מיט זיך אַ „שיין", פאַרזען מיט דער חתימה פון גענעראַל האַלער אַליין. מיט דער שיין פלעגט ער פראַנק־און־פריי זיך קענען באַוועגן אומעטום און זייער אָפט איז אים אויסגעקומען צו זיין אינעם שטאב. איינמאָל האָט אים דאָרט אַ „האַלערטשיק", ווי דער שטייגער ביי די אַנטיסעמיטישע זעלנער דעמאָלט, אָנגעכאַפּט ביי דער באָרד און אים באַליי־דיקט. דערזעענדיק אָבער די שיין האָט דער זעלנער זיך גלייך אַנטשולדיקט און סאַלוטירט.

די חשיבות פון טאַטן ביי דער נייער פוילישער מאַכט איז אים קאַפּויער געקומען. ווען די באָלשעוויקעס זענען אַריין אין שטאָט האָבן זיי דעם טאַטן אַרעסטירט און מיטגענומען מיט זיך אויף מזרח, צוזאַמען מיט גורפינקלען און סומערן פון מאַגיסטראַט. ערשט נאָך לאַנגע באַמיונגען איז ער געקומען אַהיים אַ גאַנצער.

נאָך פאַרן אויסברוך פון ערשטן וועלטקריג איז דער טאַטע געווען באַזונ־דערס אַקטיוו ביים ברענגען אין שטאָט אריין דעם רב, הרב קאַפּלאַן, „דער

בריסקער רב" — ווי מען האָט אים געפונען. וועגן דעם איז אַנגעגאַנגען אַ גרויסע מחלוקת — דעם טאָטן איז אָבער געלונגען דעם ענין דורכצופירן. געווען אויך אַ שוחט פון בריסק וואָס דער טאָטע האָט אַראָפגעבראַכט צו אונדז אין שטאָט. יענער האָט די ערשטע צייט געווינט אין אונדזער הויז (שפעטער ביי שאול שטוטמאַן).

דער טאָטע איז געווען צווישן די וואָס האָבן געזאָרגט אַראָפצוברענגען אַ דאָקטער אין שטאָט, און ער איז געווען אַקטיוו ביים גרינדן דעם „לינת הצדק". יאָרן שפעטער איז ער געווען אין דער קאָנטראָל־קאָמיסיע פון „לינת הצדק".

דאָס פאַרנעמען זיך מיט קהלישע ענינים און דער עיקר די האַנדלס־באַציונגען האָבן געבראַכט דערצו, אַז ער האָט ביסלעכווייז געענדערט זיין חסידישן לבוש אויף אַן „אייראָפעישן" און ער איז וואָסאָמאָל מער, באַזונדערס נאָכן קריג, געוואָרן אַלץ וועלטלעכער. אויך אַלס חסיד פלעגט אָבער דער טאָטע סטאָביל לייענען די „הצפירה" און די השכלה־ליטעראַטור. ער איז געווען פון די ערשטע וואָס האָבן אָבאָנירט די „הצפירה" און אויפגעהיטן יעדן נומער, אַזוי צוועלף יאָר נאָכאַנאַנד. יאָנקל איינבינדער האָט די צייטונגען געבונדן אין 4 בענדער, וואָס זענען ביי אונדז גלעכגן אויפן בוידעם. איך געדענק, אַז קורץ פאַרן צווייטן וועלטקריג איז צו אונדז געקומען אַ מענטש פון יודאַיסטישן אינסטיטוט אין וואַרשע פאַרהאַנדלען כדי אָפצוקויפן די פולע קאָמפלעטן פון „הצפירה". אונדז איז אָבער שווער געווען צו שיידן זיך מיטן טאָטנס ירושה (דער טאָטע האָט שוין דעמאָלט נישט געלעבט).

אין די צוואַנציקער יאָרן איז דעם טאָטן אויך אויסגעקומען צו פירן אַ שווערן קאַמף מכוח דעם אָלטן בית־הקברות. דער מאַגיסטראַט האָט דאָרט געוואָלט דורכהאַקן אַ נייעם וועג צו דער קאָשטשישקאָ־גאַס. נאָך אַ לאַנגן קאַמף אין דער שטאָט־פאַרוואַלטונג איז די גזירה אָפגערופן געוואָרן. דאָס בית־עלמין מיט די אָלטע מצבות פון די ערשטע יידן אין שטאָט איז געבליבן גאַנץ ביזן אומקום.

נאָך דער וועלט־מלחמה האָט דער טאָטע אויפגעהערט צו האַנדלען „מיט דער וועלט" און זיך קאָנצענטרירט מיטן מסחר אויפן אָרט. האָלץ איז אָלץ געבליבן זיין פרנסה. מיר האָבן געהאַט מאָשינען אויף דער וואַרשעווער גאַס מיט אַן אייגענער האַנט־„קאָלעיקע" וואָס האָט אַרומגעקרייזט איבערן שטח און געפירט דאָס געהילץ און די צעשניטענע ברעטער. דאָס האָלץ איז געגאַנגען פאַר בוי־צוועקן. אין די ערשטע צוואַנציקער יאָרן האָט דעם טאָטן געהאָלפן אין די געשעפטן אונדזער עלטסטער ברודער לייביש (בעת דער לעצטער מלחמה איז ער פאַרוואָגלט געוואָרן קיין רוסלאַנד). די עלטסטע שוועסטער מרים האָט שוין אין יאָר 1922 געהייראַט קיין ליפנא. אויך די צווייטע שוועסטער סאַניע האָט געהייראַט (מיט אליעזר זילבערמאַן). זי איז געווען די איינציקע שוועסטער, וואָס איז געבליבןווינען אין הויף. לייביש האָט זיך אַרויסגעוויזן פאַר זייער טיכטיק אין געשעפט, אָבער נאָכן הייראַטן (מיט זיין קוזינקע פון וואַרשע אין יאָר 1924), איז ער אַוועק אין די קרעסן און אָנגעהויבן מסחר פאַר זיך.

צוערשט האָט ער זייער מצליח־געווען, אָבער לסוף איז ער צוריקגעקומען. וועג ער איז אַוועק פון שטאָט האָט דעם טאָג געהאַלפן אין די געשעפטן ישראליק, וואָס האָט אויך שפעטער געהיראַט קיין ליפּנאָ. אַז לייביש איז צוריקגעקומען, האָט דער טאָטע אים אַרײַנגענומען אין שותפות. די געשעפטן זענען נישט געגאַנגען שלעכט אַזוי ביזן גרויסן קראַך אין 26—1925. די עסקים זענען געווען אַלץ קלענער. דער „סקלאַד" אויף דער וואַרשעווער גאַס איז ליקווידירט געוואָרן (דאָרט האָבן מיר דעמאָלט אויך געהאַט אַ מילעכל פון ראָזאָווע־מעל). אין איינעם אַ טאָג איז לייביש געקומען מיטן פאַרלאָגג אַרויס־צוגיין פון שותפות. מ׳איז אַוועק צום רב, הרב קאַפּלאָן, און זיין פסק איז פאַרן טאָטן געווען הייליק. ער האָט לייבישן אויסגעצאָלט אַ סך געלט.

לייביש אַליין איז ווייזט אויס, נאָך לויט אַ פּריערדיקן פּלאַן, געוואָרן אַ שותף צו ליפּטשינסקין, וואָס איז זיך ווידער פּונאַנדערגעגאַנגען מיט זיין ביז דעמאָלט־דיקן שותף סאָסנאָווסקי — אַלץ פון דער זעלבער בראַנזשע. ליפּטשינסקי מיט לייבישעס שותפות האָט ביז גאָר מצליח־געווען אַזוי, אַז עס איז מער נישט געבליבן קיין פּלאַץ פאַרן טאָטנס האַלץ־עסקים. דער טאָטע האָט זיך דעריבער געמומען צו אַן אַנדער פּרנסה. ער האָט אַריינגעשטעלט אין הויף מאַשינען און מען האָט אַנגעהויבן אויסאַרבעטן מעבל ווי אויך פודעלעך. דער טאָטע איז דערווייל אויך געוואָרן עלטער. ישראליק איז שוין פון לאַנג געווען אין ליפּנאָ און די ריי צו פירן די געשעפטן איז געפאַלן אויף מיר, אַזוי ביזן מלחמה־אויסברוך.

די גאַנצע צייט פון טאָטנס לעבן איז אונדזער שטוב געווען אַ בית ועד לחכמים — אַן אָפּענע שטוב. שיינע באַלעבאָטים פון שטאָט זענען געקומען צום טאָטן זיך שואל־עצה־זיין נישט בלויז וועגן קהלישע ענינים, וואַלן וכדומה, און אויך וועגן פּריוואָטע ענינים. דער טאָטע איז אַנגעגאַנגען אַלס מומחה אין יורידישע ענינים. זיינע עצות זענען תמיד געווען לאָגיש אויסגעהאַלטן און געהאַלפן נישט וויניק.

אין עלטער פון 67 יאָר — י״ז תמוז תרצ״ד — איז דער טאָטע געשטאָרבן נאָך אַ שווערער קראַנקייט און איז געבראַכט געוואָרן צו קבורה אויפן געשער בית עלמין אין וואַרשע. די מאַמע איידל (פון דער היים מילער), איז געווען אַ וואַרשעווערין און איר גאַנצע משפחה האָט דאָרט געווויינט. די מאַמע האָט געלעבט ביזן אומקום. נאָך דעם ווי איך בין ביים מלחמה־אויסברוך געווען מאָביליזירט אין רוסלאַנד, איז די מאַמע געווען מיט איר טאָכטער סאָניע און מיטן יינגסטן פון אונדזערע ברידער, שלום. אַ פּאָר חדשים נאָכן מלחמה־אויסברוך איז קיין מינסק אויך געקומען ישראליק מיט זיין משפחה פון ליפּנאָ פון וואַנען ער איז אַרויסגעטריבן געוואָרן דורכן דייטש. זי איז דערשאָסן געוואָרן בעת דער אַקציע אין עלטער פון 72 יאָר.

אין זעלבן טאָג איז אויך אומגעקומען אָדער אַרויסגעפירט געוואָרן קיין טרעבלינקע מיין שוועסטער סאָניע מיט איר מאַן אליעזר זילבערמאַן. זייער איינציקער זון, העניעק, איז שפעטער אומגעקומען אין „קאָפערניק" צוזאַמען

מיט ישראליקן. ישראליקס משפחה, וואס האבן די מלחמה־צייט געלעבט ביי אונדז אין הויז, זענען אויך אַלע אומגעקומען אין מינסק בעת דער אַקציע.

אין מינסק איז בעת דער אַקציע אויך אומגעקומען לייבישעס משפחה — זיין פרוי אונדזער קוזינקע, דעם טאַטנס אַ ברודערס טאָכטער, געניע, מיט ביידע קינדער פראַניע און מאַניע. אויך פון מיין שוועסטער מרימס משפחה אין ליפנאָ איז קיינער נישט געבליבן, און אַזוי אויך פון דער משפחה פון מיין שוועסטער הינדע, וואס האָט געווינט אין וואַרשע און געהייראַט מיט דער מאַמעס אַ ברודער־זון פייוול מילער. דער יינגסטער ברודער אונדזערער, שלום, האָט בעת דער מלחמה געקעמפט פאַר דער פאַרטיידיקונג פון וואַרשע. ער איז אויך אומגעקומען צוזאַמען מיט זיין פרוי פון וואַרשע און נייַ־געבוירן קינד (אַ מיידעלע) אין געטאָ אין מינסק. פון שטאָט איז אויך אַרויסגעפירט געוואָרן מיין פרוי גוטא מיט אונדזער פינף־יעריק מיידעלע.

אַזוי איז פאַרשניטן געוואָרן אונדזער גרויסע משפחה פון וועלכער עס זענען גיעבליבן בלויז מיר צוויי — איך אין ישראל און מיין עלטסטער ברודער לייביש, ערגעץ־וווּ אין ווייטן רוסלאַנד.



מרדכי וויסבראַט ז"ל (אויבן) וואס האָט ביז זיין טויט אַנגעפירט מיט דער מינסקער לאַנדסמאַנשאַפט אין ישראל מיט א גרופע מינסקער ביים פלאנצן א וועלדל אין „יער הקדושים" לזכר אונדזער חרוב־געוואָרענער קהילה

פולא טייבלום (צוקרמן)

(פתח־תקוה)

בשעת פרידה

מינסק מזוביצקי — עיירה השוכנת בלב פולין, בצלה של וארשה בירתה. עיירה מוקפת יערות ונחל קטן חוצה אותה לשתים. בשוליה — גן ענק וארמון עתיק־ימים המשתקף בנחל — נחלתם של בעלי העיירה בעבר, משפחת האצילים לבית דרנלוביץ'. בעיירה זו נולדתי, גדלתי, פה עברו שנות ילדותי היפות. פה בגרתי ומכאן הפלגתי אל העולם הגדול.

משחר ילדותי זכור לי בית־הספר העברי של דודתי ודודי, תמר ויוחנן ליברמן, ומורת בית־הספר פולה זינגר, בת דודתי. אוהבי ציון וצמאי עברית שלחו לכאן את ילדיהם. בדמדומי זכרוני מימי ילדותי המוקדמים זוכרת אני קול שירת ילדים בוקע בחצר בשפה לא מובנת לי. ירדתי, והנה טור ילדים, מקושטים בסרטים כחולים־לבנים, יוצאים עם מוריהם ליער — חג ל"ג בעומר היה זה. כל חייהם שאפו דודתי ודודי ליברמן לעלות לארץ־ישראל ולא נסתייע הדבר בידיהם. יחד עם כל בית ישראל של קהילת וארשה עלו על מוקד ההשמדה.

גרנו בבית, שהקים עוד סבי ר' הערשל טייבלום, ברחוב וארשווסקה פינת אוגרודובה, מול הכנסייה. החצר שלנו — כמו רוב חצרות בני עירנו — ברוכת שכנים היתה. מנדל אופנהיים — ה„לאוניק" וחבר הנהלת העיריה; סאנעלע רוזנברג — חסיד הרבי מסקרנביץ; פנחס־מתיס לושיצקי ובנו ברל־איצ'ה, שעוד ידובר בהם; ר' יענקל רוזנברג — הגביר; ר' נח שטיינבוק — חסיד־גור הקנאי; משה וישניבסקי — „דוזר" (שליח המועצה היהודית) החייט; יוסל אורליאנסקי — ה„שפיליטר", ואנו בתוכם — משפחת טייבלום על כל שלוחותיה בבית סבא. פעם, לפני שנים, היתה גם משפחת פרבמן הידועה שותפתנו לחצר, אך ברבות הימים עברו אל צדה האחר של העיירה.

ברוכי ילדים היו בתי ישראל וחצרנו לא שונה מן האחרות. עוד אזכור את הילדים עמם שיחקתי, השתוללתי — ותנאי חצרנו טובים משל אחרים כי לגדר של גן ה„פריץ" נשקה. גן הפריץ! איך אוכל לא להזכירך?! והלא מרבית משחקינו בצל עציך התנהלו! ופלג המים אשר בינך ובין חצרנו — כמה חוויות השאיר בזכרוני! עצי האגוז הענקיים שמעבר לגדר הגן שלחו את ענפיהם אל חלונותינו, ועד היום אוחזת בי הריגשה כאשר אני נזכרת כיצד הייתי ניצבת על המשמר שעה שהגדולים ממני היו מטפסים על עצי האגוז לקטוף מפריים, ותפקידי להזהירם מפני שומר הגן הקרב.

נוער טוב היה למינסק. כל אחד חיפש את דרכו בחיים, את האמת שלו. מי ב„בונד", מי אצל הקומוניסטים ורבים־רבים בתנועות הציוניות. בשנים קודמות עיירה דתית היתה מינסק. בתי־מדרש גדולים — שלושה, ו„שטיבלך" של חסידים למיניהם — לרוב. זוכרת אני, כאשר ה„שטיבל" של חסידי גור עלה באש באחד מלילות שבת — הוקם מיד חדש תחתיו ובתפארת גדולה יותר. אחד מחסידי גור — והוא כבר הוזכר — היה ר' פנחס־מתיס לושיצקי.

יהודי תלמיד־חכם, שעשה ימיו בתורה. וברל־איצ׳ה — בנו. הזוכר אותם אי־מי? הנשאר להם זכר?

ברל־איצ׳ה מפרנס המשפחה היה. בוקר־בוקר, עם זריחת החמה, כאשר רוב השכנים עוד נמו את שנתם, היה ברל־איצ׳ה נוטל את חבילת הבדים על גבו ויוצא אל כפרי הסביבה, להמציא לבנות האיכרים בד לשמלה ולבני ביתו זהוב לפרנסה. ברל־איצ׳ה זכור לי עוד כבחור חסידי וכובע חסידים לראשו. אולם, התחשק לו, לברל־איצ׳ה, לצעוד לקראת ה״קידמה״ ובאחד הימים, — אני, במקרה, הזדמנתי אז לביתם — חזר הבחור והנה, אוי לעיניים שכך רואות, — ברל־איצה חבש קסקט לראשו. ר׳ פנחס־מתיס, בראותו את גודל שיברו, קפץ מעל הגמרא ובקול לא־לו קרא: ״ברל־איצ׳ה, בשום אופן לא! לא אתן לך להשתמד!״ וביקש להוריד בכוח את הקסקט מראשו של ברל־איצ׳ה. הלה תפס את ראשו בשתי ידיו וצעק: ״טאטע, לאָז אָפּ!״ (אבא, עזוב!). וזה קרא: ״לא! בשום אופן לא!״ כמובן, ניצח ברל־איצ׳ה. הקידמה תמיד מנצחת...

גם ביתנו מפולג היה. שמאל מזה וציונות מזה. וסער הוויכוח: ה״אינטר־נאציונל״ או ״התקווה״ — מה טוב לנו, היהודים. וכל זה דווקא בלילות שבת, ליד שולחן אבא. עד שהיתה פוקעת סבלנותו של אבי והיה פוסק: ״הערשל! נחום! מספיק! זמירות!״ או: ״מכבד בברכת המזון״ והוויכוח היה תם.

אזכור את הסבלים הישובים על יד חנותו של לייבל׳ה רוזנברג בכיכר העיר, מתחממים בשמש ומחכים לעגלה עמוסה הזקוקה לפריקה ומספר זהובים בצדה, כדי לא לבוא בידיים ריקות אל האשה המצפה בבית.

סנדלר היה במינסק, גר בחצר שלפני בית־המדרש, בחדרון קטן. יהודי קטן וזקן לבן וארוך עוטר את פניו. הזדמנתי עם נעל קרועה אל חדרו הדל באחד מימי שישי, והתמלאתי פליאה: הכיצד, עוני כזה — ועם זאת חדרון נקי ומסודר וממורק לקראת שבת־קודש ופני הסנדלר קורנות לקראת המלכה הקרבה ובאה. וחשבתי לי: האם רק סנדלר הוא?... או שמא?...

...וחצרו של דיטנרסקי, מי לא יזכרנה? במרכז השוק היתה. השוק מזה והנחל החוצה את העיר מזה. גוי טוב היה לשכניו היהודיים הרבים. לא אמנה ולא אספר על כל דרי חצרנו, רק אחד מהם, שנחרת בזכרוני, אבקש להזכיר: ר׳ הערשל ״קוילן־טרעגער״ (נושא הפחמים). גבירי מינסק, מרתפיהם מלאו פחמים לקראת החורף, אולם קבצניה, מי יחמם ביתם בימי הקרה? ר׳ הערשל. הוא היה סוחב שקי פחמים ואליו היו עניי העיר באים לקנות כמה קילוגרמים של פחם. תמיד מפוייח ושחור, בקושי הבחנת פני אדם. רק לקראת שבת אורו פניו. ר׳ הערשל הלמד־וניק, זה היה כינויו.

ור׳ אליעזר הקברן, התזכרוהו? בתוך בית־הקברות היה ביתו והמתים — שכניו. לא הספיקה פרנסתו מקבורת מתי עירו ולפיכך היה גם שואב־מים. עוד רואה אני את ר׳ אליעזר צועד ברחוב ושני דליים תלויים לו על המוט שעל כתפיו השחות, להרוות את בתי הבעלי־בתים הרבים תמורת גרושים מעט.

רבות אפשר לספר עליך, מינסק עירי. אולם השעה היא שעת פרידה. איפרד, אפוא, ב״שלום לזכרך״. נפרדת אני מאחי ואחיותי, מקרובי בני משפחתי ומכל הקדושים והטהורים אשר מקום קבורתם לא נודע.

מלך גובערעק
(פאַריז)

די משפחה גובערעק־קאלוסקי

אויף דער „קאַליע"־גאַס נומער 14, אינעם ירושה־הויז וואָס איז איבערגע־גאַנגען פון דור צו דור, האָבן געווווינט מיינע עלטערן: יצחק־שלמה און פריידל מיט זייערע זעקס זין. מיין מאַמע האָט געשטאַמט פון דער פאַרצווייגטער קצבישער משפחה, די קאַלוסקיס.

מיין זיידע האָט געהייסן שמעון קאַלוסקי און מיין באָבע אסתר־מלכה. ביי יעדן פון אונדזער משפחה איז בכן אין שטוב געווען אַ קליין שימעלע אַדער אסתר־מלכהלע. אַלע אין אונדזער משפחה האָבן שטאַרק ליב געהאַט די צוויי נעמען פון זיידע־באָבע און אַלע האָבן טייער געהאַלטן זייער אַנדענק.

אין אונדזער הויז זענען אַלע געווען געראָטענע און גוטע קינדער. די עלטערן האָבן פון אַלע געשעפט אַ סך נחת.

יעדער פון אונדז האָט זיך פאַרנומען מיט אַן אַרבעט און באַשעפטיקונג, און ערלעך פאַרדינט אויפן לעבן. דערביי האָט יעדער זיך אויך פאַרנומען מיט געזעלשאַפטלעכער אַרבעט, וואָס איז געווען בריט פאַרצווייגט אין שטאָט.

מיין עלטסטער ברודער ישראל־יאַנקל גובערעק האָט אין זיינע יונגט־יאָרן געהערט צו דער פאַלקס־פאַרטיי. דאָס האָט ער מיט נאָך חברים געשאַפן אין די יאָרן 1924—1923 די א. ג. „עזרת הפועלים החולים", וואָס האָט געהאַט די אויפ־גאַבע צו העלפן אָרעמע מענטשן וואָס האָבן נישט געהאַט די מעגלעכקייטן צו רופן אַ דאָקטער אַדער אויסצוקויפן רעצעפטן. ביי אָרעמע איז דאָס געווען אַן אָפּטע דערשיינונג. די געזעלשאַפט האָט זיך פאַרשטענדיקט מיט אַ דאָקטער פון וואַרשע (זיין נאָמען איז געווען, אויב איך האָב נישט קיין טעות, דאָקטער קראַ־קאָווסקי), זיי האָבן זיך אויך פאַרשטענדיקט מיטן אָפּטייקער וואָיוווּדזקי אויף דער וואַרשעווער גאַס, ער זאָל די רעצעפטן אַרויסגעבן פאַר ביליקע פריזיין און אין אַ סך פאַלן אינגאַנצן בחינם. דאָס איז געווען זייער אַ שיינע טעטיקייט פון אַ געזעלשאַפט, וואָס האָט זיך אויסגעצייכנט מיט ברידערלעכע הילף פאַר נישט־פאַרמעגלעכע.

יעדע געזעלשאַפט, יעדע חברה, האָט אויך געהאַט אַן אייגענעם „מנין" צום דאַווענען. שבת אַדער יום־טוב האָבן זיי זיך פאַרזאַמלט אין זיך משמח־געווען אויף אַ פאַלקסטימלעכן אופן. צו די ימים־נוראים זענען ביי אונדז אין שטאָט געווען אויסער די חסידים־שטיבלעך און דעם רבינס בית־מדרש נאָך צוויי בתי־מדרשים (אויף דער קאַליע גאַס און אויפן מארק).

צוויי גוטע בעל־תפילות געדענק איך. איינער איז געווען מאיר פעל־סוחר (פּיעכאַטאָוויטש). ער איז געווען אַן אויסגעצייכנטער בעל־שחרית. ער איז געווען מיינס אַ פעטער. זיין ווייב טשיפּע איז געווען אַ שוועסטער פון מיין מאַמען. דער צווייטער איז געווען ישראל שוחט, אַ זעלטענער בעל־מוסף. ביידע זענען זיי געווען פאַריסאָווער חסידים, אָבער דער פאַריסאָווער רבי אַליין האָט זיי געהייסן דאַווע־נען ביים עמוד דווקא אין די בתי־מדרשים ווו עס האָבן געדאַווונט פראָסטע יידן.

די פֿאַלקס־מאַסן. צום יום־טובֿדיקן דאָוונען האָבן זיי געדאַרפֿן משוררים, אַ כאָר פֿון באַגלייטערס. דאָס זענען געווען מיינע ברידער. אַלע האָבן זייער שיין געזונגען און באַגלייט סיי דעם בעל־שחרית סיי דעם בעל־מוסף אַזוי, אַז דאָס איז געווען פֿאַר די פּשוטע יידן אַ גרויס פֿאַרגעניגן. איך געדענק ווי נאָכן דאָוונען האָבן די יידן אָפּגעוואַרט מיין מאַמען אין דער ווייבער־שול און אויסגעדריקט זייער צופֿרידנקייט פֿון דעם שיינעם זינגען פֿון אירע זין, און דערביי געווינטשן זי זאָל פֿון זיי דערלעבן אַ סך נחת און פֿרייד.



אויף אַ חתונה ביי משפּחה גובערעק

געווען ביי אונדז אין שטאָט אַ סך קולטור־געזעלשאַפֿטן, ביבליאָטעקן, און אויך פֿאַליטישע פֿאַרטייען האָבן נישט געפּעלט. אַלע ברידער מיינע זענען געווען אַקטיוו און אויסגעלעבט זיך אין די אַלע אַרגאַניזאַציעס. מיינע צוויי עלטסטע ברידער זענען געווען פֿאַלקיסטן, דער דריטער ברודער איז געווען אַ בונדיסט, דער פֿערטער אַ לינקער פּועלי־ציוניסט, און די צוויי יינגסטע — קאָמוניסטן. אין שטוב פֿלעגן דעריבער פֿאַרקומען הייסע דיסקוסיעס. ביי דעם אַלעם זענען זיי אָבער געווען פֿאַמיליאַל געאייניקט. איינער איז גרייט געווען צו העלפֿן דעם צווייטן אין אַ שעת־צרה. ביים רוב געזעלשאַפֿטן זענען אויך געווען טעטיק דראַמאַטישע קרייזן. אויך אויף דעם געביט זענען מיינע ברידער געווען אַקטיוו, הגם דאָס איז נישט געפּעלן מיין טאָטן וואָס איז געווען אַ פּרומער גערער חסיד.

מיינע עלטערן ווי אויך אַלע מיינע ברידער וואָס זענען געווען פֿאַרהייראָט. האָבן געלעבט אין מינסק, אַרומגערינגלט מיט אַ סך פּריינט און גוטע שכנים — ווי למשל לייבקע בערמאַן מיט זיין טשייניע, ווו מען האָט אויך געקראָגן אַ גלאָז סאָדע וואַסער און מען האָט געקענט איבערלייענען די טאָג־פּרעסע. נעבן אונדז האָט אויך געווווינט דער רבי ר׳ משהלע מיטן פֿאַריסאָווער שטיבל, און צווישן זיי אַזוי פיל טייערע יידן, נאָך וועלכע איך האָב נישט איינמאָל געבענקט ווען איך בין אַוועק פון שטאָט און איך קען זיי עד היום נישט פֿאַרגעסן.

פֿאַרפֿאַלגט דורך דער פֿאַליציי פֿאַר מיין טעטיקייט, האָב איך פֿאַרלאָזט מינסק אין יאָר 1931. איך בין אַוועק קיין פֿראַנקרייך. אין פּאַריז האָב איך געלעבט ביזן אויסברוך פון דער מלחמה און דעפֿאַרטאַציע. פון פֿראַנקרייך זענען, כידוע, דעפֿאַרטירט געוואָרן אַן ערך 120 טויזנט יידן. אין איינעם אַזאַ טראַנספֿאַרט, וואָס איז באַשטאַנען פון אַן ערך טויזנט יידן, בין איך דעם 28טן יוני 1942 אָפּגעשיקט געוואָר קיין אוישוויץ. בלויז אַ צוויי צענטליק פון אָט דעם טראַנספֿאַרט איז צוריקגעקומען נאָך היטלערס מפלה. אַן ערך 350 נפשות, אָפּשטאַמיקע פון מינסק־מאַזאָוויעצקי, וואָס האָבן געווילנט אין פּאַריז, זענען אומגעקומען אין אוישוויץ.



אַרום קבר פון פריידל גובערעק — די גאַנצע משפּחה

וועז איך בין נאָך דער מלחמה אָנגעקומען צוריק קיין פּאַריז, האָב איך געהערט וועגן דעם חורבן און אומקום פון אונדזער קהילה מיט מיין גרויסער משפּחה. ווי איינער פון די לעבנגעבליבענע מינסקער יידן האָט מיר דערציילט, איז מיין אַלטער גריי־גרויער טאַטע געווען צווישן די ערשטע יידן, וואָס מען האָט געשאָסן אויפן מאַרק בעת דער „אַקציע". די גאַנצע משפּחה — אַלע מיינע ברידער מיט זייערע קינדער — זענען אָפּגעפֿירט געוואָרן קיין טרעבלינקע. מיין יינגסטער ברודער מאיר־שלום זאָל האָבן אומגעבראַכט געוואָרן אין לאַגער מאַנאָוויץ ביי אוישוויץ.

זייער יאָרצייט־דאַטע אין מיר נישט געווי באַקאַנט, אָבער אַלע טעג פון יאָר זענען ביי מיר יאָרצייט. איך זע פֿאַר זיך תמיד די טראַנספֿאַרטן מענער, פֿרויען און קינדער ווי מען האָט זיי מאַסנווייז געפֿירט צום טויט — איך פֿאַרגעס זיי נישט און וועל די רוצחים נישט מוחל זיין.

יעקב קויפמאַן
(ירושלים)

פון שעניצער גאַס ביז מאַריאַנקי

זומער. שבת נאָכמיטאָג. ביי אונדז אין שטוב זינגט מען נאָך זמירות, אַ געזאַנג וואָס קלינגט אָפּ אויף דער גאַנצער שעניצער גאַס, ד׳י גאַס וואָס פירט צו די שעניצער וועלדער, יאַרושאָנבקער זאַגייניקעס און ווייטער, דריי קילאָמעטער פון שטאָט, צום דאַטשע־דאָרף מאַריאַנקי.

אַלע וועלכע זענען געגאַנגען אין וואַלד אַריין און געמוזט דורכגיין אונ־דזער שטוב, האָבן שוין גוט געקענט די מאָדזשיצער נגונים, וועלכע מיר האָבן געזונגען בעת די שבת־זמירות. אפילו סטאַשעק דעמבסקי, דער שייגעץ, אונדזער שכן פון אויבן, אַ קאַליקע מיט אַ ריזיקן וואָסער־קאָפּ וואָס קען זיך נישט שטעלן אויף די פיס און זיצט תמיד אויף אַ קליין בענקעלע ביים אַרייַנ־גאַנג פון אונדזער הויז, אויך ער קען שוין אַלע מאָדזשיצער ניגונים און זינגט זיי נישט שלעכט. אויך אונדזערע שכנים, ישראל־מאיעס, יאַנקל בוטשעס, און די פון אַנטקעגן, די ״קאָטשקעלעכע״, קענען שוין די ניגונים וואָס וועלן שוין יאָרן געזונגען און געשפּילט ביי אָפּענע פענסטער דורך דעם שוחטס בנים און זיין בת־יחידה.

דאָס צווייטע הויז פון אונדז, נענטער צום מאַרק, געהערט צום פאַריסאָווער חסיד יחיאל מאָטל קאָלטנס. זייַנער אַ זון, אַן איבערגעוואקסענער יינג האָט געבעטן ביים טאַטן אַ זלאָטע זיך צו פאַרשרייבן אין דער פאַרטיי, ווו מ׳קעמפט פאַר אַ בעסערן מאָרגן, געמיינט די קאָמוניסטן. אויך וווינט דאָרט יונה ״גענוש״, איינער פון די ״שטאַרקע״, פאַר וועלכן יעדער אין שטעטל האָט געציטערט. יונה האָט אויך געפירט אָפּטע ״מלחמות״ מיט וואַרפן שטיינער פון בייַדע זייטן טייך מיט ״פישקע־מאָשקען״, דעם ״גבור״ פון ״יענער שטאָט״ וואָס איז געלעגן אויף דער צווייטער זייט טייך.

שעניצער גאַס איז רייך געווען מיט שטאַרקע יינגן, אויף וועלכע מ׳האָט זיך געקענט פאַרלאָזן בעת אַן אָנפאַל פון שקאַצים. דאָן זענען יונה גענוש, דוד קאָפּס זון, די ראַלניקעס און חיים־יאַנקעלס בנים נישט געזעסן מיט פאַר־לייגטע הענט און באַוויזן זייער כח.

אַ שמאָל אָרעם געסל מיט פאַרשידענע איינוווינער. געציילטע חשובע באַלעבאָטים, חסידים, לומדים, אָבער דאָס רוב ״עמך״, באַלמעלאָכעס, פורמאַנעס, טרעגערס, — אָבער אַ פריילעכע גאַס. מעגלעך צוליב דעם וואָס זי האָט געבונדן די שטאָט מיט די שכנותדיקע דערפער, וועלכע זענען געלעגן אויף דרום־זייט און פון דאָרט זענען פויערן און פויערטעס געפאָרן מיט זייערע פערד־און־וואָגן אין קלויסטער אַריין אָדער מיטוואָך און פרייטיק צום מאַרק פאַרקויפן זייערע דאַרפס־פראָדוקטן און אויך איינצוקויפן שטאָטישע פראָדוקטן.

נאָך פריילעכער איז געווען שבת ״נאָכן עסן״. יוגנט אָן אַ שיעור האָט געשטראָמט דורך אונדזער פענסטער. פאַרלאַך און גאַנצע גרופּן, ווער צו דער

פּליאַזשע און צום „זדראַיאָוון" וואָסער, זיך באַדן און ברענען, וועט סתּם אויף אַ ווייטן שפּאַציר העט־ווייט צו מרדכי־פּגר אויף מילך „גלייך פון דער קו", וועט אין די יארזשאנבעקער זאגייניקעס שמועסן, דיסקוטירן, זינגען. יעדע גרופּע מיט אירע דיסקוסיעס, מיט אירע לידער. ערגעץ וווּ, טיף אין וואַלד, הערט זיך אַן אויסגעבענקט געזאַנג: „שלום רב שובך, צפורה נחמדת" אַדער „הכניסיני תחת כנפך". אויך די קאַמוניסטישע יוגנט האָט אין די טיפענישן פון די שעניצער וועלדער, ווייט פון פאַליציייאישן אויג, געפונען דעם געהער־קן פלאַץ דורכצופירן אירע געהיימע טרעפענישן.

אין די וואַקאַציע־מאָנאַטן איז דער הויפּט־שפּאַציר געווען קיין מאַריאַנקי — דאָס דאַטשע־דאָרף דריי קילאָמעטער פון מינסק, ווייט נאָך די יארזשאנבקער זאגייניקעס.

געשמט האָט מאַריאַנקי אַלס גוט דאַטשע־אָרט צוליב דער נאַטירלעכער שיינקייט, רואיקייט, טרוקענער לופט און סאָסנע־ריח פון די נאָדל־ביימער, וועלכע האָבן איינגעהילט דאָס דאָרף.

אין די זומער־מאָנאַטן צווישן שבועות און ראש־השנה זענען געקומען יידן פון וואַרשע, איבערהויפּט לערער פון העברעאישע גימנאַזיעס און מקיים־געווען הלכות דאַטשע.

און געקלונגען האָט די העברעישע שפּראַך, וועלכע די לערערס האָבן געלערנט צווישן זיך אויף זייערע וויבער און קינדער. צווישן אָט די „לעט־ניקעס" האָט זיך אויך געפונען דער באַווּסטער פּאָרשער פון דער העברעאישער שפּראַך, אהרן־יעקב שפּירא, פּאַרפּאַסער פון פיל דקדוק־ביכער פון וועלכע מ'האָט געלערנט אין אַלע העברעאישע שולן אין פוילן.

פּאַר מיר, דאַן אַ בחור פון צוואנציק יאָר, וואָס האָט זיך געגריבלט אין דקדוק פון דער העברעאישער שפּראַך, איז געווען דאָס גרעסטע גליק צו כאַפּן פערזענלעך אַ שמועס מיט א. י. שפּירא וועגן נחי ל"ה און חסרי פ"נ, בנינים און פעלים כפולים ומרובעים.

אויך רעליגיעזע יידן זענען געקומען קיין מאַריאַנקי. אַנגעזעענע פערזענ־לעכקייטן ווי ר' מנחם זעמבאַ, דער פּראַגער רב, אייגער פון די גרעסטע לומ־דים און גאונים פון פוילן אין יענער צייט. אויך דער אגודישער מנהיג אוו פובליציסט ר' אייזיק־בער עקערמאַן, דער איידעם פון מינסקער איינווינער לייזער זעלצער. וועלווּל בריקס, באַווּסטער ווארשעווער לעדער־סוחר, דער זון פון חוה־ליבע בריקס און אַנדערע.

אויך מינסקער יידן האָבן זיך אויסגעמישט מיט די וואַרשעווער לעטניקעס און צוזאַמען מיט זיי „געשעפט לופט" און הגם מינסק איז נישט דאָס שטיקנדיקע וואַרשע און איר לופט מיט די וועלדער אַרום איר איז אויך נישט „אַוועקצומאַכן מיט דער האַנט", האָבן דאָך מינסקער יידן געפונען אין מאַריאַנקי אַן אָרט פון אָפּרו.

שבת האָט דאָס דערפל באַקומען אַ ספּעציעלן יום־טובדיקן אויסזען. שוין גאַנץ פרי האָט מען דערקענט דעם שבת, ווען יידן מיט זיידענע קאַפּאָטעס האָבן זיך געזאַמלט צום דאַוונען ביי אייזיק־בער עקערמאַן אין שטוב. צוריק־

גייענדיק אַ היים האָבן זיי מיט לאַנגזאַמע שבת־טריט געמיטלעך שפאַצירט איבער דער בריק פון דאָרף־וועג און געשמועסט דברי־תורה אָדער סתם מעניני דיומא און צוזאַמען מיט זיי אויך מינסקער יידן ווי מיין פאָטער ר׳ איטשע שוחט ז״ל, ר׳ משה שעדלעצקי ז״ל, וועמענס פאַמיליעס זענען זומער בדרך כלל געזעסן אין מאַריאַנקי.

אַביסל שפעטער, נאָכמיטאָג, האָט זיך אָנגעהויבן באַווייזן די יוגנט. ווער ס׳איז געקומען זיך אויסבאָדן אין טייכל וואָס פליסט לענג־אויס דעם דאָרף און ווער „כאַפן אַ פלירט״ מיט די וואַרשעווער לעטניטשקעס, ווער עסן אַ גוטע ליאָדע בײַ אברהמלע גאָרב, וועלכער האָט געפירט אַ שפּייז־געוועלבל בשות־פות מיט אסתר־ביילען, מענדל שוסטערס טאָכטער.

אָט דער מענדל שוסטער, אַ ייד אין די זיבציקער, אָבער אַ גברן, איז געווען אַן אָפּטער גאָסט בײַ זיין טאָכטער אין מאַריאַנקי, און טאָקע מיטגע־נומען מיט זיך זיין ליבלינג די ציג, זי זאָל אויך אַביסל אָפּעטעמען מיט פרי־שער לופט און זיך גוט אָנפרעסן מיט גרינעם לאָנקע־גראָז. פלעגט מען טאָקע זען מענדלען פאָרן אויף אַ וואָגן אָדער בריטשקע און די ציג זיינע בײַ דער זייט. שבת פלעגט מענדל גיין צופוס גאָנצע דריי קילאָמעטער און פון צייט־צו־צייט כאַפן די ציג אויף די אַקסלען, זי טראָגן אויף די הענט ווי מ׳טראָגט אַ קינד: צער בעלי־חיים...

מיטן שטראָם קומען אויך אַן מיינע חברים. דער געלער הערשל ליסאָביצקי, אריה שטיינבאָק און יחיאל דאָמב. דער געלער הערשל האָט אָפט „מיטגעשלעפּט״ מיט זיך בן־ציון טרוינע (אנטאָלעק) און עליע מאָזעס. איז טאָקע געווען לע־בעדיק און פריילעך: „רעכטע״ און „לינקע״, ציוניסטן, קאָמוניסטן און בונדיסטן האָבן זיך אַרײַנגעלאָזט אין שמועסן און אין דיסקוסיעס בײַ מ׳האָט זיך אַוועקגעלאָזט צום טייכל — באָדן און ברענען.

מאַריאַנקי איז געווען באַווינט מיט פאָלקס־דייטשן, וואָס האָבן אפילו געקענט רעדן יידיש. יעדן באָגריסט מיט אַ בריטן גוט מאָרגן און זייער ארקעסטער האָט אפילו געשפּילט „התקוה״.

אַזוי איז געווען יאָר־יערלעך בײַ זומער 1936, דאָס יאָר פון באַווסטן פאָגראָם אין מינסק־מאַזאָוויעצקי. צווישן די פאָגראָמשטשיקעס האָבן אויך נישט געפעלט די מאַריאַנקער דייטשן מיט זייערע שכנים די רוצחים ווי די פאָזשוכעס פון מיקאָנאָוע, וועלכע זענען געווען די ערשטע צום ראָבווען און ברענען יידישע הייזער און סטראָגאָנעס. וואַרשעווער ווי אויך מינסקער יידן האָבן פון דאָן אויפגעהערט קומען קיין מאַריאַנקע אויף דאָטשע.

אין יענע טעג האָט די יידישע באָפעלקערונג אין מינסק געלעבט אין שטענדיקן פּחד פאָר אָנפאָלן און פּאָגראָמען. איבערהויפּט האָט געליטן די יוגנט, וועלכע האָט נישט געקענט פריי אַרויסגיין אין גאָס אין די אָוונטן. דאָן האָט מען זיך ווייניק געזאָמלט אין די פּאַרטייען און אָרגאַניזאַציעס מיט וועלכע מינסק איז געווען געבענטשט, נישט שפּאָצירט אין די וועלדער, און דאָס געזעלשאַפּט־לעכע לעבן איז לחלוטין פאַראַליזירט געוואָרן.

איך, זייענדיק שאָך־מייסטער אויף מינסקער פּאָוויאָט אין יאָר 1935,

האָב אָפגעוואָרפן די איינלאַדונג צום שאַך־טורניר אויף 1936, וועלכער איז איינגעאָרדנט געוואָרן דורך דער ענדעקישער יוגנט אין די „רעסורסן", פּשוט צוליבן פּחד פאַר נקמה מצד די אַנטיסעמיטן, וועלכע האָבן „געברענט" נאָך פון פאַרגאַנגענעם יאָר, וועז איך, אַ בחור מיט אַ יידיש היטעלע און ווי זיי האָבן מיר געזאָגט „סין ראָבינאָ", האָב פון זיי צוגענומען דאָס ערשטע אָרט פון שאַך־טורניר און דער אַנטיסעמיטישער סטאַראָסטע יאָן גאַדאָמסקי, דער שולדיקער אין די שפּעטערדיקע געשעענישן, האָט מיר געמוזט ווינטשן אוז דריקן די האַנט איבערגעבנדיק זיינס אַ מתנה, אַלס ערשטער פּרייז, אַ גרויסן מאַרמאָרענעם זייגער.

מיר האָבן דאָן שוין געווינט אין מאַרק, אין הויז פון אָפּטייקער פּפאָדט. שווער געווען זיך צו שיידן מיטן שעניצער גסל ווו כ׳האָב אַלע יאָרן געלעבט. אַ ניי אָרט, פרישע ריחות. ריחות פון אָפּטייק־זאָכן און רעצעפטן אויסגעמישט מיטן ריח פון פריש־געבאַקענע בייגל און פּוטער־בולקעלעך, וואָס האָט געזעצט פון יידל מיילעכס בעקעריי. נייע קולות. אָנשטאָט די קלאַנגען פון מאיר קאָוואַלס האָמער־און־קאָוואַדלע זענען געקומען קלאַנגען פון קאָשטשאַל־גלאָק, וועלכער האָט זיך געפונגן נאָענט צו אונדזער הויז. נייע שכנים. די זיסערמאַנס מיט וועלכע מיר האָבן געדאַווונט אין אַלעקסאַנדער שטיבל; די מייזלערס מיט וועלכע מיר האָבן געהאַלטן בשותפות דעם „היינט" און גערעדט צווישן זיך העברעאיש. זייער פאָטער יוסף מייזלער, אַ יִד אַ משכיל האָט דערפון געשעפט נחת און אויך אָנטייל גענומען אין אונדזערע שמועסן.

אַן אָפּטער אייניגייער ביי אונדז איז געווען אונדזער נייער שכן פון יאָסקע קצב׳ס הויז, דער אַלעקסאַנדער חסיד ר׳ יהודה־בער דאָמב, דער פאָטער פון מיין בעסטן חבר יחיאל דאָמב, אָדער ווי מ׳האָט אים געפון „דאָמבאָל" יחיאל איז יונג געשטאָרבן פון טובערקולאָז (מאי 1933). געווען איז ער פאָר דער קראָנקהייט אַ שטאַרקער, אַ דיקער, אַ גרויסער עסער. פלעגט נעמען אַ ברייטל פון אַ קילאָגראָם, עס גוט איינפּלאָטשן און טענהנדיק אַז ער עסט אַ פּלעצעלע, שנעל עס איינשלינגען. אָפּט געגאַנגען אַ געווען ביי יאָשע מענדל שוסטערס אין געווען לבל מיט שמעון מאָרגנשטערן, אויך נישט קיין שוואַכער עסער, ווער ס׳וועט אויפעסן מער יאַגאָדע־קיכלעך. אָפּט פלעגט עס דערגיין ביז איבער צוואנציק און אין מערער פאַלן האָט יחיאל געזיגט. געווען תמיד אַ פריילעכער, געשיט וויצן ווי פון אַ זאַק, נאָר דריי מאָל זיך געצערט צום פריזיוו, אָנגעהויבן הוסטן, געוואָרן דאָר ווי אַ שפּענדל און געפאַלן צו בעט.

זייער וווינונג אונטערן דאָך איז באַשטאַנען פון איין צימערל — פיל קלענער פון ד׳ על ד׳. אין שטוב האָט געפייפט דער דלות פון אַלע ווינקעלעך. אַרייגיין אין שטיבל האָט מען געמוזט דורך אַ קליינער עפענונג ביים ענדע פון די שטיגעלעך, וועלכע האָבן געפירט צו דער וווינונג, און וועז דער דאָקטער ראָגאַלסקי איז געקומען צו אים אויף אַ וויזיט איז ער בדוחק אַדורך אָט דעם לאָך, און באמת, אַזאַ גרויסער ערל. דאָרט איז באַקוועם געווען דער בקור־חולים פאָר מענטשעלעך ווי זיין מייסטער פון דער וולאָשנקע, יחיאל זשעלאַזנע, אָדער זיין חבר ירחמיאל, מאיר־עקיבא׳ס, ווי מ׳האָט אים געפון „פיטיגרילי".

פון וואַנען עס קומט צו, ירחמיאלען, דעם זון פון מיין געוועזענעם מלמד. אַן אַלעקסאַנדער חסיד, אַזאַ צונאַמען ווי „פּיטיגרילי", ווייסט קיינער נישט אין שטאָט, אָבער וועמ׳זאָגט בלויז ירחמיאל, מאיר עקיבאס, איז אַ צווייפל צי מ׳וואָלט געווּוסט וועמען מ׳מיינט. די גאַנצע שטאָט, יונג און אַלט, האָט אנדערש נישט געווּוסט ווי „פּיטיגרילי", און אַ וווּנדער וואָס ביים דאָוונען אין „שטיבל", ביים געבן אים אַן „עליה", האָט מען אים נישט אויסגערופן צום ספר „״יעמוד הבחור פיטיגרילי בן מאיר״...

מיר האָבן געהאָט מזל צו שכנים גויים וואָס רעדן יידיש. געוני ווי דער שייגעץ די קאַליקע פון דער שעניצער גאַס, סטאַשעק דעמבסקי, האָט אויך אונדזער נייע שכנטע סטעפאַ כמיליעווסקא פון טרומנע־גשעשפט געוועדט יידיש „ווי אַ וואַסער" און געהאָט אפילו אַ שטיקל ידיעה אין יידישקייט. פרייטיק, ביי שקיעה, האָט זי אונטערגעיאָגט די יידישע וויבער, אַז ס׳איז שוין צייט אָנצוצינדן די שבת־ליכט און אויך דערמאָנט רבקה־פערלען פון פאַרבן־געוועלבל, אַז דער שבת פאַלט צו, שוין צייט צו פאַרמאַכן דאָס געוועלבל און זיך אָפּוואַשן דאָס פנים, וואָס איז אַ גאַנצע וואָך באַדעקט מיט פאַרבן פון פאַרשידענע קאָליערן.

איין זאַך האָט זיך נישט געענדערט. די אָרעמע וויבער וועלכע זענען געקומען צו אונדז אויף דער שעניצער גאַס יעדן דאָנערשטיק צו באַקומען אויף שבת עפּעס „צוצולייגן צו דער יאָך", אַ מילצל, אַ גראַשיצע אָדער אַ שטיקל קישקע, ווייל דאָס איז ביי אַ שוחט געווען בשפע; אָט די זעלבע וויבער האָבן אויך געטראָפן אַהער אין דער נייער דירה און אונדזער גוויישער שכן, דער אַלטער אָפּטייקער, זענדיק ווי עס גייען צו אונדז אַריין און אַרויס אָרעמע וויבער, האָט ער פאַרשטאַנען אַז דאָס שמעקט מיט צדקה, האָט ער אָפּט איבערגעגעבן מיין מוטער אַ צענער זלאָטע צו טיילן נדבות צווישן די אָרעמע וויבער. דערביי האָט ער געבעטן אַז ס׳זאָל בלייבן אַ סוד, אַז דער זון, דער „יידן־פרעסער", דער פירער פון די ענדעקעס, זאָל זיך חלילה נישט דערוויסן דערפון. בעת דעם פאָגראָם, וועו מיר זענען אַוועק קיין וואַרשע, האָט ער אונדז פאַרזיכערט, אַז ער וועט גוט היטן אונדזער שטוב פאַר גנבים און רויבער, און מיר קענען רואיק פאָרן.

אַ לענגערע צייט האָט געמוען ביז דאָס לעבן אין שטאָט האָט זיך ווי עס איז נאָרמאַליזירט. יידן האָבן נישט קוקנדיק אויף דער געפּאָר, וואָס לויערט אויף זיי, אָנגעהויבן אַרויסגיין אין די אָוונטן אין גאַס. שפּיליטערס, וואָס זייער פרנסה איז באַשטאַנען אין איבערפירן סחורות פון וואַרשע קיין מינסק, האָבן אָנגעהויבן קומען פון וואַרשע מיט דער „לעצטער באַן". אָבער דער פחד איז נישט אָפּגעטרעטן. דער אַנטיסעמיטיזם האָט זיך געשטאַרקט. די לופט איז געווען אָנגעזאָפּט מיט שנאה צום יידּ, שנאה וואָס האָט זיך פאַרשטאַרקט אין משך פון די יאָרן ביזן אויסברוך פון דער צווייטער וועלט־מלחמה.

פוילן איז געוואָרן דער צענטער פון גאַנץ אייראָפּע אויף אומצוברענגען זעקס מיליאָן יידן, און צווישן זיי אויך די מינסק־מאַזאָוויעצקער קהלה וועלכע האָט געציילט זעקס טויזנט נפשות.

דער גורל האָט געוואָלט אַז איך און מיין פרוי שבעלע זאָלן בלייבן לעבן. שבעלע, די טאָכטער פון געראַר חסיד ר׳ שלמה מיאַדאָוסקי ז״ל, האָט צוזאַמען מיט מיר מיטגעמאַכט אַלע שבעה מדורי גיהנום אין ווייטן סיביר און אַ דאַנק איר געזונטן חוש און אינטואיציע האָבן מיר אויסגעמיטן פיל געפאַרן, וואָס האָבן אויף אונדז געלויערט במשך דער גאַנצער מלחמה.

נאָכן חורבן האָב איך געטראָפן די שטאָט פאַרברענט, חרוב, אָן יידן. אויסגעמאָרדעט דורך די רוצחים איז געווארן אַן עדה יידן, וואָס האָט דאָ געלעבט דורי־דורות. נישט געבליבן קיינער פון מיין אַדער פון שבעלעס משפחה.

השם יקום דמם.

ירושלים, טבת תשל״ז



אַ גרופּע יוגנטלעכע אין די דרייסיקער יאָרן

פון רעכטס אויף לינקס:
ישראל אהרון פרוימאַן, זיסערמאַן, גאָטליב, אברהם מייזלער, יעקב קויפמאַן.
יחיאל זיסערמאַן, הערשל פינקלשטיין, ראובן מייזלער

אסתר ראָכמאַן (פינקלשטיין)

די „לאַטאָוויטשער"

איך בין געבליבן צווישן די איינצלנע פון די לאַטאָוויטשער נאָך דעם גרויסן חורבן. איך מיט מיין שוועסטער צפורה צוזאַמען מיט אונדזערע מענער, וועלכע שטאַמען אויך פון מינסק. מיין מאַן איז לייב ראָכמאַן און דער מאַן פון מיין שוועסטער — אפרים שעדלעצקי. מיר האָבן זיך צוויי יאָר אויסבאַהאַלטן ביי אַ פּאָליאַק אין אַ בונקער. מיר ווּיסן איצט אין ירושלים. צוזאַמען מיט אונדז אין באַהעלטענישׂ איז געווען נאָך אַ מינסקער בחור, ישראל אהרן פרוימאַן. נאָך דער מלחמה האָט ער חתונה־געהאַט אויך מיט אַ מינצקער מיידל, איידל פּאָפּאָווסקי. זיי מיט זייערע דריי טעכטער און אייניקלעך ווּיסן אין ניו־יאָרק. פון די „לאַטאָוויטשער" איז אויך געבליבן אַ טאַכטער פון מיין טאַטנס שוועסטער חיה און איר מאַן נפתלי — טאָבע. איר מאַן, משה זיסערמאַן, איז אויך אַ מינצקער. זיי האָבן נאָך חתונה־געהאַט אין דער היים. זייער אייניציק קליין זונעלע בוטשעלע, איז אומגעקומען. זיי ווּיסן אויך אין ישראל, און ווי אַ סך מענטשן פון שׂואה אויפגעשטעלט אַ פרישע משפחה. זייערע צוויי פאַרהייראָטע טעכטער האָבן שוין דאָ דריי קינדערלעך.

נאָך קינדער זענען געבליבן פון די לאַטאָוויטשער: צוויי טעכטער און איין זון פון מיין פעטער אַלטער פינקעלשטיין און זיין ווייב דבורה־לאה. נאָך פאַרן קריג זענען זיי געפאָרן לערנען קיין בעלגיע, און אויך דאָרט, מיט גרויסע ניסים — געבליבן לעבן. די עלטסטע טאָכטער, הדס, איז געשטאָרבן נאָך דער מלחמה, אין קאַנאַדע. ס׳איז פון איר געבליבן אַן אייניציקע טאָכטער מרים מיט אַ מאַן און דריי קינדער. אויך זיי ווּיסן איצט אין מאַנטרעאַל, קאַנאַדע. דער אייניציקער זון פון מיין פעטער אַלטער, אהרן, מיט זיין פרוי און זון, ווּיסן אין ליעוש — בעלגיע. די יינגסטע טאָכטער פון פעטער אַלטער, חנה, איר מאַן פּסחיה, מיט זייער טאָכטער, איידעם און אייניקל, לעבן אין פאַריז.

דאָס זענען אַלע וואָס זענען געבליבן פון די פיר זין און צוויי טעכטער פון מיין זיידן און באָבען, שמואל יאָסל און רחל לאה פינקעלשטיין, וועלכע מען האָט אין מינצק געהרופן די „לאַטאָוויטשער", אויפן נאָמען פון שטעטל לאַטאָוויטש, פון וואָנען זיי זענען געקומען.

זעט אויס, אַז איין אייגנשאַפט האָט כאַראַקטעריזירט מיין טאַטנס משפחה, און דאָס איז אַלע יאָרן געווען דער הויפט־גערעגל, וואָס האָט זיי געפירט אין לעבן — פונעם אָנהייב אָן — אַזוי אַלע יאָרן. ערשט איצט, ווען כמעט אַלע פון זיי זענען מער נישטאָ, הייב איך אָן דאָס צו באַנעמען, און אין ליכט פון די דאָזיקע אַרויפן און אַראָפּן — פאַרשטיי איך זיי און גיי זיי נאָך: דאָס וועלן זיך אַרויסרייסן, אויפהייבן; עליות און ירידות. דאָס איז זיכער געווען דער הויפט־שטריך, דורך וועלכן מען קאָן פאַרשטיין זייער לעבן אין מינצק.

שוין מיין זיידע, שמואל־יאָסל פּינקעלשטיין, וועז ער האָט זיך אויפגעהויבן מיט דעם אָנהייב פון זיין משפחה און אָוועק פון לאַטאָוויטש, האָט זיך פאַרנומען אויף גאָר ווייט. איך מיין אָבער, אַז מיין באָבע, רחל־לאה, האָט זיך דערשראָקן פון דעם שטאַרקן ווינט וואָס האָט געבלאָזן אין אים; אָדער אפשר איז זי באָלד פון אָנהייב מיד געוואָרן, און דאָס האָט גורם געווען, אַז זיי זאָלן נישט אָוועק ווייט, נאָר זיי זאָלן זיך אַראָפזעצן אין מינצק. זיי זענען אַראָפּ אין אָן עק פון פּיר־קאָנטיקן מאַרק (אפשר נאָר אויף דערווייל), אָבער דאָרט האָבן זיי שוין פאַרלייגט זייער געצעלט. דאָ זענען ביי זיי געבוירן געוואָרן די פּיר זין און די צוויי טעכטער. דאָ זענען זיי ביזן סוף געבליבן דרויסנדיקע, דערווייליקע.

מיין זיידן שמואל־יאָסל געדענק איך נישט. ער איז געשטאָרבן וועז איך בין נאָך געווען זייער קליין, אַ קינד. איך געדענק אים בלויז פון שילדערונגען. ער איז געווען אַ ייד אַ תלמיד־חכם. אַ געלערר חסיד. אַ גרויסער מכניס־אורח. פון אים האָבן דאָס זיינע פּיר זין געירשנט זייער וויליז שטענדיק גרייט־זיין זיך אַ הייב צו טאָן: זיי זענען אַראָפגעפאַלן און געבליבן אונטן.

מיין באָבע רחל־לאה, אַ זייער שיינע בכבודיקע יידענע, האָט געהאָדעוועט די קינדער און אויפגעמאַכט אַ „טשיניע" (אַ טיי־הויז). זייט איך געדענק, האָבן זיי אַלע, די באָבע, די פעטערס מיינע, און די מומעס, געווויינט צוזאַמען אין אַ גרויסן הויף אין עק פון מאַרק, אויפן „רינעק", יעדער אין זיין דירהלע, און די באָבע — אין אירס אין דער מיט. זי איז תמיד געבליבן דעם צענטער. שפעטער האָט זי געפירט אַ „יאַדלאַדייניע" (אַרויסגעגעבן מיטאָגן). די פויערים פון אַרום האָבן זי גערופן די „יאָסקאָווע". זי איז געווען אַ שם־דבר אין אַלע אַרומיקע דערפער. יעדן מיטוואָך האָבן געגומען צו איר ציען הונדערטער פויערישע פורמאַנקעס. עס פלעגט זיין אַזוי פיל, אַז מיר, אַלע אייניקלעך, זענען מאַבילייזירט געוואָרן צו העלפן. מיין באָבע רחל־לאה האָט זיי געפאַשעט מיט לאָקשן און יויך, מיט לעבערלעך, צימעס און אַנדערע יידישע מאכלים. זיי פלעגן פון דעם לעקן די פינגער.

דער זיידע ר׳ שמואל־יאָסל האָט זיך ווייניק געמישט; ער האָט אין די זאָכן זיך פאַרלאָזט אויף איר. וועז עס איז נאָר געווען אַביסל ליידיק פלעגט ער נעמען אַ גרויסע גמרא און זיך אָוועקזעצן לערנען ביי אייניעם פון די טישלעך. מען האָט שפעטער אַלע יאָרן ביי אונדז נאָכדערציילט, אַז וועז עס איז עמעצער אַריינגעקומען, האָט ער אויפגעהויבן זיין קאָפּ און בלויז געפרעגט. דערנאָך האָט ער אַ רוף־געטון: „רחל־לאה, מען דאַרף טאַי". ער איז ווידער געבליבן זיצן און געלערנט.

אין דער משפחה האָט מען געווויסט, אַז מיין זיידע האָט קיינמאָל נישט אויפגעגעבן זיין פלי. ער האָט דאָס גאנצע לעבן זיינס געוואָרט אַז אָט, אָט קומט עס. עס געשעט עפעס גרויס. ביז עס זענען געקומען שוועכע צייטן אויף יידן. עס האָבן זיך אָנגעהויבן פאָגראָמען און יידן־רדיפות, און מיין זיידע, ווי נאָך אַ סך אַנדערע אין יענער צייט, האָבן זיך איינגעהילט אין זייערע טליתים, נישט פאַרלאָזט זייערע היימען און מיט עקשנות געוואָלט אַראָפּברענגען משיחן. ער איז געווען זיכער אַז ער וועט אים נאָך זען.

מיין באָבע רחל־לאה איז געווען זייַן רעאַליטעט. זי האָט אים אָפגעגעבן כבוד און געזאָרגט פאַר אַלץ און אַלעם. זי, פונקט ווי אַלע פיר שנירן אירע, זענען געווען ווי קליינע גילדענע שטיינדעלעך, וואָס מען בינדט צו די פיסלעך פון פייגל מיט גרויסע צעשפרייטע פליגל. זיי האָבן געלויכטן, באַ־שיינט, האָבן אָבער זיך קיינמאָל נישט געלאָזט אויפהויבן.





רעכטס: מיין יינגסטער ברודער — שמואליק אין געטאָ;
לינקס — מיין פאָטער מרדכי פינקלשטיין

מיין לעבן אין מינצק איז כמעט אַדורך אין דעם הויף. אין מיטן מיט שטיינער, און פון הינטן — אַ גרויסער גאָרטן מיט גראָז און קאַשטאַן־ביימער. מיר האָבן זיך כמעט געקענט אויסלעבן צווישן זיך. אונדזערע חברים פלעגן זיך קומען שפילן צו אונדז און אין אָוונט צוריקגיין. די טירן אין אַלע דירהלעך אַרום פון מיינע פעטערס און מומעס — און דער באָבעס אין מיט — זענען שטענדיק געווען אָפן. מען האָט בלויז געדארפט אַריינגיין.

דער עלטסטער פון די פיר זון פון די לאַטאָוויטשער איז געווען מיין פעטער אַלטער. ער איז געבוירן געווארן נאָך אַ פאַר קינדער פאַר אים, וועלכע האָבן נישט געקאָנט לעבן, דעריבער האָט ער געקריגן דעם נאָמען אַלטער — אַ סגולה ער זאָל זיך עלטערן. ער האָט חתונה־געהאַט קיין לויוויטש, מיט מיין מומען דבורה־לאה.

מיין פעטער אַלטער איז געווען אַ נידעריקער, אַ ברייטער, מיט אַ קורצער העל־שאַטינער בארד, מיט זייער קלוגע, לייכטנדיקע אויגן. אַ קול — אַ טיפס, אַ ווייטס און אַ ווארעמס. ער האָט צו זיך געווענט רעספעקט. ער האָט בשום אופן נישט אויסגעזען ווי אַ נידעריקער, גיכער — אַן אַראָפגעזעצטער. זיין

געבוי און די ברייטע אָקסלען זענען געווען פון אַ שטאַרק אויטאָריטאַטיוון מאַן.

מיין מומע דבורה־לאה איז געווען העכער פון אים. זייער ענערגיש און אַ גרויסע באַלעבאָסטע. זי האָט אין לויוויטש געפירט אַ שיין שפייז־געשעפט, וועלכעס האָט זיך געגרענעצט מיט זייער ווינונג.

מיין פעטער פלעגט פון צייט צו צייט אַרייַנקומען. ער האָט אויסגעזען ווי אַן אויבער־דירעקטאָר.

איך בין אין מאָל אַ זומער געווען ביי מיין פעטער אַלטער אין לויוויטש. זיין שטוב איז געווען אַ וואַרעמע. עס פלעגן אַרייַנקומען בכבודיקע יידן — שמועסן, טרינקען אַ שיין שטאַרק גלעזל טיי. מיין פעטער אַלטער האָט געשפילט פידל, שאָך, אָבער מער פון אַלץ איז ער געווען אַ דערציילער. ער האָט ווונדערבאָר דערציילט. זיין סיפור איז שטענדיק געווען מיט שפּאַנונג, הומאָר און חכמה.

אין אַ געוויסן טאָג האָט זיך מיין פעטער אַלטער אויפגעהויבן מיטן באַשלוס פון דער גאַנצער לאָטאָוויטשער משפּחה — די פרוי און קינדער זענען דערווייל געבליבן — און ער איז אַוועק קיין ארץ־ישראל.

די גאַנצע משפּחה האָט אים דערצו געהאָלפן. אויך מיין טאַטע, וואָס איז דאָן געווען אַ פאַרמעגלעכער מענטש, האָט אים מיטגעגעבן געלט, ער זאָל אויך פאָר אים דאָרט קויפן אַ שטיקל באָדן.

אַלע האָבן מיר געוואָרט אויף ידיעות פון אים. ער איז געפאָרן ווי אַ שליח־ציבור, ווי די טויב פון נחס תיבה. ער האָט דאָס געדארפט זיין דער ערשטער בשורה־אַנזאָגער פאַר די לאָטאָוויטשער.

מיין פעטער אַלטער האָט זיך אַרומגעדרייט אין ארץ־ישראל אַ פאָר יאָר. ער פלעגט זייער אָפט גיין צו הרב קוק; אַרומקוקן זיך אומעטום, געשלאָסן באַקאַנטשאַפטן, געהאָט אַ שטיקל צייט אַ געוועלבל אין יפו, און — איז צוריק־געקומען. דאָס איז געווען פון די גרעסטע אַנטוישונגען פאַר אַלע „לאָטאָוויטשער".

מיין פעטער אַלטער איז געקומען אַן אָנגעפולטער מיט מעשיות. די ערשטע צייט זענען זיי געווען נעגאַטיווע, אומעטיקע, אויסזיכטסלאָזע. ביסלעכווייז האָבן זיי זיך פאַרענדערט אין עפּיזאָדן, און איך געדענק, ווען אייַנמאָל אין דער מלחמה, אין יאָר 1940, איז צו אונדז קיין מינצק אָנגעקומען אַ ידיעה אַז די דייטשן זוכן מיין פעטער אַלטער אין לויוויטש, אים צו שיסן, האָט מיין עלטסטע שוועסטער חיה זיך דאָן איבערגעטון פאַר אַ פויערטע, איז אַוועק קיין לויוויטש און אַן איבערגעטוענעם (איך מיין אויך פאַר אַן אַלטע פויערטע) אים געברענגט מיט אַ פורל צו אונדז, צו די לאָטאָוויטשער קיין מינצק.

דעם גאַנצן ווינטער 1940 האָט דער פעטער אַלטער געווויינט ביי אונדז (מיין טאַטע האָט שוין דאָן נישט געלעבט). מיר זענען די גאַנצע לאָנגע נעכט געזיצן ביי פאַרהאָנגענע פענצטער, ביי אַ קליינעם ליכט־שיין, אַרום אונדזער טיש. און מיין פעטער אַלטער פלעגט דערציילן. ער האָט מיך זייער ליב געהאָט. זיינע מעשיות זענען געווען ווונדערלעך שיין.

איך געדענק זיינע ישראל־דערציילונגען, וואָס האָבן זיך פאַרוואַנדלט אין

לעגענדעס, אַנגעלאָדענע מיט חלום. און אפשר האָט ער דאָן באַנומען זאַכן, וואָס ס׳רוב מענטשן מוזן דערצו צוקומען נאָר דורך פּערזענלעכע דערפאַרונגען.

העיקר, דעם גאַנצן ווינטער 1940 האָבן אין אונדזער שטוב געשוועבט ווינטן און אפילו ריחות פון דעם ווייטן יידישן חלום.

וועג מיין מומע דבורה לאה איז אויך געקומען קיין מינצק, זענען זיי אַוועק ווויינען צו זייער טאַכטער, דאָס ווייב פון מיין פעטער דוד, אַלטערס יינגסטן ברודער, אויף דעם הויף פון די לאַטאַוויטשער.

מיין צווייטער פעטער, לייביש, האָט שוין איין מאָל פריער חתונה־געהאַט מיט אַ זייער שיין מיידל. ער האָט זי שטאַרק ליב־געהאַט. זי איז אָבער קורץ דערנאָך געשטאָרבן. איך האָב זי נישט געקענט. מען האָט ביי אונדז געשמועסט, אַז ער האָט זי קיינמאָל נישט אויפגעהערט ליב צו האָבן. ער האָט דאָן נאָך אַמאָל חתונה־געהאַט מיט מיין מומע חייטשע.

אויך מיין פעטער לייביש איז געווען כמעט אַ נידעריקער, אַביסל אַ מאָגערער. אויך מיט אַ קורץ בערדל. אויך אַ ברייטער, אַ גרעמיטלעכער פון די אַנדערע. ער האָט געקענט זייער גוט לערנען. געהאַט אַ פענאָמענאַלן זכרון. אויך אַ גערער חסיד. ער האָט אָבער זייער אַ סך געלייענט וועלט־ליטעראַטור. דער פעטער לייביש, וואָס איז אפשר געווען מער פון אַלע זיינע ברידער, האָט אָבער קיין מזל נישט געהאַט. צו וואָס ער האָט זיך נאָר צוגערירט איז אים „אויסגעגאַנגען באָקעם״. אַזוי שוין פון זיין ערשטער חתונה אָן און כאָטש מיין מומע חייטשע איז אים געווען זייער געטריי, זי האָט אים געבוירן צוויי טעכטער, נחמהטשע און דבורהלע; זי האָט אויך ווי די איבעריקע שנורן פון מיין זיידן שמואל־יאָסל, גוט געפירט דאָס באַלעבאָטישקייט, געפירט דאָס געשעפט; די צוויי מיידלעך זענען געווען וווּנדערבאָרע קינדער — איז אין זייער לעבן אָבער קיין ברכה נישט געווען. שטענדיק זענען געווען אָן אַ שיעור צרות. ביז איינמאָל האָבן זיך געגנומען שיטן איין צרה נאָך דער צווייטער. מיין פעטער לייביש האָט דאָן מער נישט אויסגעהאַלטן און איז אַראָפּ פון זינען.

די גאנצע משפחה האָט זיך שנעל מאָביליזירט. מען איז געפאָרן, געלאָפן, געברענגט דאָקטוירים. ס׳איז אים בעסער געוואָרן — צוערשט אויף אַ פּאָר יאָר; דערנאָך איז דאָס געקומען וואָס אַמאָל אָפטער. איך וועל קיינמאָל נישט פאַרגעסן מיין בעסטע חברטע, מיין קוזינקע, נחמהטשע: איר איבערגעבנקייט צום טאַטן, איר שטיין ביי זיין זייט, יאָרן לאַנג, אים צו העלפן; איר שטאָלץ. זי איז געווען די פּרינצעסין פון אַלע לאַטאַוויטשער אייניקלעך.

אין געטאָ האָט דער מצב שוין כמעט מער נישט פאַרלאָזט מיין פעטער לייביש. ער איז געווען פון די גליקלעכסטע מענטשן. זיינע „פלאַקאַטן״ מיט בטחון, באַזירט אויף פּסוקים, האָבן ממש צוגעגעבן מוט. ער האָט געקענט יעדע שטוב מיט אירע אַאָל מיטגלידער, די דאָטעס פון געבוירן־טעג פון קינדער, און די נעמען. ער פלעגט גיין דערמאָנען אַלע מענטשן וועג זיי דאַרפן זאָגן קדיש. זיין מערקווירדיקער זכרון איז זיכער געווען איינמאָליק.

מיין פעטער לייביש איז געווען זיכער אַז מיר שטייען פאָר גרויסע טעג.

פלוצים וועט עס געשען און מיר אַלע וועלן אויסגעלייזט ווערן. ער האָט אויף דעם געקענט שווערן און מען האָט אים געגלייבט.

פרייטיק, דעם 21טן אויגוסט, 1942, איז מיין פעטער לייביש געשטאַנען איינגעוויקלט אין זיין טלית און געדאַוונט. ער האָט געהערט אַ גערודער אין מאַרק און אַזוי אין טלית איז ער אַרויס. און אַזוי אין טלית איז ער דער ערשטער דערשאָסן געוואָרן. ער איז געבליבן ליגן אַ ווייסער, צעשפרייטער פויגל אויף די שטיינער פון עק מאַרק.



מיין פעטער, הרב ברוך העפנער, סלאַוויקאַווער רב

מיין טאַטע מרדכי האָט יינג חתונה־געהאַט. מיין מאַמע האָט געשטאַמט פון סטאָצק. איר טאַטע חיים ניסים העפנער איז געקומען פון גרויסן יחוס, אַן אייניקל פון רבי מלובלין. ער איז אָבער זייער פרי געוואָרן אַ יתום. זיינע ביידע עלטערן זענען פלוצלינג געשטאָרבן אויף דער כאָליערע, וואָס האָט דאַן געבושעוועט. די באָבע מיינע, מרים־רייזל, איז געווען אַ טאָכטער פון אַ יידישן פאָלוואַרק־אייגנטימער, אַ דאָרפסמאַן; אַ פשוטער אָבער פאַרמעגלע־כער מענטש. ווען זיין טאָכטער, מיין באָבע, איז אַלט געוואָרן עלף יאָר, איז איר טאַטע אַוועק אין שטאָט און צוריקגעקומען מיט דער בשורה, אַז מרים־רייזל איז אַ כלה געוואָרן. זי האָט חתונה־געהאַט צו צוועלף יאָר. זי פלעגט מיר דערנאָך דערציילן, אַז אויך נאָך דער חתונה, ווען עס האָט זיך איר פאַר־גלוסט שפילן, האָט זי אַראָפּגענומען די קופקע, אַרויס צו די חברטעס, אָנגעפילט די קופקע מיט זאַמד, און ווידער אַביסעלע געווען אַ קינד.

מיין טאַטע, ווי זיינע צוויי עלטערע ברידער, איז אויך געווען קלענער פון מיטלוווקס. ער האָט געהאַט אַ פאָר גרויסע, בלויע אויגן מיט שוואַרצע האָר. ער איז געווען אַ שיינער, מיין טאַטע. ווען איך פלעג אים נאָכקוקן, האָט זיין פלייצע אויסגעזען ווי אַ ריזן־שטיין אין אַ מויער, וואָס האַלט זיך אינגאַנצן אין זכות פון אים.

מײַן מאַמע, חוה, איז געווען דער שטילסטער מענטש, וואָס איך האָב ביז היינט באַגעגנט אין מײַן לעבן. אין משך פון די צוויי און צוואנציק יאָר וואָס איך בין געווען מיט איר, האָב איך קיין אײנציק מאָל נישט געהערט זי זאָל אויפהייבן איר קול.

זייער אַ קורצע צייט נאָך דעם ווי זיי האָבן חתונה־געהאַט איז אויסגעבראָכן די ערשטע וועלט־מלחמה. מײַן מאַמע האָט שוין דאַן געשוואַנגערט מיט מײַן שוועסטער חיה. די בהלה איז גרויס געווארן. די יינגעלייט פון שטעטל האָבן זיך באַמיט צו באַפרייען. מײַן טאַטע איז אַבער כמעט דער אײנציקער אַוועק אין מיליטער. די מאַמע מיטן קינד זענען געבליבן. קאָן זיין ווען נישט די גרויסע שריפה, וואָס איז אויסגעבראָכן ביי מײַן מאַמעס הויז אין סטאַצק, וואָלט זי געבליבן פון דער ווייטנס, אָפּגעריסן פון לאַטאַוויטשער נאָפּל. ווען זי איז אַבער געבליבן אָן אַ דאַך איבערן קאָפּ, האָט מען זי מיטן קינד זיך אײַנגעגלידערט צווישן זיי. אויך זי האָט זיך באַזעצט אין איינע פון די דירות אַרום מײַן באָבען אויפן מאַרק־פּלאַץ אין מינצק.

מײַן טאַטע איז פּיר יאָר געווען אין דער מלחמה. דאָס האָט געלייגט אַ חותם אויף זיין גאַנץ לעבן דערנאָך. די לעצטע צוויי יאָר האָט ער געדינט אַלס „פּלענניק" (געפאַנגענער) ביי אַ יידישן פּריץ אין אונגאַרן. די רחבות פון דעם הויז — דאָס בריטע פּירן; די אייגענע סאַדזעווקעס מיט פּיש, פּערד, די שיינע טישן, די וואַכעדיקע און שבת־יום־טובדיקע; די פּריצעטע, די צוויי שיינע פּריצישע טעכטער, דאָס אַלץ האָט געמאַכט אַז וועג מען האָט אים שוין אינגאַנצן געהאַלטן פאַר אַ פאַרלוירענעם, און ער איז פלוצים צוריקגעקומען — איז אים ענג געווען. ער האָט נישט געקענט אַריין אין דער פּריערדיקער פאַרעם: ער האָט געזומען שטופן וועגט, געשפּרייזט מיט גרויסע טריט, ביז ער איז געוואָרן אָנגעזעזן און רייך.

אויך ער, ווי זיין טאַטע, איז געווען אַ גערער חסיד. ער איז געווען אַ שטאַט־דאָזאָר אין נאַמען פון גערער שטיבל. ער איז געגאַנגען מיט אַ שטעקן מיט אַ זילבערן הענטל, כאָטש ביי זיין מאַמען האָט ער זיך נאָך אַלץ געפילט ווי אַ קינד: ביז דער לעצטער צייט האָט ער נישט געטון קיין זאַך אײַדער ער האָט זיך נישט מיישב געווען מיט איר — איז ער אַליין געווען זייער אויטאָ־ריטאַטיוו. ער האָט קיינמאָל נישט געזאָגט אַ וואָרט און עס דערנאָך אָפּגע־פרעגט. געזאָגט איז געזאָגט. מיר האָבן דאָס אַלע געוווסט.

אויך מײַן מאַמע, ווי אירע צוויי עלטערע שוועגערינס ביי זיך, האָט געפירט אונדזער געשעפט. אָן איר האָט מען זיך קיין אײנציקע מינוט נישט געקאָנט באַגיין. איר ריטעם איז געווען ווי אַן אומרו פון אַ שטיל גאַלדן האַנט־זייגערל. זי האָט אַלץ באַוועגט אָן צו פילן דאָס. מײַן מאַמעס גרויסע חכמה איז געווען אַז זי האָט גאָר קיינמאָל נישט געמוזט זיין געערעכט. איך האָב ליב געהאַט מײַן מאַמען עד כלות־הנפש. איך פיל אין זיך ביז היינט אירע אייגנשאַפטן, מײַן סאַמעטענע מאַמע!

דער טאַטע, ווען ער איז רייך געווארן, האָט אויף איר געוואָלט אַרויפציען זילבערנע פוקסן, פוטערנע מאַנטלען. ער פלעגט איר ברענגען זיידענע ווש

ער האָט מיט איר אייגעטענהט, זי זאָל אים לאָזן בויען אַ גרויס הויז, אַ גרויס געשעפט. זי האָט פון אַלעם אָפגעדונגען, אָפגעבעטן, ווי גזירות. עס האָט איבער איר געשוועבט אַ פחד פאַר רחבות. זי האָט נאָך אַלץ געמיינט, אַז אויב מען וועט זי נישט אַרויסזען, וועט איר גאָר קיין שלעכטס נישט געשען.

מיין באָבע מרים־רייזל איז צו אונדז געקומען ווען איך בין אַלט געווען אַכט טאָג. זי איז אויך אַריין אין אונדזער דירה אין עק פון מאַרק אויף דעם לאַטאָוויטששער הויף. זי איז געווען אַ קליינע, אַן איינגעבויגענע, כמעט האַלב־רונדיק, אַ קלוגע. אויפן קאָפּ האָט זי געטראָגן אַ קופּקע מיט אַן אויסגענייט קעקסל. איר קאָפּ איז תמיד געווען אַראָפּגעבויגן. די גרויסע פּערל אויף מיין באָבע מרים־רייזלס קעקסל האָבן אויסגעזען ווי נאָך אַ פּאָר אויגן וואָס האָבן אַראָפּגעקוקט. זיי האָבן איר געהאָלפן אַלץ זען. מיין באָבע האָט קיין זאַך נישט פאַרזען, נישט אַרום אונדז און נישט אין אונדז.

מיין מאַמע פלעגט אויפשטיין גאָנץ פרי און אַוועק אין געשעפט. די באָבע איז געבליבן מיט אונדז. זי איז געווען בלויז אונדזערע.

מיין באָבע רחל־לאה, די לאַטאָוויטששער, האָט זיך געפירט בריייט. זי האָט פאַרנומען אַ בכבודיק אָרט. וען זי איז ערגעץ געזעסן אין דערנאָך אַוועק, איז געבליבן אַן אָפדרוק. צו דער „יאַדלאַדיניע" האָבן געפירט 5—6 הילצערנע שטיגן. כמעט יעדן פאַרנאַכט פלעגט מיין באָבע זיך אַוועקזעצן אין דער מיט אויפן העכסטן פון זיי. איר קופּקע און איר קעקסל זענען געווען זייער פּריצישע. אין די אויערן האָבן זיך געבאָמבלט צוויי לאַנגע אויערינגלעך. באַלד ווי זי איז אַרויס, האָבן אַנגעהויבן צו קומען ווייבער. מיין באָבע האָט געקענט אָפּ־שפּרעכן אַן עין־הרע, אַריינמאַכן ביי אַ קינד אַן אויסגעלענקט פיסל אָדער הענטל. זי פלעגט קאָנען פאַרלייענען און דערציילן פאַר ווייבער וואָס האָבן אַליין נישט געקענט. זי איז געווען אַן עצה־געבערין. שבת פלעגט מיין באָבע זיצן אין ווייבער־שול אין דער מיט, און דאָוונען. זי האָט געדאָוונט פּאַמעלעך, אַרויסגעזאָגט יעדעס וואָרט. די ווייבער וואָס זענען געזיצן אַרום, האָבן איר נאָכגעדאָוונט. אויך מיין קליינע באָבע מרים־רייזל איז געווען צוויש זיי.

זי האָט די אַלע זאַכן נישט געקענט. זי האָט געהאַט דורותדיקע חכמה, אוז זי האָט בלויז געקענט ליב האָבן. זי האָט דאָס אין אונדז אייגעפלאַנצט. מיר האָבן זי קיינמאָל נישט געזען ווי אַ דערוואקסענע. זי איז געווען איינע פון אונדז.

פון באַלד אין פרי־מאָרגן, ווען מען פלעגט עפענען די אויגן ביז מען האָט זיי געשלאָסן אין אָוונט, איז די באָבע געשטאַנען איבער אונדז.

מיין מאַמע איז אייגעגאַנגען אויף אַ פשרה. מיר האָבן געקויפט אַ האַלב הויז אויף דער אַנדערער זייט פון מאַרק, אויף דער וואַרשעווער גאַס. דאָס איז געווען אַ צוויי־שטאָקיק הילצערן הויז מיט אַ הילצערנעם באַלקאָן מיט גזימסן. אונטן האָבן מיר געהאַט דאָס געשעפט מיט אַ גרויס שלאָף־צימער. און איבער דעם — צוויי צימערן מיט אַ קוך. ווען מען האָט אַרויסגעקוקט פון אויבערשטן פענצטער האָט מען פון דער ווייטנס אַנטקעגן גוט געזען מיין באָבעס „יאַדלאַ־דיניע", און דערנעבן — דאָס געראַנג שטיבל.

ס׳איז אַריין אַן ענדערונג אין אונדזער שטוב. מיין טאַטע האָט זי אַנגעהויבן

אָנפילן מיט זילבערוואַרג און פּאָרצעליי, מיט אַ גרויסער מאַכאַניאָווער ספרים־שאַנק. און כאָטש די וווינונג איז געווען פיל בריווחדיקער פון דער פריערדיקער, איז אָבער דאָך אַלץ נישט געווען קיין פּראָפּאָרץ.

דאָס הילצערנע באַלקאָנדל איז געווען געשניצט, דאָס איינציקע אויף דער גאַס.

מען האָט פון שטוב אויף דעם געקענט אַרויס דורך אַ שמאָלער גלעזערנער טיר. מיר זענען אָבער קיינמאָל אויף דעם נישט אַרויף. איך ווייס היינט נישט מער, צי מען האָט אונדז איבערגעשראָקן, אָדער מיר אַליין האָבן מורא געהאַט דערפאַר. מיר זענען נישט זיכער געווען, אַז אָט פּלוצים קאָן עס זיך נישט אָפּ־רייסן און מיט אונדז צוזאַמען אַראָפּפאַלן. עס איז ביי אונדזער שטוב געהאָנגען צווישן הימל און ערד, ווי עפּעס אַ נייע קולטור־דערשיינונג.

דאָס עס־צימער איז געווען נישט קיין גרויס. דער טיש האָט פון אים פאַר־נומען אַ האַלבן שטח. מיין טאַטע פלעגט שבת זיצן אויבנאָן פון טיש, אויף אַ פּאָטעל. ביי זיין רעכטער זייט — די מאַמע; אַנטקעגן אים — די באָבע. מיר אַלע, פינף קינדער, זענען געזעסן אויף בענקלעך אַרום. אויפן טיש האָט געברענט אַ זילבערנע קאַנדעלאַברע מיט ניין ליכט (חנוכה איז פון דעם געוואָרן אַ מנורה). די טעלער זענען געווען פון פּאָרצעליי. די לעפל, מעסער־גאָפּל — פון זילבער. זיי האָבן געבריט ווען מען פלעגט זיי אַריינלייגן אין דער הייסער יויך.

מיין טאַטע האָט פאַר זיך געמאַכט געזעצן: נדבות פלעגט מען געבן אין געשעפט. ער פלעגט אָבער אַראָפּגעבן צען פּראָצענט פון דעם סכום פון וועלכן ער האָט אויסגעגעבן אויף סחורה. עס איז געלעגן אין אַ גרויסער טיי־פּושקע אין דער ספרים־שאַנק. דאָס איז געווען אויף העלפן אויפשטעלן געפאַלענע.

זילבערוואַרג און ספרים פלעגט מיין טאַטע קויפן נאָר פון געלט, וואָס האָט זיך פאַרגרעסערט פון „דאָלאַרוווקעס" און ווערט־פּאַפּירן.

די באָבע האָט זיך דאָ אַרומגעדרייט ווי פריער דאָרט. זי איז נישט נתפּעל געוואָרן. ס'האָט אויף איר נישט משפּיע געווען. איך פלעג טראַכטן, אַז נישט איר רוקן און נישט איר קאָפּ זענען געבויגן צוליב עלטער; ניין, זי האָט געמוזט געבוירן ווערן אַזוי. זי איז געווען פול מיט הכנעה. זי האָט געשטעקט אין דעם ווי אַ פייגעלע אין אַ וואַרעמער נעסט.

צווישן די פינף קינדער וואָס מיין באָבע האָט געהאַט, איז אויך געווען דער פעטער ברוך. ער איז געווען רב אין סלאַווקאָוו, לעבן קראָקע (צוויי טעכטער פון אים זענען געבליבן לעבן און געפונען זיך מיט זייערע משפּחות אין ישראל).

מיין פעטער ברוך, דער רב, איז געווען זייער אַ שיינער; אַ הויכער מיט אַ שיינער שוואַרצער באָרד, גרויסע שיינע אויגן מיט זייער דיקע שוואַרצע ברעמען. ער איז נישט געווען סתם שיין, ער האָט ממש אויסגעזען ווי אַ פּרינץ. פון צייט צו צייט פלעגט דער פעטער ברוך קומען צו אונדז. ווען ער איז אַריינגעקומען, האָט ער אויסגעפילט אונדזער שטוב. ער איז צו צו דער באָבען, זיך אַראָפּגעבויגן, איר אַ קוש־געטאָן, און ווען מיין באָבע האָט פּאַמעלעך אויפגעהויבן אונטער אים איר קאָפּ, האָט ער אויסגעזען ווי אַ קרוין איבער איר. זי האָט צו אים אַרויפ־געשמייכלט. ער האָט אַראָפּגעפרעגט: וואָס מאַכסטו מאַמע? מיין באָבע האָט שטיל געענטפערט: ברוך־השם!

עס פלעגט טרעפן, אַז וועט מיין פעטער ברוך איז געגאַנגען דאַוונען, האָט מיין באָבע אים געפרעגט צי זי זאָל מיטגיין. ער האָט אַ שמייכל־געטאָן און גע־זאָגט: אוודאי! ער האָט געעפנט די טיר און זי פּריער אַדורכגעלאָזט. מיין באָבע איז געגאַנגען לעבן אים איבער דער גאַנצער וואַרשעווער גאַס, איבערן מאַרק, פֿאַרביי די „יאַדלאַדייניע" פון מיין באָבען רחל־לאה. ער איז אַריין אין שטיבל, און מיין באָבע — אין ווייבער־שול. נאָכן דאַוונען האָבן זיי געמאַכט דעם גאַנצן וועג צוריק.

און וועט ער פלעגט בלייבן ביי אונדז אויף שבת פלעגן זיי ביידע, ער און מיין טאַטע, פרייטיק־פֿאַרנאַכט אָנטון זיך אַטלאַסענע קאַפֿאָטעס און זענען מיט מיינע צוויי ברידער אַוועק דאַוונען. מיין באָבע איז דאַן צו צו אַן עק פענצטער און זיי נאָכגעקוקט. זי האָט געזען וועט זיי זענען אַדורך דעם מאַרק. זי האָט זיי געזען אַדורך דעם לאַטאַוויטשער הויף, און וועט זיי זענען אַריין אין געריר שטיבל, האָט מיין באָבע זיך צוריקגעשאָרט, זיך אַוועקגעזעצט אָפרוען. זי האָט צו דעם נישט געהאַט קיין כוח. ס׳איז איר צו גוט געווען. און — זי האָט מורא געהאַט פאַר אַן עין־הרע.

דער פעטער ברוך, דער רב, איז געווען מיין באָבעס יש, זיך אָנצוהאַלטן; אויסצולייזן זי פון אַ סך וואָס זי האָט אַראָפּגעשלונגען; איר אידענטיטעטס־קאַרטע.

מיין באָבע איז מיט אונדז געווען ביז איר טיפער עלטער. זי איז אויסגע־גאַנגען ווען זי איז אַלט געווארן 93 יאָר. דער דאָקטאָר האָט געזאָגט, אַז דאָס איז נישט פון קיין שום קרענק. די יאָרן האָבן זיך ביי איר געענדיקט.

אַ שבת פֿאַרנאַכט, חמשה עשר בשבט אין יאָר 1935, האָט זיך די באָבע מיט יעדן איינעם באַזונדער געזעגנט און איז געשטאָרבן.

איך בין געבוירן געווארן די ערשטע נאָך לאַנגע מלחמה־יאָרן. נאָך פיר יאָר בענקעניש פון מיין מאַמען, וועלכע האָבן אין איר איבערגעלאָזט אַ מין זיסע מעלאַנכאָליע, און פון וועלכע זי פלעגט נישט אויפהערן צו דערציילן. דאָס איז געווען נאָך מיין טאַטנס הערשאַפט מלחמה־קאפיטל, און נאָך זיין צייט אין יידיש־אונגאַרישן הויף. נאָך מיר זענען געבוירן געווארן מיין ברודער חיים, מיין שוועסטער צפורה מיט וועלכער איך האָב צוזאַמען איבערגעלעבט די מלחמה און וואָס וווינט איצט מיט איר משפחה אין ירושלים. דער קלענסטער פון אונדז איז געווען מיין ברודער שמואליק.

מיין מאַמעס פחדים האָבן, זעט אויס, געהאַט אַ יסוד. זומער 1938 האָט מיין טאַטע עפּעס אָנגעהויבן זיך פילן נישט גוט. דער ערשטער דאָקטער האָט באַלד גזאָגט אַז ער האָט אַ ראַק. מיר האָבן אָנגעהויבן לויפן פון דאָקטער צו דאָקטער, פון פראָפעסאָר צו פראָפעסאָר; געטענהט, אַז עס קען דאָך נישט זיין; ער פילט זיך גוט; נעמט נישט אָפּ פון דער וואָג, גייט און פּאַרט. איך געדענק אים אין איינעם אַ פרייטיק, וועט איך בין מיט אים אַליין געבליבן אין געשעפט, האָט ער פלוצים אָנגעכאַפּט זיין קאָפּ מיט די צוויי וווייכע הענט זיינע, געמומלויפן אַהין און צוריק, ווי אַ פֿאַרוווונדעטע חיה אין אַ שטייג. דערנאָך האָט ער זיך אַ דריי אויס געטאָן צו מיר און געזאָגט: דו פֿאַרשטייסט, איך האָב דאָך אפילו

נישט וועמען דאָס אַלץ איבערצולאָזן, ווער וועט זיך דערמיט אַן עצה געבן?!

דער טאַטע איז געשטאָרבן ממש אין מיינע הענט. איך בין געזיצן ביי זיין בעט אַליין ביינאַכט, מיר האָבן געשמועסט. איך האָב אים אַ נעם געטאָן די האַנט און פלוצים דערפילט, אַז עס קלאַפּט מער אין איר נישט דער פולס. איך בין דאָן אַראָפּ צו דער מאַמען און די קינדער, און וועג עס האָבן זיך שוין פאַרזאַמלט אַרום זיין בעט מענטשן, איז ער נאָך געווען ביים פולן באַוווסטזיין. ער האָט געדאַוונט, געזאָגט ווידוי. דאָן האָט ער אָנגעשטעלט אַ פאַר מילדע ווייכע אויגן אויף מיר מיט מיין שוועסטער און געזאָגט: „קינדער, געדענקטס, איר זאָלט אָפּהיטן די מאַמען!"

הושענא־רבה 1938 איז מיין טאַטע געשטאָרבן.

ער איז געשטאָרבן אויף זיין בעט ווי אַן אמתער פרינץ.

מיין מאַמע האָט דערצו אויך נישט זוכה געווען. זי איז געבליבן אַן אלמנה מיט פינף קליינע קינדער.

דעם 21טן אויגוסט 1942 האָט מען מיין מאַמען מיט איר יינגסטן זעכצן יעריקן זון שמואליק פון מאַרק־פלאַץ אָפּגעפירט קיין טרעבלינקע.

מיין שוועסטער חיה, וואָס האָט חתונה־געהאַט אין געטאָ און געווען אין ניינטן מאָנאַט, איז געקומען אין „קאָפערניק"־לאַגער, געוואָלט מיך זען. מען האָט איר אַ שעה דערנאָך דערשאָסן פאַר מיינע פיס. דאָס קינד האָט זיך נאָך געוואָרפן אין איר.



חיה פינקלשטיין מיט איר מאַן שלום זאַלבע

מיין ברודער חיים איז דערשאָסן געוואָרן פון פוילישע פויערים, וועג ער איז געשפּרונגען פון דער באַן, וואָס האָט געפירט קיין טרעבלינקע.

מיין יינגסטער פעטער דוד, האָט פיזיש אויסגעזען אַנדערש ווי זיינע ברידער. ער איז געווען העכער פון זיי, מאָגערער פון זיי. אָן אַ באָרד, מיט אַ „ליצעפּעט" היטל. דאָס פנים אַביסל אַן אַסקעטישס. אַ הויט האָט ער אויף זיך געהאַט אַן

אַנגעצויגענע, אַנגעשפּאַנטע, ווי פון אַ יינג פערדל פאַרן פאַרמעסט. דער לאַטאַוויי־טשער אומרו האָט אין אים אָבער געזעסטיקט, אפשר מער ווי אין זיי.

מיין פעטער דוד האָט שוין אפילו נישט געוואָלט נעמען קיין ווייב פון דער פרעמד. ער איז אַוועק קיין לויוויטש און חתונה־געהאַט מיט זיין ברודערס טאָכטער שרהטשע. זי איז געווען אַ שיינע, אַ יינגע, אַ פריילעכע. ער האָט זי אָבער אויך געברענגט אויפן לאַטאַוויטשער הויף. זיי זענען אַריין צו מיין באָבען אין איר „יאַדלאַדייניע". ס׳איז געווען אומעטיק צו קוקן ווי מיין קוזינקע שרהטשע האָט אַנגעהויבן צו ווערן פונקט ווי מיינע אַנדערע מומעס. איר אייגנאַרטיקייט האָט אַנגעהויבן צו פאַרשווינדן, און נאָך מיין באָבעס טויט איז זי געבליבן שטיין אין געשעפט פונקט ווי זי, נאָר בלויז — בלויז אַן איר אויטאָריטעט און זיכערקייט.



פון רעכטס : נחמה פינקלשטיין, אסתר פיעכאַטאַוויטש און די אויטאָרין ערב דער מלחמה

מיין פעטער דודן האָבן דאָן אַנגעהויבן אונטערצוגיין זיינע פאַרגעזעענע וועלטן. אַ שטיקל צייט האָט ער זיך נאָך געפרווט ראַטעווען, ער האָט אַראָפגע־ברענגט רולעטקעס, פאַרשידענע אַנדערע שפילן ; אייגנעפירט נייקייטן, געוואָלט צעברעכן די איינטאָניקייט. ס׳איז אים נישט געלונגען. ער האָט געשלאָסן זיין „יאַדלאַדייניע", געעפנט אַ געשעפט פון קינדער־שרייבגעצייג. ער האָט אַרויסגע־לאָזט פרעמיעס. געוואָלט דערנענטערן די קינדער. אַלץ אויף אַן אייגענעם שטייגער. אויך דאָס האָט ער געמוזט שליסן.

די לעצטע יאָרן פאַר דער מלחמה האָט ער געהאַט אַ שפּייז־געשעפט.

מיין פעטער דוד מיט מיין מומע שרהקע האָבן געהאַט צוויי קינדער. דער עלטסטער שמואליק, און דער יינגערער — דער פינף יעריקער ישראליקל, איז געווען אַ שאַך־שפּילער. אַלע האָבן צווישן זיך געריידט, אַז ער איז אַ גאון. מיין פעטער אַלטער, וועמ ער האָט ביי זיי געווינט בשעת דער מלחמה — אויך ער איז געווען זייער גוט אין שאַך — האָט זיך מיט אים אַוועקגעזעצט און געוואָלט שפּילן ווי מיט אַ קינד. ער האָט זיך פלוצים געפונען אַ פאַרשפּילטער. דערנאָך

זענען זיי ביידע לאַנגע, לאַנגע שעהען געזעסן, דער זיידע מיטן פּינף יעריקן אייניקל. ישׂראליקל האָט אויסגעזען אינגאַנצן ווי ער. אַ קליינער פּעטער אַלטער. זיי האָבן שוין געשפּילט גלייך אויף גלייך.

גלייך אויף גלייך זענען אויך מיין פּעטער אַלטער, מיין מומע דבורה־לאה, זייער טאָכטער שרהטשע און די צוויי קינדערלעך, געזיצן אויפן מאַרק פון מינצק, פון וואַנען מען האָט זיי אַרויסגעפירט און אומגעברענגט אין טרעבלינקע.

מיט מיין פּעטער דוד האָב איך זיך געטראָפן אין „קאָפּערניק״־לאַגער, דעם 24טן אויגוסט, דריי טעג נאָך דער אויסראָטונג. ער האָט אויסגעזען ווי אַ פּאַר־טרוקנטער הונגעריקער וואַלף. מיר האָבן זיך אַנגעקוקט און געשוויגן.

בלויז שפּעטער ווען מען האָט אונדז אַלע אַרויסגעפירט פון „קאָפּערניק״־לאַגער צום שיסן — עס איז געווארן נאַכט און עס האָט אַנגעהויבן רעגענען, — בלויז דעמאָלט איז מיין פּעטער דוד געגאַנגען לעבן מיר. ס׳האָט כסדר געריגנט. כסדר איז פּינצטערער געווארן. אַרום אונדז זענען געגאַנגען דייטשן באַלאַדנטע. די דייטשן האָבן אַ באַפּעל־געגעבן: „זינגען״. ער האָט אַנגענומען מיין האַנט. ער האָט זי פּעסט געהאַלטן, מיין פּעטער דוד האָט אַנגעהויבן זינגען. ער האָט אַנגעהויבן זינגען די „התקווה״. מיין פּעטער דוד האָט געזונגען און אַלע האָבן מיטגעזונגען. ער האָט זיך אַ הייב־געטאָן און אונדז אַלע אַ שלעפּ אַרויף געגעבן. מיר זענען אַלע אַריין אין אַנדערע ספּערעס, אין אַן אַנדערן מעמד.

און כאָטש מיין פּעטער דוד איז דערנאָך אומגעקומען, מיין איך אַז איך האָב דאָן מיט אים איבערגעלעבט איינע פון די דערהויבנסטע מינוטן אין מיין לעבן.

מיין פּעטער דוד, דעם לעצטן פון די פיר לאַטאָוויטשער זין, האָט מען אַוועק־געפירט ערגעץ אין אַ לאַגער הינטער מראָזעס. מען האָט מיר דערציילט, אַז ער איז אַרומגעאַנגען אַן אויסגעטרוקנטער, חדשים אַ הונגעריקער, אַן אויסגעדאַרטער פון בענקעניש. ער האָט נישט געקענט עסן און נישט געהאַט מיט וואָס זיך צו דערכאָפּן. ער פלעגט ליגן און וואַיען פון צער. מענטשן האָבן אים געוואָלט העלפן, אָבער פריער האָט ער דאָס נישט געלאָזט און דערנאָך האָט מען שוין גאָרנישט געקענט טוען. ער האָט באַקומען אַ מאָגן־קראַנקייט. ער האָט זיך אייגעקורטשעט אין אַ ווינקל און איז אויסגעגאַנגען.

מיין זיידע שמואל־יאָסל האָט אויך געהאַט צוויי טעכטער, די מומע חיה און די מומע חנה. די מומע חיה מיט איר מאַן נפתלי רובינשטיין, אַ קאָזשעניצער חסיד. פאַרמעגלעכע מענטשן. דריי קינדער זענען ביי זיי געווען. די עלטסטע, טאָבע מיט איר מאַן משה זיסערמאַן, האָבן אינגערגעלעבט די מלחמה און ווינען איצט אין ישׂראל. די יינגערע טאָכטער שרה מיט איר משפּחה און זייער זון יאַנקל זענען אומגעקומען.

מיין מומע חנה בזשאָזוסקי איז פּרי געווארן אַן אלמנה. זי איז געבליבן אַליין מיט איר מיידעלע פּערעלע. ביים סוף פון געטאָ איז זי שוין אַלט געווען אַכצן יאָר.

זיי אַלע האָבן געווויינט צוזאַמען. זיי אַלע האָט מען אַרויסגענומען פון זייערע דירהלעך ביים מאַרק־פּלאַץ אין מינצק, אויף וועלכן מיין זיידע האָט זיך צופּעליק אַראָפּגעלאָזט. און כאָטש אַלע פון זיי האָבן געהאָט פליגל, און אַלע האָבן אויך

געהאַט דעם אומרו וואָס באַוועגט פליגל, זענען זיי דאָך געבליבן צוגעבונדן צי דער נאָפּל־שנור אַרום די דירהלעך אויפן מינצקער מאַרק־פּלאַץ.

איך, וואָס בין פון זיי געבליבן, האָב חתונה געהאַט אויך מיט אַ מאַן מיט פליגל און מיינע קליינע לאַטאַוויטשער פליגעלעך זענען בטל־בששים געוואָרן.

ס׳איז פון זיי כמעט קיין זכר נישט געבליבן.



מיין חתונה אין געטאָ

לינקס: מיין ברודער חיים, רבקהלע ראָכמאַן (לייבלס מוטער), איך און לייבל, טויבע זיסערמאַן און ריווטשע זיסערמאַן

ישראלקע הימלפאַרב
(שטראַסבורג, פראַנקרייך)

גאַסן און מענטשן

מיין טאַטע האָט געהייסן בענדעט. געפֿונען האָט מען אים בענדעט טאָקאַרזש. מיין מאַמע חנה איז געווען אַ טאַכטער פֿון חיים־יאַנקל באַשלעגער (ראָזנבוים). מיר זענען געווען צוויי קינדער — איך און מיין עלטערער ברודער, אברהם. שוין פֿאַר דער מלחמה האָבן מיר געווווינט אין פֿראַנקרייך. איך האָב וואָלונטירט אין קריג אָן געווען אין דייטשער געפֿאַנגענשאַפֿט. אונדזערע פֿרויען אָן קינדער זענען אָפּגעראַטעוועט געוואָרן דורך גוטע פֿראַנצויזן.

מיין פֿאָטער איז געשטאָרבן נאָך פֿאַרן קריג. ער איז געווען אַ געבוירענער אין קאָלביעל. ער האָט געהאַט צוויי ברידער אָן צוויי שוועסטער. זיין ברודער זיגש האָט געהאַט פּינף קינדער, אָן זיין ברודער ישראלקע — פּיר. זיין שוועסטער רוכטשע האָט געווווינט אין ווארשע מיט איר מאַן — אַ שנייידער, אויך מיט פּינף קינדער; די יינגסטע, כאַווטשע, איז געווען פֿאַרהייראַט צו אַ דראָשקאָזש אָן געהאַט דריי קינדער. פֿון זיי אַלע, אָן פֿון נאָך פֿיל קרובים אונדזערע, פֿון טאַטנס צד, האָט זיך אָפּגעראַטעוועט בלויז אייניער אין ראָטנפֿאַרבאַנד — דאָס איז בענדעט בראָטשטיין.

מיין מאַמע איז געבוירן אין מינסק ביי אַ משפּחה מינסקער זינט דורות. זי האָט געהאַט אַ ברודער מיט צוויי שוועסטער. דער ברודער יונה ראָזנבוים, איז אין די יינגערע יאָרן געווען אַ באַשלעגער, דאָס הייסט ער האָט געדעקט דעכער. זיין פֿרוי, די מומע רחל, האָט געהאַט דריי קינדער. דער עלטסטער — לייבל — איז געקומען קיין פֿראַנקרייך פֿאַר דער מלחמה. ער האָט זיך אויסבאַהאַלטן אין דער מלחמה פֿאַר די דייטשן, און באַלד נאָך דער מלחמה איז ער געשטאָרבן אין ניס. אין פּוילן איז אומגעקומען זיין פֿרוי מיט אַ קינד, וועלכע ער האָט נישט באַוויזן אַריבערנעמען.

מיין מומע פּייגעס מאַן איז געווען פון די בוקלערס אין מינסק. זיי האָבן געהאַט דריי קינדער. די יינגסטע שוועסטער פון מיין מאַמע איז צוזאַמען מיט איר מאַן פֿאַר דער מלחמה געקומען קיין פֿראַנקרייך. ער איז געגאַנגען פּרייוויליק אין דער אַרמיי און געפֿאַלן אויפן פראָנט. זיין פֿרוי צוזאַמען מיט אַ קינד זענען דעפּאָרטירט געוואָרן.

מיין מאַמעס שוועסטער לאה האָט געזונען אַ מאַן פון קאָלושין און געהאַט מיט אים פּינף זין. אייניער איז נאָך דער מלחמה געשטאָרבן, די אַנדערע פּיר האָבן זיך געראַטעוועט אין ראָטנפֿאַרבאַנד. דריי פון זיי לעבן אין ישראל: פּרץ, שאַיע און וויקטאָר.

די יידן פון מינסק, וואָס איז געווען אַ פֿאַוויאָט, זענען געווען געקניפּט און געבונדן מיט אַלע שטעטלעך אַרום — ווי מיט די יידן פון קאָלביעל, שעניצע, קאָלושין און מילאָסנע, פון דעמבי און פון אַנדערע ערטער — געבונדן מיט מסחר און דער עיקר מיט משפּחה־פּעדים. אין מיין זכרון לעבן די יידישע גאַסן און

געסעלעך מיט זייערע מענטשן. איך קען זיי נישט פאַרגעסן ביזן היינטיקן טאָג. איך בין נאָך דער מלחמה געווען עטלעכע מאָל אין מינסק, געגאַנגען איבער די חרובע גאַסן — אָן יידן און בשום־אופן נישט געקענט צוגלייבן מיינע־אייגענע אויגן, אַז די אַלע יידן וואָס לעבן פריש אין מיין זכרון — זענען טאַקע נישטאָ.

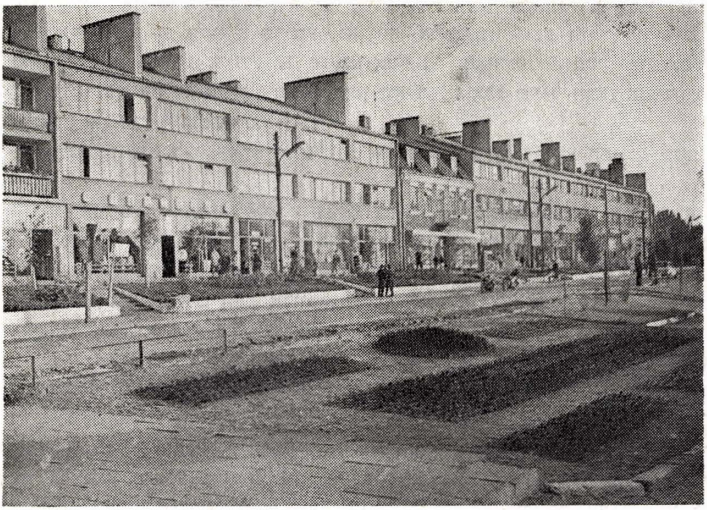

דער מאַרק („רינעק") — היינט פלאַץ פון די דאמבראוושטשאַקעס — פארזייט מיט בלומען־בייטן און באַבויט מיט אַרבעטער־הייזער — אָן שום סימן, אז פון דאַנען איז די שטאָט יידן אַוועק אויפן לעצטן וועג...

אָט למשל דער מאַרק מיט די יידישע הייזער. היינט איז דאָ אַ סקווער מיט פאַרזייטע בלומען־בייטן. אין אַ זייט שטייען גרויסע הייזער. איך האָב אָבער דאָס אַלץ נישט געוואָלט זען, נאָר כסדר זיך דערמאָנט וויפל יידן עס זענען דאָ אַמאָל געווען. אַמאָל? — ערשט נעכטן!

דאָס לעצטע הויז פון מאַרק, וואָס האָט זיך געגרענעצט מיט דער קאַלושינער גאַס, האָט געהאַט אַ שענק — אַ שענק, אין וועלכן די פויערים פלעגן זיך אָפּ־שטעלן סיי וועו זיי זענען געקומען מיטוואָך אין מאַרק, סיי וועו זיי זענען זונטיק אָדער חגא געקומען אין דער קירכע אַריין. דעם אייגנטימער פון דעם שענק האָט מען גערופן חיל „זבענק". די שענק איז בלויז געווען איינע פון זיינע פרנסות. ער האָט אויך געהערט צו דער חברה קלעזמאָרים. איך וויל דערמאָנען אַז מיר האָבן געהאַט גוט־אַרגאַניזירטע צוויי קאָפּעלעס. איינע וואָס האָט געשפּילט נאָר אויף יידישע שמחות, אויף חתונות. אין שפּיץ פון איר איז געשטאַנען ישראל־לייב, וואָס האָט אַליין געשפּילט די ערשטע פידל. זיין שפּילן האָט געהאַט אַ שם אין דער גאַנצער געגנט. די צווייטע פידל איז געווען חיל „זבענק", און זיי האָט כאַגלייט דער אַלטער בנציון קלעזמער. שמואל זביטש האָט געשפּילט אויף אַ

טרומפּייט און זיין זון יאָסל — אויף אַלע כלים, וואָס מען האָט נאָר פאַרלאַנגט, אָבער באַזונדערס — אויף אַ קלאַרנעט. אפילו ביי די אולאַנער אין פּאָלק פלעגט ער אויפטרעטן מיט זיין שפּילן. ער איז געווען מיינס אַ גוטער יוגנט־חבר, און האָט אָנגעפירט מיט די „מאַיווקעס". דאָס איז געווען וועג מיר פלעגן אַרויס אין די פאַרטאָגן אויף שפּאַצירן אין די אַרומיקע פעלדער און וועלדער. מיר האָבן געטרונקען ביי די פּויערים פרישע, נאַרוואָס אויסגעמאַלקענע מילך און צוגעטרונקען מיט פרישע אייער. ער פלעגט אויף די „מאַיווקעס" תמיד מיטנעמען זיין קלאַרנעט און צעשפּילן זיך אין מיטן וואַלד, אַז אַלע פייגל זענען אַנטשוויגן געווארן און זיך איינגעהערט.

צוזאַמען מיט דער קאַפּעליע פלעגט אויפטרעטן אויף יידישע חתונות שמחה בדחן.

די צווייטע קאַפּעליע פלעגט שפּילן בעיקר אויף נישט־יידישע חתונות און אויף פאַרשידענע „זאַבאַוועס" — פאַרווייילונגען פון די שקאַצים. די זאַבאַוועס פלעגן זיך מיינסטנס ענדיקן מיט געשלעגן. מיט דער קאַפּעליע האָט אָנגעפירט אהרון בלאַכאַרוש. אים האָט אַרויסגעהאָלפן זיינס אַ קרוב וואָס האָט געשפּילט באַס. די אַנדערע שפּילערס זענען מיינסטנס געווען נישט־יידן.

איך געדענק גוט דעם מאַרק. פון די מאַרק־טעג, די מיטוואָכס, האָבן יידן געשעפט פרנסה, פאַרקויפנדיק אי מלבושים מיט שוכוואַרג, אי כלים און אַלץ וואָס די פּויערים פון די אַרומיקע דערפער האָבן נאָר באַדאַרפט. נישט מינסקער הענדלער און באַעמעלאָכעס, יידן אויך פון די אַרומיקע שטעט, פלעגן קומען אַהער און ברענגען זייערע סחורות. אַזוי פיל יידישע שוסטערס און שנייידערס, בעדנאַשעס (טעפּערס) און סטאָלאַרעס, רימערס און שטריקערס האָבן געצויגן פרנסה פון דעם מאַרק! אָבער נישט בלויז מיטוואָך, אין דעם יאַריד־טאָג; אויך אַ גאַנצע וואָך האָט זיך דאָ געטומלט. באַלד צומאָרגנס דאָנערשטיק, האָט דער מאַרק זיך געגרייט צו באַאָרגן יידן מיט פיש און פלייש לכבוד שבת. יידישע פישערס האָבן אַליין געכאַפּט די פיש און זיי געבראַכט אין פעסער און באַליעס מיט וואַסער.

טיף איינגעקריצט אין זכרון איז ביי מיר דער קאַמף צווישן די רעוואָלוציאָנערן און די שטרייקערס מיט דער אונטערוועלט אינעם פינפטן יאָר. די צאַרישע מאַכט האָט אויסגענוצט די אונטערוועלט קעגן די רעוואָלוציאָנערן. ביי אונדז צווישן די רעוואָלוציאָנערן האָט זיך אויסגעצייכנט חיימל פורמאַנסקי. ער איז געווען אַ ישיבה־בחור און מיטאַמאָל קאַליע געוואָרן. זיין פאָטער משח שענקער, דער וואָס האָט געהאַט אַ שענק אויף דער קאַליע־גאַס, איז געווען אַ געראַר חסיד. די גאַנצע שטאָט האָט געציטערט פאַר אָט דעם חיימלען. וועג עס איז אויסגעפירט געוואָרן אַן אָטענטאַט אויפן נאַטשאַלניק, איז חיימל געווען צווישן די דריי אַרעסטירטע, וועלכע זענען געשטעלט געוואָרן פאַר אַ משפּט. און זענען פאַרשיקט געוואָרן קיין סיביר. דאָרט איז חיימל געזעסן ביז 17טן יאָר און דערנאָך געשפּילט אַ גרויסע ראָל אין רוסלאַנד.

יאָרן שפּעטער האָבן מיר געגרינדעט אַ יוגנט־פאַראיין וואָס האָט זיך געפּונען אויף דער וואַרשעווער גאַס, ביי די טרוינעס, וואָס האָבן אָפּגעגעבן אַ ספּעציעלן

זאַל. נישט ווייט פון דאָרט האָט זיך געפונען דער זאַל פון די פייערלעשער (די „שאָפע"), ווו מען האָט פון צייט צו צייט געשפילט יידיש טעאַטער. אין דעם זאַל האָב איך געהאַט אַ געלעגנהייט צו הערן און זען „די מאַמע פון יידישן טעאַטער", אסתר רחל קאַמינסקי, אין איינער פון אירע פאָרשטעלונגען מיט וועלכע זי איז אַרומגעפאָרן אויף דער פראָווינץ.

היינט דאָס סעידל, דאָס גערטנדל אין מיטן דער שטאָט, וואָס פלעגט זיין דער צענטער פון אָפרו פאָר יידישע מאַמעס מיט זייערע קינדערלעך; דערנעבן די יידישע קראָמען און הייזער — דעם פעלדשער גאָלדמאַנס הויז און דאָס הויז פון ישראל קענדזשער — באַלד דערנאָך דאָס ערשטע הויז אויף דער קאָליע גאָס אין וועלכן עס האָט געווינט לעוונטאַל. לעוונטאַל האָט געשריבן „פראָשעניעס" (ביטעס) צו דער מאַכט און אויך געלערנט מענטשן רוסיש און פויליש. ער האָט געהאַט פיר קינדער — צוויי יינגלעך און צוויי מיידלעך, אייגע פון זיי אַ זעל־טענע שיינהייט. אויך זיין פרוי איז געווען זייער אַ שיינע. אין מיינע ציטן איז ער געווען אַביסל אַסימילירט. די לעצטע יאָרן איז ער געוואָרן נענטער צו עמך.

היינט די קאָליע־גאָס מיט אירע יידן אין הייף, וואָס האָבן זיך געצויגן ביזן וואַסער. איך געדענק: אויף איינעם פון די הייף, ביים סעידל, נענטער צום טייך, איז געשטאַנען אַ שיין איינשטאָקיק הויז מיט אַ גרויסער וועראַנדע אין דער גאַנצער ברייט, וואָס האָט אַרויסגעקוקט טאָקע צום טייך. אייגע פון די משפּחות וואָס האָבן דאָרט געווינט איז געווען די משפּחה קאַמענעצקי. דאָס איז געווען אַ יידישער פריץ, וואָס האָט געהאַט פעלדער, וועלדער מיט אַ פאָלוואַרק. ער האָט אָלץ פאַרלאָזט און זיך אַריינגעצויגן צו אונדז אין שטאָט. איך געדענק נאָך דעם אָלטן קאַמענעצקי — דאָס פריצישקייט איז אים געלעגן אויפן פנים, הגם ער האָט זיך געקליידט יידיש. זיין זון איז געווען אינגאַנצן געראָטן אין פאָטער און געהאָט, דאָכט זיך, אַ מעל־געשעפט אין מאַרק. ער האָט זיך קיינמאָל נישט גע־מישט אין פּאָליטיק, אָבער ער איז געפאָלן אַ קרבן בעת דער פּויליש־באָלשעוויס־טישער מלחמה אין 1920. די פּאָליאַקן האָבן אים דערשאָסן פאָר כלומרשטער הילף פאָר די באָלשעוויקעס.

אין מיינע צייטן, געדענק איך, האָט מינסק געהאַט צוויי יידישע קאָוואָלעס. איינער האָט געווינט אויף דער קאָלושינער גאָס. זיין נאָמען איז געווען ישראל־יאָנקל, דער צווייטער — מאיר קאָוואָל — האָט געהאַט זיין קושניע אויף דער שעניצער גאָס. מאיר קאָוואָל מיט זיין אָלטן פאָטער זענען בין שפּעט געשטאַנען ביי דער קאָוואָדלע מיט פאַריסטע פנימער, געהאַקט די אָנגעגליטע אייזנס און אָנגעשלאָגן פּאָדקאָוועס די פויערישע פערד.

אַ באַוונדער שבט זענען געווען די דראָזשקאָזשעס מיט משה לייב דראָזשקאָזש אין דער שפּיק. אין מיין צייט זענען געווען וויניקסטנס צען אַזעלכע בריטשקעס און דראָזשקעס, וואָס זענען געווען אויסגעשטעלט ביים וואָקזאַל, כמעט אָלע יידישע. דער אָנגעזעענסטער פון זיי איז געווען סרולקע לאטיש. ער איז געווען פאַרמעגלעך און געהאַט עטלעכע געשפאַנען וואָס זענען געטריבן געוואָרן דורך זיינע צוויי זין, חיים און יאָסל, און דורך משהלע גאָרב. דער חיימל האָט געהאַט אַ פּרעכטיקע שטימע און געקענט זינגען. דאָס פאָרן מיט אים איז געווען באַגלייט

מיט געזאַנג. דער דראָשקאָזש מענדל סטאַזש איז געווען אַ פאַרמעגלעכער ייד, געהאַט אַן אייגן הויז אויף דער קאָליע־גאַס. נאָך אַ דראָזשקאָזש, יאָסל קאָטשעק, האָט געווּוינט אויפן הויף פון די ראָכמאַנס. איך געדענק נאָך אַ דראָזשקאָזש, וואָס האָט געהייסן יאָסל פלאָקן. זיין אמתן נאָמען געדענק איך נישט. דער דראָזשקאָזש חיים קודיאָק האָט געהאַט צוויי זין — אויך דראָזשקאָזשעס. יאָסל פלאָקן איז געווען אַביסל פאַרגעשריטן, געטראָגן אַ „ליסעפעד"־היטל און געגאַנגען קורץ געקליידט. ער פלעגט ברענגען אין בית מדרש נייעס פון דער וועלט. צווישן מנחה און מעריב האָט מען זיך געשטעלט אַרום אים, כדי הערן נייעס. געווּוינט האָט ער אויף דער מאַסאָווע־גאַס. איינער פון זיינע זין איז געווען משה בלאָ־כאַרש, וואָס האָט שפּעטער געהיראָט מיט דעם פאַראַסאָלניקס טאָכטער. און דאָן איז געווען מענדל זאָק, אַ ייד וואָס האָט זיך נישט געלאָזט בלאָזן אין דער קאַשע. ער איז פאַרעכנט געוואָרן צווישן די „שטאַרקע" אין שטאָט. ער האָט געהאַט עטלעכע וווילע קינדער. פון זיי אַלע לעבט, דאָכט זיך, בלויז איינער אין ישראל.

אַ צווייטער שבט זענען געווען די באַלעגאָלעס וואָס האָבן געפירט קיין וואַרשע די אויסגעאַרבעטע סחורות פון די באַלמעלאָכעס, ווי אויך שפּייז, און געבראַכט צוריק פון וואַרשע אַלערליי סחורות. די דאָזיקע פורמאַנעס האָבן געהאַט גרויסע וועגן און שטאַרקע פערד, און פלעגן פאָרן וווינעקסטנס צוויי מאָל אין דער וואָך קיין און פון וואַרשע, מיט פולע פאַרלאָדענע וועגענער. אַמאָל ווען בייַ אַזאַ איינעם איז אַ פערד קראַנק געוואָרן, איז דאָס געווען ווי עמיצער פון דער משפּחה וואָלט אַוועקגעפאָלן, און אַז עס האָט פאַסירט אַז אַזאַ פערדל האָט אויסגעצויגן די קאָפּעטעס, איז ביים באַלעגאָלע געווען תשעה־באב. די גאַנצע שטאָט האָט געזאָרגט צו קויפן פאָר אים אַ נייַ פערד.

דער עלטסטער פון די באַלעגאָלעס איז געווען שלום קופקע וואָס האָט גע־וווינט אויפן רבינס גאַס. ער מיט זיינע בנים האָבן געאַרבעט. לסוף האָבן די יונגע פאַרלאָזט דאָס פאַך און געוואָרן באַלעמעלאָכעס, באַזונדערס שנייַדערס. צוויי פון זיי לעבן איצט אין פאַריז און אַרבעטן טאָקע ביי שנייַדעריי. אייניעם פון די זין האָב איך גוט געקענט. דאָס איז געווען יצחקל שלום קופקעס. ער האָט געווּוינט אויף דער שניצער גאַס. אין זעלבן הויז האָט געווּוינט אַ צווייטער באַלעגאָלע זלמן נתנס — אַ ייד מיט הויכע בריייטע פלייצעס, אַ גבר, וואָס האָט פאַר קיינעם קיין מורא נישט געהאַט. ער איז געווען נישט בלויז באַלעגאָלע, נאָר אויך אַ שטיקל פערד־סוחר. ער האָט געהאַט אַ פולע שטוב מיט קינדער, לייטישע קינדער, וואָס זענען אַוועק קיין פראַנקרייך. אַ טייל זענען דעפאַרטירט געוואָרן און דריי געפינען זיך ביז איצט אין פאַריז. זיי האָבן זיך גוט אַרויפגעאַרבעט.

אַנטקעגנאיבער זלמן נתנס הויז האָט געווּוינט בענדעט באַלעגאָלע, אַ פרומער ייד און חסיד, וואָס האָט שבת געטראָגן אַ קאַפאָטע, ווי די שענסטע יידן אין שטאָט.

שיע מאָטל, דער מאָן פון דער געלער ברכה, האָט געווּוינט אויפן רבינס גאַס אין אַן אייגן געמויערט רויט ציגל־הויז. נעבן אים האָבן געווּוינט די בוך־לערס — אַ גאַנצע משפּחה באַלעגאָלעס און פערד־סוחרים. איינער פון זיינע זין, שלום, האָט חתונה־געהאַט מיט מיינס אַ קוזינקע, פייגע ראָזענבוים.

אויף דער קאָליע־גאַס האָט נאָך געווּוינט דער האָלב בלינדער אפרים פּעלטע

— אַזוי האָט מען אים געזופן צוליבן פעלן פון איין אויג. ער איז נישט געווען פון די פאַרגרעבטע יידן, ער איז געווען אַ פּאַריסאַוועך חסיד — צו גאָט און צו לייט.

געווען אויך עטלעכע באַלעגאַלעכלעך — קליינע יידעלעך מיט קליינע וועגעלעך און קליינע פערדלעך. זיי האָט מען געבוצט בלויז אויף אינערלעכע נסיעות, אין שטאָט גופא, אַריבערצופירן מעבל אָדער אַ פּאָר זעקלעך תבואה. זיי זענען על פי רוב באַגלייט געוואָרן דורך טרעגערס — אויך אַ באַזונדער שבט — מיט די ראָלניקס אין שפּיץ.

איך האָב אָנגעהויבן און וויל פאַרענדיקן מיט מיין פּאָטערס הויז. געבוירן און דערצויגן בין איך אויף דער קאָליע־גאַס. מיר האָבן געווויינט אין הויז פון בענדעט באַלעגאָלע. מיר האָבן זייער אָפט געביטן די דירות, אָבער ביז 1914 האָבן מיר אַלץ געווויינט אויף דער קאָליע־גאַס. ערשט נאָך דער מלחמה זענען מיר אַריבער אויף דער שעניצער גאַס. מיין טאַטע איז געווען אַ פּאָלקסטימלעכער ערלעכער ייד. ער האָט זיך נישט פאַרנומען מיט פּאָליטיק, אָבער ער האָט גע־לייענט אַ יידישע צייטונג. דאָס איז געווען „דער מאָמענט", און דאָס — נאָר שבת ווען ער איז פריי געווען פון דער אַרבעט, וויייל אַ גאַנצע וואָך איז געווען וווייניק צייט. חוץ אינדערפרי פלעגט ער ביי מנחה און מעריב זיך אַריינכאַפּן אין בית מדרש, באַזונדערס ווען עס פלעגט זיין אַ מגיד. הערן אַ גוטן מגיד, פלעגט מיין טאַטע שטאַרק ליב האָבן. דער טאַטע האָט אויך געהערט צו פאַרשידענע חברות: צו ביקור חולים, לינת הצדק, צום האַנטוועלקער־פאַרבאַנד. איך דערמאָן זיך אויך די גרויסע שמחה ווען די חברה טאָקאַרזשעס אין שטאָט האָט געלאָזט שרייבן אַ ספר־תורה אויף זייער נאָמען. וואָכן לאַנג האָט מען זיך געגרייט צום טאָג פון סיום הספר, און איך געדענק ביז הייַנט די פייערונג, אין וועלכער מיין טאַטע האָט זיך באַטייליקט, צוזאַמען מיט די פיל באַלמעלאָכעס פון דער בראַנזשע וואָס פלעגן בעיקר שיקן זייערע אויסאַרבעטונגען קיין וואַרשע.

אברהם פעלדמאַן־שדה
(תל־אביב)

מער ווי אַ געבוירנשטאָט

געבוירן בין איך אין גאַרוואָלין, אָבער אין עלטער פון 14 יאָר האָב איך געמאַכט מיין ערשטע קאַנטשאַפט מיט מינסק. אַהער בין איך געקומען צו מיין זיידע־באָבע. מיין זיידע, יאָסקע אָלעיאַרניק (פעלדמאַן), האָט געווויינט אויף דער שעניצער גאַס נומער 7. דאָ האָט אויך געלעבט מיין פעטער. שיע באָלשעוויק האָט מען אים גערופן, ווייל אין 20סטן יאָר איז ער געווען אַ פּוילישער זעלנער אין פּלען בייַ די באָלשעוויקעס. ער האָט געהאַט אַ „סקלאַד" פון קוילן. תמיד איז ער געווען אַ פּאַרהאַרעוועטער ייִד. זיין ווייַב, פּעטעלע, איז געווען אַ יפּת־תואר. זי האָט געשטאַמט פון דעמבע, ווו אירע עלטערן האָבן געווויינט אַלע יאָרן. זיי האָבן געהאַט אַ זון מיט צוויי מיידלעך און געפירט אַ שיין משפּחה־לעבן. מיין צווייטער, עלטערער פעטער אין מינסק, איז געווען שמואל פעלדמאַן, וואָס האָט געווויינט אין גרינשפּאַנס הויז. ער האָט תמיד זיך געמאַטערט מיט פּרנסה, עס פלעגט אים אויספעלן אַ זלאָטע אויף שבת. ער האָט געהאַט דריי זין — בוטשע, יצחק און יאָסל. אויך אין סטאַניסלאַוואָוו בייַ מינסק האָב איך געהאַט אַ פעטער, לייבל פעלדמאַן, אַ ייִד אַ בן־תורה און חסיד. ער איז דערשאָסן געוואָרן באַלד וו״ י די דייטשן זענען אַריין קיין סטאַניסלאַוואָוו.

נאָך אַ שטיקל צייט פאַרבראַכט בייַ מיין זיידן אין מינסק האָבן מיך מיינע עלטערן צוריקגענומען קיין גאַרוואָלין. מיך האָט אָבער שטאַרק געצויגן צוריק קיין מינסק, און איך בין נאָך אַ שטיקל צייט טאַקע צוריקגעקומען. מיינע עלטערן זענען געקומען קיין מינסק ערשט סוף 1937. מיין טאַטע, אַ חסידישער ייִד און מיין מאַמע חיה האָבן זיך אַריבערגעצויגן צוזאַמען מיט מיין ברודער און מיט דריי קליינע שוועסטערלעך. מיר האָבן געווויינט בייַ דער מילכערייַ נישט ווייט פון מאַרק — די גאַנצע משפּחה אין איין צימער.

איך האָב אָנגעהויבן אַרבעטן — פּריער בייַ לאפּעק עדלשטיינען אין אַ האָלץ־סקלאַד. וועג איך בין צוריקגעקומען פון מיליטער, האָב איך געאַרבעט אַלס עלעקטריקער בייַ עפּלבוים — פון קינדווייז אָן בין איך געווען זעלבשטענדיק, האָב אַליין זיך אויסגעהאַלטן.

וואָס מיך האָט באַזונדערס אַזוי צוגעצויגן צו דער שטאָט איז געווען די יוגנט און די אַרטיקע חברים וועלכע איך האָב דאָ געפונען. מינסק איז בייַ מיר געווען מער ווי אַ געבוירנשטאָט.

די נאָענטסטע חברים מיינע זענען געווען ראובן מייזלער און לייזער אַבראַ־מאָווסקי — מיט וועלכע איך האָב אויך צוזאַמען גע׳דינט אין מיליטער.

מינסק איז געווען פול מיט שרעקלעכע אַנטיסעמיטן און כוליגאַנעס. איך מיט מיינע חברים זענען קיין שלעגערס נישט געווען, אָבער מיר האָבן געווויסט ווי צו פאַרטיידיקן אונדזער כבוד און אָנצולערנען די צעווילדעווועטע שקאַצים. כאָטש מיר האָבן קיינמאָל נישט געוואָלט אַריין אין אַ געשלעג, האָבן זיי אונדז אָבער כסדר פּראָוואָצירט.

צווישן מיינע חברים זענען אויך געווען די ברידער אשר און שמואל ריבאַ־ וויטש. איינמאָל בין איך געגאַנגען שפּאַצירן מיט שמואלען שבת אין וואַלד. פלוצים זענען אונדז אַנטקעגנגעקומען שקאַצים און אַנגעהויבן זידלען. איך האָב זיי נישט געוואָלט אויסמיידן און אויך שמואלען אַרייִנגעצויגן אין עסק. די שקאַצים זענען געווען מיט אַ הונט, וועלכן זיי האָבן אַנגערייצט אויף אונדז. שמואל, אַ פּעסטער בחור, האָט מיטאַמאָל אַנגעכאַפּט דעם הונט ביים ווייַדל און אַנגעהויבן זיך דרייען מיט אים אין אַ ראָד. די שקאַצים דערזעענדיק אַזאַ גבורה פון אַ יידישן בחור, האָבן שנעל געמאַכט פיס.

אַ צווייט מאָל האָב איך אַזאַ גבורה־טאַט געזען ביי ראובן מייזלער, אַ שטילער פיינער בחור, וואָס האָט קיין פליג אויף דער וואַנט נישט געטשעפּעט. אין איינעם אַ שבת־צו־נאַכטס זענען אונדז אַנטקעגנגעקומען אויף דער גאַס אַ כאַפּטע שקאַצים. אויך ריבאַוויטש איז געווען מיט אונדז און דער עיקר העלקע שעדלעצקי — אַ מיידל פון אונדזער אַרגאַניזאַציע, וועלכע מיר האָבן באַגלייט אַהיים אויף דער קאַליע־גאַס. דער אַביעקט פּאַרן איבערפאַל בין איך געווען, איך האָב זיי נישט געוואָלט אָפּטרעטן דעם טראָטואַר. מיטאַמאָל האָט ראובן אַ שפּרונג געטאָן אויף איינעם פון די שקאַצים און אים מיט איין טראַסק אַוועק־ געלייגט אויף דער ערד. די אַנדערע האָבן אונדז געפרוווט נאָכיאָגן — אַזוי ביז גרינשפּאַנס הויז. דאָרט האָבן זיי אָבער נישט געוואָגט אַרייַנצוגיין. פון דערפאַ־ רונג האָבן זיי געווּסט, אַז מיר קענען זיי פאַרנאַרן אין עפּעס אַ הויף און גוט אָנקלאָפּן די ביינער, ווי מיר האָבן דאָס טאָקע אַמאָל געמאַכט אין אַ הויז בי־ דער עלעקטראָוניע.

די צווייטע היים פאַר מיר און מיינע חברים, איז געווען דער יוגנט־סניף פון פּועלי ציון (רעכטע) אויף דער וואַרשעווער גאַס ביי פאַרבמאַנען. אונדזער אַנפירער איז געווען אברהם סלאָדזשאַרזש. צו יענער צייט האָבן מיר געמאַכט אַ פּרווו צו שפּילן אַליין יידיש טעאַטער. אויף שבועות 1938 האָבן מיר אויפגע־ פירט אַ פּיעסע מיטן נאָמען „צעבראָכענע הערצער". די אויפּפירונג איז געווען אין דער סאַלע פון די פּוילישע פייערלעשער אויף דער וואַרשעווער גאַס. איך געדענק אַז עמיצער איז געווען פאַראינטערעסירט אונדז צו שטערן, און אויפן זאַל איז געוואָרן אַזאַ טומל, אַז עס איז אוממעגלעך געווען אַנצוהייבן. עס האָט געדראָט אַז אונדזער גאַנצע מי זאָל גיין אין ניוועץ. „צמח, מאַך אַביסל אַרדע־ נונג!" — האָב איך זיך אַנגערופן צו אונדזער חבר צמח אַשלאַק (איצט אין ישראל). ווי נאָר ער איז אַריין אין זאַל, מיט נאָך עטלעכע חברים, איז גלייך געוואָרן שטיל ווי אין אַן אויער. מיר האָבן געשפּילט און געהאַט אַ גרויסן דער־ פאָלג. די הויפּטראָל האָבן געשפּילט אונדזער גוטע חברטע טשאַרנע פּטאַשינסקי און איך, ווי אויך פייגע גאָנטאַרטשיק.

איך געדענק, דעם לעצטן פּסח ביים טאַטנס טיש. דער טעם פון די ארבע כוסות און דעם טאַטנס זאָגן די הגדה איז מיר נאָכגעגאַנגען שפּעטער אַלע יאָרן פון מיין וואַנדערן איבער רוסלאַנד און בענקען נאָך מינסק.

זומער־צייט זענען פאַרגעקומען די שטאָט־ראַט־וואַלן. איך געדענק ווי אויף

דער שעניצער גאָס איז אין אייגעם אַ שבת נאָכמיטאָג געפונן געוואָרן אַ פּאַר־זאָמלונג פון „בונד". עס האָט געריעדט דער חבר אריה פון דער בונדישער „נייער פּאָלקס־צייטונג". ער האָט געהאַט אַ שם ווי דער אַנטי־ציוניסטישער ספּעץ פון „בונד". ער האָט חוזק־געמאַכט דערפון וואָס די ציוניסטן שיקן חלוצים קיין ישראל און דאָרט קען מען בלויז בויען מקוות, בעת דאָ אין פּוילן האָבן מיר אַ שטאַרקן יידישן פּראָלעטאַריאַט. איך האָב זיך נישט געקענט אײנהאַלטן און אים איבערגעריסן מיט די וועריטער: „אין פּוילן איז טאַקע דאָ אַ סך ברויט — אַבער נישט פּאַר יידן!"

איך האָב נישט געווויסט אַז דאָס איז אונדזער לעצטער זומער. באַלד דערנאָך איז אויסגעבראָכן די מלחמה און איך האָב זיך גלייך מאָביליזירט אין מיליטער. אַזוי ווי מיר האָבן נישט געהאַט וואָס אויפצוטאָן, בין איך פון קאָלושין צוריק־געקומען קיין מינסק אַהיים. דאָס איז געווען גראָד אינמיטן דער באָמבאַרדירונג פון דער שטאָט. די שעניצער גאָס האָט אָנגעהויבן ברענען. אויך מיין פּעטער שיעס הויז האָט געברענט. איך האָב געוואָרפן זיך ראַטעווען. כ'בין אַריינגע־שפּרונגען אין גערער שטיבל וואָס איז שוין געשטאַנען אין פלאַמען, אַרויסגערא־טעוועט אַ ספּר־תורה, געבראַכט מיין פאָטער און אים געזאָגט: „דו ביסט דאָך אַ גערער חסיד, דאָס איז אַלץ וואָס איז געבליבן פון שטיבל!".

אַ טויט־מידער בין איך אַוועקגעפאַלן שלאָפן און וועז איך האָב זיך אויפ־געכאַפט זענען שוין די דייטשן געווען אין שטאָט. איך האָב דערפילט אַז עס הייבט זיך אָן אַ ניי קאַפּיטל. עס איז מיר זייער שווער געווען דאָס שיידן זיך מיט מיין טאַטע־מאַמע און משפּחה, אַבער איך בין מיטגעריסן געוואָרן מיט דער יוגנט וואָס האָט אָנגעהויבן לויפן אויף מזרח.

באַלד נאָך סוכות האָב איך מיט יאָסל ראָזנבלאָט און טשאַרנע פּטאַשינסקי פאַרלאָזט די שטאָט. פון איינע פון די בערגלעך הינטער מינסק האָב איך געוואָרפן דעם לעצטן בליק אויף אונדזער שטאָט און אַרויסגעפליסטערט די וועריטער ווי צו זיך אַליין: „מאַמע, איך וועל צוריקקומען!". מיט די וועריטער בין איך אַוועק קיין דאָברע.

דורך פאַרשידענע אונטערוועגן בין איך אָנגעקומען צו דער רוסישער גרענעץ, און באַלד — די ערשטע אָנטוישונג. וועז דער סאָוויעטישער גרענעץ־זעלנער האָט אונדז באָגעגנט, בין איך צוגעפאַלן צו אים ווי צו אַ פריינט: „טאָוואַרזשיש! איך בין געקומען אַהער כדי מיר זאָלן געמיינזאַם קעמפן קעגן פאַשיסטישן שונא!" מען האָט אונדז אָבער אויפגענומען ווי שפּיאָנען און אַריינגעזעצט אין אַרעסט...

צו מיין גליק בין איך נישט לאַנג געזעסן. איך בין דערנאָך — נאָכן איבער־פאָל אויף רוסלאַנד — געווען אַ גוטער זעלנער און דורכגעמאַכט מיט דער רויטער אַרמיי די שוועריסטע צייטן אויף אַלע פראָנטן. דערנאָך האָב איך געקעמפט אין די רייען פון דער פּוילישער אַרמיי און דערגאָנגען ביז דער עלבא. איך בין צו־ריקגעקומען קיין מינסק — אָבער קיין איינעם פון מיין משפּחה שוין נישט געטראָפן.

נאָך די קאַמפן בין איך אַוועק צו מיין רעגימענט, דאָס איז געווען אין לאָדזש. אין מיליטער האָב איך נישט געשעמט זיך אַרויסצוטרעטן מיט מיין אני־מאמין:

איך האָב געקעמפט צוגלייך מיט אייך, צו באַזיגן דעם היטלעריזם. העלפן אָבער אויפשטעלן צוריק פוילן — ווי איר זאָגט אַ דעמאָקראַטיש פוילן — איז שוין נישט מיין אויפגאַבע. מיין אויפגאַבע אַלס ייד בלייבט איצט צו העלפן בויען אַן אייגענע יידישע מדינה.

מיינע מיטקעמפער אויפן פראָנט האָבן מיר אַפּלאָדירט. קיין שום כוח האָט מיר נישט געקענט אָפּהאַלטן פון מיין באַשלוס. איך בין אַוועק מיט דער „בריחה". אַ געוויסע צייט געווען טעטיק ביים אַריבערפירן יידן דורך די גרענעצן, ביז איך בין אַליין אָנגעקומען קיין איטאַליע ווו עס האָבן שוין אויף מיר געוואַרט מיין פרוי און צוויי טעכטערלעך. אין 1948 בין איך אָנגעקומען קיין ישראל, פאַרווירקלעכט מיין חלום און חלום פון מיינע עלטערן. מיין לעבן דאָ האָב איך אָנגעהויבן אין די רייען פון צה"ל.



פון רעכטס אויף לינקס: עס שטייען — שלמה וואַלפאָוויטש, יצחק־אייזיק געלדמאַן; עס זיצן: גענעל זון אייזשע מאַסטאָווסקי



לייבקע

מרים בערמאַן־אָקסנהענדלער
(פּאַריז)

מיין טאטע לייבקע

מיין טאַטע לייבקע בערמאַן, אָדער ווי מען האָט אים גערופן, לייבקע לעכטציער (זיין משפחה האָט אַמאָל געמאַכט ליכט), איז געווען אַ סטריקאָווער חסיד (די סטריקאָווער האָבן געדאַוונט אין איין שטיבל מיט די אלעקסאַנדער חסידים). מיין טאַטע איז שוין געווען אַ מענטש פון בערך פופציק. אַ הויכער, אַ שיינער, מיט אַ שוואַרצער, נישט געדיכטער באָרד, דאָ און דאָרט דורכגע־וועבט מיט גרויע האָר, אַ גלייכע פיגור. תמיד אין אונדזער „טשייניע" (א גרויס הויז פאר צובייסן און געלעגערס), איז ער געזעסן מיט אַ ספר אין האַנט. ער האָט געהאַט אַ דורכדרינגלעכן בליק. אין שטוב, און אויך צווישן מענטשן, איז ער אָנגעגאַנגען אַלס שטילער, אַ קפדן וואָס רעדט נישט קיין סך, אַ חכם, וואָס יעדעס וואָרט איז געציילט און געצילט. באַזונדערס שטרענג איז ער געווען צו אונדז קינדער — דריי זין און אַ טאָכטער. דער עלטסטער, יאַנקל־דוד, אַ חסידישער יונגערמאַן, וואָס האָט נישט געהאַט קיין מזל אין לעבן; איך, וואָס בין אַראָפּ פון „גלייכן וועג" און בין געווען באַוווּסט אַלס קאָמו־ניסטקע, וואָס האָט געהאַט צו טאָן מיט דער פּאָליציי, און לסוף מיינע יינגערע צוויי ברידער, יצחק און לייזער — חסידישע בחורים, וואָס האָבן געלערנט ביי מלמדים און אין שטיבלעך אין שטאָט. מיין מאַמע צביה איז אויך געווען אַ הויכע שטילע פרוי, נישט קיין געבוירענע אין מינסק, נאָר אין סטאָק. מיין מאַמע, ווי אַלע יידישע פרויען, איז תמיד געווען אונטערטעניק דעם מאַן, דער שטוב, און געטראָגן דעם עול פון הויז, ווי גאָט האָט געבאָטן.

איך געדענק בעיקר די פרייטיק־צו־נאַכטסן ביי אונדז אין שטוב. ווינטער, ווען די נאַכט וואָס פאַלט צו, ציט זיך לאַנג. מיין טאַטע מיט די ברידער זענען אַוועק אין סטריקאָווער, צי אין פּאָריסאָווער שטיבל, נאָענט צו אונדז, דאַווענען קבלת שבת. אין דרויסן איז ווייט איבער אַלע דעכער און נאַקעטע ביימער געלעגן דער שניי. ווו דאָס אויג האָט גערוט איז ער געווען פול — אַרום און אַרום אויף ווייטע שטחים, אויף אַלע ליידיקע פּלעצער פון שטאָט. די קראָען

האָבן אין פֿאַרנאַכט געקראָקעט, געשפּרונגען מיט די פּיסלעך און בריטע פּינגער איבערן שניי, ווו זיי האָבן איבערגעלאָזט סימנים.

אין שטוב איז געווען צוגערוימט, וואַרעם. מיר האָבן געהאַט אַ „לאַנגע" דירה מיט אַ סך שלאָף־צימערן — אויך פֿאַר געסט — אין פֿאַרטער. דאָס הילצערנע הויז מיטן הויף און דעם ברונעם האָבן געהערט צו מאָטל קצב (מאָטל שעדלעצקי). אַ קיילעכדיקער ברונעם מיט קיילעכדיקע קרענגעס און אַ לאַנגע קייט אַראָפּצולאָזן, צו שעפּן וואַסער אינעם צובאַהאָפּטענעם קובל. ווינטער איז דער ברונעם אין הויף געווען האַלב־געפרוירן, אַ סך אייז איבער אים און אַרום, אַז מען האָט זיך געקענט אויסגליטשן. יענעם אָוונט איז אין שטוב געווען וואַרעם, די פֿאָדלאָגעס ריין, לכבוד שבת, באַשיט מיט ווייס זאָמד אונטער די פּיס. אונדזער עס־צימער לינקס נעבן דעם געשעפט, האָט געהאַט אַ פּענצטער אַרויס צו דער גאַס. די לאָדנס זענען איצט געווען פֿאַרמאַכט. אינעווייניק, אַנטקעגן דער טיר, איז געווען קאָנעדיק דער קאָפּלע־אויוון, הויך ביזן סופיט מיט אַ משען טירעלע אויבן, כמעט ביים קאָפּ, וועו מען איז געשטאַנען און זיך געוואָרעמט ביי אים, די הענט פֿאַרלייגט הינטער זיך. אינעווייניק, הינטערן טירעלע, אין דער טיפקייט, איז געשטאַנען אַ טשיניק מיט זידנדיק וואַסער אויף טיי אַ גאַנצן שבת. דאָס טישטעך אויפן טיש, אין דער מיט, וואָס האָט פֿאַרנומען כמעט דעם גאַנצן צימער, האָט פֿאַרפלייצט מיט זייַן וווייסקייט און אויפגעליכטיקט דעם גאַנצן אָרום. אויבנאָן זענען געווען אונטער אַ טישטעכל די חלות, אַ מעסטל מיט זאַלץ, ספרים. וועו דער טאַטע איז אַהיימגעקומען מיט מיינע ברידער, זענען געווען אורחים מיט זיי. אָלע, אויך מיר, די פּרויען, זענען געזעסן ביים טיש. נאָכן קידוש פון טאַטן איז די שטוב געווען פול מיט זמירות... אַזוי ביז שפּעט אין דער נאַכט... די וואַרעמקייט און די מאכלים, וואָס מיין מאַמע האָט דערלאַנגט, האָבן צענומען די מענטשן.

נאָכן בענטשן גענדנק איך, האָבן די מענער גענערגט פון ספרים. פון אָלע געדענק איך אַ „חוקל", וואָס איז געלעגן אויפן טיש מיט מלאכים מיט געוועבטע פליגל אויף דער פֿאָדערשטער זייט. זיי האָבן די שטוב ווי באַהאָפּטן מיטן הימל. אָט פליען זיי.

אַזוי זענען אַדורך מיינע קינדער־יאָרן.

שפּעטער, וען איך בין עלטער געוואָרן, איך בין געווען אַ דערוואקסן מיידל, האָב איך פֿאַרשטאַנען אַז דאָס לעבן נעמט ווערן נישט אַזוי לייכט. די שטוב איז שוין פול מיט דאגות.

אַ סך זאָרגן האָבן אָנגעפּילט די שטוב, אָבער בעיקר וויל איך דערציילן פון דעם, וואָס אַ נייעס איז אַריינגעטרעטן.

ביידע עלטערן האָבן געהאַט אויסצושטייען נישט ווייניק פון מיר, איך מיין, פון מיינע לינקע אידייען און טעטיקייטן, און כאָטש איך בין געווען דער אידעישער קאָנטראַסט פון מיין טאַטן, בין איך אָבער איז כאַראַקטער געווען ענלעך צו אים. איך בין געווען פֿאַרביסן אין מיינס. די מאַמע האָט אַראָפּגע־שלונגען די עגמת־נפשן. דער טאַטע האָט אָבער געקענט קעגן מיר. ער האָט נישט געקענט איבערטראָגן וואָס איך בין אים גורם „חרפות". דער קאָמף

צווישן אונדז האָט געדויערט אַ שיינע פּאָר יאָר און האָט אַלץ מער אָנגענומען שאַרפערע פאָרמען: „קאָסאַ נאַ קאַמיען" — אַ סערפּ איבער אַ שטיין.

לסוף בין איך אין דעצעמבער 1933 געווען געצוווּנגען, צוליב די פּאָליצייאישע רדיפות, אַוועק קיין פּאַריז. איך בין אַנטלאָפן אומלעגאַל. מיינע עלטערן און מיינע ברידער האָב איך שוין ליידער מער קיינמאָל נישט געזען.

איך געדענק נאָר ווי מיין טאַטע האָט אויסגעזען, ווען ער האָט דאָס לעצטע מאָל מיך באַגלייט קיין וואַרשע.

פון מינסקער יידן וואָס זענען געווען אין געטאָ האָב איך געהערט אַז מיין טאַטע איז געוואָרן קראַנק און קראַנקער, — אויף די לונגען; ער איז לסוף כסדר געלעגן אויף זיין בעט מיט פיבער — אַ בלייכער, אויסגעצויגענער, נאָר זיינע אויגן האָבן געגליט. פון בעט האָט ער צוגעקוקט ווי די מינסקער יידן גייען אָפּ אין בלוט. עס איז געווען שלעכט און זיינע טעג און נעכט האָט געקענט פאַרנעמען בלויז איין גאָט.

איך האָב איבערגעלעבט די מלחמה. מיין מאַן אין פּאַריז — הירש אָקסענ־הענדלער, אַן אָפּשטאַמיקער פון זאַוויערטשע, איז דורך די דייטשן ווי אַ מאַר־טירער דערשאָסן געוואָרן. ער האָט מיך איבערגעלאָזט מיט אַ קליין יינגעלע, פּאַביאַן (פייוול). אַלע יאָרן האָב איך שווער געאַרבעט, כדי זיך און דאָס קינד אויסצוהאַלטן.

מיין פּאַביאַן איז אויסגעוואקסן. איצט איז ער אין ישראל, אין ירושלים, ווו ער איז אַ דאָקטער אין הדסה־שפּיטאָל. ער איז אַ ספּעציאַליסט אין באַ־האַנדלען קינדער פרי־געבוירענע און איז איינער פון די חשובסטע אויף דעם געביט. זיין מסירות־נפש האָט אַ נאָמען. ער האָט דאָ חתונה געהאַט און ער, מיט זיין פרוי טאַלי, האָבן צוויי קינדערלעך — אַ יינגעלע יובל און אַ מיידעלע שירה. אָפט קום איך פון פּאַריז זיי באַזוכן און שעפּן נחת. מיין פּאַביאַן, ווי אַלע, איז אויך אַן אָפיצער־דאָקטער אין רעזערוו — אין דער ישראל־אַרמיי.

איך טראַכט אָפט וועגן גורל, וועגן מיינע עלטערן, וועגן מיין געבוירן־שטאָט. ווען מיינע עלטערן וואָלטן אין געטאָ פאַר זייער טויט געאַנט, אַז זיי זענען נישט די לעצטע, אַז דווקא פון מיר וועט אַרויסוואַקסן דער דור פון זייער המשך, ווען זיי וואָלטן פאָרגעפילט וועגן מיין פאביאַנען, ווי ער ראַטעוועט מיט מסירות־נפש דאָס לעבן פון אַ סך פרי־געבוירענע יידישע קינדער; ווען מיין שטרענגער פאָטער, לייבקע, וואָלט דאָס אַלץ פאָרגעאַנט, וואָלטן מיר אַלע פאַרגאָסן פיל שטילע טרערן פון דער באַשערטקייט.

אסתר גאָלדבערג
(תל־אביב)

די וואַטע־פאַבריק אין רבינס הויף

מיין זיידע ישראל־איסר ראָכמאַן איז געווען אַ פרומער גאָטספאָרכטיקער ייד. סיי וויינטער סיי זומער פלעגט ער אויפשטיין פאַרטאָג און אַוועק לערנען אינעם גערער שטיבל, אַזוי ביז נאָכן דאָוונען שחרית. ער איז אויך געווען גאַנץ פאַר־מעגלעך, האָט זיך דערוואָרבן דאָס הויז אין וועלכן ער האָט געווויינט. דאָ האָט זיך אויך געפונען זיין געשעפט פון וועלכן די משפחה האָט זיך דערנערט. ער איז געווען אַ ייד מיט אַ ברייטער האַנט וואָס פלעגט טיילן צדקה און באַזונדערס אַרויסהעלפן מאַטעריעל זיינע אייגענע נויטבאַדערפטיקע משפחה־מיטגלידער. זיין ווייב, מיין באָבע נחמה, איז אויך געווען אַ פרוי מיט אַ וואַרעם האַרץ.

מיין מאַמע, יוכבד — איז געווען זייער עלטסטע טאָכטער. די מאַמע האָט פון קינדווייז אָן אַרויסגעוויזן פעיקייטן. איך געדענק, מען פלעגט דערציילן, אַז ווען זי איז אַלט געוואָרן פינף יאָר, האָט דער טאַטע זי געבראַכט אין חדר, וווּ עס האָבן נאָטירלעך געלערנט בלויז יינגלעך, און געזאָגט דעם מלמד: „איך וויל מיין טאָכטער זאָל לערנען בייַ אייך תורה". דער מלמד האָט געמאַכט אַ מאַדנע מינע און דער זיידע האָט אים מסביר־געווען: „מיין מיידעלע איז זייער פעיק, מיט אַ זעלטענעם כוח־תפיסה און איך בין זיכער, אַז זי וועט זיך אויסצייכענען אונ קענען לערנען נישט וויניקער ווי אַלע תלמידים". און אַז דער מלמד האָט נישט גלאָזט זיך איבערצייגן, איז דער זיידע אַוועק און געדונגען אַ פּריוואָטן לערער, ער זאָל לערנען מיט זיין טאָכטער אַלע לימודי־קודש און לימודי־חול — לויט די באַגריפן פון יענער צייט. איך מיין אַז דאָס איז נישט געווען בחינם... מיין מאַמע איז געווען אַן אמתע אשת חיל, אַ פרוי מיט אַ זעלטענער אינטעלי־גענץ. צו אַלעם האָט זי געהאָט אַן אַנטוויקלטן סוחרישן געפיל. זי האָט פלאָנירט און אויפגעשטעלט אונדזער פאַבריק פון וואָטע און וואַטענע קאָלדרעס. די וואַטע־פאַבריק האָט זיך געפונען אין אַ ספעציעלן געבוי אויפן רבינס הויף, נאָענט צום טייך. מיר אַליין האָבן פאַרנומען דעם גאַנצן אויבערשטן שטאָק איבערן בית־מדרש־בנין מיט אַ גרויסן בוידעם. די פאַבריק האָט געגעבן פרנסה בכבוד און האָט פאַרוואַנדלט די גאַנצע שטוב מענטשן אין אַרבעטנדיקע. אַלע קינדער זענען גע־וען באַשעפטיקט אין דער פאַבריק.

מיין מוטער איז געשטאָרבן זייער יינג, אין עלטער פון 37 יאָר. דאָס איז געווען אַ גרויסער קלאַפּ פאַר אונדזער גאַנצער משפחה.

מיין פאָטער יעקב איז געווען אַ וועגנגראָווער; אַן אָפּגעהיטענער ייד, אָבער מער ווי אַלע מצוות האָט ער געשעצט די מצווה פון גמילת חסדים און צדקה. אַ שטילער מענטש מיט אַ זיידענער נשמה. ער האָט קיין מענטש נישט געקענט באַליידיקן. איך געדענק אַז פאַר פסח, ווען מען האָט געמאַכט אָרדענונג מיט די חשבונות פון אַ גאַנצן וויינטער, פלעגט ער הייסן אַ סך וועקסעלעך פאַרברענען און נישט אָפּמאַנען די חובות ביי אָרעמע מענטשן: ס'גייט פסח און יענער מוז

מסהמא זיין געענגט אין מזומן — פלעגט דער טאַטע זאָגן שטיל, אַפילו די מאַמע זאָל דאָס נישט וויסן. איך האָב אויך קיינמאָל נישט געהערט דעם טאַטן אויפֿ־הייבן דאָס קול אויף אונדז קינדער. העכסטנס האָט ער זיך באַמיט איבערצייגן, מסביר זיין — אַלץ געלאָסן, בדרכי נועם.

מיין עלטסטער ברודער שמעון איז געווען אַ וווּנדערלעכע מזיגה פון מיינע עלטערן. ער האָט געהאַט אַ פייערדיקן קאָפּ צום לערנען און דערביי געווען אַן איידעלער, שטילער בחור. איך געדענק אַז ער פלעגט לערנען אַ שיעור ביי הרב קאַפּלאַן, נאָך דעם ווי ער האָט לאַנגע יאָרן געלערנט אין געראַר שטיבל. איינ־מאָל, אין הויך־סעזאָן, וועלן די אַרבעט אין שטוב האָט געבראַכט אונטער דער האַנט און אויך ער האָט געמוזט אַביסל העלפֿן, האָט ער פאַרפעלט דעם טעגלעכן שיעור ביי הרב קאַפּלאַן. צומאַרגנס האָט דער רב אַרויסגעראָפן צו זיך מיין פאָטער און מוטער און זיי געזאָגט: זייט וויסן, אַז אייער זון איז אַן עילוי און איר דאַרפט אים נישט מישן אין שטוב־אַרבעטן. ער וועט זיין אַ גדול בישראל...

שמעון איז געווען אייגער פון די ערשטע תלמידים, וואָס זענען אָנגעגנומען געוואָרן אין דער לובלינער ישיבה. דער ראש פון דער ישיבה, דער באַרימטער הרב שאַפּיראָ, האָט שטאַלצירט מיט זיין מינסקער תלמיד. אָנגענומען צו ווערן אין דער כיתה, אין וועלכער ער האָט געלערנט, האָט שמעון געמוזט קענען 200 בלאַט גמרא פון אויסנווייניק!

טאַקע בעתן חנוכת הבית פון ישיבת חכמי לובלין האָט שמעון זיך פאַרקילט. איז קראַנק געוואָרן און געמוזט דערנאָך ליגן אין אַ סאַנאַטאָריע פאַר לונגען־ליידנדיקע, ביז ער איז אַרויס פון דער קראַנקייט.

די אָנדערע ברידער מיינע האָבן זייער צוקונפט געזען אין אַרבעט אין דער וואָטע־פאַבריק — אָזוי משה, וואָס איז בעת דער מלחמה אָנטלאָפן קיין רוסלאַנד און לעבט איצט אין אויסטראַליע, און אָזוי מיינע יינגערע ברידער חיים, פנחס און דוד. זיי דריי זענען אומגעקומען אין מינסק צוזאַמען מיט מיין פאָטער. וועגן שמעונען איז מיר נישט באַקאַנט קיין פרטים. קען זיין, אַז ער איז אומגעקומען אין קאַלושין.

איך וויל דאָ נאָך דערמאָנען אונדזער נאָענטע משפּחה, וואָס איז אומגעקומען בעת דער מלחמה: די משפּחה פון מיין מוטערס שוועסטער מינדל גאָלדבערג מיט איר מאַן איטשע און קינדער צפורה, חוה און שרה; און נאָך אַ שוועסטער, איטע, וואָס איז אומגעקומען מיט איר מאַן ברוך דוד רובינשטיין, מיט אַ טאָכטער בראָניע און נאָך צוויי קינדער, וועמענס נעמען איך האָב שוין פאַרגעסן.

לזכרון משפחת תלמוד

נשארתי אוד מוצל מאש מכל המשפחה הגדולה שלנו. ואתחיל בדוד אמי ר׳ מאָטל ברונשטיין זצ״ל, מחסידי אלכסנדר — תלמיד חכם מופלג, למדן, צדיק ועשיר מאוד, בעל מחסן עץ ענקי. העסיק מספר עובדים מקרובי משפחה שלנו אשר גם הם חסידים יראי שמים וגרו בבית הגדול של ר׳ מאָטל. בדירתו המרווחת בת שמונה חדרים התאכסנו האדמו״רים אשר ביקרו במינסק.

בקופת הברזל אשר בביתו היו טמונים נדנים רבים של צעירים. בביתו הגדול היה בית תפילה ממש כמו בבית מדרש, וכל מספר שנים ״כתב״ לו ספר תורה והכניסו לבית המדרש ברוב פאר ושמחה. בשבת, בסעודה השלישית, ניהל ״שולחן״ עם מאות אנשים. בביתו האכיל הרבה שרעבו ממש ללחם, וחילק צדקה ביד רחבה. מאות מתושבי מינסק לוו אצלו גמילות חסדים, ללא כל סיכויים להחזיר את הכסף, אבל ר׳ מאָטל רשם את כל ההלוואות בספר וציווה לשים את הספר הזה אחרי פטירתו מתחת לראשו. ספר ההלוואות — מספר הדפים שבו גדל מיום ליום.

בשנת 1924 מכר את כל רכושו, וחלק מכספו חילק בין קרובי משפחתו. היה חשוך ילדים ועלה לארץ ישראל, כפי שהשתוקק כל חייו. נפטר בשיבה טובה בשנת 1936.

דודי (אח אמי), ר׳ יואל לייב תלמוד, גם הוא מחסידי אלכסנדר היה, תלמיד חכם היה, ישב ימים ולילות על התורה. אשתו ניהלה מסחר של שמרים ור׳ יואל לייב הבטיח לה חצי מעולם הבא שלו. נפטר בשיבה טובה בשנת 1932.

בנו של ר׳ יואל לייב זצ״ל, ר׳ שמואל שאול תלמוד, סוחר עשיר בלודז׳ היה, מחסידי אלכסנדר־סטריקוב; בתו לאה ע״ה היתה אשתי הראשונה, שניר־צחה בגיטו לודז׳ יחד עם הוריה. בתנו היחידה פייגה רחל הושמדה באושוויץ.

הערשל מיאבלונה, בן שני של דודי ר׳ יואל לייב, גם הוא ניספה עם כל המשפחה. כמו״כ ניספו בנו ר׳ יחיאל תלמוד, מפרנסי עיר מינסק, עם כל משפחתו וכן ר׳ מאָטיס עם כל משפחתו שגם הוא גר במינסק.

אבי מורי ר׳ יצחק אייזיק גולדברג, מחסידי לוקוב—קוצק, היה סוחר עצים, בנו של ר׳ יעקב, נצר מגדולי רבנים, חתנו של הרב הקדוש מנמרוב. מחבר ספר ״ושב הכוהן״ על התוספות.

אמי וכל משפחתי, אחי ואחיותי ומשפחותיהם, כולם ניספו במחנות השמדה על אלה אני בוכיה.

יעקב פייגנבוים
(נצרת עלית)

מיין זיידע מרדכי וואַסערמאַכער

איך בין א זון פון מרדכי וואסערמאכערס זון יחזקאל, וואָס האָט געהייראט מיט מיין מאַמע ריווע שרייבוים פון גער. מיינע קינדער יאָרן האָב איך אָבער פאַרבראַכט בייַם זיידן אין מינסק — דאָס איז געווען אין די יאָרן 1916 ביז 1920. דעם זיידנס שטאַרקע פּרומקייט און בכלל התנהגות האָט איבערגעלאָזט אַ שטאַרקן רושם אויף מיר, דעם דעמאָלט אַכטיעריקן יינגל. איך האָב אים קיינמאָל נישט פאַרגעסן.

זיין פרנסה איז געווען א פאבריקל פון סאָדע־וואסער און דעריבער האָט מען אים גערופן „וואסערמאכער", אָבער דערמיט האָבן זיך בעיקר פארנומען דער פעטער פנחס, דער פעטער יהושע און די מומע חנה רויזע. זיי זענען תמיד געווען שטארק פארהאָרעוועט. דער זיידע אליין איז בעיקר געווען פארנומען ווי א מוהל. ער פלעגט זייער אָפט פאָרן אויף א ברית־מילה קיין קאַלושין און אין אַלע שכנותדיקע שטעטלעך.

אַ באַזונדער פרייד איז פאַר מיר געווען ווען עס איז אויסגעפאַלן אַ „ברית" שבת. אין אזא פאל פלעג איך — ווי א יינגל — טראָגן אלע כלים, ווייל דער זיידע האָט נישט געהאלטן פון ערוב אין שטאָט. איך פלעג שטייגן נאָענט פון זיידן אוז דאָס האָט ארויסגערופן קנאה בייַ די חברים מיינע אין חדר.

אז עס איז געקומען שבת אָדער א יום־טוב האָט דעם זיידנס שטוב אָנגעי־נומען א גאנץ אנדער פנים. פרייטיק־צו־נאכטס פלעגט דער זיידע תמיד ברענ־גען מיט זיך פון שטיבל אן אורח. אהיימגעקומען האָט מען געטראָפן געדעקט דעם שבתדיקן טיש מיט א סך לייכטערס, און נאָכן קידוש האָט די באָבע ליבע דערלאנגט די אמתדיקע שבתדיקע מאכלים אוּן באזונדערס געזאָרגט פארן אורח, ער זאָל עסן און הנאה־האָבן.

א גאנצע וואָך בין איך געגאנגען אין חדר, וואָס האָט זיך געפונען פונקט אנטקעגן דעם זיידנס הויף. נאָך מיטאָג האָב איך געהאָלפן אינעם פאבריקל אָדער מיט גייען אין שליחות מיט א „קוואס" צום מארק, ווו די מומע עלקע אָדער די מומע חנה־רויזע פלעגן שטייגן מיט א ביידל און פארקויפן דעם קוואס. פאר מיר איז דאָס געווען א גרויס פארגעניגן צו דערפילן אזעלכע שליחותן און זיך כסדר דורכלויפן דאָס שטיקל וועג.

עס דערמאָנען זיך אויך די לאַנגע וונטער־אָוונטן ווען די באָבע ליבע, מיד פון א גאנצן טאָג ארבעט, פלעגט זיצן אין געוועלב פון פאבריקל און דרימלען, צושאָקלענדיק מיטן קאָפּ. אין דער דערבייאיקער אַלקאָווע איז גע־שטאַנען אַ בעטל אויף וועלכן איך פלעג שלאָפן צוזאַמען מיטן פעטער יהושע, וועלכער לעבט איצט אין לאָס־אנדזשעלעס.

שפעטער האָב איך געווויינט אין וואַרשע, געהאָט אַ פאַרבן־געשעפט, געהאָט פרנסה, און געהאט א פרוי מיט א קינד. נאָכן מלחמה־אויסברוך בין איך בעתן

אנטלויפן פון וואַרשע אויפן וועג אַפּגעטראַטן אין מינסק און געזען צום לעצטן מאָל, די מיר אַזוי באַקאַנטע פון די קינדערייאָרן ערטער, פּלעצער און מענטשן. א מורא און א פארלוירנקייט האָט אין מינסק געהערשט יענעם טאָג, דעם 16טן אָקטאָבער 1939, וועו איך בין אוועק פון מינסק מיט מיין רוקזאק אויף דער פּלייצע, אוועק אויף מזרח, און זיך געזעגנט מיט מיין פּעטער פּנחס און מיט דער גאנצער משפּחה.



פון רעכטס אויף לינקס: לאה זלאַטאַלאַוו, לייבל (לעאָן) יאַגאַדאַוויטש איטקע מיאַדאַוסקי און איר קוזינקע שרה מיאַדאַוסקי

רחל קויפמאַן (גראָסמאַן)
(בני־ברק)

מיין טאַטע אברהם־לייזער שוחט

באַלד ווי מיין ברודער יאַנקל איז אָפּגעפֿאָרן קיין ארץ־ישראל, האָב איך און אַ סך פון אונדזער שטוב, נישט אויפּגעהערט צו חלומען וועגן לאַנד. מיטאַמאָל האָט ארץ־ישראל אויפּגעהערט פֿאַר אונדז צו זיין עפּעס אַ ווייטע זאַך, אַ וואָרט פון חומש און סידור. די בריוו וואָס מיר האָבן באַקומען פון יאַנקלען זענען געגאַנגען פון האַנט צו האַנט — נישט בלויז צווישן די משפּחה־מיטגלידער. יאַנקל האָט זיך אינטערעסירט מיט אַלץ וואָס קומט פֿאַר ביי יעדן איינעם פון דער משפּחה, און בכלל וואָס מען הערט אין שטאָט. מיר זענען געשטאַנען כסדר אין קאָנטאַקט און איך האָב נישט אויפּגעהערט אים צו דערמאָנען אין יעדן בריוו, אַז איך וויל פֿאָרן קיין ארץ־ישראל.

אין 1935 האָט יאַנקל זיך באַמיט און ענדלעך מיר אַרויסגעשיקט אַ סערטיפֿיקאַט. איך בין גלייך געפֿאָרן. די האָפענונג איז געווען, אַז איך זאָל נישט זיין די איינציקע, און נאָך מיר זאָלן אויך אַנדערע משפּחה־מיטגלידער נאָכקומען. ליידער איז שוין אָבער געווען צו שפּעט. די מלחמה איז אויסגעבראָכן און מען איז אינגאַנצן אָפּגעשניטן געוואָרן פון דער משפּחה אין מינסק.

איך האָב זיי מער נישט געזען — נישט מיין עלטסטן ברודער גאָדל מיט זיין משפּחה, דער סטאַניסלאַוואָווער שוחט, נישט מרדכין וואָס האָט געווויגט אין ווישקאָוו, נישט איטשע שוחט און נישט מיינע שוועסטער נחמה קיטשקאָווסקי אין וואַרשע און נישט רבקה בריקס און חיה וויינגאָט מיט זייערע משפּחות, וואָס זענען אומגעקומען אין מינסק צוזאַמען מיט זייערע מענער און קינדער.

ווען איך האָב פֿאַרלאָזט מינסק האָט שוין דער טאַטע נישט געלעבט, אָבער עד היום קען איך אים נישט פֿאַרגעסן — געוויי ווי אַ סך מינסקער יידן געדענקען אים. אברהם לייזער שוחט איז געווען באַקאַנט אין דער גאַנצער געגנט — קודם־כל ווי אַ גרויסער למדן. דערביי איז ער געווען אַ ליבער האַרציקער מענטש, וואָס האָט זיך דערווייטערט פון יעדער מחלוקת, אָפילו ווען דאָס איז געווען אַ מח־לוקת לשם שמים. איך געדענק, אַז ווען עס האָט געברענט די מלחמה צווישן מעכעווער רב און בריסקער רב, און די שטאָט איז געווען געשפּאַלטן — איז דער טאַטע געווען נייטראַל אין דער מחלוקת און פלעגט זיין חלף ווייזן סיי דעם בריסקער סיי דעם מעכעווער, כדי די גאַנצע שטאָט זאָל קענען עסן פון זיין שחיטה.

דער טאַטע איז אויך געווען אַ גוטער פאָטער. די מאַמע איז געשטאָרבן אַ סך פריער פון אים. איך בין נאָך דעמאָלט געווען אַ יינג מיידל. מיין מאַמע שיינע־פּעשע איז געווען אַ צדיקת און האָט אַ סך געהאָלפן אַרעמעלייט און געטיילט אַ סך צדקה. זי פלעגט אויך אַוועקטראָגן אין אַרעמע שטובן פלייש־דראָב, וואָס די שוחטים פלעגן בדרך כלל באַקומען אין שעכטהויז און דאָס האָט נישט אויס־געפעלט ביי אַ שוחט אין שטוב.



די משפחה ווייגאַט

אינמיטן זיצט —
רחל קויפמאַן־גראַסמאַן
פאַרן אַפּאַראַט קיין
ארץ־ישראל

וועז איך שרייב די שורות ליגט פאַר מיר אַ בריוו וואָס מיין ברודער איטשע שוחט האָט געשריבן אין זיינער צייט צו מיין ברודער יעקב אליאב קיין תל־אביב וועגן די אומשטענדן פון טאָטנס פטירה. נישט געקוקט דערויף, וואָס דער טאָטע האָט זיך שוין געפילט זייער שוואַך, האָט ער שמחת תורה ביינאַכט דאָך באַשלאָסן גיין דאַוונען אין שטיבל אַריין. ווי תמיד האָט מען אים מכבד־געווען מיט זאָגן „אַתה הוראית" פאַר די הקפות. אויך צומאָרגנס איז ער געגאַנגען דאַוונען און נאָכן דאַוונען איז ער אַוועק צום קידוש פון דער חברה קדישא, וואָס פלעגט פאַרקומען יעדן שמחת־תורה. מיין ברודער איטשע האָט אים אָפּגע־רעדט דערפון און געזאָגט: דו פילסט זיך דאָך שלעכט, איז אויב ווילסט זיין מיט מענטשן, קענסטו דאָך אַריינקומען צו מיר אויפן קידוש, וואָס איך מאַך שמחת תורה פאַר אַלע חסידים". דערויף האָט אים דער טאָטע געענטפערט: „איך מיין נישט דעם קידוש, איך וויל זיך זען מיט דער חברה קדישא"...

צומאָרגנס נאָך שמחת תורה איז דער טאָטע פאַרשלאָפט געוואָרן, און איז מער נישט אויפגעשטאַנען פון קראַנקן־בעט. ער איז ניפטר געוואָרן ו' חשון תרצ"א.

איך געדענק ביז היינט דעם הספד וואָס עס האָט געהאַלטן דעמאָלט אונדזער מחותן דער מורה־הוראה ר' חיים זעליק ראָטלעוויטש אין הויף פון בית מדרש ווו די גאַנצע שטאָט יידן זענען געקומען אָפּגעבן כבוד זייער באַליבטן שוחט און למדן.

פסח משה נייַמאַן
(מאַנטרעאַל, קאַנאַדע)

מיין טאַטע דער שוחט

מיר האָבן געווויינט פריער אויף דער וואַרשעווער גאַס ביי די בערגערס און די לעצטע יאָרן פאַר דער מלחמה הינטער דער תיפלה, אינעם געסל וואָס האָט געגרענעצט מיט דער קאַלושינער גאַס. מיין טאַטע דוד לייב ניימאַן איז געווען אַ עבוירענער אין סטאָטשעק. מיין מאַמע — רחל האָט זי געהייסן — איז עבוירין אין מינסק ביי דער משפחה פיערניק — בעקערס און פאַרבערס.

איך בין געווען דער עלטסטער אין שטוב און פאַר דער מלחמה האָב איך שוין אפילו באַווייזן אַביסל צו העלפן מיט פרנסה אין שטוב. איך האָב געאַרבעט אין וואַרשע און געהאָלפן דעם טאַטן, וואָס האָט תמיד געהאַט שווערייקייטן מיט באַשפייזן די משפחה. ער האָט זיך געזומען צו פאַרשידענע מלאכות, אָבער געהאַט פון זיי ווייניק ברכות... פאַר דער מלחמה איז ער געוואָרן אַ ווינקל־שוחט, דאָס הייסט אַ שוחט וואָס די קהילה האָט נישט געוואָלט אַנערקענען. די שטאָט פלעגט אָבער אַ סך קומען צו אים שעכטן געפליגל, ווייל חסידישע יידן האָבן דווקא פון אים געהאַלטן (ער איז געווען אַן אַנגעזעענער חסיד אין אַלעקסאַנדער־סטרי־קעווער שטיבל) און בכלל געווען אַ ליבלעכער, לעבעדיקער און הומאָרפולער ייִד, אַזוי אַז ער האָט נושא־חן געווען ביי מענטשן. אויך אין דער מלחמה־צייט, וויי׳ס איך, האָט ער עוסק געווען אין דעם פאַך, כאָטש דאָס איז געווען פאַרבונדן מיט מסירת נפש און פחד פאַר די דייטשן, וואָס האָבן געהאַט פאַרבאָטן די שחיטה בכלל.

איך אַליין בין אַנטלאָפן פון מינסק מיט חברים באַלד ווי די מלחמה האָט זיך אָנגעהויבן. די מלחמה האָב איך דורכגעמאַכט אין ווייטן רוסלאַנד, ווייט פון מיינע נאָענטסטע און טייערסטע, ווען איך בין לסוף צוריקגעקומען קיין פוילן, האָב איך קיינעם פון זיי נישט געטראָפן.

צוזאַמען מיט מיינע עלטערן זענען אומגעקומען מיינע דריי שוועסטערס און איין ברודערל. מיין עלטסטע שוועסטער — רייזל — איז געווען דריי יאָר יינגער פון מיר. די אָנדערע שוועסטער האָבן געהייסן חיה־שרה און די דריטע — קיילע. מיין ברודער מאָטל איז געווען דער יינגסטער.

נאָך דער מלחמה בין איך פון די לאָגערן פאַרוואָגלט געוואָרן קיין קאַנאַדע, ווו איך האָב צוריק אויפגעבויט מיין משפחה און אַרבעט ביי מיין פאַך — דרוק־ווערק. אין מאַנטרעאַל זענען פאַראַן בלויז דריי מינסקער פאַמיליעס און די לאָגע איז ביי זיי נישט קיין גוטע. גוט וואָס איך קום אָפט אויף באַזוכן קיין ישראל און נוץ שטענדיק אויס די געלעגנהייט צו זען זיך מיט מינסקער יידן, צוזאַמען דערמאָנען זיך דאָס לעבן און די מענטשן פון אונדזער פאַרשניטענער שטאָט.

פייגע גאוואָרטשיק־ערליך
(מעלבורן, אויסטראַליע)

מיין משפחה און מיין יוגנט אין מינסק

איך טראָג דעם נומער 46963 פון טויט־לאָגער אוישוויץ. ווען די מלחמה איז אויסגעבראָכן בין איך אַלט געווען 19 יאָר. מיין פאָטער חיים ברוך גאָוואָרטשיק איז געווען פון די שיינע יידן אין שטאָט, אַן אַלעקסאַנדער חסיד, אַ הויכער מיט אַ טונקל־בלאָנדער באָרד. אַ צייט — פֿרעזעס פון קהילה־ראַט אין מינסק. אונדזער „אַלעיאַרניע" (אייל־פאַבריקל) מיט אַ געוועלב, איז געווען אין מאַרק. מיין פאָטער האָט געשטאַמט פון לאַסקאַראָוו, געווען אַ זון פון דאָרטיקן רב. אַליין אַ בעל־הוראה. קייַנ מינסק האָט ער חתונה־געהאַט מיט ביילע, דער טאָכטער פון דער חסידישער משפּחה פעלדמאַן. מיר זענען געווען 8 קינדער אין שטוב.

איך געדענק, ווי דאָס לעבן האָט געשמייכלט צו מיר. אַלץ האָט אויסגעזען אַזוי ראָז. אַ צייט האָב איך געהערט צו דער רעליגיעזער יוגנט־באָוועגונג (פון מזרחי), „השומר הדתי". איך בין געווען אַ בלאָנד מיידל, אַ געשטאַלטיקע. אין די אָוונטן פלעג איך פאַרברענגען מיט דער מינסקער יוגנט. מיר זענען געקומען אין פאַרטיי־לאָקאַלן, געהערט היסטאָרישע און אידעאַלאָגישע שמועסן, דיסקוטירט; שפּאַצירט אויף דער וואַרשעווער גאַס, און געטרוימט וועגן אַ שיינער צוקונפט. אַלץ איז געווען אַזוי נייַ, פריש און פול מיט האָפענונג. דאָס לעבן עפּנט זיך ערשט פאַר אונדז. מיר פלעגן זיך פאַרזאַמלען אין שטובן, פאַרברענגען און זינגען ביז שפּעט אין דער נאַכט. מיין נאָענטסטע חברטע איז געווען אַ שטיל מיידל, אין מיין עלטער, שרהלע גאָלדצווייג, אַ ברונעטקע, וואָס האָט זייער שיין, פאַרבענקט, געזונגען. זיי האָבן געווינען אויף דער קאָליע־גאַס. זי האָט געהאַט, געדענק איך, זייער אַ גוטע משפּחה, גאָר בכבודיקע מענטשן. איר פאָטער מיט אַ שוואַרצער, סאַמעטענער באָרד, משה טוביה, יוסף פאָקערס (מילכערס) איידעם, דער פעטער בער בייער און איר אייניציק ברודערל אברהמעלע (אין עלטער פון 15—16 יאָר), האָבן אַרויסגערופן צו זיך רעספּעקט. אָלע זענען זיי געווען פאַריסאָוועד חסידים. אונדזערע חברים, מיט וועלכע מיר האָבן זיך אָפט געטראָפן, זענען געווען לייבל ראָכמאַן און יאַנקל שיפמאַן, וועלכער האָט אויך זייער שיין געזונגען.

אַזוי זענען אַדורך מיינע יוגנט־יאָרן, וועלכע איך געדענק תמיד.

מיטאַמאָל האָט זיך אַראָפּגעלאָזט אויף אונדז די מלחמה. אָלץ איז צעשטערט געוואָרן.

דעם ערשטן דורכפאַל האָט געהאַט מיין עלטערע שוועסטער, אסתר: צוזאַמען מיט מיין ברודער אברהם מאיר, האָט זי געהערט צו דער בית״ר־יוגנט. סעפּטעמבער 1939 איז געווען באַשטימט, זי זאָל אומלעגאַל אָפּפאָרן קיין ארץ־ישראל. דעם ערשטן סעפּטעמבער איז אויסגעבראָכן די צווייטע וועלט־מלחמה, און פון איר טרוים איז גאָרנישט געוואָרן. זי האָט שוין געמוזט פאָר־בלייבן. צוזאַמען מיט אירע חברטעס, צוזאַמען מיט אָלע יידן ביי אונדז, אין

איינעם מיט איר מאַן רפאל סאַסנאַוויטש, מיט וועמען זי האָט חתונה־געהאַט, איז איר באַשערט געווען דורכצומאַכן אַלע צרות. זי איז געווען אין געטאָ, און לסוף איז זי אינאיינעם מיט אַלע אומגעקומען.

דער זעלבער סוף האָט זיך אַראָפגעלאָזט אויף אַלע פון מיין משפחה. זיי זענען אומגעקומען, יעדער כמעט אַליין — ווייל שטאַרבן שטאַרבט מען אַליין — צוזאַמען מיט דער גאַנצער שטאָט יידן.



פייגע גאָוואַרטשיק
מיט שרהלע משה טוביה'ס

מיין פאָטער, חיים ברוך, איז געווען אַן אויסנאַם. אים איז באַשערט געווען פריער צו שטאַרבן אויף זיין בעט. מיר אַלע האָבן אים נאָך באַווייזט און באַגלייט, צוזאַמען מיט אַן אַ שיעור מענטשן אויף זיין לוויה. ער האָט געהאַט אַ זכיה.

איך אַליין האָב אַ סך איבערגעלעבט. אין טאָג פון דער אַקציע (פרייטיק, דעם 21טן אויגוסט), באַלד אין דער פרי, בין איך, ווי יעדער אייניער, אַנטלאָפן פון שטוב. עס האָט מיר פריער געווארנט און געראַטן וווּ צו אַנטלויפן, מיין חבר יידל ציליק. איך בין אַנטלאָפן אויפן טאַרגאַווקער וועג, אין דער ריכטונג פון יידישן בית־עולם. דאָרט האָט מיר אַ קריסטין פאַרלייגט אַ טיכל אויפן קאָפּ און אַוועקגעזעצט שיילן קאַרטאָפליעס. עטלעכע מאָל זענען אַריין די דייטשן זוכן יידן און האָבן מיך נישט דערקענט. איך האָב אויסגעזען ווי אַ שיקסל. שפּעטער בין איך פאַרוואָגלט געוואָרן אין ווארשעווער געטאָ, פון דאָרט בין איך אָפּגעפירט געוואָרן אין לאָגער מאַידאַנעק, ווו איך האָב געזען צוויישן די מענער מיין חבר פון מינסק, יאַנקל שיפמאַן. עס איז געווען אַ פחד. ער האָט אויסגעזען זייער שלעכט און פאַרלוירן. ער איז געגאַנגען באַרוועס. דאָס איז נישט געווען דער יאַנקל פון

מינסק. איך האָב איבער די דראָטן אים אַריבערגעוואָרפן אַ שטיקל ברויט, וואָס איך האָב געהאַט ביי זיך. מער האָב איך אים נישט געזען. נאָך 6 וואָכן האָט מען מיך מיט 40 מיידלעך, אָפּגעשיקט קיין אוישוויץ, וווּ איך האָב נישט איינמאָל געזען דעם טויט פּאַר די אויגן. איך דערמאָן זיך, וועז איך בין איינמאָל קראַנק געווען אויף אַ טיפוס און מען האָט מיך אָפּגעשיקט אין רעוויר (לאַזאַרעט־באַראַק), איז פּלוצים אַריינגעקומען אַ ס.ס.־מאַן. איך בין געווען די ערשטע ביי דער טיר. ער האָט דאָן מיך און נאָך אַ קראַנק מיידל (ביידע זענען מיר געווען האַלב־נאַקעט) אַרויסגענומען און אַוועקגעפּירט רייניקן וואַננע־צימערן. מיר האָבן געציטערט און קוים געשטאַנען אויף די פּיס. וועז מיר זענען צוריקגעקומען, איז דער באַראַק געווען ליידיק. מען האָט אינצווישן אַלע קראַנקע מיידלעך אַרויס־געגומען. מען האָט זיי אַוועקגעפּירט אין גאַז־קאַמער. אַזעלכע נסים זענען מיט מיר געשען אומצאָליקע מאָל. אַלץ האָט אויסגעזען אַ צופאַל. פון אוישוויץ האָט מען ערב דעם סוף פון דער מלחמה אונדז אַוועקגעפּירט אין דעם לאַגער פון ראַוונסבריק. באַפּרייט בין איך געוואָרן דעם 5טן מאַי 1945 דורך דער אַמעריקאַנער אַרמיי אין נוישטאַט־גלעוויץ — אַ מידע, אויסגעמאַטערטע; אויף אייביק נישט מער דער זעלבער מענטש, ווי איך בין געווען. מיין לעבן האָט זיך אין גאַנצן געענדערט.

איך ווויז איצט מיט מיין מאַן שמעיה ערליך (אויך אַ געראַטעוועטער פון לאַגער), מיט מיין פאַרהייראַטן זון, חיים נח (הענרי — אַן אַדוואָקאַט), וואָס הייסט נאָך אונדזערע עלטערן, מיט זיין פרוי און קינד; מיט מיין טאָכטער פרומעט ביילע (פרידא) — אין מעלבורן, וווּ עס גייט אונדז גאָט צו דאַנקען גוט. מיין לעבן געהערט אָבער צו מיין געבוירנשטאָט, צו דער שטאָט פון מיין יוגנט, צו מיינע עלטערן, משפּחה, וועלכע איך וועל מער קיינמאָל נישט זען.

נישט איינמאָל, וועז איך קום קיין ישׂראל, לעב איך נאָך אַמאָל איבער מיינע יוגנט־יאָרן. איך טרעף דאָ חברים, פריינט און באַקאַנטע פון מיין משפּחה, פון מיינע עלטערן, שוועסטער און ברידער אין מינסק. איך טרעף חברים פון מיין שוועסטער אסתר, וועלכע האָבן פאַר איר, אין 1939, באַווויזן פון אונדזער שטאָט אויף אומלעגאַלע שיפן צו קומען קיין ארץ־ישׂראל. איך שמועס מיט זיי, מיט זייערע משפּחות, וועלכע זיי האָבן שוין דאָ אויפגעשטעלט. מיר רעדן וועגן אונ־דזערע נאַענטע. אויף אַ רגע לעבט אַלץ פאַר מיר אויף.

עליעק טרוינע

מיין פאָטער יוסף טרוינע

מיין פאָטער יוסף טרוינע איז לאַנגע יאָרן געווען פרעזעס פון דער קהילה־פאַרוואַלטונג. איך געדענק, ווי זייער אָפט פלעגן קומען צו אים יידן מיט פראָב־לעמען, פרעגן אַן עצה און אַזוי ווייטער. דער טאַטע מיינער, האָט יעדן אייניעם אויפגענומען מיט אַ גוט וואָרט, מיט אַ שמייכל, געהאָלפן מיט וואָס ער האָט נאָר געקענט. צו יעדער פראָגע האָט ער געהאַט זיין צוגאַנג, זיין שטעלונג, און מיט חכמה האָט ער פיל זאַכן געלייזט.

איך געדענק, ווי מיין עלטערע שוועסטער פאָליע איז אַמאָל געקומען און דערציילט אין שטוב, אַז זי האָט אַ חתן, שמואל מערעטעק, גרייט זיך מיט אים הייראַטן און דערביי איז באַלד קלאָר געווארן דער פראָבלעם: היות ווי ביידע זענען לינק געשטימט און אַקטיוו אין זייער באַוועגונג, האָבן זיי בכלל נישט בדעה צו שטעלן אַ חופה ביים רב. פאַר מיינע עלטערן איז דאָס געווען אַ שאָק, הגם, ווי מיין פאָטער האָט אַליין דערציילט, איז אויך ער אין די יונגע יאָרן געווען פאָליטיש לינק געשטימט. מיין פאָטער האָט שטאַרק געבעטן מיין שוועסטער, זי זאָל דאָס נישט טאָן — הייראַטן אַן אַ חופה ביים רב — ווייל דאָס וועט מבייש־זיין די גאַנצע משפחה. נאָך לאַנגע דיסקוסיעס האָט מיין שוועסטער לסוף באַווילליקט צוליב־טאָן די עלטערן: יאָ שטעלן אַ חופה, אָבער נישט אין מינסק, נאָר אין וואַרשע — און בלויז אַ שטילע חופה. עד היום שטייען מיר פאַר די אויגן די שטראַלנדיקע פנימער פון מיינע עלטערן, ווען זיי האָבן זיך געגרייט צו פאָרן קיין וואַרשע צו דער חופה פון מיין שוועסטער פאָליע מיט שמואל מערעטעק.

די טרוינעס זענען כמעט אַלע געווען פאָליטיש לינק. אָבער ביי אונדז אין שטוב זענען מיר, איך און מיין יינגערער ברידער מאָניעק, געווען רעוויזיאָניסטן. מיין ברודער מאָניעק איז אגב דערמאָרדעט געווארן אין רוסלאַנד פאַר האַנדלען אומלעגאַל מיט ברויט. אַלע מיינע חברים זענען געווען לינקע. מיר האָבן תמיד געפירט הייסע דיסקוסיעס, אָבער קיינמאָל זענען די דיסקוסיעס נישט דערגאַנגען צו געשלעגן אָדער צו אַ ברוגז.

דער ערשטער פאָליטישער אַרעסטירטער אין מינסק איז געווען מיין קוזין עליע מאַזעס, אויב איך מאַך נישט קיין טעות האָט מען אים פאַרשיקט קיין קאַרטוז־בערעזע. ביים פראָצעס, וואָס איז געפירט געווארן קעגן אים פאַר קאָמו־ניסטישער טעטיקייט, האָט אים פאַרטיידיקט דער דעמאָלט־באַרימטער אַדוואָקאַט ד״ר עטינגער. געדענק איך ווי ד״ר עטינגער איז געקומען צו מיין טאַטן זיך באַראַטן, ווי אַזוי צו פירן דעם פראָצעס. הגם יוסף טרוינע האָט נישט געהאַט קיין אוניווערזיטעט־בילדונג, האָט ער אָבער פאַרמאָגט אַ זעלטענע אָריענטאַציע אין געזעצן און אַן אויג, וואָס האָט געזען ווייט.

מיין ליבע האַרציקע מאַמע, מלכה, געדענק איך תמיד אַ פאַרהאַרוועטע אין שטוב מיט די קינדער. זי האָט אויך מיטגעהאָלפן אין דער בעקעריי, ווייל דער פאָטער איז שטענדיק געווען פאַרנומען מיט געזעלשאַפטלעכער אַרבעט און אין דער גמינע. איך געדענק, וואָס פאַראַ אַרבעט ער האָט פאַרלייגט, למשל, ביים

אויפנעמען דעם נייעם רב ; וואָס פאַראַ מלחמות עס האָבן זיך געפירט צווישן די באַזונדערע צדדים, ביז דער טאָטע האָט געזיגט און דורכגעפירט זיין קאַנדידאַט. מיין מוטער האָט אים אויך געמוזט פאַרטרעטן אין דער בעקערייי. הגם דאָס איז געווען גענוג שווער, האָט זי זיך קיינמאָל נישט געקלאָגט. צו דעם אַלעם פלעג איך נאָך אַלע מאָל ברענגען מיינע חברים אין שטוב — צווישן זיי פיל וואָס האָבן זיך אַרומגעדרייט אָפט אָן אַרבעט און אַ סך האָבן אין זייערע שטובן נישט געהאַט אפילו אָפצוועסן צו דער זעט. מיין גוטע מאַמע האָט אַלע מאָל צוגעגרייט עסן אויך פאַר זיי. איך געדענק, ווי מען האָט אַמאָל אַרעסטירט אַן אַרעם יינגל — איך דערמאָן זיך נישט זיין נאָמען — איז געקומען מיין שוועסטער פאַליע און דערציילט, אַז מען קען אים באַפרייען אויף קויציע, אָבער ווו נעמט מען דערויף געלט. אָן אַרויסצורעדן אַ וואָרט האָט מיין מוטער געזומען דאָס זילבערנע באַשטעק און געגעבן מיין שוועסטער, זי זאָל דאָס פאַרזעצן און באַפרייען דאָס יינגל און זי ווען שוין שפעטער אויסקויפן דאָס. אַ גאַנץ בוך קען מען אָנשרייבן וועגן די גוטע טאַטן פון מיין מוטער.

וועז די מלחמה איז אויסגעבראָכן און דער דייטש איז אַריין אין שטאָט האָט מיין טאָטע צוגענומען אַ שותף צו זיין בעקעריי — אַ פאָליאַק מיטן נאָמען כאַמקאַ, צו וועמען ער האָט געהאַט פולן צוטרוי. וועז עס האָט זיך אָנגעהויבן די ליקווידאַציע פון געטאָ, האָט מיין פאָטער דעם פאָליאַק אַלץ אָפגעגעבן און יענער האָט געזומען אויף זיך אויסצובאַהאַלטן אונדזער משפחה. אַ טאָג שפעטער האָט דער כאַמקאַ גערופן די געסטאַפּאָ, און ביי אים אין גאָרטן האָט מען דערשאָסן מיין פאָטער, מיין מוטער און מיין קלענסט שוועסטערל הינדעלע. מיין שוועסטער פאָליע מיט איר מאַן שמואליק מערעטעק האָט מען פאַרפייניקט אין וואַרשעווער פאַוויאַק. זייער מיידעלע מייקא האָבן מיינע עלטערן אָפגעגעבן צו אַ היימישן פאָליאַק און אים באַצאָלט אַ סך געלט, ער זאָל דאָס קינד אויסבאַהאַלטן. ער האָט געטאָן וואָס אַ סך אַנדערע פאָליאַקן האָבן געטאָן : ער האָט גערופן די געסטאַפּאָ און מען האָט דאָס קינד דערשאָסן.





רעכטס :
מיין ברודער מרדכי
אומגעקומען אין רוסלאַנד
לינקס :
מלכה טרוינע,
פרוי פון יוסף

יעקב קויפמאַן
(ירושלים)

ר׳ שלמה מיאָדאָווסקי

ר׳ שלמה מיאָדאָווסקי („שלמהלע דעמבער״) איז געווען איינער פון די 10 זין פון דעם שעניצער שוחט ר׳ דוד. דער רוב פון ר׳ דודס זין האָבן געירשנט די מלאכה פון טאַטן און געווען שוחטים אין פאַרשידענע שטעט פון פוילן. ר׳ שלמה, הגם ער איז ווי אַלע אַנדערע ברידער געווען ראוי צו דער מלאכת השחיטה, האָט זיך גאָר פאַרנומען מיט מסחר. געפירט אַ בעקעריי און געהאַט אַ גע־וועלב אויף די „פיאַסקעס״.



ר׳ שלמה מיאָדאָווסקי

דעם נאָמען „דעמבער״ האָט ער געקריגן פון זיין שווער איצעלע, וועלכער איז זיינער צייט געזעסן אין דעמבי־וויעלקע און אַלס רייכער פאַכטער זיך איינגעקויפט פאַר אַן איידעם דעם ישיבה־בחור פון שעניצע. ער איז „געזעסן אויף קעסט״ ביים שווער אין דעמבע און געלערנט תורה. ווען ר׳ איצעלע איז אַראָפ פון די נכסים און איז איבערגעגאַנגען ווינענען קיין מינסק, האָט ר׳ שלמה מיטגעברענגט דעם נאָמען „דעמבער״.

איך האָב מיין שווער ווייניק געקענט. ער איז נפטר געווארן כסלו תר״צ (דעצעמבער 1929) און הגם דער בת־קול איז שוין דאָן ארויס אַז „פלונית לפלוני״ האָב איך נאָך נישט געווסט אַז זיין טאָכטער שבעלע וועט זיין מיין ווייב. אָבער דאָס איידעלע געשטאַלט פון ר׳ שלמה׳ן האָט זיך שטאַרק איינגעקריצט אין מיין זכרון, ווייל יעדן שבת אינדערפרי האָט מען געזען ר׳ שלמה׳ן מיט אייזשעלע שניט־סוחר גייען דורך אונדזער פענסטער אויף דער שעניצער גאַס מיט שבת־טריט צום דאַוונען אין גערער שטיבל.

געווען פון די „שארפע״ גערער חסידים, גמרא־לערנער.

יהי זכרו ברוך!

רחל אַרביסער־מאַרגולית
(פאַריז)

מיין גוטער זיידע ישראל־הערש גערשקאָוויטש

פון אַלע ליבע און נאָענטע מענטשן, ווייל איך דאַ אַרויסהייבן דעם אָנדענק פון מיין ליבן זיידן — אַ פרומער, ערלעכער ייד, וואָס האָט געלעבט אַלע יאָרן פון שוועריקער אַרבעט. זיין פרנסה איז געווען צו פירן מעל פון דער באַן, צו די סוחרים. כאָטש אין שטאָט האָבן נישט אויסגעפעלט קיין פורמאַנעס, האָט מען אָבער דאָס מעל־פירן נישט אָנגעטרויט עמיצן אנדערש, ווי ישראל־הערש גערשקאָוויטשן. אים, האָבן די סוחרים געוווסט, קען מען פאַרטרויען אַז די זעק וועלן אָנקומען גאַנץ, אַז קיינער וועט זיי אויפן וועג נישט לעכערן, נישט אַרויסנעמען צו עטלעכע קילאָ מעל; אַז יעדער זאַק וועט דערגיין אין דער פולער וואָג.

מיין זיידע איז געווען אַ פרומער ייד און געהאַט אַ ספעציעלע באַציונג צו דער משפחה — צו יעדן איינעם פון זיינע קינדער און אייניקלעך, אויך ווען זיי זענען געשטרויכלט געוואָרן אין זייער פרומקייט. איין עפיזאָד איז געבליבן אייניגעקריצט אין מיין זכרון, וואָס איך קען אים ביזן היינטיקן טאָג נישט פאַרגעסן.

איך בין געווען די עלטסטע פון אַכט קינדער ביי מיינע עלטערן — יעקב־הערש אַרביסער און זיין פרוי דבורה־לאה. דער שווערער מצב אין שטוב, די אַרעמקייט און די נויט, האָט מיך זייער פרי רייף־גמאַכט. איך האָב זיך צוגעקוקט ווי דער טאַטע איז פאַרטאָן אין זיין שווערער אַרבעט, טאָג און נאַכט, און אויך



ר' ישראל־הערש גערשקאָוויטש מיט זיין פרוי

די מאַמע איז אינגאַנצן פאַרנומען מיט נייען „וויפראַוועס" פאַר פרעמדע, וואָס האָבן זיך געקענט דאָס דערלויבן, האָט זיך אין מיר דערוועקט דער סאָציאַלער פאַרדראָס. ביי דער גאַנצער אַרבעט פון די עלטערן איז אין שטוב אויסגעקומען אונדז קיינדער נישט איינמאָל פשוט צו הונגערן. איך, די עלטסטע, וואָס האָב שוין אַ סך זאַכן אָנגעהויבן צו פאַרשטיין, האָב געדארפט האָבן מער איינזען און ליידן מער ווי אַלע אַנדערע; נישט מאָנען דאָס חלק ברויט און ווארטן ביז דער טאַטע וועט פונאַנדערטיילן פריער די גרויסע שרייערס, די יינגערע קינדער אין שטוב, בעת נישט איינמאָל — וועז עס איז געקומען מיין ריי — האָט דער טאַטע שוין נישט געהאַט וואָס צו צעטיילן. דאָס ברויט האָט שוין פשוט אויסגעפעלט...

צו שטילן דעם הונגער איז מיר געבליבן נישט מער ווי אַראָפּ אין הויף און זיך שטיל אויסווייזנען אין אַ ווינקל...

אַזעלכע איבערלעבענישן האָבן מיך, ווי געזאָגט, שנעל רייף געמאַכט. גאָר יונג, שוין אין עלטער פון 13־14 יאָר, וועז איך בין נאָך געווען אין דער פאַלקס־



יעקב־הערש אַרביסער מיט זיין פרוי דבורה־לאה מיט זייערע ערשטע דריי קינדער: פעשע־רחל (איצט אין פּאַריז), שאַיע און אברהם

שולע, בין איך אַריינגעטראָטן אין די „פּיאָנערן". דאָ, אין דער אָרגאַניזאַציע, האָב איך געטראָפן אַ סך וואָס האָבן דערפילט מיין טעם.

די אָרגאַניזאַציע „פּיאָנערן" איז געווען אומלעגאַל אין דעמאָלטדיקן פוילן. איך האָב אָבער געפילט, אַז די מענטשן דאָ זענען גוט אַלע אומגערעכטיקייטן אין לעבן, און איך בין געוואָרן אַקטיוויסט מיט יעדן טאָג.

ביז אײַנמאָל איז אויסגעבראָכן אַ מהומה אין שטעטל. די פּאָליציי פּירט דורך רעוויזיעס. זוכט אומלעגאַלע ליטעראַטור, רויטע פענער... דער פחד איז גרויס דער זיידע רופט מיך אָוועק אין אַ זייט און פרעגט שטיל:

— רחלע, האָסטו עפּעס בײַ זיך אין שטוב?

פּאַרשטייט זיך, איך האָב געלייקנט, אַז נישט, איך האָב גאָרנישט. דער זיידע האָט אָבער פּאַרשטאַנען, אַז איך זאָג נישט דעם אמת און ער איז צו מיר צוגעשטאַנען, איינמאָל און נאָכאַמאָל, געפרעגט און געבעטן זיך בײַ מיר:

— רחלע, גיב עס מיר, איך וועל עס גוט אײַנלייגן, אײַנוויקלען און עס אַרונטערלייגן אונטער דעם פערדס פיס אונטערן הײַ, אין שטאַל. דאָרט וועט עס זײַן זיכער, קיינער וועט עס נישט געפונען...

איך האָב טאַקע געהאַט בײַ זיך אַ „פּענדל", אַ רויט פּענדל, וואָס מיר האָבן זיך געגרייט צו וואַרפן אויף די עלעקטרישע דראָטן. איך האָב עס אָנפּאַרטרויט דעם זיידן. ער האָט עס טאַקע גוט אויסבאַהאַלטן, קיינער זאָל גאָרנישט וויסן. איך בין אַזוי אַרום אָפּגעראַטעוועט געוואָרן פון זיכערע עטלעכע יאָר תּפיסה...

נאָך דער רעוויזיע, נאָך דעם ווי די פּאָליציי איז אַוועק און גאָרנישט נישט געפונען בײַ מיר, האָט דער זיידע עס מיט ציטערדיקע הענט מיר צוריקגעגעבן. דאָס איז געבליבן אַ סוד אַלע יאָרן, אַזוי ביז איך האָב פּאַרלאָזט פוילן. דאָס איז געווען דער סוד צווישן מיר מיט מיין טייערן זיידן, וואָס האָט אַזוי ליב געהאַט מענטשן, אויך ווען זיי זענען, לויט אים, באַגאַנגען עבֿירות...

אונדזער משפּחה

אונדזער גאַנצע משפּחה האָט זינט דורות געלעבט אין מינסק, אַזוי ביזן אונטערגאַנג. וועגן איך בין צוריקגעקומען נאָך דער מלחמה, האָב איך אומזיסט געזוכט עפּעס אַן איבערבלייב אָדער אפילו עמיצער וואָס זאָל מיר קענען דערציילן וועגן די לעצטע טעג פון זייער לעבן און טראַגישן אומקום. אומגעקומען זענען זיי גלייך מיט דער גאַנצער שטאָט יידן, אַרויסגעפירט קיין טרעבלינקע — דאָס איז דער איינציקער ענטפער וואָס די וויניק לעבנגעבליבענע האָבן מיר געקענט געבן.

איך געדענק זיי און קען זיי נישט פאַרגעסן. מיין פאָטער הערש־יוסף און מיין מוטער לאה און מיין פעטער יונה ראָזנבוים מיט זיין ווייב רחל און טאָכטער פייגע, איר מאַן שלום בוקלער מיט צוויי קינדער, מיין מומע חנה הימלפאַרב און מיין פרויס עלטערן מאָטל און רחל מאַטושעווסקי מיט זייערע טעכטער צירל און רייזל ; לייזער און צביה מיט 5 קינדער, יהושע און יוכבד מיט צוויי קינדער, מיין פעטער יוסף כרענאָוויצקי און זיין פרוי מינדל און זייערע 5 קינדער מיט אַן אַלטער מאַמען לאה כרענאָוויצקי.

איך בין אַוועק פון דער היים באַלד ווי די מלחמה איז אויסגעבראָכן. מיין פעטער יונה ראָזנבוים האָט מיך צוגערעדט איך זאָל נישט פאַרלאָזן די שטוב, אָבער מיך האָט געצויגן קיין רוסלאַנד. איך בין בשלום אָנגעקומען קיין ביאַליסטאָק און עס האָט מיך אָפּגעגליקט און איך האָב געהאַט אַ דירה פון 4 צימערן, וואָס איז געווארן אַ זאַמל־פונקט פאַר אַלע אַנטלאָפענע פון מינסק. משה שעקערקי, יאַבלאָנקע, הענעך גאַרטנקראַנץ, משה גראדמאן, נטע הילדענבראנד — זיי זענען לסוף על פי רוב צוריקגעפאָרן, חוץ יאַבלאָנקע. די אַלע האָבן געפונען ביי מיר אַ שטיקל אָפּרו, אַן אָרט אַרומצוואַשן זיך און אָפּרו אויפן לאַנגן וועג פון ווייטערדיקע וואַנדערונגען. איך האָב אָבער דאָס אַלץ איבערגעלאָזט און בין אַוועק טיף קיין רוסלאַנד. דערנאָך בין איך געווען אין מיליטער־דינסט, געווארן פאַרוי־נדעט.

נאָכן צוריקקומען קיין פוילן האָב איך צען יאָר געלעבט אין שטשעטשין — ביזן יאָר 1956, וועו איך בין עולה־געווען קיין ישראל.

אברהם מערעטעק
(ניו־יאָרק)

דער רויטער פערד־העגדלער און מיין חבר יוסף־בער

קיין מינסק בין איך געקומען פון וואַרשע שוין זייענדיק אַ ייגגל פון אַ יאָר 10־8, און אַוועקגעפאָרן בין איך זייענדיק שוין 24 יאָר אַלט. אָט די קורצע צייט האָט זיך גוט איינגעבאַקן אין מיין זכרון, און איך וויל דאָ בלויז דערמאָנען צוויי געשטאַלטן וואָס שטייען פאַר מיינע אויגן ווי לעבעדיק: דער רויטער פערד־העגדלער יצחק שטיק און מיין חבר יוסף־בער פּאָפּאָווסקי.



די מאַמע פון
די בריידער מערעטעק

דער פערד־העגדלער, וועמענס פערד זענען נישט געווען קיין צו ערלעכע, האָט געהאַט טאַקע אַ רויטע באָרד, רויטע האָר, רויטע באַקן, גרויסע ריזיקע הענט, הויך — געשפּריצט האָט פון אים אַן אומגעהויערע פּיזישע קראַפט. יצחק, קען זיין, אַז טאַקע צוליב זיין אויסזען, האָט אים אַמאָל די פּאָליציי אַרעסטירט צוזאַמען מיט מיר און צוזאַמען מיט עליע מאָזעס, אונטער דער באַשולדיקונג אַז מיר האָבן צוזאַמען געוואָרפן אין מאַרק אַ רויט פענדל און אַז ער געהערט צוזאַמען מיט אונדז בייידע צו דער קאָמוניסטישער פּאַרטיי. דער פּשוטער ייד האָט געווייניגט מיט טרערן אין די אויגן און נישט פּאַרשטאַנען וואָס מען וויל פון אים: וואָס פּאַראַ פּאַן, וואָס פּאַראַ קאָמוניזם — ער ווייסט נישט וואָס מען וויל פון אים. אונדזער אַדוואָקאַט, וואָס מען האָט געדונגען אונדז צו פאַרטיידיקן, און וואָס האָט געהאַט אַ סך דערפאַרונג ביים פאַרטיידיקן קאָמוניסטן, האָט באַלד געזען, אַז דער ייד איז דאָ זיכער אַ קרבן און ער האָט אונדז טאַקע פאַרטרויליעך געפּרעגט, צי דער ייד מיט דער רויטער באָרד האָט עפּעס אַ שייכות צו אונדז. נאַטירלעך, האָבן מיר געלאַכט און אויפגעקלערט, אַז דער ייד איז פּשוט פאַרביי

די גאַס, וועלן די פאַליציי האָט באַמערקט, אַז פלוצים האָט אַ פענדל זיך פאַרצויגן איבער די דראָטן... עס האָט אָבער גאָרנישט געהאָלפן — די מינסקער פאַליציי איז געווען אַזוי כאַמיש, אַז אַ ברעקל אינטעליגענץ, און דאָס זעלבע ווייזט אויס אויך די ריכטער, וויל דער ייד האָט באַקומען אַ שווערע שטראָף און האָט געמוזט אומשולדיק זיצן...

יוסף בער פאָפאָווסקי איז געווען אין מיין עלטער. געווינט אויף דער זעלבער גאַס אין דער געגנט, וואָס מען האָט גערופן דער „גאָזשדזשיק", אַ פוילישע געגנט. ער פלעגט אַריינקומען צו אונדז זייער אָפט. מיר זענען געווארן נאָענטע חברים — און ער טאַקע איז געווען דער ערשטער וואָס האָט מיר געגעבן צו פאַרשטיין, וואָס ס'איז סאָציאַליזם, ציוניזם, בונדיזם און אַלע אַנדערע איזמען. געהאָט אַ שאַרפן קאָפּ, געלייענט אַ סך, פאַרמאָגט אַ שאַרף צינגל און געקענט אויך שרייבן. ער איז געווען פאַר מיר דער גייסטיקער סטימוליאָנט צו לייענען, צו ווערן אַ קאָמוניסט.

וועלן מיר האָבן זיך געטראָפן יארן שפּעטער אין פאַריז, איז יוסף בער געווען פון די סאָמע ערשטע, וואָס איז אַרויסגעטראָטן קעגן סטאַליניזם. פאַרשטייט זיך, אַז ער איז גלייך געסטעמפּלט געווארן אַלס טראָצקיסט און לסוף ווי אַ געווייניקער משוגענער...

אַ געוויסע צייט איז ער געווען אין דער שוויץ און זיך פאַרנומען מיט שרייבן מוזיק־רעצענזיעס אין געוויסע צייטונגען. וועלן איך בין אין יאָר 1955 געפאָרן קיין פוילן, האָב איך דערהאַלטן פון אים אַ בריוו פּר אַרגענטינע, ווו ער האָט געהאָט אַ שוועסטער. זיין בריוו איז געווען אַ וואַרעמער, האַרציקער. איך האָב געוואָרט מיטן ענטפערן אַ לענגערע צייט ביז... ער איז געשטאָרבן. ער איז געווען אַ צוקער־קראַנקער, זיך טאַקע שטענדיק אַרומגעטראָגן מיט אַ נאָדל און זיך אַליין געמאַכט אינסולין־אייַנשפּריצונגען.

וועלן איך טראַכט וועגן יוסף בער פאָפאָווסקי, האָב איך אַ געמישט געפּיל. פון איין זייט טראַכט איך זיך, אַז ער איז געווען דער שולדיקער איך זאָל ווערן אַ קאָמוניסט; פון דער צווייטער זייט האָב איך אַ געפּיל פון חרטה, וואָס וועלן אַלע אַמאָליקע חברים זיינע האָבן פון אים געווייכט, האָב אויך איך פאַרשפּעטיקט אויף זיין לעצטן יוֹאַרעמען בריוו זיינעם צו מיר קיין וואַרשע.

פנחס קאַרמאַן
(ירושלים)

אונדזער הויף אויפן רבינס גאס

אונדזער הויף איז געווען פון די צום מיינסטן באַווינטע הייף אינעם געדיכט־אָנגעפֿאָלטן רבינס געסל, פון איין זייט דער הויף פון שאַיע פֿרידמאַן און פון דער צווייטער זייט דער הויף פון משה זילבערבערג און פון די שעקערקעס. דער נומער פון אונדזער הויף איז געווען נאדזשעטשנאַ 8. דאָ בין איך געבוירן געוואָרן און דאָ האָבן ביזן חורבן געלעבט דער גרעסטער טייל פון אונדזער פֿאַרצווייגטער משפחה, איינע פון די עלטסטע אין אונדזער שטאָט.





שמואל „דער רבי" מיט זיין ווייב אין די יונגע יאָרן

דער הויף מיט די הייזלעך אַרום, געבויט פון האָלץ, איז געווען אַ ירושה פון מיין זיידן ר׳ נתן קאַרמאַן. אים האָב איך שוין נישט געקענט — אָבער די באָבע פייגעלע געדענק איך גוט. ביידע זענען געווען מינסקער בני מינסקער, עטלעכע דורות אָזוי.

דער זיידע ר׳ נתן האט געהאט עטלעכע זין און טעכטער און דער רוב פון זיי זענען אויך געבליבן אין דעם הויף. די עלטסטע טאָכטער זיינע איז געווען גאָלדע, די „לאָמע גאָלדע" וואָס האָט זיך פארנומען מיט אריינשטעלן שויבן. זי האָט געהייראַט מיט מרדכי מענדל זילבערשטיין. אין איינעם אַ טאָג איז ער געוואָרן א בעל־תשובה, אָפּגעגט זיין ווייב און איז אוועק קיין ארץ־ישראל, ווו עס לעבט עד היום זיין זון שמואל. די צווייטע טאָכטער דעם זיידנס — חיה אסתר — האָט געהייראט מיט שמואל „דער רבי", ווי מען האָט אים גערופן, — שמואל יאַקובאָווסקי. געווען נאך א זון עלטער פון מיין טאַטן, און דער יינגסטער זון פון זיידן איז געווען נחום קאַרמאן, וואָס האָט נישט

געווינט אין אונדזער הויף און געהאט אין מאַרק א גרויס קאַנפעקציע־געשעפט און געווינט אין אַן אייגן הויז אויף דער וואַרשעווער גאַס.

מיין טאַטע, ישראל הערש קאַרמאַן, האָט געהאַט אַכט קינדער, אָבער בלויז זעקס פון זיי האָבן געלעבט. דער עלטסטער, נטע, האָט געווינט אין לובלין. מיין שוועסטער סערקע האָט געהיראַט מיט בערל רוזשאַנסקי און אויך געלעבט אין דעם הויף מיט זייערע קינדער. זייער זון שמואל לעבט איצט אין תל־אביב און דער יינגערער, מיכאל, איז געבליבן אין פוילן. די צווייטע שוועסטער מיינע, אסתר, האָט געהיראַט מיט משה קאַליש און איז אוועק קיין פאריז וווּ זי לעבט מיט איר משפּחה אויך נאָכן פריצייטיקן טויט פון איר מאן. מיין ברודער פייוול מיט זיינע זעקס קינדער איז אומגעקומען בעת דער אקציע אין מינסק, און דער יינגסטער יאַנקל — איז אומגעקומען ביי די פּארטיזאנער.



עלי דוד יאַקובאַווסקי, ראַזע זיין פרוי
מיט די קינדער: נטע, שמעון, חנה, מנדל, פרימט, יוסף, ביילע, רחל

דער טאטע איז געווען א ייד א בעל־פרנסה. ער האָט געהאט א שוך־סטראַגאַן אין מאַרק. דער פּדיון פון אייניציקן מאַרק־טאָג איז געווען גענוג אויף לעבן א גאנצע וואָך, אָבער דאָס איז נישט געווען זיין אייניציקע פרנסה. דער טאטע האָט תמיד געהאט מזומנים און פלעגט צושטיין צו שותפותן מיט פּארשידענע סוחרים. ער פלעגט אריינלייגן דאָס געלט, און דאָס האָט אים אריינגעבראכט א צוגאָב הכנסה.

דער טאטע — געניט ווי דער פאָטער זיינער און די גאנצע משפחה אין אן מחוץ דעם הויף, זענען געווען קאַלושינער חסידים. דער טאטע האָט אין הויף צוגעבויט א ספעציעל גערוים צימער ווו דער רבי ר׳ נפתלי פלעגט איינשטיין וועו ער איז געקומען קיין מינסק צו זיינע פיל חסידים אין שטאָט.

דעם טאָטנס טריישאפט צום קאלושינער רבין איז אויך געקומען צום אויסדרוק בעת דער רבנים־מחלוקת. דער טאטע, וואָס איז געווען א דאָזער אין דער גמינע אן א צייט אפילו פרעזעס פונעם קהילה־ראט, איז געשטאָנען צוזאַמען מיט יוסף טרוינע אין שפיץ פון די אָנהענגער, וואָס האָבן לסוף אויך געזיגט, אויפצונעמען אלס רב דעם קאלושינער רבינס אייניקל, הרב משה נתנאל שאפירא. איך געדענק, ווי אין איינער א נאכט איז אראָפגעקומען צום טאָטן אַ דעלעגאַציע פון די פני אין שטאָט, פון די וואָס זענען געווען פאָר דער קאנדידאטור פון וולאָדאָווער רבין, און זיי האָבן אים פאָרגעלייגט א ריזיקע סומע, ער זאָל שטימען פאר זייער קאנדידאָט. דער טאטע — געדענק איך — איז לאנגע שעהן געזעסן מיט די חשובים פון שטאָט, טאקע אינעם רבינס צימער, און זיי געגעבן צו פאַרשטיין, אַז ער וועט נישט פאַראַטן דעם רבין זיינעם, אפילו וועו מען זאָל אים אָנפולן דאָס גאנצע צימער מיט גאָל־דענע רענדלעך. די מאַמע האָט אפילו געהאָט טענות צום טאטן וואָס ער האָט דורכגעלאָזט אזא „גוטע געלעגנהייט״. דאָס געלט וואָלט גוט צונוצגעקומען, חתונה צו מאכן קינדער, אדג״ל. דער טאטע איז אָבער געווען צופרידן וואָס ער האָט אויסגעהאָלטן דעם נסיון און איז טריי געבליבן דעם רבין ביזן סוף. דער טאָג פון נצחון אין די רבנות־וואָלן איז געווען זיין גליקלעכסטער טאָג אין לעבן.

דער טאטע פלעגט אויפשטיין יעדן פרימאָרגן מיטן ערשטן אויפשפראָץ פון טאָג, כדי צו דאַוונען מיט ערשטן מנין. נאָך א טאָג ארבעט פלעגט ער איילן אין בית־מדרש צו מנחה־מעריב, אויך כדי צו לערנען א שיעור מיט באַלעמעלאָכעס אין שטאָט. זיי איז ער געבליבן טריי דאָס גאנצע לעבן, און דעריבער פלעגט ער ביי קהילה־וואָלן תמיד גענישן פון אַזאַ ברייטער אונ־טערשטיצונג. „עמך״ האָט אים געהאלטן פאר זייער ווירדיקן שליח־ציבור, וואָס האָט פארטיידיקט זייערע אינטערעסן און געמאַנט זייערע עוולות.

רוכטשע וואַרשאַווסקי
(פאַריז)

מיין משפחה אין מינסק

מיר האָבן געוווינט אין מינסק אויף דער מאָסטאָווע־גאַס, אין פראַנדזשינס־קיס הויז. מיין פאָטער האָט געהייסן ישראל־מאָניש לאשיצקי, א הייסער גערער חסיד, מיין מאַמע איז געווען רבקה (בורשטין). דער טאַטע איז געווען אַ קלו־גער ייד צו וועלכן א סך זענען זיך געקומען באראָטן, הערן א גוטע עצה. מיר זענען געווען דריי שוועסטער און איין ברודער. צוויי זענען זיך צעפאָרן נאָך פאריז און איין טאָכטער און זון לעבן אין בעלגיע.



בורשטין ישראל מאַניש



בורשטין־לאַשיצקי רבקה

מיין עלטסטע שוועסטער — זיסל — האָט געהייראט פאר מאיר דזיא־לאָווסקי, א באקאנטער דיכטער אין פאריז, מחבר פון עטלעכע ביכער און פרעזידענט פון יידישן שרייבער־פאריין אין פאריז. ער מיט זיין פרוי, מיין שוועסטער זיסל, זענען דעפאָרטירט געוואָרן קיין אוישוויץ.

איך, רוכטשע, האָב געהייראט מיט אברהם ווארשאַווסקי, א גוטער בוכ־האלטער־קאָנטראָלער — אויך אומגעקומען אין אוישוויץ. די דריטע שוועסטער האָט זיך געראטעוועט אין דער שווייץ מיט איר מאן לייבל קאצענעלבויגן און זיי לעבן אין בריסל. מיין ברודער, מאָטל לאָשיצקי, מיט זיין פרוי, האָבן די מלחמה־צייט זיך אויסבאהאלטן אין בעלגיע.

מיין פאָטער איז נאָך געשטאָרבן פאר דער מלחמה מיט א נאטירלעכן טויט. מיין מאמע איז געווען בעת דער מלחמה אין מינסק. איר בעסטע חברטע איז געווען די אלמנה פון ר׳ שמעון ראָכמאַן. זיי האָבן זיך אַלע יאָרן גוט געהאַלטן, און זענען אומגעקומען צוזאַמען מיט דער שטאָט יידן. מיין שוועסטער זיסל איז געווען אַ נאָענטע חברטע פון די שוועסטערס דינה און אסתר ראָכמאַן.

בצלאל יאַגאַדאָוויטש
(פּאַריז)

געבליבן איינער אַליין

מיין פּאָטער האָט מען שטאָט געדרופן דער טויבער עליע, ווייל די שמיעה איז ביי אים געווען אַביסל געשטערט. מיין מאַמע האָט געהייסן ליבע. דעם עלטסטן ברודער מיינעם האָבן אַלע געקענט ווי משה ליבעס. ער איז געווען אַ שוסטער. אונדזער משפּחה האָט געווויינט אויף דער שעניצער גאַס נומער 20. מיר זענען געווען אַ גרויסע פאַמיליע פון אַכט קינדער — 4 ייִנגלעך און 4 מיידלעך.



פון רעכטס אויף לינקס:
בצלאל יאַגאַדאָוויטש, זיין מוטער ליבע און שוועסטער שיינדל מיט אירע צוויי זין: עליע־חיים און יאַנקל.

באַלד נאָך דער ערשטער מלחמה זענען פיר קינדער יונג אַוועקגעשטאַרבן פון פּאַרשידענע קראַנקהייטן, וואָס האָבן דעמאָלט געפֿאַנגעווען אין שטאָט און מיר האָבן נישט געהאַט קיין מעגלעכקייטן זיי צו היילן. מיין פּאָטער איז נאָך פּריער געשטאָרבן. ער איז אַלט געווען בלויז 45 יאָר. מיין מוטער מיט אַכט קינדער האָט נישט געקענט אַליין זיך אַן עצה געבן. אויך וועז דער פּאָטער האָט געלעבט, איז די נויט געווען גרויס. ער איז געווען אַ שטאַרק פרומער אוז מער געלערנט ווי געאַרבעט. מיין עלטסטער ברודער, משה, האָט צו 13 יאָר איבער־גענומען די גאַנצע זאַרג. ער האָט אויפגעהערט גיין אין חדר און אַנגעהויבן אַרבעטן — פּאַריכטן שיך. אַביסל שפּעטער איז אויך מיין עלטסטע שוועסטער אַוועק אַרבעטן, קיין וואַרשע. שיינדל איז אַלט געווען 15 יאָר וועז זי האָט פּאַר־לאָזט די שטוב.

דערווייל האָט זיך אונטערגערוקט דער טערמין פון מיליטער. דער עלטסטער ברודער האָט געמוזט אַוועק דינען אויף צוויי יאָר, איז דער מיטעלער ברודער — שלום אייזיק — צוריקגעקומען פון וואַרשע, ווו ער האָט אויך געאַרבעט ביי שוסטעריי און האָט אָנגעהויבן אַרבעטן מיט מיר, ווייל איך בין נאָך געווען יונג און די מלאכה נישט באַוויזן צו לערנען ווי געהעריק. אַזוי האָבן מיר קינדער אויסגעהאַלטן אַליין די שטוב גאַנצע 20 יאָר נאָכן פאָטערס טויט. באַלד ווי משה איז צוריקגעקומען פון מיליטער איז שלום שווער קראַנק געוואָרן. ער איז געשטאָרבן אין עלטער פון 21 יאָר.

נאָכן פאָגראָם אין 1936 בין איך אַוועק פון שטאָט, איבער־לאָזנדיק מיין עלטסטן ברודער משה מיט זיין פרוי און אַ קינד און דער עלטסטער שוועסטער מיט צוויי זין. דער עלטסטער פון די צוויי האָט געהייסן נאָך מיין פאָטער עליע חיים, דער יינגערער — יאַנקל. זיי אַלע זענען אומגעקומען אין טרעבלינקע, בעת מיין מוטער איז געשטאָרבן פון צרות נאָכדעם ווי אונדזער הויז איז בעתן מלחמה־אויסברוך אָפּגעברענט געוואָרן צוזאַמען מיט דער גאַנצער שעניצער גאַס און די מענטשן האָט מען אַריינגעזעצט אין בית מדרש. עטלעכע וואָכן נאָך דעם איז זי געשטאָרבן.

אין פּאַריז האָב איך געהאַט מיינס אַן עלטערער שוועסטער יאָספּע. זי איז דעפּאַרטירט געוואָרן צוזאַמען מיט איר מאַן און דריי קינדער — אַן 21יעריק מיידל און צוויי יינגלעך, אין עלטער פון 14 און 11 יאָר. אַלע זענען זיי אומגעקומען אין אוישוויץ.

פון אונדזער גאַנצער משפּחה בין איך לסוף געבליבן איינער אַליין.

טיפן



נחמה קענדזשאר

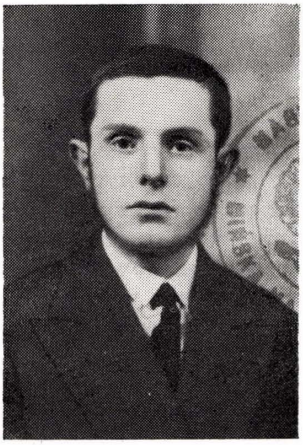

גבריאל מאַיעווסקי

פייגה גונטרצ'יק־שרמן
(לוד)

ביתנו ברחוב הכנסיה

הורי באו למינסק מעיר אחרת. גרנו ברחוב קושצ'לנה 8. היינו בבית חמש בנות, כולן נולדו במינסק. אבי היה בעל בית מלאכה לנעליים. למדתי בבית־הספר העממי. נוהגים היינו להכין את השעורים ביחד אצל הינדה פרידמן.

בגיל 14 סיימתי את בית־הספר. מגיל 15 הייתי מבקרת בתנועת „פועלי ציון". ראש הסניף היה סלודז'רש. החניכים המבוגרים נסעו להכשרה. בתנועה קראנו ספרים, ניהלנו ויכוחים וחלמנו על החיים בארץ־ישראל.

בעירנו היתה עזרה הדדית. גם אבי היה חבר בקופת „גמילות חסדים" והיה אדם שהושיט עזרתו לזולת. הוא היה גם איש שיחה ודאג להביא תמיד אורח לשבת.



סבתי, שפרה, היתה מיילדת, והיה ומצאה כי מצב קשה שורר בבית היולדת, היתה משאירה מכספה ולא ביקשה דמי הלידה. גם מעט הכסף ששלח לה בנה, היתה מחלקת בין העניים.

עד שנת 1936 היו החיים טובים ואיש לא פחד לטייל בחוצות העיר, גם בשעות המאוחרות של הלילה. אחרי הפוגרום השתנו פני הדברים. בשעת הפוגרום ברחנו כולנו לורשה, רק הורי לא הספיקו לברוח והם הסתתרו אצל שכנתה הפולניה.

בפרוץ המלחמה גרנו בבית בנוי אבן, אך הוא נהרס בעת ההפצצות ועברנו לגור במקום אחר. כאשר החלו הגרמנים „לחטוף" יהודים לעבודות, ברחתי עם ישראל קשונשקובסקי, שתי האחיות מוזס ומשה רוז'נסקי ואשתו וגם משה בוטלר לרוסיה. שם חייתי כל שנות המלחמה.

מאיר שטיינבאק
(מעלבורן, אויסטראַליע)

די שטיינבאָקס

מיין טאַטן האָט מען גערופן שלמה שעניצער, ווייל ער האָט פריער געוווינט אין שעניצע. אויך די עלטערע קינדער אין אונדזער שטוב זענען דאָרט געבוירן. קיין מינסק איז ער געקומען וווינען ערשט אַ זעקס יאָר פאַרן ערשטן וועלטקריג מיט נאָך אַ סך שעניצער יידן. ער האָט זיך פאַרנומען מיט מלמדות, ער איז געווען אַ פרומער אָפּגעהיטענער ייד, אַ גערער חסיד, וואָס האָט געהאָפט אַלע זיינע קינדער צו דערציען אין זיין דרך.

מיר זענען געווען פיר ברידער און דריי שוועסטער. דער עלטסטער, משה, האָט געהאַט סמיכות אויף רבנות, אָבער קיין רב איז ער נישט געוואָרן. ער האָט אויך עוסק געווען אין מלמדות. ער האָט חתונה־געהאַט קיין פאַלעניץ און איז דאָרט אומגעקומען צוזאַמען מיט זיין פרוי און צוויי דערוואַקסענע טעכטער. אויך דער צווייטער ברודער מיינער, הענעך, איז געווען אַ שטרענג־רעליגיעזער ייד. ער האָט געהאַט אַ געשעפט פון שניט־סחורה און גאַלאַנטעריע אין שטעטל סטאַ־ניסלאַוואָוו נעבן מינסק, און זיך געלעבט גאַנץ פיין מיט זיין פרוי לאה און זעקס דערוואַקסענע קינדער. צוויי פון זיי זענען שוין געווען כלה־מיידלעך און האָבן געהערט צו די ציוניסטישע אָרגאַניזאַציעס. הענעך איז דערמאָרדעט געוואָרן דורך די נאַציס באַלד אין סעפּטעמבער 1939 אין זיין אייגענער קראָם, פאַר די אויגן פון זיין גאַנצער פאַמיליע. די פרוי מיט אַלע קינדער זענען אומגעקומען בעת דער אויסראָטונג פון דער סטאַניסלאַוואָווער קהילה, אין סעפּטעמבער 1942.

מיין ברודער אריה האָט געלערנט אין גערער שטיבל ביז 18 יאָר. דערנאָך, שוין וועלטלעך געשטימט, איז געוואָרן אַ קאַמאַשן־שטעפּער. ער האָט זיך אין געהיים פאַרנומען מיט שרייבן לידער און פּאָעמעס. קיינעם האָט ער דאָס נישט דערציילט, אָבער איך האָב דאָס אַנטדעקט, און אויך געהאַלטן דעם סוד. ער איז אין 1939 אַוועק קיין רוסלאַנד און געווען אין דער שטאָט קאַלוגאַ. דאָרט האָט ער זיך באַקענט מיט אַ גרופּע בחורים פון פּוילן, אַ סך יינגערע פון אים. ער איז געווען זייער פריינט און לערער, געוועקט אין זיי האָפענונג אויסצוהאַלטן די שווערע צייטן. די שטאָט איז אַ שטיקל צייט געווען אַרומגערינגלט דורך די דייטשן. ער האָט זיך פאַר זיי אויסבאַהאַלטן, זיי האָבן אים געפונען און דערשאָסן אויפן אָרט. דאָס איז געווען אין 1943. דאָס האָט מיר איבערגעגעבן איינער פון די יוגנטלעכע וואָס זענען מיט אים געווען. זיין נאָמען איז פייגנבוים און ער וווינט נישט ווייט פון מיר אין מעלבורן. מיין פאָטער מיט מיינע שוועסטערס יוכבד, כיענע און פּאָלע זענען אומגעקומען אין טרעבלינקע אינאיינעם מיט אַלע יידן פון מינסק.

מיין פעטער נוח, דעם טאַטנס ברודער, איז אויך געווען אַ גערער חסיד. ער האָט געהאַט אַ שיין שניט־געשעפט אין מינסק לעבן מאַרק. ער מיט זיין פרוי בלומע, צוויי דערוואקסענע זין, אברהם און יידל,

און די צוויי טעכטער — רייזל און רבקה, זענען אויך אומגעקומען מיט אַלע מינסקער יידן. מיין קוזינקע רבקה, אַ לערערקע אין בית יעקב, איז געווען צווישן די וואָס זענען פאַרברענט געוואָרן לעבעדיקערהייט אין „קאָפערניק", דעם 10טן יאַנואַר 1943.

מיין פעטער משה־זעליק גאָלדשטיין און זיין פרוי ברכה פון שעניצע און מיין קוזין יחיאל לייזער גאָלדשטיין מיט זיין פאַמיליע זענען אומגעקומען אין וואַרשעווער געטאָ. אין שעניצע און אין די שטעטלעך אַרום מינסק האָבן מיר נאָך געהאַט צענטליקער פעטערס און מומעס, קוזינען און קוזינקעס. פון זיי אַלע בין איך דער איינציקער וואָס איז געבליבן לעבן. קיין מצבה מיינע נאָענטע קען איך נישט שטעלן, זאָל כאָטש אין יזכור־בוך אַריין אַ שטיקל זכר פון דאָזיקן פארשניטענעם צעצווייגטן שטאַם.

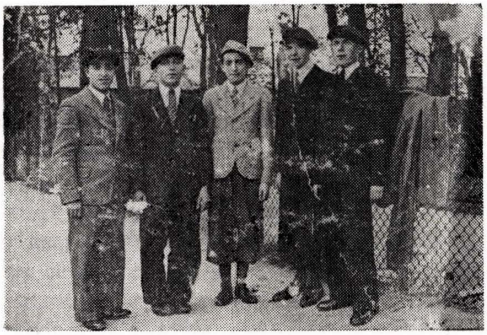

אַ גרופּע אַרבעטנדיקע יוגנטלעכע

מאיר גראַדמאַן
(אויסטראַליע)

איך האָב זיי מער נישט געזען

איך בין אַ זון פון מאָטל גראַדמאַן, מאָטל חנה־רייזלס. מיר האָבן געוווינט אויף דער שעניצער גאַס 22. ווען די שטאָט איז באַשאָסן געוואָרן דורך די דייטשן, איז אונדזער הויז אַוועק מיטן פייער צוזאַמען מיט אַלע אַנדערע הייזער אויף דער שעניצער גאַס.

היינט, נאָך אַזוי פיל יאָרן, געדענק איך נאָך אַלץ יענע נאַכט ווען די דייטשן האָבן אַזוי מוראדיק באַשאָסן אונדזער גאַס. מיר זענען אַלע געלעגן אויף די פאָדלאָגעס און די שראַפּנעלן זענען געפאַלן און געפאַלן. יעדע פאָר מינוט האָט זיך געהערט אַן אויפרייס. נאָר מיט ניסים זענען מיר אַרויס פונעם ברענענדיקן הויז און אַנטלאָפן צום רבינס גאַס, ווו מיר האָבן באַקומען אַן אַזיל — צוזאַמען מיט נאָך אָפּגעברענטע — אין לאָקאַל פון דער „תרבות"־שולע.

פאַרטאָג, ווען די באַשיסונג האָט זיך איינגעשטילט, האָבן מיר מיטאַמאָל דערזען אַז אונדזער יינגסטע שוועסטער איז נישט מיט אונדז. איך מיט מיין ברודער משה זענען אַרויס איר זוכן. מיר האָבן זיך געלאָזט אין דער ריכטונג פון מאַרק. מיטאַמאָל האָבן מיר באַמערקט אַ זעלנער מיט אַ מאַשין־געווער. דאָס איז שוין געווען אַ דייטש און ער האָט אונדז אָנגעהויבן אויספרעגן ווי עס האָט אויס־געזען ביינאַכט און מיר האָבן אים דערציילט. אין זעלבן מאָמענט זענען אָנגע־פאָרן עטלעכע מאָטאָציקלען מיט זעלנער, וואָס האָבן אָנגעהויבן אויפהאַקן די געשעפטן און רופן די מענטשן צו עפענען די קראָמען. באַלד האָבן דייטשע זעלנער אָנגעהויבן ראַבירן די געשעפטן. איך האָב אַליין געזען ווי פון פייוול זייגערמאַכערס געשעפט אין מאַרק זענען אַרויס עטלעכע זעלנער מיט זייגערס אויף ביידע הענט...

נאָך אַ היבשע צייט זוכן האָבן מיר געפונען אונדזער שוועסטער אַ פאַר־ווונדעטע. מיר האָבן זי גלייך געבראַכט צו אונדז אַהיים, מען האָט אַליאַרמירט אַ דאָקטער און ער האָט ביי איר אַרויסגענומען אַ שטיק שראַפּנעל פון דער ברוסט. זי איז געזונט געוואָרן און געלעבט ביזן אומקום פון דער שטאָט.

מיין טאַטע איז פאַר דער מלחמה געווען אַ קליינהענדלער. ער האָט זיך פאַר־נומען מיט אָפּדונגען סטאַוועס מיט פיש, אַליין זיי געכאַפּט און אַוועקגעפירט אויף די מערק קיין וואַרשע און אַנדערע שטעט. ער איז אויך געווען געזעלשאַפט־לעך טעטיק אין לינת הצדק. גאַנצע נעכט דאָרט געווען אויף דיזשור ביים אַרויס־געבן רפואות פאַר אָרעמע קראַנקע און געווען פון די וואָס האָבן געקעמפט פאַר דעם, אַז אַלס רב זאָל אָנגענומען ווערן דער מאָדזשיצער רבי. ער האָט געהאַט דריי ברידער און דריי שוועסטער. איינעם פון די ברידער האָט מען גערופן משה שעניצער און ער האָט געהאַט אַ שם מיט זיינע קונסט־שניצונגען מיט וועלכע ער האָט באַצירט די ארון קודש'ס אין די בתי־מדרשים און געמאַכט פאַרשידענע קונסט־אויסאַרבעטונגען פון האָלץ. ער מיט זיין ווייב זענען יונג געשטאָרבן און

איבערגעלאָזט פיר קינדערלעך, דריי יינגלעך און איין מיידל, וואָס זענען צעטיילט געוואָרן צווישן דער משפחה. אייניר פון זיי האָט שפּעטער געלערנט אין ישיבת חכמי לובלין, איז געוואָרן אַ רב און איז אַרומגעפאָרן זאַמלען געלט פאַר דער ישיבה. זיינס אַן עלטערער ברודער ברוך און זיין עלטסטע שוועסטער צירל, זענען געווען ביי אַ פעטער אין ווארשע. צירל האָט געהייראַט מיט אַ געוויסן אברהם קויפמאַן פון טאָרטשין, און האָט די צוויי ברידער ברוך און בערל אַרייַנגענומען אין זייער שניידער־וואָרשטאַט. בערל איז אומגעקומען אין וואַרשעווער געטאָ, אָבער ברוך איז צוזאַמען מיט זיין שוועסטער צירל און איר מאַן אברהם קויפמאַן אַנטלאָפן קיין רוסלאַנד, וווּ זיי האָבן איבערגעלעבט די מלחמה און דער־נאָך אויסגעוואַנדערט קיין אויסטראַליע. צירל האָט געלעבט ביזן יאָר 1975 און איז געווען אַקטיוו אַלס ציוניסטישע טוערין אין מעלבורן. זי האָט איבערגעלאָזט אַ מאַן, אַ טאָכטער און פיר אייניקלעך. ברוך גראַדמאַן איז געווען אַקטיוו אין דער מינסקער לאַנדמאַנשאַפט און ער איז געשטאָרבן דעם 6טן יוני 1971, פאַריתומדיק צוויי זין און צוויי אייניקלעך.

נאָך אַ ברודער פון מיין פאָטער איז נאָכן ערשטן וועלטקריג אַוועק קיין דייטשלאַנד און ער איז געווען אַ חזן אין קעלן. ער איז געשטאָרבן פון אַ האַרץ־אַטאַק וועו די נאַציס זענען געקומען צו דער מאַכט, איבערלאָזנדיק אַ פרוי מיט 3 קינדער.

מיין מוטער העניע האָט געשטאָמט פון פאביעניץ. איר פאָטער איז געווען אַ רב און זי איז געווען אַ שטרענג־רעליגיעזע. זי האָט געהאַט פיר שוועסטער און צוויי ברידער.

אויך מיין ברודער משה איז געהאַט אַוועק קיין רוסלאַנד, אָבער איך ווייס נישט וואָס מיט אים האָט פאַסירט. איך האָב אויך געהאַט אַ ברודערל וואָס איז אַלט געווען אַכט יאָר. ער האָט מיר געשריבן אַ בריוו קיין רוסלאַנד איך זאָל אים ראַטעווען, אָבער דאָס איז נישט מעגלעך געווען. ער איז אומגעקומען מיט דער גאַנצער משפּחה און צווישן זיי איז אויך געווען מיין עלטסטע שוועסטער פייגעלע, וואָס איז געווען אַ שיינהייט. זי האָט געהייראַט אין דער מלחמה, אָבער נישט באַוויזן צו געניסן פונעם לעבן און איז אומגעקומען מיט אַלע גלייך.

איך בין אַוועק קיין רוסלאַנד אין טאָג וועו עס איז אַרויס אַ פאַראַרדענונג אַז אַלע יידן פון 16 ביז 60 דאַרפן זיך צושטעלן צו אַרבעט, און זינט דעמאָלט האָב איך מיין משפּחה שוין נישט געזען.

אין הויף פון יאָסקע קצב

מיינע עלטערן האָט מען קיינמאָל נישט אָנגערופן מיטן נאָמען גאָלדשטיין. הערשל בייטלמאַכער האָט מען מיין טאַטן גערופן, און מיר האָבן געווויינט אין הויף פון יאָסקע קצב, א הויף מיט בלויז יידן — אפילו דער סטרוזש איז געווען אַ ייד און געהאָט האָט דער הויף אַ דורכגאַנג ביזן בית־עולם. דער הויף האָט פארמאָגט אלערליי באלעמעלאָכעס: א בייטלמאכער (מיין טאטע), א שוס־טער, אַ בעקער, אַ שניידער, אַ באַלעגאָלע, אַ קרעמער און אַ הענדלער מיט ליאָדעס און סאָדעוואַסער, און — אויך אַ ליידיקגייער: דאָס איז געווען יאָסקע קצבס א שוואָגער.

ביי אונדזער באלעבאָס פון הויף — יאָסקע קצב — האָט מען פרייטיק־צו־נאכטס געדאוונט מיט א מנין, און דאָס זעלבע שבת. געקומען צום מנין זענען אלע איינווויינער פון הויף, חוץ מיין טאטע וואָס האָט געדאוונט אין גערער שטיבל. וועו עס האָט אבער אויסגעפעלט א בעל־תפילה פלעגט יאָסקע בעטן דעם טאַטן ער זאָל דאוועגען ביים עמוד.

דאָס איז געווען אין אונדזערע יונגע יאָרן. נאָך דער ערשטער וועלט־מלחמה האָבן מיר זיך ארויסגעצויגן קיין וואַרשע. מיר זענען זייער אָפט גע־קומען קיין מינסק. מיין ברודער מענדל גאָלדשטיין פלעגט יעדן שבת קומען שפּילן פוטבאָל. מיין שוועסטער מיט איר פאַמיליע האָט תמיד געווויינט אין מינסק, און דאָס זעלבע מיין באָבע און פעטער מיט זיין פאמיליע. אָבער נישט בלויז אונדזער גרויסע משפחה האָט אונדז געצויגן אָפט צו קומען אין שטאָט, נאָר דאָס אָרט ווו מיר זענען געבוירן און אויסגעווואַקסן, די חברים פון די קינדעריאָרן און דער הויף פון יאָסקע קצב, וואָס האָט געהאט תמיד געשמעקט מיט פרישן אייל פון דער שכנותדיקער „אָלעיאָרנע", דער ריח פון פרישן אייל וואָס איז דאָרט געקוועטשט געווארן פון אמת פרימיטיווע מאַשינען.

חוה קאַווקאַ־בראָכשטיין
(פאריז)

מיין פאָטער דער שטאָט־חזן

איך בין געבוירן אין מינסק בעתן ערשטן וועלט־קריג, אין יאָר 1915. מיין פאָטער איז געווען דער שטאָט־חזן אין מינסק אין משך פון לאַנגע יאָרן. זיין נאָמען איז געווען ישעיהו בראָכשטיין. געפֿונען האָט מען אים פשוט ר׳ ישעיה חזן. נישט בלויז אין בית־מדרש האָט מען אים געהערט ביים עמוד דאַוועננען אין די יום־טובֿים און אין די שבתים. אויף יעדער שמחה — חתונה, ברית און בר־מצווה — האָט מען געהערט דעם חזן. דער טאַטע האָט אויך געהאַט אַ גאַנצע קאַפּעליע ״משוררים״ — מיטזינגערס מיט וועלכע ער האָט געדאַוונט און מיט וועלכע ער האָט געזונגען אויף די שמחות. אין פּאַריז פֿלעג איך אָפּט באַגעגענען זיך מיטן פּאַרשטאַרבענעם מוזיקער און דיריגענט פון יידישן פֿאָלקס־כאָר קויפמאַן. אויך ער איז געווען אַ ״משורר״ ביי מיין טאַטן, און ער פֿלעגט מיר וועגן אים אַ סך דערציילן.

אויך מיין פּאָטערס ערשט ווייב — גיטל איטקע — האָט מען אין שטאָט געפֿונפן ״די חזנטע״. זי איז געשטאָרבן און איז באַערדיקט געוואָרן אויפן בית־עלמין אין מינסק. נאָך איר טויט האָט מיין פּאָטער נאָכאַמאָל געהייראַט. איך בין די יינגסטע טאָכטער זיינע פון זיין צווייט ווייב. צווי ברידער האָב איך געהאַט — בעריש און מענדל. הגם מיטגלידער אינעם בונדישן פּאַראיין, האָבן זיי תמיד געזונגען מיטן טאַטן און אים געהאָלפֿן ביים דאַוונען די יום־טובֿים. חוץ די צווויי ברידער האָב איך אויך געהאַט פיר שוועסטער — גיטל, דבורה, שרה און רוכטשע.

חזנות אליין איז נישט געווען, ווייזט אויס, געגנוג אויף פרנסה, האָט מיין מוטער אַרויסגעהאָלפֿן; געהאַט אַ שפּייז־געוועלבל אויף מאַסטאָווע 1, ביי שטוט־מאַנען. ער איז געווען אונדזער ווירט — מיר האָבן דאָרט אויך געווויינט אָלע יאָרן.

נאָכן יאָר 1921 האָבן מיר פֿאַרלאָזט מינסק און זיך אַריבערגעצויגן קיין וואַרשע. איך פֿלעג נאָך אָבער אויך שפּעטער, פון צייט צו צייט, קומען זען מיין געבוירנשטאָט, ווו איך האָב געלעבט ביזן עלטער פון זעקס יאָר און באַזונדערס פּאַרבראַכט אויף דער מאַסטאָווע גאַס, אינעם הויז ווו מיר האָבן געווויינט.

חיה הימלפאַרב־גליקמאַן
(שטראַסבורג, פראַנקרייך)

די איינציקע פון אַ גאַנצן שטאַם

מיין פאָטער עליע גליקמאַן איז געווען אַ געבוירענער אין שעניצע. ער איז געווען דער איינציקער זון אין אַ משפחה פון צען קינדער. זיינע שוועסטערס זענען אַוועק פון קליינעם שטעטל כמעט איבער גאַנץ פוילן. בלויז איין שוועסטער זיינע האָט געווויינט אין מינסק. דאָס איז געווען מיין מומע ניכע, די פרוי פון חיים פליישער. זיי האָבן געהאַט זעקס קינדער — פיר זין און צוויי טעכטער, אַלע, חוץ די יינגסטע וואָס איז געווען אַ בלינדע, זענען געווען פאַרהייראַט און געהאַט צו עטלעכע קינדער. פון אָט דער גרויסער משפחה האָט זיך בלויז געראַטעוועט איינער — דוד עליעס אַ זון, ישראליק פליישער. בעתן מלחמה־אויסברוך איז ער אַוועק קיין רוסלאַנד און היינט וווינט ער אין תל־אביב.

מיין מאַמע האָט פון דער היים געהייסן אַראָנזאָן. דאָס איז אַ זייער יחוסדיקע משפחה. געהאַט האָט זי אַן איינציקע שוועסטער — רבקה רחל, די אלמנה פון טראַגיש־אומגעקומענעם בעריש פינקלשטיין, אַ סוחר און אָנגעזעענער חסיד אין שטאָט. זיי האָבן געהאַט בלויז איין זון הערשל, וואָס איז אומגעקומען, געוויי ווי מיין מוטער איז אומגעקומען אין דער מלחמה.

אין אונדזער משפחה זענען מיר געווען פיר זין און דריי טעכטער. דער עלטסטער ברודער מיינער, משה, איז געווען אַ ביין־טאָקאַרזש און געווויינט אין וואַרשע. אויך זיין פרוי איז געווען אַ מינסקערין. זיי האָבן געהאַט פינף קינדער, צוויי יינגלעך און דריי מיידלעך. מיין שוועסטער חנה האָט געהיראַט קיין פאַלעניץ, מיט ציקלעוויטש, און געהאַט פיר קינדער. מיין ברודער ישראל איז אומגעקומען ביים ערשטן וועלטקריג, מיין ברודער יהושע איז געפאַלן בעת דער פויליש־באָלשעוויסטישער מלחמה. אויך מיין שוועסטער גאָלדע איז אומגעקומען אין דער לעצטער מלחמה צוזאַמען מיט אירע צוויי קינדער, און דאָס זעלבע מיין יינגסטער ברודער אהרן מיט זיין פרוי און צוויי קינדער, וואָס האָבן געווויינט אין פראַגע.

איך בין די איינציקע, וואָס איז געבליבן פון אָט דעם גאַנצן שטאַם.

רוזשקע אַראָנסאָן־סטאַניסלאַווע
(פּאַריז)

די משפּחה אַראָנזאָן

אויפן ראָג פון די גאַסן קאָשציושקאָ און סעווערינאָוו (לעגיאָנאָוו) האָט זיך געפונען אַ גרעסערע פּאָסעסיע פון דער משפּחה אַראָנזאָן. פון דער זייט פון סעווערינאָוו איז געשטאַנען אַ הילצערן הויז מיט אַ צוגעבויט פון ציגל שטאָקיק הייזל אין וועלכן עס האָט געוווינט זייער טאָכטער סאלע מיט איר מאַן איגנאַץ באָרנשטיין און זייערע צוויי קינדער. פון דער זייט פון דער קאָשטשיושקאָ־גאַס איז געשטאַנען אַ הילצערן הויז מיט אַ הויף און פאַרשידענע געבויען. „עליע מאַלפּע" — האָט מען גערופן מיין טאַטן, עליע אַראָנזאָן, הגם קיינער האָט נישט געוווּסט פון וואַנען עס נעמט זיך אָט דער נאָמען. ער מיט זיין פרוי הינדע זענען געווען פּשוטע אַרבעטס־מענטשן, גרייט העלפן אַלע מיט וואָס זיי האָבן נאָר געקענט. זייער הויפּטציל איז געווען דערציען די קינדער, מאַכן זיי פאַר לייט.

פּרנסה האָבן זיי געצויגן פונעם שפּייז־געוועלבל מיט דער ביר־שענק, וואָס זיי האָבן געהאַט ביי דער סעווערינאָוו גאַס. ביר האָט מען דאָרט אמת געטרונקען ווייניק, אָבער קיין בעלנים אויף אַ גלעזל בראָנפן האָבן דאָ קיינ־מאָל נישט געפעלט, בפרט אַז מען האָט געקענט פאַרבייסן מיט אַ היימישע אוגערקע, אַ שטיקל שמאַלץ־הערינג און אפילו מיט אַ געשמאַק גוט שטיקל יידישע פיש. באַדינט די קליענטן מיט אַ שטענדיקן שמייכל אויפן פּנים און אין אַ גוטן פּוילישׁ האָט מיין מאַמע, הינדע, אָדער ווי די גויים האָבן זי גערופן די „פּאַני עליאָוואַ". די קליענטן זענען בעיקר געווען אַרבעטער פון רודזקיס פאַבריק, אַרבעטער־געזעלן, באַלעגאָלעס און סתם פּוילישע שכנים. מיינע עלטערן זענען געווען באַליבט און געשעצט ביי דער גאַנצער פּוילישער באַפעל־קערונג, בפרט אַז מען האָט דאָ אויך באַקומען קרעדיט מיט אַ ברייט האַרץ.

דער עלצטער ברודער, קסיל־אַלעקס, איז אַוועק קיין פּאַריז שטודירן מעדיצין. היינט איז ער אַ דאָקטער אין פראַנקרייך. איך, די עלצטע טאָכטער, האָב געהייראַט מיט משה סטאַניסלאַווסקי פון דעמבע. אויך מיר לעבן אין פראַנקרייך און האָבן נחת פון אונדזערע קינדער.

וואָס איך געדענק פון מיין היים, איז די מאַמעס זאָרג פאַר אָרעמעלייט. פרייטיק פלעגט זי מיר געבן חלות און טעפּלעך געקעכטס כדי צעטראָגן אין אָרעמע שטובן אַריין, ווו מען האָט געהונגערט. איך געדענק אויך פיל חתונות פאַר אָרעמע כלה־מיידלעך, וואָס מיין מאַמע האָט איינגעאָרדנט. אַן אָרעמאַן איז קיינמאָל פון אונדזער שטוב נישט אַרויס הונגעריק, תמיד האָט ער באַקו־מען אַ זאַטן מאָלצייט אָפּצועסן און אַ מטבע אין האַנט אַריין. דאָס איז באַ־זונדערס געווען אין דער מלחמה. מיר האָבן דעמאָלט אין אונדזער הויז אַריינ־גענומען 5 פאַמיליעס, צווישן זיי די משפּחה מינץ פון דער וואַרשעווער גאַס.

אַ געוויסע צייט האָט די מאַמע געאַרבעט אין דער קוך אין געטאָ, וואָס האָט אַרויסגעגעבן מיטאָגן פאַר אָרעמע מענטשן.

אונדזער גאַנצע משפּחה איז אומגעקומען אין דער מלחמה. מיין פאָטער איז דערשאָסן געוואָרן וועגן מען האָט אים דערקענט אויף די „פּיאַסקעס", וווהין ער איז גראָד אַוועק מיט עסן פאַר יידן, וואָס האָבן זיך אויסגעהאַלטן. דריי טעג האָט מען זיין טויטן קערפער געלאָזט ליגן אויף דער גאַס. אויך מיין מאַמע איז דערשאָסן געוואָרן, אין אונדזער הויף. מיין שוועסטער סאַלע מיט איר מאַן זענען אומגעקומען בייַ די פאַרטיזאַנער; אַדעלאַ מיט איר טעכטערל לילקא זענען אומגעקומען אין קאָפּערניק; זי האָט געוואָלט שפּרינגען דורכן פענצטער און איז דורכגעלעכערט געוואָרן פון מאַשין־געווער. איר מאַן מאָניעק פרידמאַן איז אומגעקומען בעתן קאַמף אינעם וואַרשעווער געטאָ.

אַזאַ איז אויך געווען דער גורל פון מיינע יינגע ברידערלעך. מאָניעק איז אַוועק קיין טרעבלינקע, העניעק האָט זיך מיט אַ חבר געהאָט באַהאַלטן אין אַ קלאָזעט און איז דאָרט אומגעקומען וועגן אַ דייטש האָט אַהין אַריינגעווארפן אַ האַנט־גראַנאַט און זיי צעריסן אויף שטיקער.

קסיל איז בעת דער מלחמה ווי אַ זעלנער אין פּוילישן מיליטער אַרייַנ־געפאַלן אין דייטשער געפאַנגענשאַפט. ער האָט זיך אָנגעגעבן אַלס פּראָנצויזישער דאָקטער און אַזוי אַרום איז ער ניצול געוואָרן.



משפּחה אַראָנסאָן אין פרידלעכע צייטן

מאיר שטיינמאַגען ז״ל

אונדזער הויז אַנטקעגן דעם גערער שטיבל

מיין פאָטער לוי איז געווען אַ שוסטער. ער מיט מיין מאַמע נעכט און די קינדער האָבן געווויינט אינעם הויז אַנטקעגנאיבער דעם גערער שטיבל. מיר זענען געווען פינף ברידער און איין שוועסטער. שטילע און באַשיידענע מענטשן זענען געווען מיינע עלטערן, וואָס האָבן תמיד געלעבט אין גרויס אָרעמקייט.

ווי אַ יינגל האָב איך אָנגעהויבן לערנען שניידעריי. איך בין אַוועק קיין ווארשע זייער יינג און דאָרט פאַרבליבן אַרבעטן און ווויינען ביזן אויסברוך פון דער מלחמה.

ענדע 1939 בין איך אַנטלאָפן קיין רוסלאַנד צוזאַמען מיט מיין פרוי. די מלחמה־יאָרן בין איך געווען פאַרשיקט אין קאָמי, ווייטער צפון, און דאָרט געליטן גלייך מיט אַלע אַנדערע פאַרשיקטע יידן הונגער און נויט. דאָ איז ביי אונדז אויך געבוירן געוואָרן אונדזער עלטסטער זון.

קיין פוילן בין איך צוריקגעקומען שוין אין 1946. אין מינסק האָב איך נישט געקענט בלייבן זעענדיק ווי די שטאָט איז אָן יידן און פון מיינע נאָענטסטע איז קיין זכר נישט געבליבן. איך בין אַוועק קיין נידער־שלעזיע, איך האָב געווויינט אינעם קלייניעם שטעטל ביאַלי־קאַמיען. דאָ איז ביי אונדז געבוירן געוואָרן דער צווייטער זון.

מיט מיין פרוי און צוויי זין בין איך דערנאָך אויסגעוואַנדערט קיין אויסטראַליע.

מאיר שטיינמאַגען איז געשטאָרבן אין מעלבורן אַקטאָבער 1969. זיין טויט איז געווען אַ גרויסער פאַרלוסט פאַר אַלע מינסקער וואָס געפינען זיך אין אויסטראַליע.

אַסקאר ראַק
(ניו יאָרק)

וואָס איך דערמאָן זיך

וועג איך דערמאָן זיך וועגן אונדזער שטעטל, וואָס איז שוין אַזוי ווייט פון מיר, געדענק איך בעיקר די מענטשן — געשטאַלטן פון פֿשוטע, אָבער פיינע יידן, וואָס האָבן זיך אויסגעצייכנט מיט איינגעבוירענע איידלקייט.

דער טאַטע אונדזערער, ר׳ שמואל מענדל ראָכמאָן, האָט געהאַט אַ מעל־געוועלב אויף דער קאָליע־גאַס — קעגנאיבער אונדזער זיידן ר׳ שמעון ראָכמאָן. דן, אַ בעקער אויף דער זעלבער גאַס, איז אַמאָל געקומען צום טאַטן פרעגן צי ער וועט אים געטרויען עטלעכע זעקלעך מיט מעל. דער טאַטע, אַן ערלעכער גאָטפֿאָרכטיקער ייד, האָט נישט געקענט אָפזאָגן און געענטפערט: פֿאַרוואָס נישט? — דן האָט דאָס מעל גענומען, אָבער קיינמאָל דאָס געלט נישט באַצאָלט. וועג אונדזער פאָטער פלעגט אים פון דער ווייטנס דערזען אויף דער גאַס, פלעגט ער אַריבערגיין אויף דער אַנדערער זייט, כדי דעם בעל־חוב זיינעם נישט מבייש־צו־זיין...

יחיאל מאָטל קאָלטנס, אונדזער מלמד אויף דער שעניצער גאַס, האָט געבעטן ביים זייגערמאַכער, אויף דער קאָליע־גאַס לעבן בית־מדרש, ער זאָל אים פאַריכטן זיין זייגער. דער זייגערמאַכער האָט זיך געפאַרעט מיטן זייגער, געדרייט אַהין און אַהער, אים געפוצט און גערייניקט ביז ער האָט אַנגעהויבן גיין. „וויפל קומט אייך פאַר דעם?״ — האָט יחיאל געפרעגט און דער זייגערמאַכער, נאָכן קוועלקלען זיך אַ וויילע, האָט געענטפערט: „צוואַנציק קאָפּיקעס״. עטלעכע מינוט שפּעטער איז דער זייגערמאַכער געקומען צום מלמד אין חדר און צוריקגעגעבן די צוואַנציק קאָפּיקעס: „יחיאל, נעמט צוריק דאָס געלט, ווייל איך האָב מורא אַז דער זייגער וועט לאַנג נישט אָנטרייבן״...

איך געדענק וועג דאָס פאַריסאָווער שטיבל איז נאָך געווען ביים טייך אויף דער וואַרשעווער גאַס, האָט עמיצער געפונען עפּעס אַ חיבור מיט שלעכטע אויסדרוקן קעגן דעם רבין. דער חשד איז געפאַלן אויף דעם זון פון בירך גאַרבאָוניקס משרת. דער בחור האָט אָבער געלייקנט שטיין און ביין. די חסידים האָבן זיך געקאָכט און געשריגן, אַז מען דאַרף דעם עוכר ישראל עוקר מן השורש זיין, אַרויסוואַרפן אים פון שטיבל. אַנדערע זענען געווען נאָך שאַרפער — אויך דעם טאַטן זיינעם אַרויסוואַרפן פון שטיבל. דאָ האָט זיך אַרייגעמישט בירך און געמומען אין שוץ זיין משרת: נישטאָ קיין באַוויזן. דער טויבער יאָסל האָט געהאָלפן בירך דעם גביר און גערופן הויך אויפן קול: „בירך איז גערעכט!״ עמיצער האָט זיך געמאַכט תמוואָטע און געפרעגט: „ר׳ יאָסל, וואָס זאָגט ער עס, ר׳ בירך?״ — זיין ענטפער איז געווען: „איך ווייס?״ — — —

יעקב ראס
(ניו־יאָרק)

מיט אַ שמייכל

נאָך איבער זעכציק יאָר ווי איך האָב פאַרלאָזט מינסק, זעט דאָס לעבן פון דעמאָלט אַלץ מער אויס אייגנעהילט אין אַ נעפּל, און בלויז קליינע עפּיזאָדן פון די קינדעריאָרן לעבן נאָך ווי זיי וואָלטן ערשט נעכטן געשען.

איך געדענק די פּלאָג פון גנבענען וועש. פלעגט מען דעריבער ביי אונדז די וועש הענגען אויפן בוידעם — אַהין איז שוועריר געווען דעם גנב צו דער־גרייכן. איינמאָל, וועז דער בוידעם איז געווען פול מיט די הענגענדיקע וועש צום טריקענען, האָבן מיר מיטאַמאָל דערהערט פרעמדע טריט. ביי אונדז איז גראָד געווען אַ גאַסט פון וואַרשע — אשר פּערלמאַן, וואָס איז שפּעטער געוואָרן אַ באַקאַנטער זשורנאַליסט אין „מאַמענט". דערהערט אַז אויפן בוידעם געפּינט זיך אַ גנב, האָט ער זיך צעשריגן הויך אויפן קול: „גיט מיר דעם שפּייער!". „שפּייער" (רעוואָלווער) איז געווען אַן אָפּשרעקונגס־וואָרט פאַר אַלע גנבים. האָט זיך טאַקע באַלד דערהערט דאָס נעבעכדיקע קול פונעם גנב'ל, וואָס האָט אראָפּגעשריגן פונעם בוידעם: „שיסט נישט, איך גיי שוין אַראָפּ!"...

אויפן וועג פון חדר וויינטער ביינאַכט פלעגן מיר זיך לאָזן אויף דער גליטש אויפן פאַרפרוירענעם רינשטאָק. באַלעבאָטישע קינדער האָבן נישט געטאָרט טאָן אַזאַ זאַך, ווייל שכנות האָבן גלייך אָפּגעטראָגן: „גייט, זעט, ווי אייער זונדל גליטשט זיך!" — —

אין חדר אויף דער קאָליע־גאַס פלעגן מיר קריגן אַ שטיקל פויזע אין מיטן לערנען און די צייט האָבן מיר אויסגענוצט אויף פאַרשידענע שפּילעריייען און קונדייסישע שטיק. דעם רבינס שכן האָט געהאָט אַ קאָזע, האָבן מיר באַשלאָסן פאַר יעדן פּרייז די קאָזע צו מעלקן. וואָס טוט מען אָבער, אַז די קאָזע לאָזט זיך נישט? איין ייִנגל האָט אָנגעכאַפּט די קאָזע ביי די הערנער, אַ צווייטער ביים ווידל, אַ דריטער האָט זיך אַרויפגעזעצט אויף איר מיטן גאַנצן כוח, און דער פערטער האָט געפרוווט מעלקן, אָבער די קאָזע איז געווען שטאַרקער פון אונדז אַלעמען און האָט זיך אַרויסגעריסן, ערשט דערנאָך האָבן מיר זיך דערוווסט, אַז די קאָזע איז גאָר אַ באָק, גיט נישט קיין מילך, וועז ער וויל אפילו צוליב טאָן צעשטיפּטע חדר־יינגלעך...

ביריש גאָרבאָוניקס ווייב איז געווען שטאַרק קראַנק, דאכט זיך אויף טובערקולאָז. פלוצים דערוויסט מען זיך: זי איז געשטאָרבן. חברא קדישא איז גלייך געקומען, זי אָוועקגעלייגט אויף דער פּאָדלאָגע און אָנגעצונדן צוויי ליכט. מיטאַמאָל גיט זיך די טויטע ראָצע אַ זעץ־אויף. פאַר שרעק איז זי דערנאָך נאָך שוועכער קראַנק געוואָרן. נאָך איר טויט האָט בייַרך געהייראָט מיט אַ צווייט ווייב — מיט חוהלע ראָנדזער, אַן אלמנה מיט עטלעכע קינדער.

וואָכן פאַר פסח פלעגט אונדזער מאַמע אייגלייגן אַ גרויסן פּאָס מיט בוראָקעס אויף יום־טובדיקן קוואָס. שכנים פלעגן אַריינשיקן זייערע קינדער מיט גרויסע

גאַנשערס און די מאַמע פלעגט אַלעמען טיילן פון דעם כשרן היימישן קוואַס אויף פסח, כשר למהדרין...

אַ געוויסע צייט האָבן מיר געווווינט אויף דער קאַליע־גאַס נעבן דער „שטשאַנקע", וואָס האָט געפירט צו דער מקווה. אַמאָל האָט דער טאַטע אַוועקגע־לייגט עטלעכע פאָר הונדערט רובל אויפן בוידעם אונטער אַ בעלקע און פאַרגעסן. נאָך דעם ווי מיר האָבן זיך פון דער דירה אַרויסגעצויגן, האָט דאָרט געווווינט מאָניש דער שפּיליטער. ער האָט דאָרט געווווינט אַ קורצע צייט און נאָך דעם ווי ער האָט די דירה פאַרלאָזט, האָט דאָרט דער באַלעבאָס, שמאי מעל־סוחר, געפונען דאָס געלט. ער האָט פאַרשטאַנען, אַז דאָס געלט איז פון לעצטן לאָקאַטאָר, איז ער אַוועק און אָפּגעגעבן אים דאָס געלט. שמאי׳ס ווייב האָט צופעליק די מעשה דערציילט פאָר שכנים, האָט אונדזער טאַטע זיך דערמאָנט, אַז דאָס געלט איז זיינס. מאָניש האָט אָבער געטענהט, אַז דאָס געלט איז זיינס, איז מען אַוועק אויף אַ דין־תורה צום רב. דער רב האָט געפסקנט, אַז מאָניש דאַרף שוועדן ביי אַ ספר־תורה, אַז דאָס געלט האָט ער דאָס אַוועקגעלייגט און פאַרגעסן. דאָס דער־הערט, האָט דער טאַטע געזאָגט: „זאָל שוין דאָס געלט בלייבן ביי מאָניש. וואָס דאַרף איך גורם־זיין אַז צו דער גניבה זאָל אַ ייד נאָך שוועדן פאַלש אויך?".

יאָרן שפּעטער האָט מאָניש אָפּגעקויפט אין פאַריסאַוועד שטיבל הגבה און גלילה אויף אַ גאַנץ יאָר, מיר יינגלעך זאָלן האָבן די מצווה יעדע וואָך, וועמען מיר האָבן באַשטימט. אונדזער טאַטע האָט געזאָגט, אַז דאָס האָט מאָניש דערמיט זיך געוואָלט אויסקויפן פאָר זיין זינד און אפילו גרייט זיין שווערן פאַלש...

אַ גרופּע מיידלעך



פון רעכטס — עס שטייען: רייזל ווישניעווסקי, זלאַטאַלאַוו שרה, אַרליינסקי נחמה. עס זיצן: זעלצער לאה, גערשקאָוויטש שיינדל, אַרליינסקי פּאַליא

חורבן ושואה



בדרכם האחרונה...

בעת איינע פון די לעצטע אַקציעס — יידן ווערן געטריבן צו דער באַן, דורך דער קאַליע־גאַס

חורבן און אומקום

אונדזערע טרויער־דאַטעס

13טער סעפּטעמבער 1939 (ערב ראש השנה ת״ש) —
זענען די דייטשן אַריין קיין מינסק.

12טער אויגוסט 1940 (ערב תשעה באב ת״ש) —
עטלעכע צענטליק בחורים אַוועקגעפירט אין אַרבעטס־
לאַגערן אין לובלינער געגנט.

25טער אָקטאָבער 1940 (שמחת תורה תש״א) —
שאַפונג פון געטאָ.

21טער אויגוסט 1942 (ח׳ אלול תש״ב) —
אויסראָטונג־אַקציע אין שטאָט.

22טער אויגוסט 1942 (ט׳ אלול תש״ב) —
אין פאַרהאַקטע וואַגאָנעס אָפּגעשיקט די מינסקער
יידן קיין טרעבלינקע.

25טער סעפּטעמבער 1942 (ערב סוכות תש״ג) —
אויסראָטונג פון די אַרומיקע שטעטלעך: קאַלושין,
דאָברע, סטאַניסלאַוואָו, נאַענט צו דער דאַטע אויך
אין קאַלעביעל, שעניצע, לאַטאָוויטש און מראָזי.

ראש חודש טבת תש״ג —
אַוועקגעפירט קיין טרעבלינקע עטלעכע טויזנט יידן
פון גאַנצן קרייז, צוזאַמענגעטריבענע קיין קאַלושין.

24טער דעצעמבער 1942 —
218 יידן דערשאָסן אויפן בית־עלמין נאָכן אַרויס־
פירן זיי פון „קאָפּערניק״־לאַגער.

10טער יאַנואַר 1943 —
לעבעדיקערהייט פאַרברענט די איבער 300 יידן אין
„קאָפּערניק״־לאַגער.

5טער יוני 1943 —
דערשאָסן די לעצטע מינסקער יידן פון אַרבעטס־
לאַגער אין רוצקיס פאַבריק.

א. שעדלעצקי

בלעטלעך פון פייער

ימים נוראים 1939

די ימים נוראים פון יאָר 1939 האָבן זיך אָנגעהויבן א סך פריער איידער עס האָט זיך געעפנט דער לוח פון יאָר ת״ש. די פֿאַרכטיקע טעג האָבן דאָס מאָל מקדים־געווען זייער אָנקומען, מיט אַ שיינע פֿאָר וואָכן פריער. בערלין האָט געקינדיקט דעם נישט אָנגריפֿס־פֿאָקט מיט פוילן. היטלער האָט געווינען. אַז זיין אָפּעטיט האָט זיך נישט איינגעשטילט נאָכן איינשלינגען עסטרייך, די סודעטן, טשעכיע. די ריי איז איצט געקומען אויף דאנציק. יאָ מלחמה, נישט מלחמה? — דער גורל פון אייראָפּע איז געהאָנגען אויף משקולת.

אַזוי — ביז עס איז אין מאָסקווע געשטעלט געווארן די שוואַרץ־רויטע חופּה — דער מאָלאָטאָוו־ריבענטראָפּ־אָפּמאַך. מער איז קיין ספק נישט געווען, די וועלט־שריפּה איז עלול אויסצובערעכן יעדע רגע. היטלער האָט זיך באַוואָרנט — ער האָט באַקומען סטאַלינס הסכמה אָנצוהייבן. ביידע וועלט־דיקטאַטאָרן האָבן זיך געשטעלט אויף אין ברעטל. אַ זאַך וואָס מיט טעג פריער וואָלט יעדער בר־דעת באַטראַכט ווי אַ קראַנקע פאַנטאַזיע, אַ משוגעת, איז געווארן דעם 23־טן אויגוסט 1939 וועלט־געשיכטע.

*

די ידיעה וועגן דאָזיקן היטלע,־שפּיצל, וואָס איז אָפּגעטאָן געווארן רער וועלט מיט אַזאַ צינישקייט, איז צו מיר דערגאַנגען אויף די רואיקע. סמענטע ליטווישע פעלדער, בייַ די שטילע וואַסערן פון דער גרויסער טראָקער אָזיערע, אויף דער אַמאָליקער פוילישׂ־ליטווישער גרענעץ. יענעם זומער האָב איך זיך געפונען אין אַ סעמינאַריסטן־לאָגער פאַר מדריכים פון דער ציוניסטי־שער יוגנט־אָרגאַניזאַציע „הנוער הציוני״. איבער הונדערט און פופציק יוגנטלעכע פון אַלע עקן פוילן האָבן זיך אַהער געהאָט צוזאַמענגעפאָרן אויף עטלעכע וואָכן, צוגרייטן זיך צו די נייע אויפגאַבן פאַר וועלכע עס איז געשטעלט גע־ווארן די יידישע יוגנט אין פוילן אין אָנבליק פונעם אויפגריינענדיקן היטלעריזם און אַנטיסעמיטישע כוואָליעס אין פוילן גופּא, פון איין זייט, און דעם ברי־טישן וויייסבוך פון דער צווייטער זייט; גזירות, וואָס האָבן פאַרשלאָסן די טויערן פון ארץ־ישראל, פאַרשניטן יעדע האָפענונג, יעדן אויסוועג פאַר דער יידישער יוגנט אינעם פיל־מיליאָניקן פוילישן יידנטום. איך בין געווען אויף דעם זומער־לאָגער דער אייניציקער פאַרשטייער פון מינסק.

„ריבנטראָפּ שרייבט אונטער אָפּמאַך אין מאָסקווע״ — האָט געפלאַטערט דער אויפשריפט איבער דער גאַנצער בריט פון דער מאַרגן־צייטונג, וואָס איז צו אונדז, אין דעם פאַרוואָרפענעם העק, אָנגעקומען מיט אַ פאַרשפעטיקונג פון היפּשע שעהן אין יענעם פינצטערן מיטוואָך פון 24־טן אויגוסט. די לאָגע

ווערט געפערלעך. דאָס האָבן מיר אַלע גלייך פאַרשטאַנען. די אָנפירער פונעם מדריכים־קורס האָבן זיך גלייך אַרויסגעלאָזט צום נאָענטסטן פאָסט־אַמט. אָנפרעגן ביי וואַרשע וואָס צו טאָן. דער ענטפער איז געווען: פונאַנדערלאָזן דעם זומער־לאַגער. יעדער איינער זאָל פאָרן צו זיך אַהיים. אַן אַלגעמיינע מיליטערישע מאָביליזאַציע איז אַ פראַגע פון בלויז געציילטע שעהן.

חברה האָט זיך גלייך גענומען פאַקן אין וועג אַריין. ביינאַכט איז פאָרגעקומען דער געזעגענונגס־אַפּעל. יהושע גלויבערמאַן האָט געהאַלטן די שלוס־רעדע ביים געצונדענעם פייער־שייטער:

— מאָרגן קען אויסברעכן די שריפה. אַ גרויס אומגליק דערווארט אונדז ווער ווייסט וואָס עס וועט זיין מיט אונדז אַלע, צי מיר וועלן זיך ווען נישט איז זען — — —

אַ ציטער איז אונדז אַלע אַדורך ביז די ביינער. אַ קעלט האָט אונדז אָנגעהויבן שוידערן, נישט געקוקט אויף דער וואַרעמקייט וואָס האָט זיך געטראָגן פונעם ברענענדיקן שייטער. די שומרישע פאָן איז אַראָפּגעצויגן געוואָרן פונעם מאַשט. זי איז מער נישט אַרויפגעצויגן געוואָרן אויף דער דאָזיקער ערד.

פאַרטאָג האָבן מיר אָנגעהויבן דעם פוס־מאַרש צו דער נאָענטער באַן־סטאַציע — לאָנדוואַרוּוו. יעדער פון אונדז האָט דאָ געדארפט איינזיצן אין צוגן וואָס זאָלן אים ברענגען אַהיים פון דעם פריצייטיק געשלאָסענעם, נישט־פאַרענדיקטן זומער־לאַגער, יעדער אין זיין ריכטונג.

אויף אָט דער קליינער סטאַציע אין שכנות פון ווילנע, האָבן מיר זיך שוין דערוווּסט וועגן דער מאָביליזאַציע, וואָס איז פראָקלאַמירט געוואָרן ביינאַכט. דאָ האָט שוין געהערשט בהלה. די מאָביליזירטע פון אַלע אַרומיקע שטעטלעך און דערפער האָבן זיך געשטופּט מיט אָנגעפּאַקטע „פּלעצאַקעס" און רענצלעך, כדי צו פאַרכאַפּן פּלעצער אינעם איבערפולטן צוג. אונדזער גרופּע, וואָס האָט געדארפט פאָרן אין דער ריכטונג פון וואַרשע, איז באַזונדערס אָנגעקומען שווער דאָס אַריינשטופּן זיך אין צוג און אַז מיר זענען שוין אַריין אינעווייניק האָט היבש געדויערט ביז דער צוג האָט אָנגעהויבן רירן פון אָרט. דער פאָר־פּלאַן איז שוין נישט געווען גילטיק. אויף יעדער סטאַציע האָט זיך איבערגעחזרט דאָס זעלבע בילד: מאָביליזירטע האָבן זיך געשטופּט אַריין אינעווייניק; וויינענדיקע פרויען און קינדער וואָס האָבן באַגלייט זייערע נאָענטסטע נישט־וויסנדיק ווען זיי וועלן זיי צוריק זען...

דאָס איז געווען דער גרויסער פעלער פונעם פּוילישן מאָביליזאַציע־סיס־טעם. איינוווינער פון מזרח האָבן זיך געדארפט צושטעלן אין זייערע איינהייטן אין מערב בעת די פון מערב האָבן זייערע איינהייטן געהאַט אין מזרח. שוין דעם ערשטן טאָג פון דער מאָביליזאַציע איז בכן געוואָרן אַ כאַאָס, אַ מישמאַש: די באַנען האָבן שוין אָנגעהויבן קורסירן מיט גרויסע פאַרשפּעטיקונגען, נישט געווען גרייט צו אַזאַ גרויסן פאַרקער...

קיין וואַרשע זענען מיר, בכן, אָנגעקומען מיט אַ פאַרשפּעטיקונג פון 5־6 שעה. פונעם צפון־וואָקזאַל האָב איך נאָך געמוזט פאָרן מיט אַ טראַמוויי צום

מזרחדיקן „דוואָרזשעץ", כדי פון דאָרט צו כאָפן אַ באַן צו מיר אַהיים.

וועָן איך בין אַהיימגעקומען, אין שוין געווען שפּעט ביינאַכט, ביי אונדז איז קיין בהלה נישט געווען. יידן זענען געווען אָפּטימיסטיש, געגלויבט אין דער וועלט: אַלע זענען דאָך שוין וואָס דער כלב פון בערלין איז אויסן. די וועלט וועט אים נישט לאָזן...

בלויז די מיליטער־פּליכטיקע זענען שוין געהאַט אָפּגעפּאָרן דערפּילן זיי־ער בירגער־פּליכט, אין די וויייטע קאַזאַרמעס אַריין...

*

אַ וואָך שפּעטער — דעם 1־טן סעפּטעמבער, פּרייטיק אינדערפרי, האָט מיך אויפגעוועקט אַ געוואָי פון סירענעס: אַליאַרם! מענטשן האָבן אָבער



מיין יינגערע שוועסטער בראַנטשע (רעכטס) מיט אונדזער שכנטע אַזשע שעדלעצקיס טעכטערל און אסתרל פרידמאַן, טעכטערל פון דוד און בראַנדל פרידמאַן



מיין שוועסטער באַשע (אינמיטן), געהיימאַט אין טאָג פון מלחמה־אויסברוך, מיט איר קוזינקע טילטשע פון וולאַדאַווע (לינקס) און נאַך אַ חברטע

געטענהט, אַז דאָס איז אַ פּראָבע, אַ פּראָבע־אַליאַרם צו וועלכע מען איז שוין געווען צוגעוווינט אין דער וואָך פון שפּאַנונג. אַביסל שפּעטער האָט מען שוין אָבער געווויסט: די מלחמה האָט זיך אָנגעהויבן. וואַרשע איז באָמבאַרדירט געוואָרן.

אין שטוב ביי אונדז איז אַ גרויסע פאַרלעגנהייט. די מאַמע ברעכט די הענט. היינט איז די חופּה פון איר עלטסטער טאָכטער, באַשע. דער זמן־

חתונה איז נאָך באַשטימט געוואָרן אַ שטיק צייט פריער. צוליב דער מאָבילי־זאַציע האָט מען באַגרענעצט דעם פאַרנעם פון דער חתונה: בלויז אַ חופה, אַ קידוש און שבע ברכות. איצט וואָס טוט מען? —

„אַ חופה לייגט מען נישט אָפּ. אם ירצה השם וועט אַלץ זיין גוט" — זאָגט דער מורה־הוראה ר' חיים־זעליק, אונדזער שכן. די הכנות ווערן פאַר־ענדיקט, בפרט, אַז די אָפּיציעלע רעגירונגס־קאָמוניקאַטן זענען האָפערדיק, האַלטן אויף די מאַראַל ביי דער באַפעלקערונג.

בעת דער חופה פליען ערגעץ־הויך עראָפּלאַנען. קיינער ווייסט נישט וועמענס. כלי־משחית דאָס זענען, אייגענע אָדער דעם שונאס. מען זאָגט, אַז אין וואַרשע זענען שוין געפאַלן אַ סך באָמבעס, ערגעץ־וווּ זענען שוין באָמ־באַרדירט באַן־ליניעס, וואָקזאַלן. אין שטאָט ביי אונדז איז נאָך אַבער קיין איין שאָס נישט געפאַלן...



אַבער נאָך עטלעכע טעג, אַיידער עס זענען ביי אונדז געפאַלן די ערשטע באָמבעס, האָבן מיר שוין אָנגעהויבן פילן און זען די מלחמה פאַר די אויגן. קודם־כל — דער שטראָם פון די פליטים, מענטשן מיט אויגן פול מיט בראָך, וואָס האָבן נאָרוואָס געהאַט אָנגעווויירן זייערע היימען. אויף זייער בראשית־וועג פון וויי און וואַנדער האָבן זיי געזוכט אַביסל צו באַרואיקן די נערוון פונעם ערשטן שאָק, אין אונדזער שטאָט, אין דער ערשטער גרעסערער שטאָט, מזרח פונעם באָמבאַרדירטן וואַרשע. מינסק־מאַזאָוויעצקער יידן, וואָס האָבן דריי יאָר פריער אַליין געפילט דעם טעם פון פאַרלאָזן היים און הויז בעתן פּאָגראָם וואָס די שטאָט האָט איבערגעלעבט אין יוני 1936 און זענען מאָסנווייז אָנטלאָפן קיין וואַרשע, האָבן איצט אָפּגעצאָלט זייערע וואַרשעווער ברידער מיט ברייטער גאָסטפריינטלעכקייט. יעדע שטוב האָט אויפגענומען די אָנטלויפנדיקע, זיי געגעבן אַ נאָכט־לאָגער, וואָסער, ברויט און אפילו אַביסל וואַרעמס...

מיט יעדן מלחמה־טאָג איז דער שטראָם געוואָרן אַלץ גרעסער, פאַר־צווייפלטער... צענטליקער טויזנטער זענען אַדורך יענע טעג אונדזער שטאָט אין זייער וועג אויף מזרח. די ערשטע פּאָר טעג זענען נאָך ווי עס איז געווען לאָקאַמאָציע־מיטלען פאַר שוועכע געלטער. באַלד איז אַבער מער נישט געווען קיין ברענשטאָף. מען האָט אָנגעהויבן זען אַלץ מער פויערישע פורלעך, דער־נאָך איז מען געגאַנגען, געלאָפן צופוס...

אינעם דריטן מלחמה־טאָג זענען צו אונדז אויך אָנגעקומען עטלעכע חברים פון אונדזער צענטראַלע אין וואַרשע, מיט וועלכע איך האָב זיך נאָרוואָס געהאַט צעשיידט אין טראָקי. מיט זיי זענען אויך געווען חברים פון קיבוץ הכשרה „בדרך" אין לאָדזש. פון זיי האָבן מיר געהערט, אַז די דייטשן זענען שוין אין אין לאָדזש, אין פּלאָצק... זיי אַלע האָבן נישט געהאַט קיין קליינגעלט כדי צו קויפן ברויט. בלויז באַנקנאָטן פון הונדערטערס האָבן זיי מיטגענומען מיט זיך

ביים פֿאַרלאָזן וואַרשע. מיר האָבן זיי געהאָלפן אויסבייטן עטלעכע באַנקנאָטן ביי שאַיע פּשיסטאָווצער, איינגעקויפט ברויט און אַזוי האָבן זיי נאָכן איבער־נעכטיקן געקענט פֿאַרזעצן דעם וועג.

אינעם זעלבן טאָג — דעם ערשטן דינסטיק פון דער מלחמה — איז אונדזער שטאָט צום ערשטן מאָל באָמבאַרדירט געוואָרן פון דער לופט. די דייטשן האָבן באָמבאַרדירט אַ צוג מיט עוואַקואירטע פון וואַרשע. דאָס איז געווען די לעצטע באַן, וואָס איז אַרויס פון דער באָמבאַרדירטער הויפּטשטאָט.

דער דייטש גייט פֿאָרויס. ער שטייט שוין אויף יענער זייט וואַרשע. דאָס איז געווען קלאָר פון די איובֿ־בשורות, וואָס די אַנטלויפֿנדיקע האָבן געבראַכט צו אונדז, שוין אין דער ערשטער וואָך פון דער מלחמה. דאָרט האָט מען גע־גלויבט, וועט מען זייערע חיילות פֿאַרהאַלטן. וואַרשע וועט נישט פֿאַלן. אַז דער דייטש וועט אונדזער שטאָט פֿאַרנעמען איידער ער וועט אַריין קיין וואַרשע, איז קיינעם נישט איינגעפֿאַלן.



„דעם טייערן פֿאָטער מיינעם אין טאָג פון צעשיידונג" — אַזאַ אויפ־שריפט געפינט זיך אויפן דאָזיקן בילד פון מיין שוועסטער וואָס איז אַוועק קיין רוסלאַנד מיט אברהם סלאָדזשאַרזש. איבערגעלעבט אויף פֿאַרשיקונג, צוריקגעקומען קראַנק און געשטאָרבן אין ירושלים אין עלטער פון 34 יאָר, ב׳ אדר תשי״ג

פרימעט שעדלעצקי־סלאָדזשאַרזש

דעם צווייטן מאָנטיק פֿאַרנאָכט האָט אונדזער שטאָט באַקומען אַ נייעם פּליטים־שטראָם — דאָסמאָל פון מזרח. דאָס זענען צוריקגעלאָפֿן מענטשן, וואָס האָבן אויף זייער וועג אַנגעטראָפֿן דייטשן. פון זיי האָבן מיר געהערט, אַז קאַלושין — 18 ק״מ אויף מזרח — ברענט פונעם דייטשן האַרמאַטן־פּייער. באַלד ווי עס איז געוואָרן פינצטער, האָבן מיר דאָס אַליין געזען. פון יענער ריכטונג איז אויפגעגאַנגען אַ רויטע בראַנד און זיך אַלץ מער פֿאַרשפּרייט איבערן פינצטערן הימל. פון דער זעלבער ריכטונג האָבן אויך זיך געהערט טעמפּע האַרמאַטן־אָפּהילכן.

איך קען נישט פֿאַרגעסן דאָס טראַגישע בילד אויפן הויפּט־שאָסיי, וואָס

האָט געפירט אויף שעדלעץ און בריסק, וועו צוויי מענטשן־שטראָמען האָבן זיך אָנגעשטויסן פנים אל פנים. די אָנטלויפנדיקע פון מזרח און די וואָס זענען געקומען פון מערב האָבן מיט דערשראָקענע אויגן זיך געפרעגט איינאָנדער:

— מענטשן, וווהין לויפט מען פאַרט? — — —



צומאָרגנס, אין דער זעלבער צייט, האָבן די האַרמאָטן אָנגעהויבן באַשיסן אונדזער שטאָט גופא, טאָקע פון מזרח־זייט. דאָס הויפט־פייער איז געווען געריכטעט אויף דעם וועג אויף דרום, וווהין דאָס פוילישע מיליטער האָט אין גרויס אומאָרדענונג אָנגעהויבן אַ בהלהדיקן אָנטלויף. פאַרטאָג האָבן שוין דייטשע פאַטרולן שפּאַצירט איבער דער גאַנצער שטאָט. דאָס איז געווען ערב ראש השנה. וואַרשע איז אַזוי אַרום אַריינגענומען געווארן אין אַ קעסל.

די ימים נוראים האָבן זיך אָנגעהויבן מיט רעקווויזיציעס, מיט „כאַפּן" יידן צו דער אַרבעט. רציחה האָט אָנגעהויבן יובלען. די פאַרכטיקע טעג האָבן זיך פאַרצויגן, נישט אויפגעהערט — געוואָרן פאַרכטיקע יאָרן; יאָרן פון גזירות, געטאָ, אַרבעטס־לאַגערן, טויט — ביז דער טאָטאַלער אויסראָטונג אנדערהאַלבן יאָר שפּעטער, די פאַרניכטונג פון אונדזער שטאָט יידן צוזאַמען מיט אַלע יידישע שטעט און שטעטלעך...

דער שופר האָט נישט געבלאָזן...

אַ גאַנצע נאַכט האָט די דייטשע אַרטילעריע געהאַלטן אין איין באַשיסן די שטאָט. הייזער האָבן געברענט. מענטשן זענען געפאַלן. דאָס פוילישע מיליטער איז אָנטלאָפן אין בהלה אויף דרום. קיין אָנדער וועג איז שוין נישט געווען פריי. אינדערפרי האָבן אַריינמאַרשירט די דייטשן. דאָס איז געווען קוים צוויי וואָכן נאָכן מלחמה־אויסברוך: ערב ראש השנה ת״ש.

דעם רבינס בית־המדרש איז געווען פול מיט יידן — דאָסמאָל נישט צו סליחות און נישט צום ימים־נוראימדיקן דאָוונען, ווי יעדעס יאָר. אין דער גרויסער געביידע פון רויטע ציגל אינמיטן מיט שטיינער־ברוקירטן הויף, האָבן יידן געזוכט שוץ באַלד ווי אין שטאָט האָבן אָנגעהויבן פאַלן די ערשטע שראַפנעלן און אָפּגעמעקט מיט פייער די גאַנצע שעניצער גאַס. פון רבינס גאַס, וואָס האָט זיך געצויגן פאַראַלעל מיט דער אין פלאַמען־שטייענדיקער שעניצער גאַס מיט אַלע אירע הילצערנע בנינים, איז מען געקומען צו לויפן אַהער. צווישן די פעסטגעמויערטע וועגן אין באַזונדערס אינעם טיפן קעלער האָט מען געפונען שוץ קעגן דעם פייער פון די אומברחמנותדיק־שיסנדיקע האַרמאָטן.

מיטאַמאָל איז געוואָרן שטיל. די האַרמאָטן האָבן אויפגעהערט דאָס שיסן, די שרעק איז אָבער נישט געוואָרן קלענער. אַלע האָבן פאַרשטאַנען, אַז די דייטשן מוזן שוין זיין אין שטאָט. באַלד האָט מען זיך טאָקע דערווויסט: דער וואַרשעווער וועג רוישט שוין מיט אָנפאָרנדיקע טאַנקן און פאַנצער־אויטאָס.

די ערב ראש־השנהדיקע זון האָט אויפגעשיינט אַ פרי־האַרבסטיק לויטערע. עס איז שוין געווען פולער טאָג אָבער די מענטשן אין קעלער פון רבינס בית־מדרש האָבן זיך פון אָרט נישט גערירט נאָך דער שרעקנדיקער וואַך־נאַכט. אַ טייל האָבן שוין געווּוסט, אַז זיי האָבן נישט וווהין זיך צוריקצוקערן, אַז היינטיקע נאַכט זענען זייערע הייזער פאַרברענט געוואָרן. צו די נשרפים פון די שכנותדיקע שטעטלעך, וואָס האָבן אַ גאַנצע וואָך געשטראָמט אַהער זענען איצט צוגעקומען אייגענע נשרפים. אָבער אויך די אַנדערע, וואָס האָבן יאָ געהאַט זייערע הייַמען, האָבן זיך נישט געאיילט. זיי האָבן עפעס מורא געהאַט. אין אַן עת־צרה איז בעסער צו זיין צוזאַמען...

אַ גאַנצע גאַס יידן, אַ שיינע פאָר צענדליק משפחות — אנשים, נשים וטף — וואָס האָט די גאַנצע נאַכט פאַרבראַכט אין שרעק און אין ענגשאַפט אין דעם קעלער, האָט אָפגעוואָרט איצט מיט שפּאַנונג וואָס עס קומט פאָר אין שטאָט. פון מאָל צו מאָל האָט עמעצער אַ דרייסטער געוואָגט דורך די הייף זיך דורכצובאַקומען צו דער צענטראַלער גאַס, און געברַאכט פון דאָרט אַ גרוס. אויפן מאָרק־פּלאַץ האָט מען שוין געזען די דייטשע זעלנער. דאָ און דאָרט האָבן יידן געמוזט עפענען אַ קראָם — די זעלנער זאָלן קענען אייגנקויפן קלייניקייטן.

— יידן. עס איז היינט ערב יום־טוב... — דאָס איז ר׳ מעכעלע אַראָפגע־קומען אין קעלער אַריין פון זיין דירה אויפן צווייטן שטאָק פון דער צווייטער קאַמענציצ אין רבינס הויף. ר׳ מעכעלע איז געווען אַן אייניקל פונעם אַלטן רבין. ר׳ יאנקעלע, וואָס האָט געגרינדעט דאָס נאַוואָמינצקער חסידות און דער איינציקער פון רבינס משפחה, וואָס איז געבליבן וווינען דאָ, נאָך דעם ווי דער רבי איז נאָך בעתן ערשטן וועלט־קריג אַריבער קיין וואַרשע און שוין דאָרט געפירט זיין חסידישן הויף.

„ס׳איז ערב יום־טוב״. — דאָס האָבן אַלע געוווּסט, קיין איין רגע נישט פאַרגעסן. ר׳ מעכעלעס זאָג האָט אָבער געמאַנט, אַז מען דאַרף מאַכן יום־טוב נישט געקוקט אויף אַלעם, נישט געקוקט אויף דער מלחמה, טראָץ דעם, וואָס דער דייטש איז אַריין אין שטאָט און נישט געקוקט דערויף, וואָס מען ווייסט נישט, וואָס עס וועט זיין אין אַ שעה אַרום... ער האָט, פאַרשטייט זיך, קודם־כל געמיינט אַ מנין צום דאַוונען.

ווי נאָר די נאַכט האָט צוגעשלאָגן, האָט מען זיך געשטעלט דאַוונען „מעריב״, מקבל זיין דאָס נייע יאָר. נישט אין גרויסן בית־מדרש מיט די צענומענע וועגט, ווי יעדן ראש השנה, נאָר אינעם קעלער. דאָס בית מדרש מיט אַלע צימערלעך אַרום, אין וועלכע אַ גאַנץ יאָר האָבן זיך געפונען די באַזונ־דערע כיתות פון דער תלמוד־תורה, זענען איצט פול געווען מיט די משפחות פון די נשרפים און מיט די פליטים, וואָס זענען אַנטלאָפן פונעם ברענענדיקן וואַרשע אויף מזרח און דער דייטש האָט זיי געפעדערט דעם וועג. ביים שיין פון צוויי חלבנע ליכטלעך מיט פאַרטונקלטע פענצטער, דאָס ליכט זאָל נישט אַרויס אין דרויסן, האָט מען זיך געשטעלט צום מעריב־דאַוונען. ווי ר׳ מעכעלע מיט זיין חסידישן ברען און אייביקן בטחון, אַז „עס וועט זיין גוט״ האָט זיך נישט די מי־געגעבן, דער יום־טובדיקער ניגון פון „ברכו״ און דער „מזמור

לדוד" זאָל קלינגען ווי תמיד, איז אים דאָס נישט געלונגען. דער „מעריב" האָט געקלונגען בחיפזונדיק, צומאָל איכהדיק, אַן אַריינגעכאַפּט דאָוועניען געווען און נישט מער...

דאָס זעלבע איז געווען צומאָרגנס. דאָוועניען שחרית האָט מען זיך געשטעלט באַלד אינדערפרי. דער רוב — אָן די טליתים, וואָס מען האָט געהאַט איבער־געלאָזט אין די היימען. ר׳ מעכעלע אַליין האָט נישט געוואָלט בשום אופן נאָכגעבן. ער האָט אָנגעטאָן זיין יום־טובדיקן טלית מיט דער זילבערנער עטרה, וואָס ער האָט געהאַט באַקומען צו דער חתונה פון זיין ליטווישן שווער און דער עיקר — אַרויסגענומען דעם שופר, וואָס ער האָט געירשנט פון אַלטן רבין. מיטן דאָזיקן שופר האָט ר׳ מעכעלע געבלאָזן אין דעם בית מדרש די תקיעות יעדעס יאָר. זיין בלאָזן שופר האָט געהאַט אַ שם אין שטאָט מיט דער ריינקייט פונעם קלאַנג זיינעם, וואָס האָט זיך אַרייַנגעשניטן אין דער לופט און דערגאַנגען ווייט ווייט... נאָכן דאָוועניען האָט ער זיך נאָך אַרויסגעלאָזט איבער דער שטאָט און מזכה געווען מיט די תקיעות שווער־קראַנקע אין די בעטן אָדער אַ יולדת, וואָס האָט נישט געקענט קומען הערן שופר־בלאָזן אין שול.

דער שחרית, ווי געזאָגט, איז געדאָוונט געווארן בחיפזון. דער חזן האָט געהיפערט איבער די שטיקלעך יוצר. אין הויף ביים טויער האָבן די גאַנצע צייט עטלעכע בחורים זיך געטוישט מיט האַלטן וואַך, זיך אַרומגעקוקט אין ביידע זייטן גאַס צי עס קומען נישט אָן קיין דייטשן. מיליטעריש קעטשלעך האָבן זיך שוין געהאַט באַווּיזן אויך אינעם רבינס געסל.

וועג עס איז געקומען צו תקיעת שופר איז דער עולם געבליבן אין אַ פאַרלעגנהייט. ר׳ מעכעלע האָט זיך אָנגעהויבן גרייטן ווי געווינלעך צו די תקיעות. ער האָט אָנגעטאָן דאָס ווייסע קיטל, עס אַרומגעבונדן מיט דעם גאָלד־געליישטן גאַרטל און אָנגעטאָן דאָס הויכע ווייסע קאפּל אַרומגענייט מיט גאָלדענע פּעדים.

— זענט איר חלילה חסר־דעה, ר׳ מעכעלע? — איז כאצקעלע בעדער (נאַפאַרסטעק) מיטאַמאָל געוואָרן אומרואיק — די דייטשן וועלן דאָך דערהערן און גלייך קומען צו לויפן און אַלע חלילה דערהרגענען...

ר׳ מעכעלע איז געבליבן שטיין אַ פאַרלוירענער. מיט אים די גאַנצע עדה. אויך דער מורה־הוראה ר׳ חיים־זעליק, וואָס האָט זיך אַהער דורכבאַקומען פון שכנותדיקן הויף דורכן צעבראָכענעם פאַרקאַן, האָט דערפילט אויף זיך די געוועלטיקע בליקן פון די יידן, וואָס דערוואַרטן פון אים אַ פסק־הלכה. ער האָט בלויז שטיל געמורמלט:

— פּיקוח נפש, עס איז פּיקוח נפש...

אַ היפּשע וויילע האָט געהערשט אַ דערדריקטקייט, אַ פאַרשטומטקייט. באַלד האָט אָבער עמעצער אַ זאָג געטאָן:

— יידן, לאָמיר ענדיקן דאָס דאָוועניען...

מען איז גלייך צוגעטראָטן צו דעם סדר פון די תקיעות אָן שופר־בלאָזן, כנהוג וועג ראש השנה פאַלט אויס אום שבת, הגם עס איז געווען אַ דאָנערשטיק...

דער שופר, וואָס ר׳ מעכעלע האָט מיטגעבראַכט מיט זיך, איז געבליבן ליגן אַ פאַרשעמטער. ר׳ מעכעלע האָט זיך נישט געקענט באַהערשן. ער האָט זיך צעכליפּעט ווי אַ קינד און אָנגעהויבן מיט אַ פאַרשטיקט קול אויסצוטענהן זיך מיט גאָט:

— רבונו של עולם, זע כי היינו ללעג ולקלס. קוק אָן דעם שופר. מיט אים האָט געבלאָזן יעדן ראש השנה דער הייליקער זיידע מיינער, דערנאָך דער טאַטע מיינער און די לעצטע צוואנציק יאָר איך — אַזוי יעדעס יאָר, קיין איין יאָר נישט פאַרפעלט. היינט איז דער ערשטער ראש־השנה, וואָס דער שופר שווייגט. זאָל זיין שטומער געשריי אויפגיין צו דיר אין הימל, זיך שטעלן דאָרט פאַרן כיסא־הכבוד און נישט אָפּטרעטן ביז דו וועסט ברענגען אַ ישועה פאַר יידן! — —

✶

קוים באַווייזן אָפּצודאַוונען האָט זיך ווי אַ בליץ פאנאנדערגעטראָגן די ידיעה, אַז דייטשן זענען אין רבינס געסל. וועג זיי זענען אַוועק האָט דער טאַטע זיך אייגנגעשפּאַרט מען זאָל צוריקגיין אין אונדזער הויז, אויף יענער זייט גאָס. „עס איז יום־טוב, כ׳וויל מאַכן קידוש אין מיין שטוב״ — האָט דער טאַטע זיך פאַרענטפערט פאַר דער מאַמען מיט די קינדער, וואָס האָבן אים געפרווט אָפּרעדן דערפון.

אייגנציקווייז האָבן מיר אָנגעהויבן אַריבערגיין די גאָס און זיך אַרייגנג־ שלייכן אין אונדזער הויף, זיך אַרומקוקנדיק דערביי אויף ביידע זייטן צי עס קומען ניט אָן קיין דייטשע זעלנער. וועג דער טאַטע האָט געפרווט אַרי־ בערגיין די גאָס האָט זיך אָבער פלוצים דערהערט אַ געשריי פון אַ זעלנער „שטיין בלייבן!״. יענער האָט זיך באַלד דערנענטערט, געהייסן דעם טאַטן מיטגיין מיט אים. אַ פאָר טריט ווייטער האָט ער פאַרהאַלטן נאָך אַ ייד, אונדזער שכן משה דיקערמאַן (באש), און זיי ביידע מיטגענומען מיט זיך, אין די קאַשאַרן אַריין. אַ גאַנצן טאָג האָבן מיר געווארט מיט האַרץ־קלעמעניש. ערשט פאַרנאַכט איז דער טאַטע מיטן שכן צוריקגעקומען — גאָט צו דאַנקען, מען האָט אים בלויז „געכאַפּט אויף אַרבעט״ און נאָכן אָפּטאָן די אַרבעט אָפּגעלאָזט אַהיים.

דאָס איז געווען דער אָנהייב. צומאָרגנס — דעם צווייטן טאָג ראש השנה — האָבן די דייטשע זעלנער געהאַלטן אין איין „כאַפּן צו דער אַרבעט״. אַזוי האָט עס זיך אָנגעהויבן...

ר׳ מעכעלע אַליין האָט, באַלד נאָך דעם ווי וואַרשע איז אייגנגענומען געוואָרן און עס איז מעגלעך געווען אַהין צו פאָרן, זיך אַריבערגעצויגן צו משפּחה קיין וואַרשע צוזאַמען מיט זיין וויב און איינציקן זון אהרון און מער נישט צוריקגעקומען קיין מינצק. אין אַ מלחמה — האָט ער געטענהט — איז בעסער צו זיין אין אַ גרויסער שטאָט. אַזוי האָט אים געהאָט געלערנט די דערפאַרונג פון ערשטן וועלט־קריג, וועג אַלע פון רבינס הויף זענען אַוועק קיין וואַרשע.

און אפשר האָט ער נישט געקענט אויסטראָגן דעם בזיון פון פאַרשעמטן שופר, דעם זיידנס ירושה, וואָס האָט יענעם ראש השנה פון שנת ת״ש מער נישט געבלאָזן...

חנוכה אָן ליכטלעך...

דעם ערשטן חנוכה האָט מען קיין חנוכה־ליכטלעך נישט געצונדן. די וויניקע וואָס האָבן אפשר פאַרט יאָ געצונדן האָבן דאָס געטאָן אין געהיים, נישט אַרויסגעשטעלט די לעכטלעך אין פענצטער אָדער ביי דער טיר לשם פרסומי ניסא. אויך די חנוכה־לאָמפּן, ירושה פון דורות, זענען יענעם חנוכה צום ערשטן מאָל געבליבן ליגן פאַרשעמטע, מ׳האָט פון זיי צומאָל דעם שטויב נישט אָפּגעווישט.

דאָס שטעטל איז געלעגן פאַרקאָוועט אין אייז און פראָסט, באַדעקט מיט הויפנס שניי. אַזאָ שוועריקע ווינטער ווי יענער ערשטער מלחמה־ווינטער, האָבן אויך זקנים נישט געדענקט. צו דעם אַלעם האָט אינעם רוב שטובן געהערשט הונגער און קעלט, נישט געווען צו עסן און נישט געווען מיט וואָס צו הייצן די אייוועלעך...

— אַלע מענער פון זעכצן ביז זעכציק שטעלן זיך מאָרגן זיבן אינדערפרי אויפן מאַרק! —

אזוי האָט געלויטעט דער באַפעל וואָס איז פונאנדערגעטראָגן געוואָרן פון שטוב צו שטוב יענעם שבת חנוכה. אָ נאָכט פריער האָבן זשאַנדאַרן צוזאַמען מיט פּוילישע פּאָליציאַנטן געכאַפּט פון די שטובן אַרויס עטלעכע פּני פון דער שטאָט, און זיי געבראַכט פאַרן ס.ס.־פירער, וואָס איז נאָרוואָס געהאָט אָנגעקומען און אויסגעקליבן פאַר זיין קוואַרטיר איינע פון די שענסטע הייזער. די אַלע געכאַפּטע זענען דורך אים „נאָמינירט״ געוואָרן אַלס „יודן־ראָט״. ווי אזוי דאָס איז פאַרגעקומען האָט מען זיך נאָכדערציילט אין שטילן פּחד, פון מויל צו אויער. ווי עס זאָל נישט זיין — דער רוב פון די יידן זענען דערנאָך טעג געלעגן אין די בעטן מיט צעשמיסענע לייבער...

— „איר וועט אַלץ טאָן וואָס איך וועל אייך באַפעלן, וועט נישט — וועט איר דערשאָסן!״ — האָט דער צעווילדעוועטער רויט־פרצופדיקער, הויכער און האַלב־קיילעכדיקער ס.ס.־מאַן געשריגן אויף אַ קול און געשמיסן מיט זיין נאַהייקע איבער די צעשראָקענע פנימער פון דעם מנין יידן. אַזוי האָט אויסגעזען די ערשטע באַגעגעניש מיטן פירער פון דער ס.ס. פון דעם גאַנצן ראַיאָן צווישן דער וויסל און דעם בוג. „אָבערשטורמבאנפירער בראנדט בין איך! פרעגט אייערע ענאָסן אין שעדלעץ, וועלן זיי אייך דערציילן וואר איך בין!״ — האָט ער איבערגעחזרט איינמאָל און נאָכאַמאָל, הגם אין דער אמתן איז דער שרעק־נאָמען שוין געווען באַקאַנט. אַלע האָבן מיר שוין געהאָט געהערט וועגן זיינע אכזריותן. אָ פאַר טעג פריער האָט ער געהאָט אָנגעפירט מיט דער פאַרברענונג פון דער גרויסער שול אין שעדלעץ, אָ שריפה בעת וועלכער עס זענען אויך לעבעדיקערהייט פאַרברענט געוואָרן עטלעכע אָנגעזעענע יידן פון שטאָט.

— אַלע מאָרגן אינדערפרי אויפן מאַרק! — דער־אָ באַפעל האָט ווי מיט אייזערנע האַמערס געקלאַפט אין די שלייפן, און די הערצער ביי אַלעמען האָבן געפיבערט מיט שרעק און אומרו: ווי קומט מען שוין איבער דעם זונטיק!

די ראשי הקהל זענען אַרומגעלאָפן פון שטוב צו שטוב. זיי האָבן זיך געבעטן און געוואָרנט אַלע זאָלן דעם באַפעל אויספירן פינקטלעך, אויב מען וויל נישט חלילה שטעלן אין סכנה דאָס לעבן פון דער גאַנצער קהילה.

— יידן, האָט רחמנות, קיינער זאָל למען השם נישט אַרויסדרייען זיך פון דער פליכט!

אַנדערע האָבן אפילו געפרווט באַרואיקן:

— ס׳האַנדלט זיך בלויז אין אַרבעט. בראנדט וויל בלויז מען זאָל אָפּרייניקן דעם פלאַץ פונעם מאַרק. קיין סימן פון שניי זאָל דאָרט נישט בלייבן און מען זאָל אַרויסזען אַלע שטייגער. צען אַזייגער וועט ער אַליין אַראָפקומען זען צי דער מאַרק איז ריין פון שניי. אויב דער פלאַץ וועט זיין אָפּגערייניקט ווי ס׳געהער צו זיין, וועט קיין שום שלעכטס נישט פאַסירן...



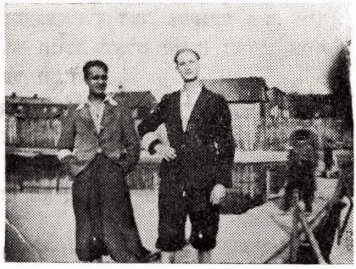

פּליטים־יוגנט פון דער פרעמד; לינקס — מאיר ביר פון קאַליש, געווען מיט מיר אין טראַקי־מחנה ערב דעם מלחמה־אויסברוך

אַ גרופּע יוגנט אין די ערשטע מלחמה־יאָרן ביי ראַכמאַנען אין דער ווילינונג: עס זיצן פון רעכטס: א. שעדלעצקי, מרים ראַכמאַן, לייב ראַכמאַן, קלמן ראַזנבערג, סאַראַקא (אַ פּליט), קלמן אייזנבערג, יאנקל שיפמאַן; עס שטייען: יחיאל לאַנדאו, ישראל אהרון פרוימאַן, זיסמאַן און הערשל טענענבוים

ווי אַזוי קען מען אָבער אָפּרייניקן אַזאַ פלאַץ פון שניי, בעת אַלץ איז פאַרפרוירן, בעת דער פראָסט ברענט אונטער די נעגל?

אויף דער פראַגע האָט קיינער קיין קלאָרן ענטפער נישט געקענט געבן.

קהל־לייט האָבן אַ גאַנצן שבת געפרווט מסביר זיין, אַז דער מיין איז אוודאי בלויז אויסצופרווון, מען זאָל פאַלגן זיינע באַפעלן, בראנדטס. מען האָט אָבער דערביי אויך אָנגעהויבן זאַמלען געלט און טייערע חפצים. אפשר — מיט אַ מתנה וועט אפשר מעגלעך זיין דעם אכזר ווייכער צו מאַכן, ער זאָל נישט דאָ, אין דער שטאָט וואָס ער האָט איצט אויסגעקליבן פאַר זיין רעזידענץ צוליב דער נאָענטקייט צו וואַרשע, ער זאָל דאָ נישט איבערחזרן זיינע רציחות פון שעדלעץ, ביאַלע, לוקאָוו, מעזריטש, — שטעט וואָס זענען אין יענע טעג איבערגעגאנגען פון דער מיליטעריישער פאַרוואַלטונג צו דער ציווילער, עס הייסט אין רשות פון ס.ס. און געסטאַפּאָ...

✶

נאָך אַ שלאָפלאָזער נאַכט האָט אינדרויסן אָנגעהויבן גראָען, בעת מיר אַלע זענען שוין געווען גרייט צו דער אַרבעט. פאַר זיבן אַזייגער איז אָבער געווען פאַרבאָטן אַרויסצוגיין, האָבן מיר געוואָרט אַ ביסל. אויך אויף מיר, דעם 17־יעריקן בחורל איז דאָ חל געווען דער באַפעל. דער טאַטע זוכט אויס כלים אין קאָמער: צוויי לאָפאַטעס. איינע איז פאַר מיר, זיין בן־יחיד. נאָך אַ קוק אויפן זייגער: מען מעג שוין אַרויסגיין.

בייַ מיר קלאַפּט אַ צאָן אין אַ צאָן — פון דער פראָסטיקער קעלט, וואָס נעמט אונדז אַרויס אין דרויסן אָדער אפשר גאָר פון גרויס פחד? ערגעץ וווּ אויפן שטערן מיינעם פרירט אַ טרער, וואָס די מאַמע האָט געלאָזט פאַלן בייַם געבן מיר אַ קוש ווען איך בין שוין געשטאַנען אין דער אָפענער טיר. איך גייַ מיטן טאַטן בייַ דער האַנט — נישט ווי חנוכה וואָלט היינט געווען אויף דער וועלט נאָר דער יום־הדין, אַזאַ האַרבער יום־הדין...

אין געציילטע מינוטן וועט דער מאַרק פול מיט יידן. די אַרבעט הייבט זיך גלייך אָן. יעדער איינער פילט אחריות. מען קערט דעם שניי, מען רייסט די שטיקער אייז פון צווישן די שטיינער פונעם ברוק. קוים באַווײַזן אָנצוהויבן די אַרבעט — און ווי צו להכעיס הייבט אָן פאַלן אַ געדיכטער שניי, געמישט מיטווינט און פראָסט.

„וואָס טוט מען?" — פרעגן מענטשן און מען קוקט צום הימל מיט געבעט און מורא. אָט קוים באַווײַזן אַביסל אָפּצורייניקן דעם שטח, און שוין ליגן ווידער גאַנצע הויפנס שניי. אַ מאַדנער וואַנזיניקער געוועט גייט דאָ אָן צווישן אַן עדה יידן און דעם הימל, וועלכער הערט נישט אויף צו שיטן מיט שניי... ווער וועמען וועט גובר זיין? וועלכער טייוול האָט דאָס אויסגעטראַכט אַזאַ משוגענעם פאַרמעסט? — — —

צען אַזייגער (דייטשע פינקטלעכקייט!) איז בראנדט פאַרפאָרן מיט זיין אויטאָ און איז אויסגעשטיגן מיט זיין סוויטע בייַם קאָשטשאָל, אויף יענער זייט מאַרק, און פונדערווייטנס אָבסערווירט דעם ספּעקטאַקל פון הונדערטער יידן אַריבערגעבויגענע איבער דער ערד, וואָס זוכן צו „פארניכטן" דעם שניי וואָס הערט נישט אויף צו פאַלן... די אָנפירער פון „יודען־ראט" קומען אים

אַנטקעגן. אַ הילכיק געלעכטער „באַגריסט" זיי צוזאַמען מיט שמיץ פון זיין נאהייקע, בלויז עטלעכע שמיץ און נישט מער, פון צופרידנקייט זעט אויס. נאָך אַ ווייל און ער זיצט צוריק אין זיין אויטאָ; דער ווינט, דער פראָסט, דער שניי פאַריאָגט אים צוריק אין זיין וואַרעמער רעזידענץ אַריין...

„ער איז שוין אַוועק!" — צעטראָגט זיך די ידיעה ווי אַ בשורה איבערן גאַנצן מאַרק. מען גלייכט צום ערשטן מאָל אויס דעם רוקן. אויך דער הימל לייטערט זיך אַביסל אויס, ער איז מער נישט אַזוי פאַרכמאַרעט ווי דעם גאַנצן פרימאָרגן. מען ניכטערט זיך אויס פונעם קאָשמאַר. „אַ נס חנוכה!" — זאָגן יידן. ערשט שפּעטער איז מען אָבער געוווֹיר געוואָרן, אַז באַלד אין דער פרי האָבן די ראשי קהל אַוועקגעפירט צו בראנדטן אַ וואָגן אָנגעלאָדן מיט גוטס: אַ גאַנצן זאַק פון דרייסיק קילאָ גוטע פאַרמלחמהדיקע באָנע־קאפע, זייף, בראָנפן, ליקערן, טרוקענע טיי... דאָס זענען געווען די לעצטע רעזערוון פון די שפּייז־געשעפטן.

די באָבע שטאַרבט...

דער ווינטער פון יאָר ת"ש, דער ערשטער מלחמה־ווינטער אין פּוילן ביים דייטש, איז געווען אַ שווערער ווינטער מיט בייזע פרעסט, טיפע שנייען, נויט. אויך זקנים האָבן נישט געדענקט אַזעלכע שטאַרקע קעלטן, אַזאַ לאַנג־דויערנדיקן ווינטער. דער פּורים איז שוין געהאַט אַדורך, מען האָט שוין געבענטשט ראש חודש ניסן, דער דרויסן האָט אָבער אויסגעזען ווי חנוכה־צייט. דאָס שטעטל איז נאָך אַלץ געווען פאַרקאָוועט אין פראָסטיקן אייז, געהילט אין אַ דיקן שניי־צודעק. דאָס טייכל אינמיטן האָט אויסגעזען ווי אויף אייביק פאַרפרוירן. אויך די נאַטור האָט אַפּנים געמאַכט יד־אחת מיטן צעווילדעוועטן דייטשן מחבל, וואָס האָט אַלץ מער פאַרצויגן די קלעם איבער אונדז מיט נייע גזירות און פורעניותן. יידן האָבן אָבער נישט פאַרלוירן דעם בטחון. אין יענעם ערשטן מלחמה־יאָר האָט מען זיך נאָך גענאַרט מיט דער אילוזיע, אַז עס איז בלויז אַ פראַגע פון געציילטע חדשים, אַז דער קאָשמאַר וועט אַדורך צוזאַמען מיטן ווינטער, און מיטן שפּראָץ פון פרילינג וועט זיך אָנהויבן די גרויסע אָפענסיווע פון מערב, און אויך פּוילן וועט כהרף עין באַפרייט ווערן.

— איך וועל דאָס אָבער, קינדערלעך, שוין נישט דערלעבן... — האָט זיך אָנגערופן די באָבע, ווען זי האָט געהערט ווי איך לייען פאר די שטוב־מענטשן די נייעס פון דער איינציקער צייטונג אין פּויליש, באגלייט מיט מיינע אייגענע פּירושים, געשעפּט פון דער „אַגענטור" ייוו"א (ראשי תיבות: יידן ווילן אַזוי), „קאָמענטאַרן" מיט איין אויספיר: דער דייטש ליגט טיף אין דער אדמה, היטלערס סוף איז נאָענט. עס וועט לאַנג נישט דויערן, און ער וועט האָבן המנס מפּלה. לאָמיר נאָר דערלעבן דעם פרילינג. דעם פּעסימיזם אירן האָט די באָבע אויסגעדריקט פון איר קראַנקן־בעט, וואָס איז געשטאַנען צוגערוקט נאָענט פונעם קאפלאָוואנעם אויוון, וואָס איז געווען געהייצט מיטן לעצטן ביסל האָלץ און קוילן, וואָס מיר האָבן נאָך פאַרמאָגט.

שוין אַ פּאָר טעג ווי די באָבע ליגט קראַנק. דאָס חיות גייט איר אויס. דער

דאָקטער גרינבערג, דער איינציקער יידישער רופא וואָס איז אין דער מלחמה צוגעשיקט געוואָרן אין שטעטל ווי מן השמים (ער איז אַ געווען אַ פליט פון די אָנגעשלאָסענע געביטן צום רייך), ער איז אַ גאָנצן טאָג אַרומגעלאָפן פון איין קראַנקן צום צווייטן, ביז ער איז אַריינגעפאַלן צו אונדז אין איינעם אַ פאַר־נאַכט, צו באַטראַכטן די באָבען. ער האָט אָבער אפילו קיין רפואה נישט פאַר־שריבן. „איך געפין נישט קיין שום מחלה. זי איז פשוט פארשלאפט... איר ווייסט — די עלטער..." — האָט ד"ר גרינבערג געזאָגט ביים שמועסן וועגן מיטן טאָטן, און קלאָגן זיך אויפן מצב אין שטעטל: אַזוי פיל קראַנקע און נישטאָ מיט וואָס די מענטשן צו היילן. עס פעלן רפואות. די גואישע אַפטייקערס זענען שונאי ישראל. זיי ווילן נישט פאַרקויפן יידן קיין מעדיקאַמענטן סיידן פאַר איבערגעטריבענע פרייזן. דאָס רעדט ער צום טאָטן ווי צום אַמאָליקן פרעזעס פון דער חברה „לינת הצדק", וואָס האָט אַלע יאָרן געטענהט, אַז אַ שטאָט יידן



מ'פיניקט יידן... — ספעקטאַקל וואָס די דייטשן האָבן צוגעגרייט אין מאַרק (אויפן רינעק) פאַרן פּוילישן פובליקום אין אַ מאַרק־טאָג

טאָר נישט זיין אויסגעשטעלט בלויז אויף גויאישע אַפּטייקערס און גויאישע דאָקטוירים. וועמען דער דייטש איז אַריין, האָט דער טאָטע זיך אָבער צוריק־געצויגן פון יעדער געזעלשאַפטלעכער אַרבעט. ער האָט מורא געהאַט פאַרן דייטש אימת מוות. ער האָט זיי נאָך געקענט פון ערשטן קריג, הגם דעמאָלט זענען זיי געווען „גוטע". ביים ערשטן קריג איז ער אין וולאָדאָווע געווען יידישער וויצע פונעם בירגערמייסטער, וואָס איז געווען אַ דייטש. דער טאָטע האָט געהאַלטן, אַז ווער עס קען דאַרף אַוועק ווּהין די אויגן טראָגן אים. אויך ער אַליין וואָלט אַוועק, געגוי ווי דאָס האָבן בעיקר געטאָן אַ סך יוגנטלעכע. אויף מזרח. מיט אַזאַ גרויסער פאַמיליע ווי זיינע איז אָבער שווער געווען

צו רירן זיך פון אָרט, באַזונדערס מחמת דער אַלטיטשקער באָבען. בלויז מיין שוועסטער פרימעט איז אַוועק צו די רוסן, אויף יענער זייט בוג, צוזאַמען מיט אברהם סלאָדזשאַרזש.

די גאַנצע צייט זינט דעם מלחמה־אויסברוך האָט די באָבע זיך גוט געהאַלטן, נישט געקוקט אויף איר טיפן עלטער. זי פלעגט טענהן, אַז זי דערנענטערט זיך צו די אַכציקער, כאָטש עס איז געגוג געווען אַ קוק צו טאָן אין „מעלדונקאָוון בוך", כדי צו זען אַז זי איז שוין היבש אַריבער די שמונים. די באָבע האָט אַלעמאָל געגלויבט באמונה שלימה, אַז זי וועט דערגרייכן אריכות ימים, מיט גאָטס הילף. דאָס האָט איר צוגעזאָגט דער הייליקער רבי אַליין נאָך ווען דער זיידע, ר׳ אפרים משמש, איז באַלד נאָכן ערשטן וועלט־קריג פריצייטיק אַוועק פון דער וועלט, קוים אין די ערשטע פופציקער יאָרן פון זיין לעבן. „חיה־רבקה, איך בין בטוח אַז איר וועט האָבן אריכות ימים, און דערלעבן צו זען אַ סך אייניקלעך און אור־אייניקלעך פון אייערע קינדער" — האָט דער נאָוואָמינסקער רבי, ר׳ אלתר־ישראל־שמעון, איר געזאָגט ווען ער אַליין האָט זיך מטריח געווען און געקומען זי מנחם אבל זיין. אַלע יאָרן האָט זי געגלויבט און געווען שטאַלץ מיט אָט דער הבטחה פון דעם רבין. אין יענעם שווערן ווינטער, דעם ערשטן ווינטער פּון דער נייער וועלט־מלחמה, וואָס איז געווען פול מיט גזירות רעות אויף יידן, איז אָבער די באָבע אַריין אין צווייפל צי דער צוזאָג פון רבין איז פאַר איר טאַקע אַזאַ ברכה...



מינסקער ציוניסטישע יוגנט אין געטאָ — פון לינקס: ריבאָוויטש מיט זיין כלה שפּרינצע הילדערבראַנד, יודל צילין מיט אַ חברטע, אשר ריבאָוויטש מיט אַ חברטע

די לעצטע וואָכן איז די באָבע באַזונדערס געווען באַזאָרגט צוליב די ידיעות וועגן איר יונגן זון, דעם פעטער ברוך מיט זיין ווייב און קינדער. דער פעטער ברוך האָט געווינט אין פּיאַסעטשנאָ, אויף יענער זייט וואַרשע. שוין אין די ערשטע חדשים פון יאָר 1940 זענען די יידן פון כמעט אַלע קליינע שטעטלעך פון יענער זייט ווייסל אַריינגעטריבן געוואָרן קיין וואַרשע, וווּ די

דייטשן האָבן שוין געגרייט אויפצושטעלן ס׳געטאָ. אין גרויסן אָפּגעשלאָסענעם יידישן וואַרשע האָבן די מגורשים געליטן הונגער, פיין, געווען נע־ונד. נאָכן אַרומוואַלגערן זיך עטלעכע וואָכן אין וואַרשע ווי אַ פּליט האָט דער פּעטער ברוך אָנגעהויבן אונדז אַלאַרמירן אין בריוו: „דאָ אין וואַרשע זענען מיר פּאַר־משפּט אויף טויט, ראָטעוועט אונדז אַרויס פון דאָנען!". די באָבע האָט קיין רו נישט געהאַט. זי האָט אירע לעצטע זאָכן אויספּאַרקויפט, געליען געלט ביי מענטשן און אַוועקגעשיקט אַ גוי, אַ „מאַכער", קיין וואַרשע צו ברענגען דעם פּעטער ברוך מיט זיין משפּחה צו אונדז קיין מינסק, ווו דער מצב איז דעמאָלט, אין פאַרגלייך מיט וואַרשע, געווען אַ גן־עדן...

אין סאָמע מיטן פון אומגעדולדיקן אָפּווארטן דאָס אָנקומען פון פּעטער ברוכס משפּחה איז די באָבע פארשלאפט געווארן, נישט געקענט אַראָפּ פון בעט און מער נישט אויפגעשטאַנען. דאָנערשטיק פאַרנאַכט האָב איך נאָך געוועדט מיט דער באָבען. „ברוכס קינדער זענען שוין געקומען?" — די אַ איינציקע פראָגע וואָס זי האָט מיר געשטעלט איז געווען ווי פון אַ טיפן שלאָף, ווי שוין נישט פון דער וועלט. מידע האָבן מיר, קינדער, יענעם אָוונט זיך געלייגט שלאָפן. נאָך חצות האָט אונדז אויפגעוועקט אַ שטיל פאַרשטיקט כליפען פון דער מאַמען:

— די באָבע איז געשטאַרבן!...

פאַרטאָג, נאָך איידער עס זענען געקומען די חברה־קדישא־וויבער, האָט מען אָנגעקלאָפּט אין לאָדן. דער טאַטע האָט געעפנט די טיר און אין שטוב האָבן זיך אַריינגעלאָזט די קינדער פון פּעטער ברוך צוזאַמען מיט דער מומען. אַ גאַנצע נאָכט האָבן זיי זיך געשלעפּט אין אַ פלאַטפאָרמע־וואָגן מיט פאַר־לאָדענע סחורות וואָס דער גוי, דער „מאַכער", האָט געפירט מיט אַ ספּעציעלער דערלויבעניש פון וואַרשע און בשלום איבערגעקומען אַלע דייטשע וואָכן.

חוץ דעם פּעטער ברוך אַליין, וואָס איז געהאָט אַריינגעפאַלן אין אַ „קוואַראַנטענע" (צוליב אַנטדעקן אַ פאַל מיט אַ טיפוס־קראַנקן האָט מען אָפּגעשלאָסן דעם גאַנצן הויף איינווינער אויף צוויי וואָכן איזאָלאַציע), האָבן אַלע, די גאַנצע משפּחה, נאָך באַוויזן אָנצוקומען צו דער באָבעס לוויה, פרייטיק ז׳ גיסן.

נאָך פאַרן סוף פון דער שבעה איז אויך דער פּעטער ברוך געקומען: דער סדר צום ערשטן מאָל אונטערן דייטש האָבן מיר געפּראָווען ביי איין טיש, אָבער שטיל אַן דעם יום־טובדיקן פּראָכט פון אָמאָל. מצות זענען יענעם פּסח געווען, פון די פּעקלעך מצות וואָס דער „דזשאָינט" האָט געשיקט פאַר פּוילישע יידן דורך האָלאַנד (אַמעריקע איז נאָך דעמאָלט נישט אַריין קריג). ערגער איז געווען מיט ווייַן אויף ארבע כוסות.

ביים אַריינברענגען אין געאייל דעם פּסח אין שטוב האָט די מאַמע אָנט־דעקט אין באָבעס קרעדענץ אַ ווילדע מציאה: כמעט אַ האַלבע פלאַש ווייַן, צוגעשיקט פון רבין אין וואַרשע. אַ האַלבע פלאַש ווייַן פלעגט מען פאַרנוצן צו דער ערשטער סדר־נאַכט און דאָס איבעריקע איבערלאָזן אויף אַ רפואה פאַר דער

באָבען. „דאָס איז בעסער ווי דער בעסטער רעצעפט" — פלעגט די באָבע טענהן, וועו זי האָט זיך געפילט שוואַך און געדארפט מיט עפעס דערכאַפן זיך דאָס האַרץ. די באָבע האָט דעם גאַנצן ווינטער נישט געגוצט דעם ווייַן. זי האָט געווווסט, אַז אין דער מלחמה וועט אוודאי נישט זיין קיין כרמל־ווייַן, און זי האָט דאָס האַלב־אויסגעליידיקטע פלעשל די גאַנצע צייט אויפגעהיטן צום סדר אויף פּסח...

דער טאַטע האָט טרויעריק און שטיל געמאַכט קידוש איבערן אויפגעהיטן טענעם כרמל־ווייַן ביי פּאַרמאַכטע טירן, ווי מאראנען אַמאָל. עס האָט נאָך אויך געסטייעט אַביסל וויין אויסצומישן מיט געקאָכט פּאַרזיסט וואַסער, וואָס די מאַמע האָט צוגעפּראַווען, עס זאָל כאָטש האָבן אַ שטיקל קאָליר פון ווייַן... מיר האָבן געטרונקען ארבע כוסות אויף וועלכע מען האָט נישט געטאָרט מאַכן קיין „בורא פּרי הגפן". בלויז טראָפנס פון ווייַן זענען געווען אין יענע כוסות — ווייַן פון דער באָבעס ירושה...

די עקידה...

אַ סך גרויסע משפחות זענען געווען אין שטאָט. משפחות, פּאַרצווייגטע — שבטים גאַנצע: טאַטעס מיט זין, טעכטער, אייַדעמס און אייניקלעך. זיידעס, פּעטערס, קוזינען און מחותנים. שני שבשניס און שני שבשלישיס, וואָס האָבן זיך צעצווייגט און פּאַרצווייגט, אַ סך מאָל אויך אין דער סביבה אַרום.

צו אָט די צעצווייגטע משפחות האָבן אויך געהערט די שעקערקעס. אַז מ׳האָט דערמאָנט דעם נאָמען אַליין איז שווער געווען צו וויסן געוויס ווער מען מיינט. מען האָט געמוזט צוגעבן וועלכן פון זיי מען האָט אין זינען — די פון רבינס גאַס, אָדער די פון דער קאָליע־גאַס, די פון דער מאָסטאָווע אָדער פון דער וואַרשעווער גאַס. און נישט בלויז אין גאַסן האָבן זיי זיך געטיילט נאָר אויך לויטן שטאַנד — אויף סוחרים און בעלי־מלאכות, אויף קרעמערס און האַרעפּאַשניקעס. פון אַלע סאָרטן יידן האָט מען געפונען ביי אָט דער משפחה. וואָס עס האָט אָבער זיי צום מיינסטן כאַראַקטעריזירט איז געווען דאָס האַלטן זיך צוזאַמען, די אחריות און איבערגעבנקייט פון איינעם צום אַנדערן.

איינער פון זיי איז געווען דער אַלטער ר׳ שמואל, וואָס האָט געהאָט דאָס פּאַבריקל פון סאָדע־וואַסער אויף יענער זייט טייכל, אויף די זאַמדן, ביי דער בריק־גאַס, די מאָסטאָווע. אין שכנות פון דעם פּאַבריקל האָט זיך געפונען דאָס חדר פון ר׳ ישראל־דודן, מיין ערשטן מלמד. שוין וועו כ׳בין געגאַנגען איינעם דאָזיקן חדר, האָט דאָס פּאַבריקל מיט די מאָשינען, געפעסן, קאָלירטע סיפאָנען און פלאַשן, מיך פאַראינטרעגירט ביז גאָר. אַ ביסל שפּעטער האָט ר׳ שמואל אין זיין פּאַרמאַכטן הויף געגראָבן אַ ברונעם וואַסער, וואָס האָט געשמט פּאַרן בעסטן וואַסער אין שטאָט, אַזאַ „ווייך" וואַסער איז זעלטן ווו בנימצא, האָבן באַלעבאָסטעס געטענהט. פּסח פלעגן אויך מיר נוצן דאָס וואַסער, הגם מיר האָבן געהאָט ברונעמער אַ סך נאָענטער צו אונדזער הויז און צו ר׳ שמואלן איך יענער זייט בריק איז געווען אַ היבש שטיקל וועג. אין ר׳ שמואלס ברונעם איז נישט געווען קיין חשש, אַז שקצים האָבן דאָרט אַרייַנגעווארפן שטיקער

חמץ, ווי זיי האָבן דאָס להכעיס געטאָן מיט די אַנדערע ברונעמער, וואָס האָבן זיך געפונען אויף די פרייע פלעצער, אַדער אָפענע הייף...

ר׳ שמואל אַליין איז געווען אַן אלמן. מיט אים אין הויז האָט געווויינט זיין טאָכטער, וואָס האָט געהייראַט מיט קלמן סאַדאָווסקי, נישט קיין הויכער אָבער אַ געזונטער און פעסטער מיט אַ פּעך־שוואַרץ בערדל און רויטע געזונטע באַקן. הגם דער איידעם זיינער האָט געאַרבעט און געהאַלפן אים אין פאַבריקל, איז דאָס אָבער ביי אים נישט געווען די אייניציקע פרנסה. ער האָט צוביסלעך אויך צוגעאַנדלט מיט תבואה, געגוי ווי זיין עלטסטער ברודער, אברהם־איטשע.

ווי אין רוב הייזער ביי די שעקערקעס האָט אויך דאָ געהערשט אַ זעלטענע שלום־בית־אידיליע. איין זאַך האָט אָבער פאַרטונקלט דאָס לעבן דאָ — דער פאַקט, וואָס ר׳ שמואל טאָכטער, נישט געקוקט דערויף וואָס עס זענען שוין געווען פאַרביי אַ היבשע פּאָר יאָר נאָך דער חתונה, האָט נאָך אַלץ נישט געבוירן קיין קינד.

דאָס איז גאָרנישט געווען קיין נאָרמאַלע זאַך אין שטעטל. אוודאי נישט ביי די שעקערקעס, וואָס אַלע זענען זיי געווען געבענטשט מיט אַ סך קינדערלעך אין די שטובן...

סיי ר׳ שמואל, סיי זיין איידעם זענען געווען שטענדיקע מתפללים אין אונדזער חסידים־שטיבל. איז מען נישט געזעסן מיט פאַרלייגטע הענט. מען האָט מרעיש עולמות געווען, וועלטן איינגעריסן... מזכיר־געווען ביים רבין אין וואַרשע און יעדעס מאָל ווען ער איז געקומען אין שטעטל אויף קבר אבות, ער זאָל לעבן זאָל זיך מיען, גאָט זאָל עפענען די טראַכט פון דער יונגער אשה הצנועה מרת שרה...

די גאַנצע משפחה, דאָס גאַנצע שטיבל — אַלע זענען געווען איבערגענומען מיט דער טראַגעדיע פון דער שטילער בכבודיקער משפחה. דאָס האָט מען באַזונדערס געקענט זען בעתן אויספאַרקויף פון די עליות אינעם ערשטן טאָג ראש־השנה. אַלע האָבן פאַרשטאַנען, אַז מפטיר פון ערשטן טאָג ראש־השנה וואָס דערציילט וועגן חנהן אין שילה, וואָס האָט אויסגעבעטן דאָס געבוירן פון שמואל הנביא, געהערט נישט צו עמעצן אַנדערש ווי צו קלמנען, הגם דעם ערשטן טאָג יום־טוב האָט מען קיין יונגעלייט קיין עליות נישט געטיילט... געוואָגט האָט מען, אַז דאָס איז איינע פון די סגולות, וואָס עס האָט געגעבן דער רבי, שוין ביים אָנהויבן דאָס לייענען די יום־טובדיקע פרשה, האָט דאָס גאַנצע בית־מדרש געהאַט אין זינען ר׳ שמואלן מיט זיין איידעם און טאָכטער, תפילה געטאָן גאָט זאָל זיי מזכה־זיין מיט אַ קינד, אַזוי באַלד ווי עס האָט זיך דער־הערט דער ערשטער פסוק פון דער פרשה:

— וד׳ פקד את שרה כאשר אמר...

אַ צווייטע סגולה טובה איז געווען שמחת תורה. ביים אויפרופן כל הנערים צום ספר, איז קלמן געווען דער, וואָס האָט אונדז אַלע יינגלעך אַרונטערגענומען אונטער זיין טלית און געמאַכט מיט אונדז די ברכה... ער האָט דאָס געטאָן מיט פרייד־קער צאַפּלעניש, הגם די ווייסע חברהניקעס פלעגן, ווי דער שטיי־גער, אים דערביי נישט שפּאָרן קיין שפילקעס...

אַזוי האָט זיך געצויגן אַ היבשע צייט נאָכאַנאַנד, כמעט אַלע מיינע קינדער־יאָרן אָן פריע יוגנט, אַזוי לאַנג ביז די תפילה פון אַן עדה יידן איז לסוף דערגאַנגען צו די שערי רחמים אָן אויסגעפּועלט. ר׳ קלמנס ווייב איז פאַרגאַנגען אין טראָגן אָן מיט מזל געבוירן אַ בן־יחיד...

די שמחה איז געווען פון דער גאַנצער שטאָט. אַלע האָבן אין דעם געזען אַן אצבע אלוקים.

דאָס קינד איז אונטערגעוואקסן. אַ געראָטן קינד געווען, אַזוי, אַז די עלטערן אָן אויך דער זיידע האָט געקענט זאָגן אויף אים, געניו ווי חנה אין שילה:

— אל הנער הזה התפללתי...



די מלחמה איז אויסגעבראָכן. אין דער נאָכט פון ערב ראש־השנה, אַ נאָכט פאָרן אַרייגנקומען פונעם דייטש, איז די שטאָט באַשאָסן געוואָרן. גאָסן גאַנצע זענען אָוועק אין פייער און רויך. אויך זילבערשטיינס האָלץ־סקלאַד, וואָס האָט געגרענעצט מיט ר׳ שמואלס הויז, איז אָוועק מיטן פייער. ערשט ביי ר׳ שמואלס סאָדע־פאַבריקל האָט דאָס פייער זיך פאַרהאַלטן. קען זיין אַז דאָס איז געווען אַדאַנק דעם שפּע וואָסער פון ברונעם, מיט וועלכן מען האָט גע־לאָשן די שריפה. די מלחמה קעגן די יידן, וואָס די דייטשן ימח־שמם האָבן אָנגעהויבן נאָכן פאַרנעמען פוילן, האָט אָבער קיין שום וואָסער נישט געקענט איינשטילן. אויך דאָס אויסגעבעטענע יצחקל איז אָוועק צו דער עקידה — אין איין אָפּפער מיט טאָטע־מאָמע און מיט דער גאַנצער שטאָט יידן און מיט אַלע זייערע אויסגעחלומטע, אויסגעהאָדעוועטע, צאַרטע קינדערלעך. קיין שום מלאך מן השמים האָט נישט געקענט זאָגן דעם משחית „אל תשלח ידך"...

דאָס איז געווען אין טאָג פון דער „אַקציע", וועו די גאַנצע עדה איז אַרויסגעפירט געוואָרן אין די וואַגאָנען אויף טויט קיין טרעבלינקע. געבליבן אין שטאָט זענען בלויז עטלעכע הונדערט יונגע אַרבעטער ביי דער ווערמאַכט. אַ טאָג פון פיין האָבן מיר אַלע דעמאָלט איבערגעלעבט אין די קאַשאַרן ביי דער אַרבעט. אַלע ווייל זענען פרישע טייוולאָנישע שליחים פון ס.ס. געקומען פאַרלאַנגען ביים מיליטער אונדז אַרויסצוגעבן, אַזוי ביז די מיליטערישע פאַר־וואַלטונג האָט קאַטעגאָריש זיך אָפּגעזאָגט דאָס צו טאָן, ווייל זיי דאַרפן די אַרבעטער פאַרן מלחמה־אָנשטרענג. וועו מיר האָבן יענעם טאָג געענדיקט די אַרבעט און עס איז געקומען די צייט „צו גיין אַהיים" האָט זיך אַרויסגעוויזן, אַז אונדזער היים איז שוין נישטאָ, נישטאָ צו וועמען צו גיין, און די הייזער זענען צעריבט און אויסגעליידיקט. דאָס מיליטער האָט פאַר אונדז צוגעגרייט אַ לאָגער, אימפראָוויזירט אין דער גיך, אויפן שטח פון דער אַמאָליקער „קאָפּערניק־שול" ביים ראַנד פון דער שטאָט. אונטער אַ שוועריע וואַך האָט מען אונדז אַריבערגעפירט אַהין, איבער גאָסן פול מיט קאַלוזשעס בלוט און צעשאָסענע און צעממיתטע יידן — מענער, פרויען און קינדער. דאָס זענען

בעיקר געווען אַזעלכע, וואָס מען האָט געפונען זיך אויסבאַהאַלטן, אַדער אַזעלכע וואָס האָבן געוואָלט אַנטלויפן פון די הענט פון די זשאַנדארן און פוילישע פאַליציאַנטן, וואָס האָבן גענישטערט און געזוכט אין אַלע קעלערס און באַ־העלטענישן. פון די קאָשאַרן אויף דער קאַליע־גאַס זענען מיר אַדורך די „פיאַסקעס", און פון דאָרט זענען מיר אַרויסגעקומען אויף דער בריק־גאַס, אַריבער די בריק און דאָס „בערגל", און פון דאָרט זענען מיר אַנגעקומען צום „קאָפערניק".

אויפן וועג, אינעם זאַמד ביי ר' שמואלס סאָדע־פאַבריקל זענען געלעגן אין איין קנויל עטלעכע צעשאָסענע גופים. עס איז לייכט געווען זיי צו דער־קענען. דאָס זענען געווען די גופים פון קלמן סאָדאָווסקי, זיין ווייב און אייַ־ציק ייִנגעלע...

שפעטער האָבן אונדז די גוואישע שכנים דערציילט: אַ גאַנצן טאָג האָט קלמן מיט ווייב און קינד זיך אויסבאַהאַלטן אינעם קעלער פונעם פאַבריקל. עטלעכע מאָל האָט מען זיי דאָרט געזוכט און נישט געפונען. לסוף האָט זיי אַפּנים עמעצער גענומרט. דערמאַטערטע, דאָרשטיקע פון דער אלול־חמימה, האָט מען זיי לסוף געפונען, און אַנגעהויבן טרייבן צום מאַרק. דער ס.־ס.־מאַן האָט אַבער נישט געקענט פאַרטראָגן, וואָס די מאַמע וויל זיך נישט שיידן מיט איר אייַנציק ייִנגעלע, וואָס זי לאָזט עס נישט אַרויס פון אירע אַרעמס, און אַלע דריי אַוועקגעלייגט מיט איין ביקסן־זאַלב — ר' קלמן, זיין ווייב און אַזוי זייער אויסגעחלומט בן־יחידל...

לעצטער „כל־נדרי"...

דער טאָג איז נישט געווען אַנדערש ווי אַלע אַנדערע טעג אין „קאָפּער־ניק"־לאַגער. דאָס איז געווען ערב יום־כיפור תש"ג, — עס זענען קוים געהאַט אַדורך שלושים, נאָך דעם ווי די גאַנצע שטאָט יידן איז אַרויסגעפירט געוואָרן אין פאַרהאַקטע וואַגאָנען קיין טרעבלינקע. בלויז עטלעכע הונדערט זענען מיר געבליבן אין שטאָט, צעשפרייט אין דריי „פלאַצווקעס", אויף אַרבעט ביי די דייטשן. דער גרעסטער פון זיי איז געווען דער אַרבעטס־לאַגער אין דער גרויסער דריי־שטאָקיקער געביידע פון רויטע ציגל, ווו עס האָט זיך אַמאָל געפונען די גויאישע „שקאָלע" א.נ. פון קאָפערניק, דער זעלבער לאַגער וואָס איז עטלעכע חדשים שפעטער פאַרברענט געוואָרן.

דאָס פאַרברענען דעם „קאָפערניק" איז פאַרגעקומען דעם 10טן יאַנואַר 1943. אין די ימים נוראים־טעג פון נייעם יאָר תש"ג זענען נאָך אַבער געווען אילוזיעס, געשאַפענע דורך די דייטשן, אַז די אַרבעטנדיקע יידן וועלן בלייבן לעבן. די פערפידע פאַליטיק איז געווען צו איבערצייגן יידן, אַז די מאַכט נוי־טיקט זיך אינעם שווייס פון יידישע אַרבעטער. באין ברירה האָט מען געגלייבט אין דעם, בפרט, אַז אין די אַנדערע קלייַנע געטאָס פונעם „פאַוויאַט", זענען יידן נאָך געזעסן אין זייערע הייזער (זייער גירוש איז פאַרגעקומען ערשט ערב סוכות).

דאָס לעבן אינעם „קאָפערניק"־לאַגער איז אַבער די גאַנצע צייט נישט

געווען רואיק. יעדער מאָרגן האָט געבראַכט פרישע זאָרגן, נייע צרות האָבן גיך געמאַכט פאַרגעסן די אַלטע. דערצו זענען צו אונדז כסדר דערגאַנגען נייע איובֿ־בשורות. יעדן טאָג האָט מען געהערט וועגן דערשיסונגען פון יידן וואָס האָבן זיך אויסבאַהאַלטן אין טאָג פון דער „אַקציע" און איצט האָבן זיי גויים אויסגעפינען אין די וועלדער און דערפער, האָבן זיך מיטבאַטיילט אינעם „יאָגד"... מיר האָבן יעדן טאָג געהערט נעמען, נעמען פון נאָענטע, באַקאַנטע, וואָס זענען דאָ און דאָרט דערשאָסן געוואָרן — נישט געווען אָבער קיין צייט צו באַווייַנען די טויטע, ווען דער טויט האָט נישט אויפגעהערט צו לויערן אויף די, וואָס האָבן נאָך גלעבט, אויף אונדז אַלע, וואָס האָבן זיך געהאַלטן אין איין ראַנגלען מיט יעדן טאָג לעבן, פאַר אַ שטיקל ברויט, און דער עיקר צו זאָרגן פאַר דעם צו בלייבן אויף דער „ליסטע" פון די אַרבעטער וואָס האָבן רעכט צו זיין אין „קאַפּערניק" — דעם דעמאַלט קליינעם אינזל אין מיטן גרויסן ים פון טויט; די פּוילישע און דייטשע אויפֿזעער ביי דער אַרבעט זאָלן אויף דיר נישט וואַרפן קיין בייז אויג...

„וועט מען אונדז דאָ בכלל האַלטן, וועט מען אונדז לאָזן לאָנג אַזוי לעבן?" — דאָס האָט יעדער ביי זיך אין האַרץ געפרעגט מיט קלעמעניש אָבער מורא־געהאַט צו ברענגען פאַרן מויל. אויך דער „גוטער" דייטש, דער וואכמייסטער וואָס האָט אָנגעפירט מיטן אויסגעצייכנטן טישלער־וואַרשטאַט, וואָס האָט באַזאָרגט מיט מעבל דאָס גאַנצע מיליטער אויף דער ליניע פון וואַרשע ביזן בוג, דער וואכמייסטער וואָס האָט כסדר אַראָפגעלאָזט אין טאָש קאָסטבאַרע מתנות, האָט גאָרנישט געקענט צוזאָגן. „דאָס וועלן זיך אין דער ס.ס." — האָט ער געהויבן מיט די אַקסלען אין אַ פאַרטרויליכן שמועס מיט די יידישע פאַכלייט זיינע.

אַזוי האָבן זיך געצויגן לאָנגע טעג. פול מיט מוטשעניש און שוועריקייט; דאָס איז געווען דער כופר מיט וועלכן מען האָט זיך געוואָלט אויסקויפן פאַרן דערווייליקן לעבן. טעג פול מיט זאָרגן און האַרץ־קלעמענישן זענען דאָס געווען.

די הייסע זומער־טעג זענען פאַרביי, עס האָט אָנגעהויבן ווערן קילער, רעגענען. אָז עס איז געוואָרן קאַלט האָט דער גוטער וואכמייסטער אויסגע־פועלט פאַר אונדז אָביסל מלבושים פונעם גרויסן מאָגאַזין האָב־און־גוטס, וואָס די דייטשן האָבן אָנגעזאַמלט פונעם ליקווידירטן געטאָ און האָבן זיי סאָרטירט — די ערגערע זאַכן פאַרקויפט אויפן אָרט פאַר די פאָליאקן און די בעסערע אָפּגעשיקט אין גרויסע טראַנספאָרטן אינעם „רייך" אַריין...

מיר האָבן באַקומען עפּעס וואָס צו באַדעקן אונדזערע ציטערנדיקע גופים פון דער אָנקומענדיקער הארבסט־קעלט — אַ העמד, אַ פאָר הויזן, אַ מאַנ־טל אַראָפּ, אַ סוועדער, שוך... די „אויסטויגער" האָבן אפילו נישט געווארט אויף דעם חסד. זיי האָבן אין די פּינצטערע נעכט, ביי סכנות נפשות, זיך אַרויסגע־לאָזט אויף „סקאַקן", זוכן אינעם אויסגערויבטן געטאָ מלבושים און ווערט־זאַכן וואָס זענען געווען באַהאַלטן, און די דייטשן האָבן נישט געהאַט באַווייז

אַרויסצורופֿן, און דאָס אַלץ געבראַכט אין די ניי־צוגעגרייטע באַהעלטענישן אויפן שטח פונעם „קאָפּערניק"־לאַגער...

אַ טאָג פריער האָט דער „קאָפּערניק" אַזוי אַרום באַקומען אויך אַ קליין ספר־תורהלע מיט עטלעכע ספרים און סידורים, וואָס משהלה־חווהס האָט אַרויס־באַקומען אויף אַזאַ אופן פון זיין באַהעלטענישׂ אין געטאָ, טאַקע דאָס זעלבע ספר, וואָס זיין מאַמע, די אלמנה, האָט געהאַט געשריבן אויפן נאָמען פון זיין פאַרשטאָרבענעם פאָטער, דעם אלעקסאַנדערער חסיד. דאָס איז געווען דאָס ספר־תורהלע מיט וועלכער ער איז געשפּרונגען אין די פלאַמען און גערופן יידן צו גיין אויף קידוש השם, אינעם אונטערגעצונדענעם דורך די דייטשן „קאָ־פערניק"...

— אַ ספר תורה איז פאַראַן, אַ טלית און מחזור אויך. לאָמיר מאָרגן דאַוונען כל נדרי בציבור! — האָט משהלע־חווהס אָנגעהויבן, נאָר אַ טאָג פריער, צוצוגרייטן אַ מנין מתפּללים.

ערב יום־כּיפּור פאַרנאַכט, זענען די אַרבעטער צוריקגעקומען נאָך אַ געווייגלעכן שווערן אַרבעטס־טאָג אין די פאַרשידענע מילימערישע „פלאַצוור־קעס". די קיך האָט ווי יעדן פאַרנאַכט פאַרטיילט די קליינע ברויט־פאַרצייעס מיט אַביסל מאָגערע זופ פון אַ סך ריבן און ווייניק קאַרטאָפליעס. די אַ „סעודה מפסקת" האָט מען געגעסן שוין ווייט נאָך בין השמשות... געגעסן בחיפּזונדיק כדי צו פאַרזאַמלען זיך צו „כל־נדרי". דער גרויסער זאָל פון דער געווען־שקאָלע", ווו עס זענען איצט געשטאַנען אויסגעשטעלט לאַנגע רייען טאָפּל־בעטן מיט די גלעלעגערס פון די „קאָשאַרירטע", איז גיך געוואָרן אויבערפולט. משהלע־חווהס האָט אַרויסגענומען פון באַהעלטענישׂ זיין ספר־תורהלע, געשטעלט זיך בייַ דער מזרח־וואַנט און אָנגעהויבן:

— „אור זרוע לצדיק!" — — —

דער אַלטער ניגון האָט זיך אָנגעהויבן טראָגן איבערן פרעמדן זאָל, — פאַרשעמט, דערשטיקט, בעת אונטן, בייַם טויער, איז אַוועקגעשטעלט געוואָרן אַ ספּעציעלע וואַך, קוקן צי עס קומען נישט אַן קיין דייטשן אַדער פוילישע פאָליציאַנטן, וואָס פלעגן אָפט קומען נאָך „אויסקויף־גלט". דייטשע שומרים זענען אויפן שטח פון לאַגער נישט געווען בנמצא. זיי האָבן נישט מורא־געהאַט עמעצער זאָל אַנטלויפן, זיי האָבן גוט געוווסט — די יידן האָבן נישט וווהין צו אַנטלויפן. פאַרקערט — יידן פון באַהעלטענישן פלעגן קומען אינעם „קאָ־פערניק" אַריין. דאָ, האָבן זיי געהאַלטן, איז דערווייל זיכערער. די אָנפירער פונעם לאַגער זענען נישט איינמאָל באַשטראָפט געוואָרן פאַר אַריינלאָזן יידן, וואָס זענען נישט אויף דער „ליסטע", און יעדעס מאָל, זענען אַראָפּגעקומען זשאַנדארן און פאָליציאַנטן אויף קאָנטראָלן און „סעלעקציעס". מחוץ די דראָט־פאַרצוימונגען האָט אויפן ייד געלויערט דער טויט. דאָרט האָט אים געדראָט געכאָפט צו ווערן, נישט בלויז דורך פאָליציי נאָר אויך דורך געווייגלעכע שקאָצים, וואָס האָבן די געכאָפּטע יידן איבערגעגעבן אין די הענט פון פאָליציי וואָס האָט געהאַט רעכט זיי צו שיסן אויפן אָרט. ערשט מיט אַ פּאָר טעג צוריק איז אַזוי דערשאָסן געוואָרן דורך אַ פוילישן פאָליציאַנט, אינגאַנצן עטלעכע

טריט פונעם לאַגער, ביי דער פלומפּ „אויפן בערגל", דער יינגער יאַנקל צילין...

לעבן משהלע־חווהס מיטן ספר אין דער האַנט האָבן זיך ביים אַנהייבן זאָגן „כל נדרי" געשטעלט, לויטן דין, במקום צוויי חשובע באַלעבאַטים, צוויי על־טערע יינגעלייט. פון איין זייט — ר׳ שמואל ראָט, געלבפישעס איידעם, דער איינציקער ייד דעמאָלט אין „קאָפּערניק", וואָס האָט בשום אופן נישט געוואָלט אָפּשערן זיין בּאָרד און צוליב דעם, שפּעטער ביי דער ערשטער „סעלעקציע", איבערגעשיקט געוואָרן אין אַ צווייטן לאַגער, קיין גאַרוואָלין, ווו ער איז דער־שאָסן געוואָרן אין אַ פּאָר טעג אַרום. פון דער אַנדערער זייט האָט זיך גע־שטעלט דוד ישעיה׳ס, דער בכור פון ר׳ ישעיה פּשיסטאָווצער, אייניער פון די שענסטע יידן אין שטאָט. דוד אַליין איז געווען אַ הויכער, אַ בריי־פּלייציקער, אַ געזונטער און פּלייסיקער אַרבעטער, וועמען די דייטשן האָבן געלויבט פּאַר זיין אַרבעט...

איך אַליין האָלט זיך די גאַנצע צייט מיט דודן, איך געפּין ביי אים אַביסל שוץ אין אָט דער פּלוצימדיקער פּאריתומטקייט נאָכן חורבן פון דער שטאָט. נאָכדעם ווי איך בין דאָ געבליבן אַליין, אויסער די עטלעכע גוטע חברים מיינע וואָס האָבן מיר געהאָלפן די גאַנצע צייט, איז ער געווען דער אייניציקער פון אונדזער גרויסער משפּחה, דער אייניציקער קרוב. ער איז געווען דער מאַן פון מיין עלטסטער קוזינקע בריינדל, איטשע אָוויעסעס טאָכטער. איך האָב פון קינדווייז אָן געווינט מיט אים בשכנות, אינעם זעלבן ירושה־הויז פון מיין זיידן. גענוי ווי איך איז אויך ער איצט געבליבן אַליין פון זיין גאַנצער משפּחה אין געטאָ, מיט דער האָפענונג נאָך דער מלחמה אָפּצוגעפינען זיינס אַ ברודער וואָס איז געפאָרן קיין פּאַריז און אַ צווייטער ברודער וואָס איז עטלעכע וואָכן פאַר דער מלחמה אַוועק מיט דער אומלעגאַלער עליה קיין ארץ־ישראל. אויך דוד אַליין, איז אמאָל, נאָך אין די צוואַנציקער יאָרן, געווען אַ שטיקל צייט אין ארץ ישראל. ער איז צוריקגעקומען נאָך שוועדע איבערלעבענישן אַהיים, צו ווייב און קינד, און דאָס גאַנצע לעבן נישט אויפגעהערט צו חלומען וועגן צוריקפאָרן קיין ארץ ישראל. דערווייל אָבער איז די משפּחה געוואקסן, און דאָס פאָרן איז געוואָרן אַלץ שוועדער. די גאַנצע צייט אין געטאָ פלעגט ער נישט אויפהערן צו רעדן מיט באדויער, הלמאי ער איז טראָץ אַלע שווערייקייטן ניש געבליבן, אין יענעם שווערן יאָר פון 1926, אין ארץ־ישראל...

דוד איז אויך געווען דער לעצטער וואָס האָט אין טאָג פון דער „אַקציע" געזען מיין מאַמע מיט מיינע צוויי קלענערע שוועסטערלעך, בראָנטשע און שרהלע, און די עלטערע שוועסטער באַשע מיט איר קליין יינגעלע פּנחס־אלעזר. ער אַליין האָט זיי באַהאַלטן צוזאַמען מיט זיין ווייב און דריי קליינע קינדער אין אַ קאַמער פון קוילן אין דער באָד, מיט וועלכער ער האָט אָנגעפּירט אינעם געטאָ. ער האָט די טיר פּאַרשאָטן מיט קוילן, און אַליין זיך באַהאַלטן אין קעלער. ערשט ביינאַכט, וען ער איז אַרויס פון זיין מעלינע, האָט ער געזען אַז דאָס באַהעלטעניש איז אָפן און אַלע זענען אַרויסגענומען געוואָרן אין מאָרק אַריין, מיט אַלע יידן פון שטאָט. געקומען אין „קאָפּערניק" אַריין האָט ער נאָך געהאָפט צו געפונען זיינע צוויי עלטסטע טעכטער, פּייגע און צירל, וואָס זענען

אין טאָג פון דער אַקציע אַוועק צו אַ באַקאַנטן פויער אינעם שכנותדיקן דאָרף ציגעלניק, אַ פויער וועמען דער זיידע ר׳ ישעיה האָט באַלוינט מיט אַ סך געלט ער זאָל ראַטעוון זיינע אייניקלעך פון דער אַקציע. דאָ, אין „קאָפּערניק", האָט ער געהערט פון אַן עד־ראיה, ווי די צוויי מיידלעך זענען אַרויסגעגעבן געוואָרן דורכן פויער און זענען דערשאָסן געוואָרן אויפן אָרט, טאַקע אין טאָג פון דער „אַקציע".

— „נישטאָ אויך פייגעלע, נישטאָ צירעלע"... — האָט דוד נישט אויפגעהערט צו באַווייזען זייער צוויי עלטסטע טעכטער. פייגע איז געווען אַ יאָר יינגער פון מיר, צירל — אַן ערך צוויי יאָר יינגער פון פייגען.

„כל נדרי ואסרי, ושבועי, וחרומי, וקונמי"... — הערט זיך דאָס קול פון ר׳ שמואל ראָט, וואָס ווערט אונטערגעהאַלטן דורך משהלע־חווהס. דאָס קול ווערט וואָס ווייטער שטילער, געדעמפטער, געדריקטער — פונקט פאַרקערט ווי לויטן סדר־התפילה ביים זאָגן כל־נדרי. די ווערטער קלינגען מיט געוויין, תחנונים, געשטיקט מיט ביטערע טערען — — —

— „יעלה תחנונינו מערב ויבוא שועתנו מבוקר"... — הערט זיך ווייטער דאָס קול פונעם שליח־ציבור, ווי פון אַ נעפל אַרויס. מיך שווינדלט פאָר די אויגן. איך דערמאָן זיך יום־כיפור אין דער היים, אַמאָל און דערנאָך אין געטאָ. וויל זען טאַטע־מאַמע, די שוועסטערס, וויל שרייען, ווייטענען, — אָבער איך קען אַ וואָרט נישט אַרויסברענגען, אַלץ אין מיר איז פאַרקלעמט... איך טוליע זיך צו דודן. איך פיל זיין שטאַרקן האַנט־דרוק. דוד, דער שטאַרקער, דער גיבור, כליפעט גאָר ווי אַ קליין קינד... ער בייגט זיך צו מיר אַראָפּ, איך פיל ווי זיינע טערען רינען אויף מיין פנים... איך אַליין קען נישט ווייטענען, איך קען נישט נאָכזאָגן די תפילה ווי אַנדערע טוען דאָס, דעם אייניציקן מחזור האַלט דער בעל־תפילה. איך זע גאָרנישט... דאָס ליכט איז שוואַך. שיינט בלויז אויבערן בעל־תפילה. די פענצטער זענען פאַרמאַכט, די שויבן פאַרקלעפט מיט קרעפּפּאַפּיר קעגן די לופט־אַנפליען וואָס מערן זיך לעצטנס. קיין פיצעלע שיין טאָר זיך נישט אַרויסבאַקומען אין דרויסן. פאַר דעם קומט די העכסטע שטראָף...

— „ריב ריבי, שעה ניבי, והשיבני — — —" — הער איך וויידער אַ פסוק, פון פיוט „אמנם כן". איך פאַרטייטש זיך מיר די ווערטער אויף פשוט יידיש: „נעם זיך אַן אונדזער פיין, הער אונדזער געבעט און ענטפער אונדז!" קיינמאָל, קיינמאָל זענען די ווערטער מיר נישט געווען אַזוי נאָענט ווי איצט. מסתמא אויך פאַר אלע דאָ, וואָס פאַרשטייען דעם פירוש המלות. דודס כליפען פארשטאַרקט זיך. עס פאַראייניקט זיך איצט מיט אַ שטיל געיאָמער וואָס טראָגט זיך מיטאַמאָל פון אַלע געלעגערס, וואָס זענען פול מיט די לאַגערניקעס. איך קען שוין מער זיך נישט באַהערשן, ברעך איך אויס אין אַ ספאַזמאַטיש געווייַן — דאָס ערשטע מאָל דאָכט זיך זינט דעם ביטערן טאָג פון דער „אַקציע". דוד פרווווט מיך באַרואיקן. איך פיל אָבער, אַז וואָס מער איך ווייַן, ווערט מיר אַלץ בעסער, גרינגער... „לאָז מיך, לאָז מיך ווייַנען" — בעט איך זיך, און אַלע ווייַנען מיט.

דאָס געיאָמער הערט נישט אויף, דויערט אַ היבשע צייט, ביז וואָנען עס דערהערט זיך אַ „ניכטערער" רוף:

— הערט אויף, משוגעים, געגוג אויף היינט! מאָרגן זעקס פרי דאַרף מען דאָך גיין צו דער אַרבעט. הערט אויף, גייט שלאָפן!

עס ווערט מיטאַמאָל שטיל. געענדיקט דאָס דאָוונען. אַ פאַרשטיקט כליפּען הערט זיך נאָך אַ גאַנצע נאַכט פון די געלעגערס, אויך פונעם שלאָף וואָס איז די נאַכט, נאָך מער ווי תמיד, געמישט מיט פינצטערע קאָשמאָרן.

דאָס איז געווען דער לעצטער כל נדרי אין שטעטל, בעת די לעצטע יידן פון דער קהילה קדושה האָבן באַווייניט און באַקלאָגט די אַלע וואָס זענען אַוועק אַ חודש פריער צום טויט, באַקלאָגט און באַווייניט צוזאַמען מיט זייער אייגן לעבן וואָס אין עטלעכע חדשים שפּעטער — אינעם טאָג פון 10־טן יאַנואַר 1943 — אַוועק אין די פלאַמען פון די דורך די דייטשן אונטערגעצונדענעם און באַשאָסענעם „קאָפערניק"...

הערמאַן...

דאָס איז געווען ביים אָנהייב פון דעם ערשטן מלחמה־ווינטער. אין איינעם אַ טאָג פון אַ בייסיקן פראָסט און שנייַ־זאָווערוכע זענען מיר אַלאַרמירט געוואָרן: אויף דער באַן־ראָמפּע שטייט אַ צוג געפּאַקט מיט יידן, פאַרטריבענע פון די מערב־געביטן וואָס זענען אָנגעשלאָסן געוואָרן צום „רייך", דאָרט זיצן פרויען, קינדער און מענער האַלב־פאַרפרוירן און גייען אויס נאָך אַ ביסל וואַרעמס...

באַלד האָבן יידן זיך געלאָזט צו דער באַן־סטאַציע, גרייט צו העלפן די מגורשים. דאָס זענען געווען יידן פון קאַליש, שערפּץ, ליפּנאָ און אַנדערע שטעטלעך פון יענער געגנט, וואָס די דייטשן האָבן אַרויסגעטריבן פון זייערע היימען, אַריינגעזעצט אין צוגן וואָס האָבן געפירט אויף דער מזרח־זייט פון ווייסל, אָן אַ באַזונדערן ציל. דער צוג וואָס איז אָנגעקומען צו אונדז איז שוין געשטאַנען אַ היבשע פּאָר שעה, ווייל דער לאָקאָמאָטיוו איז פאַרפרוירן געוואָרן און נישט געקאָנט פאָרן ווייטער.

אַרום האָט מען גראָד קיין דייטשן נישט געזען, האָט מען דעריבער געפועלט ביי די פוילישע באַן־אַרבעטער זיי זאָלן לאָזן די יידן אַרויס פון צוג. אַזוי אַרום זענען ביי אונדז געבליבן אַ שיינע פּאָר צענדליק אַזעלכע פליטים־משפּחות.

צווישן אָט די צוגעקומענע אין ווינטער 40־1939 האָט זיך אויך געפונען אַ ייד פון דייטשלאַנד, הערמאַן מאַשקאָוויטש־קלאָוזנער איז געווען זיין נאָמען. ער איז געווען צווישן די יידן פון זבאָנשין, יידן אין דייטשלאַנד ווערענס עלטערן האָבן געשטאָמט פון פּוילן, וואָס זענען אַ יאָר פאָר דער מלחמה אַרויסגעשיקט געוואָרן דורך היטלערן צום דערמאָנטן גרענעץ־שטעטל און די פאָל־יאָקן האָבן זיי בלויז טיילווייז אַריינגעלאָזט, נאָך דעם ווי זיי האָבן אַ שטיק צייט זיך געוואָלגערט אין קיינעמס לאַנד, אונטערן פריייַן הימל אויף דער גרענעץ. פון דאָרט איז הערמאַן אוודאי אָנגעקומען אין איינעם פון די שכנות־

דיקע יידישע שטעטלעך, און איצט איז ער פון דאָרט שוין צום צווייטן מאָל פאַרטריבן געוואָרן.

הערמאַן איז געווען אַ זעלטן־שיינער מאַן. אויך אין דעם מעמד פון אַ פּליט האָט ער זיך אויסגעטיילט פון אַלע אַרומיקע מיט זיין עלעגאַנץ און איידעלער באַנעמונג צו מענטשן. ער איז געווען אַליין, אָן משפּחה, אַ בחור אין די ערשטע פערציקער יאָרן. אויפן וועג צו אונדז האָט ער אָנגעטראָפן אויף אַן אלמנה מיט אַ יינגל פון 15־16 יאָר מיטן נאָמען סעגאַל, אויך דייטשע יידן, האָט ער זיי געזומען אונטער זיין אפוטרופּסות, געזאָרגט פאַר זיי ווי פאַר אָן אייגענער משפּחה. מיט זיי האָט ער זיך געהאַלטן די גאַנצע צייט פון צייט־ווייליקן אָנזיל וואָס ער האָט אין דער מלחמה געהאַט ביי אונדז אין שטאָט.

הערמאַן איז באַלד אין ערשטן מאָמענט פון זיין אָנקומען צו אונדז געוואָרן דער ליבלינג ביי דער יוגנט אין שטעטל, אַ לערער, דערציער. ער האָט געשמעקט מיט אייראָפּע, מיט גרויסוועלט און גרויס־שטאָט. ער האָט געהאַט הויכע בילדונג, געקענט פערפעקט ענגליש, שפּאַניש און אַנדערע אייראָפּאישע שפּראַכן, אַזוי, אַז עס איז אים נישט שווער אָנגעקומען אויסצולערנען זיך יידיש און אַביסל אויך פּויליש. געשטאָמט האָט ער, ווי געזאָגט, פון קעלן. דאָרט האָבן זיינע עלטערן געהאַט אַ גרויס וואָרן־הויז, און געווען רייך ביז היטלערס קומען צו דער מאַכט. אין אָט דער שטאָט... — האָט ער אונדז דערציילט — איז ער געווען אַ טעטיקער מיטגליד אין ציוניסטישן מכבי־קלוב. צווישן די אייניציקע זאַכן וואָס ער האָט אויפגעהיט ביי זיך און זיך קיינמאָל נישט געשיידט דערמיט, זענען געווען צוויי פאָטאָס פון זיינע צוויי שוועסטערס אין תל־אביב, פאָטאָגראַפירט מיט זייערע קינדער. זיין חלום איז געווען נאָך דער מלחמה צו פאָרן קיין ארץ־ישראל.

אין געטאָ איז אים נישט געגאַנגען שלעכט מאַטעריעל. ער האָט פאַרדינט און, ווי געזאָגט, אפילו געהאַלפן אַנדערע. ער איז געווען דאָלמעטשער און „פּראָשעניע"־שרייבער צו די דייטשע מאַכט־אַרגאַנען נישט בלויז ביי יידן און דעם „יודענראַט", נאָר אויך פאַר נישט־יידן, און אפילו דער פּוילישער מאַגיסטראַט איז אָנגעקומען צו זיין שרייבן, וואָס האָט באַזונדערס „אויסגענומען" ביי די דייטשע באַאַמטע. נישט איינער פון זיי פלעגט זיך וווּנדערן און נאָכפרעגן אויף דעם „שרייבער", וואָס האָט אַזאַ ריינעם דייטשן סטיל ווי ער וואָלט געווען אַ געבוירענער, הויכגעלערנטער דייטש...

אַ צווייטער מקור פון פרנסה זענען ביי אים געווען די לעקציעס פון דייטש, וואָס ער פלעגט געבן פּוילישע באַאַמטע. פאַר דעם צוועק האָט ער אויך באַקומען אַ שיין, אַרויסצוגיין מחוץ דעם געטאָ, וואָס איז מיט דער צייט געוואָרן לחלוטין געשלאָסן.

אין איינעם אַ טאָג איז הערמאַן אַריינגעפאַלן צו אונדז, חברה יונגוואָרג, אין געטאָ אַ צעיאַכמעטער, פאַרסאָפּעטער און אונדז אין איין אָטעם דערציילט וועגן זיין נאָר וואָס מאָדנער איבערלעבונג. ער איז גראָד געגאַנגען צו דער לעקציע וואָס ער גיט דעם גויאישן אַדוואָקאַט עקעל, אויף דער צענטראַלער וואַרשעווער גאַס, ווו יידן האָבן שוין נישט געטאָרט וווינען. מיטאַמאָל הערט

ער ווי פון דער צווייטער זייט גאַס רופט צו אים אַ פרוי מיט זיין פולן נאָמען:

— הערמאַן, הער מאָשקאָוויטש־קלאָוזנער!

מיט זיין אייגנאַרטיקן האַלב־יידיש האַלב־דייטש האָט דער צעטומלטער הערמאַן פאַרגעזעצט זיין דערציילונג:

— איך גיי אַריבער אויף דער אַנדערער זייט גאַס, איך גיב אַ קוק אויף דער פרוי און גלויב נישט מיינע אייגענע אויגן: דאָס איז נישט עמעצער אַנדערש ווי מיין גוווערנאַנטקע פון קעלן, די דייטשקע וואָס האָט אויסגעהאָדעוועט אַלע קינדער אין אונדזער שטוב. „וואָס מאַכסטו היר?" — פרעגט זי מיר, און איך קען קוים פון איבעראַשונג דאָס מויל עפענען „איך. בין דאָך יודע" — ענטפער איך און וויי אָן אויף מיין אַרעם־באַנד מיטן מגן־דוד. דערזעענדיק דאָס האָט זי זיך אַביסל פאַרלוירן, זיך אַרומגעקוקט צי מען זעט זי נישט און איז אַוועק באַווייזנדיק מיר בלויז צו זאָגן, אַז זי איז איצט נישט־מער און נישט־וויניקער ווי די פרוי פון „יודען־רעפערענט" ביים לאַנדראַט, באָטז, דער דייטש אין וועמענס הענט עס ליגט דער גורל פון אַלע יידן אינעם גאַנצן קרייז!...

*

דער דאָזיקער צופאַל, וואָס בלויז אַ שונד־ראָמאַן איז מסוגל אויסצוטראַכטן, האָט אַבער הערמאַנען נישט אַרויסגעפירט פון גלייכגעוויכט. ער האָט ווידער פאַרגעזעצט דאָס לעבן אין געטאָ מיט אַלע יידן צוגלייך, ווי עס וואָלט גאָרנישט נישט פאַסירט. אַ פאָר טעג שפעטער איז אין געטאָ אַראָפגעקומען אַ שליח פון פרוי באָטז, אַ פוילישע באַאַמטין, וואָס איז געווען אָנגעשטעלט ביי איר אין הויז. זי האָט הערמאַנען געזאָגט: פראָו באָטז גריסט. זי וויל וויסן ווי אים גייט און צי זי קען אים מיט עפעס העלפן.

„ניין!" — האָט הערמאַן מיט שטאָלץ געענטפערט.

אין עטלעכע חדשים אַרום נאָך דער פאַסירעניש איז פאַרגעקומען די „אַקציע". די גאַנצע שטאָט יידן איז אַרויסגעפירט געוואָרן אויף טויט קיין טרעבלינקע. עטלעכע הונדערט יידן זענען געבליבן „קאָשאַרירט" אויף אַרבעט ביים מיליטער און ביי פאַרשידענע אונטערנעמונגען. אין לאַגער פון די „ווער־מאַכט"־אָנגעשטעלטע איז אויך אָנגעקומען הערמאַן. דאָ, אין לאַגער, בין איך מיט אים געשלאָפן אויף איין פריטשע, און ער איז געווען צו מיר ווי אַן עלטערער ברודער מיינער.

אויך אַהער, אינעם אַרבעטס־לאַגער פון שטאָט, האָט נישט אויפגעהערט צו קומען צו אים אָפט די „שיקסע", ווי ער האָט געפונפן דאָס פוילישע מיידל, וואָס האָט געאַרבעט ביי פרוי באָטז, די פרוי פון דעם ליקווידאַטאָר פונעם גטאָ, וואָס האָט זיך אויסגעצייכנט אינעם אַלגעמיינעם רויב און מאָרד צוזאַמען מיט אַלע דייטשן. טיילמאָל האָט זי אפילו מיטגעבראַכט מיט זיך אַ פּעקעלע שפייז. אין איינעם אַ טאָג האָט הערמאַן מיר, זיין פיל־יינגערן פריינט, אַנ־פאַרטרויט אַ סוד: די שיקסע לייגט אים פאָר אויסצובאַהאַלטן, זי גרייט פאָר אים אַ „קריאַווקע"...

— נו? — האָב איך געפרעגט — וואָס־זשע וואַרטסטו?

שוין פריער האָבן מענטשן אין לאַגער געוואוסט, אַז די שיקסע וואָס אַלע האָבן זי גוט געקענט צוזאַמען מיט איר פאָטער, אַ שוסטער אויף דער הויפּט־גאַס, און אַ שיינע דערצו, אַז זי איז נישט גלייכגילטיק צו הערמאַנען, ווייל זי זיצט מיט אים אָפּ גאַנצע שעהן ביים טויער פונעם לאַגער. איך האָב אים דאָס געזאָגט צוגעבנדיק, אַז אויך איך בין ביי דער מיינונג, אַז זי איז אין אים פֿשוט פֿאַרליבט. דערויף האָט ער מיר געזאָגט, אַז ווען ער וואָלט געווען זיכער אַז דאָס איז די אייניציקע סיבה פֿאַר איר ווילן אים אויסצובאַהאַלטן, וואָלט ער אפשר מיט איר אַוועק „מיר דאָכט זיך אָבער — האָט ער צוגעגעבן — אַז אויך פֿרוי באָטו ווייסט עפּעס דערפון, קען איך דערצו נישט מסכים־זיין. איך ווייל נישט קיין טובות פון דייטשן!".

קורץ נאָכן דאָזיקן געשפּרעך האָט מיין חבר לייב ראָכמאַן געשיקט אַרויס־נעמען מיך פון לאַגער צו זיך אין באַהעלטענישׂ, ווו איך האָב איבערגעלעבט די מלחמה. תחילת האָב איך זיך אָביסל געוואָקלט, ווייל כמעט יעדן טאָג זענען מענטשן צוריקגעקומען פון אַזעלכע באַהעלטענישן, נאָכדעם ווי די גויים האָבן זיי באַרויבט און צעשלאָגן. הערמאַן איז צו מיר צוגעשטאַנען, אָנגעשריגן ווי אַ פאָטער: זיי נישט קיין קינד, דו וועסט דאָ אומקומען ביי די סעלעקציעס. יעדער וואָס קען, דאַרף אַנטלויפן; מען וועט דאָ אונדז מער לאַנג נישט האַלטן..

ווען איך בין אַרויס מיט מיינע טענות צו אים הלמאי ער אַליין ווייל נישט אַרויס, האָט ער לסוף מיר צוגעזאָגט, אַז אויך ער וועט אפשר אַוועק צו דער „שיקסע". איך האָב אָבער געפילט, אַז ער זאָגט דאָס בלויז כדי מיך איבער־צוצייגן, איך זאָל מער נישט וואַרטן און אַוועק אין מיין חברס באַהעלטעניש אַריין.

ס'איז שוין געווען האַלב דעצעמבער 1942. די געטאָס זענען שוין געווען ליידיק. איצט האָבן די דייטשן „ערוימט" די רעשטלעך, וואָס זענען נאָך פֿאַר־בליבן אין די אַרבעטס־לאַגערן. יעדן טאָג האָט מען געהערט וועגן נייע לאַגערס וואָס זענען לויקווידירט געוואָרן, און די יידן זענען אַרויסגעפירט געוואָרן אויף טויט. אַלע סימנים האָבן געוויזן אַז די ריי קומט אויך אויף אונדזער „קאַפּערניק". יעדער וואָס האָט געקענט איז אַוועק זיך אויסבאַהאַלטן. אַזעלכע מענטשן האָבן אָבער געהאָט בלויז יחידים. שלמה מאַרגנשטערן, דער פירער פונעם לאַגער, איז אין איינעם אַ טאָג אַוועק. הערמאַן איז באַשטימט געוואָרן אויף זיין אָרט. אין פרימאַרגן פון 10־טן יאַנואַר 1943, ווען דער „קאַפּערניק" איז אַרומגערינגלט געוואָרן דורך דער ס.ס.־זשאנדארן און פּוי־לישער גראַנאַט־פּאָליציי און עס איז געווען קלאָר, אַז זיי גייען אַרויספירן די לעצטע 400 יידן פון מינסק־מאַזאָוויעצק צום טויט, איז הערמאַן אַרויס מיטן רוף: „נישט אַרויסגיין פון הויז, פֿאַרבאַריקאַדירן זיך, שטעלן אַ ווידער־שטאַנד!" ער אַליין איז אַרויס אויפן הויף, זיך געשטעלט פֿאַרן ס.־ס. קאָמענ־דאַנט ניקאָלאַס און אויסגערופן:

— לעבעדיקערהייט וועט איר אונדז פון דאַנען נישט אַרויסבאַקומען!

אַ האַגל פון קוילן האָט צעלעכערט דעם קערפער פון שטאָלצן הערמאַן, וואָס איז געפאַלן אַ מיט בלוט־באַגאָסענער אויפן פאַרפרוירענעם שניי. אין זעלבן מאָמענט זענען די זשאנדארן באַוואָרפן געוואָרן מיט שטיינער און פאַר־שידענע חפצים, וואָס די פאַרבאַריקאַדירטע יידן האָבן געוואָרפן פון די אוי־בערשטע שטאָקן פונעם בנין. די דייטשן האָבן גלייך פאַרלאָזט דעם הויף, אַרומגערינגלט דעם לאַגער, אים באַשאָסן מיט געווער און פאַרברענט אים צוזאַמען מיט אַלע יידן.

נישט קיין פולע דריי יאָר האָט געדויערט מיין קאַנטשאַפט מיטן דאָזיקן שטאָלצן מענטש און ייד פון דער שטאָט קעלן, הערמאַן מאָשקאָוויטש־קלאַוזנער, הי"ד. דאָס איז אָבער געווען אַ צייט פול מיט נסיונות, אויסצושטיין יעדן טאָג. איך האָב פון אים אַ סך געלערנט, אויך בנוגע דער באַציאונג צום רוצח פון נעכטן. וועג באַקאַנטע האָבן מיר אין זיינער צייט מיט שטוינונג געפרעגט הלמאי איך גיב נישט אַן אויף אינדיווידועלע שילומים (פאַרגיטי־קונג), וואָס לעבנגעבליבענע פון חורבן באַקומען פון דייטשלאַנד (אגב, קען איך אַ סך וואָס האָבן אַזוי געהאַנדלט ווי איך), האָב איך געענטפערט מיט הערמאַנס ווערטער, וואָס קלינגען אין מיינע אויערן ווי אַ צוואה:

„איך וויל נישט קיין טובות פון דייטשן"...

ליב רוכמן

מותו של הרב

בדמדומי שחר האפורים, הקרים והאפלולים נפתחו לרווחה שערי הכלא של דאנילוביצובסקה ובשריקת אימה זנקו ויצאו ארבע מכוניות המשא הגמלוניות הטעונות יהודים מובלים למות. השריקה האיומה של המכוניות תפקידה היה מצד אחד להטיל אימה ופחד על התושבים היהודים, ומצד שני לשאת לחלקים האחרים של האוכלוסיה בעיר את בשורת החינגא הרצחנית.

במכוניות היתה צפיפות איומה, 15 יהודים בכל מכונית. הקרבנות היו שקטים, כל אחד מכונס בתוך עצמו. לאחר תלאות הימים האחרונים עשו היהודים רושם של יצורים חלכאים האדישים לכל. מקצתם אחוזי תנומה. השאר שקועים בהרהורים וכולם יחד — כאילו אינם נותנים את דעתם כל עיקר על הצפוי להם בעוד שעה קלה.

בפינה על הקרש ישב האלשטוק, אברך כבן 30 ומעלה, הזקנקן השחור נתון בפה ונשך בשיניו את זקנקנו השחור מתוך עצבנות נפרזת, כשעיניו נשואות למעלה. ממולו, חיוור כסהרורי — ירחמיאל שפירא, בר אבהן, דודנו של הרב הנובומינסקאי ר׳ משה נתנאל שפירא, שישב לא רחוק מהאלשטוק — יהודי שהדרת פניו העידה על שלשלת היוחסין הארוכה שלו, שהיה כולו שקוע במחשבות ובזכרונות על חויותיו מלפני ימים אחדים:

— כן. בס״ה היה זה לפני ימים אחדים, גם אז היה בוקר קר, כמו עתה — בשעה שעגלה רתומה לפי מנהג האכרים סרה אליו החצרה, כמתגנבת. הרבנית עם הילדים וגם רבים מבני עדתו במינסק ליוו אותו בצאתו. הוא זוכר את המבט האחרון בזו העגלה, ברכות־הפרידה האחרונות, ואיך שהרבנית מיהרה אחריו בכדי להווכח אם זקן הקטיפה עטוף היטב ואינו עשוי לעורר חשד.

והעדה: — צאתך לשלום! ה׳ יצליח דרכך והלואי ותשוב בקרוב בריא ושלם!

והילדים (י—ת—ו—מ—י—ם ??!):

— אבא, מתי תשוב? — —

זיעה קרה מכסה את מצחו של הרב. הלב דופק ביתר שאת. רגע קט הוא שוקע בהרהורים, אבל פתאום חולפת אותו כעין הזדעזעות:

— לא, לא היה צריך לעזוב לנפשה את העדה, לא, אסור היה לברוח מהעיר, אסור היה לצאת את נובומינסק!

הוא נזכר באותה תמונה מימי ספטמבר הראשונים (ימי אלול...), כשהקלגסים הגרמנים הלכו והתקרבו לעירו. בעיר שררו אז מהומה ומבוכה: רבבות אנשים מוארשה ומכל פולין המערבית רצו ברחובות כאחוזי טירוף ונהרו מזרחה. מרוב עייפות ואפיסות כוחות נפלו אנשים ברחובות. ובאחד הימים האלה, בנטות צללי ערב, בשעה שחלק מהעיר עלה בלהבות, וסביב דירת בית הדין שלו צבאו מאות יהודים, בני העיר וחדשים מקרוב באו, כאילו לחפש אצלו עצה ותושיה, לפתוח במלה, במבט־עין. אז, נזכר הוא, יצא מבין הקהל צעיר, לא מגולח.

פניו מיוזעים ובגדיו מאובקים, אבל עיניו לוהטות וחודרות, מבלי להוציא הגה מפיו שלף מכיס בגדו פתקה מהוהה ומקומטת, אך הכתב ברור ונוח לקריאה:

— אני — היה כתוב בפתקה — בן הרב מעיר ג. הגרמנים נכנסו אתמול לעירנו ושחטו כמעט את כל היהודים, אנשים, נשים וטף, רק אני ועוד יהודים אחדים ניצלנו.

והפתקה סיימה:

— יהודים, המלטו מהר על נפשכם לכל אשר ישאוכם עיניכם!

כשהרים את עיניו מהפתקה לא מצא עוד את הצעיר, לא הועילו כל החיפושים אחריו בין קהל היהודים — הוא נעלם ואיננו.

הוא זוכר: הוא העיף אז את מבטו על הרבנית והילדים. בלבו יקדה אש לוהטת, ראשו הסתחרר, אבל הוא לא ברח אז אם כי היה ביכלתו לעשות זאת. לא, ידוע ידע כי מרא דאתרא, רב בישראל, צריך להיות אחרון לבורחים, לא ראשון. ועתה? — עתה ברח, נמלט על נפשו, ואילו את בני עדתו השאיר לאנחות — — —

הוא נזכר, כי יום אחד לאחר בוא הפליט המודיע, הצעיר המסתורי, בן הרב, פלשו הרוצחים, ו„הדבר התחיל". אמנם קרבנות לא היו, חס וחלילה, אבל היסורים, העינויים והבזיונות, הסחיבה לעבודה, ההשפלה, כיצד הוליכו אותו בעצם יום חג שמחת התורה באמצע הכביש לעבודה, כשהוא עטוף בטליתו, ואתו כל בני עדתו אשר התפללו יחד אתו בדירת „בית הדין" שלו. כולם עטופים בטליתותיהם. הם נאלצו ללכת בידים מורמות למעלה ולשיר „אוי, ויי", תחת מטר מהלומות. ומאז התחיל הדבר: הגרמנים, בהדרכת אחרים, באו בכל יום לחפש אותו. בכל יום סחבוהו וביזוהו, באמצע העיר, לעיני עם ועדה, לצערם הרב של היהודים וללעגם ולשיניתם של הערלים.

— ה„ראבינר" — אמרו וחזרו ואמרו — צריך להיות הקרבן הראשון.

— אה, הקרבן הראשון — — —

ואז נטפלו אליו הרבנית והילדים: ברח לוארשה, הימלט על נפשך! הם שמו את עיניהם בך, והם יכולים לקיים את דבריהם ותהיה, חס וחלילה, הראשון — —

לא. הוא לא ברח ולא נמלט על נפשו. הוא הלך לעבודה יחד עם כל קהל עדת ישראל. הוא נתן את בשרו למכים וטוב היה לו יחד עם הכל — —

אבל הרוצחים הכבידו עליו את ידם יותר ויותר וכמעט שעשו בו כלה. אך הוא קיבל את יסוריו באהבה ולא עשה כל נסיון לברוח. יהודים התחילו לבוא אליו ולהתחנן לפניו על הצלת נפשו. מצד אחד הרבנית והילדים, ומצד שני בני עדתו שחזקו עליו דבריהם:

— רבנו, מה בצע בדמך? מה יהיה לנו מזה אם תפול, חלילה, קרבן? רבנו, הצל את חייך, וכשיעבור זעם תשוב אלינו בשלום!

הם לא שעו לסירובו, לא זזו ממנו וחזרו באזניו שוב ושוב:

— רבנו, הצל את נפשך, בין כך אין ביכלתך לעזור לנו. הרוצחים מבקשים את נפשך. הצל את חייך!

ו־הוא נעתר להם ונמלט. כן, כל זה קרה רק לפני ימים אחדים.

— ה„ראבינר" הקרבן הראשון — —

— לא — פורצת פתאום נהימה מקרבו — לא, אסור היה לעזוב את נובומינסק, כמו ר' השלה בעירו, כמות אבותי ואבות אבותי שבודאי לא היו נוהגים אחרת.

לפני עיניו צפה ועולה דמות סבו. האדמו"ר מקאלושין, דמות אבי־סבו, האדמו"ר ממוגאַלניץ זי"ע, דמות הסבים הקדושים שאמנם לא הכיר אותם פנים אל פנים, אבל תיאר לו תמיד בעיני רוחו את מראיהם, עד הרבי מלובלין, „החוזה", בעל הזקן הלבן והרחב היורד לו על פי מידותיו — מצד אחד, והמגיד מקוז'ניץ קצר הקומה וצמוק הלחיים שבזקנו הקצר והמחודד זרקה שיבה — מהצד השני.

— סבא! פורצת שוב נהימה מקרבו. — — —

יד רכה הונחה פתאום בחיקו של הרב, זאת היתה ידו הרכה של יעקב שווייט, שכן:

— רבי, אמור אתנו וידוי!

בחור לבוש בגדי עבודה, בעל „שערות אבישלום" מתולתלות ופרועות ולסתות מוקפות זיפים שחורים וסומרים, שעד־עתה עמד כשראשו שעון על מרפקו וחרק שיניו מתוך עצבנות, נענה פתאום ואמר:

— כן, וידוי, רבי, אמור אתנו וידוי!

והתחיל להתנועע בעצבנות.

התעוררות פתאומית עברה את הנידונים משוללי התקוה. מפי כולם פרצה הקריאה:

— וידוי, וידוי, רבי — —

שני החיילים שישבו בקצה, ליד היציאה, שעונים על רוביהם ומעשנים סיגאריות, נבהלו והתחילו להצליף מבטי אזהרה דוקרניים על קרבנותיהם. מה מתרחש פה? האין מתחולל כאן איזה מרד סמוי?

היהודים לא הרגישו בזאת. הרב כבר אמר:

— אשמנו — —

— אשמנו — חזרו כולם אחריו.

— בגדנו — —

— בגדנו — —

— גזלנו, דיברנו דופי — —

אחד מהחיילים בהוסיפו לעשן את הסיגריה שלו, חייך. השני התלקחה בו חמתו והתחיל להצליף מבטי זעם.

— שמע ישראל — — —

— שמע ישראל — — —

— —

המכוניות נעצרו אי־שם, בדרך צדדית, בין שתי חורשות. שוב פלחה את האויר שריקת המוטורים, אבל הפעם כמו אות אזעקה, קריאה לשחקים.

קצין גוץ וצנום, בעל עינים מימיות עכורות וקול צפצפני מקניט ומרגיז, צץ פתאום, הוא התרוצץ ודידה ממכונית למכונית ופקד קצרות ונמרצות:

— אחד־אחד, אחד־אחד להוציא אותם!

מיד הוציא זוג ידים חיילית כבדות את היהודי הראשון. כעבור רגע קט נשמעה יריה בודדת

— שמע ישראל! — הרעימו שאר היהודים מהמכוניות. הוצא עוד יהודי ונשמעה שוב יריה.

— שמע ישראל — קראו שוב כל היהודים בקול גדול.

הידים הגסות של החיילים הוציאו יהודי שלישי —

יריה.

רביעי —

יריה.

שמע ישראל, שמע ישראל — — כל אחד התחיל להתרפק על רעהו ולהיצמד אליו, כרוצה להיכנס לתוכו, כל אחד נדחק ונלחץ אל חברו וכולם יחד התרו אל הקצה, כולם נצנפו זה בזה והיו לבליל אחד, לגוש אחד, לבלי היפרד.

— שמע ישראל! שמע ישראל!

החיילים הפרידו בין הדבקים וזרקו אותם אחד־אחד החוצה, זריקה — ויריה, זריקה — ויריה.

שמע ישראל — הידהדו קולות, כתפילת קדיש לנשמת הנזרק — — — —

— שמע ישראל, שמע ישראל! — —

כשהוציאו את ר' משה נתנאל ראה סביבו רק חיילים אחדים בפרצופים אדומים ומיוחמים מחמת רצח. בנשק בידיהם — עומדים ליד בור גדול מאד ופעור כפי התהום.

שני חיילים סחבו אותו בזרועותיו ופקדו עליו לשבת ופניו לבור. הוא ראה תחתיו המוני גופים רוחשים ודם, דם — —

מסתבר כי היריה בגבו של הרב היתה חלשה, משום שבבור נשאר שוכב בעינים פקוחות לרווחה, נשואות אל על — לשמים — כתפילה אחרונה, ולרוצחים — כחניתות שחורות דוקרניות של ששים מעונים טהורים וקדושים.

משה דוד געלדמאַן
(תל־אביב)

אין „שווארצן שבת" (שבת בראשית)
אין מינסק ביים דייטש

איך בין געבוירן אין מינסק, מיינע עלטערן — חיים־בער און ברײנדל געלדמאַן. פאַרלאָזט די שטאָט האָב איך ווען איך בין קוים אַלט געווואָרן 13 יאָר. איך בין אַוועק קיין וואַרשע, ווו איך האָב געלעבט אַלע יאָרן — אויף דער גזשיבאָווסקי גאַס, אין שכנות פון דער קהילה.

אין דער צייט פון פאַגראָם אין 1936, ווען די וואַרשעווער קהילה האָט אַרויס־געשיקט טראַנספאַרטן שפּייז פאַר די באַלאַגערטע יידן אין שטאָט, האָט מען אויף מײַן געבעט מיך דערלויבט מיטצופאָרן, כדי איך זאָל אויפזוכן מיינע עלטערן וועגן וועמענס גורל איך בין געווען באַאומרואיקט. איך האָב זיי געטראָפן באַ־האַלטן ביי דער משפּחה כאסקעלעוויטש, אַנטקעגנאיבער די פאַרבמאַנס.



די משפּחה פון משה געלדמאַן אין מינסק — פאַר דער מלחמה

אויך ווען עס איז אויסגעבראָכן די מלחמה אין 1939, בין איך גלייך אַראָפ־געקומען קיין מינסק זען אונדזער משפּחה.

אין איינעם אַ שבת אינדערפרי (שבת בראשית), ווען איך בין אַרויס און זיך געלאָזט זען מיין ברודער שמואל־אהרן, וואָס האָט געווינט אויף דעם רבינס גאַס, האָב איך פּלוצים דערהערט אַ געשריי פון אַ דייטש: „שטייען בלייבן!". אַ דער־שראָקענער האָב איך אַנגעהויבן לויפן צוריק און בין אַריינגעלאָפן צו איטשע

קצב, אַשלאַק. איך האָב גלייך אַראָפגעוואָרפן פון זיך די מלבושים און אַריין אין בעט. באַלד האָט מען אָנגעהויבן קלאַפן אין טיר, און אין דער דירה זענען אַריין צוויי — אַ דייטש מיט אַ פּאָליאַק, וואָס האָט אים געהאָלפן. „וווּ איז דער יודע־הונט, וואָס איז אַנטלאָפן?" — האָט דער דייטש געריטשעט אויפן קול. איך האָב זיך געמאַכט תמעוואטע, אַז איך וויים נישט וואָס ער וויל — נישטאָ קיין הונט; קיינער איז נישט אַנטלאָפן. ער האָט מיך אַפּגים נישט דערקענט און איז אַרויס. אין אַ פּאָר מינוט אַרום איז ער ווידער אַריין מיט אַ רעש און אָנגעהויבן זוכן צווישן די מלבושים אין שאַנק, ווו ער האָט דערקענט מיין מאַנטל. ער האָט גלייך באַפוילן איך זאָל זיך אָנטאָן און מיטגיין.



דער 'שוואַרצער שבת" אין רוזיקיס מעטאַל־פאַבריק — אויפנאמע וואָס די דייטשן האָבן געמאַכט כדי אַפּחוזקן פון די געפייניקטע יידן

פאַרשטעלט די אויגן מיטן היטל און פאַרלייגט די הענט אויף דעם קאַרק האָט ער מיר געפירט אויף דער אָנדערער זייט גאַס — צום רבין ר׳ משהלע. דאָרט האָט ער פון שטיבל אַרויסגענומען נאָך יידן: דעם רבין ר׳ משהלען, איטשע בער און חיים גאָלדע דעם קצב, און אונדז אַוועקגעפירט צו רודזקיס פאַבריק. דאָ האָט מען אונדז אָנגעהויבן פייניקן מיט מוראדיקע סאַדיסטישע שטיק. קודם־כל האָט מען אונדז באַפוילן קריכן אויף אַלע פיר, אויף דעם בויך, אַ שטרעקע פון 50 מעטער — אַהין און צוריק. מיר האָבן זיך דערביי אָפּגעריבן די קני און אַרעמס. גאָנצע שטיקער פלייש. באַלד דערנאָך האָט מען אונדז געהייסן אויס־קאָפּען אַ גרוב און דאָרט אַריינוואַרפן דאָס גאַנצע שמוץ, וואָס האָט זיך אָנגע־זאַמלט אויפן פלאַץ. דאָס איז געווען נאָך אַ רעגן און קיין בלאָטעס האָט נישט געפעלט אויפן אָרט. יעדער איינער פון אונדז האָט געמוזט אַריין אין גרוב און זיך אונטערטונקען ביז איבערן קאָפּ. וועמען עמיצער פון אונדז האָט נישט

געמאַכט אַזוי גענוי ווי די צעווילדעוועטע סאָלדאַטן האָבן געפאָדערט פון אונדז, האָט ער באַקומען אַ באַפעל: „טרינקען די שייסע!" — דאָס הייסט פשוט טרינקען די שמוציקע בלאָטע פון גרוב...

דאָס האָט אַזוי געדויערט ביז פיר פאַרנאַכט, און לסוף האָט איינער פון די סאַדיסטן זיך אָנגערופן צו אונדז: איר האָט גוט געאַרבעט, באַקומט איר יעדער אַ ברויט. מיר האָט ער געגעבן צוויי ברויט, ווייל איך האָב „בעסער" דערפילט די אַרבעט ווי אַלע אַנדערע, האָט ער געלאַכט.



נאָך אַ בילד פון שוואַרצן שבת. פון רעכטס — משה קלמן יאַבלאַנקע, ישראל מאַרגענשטערן, [illegible] ר' משהלע (מיטן גרויען בערדל און טלית) מיט זיינע זין און אייניקל מאיר־שלום

אין אַ מצב וואָס עס איז נישט שווער זיך פאָרצושטעלן, האָב איך זיך קוים דערשלעפּט אַהיים. מיט אומרו און זאָרג האָט מען שוין אויף מיר געוואַרט אין שטוב. אַז מען האָט מיר שוין ענדלעך דערזען אַ לעבעדיקן, האָבן אַלע געוויינט — פון גליק אָבער אויך מיט מיטלייד אויף מיין פינצטער פּנים און צעהאַקטע גלידער.

צומאָרגנס נאָך דעם שוואַרצן שבת — בין איך גלייך צוריקגעפאָרן קיין וואַרשע.

יצחק ליפטשינסקי
(חולון)

דער יודענראַט

אין דער צווייטער העלפט אָקטאָבער 1939 האָט אָנגעהויבן אָנצוקומען אין שטאָט די ציווילע דייטשע אַדימיניסטראַציע, נאָך דעם ווי פריער האָט געהערשט אַ דייטשע מיליטערישע קאָמענדאַטור מיטן האַופטמאַן לאַריש אין דער שפּיץ. דאָס האָט זיך באַלד גענומען פילן אויף אַלע געביטן. דער ערשטער אָנזאָג איז געווען דאָס אָנקומען פונעם ס.ס.־פירער בראַנדט מיט זיין פאַרטרעטער ד״ר מאָל בראַנדט איז געווען בערך אינעם עלטער פון 45 יאָר, אַ בלאָנדער, אַ דיקער ווי אַן אויסגעפּאַשעט חזיר. שטענדיק שיכור און מיט אַ בייטשל אין האַנט. זיין פאַרטרעטער ד״ר מאָל איז געווען עטוואָס מער ווי מיטלוווּקס, אין בינאָקלען און תמיד מיט אַ שמייכל, אויך ווען ער האָט געשאָסן אָדער געשלאָגן ביז בלוט. מיט די צוויי טייוולאָנים איז געקומען אַ גאַנצע כאָפּטע „סאָנדערדינסט״, אָדער „שוואַרצע״ ווי מ׳האָט זיי גערופן צוליב די שווארצע מונדירן, וואָס זיי האָבן געטראָגן. דאָס זענען געווען הילפס־פאָרמאַציעס ביי דער ס.ס. פון פאָלקס־דייטשן פון די ניי אָנגעשלאָסענע געביטן. אין זייער שפּיץ איז געשטאַנען אַ „צוגפירער״, געקומען פון די סודעטן. מיט זיי זענען אויך געווען עטלעכע ציווילע פאָלקסדייטשן, און צווישן זיי דער „לאָמער גערטנער״ — אַ סאַדיסט און רוצח.

בירגערמייסטער אין שטאָט איז דעמאָלט געווען קיזעוויטש, דער זעלבער פּאָליאַק, וואָס האָט פאַרוואַלטעט מיט מינסק בעת דער דייטשער אָקופּאַציע אינעם ערשטן וועלטקריג. בראַנדט האָט אים גלייך אַרויסגעגעבן אַ באַפעל צונויפצורופן אויפן נאָענטן פרייטיק 24 יידן — אין זיין קוואַרטיר. שווער צו וויסן ווי אַזוי קיזעוויטש האָט געמאַכט דעם אויסוואַל. ער האָט זיך, ווייזט אויס, באַמיט אויס־צוקלייבן די וויכטיקסטע פּני — אָנגעזעענע באַלעבאַטים, געוועזענע דאָזאָרעס, ראַטמענער און אַזעלכע וואָס האָבן פריער געהאַט פאַרנומען וועלכע נישט איז געזעלשאַפטלעכע פּאָסטנס. אויפן אָרט פון די וואָס די פּאָליציי האָט נישט געפו־נען, האָט מען גענומען אַנדערע. פון די 24 האָט בראַנדט גענומען בלויז 22, און די לעצטע צוויי האָט ער מיט שמיץ אַרויסגעיאָגט. צווישן די 22 וואָס זענען געבליבן זענען געווען: משה קראַמאַזש, לעאָן וויינבערג, מרדכי־יאָסל קירשנבוים, לייב עדעלשטיין, משה פאַרבמאַן, מאיר שלום בריקס, יאַנקל גרינבערג, יוסף לוקין, פּיניע גרינבערג, בוטשע הערמאַן, מאיר לעווין, אַלטער מיצנער, בנימין גאַרבאָווניק, דער פעלדשער אַלעקסאַנדער גאָלדמאַן, משה קליינמאַן, יידל מיקאַנאָווסקי, אַלטמאַרק, שמעון מאָרגנשטערן, מנחם בערגער, שמואל אָרלאַנסקי, משה סלאָן, יאַנקל פּאָפּאָווסקי.

די אַלע האָט בראַנדט נאָמינירט אַלס „יודענראַט״. „אייער אויפגאַבע איז — אַלע מיינע באַפעלן אויספירן!״ מיט אָט די ווערטער האָט ער פאַרענדיקט דער־קלערנדיק זיי, אַז פון זונטיק אָן הייבן זיי אָן אַמטירן. דערביי האָט ער אַ געשריי געטאָן: אין דרייסיק סעקונדן זאָלן אַלע פאַרלאָזן דאָס צימער. די יידן

האָבן נישט באַוויזן זיך צו כאַפּן וואָס דאָ האָט פּאַסירט, ווי ער מיט זיין פאַר־טרעטער זענען זיי באַפאַלן: געשלאָגן, געקאָפּעט, געשמיסן און אַרויסגעוואָרפן.

אין דער זעלבער צייט האָבן זיך אָנגעהויבן באַווייזן פאַרשידענע דייטשע באַאַמטע און עס האָבן זיך געעפנט אַמטן — דער לאַנדראַט, דער אַרבעטס־אַמט, „פּרייזאיבערוואַכונג" און עס האָבן זיך אָנגעהויבן מערן גזירות און פאַראָרדע־נונגען, מיט יעדן טאָג אַלץ מער. קראַמאַזש, וועלכער איז נאָמינירט געוואָרן אַלס פּרעזעס, און געהילף וויינבערג, וואָס האָט, אגב, גערעדט אַ גוטן דייטש, זענען גע־וואָרן די פאַרבינדלער צווישן דעם יודענראַט און די דייטשע באַאַמטע. פון ערשטן טאָג אָן האָבן זיי אָנגעווענדט די טאַקטיק פון „איינבייסן" די באַאַמטע, כדי צו לינדערן אַביסל די גזירות. צוערשט מיט אַ פלאַש וויין, בראָנפן אָדער פּעקל קאַווע פאַרן קליינעם באַאַמטן; לסוף האָט זיך אַרויסגעוויזן, אַז אויך די גרויסע באַאַמטע זענען להוט נאָך אַזעלכע „מתנהלעך", בתנאי איינער זאָל נישט וויסן פון אַנדערן...

די אַרבעט פון יודענראַט האָט זיך אָנגעהויבן אויסברייטערן מיט יעדן טאָג. די עטלעכע צוואנציק מענטשן, האָט זיך אַרויסגעוויזן, זענען צו ווייניק אויף צו באַהערשן די אַרבעט, און דער יודענראַט האָט אָנגעהויבן זוכן הילף, אנגאזשירן מענטשן. די וויכטיקסטע אויפגאַבע איז געווען צוצושטעלן יעדן טאָג אַרבעטער, קודם־כל אין די מיליטערישע קאָשאַרן און דערנאָך אויך אין פאַרשידענע אונ־טערנעמונגען, און צו גרויסע דייטשע פירמעס וואָס האָבן געאַרבעט פאַרן מילי־טער אָדער אויסגעפירט פאַרשידענע עפנטלעכע אַרבעטן, ווי בוי פון שאָסייען.

צווישן די ערשטע וואָס זענען צוגעצויגן געוואָרן צו דער אַרבעט אינעם יודענראַט בין אויך איך געווען. אָנגעהויבן האָט זיך דערמיט וואָס פון די קאָשאַרן אויף דער קאַלושינער גאַס זענען די יידישע אַרבעטער תמיד אַהיימגעקומען צע־שלאָגענע און צעקאַטעוועטע. אין אָט די קאָשאַרן האָט מיין פאָטער, נאָך פאַר דער מלחמה, אָנגעהויבן בויען פאַרן פּוילישן מיליטער עטלעכע הייזער־בלאָקן. באַלד ווי די דייטשן זענען אַריין, זענען זיי צו אונדז געקומען מיר זאָלן פאַר־ענדיקן דעם בוי פון די הייזער. דאָס דייטשע מיליטער האָט נאָך דעמאָלט נישט אונטערשיידט צווישן יידן און נישט־יידן און זיי זענען געווען פאַראינטערעסירט די הייזער זאָלן וואָס פריער (איידער עס ווערט גוט קאַלט) פאַרטיק ווערן. מיר האָבן די אַרבעט דורכגעפירט און אין רעזולטאַט האָב איך געהאַט אַ קאָנטאַקט מיט דער מיליטערישער פאַרוואַלטונג. אין איינעם אַ טאָג בין איך אַוועק און אינטערווענירט ביי דער מיליטערישער מאַכט קעגן דעם, וואָס די יידישע אַרבעטער קומען אַהיים צעשלאָגן דורך די זעלנער. דער אָפיציר האָט אין רעזולטאַט אַרויס־געלאָזט אַ באַפעל, און זינט יענעם טאָג האָט מען מער נישט געשלאָגן קיין יידן אין די מיליטערישע קאָשאַרן. דאָס איז געווען אַ געוואַלדיקע פאַרלייכטערונג. משה קראַמאַזש איז מיר געווען דאַנקבאַר פאַר דעם אויפטו און געפאָדערט פון מיר איך זאָל זיך מער אנגאזשירן אין אַזעלכע אינטערווענצן, ווייל נאָך פאַר דער מלחמה האָב איך געהאַט גרויסע פאַרבינדונגען און קאָנטאַקטן מיט פּוילישע באַאַמטע, און אויך דאָס האָט זיך אַרויסגעוויזן פאַר זייער נויטיק. אין דער זעלבער צייט איז צוגעקאָאָפּטירט געוואָרן צום יודענראַט אויך ר' שמואל ראָט.

דאָס רעגולירן די אַרבעט איז נויטיק געווען, כדי אַ סוף צו מאַכן צו די „לאַפאַנקעס" — צום כאַפן פון יידן אין גאַס, פון די שטובן. אין אַזעלכע פאַלן האָבן די דייטשן אויך גענומען עלטערע מענטשן, אויף וועלכע עס איז נישט חל געווען דאָס געזעץ פון צוואַנג־אַרבעט. דערביי האָבן זיי נישט געזשאַלעווועט קיין קלעפ אויף רעכטס און לינקס. דאָס האָב איך אַליין געפילט אויף מיינע פלייצעס וועו מ׳האָט מיר אין „שוואַרצן שבת" געכאַפט אויף אַרבעט אין רודזקיס פאַבריק. צו דעם מצב האָט בדרך כלל אַ סוף גענומען, נאָכן איינפירן די רעגולירונג אַז יעדער איינער דאַרף געבן אַ טאָג אַרבעט און דער וואָס קען אַליין נישט, דאַרף שיקן עמיצן אויף זיין אָרט — אַ פרייוויליקן אָדער באַצאָלטן אַר־בעטער. מיט דער אַרבעט האָט אָנגעפירט שמעון מאַרגנשטערן, און זינט דער רעגולירונג האָט בדרך־כלל אויפגעהערט דאָס כאַפן. פאַקטיש האָבן טעגלעך



ביי דער קוך פון גערער שטיבל פאַר הונגעריקע יידישע משפחות און פליטים
אין דער ערשטער ריי אויבן פון רעכטס אויף לינקס: לייב ראַכמאַן, משה קראַמאַרזש, אברהם־יעקב שוויאַטלאָ, משה קלמן יאַבלאַנקע, גרשון הענעך ליבערמאַן, יאנקל דאַנגאָט, כאסקל וועניגער און פרוי

געאַרבעט נישט מער ווי צוויי־דריי הונדערט מענטשן בעת אין די ראַפאַרטן קיין ווארשע איז די ציפער פאַרדאָפלט און אפילו פאַרדרייפאַכיקט געווארן, כדי צו שאַפן דעם איינדרוק אַז די יידן אין שטאָט זענען „פראָדוקטיוו". דער שם האָט זיך אַרויסגעוויזן פאַר זייער גינסטיק ביים פאַרהיטן די שטאָט קעגן פיל צרות פון וועלכע אַנדערע שטעט האָבן געליטן בעת דער דייטשער אָקופאַציע. איך זאָג בדרך־כלל — ווייל זייער אָפט זענען געווען שטערונגען אין די רעגולירונגען, ווייל עס זענען תמיד געווען דייטשן, וואָס האָבן נישט געמיינט די אַרבעט נאָר

די פייניקונגען. אַרבעט איז ביי זיי געווען בלויז אַן אויסרייד צו פייניקן יידן. עס איז דעריבער כסדר נויטיק געווען צו שטיין אין קאָנטאַקט און אינטערווענירן, נישט צו דערלאָזן אַזעלכע ווילדע כאַפּענישן מצד דייטשן. אין דייטשן אַרבעטס־אַמט אַלנפאַלס האָט מען פאַרשטאַנען, אַז זיי קענען נישט פאַרלאַנגען פון איין זייט מען זאָל זיי ליפערן אַרבעטס־הענט און פון דער צווייטער זייט זאָלן זיי כאַפּן יידן פון די שטובן.

אַ צווייט פּראָבלעם איז געווען — הילף פאַר די נויטבאַדערפטיקע. באַלד ביים אָנהייב זענען אַ סך משפחות אָפּגעברענט געוואָרן און געבליבן אָן אַ דאַך איבערן קאָפּ, אָן זייערע וואַרשטאַטן, אָן פּרנסה. צו זיי זענען צוגעקומען עטלעכע הונדערט פּליטים פון פאַרשידענע שטעט אין מערב, וואָס זענען אָנגעקומען צו אונדז אין אָקטאָבער און אין נאָוועמבער, באַזונדערס פון שטעט וואָס זענען אָנגעשלאָסן געוואָרן אין „רייך" און זענען געוואָרן יידנריין. ביים יודענראַט איז דעמאָלט געווען טעטיק אַן עקספּאָזיטור פון דער אַליינהילף־אָרגאַניזאַציע, וואָס האָט געטיילט שטיצע נישט בלויז פון די געלטער וואָס זענען אָנגעקומען פון וואַרשע און פון דער צענטראַלע אין קראָקע, נאָר אויך מיט די זאַמלונגען אין שטאָט גופא, וואָס זענען דורכגעפירט געוואָרן ביי פאַרמעגלעכע מענטשן.

דער שוחד פאַר פּוילישע און דייטשע באַאַמטע און די הילף פאַר דער אָרעמער באַפעלקערונג האָבן גורם־געווען דער יודענראַט זאָל אַרויפלייגן אַ שטייער על פּי רוב אויף די וואָס האָבן געקענט צאָלן, ווי למשל אויף די בעקערס, קצבים, קאַשעמאַכערס, אָלעיאַרניקעס אדג"ל. כדי איינצומאָנען דאָס געלט, האָט דער יודענראַט געשאַפן אַ ספּעציעלן געזעלשאַפטלעכן בייראַט, וואָס איז אויסגעקליבן געוואָרן אויף אַ פאַרזאַמלונג, אויפן הויף פון יודענראַט. אינעם דאָזיקן בייראַט זענען געווען: שלמה בערקאָוויטש, יאַנקל ראָזענבערג, הערשל ביבלאַרזש, אברהם פרידמאַן, יוסף טרוינע און אברהם מאָרגענשטערן. דאָס זענען געווען אָנגעזעענע באַלעבאַטים און טוער, צו וועלכע די גאַנצע באַפעלקערונג האָט געהאַט דעם פולן צוטרוי. זיי האָבן אויסגעמאָסטן דעם שטייער, געזאַמלט דאָס געלט און געהאַט די אויפזיכט און קאָנטראָל איבערן יודענראַט, וואָס האָט, אגב, אין אַ געוויסן מאָמענט געוואָלט זיך אָנגעבן אין דעמיסיע צוליב מאַנגל אין געלט־מיטלען.

איך וויל דאָ אויך דערמאָנען אַ דערשיינונג, וואָס איז אפשר געווען איינציק ביי אונדז אין שטאָט — דער פאַקט וואָס דער יודענראַט האָט אָנגעהאַלטן אַ קאָנטאַקט — דורך מיר פּערזענלעך — מיט דריי פּוילישע באַאַמטע פון דער קריפּאָ (קרימינאַל־פּאָליציי), וואָס זענען געזעסן אין דער פּאָליציי און מיטגע־אַרבעט מיט דער פּוילישער אונטערערד. דאָס זענען געווען די צוויי פרויען עלזביעטאַ גאַיעווסקי און מילאַ דינוּוונאַ און דער לייטער שוואַגערטשאַק. פון זיי טאַקע האָבן מיר באַקומען אין איינעם אַ נאָכמיטאָג אַ ידיעה, אַז ביינאַכט וועט אַרעסטירט ווערן ברוך פאַרבמאַן. מיר האָבן אויך געוווּסט די סיבה. דאָס איז געווען מחמת דעם וואָס פאַר דער מלחמה האָט ער זיך געהאַט אויסגעדריקט פאַר זיינס אַ קליענט אַ פאָלקס־דייטש, אַז היטלער וועט פריער די פיס צעברעכן, איידער ער וועט אַריין קיין פּוילן. מיר האָבן גלייך געמאָלדן וועגן דעם ברוך פאַרבמאַנען, און אין דער זעלבער נאַכט ווען מען איז אים געקומען אַרעסטירן,

איז ער שוין געווען אויפן וועג קיין וואַרשע. ברוך פאַרבאַן האָט די גאַנצע מלחמה זיך טאַקע אויסבאַהאַלטן אין וואַרשע, ווייל דער אַרעסט־באַפעל קעגן אים איז כסדר גילטיק געווען.

שפּעטער זענען געווען פיל אַזעלכע פאַלן — ווי אַנזאַגן וועגן רעוויזיעס. אַבלאַווע, אדג״ל.



די יידישע אַרדענונגס־דינסט בעת אַ לוויה אין געטאָ. אין דער ערשטער ריי זעט מען שטוטמאַן, טיראַנגל, יאַסל ווישניעווסקי (געפאַלן שפּעטער ביי די פּאַרטיזאַנער) און ברעסלער. אין הינטערגרונט זעט מעי דאָס הויז פון יודענראַט.

דער יודענראַט אין מינסק האָט געהאַט אַ געזעלשאַפּטלעכע באַזע. דאָס איז געגנוג צו זען פון דער אויבנדערמאַנטער רשימה פון די מיטגלידער און פּ״ן בייראָט. דאָס זענען פאַקטיש געווען פאַרשטייער פון אַלע שיכטן און פאַרטייען — ציוניסטישע און נישט־ציוניסטישע, האַנטווערקער און אַרבעטער. דאָס זעלבע איז אויך געווען דאָס פּרעזידיום, וואָס איז אויסגעקליבן געוואָרן דורך דעם פּלענום. אין פּרעזידיום זענען געווען: קראַמאַזש, ווייסבערג, בריקס, קירשענבוים, פּיניע גרינבערג און איך. אונדזער אויפגאַבע איז גיזוען צו טרעפן זיך יעדן טאָג און אַנהאַלטן דיזשורן טאָג און נאַכט. דער יודענראַט ביי אונדז אין שטאָט האָט בשום אופן זיך נישט געהאַלטן ווי אַ נאַמינירטער דורך די דייטשן, נאָר ווי אַ געוויילטער דורך דער שטאָט, און זיין הויפּט־אויפגאַבע איז געווען צו העלפן יידן מיט אַלע מיטלען אויבערצוקומען די שווערע צייט.

און די צייט איז געווען אַ שווערע, פול מיט גזירות און נסיונות, מיט וועלכע מען האָט זיך געמוזט ראַנגלען יעדן טאָג, יעדע שעה.

אין איינעם אַ טאָג איז אַרויס די גזירה וועגן געטאָ. דאָס איז געווען נאָך לאַנג איידער עס איז געשאַפן געוואָרן דאָס געטאָ אין וואַרשע. בראַנדט און פעלקע האָבן זיך פאַרנומען דערויף, און מען האָט שוין אפילו געהאַט פאַרצויגן דראָטן אַרום דעם באשטימטן שטח. די גזירה איז אָפּגערופן געוואָרן נאָך גרויס

מי. אַ קאָנטריבוציע פון 2.5 קילאָ גאָלד איז אַרויפגעלייגט געוואָרן אויף דער שטאָט, כדי אָפּצורופן די גזירה.

געווען אויך די גזירה פון שיקן יוגנטלעכע אַרבעטער קיין פּלאַשאָוו, אַ גרוי־סער אַרבעטס־לאַגער אין לובלינער דיסטריקט. טויזנט יוגנטלעכע האָבן די דייטשן פאַרלאַנגט פון אונדזער פּאָוויאַט. מיר האָבן פאַרקלענערט די צאָל אויף 600. אויף מינסק איז אויסגעפאַלן לסוף אַ צאָל פון 150 יוגנטלעכע, פאַקטיש זענען בלויז 40 געפאָרן. פאַרן יודענראַט איז געשטאַנען די פראַגע וועמען צו שיקן. אַ ספּעצ־יעלע קאָמיסיע האָט זיך אַוועקגעזעצט באַטראַכטן די רשימה פון דער באַפעל־קערונג און עס זענען אָנגענומען געוואָרן קריטעריעס: איינציקע זין ווערן נישט גענומען; גענומען ווערן בלויז בחורים פון שטובן ווו עס זענען פאַראַן צוויי אָדער מער יינגלעך, און די אַלע פליכטיקע וועלן דורכמאַכן אַ מעדיצינישע קאָ־מיסיע, אין וועמענס שפּיץ עס איז געשטאַנען דער פּאָוויאַטאָווער דאָקטער, מאַצקיעוויטש, אַ פּאָליאַק. פיזיש שוואַכע זענען באַפרייט געוואָרן. דערנאָך, אַז עס האָבן אָנגעהויבן קומען איובס בשורות פון פּלאַשאָוו וועגן די מוראדיקע באַ־דינגונגען. איז קראמאַזש און בריקס און דערנאָך צאַלקע גרינבוים געפאָרן אַהין און אָנגעהויבן אויסקויפן די צוואַנג־אַרבעטער, ביז כמעט אַלע זענען צוריקגעקו־מען פון דאָרט. בלויז איינער איז אומגעקומען אין לאַגער.

דערנאָך די עפּידעמיע פון טיפוס־קראַנקע. אין גערער שטיבל איז אינסטאַ־לירט געוואָרן אַ פּראָוויזאָריש שפּיטאָל. נאָך פריער איז געהאַט אַראָפּגעבראַכט געוואָרן דורכן יודענראַט אַ ספּעציעלער יידישער דאָקטער, ד״ר שמעון גרינבערג, אַ פּליט פון לאָדזש, כדי נישט צו זיין אויסגעשטעלט אויף די פּוילישע דאָקטוירים, וואָס האָבן נישט געטאָרט געבן יידן קיין מעדיצינישע הילף.

מיטן אויפשטעלן דאָס געטאָ איז אויך געגרינדעט געוואָרן אַ סאַניטאַרן־דינסט און אַן אָרדענונגס־דינסט. אויך זיי אַלע זענען געווען דורכגעדרינגען מיטן באַוווסטזיין צו העלפן יידן, — צו אַליאַרמירן יידישע בעקערייען אָדער געשעפטן וועגן רעוויזיעס, וואָס די דייטשן גרייטן מאַכן, און בעיקר זאָרגן פאַר דעם, אַז דער צושטראָם פון שפּייז פאַרן געטאָ זאָל נישט אויפהערן אויף קיין איין מינוט. נישט איינמאָל האָבן די יינגלעך דערביי אַרויסגעוויזן מסירות נפש.

איך בין באַשטימט געוואָרן אַלס לייטער פון דער אָרדנונגס־דינסט.

דער יודענראַט אין מינסק האָט אויך געפילט זיך ווי דער אפּוטרופּוס פון די אַרומיקע שטעטלעך און אינטערוועניירט נישט איינמאָל לטובת זיי. אַזוי איז געווען למשל בעת דער טיילווייזער אויסזידלונג פון קאַלושינער יידן קיין וואַרשע. אגב, האָט מען דעמאָלט אויך פיל גערעדט וועגן דעם, אַז די יידן אין מינסק וועלן אויסגעזידלט ווערן קיין וואַרשע. שפּעטער איז דער פּלאַן איינגעטוישט געוואָרן אויף אַן אַנדער „אויפטו״, צו פאַרקלענערן די צאָל יידישע ישובים אינעם פּאָוויאַט דורך דעם, וואָס די יידן פון סטאַניסלאַוואָוו זאָלן אַריבער קיין דאָברע אָדער פאַרקערט, און די יידן פון שעניצע זאָלן אַריבער קיין קאָלביעל, פון לאַטאָוויטש קיין סטאָצק, אָדער פאַרקערט. די דעציזיע וועגן דעם האָבן די דייטשן איבער־געגעבן אין די הענט פון יודענראַט אין מינסק. דער יודענראַט האָט נישט געוואָלט נעמען אויף זיך אַזאַ אחריות און האָט באַשלאָסן דעם ענין צו ברענגען פאַרן

קאַלעביעלער רב, דעמאָלט די גרעסטע רבנישע אויטאָריטעט אין פּאָוויאַט. אין איינעם אַ טאָג האָט מען אַרויסגערופן קיין מינסק די פּאָרשטייער פון די אַלע שטעטלעך. צוזאַמען מיט משה קראַמאָזש און מאיר שלום בריקס בין איך אַרויס־ געפּאָרן אויף אַ שליטן קיין קאַלעביעל. דאָס איז געוועןווינטער 41־42. אַ גרויסער שניי איז גראָד געפּאַלן. מיר האָבן זיך קוים דערשלעפּט קיין קאַלעביעל און געבראַכט דעם רב. דער רב האָט אַ גאַנצע נאַכט גוט אויסגעהערט די טענות פון די צדדים און לסוף באַשלאָסן צו ווארפן גורל. איך קען נישט פאַרגעסן דעם יאָמער און קלאָג פון די יידן, וואָס האָבן אַ גאַנצע נאַכט געזאָגט תהילים זייער קהילה זאָל אויסמיידן אַ גירוש...

איך געדענק שוין נישט ענעוי ווי דער גורל איז אויסגעפאַלן, בפרט אַז די גזירה איז לסוף אָפּגערופן געווארן. די אַלע קליינע קהילות זענען ליקווידירט געווארן ערשט אַ חודש נאָך מינסק. די דייטשן האָבן שוין אַפּנים געגרייט די טאַטאַלע אויסראָטונג.

יולי 1942 זענען מיר אויפּגעטרייסלט געווארן פון די אויסזידלונגען, וואָס האָבן זיך אָנגעהויבן אין וואַרשע. די דייטשן ביי אונדז אין שטאָט האָבן אונדז אַבער כּכדר פאַרזיכערט, אַז מיר מעגן זיין רואיק. אין אונדזער געטאָ זענען אַלע באַשעפטיקט, ביי דער אַרמיי און ביי אַנדערע אַרבעטן, און קיין שום אויסזידלונגען וועלן נישט זיין.

אין איינעם אַ טאָג בין איך געווען אין וואַרשע. דאָס איז געווען אין שייכות מיט אויפשטעלן אַרבעטס־שאָפן וואָס מיר האָבן פלאַנירט אויפן מוסטער פון וואַרשעווער געטאָ. איך בין אַריינגעגאַנגען צום וואַרשעווער אגודה־פּירער, אייזיק בער עקערמאַן, וואָס איז געווען אַ מיטגליד פון וואַרשעווער יודענראַט. אַ חורץ אַ מינסקער אייידעם, איז ער אויך געווען זייער באַפריינדעט מיט מיין פאָטער. אַזוי שמועסנדיק מיט אים וועגן דער לאַגע, רופט ער זיך פלוצים אָן: איך וועל אייך עפּעס זאָגן, אָבער גיט מיר אַ תקיעת כף, אַז דאָס בלייבט אַ סוד און איר וועט קיינעם נישט אויסזאָגן וואָס איך וועל אייך אַנטפלעקן. איך האָב אים צוגעזאָגט און באַלד געזען, אַז נישט קיין פריילעכע נייס גייט ער מיר איבערגעבן. ער האָט מיר דערציילט, אַז דער יודענראַט האָט פּאַר אַ סך געלט נאָכגעשיקט פאָליאָקן, זיי זאָלן נאָכשפּירן די טראַנספּאָרטן יידן, וואָס גייען אָפּ פון אומשלאָג־פלאַץ אין וואַרשע, זיי זאָלן זיך דערוויסן וווהין די יידן ווערן געפירט. צווישן זיי זענען אויך געווען פּוילישע באַן־אַרבעטער, וואָס זענען מיטגעפאָרן מיט די צוגן; ווייזט זיך אַרויס, אַז נישט אויף מזרח גייען די צוגן — ווי די דייטשן האָבן אָפּגענאַרט — נאָר זיי פאָרן גאָר אויף דער ליניע קיין מאַלקין און די מענטשן שטייגן אויס ביי דער סטאַציע טרעבלינקע, און דאָרט איז טויט... מער קיין פרטים האָט ער מיר נישט איבערגעגעבן.

אַ צעמישטער בין איך צוריקגעפּאָרן קיין מינסק און אַ טאָג־צוויי געראַנגלט זיך מיט דער דעה: יאָ אַדער נישט אַנטפלעקן דעם סוד. לסוף האָב איך באַשלאָסן: דאָס טאָר נישט זיין קיין סוד און איך האָב אויף אַ זיצונג פון יודענראַט זיי מגלה־געווען דאָס וואָס אייזיק בער עקערמאַן האָט מיר איבערגעגעבן בסוד. בלויז ווייניבערג האָט זיך צו דער ידיעה באַצויגן סקעפּטיש. די אַנדערע האָבן

געשווּיגן אין ווייטיק. מרדכי־יאָסל האָט דעם ענין געזומען ערנסט און טאָקע באַלד אָנגעהויבן זאָרגן וועגן קען־קאָרטן אַלס קריסטן פאַר זיין טאָכטער און איידעם, וואָס האָבן געהאַט אַ גוטן אָרישן אויסזען. דאָס זעלבע האָבן מסתמא געטאָן אויך אָנדערע. נישט איינער פון די וואָס זענען לעבנגעבליבן אויף אָרישע פאַפּירן פון אונדזער שטאָט, האָט צו פאַרדאַנקען זיין לעבן יענעם געשפּרעך מיינעם מיט עקערמאַנען...

קוים אַ פּאָר וואָכן זענען פאַרבּיי און די אַקציעס האָבן אָנגעהויבן פאָרקומען אויך מחוץ וואָרשע. די דייטשן האָבן נאָך אַלץ געטענהט, אַז מען מיינט נישט אונדזער פאָוויאַט. רעמבערטאָוו און אָטוואָצק האָבן דאָך געהערט צו וואָרשע. דאָך האָבן מיר געפּילט ווי די געפּאָר דערנענטערט זיך צו אונדז. הערנדיק וואָס עס קומט פאָר אין אָנדערע שטעט, האָב איך צוואַמענגערופן די אָרדענונגס־לייט און זיי געזאָגט, אַז ווער עס וויל קען פאָרלאָזן דעם פּאָסטן. צוויי האָבן באַלד אָראָפּגעוואָרפן די לענטעס. זיי זענען געוואָרן גרופּנפּירער. דאָנערשטיק ביינאַכט האָבן רוסישע עראָפּלאָנען באָמבאָרדירט וואָרשע. מיר זענען געווען וואָך. אַזייגער זעקס פרי באָקום איך אַ טעלעפאָן. עס קלינגט חיים־ברוך אָפּנהיים, וואָס איז פרי אַוועק מיט אַ גרופּע אָרבעטער קיין סטוידליס. „זיי זענען דאָ!" האָט ער געזאָגט און איך האָב שוין אַלץ פאַרשטאַנען. איך האָב גלייך אַליאַרמירט קראַמאַזשן מיט בריקסן. זיי זענען אַוועק צום לאַנדראָט און איך צו דער פאָליציי, צו שמידטן. קיין איינער פון זיי האָט אונדז אָבער איצט נישט געקענט...

באַלד האָבן זיך געהערט שאָסן. מ'איז זיך צעלאָפן. די ערשטע גרופּעס יידן זענען באַלד געבראַכט געוואָרן צום מאָרק. די היץ איז געווען אומגעהויער און די יודענראַט־מיטגלידער און די אָרדענונגס־דינסט האָבן דערלאַנגט וואָסער און ברויט פאָר די אָנגעזאַמלטע יידן אין מאָרק. אָרום צען אַזייגער האָבן די ס.ס.־לייט אָנגעהויבן שלאָגן מערדערלעך די וואָס האָבן געטראָגן ברויט מיט וואָסער פאָר די מענטשן. יאָסל קאַלוסקין האָבן זיי בלוטיק צעשלאָגן. דערנאָך איז געקומען אַ באַפעל, אַז דער יודענראַט דאַרף אויך זיך זעצן אין מאָרק, גלייך מיט אַלע. איך האָב אויסגענוצט די געלעגנהייט וואָס ביי איינעם פון די ס.ס.־פירער איז צעבראָכן געוואָרן אַ שויב אין אויטאָ, און ער האָט געזוכט אַ גלעזער. איך האָב אויסגעזוכט אין מאָרק דעם לאָמען גאָלדעס אַן אייניקל און מען איז געפאָרן זוכן גלאָז. פריער זענען מיר אָנגעקומען אין די קאָשאָרן אויף דער קאָליע־גאָס. שטייענדיק ביים וואָרשטאַט פון די טישלער האָט דער ס.ס.־מאַן ברייט אָנגעצונדן אַ ציגאָר. צום רויכערן נישט געקוקט אויפן פאָרבאָט. דער לויטענאַנט אייזנהוט, וואָס האָט דאָס געזען דורך זיין פענצטער, איז אַרויס און אים אָנגעהויבן זידלען און טופען מיט די פיס ער זאָל גלייך פאַרלאָזן דעם מיליטעריש־שטח. ביי דעם גאַנצן אומגליק האָט מיר הנאה־געטאָן וואָס דער ס.ס.־מאַן כאָפּט דאָ איבערן קאָפּ פון אַ דייטש. אַ באַליידיקטער איז ער אַוועק און מיר האָבן אים געפּירט צו רודזקין. פאָר מיר איז דער באַזוך אין די קאָשאָרן געווען וויכטיק, ווייל איך האָב געקלערט אָהער צוריקצוקומען. אויפן מאַרק האָב איך געהערט ווי דער פאַלקסדייטש גלייך פון דער פּאָליציי האָט ראָפּאַרטירט די ס.ס.־אָפּיצירן, אַז אומגעפּער 1200 יידן זענען שוין צעשאָסן געוואָרן איבער די גאָסן און אָרום

דער שטאָט ביים אַנטלויפן. דאָס איז געווען אַרום 10 פרי. ווייזט אויס, אַז דאָס וואָס אַזוי פיל האָבן געפרווט אַנטלויפן, האָט זיי אַריינגעבראַכט אין צאָרן, וועלכן זיי האָבן אויסגעלאָזט אויף די יידן אין מאַרק. איך האָב באַשלאָסן אַנטלויפן.

גראָד זענען אונטערגעקומען דריי פעלד־זשאַנדאַרן, וואָס איך האָב זיי אַ טאָג פריער געהאַט צוגעזאָגט זייך מיט קאַפּע. איך האָב דאָס אויסגענוצט און זיי געבעטן זיי זאָלן מיך צופירן אויף דער קאָליע־גאַס. זיי האָבן מיר געהייסן גייען פאָרויס, עס זאָל הייסן אַז זיי פירן מיך ווי אַן אַרעסטאַנט. אויפן וועג, אויף דער מאַסטאָווע גאַס, האָב איך מיט אַמאָל דערזען ווי מען פירט מיינע עלטערן און משפּחה: מיין שוואָגער אלימלך גרינבערג מיט מיין שוועסטער און קינדער, די שוועסטער פון מילאָסנע מיט דער עלטערער טאָכטער (דעם מאַן פון דער יינגסטער שוועסטער, אהרון דאָמב, האָב איך שפּעטער געטראָפן אין קאַפּערניק). פאַרבייגיי־ענדיק, זאָגט מיר מיין מאַמע שטיל, אַז צירונג און געלט ליגט אונטערן שייטל אין קוך־שאַנק. איך האָב שוין אָבער וועגן דעם כלל נישט געטראַכט.



די משפּחה פון אלימלך גרינבערג — איידעם פון שלמה ליפּטשינסקי אויך אומגעקומען בעת דער אַקציע אין מינסק (אין צענטער פון בילד — דער מחבר יצחק ליפּטשינסקי)

מיר האָבן זיך געזעגנט מיט שטומע בליקן. איך האָב זיי מער שוין נישט געזען. אויך אונדזערע שכנים, די שטוטמאַנס און די סאָסנאָווסקיס, זענען געפירט געוואָרן צום מאַרק.

איך וויל דאָ באַמערקן, אַז די געסטאַפּאָ האָט יענעם טאָג זיך באַנוצט מיט דום־דום־קוילן, וואָס האָט די קרבנות אינגאַנצן צעשמעטערט.

וועז איך האָב זיך דערנענטערט צו אָבפייערס בעקעריי, האָב איך באַמערקט ווי דער זשאַנדאַר זאָנענבערג (מען האָט אים אין גטאָ גערופן „זעסער", ווייל ער האָט געהאַט אַן ענלעכן גאַנג ווי דער שטאָט־משוגענער שלמה זעסער) גייט מיר אַנטקעגן מיט זיין רעוואָלווער אין האַנט. ערשט וועז די פעלד־זשאַנדאַרן האָבן אים געזאָגט, אַז איך גיי מיט זיי, האָט ער מיך אָפגעלאָזט. נאָך פריער האָט דער זעלבער זאָנענבערג געשאָסן פרוי מאַרגענשטערן און אהרון כאסקעלעס פרוי מיט אַ קינד אויף עק מאַסטאָווע און פילסודסקי־גאַס.

ענדלעך בין איך אָנגעקומען אין די קאַשאַרן אויף קאָליע־גאַס און זיך אויס־געמישט מיט אַלע אַרבעטער. וואָס עס האָט פאַסירט אויפן מאַרק נאָך עלף אַזייגער, האָב איך בלויז געהערט שפּעטער אין קאָפערניק לאָגער. פאַרנאַכט, וועז אַלע זענען געטריבן געוואָרן צו דער באַן, איז דער יודענראַט אַוועקגענומען געוואָרן צו דער זאָנדערדינסט. אַ גאַנצע נאַכט האָט מען זיי דאָרט געפיניקט און שבת אינדערפרי האָט מען זיי אַרויסגעפירט צו דער מיל פון שולצן ביי דער פּירמע „וואָלפּער און געבעל" און זיי אַלע דערשאָסן. וויינבערגן האָט מען פריער אָפּ־מיט אַ קינד אויף עק מאַסטאָווע און פילסודסקי־גאַס.

אין „קאָפערניק" האָב איך זיך אויך באַגעגנט מיט מיין פרוי. זי איז ביים אָנהייב פון דער אַקציע אַוועק אין שפּיטאָל, צו ד"ר סטאָזשיק, וווּ זי האָט זיך אויסבאַהאַלטן יענעם טאָג. איך האָב אָנגעהויבן טראָכטן וועגן זוכן אַ באַהעל־טענישׂ. איך האָב פאַרשטאַנען, אַז מען וועט מיך זוכן און יעדער דייטש אין שטאָט וואָס וועט מיך געפונען, וועט מיך גלייך אָפּרוימען, כדי עס זאָל נישט בלייבן קיין עדות וועגן שוחד, וואָס זיי האָבן געגומען...

מאָנטיק פאַרנאַכט איז דער קאָפערניק אַרומגערינגלט געוואָרן דורך דער מינסקער זשאַנדאַרמעריע און געסטאַפּאָ — שוין אָן די „געסט" פון די ספּעציעלע ס.ס. אָפּטיילונגען, וואָס זענען נאָכן ענדיקן זייער אַרבעט אין מינסק אַוועק קיין שעדלעץ און אַנדערע שטעט אויף דער ליניע. איך האָב זיך גלייך אָנגעהויבן באַהאַלטן. אין איינעם פון די זאָלן פון דער שול איז געשטאַנען אַ הויכער, קיי־לעכדיקער אויוון. איך האָב זיך אַרייַנגעשטופט דורך אויבן, אין אַ ווינקל צווישן דעם אויוון און דער וואַנט. ווי אַזוי איך האָב דאָס באַווייזן, ווייס איך נישט עד היום, ווייל נאָך דער אַקציע האָבן גורפינקל און קויפמאַן מיך געמוזט פון דאָרט אַרויסציען מיט פעסטע שטריק... פון אָט דער באַהעלטעניש מיינער האָב איך בלויז געקענט הערן די שיסעריין און די יאָמערלעכע געוואָלדן פון די קרבנות, וואָס זענען געפאַלן פון די שאָסן. „איך בין ייִנג, איך וויל לעבן!" — האָב איך געהערט די געוואָלדן פון דער פאַרוווּנדעטער מאָזעסוווּנג, אין יידיש און פּויליש, און דערנאָך האָב איך געהערט דאָס קול פון גוטבעליי: „גענוג, גענוג" און באַלד דערנאָך האָבן זיך געהערט זיבן שאָסן פון זיין פּיסטאָלעט.



דאָמבס פרוי
העלע אסתר מיט הדסה

שפּעט ביינאַכט, נאָך דער סעלעקציע, און נאָך דעם ווי די אַלע וואָס זענען נישט געווען אויף דער ליסטע זענען אַריבערגעפירט געוואָרן צו יורטשאַקן אין דער נישט־פאַרענדיקטער קאַמיניצע, האָב איך אָנגעהויבן זוכן מיין ווייב. פון איר פאָטער, יחיאל נוס, האָב איך זיך דערוווסט, אַז זי האָט זיך אין סאָמע מיטן דער אַקציע אָנגענומען מיט מוט און אַן פּחד פאַרלאָזט דעם קאָפערניק, ווי נישט איר מיינט מען. זי איז רואיק אַוועק צום שניצער וואַלד און אַריין צום סעקרע־טאַר פון דער פּוילישער גמינע מיקאָליי פּיאָלעק. דאָרט האָב איך מיין פרוי געטראָפן אין בעט. איך אַליין האָב געמוזט אַוועק פון קאָפערניק, ווייל די דייטשן האָבן נישט אויפגעהערט מיך דאָרט צו זוכן. אַ געוויסע צייט האָב איך זיך אויס־באַהאַלטן אין אַ דאָרף ביי אונדזערס אַ פּולישן אַרבעטער, אַן אָרעמער פּויער, וועמען איך האָב געמאַכט אַ מתנה און געקויפט אַ קי מיט אַ פּאָר חזירים, ווייל ביי אים אין שטוב איז נישט געווען וואָס עסן. די געסטאַפּאָ און די פּולישע פּאָליציאַנטן האָבן מיך נישט אויפגעהערט צו זוכן, און איך האָב פאַרשטאַנען, אַז איך מוז אַוועק וואָס ווייטער פון שטאָט. איך בין אַוועק קיין וואַרשע. אַ צייט האָב איך זיך אויסבאַהאַלטן ביי אַ מינסקער גוי — ביים סטאָלער סאָרנעצקי, וואָס האָט געווויינט אַמאָל ביי דער עלעקטראָוועניע אויפן רבינס גאַס. בעת דער מלחמה האָט ער געהאַט אין וואַרשע אַ רעסטאָראַן.

צו דער געשטאַלט פון משה קראַמאַרזש

אינעם בוך „מאַטעריאַלן און דאָקומענטן וועגן אונטערערדישן קאַמף אין די געטאָס און לאַגערן" אַרויסגעגעבן דורך דער היסטאָרישער קאָמיסיע אין לאָדזש 1946 (אין דער פוילישער שפּראַך), וועט געבראַכט אַן איבערזעצונג פון א. שעדלעצקיס באַשרייבונג וועגן אומקום פון די יידן אין קאָפּערניק, און אין אַריינפיר וועט דערציילט, אַז דער מחבר האָט דעם 28.2.46 אָפּגעגעבן אַ גבייית־עדות אין דער היסטאָרישער קאָמיסיע, אַז שוין זומער 1942 האָבן עקזיסטירט אינעם געטאָ יידישע קאָמפּס־גרופּן וואָס האָבן פּאַרשפּרייט אומלעגאַלע פּרעסע, בעיקר אַרויסגעגעבן דורך פּ. פּ. ר. און א. ל.„ ווי אויך געזאַמלט געלט אויף אייניצוקויפן וואָפן. יוני און יולי 1942 איז דורכגעפירט געוואָרן כמעט אַן אָפּגענע געלט־זאַמלונג לטובת דער קאָמפּס־אַרגאַניזאַציע אין וועלכער עס האָבן זיך אויך באַטייליקט מיטגלידער פונעם יודענראַט. א טאָג פאַר דער אַקציע, וואָס איז פאַרגעקומען דעם 21טן אויגוסט, האָט דער פאַרזיצער פונעם יודענראַט, משה קראַמאַרזש, איבערגעגעבן צו (יודל) צילין אויף אייניצוקויפן וואָפן, אַ סומע פון 10,000 זלאָטעס. יודל צילין איז אומגעקומען אין ערשטן טאָג פון דער אַקציע.

אינעם באַקאַנטן ווערק פון מיכאל באָרוויטש „אַרישע פאַפּירן" (אַרויס־געגעבן דורכן צענטראַל־פאַרבאַנד פון פּוילישע יידן אין אַרגענטינע, בוענאָס־אייראעס 1955 — תשט"ו), וועט געבראַכט פאַלגנדיקע דערציילונג פון אַ יידישע פרוי פון געטאָ־וואַרשע, וואָס האָט געהאַט דאָקומענטן ווי אַ קריסטין און געאַרבעט אין מינסקער לאַנדראַט און איז אַנגעגאַנגען ווי אַ כשרע אַר־יערין! זי שרייבט אין איר גבייית־עדות, אויפגענומען אין דער היסטאָרישער קאָמיסיע באַלד נאָך דער מלחמה (מיר ציטירן לויטן דערמאָנטן בוך, זייטן 133—134):

„אין מינסק־מאַזאָוויעצק האָב איך קענען געלערנט דעם פּרעזעס פון „יודענראַט" — קראַמאַרזש. כ'האָב זיך מיט אים קאָנטאַקטירט און באַזאָרגט פאַר יידן גרעסערע צוטיילונגען. דערפאַר האָט ער געבראַכט קיין מינסק מיין שוועסטער און שוואָגער.

„מיין שוועסטער האָט געווויינט אין געטאָ (זי האָט געהאָט אַ „שלעכטן אויסזען") און דער שוואָגער איז געפאַלן קיין וואַרשע אויף „אַרישע כּאַפּירן". אַן אונטערזיטצט־חבר האָט אים דערקענט... (מיין שוואָגער האָט געהייסן ד"ר קאַזשימיעזש ראָזענבערג פון וואַרשע, א פילאָלאָג פון דער קלאַסישער גימ־נאַזיע). מען האָט אים גענומען אויפן קאָמיסאַריאַט. פון קאָמיסאַריאַט־שענצ־טער האָט ער אַרויסגעוואַרפן א צעטל צו א חבר, אַז... ער וואָלט זיך געוואָלט אויפהענגען אַדער סמעון, איך ווייס נישט וואָס עס איז מיט אים געשען.

„דעם 22טן אויגוסט (ס'דאַרף נאָטירלעך זיין דעם 21סטן — רעד'). אַזיגער 8.30 אינדערפרי, איז צו מיר אין סטאַראָסטוע געקומען דער פרעזעס קראַמאַרזש און וויצע־פרעזעס בריקס — און מיר איבערגעגעבן אַז די וואַר־שעווער געסטאַפּאָ איז געקומען בכדי דורכצופירן אַן „אַקציע". כ'האָב געבעטן

קראַמאַרזשן ער זאָל זיך נישט צוריקקערן אין געטאָ און זיך באַהאַלטן ביי מיר, — בפרט אַז דער סטאַראָסטווע איז געווען איבערגעקויפט און ער וואָלט געשווינגן. קראַמאַרזש האָט זיך נישט געוואָלט באַהאַלטן; ער האָט געגלייבט, אַז אים וועט געלינגען איבערצוקויפן די דייטשן און אָפּצוראָטעווען די יידן. נאָך אַ שמועס מיטן סטאַראָסטווע ד"ר ציטריק (דאַרף זיין: ביטריך), אַ דייטש, וואָס האָט צוגעזאָגט אַן אינטערוועניץ, האָט קראַמאַרזש זיך צוריקגעקערט אין געטאָ. פון מיר האָט ער דערהאַלטן דעם צוזאָג, אַז אין פאַל פון זיין טויט וועל איך זיך פאַרנעמען מיט זיין 13יעריקן זון און אים דערציען אַלס אַ גוטן ייִד.

„בעת דער אַרבעט האָב איך געהערט שאָסן. כ'האָב פאַרשטאַנען אַז די „אַקציע" האָט זיך אָנגעהויבן. כ'האָב געבעטן מיין רעפערענט, אַ דייטש, ער זאָל מיך באַפרייען אויף אַ שעה, ווייל כ'האָב אַ קלייד ביי אַ יידישער נייטאָרין, און איך מוז עס אָפּנעמען נאָך פאַר דער אַקציע. ער האָט מיך באַפרייט. האַלב לעבעדיק בין איך גלאָפן צו מיר אַהיים. דאָרט איז שוין געווען מיין שוועסטער. ס'איר געלונגען צו אַנטלויפן דורך אַ געשעפט, וואָס האָט געהאַט צוויי אויסגאַנגען; אַן אַרישן און אַ יידישן. קראַמאַרזש און זיין זון זענען נישט געווען. כ'בין אַרויס אויפן ריינעק. דאָרט זענען שוין געווען פאַרזאַמלט די יידן. די יידישע דירות זענען שוין געווען אויסגעלייידיקט. אין איין העלפט פון ריינעק זענען געווען מענער — און אין דער אַנדערער פרויען. אַלע זענען געזעסן קניענדיק. ענג. איינער ביים צווייטן. אַ ה"ץ נישט אויסצוהאַלטן. כ'בין געשטאַנען ביי דער מויער מיט אַ גרופּע אַריער. קראַמאַרזש איז צו מיר צוגעגאַנגען. ער איז געווען שרעקלעך בלאַס און מיר געזאָגט, אַז אַלץ איז שוין פאַרפאַלן, אַז ער גייט צום טויט. ער האָט מיר נאָר געבעטן איך זאָל תמיד בלייבן אַ יידישע. מען האָט זיי דאָרט געהאַלטן ביז 8 אַוונט. די „אַריער" האָבן צוגעווארפן פאַר די יידן פלעשלעך מיט סאָדע־וואַסער. טויזנטער הענט האָבן זיך אויסגעשטרעקט נאָך וואַסער; די ס.ס. האָט צו זיי געשאָסן. נאָכדעם האָבן זיי זיך געריפט: „איך האָב דערשאָסן 30 מאַן", און „איך 48", אא"וו."



אויף דער לוויה פון עפּאַ קראַמאַרזש — פון רעכט אויף לינקס: חיים ברון, אַפּנהיים, שאַיע אַפּנהיים מיט זייער מוטער, משה קראַמאַרזש, העניעק פּיאַנקאַ און ישראל־איטשע לאַופער. אין הינטערגרונד זעט מען פון לינקס: יאַנקל שיפּמאַן, צאַלקע גרינבוים, אפרים שעדלעצקי, יוסף פורמיינסקי

לייב ראָכמאַן

אין יענע טעג

משה יערושינקער הי"ד

משה יערושינקער איז ווייט שוין נישט געווען קיין יונגערמאן. א ייד — אַ קנאַפּער רעדער, אַ ברייטפלייציקער, אַ גבר. דער גוף — אַ גרויסער, אַ שטאַרקער — מיט א קינדישער נשמה אין זיך. למראית עין, א פשוטער ייד, א מענטש פון „עמך". זיין פרנסה פארבונדן מיט פעלדער און טייכן; א פישער, וואָס שטייט יעדן פרייטיק — ערב שבת און ערב יום־טוב — אויפן מארק, צווישן די אנדערע פישער. ער פארקויפט פיש לכבוד שבת און לכבוד יום־טוב.

ער האָט געכאפט פיש, משה יערושינקער, אין די טייכן און סאד־זעווקעס אַרום מינסק; נישט איין מאָל — אַנהייב וואַך, לעבעדיקע פיש, און ביזן פארקויף לכבוד שבת — האָט ער זיי געהאלטן אין לויזע קאס־טענעס, פון אַלע זייטן מיט ברייטע שפּאַרעס — אין מיטן דער שטאָט, אין סרעברנא־טייך. געטון האָבן דאָס אויך אַנדערע פישער.

דאָס אלץ, ווי געזאָגט, משה יערושינקער דער דאָרפס־ייד, דער „בעל־גוף".



ביידע זיידעס, די מחותנים — משה יערושינקער (רעכטס) און זיין קוזין, דער דאָזיגער ר' דוד יאַבלאָנקע, פירן זייער אייניקל צו דער חופה — אַזוי האָט אויסגעזען אַמאָל, אַמאָל...

זיין נשמה, וואָס האָט אַבער טאָג און נאכט געשוויגן אין אים, איז כסדר געווען פארבונדן מיט זיין באשעפער. זיין טיפע אמונה, פול מיט גרייטקייט צו מסירת־נפש, האָט געשטעקט אין זיין גאנצן שטילן גוף —

אין אלע זיינע איברים, אין זיינע אויסגעארבעטע הענט. דער שווייגנדיקער משה יערזשינקער איז געווען פול מיט געוויין ווי אַ גרויס קינד, מיט פאַר־באָרגענער הכנעה. פאר זיינע אויגן איז תמיד געווען גאָט. ער האָט פאר אים געשוויגן.

ער האָט געהאט, משה יערזשינקער, צווייערליי חברות: די פון א גאנ־צער וואָך, פשוטע יידן, פישערס און מארק־הענדלער, ווי ער, און — חסידים, שטילע בעלי מדרגה — אין די פארנאכטן, אין פאָריסאָווער שטיבל, ווו ער האָט געדאוונט מנחה און מעריב. אויך יעדן אין דער פרי פארן דאַ־ווענען האָט ער געטרונקען קאַווע בחברותא — מיט די פאָריסאָווער חסידים, ווי זיי האָבן זיך געפירט.

און דאָ איז כדאי צו דערציילן: די פאָריסאָווער חסידים אין מינסק האָבן געהאַט דאָס שטיבל בשכנות פון רבינס שוואָגער, ר׳ משהלע. ר׳ משהלע, וואָס איז אליין געווען רבי, האָט געהאַט גאָר ווייניק חסידים. א ייד — אן עניו; א דראָבנער, א קליינער. טאָג און נאכט איז ער געווען פארטיפט, און ביזן סוף נישט געקאנט קיין צורת מטבע. דאָרט, אין דער שטוב פון רבין ר׳ משהלע, האָט מען יעדן שבת פאר נאכט געזונגען פאר־באָרגן און מיט בענקשאפט, די געזאנגען פון „שלום־סעודות". דאָרט איז מען זיך אויך צוזאַמענגעקומען, און פאַרברענגט יום־טוב — נאָך דער סעודה אין דער היים. תמיד, צוזאמען מיטן עולם, איז דאָרט געזעסן, נישט ארויס־געזען, משה יערזשינקער. ביים זינגען בצוותא האָט מען ארויסגעהערט זיין געדעמפט קול, ווי עס וואָלט זיך געהויבן פון תהומען. אויסער בעל־



משה קלמן ווערט געפירט צו דער אַרבעט אין „שוואַרצן שבת" צוזאַמען מיט ר׳ משהלע.

קורא ביים לייענען, יעדן שבת — איז ער אפט אויך געווען בעל־תפילה. אין די שבתים און יום־טובים האָט ער נישט איין מאָל געדאַווענט פארן עמוד שחרית אָדער מוסף. זיין דיקע „נישט געהיבלעווען" שטימע, איז געווען ווייך און ציטערנדיק ווי ביי אַ לייב — אַ קינד. נישט איין מאָל האָט אויך דער רבי אין אָטוואָצק אים מכבד געווען מיט זינגען ביים טיש, צי אוועקגעשטעלט אים פארן עמוד אלס שליח־ציבור. זיין געזאנג האָט ארויסגעבראכט דעם דנאָ פון זיין נשמה וואָס איז פול מיט בושה.

איך געדענק, יעדעס יאָר, פרשת בהר, ביים לייענען די סדרה, האָט משה יערזשינקער אויפגעהויבן זיין קול און זיך צעכליפעט ביים אַרויס־ברענגען די ווערטער: ו—ח—י—ש—ב ע—ם ק—ו—נ—ה—ו!

ער איז שטיינגעבליבן און נישט געקאָנט גיין ווייטער.

עס איז געוואָרן א שטילקייט אין שטיבל.

— וחישב עם קונהו!

ער איז געווען, משה יערזשינקער, אַ דאַרפס־ייד — אַ תלמיד חכם, וואָס האָט תמיד מעיין־געווען אין א ספר; געשטאַנען אין א ווינקל, א געלב־לעכער, א גרויער, מיט א געדיכט באוואקסן פנים און גוף, פארטיפט אין אלטע ספרים, און נישט ארויסגעבראכט קיין קול, ווי ער וואָלט זיך געפילט, נישט־ראוי אַריינצוקוקן. געהערט האָט ער צו דער פאַרצווייגטער יאַבלאָנקע־משפחה — דאַרפס־מענטשן און חסידים, יודעי־ספר, וואָס האָבן געווינט אין די שטעטלעך און דערפער ארום. זיין קוזין, דוד יאבלאָנקע איז פיל יאָרן געווען פרנס און דאָזער, אין נאָמען פון שכנותדיקן שטעטל שעניצע — אין דער קהילה פון מינסק. אָט די ביידע קוזינען, ביידע פאַריסאָווער חסידים, האָבן זיך משדך־געווען צווישן זיך. משה יערזשינקער האָט אויף דער חתונה פון זיין אייניקל געטאַנצט, מיט א טיכל אין האַנט, דאַרפישע טענץ. אויך אויף חסידישע „פארברענגעכצן" פלעגט ער נישט איין מאָל זיך „פאר־שטעלן" און טאַנצן דאַרפיש, מיט כוח, כדי משמח־צו־זיין יידן.

אין מינסקער פאַריסאָווער שטיבל האָט אויך געדאַווענט זיין קרוב משה קלמן יאַבלאָנקע. משה קלמן איז געקומען פון שטעטל לאַטאַוויטש. ער האָט דאָ אהער זיך אריינגעצויגן, געהאָט אין שטאָט א האַלץ־סקלאד, א טאַר־טאַק, און וואָלד, געקויפטן — אין ווייטע מקומות. מינסקער יידן געדענקען זיין נדבנות. ער איז געווען אַ גוטער־ברודער מיט אַלע; תמיד מיט אַ שמייכל, אַ האַרציקן, אויפן פנים. אין שטיבל האָט ער יעדעס יאָר געקויפט חתן־בראשית, אָדער חתן־תורה, און נאָך דעם געמאכט פארן עולם ביי זיך אין שטוב א גרויסן קידוש, א קידושא־רבא.

אין גענאָ פון מינסק האָט משה יערזשינקער, דער בעל־תפילה, בעל קורא און דאַרפס־ייד, ווי עס פאַסט פאַר אים, אפט געליטן צווישן אַלע יידן. תמיד האָט ער ווי א למד־וואָוניק, זיך געפונען ווו יידן זענען נאָר געווען אין א צרה. אויך אויף דעם באקאנטן „טאַנץ" ארום מארק, וואָס די דייטשן האָבן פילמירט און פאָטאָגראפירט (פון זיי טאָקע זענען געבליבן די דאָ געבראכטע פאָטאָגראפיעס) האָט ער, שוין נישט ווי קיין „פארשטעלטער" געטאנצט. ער

איז צווישן אנדערע דורך זיי געכאפט געווארן. צוזאמען מיט זקנים, יונגע; מענער, פרויען און מיידלעך — איז ער יענעם מיטוואך אין דער פרי געברענגט געווארן אויפן מארק. די יונגע זענען געצווונגען געווארן צו רייטן אויף שוואכע און קראנקע, אויף אלטע־לייט; און די זקנים — אויף יונגע. אלטע קראנקע מענער האבן געמוזט רייטן איבער געכאפטע מיידלעך פון שטאט (צווישן זיי, אויך רוזשקע עדלשטיין — פון די שענסטע, פאר־מל־חמהדיקע גימנאזיסטינס). און אזוי אויך — פארקערט. לאנגע שעהען זענען די יידן אזוי, אויף אלע פיר, געריטן ארום און ארום דעם מארק. די פוילישע באפעלקערונג, וועלכע האט יענעם טאג, צוליב יאריד, אנגעפילט דעם פלאץ, האט זיך געווייילט, געפאלן שיער אין חלשות פון לאכן און האלטן זיך בייד זייטן. די דייטשן, באוואפנטע, האבן כסדר געשריגן אויף די יידן. די יידן, אויסגעלאשענע, זענען געווען דערשלאגן, אז נאר איין גאט האט געקאנט פארנעמען!

די סצענעס האבן זיך געצויגן, ווי אן אומענדלעכקייט, ווייט ביז נאכן האלבן טאג. די באהאלטענע יידן האבן פון בוידעמס דערצו זיך צוגעקוקט, געזען יעדן פרט. די פילמען האבן געדארפט בלייבן נאך יידן, באווייזן וואס פארא פאלק מיר זענען געווען; אזוי האבן מיר זיך אויפגעפירט! משה יערזשינקערן איז צוגעטיילט געווארן די ראלע פון צו זיין דער אייביקער ייד.

ער איז נישט איינגעבראכן געווארן!

דער זון פון אים, אברהם יאבלאנקע, האט אין געטא אויך פארלוירן זייז משפחה. ער לעבט איצט איינער אליין אין ישראל. ער טראגט אין זיך שטיל זייער אלעמענס און דעם פאטערס אנדענק. הי"ד!



אויפ: מארק — געצוונגען דורכצופירן פארשידענע טענץ פאר דער דייטשער קאמערא
ערשטער רעכטס — ר' משה יערזשינקער

משהלע פֿאַרבמאַן הי״ד

משה פארבמאן איז געווען אייניער פון די זין פון דער בכבודיקער משפחה אין מינסק, פארבמאן. אלע זענען זיי געווען געבילדעטע, גרויס־שטאָטישע מענטשן. משהלע, אן אלטער בחור, א „טשודאק", איז געווען פון די אָנגע־זעענסטע געשטאַלטן אין מינסק. ער פלעגט אין געטאָ זאָגן, אז ער געדענקט פארשידנס: ער געדענקט זעטיקייט פאר דער ערשטער וועלט־מלחמה, וועז א זעמל מיט פוטער איז געווען א „פשוטע זאך"; נאָך דעם געדענקט ער די ערשטע וועלט־מלחמה, וועז א זעמל מיט פוטער איז געווען א חלום (אלע די זיך צוהערנדיקע, האָבן בשעת זיין דערציילן אַראָפּגעשלינגען אין האלדז א פול מויל מיט שפייעכץ); ער געדענקט אויך, האָט ער געזאָגט, די יאָרן צווישן ביידע וועלט־מלחמות, וועז א זעמל מיט פוטער איז ווידער געווארן אויס יחסן, און איצט, האָט ער אראָפּגעלאָזט דאָס קול, איז א זעמל מיט פוטער ווידער א טרוים. אָבער, האָט ער אויסגעפירט, און קיינער פון די הערנדיקע האָט נישט געוואָלט גלויבן, עס וועט ווידער קומען א צייט וועז זעמל מיט פוטער וועלן זיין לרוב און קיינער וועט זיך נישט אומקוקן.

אונדזער משהלע פארבמאן, א רירעוודיקער, א שנעלער, נישט געקוקט אויף זיינע שוין נישט יונגע יאָרן, האָט פארשריבן אייניג פון די מערקווירדיקסטע קאפיטלען אין סוף פון דער אלטער יידישע קהילה, אין די טעג וועז אלץ האָט זיך געהאלטן ביים אויסלאָזן.

די פּוילישע שטאָט־פאַרוואַלטונג, צוזאַמען מיט די דייטשן, האָט פאַרן סוף פון געטאָ, באשלאָסן צו ליקווידירן דעם אלטן יידישן בית־עלמין אויף דער קאָליע־גאס, און דאָרט פלאסטערן א שאָסיי, צו גאָר פארלייגן א גאָרטן. דאָס האָט געדארפט געטון־ווערן איבער די אלטע יידישע קברים, וואָס וועלן אויסגעגלייכט ווערן; די מצבות־שטיינער (ממש אויסגעקריצטע, נידעריק ליגנדיקע שטיינער) וועלן פריען באזייטיקט ווערן. משהלע, אן עסקן פון דער סאָציאלער שוץ אין געטאָ, האָט זיך דאָס דערווּסט, און מיט א „שיין" ארויס־צוגיין אויסערן געטאָ, האָט ער אָפּגערעדט מיט די קריסטלעכע ייגלעך פון די ארומיקע, ארום בית עלמין, הייף און גאסן, אז פאר יעדן פאפּירענעם בייטל (טיט) מיט מענטשלעכע ביינער, וואָס זיי וועלן אים ברענגען, וועט ער זיי צאָלן אַ האַלבע זלאָטע, מזומן געלט. דאָס האָט געלאָקט די שקצימלעך און זיי האָבן אים יעדעס מאָל וועז ער איז אהינגעקומען — דאָס איז געווען אָפט — געגעבן פולע בייטלען (וואָס ער האָט פריער צווישן זיי צעטיילט) מיט סקעלעטן פון הענט, פיס, קאָפּ־טשאַשקעס, רוקנבייניער און אַנדערע מענטשלכע ביינער. צווישן די פוילישע ייגלעך איז ממש אָנגעגאַנגען אַ וועט־פארמעסט, ווער עס וועט מער פארדינען. די בייטלען האָט ער געבראכט צו קבורה אויפן „נייעם" יידישן בית־עלמין, מזרח־זייט פון שטאָט, וואָס האָט זיך געפונען צווישן פעלדער.

דער נייער בית־עולם האָט זיך געפינען אויפן וועג אין דאָרף טאַרגוווקע, און מען האָט אים, צוליב דעם, גערופן „טאַרגוווקע".

דאָס האָט ער געטון, משהלע פארבמאן, לאנגע חדשים פארן סוף פון געטאָ און אויך שפעטער, וועו די מינסקער יידן זענען שוין געהאָט ארויס־געפירט געוואָרן און געטויט אין די גאז־קאמערן פון טרעבלינקע; ווי אויך דערשאָסן געוואָרן און באַגראָבן אין מאַסן־גריבער אויפן נייעם בית־עלמין. ער איז געבליבן צווישן די ארבעטער אין קאָפערניק־לאגער, און אין אנדערע לאגערן. א שטיק צייט איז ער אויך געלעגן א קראנקער אין פוילישן שפיטאָל (טאַקע נישט ווייט פון דעם „נייעם" בית־עלמין מיט די מאסן־קברים), און געציטערט מיט דער נשמה, אז מען זאָל אים נישט ארויסגעבן. קיין יידן זענען שוין כמעט נישט געווען. ער איז געבליבן פון די לעצטע.

אויך זיין נשמה איז אויסגעגאנגען; ער איז אומגעקומען צווישן די לעצטע — בקדושה ובטהרה.

לייבקע

דאָס איז געווען זומער 1940 אין מינסק. די דייטשן האָבן דעמאָלט דורכגע־פירט אַ רעגיסטראַציע פון אַלע יידישע מענער — אין אַרבעטס־עלטער. ס׳איז געווען „תשעה באב" אין שטאָט. מען האָט געזאָגט, אַז דער וואָס אַרבעט נישט בייַ קיין „נוצלעך" פאָר, וועט אַוועקגעשיקט ווערן אין אַן אַרבעטס־לאָגער. אַ פחד איז אַדורך אין שטאָט. די רעגיסטראַציע איז פאָרגעקומען אין דייטשן „אַרבעטס־אַמט" אויף דער וואַרשעווער גאַס. אַלע יידן האָבן געדארפט קומען זיך רעגיסט־רירן. די דייטשן האָבן געפאָדערט, אַז דער „יודנראַט" זאָל צושטעלן צווייַ באַאַמטע, וואָס קענען „רעדן מיט מענטשן" און העלפן בייַ דער רעגיסטראַציע.

דער יודנראַט האָט געשיקט איינעם אַ יונגן בחור, קאַווע, אַ פליט פון קאַליש, ויאָס האָט גוט געקענט דייטש און דאַן האָט מיר צו זיך אַרויסגערופן געהיים דער מיטגליד פון יודנראַט, דער באַקאַנטער ציוניסטישער טרוימער און עסקן מרדכי יאָסל קירשנבוים. ער האָט מיר מרמז געווען, אַז מיר זענען פאַראינ־טערעסירט, אַז אַלע יידן זאָלן פאַרשריבן ווערן אַלס „נוצלעכע" אַרבעטער. איך האָב פאַרשטאַנען דעם רמז און צוגעמען מיט קאַווען בין איך אַוועק, זיך צושטעלן אַלס אַרויסהעלפער אין דורכפירן די רעגיסטראַציע.

עס איז נישט צו באַשרייבן יענעם טאָג. אַרום דעם הויז פון אַרבעטס־אַמט האָט זיך געטון חושך. יידן זענען געשטאַנען אין לאַנגע רייען. „שוואַרצע" (פאָלקס־דייטשן, יונגע, אין שוואַרצע ס.ס.־מונדירן), האָבן געהיט די אָרדע־נונג. מיר ביידע זענען פון באַלד אין דער פרי אַן געזעסן אַנטקעגן די דייטשן פון אַרבעטס־אַמט און האָבן אויסגערופן דעם נאָמען פון יעדן וואָס איז אַריינ־געקומען. איך האָב דערביי געדענקט דעם אָנזאָג און יעדן אַריינגעקומענעם אויסגערופן אויך מיט דעם נאָמען פון זיין „פאָך", פון זיין „פראָפעסיע", פון וועלכער ער אליין האָט קיין אָנונג נישט געהאָט. אַ סך האָבן נישט פאַרשטאַנען און שפעטער געזאָגט „סוחר", „אָדער „מלמד", צי דעם נאָמען פון עפעס אַז אַנדער „פאָך", וואָס די דייטשן האָבן נישט פאַרשטאַנען. איך האָב שנעל

אויסגעבעסערט „אויף דייטש" און געזאָגט: „זאָטלער", „מייסטער פון מעבל", „טאַפּעצירער", „מעטאַל־אַרבעטער", „שניידער", וכדומה. אַ סך פון די יידן אין זייער תמימות האָבן זיך געשפּאָרט. איך האָב געמוזט קעמפן אויך קעגן זיי. דער רוב האָט זיך געכאַפּט אין וואָס עס גייט און נאָכגעזאָגט נאָך מיר דעם נאָמען פון נייעם נוצלעכן פּאַך.

איך געדענק, מיטאָג־צייט, ווען די דייטשן האָבן אויסגערופן אַן איבעררייס און מיר זענען אַוועק אַהיים, יעדער עפּעס צו כאַפּן אין מויל, האָבן אָנגעהויבן קומען יידן צו אונדז אין שטוב (איך געדענק, צווישן זיי לייבל זילבערבערג גרייצערס הויכער איידעם) און געזאָגט צו מיין מאַמען, אַז זיי האָבן פאַרנומען דאָס מסירות נפש אין מיין קול, וואָס האָט זיי אָפּגעראַטעוועט. מיין מאַמע, רבקה'לע, האָט געווישט די אויגן. דאָס קול איז זיך פאָנאַנדערגעגאַנגען אין שטאָם. אומעטום האָט מען דערפון געערעט. דערווייל האָט זיך פאַרענדיקט די מיטאָג־שעה און מיר זענען שנעל צוריקגעקומען. ווייטער איז אָנגעגאַנגען די אַרבעט: איך האָב אויסגערופן, קאַווע האָט געשריבן, די דייטשן האָבן געהאַרכזאַם צוגעהערט, געגעבן באַפּעלן און געשוויגן, נאָר פון צייט צו צייט אויף עמעצן געשריגן.



פאָטאָ־אויפנאַמע אין געטאָ פון 20.4.41—לייב ראַכמאַן מיט קאַווע, דעם פּליט פון קאַליש.

דאָס האָט אָזוי געדויערט עטלעכע טעג.

אויפן הויף האָט זיך געטאָן שרעקלעך. די „שוואַרצע" זענען געשטאַנען און געווואַכט ווי בייזע הינט, און די יידן, איבערגעשראָקענע — אין דער רייַ — האָבן געציטערט...

און דאָ איז עס געשען: עטלעכע יידן האָבן געזאָגט דעם אמת, זיי זענען נכשל געווארן אָדער זענען דורכגעפאַלן בייַם אויספּאַרשן דורך די דייטשן, וועלכע האָבן זיך געווונדערט, וואָס אַלע יידן זענען אָזעלכע „טיכטיקע" פאַכלייט. געווען זענען דאָס סך הכל עטלעכע מענטשן, מערסטנטייל שוואַכע. די „שוואַרצע" האָבן זיי אָפּגעטיילט און שוין געווואַכט איבער זיי. נישט אַפּ־גלאָזט. עס איז געווען ביטער.

צווישן די דורכגעפאַלענע איז אויך געווען מיין נאָענטער חבר יצחק בערמאַן, דער זון פון מיין שכן, אַנטקעגן אונדז, אויף דער אַנדערער זייט קאָליע־גאַס, לייבקע. יצחק איז געווען אַן איידעלער בחור, אַ מיטגליד פון „צעירי אגודת ישראל", אַ הויכער, אַ דיקער, אַ בחור פון הוילער גייסטיקייט. אָבער האָבן געווּסט אַז אין דער היים, אויף זיין טויטן־בעט, אין ווייסן בעט־געוואַנט, ליגט זיין פאָטער לייבקע, וועלכער וואַרט, און לאָזט פון צער נישט באַנעצן זיינע פאַרברענטע, פאַרטרוקנטע ליפן: וואָס וועט זיין? יצחק וועט זיך נישט אומקערן אַהיים?!

איך האָב מער נישט געקענט אייניזיצן ביים אויסרופן, און אויך נישט געקענט אַרויסגיין: ווייטערדיקע מענטשן קאָנען דורכפאַלן! עס האָט מיר אונטערגעהויבן.

לסוף, ווען עס איז ווידער געווען אַ הפסקה, און מיר זענען פאַרנאָכט אַרויס, האָט דער הימל געברענט רויט. עס האָט אויסגעזען ווי שריפות פון אָלע זייטן.

איך האָב געהערט אַז דער „יודנראָט" לייגט שוין איין וועלטן אָפּצורופן די גזירה. אין דרויסן, אין אַ ווינקל פון הויף, האָב איך געזען די אָפּגעטיילטע באָלעבאָטישע מענטשן, צווישן זיי מיין חבר יצחק. איך בין צו. די „שוואַרצע" האָבן מיך צוגעלאָזט. איך האָב געזאָגט צו מיין חבר יצחק און צו אָלע:

„אל תירא! איר זאָלט קיין מורא נישט האָבן. מען טוט פאַר אייך. מען וועט אייך אַרויסנעמען. זייט מיט בטחון, מיט האָפענונג!"

ווען איך בין אַריין צו מיר אין שטוב אויף אַ וויילע, האָט מען מיר געזאָגט איך זאָל שנעל גיין צו לייבקען, ער רופט מיך, ער שיקט כסדר נאָך מיר.

איך בין גלייך אַריבער, בין אַריין אין זיין צימערל, וווּ דער טויט איז שוין געווען אַרום. אָלץ איז געווען ווייס געקאָלכט. לייבקעס פנים האָט זיך שוין צונויפגעגאָסן מיט דער ווייסקייט פון קישן און אי־בערבעט. איך בין געבליבן שטיין פאַר זיין בעט אַ שטילער, אַן לשון.

לייבקע האָט שוין אָלץ געווּסט. ער האָט מיך אָנגעקוקט מיט זיינע אויגן: נישט געקענט רעדן. איך האָב געזען ווי טרערן קייקלען זיך פון זיינע אויגן, איבער דער פאַרמעטקייט פון זיין פנים, רינען, רינען אַן אויפהער, און ער קוקט צו מיר. ווען איך האָב זיך צו אים אַראָפּגעבויגן, האָבן זיינע ליפן אַרויס־געפרעפלט: ל—יי—ב—ל, ר—א—ט—ע—וו—ע מ—יי—ן י—צ—ח—ק—ע—ן!

אין אַ רגע אַרום איז יצחק געבליבן שטיין איבער דער שוועל. דער יודנראט האָט אָלע פאַרהאָלטענע אויסגעלייזט.

די קנוילן האָבן זיך אויפגעלייזט אין האָלדז. אָלע האָבן געווויינט אַ גרויס און ביטער געווויין.

אין יער הקדושים

הינטער ירושלים, אין די בערג, מערב פון שטאָט, געפינט זיך דער יער הקדושים, ווו יידן פלאָנצן ביימער לזכר די אומגעקומענע. דאָרט, טיף אין וואַלד, האָבן, אָגב, מינסקער יידן פון פּאַריז אַוועקגעשטעלט אַ מצבה לזכר די קדושים פון אונדזער שטאָט. געדענק איך, אַז אין איינעם אַ זומער האָבן אין ירושלים זיך געפונען די פלוטיצקיס: אפרים (פרויקע) — פּאַרבמאַנס איידעם — אַ משכיל, אַ ספרא רבא; אַ מענטש פון אַ שיינעם געשטעל און פון הפטרהס; אַ בעל־מנגן מיט אַ צעשפּילטער נשמה, און אַן אָנגעזעענער וואַלד־סוחר. פרויקע האָט געשטאָמט פונעם גענטן פון די ביאַלאָוויעזשער וועלדער. ער איז קיין ירושלים געקומען אין איינעם מיט זיין פרוי פעשקע, יוקל פּאַרבמאַנס טאָכטער. איר פּערזענלעכקייט רופט אַרויס פאַרערונג: צווינגט שווייגן. דאָס איז פון די זעלטענע פרויען, וואָס מענטשן באַטראַכטן פאַר אַ שטאָלץ אָן זי שטאָמט פון זייער געבוירנאָרט; אַ פרוי וואָס האָט אייביק אַ יונגן צו־ריקגעהאַלטענעם עספרי. די עלטער האָט איבער איר קיין שליטה נישט.

פעשקע און איר מאַן פרויקע זענען געווען מענטשן פון אַן אומגעשטילטן צער. זיי האָבן איבערגעלעבט אַליין — אַן זייער אייניציק זונעלע, חנן. ער איז אומגעקומען בעת דער אַקציע אין אונדזער שטאָט. די דייטשן האָבן אים אונטערגעשניטן. אַליין האָבן זיי ביידע אַדורכגעמאַכט די שואה־יאָרן אין אַ באַהעלטעניש אין פראַגע. זייט דער ענדע פון דער מלחמה געפינען זיי זיך — מענטשן שוין אין די מיטעלע יאָרן — אין סאַן־פראַנציסקאָ, ווו פעשקע האָט אַ ברודער. זיי זענען ביידע צעבראָכן. מער קאָנען זיי נישט קומען צו זיך.

און אָט זענען זיי אין ירושלים. אין יער הקדושים ווערט פאַרפלאַנצט אַ בוים אויפן נאָמען פון זייער זונעלע, פון חנענ, וואָס איז, אָגב, געווען אויסערגעווייניגלעך געראָטן. מען האָט אים פאַרגעזאָגט אַ גרויסע צוקונפט, וואָס איז אַזוי אויבערגעריסן געווארן! שוין קיינמאָל נישט צו טרייסטן!

עס ווערט בלייבן אומפאַרגעסלעך יענער מאָמענט, ווען מיר, אַ גרופּע פריינט, זענען געפאָרן מיט די פאַריתומטע עלטערן אין יער הקדושים. וועגן עלטערע מענטשן קאָן מען נאָך זאָגן „כי האדם עץ השדה". ווי קאָן מען אָבער דעם דאָזיקן געדאַנק צולאָזן צו יונגע, נאָך נישט אויפגעבליטע, קינדער?! אַלע זענען מיר געזעסן אַן ווערטער. דער וועג פאַר אונדז האָט זיך געצויגן אומענדלעך. מיר האָבן געדענקט אַז חנענק איז אַלט געווען 15 יאָר.

און אָט קומען מיר אָן. דער פאַרשטייער פון יער הקדושים האָלט ביי פאַרזעצן דאָס ביימל. עס ציטערט גרין אין זיינע הענט. מיר דערזען אָבער פלוצעם אַז פרויקע פלוטיצקי אַנטלויפט. ער ווייל בשום אופן נישט זיך דערנעטערן. ווען מיר ווייסן שוין, אַז קיין שום זאָך וועט נישט העלפן, ער קען נישט — ווערן מיר אַלע אומרויק. ער פאַלט אויף דער ערד און באַהעפט זיך צו איר — נישט צו ריסן. מיר נעמען פעשקען אונטער די אַרעמס און דערנעטערן זיך. דער אַנדענק־צערעמאָניאַל ווערט דורכגעפירט. אויך פעשקע, זעען מיר, ווערט וואָס אַמאָל מער באַהאָפטן; איינס, מיטן וואַלד, מיט אַלץ

אַרום. דאָס לשון איז איר אָפּגענומען. דאָ ווערט בפירוש יעדער בוים אַ מענטש, אַ נשמה פון עמעצן. דו פּילסט עס באַשיימפּערלעך. ער ציט זיך, דער יער הקדושים, אומענדלעך. פּרויקע שרייט פון דער ווייטנס; גיסט אַהער זיין געשריי, און עס לויפט, דאָס קול, איבערן וואַלד.

מיר ווערן נאָך אומרואיקער און באַנעמען פלוצעם, אַז זי, פּעשקע, טאָר נישט! אַלץ איז אָפּהענגיק פון דער דאָזיקער מינוט. זי מוז איצט שטאַרק זיין, אויסהאַלטן! מיר זענען, מיר זענען עדות, ווי די טאַטעס ברעכן זיך ווי ביימער. זי אָבער מוז זיין ווי איינע פון די צאַרטע אויסגעפּרוווטע ביימלעך, וואָס אַלע ווינטן שאָקלען זיי, בייגן צו דער ערד! זי טאָר זיך נישט איינברעכן.

פּאַר אונדז אַלע מוז פּעשקע איבערטראָגן! מיר פילן נישט, מיר זענען מתפּלל.

מיר זענען צוריק קיין ירושלים — מיט אַ צובונד צו דער ערד אונטער אונדזערע פיס.

יואלקע פּישער איז קוּבר די ענגלייכטער פון נייעם בית־מדרש

יואלקע פישער, אַ פשוטער ייד מיט אַ פּעך־שוואַרץ און לסוף גרוי בערדל, איז געווען דער לעצטער גבאי פון גרויסן בית־המדרש אויפן עק מאַרק (פון נייעם בית־מדרש). ווען די דייטשן זענען אַריין צו אונדז אין שטאָט (ערב ראש השנה 1939), האָט יואלקע אַראָפּגענומען פון סופּיט, פון די וועטע און פונעם עמוד פון בית־מדרש אַלע מעשענע ענגלייכטער, די מנורות און לאָמפּן; אויך די חנוכה־מנורה, דעם האַנט־פּאָס, די וואַש־שפּע און אַלע זילבער־און מעש־כלים. ער האָט זיי באַגראָבן אין אַ פאַרבאַרגן אָרט אין דער ערד.

זיי רוען אין די טיפענישן ביזן הייַנטיקן טאָג.

דער אַלטער בית־מדרש אויף דער קאַליע־גאַס (גבאי קלמן קאַרקנמאַכער), וווּ דער טויבער למדן איטשע מאיר שעניצער האָט לאַנגע יאָרן יעדע נאַכט נאָך מעריב געלערנט משניות מיט פּשוטע יידן איז — ווען די דייטשן זענען אַריין, צעמומען־געוואָרן אויף ברעטער דורך יידישע מייסטער און מ׳האָט אים אַריבער־געפירט און ווידער אויפגעשטעלט אויפן הויף פון נייעם בית־מדרש. דאָ זענען געווען די אַמטן פון דער סאָציאַלער שוץ אין געטאָ, וואָס האָט געגעבן שטיצע (קעגן הונגער) — ביים סוף — ממש 70־80 פּראָצענט פון דער געטאָ־באַפעל־קערונג און די פּליטים אין שטאָט.

דער אַלעקסאַנדער רבי זצוק״ל

דער אַלעקסאַנדער רבי, האדמו״ר, רבי יצחק מנחם דאַנציגער זצוק״ל, האָט זיך אויסבאַהאַלטן אין ווַארשעווער געטאָ. אין דער הויפטשטאָט האָט ער געהאָט טויזנטער חסידים, ויאָס האָבן געדאַוונט אין אומצאָליקע אַלעקסאַנדער שטיבלעך. אויך אין מינצק איז געווען אַן אַלעקסאַנדער־סטריקאָווער שטיבל, און אַ זון פון זיינס אַ חסיד, פון ר׳ הערשל קראַמאַזש ע״ה, משה קראַמאַזש הי״ד, איז געווען פּרעזעס פון „יודענראַט״ אין געטאָ. משה קראַמאַזש וועלכער האָט געטון אַלץ

וואָס מעגלעך פאַר אָנגעזעענע יידן, האָט אַוודאי זיך געפילט גליקלעך צו קאָנען העלפן דעם אַלעקסאַנדער רבין.

ער האָט אָנגעגרייט פאַרן רבין אַ דירה אויף דער וואַרשעווער גאַס. מען האָט דעמאָלט געוואָלט גלייבן, אַז „מינצק איז זיכער" (די דייטשן האָבן אַזוי איינגערעדט). די דירה איז געווען אָנגעברייט. דער אַלעקסאַנדער רבי האָט גע־דאַרפט קומען פרייטיק, ח׳ אלול, וווינען אין איר. וואַרשע איז דעמאָלט געווען אין מיטן דער ליקוואדאַציע פון אירע יידן. משה קראמאַזש מיט זיינע געהילפן, וועלכע האָבן געהאַט די געהעריקע „שיינען", האָבן אַליין געדאַרפט דעם רבין אַריבערפירן פון וואַרשע, אַן איבערגעטוענעם פאַר זייערס אַ „געהילף".

אין דעם זעלביקן טאָג, ח׳ אלול, איז מינצק געוואָרן ליקווידירט.

די לעצטע חופה

איך ווייס נישט ווען עס איז געווען די ערשטע חתונה אין מיין היימשטאָט; איך ווייס אויך נישט וויפל חופות עס זענען אין מיין שטאָט געשטעלט געוואָרן אין די הונדערטער יאָרן פון איר זיין אַן „עיר ואם בישראל". איך ווייס אָבער. איך בין געווען אַן עדות, פון איר לעצטער חתונה ביי יידן — פון דער לעצטער חופה, וואָס איז אין איר געשטעלט געוואָרן; פון דער רגע, ווען אונזער רב האָט אויפגעלייזט די עדה, ער האָט צעלאָזט די קהילה קדושה; ווען עס איז געוואָרן „הותרה הרצועה" — אַלץ איז אויפגעבונדן, מען מעג שוין אַלץ, יידן, אויס כלל ישראל!

דאָס איז געווען אין דעם לעצטן פרייטיק פאַרנאַכט, ווען יידן האָבן געהיי־ליקט שבת אין שטאָט: אַ חופה אין געטאָ.

אַ שעה פאַר ליכט־צינדן. אין אַ פאַרמאַכטן הויף, אַרומגענומען געדיכט פון אַ הויכן ברעטער־פלויט, אונטער אַ שאָפע, האָבן זיך געזאַמלט די געסט פון דער לעצטער יידישער שמחה אין שטאָט. פרומע טאַטעס האָבן אָנגעטאָן זייערע זיידענע בעקעשעס; מאַמעס — זייערע פלושענע שמחות־קליידער מיט די ציטעריקע שפילקעס; די לעצטע יידישע בחורים אין שטאָט — זייערע ווייסע קראַגנס; און זיי, אונדזערע שוועסטערס, די כלה־מיידלעך — זייערע שבתדיקע קליידלעך און בלויע מאַנטעלעך.

מיר זענען געשטאַנען אַ גרויסע פאַרשוויגענע עדה. מען האָט געוווסט, מ׳טאָר נישט זיין טרויעריק; מען פירט באַלד יידישע קינדער צו דער חופה; באַלד וועט זיך איבער אונדז אַראָפלאָזן דער שבת־קודש.

מיר האָבן נישט געוווסט, אַז עס איז אונדזער לעצטע חופה — עס איז דער לעצטער שבת ביי יידן. מיר האָבן אָבער געאַנט, אַז עס איז געחתמעט די גזירה, מ׳דאַרף ציילן די טעג; מען ווישט אָפּ אַרום אונז קהילה נאָך קהילה, געטאָ נאָך געטאָ; עדות יידן גייען אויף אין הימל אַריין. ס׳איז אויס יידיש פאָלק.

אונזער רב איז שוין געשטאַנען גרייט אונטער דער באָרדאָ־חופה. ער האָט געוואַרט. ער האָט געהאַט אַ סאַמעטן פנים, סאַמעטענע באָרד און פאות און

אַ סאַמעטענע וואַרעמע שטים. ווען ער האָט גערעדט צום עולם — האָט זי געגלעט, באַרואיקט די געמיטער, צוגעשמידט צו די ערטער.

עס איז געווען שטיל. מען האָט געוואַרט עס זאָל זיך אָנהייבן. באַלד האָבן מחותנים, ווי בסוד, געברענגט צו פירן דעם חתן. ער איז צווישן זיי געבליבן שטיין אונטער דער חופה. אַלע האָבן מיט אים געוואַרט. ער האָט געהאַט אַ בלייך פּנים מיט אַראָפּגעלאָזטע דערשראָקענע אויגן.

צוויי מחותנתטעס האָבן אונטערגעפירט די כלה, אונזער טרויעריקע שוועסטער פון געטאָ — אין חופה־קלייד, אין בלויען וועלאָן, אַראָפּגעלאָזט איבער דעם פּנים.

עס זענען געווען רגעס פון דערוואַרטונג. מען האָט געפילט, ווי ביי חתן־כלה קלאַפּן די הערצער אונטער דער חופה.

ווען מיר האָבן זיך געכאַפּט — האָט דער רב שוין געזאָגט מיט זיין זינגעוודיקער, געדעמפּטער שטימע. ער איז געווען טרויעריק, אונזער רב; אויך מיר אַלע זענען געווען טרויעריק. מיר האָבן פאַרנומען, ווי אין חלום, ווייטע ווערטער פון דורות. זיי זענען געקומען וואַרעמע פון רבס מויל. מיר זענען געווען צוזאַמענגערוקט אַרום. די טראַדיציאָנעלע ברכות זענען פון אונדז — פון פאָראויס — אַנטקעגנגעקומען דעם רבס ווערטער.

מיר האָבן געדענקט וואָס עס דאַרף קומען. „הרי את מקודשת לי — כדת משה וישראל" — וועט דער חתן באַלד זאָגן. זי איז צו אים אויף אייביק געהייליקט פאַר אַ ווייב, כדת משה וישראל.

דערנאָך וועט דער רב באַלד אויסזינגען די זיבן ברכות: דער מענטש איז באַשאַפן געוואָרן „בצלמו — אין גאָטס געשטאַלט — בצלם דמות תבניתו", „והתקין לו ממנו בנין עדי עד" — און ער האָט פון אים, דעם מענטש, געגרונט־פעסטיקט אַן אייביקן בנין.

באַלד וועט דאָ, אין ווייטן, פאַרמשפּטן געטאָ, אויפגיין דאָס געזאַנג „עוד ישמע בערי יהודה ובחוצות ירושלים" — עס וועט געהערט ווערן אין די שטעט פון יהודה און אין די גאַסן פון ירושלים — „קול ששון וקול שמחה, קול חתן וקול כלה" — דאָס פריידיקע קול פון חתן־כלה.

דאָס איז אונדזער לעצטע תפילה, אונדזער טרייסט — דאָס יידישע פאָלק וועט נישט אונטערגיין. יידישע חתנים און יידישע כלות וועלן נאָך געפירט ווערן צו די חופות אונטער די אויסגעשטערנטע הימלען פון ירושלים, און אין די שטעט פון יהודה.

„אחותנו, דו שוועסטער אונדזערע, וועלכע שטייסט דאָ פאַר אונדז, אָדער דו, אונדזער צוקונפטיקע שוועסטער, וואָס מיר בעטן דיך אויס — את היי לאלפי רבבה — דו וועסט זיין צו טויזנטער טויזנטער, און דיינע קינדער וועלן ירשנען און איבערלעבן דעם שונא".

— —

מיר האָבן געפילט, מיר זענען אַן עדה, וואָס דאַרף באַלד מקדש השם זיין, און — „עם ישראל חי" — יידן וועלן ווייטער לעבן.

דער רב האָט שוין געזומען זאָגן די ערשטע ברכות. ער האָט געהאַלטן פאַרמאַכט די אויגן. אויף איין האַנט — דעם איבערגעפילטן בעכער וויין. מיט דער אַנדערער — האָט ער זיך פאַרשטעלט דאָס פנים. מיר אַלע האָבן זיך מיטגעשאָקלט. מיר האָבן פאַרנומען זיין פול, וואַרעם קול. עס האָט זיך אַריינ־ געזונגען אין אונדז אַלע און אין זיין אייגענעם טרויער אַריין. מען האָט נאָר געדאַרפט אַדורך, איבערקומען.

מיטאַמאָל איז עס געשען.

עס האָט אונדז פאַרפעלט אָטעם. מיר האָבן אויף אַן אויגנבליק די אייגענע אויערן נישט געוואָלט גלויבן: דער שטן האָט פאַרפלאָנטערט דעם רבס וועדטער אין זיין נעץ — אויסזינגענדיק באַגייסטערט מיט זיין סאַמעטענער שטימע די שבע ברכות, זייענדיק פאַרטאָן אין זיין צער, האָט ער, דער פרומער רב אונזערער, אָנשטאָט „וצוונו על העריות, ואסר לנו את הארוסות והתיר לנו את הנשואות לנו״ (און ער האָט אונדז פאַרבאָטן די עריות, און ער האָט אונדז מתיר־געמאַכט די פרויען, וועלכע מיר נעמען דורך חופה־וקדושין) — אָנשטאָט דעם האָט זיך אים געגעבן אַ זאָג־אַרויס:

„והתיר לנו את העריות, ואסר לנו את הנשואות לנו על ידי חופה וקי־ דושין״! — ער האָט אונדז מתיר געמאַכט די עריות און געאסרט אונדז די אייגענע כשרע פרויען!

מיר זענען אַלע פאַרציטערט געבליבן.

אַ ווייַלע איז ער, דער רב, פאַרשטומט געוואָרן. נאָר באַלד האָט ער אַרויסגעלאָזט אַן אָפגעהאַקטן פאַרצווייפלטן געשריי:

— אוי! אוי וויי איז נישט צו מיר, יידן!...

די חופה איז פאַרענדיקט געוואָרן ביזן סוף. מיר אַלע זענען געשטאַנען מיט אַראָפגעלאָזטע קעפ אַרום אים, דעם לעצטן רב פון אונדזער שטאָט.

מיר האָבן געווסט, אונדזער גזר איז געהתמעט! ס׳איז אויס עדה. „הותרה הרצועה״ — אַלץ איז אויפגעלייזט. יידישע משפחות זענען אויפגעבונדן. דער שטן נעמט איבער די מאַכט איבערן כלל ישראל — ער שפרייט איבער אונדז זיינע פליגל.

דערנאָך האָבן אונדזערע מאַמעס נאָך געצונדן ליכט. עס האָט זיך איבער אונדז אַראָפגעלאָזט נישט דער ליכטיקער, אויסגעשטערנטער פרייטיק־צו־ נאַכטס, נאָר אַ שוואַרצער שבת, דער לעצטער שבת פון אונדזער הונדערטער־ יאָרן־אַלטער שטאָט.

— —

דאָס איז געווען די לעצטע חופה אין אונדזער קהילה — דעם 14טן אויגוסט 1942 (א׳ אלול, תש״ב), די חופה פון ירחמיאל פעלדמאַן און פייגע ראָט.

אין אַ וואַך אַרום, פרייטיק, דעם 21טן אויגוסט 1942 (ח׳ אלול, תש״ב), האָט מען אונדז אַלע — ששת אלפים — זעקס טויזנט — אנשים, נשים וטף — אָפגעווישט פון איבערן פנים פון דער ערד.

מינסקער „פֿאַביטניקעס"

ווי אַ סך, אַ סך יידישע שטעט אין פּוילן האָט אויך מינסק געהאַט אַ צונעמענישן. די מינסקער האָט מען ווי ווייט געפונען „מינסקער פֿאַביטניקעס". „פֿאַביט" הייסט אויף פּוילישׁ־רוסיש „פֿאַרשיקונג". אַהער פלעגט מען אין די צאַרישע ציַיטן פֿאַרשיקן פֿאַרבאַרעכטער, נישט־יידן בעיקר און אויך יידן, וואָס זענען שוין געווען נאָכן אָפּקומען די שטראָף. אין אונדזער צייט האָט מען פּון דעם נישט געוווּסט. עס האָבן נאָך אָבער געווינט עטלעכע עלטערע יידן פּון די וואָס זענען אַ מאָל אַהער פֿאַרשיקט געוואָרן. טייל זענען נאָך אַלץ געווען „נישט אַזוי כשר", און טייל האָבן מיט זייער „פֿאַך" זיך שוין פּון לאָנג נישט פֿאַרנומען. זייערע קינדער זענען אפילו געווען „שיינע" יידן, אינטעליגענטן און באַלעבאַטישע מענטשן.

צווישן די בולטע פּון זיי איז געווען דער גרויסער און דיקער שאול „פֿאַביטניק" וואָס איז שפּעטער געווען אייגנער פּון די גבירים פּון שטאָט. ער האָט געהאַט אַ גאַנצן הויף מיט געביידעס פּון אַלע זייטן: אַ ברויערייַ (פּון ביר), אַ סאָדעפֿאַבריק, אַנדערע עסקים, אַ פּלאַטפֿאָרמע מיט פערד, ביוראָען, אַנגעשטעלטע — אַלץ אָפּגעזונדערט. זיין פאַמיליע־נאָמען איז געווען האָלצבאַנד.

בעת דער „אַקציע" איז שאול אַרויפּגעלייגט געוואָרן אַלס „חוזק", אויפן בית־עלמין, איבער אַ שטויס מתים, דערשאָסענע אין יענעם טאָג — מיטן נאָכנעמען „איבער" אַרויף, צום הימל. שאול האָט פּריער, בייַ זיך אין דער דירה, זענדיק דעם סך — זיך אויפגעהאָנגען.

שאולס פּרוי אָדל (פּערקאַלס טאָכטער), און אויך זייַנע צוויי טעכטער, בערטע און ראָמע, וואָס זענען לעבן־געבליבן, נאָכן אויסבאַהאַלטן זיך, האָבן זיך געשמדט נאָך דער מלחמה. די טעכטער האָבן חתונה־געהאַט מיט גויים, און זייַ וווינען ביזן הייַנטיקן טאָג אין מינסק, אין זייַער גרויסער דירה אין הויף אויף דער מאָסטאָווע־גאָס.

יידישע הינט

יואלקע פּישער איז געווען אַן עלטערער, פּשוטער ייד, יידיש געקלייַדט, מיט אַ גרויַ, נישט קורץ, בערדל. יואלקעס הויף איז אַרויס אין מאַרק. געהאַט האָט ער אַ הייַזל, אַ ווייַב מיט קינדער, אייניקלעך, אַ ווירטשאַפט, און אַ הונט, וואָס האָט געהיטן דעם הויף. בעת דער אַקציע, וועו מען האָט אַלע יידן, פרייַטיק אין דער פרי, פֿאַרזאַמלט אין מאַרק, פֿאַרן פּירן זייַ פֿאַרנאַכט, בעת ליכט־צינדן, צו דער באַן, איז יואלקע מיט אַ טייל פון זייַן הויז־געזינד געבומען געוואָרן. אַ גאַנצן טאָג זענען זיי געזעסן צוזאַמען מיט אַלע יידן אין דער היַן אונטער זיך. דער הונט איז אַ גאַנצן טאָג געזעסן נעבן זיי; נישט אָפּגעטרעטן. אויך פֿאַרנאַכט, וועו מען האָט די יידן אַרויסגעפּירט פון שטאָט צו דער ראַמפּע, צו דער באַן, האָט דער הונט זיי באַגלייט דעם גאַנצן וועג ביז די וואַגאָנעס.

ער איז נאָכדעם געבליבן אייגנער אַליין.

אויך דער הונט פון דער לעצטער אָנקאָ בערגער־קעסלער (פּרוי פון אַדוואָקאַט קעסלער, וועלכער האָט געשטאָמט פון לעמבערג), האָט זיינע באַלעבאַטים (וועלכע ער האָט נישט געזען אַוועקנעמען) געזוכט אַ גאַנצן טאָג, צווישן אַלע;

שפּעטער — עטלעכע טעג. ער האָט קיינעם נישט געפּונען. ערשט אויפן פּערטן טאָג, האָט אַנקאַ, זייענדיק קאָשאַרירט אין אַרבעטס־לאַגער קאָפּערניק, דערזען ווי דער הונט דרייט זיך אַ פּאָרלוירענער אין דרויסן, פון יענער זייט פלויט. ער האָט נאָך טעג זוכן, דערשמעקט זיין באַלעבאָסטע. עס איז נישט צו באַשרייבן דעם געוואַי פון דעם הונט, ווען ער האָט זי דערזען. ביידע זענען זיי געפאַלן אויף זיך, געוואָלט זיך אַרומהאַלדזן, נאָר דער פלויט האָט צווישן זיי פאַנאַנדער־געשיידט.

„חברה, מיר זענען אין פּעקל!"

עס האָבן אויך נישט געפּעלט קיין פּאָלן פון „גאלגען־הומאָר":

ווען מען האָט, צום ביישפּיל, מיטן טאָג־אויפשיין פון 5טן יוני 1943, אויפגעוועקט פון שלאָף די לעצטע מינסקער יידן פון רוצקיס פּאָבריק, כדי זיי אַרויסצופירן דערשיסן — איז הערשל טענענבוים (אן אייניקל פון ישראל שוחט), אַ 20־יעריקער בחור פון פּאָריסאָווער שטיבל, גלייך מיט אַלע אָוועק־געשטעלט געוואָרן אינדרויסן פּאָר דער „האָלע"; גרופּעס זשאַנדאַרן און פּאָליציאַנטן האָבן זיי באָוואַכט. די יידן האָבן דערפילט דעם סוף וואָס איז אָנגעקומען. הערשל האָט אין דער טויט־שטילקייט אַ זאָג־געטון:

— חברה, מיר זענען פאַרבאָפּסלט! (מיר זענען אין פּעקל!).

באַלד נאָך דעם האָט מען זיי אָפּגעפּירט אויפן וועג צום בית־עולם, צו די צוגעגרייטע גריבער.



פון דער
מאַיעווסקי־אָפּפאַל־משפּחה

צפורה שעדלעצקי (פינקעלשטיין)

די גימנאזיאלע קורסן אין געטאָ

אַ יאָר פאַרן מלחמה־אויסברוך האָב איך אָנגעהויבן מיינע לימודים אין וואַרשע. איך האָב אָנגעהויבן לערנען אין דער מיידל־גימנאַזיע „חבצלת" אויף דער שוויענטאָיערסקע גאַס. אַזוי האָב איך זיך אָנגעשלאָסן אין אַ היבשער גרופּע מיידלעך און ינגלעך פון מינסק, וואָס זענען געפאָרן יעדן טאָג קיין וואַרשע כדי פאָרצוצן זייערע לימודים נאָך דער פאַלקס־שול, אַ זאַך וועלכע נישט יעדער יוגנטלעכער האָט זיך געקאָנט דערלויבן. די אייניציקע גימנאַזיע אין שטאָט איז געווען אַ פויליש, דאָס אָנגענומען וועלן אין איר, איז פאַר אַ יידישן תלמיד געווען נישט קיין לייכטע זאַך. אי די לערערס, אי די שילערס זענען געווען אָנטיסעמיטיש. אַ חוץ דעם האָט מען דאָרט געמוזט לערנען אויך שבת און יום־טוב. כדי פאָרצוזעצן די לימודים איז דעריבער בעסער געווען צו פאָרן קיין וואַרשע, ווו די מעגלעכקייטן זענען געווען בריייטערע ווייל עס זענען געווען אַ גאַנצע רייַ ריין־יידישע מיטלשולעס. אין שטאָט ביי אונדז איז געהאָט אונטערגעוואָקסן אַ יוגנט וואָס האָט געדאָרשט נאָך וויסן, און טייל עלטערן האָבן געמאַכט איבערמענטשלעכע באַמיונגען זייערע קינדער זאָלן קענען פאָרזעצן דאָס לערנען. דאָס איז נישט געווען לייכט — נישט פאַר די עלטערן, נישט פאַר די תלמידים. קודם־כל האָט דאָס לערנען אין די יידישע מיטלשולן אין וואַרשע, וואָס זענען בעיקר געווען פריוואָטע אָדער האַלב־געזעלשאַפטלעכע, געקאָסט אַ סך געלט. דערצו זענען צוגעגאַנגען די קאָסטן צו פאָרן יעדן טאָג מיט דער באַן, שוין אָפגערעדט פונעם פּיזישן אָנשטרענג וואָס איז דערמיט געווען פאַרבונדן מצד דעם שילער.

אַזוי אַרום האָבן זיך אַלץ מער אָנגעהויבן באַווייזן אין שטאָט יוגנטלעכע מיט די מונדירן און אָפּצייכנס פון באַקאַנטע וואַרשעווער יידישע מיטלשולן: „חבצלת", „יהודית", „לאור". אַ גרויסע פאַרלייכטערונג איז אויך געווארן דאָס וואָס עס האָט אָנגעהויבן צו קורסירן אויף דער ליניע אַן עלעקטרישע באַן. אין בערך פערציק מינוט איז מען אָנגעקומען צום מזרחדיקן וואָקזאַל און פון דאָרט, אין איין האַלבער שעה מיטן טראַמווייַ, איז מען געווען אין שולע.

איך האָב באַווייזן צו ענדיקן די ערשטע גימנאַזיאַל־קלאַס ווי די מלחמה איז אויסגעבראָכן. אין זעלבן טאָג האָב איך זיך געגרייט צו פאָרן צו דער דערעפענונג פון נייעם, צווייטן לערן־יאָר. אָבער שוין דעם 1טן סעפּטעמבער איז געווען אַ צעמישענישן און בהלה, און די ערשטע זאַך איז געווען דאָס וואָס די באַנען האָבן אויפגעהערט קורסירן נאָרמאַל. ראַפּטום האָט זיך אַלץ געענדערט נישט צו דערקענען. עס האָט זיך אָנגעהויבן דאָס „לעבן" אונטער דייטשער אָקופּאַציע.

תחילת האָט יעדער אייניער פון אונדז זיך געטרייסט, אַז די מלחמה וועט לאַנג נישט דויערן און אַלץ וועט אַוועק ווי אין אַ קאָשמאַרדיקן חלום. אָבער

אָט זענען געלאָפן די טעג, וואָכן און חדשים און מענטשן האָבן זיך אָנגעהויבן צופאַסן צו די נייע אומשטענדן: לעבן טראָץ אַלע צרות און פּיין.

אין איינעם אַ טאָג איז אויך אַנטשטאַנען דער געדאַנק וועגן פאָרזעצן די לימודים. וועגן אַ „שול־באַנק" האָט קיין רייד נישט געקענט זיין. ביים דייטש איז אַזאַ מעגלעכקייט נישט געווען. יעדע זאַך וואָס יידן האָבן געטאָן איז געווען קעגן דעם „געזעץ". פאַר יעדער זאַך וואָס יידן האָבן געטאָן האָט געדראָט אַ האַרבע שטראָף. יידן האָבן אָבער דאָך געדאַוונט — הגם אין געהיימע מנינים און נישט אין בתי־מדרשים און שטיבלעך; מ'האָט נישט געטאָרט האַנדלען, אָבער דאָך האָבן יידן געהאַנדלט, טאָ פארוואָס זאָל מען נישט לערנען, כאָטש דאָס איז פאַרבאָטן? — באַלד אין די ערשטע חדשים פון דער מלחמה זענען בכן אויפגעקומען די קאָנספּיראַטיווע גימנאַזיאַלע קורסן, געפירט דורך פאַרשידענע לערער, וואָס האָבן געלעבט אין שטאָט. דער רוב פון די תלמידים זענען געווען מיידלעך. די יינגלעך — אונדזערע חברים — זיי זענען שוין אַרונטערגעפאַלן די דייטשע פאַראָרדענונג פון צוואַנג־אַרבעט (חל געווען אויף יידן אין עלטער פון 15 ביז 50!). געווען אָבער אויך עטלעכע שילערס — אַזעלכע וועמענס עלטערן האָבן זיך געקענט אויסקויפן מיט געלט אָדער שיקן אַרבעטער אויפן אָרט פון זייערע יינגלעך...

איך האָב זיך אָנגעהויבן טרעפן כמעט יעדן טאָג מיט מיינע חברטעס מיט וועלכע איך פלעג פאַר דער מלחמה פאָרן צוזאַמען אין צוג קיין וואַרשע. דאָס מאָל האָבן מיר זיך געטראָפן אין דער דירה פון פרוי עלקעס, די פרוי פון וועלוול עלקעס, וואָס איז פאַר דער מלחמה געווען אַ דיפּלאָמירטע מאַטעמאַטיק־לערערקע אין אַ ריי וואַרשעווער מיטלשולעס. פריער איז דאָס געווען אין זייער אייגענער וווינונג אויף דער וואַרשעווער גאַס און שפּעטער, ווען עס איז געשאַפן געוואָרן דאָס געטאָ, ביי די עלקעסעס אין הויז אויף דער שעניצקא עק מיאָדאָווע געסל. אַהער האָבן מיר זיך צוגעשלייכט יעדן טאָג איינצלווייז, זיך פאַרגנבעט קיינער זאָל אונדז נישט מערקן, בעת די העפטן און לערן־ביכלעך האָבן מיר גוט פאַרבאַהאַלטן אין די מלבושים. אויך מיט לערן־ביכלעך איז נישט געווען לייכט, אָבער ווי עס איז האָט מען זיך אַן עצה־געגעבן. די לימודים זענען בלויז פון צייט צו צייט געשטערט געוואָרן צוליב גרויסע געשעענישן און זענען באַלד ווידער באַנייט געוואָרן, אַזוי ביז דער אויסראָטונג. מיר האָבן אַלץ געמיינט און געהאָפט, אַז די מלחמה וועט לאַנג נישט דויערן, און מיר וועלן פיל פון אונדזערע יונגע יאָרן נישט האָבן פאַרלוירן. די מלחמה וועט זיך ענדיקן, וועלן מיר גרייט זיין אָפּצוגעבן מאַטורע־עקזאַמענס.

איך געדענק זיי אַלע און קען זיי נישט פאַרגעסן, מיינע חברטעס פון די גימנאַזיאַל־קורסן אין מינסקער געטאָ: מיין קוזינקע פּערעלע מיט איר שאַרפן קאָפּ און מוראדיקער לוסט צום לערנען און צו לעבן; די תמיד צעשפּילטע, קינדיש־פריילעכע און שטיפערישע ריווטשע, מאָטל זיסערמאַנס עלטסט טעכטערל וואָס האָט שוין אויך פריער געהאַט באַוויזן צו לערנען אַ יאָר אין וואַרשעווער „יהודיה"; פראַניע ווייסבראָט, וואָס האָט שוין געהאַט באַוויזן צו ענדיקן צוויי יאָר אין „יהודיה"; איזשאָ וויינער, האַנקע אָשפּעצין, די שוועסטער פון דער

לערערקע עלקעס, וואָס איז אין דער מלחמה געקומען צו אונדז פון וויעלון, האָנקע מיט איר ווייס־דורכזיכטיקן פּנים און לאַנגע שוואַרצע צעפּ; און אחרון־אחרון — גיטעלע, די יינגסטע פון דער לערנער־משפחה, אַ משפחה כשמה כן היא — אַלע פּלאַמיקע באַגייסטערטע לערנערס...

יאָ, די משפחה לערנער פּארדינט דאָ אַ פּאָר שורות: דער פּאָטער הערשל לערנער, אַ גערער חסיד האָט געשמט אין שטאָט ווי אַ גרויסער למדן. ער איז געווען אַן אָסטראָלענקער, ליטע, און געהיירט די עלטסטע טאָכטער פון די בערגערס אויף דער וואַרשעווער גאַס. פּרנסה — פּרנסה בדוחק — האָט געגעבן די מאַמע וואָס האָט געהאַט אַ קליין געוועלבל אין מאַרק. ער האָט צוגעהאָלפן מיט פּרנסה דורך לערנען מיט פּעיקע בחורים, וואָס האָבן אַוואַנסירט אין ש"ס און פּוסקים, און אויך מיין ברודער חיים האָט בייַ אים געלערנט ביז דער מלחמה. אַלע קינדער, די צוויי זין און פּינף טעכטער, האָבן געהאַט פּייערדיקע קעפּ און זענען אין זייערע לימודים דערגאַנגען ביזן וואַרשעווער אוניווערזיטעט, באַזונדערס אסתר וואָס האָט געמאַכט מאַטורע אין „חבצלת" מיט אַן אויסצייכענונג און אַנגעהויבן שטודירן אויפן אוניווערזיטעט. איצט, אין געטאָ, האָט זי אויך געגעבן



בלומטשע זילבערבערג,
טאָכטער פון רחל אַשליאַק



„אַז דו וועסט אַ קוק טאָן דערמאָנען זיך. אַז דו וועסט זיך דערמאָנען, טו אַ קוק" — שרייבט חנה ליווערמאַנט אויף דער אַנדערער זייט פון דאָזיקן בילדל בייַם געזעגענען זיך אין לאַגער פון שטראַסנבאורג — דעם 23־סטן נאָוועמבער 1942

לעקציעס און באַזונדערס געלערנט איר יינגסטע שוועסטער, מיין חברטע, וואָס איז געווען טאַלאַנטירט. דעם אויסזען האָט זי געהאַט פון אַ צעשראָקענעם פויגל אין אַ שטייג מיט אַרויסגעזעצטע אויגן, גלייך צו לויפן, אַנטרינען פון דער געפאַר אין וועלכער זי געפינט זיך. אויף איר מאָדנעם אויסזען איז געווען אַ מבין אויך אונדזער שטוביק הינטעלע „טשופטשיק", וואָס האָט אויף איר מער געבילט ווי אויף מיינע אַלע אנדערע חברטעס, וואָס זענען צו מיר געקומען. אַלץ צוליב איר מאָדנעם צעקראַכענעם אויסזען און פאַרלוירנקייט...

גיטעלע לערנער האָט געשריבן לידער אין פויליש, וועלכע האָבן ביי אַלע אירע חברטעס אַרויסגערופן גרויס אינטערעס. אין די לידער האָט זי רעאַגירט אויף אַלץ וואָס האָט פאַסירט אין געטאָ. אויך צו מיין געבוירנטאָג האָט זי אַמאָל מיר געבראַכט אַ ליד — און דאָס איז, געדענק איך, געווען פאַר מיר דעמאָלט אַ גרויסע פרייד. צוויי שורות פון אירס אַ ליד זענען געבליבן אין מיין זכרון. דאָס איז אַלץ וואָס איז פאַרבליבן פון דאָזיקן ווונדערלעכן לעבן, וואָס איז אַזוי יונג פאַרשניטן געוואָרן. לאָמיר דאָ ברענגען די שורות:

„Snij mi sie snij
ze tulacz porzucil swoj kij"

דאָס הייסט: געחלומט האָט זיך מיר אַ חלום, אַז דער וואַנדערער האָט זיין שטעקן אַוועקגעוואָרפן. דאָס איז געווען אַ ליד וועגן באַפרייונג, וועגן אַן אייגן לאַנד, — חלומות מיט וועלכע יעדעס קינד אין געטאָ האָט זיך כסדר אַרומגעטראָגן.

ווי געזאָגט זענען געווען נאָך פיל לערן־גרופּעס. אויך חנה ליוועראַנט, מיט וועמען איך בין דערנאָך געווען אין לאַגער (זע בילד), איז געווען אין אַזאַ לערן־גרופּע און אויך בילמטשע זילבערבערג מיט איר חברטע פייגע רויזנער האָבן געלערנט אין די געהיימע קורסן.

די נאַכט פאַר דער אַקציע בין איך געזעסן ביי מיין שוועסטער אין צימערל און זיך צוגעהערט צו די פּעסימיסטישע געדאַנקען פון מיין שוואָגער מיט וועלכע ער האָט זיך געטיילט מיט זיינע חברים קלמן ראָזנבערג און אפרים. איך האָב געהערט וועגן די ידיעות וואָס זענען אַנגעקומען יענעם טאָג וועגן „ווישעדלענייעס" אין רעמבערטאָוו, אין אָטוואָצק. דאָך בין איך אַרויף אין אונדזער שטוב און ביי אַ נאַפּט־לעמפּל האָב איך געמאַכט די לעקציעס צום מאָרגנדיקן לערן־טאָג.

צומאָרגנס זענען אָבער קיין לימודים נישט געווען. אין בהלה האָבן זיך אויפגעוועקט אַלע שטוב־מענטשן און אַנגעהויבן לויפן. מיין לעצטן בליק האָב איך געוואָרפן אויף די ביכלעך מיט די העפטן וואָס די מאַמע האָט מיר אַנגעגרייט ביי מיין בעט און זענען איצט געלעגן פאַרשעמט, פאַרלאָזט. איך האָב געהאַט דאָס געפיל, אַז איך וועל זיי מער נישט זען...

אויך מיינע מיטשילערס האָב איך מער נישט געזען. בלויז האַנקע אַשפּעצין האָב איך נאָך אויף איין ווייל געזען אַ מאָנטיק שפּעטער אין

„קאָפּערניק". איך בין גראָד אָנגעקומען אַהין פון אונדזער באַהעלטעניש און זי איז מיר אַנטקעגנגעלאָפּן מיט עטלעכע טאָמאָטן אין האַנט, איך זאָל זיך דערכאַפּן דאָס האַרץ. פּלוצים איז געוואָרן אַ בהלה. אַ שיסעריי. די דייטשן האָבן דורכגעפירט אַ סעלעקציע און מיטאַמאָל האָב איך זי דערזען, האַנקען, אַ צעשאָסענע ביי מיינע פיס.

איך האָב זיי מער נישט געזען און אויך נישט געהערט וועגן זיי, מיינע חברטעס. בלויז וועגן איינעם פון זיי, איזשאָ, איז מיר אויסגעקומען צו שמועסן באַלד ווי איך בין אָנגעקומען אין מיין קוואַרטאַל קיין ירושלים. אַ פרוי אין דער קראַנקן־קאַסע דערהערנדיק אַז איך שטאַם פון מינסק איז אויסגעבראָכן מיט אַ היסטעריש געשריי: מינסק־מאַזאָוויעצקי, איך האָב דאָך דאָרט געהאַט מיין שוועסטער. האָט איר געקענט די דענטיסטקע ווייניער? ווייסט איר אפשר וואָס איז געוואָרן מיט איר אייניציק יינגעלע איזשאָ? — איך האָב געענטפערט אַז יאָ, און אַז איזשאָ איז געווען מיינער אַ גוטער חבר, און עד היום דאָרף איך דער פרוי דערציילן וועגן אָט דעם איזשאָ, וועלכן זי האָט געקענט אַלס קליין יינגל...

יאָ, איך האָב זיי אַלע מער נישט געזען, אָבער איך וויייס וואָס מיט זיי איז געשען, מיט פּערעלען, מיט ריווטשען, מיט גיטעלע לערנער און מיט אַלע יוגנטלעכע און קינדער. זיי אַלע געהערן צו מיינע קאָשמאַרן אין די נעכט עטלעכע דרייסיק יאָר נאָכאָנאַנד. שרייבן וועגן זיי איז ווי שטיין איבער אַן אָפענעם קבר און אַריינקוקן אין אים — — —



הערשל מאַסטאָווסקי
מיט זיין פרוי לאה
(פון די מאַרגנשטערנס)

לייב רוכמן

ח' אלול תש"ב

פרק מתוך הספר „בדמייך חיי", הוצאת „יסודות",
ירושלים 1961, תרגום — חנוך קלעי.

יום השישי, השעה שמונה־וחצי בבוקר (ח' באלול תש"ב — 21 באוגוסט 1942) — „הם כאן, מאחורי העיר!" — „הם כאן!!!"

ברחוב אנדרלמוסיה. רצים אנה ואנה, עם צרורות ובלי צרורות. יחידים ומשפחות שלמות.

— הימלטו, יהודים, הימלטו, נוסו מן הגיטו! — נשמעים קולות קוראים.

אני חש עשן סמיך אופף אותי וחונק אותי. כבתוך ערפל רץ אני אל ביתנו. אני פולש לתוכו בבהלה:

— מהר, מהר, בואו, כולנו! נברח! הם כאן!!!

הדלתות, התריסים הוברחו, וכולנו אצים אל מחוץ לגיטו, אל מאחורי הצד השני של העיר. אחותי מרים ועוד מישהו נושאים את אמי על כפיהם ורצים באפס־נשימה. בין הרצים — חותנתי, גיסי ואשתו, אסתר שלי ואחותה הצעירה, ועוד אנשים מן השכנים שלהם. אני מצווה עליהם שירוצו הלאה ויתחבאו אצל מכרה נוצריה. אני עצמי נשאר עומד על עמדי והריני מביט לעבר העיר. „אולי לא־כלום, אולי לא־כלום".

בני־אדם עוברים על פני במרוצה פראית. שני ילדים וסוכריות בידיהם. אמם מצווה אותם לרוץ ולהימלט. נשים ותינוקות לשדיהן, בחורות וצרורות על שכמן. רצים. בחלל האוויר — קולות־שריקה. על אופניים עובר חיש שוטר־הגיטו היהודי יוסל וישניבסקי.

— מה נשמע? — צועק אני אחריו. הוא מניף בידו ואץ הלאה.

נוצרים עומדים במבוכה ומביטים על היהודים הנסים.

במרוצה עובר על פני הגביר ר' יעקב רוזנברג.

— מדוע אתה עומד?! — צורח הוא אלי — לא תספיק! — הוא רץ אל מכר נוצרי להתחבא אצלו. אני מסתובב, ואף אני אץ להימלט על נפשי.

את בני משפחתי כבר אינני רואה, אבל אני יודע לאן הלכו. זה לא־הרחק מאחורי העיר, אצל מכרה נוצריה בשם שצ'פאנקה. בנשימה אחת הריני אץ לשם.

סימטא חולית ארוכה וצרה. גנים ובתים משני הצדדים. גדרות־עץ צבועים. העשויים מבדים צרים ורווח ביניהם. בתוך כל שער פשפש להולכי רגל. ענפי האילנות פושטים ועוברים מעל לגדרות למעלה על־פני הסימטא. אני נשאר עומד באמצעה של הסימטא בין החצרות שמשני הצדדים. דממה. אין רואים נפש חיה. פתאום — הנה עומד לו בחזית, לפני פשפש גנו, איש נוצרי. זה ממול חצרה של שצ'פאנקה. אני מפחד, שהוא יראה אותי נכנס לשם, אני עומד אובד־עצות. הוא מתבונן בי. אני נכנס אליו לחצר. הוא הולך אחרי בחשדנות. אני פורץ בבכי חסר־ישע. שוב אני יוצא לסימטא.

לפתע־פתאום — מרחוק, מצדה השני של הסימטא, בא רכוב על אופניים איש עוצבת־ההשמדה, שרוליו חפותים ורובהו נטוי לפניו. הוא רוכב לעומתי. נשימתי נעצרת. אני עובר מהר לצד גנה של שצ'פאנקה.

הנוצריה עומדת בפתח מבולבלת. היא לוטשת עיניה עלי ומכניסה אותי לתוך הגן, הבת מראה לי את התעלות שבין הערוגות שאסתתר שם, בין ערוגות תפוחי־האדמה — מתחת לעלים, ובמחסה כמה עצים קטנים. אני מגלה בסמוך אלי את אסתר. היא מחבקת אותי.

היא מספרת לי, כי אמותינו ואחותי נסו אל מקום אחר, אל בארטניצקי, נוצרי ממכריהם, משום שאמי החולה לא יכלה לרוץ הרחק כל־כך, עד כאן. הן בוודאי נמצאות שם. אבל עמנו כאן נמצאים גיסתי הצעירה ציפורהלי, גיסי שלום ואשתו חיה. חיה רועדת בלי־הפסק, חוששת שרואים מבין הערוגות את כריסה (היא בירח התשיעי). המכרה הנוצריה מורה על בור. גיסי מעביר לשם את אשתו.

פתאום:

טא־טא־טא — טא!

טא־טא־טא — טא!

מטחי־יריות מכל העברים! זה התחיל!

פתאום־לפתע:

— טא־טא — טא, טא!

כאן, לא־הרחק, צעקות!

— טא, טא, טא!

דממה.

אנו שומעים צעדים כבדים בסמוך אלינו. מחפשים בערוגות, מעברו השני של הגדר.

— האלו!

אני שוכב בפישוט־איברים. אשתי שלפני לוחצת ידי בחזקה. גיסתי שמאחורי — את רגלי. אנו נצמדים אל האדמה

— האלו, האלו!

— שמע ישראל — — השם אחד!!!!

אשתי חוזרת אחרי ולוחצת ידי עוד יותר בחזקה.

מתקרבים אלינו!

— הס־ס־ס־ס!

— טרח!

זה במרחק של כמה ערוגות מאתנו. נערה מתאנחת. גיסתי נועצת ציפורניה בתוך רגלי. התלעלעות. אין אוויר לנשימה. ירייה! וצעדים — מתרחקים חיש. שוב דממה.

— טא־טא־טא — טא!

— בום, בום, בום, בורר"ם — בלי־הפסק, מסביב, מכל הצדדים, באוזניים — צלצלה.

שוב צעדים בסמוך אלינו, צעדי־חרש. זו מכרתנו הנוצריה, היא רוטטת:

— כרזות! גזר־מיתה על החבאתו של יהודי!

היא שואלת אותנו, מה יהיה? — מסביב יורים ביהודים בלי־הפסק. כבר שרועים מתים לאין־מספר.

— כאן, בערוגה השלישית לידינו, מוטלת נערה מתה, ובמרחק־מה ממנה — ילדונת שכדור בחזה. הדם שותת. הילדה עודנה בהכרה, והיא מבקשת מעט מים. אבל אין איש מגיש לה. הרחק יותר מוטלות כמה נשים ירויות. עודן חיות. הן מפצירות בגרמנים העוברים במרוצה, שיירו בהן ויהרגון, אבל הללו מסרבים ומניחים להן להתענות בתוך הדם הניגר מהן.

— מה יהיה? — שואלת שוב במר־יאושה שצ'פאנקה. היא שוקעת רגע בהרהור וחומקת חרש.

מטחי־היריות מחרישים את האוזניים. בעיר פועלים כל כלי־הנשק. טרטור של אקדוחים, רובים, מקלעים, אקדוחים אוטומטיים ורימונים. כל הקולות האלה מתערבבים. מעלינו מאַוששים עליהם של העצים:

— טיק־טיק־טיק, טיק — — —

— טא־טא־טא — טא!

שוב צעדים מזדחלים. אנו שומעים, מדברים אל המכרה הנוצריה שלנו. אשתי מכירה את הקול, זה ברקר, חתנה של שצ'פאנקה. הוא מדבר בעצבנות עם חמותו. כעבור רגע הוא ניגש אלינו. מיוזע, מלא חדשות. הוא מתכופף, מושיט לי ידו, אנו מכירים זה את זה מכבר. זה־עתה בא מן החוץ.

— הה, מה שנעשה שם! משמידים את היהודים. בשוק קרוסים אלפי אנשים שנתפסו. ברחובות — מאות חללים. על כל צעד ושעל — חללים. את האנשים שקיבצו יעבירו לטרבלינקה.

הוא מחייך ואומר שזה מן העצבים.



אסתר רוכמן (יושבת) ונאחוריה — אחותה דינה וחברתה רבקהלי



מימין לשמאל:
דינה רוכמן וזלדה מינקובסקי

— ה„פאקו" * הגיעו במשאיות — הוא מוסיף — אֶס־אֶס, שחורים, ז'אנדארמים, אוקראינים, ליטאים; במדים כהים, וכן משטרה פולנית. מצטיינים ביותר ה„שחורים" ממינסק, השוטרים והז'אנדארמים. הם יודעים היטב כיצד מוצאים את היהודים המסתתרים.

— טא־טא־טא — טא!

— בו־בו־בו — בום!

ברקר מקשיב ואומר:

— כל יריה — חלל!

אנו רוטטים כבקדחת.

— זקני־היהודים — ברקר מחייך שוב — זקני־היהודים אולצו לחפש תרנגולות בשביל הגרמנים. הם זוחלים על ארבעתם בחצרות, קוראים „צ'יפ, צ'יפ, צ'יפ", ואוספים את התרנגולות. כמה מאנשי האֶס־אֶס מצליפים באחוריהם בשוטים ארוכים. שוב מטח־יריות.

— אל תפחדו — מרגיע אותנו ברקר — אם ימצאו אתכם כאן, אשתדל שלא יירו בכם בו־במקום, אלא יקחו אתכם לכיכר־השוק, לטרבלינקה!

ברקר מיהר והסתלק. עוד הספיק לחזור:

— לא לירות, אלא לקחת לכיכר־השוק, לטרבלינקה!

היינו שכובים בין העלים ונלחצנו אל אדמת התעלות שבין הערוגות. מלמעלה הליטו אותנו ענפיהם הירוקים והמשורגים בצפיפות של האילנות הקטנים. באוזניים עלה קול רעש וניסור, שריקות. באויר טיחטחו יריות. צעקות וצריחות פילחו את החלל, הרוח נשא והביא אנקות קטועות. סביב־סביב תאניה ואניה.

בלי־הפוגות נלחצנו בלבותינו אל האדמה. הם נעו־רעדו והניעו־הניפו אותנו. הצריחות קרבו בלי־הרף. קולות שיכורים הצוויחו. פירכסנו ופירפרנו, נעצנו אצבעותינו איש בבשר רעהו. ערפל הציף את המוח, ולפני העיניים — סחרחורת. הם היו קרובים אלינו — לפני הגן. צעקו, קיללו, ירו, והמשיכו במרוצתם. כפעם בפעם ניגשה אלינו בעלת־הבית, כשהיא זוחלת בזהירות בין העצים, ופכרה ידיה.

בינתיים אף באה מן הרחוב והביאה חדשות:

— בשוק קרוסים אלפי יהודים, זקנים נשים וטף. הם קורסים איש תחתיו שורות־שורות וניתכים בלהט־החמה. אנשים גוועים שם בתוך הדחס. אנשי אֶס־אֶס רצים על־פני החצירות ומוציאים בלי־הפסק אנשים נוספים מתוך מחבואיהם. בשוטים ארוכים הם מריצים אותם אל השוק. ברחובות מוטלות נשים ותינוקות לשדיהן, שנורו יחדיו, זקנים וזקנות. גרמנים, אוקראינים, ליטאים, שוטרים פולנים — כולם רצים לתוך הבתים, מחפשים תחת המיטות, בעליות, במרתפים, בזוויות ובארובות, וסוחבים בני־אדם אל השוק. מאחורי כל הקירות מוטלים מתים. גם בכל הגנים. הללו שנתפסים מחוץ לגיטו מומתים מיד. הרוגים בירייה שרועים

---

* פארניכטונגס־קולונה — עוצבת ההשמדה.

על פני השדות שמסביב לעיר. כנופיות משוטטות ביערים ובכפרים הסמוכים, בודקות ומחפשות בכל מקום. בכפר חוחול ירו בארבעים יהודים וקברו אותם בתוך בור אחד. וכן עשו בכיכרות־החול, מאחורי ה„צמנטאז'" *. היא עצמה היתה בכל המקומות האלה וראתה הכול. היא גם סקרה את הגיטו, כל הבתים שם כבר ריקים ומרוקנים, הדלתות והחלונות מפורצים ושבורים, מה שבפנים מושלך בערבוביה. החדרים נראים כמו חורים. כל רגע מריצים משם אל כיכר־השוק חבורות חדשות של בני־אדם. אנשי אֶס־אֶס, בפרצופים מואדמים ובשרוולים חפותים, מצליפים בהם בשוטים ויורים בהם, באנשים. החבורות קטנות והולכות מפעם לפעם, העיר המומה.

והיא מוסיפה לספר:

— בשוק, על המדרכות, עומדים עכשיו שולחנות ערוכים, מכוסים במפות לבנות, ועליהם בקבוקי יין, ליקר וי"ש. סביב, על כורסות שהוצאו מתוך בתיהם המפונים של היהודים, יושבים הקצינים, המנהלים את האקציה, זוללים וסובאים. אנשי אֶס־אֶס מבשלים בבתי־היהודים שבסמוך תרנגולות ואווזים, שנתפסו בחצרות. הראשים נמלקים והעופות נזרקים כמות־שהם לתוך הדוודים, שיתבשלו. אחר־כך הם מוציאים אל השולחנות שבחוץ. השטורמיסטים סובאים, מעלעים בלגימה אחת בקבוקי־וי"ש שלמים ומקנחים בבתרי־בשר מרוטשים. כולם הלומי־יין ומגחכים בקולות סבואים. החבורות של יהודים שנתפסו מוּרצות לפני השולחנות. במבטי־פרא זידונים ושיכורים מודדים הם את היהודים המועברים, ובעוד בתרי־הבשר בפיותיהם — הם מצליפים בהם בשוטים ארוכים.

היא, בתה של שצ'פאנקה, עמדה שעה ארוכה בצדו השני של השוק, ליד הכנסיה, והביטה במחזה. היא ראתה ליד אחד השולחנות שטורמבאן־פירר מתנודד קם ממקומו, תופס עוד בקבוק וי"ש ומשלשל אותו לתוך גרגרתו וצורח:

— פושעים! אין כאן אלא פושעים, באים על עונשם! חה־חה־חה!

הוא תפס רובה וירה בפראות לתוך ציבור היהודים.

— פושעים — צווח — ראו את סופכם!

והיא מוסיפה:

— בתוך השורות מוטלים עכשיו מתים שראשיהם מרוטשים בכדורי דום־דום. האנשים שמסביבם מוכתמים בנתזי דם ומוח. אסור להם לזוז מן המקום. בחורה אחת, סטודנטית, היפהפיה של הגיטו, רוז'קא, בתו של סרולק אדלשטיין, יצאה מדעתה. היא קרעה מעליה את בגדיה והתחילה לרוץ עירומה אל הכנסיה, רצתה להיכנס פנימה. סמוך לרגלי המדרגות נורתה ונהרגה.

— הו, מה ששם נעשה! זה־עתה העבירו שם את הדוקטור גרינברג. אנשי האֶס־אֶס היכוהו מכות איומות. הם צחקו ואמרו, שהוא שווה הרבה, יש לו אוצר של חלב — לעשות סבון.

חיש־מהר חזרה במרוצה אל העיר.

---

* בית־קברות נוצרי.

שוב הגיע במרוצה בעלה, ברקר. הזיעה נשתפכה ממנו. הוא ניגש מיד אלינו:

— לא טוב! שמעתי, כי עוד מעט יבואו אלינו, לחפש פה בגן. אתם מוכרחים להסתלק מכאן! כן, אולי יש עצה: אם יש לכם זהב, אקנה אותם, את הגרמנים, עוד לפני שיגיעו הנה. הבו, מהר! הזהב ממילא לא יביא לכם שום תועלת, אם יירו בכם, אז יפשיטו גם את בגדיכם. נערים משלנו מתרוצצים כנופיות־כנופיות ומפשיטים את המתים. גם יהודים חיים מחפשים הם, ומסגירים אותם לידיהם של הגרמנים. לא אתן להם לבוא הנה, לא להם ואף לא לגדולים מהם, לבני־ההמון שלנו, המשוטטים בעיר ובסביבתה, בגנים ובשדות, ומחפשים יהודים, כדי לסחוט מהם דמי כופר־נפש.



שת אחיות של המחבר — מרים־רחל ודינה

ברקר עומד מעלינו. כמחזית־מלחמה נישא מטח־היריות, חזית־מלחמה מכל ארבעת הצדדים. הוא סייע אותנו להוריד מן הידיים את השעונים, את טבעתי שלי, את טבעת־הקידושין מאצבעה של אסתר, את טבעתה של גיסתי. „מיד הוא הולך אל הגרמנים, לתת להם את זה, שלא יבואו הנה".

✶

אחר־כך באה שוב אשתו, ובפיה חדשות:

היא היתה בשוק והתבוננה בשורות הראשונות. יושבים שם יהודונים זקנים, ששערם שיבה. היא ראתה שם רבים ממכריה וממיודעיה. יושב שם חיים־איציק ברגר הישיש, זה שהיה שכוב משותק במיטתו חמש שנים. אשתו הישישה הוציאה אותו על כפיים, חששה שמא יירו בו בתוך המיטה. שעיה פרידמן יושב בין הרא־שונים, וחיוורון־מוות על פניו, והוא נושך בקצה זקנקנו האפור. שלומקה ברקוביץ', לייב רוזנברג, ועוד ועוד. רבים הביאו עמם את „כתנות־המוות" שלהם (היא מתכוונת לטליתות) והם אוחזים אותם מתחת לזרוע.

את אימותינו ואת אחותי הקטנה לא ראתה. מן־הסתם עודן מסתתרות, ואולי נהרגו אי־שם. עכשיו הביאו גם את כל הפועלים היהודים ממקומות־העבודה

הצבאיים והאזרחיים. לא יישאר בעיר אפילו יהודי אחד. אומרים, שגם בערי־הסביבה ישמידו מחר את היהודים.

מבחוץ, מלפני הגן, עלה קול שאון והמולה. אשתו של ברקר חמקה חיש־מהר הרגשנו — חסל! חסל! כבשנו פנינו בתוך האדמה. עצרנו את הנשימה.

השאון נתרחק והלך. שצ'פאנקה הזקנה ניגשה אלינו. שנסתלק מיד! היא אינה רוצה לדעת כלום! ברקר הגיע שוב. הזהב מועט מדי, צריך עוד! או כסף! כמה יש? צריך לתת הכול, מוטב שתרבו. הוא הולך מיד לסדר את העניין. אמנם אינו יודע, אם יועיל, אבל — אל פחד, הוא ידאג לכך, שלא יירו בנו, אלא יקחו אותנו לכיכר־השוק, לטרבלינקה!

*

השעה כבר היתה ארבע. בסמוך כבר היה שקט יותר. במרחק עוד טחטחו רובים ומכונות־יריה. אשתו של ברקר שוב הגיעה במרוצה מן הרחוב, ובפיה חדשות:

— בשוק גיהינום. הם מתעלפים בצמא. עוללים נופחים נפשם. החיים והמתים יחד, בערימה אחת — מיטגנים בשמש. הסרחון נודף בכל העיר כולה. הם עושים צורכיהם תחתם, מי שמנסה לקום נורה על־אתר. כל הזמן מביאים עוד אנשים, אבל עכשיו — יחידים, לא חבורות. זה־עתה הביאו את ה„יודנראטניק" מורדקה יוסף קירשנבוים, כל היום הסתתר אצל מכר נוצרי, אבל כששמע שאשתו וילדיו בכיכר־השוק, יצא ממחבואו והסגיר עצמו לידיהם של הגרמנים. הוא יושב בקצה ובלי־הרף הוא מחפש מתחת למשקפיו את אשתו וילדיו, שיושבים אי־שם בתוך הציבור הגדול ואינם יודעים כלל, שגם הוא בשוק. את אימותינו לא ראתה גם הפעם. היא אף חיפשה אותן בין החללים שבכל הרחובות והכיכרות ולא מצאה.

היא מספרת, שפולנים הרבה מחפשים עתה בחצרותיהם יהודים מסתתרים. מוצאים אותם גם בפחי־אשפה, במחראות, בדירי־חזירים. בעלי־הבתים שרויים בתבהלה, והם מגרשים אותם. היא שמעה, שיהודים רבים אינם רוצים לצאת בטובה, הם בוכים ומתחננים על נפשם, אבל בעלי־הבתים קוראים לז'אנדארמים והללו יורים בהם במקום. אחר־כך בעל־הבית חייב לקבור אותם. אלא שבשביל זה הוא מקבל את בגדיהם. גם כסף רב מוצאים אצלם. הרבה יהודים נורו על שפת הנחל. שורות־שורות שרועים החללים על שתי גדותיו. את בני־משפחותינו לא ראתה גם שם.

*

ברקר איננו. מאז הלך כבר חלפו כמה שעות. אשתו אומרת, שהוא שותה עכשיו באיזו מסבאה יחד עם הגרמנים. ודאי לא יניח להם לבוא הנה.

השמש רד. דמדומים. ערב שבת עתה, שעת הדלקת־הנרות. אויה, אימותינו אין?

והיכן ברקר? מה הוא עושה שם?

במרחב האפלולי עלתה המיה, נישאו הדים זרים־מוזרים, טיחטחו יריות. שכבנו, ושחורים כפחם גיפפנו זה את זה. כפות גדולות ואפלות חינקו אותנו. הצמדנו צוארותינו אל האדמה.

— לייבל, לייבל — לחשו באוזני — יירו בנו!

כבר ירדה האפלה. בין העצים הבקיע אור החשמל מחלונה של שצ'פאנקה. נשים דיברו שם בקולי־קולות.

הושלח הס. בין העלים שוב התגנבו אלינו. צעדי־חרש איוששו. שצ'פאנקה גישישה בידיה בין העשבים. היא כרעה ונתקלה בנו. לחשה לתוך אוזנינו:

— לכו, לכו! הסתלקו בשלום, בשם אלוהים! כאן לא תוכלו להישאר!

לא היינו מסוגלים לענות דבר. היא נאנחה וסיפרה, שבעצם הערב הזה קמו בשוק יהודים אחדים, כמו ישראל טראפיקאנט וחבריו, והתנגדו לגרמנים. בחור אחד — פליט מקאליש — מנדל זיידל, התנפל עליהם, הוציא רובה מידיו של איש אֶס־אֶס ושברו על ראשו של הלה. לירות לא היה יכול מחמת הדוחק. אילולא אנשי אֶס־אֶס והשוטרים הפולנים, שהתנפלו עליו, היה הורג את הגרמני. הם הפכוהו לגוש־בשר שותת־דם והרגו בירייה כמה יהודים מסביב. גם במקומות אחרים התנגדו יהודים יחידים לגרמנים והתנפלו עליהם.

היא פכרה ידיה:

לכו מכאן! לכו בשם אלוהים!

בחושך נשמעה פתאום תנועת־אדם מהירה. מישהו רץ מהר אלינו. תפסנו זה ביד זה. ברקר. הוא היה פרא:

— צאו, צאו מהר! הגרמנים באים תיכף הנה! מהר, נוסו!

ריח י״ש נדף ממנו.

רצינו לנשקו, לחבקו — חמותו ואשתו קרבו ודחקו בנו:

— מהרו, מהרו!

אשתי וגיסותי בכו, נפלו בזרועותיהן. סביב־סביב טחטחו יריות.

— לאן נלך? החביאו אותנו באיזה מקום, הצילו את חיינו! הרי כל צעד החוצה הוא תיכף מוות! — התחננו על נפשותינו.

— עליכם להסתלק מיד! מיד להסתלק מכאן! — צעקו כנגדנו.

— צאו! מהר, צאו!

באפלה זחלנו ועברנו כצללים את גדר־הגן. עברנו ויצאנו אל שדה פתוח.

א. שעדלעצקי

די „אַקציע"

פון אַ באַריכט דערשינען אין ניו־יאָרקער „טאָג", דעם 29.7.46—28.

פרייטיק, דעם 21טן אויגוסט אינדערפרי איז דאָס געטאָ אויפגעטרייסלט געוואָרן דורך דער ידיעה, אַז „זיי" זענען דאָ: צום לאַנדראט זענען פאַרפאָרן עטלעכע אויטאָמאָבילן מיט ס.ס.־אוקראַינער און לאטישן. זיי האָבן זיך צעטיילט אין גרופּן און אָנגעהויבן מאָרשירן אויפן געטאָ, אים אַרומרינגלען.

ווי אין אַ טרינקנדיקער שיף האָבן זיך מענטשן געלאָזט לויפן אין אַלע ריכטונגען, זיך אויסצובאַהאַלטן.

אַ חברה רייסט אויף די דראָטן פון געטאָ און צעלויפט זיך איבער די אַרומיקע פעלדער אויסערן שטעטל. אַנדערע באַווייזן נישט אַרויס און באַהאַלטן זיך אין די שטיבער, אויף די בוידעמס און אין ספּעציעלע באַהעלטענישן.

דער טאָטע זאָגט אָן די קינדער: צעלויפט זיך אין פאַרשידענע ריכטונגען. אפשר וועט זיך ווער פון אייך ראַטעוונען, ויחץ יעקב. אַ מאַמע גיט דאָס קינד צוקערלעך און אַ פּאָר זלאָטעס און הייסט עס לויפן וווּ עס ווייל, זי קאָן עס קיין שוץ נישט געבן, זאָל עס לויפן אין וואַלד, אפשר צו קריסטלעכע באַקאַנטע, אפשר וועלן זיי רחמנות האָבן און אויסבאַהאַלטן...

דערווייל ווערט ס'גאַנצע אַרומגערינגלט וואָס אַמאָל מער מיט ס.ס. צו די אַנטלויפנדיקע ווערט נאָכגעשאָסן. ס'פאַלן מענטשן אויף די גאַסן פון שטאָט. אויף אַלע וועגן זענען אויסגעשטעלט וואַכן מיט מאַשין־געווער, וואָס הערט נישט אויף צו באַשיסן די אַנטלויפנדיקע.

גאַטספּאַרכטיקע קריסטן באַהאַלטן זיך אויס אין די ווינונגען. יונגע חצוּפותדיקע שיקסעס און שקצים העלפן צו אויפצוזוכן די יידן אין קאָרן און אין די וועלדער, און גיבן זיי איבער אין די הענט פון די דייטשן אָדער פּוילישע גראַנאַט־פּאָליציי.

פאַרן יודענראַט־בנין, אינמיטן מאַרק, פאַרפאָרן די אָנפירער פון ס.ס. מיטן דייטשישן סטאַראָסטע ד"ר ביטריך. עס קומט דער זשאַנדאַרמעריע־שעף ניקעלאָוּז, ס.ס.־שעף שמידט און סקאָבלינסקי. די יידן אין געטאָ זענען זיי אַלע גוט־באַקאַנט — דאָס זענען דאָך די טעגלעכע בלוט־צאָפערס און פּייניקער פון געטאָ...

עס פאַלט דער באַפעל: אַלע יידן זאָלן זיך תיכף שטעלן אויפן מאַרק. די וואָס וועלן זיך אויסבאַהאַלטן וועלן דערשאָסן וווערן אויפן אָרט.

די ס.ס. לייט, ווילד און בלוטדורשטיק, האָבן אָבער נישט געווארט די יידן זאָלן זיך אַליין צושטעלן אויפן מאַרק. ווי בלוטדורשטיקע חיות האָבן זיך די ס.ס., אוקראַינער, לעטן און גראַנאַט־פאָליציסטן געלאָזט איבער די יידישע ווינונגען און אָנגעהויבן אַרויסצויאָגן אויפן מאַרק. קראַנקע און די וואָס האָבן קיין כח נישט אַזוי שנעל צו לויפן ווי די ס.ס. פאָדערט, ווערן דערשאָסן אויפן אָרט.

ס'רוב יונגווארג האָט זיך אויסבאַהאַלטן אָדער זיך צעלאָפן אין די שכנותדיקע

דערפער. די ערשטע האָבן זיך אויפן מאַרק באַוויזן די עלטערע: זקנים און פרויען מיט פיצלעך קינדער. דערנאָך האָט מען אָנגעהויבן אַרויסצושלעפּן גרעסערע פּאַרטיעס יידן פון באַהעלטענישן.

אָט גייט ר' ישעיהו פרידמאַן, אַ הויכער מיט אַ שפּיציק ווייס בערדל מיטן טלית און תפילין אונטערן אָרעם. ער גייט שטאַלץ ווי צו דער עקדה, ווי עס זענען אַמאָל יידן געגאַנגען אויף קידוש השם. ער טוט מיטן קאָפּ נישט קיין ריר, אפילו דאָן, ווען ער פאַלט פלוצים אַריין אין אַ שפּאַלער פון ס.ס.־לייט, וואָס האָגלען איבער אים מיט זייערע נאַהייקעס. דאָס זעלבע איז מיט אַנדערע: אָט גייט שלמה'לע שוויאָטלאָ, לייבעלע ראָזענבערג, גרשון הענעך ליבערמאַן, איטשע שוחט און אַנדערע חשובי העיר. דעם גראָפן חיים יצחק בערגער פירט מען אַרויס ביי די הענט אויפן מאַרק אַרויס — פון קראַנקן בעט אַראָפּ...

די דייטשן כאכאטשען און האַלטן זיך אַזש ביי די גראָבע בייכער פאַר געלעכטער און — מאַכן פאָטאָגראַפישע אויפנאַמען...



חיים יצחק בערגער אוי פרוי אין פרידלעכע צייטן, בילד געמאַכט אויף יאָשע בעקערס הויף צום אַפּפאַרן פון זיין טאכטער שרה צו איר מאַן קיין ישראל

דעם שטאָט־פעלדשער גאָלדמאַן האָבן די ס.ס. געפונען באַהאַלטן אין אַ קעלער צוזאַמען מיט זיין 15־יאָריק יינגל פנחס. אַ צעקאָטאָוועטן און מיט בלוט־פאַרגאָסענעם פּירט אים אַן ס.ס.־מאַן. און ווען זיי קומען צו צום שמאָלן בריקל איבערן טייכל — מוז דער פעלדשער מיטן זון גיין איבערן וואָסער, טונקענדיק אין דער בלאָטע ביז איבערן האַלדז...

און אָט פּירט מען דעם דאָקטער שמעון גרינבערג, אַ דיקער מיט אַן אויסזען פון אַ געלערנטן. „פון דיר וועט זיין גוטע זייפע, דו ביסט איין פעטער יודע!" — זאָגט אים אַן ס.ס.־מאַן און פאַרכלינעט זיך פאַר תענוג.

אויפן ברייטן מאַרק־פלאַץ, אויפן רינעק, וועלכער געפינט זיך ביי דער גרעניץ פון געטאָ, זיצן אונטער אַ צעגליטער אויגוסט־זון די צוזאַמענגעטריבענע יידן, מענער באַזונדער און פרויען מיט קינדער באַזונדער. אויפשטעלן זיך — דראָט

אַ קויל. כאָטש די לופט איז הייס און שטיקנד, שוידערט אַלעמען אַ מאָדנע קעלט. די קינדער ציטערן און טרייסלען זיך פאַר שרעק, טוליען זיך צו דער מוטערס ברוסט. קינדער פאַררייסן די קעפּלעך צו זייערע עלטערן, די אויגן שרייען און בעטן הילף, אָבער — — —

פרימעט רויזנער (פון די קאַוועס), אַ יונגע פרוי, האָט אויפן מאַרק באַקומען געבורטס־ווייען, האָט אַן ס. ס.־מאַן „רחמנות" באַקומען אויף איר און מיט איין קויל אַן ענדע געמאַכט צו איר לעבן, און צום לעבן פון דעם קינד, וואָס האָט נאָר וואָס געדאַרפט קומען אויף דער וועלט...

די ציין־דאָקטאָרין פרוי וויינער האָט נישט געקאָנט אויסהאַלטן דאָס בילד פון דער דערשאָסענער מוטער, וואָס איז געפאַלן מיטן קאָפּ אויף איר שויס, האָט זי באַקומען אַ האַרץ־אַטאַקע. אַ צווייטע קויל פון דעם ביקס פונעם ס. ס.־מאַן האָט אויך צו איר לעבן אַ סוף געמאַכט.

ביסלעכווייז זענען אויפן מאַרק צענויפגעזאַמלט געוואָרן עטלעכע טויזנט יידן. אַלע אויסגעזעצט אונטערן הייסן צעגליטן הימל און טאָרן זיך נישט רירן פון אָרט. אַרום דער קופּע מענטשן לויפן אַרום ווילדע ס. ס.־לייט און רייסן גאָלד, געלט — אַ טרונק וואַסער קאָסט אַ גאָלדן רינגל. פרויען גיבן אָפּ צירונג, וואָס מ'האָט גע'ירשנ'ט פון עלטערן, פון דורות...

פון ביידע זייטן מאַרק שטייען ווי שטומע עדות, פון איין זייט די חורבות פון דער אַלטער חרובער שול, אַנטקעגנאיבער — דער שטאָטישער קלויסטער מיט די הויכע טורעמס...

רוזשקע עדלשטיין, אַ גימנאַזיסטקע, פון די שענסטע יוגנטלעכע, האָט אויפן פּלאַץ באַקומען אַ שגעון־אַטאַקע. זי האָט אָנגעהויבן ווילד שרייען און לויפן אין דער ריכטונג פון דער קירכע: „געוואַלד, ראַטעוועט מיך — האָט זי געשריען אין פּויליש, איר מוזט מיר ראַטעווען!".

איר קערפּער איז געפאַלן אויף דער שוועל פון דער קירכע און מיט איר יונג בלוט באַשפּריצט דעם אַריינגאַנג...

אויף די טראָטואַרן, לענג־אויס דעם מארק זיצן אויסגעזעצט ביי טישן פרעסן און טרינקען די אָנפירער פון דער „אַקציע". זיי שיכורן און זויפן ביר. די גע־בראַכטע פּאַרטיעס יידן ווערן פאַר זיי דערכגעפירט. מיט האַלב שיכורע אויגן באַטראַכטן זיי זייערע קרבנות. פון זייערע פּיסקעס פאַלן מיאוסע רייד אויפן אַדרעס פון יידישע פרויען און כשרע יידישע קינדער. מיט לאַנגע לעדערנע בייטשן שמייסן זיי נאָך די יידן, באַגלייט מיט אַ ווילד־תענוגדיק געלעכטער...

די מיטגלידער פון יודענראַט ווערן געהאַלטן באַזונדער. זיי מוזן באַדינען די דייטשן, זיי מוזן צושטעלן הינער און אַנדערע עופות אויף מיטאָג פאַר די ס. ס. אונטער אַ שמירה פון צוויי ס. ס.־לייט מיט נאַהייקעס אין דער האַנט ווערן געטריבן די צוויי יודענראַט־מיטגלידער משה קראַמאַזש און מאיר שלום בריקס צו ברענגען הינער. זיי ווערן געצוווּנגען צו קריכן אויף די הענט און פיס, אונ־טערשפּרינגען און שרייען „טשיפּ, טשיפּ, הינדעלעך". די ס. ס.־לייט שמייסן אונטער...

ביי דער קירכע שטייט די דייטשע פעלד־קיך. מ'קאָכט מיטאָג פאַר די

רוצחים. דער דייטשער קוכער דרייט אָפּ די קעפּ בייַ עופות, ציפּט אָפּ די פּעדערן, רייניקט אויס דעם דראָב און וואַרפּט עס אין קעסל...



די זון איז שוין לאַנג פֿאַרגאַנגען. מ׳ציילט די יידן. דער ראָפֿאַרט שטעלט פּעסט: 4,000 יידן. דער הויפּט־שטורם־באַנפֿירער פֿאַלט אַריין אין אַ גרימצאָרן: 2,000 יידן פּעלן. ער האָט טענות צו זיינע זעלנער. די יידן באַהאַלטן זיך אויס. זיי זוכן נישט גוט. צום סוף לאָזט ער אויס דעם כעס צום יודענראַט און שמייסט זיי איבער די פֿנימער.

אויפֿן מאַרק קומען דייטשישע סוחרים, באַלעבאַטים פון פירמעס. זיי דאַרפֿן מענטשן צו דער אַרבעט. זיי ווילן מ׳זאָל זיי איבערלאָזן אַביסל געזונטע און פּעיקע. זיי האָבן וויכטיקע אַרבעט אויסצופירן פֿאַר דער דייטשישער מאַכט... אַן די יידישע קנעכט וועלן זיי נישט באַווייזן אַלץ אויסצופירן צו דער צייט...

עס הויבט זיך אָן אַ מענטשן־האַנדל. דאָס דאַרף שוין זיין די רעטונג. רייסט זיך יעדער פֿאַרויס אין דער זייט פון די גליקלעכע, געזונטע מענער, וואָס די דייטשע סוחרים קלייבן אויס פון די רייען. אַ שטראָם רייסט זיך פֿאַרויס און מישט זיך אויס מיט דער ס.ס. און פּאָליציי, וואָס באַמיען זיך דעם שטראָם אייַנצוהאַלטן און מאַכן אַרדענונג, שלאָגן און שמייסן די יידן איבער די קעפּ מיט ביקסן־קאָלבעס און דאָ געשעט עפּעס אומדערוואַרטס.

אַ בחור רייסט אַרויס בייַ אָן ס.ס.־מאַן אַ ביקס, מיט וועלכע ער האָט אים געוואָלט שלאָגן און לאָזט זי מיט דער גאַנצער קראָפט אַראָפּ איבערן קאָפּ פון ס.ס.־מאַן.

עס ווערט אַ גערודער. די דייטשן כאַפּן זיך צום געווער. אין אַ פּאָר מינוט אַרום ליגט די גאַנצע גרופּע מענטשן, וואָס זענען שוין געווען אויסגעקליבן צו דער אַרבעט אין איין קאַלוושע בלוט...

אָט אַזוי איז אומגעקומען דער העלד מענדל זיידעל, אַ שלאָסער, געשטאַמט פון קאַליש און איז אין דער אָקופּאַציע־צייט פֿאַרוואַרלאָזט געוואָרן קיין מינסק־מאַזאָוויעצק. אָט אַזוי האָט אַ יידישער בחור געדורשט נאָך נקמה און געפֿאַלן ווי אַ העלד...

דער יודענראַט ווערט מיט נאָך עטלעכע חשובים אָפּגעפּירט באַזונדער. „איר בלייבט, דאָס איבעריקע דרעקע קומט וועק!״ — דערקלערט דער גראָבער ס.ס.־מאַן. מרדכי יאָסל קירשענבוים, אַ ייד אַ ציוני, לאַנג־יאָריקער געזעלשאַפטלעכער טוער האָט נישט געוואָלט אָפּטרעטן און געזאָגט: „איך וועל גיין צוזאַמען מיט אַלע יידן!״ דער ס.ס.־מאַן האָט אים אַ שמיץ געטאָן און אַריינגעיאָגט אין דער ריי גלייך מיט אַלע, וואָס זענען אָפּגעפּירט געוואָרן צו דער באַן־סטאַציע.

אויפֿן וועג האָט די יידן באַגלייט אַ האָגל פון קוילן און נאָהייקעס פון די אכזריותדיקע רוצחים. עס האָבן זיך נישט געהערט קיין געוואָלדן, קיין הילפֿס־רופֿן. אייַנער האָט אָנגעהויבן זאָגן ווידוי און די מאַנצע עדה נאָכזאָגן. די דייטשן האָבן ווידער געשלאָגן און באַפוילן העכער צו זינגען...

טויטע קערפערס, אפגעריסענע מענטשלעכע הענט און אברים, קאלושעס בלוט — האבן געצייכנט דעם לעצטן וועג.

די זון איז פארגאנגען אין רויטע פלאמען. ס׳איז געווארן נאכט.

די יודענראט־מיטגלידער זענען געבראכט געווארן אין דער קוואַרטיר פון דער ס. ס. א גאנצע נאכט האט מען זיי געפיניקט און אנגעטאן די גרעסטע ענוויים קשים זיי זאלן אנגעבן ערטער, ווו עס האבן געווינט רייכע יידן און האבן באגראבן גאלד.

אינדערפרי האט מען זיי צעקאטעווועט און צעשלאגענע, מיט אפגעהאקטע שטיקער אברים (ביי איינעם האט געפעלט א האנט, ביי א צווייטן א שטיק אויער), ארויסגעפירט פארן לאנדראט־בנין צו דער עקזעקוציע, אויף וועלכער עס האבן זיך פארזאמלט אביסל ס. ס.־לייט מיטן דייטשישן סטאראסטע בראש. דער עלטסטער פון יודענראט משה קראמאזש האט געהאלטן אין איין זידלען די דייטשן און רופן צו זיי „מערדער!" די איבעריקע האבן שוין קיין כוחות נישט געהאט צו שרייען...

א סעריע פון מאשין־געווער האט א סוף געמאכט צו זייער פיין.

א קליין מאגיסטראט־פורל האט די קערפערס אפגעפירט צום בית־עלמין ווו זיי זענען באגראבן געווארן אין איין ברודער־קבר. עס איז אפנים באשערט געווען זיי צו רוען אויף דעם יידישן בית־עלמין, צו וואס די גאנצע עדה האט נישט זוכה געווען. צווישן זיי האבן זיך געפונען די ראשי־הקהל: משה קראמאזש, לעאן ווייסבערג, מאיר שלום בריקס, יחיאל מארגענשטערן, יעקב פאפאווסקי, ברעסלער א. א.

א. שעדלעצקי

דער „קאָפּערניק" אין פלאַמען

פון אַן אַרטיקל דערשינען אין „דאָס נייע לעבן", לאָדזש, 27.1.46.

...נאָך דער אַקציע זענען אין שטאָט פאַרבליבן נאָר עטלעכע הונדערט יידן. דאָס זענען געווען אַרבעטער און גוט־קוואַליפיצירטע בעלי־מלאכות, וואָס האָבן געאַרבעט אין די מיליטעריש קאָזאַרמעס. די מיליטערישע פאַרוואַלטונג האָט אָפּגעזאָגט זיי אַרויסצוגעבן דער ס.ס.



דער „קאָפּערניק" אין פלאַמען — פאָטאָ אויפגענומען פון דער ווייט דורך דער פּוילישער אונטערערד

די דאָזיקע יידן זענען אינטערנירט געווארן אין אַ לאָגער, אין אַ סּפּעציעלן דריי־שטאָקיקן בנין, וווּ עס האָט זיך אַמאָל געפונען אַ פּויליש פּאָליקס־שולע אויפן נאָמען פון קאָפּערניק.

דער „קאָפּערניק" — ווי די יידן האָבן דעם לאָגער אָנגערופן — איז געבליבן דאָס אייניקע אָרט ווו יידן זענען געבליבן אין שטאָט. האָבן דערריבער אַהער אָנגעהויבן זיך צונויפּקלייבן אַלע יידן, וואָס האָבן אויסגעמיטן די אַקציע, וואָס האָבן זיך אויסבאַהאַלטן אין די וועלדער אַדער אין די באַהעלטענישן פון גענטאָ, וואָס זיי האָבן נאָך מיט אַ צייט צוריק געהאַט אָנגעגרייט.

די מענטשן פלעגן אין די נעכט זיך צו־שוואַרצן צום לאָגער, אַז קיינער פון די דייטשן זאָל נישט באַמערקן, וויל אַפּיציעל איז דערלויבט געווארן דאָ צו זיין 300 יידן.

איז מען דעריבער צוגעטראָטן צו בויען באַהעלטענישן אויפן שטח פון לאָגער די אָנקומענדיקע מענטשן אויסצובאַהאַלטן. בעת אַ קאָנטראָל פון דער ס.ס. אַדער סתם אַ ציילונג האָבן די „אומלעגאַלע" זיך אויסבאַהאַלטן אין די קעלערן, בוידעמער און מאָגאַזינען, וווּ עס זענען געמאַכט געווארן גוט־פאַרמאַסקירטע באַהעלטענישן פאַר הונדערטער מענטשן. צווישן די „אומלעגאַלע" זענען אויך געווען אַ סך פרויען און קינדער פון די „פריוויליגירטע" בעלי־מלאכות.

לאַנג איז אַבער שוועך געווען אויסצובאַהאַלטן די מענטשן פונם וואַכ־זאַמען אויג פון די דייטשן און זשאַנדאַרמעריע, וואָס פלעגן אין לאַגער זיין אָפטע געסט. די דייטשן זענען דערגאַנגען, אַז דאָ זענען דאָ אַ סך איבעריקע יידן און האָבן אָנגעהויבן צו מאַכן סעלעקציעס.

יעדע פאָר טאָג זענען אַראָפגעקומען זשאַנדאַרן מיט פאָליציי און קאָנט־ראָלירט, געציילט און אויסגעקליבן די מענטשן וואָס זאָלן ווייטער בלייבן אַרבעטן. אַזוי למשל, איז סוף נאָוועמבער די צאָל „לעגאָלע" אַרבעטער פאַר־קלענערט געוואָרן פון 300 אויף 220. די איבעריקע, וואָס זענען נעכטן געווען „כשר", זענען אַרויסגעפירט געוואָרן קיין קאָלושין, און פון דאָרט מיט נאָך אָנדערע יידן אַרויסגעפירט קיין טרעבלינקע דעם 10טן דעצעמבער. בכלל זענען בעת יעדער סעלעקציע געפאָלן קרבנות. די וואָס האָבן זיך נישט געפונען אויף דער ליסטע זענען אויפן אָרט דערשאָסן געוואָרן.

דעם 10־טן יאָנואַר אינדערפרי. ווי נאָר עס האָט אָנגעהויבן גרויען דער פרי־מאָרגן איז דער קאָפערניק אַרומגערינגלט געוואָרן מיט אַ מחנה ס.ס.־זשאָנ־דאַרמעריע און גראַנאַט־פאָליציי. די מענטשן זענען אַרויסגעיאָגט געוואָרן פון די געלעגערס. ס׳איז געפאָלן אַ באָפעל אָלע זאָלן זיך שטעלן אין די רייען צו אַן אָפּעל. די יידן האָבן דערקענט, אַז דאָסמאָל זענען די דייטשן נישט געקומען סתם מאָכן אַ סעלעקציע.

דאָסמאָל האָבן די יידן באַשלאָסן זיך אָנטקעגנצושטעלן.

די ערשטע דרייסיק מאָן, וואָס זענען אַרויסגעפירט געוואָרן פון לאָגער געהיט דורך עטלעכע ס.ד.־לייט און גראַנאַט־פאָליציאַנטן, האָבן זיך אויפן וועג צום בית־עלמין געווארפן אויף די רוצחים. דער ערשטער האָט דאָס געטאָן דער יידישער מאָלער הענעך גאָרטענקראַנץ, וואָס האָט מיט אַ טעמפּן אייזן זיך געוואָרפן אויף אַ ס.ד.־מאָן. דער שניידער מנשה גרינבערג האָט מיט אַ פשוטער שניידער־שער צעשפאָלטן דעם קאָפּ פון אַ צווייטן רוצח. דער 16יאָריקער יצחק סיטען האָט זיך געוואָרפן אויף אַ גראַנאַט־פאָליציאַנט און מיט די נעגל און ציין זיך איינגעביסן אין זיין טמאן האַלדז.

דריי מאָן פון דער גרופּע איז געלונגען דעמאָלט צו אַנטלויפן. די איבעריקע זענען אין געראָנגל מיט זייערע רוצחים געפאָלן אויפן אָרט.

דאָס איז אָבער נישט געווען אומזיסט. דריי פון די ס.ד.־לייט זענען שוועך פאַרוווּנדעט געוואָרן. אין אַ טאָג שפּעטער איז איינער פון די רוצחים גע־שטאָרבן אין שפּיטאָל פון די וווּנדן.

די שאָסן און די בהלה צווישן די דייטשן צוליבן אומגערעכטן ווידער־שטאַנד איז געווען אַ סיגנאַל פאַר די איבעריקע יידן אין „קאָפערניק".

די יידן האָבן זיך פאַרבאַראַקאַדירט אינם בנין פון דער שולע און באַשלאָסן גוטווילליק זיך נישט לאָזן פירן צו דער שחיטה.

— „נאָר טויטע וועט איר אונדז, מנוולדיקע רוצחים, פון דאָנעט אַרויס־באַקומען!" — האָבן זיי אַראָפגעשריגן פון די פענצטער פון דריי־שטאָקיקן

בנין צו דער פאַליציי און ס. ס., וועלכע האָבן זיי אויפגעפאַדערט צום לעצטן מאָל אַראָפצוגיין און שטעלן זיך אויפן פלאַץ.

באַלד האָבן זיך געגומען שיטן פון די פענצטער אַ האָגל פון שטיקער אייזן, שטיינער, קוילן־שטיקער און אַלץ, וואָס ס׳איז זיי אונטערגעקומען אונטער דער האַנט. די דייטשן האָבן זיך צוריקגעצויגן פון הויף און אַרומגעשטעלט דעם לאַגער מיט מאַשין־געווער. דער בנין איז באַוואָרפן געוואָרן מיט אַ שלל ברען־גראַנאַטן. דער „קאָפערניק" האָט אָנגעהויבן ברענען.

וועז די פייער־צונגען האָבן אָנגעהויבן וואָסאַמאָל מער אַרומצונעמען דער געביידע, האָבן די יידן אָנגעהויבן צו פאַרלאָזן דעם בנין.

אַדורכרייסנדיק זיך דורכן פייער, אונטער אַ האָגל פון מאַשין־געווער־קוילן, האָבן די מענטשן מיט די בלויזע העמד געריסן די שטיינער פון ברוק און געשליידערט זיי אין דער ריכטונג פון די רוצחים. דאָס פייער איז כסדר גע־וואַקסן און אַרומגענומען אויך די שכנותדיקע באַראַקן און בנינים. די מענטשן זענען געשפרונגען פון די שטאָקן און דורכגעלעכערט געוואָרן פון מאַשין־געווער־קוילן, וואָס האָט אומאויפהערלעך געהאָגלט איבערן לאַגער און זענען אַרומגעכאַפט געוואָרן דורכן פייער. די יאָמערלעכע געוואָלדן און מוראדיקע יללות פון די האַלב־סמאָליעדיקע קרבנות האָט זיך געהערט איבערן גאַנצן שטעטל.

די אייגווויגער פון די שכנותדיקע הייזער און גאַסן זענען דורך די דייטשן געצווונגען געוואָרן בייצווויגען דאָס מאַקאַברישע בילד, ווי לעבעדיקע מענטשן האָבן זיך געבראָטן אויפן פייער.

נאָר הייַנט גיבן איבער די פאָליאָקן וואָס האָבן בייגעווויגט דעם ספּעק־טאַקל גרויליקע סצענעס פון פאַרברענען דעם „קאָפערניק": וויאַזוי יידן זענען געשפרונגען פון די פלאַמען מיט ביילנדיקע פויסטן צו די מערדער; וויאַזוי די יונגע פרוי חנה וועגעל איז געשפרונגען פון צווייטן שטאָק און געבליבן הענגען אויף דעם פענצטער און וועז איין העלפט קערפער איז פאַר־ברענט געוואָרן אויף קויל, איז דער צווייטער טייל אַראָפגעפאַלן אויף דער ערד; וויאַזוי משה גאָלדשטיין (משהלע חווה׳ס האָט מען אים אין שטעטל גערופן), אַ פרומער יד, וואָס האָט די גאַנצע צייט אויסבאַהאַלטן אין לאַגער אַ ספר־תורה און ביז דער לעצטער מינוט מיט איר זיך נישט געשיידט. צוגע־דריקט די ספר־תורה צום האַרץ, האָט ער אַזוי לאַנג ווילד געטאַנצט און געשריגן שמע ישראל — ביז וואַנען די פלאַמען האָבן אים פאַרציקט צוזאַמען מיט דער ספר תורה; וויאַזוי די יידישע פרוי קויפמאַן, וואָס האָט מיט עט־לעכע טעג צוריק געהאָט אָפּגעגעבן איר אייניציק קינד — אַן אַכט־יעריק יינגעלע — צו אַ באַקאַנטער קריסטין, האָט וואַנזיניק געטאַנצט צווישן די פלאַמען און געשריגן: „מיין לאָלעקל איז אַ יתום, מיין לאָלעקל ווערט אַ יתום!".

לאַנג איז אָבער דאָס קינד נישט באַשערט געווען צו זיין אַ יתום. דאָס קינד וואָס האָט זיך געפונען נישט ווייט פון דער שטאָט האָט זיך דערוווסט,

אַז דער „קאָפערניק" מיט אַלע יידן און טאַטע־מאַמע זענען פאַרברענט גע־ווארן, האָט ער כסדר געווייניט, אַזוי לאַנג ביז שלעכטע שכנים האָבן זיך דערוווסט די סיבה פאַרוואָס דער קליינער לאָלעק ווייניט אַזוי פיל. און עטלעכע ווכן נאָך דער מעשה זענען אין דעם דאָרף אַראָפגעקומען זשאַנדאַרן און פאָליציי און דעם קליינעם יתום מיט נאָך צוויי יידישע קינדערלעך צוזאַמען מיט דער קריסטלעכער אָפיציקונקע דערשאָסן.

לאָלעק איז לאַנג נישט געבליבן קיין יתום...

די אַקציע האָט געדויערט אַ גאַנצן טאָג.

די שריפה האָט זיך אויך אַריבערגעטראָגן אויף די שכנותדיקע באַראָקן און קוילן־לאַגער. דאָס פייער איז אויך אַריבער צו צוויי שכנותדיקע הייזלעך באַוווינטע מיט קריסטן. די ס. ס. האָט נישט דערלויבט דאָס פייער צו פאַרלעשן. זיי האָבן אויך נישט געלאָזט אָפרוימען די חורבות און באַזייטיקן די נאָך טליענדיקע טויטע קערפערס פון די קרבנות. און נאָך לאַנג האָבן ביינאַכט געלויכטן די קוילן פון „קאָפערניק".



אברהם מאַרגנשטערן מיט זיין פרוי סערקע (נחום קאַרמאַנס טאַכטער)
און קינדערלעך: יוסף, נטע, ישראל, חנה

יחיאל קירשנבאַום
(בת־ים)

וואַלד, לאַגערס, באהעלטעניש

אין טאָג פון דער „אַקציע" בין איך אַנטלאָפן, געגרי וויי הונדערטער יוגנטלעכע אין דערוואַקסענע האָבן דאָס געטאָן. אי־ך האָב אויסגעצייכנט געקענט די געגנט ארום, די וועלדלעך, דערפער און וועגן. איך האָב געפרווט דערנאָך דערנענטערן זיך צו דער שטאָט, זען פון דער ווייטנס וואָס דאָרט טוט זיך. איך האָב זיך מיינע אויגן נישט צוגעגלייבט. אַלע וועגן און פעלדער זענען פול געווען מיט טויטע. דערשאָסענע, פאַרפיניקטע, גוססדיקע יידן, — פרויען, קינדער און דערוואקסענע. די אַלע טויטע זענען דורך די פאַליאַקן באַפאַלן געוואָרן ווי פון רויב־פייגל. זיי האָבן געזוכט און גענישטערט צו געפינען ביי די אַנטלאָפענע ווערט־זאַכן. זיי האָבן צעשניטן און צעריסן די מלבושים אויף די טויטע אַדער גוססדיקע.

איך האָב שוין געהאַט אַראָפגעוואָרפן פון זיך די „אָפאַסקע" — דעם באַנד, וואָס האָט עדות־געזאָגט אַז איך בין אַ ייד, און מיט מיין גוטן פוילישן האָב איך געפרווט מאַכן דעם אַנשטעל פון איינעם פון די שקאַצים. איך האָב אַבער מער נישט געזען קיין מענטשן צו דערנענטערן זיך צו דער שטאָט, ווו דער טויט האָט געלויערט אויף שריט און טריט, און עמיצער האָט מיך נאָך געקענט דערקענען. איך האָב זיך דעריבער באַהאַלטן אויף אַ בוידעם אין איינעם פון די בנינים מחוץ דעם געטא, אַן דעם ווייסן פון די פאַליאַקן, וואָס האָבן דאָרט געווויינט.

פאַרטאָג בין איך אַנטלאָפן אין וואַלד אַריין. דאָ האָב איך אַנגעטראָפן אויף אַ יינגער פרוי, וואָס האָט שרעקלעך געבלוטיקט. זי האָט מיר דערציילט, אַז דייטשן אַדער אוקראַינער האָבן זי פאַרגוואַלדיקט, אַזוי איינער נאָכן אַנדערן, און נאָכדעם איז זי אַנטלאָפן. זי איז געלעגן און זיך נישט געקענט רירן פון אָרט. איך האָב זי פאַרדעקט מיט קשאָקעס (צווייגן), ווייל דאָס אָרט איז געווען נאָענט פון וועג. דערנאָך האָט די פרוי מיט די לעצטע כוחות זיך דערנענטערט צו דער אַזיערע וואָס האָט זיך געפונען דערנעבן און האָט זיך אַריינגעוואָרפן אין וואַסער.

דאָס איז בכלל געווען אַן אָרט מיט אַ סך פיש־סאַדזעווקעס און ווילדגראָז. איך האָב זיך שפּעטער דערוווסט, שוין זייענדיק אין באַהעלטניש אין וואַרשע, אַז אויפן זעלבן אָרט האָט זיך אויך געפונען מיין שוועסטער מלכהלע מיט איר מאַן שלאָמעק פאַרבמאַן, און מיט מיין בעסטן חבר.

אין אָט דער ווילדערניש האָב איך, צו מיין גרויסער פרייד, אַנגעטראָפן אַ באַקאַנטן ייד, ראָזנבלום. איך בין שוין מער נישט געווען אַליין, מיר האָבן זיך אין צווייען באַהאַלטן. בלויז ביינאַכט זענען מיר אַרויס אין די דערפער כדי צו שאַפן זיך עפעס צום אָפעסן.

אין איינעם אַ פאַרנאַכט האָבן מיר געזען ווי אַ פויער אין אָפּגעריסענע מלבושים דרייט זיך נאָענט צו אונדזער באַהעלטעניש. מיר האָבן באַשלאָסן מיט אים צו רעדן, אפשר ווועט ער אונדז העלפן.

דער פויער האָט געווויסט וואָס עס טוט זיך אין שטאָט. ער האָט אונדז דער־

ציילט וועגן דעם טאָג פון דער „אַקציע" און אַז די דייטשן האַלטן נאָך אין איין אַרומזוכן יידן אין די וועלדער און זיי דערשיסן אויפן אָרט. „יעדער פויער וואָס ברענגט אַ ייד, ווערט באַלוינט מיט אַ פלאַש בראָנפן, אָבער ער איז נישט אַזאַ וואָס וועט אויסגעבן מענטשן, מען זאָל זיי דערשיסן". נאָכן צעשמועסן זיך מיט אים אַביסל, האָבן מיר אים געבעטן ער זאָל אונדז אַרויסברענגען פון דאָרף צוויי שטיקלעך ברויט. ער האָט צוגעזאָגט און מיר האָבן זיך אָפּגעשמועסט ווו מיר וועלן אויף אים וואַרטן. מיר האָבן די גאַנצע צייט נאָכגעשפּירט דעם פויער, ווייל מיר האָבן מורא געהאַט, ער זאָל אונדז נישט אויסגעבן. עס האָט לאַנג נישט געדויערט און ער איז טאַקע געקומען און אונדז געבראַכט צוויי פּאָרציעס ברויט. אויף צומאָרגנס האָבן מיר אים פאָרגעלייגט, ער זאָל אונדז אַריינלאָזן אין זיין ווירט־שאַפט, און לאָזן אונדז דאָרט זיך אויסבאַהאַלטן. ער האָט אונדז געבראַכט אין אַ שטאַל און אונדז דערנערט מיט „פּאָלעווקע" (דאָס וואַסער אויף וועלכן מען קאָכט די קאַרטאָפל). עפּעס בעסערס האָט ער נישט געהאַט. מיר האָבן אים פאָר־געלייגט ער זאָל נעמען פון אונדז אַ בריוול צום רעיענט הערט אין שטאָט, זיי זאָלן אונדז שיקן עפּעס געלט. ער האָט די שליחות דערפילט זייער גוט, און אפילו באַקומען אַ פּאָר הויזן מיט שיך. דאָס געלט איז געגאַנגען אויף איינקויפן שפּייז.

די כסדרדיקע אָבלאַוועס פון די דייטשן אויף יידן אין דער געגנט און די דערשיסונגען פון געפונענע, האָט אונדז באַווירקט אַרויסצורירן זיך פון דעם אָרט, בפרט אַז מיר האָבן זיך דערוווּסט, אַז אין שטאָט אַרבעטן יידן אין פאַרשידענע „פּלאַצוווקעס". גאַנצע 11 טעג האָבן מיר זיך נישט ראַזירט. דער פויער האָט געברענגט אַ מעסער און מיר האָבן אויסגעציפּט די האָר פון פּנים, איבערלאָזנדיק בלויז די וואָנסעס, וועלכע איך טראָג זינט דעמאָלט אַזוי ביזן היינטיקן טאָג... נאָכדעם איז צו מיין חבר, וועלכער האָט געהאַט אַ „גוטן" אויסזען, געקומען דער פּוילישער רעיענט הערט, און האָט אים אַוועקגעפירט קיין וואַרשע. צו מיר ווידער איז געקומען דער יינגער ברוטקאָווסקי און מיך גענומען אויף זיין ראָווער קיין מינסק צו די קאָשאַרן, ווו יידן האָבן געאַרבעט אין דער מיליטערישער סטאָלעריי. איך האָב זיך דאָ אָנגעגעבן ווי אַ סטאָלער. דער אָנפירער פון די יידישע סטאָ־לערעס האָט מיר אָבער אויסגעגעבן, אַז איך בין נישט קיין סטאָלער. איך האָב באַקומען גוט אָנגעהאַקט די ביינער און מען האָט מיר געשיקט אַרבעטן ביים אויסלאָדן קוילן פון די באַן־וואַגאָנען. דאָ האָב איך באַקומען אַן אָרט צו שלאָפן אין אַ באַראַק — אויף שטרוי. דאָס איז געווען „מאָטאָריזירט" שטרוי — דאָס הייסט שטרוי פול מיט ווערעם — מיט לייז און פליי. נישט געקוקט אויף דער מידקייט האָב איך פאָרט נישט געקענט איינשלאָפן אויף אַזאַ געלעגער. איך בין אַרויס אויף דער לופט. דער פּוילישער שומר האָט מיר אָנגעהויבן זידלען. איך האָב אים געענטפערט אויף זיין לשון און ער האָט אַליאַרמירט די דייטשן. ביז זיי זענען אָנגעקומען, האָב איך באַוויזן צו מאַכן פּליטה.

איך בין אַוועק אין קאָפּערניק־לאַגער. אין דעם לאַגער איז אין יענע טעג געווען אַן אָנגעלויף פון פאַרשידענע יידן — אַ סך מער יידן ווי עס איז געווען דערלויבט דורכן מיליטער. קיינעם איז נישט אָנגעגאַנגען פון וואַנען איך קום און

וואָס איך וויל. געווען אויך אַ גרופּע יונגע הפקר־מענטשן, וואָס האָבן אייניגע־שטעלט דאָס לעבן, געמאַכט „סקאַקן" — דאָס הייסט, אַריינגעכאַפּט זיך אין געטאָ אָן פון דאָרט אַרויסגענומען וווערט־זאַכן און פון דעם געלט געטרינקען און געגעסן וואָס עס האָט זיך נאָר געלאָזט.



בלימע מיקאַנאָווסקי איז געפאַלן אין די רייען פון א. ק. בעתן וואַרשעווער אויפשטאַנד, און דער געדענק־טאָוול איז אויפן אָרט פון איר קבר אויפגעשטעלט געוואָרן באַלד נאָך דער מלחמה

איך האָב אָנגעהויבן גיין צו דער אָרבעט גלייך ווי אַלע. איך האָב דערביי נישט רעזיגנירט פון זוכן אַ קאָנטאַקט מיט דער פוילישער אונטערערד. נאָך אין געטאָ האָבן מיר געהאַט אַ קאָנטאַקט מיטן קאָמענדאַנט פון א. ל. אין מינסקער געגנט טטאַשעק דאָמבראָווסקי. מיר האָבן זיך געהאַט באַגעגנט און אויסגעאַרבעט אַ גאַנצן פּלאַן פון זאַמלען געלט אויף אייניצוקויפן וואָפן און צו אָרגאַניזירן פּאַר־טיזאַנער־גרופּעס. אויך אייניצואָרדענען באַהעלטעניש אין געטאָ פאַר פּאָליאַקן וואָס זענען טעטיק אין דער אונטערערדישער באַוועגונג. די גרופּעס וואָס זענען אָרויס פון „קאָפּערניק" האָבן קיין מזל נישט געהאַט. די ערשטע פּאַרטיזאַנער־גרופּע, איז דערגאַנגען ביז לוקאָוו און איז דאָרט דערמאָרדעט געוואָרן. אַ צווייטע גרופּע איז אַוועק מיט מאַנגאַלן און איז אויך ליקווידירט געוואָרן (מיך פערזענלעך האָט מען געפּסלט פאַר דער פּאַרטיזאַנקע צוליב אַ קראַנקן פוס זינט דעם פּאָגראָם אין 1936). אין לאַגער זענען צו מיר געקומען פאַרשידענע חברים. אַלע שמועסן האָבן זיך געענדיקט מיט דער עצה: „ראַטעווט זיך ווי דו קענסט!" אָבער קיין שום פּראָפּאָזיציע מיינע איז נישט אָנגענומען געוואָרן. די פּאָלקע געניא קאַמינסקאַ

פלעגט מיר תמיד ברענגען עפעס צו עסן. איינער קאָראָל ברוטקאָווסקי האָט מיר געבראַכט אָפּצוגעסן.

מיין קוזין אברהם מאָרגענשטערן, וועלכער האָט באַקומען פון זיין געוועזענעם פּויליישן שותף קאָלפּאַק אַ ברייטל מיט הונדערט פּאָפּיראָסן, איז אַרומגעלאָפּן ווי אַ משוגענער איבערן גאַנצן לאַגער און געשריגן: „איר ווילט זען וואָס עס איז געווארן פון מיין גאַנץ פאַרמעגן און פיל־יעריקער האַרעווענע?! — זעט, אָט דאָס בין איך ווערט און נישט מער!"

די אַטמאָספער אין „קאָפּערניק" און די אָפּטע „טשיסטקעס" האָב איך מער נישט געקענט פאַרטראָגן און איך בין אַריבער אין רודזקיס פאַבריק. דאָ זענען געווען לעגאַליזירט 70 אַרבעטער, אָבער געווען זענען פיל מער יידן. זונטיק, ווען עס פלעגן פאָרקומען „טשיסטקעס" („רייניקונגען"), פלעגט מען זיך דאַרפן אויס־באַהאַלטן.

דער עלעקטריקער פון אָט דער פאַבריק איז געווען דער פאָליאַק שובערט. זיין זון וואָס האָט געאַרבעט מיט אים, איז אַמאָל געווען מיינס אַ קאָלעגע, בין איך צו אים אַוועק און געבעטן ער זאָל מיר נעמען ווי זיין געהילף, אָבער מיטן תנאי, איך זאָל קענען זיך באַשעפטיקן מיט מיינע „ענינים". ער האָט געווּוסט וואָס איך מיין אוו ער האָט מסכים־געווען. איך האָב באקומען אין האַנט כלים און געקענט זיך באַווען פריי.

גראָד זענען אויסגעבראָכן קראַנקייטן ביי די יידישע אַרבעטער; געווען אַ ריזיקע צאָל טיפוס־קראַנקע. די דייטשן האָבן דערפון נישט געטאָרט וויסן. איך בין אַוועק צו ד"ר מאַצקעוויטש, פאָרגעשטעלט פאַר אים די לאַגע, פאַרזיכערנדיק אים דיסקרעציע. ער איז געקומען און געהיילט די קראַנקע, פאַרשריבן רעצעפטן וואָס איך האָב באַקומען אין אַפּטייק ביי וואַיוואָדזקין אָן איין גראָשן געלט.

דערנאָך בין איך אַוועק צו אָסאָטאָווסקין דעם אייגנטימער פון אַ אַפּטייק־סקלאַד. איך האָב אים דערציילט, אַז מיר הונגערן אין לאַגער, אים געבעטן ער זאָל העלפן. ער האָט מיר גלייך געגעבן אַ צעטל צום בעקער גאַווריך אויף 300 קילאָ ברויט. פאַר יענע צייטן איז דאָס געווען אַ פאַרמעגן. גאַווריך האָט מסכים געווען צו געבן דאָס ברויט, בתנאי אַז מיר זאָלן אים אָפּווערטן פאַרנאַכט. ער וועט מיט זיין וואָגן פאַרבייפאָרן די פאַבריק, ער וועט אַראָפּ פון וואָגן, מיר זאָלן דאָס ברויט נעמען אַליין. אויב די דייטשן וועלן דאָס אַנטדעקן, זאָל עס הייסן, אַז מיר האָבן געגומען אָן זיין וויסן... אַזוי האָבן מיר טאַקע געטאָן.

ד"ר מאַצקעוויטש האָט מיר איינמאָל ספּעציעל אַרויסגערופן און געזאָגט, אַז מאָרגן וועט ליקווידירט דער לאַגער אין מיעניע (11 ק"מ פון מינסק). דאָרט זענען געווען 400 יידישע אַרבעטער. איך האָב גלייך זיך געווענדעט צו אַ פּאָליאַק, מיט וועלכן איך בין געווען אין פאַרטייאישער פאַרבינדונג, ער זאָל אַהין פאָרן און אַרויסנעמען יאַנקל אָפּנהיים, וואָס האָט זיך דאָרט געפונען, און זאָגן אַלע יידן, וואָס זיי דערוואַרט. בלויז 30 פון די יידן זענען אַנטלאָפן און אַנגעקומען אין רודזקיס פאַבריק. האָט מען צו מיר געהאַט טענות: ער טראָגט זיך אַרום מיט אַ קען־קאָרטע און שטעלט זיך אפילו נישט צו די אָפּעלן. זונטיק האָב איך זיך דאָס מאָל יאָ געשטעלט צום אָפּעל. ווידער האָט מען אַרויסגענומען זיבן אַרבעטער

— פון רעכטס און לינקס — און געשאָסן. איך בין אויך דאָסמאָל געבליבן לעבן.

דאָ ביי רודזקין האָט זיך צווישן אַנדערע געפונען מענדל אָפּנהיים. ער איז געשטאַנען אין קאָנטאַקט מיט זיין זון שאַיע, וואָס איז געווען אויף דער אַרישער זייט אין וואַרשע. איך האָב זיך אויך דערוווּסט, אַז מיין שוועסטער מיטן שוואָגער לעבן און באַווּעגן זיך פריי אין וואַרשע אויף אַרישע פּאַפּירן. דערווייל האָט מיר שאַיע מודיע געווען, אַז ער בעט מיר אָנגרייטן כלים צום גראָבן. אין הויף ביי זיין פעטער משה קראַמאַזש געפינט זיך באַהאַלטן געלט און ער וויל קומען עס אויסגראָבן. ער איז געקומען, אַרויסבאַקומען דאָס געלט און איז צוריקגעפאָרן. אונדזער אַלעמענס לאַגע האָט זיך דערמיט ראַדיקאַל געענדערט, ווייל מען האָט געקענט טראַכטן וועגן שאָפן פּאַר זיין פּאָטער מענדל אָפּענהיים, זיין ברודער יאַנקל און פּאַר מיר אַ באַהעלטעניש. דעם 10טן דעצעמבער האָב איך מיט יאנקלען פּאַרלאָזט מינסק. מענדל אָפּענהיים און זיין עלטסטער זון, חיים־ברוך, זענען נאָך געבליבן. מיר האָבן געהאָט ביי זיך סיי געווער, סיי פּאַלשע „קען־קאָרטן" אַלס פּאַליאָקן און מיר זענען בשלום אָנגעקומען אין אונדזער באַהעלטע־ניש אויף בזשעסקאָ 16/5, צום פּאָליאַק, פּאָן סקאָלסקי.

דער פּאָליאַק איז געווען אַ מויערער אין קאָנאַליזאַציע, אָן אַנאַלפאַבעט. זיין פרוי האָט געקענט לייענען בלויז די קעפּלעך פון אַ צייטונג. זיי האָבן געהאָט אַ 14־יעריק שיקסל.

פּאַר אונדז האָט זיך אָנגעהויבן אַ נייע צייט. דעם זעלבן אָוונט פון אונדזער אָנקומען איז צו אונדז געקומען שאַיע אָפּנהיים. ער האָט אונדז געגעבן געלט — דאָס זעלבע דעם באַלעבאָס אונדזערן, און ער האָט מיר אָפּגעגעבן דעם ערשטן גרוס פון מיין שוועסטער און שוואָגער. מיר האָבן באַשלאָסן אַז זיין פּאָטער, מענדל מיטן עלטערן ברודער, חיים־ברוך, וועלן קומען און דינגען אַ באַזונדער וווינונג, ווייל זיי האָבן אַ גוטן אויסזען און קענען אָנגיין ווי אַריער.

וויינאַכט האָט אונדזער באַלעבאָס צוגעגרייט אַ „וויגיליע". געקומען זענען אויך שאַיע, מיין שוועסטער און מיין שוואָגער. ביים עסן האָב איך געכאַפּט אַן איבעריקן טרונק בראָנפן, און איך בין אַרויס מיט אַ ספּאַזמאַטישן געווייַן. דאָס איז געווען אַזאַ מין שאָק. מיר האָבן געציטערט די שכנים זאָלן דאָס נישט הערן.

קורץ נאָך דעם האָבן מיר אַראָפּגעבראַכט ישראליק גרינבערג מיט זיין פּאָטער יאַנקל פון רודזקיס פּאַבריק. מיר זענען שוין דאָ געווען פּינף יידן.

דעם 1טן יאַנואַר 1943 האָבן מיר געהאָט די ערשטע „ווסיפּע". עטלעכע פּאָ־ליאַקן, „שמאַלצאָוניקעס", האָבן צוגענומען אַלץ וואָס זיי האָבן געפונען ביי מענדל אָפּנהיים און ביי יאַנקל גרינבערג. אַ נס וואָס מיך האָבן זיי נישט געפונען און גרינבערג האָט באַווייזן מיר איבערגעבן זיין געלט. טויזנט דאָלער, וואָס ער האָט געהאָט ביי זיך איינגענייט, האָבן זיי געפונען און צוגענומען. דאָס האָט משפּיע געווען אויף יאַנקל גרינבערג צוריקצופּאָרן מיט ישראליקן. זיי זענען אומגעקומען אין רודזקיס פּאַבריק. פּאָרן דערשיסן זיי האָט יאַנקל גרינבערג נאָך אויסגעגעבן פּאַר די דייטשן וווּ זיין באַהעלטעניש מיט גאָלד און ווערט־זאַכן געפינט זיך. די דייטשן האָבן צוגעזאָגט פּאַר דעם אים לאָזן לעבן, אָבער זיי האָבן אים דערשאָסן צוזאַמען מיט ישראליקן.

אין יענער צייט האָט זיך אָנגעהויבן דער ענין מיטן „האָטעל פּאָלסקי", וואָס איז געווען נישט מער ווי אַ דייטשע פּולאָפּקע אַריינצוכאַפּן יידן, וועלכע האָבן זיך אויסבאַהאַלטן אויף דער אָרישער זייט. מענדל אָפּנהיים איז געפאַלן אַ קרבן דער־פון. ער איז אומגעקומען צווישן די יידן דאָרט. שאַיע איז אַרויס גאַנץ.

די בזשעסקאָ גאָס איז געווען אַ האַנדלס־גאָס, זענען דאָרט כסדר פאָרגעקומען רעוויזיעס און אָבלאָווס. אויך מיר האָבן געהאַט אַמאָל טויט־שרעק וועו אין איינעם אַ טאָג האָבן מיר מיטאַמאָל געהערט אַז דער גאַנצער הויף איז פול מיט דייטשן. אָרויסגעוויזן האָט זיך, אַז זיי האָבן געזוכט עפעס אַ פּאָליאַק. דער פאַל האָט אונדז באַוווּיגן מיר זאָלן פאָרמויערן אַ גאַנץ צימער און נישט זיצן אָפן. ביי דער צווייטער „ווסיפּע" האָט מען אונדז פונדעסטוועגן אויך אָנטדעקט אין דעם גוטן באַהאלטענישׂ, און מיר זענען אָפּגעקומען מיט געלט.

אַמאָל האָט דער רעיזענט הערט פון מינסק געטראָפן מיין שוואָגער און אים געזאָגט, אַז ער זוכט אַ פּלאַץ צו באַהאַלטן יידן. מיין שוואָגער האָט צו אים געהאַט צוטרוי און ער האָט אים געגעבן מיין אַדרעס. הערט האָט צו אונדז געבראַכט עטלעכע משפחות און אונדז באַזאָרגט מיט שפּייז. ער פלעגט אויך פאָרן צו מיין שוועסטער און זיך פאָרשטעלן פאַר די שכנים אַלס איר פעטער, כדי יענע זאָלן טאָקע זיין זיכער און נישט האָבן קיין חשד, אַז דאָס זענען יידן. ער האָט צו אונדז געבראַכט צוזאַמען אין פאָרשידענע צייטן 47 יידן. די מערסטע פון זיי אויף עטלעכע טעג צום איבערנעכטיקן, אַנדערע אויף עטלעכע וואָכן. דריי משפחות זענען מיט אונדז געווען ביזן סוף.

באַזונדערס אָקטיוו ביים ראַטעווען יידן אין וואַרשע איז געווען דעמאָלט רוזשקע פאַרבמאַן (זילבערבערג). זי האָט געהאָלפן אויף דער אָרישער זייט.

מיין שוועסטער און שוואָגער האָבן זיך געהאַט אַריבערגעצויגן אין אַ נייער דירה קיין פּאָדקאָווּ־לעשניא, אַ פאָרשטאָט ביי וואַרשע. אין איינעם אַ טאָג איז אונדזער שיקסל, דאָס טעכטערל פון סקאָלסקין, געקומען מיט אַ מעשה אַז זי האָט געזען ווי עמיצער שרייט אויף איינעם „יודע, יודע!" און אַ זשאַנדאַרם האָט אים פאַרהאַלטן און דערשאָסן, און אַז זי מיינט, אַז דער עמיצער איז נישט קיין אָנדער־רער ווי מיין שוואָגער. זי האָט נישט קיין טעות געהאַט. איך האָב גלייך געשיקט אַהין מיין באַלעבאָס וואַרענען מיין שוועסטער זי זאָל נישט אַריינגיין מער אין איר דירה. וועו סקאָלסקי איז געגאַנגען צו דער סטאַציע מיט מיין שוועסטער, האָבן זיי טאָקע געזען ווי די זשאַנדאַרן קומען אָן צו זייער ווויגנונג.

אַזוי זענען געלאָפן די געשעענישן. יעדעס מאָל איז אונטערגעקומען אָן אַנדער געשעעניש. איך האָב שרעקלעך געליטן פון ציין־ווייטיק. ס׳איז נישט געווען קיין אָנדער ברירה ווי גיין צו אַ דענטיסט. דאָס איז געווען דאָס ערשטע מאָל ווי איך בין אַרויס אויף פּרישער לופט נאָך 14 חדשים זיצן אין באַהאלטענישׂ. דער דענ־טיסט האָט באַלד דערקענט ווער איך בין, און ער האָט געגומען ווייניק געלט פאַרן אָרויסרייסן מיר צוויי ציין... אַ צווייט מאָל, ווען איך בין אַרויס פון באַהאלטענישׂ, איז געווען ווען איך האָב דורכגעמאַכט אַן אָפּעראַציע מען זאָל נישט דערקענען, אַז איך בין אַ ייד. דאָס איז געווען שטאַרק אין דער מאָדע ביי די אַלע וואָס האָבן געלעבט אויף אָרישע פּאַפּירן.

שמואל רוזשאַנסקי
(תל־אביב)

אין וואַלד און מיט פּאַרטיזאַנער

פּאַר דער מלחמה בין איך געווען טעטיק אין דער בונדישער יוגנט־באַוועגונג פריער אין „סקיף" און דערנאָך אין „צוקונפט", וואָס איז געגרינדעט געוואָרן בייַ אונדז אין שטאָט אין יאָר 1934־1935, נאָך דעם ווי אַ בונדישע אַרגאַניזאַציע האָט שוין עקזיסטירט אַ סך פריער און איז אַנגעפירט געוואָרן דורך ישראל מאַרגענ־שטערן — אַ ייִד מיט אַ באָרד וואָס פאַרשפּרייט די „פאַלקסציטונג". אונדזער לאָקאַל איז געווען ערגעץ וויַיט אויף דער קאַליע־גאַס, און מיר זענען געווען עטלעכע צענטליק יוגנטלעכע. אונדזערע אַנפירער דעמאָלט זענען געווען מילער („באָיטשיק") און פּיעצוך.

מיטן אויסברוך פון דער מלחמה האָט נאַטירלעך אויפגעהערט צו עקזיסטירן די בונדישע אַרגאַניזאַציע, געוויס ווי דאָס איז געווען מיט אַלע אַנדערע אַרגאַניזאַצ־יעס. מלחמה־צייט בין איך געווען טעטיק אין געהיימע קאָמוניסטישע קעמערלעך. דאָס איז געווען נאָך דעם ווי איך בין צוריקגעקומען פון פלאָשאָוו. מיר זענען דאָרט געווען אַן ערך פערציק יוגנטלעכע פון מינסק. די באַדינגונגען זענען געווען שרעקלעכע. דאָס איז נאָך געווען אין 1940. דער סוף איז געווען, אַז כמעט אַלע זענען פון דאָרט אַרויסגעראַטעוועט געוואָרן. איך בין געווען פון ז׳ שרשטע וואָס זענען פון דאָרט צוריקגעקומען. דאָס איז געווען אין אַ גרויסער מאָס אַדאָנק מיין פעטער נטע קאַרמאַן, וואָס האָט געווויַנט אין לובלין. די מינסקער שליחים וואָס זענען געקומען קיין לובלין אינטערוועניַרן לטובת אונדז, זענען איינגעשטאַנען בייַ מיין פעטער און ער האָט זיך באַמיט, איך זאָל זיין פון די ערשטע וואָס וועלן באַפרייט ווערן. אין דאָזיקן לאַגער האָט דאָס לעבן פון אַ מענטש ניט געשפּילט קיין שום ראָל. וועג און וועמען די ס.ס. האָבן געוואָלט, האָבן זיי דערשאָסן. די אַרבעט איז געווען ביים גראָבן שוץ־גראָבנס לענגאויס דער סאָוויעטישער גרענעץ. אַ סך האָבן אין פאַרצווייפלונג געפרווועט אַריבערלויפן די גרענעץ. מען האָט זיי נאָכגעשאָסן.

צוריקגעקומען פון פלאָשאָוו, פלעג איך אָפט אַריינקומען צו מיין חבר משה וויישקאָווסקי, וואָס האָט געווויַנט אַנטקעגנאיבער אונדזער הויף. צו זיין עלטערן ברודער, שמואל וויישקאָווסקי, פלעגט אָפט קומען אשר גאַרבאָווניק. מיר האָבן אים געקענט פון פאַר דער מלחמה ווי אַן אַקטיוון קאָמוניסטישן טוער. אין 1939 איז ער געהאָט אַנטלאָפן קיין רוסלאַנד, ווי דער רוב יידישע קאָמוניסטן אין שטאָט. ער איז צוריקגעקומען — ווי ער האָט געזאָגט — מיט אַ מיסיע. וועג עס איז אויס־געבראָכן די דייטש־רוסישע מלחמה אין יוני 1941 האָט ער אונדז דערציילט, אַז אויף דער פויליישער זייט אַרגאַניזירן זיך וויידערשטאַנדס־גרופּעס און ער האָט אַנגעהויבן פראָפאַגירן, אויך אין געטאָ אויפצושטעלן געהיימע קאָמוניסטישע קע־מערלעך. עטלעכע מאַנאַטן נאָכן מלחמה־אויסברוך אין 1941, האָבן מיר שוין אַנ־געהויבן אַ טעטיקייט. די ערשטע זאַך איז געווען אייַנקויפן וואָפן. אין אונדזער

געטאָ זענען, ווי איך ווייס, געווען פיר געהיימע גרופּעס צו פינף יונגטלעכע — אין יעדער גרופּע. איין גרופּע האָט נישט געווּסט פון דער צווייטער. איך ווייס בלויז, אַז אין מיין גרופּע זענען געווען: דודטשע ראָטשטיין, משה ווישקאָווסקי, יאָסל ראָזנבערג, ברוך טשעבוצקי און איך. ראָטשטיין איז געווען דער פֿאַרבינדלער. מיליטעריישער אינסטרוקטאָר איז געווען לייזער אַבראַמאָווסקי, וואָס איז אויך געווען אַ מיטגליד אין דער אַרדענונגס־דינסט און אַן אויסגעדינטער זעלנער, אַ קאָמוניסט פון פאַר דער מלחמה געווי ווי זיין פאָטער משה בלאַכאַזש. אין אַנדערע גרופּן, ווייס איך, זענען אויך געווען די ברידער לייבל און יאָסל אָסטשענאָ. טעטיק אין דער פֿאַרטיי זענען דעמאָלט געווען מלך ראָטשטיין, טאָלאַרסקי, מילער און אַלטער מיצנער, כאָטש ער איז געווען אַ מיטגליד אין יודענראַט.

אונדזער געהיים קעמערל האָט לסוף, נאָכן איבערווייזן דאָס געלט אייניצוקויפן וואָפן, באַקומען צוויי קילאָ אויפרייס־מאַטעריאַל. מיר האָבן דאָס גלייך באַגראָבן אין אַ קאָמער אין אונדזער הויף. דער ציל איז געווען, אַז אין פאַל פון אַן אויסזידלונג זאָלן מיר אונטערצינדן דאָס געטאָ, שאָפן אַ טומל כדי מענטשן זאָלן קענען אַנטלויפן און זיך אויסבאַהאַלטן. אונדזער אויפגאַבע איז באַזונדער געווען דאָס צו טאָן אין רבינס גאַס, ווי אויך אויפרייסן די בריק אויף דער וואַרשעווער גאַס, כדי צו שטערן דעם נאָרמאַלן פאַרקער אויפן הויפּט־שאָסיי. אַנדערע גרופּעס האָבן אויך געהאַט אויפגאָבן וועגן וועלכע מיר האָבן נישט געווּסט.

פון דעם פּלאַן איז גאָרנישט געוואָרן, ווייל אין טאָג פון דער אַקציע האָבן נישט אַלע זיך גראָד געפונען אויפן שטח פון געטאָ. דער רוב מענטשן זענען געווען בייַ דער אַרבעט אין פאַרשידענע „פלאַצווקעס". איך אַליין בין, ווי יעדן טאָג, געהאַט אַרויס אין דאָרף וווּ עס האָבן געאַרבעט בייַ פויערים מיינע צוויי יינגערע ברידערלעך, כדי ברענגען מילך און אַנדערע פראָדוקטן פאַר אונדזער משפּחה. ערשט שוין זייענדיק אין ניעדזשאַלקע (4 ק״מ פון שטאָט), האָב איך געהערט די פויערים דערציילן, אַז דאָס געטאָ איז אַרומגערינגלט און די יידן וועלן געטריבן אין מאַרק. אָנגעקומען צום פויער אין דאָרף האָב איך שנעל געכאַפּט מיינע צוויי ברידערלעך מעכל און דודטשע און בין מיט זיי אַוועק אין וואַלד. מיר זענען דאָרט אַ גאַנצע נאָכט געווען באַהאַלטן צווישן קשאָקעס. אַז עס איז געווארן טונקל און מיר האָבן זיך אַרויסגעוירט פון אונדזער באַהעלטעניש, האָב איך צו מיין גרויס פרייד אינעם זעלבן דאָרף אויך געטראָפן מיין מאַמע מיט מיין שוועסטער צביהלע. מיין מאַמע האָט מיר דערציילט ווי זי איז גראָד פאַרביי דעם מאַרק ווען די דייטשן האָבן אַהין געבראַכט די ערשטע יידן. היות אָבער ווי זי האָט געטראָגן קאָנען מיט מילך, האָט מען זי אָנגענומען פאַר אַ קריסטין און זי געלאָזט אַנטלויפן. מיין שוועסטערל איז איר נאָכגעלאָפן, און אַזוי זענען זיי אָנגעקומען אין דאָרף וווּ מעכל און דודטשע האָבן געאַרבעט. די פויערים האָבן זיי געזאָגט וווהין מיר זענען אַנטלאָפן און זיי האָבן אונדז טאָקע געזוכט אַ גאַנצן טאָג אין וואַלד. צומאָרגנס איז אין וואַלד אויך אָנגעקומען מיין זיידע ישראל־הערש קאָרמאַן. ער האָט בעת דער אַקציע זיך אויסבאַהאַלטן אויף אונדזער בוידעם אין אַ גרויסן קויש. וועמען עס איז געוואָרן שטיל, האָט ער, אין דער נאָכט־פינצטערניש, זיך אַרויסגענגבעט צום וואַסער. ער איז אַריבער די בריק, אַריין אין פאַרק און פון דאָרט קיין

ניעדזשאַלקע צו אונדזער באַקאַנטן פויער, וואָס האָט אים אויך געריכטעט צו אונדז אין וואַלד אַריין. אין משך פון די ווייטערדיקע צוויי־דריי טאָג האָבן זיך דאָ ווידער אָנגעזאַמלט אַ סך מענטשן, ווי למשל דאָס מיידל מלכה פּיאַנקאָ. זיי זענען אַלע אַנטרינען פון דער אַקציע. פון גוטע פויערים האָבן מיר זיך דערוווּסט וואָס עס האָט פאַסירט אין שטאָט, אַז אַלע יידן האָט מען אַרויסגעפירט. אין קאָפּערניק אָבער זענען געבליבן עטלעכע הונדערט מאַן. מיר האָבן זיך דערוווּסט, אַז פון די שטעטלעך אַרום מינסק זענען יידן נישט אויסגעזידלט געוואָרן און פאַרשטאַנען, אַז דאָס איז מסתמא אַ פולאַפּקע און געוואָלט בלייבן אין וואַלד. מיין זיידע האָט אָבער באַשלאָסן צו גיין קיין סטאַניסלאָוואָו. ער האָט דאָרט געהאַט אַ סך באַקאַנטע און אויך קרובים. ער האָט אויך נישט געוואָלט אָפּשערן זיין לאַנגע וווייסע באָרד. איך האָב זיך ביי אים געבעטן ער זאָל דאָס יאָ טאָן, וועט אים לייכטער זיין אויסצובאַהאַלטן זיך אין די דערפער. ער האָט געריידט אַ גוטן פויליש, געקענט די פויערים. ער וואָלט אויך פאָר זיי געקענט אַרבעטן, ער האָט מיר אָבער געענטפערט: „איך וועל מיט מיין באָרד זיך נישט שיידן; איך וויל שטאַרבן ווי אַ ייד“. ער איז אַוועק קיין סטאַניסלאָוואָו. דאָס זעלבע מיין מאַמע, זיין טאָכטער סערקע מיט אונדזער צביהלען. מער האָב איך זיי נישט געזען. זיי זענען אַרויסגעפירט געוואָרן צום טויט אַ חודש שפּעטער, מיט אַלע יידן פון שטעטל סטאַניסלאָוואָו. איך מיט מיינע ברידער זענען געבליבן אין וואַלד.

נאָכן אָפּזיין אַ וואָך צייט האָט זיך אָבער אונדזער מצב ראַדיקאַל פאַרערגערט. וויייל די דייטשן האָבן אָנגעהויבן פובליקירן אין אַלע דערפער, אַז פאַר אויסבאַהאַלטן יידן קומט טויט־שטראָף און אַז יעדער וואָס ברענגט אַ ייד באַקומט צוקער מיט אַנדערע פראָדוקטן. די דייטשן האָבן אָנגעהויבן מאָכן אָבלאָווּעס. אין וואַלד איז ווייטער נישט מעגלעך געווען זיך אויסצובאַהאַלטן — אויך מחמת די קעלטן ביינאַכט; מיר זענען פון שטוב אַרויס מיט זומערדיקע העמדלעך אויפן לייב. איך האָב באַשלאָסן דורכצושלאָגן זיך צום „קאָפּערניק“. אַזוי האָבן יידן אין וואַלד געטאָן.

אין „קאָפּערניק“ זענען שוין דעמאָלט געווען מיינע חברים לייבל אָסטשעגאַ מיטן ברודער זייַנעם און דודטשע ראָטשטיין. זיי האָבן מיר באַלד געזאָגט אַז זיי זענען שוין אין קאָנטאַקט מיט דער פּאַרטיי. דודטשע האָט געווווסט מיט וועמען זיך צו פאַרבונדן, הגם אשר גאַרבאָווניק איז אַוועק אין די טויט־וואַגאָנען.

עס האָט לאַנג נישט געדויערט און מיר האָבן זיך אָרגאַניזירט אין אַ זעלבשטענדיקער יידישער פּאַרטיזאַנער־גרופּע. דאָס איז אפשר געווען די ערשטע יידישע פּאַרטיזאַנער־גרופּע אין פוילן בכלל, אַלענפאַלס די ערשטע אין מינסקער קרייז און אַ סך פריער אייַדער עס זענען געגרינדעט געוואָרן די ערשטע פוילישע פּאַרטיזאַנער־גרופּעס מצד דער אונטערערד.

דאָס איז שוין געווען צוויי וואָכן נאָך דער אַקציע. דער קאָנטאַקט אונדזערער איז געווען דורך אַ לאָמען שוסטער, וואָס האָט געווווינט נישט ווייט פון קאָפּערניק. דעם פאָליאַק האָבן מיר גוט געקענט. ער פלעגט אויך קומען צו מיין פאָטער. נאָכן וואָרטן אַ שטיקל צייט, זענען אָנגעקומען צוויי אומבאַקאַנטע פערזאָן וואָס האָבן אונדז אַרויסגעפירט טיף אין וואַלד אַריין, נאָכן יאַרזשאָמבעק. ביינאַכט זענען מיר

אָנגעקומען אין אַ פּויערישער כאַטע און דאָרט האָט מען אונדז געגעבן געווער פאַר וועלכן מיר האָבן געהאַט באַצאָלט גוט געלט. געווען איז דאָס נישט קיין באַזונדער גוט געווער — בלויז דריי ביקסן, 1 פּיסטאָלעט און 2 גראַנאַטן. דאָס האָט געמוזט „סטייען" פאַר אונדזער גאַנצער גרופּע וואָס האָט געציילט 11 פּערזאָן: איך, דודטשע ראָטשטיין, לייבל און יאָסל אָסטשעגאַ, משה מילקער, הערשל טשעבוצקי, אהרון ראַדושינסקי (דער יינגערער), הערשל טשעבושעווסקי, יאָסל, אַן איידעם פון די שעקערקעס און איינער אַ מרדכי פון אָטוואָצק. אונדזער קאָמענדאַנט איז געווען יאָסל ווישניעווסקי.

פון דעם דאָרף הינטער מינסק זענען מיר אָנגעקומען, שוין אָן באַגלייטונג, אין דער געגנט פון יאַגאָדנע, לוקאָווער פּאָוויאַט. דאָרט זענען געווען גרויסע וועלדער. דאָ האָבן מיר זיך אַרומגעדרייט בערך אַ וואָך צייט. די הויפּט־אַרבעט איז באַשטאַנען אין אַדורכפירן מיליטערישע איבונגען און באַקענען זיך מיטן שטח. נאָך עטלעכע טעג זענען אויסגעגאַנגען אונדזערע שפּייז־זאַפּאַסן. לייבל אָסטשעגאַ האָט געהאַט ביי זיך אַ סך געלט, האָבן מיר באַשלאָסן אַריין אין אַ דאָרף און פּרוּוון זיך איינשאַפן עפּעס עסן — פאַר אָדער אָן געלט.

אונדזער אויסוואַל איז געפאַלן אויף אַן איינזאַם דאָרפיש הויז וואָס האָט זיך געפונען נאָענט צום וואַלד און איז געלעגן אָפּגעזונדערט, בעת דאָס ערשטע שכ־נישע הויז האָט זיך געפונען אָפּגערוקט אַן ערך אַ האַלבן קילאָמעטער. ביינאַכט האָבן מיר זיך דערנענטערט צו דעם הויז און ערשט אַרום פיר פאַרטאָג זענען מיר אַריין אינעווייניק. מיר זענען געווען מיד, האָבן מיר עטלעכע מענטשן איבערגע־לאָזט צו היטן די פּויערים, זיי זאָלן אונדז נישט אויסגעבן, און די איבעריקע האָבן נאָכן עסן זיך געלייגט כאַפּן אַ שלאָף אין דער סטאָדאָלע. איך בין געווען צווישן די אין דער סטאָדאָלע. פּלוצים, אַרום 2־3 נאָכמיטאָג, האָב איך זיך אויפגעכאַפּט און געהערט ווי יאָסל ווישניעווסקי שרייט: „דייטשן!" באַלד האָב איך געהערט אַ שיסעריי. דער טומל איז געוואָרן גרויס, אָבער גוט וואָס די סטאָדאָלע האָט געהאַט אַ הינטער־טיר, וואָס איז אַרויס אינעם וואַלד. מיר האָבן אָנגעהויבן אַנט־לויפן אין דער ריכטונג פון וואַלד. עמיצער האָט נאָך באַוויזן צו וואַרפן אַן איינ־צלנעם גראַנאַט אויף די דייטשן. מיר האָבן זיך געלאָזט אין דער ריכטונג פונעם וואַלד אונטער אַ האָגל פון קוילן. אין וואַלד האָבן מיר זיך דערנאָך צוזאַמענגע־טראָפן. פון די עלף זענען געבליבן לעבן בלויז פיר — איך, דודטשע מיט אַ פאַר־ווונדעטער גאָמבע, יאָסל און לייבל אָסטשעגאַ.

אַ ספּעציעלער קלאַפּ איז פאַר אונדז געווען דאָס פאַלן פון אונדזער קאָמענ־דאַנט, יאָסל ווישניעווסקי. הגם ער איז געווען אַן אָנפירער פון דער פּועלי־ציוניס־טישער יוגנט ביי אונדז אין שטאָט, האָט אונדזער פאַרטיי געהאַט צו אים דעם פולן צוטרוי און האָט מסכים געווען ער זאָל זיין אונדזער קאָמענדאַנט, מחמת דעם וואָס ער איז געווען אַן אויסגעדינטער אונטער־אָפיציר. פאַר אונדז איז ער געווען ווי אַ פאָטער.

צוריקגעקומען אין „קאָפּערניק" האָב איך געהערט, אַז מיינע צוויי ברידער זענען אַריבער אין לאַגער אין מראָזי. איך בין אַוועק זיי זען און בין שוין אויך דאָרט געבליבן אַרבעטן. לייבל אָסטשעגאַ האָט אָבער נישט רעזיגנירט פון דער

פֿאַרטיזאַנקע און איז אַרויס אין וואַלד. ער מיט זיין ברודער און מיין פעטער יאַנקל קארמאַן זענען אַרויס מיט אַ צווייטער גרופּע יידישע פֿאַרטיזאַנער אין דער געגנט פון גאַרוואָלין. זיי האָבן געהאַט קאַנטשאַפט מיט אַ „גאַיאַוועך" פון אַ וואַלד, וואָס האָט זיי געהאָלפן זיך אויסבאַהאַלטן ביז, ביז — עמיצער האָט זיי געמסרט. דייטשן זענען איבערגעפאַלן זייער בונקער, באַוואָרפן אים מיט האַנט־גראַנאַטן און אַלע אויסגעהרגעט. אַרויסגעראַטעוועט האָט זיך בלויז לייב אָסטשעגאַ, וואָס איז פון דאָרט קוים צוריקגעקומען אַ לעבעדיקער אין רודזקיס פאַבריק.

אין מראָזיס האָב איך אַנגעהויבן אַרגאַניזירן אַ גרופּע וואָס זאָל אַרויס מיט מיר און מיינע ברידער אין וואַלד אַריין. מענטשן זענען אָבער געווען אַפאַטיש אן חוץ ביי משה־יאַנקל סאַדאָווסקין — אַ בחור אַן אָטלעט — האָבן מיינע רייד נישט אָנגעטראָפן אויף קיין אָפענע אויערן. דער מצב איז געווארן דאָ וואָס ערגער, די אַרבעט איז געווען אַ שווערע, און עסן האָט מען אויך נישט באַקומען. שאָפן אַ ביסל פּראָוויאַנט איז געווארן די וויכטיקסטע זאַרג פון יעדן, פלעגט מען מיט פאַרשידענע שפּיצלעך פּשוט גנבענען אויף דער באַן אַביסל קאַרטאָפל, כדי אַריינ־צוגעבן אין דער קאָלעקטיוור קוך אונדזערער, די זופּ זאָל נישט זיין אַזוי וואַסער־דיק. דאָס האָבן די דייטשן לסוף אָנטדעקט און זיי זענען אונדז געקומען באַשטראָפן. צוויי פון די אַרבעטער האָבן זיי דערשאָסן, צווישן זיי מיין יינגסטן ברודער דודטשע. ער איז אַלט געווען 12 יאָר. איך האָב געהערט די שאָסן און געזען וויי מיין דודטשע פאַלט פון די קוילן. איך בין אַראָפּגעלאָפן פון קוילן־וואָגאָן, וועלכן איך האָב געהאָלטן אין מיטן אויסלאָדן מיט מיין צווייטן ברודער (איך האָב געאַרבעט מיט זיי, כדי זיי צו פאַרלייכטערן) און גע־כאַפט דעם פאַרוווּנדעטן אויף מיינע הענט. דודטשע האָט שוין נישט געלעבט... דער זשאַנדאַרם האָט אויסגעשטרעקט צו מיר די ביקס און געוואָלט צילן אויך אין מיר, אָבער דער דייטשער אויפֿזעער האָט אים אָפּגעהאַלטן, ווייל ער האָט מיר געהאָלטן פאַר איינעם פון זיינע בעסטע אַרבעטער.

אַ וואָך שפּעטער איז ליקווידירט געווארן דער לאַגער אין מראָזי. אַנשטאָט צו דער אַרבעט האָט מען אונדז אינדערפרי אַוועקגעפֿונען צום וואָקזאַל. געהייסן אַלע ליגן אויף דער נאַסער ערד, ביז עס זענען אָנגעקומען די יידן פון קאַלושין. פאַרנאַכט האָט מען אונדז אַריינגעשטופּט אין די וואַגאָנען. אברהם מאַרגענשטערן האָבן די דייטשן געשאָסן באַלד אינדערפרי זוכנדיק ביי אים געלט. איך האָב באַ־וויזן מיט מיר מיטצונעמען אַ שאַרפן שטיין, וואָס איך האָב אַרויסגעריסן פון ברוק, משה־יאַנקל סאַדאָווסקי פלעגט תמיד ביי זיך טראָגן אַ שפּיציק שאַרף שטיק אייזן. מיט אָט די „כלים" און פּשוט ליידיקע הענט האָבן מיר אין מיטן לויף פונעם טויטן־צוג אויסגעהאַקט אַ לאָך און אָנגעהויבן שפּרינגען. דעם ערשטן האָב איך אַרויסגעשטופּט מיין מעכלען און דערנאָך בין איך געשפּרונגען פאַרלירנדיק דעם באַוווּסטזיין. וועג איך האָב זיך אויפגעכאַפּט, האָב איך געזען ווי מעכל מיט משה־יאַנקלען מונטערן מיך. איך בין געקומען אַביסל צו זיך און באַלד האָבן מיר אָנגעהויבן גייען אין דער ריכטונג פון מינסק. צוקומענדיק צו יאָנאָווע, אַן ערך זעקס ק״מ פון מינסק, האָט סאַדאָווסקי מיט אונדז זיך צעשיידט. ער האָט געזאָגט, אַז ער האָט נישט ווייט פון דאָרט היימישע פויערים און ער וויל פרווון ביי זיי

זיך איינאָרדענען. איך האָב זיך עטלעכע טעג שפּעטער דערוווּסט, אַז ביים שאָסיי האָט ער אָנגעטראָפן אויף דייטשן. ער האָט געפּרוּווט אַנטלויפן, זיך ווערן, און איז דערשאָסן געוואָרן אויפן אָרט.

אויפן וועג קיין מינסק האָבן מיר אָפּגעטראָטן אין אַ דאָרף ביי באַקאַנטע פּויערים. פון זיי האָבן מיר אָפּגענומען אַ גרוס וואָס עס הערט זיך אין מינסק. מיר האָבן געהערט, אַז ביי רודזקין זענען נאָך די גאַנצע צייט פאַראַן יידן און מען קען זיך דאָרט באַהאַלטן. מיר האָבן זיך אין איינעם אַ פאַרנאַכט פאַרגנבעט און אַריינ־באַקומען אין דער פאַבריק. צו מיין גרויסער איבערראַשונג האָב איך דאָרט גע־טראָפן מיינע חברים לייב אָסטשעגאַ, דודטשע ראָטשטיין, שמואלקע ווישקאָווסקי, די ברידער אברהם און ראובן מייזלער. דאָ האָט זיך דעמאָלט אויך געפונען דער עסיקמאַכער משה זאַקאָן מיט זיין משפּחה, ווייל ער איז פּערזענלעך געווען שטאַרק באַפריינדעט מיטן פּוילישן דירעקטאָר פון דער פאַבריק און ער האָט אויך געהאַט אַ סך געלט. אין רודזקיס פאַבריק זענען געווען עטלעכע אַקטיווע פּוילישע קאָמוניסטן און מיט זייער הילף האָט מען ווידער געגרייט אַ נייע פּאַרטי־זאַנער־גרופּע. דאָס איז געווען אָנהייב מערץ 1943.

אין איינעם אַן אָוונט זענען געקומען עטלעכע פּאַרטיי־לייט און אונדז אַרויס־גענומען פונעם לאַגער דורכן הויכן אַרומגעצוימטן פּלויט. פון דאָרט האָט מען אונדז געפירט אין וואַלד און מען האָט אונדז קאָנטאַקטירט מיט אַ שוין עקזיסטירנדיקע פּאַרטיזאַנער־גרופּע פון א. ל. אין וועלכער עס זענען אויך געווען צוויי מינסקער שקאָצים. מען האָט זיי גערופן באָלעק און וולאַדעק. אין שפּיץ פון דער גרופּע איז געשטאַנען מאַיאָר פּעטראָוו, אַ רוסישער אָפיציר, אַן אַנטלאָפענער פון דייטשן געפאַנגען־לאַגער, מיט נאָך פינף רוסישע זעלנער און אָפיצירן. צו זיי אַלע האָט מען איצט צוגענומען פיר יידן — איך, לייבל אָסטשעגאַ און דודטשע ראָטשטיין, און נאָך עפּעס אַ ווענגראָווער ייד וועמענס נאָמען איך האָב פאַרגעסן. דאָס איז געווען איינע פון די בעסטע און ערשטע אָרגאַניזירטע און באַוואָפנטע פּאַרטיזאַ־נער־גרופּע מיט אַ מיליטערישן רעזשים, כסדרדיקע איבונגען און אַקציעס, וואָס האָט דערפילט באַפעלן וואָס זי האָט באַקומען פון שטאַב פון א. ל. אין איינעם אַ טאָג, געדענק איך, איז אַראָפּגעקומען צו אונדז, אין אַן אָפּגעזונדערט הויז פון אַ פּויער וואָס האָט מיט אונדז מיטגעאַרבעט, עמיצער פון דער פרעמד מיט היבשע פּעקלעך דינאַמיט. אויפן אָרט זענען געמאַכט געוואָרן פאַרשידענע עקספּערימענטן און אין זעלבן אָוונט זענען מיר אַרויס אויף אַן אַקציע און אונטערגעלייגט דעם דינאַמיט אויף די באַן־רעלסן אויפן וועג קיין שעדלעץ. דאָס איז געווען איינע פון די ערשטע אַקציעס אין וועלכע איך האָב זיך באַטייליקט. די רעזולטאַטן זענען נישט געווען אַזוי עפּעקטיוו ווי מיר האָבן געוואָלט.

מיר זענען נישט געזעסן אויף איין אָרט, נאָר געוואַנדערט פון דאָרף צו דאָרף, כדי אָנצוּוואַרפן אַ מורא אויפן דייטש און אויך אויף די וואָס האָבן מיט אים קאָלאַבאָרירט. דאָס האָט אַזוי געדויערט אַ היבש שטיקל צייט ביזן ביטערן סוף פון אונדזער גאַנצער פּאַרטיזאַנער־אָפּטיילונג.

בעת איינעם פון אונדזערע מאַרשן אין דער געגנט פון ווענגראָוו האָבן מיר זיך פאַרטאָג, באַלד ווי עס האָט אָנגעהויבן טאָגן, אַריינגעלאָזט אין איינעם פון

אונדזערע קוואַרטירן, אין אַ „קאַלאָניע", דאָס הייסט אין אַן אייגנזאַמער אָפּגעזונ־ דערטער ווירטשאַפט. צוויי פון אונדזע חברה זענען אַרויף וואַכן אויפן דאַך, און די איבעריקע האָבן זיך געלייגט שלאָפן נאָך אַ גאַנצער וואַך־נאַכט. ווייזט אויס, אַז דאָס בילן פון די הינט איז געווען פאַרדעכטיקט ביי די שכנים, וואָס האָבן זיך געפונען עטלעכע הונדערט מעטער פון דעם הויז און זיי האָבן אַלאַרמירט די דייטשן. עטלעכע שעה נאָך אונדזער אָנקומען האָט די וואַך אויפן דאַך אַליאַר־ מירט און אויפגעוועקט אַלע שלאָפנדיקע: „דייטשן רינגלען אונדז אַרום!" מיר האָבן געזען ווי די דייטשן קומען אַן מיט גאַנצע לאַסט־אויטאָס און פאַרנעמען פאָזיציעס פון אַלע זייטן. אין איינעם אַ מאָמענט האָט זיך צו אונדז דערנענטערט אַ פויער, ווייזט אויס אַז די דייטשן האָבן אים געשיקט ווי אַן אויסשפּירער: זענען דאָרט דאָ פאַרטיזאַנער וועלן זיי אים דאָך נישט צוריקלאָזן; וועט דאָס זיין אַ סימן צו אַטאַקירן. אַזוי איז טאַקע געווען. מיר האָבן דעם פויער צוזאַמען מיט אונדזער באַלעבאָס אַראָפּגעלאָזט אין קעלער און מיר האָבן זיך אָנגעהויבן גרייטן צו דער פאַרטיידיקונג. וויי אַ פּסטונג. דאָס איינציקע מאַשין־געווער האָבן מיר אינס־ טאַלירט אויף אַ טיש און צוגעזעצט צום פענצטער און מיר האָבן געוואַרט די דייטשן זאָלן זיך דערנענטערן כדי צו עפענען אויף זיי אַ פייער. די דייטשן האָבן לאַנג נישט געלאָזט וואַרטן אויף זיך און אָנגעהויבן באַשיסן דאָס הויז מיט מאַשין־ געווער. אַ נס וואָס דאָס הויז איז געווען פון ציגל, זענען די שאָדנס נישט געווען אַזוי גרויס פון דער ערשטער באַשיסונג. עס האָט אָבער לאַנג נישט געדויערט און די דייטשן האָבן זיך אָנגעהויבן דערנענטערן און אונדז באַוואַרפן מיט האַנט־ גראַנאַטן. מיר האָבן אויף זיי געעפענט אַ פלוצימדיק פייער. דאָס האָט געדויערט אַ שעה, צוויי־דריי. די דייטשן האָבן זיך צוריקגעצויגן און מיר האָבן געהאָפט אַז וועט עס וועט ווערן פינצטער, וועט אונדז לייכטער זיין זיך אַרויסבאַקומען פון דער אַרומרינגלונג. אָרום דריי בייטאָג האָט זיך אָנגעהויבן די צווייטע אַטאַקע, מיט פאַרשטאַרקטע נייע כוחות. דאָס הויז האָט אָנגעהויבן איינפאַלן און עס איז מער נישט געווען קיין עצה ווי דורכצורייסן זיך פון דער אַרומרינגלונג — נישט געקוקט אויפן פייער. דער מאַיאָר פעטראָוו איז געווען דער ערשטער וואָס איז אַרויסגעשפרונגען, און מיר נאָך אים. מיר זענען געלאָפן צו אַ טיפן ראָוו וואָס האָט זיך געפונען נישט ווייט פון דעם הויז. מיר זענען געלאָפן און געפאַלן, געשאָסן און ווידער געלאָפן. אָט זע איך ווי אָסטשעגאַ לויפט, אָט זע איך ווי אַ קויל טרעפט דודטשע ראָטשטיינען. פלוצים זע איך, אַז איך בין שוין אין ראָוו, מיט מיר קייקלט זיך מיט אייגער פון די רוסן, מיר לויפן אַן אָטעם. שיצן זיך אין דער ווילדערניש און קומען אַרויס אויף אַ גרויס פריי פעלד. נאָך אַביסל און מיר קומען אָן אין אַ וועלדל. עס איז שוין גוט פינצטער און מיר רוען זיך אָפּ. דער רוס רעדט בלויז רוסיש, אָבער מיר פאַרשטענדיקן זיך. איך האָב מיין ביקס ביי זיך, הגם מיט וויניק קויל. ער האָט בלויז זיין רעוואָלווער און אַ גראַנאַט. דער רוס, סעגאַל האָט מען אים גערופן, איז אינגאַנצן פאַרצווייפלט: וואָס טוט מען איצט? פון דער גאַנצער גרופּע זענען מיר געבליבן צוויי — די אַנדערע ניין זענען זיכער דאָרט געפאַלן. ווען איך זאָג אים, אַז איך האָב אַ קאַנטאַקט מיט דער פאַרטיי הייבט ער מיר אָן צו קושן. מיר לאָזן זיך אין דער ריכטונג פון מינסק.

פֿלוצים כאַפּט אונדז אָן אַ מוראדיקער הונגער נאָך דעם ווי מיר האָבן אַ גאַנצן טאָג גאָרנישט געגומען אין מויל. איך לאָז אים וואַרטן אין דרויסן און גיי אַריין אין אַ פּויערישער כאַטע. די פּויערטע צלמט זיך, איבערראַשט פון שרעק. דער פּויער הייסט אונדז אַנטלויפן, ווייל די גאַנצע געגנט איז פול מיט דייטשן וואָס זאָכן אָבלאָווע נאָך דער שליאַכט וואָס איז היינט פֿאַרגעקומען מיט די פֿאַרטיזאַנער. איך זאָג אים, אַז איך האָב דאָ נישט בדעה צו בלייבן. מיר ווילן אָנקומען קיין מינסק. ער האָט אונדז געגעבן אַ ברויט מיט אַ שטיק סלאָנינע און מיר האָבן באַשלאָסן וואָס פריער צו אַנטלויפן פון דער געגנט, ווייל אינדערפרי ווערט אומגעלעך זיין דאָ אויסצוהאַלטן זיך. מיר האָבן אויך באַשלאָסן דאָס געווער איבערצולאָזן און מיר האָבן עס באַגראָבן אין וואַלד, מאַכנדיק סימנים אַז אויב מיר וועלן צוריקקומען אַהער זאָלן מיר עס לייכט צוריק אָפּגעפונען.

די עטלעכע פערציק ק״מ קיין מינסק האָבן מיר דורכגעמאַכט אין צוויי טעג. ביינאַכט זענען מיר געגאַנגען, ביי טאָג האָבן מיר זיך אויסבאַהאַלטן, ביז מיר זענען אָנגעקומען צו די בעדלער. מיר האָבן זיך אויסבאַהאַלטן אויפן קריסטלעכן צמענטאַר. אַרום 6.30, ווען עס איז שוין געווען טונקל, האָבן מיר שנעל דורכגעמאַכט די שטאָט און אָנגעקומען צום „גאָשדזשיק״, צו ראָקיצקין, דער פֿאַרבינדונגס־מאַן פון דער פּאַרטיי מיט אונדזער גרופּע אין רודזקיס פאַבריק. דאָ האָבן מיר זיך אויסבאַהאַלטן אין קלאָזעט ביז וואָנען די שכנים, וואָס זענען געזעסן ביי ראָקיצקין, זענען אַרויס פון זיין שטוב און מיר האָבן זיך אַריינגעלאָזט צו אים. איך האָב אים אָפּגעגעבן אַ באַריכט וואָס עס איז געשען מיט דער גאַנצער פּאַרטיזאַנער־אָפּטיילונג פון מאַיאָר פּעטראָוו. איצט וואָס טוט מען? — מיט מיר איז נישט אַזוי שלעכט — איך וועל צוריק אַריין אין רודזקיס פאַבריק, אָבער מיטן רוס? מען מוז פּאַר אים געפינען עפּעס אָן אויסוועג. ער האָט צוגעזאָגט אים צו באַהאַלטן ביי זיינס אַ חבר אין אַ דאָרף. צומאָרגנס אינדערפרי בין איך צוריק אָנגעקומען אין רודזקיס פאַבריק. אַריינגעפירט אַהין האָט מיר איינער פון די אַרבעטער, ראָקיצקיס אַ קרוב. דער רוס איז ביים אַריבערפירן אים אין דאָרף, גראָד אַריינגעפאַלן צווישן דייטשע זעלנער, וואָס האָבן געמאַכט איבונגען אין וואַלד ביי רודזקיס פאַבריק. דערזעענדיק זיי, האָט ער אָנגעהויבן לויפן. די דייטשן האָבן אים געכאַפּט און אים דערשאָסן.

אין רודזקיס פאַבריק האָב איך זיך אויסבאַהאַלטן און געוואַרט אויף אַ נייער פּאַרטיזאַנער־גרופּע אין וועלכער איך זאָל זיך קענען אָנשליסן. איך האָב אַזוי געוואַרט פון סוף מערץ 1943 ביז דער אויסראָטונג פון די יידן אין רודזקיס פאַבריק — די לעצטע אין אונדזער שטאָט.

דאָס איז געווען שבת דעם 5טן יוני, אַרום 4 פּאַרנאַכט. איך בין גראָד געזעסן אין דער „פּאַרטאָוונע״ פון דער פּאַבריק, געוואַרט אויף עמיצן וואָס האָט מיר געדאַרפט ברענגען אַ ידיעה פון דער פּאַרטיי. פלוצים גיב איך אַ קוק ווי פּאַרן שלאָבאַן פון דער באַן פּאַרן אָן פולע לאַסט־אויטאָס מיט דייטשן — זשאַנדאַרמען און פּאָליציי. אַ מאָדנע אינטואיציע האָט מיר געזאָגט, אַז דאָס מיינט מען אונדז, בפרט אַז איך האָב באַלד געזען ווי זיי קרייזן אַרום דער פאַבריק. איך האָב אַליאַר־מירט די יידן וואָס האָבן זיך געפונען אויפן הויף און צו זיי אַריינגעשריגן דורכן

פֿאַרקאַן: „די דייטשן רינגלען אונדז אַרום!" איך האָב אַנגעהויבן לויפן לענג־אויס דער באַן־ליניע. איך קריך אַריין און צי זיך אויס אויפן אָפֿן צווישן די רעדער פון עלעקטרישן צוג, וואָס האָט סטאַציאָנירט אין אַ זייט. פון דאָרט זע איך ווי די דייטשן קרייזן אַרום דעם פאַרקאַן פון דער פאַבריק. ראובן מייזלער שפרינגט אַראָפּ גלייך אין די הענט פון די זשאַנדאַרמען. אַ שיסעריי. אַ שפּיר־הונט פאַר־האַלט זיך ביי מיין וואָגאָן ווו איך ליג. „שוין, דאָס איז מיין סוף!" — טראַכט איך זיך, אָבער אין דעם מאָמענט רופט אים דער ס.ס. מאַן כאַפּן עמיצן פון די וואָס שפּרינגען פון פֿלויט. ווייזט אויס, אַז מיין אַליאַרם האָט געהאָלפֿן. די מענטשן האָבן זיכער באַווייזן אַנטלויפן, אָדער זיך אויסבאַהאַלטן אויפן שטח פון דער פאַבריק — טראַכט איך מיט אַ שטיקל סאַטיספאַקציע, און באַלד ווי עס ווערט טונקל שלייך איך זיך צום שכנותדיקן הויז פון אונדזער פאַרבינדונגס־מאַן מיט דער א.ל. — ראָקיצקי. ער נעמט מיר דאָסמאָל אויף מיט פֿאַניק: „אַלע יידן האָט מען אויסגעשאָסן, דו קענסט דאָ נישט בלייבן אפילו קיין איין טאָג, אנטלויף!" פון אים לאָז איך זיך אין דער ריכטונג פון שעכטהויז. איך רייס אָפּ אַ פּעקל גראָז און טראָג עס ווי אַ פויער. טאָמער באַמערקט מיך עמיצער זאָל ער מיינען אַז דאָ גייט עפּעס אַ פויער. איך מאַך דורך דעם גאַנצן וועג קיין ניעדזאַלקע, איך באַהאַלט זיך ווידער אויס, נישט ווייט פון דעם אָרט ווו מיין ברודער האָט געאַרבעט אין די צייטן פון געטאָ. איך קען דאָ יעדעס ווינקעלע און אויך די פויערים קענען מיר. צומאָרגנס, זונטיק, אָרום ניין אוונט, דערנענטער איך זיך צום פויערס כאַטע, האָב בדעה אַריינגיין בעטן עפּעס עסן און אפשר אויך דערוויסן זיך וואָס איז געוואָרן מיט די יידן אין רודזקיס פאַבריק. אין מוח עקבערט מיר, וואָס עס איז געוואָרן מיט מיין מעכל; פּלוצים — עפּעס אַ געשטאַלט דערנענטערט זיך אויף דער סטעזשקע וואָס פירט צו דעם פויערס כאַטע. איך באַהאַלט זיך גיך אין די קשאַ־קעס: די געשטאַלט דערנענטערט זיך — איך גיב אַ קוק: מיין מעכל!

מיר פאַלן זיך אין די אָרעמס און מעכל דערציילט מיר זיינע ניסים. מיין אַליאָרם האָט געהאָלפן און אַלע מענטשן זענען זיך באַלד צעלאָפן, נאָר איידער די דייטשן זענען אַריין אינעוויניניק. אַנשטאָט אָפּוואָרטן אַלע יידן ביים טיילן אָוונט־ברויט, ווי זיי האָבן פלאַנירט, האָבן זיי געמוזט שטהן אָרומלויפן און אַרויסשלעפּן יידן פון זייערע באַהעלטענישן. ער אַליין האָט זיך אויסבאַהאַלטן אין אַ פּאַס פון גאַז פּאָר בויער־מאַשינען. ער האָט זיך גוט פאַרמאַכט אינעווייניק און זונטיק פאַרטאָג איז ער פון דאָרט אַרויס און געלאָפן איבער די וועלדער צום זעלבן אָרט ווי איך...

עטלעכע טעג האָבן מיר זיך אויסבאַהאַלטן צוזאַמען אין דעם דאָרף ווו מיר זענען געווען באַלד ביים אָנהייב פון דער אַקציע. אין איינעם אַ טאָג האָט אונדז אַ היימישער פויער דערציילט, אַז ערגעץ־ווו דרייט זיך דאָ אָרום נאָך אַ ייד. איך האָב געבעטן אַ באַקאַנטן שייגעץ, סטאַשעק ליובאשקי, ער זאָל מיר דעם ייד אויסזוכן און זאָגן ווער עס זוכט אים. איך בין געווען זיכער אַז דאָס איז עמיצער פון רודזקיס פאַבריק. אין איינעם אָן אַוונט האָט ער אונדז טאַקע צוזאַמענגעבראַכט מיט לייזער ראָזנבלאָט, פון דער משפּחה קאַליש. ער

האָט אונדז דערציילט ווי אַזוי ער האָט זיך געראַטעוועט פון דער פאַבריק. ער איז געווען אין דער גרופּע וואָס איז געפירט געווארן צום בית־עלמין. אַרום 200 מענטער פאַרן „גוטן אָרט" האָט איינער פון די אַרבעטער — שטייגער, אַלטער דעם חזנס אַ זון, וואָס האָט געאַרבעט אַלס אַפּטייקער און האָט אין לאַגער געהיילט ווונדן מיט פּאַרשידענע שמירעכצער — זיך געווארפן אויף אַ דייטש. ס׳איז געווארן אַ סומאַטאָכע און דער עולם האָט זיך אַנגעהויבן צו צעלויפן אין הויכן קאָרן אַריין. די דייטשן האָבן געשאָסן און געזוכט אינעם קאָרן און בלויז אים און נאָך עטלעכע איז געלונגען צו אַנטלויפן. לייזער איז מיט אונדז געווען אַ וואָך צייט. שפּעטער איז ער אַוועק צו אַ היימישן פויער. אויפן וועג האָט מען אים געכאַפּט און די דייטשן האָבן אים דערשאָסן.

אָפּגעווען אַ שטיקל צייט אין וואַלד ביי ניעדזשאַלקע האָט דער באָדן ווידער אַנגעהויבן ברענען אונטער די פיס. אומעטום האָבן די פויערים געווויסט אַז עס באַהאַלטן זיך אין וואַלד יידן און מיר האָבן פאַרשטאַנען, אז אַ ליאַדע טאָג ווועלן דייטשן דאָ קומען אונדז זוכן. מען מוז אַוועק, אָבער ווהין? דער קאָנטאַקט מיט דער פאַרטיזאַנקע איז איבערגעריסן. איך האָב זיך דערמאָנט, אַז מיין פאָטער האָט אַמאָל געהאַט סעדער ערגעץ־ווו אין בזשעזשיני, 3 ק״מ נאָך דעמבע־וויעלקע, אַן ערך 14 ק״מ פון מינסק. איך האָב נישט געווויסט דעם נאָמען פון פויער ביי ווועמען דער טאַטע האָט געדונגען די סעדער. דער פויער פלעגט קומען צו אונדז אָפט אין שטוב אַריין. איך האָב געהאָפט דאָס אָרט צו דערקענען, ווייל איינמאָל האָט מיר דער טאַטע געהאַט אַהין מיטגענומען. בלית ברירה האָבן מיר זיך אַרויסגעלאָזט אַהין און איך מיט מעכלען זענען אָנגעקומען אין אַ וועלדל נישט ווייט פון סקודע. פון דאָרט האָבן מיר זיך אַרויסגעלאָזט זוכן דאָס דאָרף, איך האָב געווויסט אַז דאָס איז ביים שאָסיי וואָס פירט אין דער ריכטונג פון וואַרשע. מיטאַמאָל — האָב איך דערקענט דאָס אָרט, דערקענט אפילו דאָס הויז פון אונדזער פויער. איך בין אַריין און האָב זיך דערוווסט אַז דער פויער אַליין לעבט שוין נישט, אָבער זיין זון לעבט. די מאַמע זיינע, ווען זי האָט געהערט מיין טאָטנס נאָמען, בערעק רו־זשאָנסקי, האָט באַלד געווויסט ווער דאָס איז. „איר קענט דאָ נישט בלייבן!" — האָט זי געזאָגט. זי האָט אונדז אָבער אַרויסגעבראַכט אַביסל ברויט מיט מילכווּאַרג און געהייסן זיך אָפּטראָגן.

מיר זענען צוריק אַוועק אין וואַלד. אַ פּאָר טאָג האָבן מיר זיך אויסבאַהאַלטן אין די קשאָקעס. איך האָב געזען, אַז צופּיל פויערים דרייען זיך דאָ, און עס איז נישט מעגלעך זיי זאָלן נישט דערקענען אַז עמיצער לעבט דאָ. „ווייסט וואָס, מעכל? מיר מוזן זיך שאָפן אַ שפּאַדעל, אַ קובל און אַ האַק!" — האָב איך זיך אָנגערופן צו מיין ברודער און אים אויפגעקלערט, אַז אויב מיר מוזן זיך דאָ באַהאַלטן, מוז מען האָבן אַן אייגענעם גוט־פּאַרמאַסקירטן בונקער, אין וועלכן מיר זאָלן קענען שלאָפן אַ גאַנצן טאָג און בלויז ביינאַכט אַרויסגיין זיך שאָפן אָביסל עסן. אויף די פעלדער איז אַלץ דאָ — קאַרטאָפל, מייערן, פרוכטן, בפרט אַז עס רוקט זיך אונטער דער ווינטער און עס הייבן זיך אַן די קעלטן. „מען מוז דעם בונקער אויסגראָבן אין איין נאַכט" — האָב איך באַטאָנט פאַר מעכלען וואָס האָט זיך באַצויגן זייער סקעפּטיש צו מיין גאַנצן פּלאַן.

יענע נאָכט וועז מיר האָבן געגראָבן דעם בונקער וועל איך אין מיין לעבן נישט פאַרגעסן. קראַנקע און צעבראָכענע, אָפּגעשוואָכטע, האָבן צוויי יינגלעך געזומען זיך צו אַן אויפגאָבע וואָס איז געווען איבער זייערע כוחות. מעכל האָט זיך אינמיטן דער אַרבעט ממש איינגעבראָכן און געשריגן אַז ער האָט מער קיין כוח נישט, און זאָל דאָס לעבן גיין צו אַלדע רוחות. איך האָב געשריגן אויף אים, געבייזערט זיך און געשלעפט אַליין די קובלעס ערד. זיי אַריינגעוואָרפן אין דער שכנותדיקער אָזיערע, כדי נישט איבערצולאָזן קיין שום שפורן. לסוף, אַז דער בונקער איז געוואָרן פאַרטיק און מיר זענען אַריין אינעווייניק, אים אויסגעבעט מיט שטרוי, זענען מיר אָפּגעשלאָפן צוויי טעג מיט צוויי נעכט נאָכאַנאַנד. מיר האָבן געפילט אַז מיר האָבן אַן אייגן אָרט, אַן אייגל ווינקל.

דאָס ערשטע מאָל האָבן מיר אָנגעהויבן שלאָפן רעגולער. אין איינעם אַ טאָג האָבן מיר אויך באַגעגנט דעם סאָלטיס וואָס האָט אויך געקענט מיין פאָטער און זייַנס אַ קרוב מיטן נאָמען סמאָליאַק. ער האָט אונדז צוגעזאָגט העלפן און איבער־געלאָזט פאַר אונדז יעדעס מאָל אַביסל שפייז אויף אַן אָרט אין פעלד. ער האָט אונדז אויך דערציילט ווען קאַמינקאָווסקי, אַז ער דרייט זיך אַרום און אַרבעט רימאַרסקע אַרבעט פאַר די פויערים אין דער געגנט. איינמאָל האָבן מיר זיך באַגעגנט מיט אים. איינער פון די פויערים האָט אונדז אויך צוגעשטעלט ידיעות וואָס מען הערט. די פריילעכע נייעס זענען געווען אַז די דייטשן באַקומען קלעפ און עס וועט לאַנג נישט דויערן און די מלחמה וועט זיך ענדיקן.

אין איינעם אַ טאָג איז אונדזער שלווה ווידער געשטערט געוואָרן. אַ שייגעץ האָט געזוכט שוואָמען אין וואַלד און אָנגעטראָפן אונדזער באַהעלטעניש! דאָס איז געווען האָרבסט 1943. דער שייגעץ האָט פאַרלאָנגט פון אונדז געלט, אויב נישט — וועט ער אונדז אויסגעבן. מיר האָבן געזען אַז מיר מוזן אונדזער זיכער באַהעל־טעניש פאַרלאָזן און נישט וואַרטן דאָ מער קיין איין טאָג. וווהין גייט מען? — נאָטירלעך צוריק קיין ניעדזשאַלקע.

דער ווינטער האָט זיך אונטערגעוקט מיט גיכע טריט און מיר האָבן זיך אויסבאַהאַלטן אין עפעס אַ פאַרלאָזטער סטאַדאָלע אינמיטן אַ פאָרוויסט פעלד פול מיט ריזיקע שטשאָרעס. ביינאַכט זענען מיר געגאַנגען בעטן ביי די פויערים עפעס עסן. נישטאָ קיין כוחות. עס איז קאַלט און איך פאַרקיל זיך אַזוי, אַז דער האַלדז ווערט מיר געשוואָלן ווי אַ באַניע. איך באַקום הויכע היץ. אין איינעם אָן אַוונט, ווען איך גיי אַרויס זוכן עפעס עסן, איבערצייג איך זיך, אַז איך זע מער נישט. פון דער היץ און פון מאַנגל אין וויטאַמינען האָב איך באַקומען די קראַנקייט פון נאַכט־בלינדקייט. דערווייל איז דער מצב פון מיין האַלדז געוואָרן וואָס ערגער. אונטער דער גאַמבע האָב איך געהאַט צוויי שווערע געשווירן מיט ראָפע. איך האָב געפילט, ווי דאָס איז די סיבה פון דער הויכער היץ מיינער, און האָב באַ־שלאָסן די מכות צו עפענען! מעכל האָט מיר פון אונדזער פויער געבראָכט עפעס אַ פאַרשאָוורטע זשילעטקע. איך האָב אים אָנגעווייזן ווו ער זאָל שניידן. מעכל האָט אָבער מורא געהאַט, האָב איך אויסגעזוכט אַ שטיקל גלאָז וואָס האָט מיר געדינט ווי אַ שפיגל, און אַליין אָנגעהויבן דורכפירן די אָפּעראַציע. די צוויי שניט זענען געבליבן אונטער מיין גאַמבע ביזן היינטיקן טאָג.

אין דרויסן איז געלעגן אַ שווערער שניי, געווען אַ פראָסט און פון מיינע געשווירן איז געריגען אייטער אָן אָן עק און אָן אַ סוף. די אָפּעראַציע האָט מיך אַבער אָפּגעראַטעוועט פון אַ לאַנגזאַמען טויט.

איך האָב געפילט אַז מיר מוזן עפּעס אָנהייבן נאָרהאַפּטס עסן. פון אָבסער־וואַציעס האָבן מיר געזען ווי די פויערים שטעלן אַריין דאָס מילך וואָס זיי מעלקן ביינאַכט אין די ברונעמס כדי עס זאָל נישט קאַליע ווערן. מיר האָבן אַנגעהויבן גנבענען יעדע נאַכט עטלעכע ליטער מילך. דאָס טרינקען מילך האָט אונדז געראַטעוועט און דערהאַלטן ביים לעבן יענעם גאַנצן שווערן ווינטער און פרילינג. ערגעץ ווו האָבן מיר אין אַ סטאָדעלע אויך געפונען אַ גאַנץ געפעקלט חזיר. יעדן אָוונט האָבן מיר אָפּגעשניטן עטלעכע שטיקלעך און אויך דאָס האָט אונדז געהאַלפן אַביסל קומען צו די כוחות.

זומער 1944 האָבן מיר ווידער געמוזט אַנטלויפן קיין דעמבע וויעלקיע. דאָרט האָבן מיר אויסגעראָבן אַ נייעם בונקער אין וועלכן מיר זענען געווען ביז די רוסן האָבן זיך אָנגעהויבן דערנענטערן. ווידער איז געוואָרן אוממעגלעך דאָרט צו זיין, ווייל אין וואַלד האָבן זיך אויסבאַהאַלטן די לעצטע אָפּטרעטנדיקע דייטשע חיילות. איך האָב באַשלאָסן צוריקצוקערן זיך, וואָס נענטער צום פראָנט אויף מזרח. אין דער זעלבער נאַכט זענען מיר אָנגעקומען אין דער געגנט פון יאָנאָווע.

אין אַ פּרימאַרגן, איך גיי אַרויס פון אונדזער באַהעלטעניש, דערהער איך פֿלוצים אַ רוף אויף רוסיש: „רוקי וויערך". — „יעוורעי" האָב איך געענטפערט דעם זעלנער וואָס האָט מיר פאַרהאַלטן און אַוועקגעפירט אין זיין קוואַרטיר. דאָרט איז אויך געווען אַ יידישער אָפּיציר, וואָס האָט אונדז געהאָלפן דערנאָך אָנקומען קיין מינסק. מיר זענען באַפרייט געוואָרן סוף יולי און אָנהייב אויגוסט זענען מיר געווען פון די ערשטע וואָס זענען אָנגעקומען קיין מינסק און פאַרנומען דאָס הויז פון די גאַרבאָוניקס אויף דער קאַליע־גאַס, וואָס איז געוואָרן אַן אַזיל פאַר די וויניקע יידן וואָס זענען לעבנגעבליבן פון אונדזער שטאָט.

(לויט אַן אויפגענומענער גביית־עדות)

מרים כרמי
(מלה פורמנסקי)

ברדיפה אחרי החיים...

מגיל צעיר קיבלתי חינוך ציוני בבית אבא, שהיה בית מסורתי. זוכרת אני את ביקורו של לייבל פרבמן שבא אלינו מארץ ישראל, ובפיו סיפורים מהחיים בארץ. הסבתא לאה והסבא משה לייב (הוברמן), שניהם זקנים וחולים, קיבלו את פני האורח בשמחה ושוחחו אתו ארוכות על הבנים שלהם בארץ ישראל: אברהם, ישראל ושלמה הוברמן. פרבמן סיפר, שהבנים ביקשו ממנו לראות את המצב בבית ואם אפשר להעלות אותם ארצה. בהציגו שאלה זו לסבא תיאר האורח גם את הצד השלילי שבחיים באומרו: „אל תתפלאו אם תמצאו יהודי בגלוי ראש בישוב העברי, או שהשבת אינה נשמרת ע"י כולם. יש כל מיני אנשים בארץ ישראל, וגם כאלה האוכלים בשר טרף. ואיך אתה, כיהודי דתי, תסבול דברים כאלה בארץ הקודש?"

על זה — זוכרת אני — ענה לו הסבא: „וכי לראות מה אוכלים אנשים אני רוצה? הרי מדובר פה על עליה לארץ הקודש, לעלות ולמות בה, וזה העיקר". כך שמעתי אז את האורח מן הארץ מספר על משפחתנו הגדולה בארץ ישראל וכשהגיע למחרת לבית הספר בו למדתי, „תרבות", והירצה על ארץ ישראל — הסיפורים משכו אותי יותר ויותר. הרגשה נעימה היתה זאת. התחלתי להבין את הקשר ביני לבין משפחתי בארץ ישראל. כעבור זמן מה הייתי פעילה בתנועת הנוער „השומר הדתי". את גרעין התנועה אירגנו אצלנו האחים ביבלרזש. יום אחד באו לבית הספר ואירגנו אותנו לקבוצות. פעילות למען הארץ התקיימה גם קודם לכן בבית הספר. אספנו בולי הקרן הקיימת ונערכו התרמות בין התל־מידים, חגיגות והצגות שכל ההכנסות קודש לקרן. בתום הלימודים והכנת השי־עורים היינו מתכנסים בתנועת הנוער ומשלימים בפעולות ובהרצאות.

היתה זו תקופה של אנטישמיות גואה, ובעיקבותיה ה„פוגרום", אותו לא אשכח לעולם. היה זה ביום קיץ בהיר. שכנינו המוסתים התנפלו על כל בית יהודי. נפרצו דלתות, בזזו חנויות ושרפו בתים. היהודים עזבו את משכנותיהם תוך בהלה וברחו לורשה. שם הזעיקו עזרה, אשר משום מה בוששה לבוא. שבוע ימים ערך המצור. שבוע ימים שוטטו החוליגאנים, ואנו יחידים בכל הרחוב שלנו — רחוב שנניצקה — נסגרנו בתוך הבית פנימה כבתוך מבצר. עד היום הזה לא אבין איך נשארנו בחיים. רק אחרי ימי ההשתוללות הראשונים באה המשטרה מורשה ואיתה משאית עם לחם שחולק בין הרעבים. ורק כאשר המשטרה אחזה באמצעים ונרגעו הרוחות, החלו היהודים שנמלטו לחזור בהדרגה לבתיהם, ורק אז עמדו על הנזקים שנגרם לרכושם. חלה הרגעה, אולם הבטחון לא חזר עוד לעירנו. היו אלה הסימנים הראשונים של השואה הגדולה שבאה עלינו עם פרוץ המלחמה, ב־1939.

ביום 12.9.1939 הופצצה העיר בארטילריה ובמיוחד איזור שנניצקה, שרוב תושביה היו יהודים. אנו, כל אנשי הרחוב, נמלטנו על נפשנו לשדה הגובל לרחוב

שנניצקה, ועקבנו בפחד אחרי ההרס שנגרם לרכוש. השריפות התעצמו מרגע לרגע ואנו נשארנו בשדה, רועדים מקור, עד שעות הבוקר. עם שחר ראינו שהבית שלנו נשרף כולו, עד היסוד. נשאר רק שלד של קירות שרופים, היחידי שנשאר, הואיל וכל הבתים בסביבה היו בתי־עץ. ישבנו על החבילות שלקחנו אתנו בעת מנוסתנו לשדה. עתה התברר שזה כל רכושנו שנותר לנו. ואני רק בת 16. אחי הבוגר, יוסף, שהיה חשמלאי מתקן אופניים והצטיין בכל מיני עבודות מכניות, ישב אתנו בלי לדעת לאן לפנות. ראובן, אחי הצעיר, השתדל להרגיע את אחיותי הקטנטנות חיה'לה וגולדה, שהתיפחו בבכי מר. אבא מחטט בערמות השרופות ומוציא מדי פעם דבר שהאש לא אכלה עד תומה. אמי נשאה על זרועה את אחי הקט ישראל בן השלוש להרגיעו, תוך דאגה שלא נתפזר. אינני יודעת כמה זמן שהינו כך על חורבות הבית שלנו. נדמה היה לי ששעות ארך הדבר, ולבסוף עזבנו את המקום. הלכנו לבית תלמוד התורה אשר ברחוב „הרבי". שם התרכזו כל המשפחות שנשארו ללא קורת גג. פה גם אנחנו מצאנו מיקלט. אך עוד באותו יום, ביושבנו כך על החבילות באולם בית הכנסת, הגיע אלינו דוד פרידמן, שבתו פייגה היתה החברה שלי, והציע לנו שנעבור אל ביתו, עד שנמצא פתרון יותר טוב. קיבלנו את ההזמנה ומיד עברנו לביתו והסתדרנו — כל המשפחה, בת שמונה הנפשות — בחדר אחד בלבד, כאשר בחדר השני מתגורר המארח, שגם לו 8 נפשות.



פלטיאל פורמיינסקי ואשתו רחל, ראובן, חייהלע, גולדלה חיים פשנני מרעמבערטאַוו, בן־דוד של הכותבת

הצענו את מצעינו על הריצפה ועבר עלינו ליל בלהות ראשון תחת שלטון הגרמנים.

באותו לילה הגרמנים דפקו בדלת, פרצו פנימה בחפשם אחרי חיילים פולנים מסתתרים, ובהזדמנות זו היו בוזזים ומטילים פחד. כעבור ימים מספר החלו להופיע גזרות חדשות, כך מדי יום ביומו: אסור ליהודים להחזיק פקדונות בבנקים. אסור ליהודים לסחור. אסור ליהודים לנסוע בלי אישור. אסר ליהודים לנהל עסקים. לכל בית מסחר ועסק יהודי הוצב „פולקס־דויטש", שהיה אחראי על הרכוש שלמעשה הוחרם ע"י הגרמנים, והבעלים היהודיים לא יכלו להוציא את רכושם. הגרמנים הופיעו בחוצות העיר, ותופסים את מי שבא בידם לעבודות כפיה. עבודות אלה היו כדי לשרת אותם במקום מגוריהם ללא קבלת תשלום. באותם הימים היה אבי מבקר על חורבות הבית ומתכנן כיצד לנצל את השלד שנשאר, לבנות ולתקן מחדש את הבית כדי שנוכל לחזור לגור בו.

הדבר לא היה פשוט, מכיוון שיום יום היו „הפתעות" חדשות. יום אחד, למשל, הגיעה רכבת עם פליטים מקליש, וכל משפחה יהודית נצטוויתה לקבל משפחה אחת. גם אנו, שהיינו 16 נפשות בשני חדרים, קיבלנו תוספת 4 נפשות מפליטי קליש, את משפחת קווה: אב, אם, בן ואליהם נתלוותה צברית אורחת מארץ ישראל שהמלחמה סגרה עליה תוך ביקורה בפולין אצל משפחתה.

בדירתנו נעשה יותר צפוף וזה דירבן את אבא ביתר מרץ לגשת לעבודת שיקום ביתנו. שכרנו בנאי נוצרי שהסכים לבנות ולתקן את השלד השרוף, ואבא היה עובד אתו עד שהעבודה הושלמה. עוד לפני שבוצעו כל העבודות נכנסנו לגור לביתנו וגייסנו את כל המשפחה לעזור ולהחזיר לבית צורה של „בית מגורים".

הגרמנים מינו את ה„יודנראט" ככתובת לכל מיני תביעות. כך הם באו לדרוש יהודים לעבודה ולא טרחו לתפוס אותם בעצמם. הם גם דרשו יהודים למשלוח למחנה עבודה — וה„יודנראט" חייב היה לספק כמה מאות צעירים יהודיים — לפי הדרישה. המשלוח הגדול הראשון היה ב־12 באוגוסט 1940 ובו היה אחי הבכור, יוסף. רק אחרי כמה חדשים התחילו אחדים מהם לחזור ותיארו את הסבל ואת התנאים בהם עבדו עד לאפיסת כוחות.

אוקטובר 1940. אחרי סימון היהודים בסרט קלון, מתפרסמת הודעה שעל כל היהודים להיכנס לרובע שיהווה גיטו לכל יהודי העיר. כל מי שגר מחוץ לרובע המסומן יעבור לרחובות הנמצאים בתחום המסומן והגיטו ייסגר ואין יהודי יוצא ממנו ונכנס בו אלא ברשות הגרמנים. אנחנו נשארנו בבית. אך אלה שהיו מחוץ לתחום — היה זה יום מטורף עבורם. צריך היה לקחת את המטלטלים ולשאת אותם לבד, כי קשה היה להשיג תחבורה, סוס או עגלה. כשהועברו כל האנשים לשטח הגיטו, שוב חולקו בין המשפחות, והצפיפות גדלה בצורה איומה, צפיפות שהביאה איתה אפידמיות, שהמפורסמת בהן — מחלת הטיפוס. מחלה זו קצרה את קציר הדמים שלה במאות חללים. סגורים ומסוגרים ישבנו בגטו וסבלנו חרפת רעב. מושפלים, חסרי אונים, נתונים לחסדם של אנשי המשטרה והס.ס. אני זוכרת במיוחד את קצ'ורק עם כלבו המפורסם, שהירבה לבקר ברחובות הגיטו.

כך נמשך המצב עד הגירוש הגדול ב־21 באוגוסט 1942. 5 אלפים יהודים שולחו באותו יום לטרבלינקה. למשפחה שלנו נתמזל המזל באותו יום ינשארנו

כולנו חיים. אבי, יוסף וראובן, יצאו לעבודות חוץ („פלצובקה"), כדי לקבל כיסוי שהם עובדים עבודה „פרודוקטיבית". אמא דאגה להוריד אותי, את אחיותי ואחי הקטן ל„מרתף", בור שהיה מיועד לאחסנת תפוחי אדמה ושהכניסה אליו היתה דרך ריצפת הבית. על פתח הרצפה שמה „פיילה" עם מים, כהסוואה וזה השתלב עם כל יתר האביזרים של בית הצביעה שהיה מקור פרנסנו. היות והבית היה גבול הגיטו והיה בודד ברחוב השרוף, היה נדמה לנו משום מה שהגרמנים לא יבואו אלינו. אך לא כך היה הדבר. הגיעו וחיפשו היטב. אמא הסתתרה בתוך תנור הסקה שבור ושמרה עלינו מלמעלה. מדי פעם נתנה אמא סימן שנתנהג בשקט, כי הסכנה עדיין לא עברה. 5 ימים לא ידענו מה נעשה בעיר, עד שהופיע הערשל מאיר, שהיה משמש אותנו כנושא מים וחוטב עצים. כאשר נודע לו שאנו במצוקה, הגיע מהכפר שם הסתתר ולחם בידו. לאחר שמצא אותנו סיפר שראה את אבא, יוסף וראובן ב„קופרניק", היינו ברחוב שלנו. מפי אבא שלנו נודע לו, שאנחנו מסתתרים בבית שלנו. עוד 3 ימים ישבנו במסתור ורק ביום השמיני אחרי הגירוש יצאנו מהבית, התגנבנו ל„קופרניק", ורק כאן נודע לנו על גורל יהודי מינסק ששולחו לטרבלינקה ועל החיפושים שעורכים הגרמנים כדי למצוא שרידים שנמלטו. ה„קופרניק" היה בית לבנים אחד גדול מגודר מסביב, ובחצר באר מים. פה נשארו אחרוני היהודים אחרי הגירוש. כל בוקר היו הגרמנים פוקדים את הבית, מוציאים ממנו את הפועלים לעבודה בצבא. הילדים שהיו בגיל צעיר נאלצו להסתתר בחסות כמה אמהות שסיכנו את חייהם ונשארו אתם.

ב־22 ספטמבר 1942, לאחר שחזרנו אחרי יום עבודה קשה ורצינו לשתות אחרי יום חם במיוחד, התברר שהבאר בחצר יבשה. ראובן אחי לקח דלי ויצא מחוץ לתחום הבית של הקופרניק אל „המשאבה" שעמדה ברחוב, במרחק מה מהבית שלנו. עבר גרמני, השיגו והרג אותו במקום. הוא המשיך בדרכו ואז יצאו כמה אנשים עם יוסף אחי ונשאו את גופת ראובן לתוך חצר ה„קופרניק". אמא פרצה בבכי ואתה כל המשפחה. היה זה הקרבן הראשון של משפחתנו. אמא הרימה את עיניה לשמים באומרה: רבונו של עולם, אם נגזר שכל משפחה יהודית צריכה לתת קרבן, הרי גם אנחנו כבר נפגענו. אולי מעתה כבר תיפסק הרעה. הלא אין עוד משפחה אחת שלימה בכל ה„קופרניק"...

יומיים לאחר מכן, ב־24 בספטמבר 1942, כשהיינו כולנו בעבודה ואמא נשארה עם עוד כמה נשים, כרגיל, לעבוד במטבח במחנה „קופרניק", להסתיר את הילדים ולשמור עליהם, הופיעו לפתע גרמנים ועשו חיפוש בכל הבית. מצאו את הנשים שעבדו במטבח והוציאון לתחנת הרכבת. שם עמדה רכבת שהובילה טרנספורט מורשה לטרבלינקה. כל שנמצא ב„קופרניק" צורף למשלוח הזה. עוד בהיותנו בעבודה נודע לנו על האסון החדש שפקד אותנו. לא ידענו בדיוק את מי הוציאו. אך כשחזרנו ל„קופרניק" חשכו עינינו: אמא לא היתה והילדים נשארו במחבוא לבד.

יוסף, אחי הבכור, עבד במקום עבודה מחוץ לגיטו והיה בא אלינו מדי פעם ואתו סיפורים על אפשרות להצטרף לפרטיזנים או לברוח ולהסתתר במחבוא. אבל למחבוא אצל פולנים, הסביר לנו, צריך לשלם הרבה כסף. הוא טיפל בילדים והוחלט במשפחה שאני ורגינה גרינשפן, שהיתה כלתו של אחי, ניסע לורשה

למחבוא אצל פולני והוא ישאר עד שיצליח לסדר את הילדים הקטנים במחבוא במקום, אצל הנוצריה שמסרנו לה את הבית שלנו עם המכבסה. הנסיעה שלנו היתה כרוכה בתעודות מזויפות, בכסף ובנוצרי שיקח על עצמו להעביר אותנו לורשה. ב־15 בדצמבר 1942 הופגשתי עם גוי ששמו היה מריאן, והוא שהביא אותי למקום המיועד למחבוא. כשהגעתי פגשתי שם את רגינה עם עוד שלוש נשים וגבר אחד מקלושין, יהודים. זו היתה דירת אחיו של מריאן.

פה החלו „חיים" חדשים. התחפשנו לנוצריות והתלבטנו יום יום שעה שעה עם קשיים חדשים. לא פעם קיללנו את היום בו נשארנו בחיים, כדי להמשיך למות מפחד כל אימת שמזהים אותנו, ויש צורך לעבור ממקום למקום ולחפש עבודה או מקלט חדש.

ב־24 בדצמבר בא אלינו מריאן ובשורה רעה בפיו: קבוצת היהודים אשר ב„קופרניק", 218 במספר, נלקחו באותו יום לבית הקברות ונדרשו לחפור קבר אחים. לאחר שכרו את הקבר ירו בכל הקבוצה באכזריות והשליכום לבור. ביניהם היה אבינו. יוסף חזר מיד ל„קופרניק" והוציא משם את הילדים אל הנוצריה שגרה בבית שלנו. הוא ביקש אותה להסתיר אותם עד יעבור זעם, ועד שימצא מקום בטוח יותר עבורם. יום אחד בלבד החזיקה את הילדים, ובלילה הראשון גרשה אותם בחזרה ל„קופרניק" בטענה, שאינה יכולה להסתכן ולהסתיר אותם. כך חזרו הילדים ובחסותו של יוסף אחי, הסתתרו במחבוא עד ל־10 בינואר 1943.

שוב הופיע מריאן ומסר לנו את אשר קרה באותו יום ב„קופרניק": הבית הוצת וכל האנשים בתוכו נשרפו חיים. ביניהם היה אחי יוסף, אחיותי חיה וגולדה ואחי הקטן ישראל.

עד היום לא אבין איך יכולתי לשמוע שכולם אינם עוד בחיים ולא להתמוטט. נותרתי יתומה, גלמודה. שתקתי, רק הלב כאב, כאב נורא. לבסוף פרצתי בבכי והוקל לי, אך גם לבכות אי־אפשר היה כראוי... הזמן דחק וכל התייפחות וצעקות כאב עלולים היו להסגיר אותנו. הרגשנו שאנו רוצות להשאר בחיים, לספר, להעיד ולנקום. כל אותו לילה לא עצמתי עין. אך כשקמנו בבוקר נאלצנו לעזוב את המקום, כי שוב גילו עקבותינו וצריך היה לחפש מקום סתר חדש. מחופשת כנוצריה, ותוך מילוי כל מיני עבודות אצל אנשים שונים ומשונים, באה סוף סוף הגאולה עם שחרור פרגה בספטמבר 1944.

זיבן זענען מיר געווען...

דער נאָמען פון מיין פּאָטער איז געווען אפרים, מיין מוטער האָט געהייסן רייטשל וואסערמאַן. זי איז געווען אַ טאָכטער פון משה טאָקאַרזש.

מיין ברודער יאַנקל איז אומגעקומען ביים לעצטן אויפשטאַנד אין ווּאַרשע. מיין ברידער טוביה איז געפאַלן אין פּוילישן מיליטער. מיין שוועסטער רחל'ע און שרהל'ע און מיין יינגסטער ברידער וועלוול זענען אומגעקומען אין טרעבלינקע. צוויי שוועסטערס זענען דערשאָסן געוואָרן פאַר די אויגן פון מיין מוטער. דאָס איז דער סך־הכל פון דער גאַנצער משפּחה, וואָס איך קען זיי נישט פאַרגעסן.

מיין פּאָטער איז געווען אַ טאָקאַרזש און האָט אַלע יאָרן שווער געאַרבעט. די מוטער האָט געהאַנדלט דערצו אין מאַרק און אַרומגעפאָרן אויף יאַרידן, — אַלץ כדי צו קענען אויסהאַדעווען אירע זיבן קינדער.

מיט מיינע עלטערן אין מינסק בין איך געווען ביזן פּאָגראָם און זיך באַמיט מיינע עלטערן צו העלפן. נאָכן פּאָגראָם בין איך אַוועק קיין פּאַריז און אויך געהאָט אויסצושטיין ביטערע יאָרן.

נאָך דער מלחמה בין איך מיט מיין מאַן צאַלע יאגאַדאָוויטש און יינגסטן זון אפרים געפאָרן זוכן די קברים פון משפּחה קיין מינסק. איך האָב געפונען דאָס קבר פון וועלוול אָסטשגאַ (וועלוול ניעדזאַלקער האָט מען אים גערופן) און פון מיין באָבע לאה און נאָך קברים פון היימישע, — אָבער די מצבות אויף די אַלע קברים זענען געווען געשענדעט און פאַרוויסט.

איידל פרוימאַן (פּאָפּאָווסקי)

צוויי שוועסטער זענען מיר געבליבן...

פון אונדזער גרויסער משפּחה זענען מיר געבליבן צוויי: איך און מיין יינגערע שוועסטער שיינדל. ווייטער איז פון אונדזער משפּחה גאָרנישט נישט געבליבן.

מיין פּאָטער יחיאל־אריה פּאָפּאָווסקי און מיין מאַמע ביילע־מינדל (פון די ראַדזינסקיס) זענען אומגעקומען אין קאַלושין אַדער זענען פון דאָרט אַרויס־געפירט געוואָרן קיין טרעבלינקע נאָך דעם ווי זיי זענען געהאַט אַנטלאָפן פון מינסק. קאַלושין איז אויסגעזידלט געוואָרן דעם 25טן סעפּטעמבער 1942 (ערב סוכות).

מיין עלטערער ברודער ישראליק פּאָפּאָווסקי, אַן אויסגעדינטער זעלנער, איז אומגעקומען אין די וועלדער, ביי די פּאַרטיזאַנער. מיין יינגערער ברודער יאַנקל איז געווען צווישן די וואָס זענען אומגעקומען אין רודזקיס פּאַבריק דעם 5טן יוני 1943.

צווישן די יידן וואָס מען האָט אַרויסגעפירט בעת דער אַקציע אין מינסק קיין טרעבלינקע אין די טויט־וואַגאָנען, זענען אויך געווען: מיין אַלטע באָבע געלע פּאָפּאָווסקי צוזאַמען מיט אַלע מיינע פעטערס און מומעס. אויך מיין זיידע זלמן ראַדזינסקי מיט זיין פּאַמיליע, מיט אַלע זיינע ברידער און פעטערס, זענען אומגעקומען יענעם טאָג.

ווי קען מען דאָס אַלץ פּאַרגעסן?



מיין פּאָטער יחיאל־אריה



מיין זיידע זלמן ראַדזינסקי

ישראל אהרן פרוימאן
(ברוקלין)

„אנטלויפט, אפשר וועט זיך איינער ראטעווען"...

יענעם שוואַרצן פרייטיק אינדערפרי, וועו מען האָט זיך דערווויסט, אַז די „אַקציע" הייבט זיך אָן, האָט דער טאַטע, דער פאַריסאָווער חסיד ר׳ שמואל פייוול, דער זון פון ר׳ מרדכי פרוימאַן, אין גרויס בהלה צוזאַמענגערופן אַלע אין שטוב און געזאָגט: „קינדער, אַנטלויפט, ראַטעווט זיך! זאָל יעדער לויפן אין אַן אַנדער זייט, אפשר וועט איינער פון אייך זיך ראַטעווען".

מיר האָבן געפאָלגט דעם טאַטן, וואָס ער האָט אונדז אָנגעזאָגט. מיר זענען טאַקע נאָך דער אַקציע געווען איינע פון די געציילטע „גליקלעכע" פאַמיליעס, וואָס זענען כמעט געבליבן גאַנץ, הגם צעשפרייט און צעשפליטערט אין פאַר־שידענע ערטער.

דער משחית האָט אונדז אָבער נישט אָפגעלאָזט און די קרבנות איינגעמאַנט ביי אונדז אין ראַטעס... נישט געקוקט אויף די ביטערע געראַנגלען פאַר אונדזער לעבן זענען מיר דאָך באַזיגט געוואָרן דורכן טויט און אויסראָס. געבליבן איז טאַקע פון אונדז אַלע בלויז איך אַליין, איינער — ווי דער טאַטע האָט געהאָפט..

מיין פאָטער אַליין צוזאַמען מיט מיין מאַמען, אַ טאַכטער פון די לעווינס, רייזעלע, צוזאַמען מיט אונדזער קלענסט 6־יעריק שוועסטערל, דבורהלע, זענען אומגעקומען אין קאַלושין. ערב סוכות תש״ג (דעם 25טן סעפטעמבער 1942). מיין עלטסטער ברודער יצחק־משה מיט זיין פרוי לאהטשע און זייער צוויי־יאָריק יינגעלע דודל, זענען אומגעקומען אין וואַרשעווער געטאָ־אויפשטאַנד ערב פסח תש״ג.

אין מינסק, אין טאָג פון דער אַקציע, איז אומגעקומען מיין שוועסטער חיהלע. זי האָט זיך אויסבאַהאַלטן הינטער דער שטאָט צוזאַמען מיט אונדזער מומען בריינדל גרינבערג, אַנטלויפנדיק האָבן אין זיי געטראָפן עטלעכע קוילן, וואָס דייטשע זעלנער האָבן זיי נאָכגעשאָסן. אַזוי האָלב־דערשאָסענע זענען זיי געלעגן אויף אַ פעלד, אונטער דער ברענענדיקער זון, און געבעטן זיך ביי דורכגייענדיקע פויערים אַ טרינק וואַסער, אָדער מען זאָל זיי דערהרגענען אינגאַנצן, ווייל זיי האָבן מער נישט קיין כוח אויסצוהאַלטן די יסורים. קיינער האָט זייער געשרי־ נישט געהערט און זיי זענען אויסגעגאַנגען אין שרעקלעכע יסורים. דאָס האָב איך אַליין געהערט דערציילן באַקאַנטע פויערים, וועלכע האָבן גוט געקענט מיין מומען וועמענס מאַן יאַנקל גרינבערג האָט געהאָט אין מאַרק אַ געשעפט פון אַגראַר־מאַשינען און קינסטלעכע כעמישע באַמיסטיקונג, וועלכע עס פלעגן קויפן די פויערים פון דער גאַנצער געגנט.

מיט מיר אין רודזקיס פאַבריק זענען געווען ביז דער לעצטער מינוט, צוויי שוועסטער און אַ ברודער. די עלטערע שוועסטער שרה איז ארויסגעפירט געוואָרן בעת דער ליקווידאַציע פון דעם לאַגער, דעם 5טן יוני 1943. צוזאַמען מיט אַלע אַנדערע יידן איז זי דערשאָסן געוואָרן אויף אונדזער בית־עלמין. מיין יינגערע

שוועסטער עטל, צוזאַמען מיט מיין מרדכילע, האָבן זיך נאָך אויסבאַהאַלטן אין די קעסלען פון דער פאַבריק. מרדכילע איז געווען זעלטן קלוג און געהאָט געוואָלדיקע המצאות ביים אויסבאַהאַלטן זיך. „דאָס פלעמל" האָט מען אים גערופן מחמת דעם צייכן אויף דער באַק פון דעם וואָס ער האָט זיך אַמאָל אָפגעבריט; ער האָט אָבער אויך געהאָט אַ פלאַם־פייערדיק קעפל. אים מיט מיין שוועסטער עטל האָט שפעטער אַנטדעקט אין זייער באַהעלטעניש דער סטרוזש פון דער פאַבריק. ער האָט גלייך אַרויסגערופן די דייטשן, ווָאס האָבן זיי דער־שאָסן אויפן הויף פון דער פאַבריק. די פּוילישע אַרבעטער האָבן נאָכן טויט שוין פון זיי אַראָפּגעשלעפּט אפילו די אונטערוועש...

איך האָב געאַרבעט אינעם מיליטערישן לאַגער אין מראָזעס ביים לאָדן קוילן פאַר דער דייטשער אַרמיי, ביים שניידן ביימער פון מראָזער וואַלד און טראַנספאָרטירן דורך דער באַן. מיר זענען געווען אַן ערך 120 מענער און בלויז עטלעכע פרויען. דער רוב איז געהאָט געקומען פונעם „קאָפערניק", ווייל דאָרט האָט זיך אָנגעזאַמלט אַן עודף אַרבעטער. קיין מראָזעס זענען אַוועק די אַלע וואָס זענען נישט געווען לעגאַל אין „קאָפערניק". דער רוב זענען דאָס געווען געזונטע מענער — הויכע און פעיקע צו אַלערליי פיזישע אַרבעטן. אַלע האָבן געגלייבט, אַז די „ווערמאַכט" וועט אַזעלכע אַרבעטער בשום אופן נישט לאָזן אַוועקשיקן צום טויט.

מיר זענען געווען באַוואַכט דורך זעלנער. יעדן אינדערפרי האָט מען אונדז אַרויסגעפירט צו דער אַרבעט און ביינאַכט האָט מען אונדז צוריקגעפירט אין אונדזערע באַראַקן אַריין.

אַזוי האָט אָנגעהאַלטן בלויז געציילטע חדשים. די ריי פון אויסראָטונג האָט אויך אונדז, „די גוטע אַרבעטער", נישט אויסגעמיטן.

אין איינעם אַ זונטיק אינדערפרי, א׳ טבת, האָט מען אונדז אָנשטאָט צו דער אַרבעט געפירט אויף אַ ספּעציעלן פלאַץ אַרומגערינגלט דורך מיליטער. דער לאַגערפירער, אַ סטודענט פון בערלין, האָט אונדז אָנגעהויבן באַרויקן, אַז ער גיט אונדז זיין ערן־וואָרט אַז ער וועט אונדז נישט לאָזן אַוועקנעמען. די אַרמיי דאַרף אונדז. באַלד האָט זיך אַרויסגעוויזן, אַז די גוטע רייד זענען געווען כדי אונדז צו פאַרנאַרן. מיר זאָלן זיך נישט צעלויפן. עס זענען אָנגעקומען ס.ס.־מענער „זאָנדערדינסט", צוזאַמען מיט פּוילישע פאָליציאַנטן און אוקראַינער און האָבן אונדז אַרומגערינגלט פון אַלע זייטן. „מאַרשירן!" — איז געפאָלן אַ באַפעל און מען האָט אונדז אָפּגעפירט צו דער באַן־ראַמפּע וווּ עס האָבן שוין געווואַרט אָפּענע לאַסט־וואַגאָנען...

אַ שיינע פּאָר שעה איז אונדז אויסגעקומען אַזוי צו שטיין אויף דער באַן־ראַמפּע און נישט רירן זיך פון אָרט, ביז וואָנען די דייטשן האָבן צוזאַמענגעקליבן קליינע רעשטלעך יידן פון דער גאַנצער געגנט אַרום און זיי געבראַכט צו אונדז. מיר זענען געשטאַנען און אפילו פיזיאָלאָגישע געברויכן געמאַכט אויפן אָרט: מענער אין אָנוועזנהייט פון פרויען פרויען אין פרויען ביי דער אָנוועזנהייט פון מענער. בלויז פון צייט צו צייט זענען צו אונדז צוגעקומען פּוילישע פאָליציאַנטן מיט נאַהייקעס אין די הענט און זיך גערייצט מיט אונדז:

„טויזנט יאָר וואָרטן מיר אויף דעם, מיר זאָלן פון אייך פטור ווערן". ביי וועמען זיי האָבן באַמערקט אַ גוטע פּאָר שטיוול אָדער מאַנטל האָבן זיי אויפן אָרט אַראָפּגעצויגן און דערצו אַ שמיר־געטאָן מיט די נאָהייקעס איבערן קאָפּ. זיי האָבן אונדז גוט געהיטן. יעדער וואָס האָט געמאַכט אַ פרווו אַרויסצוגיין פון דער ריי אָדער אַנטלויפן איז אויפן אָרט באַשטראָפט געוואָרן.

נאָך עטלעכע שעה, פון וועלכע יעדע מינוט האָט אונדז אויסגעזען ווי אַ יאָר, פול מיט פיין און לייד, האָט מען אונדז דורכגעפירט דורך אַ שפּאַלער פון ס.ס.־פוילישע פּאָליציאַנטן און אוקראַינער, וואָס האָבן אונדז מיט קאָלבעס געזעצט איבער די קעפּ און מען האָט אונדז אַריינגעשטופט אין די וואַגאָנעס וויפל עס האָט זיך נאָר געלאָזט, נישט איבערלאָזנדיק אפילו קיין איין פּרייען פּלאַץ.

אין מיין וואָגאָן איז די ענגשאַפט געווען נישט אויסצוהאַלטן. מענטשן האָבן זיך געשטיקט. אייניגע האָט געטראָטן אויפן אַנדערן אַזוי, אַז עס זענען באַלד געווען עטלעכע טויטע. די וואָגאָנען זענען אויך געווען שרעקלעך פאַראומריניקט מיט ווערם, פליי און לייז, וואָס האָבן זיך צו אונדז „צוגעכאַפּט". דעם אמת געזאָגט, האָבן באַלד די יללות און געשרייען זיך אייניגע־שטילט. דער רוב איז געבליבן אַפּאַטיש, הילפלאָז, האָט שלום־געמאַכט מיטן גורל. בלויז אַן ערך פינף פּראָצענט פון די מענטשן, דער עיקר יונגע, האָבן זיך געריסן צו די פאַרקראַטעווועטע פענצטערלעך כדי זיי אויפרייסן און פרווון זיך אַרויסבאַקומען.

אינמיטן שגעונדיקן לויף פונעם צוג האָבן מיר דאָס פענצטערל אויפגע־בראָכן און מען האָט אַנגעהויבן שפרונגען אַרויס. אַ סך זענען דערביי דער־שאַסן געוואָרן דורך די וואַכלייט, וואָס האָבן געהיטן אויף די דעכער פון די וואָגאָנען. אַנדערע זענען געבליבן אונטער די באַן־רעלסן מיט אָפּגעהאַקטע הענט אָדער פיס. וועמ איך האָב זיך דערשטופט צום פענצטערל, איז פּאָר מיר געשטאַנען אַ יינגער בחור מיט זיין מיידל, חתן־כלה ווי זיי האָבן מיר געזאָגט. ער האָט אין איר אַריינגערעדט זי זאָל שפרינגען, אָבער זי האָט מורא געהאַט. לסוף האָט ער זי מיט כוח אַרויסגעשטופט אינדרויסן, און ער — נאָך איר. באַלד נאָך זיי בין איך אַרויס. דאָס מיידל האָב איך אין דרויסן באַלד באַגעגנט, דעם בחור האָבן מיר געפונען אַ צעשמעטערטן אונטער דער באַן. מיר זענען אַוועק אין וואַלד. דאָס מיידל האָט נישט אויפגעהערט ווייענען און קלאָגן. מיר האָבן זיך צעשיידט אין וואַלד. מיר איז געווען שרעקלעך קאַלט, ווייל ביים שפרינגען האָב איך געמוזט אַראָפּווארפן מיין שווערע וואַרעמע מאַרינאַרקע. אַנדערש וואָלט איך נישט געקענט אַרויס.

פון זעלבן וואָגאָן איז מיט מיר אויך געשפרונגען מענדל גרינבערג פון וואַרשע, טאָמאַצקע גאָס. דאָס איז געווען דער איידעם פון ר׳ דוד גורפינקל פון דער קאַליע־גאָס. אין לאָגער איז ער געווען דער גרופּנפירער. מיט אים זענען געווען זיינע צוויי שיינע געראָטענע קינדער: אַ בחור מיעטעק און אַ מיידל טאָשקע. אויך זיי זענען געשפרונגען און זענען אַנגעקומען קיין וואַרשע, אָבער מער האָב איך פון זיי נישט געהערט.

דער דערמאַנטער בערלינער סטודענט איז זייער צופרידן געווען פון דאָ־זיקן גרופנפירער און זיינע קינדער. טאָשקע פלעגט רוימען בײַ די אָפּיצירן די צימערן. ערב דער ליקווידאַציע פון לאַגער האָט ער צו זיך צוגערופן מענדלען מיט זיינע קינדער, וועלכע האָבן גוט געריידט דייטש, און זיי געזאָגט: „אויב איר ווילט קען איך אייך טאָן אַ טובה פאַר אייער גוטן דינסט די גאַנצע צייט, און „אוילן דעם שוואַרצן פויגל" — ער האָט דערביי אָנגעוויזן אויף זיין רעוואָלווער, אַז ער איז גרייט צו טאָן זיי אַ טובה און דערשיסן אויפן אָרט, זיי זאָלן זיך נישט דאַרפן מאַטערן אין שווערן וועג. „איך בין אַ סטודענט פון בערלין" — האָט ער פאַרענדיקט ערנסט. גרינבערג האָט אים געדאנקט און איז אַוועק מיט אַלע אין וואַגאָן אַריין.

אַזוי אין לייכטע מלבושים בין איך קוים דערלאָפן די קרוב דרייסיק קי־לאָמעטער ביז רודזקיס פאַבריק. דאָ בין איך געווען ביז אין בין נאָענט פאַר דער ליקווידאַציע פון דאָזיקן אַרבעטס־פּלאַץ אָנגעקומען אין דער באַהעלטעניש פון מיין חבר, לייב ראַכמאָן.

צוערשט, נאָך זייענדיק בײַ רודזקין אין פאַבריק, נאָכן שפרונגען פון וואָגאָן, האָב איך געאַרבעט מיט אַ געווײַסן משה פרידמאַן, אַ מעל־סוחר. ער איז געווען דער איידעם פון מנשה „קנוט" — פון יואלקע לעווינט מענטשן, דאָס הייסט מנשה קנוט איז געווען פון דער חברה קדישא. צו משה פרידמאַן פלעגט קומען זיינס אַ יינגערער ברודער, לייבל, וועלכער האָט געהאָט פאַרשידענע רעטונגס־פּלענער. צוערשט האָט ער אַרויסגענומען זיין ברודער, משה פרידמאַן. נאָך אַ קורצער צייט איז ער צוריקגעקומען און דערציילט זיינע איבערלעבונגען בײַ די גויים. דאָס האָט אָפּגעהאַלטן אַ סך מענטשן, וואָס האָבן געטראַכט צו אַנטלויפן. איך האָב זיך גוט באַקאַנט מיט דעם לייבלען. ער האָט געוואָלט אַרויסנעמען פון רוצקיס פאַבריק מיין גאַנצע פאַמיליע. אין אַ געוויסן זונטיק האָט ער מיר געזאָגט אַז הייַנט גייט מען. מיר האָבן זיך פאַרנומען אין וועג אַריין. אין פּוילישע היטלען גייען מיר צוערשט קיין מראָזעס. מיר זענען אַריין אין דעם אַרבעטס־לאַגער. דאָרט האָבן יידן אונדז געוואָרנט, אַז אויפן וועג צום וואַלד, זאָלן מיר אויסמיידן די דייטשע זשאַנדאַרמעריע. קיין אַנדער אויסוועג איז אָבער נישט געווען. מען קאָן זיך פאַרשטעלן, מיט וואָס פאַראַ געמיט מיר זענען געגאַנגען. מיר האָבן כסדר געדענקט, אַז זיי האָבן נאָך אין געטאָ צעשלאָגן אויף טויט דעם מראָזער שוחט, וועלכן מען האָט געטראָפן שעכטן. געלאָזט האָבן מיר זיך צו אַ קריסט, וואָס איז געווען „גאַיאָוועך" (שומר) אין וואַלד. ער האָט געווינט מיט זיין פאַמיליע אין אַ זייטיק וואַלד־שטיבל. דערנעבן האָט געווינט זיין אויפזעער, אַ דייטש. האָט דער גורל געוואָלט, אַז אָנשטאָט אַריינצוטרעפן צום „גאַיאָוועך", זאָלן מיר אַריינטרעפן צום לייב אין פּיסק אַריין, דאָס הייסט, גלייך צום דייטש. ער האָט געכאַפט זיין ביקס און צוגאַמען מיט זיינע צוויי הינט אונדז געפירט צו דעם שייער (סטאַדאָלע). ער האָט אונדז געוואָלט דערשיסן אויפן אָרט. אין דעם

מאמענט איז אַרויס דער „גאַיאַוועך" און האָט אים עפּעס איינגערוימט אין אויער. דער דייטש האָט אונדז דעמאָלט אַריינגעוואָרפן אין סטאָדאָלע. ביז שפּעט בייַנאַכט זענען מיר געווען אַליין. דאַן זענען אַריינגעקומען דער „גאַיאַוועך" מיטן דייטש. זיי זענען געווען טויט־שיכור. דער דייטש האָט צו אונדז אויסגעשטרעקט זיין ביקס. אָבער דאָן האָט דער „גאַיאַוועך" אים אָנגעכאַפּט פּאָר דער האַנט. אונדז האָט ער מיט די אויגן געוויזן וווהין גלייך צו אַנטלויפן. מיר זענען אַוועק טיפער אין וואַלד. מיר זענען שיעור געפרוירן געוואָרן. אין אַ געוויסן מאָמענט האָט לייבל דערזען עטלעכע געשטאַלטן, וואָס שאָרן זיך אַרויס פון צווישן די ביימער. לייבל האָט זיי גלייך סימנים און זיי זענען צוגעקומען. פון דער גרופּע יידן איז געווען דער פירער פון יידישע פּאַרטיזאַנער אין געגנט, סטאַניסלאַוו. לייבל האָט עפּעס געריידט מיט אים. איך האָב מער נישט געקאָנט גיין. אין דעם טיפן שניי און פראָסט האָבן זיי מיך געמוזט טראָגן אויף די הענט ביז אַ בונקער. דאָ האָבן מיר געטראָפן יידן. מיר זענען מיט זיי געבליבן עטלעכע וואָכן. צוזאַמען 23 מאַן. יעדע נאַכט פלעגן מיר זיך אַרויסלאָזן דורכצופירן פּאַרשידענע אויפגאַבן. צווישן אַנדערן אַרויסדרייען די שרויפן פון די באַן־ליניעס. אין איינעם אַ טיפןווינטער־טאָג איז געקומען צו לויפן דער „גאַיאַוועך" און דערציילט, אַז ער האָט איצט אונטערגעהערט אַ טעלעפאָן־געשפּרעך פון מינסק, אַז מאָרגן דאַרף זיין אַן אָבלאָווע אין פראָסטיקן וואַלד. ער האָט געראטן, אַז מיר זאָלן אַוועק אויף אַ טאָג. מיר האָבן זיך צעטיילט אויף גרופּן און זיך אָפּגעשמועסט ווידער צו טרעפן די צווייטע נאַכט. זיבן טיפוס־קראַנקע זענען אָבער געבליבן אין בונקער. מיר האָבן נישט געקאָנט זיי מיטנעמען. זיי האָבן נישט געקאָנט גיין. מיר האָבן נישט געווואָסט וואָס צו טון. מיר האָבן אָבער געמוזט אַוועק. איך בין געגאַנגען מיט לייבלען. אין דער זעלבער נאַכט האָבן פּאָלאַקן אונדז געכאַפּט. לייבל איז געווען פון דאָזיקן געגנט און אַלע געקענט. ער האָט געבעטן און מען האָט אונדז אָפּגעלאָזט. מיר האָבן געמוזט ווייטער אַנטלויפן. וועמ מיר האָבן די צווייטע נאַכט זיך אומגעקערט צו דעם בונקער האָבן מיר געטראָפן אַלץ פאַר־ברענט — אויך די זיבן קראַנקע יידן פאַרסמאָליעט אינעווייניק. ווילדע חזירים זענען געשטאַנען אין דעם טיפן שניי איבער דעם בונקער. דער „גאַיאַוועך" האָט אונדז נאָך דעם דערציילט, אַז וועמ די דייטשן האָבן אַנטדעקט דעם בונקער, האָבן די זיבן קראַנקע זיך נישט געוואָלט אונטערגעבן. זיי האָבן אַרויסגעשאָסן און פאַרוווּנדעט אַ דייטש. מען האָט צו זיי אַריינגעוואָרפן צינד־באָמבעס. זיי האָבן געשאָסן ביז דער לעצטער קויל.

אינטערעסאַנט, ווי שטאַרק עס איז געווען דער לעבנס־דראַנג: וועמ איך און לייבל זענען אַריין אין דעם גרוב, האָט לייבל געטראָפן זיינס אַ יונגערן ברודער, וואָס צאָפּלט נאָך אין דער לעצטער גסיסה. לייבל האָט געזומען אַ שטיק ברויט און איז אַרויס; איך האָב צו אים געזאָגט: לייבל, איצט ליגט דיר אין זינען ברויט?! יאָ, האָט ער מיר געענטפערט — אין איין קעשענע דאָס לעבן, און אין דער צווייטער — נקמה!

אַזוי זענען מיר אַוועקגעטראָטן אַריין אין דער טיפער וווייסקייט, נישט וויסנדיק ווהין צו גייען. איך בין צוריק צו רודזקין אין פּאַבריק, און פון דאָרט,

ווי געזאָגט, בין איך שפעטער אָנגעקומען אין באַהעלטעניש פון מיין חבר לייב ראָכמאַן, וועלכער האָט מיר געגומען צו זיך.

✶

וועז איך בין געבליבן לעבן און אָנגעקומען קיין מינסק האָב איך צו מיין גרויס פרייד געטראָפן מיין ברודער שמשון אַ לעבעדיקן. ער האָט זיך אויסבאַ־האַלטן אין די וועלדער און דערפער נאָכן דורכמאַכן די בלוטיקע טעג פון „קאָפּערניק" און אין רודזקיס פאַבריק. פון די וואַנדערונגען אונטערן פרייען הימל איז ער אַרויס אַ קראַנקער און צעבראָכענער.

מיין פרייד וואָס נאָך עמעצער פון אונדזער גרויסער משפחה איז געבליבן ביים לעבן, האָט לאַנג נישט אָנגעהאַלטן. שמשון איז נאָך אַ לאַנגער קראַנקייט געשטאָרבן אין לאָדזש, דעם 22טן יאַנואַר 1946.

דער לעצטער מלחמה־קרבן פון אונדזער פאַמיליע.



דער שרייבער מאיר זשאַלאַווסקי
הי"ד — געהיראַט אין פּאַריז מיט
זיסל לאַשיצקי־בורשטין,
אומגעקומען אין אוישוויץ

משה זיסערמאַן
(בת־ים)

ניין זענען מיר געווען...

ניין זענען מיר געווען — זיבן ברודער און צוויי שוועסטער. מיין מאַמע שרה איז געווען אַ טאַכטער פון איינעם פון די עלטסטע תושבים, פונעם מעל־סוחר און אַלעקסאַנדער חסיד הערשל לעווין. דער פאָטער מיינער, ברוך, איז געבוירן אין קאַלושין. אויך ער איז געווען אַן אַלעקסאַנדער חסיד און האָט פאַרגעזעצט דעם מסחר מיט מעל אויפן מאַרק, ווו מיר האָבן אַלע יאָרן געווינט. מיין פאָטער איז געשטאָרבן זייער יינג. דאָס איז געווען אין 1920, און מיר קינדער האָבן ממשיך געווען צו פירן די שטוב מיט דער מאַמען צוזאַמען. אונדזער פּרנסה איז אויך געווען אַ כמעט פאַמיליען־פאַך: מעל. פון אָט דער גאַנצער פאַרצווייגטער משפּחה אונדזערער זענן געבליבן נאָך דעם אומקום בלויז איך מיט מיין פּרוי און מיין יינגסטער ברודער הערשל. מיר האָבן די מלחמה אויסגעלעבט אין אַ באַהעלטעניש אין פּראַגע.



ר' נפתלי רוזינשטיין מיט זיין משפּחה — פּריי, צוויי טעכטער און איידעמס, זון יאַנקל און אייניקל בוטשעלע

זיבן ברידער זענען מיר געווען...

דער בכור איז געווען מאָטל, מאָטעלע זיסערמאַן, דער איידעם פון אפּרים בעקער (אַבפּייער) — פון די שענסטע פּני אין שטאָט און טיש־זיצער אינעם פּאַריסאָווער רבינס הויף. מאָטל איז געווען ווי אַן אפּוטרופּוס פון אונדזער גאַנצער

משפּחה און ער האָט שטאַרק מצליח געווען טאָקע אין מעל־האַנדל. זיין הויז אויף דער בולוואַרנע איז געווען אַן אַדרעס פאַר פיל סוחרים און סתם־יידן, וואָס האָבן געזוכט אַ גמילת חסד. ביי מאָטלען האָט מען תמיד באַקומען מזומנים און ער איז גרייט געווען העלפן פריינט און חברים. דאָס זעלבע זיין פרוי דבורה, וואָס האָט געפירט אַ שטוב, וואָס איז געווען אַ ביישפּיל, אַ מוסטער. ביידע, מאָטל מיט זיין פרוי, מיט זייערע דריי קינדערלעך: רבקה, ברוך און יאַנקעלע — זענען אַרויסגעפירט געוואָרן אין טאָג פון דער אַקציע.

דער צווייטער נאָך אים איז געווען יחיאל — אויך ער איז אומגעקומען מיט דער גאַנצער עדה.

אהרון איז געווען אַן איידעם פון ישראל שוויאַטלאָ. מיט זיין פרוי ראָבצע האָט ער געהאַט אַ ווילינונג אין דיטנערסקיס הויף, אין מאַרק. ער איז אומגעקומען טאָקע אויפן מאַרק, אין טאָג פון דער אַקציע. דאָס איז געווען בעת דער פּליט פון קאַליש, זיידל, האָט אַרויסגעריסן די ביקס ביי אַ צעיושעטן אוקראַינער און אים געגעבן דערמיט איבערן קאָפּ. די ס. ס.־לייט האָבן אָנגעהויבן שיסן און אַ קויל האָט געטראָפן מיין ברודער אהרון. זועלווול זלאָטאָלאָוו מיט משה מיאָדאָווניק האָבן אים אַרייַנגעראָגן אין שכנותדיקן טויער פון געלעס בעקעריי און געפרווט אים געבן מעדיצינישע הילף. די דייטשן האָבן נישט געלאָזט און אַזוי איז ער אויסגעגאַנגען אין שווערע יסורים.

מיין ברודער לייזער איז צוויי מאָל געשפרונגען פון די טויט־וואַגאָנען. געווען אויך אין רודזקיס פאַבריק. ביים צווייטן מאָל שפּרינגען, איז ער אַ פּאַר־וווּנדעטער אַוועק אין וואַלד און לסוף געפאַלן.

אויך אברהם איז געשפרונגען פון צוג בעת דער אויסזידלונג פון קאַלושין, ער איז דערביי אומגעקומען. דאָס איז געווען דעם זיבעטן טאָג חנוכה תש״ב.

מיין שוועסטער דינה לאה איז אומגעקומען צוזאַמען מיט איר מאַן מענדל שלעכטער פון לאַטאָוויץ, מיט איר אייניציק קינד דבורהלע.

אומגעקומען איז אויך מיין שוועסטער חנה פעלדמאן מיט איר מאַן שמואל פעלדמאַן און זייערע קינדער ברוך, יצחק, רחלע און יאָסקע.

נאָך דעם אומקום פון דער שטאָט האָב איך געאַרבעט אין רודזקיס פאַבריק. פון דאָרט האָבן מיר אָבסערווירט און געזען וואָס עס קומט פאָר אין „קאָפּערניק״, ווו די צאָל יידן איז געווען אַ סך גרעסער ווי ביי רודזקין, ווייל דאָרט האָבן זיך כסדר קאָנצענטרירט יידן וואָס זענען געהאַט אַנטלאָפן אין די דערפער אַרום. די דייטשן פלעגן טאָקע דאָרט כסדר דורכפירן סעלעקציעס און די „אום־לעגאָלע״ „באַזייטיקן״. דעם 24סטן דעצעמבער, ערב ווייניאַכט, האָבן זיי פון דאָרט אַרויסגענומען איבער 200 יידן און זיי דערשאָסן אויפן בית־עלמין. וועז זיי זענען געקומען נאָכאַמאָל אויף אַן אַקציע, דעם 10טן יאַנואַר, האָבן יידן געזאָגט, אַז זיי וועלן צו דער שחיטה נישט גיין. זיי האָבן געשטעלט אַ ווידער־שטאַנד. די אַרגאַניזאַטאָרן דערפון זענען געווען אהרן דרעזנער, הענעך גארטענ־קראַנץ און אויך מנשה גרינבערג מיט זיין זון יאנקל. זיי האָבן באַצייטנס צוגע־גרייט אייזנס, דרענגער, פלעשער מיט בענזין, און ברען־פליסיקייטן. וועז די דייטשן, אין שפּיץ מיטן קאָמענדאַנט גוטבעליי און ניקעלאוס, זענען געקומען

אויפן הויף און געפאַדערט אַלע זאַלן אַרויס, האָבן די יידן זיך פאַרבאַריקאַדירט און געגומען די דייטשן באַוואַרפן מיט שטיינער און אייזנס. די דייטשן האָבן זיך צוריקגעצויגן און אָנגעהויבן באַשיסן די שולע ווי אַ פעסטונג. די שיסעריי און די ילולות פון די ברענענדיקע קרבנות האָבן זיך גוט געהערט ביי אונדז, אין רודזקיס פאַבריק, און מיר האָבן דערנאָך אויך געהערט פון אַן עד ראיה דער־ציילן ווי אַזוי משהלע חווהס איז מיט דער ספר־תורה וואָס ער האָט אויסבאַ־האַלטן אין קאָפערניק געשפרונגען אין די פלאַמען צוזאַמען מיט נאָך יידן, מיט „שמע ישראל" אויף די ליפן.

שפּעטער האָבן מיר זיך אויך דערווּוסט געוויערע פרטים: די דייטשן האָבן יענעם טאָג באַווייזן אַרויסצופירן די ערשטע גרופּע. געמיינט האָט מען אַז מען נעמט צו אַן אַרבעט ווי יעדן טאָג, אָבער ווי נאָר די יידן האָבן געזען אַז דער וועג פירט צום בית־עלמין האָבן זיי אָנגעהויבן זיך צעלויפן. הענעך גאַרטענקראַנץ האָט מיט אַ מעסער זיך געווארפן אויף אַ פוילישן פּאָליציאַנט, וואָס האָט באַגלייט די יידן צום טויט, און אים צעשטאָכן. ער איז אויפן אָרט דערשאָסן געוואָרן.

אָפּקלאַנגען פון אָט דער שיסעריי זענען דערגאַנגען צום „קאָפערניק" גופא און דאָס איז געווען דער צייכן פון ווידערשטאַנד.

אין רודזקיס פאַבריק האָב איך דאָס אַלץ געהערט און געזען צוזאַמען מיט אַלע אַנדערע יידן, און מיר האָבן געזען וואָס אונדז דערוואַרט. איך האָב אָנגע־הויבן פּלאַנירן דאָס אַנטלויפן.

מיט אונדז אין לאַגער איז געווען לוי גוס, אַ געבוירענער אין וואַרשע, „פאַנגע" מאניעס אַן אייידעם. איך האָב אים געמאַכט אַ פאַרשלאָג: אַזוי ווי זיין פרוי האָט דעם אויסזען פון אַ גויע, זאָל מען דינגען אַלע בשותפות אַ דירה אין וואַרשע. איך האָב געגעבן אַ סומע געלט, די פרוי גוס איז געפאָרן, געדונגען אַ דירה אין פּראַגע אויף טאַרגאָווע 64, דריטער שטאָק. דאָרט איז געמאַכט גע־וואָרן אַ טאָפּלטע וואַנט, אין וועלכער מיר האָבן געלעבט, בעת פרוי גוס איז אָנגעגאַנגען ווי אַן אַריערין מיט אַ געפעלשטן פּאַס.

איך האָב זיך דאָרט אויסבאַהאַלטן צוזאַמען מיט מיין פרוי און ברודער הערשל מיט נאָך פינף יידן — ביז פּראַגע איז באַפרייט געוואָרן אין האַלב סעפ־טעמבער 1944.

טאַבע זיסערמאַן
(רובינשטיין)

א קליינער עפיזאָד

אין דער מלחמה האָב איך פיל איבערגעלעבט און דורכגעמאכט. דאָס אנטלויפן פון דער אקציע, דאָס פארלירן מיין טייער קינד, די צעשיידונג און דערנאָך די ווידערבאגעגעניש מיט מיין מאן; מיין אויפהאלט אין „קאָ־פערניק" פון וואנען איך בין ארויסגעפירט געוואָרן קיין קאלושין דעם 2טן נאָוועמבער, און מיין אָנטלויפן פון דאָרט צו רודזקיס פאָבריק אין סאָמע לעצטן מאָמענט איידער מען האָט די אָנגעזאמלטע יידן אין קאלושין ארויסגעפירט דורך מראָזעס קיין טרעבלינקע. דערנאָך אונדזער אויסבאָהאלטן זיך אין פראָגע צוזאמען מיט מיין מאן און זיין ברודער. דאָס זענען אלץ געווען געשעענישן וואָס זענען נישט צום פארגעסן; און ווער האָט כוח צו דערציילן וואָס אונדז איז אויסגעקומען אלץ אויסצושטיין ביי די דייטשן אין דער ביטערער מלחמה.

איין עפיזאָד וואָס איך האָב אליין בייגעווינט האָלט איך אָבער פאר מיין חוב צו דערציילן, ווייל איך בין די איינציקע עדות דערפון, הגם אַ סך וויסן וועגן דעם און דערציילן דאָס איינער דעם אָנדערן.

דאָס איז געווען ערב סוכות תש"ב (1942), עטלעכע וואָכן נאָך דעם ווי די שטאָט יידן איז געוואָרן „אויסגעזידלט". איך בין דעמאָלט געווען אין לאגער פון „קאָפערניק". אין יענעם טאָג בין איך געגאנגען צו דער ארבעט ביי דער באן, ביים לאָדן און פאקן „האָלצוואָלע" — אזא מין פאק־מאטעריאל פון האָלץ פאר צעברעכבארע זאכן. אין יענעם טאָג האָבן די דייטשן אויסגעזידלט די יידן פון סטאניסלאוואָוו, א שכנותדיק שטעטל ביי מינסק, און זיי צופוס געטריבן צום וואָקזאָל אין מינסק, ווו עס האָבן שוין אויף זיי געוואָרט די וואגאָנען אוועקצופירן קיין טרעבלינקע.

ווייזט אויס, אז ווייל די וואגאָנען זענען געווען נישט גענוג פול, האָבן די דייטשן אָנגעהויבן זוכן נאָך אַביסל יידן פון די אַרבעטס־פלאַצווואָקעס, כדי אויסצופילן דעם קאָנטינגענט. זיי האָבן געזוכט, אָבער די ארבעטער האָבן זיך באצייטנס דערפון דערוווסט און זיי האָבן זיך אויסבאהאלטן.

און אָט האָבן זיך עטלעכע ס.ס.־מענער באוויזן אין אונדזער ארבעטס־פלאץ און ארויסגענומען עטלעכע פרויען פון דער ארבעט, כדי זיי אריינצושטופן אין די פולע וואגאָנען וואָס זענען שוין געשטאָנען גרייט צום אָפפאָר. צווישן די וואָס זיי האָבן אויסגעקליבן איז אויך געווען די יונגע טאָכ־טער פון עקיבא פוריואָסער.

מיט אונדזער גרופע האָט אויך געארבעט נטע גרויזדיק, א שוסטער פון פאך וואָס האָט געווינט אויף דער קאלושינער גאס, א פשוטער יידישער פאָלקס־מענטש. מען האָט אים גערופן „נטע פאָיעוואָי", איך ווייס נישט פאַר־וואָס. ער האָט זיך שטאַרק איבערגענומען דערמיט וואָס אויך אזא יונג מיידל גייט אוועק אין וואגאָן. איז ער צו צום דייטש און אָנגעהויבן זיך בעטן ביי אים:

— מיין הער, נעם מיך, איך בין שוין אַן אַלטער מאַן. זי איז נאָך יונג, זי האָט נאָך פון לעבן גאָרנישט נישט געזאָגט.

ווייזט אויס, אז ער האָט אָנגעטראָפן דאָסמאָל אויף א „גוטן" דייטש, און יענער איז אַנטקעגנגעקומען זיין ביטע. דער אויסטויש איז געמאַכט געוואָרן. נטע גרויזדיק איז אוועק אין וואגאָן קיין טרעבלינקע און אויסגעלייזט מיט זיין קרבן א יונג לעבן.

ליידער נישט אויף לאנג. עקיבא פורוואסערס טאָכטער איז אויך געווען צווישן די וואָס זענען לעבעדיק פארברענט געוואָרן אינעם „קאָפערניק"...



משה מענדל טרוינע



חנה טרוינע

משה באָרנשטיין
(ירושלים)

מיינע קאַמפן אין שפּאַניע און די מלחמה־יאָרן אין רוסלאַנד

מיין מיליטעריש אויסביבונג האָב איך באַקומען אין פּוילישן מיליטער, אין וועלכן איך האָב געדינט ווי אַ זעלנער פון ערשטן פערד־שיסער (קאַוואַלעריע)־פּאָלק. דאָס איז געווען אין גאַרוואָלין .איך האָב געדינט פון 1934 ביז 1936. מיט מיר צוזאַמען האָבן זיך געפונען אין מיליטער נאָך עטלעכע יידישע בחורים פון מינסק און פון מינסקער געגנט. עטלעכע פון זיי געדענק איך ביזן הייַנטיקן טאָג: בוטשע קויפמאַן פון דער מאַסטאָווע גאַס; לייזער אַבראַמאָווסקי פון דער קאָליע־גאַס; ראובן מייזלער פון מאַרק און אברהם פעלדמאַן, וועלכער לעבט איצט אין תל־אביב. איך געדענק נאָך אויך מאיר בערגער פון סטאַניסלאַוואָוו, שאַיע גאַנטאַרסקי פון קאַלושין און ברוך גיסנבוים פון פאַלענין.



אין פּוילישן מיליטער

פון רעכטס: ראובן מייזלער, לייזער אַבראַמאָווסקי, בוטשע קאופמאַן און משה באָרנשטיין

איך בין געווען אַ גוטער זעלנער און זיך גיך דערוואָרבן אויטאָריטעט. דאָס וואָס מיינע אָפּיצירן האָבן גוט געוווסט וועגן מיין פאַרטייאישער פאַרגאַנגעניייט, האָט פון מיר פאַרלאַנגט אַ טאָפּלטע פאַרזיכטיקייט. איך האָב אָנגעהאַלטן אַ קאָנ־טאָקט מיט דער ק.פ.פ. די פאַרבינדונג האָב איך באַקומען דורך עליע מאָזעס. אין מיליטער האָבן מיר גוט געפילט די ספּעציעלע באַציונג צו יידן מצד די פּוילישע אָפּיצירן וואָס האָבן געזאָרגט אַ סך מער פאַרן פערד ווי פאַרן יידישן זעלנער.

ווען עס איז אויסגעבראָכן דער פּאָגראָם האָב איך זיך גראָד געפונען אויף אורלויב אין מינסק. דאָס איז געווען פאַר מיר אַ שרעקלעכע איבערלעבעניש. באַלד ווי איך האָב קורץ נאָכדעם פאַרענדיקט דעם דינסט, האָב איך באַשלאָסן אַוועק קעמפן מיט געווער אין האַנט קיין שפּאַניע אין דער אינטערנאַציאָנאַלער בריגאַדע.

איך בין אַרויסגעפאָרן קיין פּאַריז און נאָכן פאַרברענגען אַביסל מיט חברים און לאַנדסלייט האָב איך אין הערבסט 1937 זיך דורכגעשלאָגן אין געהיים די גרענעץ פון די פּירענעען־בערג און בין אָנגעקומען אין דער פעסטונג פיגוערַאס. מיליטערישער קאָמענדאַנט איז דאָרט געווען אַ יידישער בחור פון וואַרשע, דער קאָמוניסטישער טוער סעוועק קירשנבוים, וועלכער פלעגט אָפט אויך קומען קיין מינסק. דאָ האָב איך גיך איבערגענומען די אָנפירערשאַפט איבער אַ גרופּע פריי־וויליקע און בין מיט זיי אַוועק קיין אַלבאַסעט. פון אַלבאַסעט בין איך אָנגעקומען קיין קאַסאַ־איבאַנעז. איך בין געוואָרן צוגעטיילט צו דער אָנפירונג פון דער דעמאָלט זיך אָרגאַניזירנדיקער יידישער איינהייט א. נ. פון נפתלי באָטווין.

אין דער באָטווין־קאָמפּאַניע האָב איך געטראָפן אַ סך היימישע און באַקאַנטע. דאָ איז אויך געווען אברהם מינץ, אַ פּועלי־ציוניסט פון מינסק, וועלכער איז גע־קומען קיין שפּאַניע פון פּאַריז, ווו ער האָט שוין געוווינט אַ לענגערע צייט. אין אַלגעמיין האָבן אין שפּאַניע געקעמפט אַ גאַנצע ריי מינסקער אין פאַרשידענע פאָרמאַציעס און אין פאַרשידענע צייט־אָפּשניטן. געטראָפן האָב איך זיך מיט עלי מאָזעס (פּאָליט־קאָמיסאַר פון דער אַרטילעריע־באַטעריע א. נ. פון גלאָ־וואַצקי), מיט גאָדל אַבראַמאָווסקי, מיט יאָסקאָוויטש (זלמן נתנס זון) און אויך מיט עטלעכע נישט־יידן פון מינסק.

געווען אין מינסק נאָך פיל יוגנטלעכע וואָס האָבן זיך געהאַט פרייוויליק מאָביליזירט צו קעמפן אין שפּאַניע. בלויז איין גרופּע איז אָפּגעפאָרן, צווישן זיי מרדכי מאָזעס, דער יינגערער ברודער פון עלי מאָזעס, און מיין יינגערער ברודער ראובן. מיט גרויסע שווערקייטן איז זיי געלונגען אָנצוקומען קיין טשעכיע, אָבער מחמת דעם וואָס זיי האָבן נישט געהאַט קיין מיליטערישע אויסשולונג, זענען זיי צוריקגעשיקט געוואָרן. די פּאָליציי האָט זיי באַלד דערנאָך אַרעסטירט און מיין ברודער ראובן איז פאַר אָט דעם „חטא" געזעסן אין קאַרטוז־בערעזע.

נאָך מיליטערישע איבונגען און אויסשולונגען בין איך מיט מיין רעזערוו־קאָמפּאַניע „באָטווין" אַוועק אויפן פראָנט קיין עסטראַמאַדורע. איך האָב אָנגעפירט מיט אַ גרופּע יידישע קעמפער. דעם 16טן פעברואַר 1938 האָבן מיר זיך באַטייליקט אינעם אַטאַק אין די בערג פון סיעררא דע קאַמאַדאַ. די באָטווין־קאָמפּאַניע האָט געציילט 120 קעמפערס, יידן און אויך עטלעכע פּאָליאַקן און אפילו צוויי אַראַבישע קאָמוניסטן וואָס זענען געקומען פון ארץ־ישראל. פאַרמאָגט האָבן מיר אָבער בלויז 80 ביקסן. מיר זענען געווען די ערשטע יידן וואָס האָבן געקעמפט מיט וואָפן אין האַנט קעגן פאַשיזם אין אייראָפּע און האָבן אַרויסגעוויזן געוואַלדיקע העלדיש־קייטן. מער ווי אַ דריטל פון אונדז איז געפאַלן אין דער שליאַכט. פון יענע טעג האָט זיך באַזונדערס איינגעקריצט אין מיין זכרון דער עפּיזאָד, ווי איך האָב געראַטעוועט אונדזער לאַנדסמאַן אברהם מינץ. שפּעט אָוונט האָבן מיר באַקומען

אַ באָפעל צוריקצוציען זיך פון אונדזערע אָקאָפעס. דעם צוריקצי פון מיינע זעלנער האָב איך געדאקט מיט פייער. פלוצים דערהער איך אַ קרעכצן, אַ רוף נאָך הילף. אָן צו טראַכטן האָב איך זיך אַראָפגעקייקלט פונעם בערגל, און אין דער פינצטער אָנגעטראָפן אויף אַ שוועד פּאָרווונדעטן קערפּער. מיטאָמאָל זע איך: דאָס איז מיין בן־עיר אברהם מינץ! איך האָב אים גלייך אָנגעהויבן אָרויפּ־שלעפּן אויפן בערגל צו אונדז, וווּיל די פּאָשיסטן האָבן זיך שוין דערנענטערט. מיט נאָך אַ קעמפּער פון דער באַטוויין־קאָמפּאַניע האָבן מיר אים אַרויפּגעלייגט אויף אַ מאַנטל און אים עוואַקואירט צום פעלד־שפּיטאָל. אַרויסגעוויזן האָט זיך אָז נאָך דעם ווי ער איז שוועד פּאָרווונדעט געוואָרן אין אַ פּוס און נישט געקענט זיך צוריקציען, האָט ער אַ פּאָרצווייפלטער, אויס מורא אַריינצופאַלן אין די הענט פון שונא, זיך אַליין איבערגעשניטן די אָדערן. אברהם איז שפּעטער אָפּגעשיקט געוואָרן אין אַ שפּיטאָל קיין פּאַריז, און לעצן בלום אַליין איז אים געקומען מבקר־חולה־זיין ווי אַ סאָציאַליסטישן קעמפּער. ער האָט לסוף אויסגעהיילט זיך פון די שווערע וווּנדן און לעבט ביזן היינטיקן טאָג אין פּאַריז.

נאָכן באַטייליקן זיך אין נאָך אַ ריי שליאַכטן בין איך דעם 2טן אַפּריל 1938 שוועד פּאָרווונדעט געוואָרן אין אַ פוס און אין קאָפּ. דאָס איז געווען ביי לערידאָ. דערמיט פּאָרענדיקט זיך מיין אָנטייל אין דער שפּאָנישער מלחמה, בעת וועלכער איך האָב דערגרייכט דעם ראַנג פון אַ פּאָרוטשניק (לויטענאַנט) אין דער שפּאָ־שער רעפּובליקאַנישער אַרמיי.

איך האָב דורכגעמאַכט שוועדע ביטערע טעג. די אייניציקע טרייסט איז געווען פּאָר מיר דעמאָלט דער בריוו פון מיין מאַמען מיט וועלכער איך האָב זיך געזעגנט דערמיט, אַז איך פּאָר קיין פּאַריז און נישט קיין שפּאַניע. ערשט אין אַ בריוו פון שפּאַניע האָב איך איר פּאָרטרויט מיין סוד. כדאי דאָ צו ברענגען דעם דאָזיקן בריוו פון מינסק וואָס איז אויפּגעהיט ביי מיר ביזן היינטיקן טאָג און איז אויך ווי אַ דאָקומענט אָפּגעדרוקט אינעם בוך פון א. ווועזע „זכרונות פון אַ באַטוי־ניסט" (פּאָרלאָג „יידיש בוך", וואַרשע 1964):

„מיין טייערער זון!

דו האָסט זייער גוט געטאָן, וואָס דו האָסט מיר געשריבן דעם אמת. סיי ווי האָט מיין אויסגעמאַטערט מאַמעס האַרץ געפילט, אַז דו ביסט נישט אין פּאָריז. בעסער דער ביטערער אמת איידער פּאָרשידענע נחמות און נישט זיכערקייטן.

טייערער מאָניוש! ווייסט זייער גוט, ווי שוועד מיר איז געווען צוצוגרייטן דיך צום וועג, וויפל האָפענונגען האָב איך געהאָט אין צוזאַמענהאַנג מיט דיין זיין אין אויסלאַנד, און ספּעציעל ווען מיין געזונט־צושטאַנד וועדט ערגער פון טאָג צו טאָג און ס'וועדט כסדר שוועדער צו פּאַרבינדן איין עק מיטן צווייטן.

טראָץ דעם בין איך דיר מוחל, מיין טייערער, און כ'האָב נישט צו דיר קיין פּרעטענזיע, און כ'מאַך דיר נישט קיין פּאָרווורפן.

אויב ביסטו געפאָרן קיין שפּאַניע, פּאָרשטיי איך, אַז אַנדערש האָסטו נישט געקאָנט מאַכן, אַז דו האָסט געוויס געטאָן דאָס, וואָס דיין געוויסן האָט דיר דיק־טירט, וווייל כ'וויים, אַז דו האָסט אונדז אַלעמען ליב און ס'איז דיר אויך זיכער נישט לייכט אויף דער נשמה.

כ׳שיק דיר מיין ברכה און איך בעט כסדר דעם רבונו של עולם, אַז ער זאָל דיך שוינען און היטן. כ׳בעט אויך פאַר דיינע חברים, פּאָליאַקן, יידן, רוסן, פראַנצויזן, שפּאַניער, וועלכע ס׳פאַרבינדט איין ציל, וועלכע האָבן אויך מאַמעס און פאַמיליעס, וואָס וואַרטן אויף זיי מיט פול אָנגעווייטיקטע הערצער.

ס׳קומען צו מיר דיינע חברים און זאָגן, אַז זיי זענען דיך מקנא. כ׳מיין, אַז זיי זאָגן דאָס ערנסט. אָבער דאָס האַרץ פון אַ מאַמע פאַרשטייען זיי זיכער נישט. זיי פרעגן מיך, צי כ׳באַדאַרף נישט עפּעס, זיי באַמיען זיך מיר צו העלפן. כ׳פאַר־טראַכט זיך אָפט אין וואָס זעען די מענטשן מיין גליק? צי פון דיר אויפן פראָנט אין שפּאַניע אָדער פון דיין יינגערן ברודער ראָמעק (דאָס וואָס דו ווייסט נאָך אוודאי נישט), וועלכער געפינט זיך שוין זינט אייניקע וואָכן אין קאַרטוז־בערעזע.

איך קוק אויף דיינע חברים און זע דיך און ראָמעקן. כ׳וויין כסדר און ס׳ווערט מיר לייכטער, ווען איך זע, אַז זיי געדענקען אין אייך. איך זע ביי זיי, ביי די קאָמוניסטן, קומען טרערן אין די אויגן... איך פאַרשטיי, אַז אייך אַלעמען אייניקט איין ציל, אַזוי ווי איר זאָגט — איין אידעע. זאָל גאָט אייך העלפן, אפשר וועט זיין בעסער אויף דער וועלט.

טייערער זון איך קאָן נישט ווייטער שרייבן. כ׳שיק דיר וואַרעמע קושן און האַרציקע גרוסן פאַר דיינע חברים. שרייב אָפט. יעדער טאָג אָן נייעס פון דיר איז פאַר מיר אַ מאַטערניש. אויף ווידערזען, דיין דיך ליבנדע מאַמע״.

ענדע 1938 ווער איך אָפּגעשיקט אויף ווייטערדיקער קוראַציע קיין פּאַריז. כ׳קום צו זיך אַביסל און ווער אַקטיוו אין שפּאַנישן הילף־קאָמיטעט. דאָ באַגעגן איך אויך מיין חברטע שרהלע מאָרגענשטערן, וואָס איז אַריבערגעקומען קיין פּאַריז פון מינסק.

דעם 1טן סעפּטעמבער 1939, ווען עס ברעכט אויס די מלחמה, האָב איך צוזאַמען מיט הונדערטער יידן פון פּוילן, באַלאַגערט די פּוילישע אַמבאַסאַדע גרייט צו מאָביליזירן זיך אין קאַמף קעגן היטלער־דייטשלאַנד. אַ באַאַמטער פון דער אַמבאַסאַדע ענטפערט אונדז אָבער מיט אַ צינישן שמייכל: „די מאָשקעס ווילן קעמפן — מיר וועלן זיך באַגייען אָן אייער הילף״... איך טרעט דאַן אַריין אַלס פרייוויליקער אין דער פראַנצויזישער אַרמיי. ווי אַ פרעמדן בירגער שיקן זיי מיר דערנאָך איבער אין דער זיך־אָרגאַניזירנדיקער אַרמיי פון פּוילישן גענע־ראַל שיקאָרסקי אין פראַנקרייך. דער צענטער איז געווען קאָטקידאַן. איך האָב באַקומען אַ צוטיילונג אין 1טן אַנטי־אַוויאַציע פּאָלק. פון דאַנען שיקט מען אונדז איבער אין אַ געגנט לעבן סאַן נאַזאַר, ווו עס קאָנצענטרירן זיך די פּוילישע און אַנדערע מיליטערישע אָפּטיילן, איידער זיי ווערן עוואַקואירט קיין ענגלאַנד. איך טרעף זיך מיט נאָך עטלעכע מינסקער, ווי מיט יאַנקל פּלאַטקעוויטש (זיל־בערבערג), וואָס לעבט איצט אין פּאַריז, און מיט קתריאל אַראָנזאָן (שפּעטער אַריינגעפאַלן אין געפאַנגענשאַפט, איצט אין פראַנקרייך). די דייטשן זענען שוין 40 ק״מ פון אונדזער לאַגער. אין אַ יולי־טאָג, ווען איך כאַפּ זיך אויף פון שלאָף, זע איך מיטאַמאָל, אַז אונדזער גאַנצע איינהייט איז אַוועק און געבליבן זענען בלויז די זיבן יידן. מיר זענען שטיל פאַרלאָזט געוואָרן דורך אונדזערע אַנטיסע־מיטישע אָפיצירן...

בלית ברירה שליס איך זיך אויף גיך אָן אין אַ פּראַנצויזישער אייגהייס. איך באַטייליק זיך אין אַ פּאַרטיסענער שליאַכט און ווער פּאַרוווונדעט אין האַנט. מען עוואַקואירט מיך קיין טולון. נאָכן אַרויסגיין פון שפּיטאָל האַלט איך זיך אויף ביי אונדזער לאַנדסמאַן משה טשעבוצקי, אַ פּעטער פון שרהלע מאַרגענ־שטערן. דאָ באַגעגן איך זיך אויך מיט אַנדערע אַנטלאָפענע מינסקער פון פּאַריז, ווי מיט איטשע ברַאָנעס און זיין פּאַמיליע, מיט לייב ראָזנבוים, חיים מענדעלסאָן און מיט אַנדערע.



אין קאַטקידאָן, פּראַנקרייך, 1939

פון לינקס: משה באַרנשטיין, יאַנקל פּלאַטקעוויטש־זילבערבערג, קסיעל אַראַנסאָן, דער לעצטער — קאַרנבליט, נישט קיין מינסקער

אויף אַ באַפעל פון דער פּאַרטיי, פּאָר איך אָפּ מיט שרהלען קיין פּאַריז, וואָס איז שוין אין דייטשע הענט. איך טרעף אַריין אין דער אונטערערדישער ווידער־שטאַנד־באַוועגונג ווי דער סעקרעטאַר פון די יידישע קאָמוניסטישע אַרגאַניזאַצ־יעס אין 12טן אַרענדעסמאָן, און הייב אָן אַרגאַניזירן ווידערשטאַנד־גרופּעס.

אין איינעם אַ טאָג מעלדעט מען מיר, אַז איך געפין זיך אויף דער רשימה פון די וואָס די סאָוויעטן טוישן איין אויף דייטשע בירגער. איך באַקום אַ פּאָס מיט רוסישער בירגערשאַפט. דאָס אָלץ איז אויפן סמך פון באַפעלקערונגס־אויס־טויש צווישן רוסלאַנד און היטלער־דייטשלאַנד. צוליב ביוראָקראַטישע שוועריי־קייטן האָט מיין שרהלע ערשט שפּעטער געדאַרפט באַקומען אַ דערלויבעניש צו קומען צו מיר קיין רוסלאַנד. דאָס איז שוין נישט צושטאַנד געקומען. דאָס לעצטע מאָל האָב איך מיין טייערע חברטע געזען דעם 14טן מערץ 1941 אויפן פּאַריזער וואָקזאַל — פון וואַנען אונדזער גרופּע איז אָפּגעפּאָרן. זי מיט איר משפּחה איז געקומען מיך געזעגענען (זי איז דערנאָך דעפּאַרטירט געוואָרן קיין אוישוויץ און איז דאָרט אומגעקומען).

די באַן־רייזע פון פּאַריז ביז מאָסקווע איז רייך מיט פּיקאַנטע עפּיזאָדן. אונ־ דזער גרופּע האָט געציילט פינף מענער און 2 מיידלעך. צווישן טעג שפּעטער זענען מיר אָנגעקומען קיין בערלין (מיר זענען געפֿאָרן בלויז ביינאַכט און ביי פֿאַרהאָנגענע פענצטער). דעם טאָג פון 16טן מערץ זענען מיר געווען די געסט פונעם רוסישן אַמבאַסאַדאָר אין בערלין. דער אַמבאַסאַדאָר דעקאַנאַזאַנאָוו האָט אונדז אויפגענומען אויף אַ מיטאָג. ביים עסן האָבן מיר אַרויסגעזאָגט די מיינונג, אַז אַ מלחמה צווישן רוסלאַנד מיט דייטשלאַנד איז אַ פראָגע פון דריי חדשים. „זאָלן זיי קומען, מיר וועלן זיי גאָסטפריינלעך „באַגעגענען" — האָט ער געענט־ פערט מיט שפּאָס. מיר האָבן יענעם טאָג אויך שפּאַצירט אַביסל איבער בערלין און געווען אויפן הינדענבורג־פּלאַץ גראָד ווען עס איז פאָרגעקומען אַ מיטינג מיט דער באַטייליקונג פון היטלערן אַליין. דאָס איז געווען לכבוד דעם יאַפּאַנישן אויסערן־מיניסטער וואָס האָט דעמאָלט געוויילט אַלס גאַסט אין בערלין. דאָ אוך דאָרט האָבן מיר גלייענט די אַנטי־ייִדישע אויפשריפטן און אונדזערע געדאַנקען זענען געווען מיט אונדזערע פאַמיליעס וואָס געפינען זיך איצט אונטער אָט דער חיהשער נאַצי־הערשאַפט: וואָס וועט מיט זיי איצט זיין?

דעם 18טן מערץ 1941 זענען מיר אָנגעקומען צו דער סאָוויעטישער גרענעץ און פון דאָרט זענען מיר גלייך אָפּגעפאָרן קיין מאָסקווע. מיר האָבן באַקומען אַזיל־רעכט אַלס פּאָליטיש עמיגראַנטן און געווען אונטערן פּראָטעקטאָראַט פונעם קאָמאינטערן. אין מאָסקווע האָט מען אונדז זייער פיין אויפגענומען. מיר האָבן געאַסן פון פאַרשידענע פריווילעגיעס. אין קוראָרט סיענעז לעבן מאָסקווע האָבן מינסקער קעמפּער אין שפּאַניע זיך צום ערשטן מאָל געטראָפן צוזאַמען. דאָ האָב איך זיך אויך באַגעגנט מיט עלי מאָזעס און מיר האָבן עטלעכע טעג געשמועסט וועגן דעם מצב פון אונדזערע פאַמיליעס אין מינסק, וועגן דעם, וואָס מיר קענען טאָן כדי זיי צו העלפן.

נאָך דעם היטלער־איבערפאַל אויף דעם ראָטנפאָרבאַנד האָבן מיר זיך וויידער באַגעגנט. מיר שטעלן זיך פרייוויליק אין רשות פון דער רויטער אַרמיי. עס ווערט באַשלאָסן צו שאָפן פון אַלע מינסקער אַ ספּעציעלע פּראָשוטיסטן־גרופּע וואָס וועט אַראָפּגעוואָרפן ווערן אין מינסקער ראַיאָן, כדי דאָרט אָנצופירן מיט דער ווידערשטאַנד־באַוועגונג. די מעדיצינישע קאָמיסיע דערלויבט מיר אָבער נישט, צוליב מיינע ווונדן, אַריינצוטרעטן אין אָט דער גרופּע. איך צעשייד זיך מיט זיי אויף אייביק און באַקום אַן אָנדער אויפגאָבע, אין נאָרמאַלן מיליטעריש דינסט.

אויף אַן אָנווייזונג פון קאָמאינטערן וועלנד איך זיך צו דער אָנפירונג פון דער פּוילישער אַרמיי וואָס האָט זיך דעמאָלט געגומען פאָרמירן אין מאָסקווע, וועגן אָננעמען מיר אין אָט דער אַרמיי. צופעליק טרעף איך זיך פּנים אל פּנים מיט געגנער־אָל אָנדערס. „דאָ האָנדלט זיך נישט אין מאָכן געשעפטן, דאָ דאַרף מען פּשוט קעמפּער" — האָט מיר אָנדערס געענטפערט מיט בייזער איראָניע. איך האָב אים דעריבער פאָרגעשטעלט מיינע דאָקומענטן ווי אַן אויסגעדינטער פּוילישער זעלנער, וואָס האָט אויך זיך באַטייליקט אין די קאַמפּן פון דער פּוי־ ליטער אַרמיי אין פראַנקרייך, בעת וועלכע איך בין פאַרוווונדעט געוואָרן. ער האָט אָנגעטאָן זיין מאָנאָקל, לאַנג באַטראַכט מיינע פאַפּירן און לסוף געענטפערט:

„נו, איר צווינגט מיר אייך אָנצונעמען". וועגן שפּאַניע האָב איך מיט קיין איין וואָרט נישט דערמאָנט, אָבער אין אָוונט ליגנדיק אויף מיין בעטל אין זאַל פון די מאָביליזירטע אונטעראָפיצירן, האָב איך געהערט ווי איינער פון זיי האָט דערציילט זיין חבר, אַז היינט איז געווען אַ שטיקל אינצידענט צווישן דעם גענעראַל מיט אַ בונטאָווטשיק פון שפּאַניע... צווישן די זעלנער דאָ האָט געהערשט אַ שרעקלעכער אַנטיסעמיטיזם און זיי האָבן אָפן צווישן זיך גערעדט, אַז ווען זיי וועלן צוריקקומען קיין פּוילן וועלן זיי אַלע יידן אויסהרגענען... עס האָט טאַקע לאַנג נישט געדויערט און איך בין „צייטווייליק" באַפרייט געוואָרן. דער אויס־רייד איז געווען, אַז די צאָל זעלנער איז איבער דער מאָס... דערמיט האָט זיך פאַרענדיקט מיין דינסט אין אַנדערסעס אַרמיי. איך בין צוריק געפאָרן קיין מאָסקווע. דאָרט האָב איך ווידער באַקומען פאַרשידענע מיליטערישע און ציווילע אויפגאַבן.

אין אַ צייט אַרום בין איך אָנגעקומען קיין מיטל־אַזיע און זיך פאַרהאַלטן אין קאָקאַנד, ווו עס האָט זיך געפונען אַ קאָלעקטיוו פון פּאָליטישע עמיגראַנטן פון פאַרשידענע לענדער, מערסטנטייל געוועזענע פרייוויליקע פון דער אינטערנאַצ־יאָנאַלער בריגאַדע אין שפּאַניע. מיר אַלע האָבן דאָ באַקומען פאַרשידענע אויפ־גאַבן מצד דעם קאָמאינטערן, חוץ אונדזער נאָרמאַלער באַשעפטיקונג.

אין קאָקאַנד האָב איך זיך אויך באַקענט מיט מיין איצטיקער פרוי מיט וועל־כער איך האָב געהייראַט אין 1945. אין יוני 1946 בין איך מיט מיין פרוי און עלטסטן זון אָנגעקומען קיין פּוילן. איך באַזעץ זיך אין שווידניץ, דערנאָך אין ווראָצלאַוו. אַ קורצע צייט לעב איך אין אָטוואָצק און לסוף אין וואַרשע. אין יאָר 1968 בין איך פון דאָרט אָפּגעפאָרן קיין ישראל.

גדליהו טייבלום
(גבעתיים)

בימי המלחמה במדי חייל

... זה היה בשלהי הקיץ של שנת 1944, אי־שם בחולות המדבר, בטריפולי־טניה, אל הכביש החוצה את המדבר — עורק החיים היחידי בחולות אין־סוף — נצמדו כמה אוהלים בודדים בים החול. חיילים יהודיים אחדים היינו, מנותקים מהעולם הגדול. רק אותה תיבת־קסמים, היא היחידה שהביאה לנו את בשורת קיומו של העולם הגדול, אי־שם מעבר לחולות.

ערב דומם ושקט, אשר רק המדבר יודע כמותו. איש־איש נפנה לו „לגרש" את הזמן כדרכו ואני, כדרכי, נתיישבתי ליד הרדיו. השעה שבע פחות חמש־עשרה דקות. בעוד חמש־עשרה דקות ישמיע קריין רדיו מוסקבה את פקודת היום של מפקדת הצבא. והימים ימי התקדמותו הגדולה של הצבא האדום. ידעתי: אי־שם, על אדמת פולין מולדתי, נזנקים קדימה גלים אדירים של צבאות משחררים. עיר אחר עיר, מחוז אחר מחוז, פורקים מעליהם את עול השיעבוד הנאצי. הנה־הנה מגיע תורה של עירי הקטנה, השוכנת בצל כנפי וארשה רבתי. הנה־הנה יגיחו מחוריהם אחרוני האחים לשמע קול תותח אדם מתקרב. הנה־הנה ומאחי הנותרים יגיע מכתב: „נשארנו בחיים" — יהיה כתוב בו.

הנשארו? — לא. בנבכי־נפשי ידעתי, כי מתו מות־קדושים. לא, הם לא עוד ייצאו לקדם את פני הצבא האדום. לא עוד ייצא לקראתו אליהו בנו של הרצען, זה שבילדותו חלם על בואו; גם שמרל הנגר ופיני הסבל, ר׳ יענקל הגביר והקבצן נטע הסנדלר. אולי יחידים בודדים יגיחו ממחבואם, חיוכי אושר יזהרו על פניהם הצמוקות, ינסו לרוץ לקראת החייל המציל, לחבקו, אולם... לא, לא יוכלו, רגליהם תמעדנה מתשישות ורעב.

מחשבה רודפת מחשבה. חזיון העיירה קם לתחייה. הייתכן כי כל מה שהיה — שוב איננו עוד? הייתכן? כי נעלמה ונאלמה אותה יהדות־פולין המפוארת?

פולין מולדתי!... פולין מכוסת ערים ועיירות יהודיות; פולין עם „ירושלים דליטא", עם קהילת וארשה — זו עיר מולדתי השניה, בה ביליתי את שנות בגרותי, טרם עלותי ארצה.

גדולה היתה וארשה. לבה של יהדות פולין היתה. ומסביב לה, כעדרי־צאן, רבצו בין שדות ויערות, ערים ועיירות, רבות לאין קץ. ערים גדולות, ששמו־תיהן נתפרסמו בעולם, ועיירות קטנטנות, שאיש, זולת בניהן, לא הכירן...

לא רחוק מווארשה־רבתי שוכנת גם עירי הקטנה. לא עיירת־כיס היתה, אולם לעומת הבירה, במה תיחשב? על כן כמעט ולא נודע שמה, ובעתונים מעולם לא נתקלת בשם מינסק־מאזובייצקי. אבל אני לא שכחתיה. זכרתיה בכל עת, ולמען האמת אומר, כי יראתי באותם ימים פן אתקל בשמה בצורה איזושהי. מי יודע על מה ולמה אפשר היה להזכירה בשלוט פריצי אדם בגבולה!

בן שבע־עשרה הייתי, כשעזבתי את עיר מולדתי. כרבים אחרים יצאתי מגבולות פולין החורגת לחפש עתיד אחר לנעורי. עוד אזכור את מינסק ויהודיה, שהרכינו ראשם אל מול כל רוח קלה, יהודים עמלנים ששירכו רגליהם מכפר אל כפר כדי להרוויח חצי פרוטה מידי האיכר ולהשיג איך־שהוא „רבע" תפוחי־אדמה ולסחבו על כתפיים מרחק פרסאות, למען הביאו לילדיהם הרעבים. יהודים שפלי־רוח, חסידים שהטביעו אביונותם בריקוד שבדבקות או בוויכוח בטלני ליד התנור החם בבית־הכנסת, ויכוח שגאה ונמשך עד לשעות הלילה המאוחרות, כי, הלא, מי שכמוהם ידע טעמו של בית, בו מחכה ה„פלונית" לו, לבטלן, שיביא זהוב לשבת?

✶

בעמוד מלכות פולין הפאשיסטית על תילה — דהיינו, בימים שזוללי יהודים בעלי דם פולני טהור עוד פיצחו על דעת עצמם ראשים יהוריים — נתפרסמה, לפתע, עירי הקטנה. כל העתונים נתקשטו בכותרות רעשניות, שבישרו לעולם, כי קיימת מינסק־מאזובייצקי ליד וארשה. יהודים רחמניים החלו לשלוח עזרה לאחיהם, שפרנסתם נתקפחה מחמת סכנת־הנפשות שבעזיבת הבית והסביבה היהודית. עצבון ירד על העיר. עוד יותר הורכנו הראשים ושחו הגבות. הזקנים הלבינו והפנים החווירו ומעומק העיניים נשתקף הפחד בכפל־מתיחות מאשר אי־פעם. כל דפיקה בדלת הרעידה לב.

לפני הפוגרום עוד ניסו יהודים גברתנים — סבלים, עגלונים וסתם עמך — להתנגד לפורעים. מדי פעם בפעם עוד נצנצה גבורת יהודים העומדים על חייהם. אולם, לאחר שהשלטון העמיד עצמו בגלוי לצד הפורעים הפאשיסטיים, רפו ידיהם. הנוער הרב, בו היתה העיר ברוכה, החל לעזבה, להתפזר לכל רוחות העולם — כי חסר אוויר לנשימה. האדמה החלה בוערת מתחת לכפות הרגליים.

כך נידלדלה והלכה העיירה. באין נוער, לא נשמע יותר בערבי קיץ קול־זמר בחורשות הסמוכות לעיר. עם שקוע השמש נדמו הרחובות. רק אותם יהודים, שלא היה להם לאן לברוח, שלא יכלו לברוח, יהודים, שאבותיהם ואבות־אבותיהם ישנו שנת־נצחים באותה עיירה עצמה, יהודים שהעמיקו שורשים באדמת המקום — רק הם נשארו. מדוכאים, מרוששים, חיכו לנס אשר יחולל תמורה בחייהם.

במצב זה בא על עיירתי סתיו 1939...

... מני אז נשתתק הכול: אף לא מכתב אחד. רק ידיעות בודדות ומקוטעות סיפרו על קורות תושביה בימים ההם. לאט־לאט גוועה עיירתי, נתרוקנה מאנשיה־בניה — אם מרעב, אם ממחלות, אם משילוחים למחנות־המוות ואם מסתם רצח לאור השמש. בראשונה נעלמו התשושים, נסתלקו להם, לשם — אל רבי אליעזר הקברן. החזקים יותר הוסיפו למשוך בעול־הפרך של תלייני היטלר במחנות עבודת־הכפייה. אולם רבים עוד נותרו בעיירה.

✶

מיהו אשר הביא את בשורת איוב? היאך ובאיזו דרך הגיעה? — אין איש יודע, אבל ביום בהיר אחד הופיעו בעתון שתי שורות מיותמות, שבישרו לעולם, כי אחרוני היהודים של מינסק־מאזובייצקי גורשו אל מחנה־ההשמדה, לאחר שמאות מהם הועלו באש בתוך בניין בית־הספר, שבו גם אני, בהיותי ילד, קיבלתי את שיעורי בפיזיקה, בית־הספר על שמו של קופרניקוס.

✶

...רק כעבור זמן נודע לי, כי גם אחי היו בין כותלי בית־הספר הבוער. — — — יהודים לא בכו אז — יבשו מעיינות הדמע ולא עת קינות היתה זו. היהודים בכל פינות העולם יצקו מדמעות — עופרת. הכאב בקע החוצה בשאגת תותחים. רגש הנקם חישל גבורה על־אנושית. על כן לא בכיתי גם אני. רק בושה כיסתה את פני למראה הרובה, שעמד נשען אל דופן האוהל, בטל ממלאכה.

✶

המחוג התקרב לזווית של 90 מעלות. עוד רגע ומוסקבה תשמיע את קולה. וידעתי: יחד עמי יושבים צמודים אל מקלט־הרדיו, בכל קצות תבל, אלפי־רבבות אנשים, המצפים בנשימה עצורה לפקודת יומו של מצביא הצבא האדום. ובהשמיע השעון את צלצולו השביעי, כשבקע ועלה מתוך המקלט קולו המוכר של יורי לוויתן (קריין רדיו מוסקבה) ידעו המאזינים החרדים, כי אכן החיה הנאצית נדחקת אל תוך מאורתה.

✶

לא אוכל לספר על אותו רגע, כאשר גלי האתר הביאו אל האוהל הבודד במרחבי המדבר את בשורת עירי המשוחררת. כי איך אוכל להעביר אל הנייר את רגשותיו של חייל יהודי, שהחליף את המעדר ברובה, כי דם עמו, עירו ומשפחתו זעקו: נקמה!

וחקול בישר: שדלצה, קאלושין, מינסק־מאזובייצקי. ידעתי, כי מעטים היו היהודים שיצאו לקראת הצבא המשחרר; לבי הגיד לי, כי אחי לא היו ביניהם. ובכל־זאת, מה גדולה היתה השמחה. אדמה קדושה זו, בה טמון אפרם של אבות־אבותי, בה נקרעו בורות של קברי־האחים בשלוט בה פריצי־אדם, התנערה מן החלאה.

✶

מינסק עירי, בה נולדתי, בה גדלתי וחלמתי חלום עולם שכולו יפה, בה אהבתי לראשונה את כל הראוי לאהבה ושנאתי את הראוי לשנאה. אבוי, כי את אינך יותר ורק נשארת בלבי.

יעקב ראַדזינסקי

פון פראָנט אין מזרח־פרייסן צו „עקזאָדוס"־שיף

איך בין געבוירן געווארן אין יאָר 1918 אין מינסק־מאַזאָוויעצק. מיין פאָטער איז געווען א בעקער, יצחק ראדזינסקי, און געהאט אן אייגענע בעקעריי. נאָכן ענדיקן די פאָלקס־שול האָב איך געארבעט ביים פאָטער.

צוויי חדשים נאָך דעם ווי די דייטשן האָבן פארנומען מינסק־מאזאָוויעצק, בין איך אנטלאָפן אויף יענער זייט בּוג. מיין שוועסטער מיט איר מאן זענען געווען אין בריסק. איך בין דאָרט געבליבן און געארבעט אין א מלוכהשער בעקעריי. די שוועסטער מיטן מאן האָבן זיך אומגעקערט קיין מינסק־מאזאָוויעצק, ווו זיי זענען אומגעקומען אין 1942.

אין יוני 1940 בין איך געווארן פארשיקט קיין קאָמי אסער, ווו מען האָט מיך פארשפאַרט אין לאגער „קירפיטשני זאַוואָד". אין אויגוסט 1941 בין איך געווארן באַפרייט. כ'בין געווען קראַנק און אויסגעשעפט פון די שווערע באַדינגונגען, און איך האָב נישט געהאַט קיין כוח ארויסצופאָרן אויף דרום, ווי אנדערע באפרייטע האָבן דאָס געטאָן. די באפרייטע נאָך דער אמנעסטיע, וועלכע זענען געבליבן אין קאָמי, האָט מען אויבערגעשיקט אין קאָרטקאראטישן ראיאָן. דאָרט האָב איך אָנגעהויבן ארבעטן „לעספראָמכאָז", די באדינגונגען זענען דאָרט געווען שווערע און מיר אַלע האָבן געליטן הונגער.

כדי צו ראטעווען זיך פון הונגער בין איך צוזאמען מיט א קאָלעגע — פאָגעל פון ווארשע — אוועק אין דער ריכטונג פון סיקטיקוואר — די הויפט־שטאָט פון קאָמי. מיר האָבן זיך פאַרהאַלטן אין „זאַטאָן קראַסני וואָדניק". דאָרט האָט זיך געפונען א רעפאראציע־פונקט פאר טייך־שיפן. איך האָב אָנגעהויבן ארבעטן אלס הייצער אויף די שיפן.

בשעת עס איז אין יאָר 1943 אָנטשטאַנען די „קאָשטשושקא"־דיוויזיע האָב איך דורכן „וואיענקאָמאט" פרייוויליק זיך געמאָלדן אין פוילישן מיליטער. אָבער ווי א סך אנדערע הונדערטער פוילישע יידן פון יענעם ראיאָן, האָט מען מיך נישט אָנגענומען.

אין יולי 1944 האָט מען איבערגעפירט אלע געווענען פוילישע בירגער פון אונדזערע געביטן אין קראסנא יארוגא (סומער ראיאָן, כארקאָווער אָב־לאסט). דאָרט האָב איך געארבעט אין א סאָווכאָז און זיך ספעציאליזירט אויף די פלאנטאציעס פון צוקער־בוראקעס.

דירעקטאָר פון סאָווכאָז איז געווען א רוס, אן אינוואליד פון דער שלאכט ביי סטאלינגראד. ער האָט זיך צו מיר גוט באצויגן און באלד פון אָנהייב האָב איך זיך באפריינדעט מיט אים. איך האָב אים דערציילט, אז איך וויל גיין אויפן פראָנט, אָבער אלס ייד וויל מיך דער „וואיענקאָמאט" נישט שיקן אין פוילישן מיליטער, און פון דער צווייטער זייט, אלס „זאפאדניק" * קאָן איך אויך נישט אריינבאקומען זיך אין דער סאָוויעטישער ארמיי. דער דירעקטאָר האָט מיר געהאָלפן און אַדאָנק זיין אינטערוועניע האָט מען מיך אַריינגענומען

אין דער סאָוויעטישער ארמיי און אָפּגעשיקט קיין נאָוואָגראָד־וואָלינסק אין דער רעזערוו־דיוויזיע 151, ווו מ׳האָט אין משך פון א חודש געגרייט רעזערוון פארן פראָנט.

*

אין נאָוואָגאָראָד־וואָלינסק בין איך געווען צוויי חדשים. אין אָקטאָבער 1944 האָט מען מיך ארויסגעשיקט קיין לעטלאנד אין 6־טן גווארדייאישן קאָווקאזער פּאָלק פון דער 121־טער דיוויזיע (3־טער ווייסרוסישער פראָנט). אונדזער פּאָלק איז איינגעשטאנען אין דער געגנט פון קאָווערט, אויף דער פריערדיקער גרע־נעץ פון ליטע און מזרח־פּרייסן, 2 קילאָמעטער פון דער פראָנט־ליניע.

איך בין צוגעטיילט געוואָרן אלס צייכענער צום שטאַב פון פּאָלק. מיין אויפגאבע איז געווען צו צייכענען טאָפּאָגראפישע מאַפּעס אויפן סמך פון די מעלדונגען, וועלכע מיר האָבן באקומען פון אונדזער אויסשפּיר־דינסט. אָט די ארבעט האָב איך אָנגעהויבן ערב דער גרויסער ווינטער־אָפענסיווע פון יאָר 1945 און אין דער סיטואציע איז געווען א סך אַרבעט. עס האָט אויסגעזען, אז מיט מיין פּינקטלעכקייט און פאראנטוואָרטלעכן טראַקטירן די אויפגאבעס האָב איך געוווּנען דעם צוטרוי פון מיינע עלטסטע. אין דעם האָב איך זיך איבערצייגט בעת מ׳האָט מיר פּלוצעם אָנגעטרויט אן אויסערגעוויינלעך שווערע און געפערלעכע אויפגאבע.

אָבער איידער דאָס איז געשען האָט אונדזער פּאָלק זיך גערוקט פאָרויס און פארנומען באזעס שוין אין מזרח־פּרייסן, ווו אונדזער שטאַב האָט קוואר־טירט אין קעלער פון א חרובדיק הויז.

כדי צו אילוסטרירן די געפאַרן, פאַרבונדענע מיט דער מיסיע, וואָס מ׳האָט מיר אָנפארטרויט אין דער קומענדיקער נאכט — איז אזוי געשען, אז הארט פאר דער יאנואר־אָפענסיווע איז געקומען צו פאָרן גענעראל סאַמאַפּאָנאָוו און מ׳האָט צונויפגענומען דריי פּאָליאַקן פון אונדזער דיוויזיע אויף אַ פעלד־געריכט. א דייטשער דיווערסאנט, וואָס האָט זיך אריינבאקומען צו אונדז, איז פאר־משפּט געוואָרן צום הענגען און דער אורטייל איז תיכף אויסגעפירט געוואָרן.

*

א נאכט שפּעטער האָט מען מיך ארויסגערופן אין דער אָנפירונג פון פּאָלק און איך האָב באקומען אן אויפגאבע. איך האָב געדארפט אוועק אויף א פּאָלק־אויסשפּיר צוזאמען מיט עטלעכע ניי־אָנגעקומענע אָפיצירן, וועלכע זענען אהערגעקומען גלייך פון דער אָפיצירן־שול. איך בין געווען דער איינציקער ייד אין אָט דער קליינער אָפּעראטיווער גרופּע. מ׳האָט געדארפט אריינשניידן זיך אין דער דייטשער ליניע אויף א טיף פון 8 קילאָמעטער. דער קאָמאנדיר האָט מיך געפרעגט צי איך וועל זיך אן עצה געבן אָן דערפארונג אין דעם מין עקפּעדיציעס.

איך בין געווען פארוווּנדערט, וואָס דווקא מיר האָט מען אָנפארטרויט אַ אויפגאָבע, וואָס פאַרלאָנגט דאָך, אַז דער אויספירער זאָל האָבן אַזעלכע אייגנשאַפטן, וועלכע מען האלט נישט כאראקטעריסטיש פאר יידן. נאטירלעך, אז כ׳האָב גלייך אויפן אָרט מסכים געווען זיך צו באטייליקן אין דער עקספעדיציע פון שטאָב זענען אָנגעקומען די לייטענאַנטן, וועלכע זענען באַשטימט געווארן צו דער אויפגאָבע. מיט זיי האָט אָנגעפירט אַ 19־יעריקער בחור.

די עקספעדיציע איז געווען אן אויסערגעווייניגלעך שווערע. די גאנצע פראָנטליניע איז געווען מינירט פון ביידע זייטן. צווישן אונדז און די דייטשן איז געשטאנען א צעשטערטער טאַנק, אויסער די געדיכטע מינעס זענען ארום און אַרום, אויף די הויכע ביימער, געזעסן דייטשע סנייפערס און קאָנטראָלירט טאָג און נאַכט דעם גאַנצן שטח. אין אַזאַ סיטואַציע איז דער דערפאָלג פון דער עקספעדיציע, און קודם כל דאָס דורכגיין די פראָנט־ליניע, געווען זייער פראָבלעמאטיש.

דער אויספיר האָט פריער באזאָרגט אונדזער שטאָב מיט געניע אינפאָרמאציע וועגן דער סיטואציע אויף אונדזער אָפּפראציע־אָפשניט אויף דער דייטשער זייט. מיין פערזענלעכע אויפגאבע איז באשטאנען דערין, אז איך זאָל צוקומען מיט אונדזער גאנצער גרופע, אריינבאקומען זיך אין ערד־שטיבל וו׳ עס געפינט זיך דער דייטשער פאָלק־שטאָב און פאַרכאָפן דאָרט די פאָפירן און דאָקומענטן.

צוויי אויספירער פון אונדזער גרופע האָבן געגומען מיט זיך שטריק אויף צו בינדן די „צונג". איך בין אַוועק צוזאַמען מיט זיי. מיר האָבן אָנגעהויבן צו גיין. ס׳איז געווען נאכט און א שניי־שטורעם האָט פארווישט די זעעוודיקייט. מיר זענען געווען פארמאסקירט אין ווייסן און כמעט נישט צום באמערקן. הינטער אונדז האָבן מיר געהאט א דעקונג פון צוויי אויספירער מיט א מאשינענגעווער.

די גאנצע צייט פון דער עקספעדיציע האָב איך זיך אָפּגעגעבן א חשבון, אז פון איין זייט האָב איך מורא, און פון דער צווייטער — פיל איך אין זיך אויסערגעווייניגלעכע דרייסטקייט און מוט. איך האָב געהאט פאר זיך א מוסטער. די יונגע רוסישע אָפּיצירן־בחורים זענען געווען אין אַן אויסגעצייכנטער שטימונג און זיי האָבן די גאנצע אקציע באטראכט ווי א נאָרמאל געשעעניש. איך האָב געוואָלט זיין ענלעך צו זיי, אָבער איך האָב נישט פארמאָגט זייער דערפארונג און זייער געשולטקייט. חוץ דעם בין איך געווען א ייד פון מינסק־מאזאָוויעצק, וואָס האָט קיינמאָל נישט געהאט קיין געלעגנהייט צו באטייליקן זיך אין דער עקספעדיציע צוזאמען מיט זיי און ווי איינער פון זיי. אָט די אלע געדאנקען האָבן געווקט אין מיר גלייכצייטיק אי שרעק, אי מוט.

דאָס צוגרייטן די אקציע איז פאָרגעקומען מיט אן אויסערגעווייניגלעכער פינקטלעכקייט. די אינפאָרמאציעס פון אויספיר־אָפּטייל זענען געווען געזאלט געניע, אז מיינע חברים האָבן געהאט אפילו די פינקטלעכע כאראקטעריסטיק פון דעם דייטשן אָפּיצירן, וועלכן זיי האָבן געדארפט פאנגען. די גאנצע צייט זענען זיי געגאנגען אויפן זיכער.

ענדלעך, נאָך א מארש פון איבער א שעה צייט אויף דער דייטשער זייט פון פראָנט, זענען מיר אָנגעקומען אויפן באַשטימטן אָרט. דער וואכמאן פון דייטשן שטאב איז געשטאַנען אויף זיין פּאָסטן אין א פוטער. מיינע חברים האָבן אים דערשטיקט נאָך איידער ער האָט באוויזן א פּיפּס צו טאָן. דאָס איז געווען אַרום צוויי ב״נאַכט. מיר האָבן אונטערגעוואַרט אַ ביסל, און לסוף זענען די דייטשע אָפיצירן ארויסגעגאנגען פונעם ערד־שטיבל. זיי האָבן הויך גערעדט און ס׳איז זיי אפילו נישט איינגעפאלן, אז דער וואכמאן זייערע לעבט שוין נישט. פון די אויסשפּיר־אינפאָרמאַציעס האָבן מיר געוווּסט, אַז אין דער שעה גייען די דייטשע אָפיצירן ארויס אויף אן אינספּעקציע איבער די טראנשייען. מיר האָבן געוווּסט גענוי אין וואָסער שעה זיי גייען ארויס און ווען זיי קומען צוריק.

אין דרייען זענען מיר אריין אין ערד־שטיבל פון דייטשן שטאַב, ווו ס׳איז נישט געווען קיין לעבעדיקער נפש. אויפן טיש זענען נאָך געשטאַנען פלעשלעך מיט ליסאבאָנער וויין. אלע דאָקומענטן זענען געלעגן אָפן און פריי אויפן טיש איך האָב זיי אַריינגעשטופּט הינטער דער בלוזע וויפל ס׳האָט זיך נאָר געלאָזט. איך האָב געקוקט אויף מיינע חברים, וועלכע האָבן רויק געוואַרט אויפן צוריק־קומען פון די דריי דייטשע אָפיצירן. דאָס האָט געדארפט געשען, לויט די פריער באקומענע אינפאָרמאציעס, אין א שעה ארום.

*

איך האָב זיך צום ערשטן מאָל געפונען אין אזא סיטואציע און איך בין ווייט נישט געווען אַזוי רויק ווי זיי. זייער ביישפּיל האָט אָבער געהאַט אַ השפּעה אויף מיר. די מינוטן האָבן זיך געצויגן אין דער אומענדלעכקייט אריין. פּלוצעם האָט זיך דערהערט די שטימע פון איינעם פון מיינע חברים. ער האָט ארויס־געשעפּטשעט דאָס איינציקע וואָרט: „יידוט״ (זיי גייען). כ׳בין געשטאַנען גרייט מיטן אויטאָמאט אין האַנט, כדי צו לאָזן א סעריע אין פאל פון א קאמף צווישן מיינע חברים און די אָנקומענדיקע דייטשן.

עס איז אַריינגעקומען אַ נידעריקער דיקער דייטש אין אַן אָפיצירן־מונדיר. איידער איך האָב נאָך באוויזן אים אָנצוקוקן האָט זיך דערהערט דער קנאק פון אַ רעוואָלווער־הענטל און דער דייטש איז אומגעפאַלן אויף דער ערד. אין א וויילע ארום איז אריין א צווייטער דייטש — א הויכער און א פעסטער. איינער פון אונדזערע מענטשן האָט אים געכאַפּט פארן האלדז, אוועקגעלייגט אויף דער ערד, צוגעדישעט אים מיט דער קני, אריינגעשטופּט אים א הענטשקע אין מויל און אים געבונדן. דאָס אלץ האָט געדויערט געציילטע מינוטן.

דער דריטער דייטש, וואָס איז דערווייל אריינגעקומען, האָט געוואָלט ארויסציען זיין רעוואָלווער, עד האָט עס אָבער נישט באוויזן צו טאָן. ער האָט אויך באקומען א זעץ מיטן רעוואָלווער. שיסן איז געווען דערלויבט נאָר אין פאל פון דער לעצטער נויטווענדיקייט. איך האָב דעריבער נישט געשאָסן און מיין ראָל אין דעם טייל פון דער אקציע האָט זיך באגרענעצט צו רעזערוו און הילף אין פאל פון א נויטווענדיקייט.

צוויי דייטשן זענען אזוי ארום געוואָרן אומשעדלעך, און דעם דריטן, אַט דעם וואָס איז געווען באַשטימט פון פריער פאַר אַ „צונג", האָבן מיר אָנגעהויבן שלעפן איבערן שניי. דער שניי־שטורעם איז געווען א שטארקער און ס׳איז אויסערגעווייגלעך שווער געווען צו שלעפן איבערן פייכטן שניי דעם קערפער פונעם געבונדענעם דייטש. מיינע חברים זענען געווען פול מיט קוראַזש, אָבער נישט געקוקט דערויף איז דער וועג געווען זייער א שווערער און גע־צויגן זיך אַן אן עק.

און מיר האָבן דאָך געהאט אויסצופירן נאָך אן אויפגאבע. אויף צוריקצו־וועגס האָבן מיר געדארפט אָפּזוכן אויף דער סאמע פראָנט־ליניע דעם קערפער פון אונדזערן א סאפיאָר, וועמען די דייטשע סנייפערס האָבן דערהרגעט מיט עטלעכע טעג צוריק. ענדלעך האָבן מיר אים באמערקט. ער איז שוין געווען פארשאָטן מיט א דיקן שיכט שניי און אינגאנצן פארשטייפט.

וועו מיר זענען צוריקגעקומען האָט אונדזער „צונג" נישט געקאָנט אַליין אויפשטיין. ער איז געווען צעקלאָפּט און צעווייטיקט. אויך מיר האָבן געהאָט צעבלוטיקטע הענט. נישט געקוקט אויף דער קעלט, בין איך פשוט געשוווּמען אין שווייס. איך האָב באמערקט, אז אונדזער געכאפטער דייטש טראָגט אויפן האלדז א שווארצן קריץ.

אונדזער גאנצע אפּאראטיוע גרופּע איז אוועק אין שטאָב, וווּ מ׳האָט אונדז זייער ברייט מכבד געווען. און דאָ איז ארויסגעשווומען דער אונטערשיד צווישן מיר און די אנדערע באטייליקטע פון דער עקספעדיציע. די רוסישע לייטענאנטן האָבן אָן אויפהער געטרונקען ביז טאָג, און איך, א פארמאטערטער, בין בכוח געווען אויסצוטרינקען בלויז איין גלעזל. אינדערפרי האָט מען אונדז איבער־געשיקט אין אן אנדער עשאלאָן. מיר האָבן זיך אויסגעבאָדן און באקומען נייע מונדירן. מ׳האָט אונדז אויך געגעבן דריי טעג אורלויב. נאָך אָט דער עקס־פעדיציע בין איך געווארן באלוינט מיט א צווייטן מעדאל „זא באַיעווייע זאס־לוגי" (פאר שלאכט־פארדינסטן) און באקומען א „גווארדייסקי זנאטשאָק" (גווארדייאישער אָפּצייכן).

אין עטלעכע טעג ארום האָט זיך אָנגעהויבן די גרויסע וינטער־אָפּענסיווע פון יאנואר 1945. איך האָב שוין נישט געארבעט ביים צייכענען מאַפּעס, ווייל דער פראָנט האָט כסדר זיך געדרוקט פאָרויס, און דאָס איז שוין נישט נייטיק געווען. איך בין געווארן צוגעטיילט צום 4־טן פלוטאָן.

✶

עס האָט גראָד זיך אָנגעהויבן דער אָנגריף אויף בראנדענשטיין, וווּ ס׳איז געווען א שטארקע דייטשע פארטיידיקונג. הארט נעבן מיר איז פארווונדעט געווארן א געוויסער גרוזין, וועלכער האָט געהאט א מאשינגעווער. אין הסכם מיטן רעגולאמען האָב איך, דער נאָענטסטער שכן פון פארווונדעטן. איבער־גענומען דעם מאשינגעווער. איך האָב אים ווי געהעריק אייגעשטעלט און אויספרובירט. אין דעם מאָמענט האָב איך באקומען אן אויפגאבע אייגצושטייגן אין אַ געפאַנצערטן אויטאָ כדי אָנטיילצונעמען אין אַ דעסאנט פון אַ פאַנצער־

גרופּע אויף בראנדענשטיין. איך האָב זיך אוועקגעזעצט אויפן בלאָטע־שיצער פון די רויפּן מיט מאשינגעווער אין האנט. איך האָב אים איינגעשטעלט ווי ס׳איז מעגלעך געווען אין אזא סיטואציע און מיר זענען אוועק פאַרויס. ארום איז געווען א מערדערלעך פייער פון די דייטשן. פלוצעם האָב איך דערפילט א קלאַפּ אין קאָפּ. פאר די אויגן האָבן אויפגעשווינדלט פארשידענע קאָלירן און כ׳האָב פארלוירן דאָס באוווסטזיין. דאָס איז געווען דעם 28־טן יאנואר 1945 דריי נאָכמיטאָג. עס האָט זיך ארויסגעוויזן, אז כ׳האָב באקומען אין קאָפּ שפּליטערס פון אן אנטיטאנקן־סנאַריאד.

די ערשטע אָפּעראציע איז געוואָרן אדורכגעפירט אין פעלד־שפּיטאָל ווען כ׳בין נאָך געווען באַוווסטלאָז. די צווייטע אָפּעראָציע בין איך אַדורכגעגאַנגען אין קאָוונע און די דריטע — אין וואָלאָגדע.

די רענטגען־אויפנאמע האָט געוויזן, אז דער מוח איז אָנגעריבן. ביז איצט זענען מיר פארבליבן אין מוח פינף שפּליטערס.

*

אין וואָלאָגדער שפּיטאָל האָט זיך מיט מיר ספּעציעל פארנומען א יידישע מיליטערישע דאָקטאָרין ראפאפאָרט. אין משך פון א צייט בין איך געווען שטאַרק קאָנטוזירט און פארלוירן דאָס לשון. בסך הכל בין איך אָפּגעלעגן אין די שפּיטאָלן זיבן חדשים, דעם לעצטן שפּיטאָל האָב איך פארלאָזט עטלעכע חדשים נאָך דער מלחמה.

ארויסגייענדיק פון שפּיטאָל האָב איך געזומען מיט זיך בלויז דאָס וואָס כ׳האָב פארמאָגט: צוויי אָרדערס „רום", צוויי מעדאלן פאר „שלאכט־פאר־דינסטן" און אַ „זיג".

דאָקטאָר ראפאפאָרט האָט מיר געוואָלט העלפן איינאָרדענען זיך און געזאָגט אַז זי וועט מיר געבן אַ בריוו צו באַקאַנטע אויף קאָווקאַז, ווו עס זענען פאָראַן יידישע קאָלכאָזן. איך האָב איר געענטפערט, אַז כ׳וויל זיך אומקערן אַהיים, כדי צו זען ווער ס׳איז געבליבן לעבן פון מיין משפּחה.

דורך מאָסקווע און בריסק האָב איך זיך אדורכגעקריגן אויף דער פּוילישער זייט. דעם 17־טן סעפּטעמבער 1945 בין איך אָנגעקומען קיין מינסק־מאַזאָוויעצק. אונדזער שטאָט איז אינגאנצן געווען צעשטערט, און היות כ׳בין אָנגעקומען ביינאכט, איז דאָס בילד געווען א שרעקלעכס. אלע מיינע נאָענטע זענען אומ־געקומען און כ׳האָב זיך געפילט ווי אויף א ריזיקן בית־עולם. אין דעם מאָמענט האָב איך תיכף געוואָלט אוועקפאָרן קיין ארץ־ישראל.

איך בין אוועק קיין ווארשע. פון דאָרט בין איך געפאָרן אויף נידער־שלעזיע, ווו איך האָב געווויינט ביז מאי 1946.

אין מאי 1946, האָב איך פארלאָזט פוילן. איך האָב זיך דערשלאָגן קיין עסטרייך און פון דאָרט — קיין איטאליע. זומער 1947 בין איך געווען איינער פון די פאסאזשירן אויף דער אומלעגאלער שיף „עקזאָדוס". נאָכן אומקערן זיך קיין איטאליע בין איך לעגאל ארויסגעפאָרן מיט דער „קדמה" און אָנגעקומען קיין ישראל אין אויגוסט 1948, שוין נאָכן פראָקלאָמירן מדינת ישראל.

זישע געלבארד
(חיפה)

איבערגעלעבט אין רוסלאנד

מינסק איז געווען מיין געבוירן־שטאָט און די שטאָט פון מיינע עלטערן. דאָ האָבן מיר געהאַט אַ פאַרצווייגטע משפחה — די פאַמיליעס ראָזנבלאַט, ליפמאַן, פערקאל, פון וועלכע עס איז קיין זכר נישט געבליבן. מיין טאַטע מרדכי האָט אַלע יאָרן געאַרבעט שווער אָבער האָט צוזאַמען מיט מיין מאַמע מרים אויפגעשטעלט אַ שטוב מיט קינדער, וואָס זענען געווען דערצויגן אין יידיש־נאַציאָנאַלן גייסט. פיר ברידער זענען מיר געווען. זיי‌ערע נעמען זענען: לייזער, יעקב, יצחק. איך, זישע, בין געווען דער יינגסטער אין דער משפחה. ווי אַזוי איך בין געבליבן לעבן? — מיט ניסים...



זישא געלבאַרד — אויפן פראָנט פון סטאַלינגראַד

שוין פון די פריסטע יאָרן מיינע האָב איך גוט געפילט דעם גורל פון יידן. קוים 14 יאָר בין איך אַלט געווען ווען עס איז אויסגעבראָכן דער פאָגראָם. נאָך פריער בין איך געווען אויף דער לויה פון ישראלקע ציליך, וואָס איז צעשטאָכן געוואָרן אויף טויט דורך פוילישע כוליגאַנעס. אַז די מלחמה איז אויסגעבראָכן בין איך געווען עדות פון דעם גרויסן וואַנדער און אַנטלויף פון יידן, וואָס זענען דורכגעלאָפן אויף זייער וועג אויף מזרח דורך מינסק. מינסקער יידן — קען איך נישט פאַרגעסן — זענען געווען געוואַלדיקע מכניסי־אורחים. אין אונדזערע קליינע ענגע שטיבלעך, האָבן געפונען אַ נאַכט־געלעגער טויזנטער יידן וואָס זענען געלאָפן אויף מזרח. דאָס האָט מיר געגעבן כוח און מוט אויך צו אַנטלויפן שפּעטער אויף מזרח, ווייל איך האָב געווּסט אַז דאָרט וווּ יידן זענען, וועל איך נישט פאַרלוירן גיין.

איך געדענק די ערשטע טעג פון דייטש — די „לאַפאַנקעס" אויף אַרבעט, דאָס באַראַבעווען און אויסליידיקן יידישע געשעפטן, דעם רויב פון יידיש האָב און

גוטס. מיך אַליין האָט אַ זעלנער שיער דערשאָסן ווייל איך האָב נישט געלאָזט צערויבן דאָס שיינע קאָלאָניאַל־געשעפט פון הערשל ביבליאַרזש, אינעם הויז פון מאַרק וואָס איז אַרויס אויף דער וואַרשעווער גאַס.

דאָס איז אפשר געווען די אַנטשיידענע סיבה וואָס איך האָב זיך אַנטשלאָסן און זיך געלאָזט אויף מזרח — אַנטלויפן פון דייטש.

איך בין שפעטער געווען אין די וועלדער פון פּאַרטיזאַנער און דערנאָך אין דער רויטער אַרמיי. ווי אַ זעלנער אין דער רויטער אַרמיי בין איך צוריקגעקומען קיין מינסק אין 1946. איך קען נישט פאַרגעסן דעם טאָג וועז איך האָב דערזען די שטאָט אָן יידן.

איך האָב געזוכט אַ ייד מיט ליכט און לסוף אָנגעטראָפן אויף צוויי קליינע מיידעלעך, די בערגערס קינדער, וואָס זענען אָפּגעראַטעוועט געוואָרן דורך אַ פּוילישער פרוי. איך האָב זיי געכאַפּט אויף דער האַנט און געפרעגט ווער זיי זענען און זיי האָבן מיר געענטפערט: „מיר זענען יידישע קינדער"...

די אַ וועריטער פון די צוויי קליינע מיידעלעך האָבן מיך באַגלייט דעם גאַנצן וועג און געשטאַרקט מיין גלויבן, אַז עס ישראל חי.

אינעם זעלבן יאָר בין איך אָנגעקומען קיין ארץ־ישראל. איך האָב געהיראַט און געבוירן דאָ צוויי זין.

יאָ, עם ישראל חי!



עפעס וואָס וועגן מיין ברודער לייזער.

מיין ברודער לייזער איז געווען אַ גוט־געבויטער, געזונטער בחור. ווי געראַטעוועטע מינסקער האָבן מיר איבערגעגעבן, האָט מען אים אַרויסגעפירט צוזאַמען מיט אַ סך יידן צו דערשיסן אויפן מינסקער בית־עלמין. דאָס איז געווען אין די וואָכן נאָך דער אויסראָטונג, וועז מען האָט ליקווידירט די רעשטלעך מינסקער יידן געפונענע אין באַהעלטענישן און אַרבעטער אין די פאַרשידענע פלאַצווואָקעס.

דייטשן און פוילישע פאַליציי האָבן זיי אַרומגעריגלט פון בייַדע זייטן און אין לאַנגע שפאַלערס געפירט אויפן בית־עלמין. אַזוי אַרום האָבן זיי אַליין — פיל יוגנטלעכע און קינדער — זיך באַגלייט לעבעדיק אויף דער אייגענער מאַסן־לוויה. אויפן בית עלמין זענען שוין געווען צוגעגרייט ראָווע, לאַנגע גריבער, מען האָט זיי אויסגעזעצט קניענדיק מיט די פנימער צום גרוב און דייטשן זענען הינטן געגאַנגען פון איינעם צום אַנדערן — אויך קניענדיק — און זיי אַריינגעשאָסן אין קאָפּ. די יידן זענען גלייך אַריינגעפאַלן אין גרוב — טייל נאָך לעבעדיק. אַזוי האָט מען זיי באַגראָבן.

און דאָ איז געשען אַזאַ זאַך:

אייַנער פון די געבראַכטע אויפן בית הקברות, יאַנקל בוטשעס אַן אויסגעגע־בענער זון, אַ מענטש אין די הויכע דרייסיקער, אַ פעסטער, געזונטער, איז צוגעגאַנגען צום קאָמענדאַנט פון דער אַקציע, דעם זשאנדאר גוטבעליי, און

געזאָגט, אַז ער בעט אים לאָזן לעבן, וועט ער אים ווייזן אין פאַרלאָזטן געטאָ, אין זיין הוז, דאָס באַהעלטעניש, ווו ער האָט ליגן געלט און צירונג. ער איז געווען אַ קאַשעמאַכער און ווי באַוווסט, זענען קאַשעמאַכערס אין געטאָ געווען פון די פאַרמעגלעכסטע מענטשן (מען האָט אין יעדער קאַשע־פאַבריק אַריינגעזעצט אַ דייטש אַלס שותף). גוטבעליי האָט אים דאַן אויסגעטיילט און אַוועקגעשטעלט אין דער זייט, כדי צו גיין מיט אים, פירן אים צו זיין באַהעלטעניש (אויך ער איז שפעטער אומגעקומען).

וועג מיין ברודער לייזער האָט דאָס געזען (ער האָט נישט גוט געהערט וואָס יענער זאָגט), איז ער צו צום דייטש און געשריען: אויך איך בין געזונט, אויך איך וועל גוט אַרבעטן!

ער האָט דערביי געוויזן פאַרצווייפלט אויף זייַנע מוסקולן. זיינע יללות האָט מען געהערט ווי ווייט. מען האָט אים שרעקלעך געשלאָגן און צוריקגעיאָגט צום גרוב.

זיין געשריי שרייט ביז היינט אין מיר. איך הער אים כסדר און וועל אים נישט פאַרגעסן.

נטע מיצנער (זון פון משה), מיט פרוי
און שוועסטער און אייזיק מאַנטשאַזש



אירית רומאנו (איטה לוין)
(הרצליה)

ילדות בימי אימים

נולדתי להורים זיסל ויהושע לוין. גרנו ברחוב שניצקה 2, בחצר של ה„צרוד" („דער הייזעריקער"). ארבע אחיות היינו. טובה הבכירה, אני אחריה. ואחרי — עוד שתי אחיות צעירות — איטה ורחלה. סבא היה איטשה־מאיר הספר. אשתו שרה היתה בת דורות רבים מבני עירנו.

אבי היה יליד וונגרוב ובא לעירנו אחרי ששרת בצבא והפך לנכה.

מול הבית שלנו היה ה„שטיבל" של חסידי גור. בראשית המלחמה אבא היה נוהג לעבור את הכביש ל„שטיבל", שם התפלל במנין. יום אחד תפסוהו הגרמנים והיכוהו עד מוות. היה זה עוד בחורף שנת 1940. הובא לקבורות בבית העלמין העירוני.

באפריל 1942, חדשים מספר לפני ההשמדה, אמא מסרה אותי לאכר מחוץ לגיטו. עבודה בכפר הצילה רבים מחרפת הרעב. בימי ה„אַקציה" ברחה אמא לכפר, כנראה על מנת לשמור על ילדותיה ה„גדולות" (בנות העשר ומשהו), שמסרה לאיכרים ובדרך נורתה בידי הגרמנים.

בדרכים

עם הנץ החמה קרבה אל מטתי אשת־האכר ואמרה:

— שובי אל ביתך, לאמך. היא מחכה לך.

בטרם קלטתי את דבריה, משכה את שמיכתי מעלי וגערה בי:

— מהרי, עזבי את ביתי!

— אמי תכעס עלי אם אלך לבדי — גמגמתי — היא ציוותה עלי לחכות כאן, עד שתבוא ותחזירני אל ביתנו.

האכרה שתקה רגע ואז ארזה את חפצי המעטים, הניחתם ליד הדלת, ויצאה בצעדים מהירים, בשובה, הלך לצידה כלב־ענק, לשונו משורבבת, וכל־כולו מוכן למלא פקודותיה.

— אם לא תסתלקי מהר, אשסה בך את כלבי! — אמרה.

„מהו הדבר אשר הסעיר כה את רוחה?" — חשבתי. „הרי היא קיבלה מאמי סכום־כסף והבטיחה לה כי תשמור עלי שנה תמימה!" אולם מה יכולתי לעשות? נטלתי את צרורי. דמעות חנקו את גרוני ולא אמרתי אפילו „שלום". יצאתי מביתה והשארתי את הדלת פתוחה.

הכפר שכן חמישה קילומטרים מעיר־מולדתי. הדרך היתה מוכרת לי היטב. מן הימים שבהם הייתי מלווה את אמי, כאשר סחרה עם בני־הכפר. עם עלות השחר היינו גונבות את גבול הגיטו, והסחורה על גבינו. אמי לימדתני את כל הדרכים והשבילים הנסתרים. עתה יכולתי לחזור לעירי בעינים עצומות.

„מדוע לא באה אמי לבקרני בביתה של הכפרית? — חשבתי. „יתכן שקרה לה משהו". החשתי את צעדי. החלטתי לעבור ביער, בדרך הקצרה ביותר.

צל העצים כיסה את הדרך, אבק נישא מרגלי הפרות היוצאות למרעה, תמרות־

עשן עלו מן הארובות. משנכנסתי לתחום היער אפפני ריחו וציוץ צפרים קידם את פני. אותה שעה קנאתי בצפרים. בנות־חורין הן, מתעופפות במרומים, ואני, ילדה יהודיה, כל העולם הוא לי כלוב, וכל האנשים — מבקשי־נפשי.

עם שאני הולכת בדרכי, הגיעני פתאום קול:

— מה את עושה שם? בואי הנה!

הפניתי את ראשי, לראות מאין בא הקול, אך לא ראיתי דבר.

— אני נמצא פה — שמעתי שוב קול, והנה יד שלוחה אלי ונוגעת בכתפי.

פקחתי את עיני וראיתי את שכני מן העיר שלנו, ילד כבן עשר, בנו הקטן של שיעלע קאַמאַשנמאַכער.

— יוסלה — קראתי — מה אתה עושה פה לבדך ביער? מדוע אינך בבית?

יוסלה שם ידו על פי והצביע על מקום־מחבוא.

— בואי נשב שם ואסביר לך הכול.

זחלנו לתוך המחבוא. יוסלה כיסה את פתחו בענפים. המקום צר היה וחשוך, אך אט־אט התרגלו עיני לחשכה. יוסלה שתק. הוא הוציא מכיסו פת־לחם ונגס בה. הציע לי להתכבד — וסרבתי.

— אני הולכת הביתה, אל אמי ואחיותי — אמרתי.

יוסלה הציץ בי שעה ארוכה. ואז אמר:

— האינך יודעת שאין לנו עוד בית? הגרמנים הקיפו את הגיטו ועמדו להרוג את כולם. „יהודים, הצילו את נפשותיכם!" — צעקו היהודים. גם אני רצתי, וכך הגעתי הנה ליער. אני מסתתר פה, כי הגרמנים רודפים אחרינו ולהם כלבי־גישוש.

הבטתי ביוסלה. פניו היו חיוורות מאד. בימים שלפני המלחמה ביליתי אתו שעות רבות. את דרכנו אל בית־הספר עשינו יחדיו. אחרי הצהרים היינו משחקים ב„חמש אבנים". בימי החופש טיילנו בצוותא. והנה יושב יוסלה לפני ופניו כפני זקן ועיניו כבויות.

— יוסלה — שאלתי — היכן הכיפה שעל ראשך?

— השלכתיה. אין לי עוד למי להתפלל.

— אבל, יוסלה, אני גרתי אצל גויים ואף־על־פי־כן התפללתי כל בוקר „מודה אני לפניך".

— ומי שמע את תפילותיך? מי עזר לאמא שלך, כשעמדה בשוק, מול רובי הגרמנים?

כך דיבר יוסלה ועיניו מציצות בי ודמעות זולגות מהן.

— ומה נעשה עתה, יוסלה? — שאלתי. יוסלה שתק שתיקה ממושכת ואז אמר:

— נעמיד פנים שאנו אח ואחות. נצא מפה ונרחיק לכת לאחד הכפרים הנידחים. לא נגלה לאיש כי ילדי יהודים אנו. נמציא לנו שמות פולניים. נספר כי הורינו ניספו במלחמה, ואנו יתומים שנשארו ללא בית וללא מחסה, ואנו מחפשים עבודה ובית.

— מתי נצא לדרך? — שאלתי.

— עם בוקר. ואולי מוטב שבחצות־הלילה, עתה שכבי לישון.

שכבתי, אך לא יכולתי להרדם. ניסיתי לראות בדמיוני את בני משפחתי וביתי. לפתע חשתי נגיעה ברגלי. עכבר מבוהל רץ מחורו וחיפש מחסה.

— יוסלה, מפני מי בורח העכבר?

— מהחתול — ענה.

— למה רודף החתול אחרי העכבר?

— נוהג הוא בעולם מימי בראשית — הסביר יוסלה — כך הוא טבעו של העולם. בשעה שנולד בעל חיים, מיד נולד לו אויב. לעכבר — החתול, לחתול — הכלב.

— ולאדם?

— לאדם? — ענה יוסלה מהורהר — אויב אחד ויחיד לו: אף הוא אדם. הנה ראי מה עוללו לנו הגרמנים!

שכבתי בתוך המחבוא. ירד הערב. מבעד לענפי העצים ראיתי שמים זרועי כוכבים. קול אמי נשמע בין ענפי העצים. שמעתי את צחוקה. ראיתי את עיניה הטובות. הושטתי אליה את זרועותי — — —

— חצות! — גחן עלי יוסלה — בואי, צאי בשקט, צעדי אחרי.

יצאנו מתוך היער. שקט שרר מסביב. עלינו על דרך־עפר, יוסלה ראשון, ואני — אחריו. חשתי שאני יכולה לסמוך עליו. „והרי הוא בן עשר בלבד — חלפה מחשבה במוחי — והנה הולכת אני אחריו כמו אחרי אדם מבוגר!"

— הבה נחליט מה שם משפחתנו — אמר יוסלה. ומיד הוסיף: — שמנו קוזלובסקי. שמך הפרטי סופיה, ושמי סטאַך. לא להכיר! הושטנו ידים וצחקנו בחושך.

הירח האיר את דרכנו. הלכנו כל אותו לילה ולמחרת, לעת צהרים, הגענו לכפר נידח. כה נידח היה, שאנשי הכפר לא ידעו מה ארע בעיר לפני ימים מספר.

יוסלה דפק ראשון על דלת הבית.

— אנחנו יתומים — אמר — נשארנו ללא בית וללא קרובים ומחפשים עבודה. נוכל לרעות את הפרות. אחותי בקיאה בכל עבודות הבית.

הדלת נטרקה לפני אפנו. דפקנו על דלתו של בית שני ושלישי. אך בכל מקום נתקלנו בסירוב.

לבסוף, באחד הבתים שבקצה הכפר, פתחה לנו איכרה צעירה, ועל ידיה שני תינוקות. היא הקשיבה בתשומת־לב לדברי יוסלה.

— טוב — אמרה — את אחותך אני מוכנה לקבל לעבודה. לשנים איני זקוקה.

עמדתי בפתח, ולבי הולם בחזקה. ידעתי כי את אשר יאמר יוסלה, אעשה.

— אם כן, אחותי — אמר יוסלה ובעיניו ברק של שמחה — השארי פה, ואני אמשיך בחיפוש־עבודה. המתיני לשובי. עד־מהרה אבוא ואודיע לך היכן מקום עבודתי.

וביומים הורידה הכפרית את התינוקות מזרועותיה והחלה ללמדני את אשר עלי לעשות. הייתי נבוכה. מעולם לא עשיתי שום מלאכה בבית אמי. אולם אותו רגע דומה היה עלי שאני שומעת בלבי את קולו של יוסלה: „תתרגלי! אם רוצה את לחיות — אין לך ברירה אלא להעמיד פני פולניה!"

כל אותו יום חכיתי לשובו, אך לשוא. עברו ימים ויוסלה לא הופיע. ועד היום אינני יודעת מה עלה בגורלו.

קניתי לי בגדים

עברו חדשי הקיץ. חלפה הרוח הקלילה אשר הנעימה בנשיבתה לחי ולצומח. את מקומה תפסה רוח־סתו קרירה. היא תלשה את העלים מן העצים וערבלה אותם באויר. בערבים האדימו פאתי השמים.

ביום בואי אל הכפר מלינקה היתה לגופי שמלה דקה וראשי עטוף היה במטפחת. לבוש זה התאים לימות הקיץ היפים. עתה פחדתי מן הסתו הקרב ובא, מן הקור. כיצד אחזיק מעמד בסתו ובחורף? לא הייתי מוכנה כלל לקבל את פניהם.

הייתי אז ילדה קטנה, שריד ממשפחה גדולה שנרצחה כולה. הסתתרתי בכפרים והעמדתי פני נוצריה. אצל האכרים, שאצלם עבדתי, קבלתי אוכל, מקום־לינה ומעט כסף. אולם הם לא סיפקו לי בגדים או נעלים. האמת היא שגם הם עצמם נזקקו ללבוש ולא תמיד השיגה ידם לקנותו. אך מצבי היה חמור יותר: לאכרים היו מעט בגדים — לי לא היו בכלל!

מה עלי לעשות כדי להתכונן לימות החורף הקרוב? רבות חשבתי, אך לא העליתי דבר. לבסוף החלטתי להסתכן וללכת לעיר, כדי לקנות שם בגדים. בקשתי מאת מעבידי יום חופש ושמתי פעמי לעיר.

הדרך המובילה אל העיר, היתה מרוצפת אבנים גדולות, מחוספסות, אך רגלי שהתרגלו ללכת יחפות, לא חשו כלל באבנים החדות. הן עשו את דרכן כאילו מהלכות הן על רצפת־עץ.

בבואי לעיר ראיתי חנויות רבות, שהציגו בחלונות הראוה את חפציהן. אך בהתבוננני אל המחירים, ידעתי מיד, כי כל כספי יספק רק לנעל אחת. מה עלי לעשות? עודני עומדת בהרהורי, הגיעני קול:

— בואי נלך אל שכונת היהודים, שם מוכרים בגדים בחבילות.

הפניתי את ראשי. לידי עמדו שתי נשים כפריות עניות. לבושן הדהוי העיד עליהן מה קשים חייהן בכפר.

הן החלו לצעוד לכיוון שכונת היהודים ואני — בעקבותיהן.

מי כמוני הכיר את העיר הזאת, עיר־מולדתי? כאן נולדתי וגרתי עד פרוץ המלחמה. כאן חייתי עשר שנים. עתה פסעתי אחרי הכפריות ולנגד עיני קמו כל חיי העיר.

— הנה שם — הצביעה באצבע אחת הכפריות.

„האמנם? — הרהרתי — כלום אפשר כי בבית־הכנסת הגדול ימכרו בגדים?"

אך עד מהרה נתגלה לפני מחזה אשר לא אשכחנו לעולם. ליד הפתח עמד שוטר והכריז בקול:

— מי קונה את הערמה הזאת? מי נותן בעד החבילה הזאת עשרים זהובים?

מסביב נתקהלו אנשים. נדחפתי אל תוך התור הנכנס פנימה, כדי לערוך קניות. הסתכלתי מסביב, בתוך בית־הכנסת.

לאורך הקירות עמדו שולחנות, אותם השולחנות אשר בשעת התפילה שימשו להנחת ספרי־תורה. על השולחנות היו מסודרים, כמו בתערוכה, פמוטות, מיחמים, צלחות, חנוכיות, סירים, טסים וכלי־כסף. ועל הרצפה מוטלות היו במפוזר ערימות־ערימות של בגדים, חדשים וישנים, מוכתמים בכתמי דם.

ולפתע פתאום הבחנתי בתוך אחת החבילות בשמלתה של אחותי טובה.

הוי, כמה שמחה אחותי טובה על השמלה הזו, שנקנתה לכבוד החג! היכן היא עתה אחותי היקרה?

עודני עומדת נדהמת למראה עיני, נתכווץ לבי בקרבי. מה זאת? האין אלה הפמוטות שלנו, של אמא?! הרי אמי קיבלה אותם שי לחתונתה! מה אהבתי להביט בעיניה השחורות של אמי בשעת הדלקת הנרות. מסובים היינו ליד השולחן בליל שבת. אבא שב מבית־הכנסת ובירך: „שבת שלום" ופניו מפיקות אור...

והנה המיחם של דודתי חיה! מה הוא עושה כאן? כמעט פרצתי מתוך קהל־האנשים. אך התאפקתי. אסור לי לגלות את המתרחש בלבי!

שמלת אחותי הוצאה מתוך הערימה ונלקחה על ידי גויה אחת. גם המיחם והפמוטות נחטפו על ידי הקונים.

מבטי בהו נוכחי. ראיתי את ארון־הקודש והוא פרוץ וריק. בימים שבהם חייתי בעיר היה רק הגבאי רשאי להזיז את הפרוכת, לפתוח את ארון־הקודש. נזכרתי ביום, שבו פרצה סבתי גיטל הזקנה לבית הכנסת וצעקה מול ארון־הקודש: „אלוהים! אל תתן למלאך־המות לשלוט בביתי! הנה כל נכדי גוועים!" והיא הקישה בידיה הגרומות על ארון־הקודש... תפילותיה עזרו. כל נכדיה הבריאו. והנה אני עומדת כאן. אני נכדתה של גיטל, אשר אלוהים בעצמו שמע את קולה!

„שמע ישראל!" — קול החזן נשמע בבית־הכנסת. כאן, בשבת וביום חג, השמיע החזן את קולו הערב. כאן עמדו היהודים, שעינו נפשם בצום ביום־הכיפורים והתפללו. ואנו, הילדים, היינו מקשיבים לתפילות, ויש שפרצנו החוצה, לשחק במחבואים.

העומדת אחרי בתור דחפתני. ושוב ראיתי ערימות בגדים מוכתמים בדם. הושטתי, כמו כולם, את ידי לברר בערימות מה אוכל לקנות בשבילי. כאשר מצאתי את סינר בית־הספר השחור, חטפה אותו מידי גויה שמנה.

שלחתי את ידי לבגד אחר. לא אוכל להבין כיצד נהפכתי בן־רגע לחיה כמוהם. כמוהם חטטתי בבגדים, מדדתי האם טובים הם עלי, וכבר היה על זרועי צרור גדול של בגדים. אחר כך פניתי אל ערימות הנעלים. אך כאן היתה המלאכה קשה יותר. מאות רבות של נעלים נערמו כאן, מכל הסוגים, מכל המינים ומכל הגדלים. והיה עלי להתאים לי זוג.

אותה שעה זכרתי כמה שמחתי כל שנה לקראת חג הסוכות. ידעתי, כי בסוכות נזכה בנעלים. נעלים של ממש. סגורות, עם שרוך ואף אבזם ולפעמים גם לחצניות. והנה עתה נערמו פה נעלי כל העיר!

מה עשו היהודים? מדוע חלצו את נעליהם? ובכלל, מדוע אין כאן יהודים?

דחיפה של גויה החזירתני אל המציאות. סוף־סוף היו בידי שני זוגות נעלים. פסעתי עם כל השלל שבידי לעבר הדלת. השוטר הביט בי, סקר היטב את אשר בחרתי לעצמי, הביט שנית, והכריז בקול:

— הכל ביחד עשרה זהובים!

שילמתי את הכסף, לקחתי את הבגדים אשר קניתי ושבתי אל הכפר. שם אמשיך את חיי, חיי ילדה יהודיה קטנה בין המון הגויים.

אצל הכומר

יום אחד הודיע לי האיכר, אשר בביתו מצאתי מקלט:

— לכי לעיר. עוד היום עליך לשוב והתעודות בידיך! אני רוצה להוכיח לכל אנשי הכפר, כי איני מסתיר יהודיה בביתי. הבנת?

זה כמה חודשים שהיתי אצל אותו איכר. הגעתי אליו בעונה הבוערת, עת היו חסרות ידיים עובדות, ונתקבלתי אצלו כעובדת־מן־המניין למרות גילי הצעיר.

ביום בואי סיפרתי, כי יתומה אנוכי, שכן הורי וכל בני משפחתי ניספו במלחמה. את הפרטים מסרתי בעל־פה לראש־הכפר, לפי דרישת הגרמנים. והנה נכנס חשד ללבו של האיכר כי יהודיה אנוכי. ככל שנתגבר החשד, גדל כעסו: כיצד הצליחה ילדה להערים עליו, על איכר כבן ארבעים, מנוסה בחיים? עתה היתרה בי שוב לבל אחזור מן העיר בלא תעודת־לידה, אולם לפני צאתי לדרך הבטיח לי שמקומי בביתו ובעבודה יישמר לי.

לבשתי את „בגדי־השבת", נעלתי את נעלי־העץ, ועל כל צרה שלא תבוא, הכינותי צידה לדרך. האיכר ליווני במבטיו בכל מעשי. כאשר הייתי מוכנה, נשאתי את ראשי ובקול רם אמרתי „שלום!" חששתי שירצה ללוותני, כדי לראות אם אמת דיברתי. על כן התייצבתי מולו, הבטתי ישר לתוך עיניו ואמרת:

— אתה תראה, עוד היום אשוב ואביא לך תעודה.

סגרתי את דלת הבית, מבלי להביט אחורנית, ואוזני כאפרכסת. הפסעתי לאט בדרך ורק כאשר הייתי בטוחה כי שום סכנה אינה צפויה לי, פרצתי בריצה.

— ילדה, ילדה! לאן את רצה? — שמעתי קריאה מרחוק.

עמדתי. לנגד עיני הופיעה עגלה רתומה לזוג סוסים. ניכר היה בהם כי בעליהם הוא איכר עשיר.

— אני ממהרת לעיר. התוכל לקחתני?

— עלי! — אמר.

היה יום־שמש יפה. ישבתי על חבילות־הקש. האיכר זימזם פזמון ידוע, ואני הצטרפתי אל שירתו, ורגע קט נדמה היה לי כי אני יוצאת ליום־חופשה, יום־טיול. האיכר שלף מתוך כיסו קופסת טבק, פיסת נייר דק, וגילגל סיגריה.

— אני זקוק לעוד פיסת נייר — אמר האיכר.

„גם אני זקוקה לפיסת נייר" — חלף הרהור בלבי — „פיסת־נייר פשוטה, ששמה תעודה. תעודה שתאשר כי אני נוצריה. בפיסת נייר כזו תלויים חיי. האם אשיג אותה?"

— איפה את רוצה לרדת? — שאל האיכר וקולו עורר בי רטט — אני מגיע לשוק.

— טוב — עניתי — ארד בשוק.

הרים האיכר את השוט וזירז את סוסו.

את השוק עוד זכרתי יפה. הרי זוהי עירי שלי. בה נולדתי וגרתי עד אשר... פה נולדה אמי וגם סבתי. עצמתי עיני ולפתע ראיתי מראות מן הימים הלא־רחוקים: יום־שוק בעיר ואיכרי הסביבה באים לקנות ולמכור. אמי עומדת ליד דוכנה בשוק. מכריזה בקול על סחורתה. מאות בשנים דרכו יהודים על אבני־השוק. היכן הם עתה, היהודים ההם?

עמדתי בשוק ולבי מהמה בקרבי: אלך לביתי, שבו התגוררתי! אך תחילה עלי להשיג תעודה. היכן משיגים תעודה? מי יוכל להגיד לי זאת?

אותו רגע הבהיק לנגד עיני הפעמון הגדול שמעל גג־הכנסיה. ולפתע ניצנצה מחשבה מוזרה בראשי: הרי פעמון זה מודיע על טבילת ילדים. ילדי הנוצרים נרשמים בכנסיה. שמא אוכל להשיג שם תעודת־לידה נוצרית?

ערכתי בראשי רשימת שמות־המשפחה הנוצריים הידועים לי, מניתי את כל שמות חברי ה„גויים", ואז פניתי לעבר לישכת־הרישום שמאחורי הכנסיה. דפקתי על דלת הכניסה וחיכיתי.

— נא להיכנס — נשמע קול. נכנסתי. ראיתי לפני כומר לבוש גלימה שחורה. גבוה ורזה, ועניו מביעות רוך.

— מה בקשתך, ילדה? — שאל.

— אני מבקשת את תעודת־הלידה שלי — עניתי, מנסה לשוות לקולי נימת ביטחון.

— מה שמך? — שאל הכומר.

מכל רשימת השמות שהכנתי לי, לא מצא חן בעיני אף אחד. אך כאשר חזר הכומר ושאל: „מה שמך?" — אמרתי: — אירנה קובלצ'יק.

— תאריך הלידה?

— 13 בינואר 1930 — עניתי. — שם האב? — ולדיסלב. — והאם? — זופיה קובלצ'יק. נולדתי במינסק־מזוביצקי.

הכומר רשם מפי את הפרטים ואז נטל את הפתק וניגש לספרי־הרישום. ראיתיו עולה על סולם, מוריד פינקס גדול, מחפש ומפשפש, אך אינו מוצא דבר. החזיר הכומר את הפינקס והוריד שני וכן שלישי. חיפש — אך לשווא. אמר לי:

— הריני ממהר לטבילה. שובי מחר בבוקר, אמסור את הפרטים לשמש. הביאי אתך שני זלוטים.

באמרו זאת, החזיר את הפינקסים למקום. עמדתי מן הצד השני של השולחן שעליו נערמו תעודות ומיסמכים — תעודות ילדים אשר נטבלו זה־עתה, תעודות אנשים אשר מתו.

— שובי מחר — אמר הכומר שנית — שלום!

— שלום — עניתי ויצאתי.

עתה נזכרתי, כי החלטתי לבקר בביתי. הוא לא עמד לא־רחוק מן השוק. כאן ידעתי כל אבן, כל עץ. שמתי פעמי לביתי. ילדה קטנה הייתי, ואיש לא שם לב אלי. נתקלתי באבן. כן, אותה אבן עצמה שבה נתקלתי במנוסתי עם סבתי כאשר החלו הפרעות בעירי. עתה היה השוק ריק. היכן נעלמו כל אותם היהודים אשר עמדו כאן? האמנם נמצאים הם עתה בבתיהם? באין־מפריע חציתי את השוק ובאתי אל הרחוב שלי.

נכנסתי לחצר הבית. לרגע קט נדמה היה לי כי הדלת תיפתח עוד מעט ומתוכה תפרוצנה אחיותי, צחוק על פניהן והן מקדמות את פני בקריאה: „הרי כל זה היה חלום־זוועות!"

היכן הדלת? האמנם נעקרה מציריה? עמדתי בפתח ביתי והבטתי בבית ההרוס. הכיריים מכוסים אפר, המיטות מפורקות, נוצות מתעופפות על הריצפה.

והמרתף פוער את פתחו ודומה שהוא גוער בי: „הסתלקי! מה מעשיך פה? עליך לחיות ולספר לדורות הבאים מה קרה פה!"

אינני זוכרת כיצד עזבתי את פתח הבית. שוב התהלכתי בשוק הריק. גרמנים הסתובבו ברחובות, אך לא שמו לב אלי. בין כה וכה עבר היום והגיע הלילה. זחלתי לתוך עיי־מפולת של בית הרוס ושם לנתי.

השמש זרחה וחיממתני. התעוררתי. ניערתי את האבק מעל שערותי, יישרתי את בגדי המעוכים, יצאתי מתוך ההריסות ופניתי ישר אל הכנסיה.

ושוב דפקתי על הדלת ושמעתי את קולו של הכומר. עתה נכנסתי כמכרה ותיקה אשר באה לקבל את מבוקשה.

— שלום! — אמרתי — באתי לקבל את תעודת־הלידה שלי.

— מה שמך? — שאל.

— אירנה קובלצ'ק — עניתי — הייתי פה אתמול.

הכומר פישפש בתוך צרור ניירות ולבסוף הושיט לי אחד מהם.

— הנה תעודת־הלידה שלך — אמר חרש ועיניו מביטות בי ברוך. ואחר הוסיף:

— אני רואה שאת ילדה נחמדה. רשמתי את התעודה לפי הפרטים שמסרת לי, ובכל זאת אעוץ לך עצה: תמעטי ככל־האפשר להשתמש בתעודה זו, אם כי אני מטביע עליה חותמת כשרה של הכנסיה...

דמעות עלו בעיני. הנחתי על השולחן את שני הזלוטים, ובתנועה איטית לקחתי את התעודה ויצאתי. ורק כאשר הייתי בחוץ, והתעודה בידי, עלה על דעתי, שעלי לשוב ולהודות לו לכומר. הרי אין ספק שהוא ידע כי אני ילדה יהודיה, את נפשו סיכן ורשם לי תעודה מזוייפת! אולם כיצד אודה לו? היכן אמצא מלים שיבטאו את אשר בלבי?

שעה קלה עמדתי תחתי מהססת, ואז פניתי אל הדרך המובילה בחזרה, אל הכפר יקובוב ואל האיכר, שבביתו מצאתי מיקלט. הרי לעת־עתה רכשתי לי זכות לחיות...

ברכה ויסוצקי־ליפשיץ
(תל אביב)

הייתי קשרית — בת 12...

נולדתי בפאביאניצה ב־1930 ב־11 בנובמבר. אבא עסק באריגה. היינו משפחה מכובדת, שבעה ילדים בבית. הבכור היה בן 18 כשהמלחמה פרצה. היתר נשלחו יחד עם ההורים למינסק ומצבנו היה גרוע ביותר. שלושה מאחי החליטו אחרי זמן מה לחזור לפאביאניצה. זמן קצר קיבלנו מהם אפילו עזרה, אולם מיד נותק הקשר. לימים נודע לנו שאחי פרץ נשלח משם לצ'נסטוחובה והאחים יוסף וחנא נשלחו לגטו לודז' שם ניספו יחד עם כל היהודים.

אני ואחותי רבקה והאח אברהם נשארנו עם ההורים בגטו מינסק. אמי, צביה, מתה בשנת 1942 מרעב בגיל 49. רק אחרי מותה החלו להתעניין אתנו מטעם העזרה הסוציאלית.

בעיר היו משפחות־פליטים רבות מהעיר קאליש ומצבם היה דומה למצבנו, ולכן נוצר ארגון שעזר להרבה אנשים, עד כמה שאפשר היה. מי שלא התבייש אולי יכול היה להשיג יותר עזרה, אבל הורי התביישו.

אבא נשלח לעבודה בגטו על־ידי הגרמנים והרוויח מעט מאוד. הוא קיבל פת לחם של 100 גרם. הוא לא אכל אותו, חילק לילדים.

בטרם חיסלו את הגיטו יצאתי לעבודה בכפר. רציתי לעזור לבית על־ידי כך שאני אביא משהו מהכפר. כל שבוע, ביום ששי, הייתי חוזרת מהכפר הביתה. שם הכפר היה דז'ינקוביצה. הפולניה היתה אומרת לי: „קחי לך מה שאת יכולה לתוך השק". אני מילאתי את השק עד כמה שאפשר היה לסחוב, קצת תפוחי־אדמה ולחם וחלב, קצת קמח. זה היה שבעה קילומטרים ממינסק־מזוביצקי. הייתי אז בת 12 ואחותי הבכירה בת 13 וחצי. תמיד היתה אומרת לי: „שמעי, איך שלא יהיה, כשתשמעי שמשהו מתרחש, משהו רע שהגרמנים רוצים לעשות אתנו, תבואי, מפני שאתך אני יותר בטוחה".

אני הבטחתי לה. אבל כאשר הגרמנים חיסלו את הגיטו הייתי בכפר ואני לא ידעתי. הפולניה לא רצתה לגלות לי. כאשר נודע לי הדבר, הלכתי העירה. הדרך היתה מאוד מסוכנת. גרמנים רדפו אחרי יהודים שברחו מהגיטו, אבל אותי לא הכירו. הגעתי למקום, אך לא מצאתי אף אחד. כמובן, שחזרתי לפולניה, אך היא התחילה לפחד להחזיק אותי, היות וכל אנשי הכפר ידעו שאני יהודיה. בכל זאת היא שמרה עלי והסתירה אותי תקופה קצרה. בלילה הייתי יוצאת. ביקשתי ממנה שהיא תתעניין אם יש עוד באיזה מקום יהודים. אמרתי לה, שאם יש עוד באיזה מקום יהודים, אני אצטרף אליהם.

פעם אחת היא באה מהעיר עם ידיעה שיש יהודים בבית־החרושת „רוצקי". שם היו כמובן רק גברים, אבל הסתתרו גם כמה נשים ביניהם. היו שם גם פועלים פולניים. הפולנים — היו שהתייחסו יפה, אבל היה חלק שלא התייחסו יפה ליהודים. הגרמנים כמעט ולא נכנסו באותה תקופה. המנהל הפולני היה דוקא מאוד נחמד. הוא אמר לי תמיד: „יש לך מראה כל כך טוב, למה את יושבת כאן? את צריכה לחפש לך מקום".

כשהייתי בתוך בית־החרושת הייתי מבקרת עוד אצל הפולניה בכפר. כל פעם היא נתנה לי דברים, אפילו הלבשה, וכל מיני דברים וחזרתי כל פעם בחזרה. בתוך בית־החרושת היו הרבה יהודים שבני משפחתם חיו עדיין בגטו וארשה. היה לי הרצון לעזור. אמרתי להם: „שמעו, אם אתם רוצים, אני אסע לגיטו וארשה. תנו לי כתובות ומסרו לי מה שאתם רוצים למסור להם, למשפחה — ואני נוסעת". ואז התחלתי לנסוע עם הרכבת.

בוקר אחד נעמדתי ליד השער ברחוב טלומצקה, דרכו יצאו יהודים לעבודה. שאלתי אותם איך אני אוכל להיכנס. אולם אף אחד מהם לא רצה להושיט לי עזרה. הם אמרו: „שמעי, את יכולה להיהרג במקום. הם יורים בילדים אם המספר הוא מעל המספר שיצא, ועליך להסתלק!"

בכל זאת התקרבתי לשער הגטו. הגרמנים היו סופרים באמת כל מי שנכנס והגרופנפיהרר היה אחראי. הגרמנים היו רגילים בבטחון רב לעמוד עם רגלים פשוקות. אני התקרבתי לפתח של השער ובין הרגליים של הז'נדארם נכנסתי והוא לא הרגיש בי כלל. כך זה חזר הרבה, הרבה פעמים.

היה לי מספר די גדול של כתובות, והגעתי לכל המקומות. היהודים שמה היו מאוד שמחים, ולא ידעו אך להודות לי כאשר הבאתי להם ד"ש מקרוביהם, מפני שלא ידעו אפילו שהם חיים עוד. אחר־כך הם נתנו לי כל מיני דברי־ערך כדי להעביר למינסק, למשפחה, ומכתבים.

אני זוכרת: כאשר חזרתי בפעם הראשונה למחנה העבודה, כולם התאספו סביבי ולא ידעו למצוא מילים להביע את שמחתם מהקשר שהקימותי בינם ובין קרוביהם. גם אני עצמי הייתי מאושרת שאני יכולה לעזור למישהו במצב האיום. וזה חזר פעמים רבות. בדרך כלל פעם אחת בשבוע הייתי נוסעת לווארשה, נשארת שני לילות בגיטו, ואחר־כך חוזרת למינסק. בגיטו וארשה עברו עלי כל מיני הרפתקאות. אצל אחת המשפחות, שהייתי באה אליה, היו תמיד אומרים לי, שאני ילדת־פלא, ואיש זקן־זקן רוצה לראות אותי, בגיטו. אז הביאו אותי לחדר אחד, זקן שכב במיטה והוא אומר: „שמעי ילדתי, את נראית טוב, יש לך מראה נוצרי. אני בטוח, שאת תעברי את המלחמה. אבל זכרי: נקמה, שתקחי נקמה בעד עמנו!" אני זוכרת כיצד עמדנו ובכינו, ואני נשארתי בלי אונים. לא ידעתי איך להגיב. אבל מילים אלה צלצלו לי באוזניים.

היתה תקופה שלמחנה „רוצקי" היו מצטרפים יהודים, שהיו ביער ולא היו להם תנאים בגלל החורף הקשה. הם עייפו פשוט מהמירדפים שהגרמנים ערכו אחריהם. אולם כאן אסור היה להחזיק אנשים מחוץ לרשימה. המנהל פחד. אז הציעו לי, שאני אעביר אותם לגיטו וארשה. „אנחנו כבר עייפים, כבר לא יכולים יותר... רוצים להצטרף ליהודים בגיטו" — התחננו. לקחתי על עצמי את התפקיד. הלבשתי אותם אחד אחד כפולנים, קניתי כרטיסים לרכבת, הושבתי אותם במקומות צדדיים, וכך הצלחתי להעביר אותם לווארשה.

כך עברו חודשים. אני הייתי חוזרת כל פעם לגיטו והייתי מעבירה דברי ערך לאנשים ועל־ידי הכספים שאני הבאתי לאנשים, עזבו כמה מהם את בית־החרושת רוצקי והסתתרו בצד הארי בווארשה. גם אותם הייתי מבקרת בדרכי מהגיטו. בפעם האחרונה, כשהגעתי לווארשה, במו עיני ראיתי את הגיטו בוער

כבר. בלב קשה חזרתי למינסק. היתה זו נסיעתי האחרונה. לא היה אחר כך לאן להיכנס והבאתי ליהודים במחנה את הידיעה הרעה הזאת.

התאספנו. זה היה בצריף הגדול. התאספנו ובכינו. ידענו שעוד מעט יהיה זה גם הגורל שלנו. ואמנם — מספר שבועות עברו והגרמנים התחילו ממש לירות לתוך הצריפים. זה היה בשעה שאין פועלים פולנים, אחרי הצהרים, בשעה 5. התחלנו לברוח. הגברים האלה היה להם מקום־סתר שהכינו כנראה מראש. זה היה כעין ארגז גדול עם דלת ואפשר היה בפנים לסגור אותה. נכנסתי אתם. הם היו שמונה גברים ואני ביניהם, ונסגרנו בפנים. אנחנו היינו 9, וחסר היה פה אחד, יחזקאל הנגל. שוכבים בלי נשימה, שומעים יריות. היתה שם אשה עם ילד כבן 3. היא סידרה לה כבר כל הניירות ותיכננה לעזוב לצד הארי. היא הסתתרה והגרמנים רדפו אחריה. כל זה שמענו בתוך הארגז שלנו. היא מסתתרת והם קראו לה לצאת. „אני לא יהודיה! תנו לי לחיות!" — שמענו את קולה, אך מיד הדהדו שתי יריות.

כעבור כמה רגעים דופקים בתוך הארגז אצלנו. דופקים וצועקים, שאם לא נפתח, יפוצצו את הארגז! אנחנו שוכבים בלי נשימה. כעבור כמה רגעים הם מביאים את הנגל, היהודי שלא הספיק להגיע בזמן למחבוא. מרביצים בו מכות רצח, שיגלה אם יש בפנים מישהו או לא. הוא טען: „אין אף אחד!" הרביצו לו עד שהוא התחנן בפניהם: „עזבו אותי, תירו בי, אני כבר לא יכול!" הוא לא גילה. הרבה יהודים נורו במקום והנותרים הוציאו להורג בבית־הקברות. נשארנו במחבוא עד הלילה. בחצות החליטו לצאת ולברוח.

היתה גדר גבוהה. הם טיפסו וברחו ואני נשארתי לבד. פתאום שמעתי קולות מארגז דומה לארגז שלנו. ניגשתי ואמרתי בלחש: „זו אני, ברונצ'ה, פתחו לי!" זמן רב דיברתי אליהם ונתתי להם סימנים, שזאת היא אני עד שפתחו לי. היו שם שתי אחיות ושלושה גברים. הכניסו אותי וניסגרנו בפנים. היינו בתוך הארגז שבוע ימים. אמרתי להם: שמעו, זה בלתי אפשרי. אנחנו לא יכולים להמשיך בצורה כזו! שתי האחיות היה להן קצת כסף, אמרו לי: „פה עובד פולני אחד שאנחנו היינו בקשר אתו והבטיח בעד תשלום להסתיר אותנו". הוציאו אותי מתוך הארגז הסגור לחפש את האיש. היכרתי אותו טוב ומצאתיו מיד. הוא אמנם הוציא אותנו, הגענו אתו לכפר סמוך והוא הסתיר אותנו בגורן. וכעבור שבוע ימים לקח את שתיהן לסוליובק, איפה שהוא היה גר. הוא הסתיר אותן בעד כסף.

אני נשארתי בתוך הגורן. זה לא היה בית שלו בכפר, הוא רק התגורר שם כדי להיות קרוב למקום עבודתו. באחד הימים בא האכר לקחת קש. הוא טיפס למעלה, מצא אותי והתחיל לצעוק: „בגללך הגרמנים ישרפו את ביתי ויהרגו את כל משפחתי, איך את יכולה... מי הביא אותך לכאן?" הסתלקתי ופניתי ללא פחד בכביש הראשי לכיוון העיר.

גרמנים בכל צעד ואני הולכת, מזמזמת, עליזה. כך הגעתי לעיר וישר ניכנסתי לגוטריון, אותו היכרתי מהימים כאשר דודתי עבדה אצלו, כאשר היינו עוד בגיטו. „מה עלי לעשות — שאלתי אותו והוא ענה: „אצלי את לא יכולה להיות. אבל אני אשיג לך מטריקה (תעודת לידה) ואולי את תוכלי להסתדר בעיר גדולה, כמו וארשה". נשארתי אצלו ללון, התרחצתי. נתן לי אוכל וגם צייד אותי במטריקה, בתעודת־לידה מזוייפת.

באתי לוארשה. היו לי כתובות מהימים כאשר שימשתי כקשרית. נכנסתי למקום אחד. זה היה ברחוב ברז'סקה 6. נכנסתי ואמרתי לפולניה: „שמעי, אני במצב כזה, שאין לי גג על הראש. מה עלי לעשות? אולי תוכלי לעזור לי?" אז היא אומרת: „את יודעת מה, בואי מחר. אולי אנחנו נעזור לך". יצאתי ממנה וחיפשתי מקום לינה. מקום לינה בוארשה היה ענין די מסובך, מפני שהיו סוגרים את השערים בשעה 9 או 8. ידעתי שאין לי לאן להיכנס, רק לאיזה שהיא חצר להסתתר ולעבור את הלילה. וככה היה. הסתתרתי בין אחת הדלתות שמה בחצר בתוך זוית, ישבתי וכך עבר עלי הלילה. זה היה קיץ. למחרת אני באה אל אותה האשה ואומר לה: „נו?" אז היא אומרת: „את יודעת מה? אנחנו לא יכולים שום דבר לעזור לך, אבל אני אתן לך קצת כסף וזהו. תסתדרי. אנחנו לא יכולים לעזור לך".

כך עברו עלי שלושה חדשים בוארשה. הסתובבתי בלי בית והחלטתי שוב לנסוע למינסק. פניתי שוב אל הנוטריון. הוא אמר לי: „את יודעת מה? יש לי מקום בוארשה, שתחיי שמה בתור עוזרת בית, אצל משפחת שלבוצקי".

שמה היתה יהודיה לפני, גם ממינסק־מזובייצקי. אני לא הכרתיה.

באתי למשפחת שלבוצקי, אז הם שאלו אותי: „האם את תוכלי להיות עוזרת? אשה צעירה בהריון, עוד לא היתה בהריון. אבל צעירונת, היא רק התחתנה". היא עבדה, אז היא רצתה מישהו בבית. הם לא ידעו שאני יהודיה. אני הגעתי עם תעודה כפרית, מכפר. ואני גם רכשתי קצת את השפה הכפרית בהיותי בכפר. אז הם באמת חשבו תחילה שאני כפריה. אצלם הייתי קרוב לשנה. זאת היתה שנת 1943. היה בבית ספר בישול. ואני קראתי בספר ועשיתי הכל. הייתי מרוצה שיש לי כבר סוף־סוף גג על הראש.

כעבור שלושה חודשים שהייתי אצלם היתה אזעקה. ובעלה העיר אותי. זה היה 12 בלילה. הוא בא להעיר אותי ואני כנראה הרגשתי מאוד לא טוב. היה לי חום, כנראה הייתי מקוררת, אבל לא גיליתי. אני כנראה חלמתי על אמי שהיא באה להעיר אותי, ואני מדברת אליה באידיש. אצלנו בבית היו מדברים אידיש. ואני אמרתי: „אני רוצה עוד לישון קצת, תני לי עוד לישון, אני מרגישה לא טוב" — כל זה באידיש. כך הוא גילה שאני יהודיה. אשתו היתה צריכה לשכב במיטה. באה אליה גיסתה והיא מזמינה ממני שאפנס ואכין תה. הכנתי את התה, הבאתי את התה וכשפתחתי את הדלת, פסקו לדבר. הרגשתי שבוודאי הן מדברות עלי. סגרתי את הדלת בחזרה, הורדתי את הנעליים, חזרתי מאחורי הדלת והקשבתי. שמעתי שהיא אומרת לה: „אני ראיתי שהיא יותר מדי אינטליגנטית, שהיא לא מכפר, וראיתי שיש לה כל מיני גישות כאלה פקחיות... כמו יהודיה". נכנסתי חזרה למטבח, התישבתי על המיטה והתחלתי להיזכר שדיברתי וראיתי את אמא בחלום. אז אמרתי: מה עלי לעשות? ההרגשה שלי היתה שלא יעשו לי כל רע. למחרת בבוקר ניגשתי אליה ואמרתי: „גברת הלינקה, אני רוצה לדבר אתך". והיא אומרת: „טוב, תשבי ותדברי. יש לך משהו לספר?" אמרתי: אני מרגישה פה טוב מאוד אצלכם, אתם נחמדים וטובים אלי ואני רוצה להיות גלויה בפניכם: אני יהודיה! התחלתי לספר על התלאות שעברו עלי ושנשארתי לבדי, ושהגרמנים חיסלו את המשפחה, ואני בודדה. ועד כה, אני אומרת, עד שהגעתי אליכם הסתובבתי בחוצות

וארשה, בלי גג על הראש. ומה שאתם רוצים לעשות אתי, תעשו. בכיתי מאוד. והיא אתי. היתה מאוד חביבה. קירבה אותי אליה ונישקה אותי ואמרה: „שמעי, כל זמן שאף אחד לא יתעניין בך, את תהיי אצלנו. ותהיי כמו בתנו". היחס אלי השתנה לגמרי מיום זה. ישבתי אתם ואכלתי אתם ביחד.

נולד להם בן. קישטתי את הבית בפרחים והייתי מביאה לה מתנות. היתה הרגשה טובה. הבן היה 7 חודשים או, כשאני הייתי אצלם 8 חודשים. היא באה אלי ואומרת לי: „שמעי, את מוכרחה לעזוב אותנו. מתעניינים בך. השכנים שואלים, לוחשים, ואנחנו מפחדים. ואת יודעת היטב מה יהיה גורלנו, אם יגלו אותך אצלנו. יש לנו תינוק ואנחנו צעירים, רוצים לחיות ואת מוכרחה להבין את זה". אמרתי לה: „את יודעת מה, כמו שאמרתי לך מהתחלה, אם את נזכרת, תעשי מה שאת רוצה אתי, אני בידיך. אין לי לאן ללכת. אין לי! או שאני אלך ישר אל הגרמנים, או שאני אסתובב... אני לא יודעת". היא הלכה לאחותה, לגברת יאניצקי.

כעבור כמה רגעים מצלצל הטלפון: „יאנצ'קו, הרגעי, יש לנו מקום בשבילך". חזרה הביתה והוסיפה: „נמסור אותך למשפחה שהם לא צריכים לדעת שאת יהודיה. הגברת תמיד אמרה, שהיתה ברצון מקבלת איזה ילדה, עוזרת, אז אני הצעתי לה והיא מסכימה. ואת תהיי אצלם". וכך היה.

הגעתי למשפחת קוזלובסקי, גם כן בוארשה. והם קיבלו אותי. היתה להם בת אחת קטנה, בת שלוש, קרישה שמה. הבעל היה חימאי. הזוג לא חיו בשלום. לעתים קרובות היו אפילו מכות ביניהם. אני תמיד הייתי לוקחת את הילדה ובורחת, כאשר רבו ביניהם, ואחר־כך חוזרת. הייתי אצלם שלושה חודשים. לגברת יאניצקי הייתי באה כל שבוע ביום הראשון. היתה שם אצלם בחורה, שגם היא טיילה עם הילדה של משפחת יאניצקי. היא הכירה בי שאני יהודיה. אחרי שהגרמנים אסרו את ד"ר יאניצקי, שהיה כפי שהתברר פעיל במחתרת, עזבה הבחורה את הבית והלכה להוריה. הם היו מוסתרים באיזה מקום. היא הצטרפה אליהם ומשפחת יאניצקי לקחו אותי במקומה. הם כאמור ידעו שאני יהודיה.

אצלם הייתי עד סוף המלחמה. משפחת יאניצקי התיחסה אלי יפה מאוד. היא עבדה בתור מלצרית והוא עבד בתור רופא בבית־חולים. אני שומרת אתם קשר עד היום הזה וכן ביקרו לפי הזמנתי בארץ בשנת 1964 ונטעו עץ ב„הר הזכרון".

(לפי גביית עדות ב„יד ושם", ירושלים)

עליע ראָטשטיין־ראָטען
(פּאַריז)

דעפּאָרטירט פון פּאריז, אנטלאָפן און אָנגעקומען קיין מינסק — אָבער יידן שוין נישט געטראָפן...

איך בין דער זון פון רבקה־רחל, פון די טרוינעס. אין יאָר 1942 בין איך מיט מיין פּרוי (הינדע מענדעלסאָן) און אונדזער טעכטערל שאַרלאָט דעפּאָרטירט געוואָרן פון פראַנקרייך. צוזאַמען מיט נאָך פיל טויזנטער יידן האָט מען אונדז אַריינגעשטופט אין לאָסט־וואַגאָנעס ווי בהמות. אין יעדן וואַגאָן זענען געווען צוויי קובלעס — אין אייגעם אַביסל וואַסער צום טרינקען, און דער צווייטער קובל האָט געמוצט פאַר קלאָזעט... די לופט איז געווען אַ שטיקנדיקע. דאָס ווייגען פון די קינדער, דאָס קרעכצן פון די זקנים, איז נישט צום באַשרייבן.

נאָך עטלעכע טעג פאָרן האָט זיך די באַן מיט די פאַרהאָקטע וואַגאָנעס אפּ־געשטעלט. די ס.ס.־לייט האָבן אויסגעקליבן אַ גרעסערע צאָל מענער — איך צווישן זיי. מען האָט אונדז צעשיידט פון אונדזערע נאָענטע און אַוועקגענומען מיט לאָסט־אויטאָמאָבילן. די געשרייען פון אונדזערע נאָענטע, וויע מען האָט אונדז פון זיי אַוועקגעריסן, האָט אונדז באַגלייט אַ שטיק וועג. שפּעטער האָט זיך אַרויסגעוויזן, אַז דער צוג, אָן די געזונטע מענער, איז אַוועק גלייך אין די גאַז־קאַמערן קיין אָשוויענטשים.



עליע ראָטשטיין מיט זיין אומגעקומען קינד און פרוי

מיר, די יינגע געזונטע מענער, זענען מיט די קאַמיאָנען אָנגעקומען אין אַ לאָגער מיטן נאָמען אָנענבערג. די אַרבעט אינעם דאָזיקן לאָגער איז געווען שרעקלעך. די קלעפּ זענען געווען מוראדיקע אוך דרעסירטע הינט האָבן פון אונדז געריסן ממש שטיקער פלייש. ביי דער שווערער אַרבעט האָבן מיר דערצו באַקומען זייער ווייניק עסן — אַזוי, אַז נאָך עטלעכע מאָנאַטן זענען מיר געוואָרן אַ העלפּט אין דער צאָל. די וואָס האָבן אויסגעהאַלטן דעם גיהנום האָט מען דערנאָך איבער־געשיקט אין אַ צווייטן לאָגער — לאָזי נעבן מיעשקאָוו. דאָ האָבן מיר געבויט אַ בריק און געלייגט באַן־רעלסן. די באַראַקן אונדזערע זענען געווען זעקס קילאָ־מעטער פונעם אָרט, וווּ מיר האָבן געאַרבעט. עס איז געוועןווינטער. די פרעסט

זענען געווען גרויסע. די מלבושים נעבעכדיקע — אַן אַלטע וועסט אויף דער פּלייצע און די טרעפּעס אויף די באַרוועסע, געשוואָלענע פיס האָבן זיך געקלעפּט צום פּאַרקירערעס שניי. די פינגער זענען אָפּגעפרוירן. אַ סך פון אונדז זענען געפאַלן פון אויסגעמאַטערטקייט. אַזוי ביז חודש מערץ 1943. מיטאַמאָל האָט מען אַנגעהויבן רעדן, אַז דער לאַגער וועט ליקווידירט און די פּאַרבליבענע וועט מען אויסשיסן. איך האָב באַשלאָסן צו אַנטלויפן.

צוליב די אַרבעטן וואָס זענען דורכגעפירט געוואָרן אויף אונדזער אָפּשניט באַן־ליניע, האָבן די פּאַרבייפּאַרנדיקע צוגן געמוזט פּאַרלאַנגזאַמען די שנעלקייט. איך האָב דאָס אויסגענוצט, און בין אַריינגעשפרונגען אין אַזאַ פּאַרביילויפנדיקן צוג. נאָר עטלעכע קילאָמעטער פּאָרן, צוקומענדיק צו אַ וואַלד, בין איך אַראָפּ־געשפרונגען. בייגאַט בין איך געגאַנגען און בייטאָג האָב איך זיך אויסבאַהאַלטן. מיין פּאַרלאַנג איז געווען וואָס פריער דערגרייכן אונדזער שטאָט — מינסק־מאַזאָוויעצקי.

איך בין געגאַנגען פון דאָרף צו דאָרף. אין איינעם אַ טאָג האָב איך זיך באַקענט מיט אַ פּאָליאַק וואָס האָט געשמוגלט שפּייז קיין וואַרשע. איך האָב אים געהאָלפן שלעפּן די פּעק און פאָר דעם האָט ער מיר באַצאָלט דעם באַן־בילעט ביז וואַרשע. וועג אונדזער צוג האָט זיך דערנענטערט צו וואַרשע האָבן מיר פונדערווייטנס געזען וואָלקנס רויך און פייער. אויף מיין פראָגע וואָס עס איז געשען, האָבן מיר די פּאָליאַקן דערציילט אַז דאָס געטאָ ברענט שוין דריי טעג אָן עס קומען פאָר שוערע קאַמפן. די יידן לאָזן זיך נישט אַרויספירן, שטעלן אַ וויידערשטאַנד. אַ שרעק און אַ ציטער האָט מיך אַרומגענומען. אַביסל טרייסט האָב איך באַלד געהאַט וועג איך האָב געוואָרפן דאָס אויג אויף אַ צייטונג וואָס איינער פון די פאַסאַזשירן האָט געהאַלטן אין האַנט. איך האָב באַוויזן צו לייענען עטלעכע שורות וועגן אַ דריי טאָגיקן טרויער אין היטלערס אַרמיי, צוליב דער מפּלה אין סטאַלינגראד. דאָס האָט מיר צוגעגעבן מוט. צוויי טעג שפּעטער האָב איך זיך שוין געפונען אין אונדזער שטאָט, אויף דער וואַרשעווער גאַס: שרעק־לעך — נישטאָ קיין יידן. אַלע יידישע הייזער פאַרהאַקט, די געוועלבער פאַר־האַמערט, די שויבן אויסגעהאַקט. איך האָב זיך קודם־כל געלאָזט צו דער שטוב פון מיין מאַמען און שוועסטער, דאָס איז געווען לעבן הויז וווּ עס האָט אַמאָל געווווינט דער בריסקער רב. דערנאָך בין איך צו צו די הייזער פון מיינע צוויי פעטערס און מומעס — די זעלבע לאַגע.

איך האָב מורא באַקומען פאַר די פרעמדע בליקן אַרום. איך האָב געמוזט אויסמיידן די שטאָט מען זאָל מיך נישט דערקענען, און בין אַוועק קיין סטאַנ־קאָוויזנע, הינטער די בעדלעך. דאָ האָב איך געוואָלט זען אַ פּאָליאַק, וואָס האָט גוט געקענט אונדזער גאַנצע פאַמיליע. ער האָט מיר דערציילט, אַז אַלע יידן און אויך מיין משפּחה לעבן נישט (נאָך דער מלחמה בין איך געווויר געוואָרן אַז דער זעלבער פּאָליאַק האָט אַרויסגעגעבן עטלעכע פון אונדזער פאַמיליע, וואָס האָבן זיך אויסבאַהאַלטן בייַ אים...). איך האָב באַלד געמוזט פאַרלאָזן זיין שטוב, זיך אפילו נישט אָפּגערוט. איך בין אַוועק אין דער ריכטונג פון די קאָשאַרן און זיך געלאָזט צום בית־עלמין. דער טויער איז געווען צעבראָכן, די מצבות צעוואָרפן.

נישט ווייט פונעם בית־עלמין האָט געווּוינט דער שטאָטישער היצעל. איך האָב אָנגעקלאָפּט ביי אים און געבעטן אַ טרונק וואַסער. ער האָט נישט דערקענט אַז איך בין אַ ייִד, און געבענדיק מיר אַ טרינק האָט ער מיר געפרעגט פון וואַנען איך בין. איך האָב אים געזאָגט, אַז איך בין פון פּאַריז. מיין פּאָטער איז אַ פּראָפֿעסאָר צוּיז און מיין מוטער איז אַ פֿוילישע און איר פּאַמיליע וווינט אין דער געגנט; איך בין אַ קריגסגעפֿאַנגענער און בין אַנטלאָפן פונעם געפֿאַנגען־לאָגער און איצט זוך איך אַ וועג צו מיין מאַמעס פּאַמיליע. מיטאַמאָל טוט ער מיר אַ פרעג: האָסטו אפשר געקענט איינעם אַ גאָדל אַבראָמאָווסקי? — יאָ, האָב איך גלייך געענטפֿערט און צוגעגעבן, אַז איך בין טאָקע מיט אים געווען אין איין געפֿאַנגענען־לאָגער (נאָך פון פּאַר מיין דעפּאָרטאַציע האָב איך געווּוסט, אַז גאָדל איז אין אַ דייטשן געפֿאַנגען־לאָגער ווי אַ פּראַנצויזישער סאָלדאָט).

דאָ האָט מיר דער שטאָטישער היצעל אָנגעהויבן דערציילן זאָכן, וואָס האָבן זיך נאָך דער מלחמה באַשטעטיקט. גאָדל איז אַנטלאָפן פונעם דייטשן געפֿאַנגענען־לאָגער און נאָך לאַנגע וואַנדערנישן אָנגעקומען טאָקע דאָ צום בית־עלמין, ווו זיין טאַטע לייזער איז געווען דער קברן, דעם גוי׳ס שכן. נישט טרעפנדיק קיינעם פון די יידן איז גאָדל אָווּעק אין אַ לאָגער אין שטאָט. דאָרט האָבן יידן זיך געבונטעווּעט און די דייטשן האָבן אַלע יידן אויסגעהרגעט. גאָדל, אַ שווער־פּאַרוווּנדעטער — האָט מיר דערציילט דער היצעל — האָט זיך מיט די לעצטע כוחות דערשלעפּט צום בית־עלמין ווו זיינע עלטערן האָבן אַמאָל געווּוינט. ער — זיין טאַטנס שכן — האָט געהאָט מיט אים מיטלייד, האָט ער אים אויסבאַהאַלטן אין אַ בודע פון הינט. אַזוי ווי ער האָט אים קיין מעדיצינישע הילף נישט געקענט געבן, איז דער ייד אויפן פערטן טאָג אויסגעגאַנגען נאָך שוועדע ליידן, און ער האָט אים באַגראָבן. ער האָט מיר געוויזן דאָס אָרט פון קבר.

אַז עס איז געוואָרן אַביסל טונקל, בין איך אַריין אין שטאָט. איך בין דורכ־געגאַנגען די קאַלושינער גאַס, אָנגעקומען אויפן מאַרק, און פון דאָרט — צום רבינס גאָס און אויף דער שענניצער גאַס ביזן קאָפּערניק־לאָגער, ווו יידן האָבן ערשט מיט עטלעכע חדשים צוריק זיך אַזוי העלדיש פֿאַרטיידיקט. אויף די יידישע הייף האָבן זיך געוואָלגערט אַלטע מלבושים, צעריסענע יידישע ביכער, ספֿרים. אויפן רבינס גאַס האָב איך געזען ליגן שטיקער פּאַרמעט פון אַ ספֿר־תורה. אַ שרעק איז מיר באַפֿאַלן דאָס אַלץ צו זען...

איך בין צו צום וואַלד און געטראַכט: וואָס טוט מען? פון מינסק ביז פּאַריז איז אַזוי ווייט... איך האָב אָבער געפילט, אַז איך האָב נישט קיין אַנדער אויס־וועג — איך מוז זיך לאָזן אין וועג אַריין... נאָך אַ חודש זיך שלעפּן איבער וועגן און שטעגן, בין איך ווידער אַריינגעפֿאַלן אין די הענט פון די דייטשן און בין אָנגעקומען אינעם לאָגער טשענסטאָכאָוו. אין דעם לאָגער בין איך יאָנואַר 1945 באַפרייט געוואָרן דורך דער רויטער אַרמיי.

מלכה פּיאַנקאַ־ניר
(קיבוץ אילון)

איבערגעלעבט אין דייטשלאַנד

וועז די „אַקציע" האָט זיך אַנגעהויבן בין איך אַנטלאָפן. איך בין געלאָפן ווּהין די אויגן האָבן מיך געטראָגן. אַן שום חשבון, אַן שום אַדרעס. אַבי וואָס ווייטער פון דער שטאָט.

איך בין לסוף אַנגעקומען אין אַ וועלדל, זיך אויסבאַהאַלטן אין קשאַקעס ביז עמיצער פון די פאַרבייגייענדיקע פויערים האָבן מיך באַמערקט אוּן פאַרשטאַנען אַז דאָס איז מסתמא אַ יידישקע, וואָס איז אַנטלאָפן פון שטאָט. אין פאַרצווייפלונג האָב איך אַנגעהויבן שרייען אוּן אַרויסגעוויזן האָט זיך באַלד, אַז דער וואַלד איז פול מיט יידן. אַזוי האָב איך זיך באַגעגנט מיט שמואל רוזשאַנסקי אוּן זיין משפחה. איך בין געווען מיט זיי צוזאַמען אַ שיינע פאָר טעג.

וועז דאָס זיין אין דעם וואַלד האָט אַנגעהויבן צו זיין געפערלעך, ווייל צווישן די פויערים האָט זיך געפירט אַן אַגיטאַציע צו כאַפן יידן אוּן זיי איבערגעבן די דייטשן, איז אונדזער גרופע זיך צעפאַלן. אַ טייל זענען אַוועק קיין סטאַניסלאַוואָוו, ווו די אויסזידלונג איז נאָך נישט געהאַט פאַרגעקומען, אוּן די רעשט קיין מינסק, אינעם קאָפערניק אַריין.

אַנגעקומען אין „קאָפערניק" האָט מיר אַ סך געהאָלפן הערמאַן. די כסדר־דיקע „טשיסטקעס" האָבן אָבער געמאַכט אוממעגלעך דאָס זיין אויפֿן אָרט. אין טאָג פון דער אַקציע אין סטאַניסלאַוואָוו, וועז אין לעצטן מאָמענט זענען אַריין די דייטשן אוּן אַרויסגעפירט אַלע מענטשן וואָס האָבן זיך גראָד געפונען אין קאָפערניק (דעמאָלט איז אַוועק צווישן אַנדערן אסנת בערגער, וואָס האָט געאַרבעט אין קוך), בין איך געווען פון די געציילטע וואָס זענען געבליבן — פשוט, ווייל איך האָב זיך אויסבאַהאַלטן אין אַ שאַנק אוּן די דייטשן האָבן צופעליק מיך נישט געפונען.

וועז די דייטשן זענען געקומען פאַרברענען דעם „קאָפערניק" בין איך אַנטלאָפן אוּן האָב אַנגעקלאָפּט ביים ערשטן בעסטן פאַליאַק וואָס האָט געוווינט נישט ווייט פונעם לאַגער. איך האָב זיך ביי אים אויסבאַהאַלטן אַ קורצע צייט אוּן ער האָט זיך פאַר מיט באַמיט אַרויסצובאַקומען אַ פאַלשע מעטריקע. דאָס האָט מיר געהאָלפן אוּן איך בין אָפּגעשיקט געווָארן אויף אַרבעט קיין דייטשלאַנד ווי אַ „שיקסע" פון אַ דאָרף.

צום גליק האָט מען אַ סך נישט קאָנטראָלירט אַזעלכע אַרבעטערינס. מיט מיין גוטן אויסזען אוּן גוטן פּויליש איז קיינעם נישט איינגעפאַלן, אַז איך בין נישט קיין „כשרע" פאַלקע. אַזוי בין איך אַנגעקומען אין האַרץ פון דייטשלאַנד, אין דאָרף לעגדע איבער באַדווילשנאַג ביי דער עלבע. אין דער זעלבער ווירטשאַפט איז געווען נאָך אַ „שיקסע" אין זעלבן עלטער ווי איך. פון ערשטן מאָמענט אַן האָב איך „חושד"־געווען אַז דאָס איז אַ יידישקע. עס האָט לאַנג

נישט געדויערט און עס האָט זיך מיר געדאַכט, אַז אויך יענע ווייסט ווער איך בין. ביסלעכווייז האָט זיך אַנטוויקלט צווישן אונדז אַ נאָענטע פריינד־שאַפט. מיר האָבן געריעדט וועגן אַלץ אָבער קיין וואָרט נישט וועגן אונדזער אָפשטאַם. דאָס וואָרט „ייד" האָט מען פֿאַרן מויל נישט געבראַכט.

אַזוי איז אַדורך אַ יאָר און נאָך אַ יאָר. ביז עס איז אַנגעקומען דער טאָג פון באַפֿרייונג. מיטאַמאָל זענען מיר זיך ביידע געפאַלן אין די אָרעמס, זיך צעקושט און צעווויינט:

— מיין נאָמען איז נישט טשעסלאָוואַ, מיך האָט מען אין דער היים גערופן מלכה. — האָב איך שוין מער זיך נישט געקענט באַהערשן און אויס־געזאָגט מיין סוד.

— און מיך האָט מיין מאַמע גערופן חיהלע! — האָט זי געכליפּעט. אַזוי האָב איך זיך דערוווסט אַז זי, העלא לייפּציקער, איז אַ מיידל פון קאַליש וואָס איז אין דער מלחמה אַנגעקומען קיין סאָקאָלאָוו־פּאָדלייאַסק.

העלא איז פֿאַרבליבן מיין נאָענטסטע חברטע ביזן היינטיקן טאָג. זי ווויינט מיט איר מאַן און קינדער אין תל־אביב...

און אויך איך ווויין מיט מיין משפּחה אין ישראל, מיט מיין מאַן און צוויי זין, איך ווויין אין גליל, אין קיבוץ אילון.

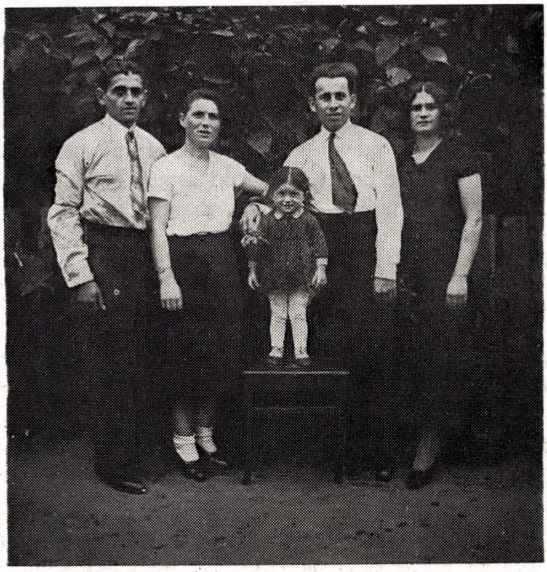

שמחה ראַטשטיין מיט פּרוי גאַלדע און משפּחה

פּנחס קאַרמאַן
(ירושלים)

מיט מינסקער יידן איבער רוסלאנד

דעם צווייטן אָדער דריטן טאָג נאָכן מלחמה־אויסברוך האָב איך באַקומען אַ באַפּעל צוצושטעלן זיך צו מיין מיליטעררישן דינסט קיין גאַרוואָלין. די צע־מישענישׂ איז אָבער געווען אַזאַ, אַז עס איז אוממעגלעך געווען אַהין אָנצו־קומען. גראָד זענען צו אונדז געקומען קרובים פון וואַרשע און האָבן אויף מיר משפּיע־געווען איך זאָל מיט זיי אַנטלויפן אויף מזרח, — מיטן אַלגעמיינעם פּליטים־שטראָם. נישט געקוקט אויף דער קעגנערשאַפט פון מיין פאָטער, האָב איך באַשלאָסן צו אַנטלויפן, בפרט אַז די פּוילישע מאַכט האָט דאָס פאַרלאָנגט פון אַלע אויסגעדינטע זעלנער, כדי זיי זאָלן נישט אַריינפאַלן אין די הענט פון דייטש. געמיינט האָט מען דעמאָלט, אַז אין מזרח וועט די אַרמיי זיך אויפּסניי אַרגאַניזירן און קענען שטעלן אַ ווידערשטאַנד דעם דייטש.

אינמיטן וועג האָב איך מייַנע אַלע באַגלייטער פאַרלוירן, בעת די אָפּטע לופט־באָמבאַרדירונגען. אָנגעקומען קיין ראַדזין, איז שוין דאָרט קיין זכר נישט געווען פון דער פּוילישער מאַכט. עס האָט לאַנג נישט געדויערט און די רוסן זענען אַריין. דאָ בין איך געווען צוזאַמען מיט מיין שוואָגערס אַ ברודער, בוטשע קאַליש. מיר האָבן באַשלאָסן צו וואַרטן.

אין איינעם אַ טאָג האָבן מיר געהערט, אַז די רוסן פאַרלאָזן, ציען זיך צוריק און עס קומען אַן די דייטשן. איך בין אָנטלאָפן און אָנגעקומען קיין ביאַליסטאָק. דאָ האָב איך געטראָפן אַ סך מינסקער. אַ סך האָט אונדז געהאָלפן פאַרבאַנגס איידעם אפּרים פּלוטיצקי. איך האָב זיך באַזונדערס נאָענט גע־האַלטן מיט איגנאַץ בארנשטיין, וואָס איז דערנאָך צוריקגעפאָרן, מיט עליע פאַרבאַמ, מיט יאָסל קראַמאַזש, נאָדעל און אברהם סלאָדזשאַרזש.

עס האָט לאַנג נישט געדויערט און מען האָט אונדז אַרעסטירט, געהאַלטן אין אַ לאַגער פאַר „בעזשענצעס". דערנאָך האָט מען אונדז אַרויסגעשיקט אויף צפון. דריי מאָנאַטן זענען מיר געפאָרן אין לאַסט־וואָגאָנען, ביז מיר זענען אָנגעקומען אין וואַרקוטאַ, סיביר. מיט מיר איז דעמאָלט געווען עליע פאַרבאַן און סאָסנאָווסקיס אַ זון. ער איז אומגעקומען ערגיץ אין די שנייען. מיט פאַרבאַנען וויים איך נישט וואָס עס האָט פאַסירט. אויף פאַרשיקונג האָב איך אויך געזען לייבל יוכט (איצט אין פראַנקרייך) און מאיר יאַבלאָנקע, משה יערושינקערס זון.

אין איינעם אַ טאָג איז צו אונדז דערגאָנגען די ידיעה וועגן אַ פּוילישער אַרמיי, וואָס פאַרמירט זיך אין רוסלאַנד — אַנדערעסע אַרמיי. ווי אַן אויסגע־דינטער זעלנער האָב איך זיך גלייך צוגעשטעלט. דאָס אָנגענומען וועלן אין דער אַרמיי איז פאַר אַ ייד געווען שווערער ווי קריעת ים־סוף, אָבער עס האָט זיך גראָד אַזוי געמאַכט, אַז איך האָב דאָרט געטראָפן אַ באַקאַנטן אָפּיציר, און ער האָט מיר געהאָלפן אָנגענומען צו ווערן. איך בין אַרויסגעפאָרן פון

רוסלאַנד, געווען אין איראַק, געווען אַ שאָפער צווישן קירקוק און באַגדאַד און געאַרבעט שווער און ביטער, ביז מען האָט מיך באַפרייט פון אָט דער אַרבעט און געגעבן אַ לייכטערע אַרבעט ביים „ברענגען קולטור" פאַר די זעלנער אין די פאַרוואָרפנסטע ערטער — אַן אַפּאַראַט מיט פילמען.

נאָך לאַנגע צרות בין איך אָנגעקומען מיט דער אַרמיי קיין ארץ־ישראל. דאָ האָב איך גלייך זיך באַגעגנט מיט אונדזערע מינסקער לאַנדסלייט אייזשע און משה געלדמאַן און מיט נאָך אַנדערע. איך האָב באַקומען אַ גוטע אַרבעט — ביים אַרויסגעבן אַ פּוילישע צייטונג פאַר די פּוילישע זעלנער אין מיטעלן מזרח. איך האָב זיך געטראָפן מיט גוטע יידן, ווי למשל מיט ד"ר דוד לאזער, וואָס האָט רעדאַגירט די צייטונג, און דער זשורנאַליסט פּיליפּ בען, וואָס איז דעמאָלט אָנגעגאַנגען ווי אַ ריינער פאַליאַק, און די פאַליאַקן האָבן נישט געוווסט, אַז ער איז אַ ייִד. ווי אַ זעלנער האָב איך אויך באַקומען באַלד נאָך דער מלחמה אַ דערלויבעניש צו פאָרן אויף אורלויב קיין פאַריז. דאָרט האָב איך זיך געזען מיט מיין שוועסטער און איר מאַן משה קאַליש מיט זייער משפּחה. איך בין אין פאַריז געבליבן אַ לענגערע צייט, אַ שיינע פאָר חדשים ביי מיין אייניציקע שוועסטער, וואָס איז געבליבן פון מיין פאַרצווייגטער משפּחה.

אין פאַריז האָב איך געקענט בלייבן נאָך לענגער, אָבער מיך האָט געצויגן קיין ירושלים, ווו איך האָב צוריק אויפגעבויט מיין לעבן, און געהייראַט מיט מיין פרוי, צילע ז"ל, און געהאַט אַן אייניציקע טאָכטער, רחלע, וועלכע האָט מיר צוגעשטעלט צוויי אייניקלעך.



מיט מינסקער אין רוסלאַנד

לייבל גרינבערג
(פאַריז)

מיט מינסקער פון פאַריז אין אוישוויץ

דעם 1טן יולי 1942, אין אַ הייסן זומער־טאָג, האָט אונדזער צוג מיט יידן פון פראַנקרייך זיך אָפגעשטעלט אויף דער באַן־ראַמפּע פון אוישוויץ. געבראַכט האָט דער צוג אונדז דירעקט פון פראַנצויזישן אינטערנירונגס־לאַגער באַן־לא־ראלאנד, ביי 150 ק״מ פון פאַריז. דער צוג איז באַשטאַנען פון וואַגאָנען, אין וועלכע מען האָט געווייניקער געפירט פערד, און אויף יעדן פון די וואַגאָנען איז געווען אָן אויפשריפט אין פראַנצויזיש: 65 יידן. די מענטשן זענען געווען אייַנ־געטיילט לויטן אַלפאַבעט פון פאַמיליען־נאָמען אָזוי, אַז איך האָב זיך געפונען אין איין וואַגאָן מיט מיינע צוויי לאַנדסלייט מלך גובערעק און יידל־בער גרינ־הויז. דער פאַראַנטוואַרטלעכער אין וואַגאָן איז געווען לעאָן גרינבוים — דער זון פון יצחק גרינבוים, יידישער מנהיג און לאַנגיעריקער סיים־דעפוטאַט אין פוילן. דער וועג איז געווען שרעקלעך — אָן לופט צום אָטעמען, אָן עסן, אָן אַ טרונק וואַסער.

אַרויסגעטריבן פון די באַן־וואַגאָנען האָט מען אונדז צוזאַמענגעקליבן אויף אַ גרויסן לויידיקן פלאַץ און אונדז דאָרט געהאַלטן אַ גאַנצן טאָג, אונטער דער ברענענדיקער זון, אָזוי ביז מיר זענען צייטווייליק „איינגעאָרדנט״ געוואָרן אין בלאָק נומער 10, וואָס איז שפּעטער געוואָרן „באַרימט״ ווי דער בלאָק, אין וועלכן מענגעלע מיט זיינע פאַרברעכערישע געהילפן האָבן דורכגעפירט שרעקלעכע עקספּערימענטן איבער יינגע יידישע פרויען. עטלעכע טעג זענען מיר פאַרבליבן אין דעם בלאָק און דערנאָך האָט מען אונדז אָפּגעפירט אין דערנעבנדיקן לאַגער בירקענאָו, 4 ק״מ פון אוישוויץ.

דעם ערשטן זונטיק מיינעם אין דאָזיקן לאַגער האָב איך געטראָפן אַ ייד און צופעליק איז מיר אייַנגעפאַלן אים צו פרעגן אויף מיין ברודער משה, וואָס איז אַרויסגעפירט געוואָרן אָביסל פריער פון אַ צווייטן לאַגער אין פראַנקרייך, פוטיוויע. „משה גרינבערג?״ — רופט זיך אָן דער ייד און שום פאַרטראַכטן זיך גיט ער מיר אַ זאָג, אַז נעכטן, שבת, האָט מען אים דאָ דערמאָרדעט. געזען ווי דאָס האָט אויף מיר געמאַכט אַזאַ צעשמעטערנדיקן אייַנדרוק, האָט ער מיר געפרווט באַרואיקן אַז די צווישן די געקומענע פון פראַנקרייך זענען געווען אַ סך מיטן נאָמען גרינבערג אָזוי, אַז איך זאָל נישט מיינען אַז דאָס איז טאַקע דער ווען מיין איך מיין. ער איז מיר גלייך פאַרשוווונדן, דער ייד, און איך בין זיך געגאַנגען וויינטער פאַרוויטיקט אין מיין צער, אָן אַ ציל. פלוצים דערזע איך ביי דער וואַנט פון בלאָק 8 מיינע צוויי חברים פון פאַריז, מאיר לייפער און אברהם, אַ רעדאַקטאָר פון אַ יידישער צייטונג אין פאַריז. מאיר, אָן אָפּשטאַמיקער פון מיין מינסק, אַ ברודער פון איין מאַמען פון מיין לאַנדסמאַן, דעם שרייבער לייב ראָכמאַן, איז געווען אינעם זעלבן לאַגער אין פראַנקרייך ווי מיין ברודער משה. איך בעט זיי באַלד זיי זאָלן מיר זאָגן, וואָס איז געשען מיט מיין ברודער.

תחילת האָבן זיי דאָס געוואָלט אויסבאַהאַלטן פון מיר, אָבער נאָך דעם ווי איך האָב זיי געזאָגט, אַז איך מוז דאָס וויסן, אפשר וועל איך אַרויס גאַנץ פון דאַנען — דאַרף איך דאָך דערציילן זיין פרוי און טאָכטער וואָס מיט אים איז געשען, האָבן זיי מיר דערציילט דעם גאַנצן אמת, ווי אַזוי נאָך לאַנגע פייניקונגען האָבן די דייטשן אים בעסטיאַליש דערמאָרדעט... טרערן האָבן מיר געשטיקט אין האַלדז. איך בין אַוועק און נישט באַמערקט ווי מיינע טריט האָבן מיך פאַרפירט ממש ביז די עלעקטרישע דראָטן וווּ אַן עסעסמאַן איז געשטאַנען אויף אַ טורעם און געשאָסן צו יעדן וואָס האָט זיך צו זיי דערנענטערט. ממש אין לעצטן מאָמענט האָבן צוויי פּאָר הענט מיך אַוועקגעריסן פון דראָט. איך האָב אַ קוק געטאָן — דאָס זענען געווען מאיר לייפער און אברהם, וואָס האָבן פאַקטיש דעם טאָג אָפּגעראַטעוועט מיר דאָס לעבן...



ראָזע גרינבערג, געב' דעם 12־טן מערץ 1939, דעפאָר־טירט מיט איר מוטער דעם 16־טן יולי 1942, אומגעקו־מען אומבאַקאַנט ווען

ווען איך בין געווען די עטלעכע וואָכן אין בירקענאַו, האָב איך אויך געזען דראָט סאַנע קאַליש, אויך אַ מינסקער. אין יענע טעג איז מלך גובערעק אָפּגע־שיקט געוואָרן אין אַ צווייטן לאָגער מיטן נאָמען יאַווישאָוויטש, ווו ער איז שוין פאַרבליבן ביז דער באַפרייונג. ווען איך בין צוריקגעקומען קיין אוישוויץ, האָב איך דראָט באַגעגנט אברהם ערלעך, משה ערלעך, נחמן ראָזנבלאַט, יידל־בער גרינהויז, שרה קאלוסקאַ (געווען אין שכנותדיקן פרויען־בלאָק), יאַנקל פלאַט־קעוויטש, לייבל פרידמאַן און אברהם וואַרשאַווסקי. זומער 1943 איז ווידער אָנ־געקומען אַ טראַנספּאָרט פון פראַנקרייך, איז דראָט געווען משה עליע גרויזדיק.

עטלעכע מינוט האָב איך באָוויזן מיט אים צו רעדן, ווי מען האָט אים אַוועקגע־
שיקט און ער איז אומגעקומען. ביי אונדז מינסקער, וואָס זענען דעפּאָרטירט
געוואָרן פון פּראָנקרייך, האָט זיך געשאָפּן אַ נאָענטע קרובהשאַפט. אין דער פּרי
אָדער אין אָוונט איז איינער צום אַנדערן געלאָפּן (אויב מען האָט אים נאָר
געלאָזן) זיך פרעגן וואָס מען מאַכט, אָדער זיך געבן אַ צייכן מיט דער האַנט,
אַז מען לעבט.

אין יענער צייט זענען אין בירקענאָו, נאָכן טויט פון מיין ברודער משה, אויך
אומגעקומען סאַנע קאַליש און מאיר לייפער. אין אוישוויץ גופא איז אומגעקומען
אברהם ערלעך. ער האָט געהאַט אויפגעגעסן אַ שאַכטל סאַרדין וואָס ער האָט
געפונען אין אַ וואַליזקע פון פּרישגעקומענע און ער איז דערפון געשוואָלן גע־
וואָרן אויפן גאַנצן קערפּער. מען האָט אים אַוועקגענומען אין אַזאַ כלומרשטן
שפּיטאָל, און די דייטשן האָבן אים געטויט מיט אַן איינשפּריצונג. אַזוי האָט מיר
דערציילט אַ יינגער בחור, אַ לאָדזשער, וואָס האָט דאָרט געאַרבעט.

ווי עס האָט געשריבן אין „די נייע פּרעסע" דער רעדאַקטאָר פון דער צייטונג
ווילנער, איז מאיר לייפער, וואָס איז געווען זיין חבר, קראַנק געוואָרן אויף טיפוס.
ער איז געמונען געוואָרן אין קראַנקן־לאַזאַרעט. ווילנער איז יעדן טאָג געקומען,
נאָך דער אַרבעט, צום פענצטער פון דאָזיקן בארַאַק, ווו ער איז געלעגן, און האָט
אים אַרײַנדערלאַנגט אַ שטיקל ברויט. וועג ער איז איינמאָל געקומען, האָט ער
מער קיינעם נישט געטראָפן. מען האָט אַלע פון דעם קראַנקן־בארַאַק אַרויסגע־
פירט אויף לאַסט־אויטאָס און זיי פאַרגאַזט אין דער גאַז־קאַמער. אַזוי אַז מאיר
לייפער, דאָס אייניקל פון וואַרשעווער גביר, אַ הויז־אייגנטימער און אלעקסאַנדער
חסיד, איטשעלע לייפער — יעקב יוסף מאיר (זיין פאָטער איז געשטאָרבן אַלס
יונגערמאַן, וועג ער איז געווען באַרימט אַלס גרויסער למדן — ער האָט געדארפט
ווערן רב אין לאַסקאראָוו), אומגעקומען אין אוישוויץ. ווילנער גיט צו, אַז מאיר
איז געווען טעטיק אין דער אונטערערד אין לאַגער, ווו ער האָט געאַרבעט געהיים
ביי פאַרשפּרייטן קולטור ביי די אינטערנירטע יידן.

אין איינעם אַ פאַרנאַכט אין אויגוסט, וועג איך בין אַהיימגעקומען פון דער
אַרבעט, האָב איך פלוצים דערזען ביי מיין בארַאַק נחמן ראָזנבלאַט. ער האָט זיך
קוים געהאַלטן אויף די פיס. „ווייסט וואָס, לייבל?" — האָט ער זיך צו מיר
אָנגערופן — „איך וואָלט חשק געהאַט צו עסן עפּעס אַ שארפע זאַך"... איך האָב
אים געגעבן מיין פאַרציע ברויט און האָב אָפּגעזוכט איינעם וואָס האָט מיר
פאַרקויפט אַ שטיקל כריין, וואָס ער האָט אָפּגעריסן אין פעלד. איך האָב אים דאָס
געגעבן און ער האָט זיך דערמיט זייער דערפרייט. צומאָרגנס אין דער זעלבער
צייט האָב איך אים געזען אַ טויטן...

מיט לייבל פרידמאַן האָב איך זיך אָפּטער געטראָפן ביי דער אַרבעט. מיר
פלעגן זיך אָפּשמועסן אויפצופאַסן, אַז וועג די באַנדיטן־היטערס באַמערקן נישט,
זאָל מען זיך אָפרועג עטלעכע מינוט. איינער האָט געהיטן, דער צווייטער האָט
געארט.

זומער 1943 איז אַנגעקומען אַ נייער טראַנספּאָרט פון פראַנקרייך. פון זיי
האָב איך זיך דערוווסט, אַז מיין פרוי גיטעלע מיט אונדזער קינד זענען אויך

אַרויסגעשיקט געוואָרן, אינעם טרויעריקן דאָנערשטיק פון 16־טן יולי 1942, זיי זענען וואַרשיינלעך אומגעקומען אין אוישוויץ.

בעת אַ סעלעקציע בין איך ווידער אָנגעקומען קיין בירקענאָו, וועו מאיר לייפער און סאָנע קאליש האָבן שוין נישט געלעבט. בעת אַ צווייטער סעלעקציע בין איך אויסגעקליבן געוואָרן אין אַ גרופּע שניידערס צוזאַמען מיט משה ערלעך. מען האָט אונדז אַלע צוריק אָפּגעשיקט קיין אוישוויץ אוו מער האָב איך נישט געזען דעם לאָגער בירקענאָו. דעם זעלבן אָוונט זענען מיר אָנגעקומען אין בלאָק 8א. צומאָרגנס אינדערפרי, דאָס איז געווען אַ שבת, האָב איך בעתן אַלגעמיינעם אָפּעל געטראָפן אברהם וואַרשאָווסקי, דער מאַן פון רחטשע וואַרשאָווסקי. ער איז געווען אין אַ שרעקלעכן מצב, קראַנק, איינגעבויגן, אוו דאָס ערגסטע — מאָראַליש צעבראָכן. דאָס איז געווען נאָך פאַרן אָפּעל אוו פלוצים איז ער מיר פאַרשוווונדן — ער איז אַוועק צו די דראָטן, די וואַכלייט זאָלן אים דערשיסן. דאָסמאָל האָט מען אים צוריקגעבראַכט פון דאָרט. איך האָב אים געפרוווט צוגעבן מוט צו לעבן, אָפּרעדן אים פון אַזאַ פאַרצווייפלטן אַקט. עס האָט נישט געהאָלפן. צומאָרגנס, וועו מיר זענען געשטאַנען ביים אָפּעל, האָבן מיר דערהערט אַ שאָס. עטלעכע מינוט שפּעטער האָט מען אים געבראַכט אַ גוססדיקן. מיר זענען אַריינגעיאָגט געוואָרן אין די באַראַקן, אוו ער איז אויסגעאָנגען אויפן פּלאַץ.

אַ געוויסע צייט שפּעטער, וועו איך האָב געאַרבעט ביי שניידעריי אין בלאָק 1, פלעג איך פון דער וויטנס זיך באַגריסן מיט אַ האַנט־צייכן מיט שרה קאַלוסקאַ אינעם שכנותדיקן פרויען־לאָגער. איך האָב צוגעגרייט אַ פּעקעלע מיט אַביסל וועש אוו אויך עפּעס עסן אוו דאָס באַהאַלטן ביי מיר אין שענק, געוואָרט אויף אַ געלעגנהייט צו קענען דאָס איר באַזאָרגן. אין דער ערשטער וואָך פון אָקטאָבער 1943 האָט דער אויבער־קאָפּאָ פון דער שניידעריי, איגנאַץ, מיך מיט ערלעכן אויסגעקליבן צוזאַמען מיט נאָך עטלעכע טויזנט יידן. מען האָט אונדז באַצייכנט אַלס אויפרוימונגס־קאָמאַנדע וואַרשאָו אוו מען האָט אונדז אָפּגעשיקט קיין וואַרשע אָפּצורייניקן דעם שטח פון געטאָ נאָכן אויפשטאַנד, וואָס איז פאַרגעקומען מיט עטלעכע חדשים פריער. די דייטשן האָבן אונדז געפונפן פראַנצויזישע יידן, פאַק־טיש זענען מיר אָבער כמעט 90% געווען געבוירענע אין פוילן. אינעם זעלבן אָוונט האָט מען אונדז אַריינגעשטופּט אין וואַגאָנען. איך האָב זיך געהאַלטן צו־זאַמען מיט משה ערלעכן. מיר האָבן זיך אָוועקגעלייגט אויף דער פּאָדלאָגע. ער איז באַלד איינגעשלאָפן פון מידקייט. איך האָב נישט געקענט שלאָפן. איך האָב געמאַכט אַ סך־הכל פון מיינע 15 חדשים אין לאָגער און פון דער גרויל און דער פיין וואָס מיינע אויגן האָבן צוגעזען. איך האָב געטראַכט וועגן די מינסקער וואָס זענען דאָרט אומגעקומען אין לאָגער — מיין ברודער משה, מאיר לייפער, אברהם ערלעך, סאָנע קאַליש, נחמן ראָזנבלאָט, אברהם וואַרשאָווסקי א. א. — און אויך וועגן די וואָס זענען נאָך געבליבן אין אוישוויץ: יאָנקל פלאָטקעוויטש (זילבער־בערג), שרה קאַלוסקי און יידל־בער גרינהויז, וואָס פלעגט פאַר מיר תמיד באַהאַלטן אַביסל זופּ, אַ שטיקל ברויט און געוואָרט איך זאָל צו אים אַריינקומען ער זאָל מיר דאָס געבן. אַ גרויסער מענטשלעך־ברודערלעכער טאַט איז דאָס געווען. זעלטן ווער עס האָט אַזוי געהאַנדלט, ווי יידל־בער גרינהויז.

מיינע געדאַנקען זענען איבערגעריסן געוואָרן דורך אַ שטאַרקן טרייסל פון די וואָגאָנען. דער צוג האָט זיך אָפגעשטעלט אין וואַרשע אויף דער טאָוואַרוואָר באַן־סטאַציע מוראַנאָוו.

דאָס איז געווען דער אַכטער אָקטאָבער 1943.



מינסקער, מלחמה־צייט אין פּאַריז

פון רעכטס אויף לינקס — ס'זיצן: העלווג סאַפירשטיין, מאיר לייפער. ס'שטייען: אברהם גרינבוים, אברהם מערעטיק, יוסף בער פאַפאַווסקי

חדשים זענען פאַרביי ביי שווערער אַרבעט. וועז די רויטע אַרמיי האָט אַנ־געהויבן באַמבאַרדירן אָביעקטן אין וואַרשע, בין איך צוזאַמען מיט נאָך טויזנטער עוואָקואירט געוואָרן קיין דאַכאַו. דאָס איז געווען זומער 1944. שרעקלעכע היצן און מען האָט אונדז געטריבן צופוס. נאָך יעדע צען ק"מ האָט מען אונדז געלאָזט רוען בלויז 5 מינוט. דאָס איז אייגנטלעך געווען אַ טויטן־מאַרש, ווייל אַ סך האָבן נישט אויסגעהאַלטן און זענען געפאַלן אין וועג. דאָ מוז איך דערמאָנען די הילף וואָס עס האָט געגעבן וואַלף רובינשטיין, אַן אָפשטאַמיקער פון קאַלושין, דער מאַן פון אַ מינסקערין. וועז איך האָב מער נישט געקאָנט מיטמאַכן דעם מאַרש און זיך אַוועקגעזעצט אַן אויסגעשעפטער אויף אַ שטיין, האָט ער מיר מיט כוח געזומען און פשוט געטראָגן אַ לאַנגע צייט. גראָד איז געשען אַ נס. עס האָט אָנגעהויבן רעגענען און מיר זענען אַריין אין אַ וואַלד און אייגנגעשלאָפן פון 5 אוונט ביז 5 פאַרטאָג אין די וואַסערן. דאָס האָט מיך געגעבן כוח פאַרזעצן דעם וועג.

נאָך עטלעכע וואָכן אין דאַכאַו זענען מיר אָפגעשיקט געוואָרן אינעם וואַלד־לאַגער מילדאָרף (אין אויבער־בייערן), וואָס איז געווען איינער פון די לעצטע

קאַנצעטראַציע־לאַגערן. דעם 27טן אַפּריל 1945 ווערן מיר עוואַקואירט פון דעם לאַגער קיין אילסברוק. אויפן וועג ווערן מיר באַפרייט דורך די אַמעריקאַנער. דאָס איז געווען דעם 30טן אַפּריל. עטלעכע טעג האַלט מען אונדז אין אַ מין אָפּרוי־לאַגער פעלדאַפּינג. פון דאָרט שיקט מען אונדז אָפּ אין צוגן קיין פּראַנקרייך צוזאַמען מיט קריגסגעפאַנגענע פּראַנצויזישע סאָלדאַטן.

איך זיץ ביים פענצטער פון צוג, קוק אַרויס אויף די פאַרביילויפּנדיקע באַ־פרייטע שטחים און מאַך מיין סך־הכל: אוישוויץ — דריי סעלעקציעס, בירקענאו — 2 סעלעקציעס, איין סעלעקציע אין וואַרשע און צוויי סעלעקציעס ווידער אין מילדאָרף. דאָס אַלץ חוץ שווערע קאַטאָרגע־אַרבעט, קלעפּ, באַלייִדיקונגען און דער טאַטואירטער נומער אויף מיין אָרעם: 43064. וועג דער אָוונט שלאָגט צו זיצן מיר אויס אין גאַר אויסטערליץ און מען ברענגט אונדז אין פיינעם האָטעל „לוטעסיא" אויף אָפּרו. מיך ציט צו מיין היים, אָבער איך בלייב שטיין אין דרויסן פּאַרצערט און פאַרקלאַגט: קיינער וואַרט נישט אויף מיר דאָרט, נישטאָ מיין פאַמיליע.



יחיאל נוס מיט משפּחה — אין פּרידלעכע פאַרמלחמה־יאָרן

מלך גובערעק
(פאַריז)

פון יאַווישאָוויץ ביז בוכענוואַלד

אין סעפטעמבער 1942 זענען מיר אָנגעקומען אינעם לאַגער יאַווישאָוויץ. דאָס איז געווען אַ לאַגער פון קוילן־גראָבנס. אונדזער טראַנספאָרט איז באַשטאַנען פון 310 העפטלינגע וואָס זענען אויסגעקליבן געוואָרן פון אַן ערך 30 טויזנט יידן אין בירקענאָ.

איידער מיר האָבן אָנגעהויבן די אַרבעט אין די קוילנגראָבנס אין בזשעשטשע און יאַווישאָוויטש, האָט מען אונדז גענאָמען אַביסל „רועון", דאָס הייסט טוען פאַר־שידענע שוואַרצע אַרבעטן, וואָס האָבן נישט וווינקער אונדז פאַרמאַטערט ווי די אַרבעט שפּעטער אין די טיפענישן פון דער ערד.

אין איינעם אַ טאָג האָט מען אונדז געהיטן די גאַנצע צייט עטלעכע ס.ס.־לייט, און אויך דער בלאָק־עלטסטער קאַראָל בראַשיאַ. יענער טאָג האָט זיך איינ־געקריצט אין אונדזער זכרון צוליב אַ זעלטענעם פאַל. מיטאַמאָל האָט זיך אַרום אונדז געמומען דריייען אַ שוואַרצער פויגל און ער האָט אונדז נישט אָפּגעלאָזט די גאַנצע צייט. אויך ווען מיר זענען שוין צוריקגעגאַנגען אינעם לאַגער אַריין — דאָס איז געווען מער ווי דריי קילאָמעטער — איז ער מיט אונדז געפלויגן אין דער הייך, און ווען מיר זענען אַריין אינעם לאַגער האָט ער אונדז נישט פאַרלאָזט.

דער בלאָק־עלטסטער האָט זיך אָנגעהויבן פאַרנעמען מיט דעם פויגל. ער האָט פאַר אים אין דער טישלעריי געמאַכט אַ נעסט וווּ צו שלאָפן און אים אַ נאָמען געגעבן „יאַקוב". דער פויגל האָט זיך באַזונדערס צוגעבונדן צו די מויערער. באַלד ווי זיי זענען געקומען צו דער אַרבעט, האָט ער ענומען שפּרינגען אַרום זיי ווי ער וואָלט זיי געהיטן אָדער געוואָלט העלפן. ער איז אויך דערשינען יעדן טאָג צום אַפּעל. די העפטלינגע האָבן אין דעם געזען עפּעס אַ מיסטישע זאַך. מיין באָבע וואָלט געזאָגט אַז עפּעס אַ גלגול פון אַ צדיק איז אַוודאי געזעסן אין דעם פויגל... אַזוי ביז דעם טאָג פון דער עוואַקואַציע פון דעם לאַגער — דעם 18טן יאַנואַר 1945, ווען מען האָט אונדז אַרויסגעטריבן אין טויטן־מאַרש קיין בוכענ־וואַלד. אַ ווייל האָט אויסגעזען ווי דער פויגל האָט אַ ישוב־הדעת: מיטגיין מיט דער גאַנצער מחנה, אָדער בלייבן אויפן אָרט מיט די קראַנקע און שלאָפּע. לסוף איז ער געבליבן אויפן אָרט. דער שנעלער פאַרויסמאַרש פון דער רויטער אַרמיי האָט זיי, די קראַנקע וואָס זענען געבליבן אויפן אָרט, גיך באַפרייט פון גרויליקן קאָשמאַר. מיר, די עוואַקואירטע, האָבן נאָך געמוזט דורכמאַכן אַ שווערן ליידנס־וועג אייידער מיר זענען אָנגעקומען קיין בוכענוואַלד. ערשט אין דריי חדשים שפּעטער, דעם 11טן אַפּריל, זענען מיר באַפרייט געוואָרן דורך די אַליאירטע.

איינער פון די וואָס האָבן די פרייהייט נישט דערלעבט איז געווען אונדזער בן־עיר יאַנקל פרידמאַן, דער זון פון שאַיע פּשיסטאָוואָצער פון רבינס גאָס. יאַנקל איז אָנגעקומען קיין פאַריז עטלעכע יאָר פאַר דער מלחמה. ער איז אָנטלאָפן פון מינסק נאָכן פּאָגראָם, נאָך דעם ווי ער מיט נאָך עטלעכע יידן האָבן צעשלאָגן

עטלעכע היימישע נאַראַ־לייט וואָס זענען געווען פאַראַנטוואָרטלעך פאַרן מאָרד איבער ישראל ציליך. אין פאַריז האָט ער זיך קוים באַוויזן אייַנצוואָרדענען ביי זיין פאַך — אַ קירזשנער — ווי די מלחמה איז אויסגעבראָכן. ער איז דערנאָך דעפּאַרטירט געוואָרן קיין אוישוויץ. איך האָב אים באַגעגנט טאָקע אין די קוילנ־גראָבנס פון יאַווישאָוויץ. ער איז אויך געווען צווישן די עוואַקואירטע קיין בוכענ־וואַלד, וואָס האָבן דורכגעמאַכט דעם טויטן־מאַרש. יאַנקל איז געווען שרעקלעך קראַנק און אויסגעהויכט זיין נשמה דעם 13טן אָדער 14טן מאַי 1945. „איך וועל די פרייהייט שוין נישט דערלעבן!" — דאָס זענען געווען זיינע לעצטע ווערטער — אַזוי האָבן דערציילט די וואָס זענען געווען עדות פון זיין טראַגישן טויט.



משה רימאַרזש (קאַמינקאָווסקי), געווען צוגאַסט אין פאריז ביי דער טאַכטער, צוריקגעקומען ערב מלחמה און אומגעקומען נאָכן אויסבאַהאַלטן זיך אין 1943

חווטשע סאלמאן־קאמינקאָווסקי
(פאַריז)

אונדזער משפחה

מיין טאַטן משה קאַמינקאָווסקי, אַדער משה רימאַרזש, האָט יעדער געקענט. אַ לאַנגיאָריקער דאָזער אין דער גמינע, איז ער געווען אַ צוגעלאָזענער מענטש, אַ נאַש־בראַט מיט אָרעם און רייך. ער איז געווען געשעצט ביי אַלעמען.

זיבן קינדער זענען מיר געווען אין שטוב — 5 טעכטער און צוויי זין. צו 46 יאָר איז דער טאַטע געוואָרן אַן אלמן (מיין מוטער צירל — פון דער היים רובינשטיין). ער האָט אָבער מער נישט געוואָלט הייראָטן, צוליב די קינדער, וואָס זענען נאָך געווען יונג. פאַר יענע צייטן איז ער געווען אַ פאַרגעשריטענער, נישט צו פרום און דערצו אַ קלוגער. מענטשן פלעגן צו אים קומען פרעגן עצות — ער האָט יעדן אַנטקעגנגעטראָגן אַ שמייכל, אַ גוט וואָרט. קיינמאָל מיט קיינעם נישט געפירט קיין קריגעריייען, ווי עס האָט זיך געפירט אין שטאָט. אויך ווען עס איז אים אויסגעקומען צו ליידן עוולות פון מענטשן, האָט ער נישט געלייגט דערויף קיין אַכט. ער האָט ליב געהאַט צו טאָן מענטשן טובות, לייען אַ גמילות־חסד, און דער עיקר — זיך אָננעמען פאַר אָרעמע. צו אים איז מען אויך טיילמאָל געקומען מיט „דין־תורה׳ס", אַ זאַך וואָס דעם רב האָט אפילו שיער פאַרדראָסן... איך געדענק, ווי צו אונדז אין שטוב פלעגן אַמאָל אָרייַנקומען זיך דורכשמועסן מיטן טאַטן: לעוועטאָל, בעריש בערגער, מאָטל פיאַנקא, שאול פאָביטניק, די טרוי־נעס, ישראל קענדזשער, ישראל דוד שטוטמאַן, מאָזעס, חיל תלמוד, חיים קליי־מאַן, נחום קארמאן, אלי־דוד שניידער, שמואל „דעם רבינס", ראובן שישקע, יצחק שטיק, שלמה בראדאוויטש, זלמן נתנס, בראָנעס, חיים־יאַנקל, שלמה־מאָטל דער קלעזמער, אהרון בלאכארזש, ישראל מאַרגענשטערן — מענטשן פון אַלע שיכטן און שטאַנדן. באַזונדערס פלעגט אפט קומען זיך דורכשמועסן מיטן טאַטן שמולעק מערעטעק פון די פּראָפעסיאָנעלע פאַראייענען.

אין צייט פון פאַראָאם, 1936, האָבן אַ סך זיך אויסבאַהאַלטן אין אונדזער הויז אין מאַרק. אונדזער דירה איז געווען אַ קליינע, אָבער פלאַץ איז געווען פאַר אַלעמען.

אַ יאָר פריער, אין 1935, איז דער טאַטע געווען אויף אַ באַזוך אין פאַריז, ביי זיין עלטסטער טאָכטער ריווטשע און איידעם מאָקס אַשלאַק. ער איז דאָ געווען גאָנצע פינף חדשים, זיך געפרייט מיט אונדזערע לאַנדסלייט, אָבער נישט געוואָלט בלייבן ביז אַלע קינדער זיינע וועלן אַריבערקומען פון מינסק. אין 1937 האָט ער טאַקע געשיקט קיין פאַריז דעם יינגסטן זון — שלמהן, און אין אַ פאָר מאָנאַט אַרום די טאָכטער נעכע — ביידע זענען אָנגעקומען אומלעגאַל. נעכע האָט טאַקע באַקומען אַן אַרויסווייז. זי איז געבליבן איז פאַריז נאָר אַ דאַנק די באַמיונגען פון אונדזער אברהם בראָנעס, וואָס האָט אַזוי פיל געלייסטעט לטובת אונדזערע מינסקער אין פאַריז. אַ יאָר שפעטער האָט מיין שוועסטער נעכע געהייראָט. איר מאַן איז בעת ער מלחמה אָרייַנגעפאַלן אין דייטשער געפאַנגענשאַפט. דאָס זעלבע

אויך מיין ברודער שלמה. פון אונדזער פאַטער אין מינסק האָבן מיר געהאַט ביים אָנהייב קריג אַ ידיעה, אַז אויך אונדזער עלטסטער ברודער נטע איז געגאַנגען אין מיליטער. אויך ער איז אַריינגעפאַלן אין געפאַנגענשאַפט-און נאָך זעקס חדשים איז ער אַהיימגעקומען אין געטאָ, גלייך אין ברען פון די רדיפות אויף יידן.

נאָך דער „אַקציע" בעת נטע'ס ווייב מיט אַ מיידעלע זענען געהאַט דערהרגעט געוואָרן דורך די דייטשן און די אַנדערע צוויי שוועסטערס מיט זייערע קינדער און מענער זענען דעפּאָרטירט געוואָרן קיין טרעבלינקע מיט אַלע יידן פון שטאָט, האָט דער טאַטע מיט מיין ברודער נטע זיך געהאַט אויסבאַהאַלטן ביי אַ פויער, ווייט פון מינסק. נאָך אַ שטיקל צייט האָט דער פויער מורא־געהאַט זיי צו האַלטן ביי זיך, זענען זיי אַוועק אין אַ צווייט אָרט.

אויך דאָרט האָט מען לאַנג נישט געוואָלט האַלטן ביידע צוזאַמען, און זיי האָבן זיך געמוזט שיידן. באַזונדער — וועט אפשר גרינגער זיין איבערצולעבן,— האָבן זיי זיך געטראַכט. אַ פּאָר טעג שפּעטער האָט מיין ברודער זיך דערוווסט, אַז אַ פּאָלאַק האָט דערקענט דעם טאַטן און אים דערהרגעט אויפן אָרט. דאָס איז געווען שוין אין יאָר 1943.

נאָך דער מלחמה איז מיין ברודער נטע געקומען קיין פּאַריז. מיטן פּאָליאַק וואָס האָט אים אויסבאַהאַלטן, האָלט ער ביזן הייַנטיקן טאָג אָן אַ קאָנטאַקט, שיקט אים פּעקלעך און העלפט אים. אָנגעקומען קיין פּאַריז, איז אים אויסגעקומען צו הערן וועגן אומקום אין דער מלחמה פון אונדזער טייערע שוועסטער ריווטשע, די פרוי פון מאָקס אשלאַק. זי איז דעפּאָרטירט געוואָרן קיין אָשוויץ נאָך דעם ווי מ'האָט זי געכאַפּט צוזאַמען מיט מיין זעקס יעריק ייִנגעלע. מאָקס אָשלאַק איז שוין דעמאָלט געווען אין דער פרייַער זאָנע אין פראַנקרייַך. ריווטשע האָט אָבער נישט געוואָלט פאַרלאָזן פּאַריז ביז זי וועט באַזאָרגן אירע צוויי שוועסטערס — דאָס הייסט מיר און מיין שוועסטער בלעכמאַן. דאָ האָט נטע אויך געטראָפן אונדזער יינגסטן ברודער שלמה.

מאָקס אָשלאַק אַליין איז געשטאָרבן אין פּאַריז, איבערלאָזנדיק אין טיפּן טרויער אַלע מינסקער. זיין שטוב — די שטוב פון מיין שוועסטער ריווטשע — איז לאַנגע יאָרן געווען אַן אַדרעס פאַר אַלע מינסקער אין פּאַריז, אַן אַדרעס פון הילף און שטיצע, וואָס איז געגעבן געוואָרן דורך אונדזער געזעלשאַפט, וועלכע איז נאָך געגרינדעט געוואָרן אין יאָר 1929.

מלכה מרקוביץ־גרשקוביץ'
(לוד)

ממחנה רודזקי לגיטו וורשה

ילידת מינסק אני מדורי דורות. העיר נראתה בעיני כאילו משפחה אחת. בהתחלה גרנו ברחוב מוסטובה. זוכרת אני את בית הורי כבית מכניס אורחים. השתייכתי לתנועת בית"ר. בימי שבת וחג היינו מתאספים בככר השוק ומשם צועדים לקאלושין או למקום אחר ושרים משירי ציון. למרות שלא היה עושר בעיר, ידענו חיים נעימים. המלחמה באה עלינו במפתיע. מיד עם בואם של הגרמנים לקחו יהודים לעבודה. אני זוכרת את האסון שקרה אז לשמואליק זיסמן הצעיר, בתאונת עבודה, כאשר אדמה כיסתה אותו בבור שחפר במחנה העבודה של גרמנים ליד בית חרושת רוצקי. כל העיר התרשמה מהאסון שקרה.

ביום השישי השחור בבוקר ברחנו, הורי ואנחנו, ששה ילדים, והסתתרנו בשדות, בין ערוגות תפוחי־אדמה. עמנו הסתתרה חיה אקרמן וגם גולדפינגר. רצנו בכוון לקוסצ'לנה. הגויים עצרו אותנו. בקשנו שיתנו לנו לברוח. נכנסנו לתוך גורן ושם הסתתרנו. התגלגלנו כמה שבועות עד ששמענו כי ב„קופרניק" ישנם יהודים. הלכנו לשם ומצאנו הרבה מכרים, וביניהם את גרינברג החייט ובנו. מדי פעם ערכו הגרמנים סלקציות. באחת מהן הובילו קבוצת אנשים לקלושין והרגו אותם. ביניהם היו גם אחי הרשל ואחותי חנה. אמא הצליחה לברוח חזרה וסיפרה על ההרג. „הצילי את עצמך"! — אמרה אלי. יצאתי משם אל הכפר קרלינו ונשארתי אצל אכרה אחת.

כעבור זמן מה הגרמנים חיסלו את המחנה ב„קופרניק". פרצה שריפה ואת האש ראו למרחקים, בכפר בו הסתתרתי. רציתי לרוץ כדי להוציא את משפחתי. אבל הגויה עצרה בעדי ולא נתנה לי ללכת לשם. נשארתי אצלה זמן מה. אחרי שנודע לי שנשארו יהודים בבית־חרושת רוצקי, החלטתי להצטרף אליהם. שם מצאתי את שרה גונטרצ'יק, וולף מורגנשטרן, קאַמיען יואל ואחיו. מספר ימים חליתי וקמיין דקר אותי במחט לראות אם עודני חיה... שרה טיפלה בי עד שהבראתי. אחרי מספר שבועות החלו באופן פתאומי הגרמנים לירות לתוך הצריפים בהם גרנו. היהודים החלו לברוח.

ארבע נשים ושני גברים הגענו למחרת לעיר, אחרי שהתחבאנו בלילה בשדות ליד בית־הקברות. איזברכט נתנה לי מרק ואמרה שכאן מטוכן. קניתי כרטיס ונסעתי לורשה. נכנסתי לגיטו, שם מצאתי מקום אצל ליז, מהקצבים של מינסק. מגיטו ורשה הובילו אלפים ברכבות ללובלין ולאושביץ, ואַני בתוכם. שם עברתי את יתר שנות המלחמה.

לייבל גרינבערג
(פאַריז)

אונדזערע העלדן

עליע מאַזעס

ווער האָט נישט געקענט די גרויסע פאַרצווייגטע פאַמיליעס טרוינעס, מיט זייער ספעציאליטעט פון באקן אלע סאָרטן געבעקס. א שווסטער פון דער דאָזיקער פאַמיליע, מאַשע, האָט חתונה געהאַט אויך מיט אַ בעקער, וואָס האָט געהאט דעם נאָמען יידל מאָזעס; געהאט האָבן זיי 5 קינדער, דער עלטסטער זון האָט געהייסן עליע, געבוירן אין יאָר 1909.

עליעס עלטערן, יידל און מאַשע, זענען געווען פאַלקס־מענטשן, ווייט פון רעליגיעזן גייסט. עליעס מוטער מאַשע האָט אפילו געהערט צו אַ רעוואָלוציאָנערער גרופּע אין יאָר 1905. די קינדער זענען דערצויגן געוואָרן אין פרייַעי גייסט.

אַ ברונעט חנוודיק יינגל מיט שוואַרצע אויגן ווערט עליע אַריינגעגעבן אין א פאַלקס־שולע, ווו ער צייכנט זיך אויס ווי אייַנער פון די בעסטע שילער. עטלעכע יאָר שפעטער גייט ער איבער אין א האנדלס־שולע, ווו דאָרט זענען געווען צוויי פראָפעסאָרן, די ברידער מאריאנסקי, וואָס האָבן געהערט צו דער אומלעגאלער לינקער ארבעטער־באוועגונג. טאקע אונטער זייער אַנפירונג איז געשאפן געוואָרן — דורך עטלעכע שילער מיט עליען צוזאמען— א יוגנט־גרופּע, וואָס האָט געפירט א פארצווייגטע קאָמוניסטישע באוועגונג אין מינסק ווי אויך אין גאנצן פאָוויאָט.

עליע האָט געלערנט אין דער האַנדלס־שולע עטלעכע יאָר, דערנאָך האָבן די עלטערן אים אריינגעגעבן אין א האנטווערקער־שולע אין ווארשע „אָרט". דאָרט צייכנט ער זיך אויס אלס אייַנער פון די בעסטע שילער. ער לייענט א סך ליטעראטור און שטודירט סאָציאָלאָגיע.

צו יענער צייט, ווען עליע האָט געלערנט אין ווארשע, האָט שוין עקזיס־טירט אין מינסק א פאָליטיש־געזעלשאפטלעך־קולטורעל לעבן מיט א קלוב, ווו עס האָט פונקציאָנירט א ביבליאָטעק, א לייען־זאל און פראָפעסיאָנעלע פאריינען פון שניידערס און שוסטערס. ווינטער־צייט איז געפירט געוואָרן אין דעם דאָזיקן קלוב א פארצווייגט קולטור־ארבעט. יעדן שבת איז דורכגעפירט געוואָרן א קעסטל־אָוונט, אַדער רעפעראט, ווו עליע האָט געזומען אן אקטיוון אַנטייל און געהאָט דערפאָלג ביי די עלטערע און ביי דער יוגנט. אויך זומער אין די וועלדער האָט עליע געזומען אַנטייל אין פארשידענע צוזאמענטרעפן.

צו 17 יאָר ווערט ער אַרעסטירט מיט נאָך אַ גרופּע יוגנטלעכע דורך דער פאָליציי פאר פאָליטישער אקטיוויטעט. זיין פראָצעס קומט פאָר, בערך אין יאָר 26—28 אין ווארשע. געווויסט האָט עליע אַז אים קומט אַ גרויסע שטראָף און אלס יוגנטלעכער וועט ער קריגן אויסבעסערונגס־הויז. ער האָט אַבער

געוואלט זיין צוזאמען מיט פאליטישע ארעסטירטע. עליע האט זיך אפגעזאגט פון וועלכער עס איז פארטיידיקונג. און וועז דער פארזיצער פון געריכט וועג־דעט זיך צו עליען צי ער וויל אַ פארטיידיקער, דערקלערט ער, אַז דאס וואס ער האט געטאן, איז מיט זיין פולן באוווסטזיין און פאראנטוואָרטלעכקייט, און ער איז גרייט אויף יעדער שטראף, וואס דאס געריכט וועט אורטיילן. ער איז פארמשפט געוואָרן אויף 3 יאָר שווערע טורמע און וועלט אַוועקגעשיקט אין דער בארימטער טורמע פאר פאליטישע אַרעסטירטע אין די וואנקעס. נאָך דער באַפרייונג פארנעמט ער וויכטיקע אמטן אין דער אנפירונג פון דער קאמוניסטישער פארטיי אין וואַרשע.

נאָך עליעס אפזיצן די דריי יאָר אין דער טורמע, וועלט ער שוין מיליטער־פעיק און וועלט אַוועקגעשיקט דינען אין מיליטער אין רעמבערטאָוו (נעבן וואַרשע) אלס ארטילעריסט, און פארשטייט זיך (פאר אים) אין זייער שווערע באדינגונגען, ווייל די גאנצע פאליטישע אקטן פון דער פאליציי און געריכט, איז געווען אין מיליטערישן ביורא.

נאָך זיין אפדינען אין מיליטער די צוויי יאָר, פארבינדט ער זיך צוריק מיט דער אנפירונג פון דער ק. פ. פ. און ער איז ווייטער טעטיק אויף פארשידענע אפשניטן.

נאָך זיין מיליטער־דינסט, אין יאָר 1936, ברעכט אויס אין שפאניע דער בירגער־קריג. עליע מיט נאָך א גרופע מינסקער פארשרייבן זיך פריוויליק, צו זיינע עלטערן, כדי זיי צו בארואיקן, האט ער געזאגט אז ער פארט קיין פאריז זיך דארט איינארדענען ביי זיין קוזין עליע ראטשטיין. אַ מיטוואָך אין מיטאָג־שעה קומט ער אריף צו אונדז, זיך זען מיט מיין מוטער און מיט אונדז, ד. ה. מיט מיר און מיט מיין ברודער משה. פרייטיק אין אוונט איז אפגעפארן א צוג קיין שפאניע. אין זעלבן טאָג קומט עליע נאכאמאל אריף צו אונדז זיך געזעגענען. און מיין מוטער האט נארוואס געענדיקט וועבן א וואָרעמען שאל אנצוטאן וועז עס וועט קאלט זיין, ווי אויך עטלעכע זאקן. עליע זאגט מיר אז ער האט א נאטיץ־ביכל מיט נאטירונגען אנצושרייבן א בוך וועגן אונדזער היים, אז אלץ וועט זיך גוט ענדיקן און ער וועט לעבן בלייבן, וועט ער אזא בוך אנשרייבן.

נאָך עטלעכע וואָכן אין שפאניע וועלט ער צום ערשטן מאל פארווונדעט אויפן פראָנט ביי מאדריד. און עליע גיט זיך זיין פסעוודאָ־נאמען אנדזשעי שמידט און אויך טשארני אנדזשעי (שווארצער אנדזשעי).

עליע איז בלויז געבליבן אין שפיטאל עטלעכע וואָכן, און איז ארויס, בעת זיין וווּנד איז נאָך אפילו נישט פארהיילט. ער פארלאנגט מען זאל אים צוריק־שיקן אויפן פראָנט. ער וועלט צוגעטיילט צום סאמאסיירא־פראָנט, וווּ עס שפילן זיך אַפ שווערע קאמפן. עליע פארנעמט זיין פאסטן ביי דער ארטילעריע, און אין אנפאנג יאָר 1937 גענפינט ער זיך שוין אויפן עסטראמאדורא־פראָנט, וווּ ער וועלט דערהויבן צום גראד פון אן ארטילעריע־קאָרפאָראל.

ער וועלט באשטימט אלס פאליטישער קאמיסאר און גלייכצייטיק וועלט ער א מיטארבעטער אין דער צייטונג „דאמבראָווטשאק". עליע מיט נאָך עטלעכע

מיטארבעטער גיבן ארויס א צייטונג אויפן נאָמען פון זיין באטעריע „בארטוש גלאָוואצקי".

איינע פון עליעס פעיקייטן איז אויך באשטאנען אין דעם, וואָס ער האָט שנעל באהערשט די שפאנישע שפראך, אויף אזוי ווייט, אז ווען די פאָליטישע קאָמיסארן פון גאנצן באטאליאָן זענען געפאָרן אין געגנראל־שטאָב פון דער אינטערנאציאָנאלער בריגאדע אויף א באראטונג, האָבן זיי מיטגענומען עליען, זיך בעסער צו פארשטענדיקן אין דער שפאנישער שפראך.

מיט זיין שארפן פאָליטישן חוש, האָט עליע געווּוּסט דעם גרעסטן צוטרוי צו די אָנפירער אויפן פראָנט, ווי אַ נאָענטער מיטאַרבעטער פון באָרימטן בול־גאָרישן פירער דימיטראָוו, וואָס איז געווען זיין נאָענטער גוטער חבר.

נאָר דעם פאלן פון דער שפאנישער רעוואָלוציע, האָבן אסך לעבן־געבלי־בענע קעמפער פון דער אינטערנאציאָנאלער בריגאדע, זיך צוריקגעצויגן אויף דער פראָנטזוישער טעריטאָריע און זענען גלייך אינטערנירט געוואָרן אין לאָגערן.

טראָץ די זייער שווערע באָדינגונגען, האָט עליע זייער שנעל באָהערשט די סיטואציע מיט זיין גוטער שטימונג און גוטער מאָראל. זיין ערשטע ארבעט איז באשטאנען אין איינפירן קאָלעקטיוון און צו ביסלעך האָט ער אָנגעהויבן איינצופירן א קולטור־ארבעט. ווי איך האָב שוין אויבן דערמאָנט, האָט עליע געהאט פעיקייטן שנעל צו באהערשן שפראכן. ער האָט אויך באהערשט צו ביסלעך די פראנצויזישע שפראך און אָנגעהויבן די פראנצויזישע טאָג־פרעסע פאָרלייענען פאר די גרופן אין פוילישׁ.

גלייך נאָך זיין קומען אין די אינטערנירונגס־לאָגערן האָט ער זיך פאר־שטענדיקט מיט זיין קוזין עליע ראָשטיין און נאטירלעך אָנגעהויבן צו בא־קומען פעקלעך פון זיין קוזין. אין אייגעם פון זיינע פעקלעך האָט זיך געפונען ארבעטס־כלים פאר שלאָסערייַ און עליע מיט זיין נאָענטן פריינט קופיעץ האָבן אייגנגעאָרדנט א ווערקשטאט, ווו זיי מיט דער הילף פון נאָך אנדערע חברים פלעגן אויסארבעטן פון ביין פארשידענע פלאסטישע קונסט־קעגנשטאנדן. פאר דעם פלעגן זיי באקומען לעבנסמיטלען און דאָס האָט דערמעגלעכט זיי צו האָבן א געוויסע באשעפטיקונג, אי זיך בעסער צו דערנערן.

אזוי האָבן זיך געצויגן די שלעכטע לעבנס־באדינגונגען פון עליען און זיינע חברים ביז עס איז אָנגעקומען הארבסט 1940, ווען די סאָוויעטישע רעגירונג האָט אויסגעטוישט די קעמפערס פאר א גרופע פראנצויזישע בירגער, וואָס זענען געזעסן אין די רוסישע טורמעס. עליע מאָזעס איז געווען אין דער דאָזיקער גרופע פון די שפאנישע מיליציאָנערן.

עליע און זיין גרופע וואָס זענען אויסגעטוישט געוואָרן האָבן זיך פריער אָפּגערוט אין אָן אָפרו־הויז „סלאָנעטשני גאָרס" נעבן מאָסקווע, עטלעכע וואָכן. נאָכהער האָבן זיי דורכגעמאכט א שולע פאר אָרגאניזירן אויפשטאָנדן אין פוי־לישע געטאָס, ווי אויך א שולע פאר פאראשוטיסטן. אָנהויב יאָר 1942 האָט א גרופע פון זיי זיך געלאָזט קיין פוילן מיט א סאָוויעטישן אוויאָן און יעדער איי־נער איז ארונטערגעלאָזן געוואָרן נאָענט פון זיין היים־שטאָט. עליע האָט גע־זאָלט אַראָפּגעלאָזט ווערן אין דער נאָענט פון וואָרשעווער געטאָ.

איך האָב אויפגענומען און פארנאָטירט צוויי ווערסיעס וועגן עליע מאָ־זעסעס אומקום אין געטאָ פון ווארשע. די ערשטע ווערסיע איז, אז עליע האָט זיך אראָפּגעלאָזט מיט זיין פּאראשוט און איז דערזען געוואָרן פון די דייטשן. ער איז געפאלן הינטער די מויערן פון ווארשעווער געטאָ. די צווייטע ווערסיע (איבערגעגעבן פון זיין פריינט קופּיעץ, וואָס האָט געזוכט נייעס פון עליען באַלד נאָך דער באַפרייונג) איז, אַז עליע האָט זיך אַראָפּגעלאָזט מיט זיין פּאראשוט און איז אָנגעקומען אויף דער אַרישער זייט. ער האָט זיך פארבונדן מיט דער אונטערערדישער יידישער אָרגאניזאציע אין געטאָ ביים צוגרייטן קאמפס־גרופּן און אויך באזאָרגן געווער. אין איינעם א טאָג איז עליע, מיט נאָך א גרופּע, אויף א טרעף־פּונקט, פארשיט געוואָרן דורך א פּראָוואָקאטאר און איז אָפּגעזעסן א געוויסע צייט אין פּאוויאק און דאָרט איז ער דערשאָסן געוואָרן.



פון לינקס: מערעטיק, פּאָלי טרוינע, עלי מאָזעס, הינדע מענדעלסאָן, פרידמאַן, אנטאלעק, עלעק טרוינע

איך ציטיר עטלעכע זאצן פון ד"ר ב. מארק, דירעקטאָר פון יידישן היס־טאָרישן אינסטיטוט אין פוילן וועגן עליע מאָזעס אין זיין בוך „חורבות דער־ציילן". אויף די זייטן 75—76 שרייבט ער:

„יוסף לעווארטאָווסקי און זיינע חברים זענען געקומען אין געטאָ מיטן

פעסטן באשלוס צוצוטרעטן אַרגאניזירן א זעלבסט־שוץ. די דאָזיקע געדאנקען האָבן געקענט רעאליזירט ווערן שוין אין די ערשטע מאָנאטן פון 1942 וועו אין געטאָ האָט זיך געיאָווען די מערקווירדיקע געשטאַלט פון אנדזשעי שמיד, ד. ה. עליע מאָזעס"...

אונדזער משה באָרנשטיין האָט אָבער דעם ענין אויסגעפאָרשט און ווי עס זעט אויס איז אין וואַרשעווער געטאָ אראָפגעלאָזט געוואָרן א צווייטער יידישער בחור מיטן פסעודאָ אנדזשיי שמידט. עליע מאָזעס איז לויט באָרנשטיינס פאָרשונג אראָפגעלאָזט געוואָרן ביי קעלץ און איז דאָרט געפאלן אין קאמף.

עליעס עלטערן מיט נאָך דריי קינדער האָבן געטיילט דעמזעלבן גורל ווי דער גאנצער יידישער ישוב אין מינסק־מאָזאָוויעצק און זענען אומגעקומען אין טויט־לאגער פון טרעבלינקע. געבליבן לעבן איז נאָר איינער פון דער משפחה מאָזעס, דער יינגערער זון מרדכי, וואָס לעבט ביז היינט צו טאָג אין וואַרשע מיט זיין פאמיליע. מרדכי האָט מיר איבערגעגעבן, אז וועו ער איז געווען אין דער צייט פון קריג אין ראָטנפאַרבאַנד און געארבעט אין די קוילן־גרובן, האָט ער געקריגן בריוו פון זיין ברודער עליע, וואָס האָט געווויזנט אין מאָסקווע. א געוויסע צייט שפעטער איז אָבער איבערגעריסן געוואָרן די קאָרעספאָנדענץ. דאָס איז געשען זיכער דאן וועו עליע איז פאראשוטירט געוואָרן אין פוילן.

שמואל מערעטיק

נאָך אַלס יינגל, אינעם 13־טן לעבנס־יאָר, ווערט שמולעק אַריינגעצויגן אין דער פראָפעסיאָנאלער באוועגונג.

געבוירן אין וואַרשע 1907, דער פאָטער א בעקער־ארבעטער. ווי א קינד פון אנדערהאלבן יאָר פארבלייבט שמולעק א יתום. עס שטארבט דער פאָטער. די מוטער ווערט די שפייזערין פון די דריי קינדער, פון נאָך א ברודער און פון אַ שוועסטער. די חיונה שעפט זי פון וואָשן וועש. זי איז אַ קעכן ביי רייכע בעלי־בתים.

עס ברעכט אויס די ערשטע וועלט־מלחמה. די מוטער מיט אירע קליינע קינדער פאָרן אַריבער קיין מינסק־מאָזאָוויעצק, האָפנדיק דאָרט איבערצוקומען די שוועָרע מלחמה־יאָרן.

שמולעק, שטענדיק א הונגעריקער, ווערט דערצויגן אויף דער גאס אָן מוטערלעכער אויפזיכט. ער באמיט זיך צו קענען מיט עפעס העלפן זיין מוטער, וואָס ער האָט זי זייער ליב געהאט.

און ווי שמולעק שרייבט אין זיין אוטאָביאָגראפיע אין יאָר 1941 (וואס געפינט זיך אין ארכיוו־אינסטיטוט פאר פארטיי־געשיכטע פון דער פוילישער קאָמ. פארטיי), באשליסט ער צו זיינע 12 יאָר אין 1919 זיך אָנצודינגען צו א מייסטער זיך צו לערנען שניידעריי.

אין יאָר 1924, וועו איך בין צוריקגעקומען אין אונדזער היים־שטאָט, נאָך מיין אָפּוועזנהייט פון 4 יאָר (פון 1921 געווויזנט אין אָסטראָווצע), און זיך גענומען באקענען מיט דער יוגנט, האָט זיך שוין עפעס געוודערט

אויפן פּראָפעסיאָנעלן געביט (אומלעגאַל): קאָנפליקטן מיט מייסטערס, קלע־נערע און גרעסערע שטרייקן, און שוין צו יענער צייט האָב איך דערקענט שמולעקן.

אַ סימפּאטישער, קלוגער בחור, מיט טיפע, קלוגע אויגן, זייער רירעוודיק, פלינק, און פון זיינע קלוגע אויגן און אויף זיין געזיכט האָט מען געקענט אראָפּלייענען נויט, ליידן.

שוין דאַן האָט שמולעק זיך אויסגעצייכנט אַלס איינער פון די בעסטע אָרגאניזאטאָרן. כדי צו האָבן דערפארונג ביים קענען פירן די פּראָפעסיאָנעלע באוועגונג, האָט ער זיך געלערנט אין דער צענטראלער אָנפירונג פון די פּראָפ׳ פאריינען אין ווארשע.

אין די יאָרן 1927—1926 ווערן די צוויי פאכן פון שניידעריי־שוסטעריי לעגאל. שמולעק ווערט באשטימט אלס פאָרזיצער פון פּראָפ׳ פאריין פון די שניידער. אין דערזעלבער צייט ווערט געעפנט א קלוב, ווו עס גרופּירן זיך די דאָזיקע צוויי פּראָפ׳ פאַריינען, ווי אויך אַ ביבליאָטעק, לייען־זאַל, קולטור־אָוונטן, פארוויילונגס־צוזאמענטרעפן. איבערהויפּט שבת א גאנצן טאָג (פאר־שטייט זיך), זומער אין די וועלדער. אין יעדער פארזאמלונג און קולטור־אונטערנעמונג, האָט שמולעק אָנטיילגענומען אַקטיוו. ער האָט אויך דורכ־געמאכט א צענטראלע פּארטיי־שולע.

די פּאָליציי און אויסשפּיר־אַפּאַראַט האָט, פארשטייט זיך, אויך נישט גערוט, און דערשמעקט אין שמולעקן א געפערלעכן עלעמענט. און ער איז אַ סך מאָל צו זיי אין די הענט אַריינגעפאַלן און אָפּגעזעסן קורץ־ און לאַנג־טערמיניקע טורמעס. אָבער קיינמאָל האָט ער זיך נישט געבראָכן.

אין יאָר 1939, ווען דער קריג איז אויסגעבראָכן, איז שמולעק מערעטעק פאַרוואָגלט געוואָרן מיט נאָך מיטגלידער פון צענטראַל־קאָמיטעט פון דער קאָמ׳ פארטיי (אויך מיט יוסף לעווארטאָווסקי) קיין ביאליסטאָק. זיי זענען דאָרט געזעסן אין טורמע פאר פּאָליטישער טעטיקייט. די פוילישע מאכט־אָרגאַנען זענען אָבער אַנטלאָפן און געלאָזן די טורמעס אויף הפקר. באַלד ווי ער איז ארויס אויף דער פריי, האָט ער באנייט אין דער שטאָט און אומ־געגנט א פארצווייגטע אנטי־היטלעריסטישע אונטערערדישע באוועגונג.

ד״ר ב. מארק, דירעקטאָר פון יידישן היסטאָרישן אינסטיטוט אין ווארשע שרייבט אין זיין בוך „חורבות דערציילן" וועגן מערעטיקס טעטיקייט אינ־איינעם מיט לעוואראָטווסקין: „מערעטיק — א רירעוודיקער, ענערגישער, א גוטער פאָלקס־רעדנער און אָרגאניזאטאָר". און ב. מארק זעצט ווייטער פאָר אין זיין בוך וועגן דער טעטיקייט צו שאַפן אַן איינהייטלעכן אַנטי־פאַשיסטישן קאָמיטעט אין געטאָ וואַרשע: „פון עקסטרעם לינקן לאַגער זענען געווען פאַרטראָ־טן: לעווארטאָווסקי יוסף, מערעטיק שמולעק (אדאם צימערמאַן), אַנדזשעי שמידט און נאָך אַנדערע פאָרשטייערס פון פאַרשידענע אָרגאַניזאַציעס".

און אין זעלבן בוך, זייט 108, שרייבט ב. מארק, וועגן טראגישן סוף פון שמואל מערעטיק, וואָס איז געווען פון די ערשטע קרבנות: „דעם 30־סטן מאַי 1942 האָבן מערעטיק און זיינע חברים זיך געדארפט טרעפן מיט זייערע

פארבינדעטע (וואס זענען גאָר געווען פארעטער, אייגער פון די פארבינדלער איז געווען א ווייס־גווארדייער, א קוכער ביי פילסודסקי). אין א יידישן רעס־טאָראַן אויף דעם ראָג זאַמענהאַף—געגעש, האָבן שוין אויף זיי געוואָרט געסטאפּאָ־אגענטן און זיי ארעסטירט. געשלאָסענע אין קייטן זענען זיי אָפּ־געפירט געוואָרן אין פּאָוויאק. א קורצע צייט שפּעטער האָבן די באנדיטן אוועקגעפירט שמולעק מערעטיק און דוד וולאסקאָ אויף דעם שאָסיי פון פּעלצעוויזנע און דאָרט זיי געהאָנגען".

רחלע גרינבוים

און וועגן נאָך אַ העלדין פון אונדזער שטאָט אין וואָרשעווער געטאָ. דאָס איז געווען יוסף כעמיעס אייניקל רישא (רחלע) גרינבוים.

רחלע אָדער רוזשקא איז געווען די יינגסטע פון די פיר קינדער וואָס זענען געבוירן געוואָרן ביי יוסף כעמיעס זון, יידל, וואָס איז געווען אַ טויב־שטומער און געווינט אין פּראָגע. אויך זיין פרוי, מירע גרינגרוז, איז געווען אַ טויב־שטומע אָבער זייער אַ שיינע, און זיי האָבן געהאַט פיר זעלטן־געראָטענע קינדער. די עלטסטע איז געווען רחלע. זי איז אין דער מלחמה געווען אַקטיוו אין דער אונטערער־דישער באָוועגונג אין וואָרשעווער געטאָ און איז געפאַלן מיט געווער אין האַנט בעת די לעצטע שלאַכטן. אין די דאָקומענטן פּיגו־רירט זי אויפן נאָמען פון דער מוטער, גרינ־גרוז — איר פסעודאָ איז געווען „האָראָ רישאָ".



רחלע איז געווען אַ זעלטן־שיין קינד און אַן אויסגעצייכנטע שילערין. צו 12—13 יאָר איז זי אַרייַנגעטראָטן אין השומר הצעיר. וועגן די מלחמה איז אויסגעבראָכן איז זי שוין געווען אַ דערוואקסן רייף מיידל, וואָס האָט איבערגענומען די גאַנצע זאָרג פון דער שטוב, נאָך דעם ווי איר צווייטע שוועסטער, דאָרקע, איז אַוועק קיין רוסלאַנד. מיט איר איז זי טאָקע אַלע יאָרן געשטאַנען אין אַ בריוולעכן קאָנטאַקט און איר געשריבן קיין כאַרקאָוו וועגן מצב אין שטוב און וועגן איר טעטיקייט אין וואָרשעווער געטאָ, ווּהין זי האָט געמוזט, נאָכן שאָפן פון געטאָ, אַריבער פון פּראָגע ווו זיי האָבן געווינט פאָר דער מלחמה. דאָרקע האָט וועגן דער טעטיקייט פון איר שוועסטער זיך דערוווסט אין יאָר 1961 פון אַ פויליש בוך, וואָס זי האָט צופעליק געלייענט. באַלד נאָך דעם האָט זי זיך פאַרבונדן מיט פראָפ׳ מאַרק פון היסטאָריישן אינסטיטוט אין וואָרשע און פון אים האָט זי באַ־קומען געניוע ידיעות וועגן איר שוועסטער, און נעמלעך:

„האָראָ רישאָ" האָט געהערט צו די דרייסטע און דינסטגרייטע קעמפערינס

פון וואַרשעווער געטאָ. אַ געוויסע צייט האָט זי דערפילט די לעבנסגעפערלעכע פונקציע אַלס פאַרבינדלערין פון דער יידישער קאַמפס־אָרגאַניזאַציע. פאַרשטעלט אַלס אַריערין פלעגט זי אַריבערפירן צו די געטאָס פון טשענסטאָכאָוו, קראָקע א. א. געווער, אינסטרוקציעס און מענטשן. אין דעצעמבער 1942 האָט זי אַריבער־געפירט די לעצטע קעמפער פון געטאָ אין קראָקע קיין וואַרשע. שוין אין ערשטן אויפשטאַנד אין יאַנואַר 1943 האָט זי זיך באַטייליקט אין די קאַמפן. געפאַלן איז זי מיט געווער אין האַנט אין די לעצטע קאַמפן פון אַפּריל־אויפשטאַנד אין וואַר־שעווער געטאָ, ווען זי איז אַלט געווען בלויז 23 יאָר.

איר שוועסטער דאָרקע, וואָס איז געבליבן אין רוסלאַנד, איז עולה־געווען קיין ישראל. זי האָט געאַרבעט אַלס קראַנקן־שוועסטער אין איז נאָך אַ שווערער מלחמה־קראַנקהייט יינג געשטאַרבן.

יאַנקל מינסקי

דערשאָסן געוואָרן אַלס ערובניק, פעברואַר 1942,
פאַר אַנטיילנעמען אין רעזיסטאַנס.

ביים סוף פון דער קאַלושינער גאַס, אויפן וועג קיין קאַלושין, האָט געוווינט דער באַשיידענער פאָלקסמענטש משה מינסקי מיט זיין פרוי איטע און זייערע דריי קינדער. משה מינסקי האָט געאַרבעט שניידעריי פאַר מיליטער (מען האָט אים גערופן דער מיליטערישער שניידער) צוזאַמען מיט זיינע קינדער: זייער טאָכטער גיטל, אַ שוואַרץ חנוודיק מיידל, און זיינע צוויי סימפּאַטישע זין — דער עלטערער יאַנקל און דער יינגערער חיים. משה מינסקי האָט זיינע צוויי זין געשיקט פון די פריע יאָרן אין חדר, כדי דאָרט אויסצולערנען אַביסל לערנען און דאַווענען. שפּעטער האָט ער זיי געשיקט אין אַ שולע כדי אויך צו קענען אַביסל שרייבן און לייענען. ווען זיי זענען אונטערגעוואקסן האָט ער זיי אויסגעלערנט דאָס פאַך — שניידעריי — כדי אים צו העלפן אין דער שווערער פרנסה.



יאַנקל מינסקי
אין אַ מונדיר
פון אַ פראַנצויזישן
זעלנער, 1941

יאַנקל מינסקי האָט זיך אַבער אויסגעטיילט פון אַלע קינדער דערמיט, וואָס ער האָט אויך אַנגעהויבן צו ווערן געזעלשאַפטלעך אַקטיוו און נישט באַנוגנט זיך מיט דעם טאַטנס דערציונג. אַ הויכער, לוסטיקער און סימפּאַטישער בחור, האָט מען אים אַלץ מער אַנגעהויבן זען צוזאַמען מיט אַ סך חברים אינעם קולטור־קלוב וווּ ער האָט אויך אַנגעהויבן ווערן אַקטיוו אין פּאַרשידענע קולטור־פּאָליטישע אַקציעס אין דער פּראָגרעסיוויער באַוועגונג.

בעתן פּאָגראָם וואָס איז פּאָרגעקומען אין 1936 איז מינסקי געווען צווישן די וואָס האָבן געפרוווט אָרגאַניזירן אַ ווידערשטאַנד, פּאַרטיידיקן יידישע לעבנס קעגן די כוליגאַנעס. די פּאָליציי האָט אַלע אַנגעהויבן צו רודפן, און אַ סך פון זיי האָבן גענומען פּאַרלאָזן פוילן אומלעגאַל. צווישן זיי איז אויך געווען יאַנקל.

יאַנקל איז אַנגעקומען קיין פּאָריז. די געזעלשאַפט פון די מינסק־מאַזאָוויעצקער האָט אים געהאָלפן איינאָרדענען זיך ענדי ווי זי האָט דאָס געטאָן לגבי אַלע אַנדערע אַראָפּגעקומענע מינסקער אין יענער צייט. מען האָט אים געהאָלפן ער זאָל קענען ווּינען און אַרבעטן אין פּאָריז, און עס האָט לאַנג נישט געדויערט און יאַנקל האָט אַנגעהויבן פּאַרנעמען אַ פּלאַץ אין געזעלשאַפטלעך־פּאָליטישן לעבן — ענדי ווי ער איז געווּינט געווען אין מינסק.

וועג עס ברעכט אויס די מלחמה, טרעט יאַנקל אַריין פרייוויליק אין דער פראַנצויזישער אַרמיי. ער מאַכט דורך איבונגען אין די מיליטערישע צענטערס אין וואַלבאָקי, ווי אויך אין בארקארעס און ווערט געשיקט אויפן פראָנט. נאָכן אונטער־שרייבן דעם פייער־איבעררייס דורך פעטען, ווערט יאַנקל דעמאָביליזירט אין מיליטערישן צענטער סעטפאָן און קומט צוריק קיין פּאָריז.

אין יאָר 1940, שוין אונטער דער נאַצישער אָקופּאַציע, האָבן זיך אַנגעהויבן בילדן די ערשטע קעמערלעך פון אַנטי־נאַצישן ווידערשטאַנד. די ערשטע אַרבעט איז באַשטאַנען אין זאַמלען געלט דורך פּאַרקויפן ספּעציעלע מאַרקעס. די הכנסה איז געגאַנגען פאַר צווענטן פון פּראָפּאַגאַנדע, אַבער שוין אין 1941 איז נויטיק געווען צו שטיצן פאַמיליעס וועמענס פרנסה־געבערס זענען אינטערנירט געוואָרן אין די לאַגערן לילא און דראנסי (ביי פּאָריז), אין די צוויי גרויסע קאַנצענ־טראַציע־לאַגערן פיטוויע און באַן־לא־ראלאנד (150 ק״מ פון פּאָריז), ווי אויך איך און מיין ברודער משה, האָבן זיך געפונען צווישן די אינטערנירטע פינף טויזנט מענער.

יאנקל מינסקי איז אין פּאָריז געווען צווישן די אַקטיווע זאַמלערס און זיך תמיד אַרומגעטראָגן מיט בלאָטשקעס פון די מאַרקעס און באַשטייערט מענטשן לטובת דער אונטערערד־באַוועגונג.

אין איינעם אַ טאָג איז פּאָרגעקומען אַ גרויסע אָבלאָווע אין 12טן אראנדיסמאן אין וועלכן עס האָט געווּינט יאַנקל מינסקי (רי קראָזאַטיע). אַלע יידן זענען אַרויסגענומען געוואָרן פון זייערע ווּינונגען און מיט שוואַרצע אויטאָמאָבילן האָט מען זיי אָפּגעפירט אין די קאַמיסאַריאַטן. בעת דער רעוויזיע ביי יאַנקלען אין שטוב האָט מען געפונען די בלאָקן מיט די מאַרקעס צו זאַמלען געלט. באַלד אין זעלבן טאָג איז ער אַריבערגעפירט געוואָרן אין לאַגער ביי פּאָריז לילא. דאָרט איז ער געהאַלטן געוואָרן בלויז עטלכע טעג. פון לילא האָט מען אים אַריבער־

געפירט אין קאָנצענטראַציע־לאַגער דראנסי. דאָ האָט די געסטאַפּאָ תמיד געהאַלטן אַ רעזערוו, כדי פון צייט צו צייט צו דערשיסן עטלעכע ערובניקעס.

אין חודש פעברואר 1942 האָט די „געסטאַפּאָ" ווידעראַמאָל אַרויסגענומען פון דעם לאַגער אַ גרופּע ערובניקעס, כדי צו דערשיסן און אָפּשרעקן דערמיט די רעזיסטאַנס־באַוועגונג. אין דער גרופּע וואָס האָט געציילט זיבן יידן און נישט־יידן איז אויך געווען אונדזער יאַנקל מינסקי. ער איז צוזאַמען מיט זיינע חברים דערשאָסן געוואָרן דורך די געסטאַפּאָ־לייט — ווי אַ נקמה־אַקט קעגן דער פּראָנצויזישער רעזיסטאַנס און אירע קעמפער.

וואַרשעווער גאַס מיטן אַפּטייק



משה בּאָרנשטיין
(ירושלים)

די מערדער פון דער „שוואַרצער סאָבינע"
האָבן זייער שטראָף נישט באַקומען

„די שוואַרצע סאָבינע" — אַזוי האָט מען זי גערופן אין דער פּאַרטיזאַנקע און מיט דעם נאָמען איז זי באַקאַנט געווען אין דער גאַנצער געגנט פון ראָדאָם. תמיד האָט מען זי געזען רייטנדיק אויף אַ גרויס פערד — שלאַנק, פלינק, מיט צעלאָזטע האָר אויפןווינט. קיינעם איז נישט איינגעפאַלן, אַז דאָס איז אַ יידישע פרוי פון מינסק, אַ מאָמע פון צוויי טעכטערלעך. סאָלע באָרנשטיין, פון דער היים אַראָנזאָן, די טאָכטער פון עליע „מאָלפּע"...

די „שוואַרצע סאָבינע" איז געווען אַ פּאַרבינדלערין ביים שטאָב פון די „באָטאַליאָני כלאָפּסקיע" (פויערישע פּאַרטיזאַנער־באָטאַליאָנען). אָנגעקומען אַהין איז זי נאָטירלעך מיט פּאַלשע פּאַפּירן ווי אַ קריסטין און גיך האָט זי זיך געשאָפן אַ שם מיט איר דריסטקייט, געשיקטקייט, העלדישקייט און איבערגעבנקייט ביים דערפילן פּאַרשידענע פּאַרטיזאַנישע אויפגאָבן. מאָדנע האָט אויך אויסגעזען ד׳ער גרויסער רעוואָלווער וואָס זי האָט געטראָגן אָנגעשפּילעט צו איר פּאַרטיזאַנער־בלוזע. געווינט האָט זי אין אַ צימערל פון אַ מיל, נישט ווייט פונעם פּאַרטיזאַנער־שטאָב.

סאָלע איז געווען די פרוי פון מיין עלטסטן ברודער — איגנאַץ.

ווען איך בין צוריקגעקומען קיין פוילן פון רוסלאַנד אין יוני 1946 און געטראָפן דעם גרויסן חורבן אין אונדזער שטאָט, האָב איך זיך אַביסל געטרייסט דערמיט, וואָס איך האָב אָפּגעפונען כאָטש עטלעכע פון מיינע משפּחה־מיטגלידער. קודם־כל האָב איך געטראָפן מיין ברודער ראובן, וואָס איז אויך צוריקגעקומען פון רוסלאַנד. נאָך לאַנגע זוכענישן האָב איך אָפּגעפונען מיין שוועסטער צעשע, וואָס האָט איבערגעלעבט די מלחמה אין מינסק. אַ גרויסע פרייד איז פאַר מיר געווען צו הערן אַז ביידע מיידלעך פון מיין ברודער איגנאַץ און שוועגערין סאָלע, זענען אויך געבליבן לעבן. די יינגערע, טערעסע, האָב איך געפונען אין קינדער־היים ביי אָטוואָצק און די עלטערע, זוזיע, איז שוין געהאַט אַרויסגעפאָרן מיט אַ קינדערהיים קיין פּאַריז צו סאָלעס שוועסטער רוזשקע סטאַניסלאַוו מיט איר פּאַמיליע. זי איז געווען ביי איר מומע ביז זי האָט געהייראַט און לעבט ביזן היינטיקן טאָג מיט איר פּאַמיליע נישט וויַיט פון פּאַריז. טערעסע איז דעמאָלט אַלט־געווען זיבן יאָר און איך האָב זי געזומען גלייך צו מיר. זי איז אגב שפּעטער אומגעקומען אין עלטער פון 28 יאָר צוזאַמען מיט איר מאַן אין אַן אויטאָ־קאַטאַסטראָפע. דאָס איז געווען אין 1966.

וועגן איגנאַץ און זיין פרוי סאָלע האָב איך געוווּסט, אַז זיי זענען אומגעקומען בעת דער אָקופּאַציע, אָבער קיינער האָט מיר נישט געקענט געווי דערציילן ביי וואָס פּאַראַ אומשטענדן דאָס איז געווען. ערשט ביי אַ באַקאַנטן קריסט, קאָזיק ציעפּלעווסקי, אין ראָדאָם, וועלכער איז געווען גוט באַפּריינדעט מיט סאָלעס

פֿאַמיליע, האָב איך געהערט די געשיכטע פון סאַלעס אַנטייל אין דער פּאַרטי־זאַנער־באַוועגונג און מער־ווייניק וויאַזוי זי איז אומגעקומען.

קיין פּוילן בין איך צוריקגעקומען ווי אַן אָפּיציר אין דער פּוילישער אַרמיי. אין מונדיר בין איך אַוועק קיין ראַדאָם און אַנגעהויבן פֿאַרשן דעם ענין, זוכן פֿאַרטיזאַנער וואָס האָבן געקענט די „שוואַרצע סאַבינע". דער זעלבער קאַזיק האָט געהאַט גוטע פֿאַרבינדונגען און ער איז מיט מיר אומעטום מיטגעפֿאָרן. מיט זיין הילף האָב איך זיך באַגעגנט מיט פֿאַרטיזאַנער פון דער זעלבער אָפּטיילונג, וואָס האָבן גוט געקענט די „שוואַרצע סאַבינע".

מיט דער הילף פון אַ סך פלעשער בראַנפן האָבן זיך די צינגער ביי זיי צערעדט, און עס איז מיר געלונגען אָנצוזאַמלען אַביסל מאַטעריאַל וועגן אמת פון איר טראַגישן אומקום.

אין 1944 וועו די רויטע אַרמיי האָט זיך אָנגעהויבן דערנענטערן צום בוג, האָט דער שטאָב פון די „באַטאַליאָני כלאָפּסקיע" באַקומען אַ באַפֿעל זיך גרייטן צום קבלת פּנים פֿאַר דער אַרמיי און איינשטעלן אַ מיליטעריש צוזאַמענאַרבעט. אויך סאַבינע האָט זיך אָנגעהויבן גרייטן. זי איז אַוועק אין איר קוואַרטיר אין דער מיל און אָנגעהויבן פֿאַקן אירע זאַכן. פון אַ פֿאַרבאַרגן באַהעלטעניש האָט זי אַרויסגענומען אַ זעקעלע, אין וועלכן זי האָט אין געהיים געהאַלטן אַ פּאָר פּאָטאָס פון איר מאַן און פון די צוויי מיידעלעך, און דעם ריכטיקן דאָקומענט אירן. די אייגענטימערין פון דער מיל האָט דאָס געזען פון איר באַהעלטעניש, פון וועלכן זי האָט נאָכגעשפּירט די פֿאַרטיזאַנקע. זי איז געווען זיכער, אַז אינעם דאָזיקן זעקעלע געפּינט זיך אַן אוצר. וועו סאַבינע איז אויף אַ מאָמענט אַרויס פון צימערל, האָט די גויע אויף גיך געכאַפּט אַ בליק אינעם זעקעלע, וואָס איז געלעגן אויפן בעט און זיך דערוויסט, אַז די „שוואַרצע סאַבינע" איז גאָר אַ יידישע. זי האָט דאָס גלייך געמאַלדן אין שטאָב און אינעם זעלבן אָוונט איז אויסגעפּירט געוואָרן אַ טויט־אורטייל איבער סאַבינען. זי איז דערשאָסן געוואָרן אין אַ דערבייאיק וועלדל און באַגראָבן געוואָרן אויפן אָרט.

מען האָט מיר אָנגעוויזן אויפן וועלדל און איך האָב דאָרט לאַנג געזוכט סימנים פון אַ קבר און גאָרנישט געפונען. נאָך מער — איך האָב זיך אפילו דערוויסט ווער איז דער פֿאַרטיזאַנער, וועלכע האָט זי געשאָסן. דאָס איז געווען אַן איינווינער פון דער געגנט וואָס איז אין יאָר 1946 געווען אַפילו פֿאַרזיצער פון דער נאַענטער שכנותדיקער מלוכהשער דאַרף־ווירטשאַפט... איך האָב אַפילו קאַזיקן אַריינגעשיקט אין דער מיל צו כאַפן אַ שמועס מיט דער אייגנטימערין. איר ענטפער אויף זיינע פראַגן איז געווען אַ קורצער: לאָז אַפ דעם ענין, אויב דו ווילסט נישט טיילן דעם גורל פון יענער סאַבינע.

די צייט איז נאָך דעמאָלט געווען נישט זיכער. אין יענער געגנט האָבן כסדר גראַסירט באַנדעס פון א. ק. און נ. ס. ז.; איבערפאַלן און מאָרדן זענען געווען אַ טאָג־טעגלעכע דערשיינונג, באַזונדערס איבער יידן, וואָס האָבן זיך געוואָלט אומקערן אין זייערע הייזער. קורץ נאָכדעם איז פֿאַרגעקומען דער קיצלצער פֿאַגראָם. צוריקגעקומען קיין וואַרשע האָב איך אָנגעשריבן אַן אויספירלעכן ראַפּאָרט פון מיינע אַנטפּלעקונגען מיט אַלע פּרטים, נעמען, ערטער, עדות און

דעם מאַטעריאַל איבערגעגעבן אינעם מיניסטעריום פאַר עפנטלעכער זיכערקייט מיט דער פאָדערונג דורכצופירן אַן אויספאָרשונג, און די פאַראַנטוואָרטלעכע פאַרן דאָזיקן מאָרד צוציען צו געריכטלעכער פאַראַנטוואָרטלעכקייט. מאָנאַטן זענען אַדורך און איך האָב קיין שום ענטפער נישט באַקומען. איך האָב געמאַכט אַ צווייטע אינטערווענץ און געפאָדערט שאַרף צו נעמען שטעלונג צום מאַ־טעריאַל, דראָענדיק אַז אין קעגנפאַל וועל איך אַרויסברענגען דעם ענין פאַר דער עפנטלעכקייט.

באַלד נאָך דעם האָב איך באַקומען אַ מיליטערישן באַפעל, ווי צו אַן אָפיציר, איך זאָל זיך מער מיט דעם ענין נישט פאַרנעמען, ווייל עס איז נישט איצט די פאַסיקע צייט דורכצופירן אַזעלכע עפנטלעכע אויספאָרשונגען. דאָס איז עלול צו קאָמפּראָמיטירן אייניקע פּערזאָנען, וואָס פאַרנעמען איצט פאַראַנטוואָרטלעכע פּאָסטנס אין דער אַדמיניסטראַציע און בכלל אָנגעזעענע פּאַרטיי־פירער פון פּ. פּ. ר. (פּוילישע קאָמוניסטישע אַרבעטער־פּאַרטיי). די זיכערקייט־אָרגאַנען זענען איצט אין דעם נישט פאַראינטערעסירט, אָבער מיט דער צייט — האָט מען מיר צוגעזאָגט — וועט מען זיך מיט דעם ענין פאַרנעמען...

איך האָב נישט גערוט און זיך אויך געווענדעט צום גענעראַל „וויטאָלד" (יוזוויאַק), וועלכער איז דעמאָלט געווען דער פאָרזיצער פון העכסטן מלוכה־קאָנטראָל־קאַמער „ניק", אין וועלכן עס האָט פאַרנומען אַ הויכן אַמט סאַבינעס קאָמאַנדיר אָשקי, אָן וועמענס הסכמה עס איז נישט מעגלעך געווען אויסצופירן דעם טויט־אורטייל. אויך גענעראַל וויטאָלדס ענטפער איז געווען, אַז „נישט איצט איז די צייט"... דערביי האָט ער צוגעגעבן, אַז אַזעלכע געמיינקייטן זענען פאַר אים נישט קיין נייס. ער קען פיל ערגערע פאַלן...

דערמיט האָט זיך געענדיקט די אויספאָרשונג מיינע — די מערדער פון מיין שוועגערין אין מינסק, די העלדישע פּאַרטיזאַנער־קעמפערין אין דער ראַדאָמער געגנט, וועלכע איז דערמאָרדעט גוואָרן דורך אירע אייגענע מיטקעמפער נאָר ווייל עס האָט זיך אַרויסגעוויזן, אַז זי איז אַ יידישקע — זענען קיינמאָל נישט באַשטראָפט געוואָרן פאַר זייער פאַרברעכן און זיי זיצן ביז היינט אויף פאַר־אַנטוואָרטלעכע פּאָסטנס אין דער פּאַרטיי און מדינה פון „פאָלקסדעמאָקראַטישן" פּוילן...

אויך סאַבינעס מאַן, מיין ברודער איגנאַץ, איז אומגעקומען ביי די פּאַרטי־זאַנער.

באַלד ווי די מלחמה איז אויסגעבראָכן, האָט ער זיך אַרויסגעלאָזט אויף מזרח צוזאַמען מיט מיין יינגערן ברודער ראובן — צוערשט קיין פּינסק און דערנאָך קיין לעמבערג, ווו עס האָט זיך פאַרזאַמלט אַ גרעסערע גרופּע מינסקער. די שווערע באַדינגונגען, און דער עיקר — די בענקשאַפט נאָך פרוי און קינדער האָט אים צוריקגעבראַכט קיין מינסק. צוערשט האָט ער געאַרבעט ביי זיין פאַך, ווי אַ צאָן־טעכניקער, ווייל ער האָט געהאַט אַ סך פּוילישע קליענטן און פריינט. ווען דאָס געטאָ איז אויפגעשטעלט געוואָרן, האָט ער געאַרבעט אינעם סאַני־טאַרישן דינסט. איגנאַץ האָט אויסגענוצט די נאָענטע פריינטשאַפט זיינע מיטן פּאָוויאַטאָוון דאָקטער מאַצקעוויטש, כדי צו לינדערן אַביסל דעם געזונט־מצב

אין געטאָ. נאָך דער אויסראָטונג איז ער אַוועק צו די פּאַרטיזאַנער פון „אַרמיאַ ליודאָוואַ". אין אַ צוזאַמענשטויס ביים דאָרף ווילקי איז ער געפאַלן אין קאַמף.

פּרטים וועגן זיין העלדישן פּאַלן האָט מיר איבערגעגעבן דער פּירער פון די פּוילישע קאָמוניסטן אין מינסק, סטאַשעק דאָמבראָווסקי. ער איז אויך געווען דער קאָמענדאַנט פון דער פּאַרטיזאַנער־גרופּע, אין וועלכער איגנאַץ האָט געקעמפּט. דאָמבראָווסקי האָט מיר אויך אַרויסגעגעבן אַ ספּעציעלן דאָקומענט, אין וועלכן ער באַשטעטיקט דאָס, און רעכנט דערביי אויס די העלדישע מעשים פון מיין ברודער.



פון אויבן: יצחק באַרנשטיין, זיינע צוויי שוועסטערס, און די „שוואַרצע סאַבינע" מיט אירע צוויי קליינע מיידעלעך

שאַיע אַפּענהיים
(ניו־יאָרק)

איך האָב דערפילט מיין פּעטערס צוואה...

אַ שטיק צייט פֿאַר דער „אַקציע" האָב איך שוין געהאַט אַן אַרישן דאָקומענט. איך האָב געפּילט, אַז עס רוקט זיך אונטער אַ ביטערע צייט פֿאַר יידן.

קורץ פֿאַר דער „אַקציע" האָב איך געראַדט מיט מיין פּעטער משה קראַמאַזש. ווי דער פֿאַרזיצער פֿון יודענראַט, איז ער נאָרוואָס געהאַט צוריקגעקומען פֿון לאָנדראַס. דאָרט האָט אים דער רעפֿערענט פֿאַר יידישע ענינים באַטן פֿאַרזיכערט, נאָכן באַקומען פֿון אים אַ היבש פּעקל מיט ווערטזאַכן, אַז יידן אין מינסק וועלן נישט אויסגעזידלט ווערן. איך האָב נישט געהאַט דעם איינדרוק, אַז מיין פּעטער גלייבט אים. דאָס האָט עדות־געזאָגט זיין פֿאַרזאָרגט פּנים. וויסנדיק אַז איך — מיט מיין אַרישן אויסזען און דאָקומענט אַלס פֿאַלשאָק וואָס איז געבוירן געווארן אין בריסק, סטאַניסלאַוו אָשינסקי — קען זיך פריי באַוועגן, און האָב אויך אַ קאָנטאַקט מיט דער פּוילישער אונטערערד, האָט ער מיר געזאָגט: „בלייב לעבן און צאָל זיי צוריק!".

דער זעלבער באַטז האָט אין טאָג פון דער „אַקציע", פֿאַרלאָנגט פון מיין פּעטער ער זאָל האַלטן פֿאַר די יידן אין מאַרק אַ רעדע, זיי באַרואיקן און פֿאַר־זיכערן, אַז מען פּירט זיי בלויז אויף אַרבעט. משה קראַמאַזש האָט זיך אָפּגעזאָגט דאָס צו טאָן. פֿאַרקערט — אַלעמען, וועמען ער האָט נאָר געקענט, האָט ער געזאָגט אויף העברעיש: „מאַכטס פּליטה, ראַטעוועט זיך!". פֿאַר דעם האָט ער באַקומען קלעפּ פון באַטזן און פון גוטבעליי. דאָס איז אפשר אויך געווען די סיבה, אַדער איינע פון די סיבות, וואָס משה קראַמאַזש מיט אַנדערע מיטגלידער פון יודענראַט זענען אַזוי בעסטיאַליש געפּייניקט געווארן אַ גאַנצע נאַכט און צומאָרגנס נאָך דער אַקציע, שבת פֿאַרטאָג, זענען זיי דערשאָסן געווארן אויפן אָרט, אין מינסק, און נישט אַוועקגעשיקט געווארן קיין טרעבלינקע.

באַטזן האָב איך באַלד נאָך דער מלחמה באַגעגנט אין דייטשלאַנד ווי אַ הויכן באַאַמטן פֿאַר „ווידערגוטמאַכונג". איך האָב עדות געזאָגט קעגן אים. דאָס זעלבע אויך אַנדערע מינסקער לעבנגעבליבענע, און באַזונדערס לעבנגעבליבענע פון קאַלושין. מיר האָבן אָפּגעגעבן עדות־דערקלערונגען קעגן אים. ביזן היינטיקן טאָג איז אָבער באַטז, דער פֿאַראַנטוואָרטלעכער פֿאַר דער אויסראָטונג פון איבער 16 טויזנט יידן אין מינסקער פֿאַוויאַט, נאָך אַלץ אויף דער פריי.

אונדזער משפּחה האָט געהאַט מזל און חוץ מיין מוטער זענען מיר געבליבן נאָך דער אַקציע; מיין טאַטע מיט מיין יינגסטן ברודער יאַנקל זענען געווען בייַ רודזקין אין פּאַבריק. מיין עלטערער ברודער, חיים־ברוך מיט זיין חברטע טושקע פֿאַרבמאָן, האָבן שוין געהאַט פּאָפּירן אַלס אַריער און געווען מיט מיר אין וואַרשע. מיין ערשטע אַרבעט איז געווען אויסאַרבעטן פּאָפּירן פֿאַר מיין פֿאַטער און ברודער ווי אויך פֿאַר מיין גוטן קאָלעגע יחיאל קירשנבוים.

מיט אַ סך געלט, און מיט דער הילף פון פּוילישע פריינט אין אונטערערד,

איז מיר דאָך געלונגען. איך האָב זיי געבראַכט קיין וואַרשע, אָבער זיך נישט פֿאַרלאָזט אויף זייער אויסזען און געהאַלטן זיי אין אַ קאָנספּיראַטיוויער דירה.

דאָס איז נישט געווען אַזוי פּשוט. געווען „ווסיפּעס" און נישט איינמאָל האָט מען געמוזט זוכן אַ נייע „מלינע".



מענדל אַפּענהיים אין דער מלחמה



יאַנקל אַפּענהיים אין סאַנאַטאָריע

די גאַנצע צייט בין איך געווען טעטיק אין דער אונטערערד, געשמוגלט שפּייז פֿאַרן וואַרשעווער געטאָ, אויסגעאַרבעט פּאַלשע „פּאַפּירן" און איך בין אויך געווען אַן עדות ווי די דייטשן פֿאַרברענען דאָס וואַרשעווער געטאָ... פון וואַרשעווער געטאָ האָב איך אַרויסגעראַטעוועט 22 יידן פון סאָמע פייער און געבראַכט זיי אין „האָטעל פּאָלסקי", ווו איך האָב געווויינט מיט מיין פּאָטער און ברודער פּאַר וועלכע איך האָב לסוף אויסגעאַרבעט פּאַלשע פּאַפּירן אַלס אויס־לענדישע בירגער. דאָ האָט מען לסוף אָנגעזאַמלט אַן ערך 600 יידן מיט אויס־לענדישע פּעסער. מיין טאַטע האָט געגלייבט אַז די געסטאַפּאָ וועט האַלטן וואָרט און די יידן טאָקע דערלויבן אַרויסצופֿאָרן. איך האָב אָבער נישט געגלייבט. איך האָב ווידער אַרויסגענומען מיין דאָקומענט אַלס פּאָליאַק און האָב פּאַרלאָזט דעם „האָטעל פּאָלסקי". לסוף האָבן די דייטשן די אַלע 600 יידן אַרויסגעפירט אין גרופּעס — צו 15 ביז 20 — און זיי אַלע אויסגעשאָסן. צווישן זיי איז אויך געווען מיין פּאָטער, מענדל אָפּענהיים.

קורץ נאָכדעם בין איך אַרעסטירט געוואָרן — צום גליק נישט אַלס ייד נאָר אַלס פּאָליאַק אונטערן פּאַרדאַכט פון פירן אונטערערדישע טעטיקייט. איך בין אָפּגעזעסן 13 חדשים אין דער תפיסה אין פּאָוויאַק, דורכגעמאַכט אַלע מינים אויספּאָרשונגען און טאָרטורן. די געסטאַפּאָ האָט געוואָלט אַרויסבאַקומען פון מיר סודות פון דער אונטערערד, אָבער אַן דערפאָלג. לסוף בין איך פון דאָרט אַנטלאָפן צוזאַמען מיט נאָך אַרעסטאַנטן נאָך דעם ווי אין משך פון חדשים האָבן מיר

אויסגעגראָבן אַן אונטערערדישן טונעל, וואָס האָט זיך פאַראייניקט מיט דער אַלגעמיינער קאַנאַליזאַציע פון דער שטאָט. וועג איך בין נאָך דריי טעג וואַנדערן אין די פינצטערע אונטערערדישע קאַנאַלן אַרויס צום טאָג־שיין, בין איך אַריין־געפאַלן אין סאַמע מיטן פון וואַרשעווער אויפשטאַנד פון 1944. גאַנץ וואַרשע האָט געברענט פון אַלע זייטן. נישט געקוקט דערויף וואָס איך בין געווען פאַר־וווּנדעט אין אַ האַנט און קני, האָב איך גלייך געשטעלט זיך בראש פון אַ גרופּע אויפשטענדלער, אַלס לויטענאַנט פון דער אַ. ק.־אַרמיי. איך מיט מיין גרופּע, האָבן באַוויזן אויסצוהאַלטן און פירן אַ בלוטיקן קאַמף קעגן די נאַצישׂ 54 טעג. צום ערשטן מאָל בין איך געשטאַנען פנים אל פנים מיטן דייטשן שונא און נקמה־געפילן. אין מיינע אויערן האָט כסדר געקלונגען מיין פעטערס צוואה: „צאָל זיי צוריק!".



טושקע פאַרבמאַן



חיים ברוך
אַפּענהיים אין
אַ מיליטעריש
מונדיר

נאָכן אַכזריותדיקן אונטערדריקן דעם אויפשטאַנד האָב איך דורכגעבראָכן די אַרומרינגלונג פון די דייטשע חיילות און צוזאַמען מיט נאָך פינף פון מיינע קעמפער דורכגעשווימען די ווייסל. דאָס איז געשען אונטערן האָגל פון מאַשין־געווער. די קוילן זענען אונדז געפלויגן איבער די קעפ און אָנגעשלאָגן אינעם וואַסער אַרום אונדז. אַזוי בין מיר זענען דערשווימען אויף יענער זייט און אָנגעקומען צו דער פויליש־אַרמיי וואָס האָט שוין געהאַט באַפרייט דעם גאַנצן מזרחדיקן ברעג פונעם ווייסל.

נאָך פריער האָט אויך מיין ברודער חיים־ברוך, זעענדיק ווי די באַפרייונג פון וואַרשע פאַרשלעפט זיך, באַשלאָסן דורכצורייסן זיך דורכן פראָנט. ער מיט טושקע פאַרבמאַן האָבן אָבער אָנגעטראָפן אויף אַ מינירט פעלד און זענען צעשמעטערט געוואָרן. מיין ברודער יאָנקל מיט יחיאל קירשנבוים זענען שוין געווען אויף דער פריי, ווייל זיי האָבן זייער באַהעלטעניש געהאַט אין פּראָגע. דריי טעג פאַר דער באַפרייונג פון פּראָגע האָט נאָך יאָנקל באַקומען אַ בריוול פון חיים־ברוכן, וואָס האָט זיך דעמאָלט געפונען אין גראָכאָוו. דאָס בריוול,

געשריבן אין פּוילישׁ, האָט זיך אויפגעהיטן ביי מיר ביזן היינטיקן טאָג. חיים־ברוך פּרוווט אים באַרואיקן און שיקט אים עפּעס צום עסן, וואָס איז אין פּראַגע דעמאָלט נישט געווען צום באַקומען. ער שרייבט:

„איך בין נישט ווייניקער באַזאָרגט ווי דו יאַנעק. איך בין גרייט צו אַלעם, ווייל עס איז קיין שום עצה נישטאָ. איך וועל זיך באַראַטן מיט געניען (טושקע פאַרבמאַן — רעד.) און אפשר וועל איך קומען צו אייך. געניע איז אַוועק וועגן אַרויסלאָזן זיך קיין מינסק, אָבער דערווייל איז גאָרנישט דערפון געוואָרן. מעגלעך אַז איך וועל אַליין ריזיקירן און אַוועק מיט געניען, אָדער אָדער... איך שיק דיר אַ האַלבן קילאָ פעטס, 1 קילאָ ברויט, 3/4 קילאָ מעל און 1 קילאָ קאַשע. איך אַליין ווייס נישט וואָס צו טאָן. געניע ראַט מיך איך זאָל קומען צו אייך, אָבער דאָס עצם קומען צו אייך קען זיין פאַרדעכטיק און אייך אויסגעבן. איך באַמי זיך דאָ צו זיין אויסגעמישט מיט אַלע, אָבער מען קען נישט וויסן. קען זיין, אַז דאָס וועט מיך אומברענגען. עס פעלט מוט עפּעס אונטערצונעמען. שוין צו שפּעט.

„יאַנעק, איך הער אַז דו פאַרנעמסט זיך מיט נאַרישקייטן און וויינסט. אויך מיר נעמט אָפט אָן אַ געוויין, עפּעס וואָס ברעכט זיך איין. דאָס וועט אָבער גאָרנישט העלפן. איך האָב שוין אייך אין אַלגעמיין באַוויינט, ווייל מען האָט פאַרשידנס וועגן אייך דערציילט".



שאַיע אָפּענהיים
מיט רוזשקע עדלשטיין

מיין יינגערער ברודער יאַנקל איז געבליבן לעבן, אָבער ביז היינטיקן טאָג געפינט ער זיך אין אַן אַנשטאַלט פאַר אומהיילבאַרע קראַנקע. אָט דאָס וואָס ער האָט „פאַראיבעריקט" פון זיינע פּיינלעכע איבערלעבונגען אין יענע גרויל־טעג, ווען אונדזער גורל איז געהאָנגען צווישן לעבן און טויט.

יחיאל קירשנבאַום

די שטאָט אָן יידן

נאָך ד׳ער באַפרייונג

21 חדשים האָב איך זיך אויסבאַהאַלטן אין אַ באַהעלטעניש אין פּראַגע. דורך אָט דעם באַהעלטעניש זענען פּאַר דער צייט דורכגעגאַנגען נישט ווייניקער ווי 47 יידן, אַ טייל געווען אַ קליינע צייט, אַ טייל אַביסל לענגער. צום סוף זענען מיר געבליבן 13 יידן פון פּאַרשידענע. עקן פּוילן, וואָס האָבן זיך אויסבאַהאַלטן ביי אָט דער פּוילישער משפּחה, סקאַלסקי. געלט פּאַר אונדזער אויסהאַלט האָבן מיר באַקומען פון דער הילפס־אַרגאַניזאַציע וואָס איז געשטאַנען אין קאָנטאַקט מיט דער „לאָנדאָנער דעלעגאַטור". מיר האָבן געוווסט, אַז מיט געבן אָט די הילף פּאַרנעמט זיך פּרופ בערמאַן („באַשאַ"), סאַמסאָנאָוויטש („לעשטשינסקי") פון פּיאָטרקאָוו, בוגאיסקא פּאָלאַ א.א. אין דעם באַהעלטעניש איז מיט מיר אויך געווען מענדל אָפענהיים מיט זיין זון יאַנקל, ווי אויך דינה — לעווענטאַלס אייניקל (איצט לאָנדאָנים). אַ געוויסע צייט — אויך יאַנקל גרינבערג מיט זיין זון ישראליק.

צוויי מאָל האָט מען אונדז אָנטדעקט אין דעם באַהעלטעניש און די „שמאַל־צאָווניקעס" האָבן ביי אונדז צוגעגנומען אַלץ וואָס מיר האָבן פּאַרמאָגט.

דעם 16טן סעפּטעמבער 1944 איז פּראַגע באַפרייט געוואָרן. איך בין אַרויס פון באַהעלטעניש און צוזאַמען מיט יאַנקל אָפענהיים האָבן מיר זיך אַרויסגעלאָזט קיין מינסק, וואָס איז שוין געווען פּריי זינט אָנהייב אויגוסט.

אַן אויסגעמאַטערטער האָב איך זיך אַרויסגעלאָזט אין וועג. דער געדאַנק אַז באַלד וועל איך זען אונדזער שטאָט, האָט מיר אָבער געגעבן כוח און מוט צו אָט דער שווערער ערשטער וואַנדערונג נאָך דער באַפרייונג.

פּאַרנאַכט־צו בין איך אָנגעקומען. די גאַסן פון מינסק זענען געווען פּוסט, אַן סימנים פון לעבן. אין די פענצטער האָט זיך נישט געלויכטן קיין שום ליכט, נישט בלויז צוליב דער מלחמה־פּאַרטונקלונג.

איך האָב זיך גלאָזט צו אַ באַקאַנטן פּאָליאַק, קאַראָל ברוטקאָווסקי. מען האָט מיך אויפגענומען וואַרעם. מ׳האָט אונדז געגעבן אָפּצוועסן און געבעטן אי־בערנעכטיקן. צומאָרגנס האָבן זיי אונדז מכבד געווען מיט אָנבייסן. מיט ציטער אין האַרצן האָב איך זיך אַרויסגלאָזט אָנקוקן די שטאָט.

דער ערשטער רושם — ווי אַלץ וואָלט איינגעזונקען אין דער ערד. די גאַסן פּוסט. די וויניקע מענטשן, וואָס איך האָב אָנגעטראָפן, זענען געווען פּרעמדע, פּאָליאַקן, וואָס די דייטשן האָבן אויסגעזידלט פון פּויזנער געגנט און זיי באַזעצט אין מינסק. די פּאָליאַקן, וועלכע איך האָב געזוכט, זענען געהאָט אַרויסגעפּאָרן אין דאָרף מחמת מורא פאַר די אָפּטע באַשיסונגען וואָס זענען נאָך פּאַרגעקומען מצד די דייטשן פון יענער זייט וואַרשע. איך בין געבליבן אין איינער אַזאַ פּאַרלאָזטער וווינונג, אין וועלכער מ׳האָט מיך איבערגעלאָזט. איך האָב זיך געדרייט איבער די פּוסטע גאַסן, איינזאַם אַליין, אַליין נישט וויסנדיק וואָס איך זוך דאָ אין דער שטאָט וואָס איז אַמאָל פול געווען מיט יידן, מיט מיין משפּחה...

עטלעכע טעג שפּעטער האָב איך געפונען נאָך יידן, וואָס האָבן זיך אָנגעהויבן גרופּירן אין הויז פון שפּעפּערס רעסטאָראַן, אויף דער קאָליע־גאַס. 17 נפשות האָבן דאָ געלעבט אָפּגעריסן און אָפּגעשליסן, קראַנק, אויסגעמאַטערט, אָן עסן. די מאַכט האָט זיך וויניק וועגן זיי געקימערט. מען האָט זיך געפרווועט העלפן, אפילו שאָפן אַ קאָנטאַקט מיט יידן אין דער רויטער אַרמיי. דאָס האָט אָבער ווייניק געהאָלפן.

אין איינעם אַ טאָג איז אָנגעקומען קיין מינסק מיין חבר שאַיע אָפּענהיים. דאָס איז געווען אין 52סטן טאָג פון אויפשטאַנד אין ווארשע. שאַיע איז געווען אָן אָפּיציר אין א.ק. און אָקטיוו זיך באַטייליקט אין אויפשטאַנד. צוויי מאָל איז ער פאַרווונדעט געוואָרן. נאָך דעם ווי עס איז קלאָר געוואָרן, אַז דער אויפשטאַנד ווערט בלוטיק דערשטיקט, איז ער אַריבערגעשווימען דעם ווייסל און קוים זיך דערשלעפּט קיין מינסק אַ לעבעדיקער. אַז עס איז אים בעסער געוואָרן, האָט ער גלייך פאַרלאָזט די שטאָט. אויך פיל אַנדערע, יעדער וואָס האָט נאָר געקענט, האָט פאַרלאָזט די שטאָט, אַווען קיין לובלין בעיקר, ווו עס האָבן זיך קאָנצענטרירט די געראַטעוועטע יידן. די וואָס האָבן די שטאָט נישט פאַרלאָזט, האָבן געלעבט מיט דער האָפענונג, אַז די נייע מאַכט וואָס האָלט זיך ביים אַרגאַניזירן ווערט אויך זייַ, די אומגליקלעכע, וואָס האָבן אַלץ און אַלעמען פאַרלוירן, מיט עפּעס וואָס העלפן. מיר האָבן אויך געמיינט, אַז באַקאַנטע פּאָליאַקן וועלן העלפן. דאָס האָט זיך באַלד אַרויסגעוויזן פאַר אַ נאַיווקייט..

עטלעכע פאַקטן וויל איך דערמאָנען:

בעת דער אָקופּאַציע האָט מיר אַמאָל דער שוסטער כרושטשיק געהאָט צוגעזאָגט, אַז ער וועט מיר העלפן זיך אויסבאַהאַלטן. דערנאָך אָבער, וועג איך האָב געזען ווי אַזוי ער האָט זיך פאַר גראָשנס איינגעקויפט צוגערויבטע מאַשינען בייַ יידן, האָב איך פאַרלוירן צו אים דעם צוטרוי. איצט, נאָכן צוריקקומען אין שטאָט, האָב איך באַשלאָסן אים צו באַזוכן. אפשר וועט ער מיר מיט עפּעס קענען העלפן. די אויפנאַמע זיינע איז אָבער געווען אַזאַ קאַלטע, אַז איך בין גלייך אַוועק פון אים. קורץ נאָך דעם איז ער דערשאָסן געוואָרן. געווען קלאָנגען, אַז דאָס האָבן יידן אין אים נקמה־געמומען. ערשט עטלעכע יאָר שפּעטער האָט זיך אַרויסגעוויזן בעת אַ פּראָצעס, אַז ער איז דערשאָסן געוואָרן דורך א.ק., ווייל ער האָט זיי נישט געוואָלט געבן אַזאַ סומע געלט ווי זיי האָבן פון פאַרלאָנגט.

מיין דערפאַרונג מיט כרושטשיקן, וואָס האָט געמאַכט אַזאַ פאַרמעגן פון יידיש האָב און גוטס האָט מיר געווינען, אַז אויף יחידים איז נישטאָ וואָס אויסצושטעלן. איך האָב באַשלאָסן זיך צו וועגדן צו דער נייער מאַכט, צום סטאַראָסטע קאָזאַק, וואָס איז אַמאָל געווען אַ פּעפּעסאָוויץ.

אגב האָב איך זיך געהאָט דערווויסט, אַז אין סטאַראָסטע זענען פאַראַן גרויסע מאַגאַזינען מיט מלבושים, וועש און בעטגעוואַנט פון די אָנטלאָפענע דייטשן. צווישן דעם זענען, פאַרשטייט זיך, געווען אַ סך זאַכן, וואָס די דייטשן האָבן געהאָט אָנגעראַבירט אין די אויסגעלייגטקע יידישע ווווינונגען פון געטאָ נאָכן אַרויספיר פון די יידן קיין טרעבלינקע.

מיין איינטענהען מיטן סטאַראָסטע האָט אָבער גאָרנישט געהאָלפן. „אויב

דו קענסט באַווייזן, אַז עפּעס פון די זאַכן געהערט טאַקע צו איינעם פון די לעבנ־
געבליבענע יידן, איז אדרבא, וועט ער דאָס באַקומען" — האָט ער זיך געמאַכט
נאַאיוו. קאָזאַקן האָב איך גוט געקענט פון פּאַר דער מלחמה, האָב איך זיך דער־
לויבט און אפילו אויפגעהויבן אויף אים דאָס קול. אויך דאָס האָט אָבער נישט
געהאָלפן. צוויי וואָכן שפּעטער איז שוין נישט געווען וועגן וואָס צו רעדן. די
מאַגאַזינען מיט די מלבושים זענען צעטיילט געוואָרן צווישן „אייגענע" — די
קנאַפּע צוויי צענטליק קראַנקע ניצול־געוואָרענע יידן האָבן פון דעם אָלעם נישט
באַקומען אפילו קיין איין פּאָדעם נישט...

דאָס האָט מיך אַרייגעבראַכט אין אַ שרעקלעכן כעס. איך האָב פּאַרשטאַנען,
אַז קיינער וועט אונדז נישט העלפן, אַז צווישן אונדז און אונדזערע שכנים, אויך
אינעם נייעם פוילן, שטייט נאָך אַלץ אַ וואַנט פון פרעמדקייט...

די נייע מאַכט האָט זיך איינגעשטעלט, אָבער די סיטואַציע פון ביסל יידן
האָט זיך פאַרגרעסערט, אַז עס איז מער נישט מעגלעך געווען אפילו פריי אָטעמען.
„אַזוי פיל „פּודלעס" (הינט) זענען נאָך געבליבן", — האָט זיך נישט איינמאָל
געהערט פון מויל פון אַ פּאָליאַק דערזעענדיק עמעצן פון די פּאָר יידן. מיר האָבן
אַלץ מער געהאַט דאָס געפילן, אַז מיר דאַרפן זיך פאַרענטפערן פאַר אונדזערע
שטאָטישע, הלמאי מיר זענען בכלל לעבן געבליבן. מיר האָבן געפילט אַז מיר
זענען זיי נישט באַקוועם, אַז די פּאָליאַקן האָבן צופיל אויף זייער געוויסן, און
מיר — מיטן בלויזן וויזן זיך פּאָר זיי — דערמאָנען מיר זיי צופיל וועגן זייער
מיטאַרבעט מיטן אָקופּאַנט, באַזונדערס בנוגע אויסראָטן די יידן...

אין איינעם אַ טאָג האָב איך באַשלאָסן צוריקקומען אין אונדזער ווינונג.
אַרויסגעווויזן האָט זיך, אַז נאָך דער אָקציע האָט אונדזער הויז פאַרנומען לוקאַש
קאַמינסקי. באַלד ווי איך בין צוריקגעקומען, איז ער מיטאַמאָל נעלם געוואָרן
פון שטאָט.

אַ שיינע פּאָר טאָג האָב איך זיך געדרייט אַרום, אָבער נישט געקענט דער־
נענטערן זיך צו אונדזער הויז. לסוף האָב איך זיך אָנגענומען מיט מוט און כוח
און צוגעגאַנגען. די טיר איז געווען פאַרמאַכט מיט אַ שלאָס. נישט פרעגנדיק
קיינעם, האָב איך אויפגעריסן די טיר און אַריין אינעווייניק. די ווינונג איז געווען
אויסגעליידיקט, בלויז אינעם שפּייכלער איז געווען אָביסל טאָרף צום ברענען.

פון אַ ביסל אָלט געהילץ האָב איך צונויפגעקלאַפּט אַ שטיקל טיש, אַ בעט,
און איך האָב אָנגעהויבן ווויענען אין אונדזער שטוב... באַלד האָב איך זיך אויך
דערווויסט פאַרוואָס קאַמינסקי איז אַנטלאָפן, ווי נאָר ער האָט געהערט אַז איך
בין געבליבן לעבן. אַרויסגעווויזן האָט זיך, אַז בעת דער אָקציע האָבן זיך אויף
אונדזער בוידעם אויסבאַהאַלטן מיינע צוויי פעטערס משה קירשנבוים און ישראליק
רובינשטיין מיט זייערע פרויען און פיר קינדערלעך. קאַמינסקי איז געווען דער,
וואָס האָט זיי אָנגעדעקט. ער האָט אַרויסגערופן דייטשן, און זיי האָבן אַלע דערשאָסן
אויף אונדזער הויף. אָט דער קאָשמאַר האָט מיך נישט אָפּגעלאָזט די גאַנצע צייט
פון מיין זייַן אין דעם הויז. איך האָב מורא געהאַט פאַר קאַמינסקין, ער זאָל נישט
צוריקקומען און וועלן „באַרויקן" זיין אומריינעם געוויסן מיט אַ נייעם מאָרד,
איבערן לעצטן עדות... אַזעלכע פאַקטן האָבן אָנגעהויבן טרעפן.

צו די קאָשמאָרן וואָס איך האָב איבערגעלעבט זייענדיק אין אונדזער הויז, זענען באַלד צוגעקומען אַנדערע קאָנקרעטע צרות. אין שכנות פון אונדז האָט געווינט די איזבערעכטן, די וואָס האָט פאַרקויפט בראָנפן. אויך זי האָט אַפּנים נישט געקענט פאַרטראָגן מיין צוריקקומען אין אונדזער הויז, און זי האָט מיך אַנגעהויבן שיקאנירן דורך שיקן צו מיר שיכורע רוסישע זעלנער, וואָס האָבן געזוכט זונות. יעדע נאַכט האָבן זעלנער אַנגעהויבן קלאַפן אין מיין טיר, ווייל זי האָט זיך אינפאָרמירט, פאַרטרויליך, אַז אין דער ווינטער זענען דאָ אַ סך מיידלעך מיט וועלכע מען קען זיך פאַרווייללן... נישט איינמאָל האָב איך אין מיטן נאַכט געמוזט עפענען די טיר פאַר די זעלנער, וואָס האָבן געזוכט און געניטשטערט און ערשט נאָכן איבערצייגן זיך, אַז קיינער איז נישטאָ, זענען זיי אַוועק אַנ־ טוישטע. איך האָב לסוף געמוזט אַריבערציען זיך אין אַן אנדער ווינטונג.

ביסלעכווייז איז דאָס לעבן אין שטאָט געוואָרן אַלץ אומזיכערער. עס האָבן זיך כסדר געהערט ידיעות וועגן דעם, אַז דאָ און דאָרט איז אַ ייד דערשאָסן געוואָרן. אין מראָזעס איז דערשאָסן געוואָרן אַ ייד דורך א. ק.־לייט, ווי איך האָב זיך שפּעטער אין עטלעכע יאָר אַרום דערווּוסט.

אייניצייטיק איז אַנגעגאַנגען אַ רויב פון יידיש האָב און גוטס. וואָס די דייטשן האָבן נישט באַווּיזן צו צערויבן, האָבן די פּאָליאַקן פאַרענדיקט. זיי האָבן צע־ נומען יידישע הייזער, כדי פון די ציגל צו בויען נייע אייגענע הייזער. אפילו דער מיטגליד פון דער „ראדא נאַראָדאָווא" אין מינסק יאָמאָצי האָט צענומען די מויער פון יידישן בית־עלמין, וואָס איז נאָך דעמאָלט פול געווען מיט יידישע מצבות, און באַנוצט זיך מיט די שטיינער פאַרן בוי פון זיין הויז. פאַרזיצער פון פראָפעסיאָנעלן פאַראיין ווידער איז געווען פּאַן מעלאָסאַ, וואָס האָט מיר בעת דער מלחמה אַמאָל געטראָפן מחוץ דעם געטאָ אַן דער בלוי־וויסער „אָפּאָסקע", וואָס אָלע יידן האָבן געמוזט טראָגן, און — איך האָב אים אַלץ געמוזט אָפּגעבן, אַנדערש האָט ער מיר געדראָט צו פירן אין דער געסטאַפּאָ...

אויך די ריבונגען צווישן די פאַרשידענע פאַרטייען מיט דער פ. פ. ר., און די כסדרדיקע מאָרד־פאַלן צווישן די פּאָליאַקן גופא, האָט אַרויסגערופן אַ זאָרג ביי יידן. אָלץ וואָס האָט פאַסירט שלעכטס אין שטאָט איז ביי די פּאָליאַקן געווען די שולד פון דער זשידאָ־קאָמונא, ביז אין איינער אַ נאַכט זענען דערשאָסן געוואָרן מיטאַמאָל זיבן פּאָליאַקן, צווישן זיי אַ סך באַקאַנטע אַנטיסעמיטן און אפילו אייניער, אַ קאָמוניסט. אין דער מילין אין שטאָט האָבן אויך געדינט פיר יידישע בחורים, לעבנגעבליבענע קעמפער פון וואַרשעווער געטאָ־אויפשטאַנד. זיי האָבן פּשוט מורא־באַקומען און אַנטלאָפן פון שטאָט. אין איינעם אַ טאָג, נאָך דעם ווי וואַרשע איז באַפרייט געוואָרן, האָב אויך איך באַשלאָסן צו פאַרלאָזן מינסק. איך בין אַוועק קיין וואַרשע. אויך אָלע אַנדערע זענען ביסלעכווייז אַוועק. געבליבן זענען בלויז שיקע טייבלום און די צוויי געשמדטע טעכטער פון די האָלצבאַנדס.

אָלע יאָרן ווי איך האָב געווינט אין וואַרשע, ביז מיין עליה קיין ישראל, פלעג איך זייער אָפט באַזוכן מינסק. קיין איין מאָל האָב איך אָבער דאָרט נישט איבערגענעכטיקט. נישט שווער צו ווייסן פאַרוואָס.

אין יענע יאָרן איז כסדר געווען אומרואיק. מסירות פון איין פּאָליאַק אויפן

אַנדערן, איז געוואָרן אַ טאָג־טעגלעכע זאַך. האָבן זיך צוויי שכנים געקריגט, איז מען גלייך געלאָפן צו דער נייער מאַכט מיט „דאָנאָסן", און די מיליציע האָט געהאַט פולע הענט מיט אַרבעט...

די אַנטהילונג פון דענקמאָל אויפן בית־עלמין

בעת מיינע אָפטע באַזוכן אין שטאָט, האָב איך פיל געשפּאַצירט ביים בית־עלמין. דאָ זענען דאָך געווען די איינציקע סימנים פון אַמאָליקן יידישן לעבן:



פּאַריזער דעלעגאַציע ביים אַנטהילן דעם דענקמאָל אין מינסק
די ערשטע פון רעכטס צו לינקס: מאַקס אַשלאַק, ישראלקע הימלפּאַרב



די פאַרבליבענע מצבות מיט די יידישע אותיות, וועלכע מען האָט נישט באַוויזן צו צעטראָגן און צו צעראַבירן...

דאָ, אויפן בית־עלמין, האָט זיך אויך געפונען דאָס גרויסע מאַסן־קבר פון די איבער טויזנט יידן. וואָס זענען דערשאָסן געוואָרן אין טאָג פון דער אַקציע איבער די גאַסן פון דער שטאָט. איז מיר אייגנגעפאַלן אַ געדאַנק אויף דער מאַסן־קבר אויפצושטעלן אַ מצבה... אַ דענקמאָל... איך האָב וועגן דעם געדעדט מיט די האָלצבאַנדס. זיי זאָלן צוזאַמען מיט מיר אינטערוועניר וועגן דעם ביי דער מאַכט. דערפון איז אָבער גאָרנישט אַרויסגעקומען, ביז מיין באַזוך אין פאַריז. איך האָב זיך דאָ געטראָפן מיט אונדזערע לאנדסלייט און זיי פאַרגעשלאָגן דעם פראָיעקט, וואָס זיי האָבן אָנגענומען.

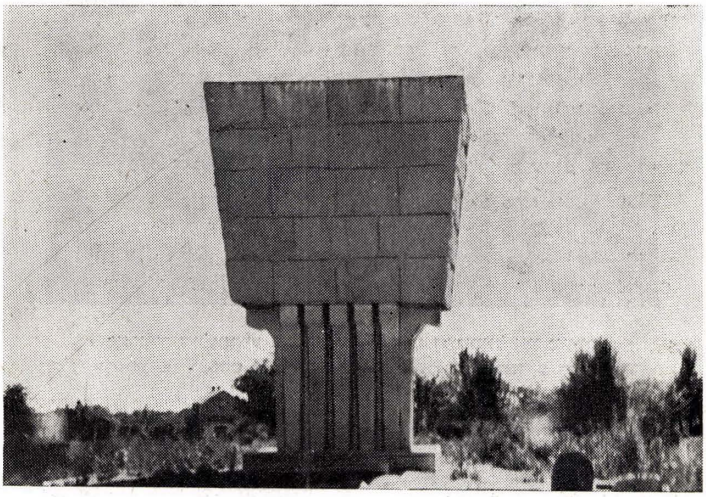

דער דענקמאָל אויפן בית־עלמין — אַלץ וואָס איז געבליבן פון יידישן אַמאָל...

עטלעכע יאָר זענען אַריבער און דער פראָיעקט האָט אָנגעהויבן פאַרווירקלעכט צו ווערן. עס איז אַריינגעפלאָסן אַ היבש סומע פאַרן בוי פון דענקמאָל און איך, צוזאַמען מיט משה באָרנשטיין, האָבן אָנגעהויבן צוהיטן די אַרבעט זאָל זיך גלייך אָנהייבן. קודם־כל האָבן מיר געזאָרגט פאַר דעם דער דענקמאָל זאָל געבויט ווערן פון אַ מאַטעריאַל, וואָס זאָל נישט לייכט קענען פאַרניכטעט ווערן — דיקער מאַרמאָר וואָס זאָל זיין מאַסיוו, דויערהאַפט.

די אָנטהילונג פון דענקמאָל איז באַשטימט געוואָרן אויפן 21טן אויגוסט 1967 — אינעם 25סטן יאָרטאָג פון דער אויסראָטונגס־אַקציע, מיט דער באַטייליקונג פון אַ היבשער דעלעגאַציע פון אונדזערע לאנדסלייט אין פאַריז, וואָס זענען ספעציעל געקומען פאַר דעם צוועק צו פאָרן קיין פוילן.

לויטן אַנגענומענעם מינהג אין פוילן זענען צו דער פייערונג פאַרבעטן געווארן אַלע אָפיציעלע פֿאַרשטייער פון דער מאַכט, שולן, אַרבעטער־דעלעגאַציעס פון די פאַבריקן, א. אַ. וו.

די פייערונג האָט זיך געזאָלט אָנהייבן אַזייגער פיר בייטאָג. דער טאָג איז געווען אַ פרעכטיקער. די זון האָט געשיינט. עס איז געווען וואַרעם. אַלע האָבן דערוואַרט דעם פייערלעכן מאָמענט.

ווען אַלע געסט זענען שוין געווען אויפן אָרט, אַרום צען מינוט פאַר פיר, איז מיטאַמאָל, פלוצים, דער הימל געוואָרן פאַרוואָלקנט, עס איז געוואָרן ממש פינצטער און עס האָט אָנגעהויבן צו פאָלן אַ מאָדנער, שטאַרקער רעגן. די מענטשן זענען זיך צעלאָפן. אויפן אָרט זענען געבליבן בלויז וויניקע אָפיציעלע געסט. די פייערונג איז געקירצט געוואָרן. די געסט פון פראַנקרייך מיט די פאָר מינסקער יידן פון וואַרשע זענען גלייך אַוועק פון אָרט, אין אַ רעסטאָראַן אַריין, כדי פאַרזעצן די פייערונג. אַ פערטל שעה שפעטער האָט די זון ווידער אויפגעשיינט און דאָס וועטער איז ווידער געוואָרן שיין, אַזוי אַ גאַנצן טאָג...

דאָס איז געווען אַ זעלטענע דערשיינונג. יאָ, דער הימל האָט מיט אונדז מיטגעווויינט, און איך קען דאָס בילד נישט פאַרגעסן ביזן היינטיקן טאָג...

מען דאַרף מודה־זיין, אַז די לאָקאַלע מאַכט האָט אַרויסגעוויזן גרויס פאַרשטענדניש פאַרן דאָזיקן דענקמאָל, וואָרעם די רעאַליזירונג איז געווען פאַרבינדן מיטן ענדערן דעם גאַנצן אורבאַניזאַציע־פלאַן פון דער שטאָט. לויטן דאָזיקן פלאַן האָט מען געזאָלט דורכהאַקן, דורכן דאָזיקן אָרט, אַ צענטראַלע גאַס פונעם שפּיטאָל ביז דער וואַרשעווער גאַס. אַדאַנק אונדזער אינטערוועניע איז דער שטח פון בית־עלמין נישט געריכט געוואָרן.

אינטערעסאַנט, אַז קורץ נאָך דעם פאַל מיט אויפשטעלן אונדזער דענקמאָל, אין יאָר 1968, ווען די זשיראַרדאָווער יידן האָבן געוואָלט נאָכטאָן דעם זעלבן ביישפּיל זענען זיי אפילו נישט אַרייַנגעלאָזט געוואָרן קיין פוילן. פון פּלי־פּלאַץ אין וואַרשע, האָבן זיי געמוזט גלייך צוריקפליען קיין ווין...

די לאָקאַלע מאַכט־אָרגאַנען אין מינסק האָבן צוגעזאָגט צו זאָרגן פאַר דער אָרדענונג אויפן יידישן בית־עלמין און אָרום דעם דענקמאָל. די דעלעגאַציע פון פאַריז וויידער, פון איר זייט, האָט צוגעזאָגט אַ סומע פון 400 דאָלאָר פאַר דער שולע, וואָס איז געוואָרן צוריקאויפגעבויט אויפן אָרט פון דער אַמאָליקער קאָפּער־ניק־שולע. דאָס געלט איז אָנגעקומען אין געציילטע חדשים אָרום. די מאַכט האָט אויך געוואָלט אַ שפּענדונג פאַר אַ קינדערגאָרטן וואָס האָט געזאָלט געבויט ווערן אויפן פּלאַץ פון דער אַמאָליקער תלמוד־תורה אויפן רבינס הויף. דאָס איז געבליבן בלויז אַ חלום, ווייל דער קינדערגאָרטן האָט געזאָלט אָנגערופן ווערן אויפן נאָמען פון די אומגעבראַכטע יידן, און דערווייל איז פון דעם גאָרנישט געוואָרן.

מיין לעצטער באַזוך אין שטאָט, פאַר מיין עליה

געווען יידן אין נאָכמלחמהדיקן פוילן, וואָס האָבן געגלייבט, אַז נאָך די איבערלעבונגען, וועט די יידן וואָס וועלן דאָס וועלן, געלונגען צו לעבן רואיק

אויף דער פּוילישער ערד צוזאַמען מיט דער פּוילישער געזעלשאַפּטלעכקייט, וואָס וועט זיך לסוף אינגאַנצן באַפרייַען פונעם אַנטיסעמיטישן גיפט. דאָס האָט זיך אַרויסגעוויזן ווי אַן אילוזיע. אויך איך האָב זיך אַנטוישט און האָב באַשלאָסן אַרויסצופאָרן פון דאָזיקן נישט־דאָנקבאָרן לאַנד.

איך בין דאָס לעצטע מאָל געפאָרן קיין מינסק כדי צו געזעגענען זיך מיט דער שטאָט אין וועלכער איך בין געבוירן, דערצויגן געוואָרן; מיט דער שטאָט, אין וועלכער איך האָב געהאָפט. איך בין געקומען וואַרפן דעם לעצטן בליק אויף דער שטאָט אין וועלכער איך האָב איבערגעלעבט דעם פאָגראָם און דערנאָך ניין חדשים געלעגן אין גיפס צוליב די צעהאַקטע בייגער פון די קלעפּ, וואָס איך האָב דעמאָלט באַקומען פון די צעיושעטע כוליגאַנעס; אויף דער שטאָט אין וועלכער איך האָב איבערגעלעבט די מלחמה און די אויסראָטונג...

איך האָב נאָכאַמאָל געוואָלט אַ קוק טאָן אויף דער געשיכטלעכער אומגעַרעכטיקייט, און אפשר אויך אַ קוק טאָן דער אייגענער פאַרנאַרטקייט אין די אויגן אַריין...

איך האָב נאָכאַמאָל געוואָלט זען די שטאָט וווּ העכער פינף טויזנט יידן האָבן אַמאָל געלעבט און געשאַפן, זייענדיק אַבער שטענדיק בירגער פאַרנאַרטקייט אין די אויגן אַריין.

אַ גאַנצן טאָג האָב איך אַרומגעשפּאַצירט אין שטאָט און נישט אָנגעטראָפן אויף קיין היימיש גוטמוטיק פנים, אויף עפּעס וואָס זאָל מיר נאָענט זיין. איך האָבן געפילט דאָסאָמאָל מער ווי תמיד, אַז אַלץ איז מיר דאָ אַזוי פרעמד, פאַרטערישט פרעמד.

גייענדיק אויף דער וואַרשעווער גאַס בין איך פאַרביי די מיל פון שולץ און זיך דערמאָנט: דער פאָלקס־דייטש איז געווען דער ערשטער וואָס האָט נאָכן אַריינקומען פון די דייטשן אָנגעטאָן דעם האַקנקרייץ און זיך אַרויסגעלאָזט כאַפן פאָליאַקן אויף אַרבעט קיין דייטשלאַנד. אָבער אויך דאָס האָט מען אים מוחל געווען. קיינער האָט מער וועגן דעם נישט געוואָלט רעדן. ער איז אָפּגעקומען מיט אַ תפיסה־שטראָף. שולץ איז דאָך נישט געווען קיין יידּ, און דעריבער האָט קיינער צו אים נישט אויפגעהיטן אָזאַ שנאה.

אַ באַקאַנטער גוי האָט מיר אָפּגעשטעלט און אַ פרעג געטאָן: „וואָס טוט מען מיט אייך?" איך האָב אים צוריקגעפרעגט: „וואָר איז דאָס דער אייך". און ער האָט געענטפערט: „נו, מיט די יידן". איך האָב געשוויגן, געוואָרט ער זאָל פאָרזעצן און לאַנג האָב איך נישט געדאַרפט וואַרטן אויף זיינע אויפקלערונגען: „וועז איר וואָלט פאַרשפּילט צו די אַראָבער וואָלט גאָמולקע אפשר געלייגט קראַנצן בייַ די דענקמאָלן, איצט אָבער פרייען מיר זיך, וואָס די סאָוויעטן האָבן באַקומען אַ מפלה". איך האָב אַלץ געשוויגן, ווייל דאָס איז געווען אַ פאַרטיי־מאַן, און איך האָב מורא־געהאַט פאַר אַ פראָוואָקאַציע...

איך בין פאַרבייגעגאַנגען די אַמאָליקע יידישע קראָמען און וואַרשטאַטן, אין וועלכע עס האָבן געהאַנדלט און געאַרבעט יידן, און געהאַט האָב איך דעם אייַנדרוק ווי מ׳קוקט אויף מיר ווי אויף אַ נישט־געבעטענעם גאַסט.

איך בין גיך אַוועק פון דאָרט און מיטאַמאָל האָב איך זיך געזען אויסער

דער שטאָט — אין דער פאַבריק אין סטוידלעס, וואָס איז פאַרבליבן פון ייִד פאָגעלנעסט. דאָ האָב איך געאַרבעט נאָך דער מלחמה. קיין שום שפור פון אַמאָל האָב איך דאָ נישט געפונען, הגם די פאַבריק אַרבעט גענוי ווי פאַר דער מלחמה. אויך די אַרבעטער, מיט וועלכע איך האָב געאַרבעט, האָבן מיר נישט דערקענט איצט. איך האָב געוואָלט רעדן מיט די פאַדזשיקס וואָס האָבן צעשרויבט אונדזער ווינונג נאָך דער אַקציע אין געטאָ, אָבער קיין אייניער פון זיי האָט מיט מיר אפילו נישט געוואָלט רעדן...

אָט בין איך ווידער אין מאַרק, דער „רינעק" וואָס איז אינגאַנצן איבערגעבויט געוואָרן, אויף איין זייט מאַרק איז אויסגעבויט אָ גרויס הויז מיט דירות פאַר די אַרבעטער אין רודזקיס פאַבריק. פון דאַנען האָב איך געכאַפט אַ בליק אויף דער נאַדזשעטשנאַ־גאַס (דעם רבינס געסל...), אויף דער שעניצקא — איך האָב געקוקט: איז מעגלעך אַז איך וועל דאָ טאַקע קיינעם נישט טרעפן, קיין שום היימיש פנים פון אַמאָל? — — —

פון דאַנען בין איך אין געציילטע מינוטן אַנגעקומען צום יידישן בית־עלמין. שוין פון דערווייטנס האָב איך געזען דעם שפּיץ פונעם דענקמאָל. צוקומענדיק, האָט זיך אין מיינע אויגן געוואָרפן די גרויסע אומאַרדענונג און פאַרלאָזטקייט פונעם אָרט. דער דענקמאָל איז טאַקע נאָך געווען גאַנץ, אָבער אַרום איז געווען אַנגעוואַקסן מיט ווילדגראָז, — אַזוי האָט די מאַכט שוין באַוויזן נישט צו האַלטן וואָרט, אָפּצוהיטן דאָס אָרט ווי עס געהער צו זיין... אַרום האָבן זיך אויך געוואָרפן אין די אויגן די צעהאַקטע און אומגעוואָרפענע מצבות. דאָס איז נאָך אַלץ אַן אוצר פון שטיינער צו פלאַסטערן וועגן און שטעגן אין שטאָט... פון דאַנען זעט מען אויך די נייַע שיינע הייזער וואָס זענען אויפגעבויט געוואָרן אויף דער שעניצער גאַס. יאָ, שעניצער גאַס אָן איין ייִד! דורך אָט דער גאַס בין איך טאַקע צוריקגעגאַנגען פון מיין באַזוך אויפן בית־עלמין. אַ סך מענטשן האָב איך דאָ געטראָפן אויף דער גאַס וואָס האָבן געקוקט אויף מיר ווי אויף אַ משוגענעם, און איך האָב זיך געטראַכט: גוט וואָס איך וועל דאָ אַהער מער נישט קומען, וואָס קיין שום זאָך קען מיר מער נישט אַראָפּברענגען אין אָט דער פרעמד געוואָרענער פאַר מיר שטאָט אויף אייביק.

יאָ, אויף איין ייִד האָב איך זיך יאָ אָנגעטראָפן דאָ, — אויף שיע טייבלום. ער האָט דאָ אַ געוועלבל, ער שטעלט אַריין שויבן. דאָס איז זיין פרנסה. ער וויינט אויף דער מאַסטאָווע־גאַס, אין גליקסבערגס הויז, וואָס איז נאָך דער מלחמה אַריבער אין זיין באַזיץ. ניין, ער דאַרף מער נישט ווי עסן און טרינקען. ער איז צופריד. ער פילט נישט די פרעמדקייט אַרום, ער וועט שוין אַזוי דאָרט אויסלעבן זיינע יאָרן... מאַדנע...

איך בין אָנגעקומען צום אמאליקן „קאָפערניק". איצט טראָגט די אַמאָליקע שולע דעם נאָמען פון דער יידישער קעמפערין האָנקא סאָוויצקאַ. אויף דער וואַנט פון צוריקאויפגעבויטן בנין איז אייניגעמויערט אַן אָנדענק־טאָוול וואָס דערמאָנט, אַז דאָ זענען פאַרברענט געוואָרן לעבעדיקערהייט 220 יידן, דעם 10טן יאָנואַר 1943. דער טאָוול, וואָס איז אָנגעקלאַפּט געוואָרן דורך אונדזערע פאַריזער לאַנדס־

לייט, צוזאַמען מיטן אַנטהילן דעם דענקמאָל, איז נאָך דעמאָלט געווען גאַנץ. לאָמיר האָפן, אַז קיינער וועט אים נישט פאַרשוועכן...

איך בין געשטאַנען פאַר דעם טאָוול און זיך דערמאָנט אין די אַלע, וואָס זענען דורכגעגאַנגען דעם לאָגער, און זענען מער נישט צווישן די לעבעדיקע. אַהער בין אויך איך אָנגעקומען באַלד נאָך דער אַקציע. דאָ האָב איך אָנגעהויבן טראָכטן וועגן מעגלעכקייטן פון אַרגאַניזירן אַ ווידערשטאַנד. פון דאָנען זענען אַרויס די ערשטע גרופּעס צו די פּאַרטיזאַנער. ביים זון פון דער פאַרוואַלטער פון דער שולע, אַדאָלף דאָבושינסקי, האָב איך געהאַט אָפּגעגעבן אַלץ וואָס איך האָב פאַרמאָגט פאַרן צוזאָג מיך אויסצובאַהאַלטן. איך האָב אים אָפּגעגעבן אַ פוטער, מיין ברודערס פידל און אַ ביסל געלט. ער האָט אונדז געגעבן אַן אַדרעס אין פראָגע, וווּ מיר וועלן אים טרעפן און פון אים די אַלע זאַכן צוריקבאַקומען נאָכן אָנקומען בשלום קיין ווּאַרשע. אָנגעקומען קיין ווּאַרשע, בין איך צו אים אַוועק צוזאַמען מיט שאַיע אָפּנהיים, וואָס האָט מיר געהאָלפן זיך ראַטעווען מיט געלט. דאָבזשינסקי האָט אונדז תחילת אויפגענומען זייער רויאיק, באַלד האָבן מיר זיך דערווויסט אין וואָס עס גייט אים: מיר זאָלן אים אויסזאָגן וווּ עס באַהאַלט זיך אויס שמואל ראָזנבערג. ער האָט געווויסט, אַז שמואל ראָזנבערג איז אַ רייך זונדל, האָט ער פאַרשטאַנען, אַז ער האָט מיט זיך מסתמא אַ סך געלט. ווען מיר האָבן אים אָנטוישט און געזאָגט אַז מיר ווייסן נישט ווּו ער איז, האָט זיך זיין שטים גלייך געענדערט און ער האָט אָנגעהויבן אונדז צו זידלען, אויסשרייענדיק: „איך באַגיי אַ זינדל, וואָס איך ווייס, אַז איר לעבט נאָך". מיר האָבן גלייך פאַרשטאַנען, אַז מיר זענען אין אַ געפאַר, האָב איך אים דערקלערט קורץ: „מיר זענען שוין מיט וועמען מיר האָבן צו טאָן, אָבער גאָט מעג דיך היטן, אויב דו וועסט אונדז נאָכגיין". ער האָט פאַרשטאַנען אין וואָס עס גייט. מיר האָבן ביי זיך געהאַט אַ רעוואָלווער. מיר זענען אַראָפּ און אָביסל געווארט אין טויער, זען צי ער גייט אונדז נאָך. ערשט ווען מיר האָבן זיך איבערצייגט אַז נישט, זענען מיר אויף גיך אָנטלאָפן. אגב, דער פאַרשוין האָט די מלחמה נישט איבערגעלעבט...

פון קאָפערניק צו רוזדזקים פאַבריק איז נישט ווייט, בין איך שוין דאָ. דאָס איז דאָס ארט פון וואָנען איך בין אַוועק קיין ווּאַרשע זיך ראַטעווען. די פאַבריק האָט זיך זינט דעמאָלט צעוואָקסן, אויסגעברייטערט. איך האָב דאָ געשמועסט מיט שובערטן, וואָס איז געווען מיין שוף, ווען איך האָב דאָ געארבעט אַ צייט. איך בין אים דאָנקבאַר געווען פאַר זיין באַהאָנדלען מיר, — לאָזנדיק מיר אַלץ טאָן. ער האָט געווויסט, אַז איך געהער צו א. ל. קוקנדיק איצט אויף דעם בנין פון דער עלעקטראָוניע, האָב איך באַדויערט וואָס די יידן, וואָס זענען דאָ פאַרבליבן נאָך מיין פאַרלאָזן די פאַבריק, האָבן נישט אָנגענומען מיין פראָפאָזיציע זיי צו באַזאָרגן מיט אַ ביקס, און אין פאַל פון אַן אַקציע זאָלן זיי נקמה־נעמען אין די דייטשן.

די געדאָנקען וועגן דער דייטשער אָקופּאַציע ווערן אָבער גיך אַרויסגעשטופט מיט אַקטועלע צרות, וואָס מיר — די רעשטלעך לעבנגעבליבענע יידן אין פוילן — האָבן ווידער פאַר זיך. איך בין זיכער: אַן ענדעקיש פוילן נאָך דער דייטשער אָקופּאַציע, וואָלט געווען מער טאָלעראַנט צו יידן ווי די קאָמוניסטישע מאַכט.

דעם וועג וואס איך האָב אויסגעקליבן נאָך דער באַפרייונג האָט זיך אַרויסגעוויזן אַזוי פאַרפירעריש, פרוכטלאָז... 24 יאָר אַרבעט פאַרן „נייעם" פוילן האָט זיך אַרויסגעוויזן ווי איין גרויסער טעות. איך בין צוריקגעפאָרן קיין וואַרשע, פאַר־פאַקט די פעקלעך און זיך געלאָזט צום אַרויספאָר, בעת שוין זייענדיק אויף דער גרענעץ בין איך נאָך אַלץ געווען אין ספק: וועלן זיי מיר אַרויסלאָזן, אָדער וועלן זיי מיך אַרעסטירן? — — —

דעם 25סטן נאָוועמבער 1968 בין איך אָנגעקומען קיין ישראל.



שלמה פאַרבמאַן, זון פון ברוך, איידעם פון מרדכי־יאַסל קירשנבאַום, געלעבט אויף דער אַרישער זייט און געכאַפט געוואָרן דורך פאַליאַקן אלס ייד און איבערגעענט־פערט צו די דייטשן אויף די גאסן פון פראַגע

יתגדל ויתקדש...

טיילווייזע רשימה פון די קדושים און טהורים

גרויס איז די רשימה פון די וואָס זענען אומגעקומען אין דער שואה — נישט אַלע פון די איבער זעקס טויזנט נעמען האָבן מיר באַוויזן דאָ צו ברענגען. די פאַרפעלטע איז געווידמעט דער ליידיקער עמוד — זאָל יעדער וואָס דערמאָנט זיך, הא צושרייבן די דורכגעלאָזטע צוליב שכחה פון דער צייט, אַדער די וועלכע האָבן נישט איבערגעלאָזט וויר עס זאל זיי דערמאָנען.

אַבפּייער אפרים (בעקער), שרה, בצלאל מיט משפחה
אַברַאַמאָווסקי משה, פרוי, זון לייזער, טעכטער מיט משפחה
אָוויעס חיים, פרוי שרה, פינף יינגלעך, איין מיידעלע
אָוויעס איטשע, פרוי מאַשע, טאָכטער חנה, זון אברהם
אורמאַן רבקה־פערל, אלמנה און אלעזר
אורמאַן (אלמנה פון אברהם־משה), זון אהרון און נאָך קינדער
אויסלענדער, משפחה
אייזנפּיש יאַנקל מיט פרוי און קינדער
אייזנפּיש ישראל־משה מיט משפחה
אייזנפּיש לייבל, פּעשע, צירל, ליזע
אייזנראַט משפחה
אַלטמעד זישא, פרוי (פון די מיקאַנאָווסקיס) און זון לייזער
אַלטמעד דניאל מיט משפחה
אַנאַכאָוויטש ישראל (שוחט), פערעלע, הערשל
אַנאַכאָוויטש (זון פון שוחט און אויך אַ שוחט), פרוי מיט קינדער
אַנאַכאָוויטש מאיר, פרוי, קינדער און טאָכטער צפורה
אַנאַכאָוויטש שלום מיט משפחה
אַסאָוויצקי משה־טוביה מיט משפחה
אַסטשעגאַ אברהם מיט פרוי און קינדער
אַסטשעגאַ אפרים מיט פרוי און קינדער
אַסטשעגאַ נאָך עטלעכע משפחות און צווישן זיי לייבל און יאַנקל, געפאַלן אין קאַמף
אַפּגאַנג אהרון מיט משפחה
אַפּגאַנג משה מיט משפחה
אַפּפאַל פּסח מאיר, פרוי, זון יונה, משה און נאָך קינדער
אַראַנאָווסקי לייבל, פרוי, קינדער — נחמה, איזאַק, טושקע
אַראַנסאַן איטשע, רחל, טשאַרנע, חנה
אַראַנסאַן אלי, הינדע, מאַניעק, העניעק
אַרביטער יעקב הירש און דבורה־לאה, ישעיהו, יצחק־ראובן, מרדכי, אבא
אַרביסער בצלאל, אַלטער־שמעון
אַרליאַנסקי שמואל, פרוי מיט קינדער
אַרליאַנסקי (אלמנה פון יהושע, מיט זון און משפחה)
אַרליאַנסקי משה מיט משפחה
אַרליאַנסקי לייב, פרוי שרה און שוועסטער חיה, נחמה, עלקע
אַשליאַק אסתר מיט אירע קינדער
אַשליאַק חיים, אברהם, רחל, שרה, לאה, ראָזע מיט זייערע קינדער
אַשליאַק דוד ישראל מיט פרוי
אַשליאַק משה מיט משפחה
אַשליאַק דוד חיים און פערל מיט זייערע קינדער
אַשליאַק (אלמנה פון לייזער), טאָכטער טאָבעלע, שמואל און נאָך אַ זון מיט פאַמיליע
אַשליאַק איטשע (קצב), פרוי מיט קינדער
אַשליאַק (זיין זון) מיט משפחה
אַשפּעטשין חנה — פון וויעלון, 17 יאָר אַלט געווען

באַראַדאַוויטש ישראל־וואַלף, סימע־טשאַרנע, זון און טאַכטער פון שלמה און שרה־רבקה
באַרנשטיין איגנאַץ, סאַלע, מיט קינדער
באַרנשטיין מלכה מיט טאַכטער פעלאַ
בודויצקי שמואל־הענעך, פרוי חיה־דבורה, חנה מיט מאַן און צוויי קינדער — רוחמה, ראשקע־רחל
בוטלער שלום (קויפמאַנס) מיט פרוי און קינדער
בוטלער טוביה, ווייב און קינדער
בזשעזשינסקי (לערערקע) מיט מאַן און קינדער
בזשאַזאַווסקי הענעך (שו״ב), פרוי, מרדכי, פנחס און נאָך קינדער
בזשאַזאַווסקי פערעלע
בזשאַזאַווסקי הערשל, דבורה, בלימע און נאָך קינדער
ביאַלער יעקב משה, גאַלדע, רחל, פייגע און משפחה, ישראל אהרון מיט משפחה, ליפציע, יהודית, יאַספּע, יוסף־שלום
ביבליאַרזש הערשל מיט פרוי און קינדער
ביבליאַרזש פערל מיט משפחה
ביטער (אלמנה פון משה)
בייער בער מיט פרוי
בעקאַס בנימין און רבקה מיט זייערע קינדער
בערגער מנחם מיט פרוי און קינדער
בערגער אסתר, סאַלע מיט משפחות
בערגער חיים־יצחק מיט פרוי
בערגער זיסקינד מיט פרוי אסתר
בערגער (איידעם פון עדלשטיין) מיט פרוי אין קינדער
בערנהאַלץ שמעון (מאַטל קצבס איידעם) מיט פרוי און קינדער
בערמאַן לייבקע, צביה, יצחק, לייזער
בערמאַן יעקב דוד (לייבקעס), פרוי מיט קינדער
בערמאַן (סאַדעווואַסער) מיט משפחה
בערקאָוויטש שלמהלע, פסח מיט משפחה, הענעך מיט משפחה
בראַטשטיין סעווצע און רבקה (מיאַדאַווסקי), פרידע און חנה
בראַנעס, משפחות
בריקס אהרון, רבקה, פּעשקע, הערשל, לאה, רחל, וועלוול
בריקס חוה־ליבע (אלמנה), בריקס מאיר שלום מיט משפחה
בריקס מלכה (אלמנה פון יוסף)
ברעסלער לייבל מיט משפחה

גאָוואַרטשיק חיים־ברוך, ביילע, אסתר, אברהם־מאיר, ישראלקע, שמואל, רבקה, יוסף, נחמה
גאָטליב נוח, סערקע, ישראל, חיים, שלמה, שמחה
גאָטליב יצחק (שוסטער), מיט פרוי און קינדער
גאָטליב (פון מאַרק), פרוי, קינדער, ישראל־יאַנקל, שמואל און נאָך
גאָלדבערג שאַכנע, פרוי און קינדער
גאָלדבערג אייזיק און רבקה, צבי־יהודה, משה, אברהם, שרה, חנה, פּעסיע, פייגע־רחל
גאָלדבערג יעקב און יוכבד, שמעון, חיים, פנחס, דוד

גאַלדפינגער (זון פון מאיר זעליק), פרוי און קינדער
גאַלדפינגער און פרוי שיינדל
גאַלדפאַרב אברהם־יצחק מיט פרוי און קינדער
גאַלדפאַרב חיים, חסיה, סימע, לאה, מאַלע, משה, בערל, אסתר־רחל, טובה, זיסל, רבקה
גאַלדרייך פייגע (אלמנה), גאַלדרייך חיים מיט משפחה
גאַלדמאַן אלעקסאַנדער (פעלדשער), פרוי און זון
גאַלדצווייג משה טוביה, פרוי (טאַכטער פון יוסף פּאַקער), שרהלע און אברהמעלע
גאַלדשטיין יאַשע (בעקער), פרוי און קינדער
גאַלדשטיין סימע, שרה
גאַלדשטיין משה (חוהם) מיט פרוי און קינדער
גאַלדשטיין אלעקסאַנדער און אסתר
גאַלדשטיין דוד און רחל, חנה לאה, נחמה־רבקה, משה
גאַלדשטיין הערשל און רבקה, רחל, פּערל ביילע, מענדל
גאַלדשטיין שיינדל, גאַלדשטיין שמואל און סאַניע
גאַלעצקי אהרון זאב און שרה, יחיאל מאיר און שאַשע, שרה
גאַנטאַרסקי וועלוול און חנה, ליבע, גיטל, שרה, צפורה, זלאַטע מיט משפחה, יחזקאל מיט משפחה
גאַנטאַרסקי יוסף מיט אסתר און קינדער
גאַנטאַרסקי יצחק און דבורה, יאָסל, אסתר, הערשעלע, מאַניעלע
גאַרבאַוויניק הלל, פרוי און קינדער, גאַרבאַוויניק אשר מיט פרוי
גאַרבאַוויניק (אלמנה) מיט זון אברהם, אלמנה (וועגגעל) חווהלע מיט זון לייבל
גאַרבאַוויניק לייב (לערער) מיט פרוי העלע און קינד; בנימין, פרוי, קינדער און צוויי שוועסטערס
גאַרטענקראַנץ הענעך מיט משפחה
גאַרדאַן רייזל (אלמנה פון יחיאל), איטשעלע, חוה, יעקב־הערש
גאַרדאַן פריילין, אייניקל פון אברהם־יהושע
גוטגאָלד שמחה, פייגע, יונה, מלכה, חייטשע
גוטמאַכער בערל און שרה (מיאַדאַווסקי), מרים, שלמה דוד, חנה
גובערעק יצחק שלמה, פראַדל, זון מאיר־שלום און נאַך קינדער מיט משפחה
גובערעק שמואל־יאַנקל מיט פרוי, קינדער, שמעון
גורא חייקל און גאָלדע, לאה, העניע, צפורה, משה יוסף
גורפינקל דוד, פרוי, טאַכטער, יהודה לייב מיט פרוי רבקה (אַרליאַנסקי)
גליקסמאַן הענעך, פרוי און קינדער; לייביש, פרוי און קינדער
גליקסבערג חיים־דודל, פרוי און קינדער
געלבאַרד יעקב־יוסף מיט פרוי, זון, טאַכטער מיט מאַן און קינדער
געלבאַרד חיים דוד, פרוי און קינדער
געלבאַרד מרדכי, מרים, לייזער, יעקב, יצחק
געלדמאַן חיים־בער און בריינדל, רחל־בלומע, מרים, יצחק־אייזיק, עטקע, שמואל־אהרון, שרה־רבקה
געשקאָוויטש יהושע און אסתר, רחל און פּאַלע, חנה; זין: ישראל און הערש־לייב
געשקאָוויטש יוסף און פּאַמיליע

געשפוס חוה (רבס טאַכטער) מיט משפחה
געשעכט צעשע (מאַדעליסטקע)
געלבפיש ברוך, פרוי און קינדער
גראַדמאַן מאַטל און חנטשע, פייגע, נעכע, אהרון
גראדמאַן משה, שמואל און בערל
גראַף ירחמיאל מיט משפחה; גראַף ישראל יצחק, זון משה און נאַך קינדער
גראַף שלמה מיט פרוי שרה (שעקערקי) און משפחה
גרייצער נחמן, פרוי און קינדער
גרינבערג (איידעם פון גורפינקל), פרוי, זון און טאַכטער
גרינבערג מנשה, פרוי, קינדער, זון יאַנקל מיט פרוי
גרינבערג פּיניע, פרוי און קינדער
גרינבערג יאַנקל, פרוי, ישראליק, איטע מיט איר מאַן
גרינבערג חיה (אלמנה פון משה) מיט קינדער; אַדוואָקאַט גרינבערג
גרינבערג אלימלך און שרה, יעליס, אסתר, בתיה, הדסה
גרינבערג משה
גרינבוים יוסף און חנה, זון משה, צאַלקע, יהודית
גרינוואַלד חיים, פרוי, זין און טעכטער; משה, פרוי, זון שלמה
גרינשטיין פרוי (ביים סעדיל) מיט משפחה
גרינשטיין אפריים־פּעלטע מיט פרוי
גרינהויז, משפחה
גרינשפּאַן יוסף (זון פון הערש־יצחק), פרוי, טעכטער, זין מיט משפחה

דאַבאַש, משפחה
דאַנגאַט העגדל, אלמנה
דאַנגאַט יאַנקל, פרוי און קינדער
דאַנגאַט לייבל און פייגע, מיט זייערע קינדער
דאַמב יהודה בער מיט משפחה
דאַמב אהרן און אסתר, הדסה
דוֹאַ (טאַכטער פון יהושע־דוד) מיט קינדער
דושעווקאַ, שניידער
דיקערמאַן משה מיט פרוי, זון וועלוול און נאַך קינדער; שאַיע דיקערמאַן מיט משפחה
דרעזנער משה, פרוי און קינדער
דרעזנער אהרן, פרוי און קינדער

האַכמאַן חיה (ראַדזינסקי)
האַלצבאַנד שאול
האַראָוויטש פּסח מיט משפחה
האַראָוויטש אייזיק (זייגערמאַכער) מיט משפחה
האַראָוויטש פייוול מיט פרוי
האַראָוויטש משה לייב דאַראָשקאַזשס, אלמנה
הילמאַן שלמה, רבקה, חנה
הילדעבראַנד (היטלמאַכער), פרוי מיט משפחה, אויפן רינעק
הילדעבראַנד — נאַך אַ משפחה — אויף וואַרשעווער גאַס
הובערמאַן נתנאל און משפחה

הימלפאַרב, משפחה
הערשקאָוויטש, משפחה
הערמאַן ברוך, פרוי און קינדער

וואַכטער שמעון, פרוי, צוויי טעכטער
וואַכטער נחמה מיט זין און זייערע משפחות
וואַלפאָוויטש, אלמנה פון אהרון, קינדער
וואַלפאָוויטש מיט משפחה
וואַקסמאַן אַלטער, פרוי, יאָסל, איטע, משה און נאָך קינדער
וואַקסמאַן הרן, פרוי און קינדער
וווּלף הירש און לאה מיט משפחה
וויינער (דענטיסטקע), מאַן מיט זון איזשאָ
וויינסבראָד איידל, אלמנה, מיט משפחה
וויינסבראָד ישראל מיט משפחה; שלום מיט משפחה; וויינסבראָד גוטע (אלמנה פון מרדכי) מיט 5־יעריק מיידעלע
וויינסבראָד געניע (פרוי פון לייביש), פראָגיע, מאַניע
וויערניק גדליה, אַלטע און קינדער
וויערניק הערשל, פעשקע
וויסיפקע הענעך, פרוי און קינדער
וועגעל יחזקאל, פרוי און קינדער
וועגעל אברהם מיט משפחה
וועגעל לייבל
וועגעל ישראל־יוסף, פרוי און קינדער
וויישניאַ אברהם־הערש, פרוי און קינדער
וויישניעווסקי משה און פריידע, יוסף, פייגע, פרימיט, בנימין
וויקסלפיש יחיאל און פייגע
וועריניצקי אפרים, מרים, דוד, מינדל, לאה
וואַסערמאַן יוסף — האַלערטשיק — מיט משפחה
וויישקאָווסקי, משפחות
וויינבערג לעאָן, פרוי (טאָכטער פון נחום קאָרמאַן) און יינגל

זאַיאָנץ הענעך, זון, טאָכטער און משפחות
זאַלבע שלום מיט פרוי חיה (פינקלשטיין)
זאַק מענדל, מיט משפחה
זאַקאָן משה (עסיקמאַכער), פרוי, קינדער
זאַרעצקי (פעלדשער) מיט שטיפטאָכטער
זאַרעצקי (זון) פריזירער, פרוי און קינדער
זיבונסקי שיע און גוטע
זילבערבערג לייבל, פרוי און קינדער
זילבערבערג פייוול, פרוי און טאָכטער רבקה
זילבערבערג זלמן (פון בירן), פרוי; זילבערבערג משה (האַלץ־סקלאַד) מיט פרוי
זילבערבערג (אלמנה, פון מאַנגעל) מיט טעכטער און זון אהרון
זילבערמאַן (מאירלס טאָטע) מיט משפחה
זילבערמאַן לייזער (וויינסבראָטס איידעם), פרוי סאָבינע, זון צבי

זילבערשטיין מאיר־קיוועס, פרוי, צוויי זין און טאָכטער
זילבערשטיין הערשל און פרוי ; זילבערשטיין חיים, גאָלדע, דאָבע און יוסף
זילבערשטיין יהושע און דאָבע, חיה־איטע, שרה־נעכע מיט משפחה, רייזל מיט משפחה
זילבערשטיין שמחה מיט פרוי און זייערע קינדער
זילבערשטיין אשר (שפּיליטער), פרוי און קינדער
זילבערשטיין גאָלדע, קינדער, ראובן, יאָסל און נאָך קינדער
זיסמאַן יאַנקל (מאַרדער), פרוי, זון משה, נאָך קינדער
זיסמאַן, עטלעכע משפחות
זיסערמאַן מאָטל, פרוי דבורה, טעכטערל רבקה, יינגעלעך ברוך און יאַנקעלע
זיסערמאַן אהרון און ראָצע
זיסערמאַן (אלמנה), זון יחיאל, לייזער, אברהם
זיסערמאַן בוטשעלע (זונעלע פון משה און טאָבע)
זעלצערס משפחה (אוליקל)
זלאָטאָלאָוו נחמן בנימין, פרוי, זון וועלוול און נאָך
זשעלאַזני אפרים, פרוי און משפחה
זשעלאַזני יחיאל און חנה, שלמה, רוחמה

טאָבאָקמאַן נחום, פרוי און קינדער
טאָבאָקמאַן זון מיט זיין פרוי
טאָלאָרסקי ישראל — שנייידער (פייערלעשער) — מיט משפחה
טאָפילאָווסקי יוסף מיט קינדער
טיראָנגעל לעאָן, פרוי און משפחה
טייבלום יהודה און פייגע־לאה, אדעל מיט משפחה, רחל מיט משפחה, איטקע מיט משפחה
טייבלום יהושע און לאה, רחל מיט משפחה
טייבלום יוסף מיט משפחה
טייבלום נחום מיט חוה מיט זון
טייבלום נטע און טובה, משה, שבע
טייבלום צבי און פרייַדע מיט זייערע צוויי קינדער
טענענבוים יחיאל, אסתר, הערשל, משה (ישראל שוחטס איידעם)
טענענבוים יחיאל (קלמן שרייבערס זון), גרשון, חיים, ניסן
טראָפּיקאָנט יצחק שלמה און חיה אסתר, ישראל, מרים, בלומע, רייזל, שבע און זייערע משפחות
טראָפּיקאָנט שמחה, פרוי אירקע (עדעלשטיין), גרשון, גדליה, ישראליק
טראָפּיקאָנט — ברודער
טרוינע משה־מענדל, חנה־גיטל, יאַנקל
טרוינע ברוך, פּרוי און קינדער
טרוינע הערש־לייב, פרוי און משפחה
טרוינע יוסף, פרוי, מרדכי און נאָך קינדער
טשעלענטיק יאַנקל, פרוי, צוויי זין און טאָכטער
טשעלענטיק פון רינעק מיט זיין משפחה
טראָיאַנאָווסקי הערש, מינדל, בעלאָ
טראָיאַנאָווסקי חיל מיט משפחה
טשעשעלסקי לייבל, פרוי און קינדער

טיגער, משפחה
טשעבושעווסקי, משפחות
טשעבושעווסקי הערשל, פרוי (עפלבוימס טאַכטער) און קינדער מיט מוטער אסתר הענדל
יאַבלאָנקע משה (יערזשינקער) מיט פרוי און קינדער
יאַבלאָנקע אשר מיט משפחה
יאַבלאָנקע בצלאל מיט משפחה
יאַבלאָנקע יעקב מיט רבקה, טובה־לאה מיט מאַן, חיה־מינדל
יאַבלאָנקע משה און בלומע
יאַבלאָנקע משה־קלמן מיט משפחה
יאַגאָדאָוויטש הענעך מיט משפחה
יאַגאָדאָוויטש יצחק מיט חנה
לייבל, שרה, פייגע, צביה
יאַגאָדאָוויטש (משה בייטערס טאַכטער) מיט משפחה
יאַקובאָווסקי עליע־דוד, פרוי און קינדער
יאַקובאָווסקי חיה אסתר
יאַקובאָווסקי מענדל, באַשע (שעדלעצקי), פנחס־אלעזר
יאַקובאָווסקי שלמה, פרוי צירל, און זיינע עלטערן
יאַנושעווסקי משה־עלי און יהודית, מרים, מאיר, זיסקינד, פסח
יאַסקאָוויטש זלמן נתן, מיט משפחה
יאַסקאָוויטש שמעון, מיט משפחה
יוכט (אלמנה פון פייוול), זון משה יאַנקל זייגערמאַכער, אברהם, זון אַ שניידער און נאָך אַ זון און איטקע מיט נאָך טעכטער

כאַסקיעל שמאי, פרוי, משה, פסח
כאַסקיעל שאַיע מיט פרוי און קינדער
כאַסקיעל אהרן מיט פרוי אסתר און קינדערלעך
כאַשטש אשר־זעליק, פרוי אסתר־ביילע, זון אברהם און נאָך קינדער
כרינאָוויצקי יוסף, מינדל, און קינדער
כמיעלעווער לערער, פרוי, זון נטע, געהייראַטער זון מאיר מיט פרוי

לאָופער דוד און פייגע מיט זייערע צוויי קינדער
לאַקס, דער רבי ר׳ משהלע, רבנית אסתר, קינדער און אייניקלעך
פנחס לאַשיצקי (מאַטעסעס), פרוי און קינדער
לאַסאָוויצקי (אלמנה פון הענעך), זון הערשל, שמואל און זלאַטקע
לאַש יעקב און זיסל, ראובן, מלכה, אַלטע, שרה, שמעון
לאַש מנשה, יהודית און יעקב
לאַסקע גיטל (באַדוויצקי) ניסן, אשר און חיים
לוואָוויץ מאיר און פערל, יונה, ברוך שיינדל
לוקין־ניסענזאַן מיט משפחה (דענטיסטין)
ליבערמאַן גרשון־הענעך מיט פרוי, אַרקע, שפרה, חנה
ליוועראַנט חיה־רבקה (אלמנה פון משה), מאַטעס און חנה
ליפשיץ שמואל, פרוי, זין און טעכטער
ליפשיץ מאיר, צביה, קינדער רבקה און אברהם — פון פאַביאַניץ לעוויטע פערל און חנה

לאָופער משה מיט משפחה
לאָופער אלי, פרוי שרה, טאָכטער רבקה
לאָופער דוד מיט משפחה
לאַנדאו יחיאל, מוטער, ברודער, חנהטשע און נאָך שוועסטער
לעווין דוד און שרה מיט משפחה
לעווין יצחק־מאיר און שרה
לערנער אשר, פרוי מאָשע
לעגנער דבורה מיט משפחה
לעגנער ראובן, פרוי, זון לייבל, און טעכטער מיט משפחות
לערנער הערשל, פרוי, טעכטער רבקה, אסתר. גיטעלע, און נאָך
לעבנסאָלד אייזשע, פרוי נעמי, טאָכטער און אייניקל
לעוונטאל יונתן, פרוי און טעכטער
לערמאַן לאה, און קינדער
לעווין ישעיה און זיסל, טובה איטה, חיה, משה
לעווין לעאָן און דבורה
לעווין מאיר דוד, פרוי און קינדער
ליפמאַן מאיר און דינה, יחזקאל, שלמה, אסתר רחל. שמעון, מרים מיט זייערע משפחות
ליפטשינסקי שלמה און מאָשע־ריווע
לערמאַן משפחה

מאַיעווסקי אברהם און שרה־רבקה, פנחס, סאָנע, חנה
מאַיעווסקי גבריאל מיט משפחה
מאַיעווסקי יהודה מיט פרוי, אסתר, חנה, בעלאַ, שלמה
מאַיעווסקי מתתיהו און חוה, רחל, צביה, חיה, מרים, חנה־רויזע
מאָרגנבעסער ישראלקע מיט פרוי, טעכטער פערל, חווטשע, זון חיים
מאָרגנבעסער — אויסגעבענע טאָכטער פון ישראלקע — מיט משפחה
מאָנטאָזש אייזיק (שניטסוחר) מיט משפחה
מאָסטאָווסקי דוד מאיר מיט זון און טעכטער
מאָסטאָווסקי חיים, צוויי זין, איין טאָכטער
מאָסטאָווסקי מאיר (שוסטער) מיט פרוי
מאָסטאָווסקי אייזשע מיט פרוי און משפחה
מאָסטאָווסקי הערשל (שוסטער) מיט פרוי און קינדער
מאָרגנשטערן בערל (זעלצער), יענטע, מעכל, רבקה, בלומע
מאָרגנשטערן משה מיט משפחה
מאָרגנשטערן אברהם מיט משפחה
מאָרגנשטערן יחיאל
מאָרגנשטערן רבקה און דאָבע
מאָרגנשטערן ראובן מיט משפחה
מאָרגנשטערן אהרון מיט משפחה
מאָרגנשטערן ישעיה מיט משפחה
מאָרגנשטערן שמעון מיט פרוי און צוויי קליינע קינדערלעך
מאָרגנשטערן שלמה מיט משפחה
מאָרגנשטערן יענטע (אלמנה פון שלמה זייפנזידער), טאָכטער מרים
מאָרגנשטערן פרץ מיט משפחה, שוועסטער פרימעט מיט משפחה

מאַזעס, משפחה
מאַרגוליס אברהם, זון טעאַדאָר
מיאַדאָווסקי אברהם מאַטעס מיט חנה־לאה, דוד מיט יוסף
מיאַדאָווסקי מענדל (שניידער), פרוי און קינדער
מיאַדאָווסקי גאָלדע
מיאַדאָווסקי חנוך און חנה, אברהם־דוד, חיה, הערשל, יוסף, יצחק, שמואל, פייגע, איטע, שלמה
מיאַדאָווסקי ראובן און חוה, טאַכטער רחל
מיאַדאָווסקי יונה, ווייב און קינדער
מיאַדאָווסקי סימע (אלמנה), זון משה מיט צוויי טעכטער
מילער בעריש, פרוי מיט קינדער
מילער משה, פרוי און קינדער
מילער יהושע, מיט ווייב און קינדער
מילער מנשה, פרוי, זון זיינוול
מילער משה (באַיטשיק) מיט משפחה
מילער חיים (טשוואַק) מיט משפחה
מילער צפורה
מייזלער יוסף מיט ווייב, אברהם, ראובן און אַנד.
מיקאַנאָווסקי שרה, מאַניע, כאַסיע, יעקב
מיקאַנאָווסקי רוחטשע
מינסקי — עטלעכע משפחות
מיקאַנאָווסקי ישראל־חיים מיט משפחה
מלינסקי יעקב יוסף מיט משפחה
מיצנער אַלטער, פרוי מיט קינדער
מיצנער — עטלעכע משפחות היטלמאַכערס
מערעטעק שמואל, פרוי און קינדער
פרוי מערעטעק (אלמנה, מוטער פון שמואליק), און פלימעניצע
מעלצמאַן צאַלקע און גיטל (לוואָוויטש), ציפּע
מאַטושעווסקי, עטלעכע משפחות
מילכבערג סאַנעלע, פרוי און קינדער

נאַפּאַרסטעק אברהם־יוסף, שרה, לאה, מרדכי
נאַפּאַרסטעק יחזקאל, פרוי, זין און טעכטער
נודל הערשל (דאָזאָר), פרוי לאה רחל, זון יאָסל
נודל וועלוול, פרוי און קינדער
נודל לייבל, פרוי און קינדער
נודל אברהם, פרוי און קינדער
נוס חיל, מיט משפחה
ניימאַן, אלמנה

סאַטאַנאָוויטש שמחה, פרוי און קינדער
סאַדאָווסקי אברהם איטשע, פרוי און קינדער
סאַדאָווסקי פייוול, פרוי און קינדער
סאַדאָווסקי קלמן, פרוי און קינד
סאָסנאָווסקי (אלמנה פון יהושע), אלי
סאָסנאָווסקי לאָזער, פרוי (עפלבוימס טאָכטער) און קינדער

סאַפּירשטיין אברהם לייזער מיט משפחה
סאָסנאָוויטש יחיאל מיט משפחה
סאָסנאָוויטש רפאל מיט משפחה
סאָקאָל ישראל־יאַנקל און פרוי
סאָפיר (זייגערמאַכער) מיט פרוי און שטיפטאָכטער
סיטען מרדכי לייב, מיט פרוי
סיטען משה און פרוי רוזשקע
סיטען משה־יחיאל מיט פרוי און קינדער
סיטען יעקב און העניע
סלאָדזשאַרזש (אלמנה פון ישראל) מיט טעכטער
סטאָווקאָווסקי שמואלקע און אסתר מיט זייערע קינדער
סטאַניסלאָוואָווסקי יצחק און פייגע שלמה, לייבל, ישראליק, גיטל מיט משפחה, גאָלדע מיט משפחה
סטאַניסלאָוואָווסקי מאיר מיט פרוי און צוויי קינדער
סלאָן משה מיט פרוי און קנדער
סערוואַטקע, משפחה
סערוואטקע שאַיע־מאָטל און ברכה
סעגאַל פרוי, מיט זון — פון דייטשלאַנד

עדעלשטיין שלמה־דוד, פרוי (פון דער היים לאָש), טאָכטער חווטשע
עדעלשטיין ישעיה (שוחט), פרוי מלכה מיט קינדערלעך
עדעלשטיין משה חיים מיט משפחה
עדעלשטיין אברהם, פרוי מיט קינדערלעך
עדעלשטיין דוד (זון פון כאַסקל) מיט משפחה
עדעלשטיין ראָזע
עדעלשטיין לייביש (זון פון כאַסקיעל) מיט משפחה
עדעלשטיין ישראל (זון פון כאַסקיעל) מיט משפחה
עלקעס (נחמן בנימינ׳ס אלמנה) מיט טאָכטער גאָלדע
עלקעס וועלוול מיט פרוי און קינדער
עקשטיין — משפחות
עפּעלבוים אברהם, פרוי, זון און טאָכטער
עפּעלבוים משה, פרוי
עפּעלבוים שמחה מיט משפחה
עפּלבוים הענעך, פרוי, טאָכטער דבורה, זון אברהם
ערליך מענדעלע, פרוי, זון יאַנקל און נאָך קינדער
ערליך ישראל, פרוי, ביילע, לייביש, יוסף
ערליך איטשע און שיינדל־לאה
ערליך אברהם און גיטל מיט זייערע קינדער

פאָגעלנעסט, משפחה, פאַבריקאַנט
פאָפאָווסקי מאיר (געלעס) מיט פרוי און קינדער און אירע ברידער מיט משפחות
פאָפאָווסקי יאַנקל (געלעס) מיט פרוי עלקע, עדינה־איידל, פיניע און נאָך אַ קליין יינגעלע
פאָפאָווסקי יחיאל־אריה (געלעס), פרוי און קינדער

פאַפאַוווסקי משה, פרוי, אברהם שמואל און נאַך קינדער
פאַפאַוווסקי דוד (איידעם פון מאַטל קצב), פרוי און קינדער
פאקטשאַרסקי יעקב הערש, פרוי, קינדער (סטאַצקער)
פורמאַנסקי אברהם און איטע, ראובן, צפורה, פייגע מיט משפחה, רייזל מיט משפחה, רחל מיט משפחה
פורמאַנסקי אשר מיט משפחה
פורמאַנסקי פלטיאל מיט פרוי רחל, קינדער: יוסף, ראובן, חיה, גאַלדע, ישראל
פורמאַנסקי דוד, פרוי, קינדער, טאַכטער, איידעם און אייניקלעך
פורמאַנסקי (זון), פרוי און קינדער
פורמאַנסקי יאַנקל (בוטשעס), פרוי און קינדער
פורמאַנסקי (זון), פרוי און קינדער
פורמאַנסקי צבי (לערער), פרוי, טאַכטער הדסה, צוויי ייִנגלעך
פולאַווסקי (פאַראַסאַלניק), משפחה
פורוואַסער עקיבא מיט פרוי, זון יאַנקל, נאַך קינדער
פוטערמאַן לייבעלע, פרוי און קינדער
פיאַנקאַ מאַטל, פרוי און קינדער
פיאַנקאַ יוסף, רחל, נעכע, הינדע, נחום
פיינגאָלד משפחה
פיינקינד משה, פרוי, זון אברהמעלע, מלך, שמחה, מאיר (מיט פרוי) טעכטער
פיינקינד הערשל מיט משפחה
פייערשטיין בונעם פרוי אַלטע, טעכטערל
פייערשטיין טאַבע, אלמנה פון משה־מיכאל
פינקלשטיין אברהם
פינקלשטיין לייביש, לאהטשע, טאַכטער נחמטשע
פינקלשטיין חוה (אלמנה פון מרדכי), קינדער חיים־מנחם, שמואליק
פינקלשטיין דוד, פרוי שרהקע און קינדער שמואליק און ישראליק
פינקלשטיין אַלטער, דבורה־לאה
פינקלשטיין (אלמנה פון בעריש יעבץ), זון הערשל
פיעטשינסקי יאַנקל, פרוי און קינדער
פיעטשינסקי ישראל־מאיר און שרה, פערל, אברהם־אלי, גיטל, אסתר־חיה דבורה, שמואל־נוח
פיעכאַטאַוויטש מאיר, פרוי, טעכטער, איידעם
פיעכאַטאַוויטש יאַנקל מיט משפחה
פיעניעק, משפחה פליטים פון ליפנאַ
פיעצוך מנחם, פרוי, זון ישראל־יהושע, טאַכטער חוה
פיערניק אפרים און פרימעט, איגנאש, סאמוש
פישביין מיט פרוי און קינדער (שוואַגער פון גרינשפאַן)
פישער, משפחה
פליישער ארקע מיט משפחה
פליישער דוד אליהו און ראשקע, יעקב, אהרן־בער, מרדכי־אַלטער, חנה
פליישער חיים מיט פרוי, דבורה־בלומע
פעלדמאַן אהרון פרוי און קינדער
פעלדמאַן ירחמיאל מיט פרוי פייגע (ראַט)
פעלדמאַן יהושע מיט פעסיע, דריי זין

פעלדמאַן ישראל־יצחק און חוה־גאָלדע, חנה־לאה, דבורה, טשאַרנע, יוסף
פעלדמאַן לייבל, פרוי און קינדער
פעלדמאַן שמואל, פרוי חנה (זיסערמאַן), ברוך, יצחק, רחלע, יאָסקע
פעלדמאַן (שפיליטער) מיט משפחה
פעלנער משה־הערש, פרוי, זון שלמה, נאָך זין און טעכטער
פעלנער (אלמנה פון ראובן), זון אברהם, טעכטער
פערקאל חאסקעל, פרוי רויזע און טעכטערל
פערלמאַן אסתר מלכה; פערלמאַן ישראל מיט משפחה; פערלמאַן מרדכי מיט משפחה
פערלמאַן נחום, פערלמאַן סאָנע מיט משפחה; פערלמאַן שמואל־אלי
פריד שלמה (מלמד), פרוי (טאָכטער פון אברהם־יהושע גאָרדאָן), זון בנימין
פריד יעקב, פרוי מלכה און משפחה
פרידמאַן ישעיה (שפיליטער); פרידמאַן ישעיה, ברכה; פרידמאַן אברהם מיט פרוי
פרידמאַן ישעיה (דער געלער), פרוי מיט טעכטער
פרידמאַן דוד, פרוי בריינדל (אוויעס), פייגע, צירל, אסתר, חוהלע, רייזל
פרידמאַן לייב און פערל, דוד, יהושע
פרידמאַן מאַניעק און אַדעלאַ, ליליא
פרידמאַן צעשע, רוזשקע, העלענא
פשענני אייזיק מיט משפחה

צוקער העניע (אלמנה) מיט קינדער
צוקער (זון פון העניע) מיט פרוי און קינדער
ציוויאַק מאיר און דאָבע, חוה און אַלעקסאַנדער
ציוויאַק בנימין, פרוי, דריי טעכטער, זון יידל מיט משפחה
צימערמאַן פנחס און שפרינצע, עזריאל, טאָכטער מיט משפחות
ציליק (אלמנה פון שמואל־יצחק) זין יודל און יאַנקל
צירקלעוויטש מרדכי, עלקע און קינדער
צירקלעוויטש מיט משפחה

קאַווע, משפחה פליטים פון קאַליש
קאַליש בוטשע, פרוי מיט קינדער; נאָך משפחות קאַליש, בעקערס
קאַלוסקי מרדכי, שרה, משה, זיסקינד, חנה
קאַלוסקי ישראלטשע, משה, חנה מיט זייערע משפחות
קאַלוסקי שרה (אלמנה) מיט זון
קאַלוסקי אהרון־יעקב, פרוי, טעכטער; זון מאיר שלום מיט משפחה
קאַלוסקי יהושע מיט משפחה
קאַמיען, עטלעכע משפחות
קאַמינקאָווסקי משה־יצחק מיט צירל, רוכטשע מיט משפחה, ריווטשע מיט משפחה, פעטשע מיט משפחה, כאַנטשע, צירל מיט טאָכטער
קאַמיענטשיק יהודה מיט צירל
קאַרמאַן ישראל־צבי און רחל; קאַרמאַן נטע און רייזל מיט דריי קינדער
קאַרמאַן נחום פרוי און קינדער; קאַרמאַן יצחק מיט צוויי קינדער
קאַרמאַן פייוול און אסתר און זייערע זעקס קינדער
קאַפאַטאַ שמשון דוד (סופר), פרוי, טאָכטער, זון משה

קאַפאַטאַ יחיאל־בער מיט פרוי; קאַפאַטאַ ישראל־חיים מיט פרוי כינקע
קאַפּלאַן (אלמנה פון רב), איטשעלע, גאָלדע, לייזער, שוועסטער גיטעלע
קאַפּעלישניק מאַלע מיט משפחה; קאַפּעלושניק מרדכי מיט משפחה
קאַפּעלישניק ראובן מיט שרה־מלכה, דוד, שלמה, משה, חיים, אברהם, רחל
קאַפּעלישניק שמואל מיט משפחה
קורלענדער פראַנטשישעק און מלכה, אנא, יוליאַן
קויפמאַן יצחק־אייזיק און חיה־פריידע, זון דוד מיט פרוי און טעכטערל
קויפמאַן ישראל און איטקע, טעכטערל שולמית; קויפמאַן (אלמנה פון בערל קיאק) מיט קינדער
קיווייקא, משפחה
קירשנבאַום בענדעט, לאה; קירשנבאַום משה מיט משפחה; קירשנבאַום משה, לאה און שלום
קירשנבאַום מרדכי־יאָסל, רחל, משה, שלום, דבורה
קירשנבאַום טוביה מיט משפחה; קירשנבאַום (פאַטער פון פראדל), זון שמשון און נאָך קינדער
קירשנבאַום שלמה מיט פרוי, קירשנבאַום יאַנקל מיט פרוי און קינדער
קליין בנציון און דבורה (קויפמאַן), קליין — אַדוואָקאַט מיט פרוי
קליינמאַן חיים, פרוי און קינדער; קליינמאַן זון, פרוי און קינדער
קליינמאַן יאַנקל (בעקער) מיט משפחה
קלאַוזנער־מאַשקאָוויטש הערמאַן, פּליט פון קעלן
קראַמאַרזש משה, פרוי און קינדער, שוועסטער
קרייטמאַן, משפחה

ראַדזינסקי (שניידער פון דיטנערסקיס הויף) מיט משפחה
ראַדזינסקי אברהם און שבע, טאָכטער סאַבינע
ראַדזינסקי אברהם (סאַניטאָר) מיט משפחה
ראַדזינסקי זלמן מיט משפחה
ראַדזינסקי יצחק און איטע, רחל, יחיאל־בן־ציון
ראַדזינסקי ישראל מיט משפחה
ראַדזינסקי מאיר־שלום און טאָבע מיט טעכטערל שיינדל
ראַדזינסקי מאָטעס, פרוי, צוויי טעכטער מיט איידעם און אייניקלעך
ראַדזינסקי מרדכי־אייזיק און באַשע, יוכבד, פייגע, מינדל נתן, איטקע
ראַדזינסקי משה ראובן מיט משפחה
ראַדזינסקי ישראל־טוביה (אויטאָ־אייגנטימער), פרוי, קינדער, איידעם און אייניקלעך
ראַדזינסקי יחיאל (מאַשעס), פרוי און קינדער
ראַדאַשינסקי איצל (בעקער), פרוי און קינדער מיט אייניקלעך
ראָזן שלמה און חוה מיט זייערע פיר קינדער
ראָזנבוים איטשע־מאיר און שבע
ראָזנבוים אלי־יוסף און איטע (שעקערקע) מיט זייערע צוויי קינדער
ראָזנבוים משה און אסתר מיט זייערע קינדער
ראָזנבוים שיע און שרה מיט זייער קינד
ראָזנבוים שלמה און חנה מיט זייערע קינדער
ראָזנבוים שמחה און חוה מיט זייערע קינדער
ראָזנבוים משה קלמן (גאַרבאָווניקס שוואָגער) מיט משפחה

ראָזנבוים הערשל (טאָקער) מיט פרוי און קינדער
ראָזנבלאָט, עטלעכע משפחות
ראָזנבערג ברוך־איסר מיט רבקה, אסתר, העניע, חיים
ראָזנבערג נתנאל מיט משפחה
ראָזנבערג יחיאל („זבענק"), מיט פרוי און קינדער
ראָזנבערג בנציון (קלעזמער), פרוי מיט משפחה
ראָזנבערג לייבעלע, פרוי און טעכטער
ראָזנבערג יאָנקל מיט פרוי, זון שמואל, נאָך אַ זון און טאָכטער
ראָזנבערג יצחק מיט פרוי און משפחה
ראָזנבערג שמואל מיט פרוי און קינדער
ראָזנבערג (הייזעריקנס זון) מיט פרוי און קינדער
ראָזנבערג (צווייטער זון פון הייזעריקן), פרוי און טעכטער
ראָט שמואל מיט פרוי רעכל און קינדער
ראָטשטיין יחיאל בנציון (מאָטל קאָלטנס), פרוי און זון
ראָטשטיין (גליניאָנקער שוסטער) מיט משפחה
ראָטשטיין אברהם און רבקה, טאָכטער עטל
ראָטשטיין אהרון, זלמן, יוסף, יצחק, שמחה, שעפסל, גיטל, גאָלדע, געניע, זעלדע, מאָטל, לאה, חיה מיט זייערע מענער אליעזר, בערל, משה מיט זייער קינדער
הרב ראָטלעוויטש חיים־זעליק (מו"צ) און שבע, שרה, נתן, דבורה, שלמה
ראָטלעוויטש דוד און חנה, טעכטערל מלכה
ראָטשטיין הינדע, שאָרלאָט
ראָטשטיין, עטלעכע משפחות
ריבאָק פייגע באָשע, ביילע, אהרון־דוד, בלומע, ריבטשע מיט איר מאָן און צוויי קינדער
ריבאָק לייזער (צאָצקע), פרוי, קינדער
ריבאָוויטש אשר מיט שפרינצע (הילדענבראָנד)
ריבאָוויטש שמואל מיט מוטער
ראָכמאָן רבקה בלומע (אלמנה פון ר' שמעון), טאָכטער מרים רחל
ראָכמאָן דינה (פייערשטיין) מילמאָן און שוועסטער אסתר (ר' שמעונס טעכטער)
ראָכמאָן ישראל־איסר, פרוי נחמה און קינדער
ראָכמאָן (שוסטער), פרוי און קינדער, שנור און אייניקל
ראָכמאָן־גאָלדבערג מינדל מיט משפחה
ראָלניק סאָנע און ברכה
רובינשטיין יוסף־לייב מיט משפחה — קינדער און אייניקלעך
רובינשטיין נפתלי, פרוי חיה, זון יאָנקל
רוזשאָנסקי חיים־יאָנקל, פרוי און קינדער
רוזשאָנסקי פייוול, פרוי און קינדער
רוזשאָנסקי אברהם, פרוי און קינדער
רוזשאָנסקי בערל, פרוי און קינדער
רויזנער לייבל, פרוי פרימעט (קאָווע), טאָכטער פייגע
רוס ישראל און פעלאָ (קאָמיענטשיק), גבריאל
רייזמאָן, משפחות
רינקעוויטש הרב (מו"צ), פרוי, זון יחזקאל און נאָך קינדער

ריבאָוויטש בעריש (טאָקאַרזש), פרוי און קינדער — אשר, הערש־לייב, בונעם און אַנד. זין און טעכטער
רייזמאַן הערצקע, קצב, מיט משפחה

משה נתנאל שאַפּירא (הרב דמתא), רביצין, קינדער, ברודער ממלא־מקום פון רב
שאַפּיר פּיניע, פרוי און קינדער
שאַפּיר מיכאל, פרוי און קינדער
שאַפּירשטיין אהרון דב און צביה, יעקב־אשר, רחל, חנה מיט איר משפחה, שרה רבקה מיט איר משפחה
שאַרפשטיין אהרן און מאַניע און קינדער
שולץ שלמה, פרוי לאהטשע (בערגער), ברידער און שוועסטער, קינדער פון חנא בעקער
שושניק, משפחה
שוויאַטלאַ אברהם יאַנקל, פרוי און קינדער
שווארצמאַן שרה מיט משפחה
שוויעצקי, פרוי, טאַכטער פון שלמהלע אייזנקרעמער, מיט קינדער
שוויעצקי גרשון הענעך, פרוי עטל און קינדער
שטוטמאַן שאול, פרוי, זון לייביש
שטוטמאַן שלמה, פרוי און קינדער
שטיין, משפחה
שטיינער, משפחות
שטיינבאַק הענעך, פרוי און זעקס קינדער
שטיינבאַק נוח און בלומע, אברהם, יידל, רייזל, רבקה
שטיינבאַק שלמה און פייגע, אריה, יוכבד, כיענע, פאַלאַ
שטיינמאַגען לוי און נעכע, בעריש, הערשל, חיה־לאהטשע
שטערן שאַיע און סיזל
שיפמאַן מאַטל רויזעלע, יאַנקל, אַ טאַכטער
שלעכטער מנדל, דינה־לאה (זיסערמאַן) פון לאַטאָוויץ מיט טעכטערל דבורה
שעדלעצקי משה און אסתר, בראָנטשע און שרהלע
שעדלעצקי ברוך און חיה מיט קינדער — משה, אפרים, דריי מיידעלעך
שעדלעצקי אהרון, קינדער חיה און סערקע
שעדלעצקי לאה מיט משפחה
שעדלעצקי אייזשע מיט פרוי און צוויי קינדער
שעדלעצקי אברהם, פרוי און קינדער
שעדלעצקי מאַטל, פרוי און קינדער
שפּיגל משה אלעזר, פרוי, זון מאַטל, טאַכטער פאַלאַ
שפּיגנער מענדל, חוה־ביילע און משפחה
שפּיגנער מענדל, אסתר־חנה, הערשל
שפּעקמאַן ברוך מיט פרוי, זון שלמה און טעכטערל
שפּעקמאַן (הערינג־העגדלער), פרוי, זון און דריי טעכטער
שעניצקי משה און דינה, שרה און דוד
שעניצקי אלעזר און פרוי, העניע
שעניצקי שרה מיט מאַן משה־טוביה פון אַשעצק
שעראָקע מרדכי און רבקה מיט זייער קינד

שעקערקע זלמן און העניע, אסתר
שעקערקע מענדל און פייגע מיט זייערע דריי קינדער
שעקרקע אברהם, פרוי יענטע, זון שמשון
שעקערקע יעקב־מענדל, פרוי לאה, קינדער
שעקערקע יצחק־יוספס אלמנה שרה מיט קינדער
שעקערקע משה, פרוי און קינדער און שוועגערין ליבעלע
שעקערקע שמואל מיט פרוי
שפּאַנצער אלמנה, זון יאַנקל, טאָכטער רבקה

תלמוד יחיאל, פרוי און קינדער
תלמוד מאַטעס, פרוי און קינדער

אַזוי האָט מען זיי געזופן

(אומגעקומענע וועמענס פינקטלעכע נעמען זענען פאַרגעסן)

פייוועלע בעקער מיט זיין משפחה
משה אהרן מלמד מיט משפחה
בעריש טאָקאַרזש, פרוי, זון אשר, הערש לייב און נאָך
פישקע מאָשקע
לייזער צאַצקע מיט פרוי און קינדער
קלמן קאָרקנמאַכער מיט משפחה
הערצקע שמש מיט משפחה
בערטשע שמש מיט משפחה
סומער מיט טאָכטער יאָספע
חיים גאָלדעס, אַ קצב
יעקב הערש גאָלדעס (חנהס איידעם) מיט משפחה, מאיר שלום גאָלדעס מיט משפחה
אהרון בלאָכאַרזש מיט משפחה
עלי פוט מיט משפחה
אהרון שוסטער מיט משפחה
אלמנה פון עלי באנק מיט משפחה
אָסטראָלענקער מלמד מיט משפחה, זיין זון יאַנקל מיט משפחה
קענדזשערס איידעם און פרוי דינה
שלמה מלכס (היטלמאַכער)
שלמהלע מלמד
הערשל באַרטניצער מיט פרוי און קינדער
חיימטשע קאָפּ (פון חברה קדישא), פרוי, קינדער און אייניקלעך
מענדעלע מלמד מיט משפחה
טאָטע לייזער מיט פרוי רויזע, זון און אייניקלעך (פון די באַלעגאָלעס)
חנה די בלאָכערקע, איר זון און זיין משפחה, איידעם יעקב־הערש, פרוי און קינדער
מאיר שלום, ברודער פון יעקב הערש און משפחה

אן ערב יום־כיפור בײם מאנומענט אין פאריז

פאַראייביקטע נעמען אויפן דענקמאָל אין פאַריז

די לאַנדסמאַנשאַפט פון מינסק־מאַזאָוויעצק אין פאַריז האָט באַלד נאָך דער מלחמה אויפגעשטעלט אויפן פאַריזער בית־הקברות, אין באַניע, אַ דענקמאָל מיט די נעמען פון אַלע דעפאַרטירטע פון פראַנקרייך, אָפשטאַמיקע פון מינסק־מאַזאָוויעצק. אין דער רשימה געפינען זיך אויך אַ סך וואָס זענען אין פאַריז נישט געווען, אָבער זייערע נאָענטע אין פאַריז האָבן כאָטש געוואָלט אויף וואָס פאַראַ אופן זייערע נעמען דערמאָנען. יעדן ערב־יום־כיפור זענען מינסקער יידן אין פראַנקרייך זיך מתייחד מיט זייערע נאָענטע ביי אַט דער מצבה, ווי מיר זענען דאָס אויפן בילד.

ווייטער ברענגען מיר די נעמען פון די מינסקער וואָס זענען אויסגעקריצט אויפן דאָזיקן דענקמאָל.

אין שפּיץ פיגורירן די נעמען פון די צוויי עקזעקוטירטע יידן פון מינסק, וואָס זענען אין פראַנקרייך דערשאָסן געוואָרן דורך די נאַציס אַלס ערוב־ניקעס: אברהם טשעבוצקי און יאַנקל מינסקי.

לינקס זייט פון דענקמאָל האָט פאַלגנדיקע נעמען פון די קדושים, לויטן לאָטיינישן אַלפאַבעט:

אַבראַמאָווסקי גאדל; אַרפאַ אידאַ, יוסף; בייער משה; בעקאַס בנימין, רבקה, אדאָלף, בעקאַס סימא; בערנאט עווא, אַננא, רענע; בארקשטיין קלאַרא, שרה; בארקשטיין אברהם, ביילע; בראַנעס־דאַנציקער שרה, בראַנעס חיים, העלען; ביכנער מאַריס, עלקע; טשעשינסקי שלמה, העלען, מינע, אַננא, מאַריס; צעניקסבערג בראַנדל, אַלגאַ, אידאַ, קסיעל; ציוויאַק מאיר, צאַרני יעקב־קאַפּל, מאלא הענרי; דזיאַלאָווסקי מאיר, זיסל; אייזנמעסער אסתר, מאַריס; אייכענהאָלץ שאַיע, איטע, שאַרלאָט; ערליך אברהם, ערליך גוסטאַוו; פינקלשטיין אברהם, פינקלשטיין רחל; פורמאַנסקי בערנאַרד, יוסף, משה, דבורה; פריידריך ישראל; פרידמאַן חנה־גיטל; פרידמאַן יאַנקל; פרייטער זשאק; גאָטליב עליע, גאָלדע און זייערע קינדער; געלדמאַן חיים־בער, בראַנדל; גאַפטאַרניק אברהם, חיה, אידאַ, אַדעל, סימאַן; גאָלדבערג אפרים, לעאָן; גאָלדבערג לייב, שפרה; גאָלדמאַן אברהם; גאָלדשטיין איטקע, ראָז; גאָלדשטיין סימא, ראָבערט; גאָלדשמידט מאַריס; גאַנטאַרסקי לאַזאַר, דבורה און דריי קינדער; גריץ פייגע, לעאָן; גרויזדיק משה, עליע, אידאַ, פאַני; גרויזדיק דוד; גרינבוים עזרא, פייגע, אַרנאָלד, שרה; גרינבערג משה, גרינבערג גיטל, ראָזע; גרינבערג רפאל, גרינשטיין הערש, סאַניע, זשאק, סאַלאָן; הערשפוס שלום, רבקה, אהרון, חיה; הימלפאַרב פאָל; יאַבלאָנקע מאקס, רעגינע, יאַבלאָנקע נתן, ראָזע, מאַשאַ, שרה, שמואל, בלאַנש, פאָל, לעאָן, ראַשעל; יאַגאָדאָווסטש איזאק; יאַקובאָווסקי זעליק, שפרינצע; יאַסקאָוויטש שמעון; קאַליש סאַנע; קאופמאַן לאה; קאָווע זעלדע, דאָרע; קאַרמאַן אריה, יצחק; קאָזשוך שמעון, זשאק; קשאַנשקאָווסקי יצחק, גאַסטאַן, שרה, שיפרה; לאנדסמאַן שרה; לייפער מאיר; ליכט יאַנקל, חוה; ליפשינסקי שפרינצע; לאש שאַיע, חיה, שרה, הענרי, סימאַן; מאַנגעל אברהם, לאה; מאַטושעווסקי כאַסקעל; מאַרסעל; מענדעלסאַן גענע, צפורה.

געפאַלן אין העלדישן קאַמף פאַר פראַנקרייך:

בוטלער הערמאַן, האָראָוויטש יאָסל, ראָזנבוים כאַסקיעל, שליווקאַ שלמה, שטערנפעלד בערנאַרד.

אויף דער רעכטער זייט פון דענקמאָל פיגורירן די נעמען:

מיכאָווער יאָסל, העניע, העלענע, סוזאַן; דוד; מיצנער אברהם; מיצנער גרשון, רעגינע; מיצנער נתן, געניע מיט דריי קינדער; מיקאַנאָווסקי מלכה; מינסקי יצחק; מיאָדאָווסקי יוסף, ראָזע, אַנעט; מיאָדאָווסקי הערש; מאָנטשאַזש קיווע; מאָרגענשטערן שיע, זיסל; מאָרגענשטערן שרה; מאָטיקאַ יאַנקל; נודעל אברהם, עטל, נתן; אָשליאַק חיים, אידאַ, רבקה; אָקסענהענדלער הערש; אָרדאָנער אברהם; אָסטשעגאַ יצחק; פערלמאַן— טערצאַסקאל; ראַבינאָוויטש נחום; ראַדאָשינסקי ליבע, העלען, פאני; אויזמאַן אברהם; רויזען פאַיאַ, ישראל, נתן; רויזמאַן שמילקע, בעלאַ־איטאַ; רויזמאַן הערש, שרה, רבקה, יצחק; רויך טאַניע; ראָזענבאום לאה, זשאַנעט; ראָזנבערג הערמאַן, לאה; ראָזנבערג מאָריס; ראָזנבערג טאָבע; ראָזנבערג לעאָן, ראַשעל; ראָזנבלאַט מנחם; ראָזנצווייג יודקע, חיה, מאָריס; ראָזנצווייג אברהם, חנה, מאָריס; ראָטשטיין רבקה, רחל, עטל; ראָטשטיין הינדע, שאַרלאָט; ראָטשטיין משה; רוזשאַנסקי ראובן, חיה; רובינשטיין לאה, זשערמען, ראָזאַ; ריבאַק בלימע; סעראָקאַ יעקב, איטאַ, מאַרסעל; שעניצקע יעקב, לאה, פייגע, חיה, פערל, אהרון, חנה, וויגדער, חוה; שעניצקי חנה, רעזשין; סקאָרופקאַ מלכה, סוזאַן, הענרי; סאַלמאַן פאָל; סטאַלקאָווסקי מלך, יאָספע, ביילע, פעסע, אברהם, מלכה; סטאַווקאָווסקי שמילקע, נתן, פאָלעט; סטאַווקאָווסקי מאָריס, שרה; שאַרפשטיין אברהם; שער יצחק, רבקה, דעניס, אַנדריי; שטערנבערג ראָזע, פישל, דבורה; טאַלאַרסקי מאיר, טעפערמאַן לעאָפאָלד; טראַפיקאַנט זשאָרזשעט, ריימאַן, מישעל; טשעבוצקי שלמה, טוכשיפער, משפחה; טיילבאַר בינעם; ווייסמאַן צירל, מרדכי; וואַלד פעלאַ; וואַרשאַווסקי אברהם; ווערטעל משה; ווערטעל לעאָן, רבקה, מאָריס; וואָלפאָוויטש עזרא; מינדל; ווירא̇בניק משה; שפיגעל יעקב הערש, פרוי, דריי קינדער; סקאָרופקאַ יוסף; ראַשעל הענרי, זשאַק, שמואל, פאָל; גאַלעצקי חיל מאיר.

די נעמען אין פראָנט פונעם דענקמאָל:

בעקאַס נתן, נחמה, וואָלף; בערנאַט אברהם, רחמיאל; בראָנעס מרדכי, הינדע, רחל, יודל, שרה, יעקב; בראָנשטיין הענעך, עטאַ; באָרנשטיין רעזשין (פון דער היים יאַבלאָנקע); בורשטין־לאָשיצקי רבקה; ציבולסקי הערש, רחל, יאַנקל; צימערמאַן פיניע, שפרינצע, עזריאל, צירל; דראַך משה, רייזל; עלקיס בנימין, מאַלע, וואָלף, גאָלדע; ערליך יצחק, שיינדל, פייגע; פינקלשטיין מאָריס, גיטל, בערנאַרד; גאָנטאַרסקי יצחק, דבורה, יאָסל; גרויזדיק נטע; גובערעק יצחק, שלמה, פראַדל; גוטמאַן יצחק מאיר, חיה, גאָלדע, הערש, ראובן; יאַגאָדאָוויטש ליבע, משה, שיינדל, יאָסקאָוויטש זלמן; יוכט פייוול, רחל; קאָרמאַן נטע, רייזל, 3 קינדער; קאָרמאַן פייוול, אסתר און 5 קינדער; קאָרמאַן יאַנקל, אסתר און 2 קינדער; קאָרמאַן ישראל, הערש, רחל; קאַליש שלמה; קאַמינקאָווסקי משה מיט קינדער;

לערמאַן לאה, שאַשע, איטע, מאיר; מיצנער משה, ברכה, נטע, טאַבע, גאַלדע; מיללער מנשה, פריידל; מאַרגענבעסער ישראל, בראַנדל און קינדער; מאַרגנשטערן שלמה, יענטע, פרימע, פרץ; אַסטשעגאַ אפרים, רישל און קינדער; פּיק יענטע מיט טאַכטער סאַלאַן; פּיעטשינסקי ישראל־מאיר, שרה, עליע; ראַדאַשינסקי יצחק; ראַלניק סאַנע, ברכה, אברהם; רוזשאַנסקי בערל, סערקע און קינדער; רוזשאַנסקי פריידע און מאַריס; ראַזנבוים יצחק־מאיר, שבע און קינדער; רובינשטיין ישראל און שיינדל; ריבאַק ביילע, קראַמאַרזש אהרון; ריבאַק צאַלקע, מרים; שעניצקי אהרן־פּרץ, עלקע, סימע; סאַלניצאַ ראובן, יאַספּע, רחל, העניע; שענדראַוויסט הערמאַן; טראַפּיקאַנט יצחק־שלמה, חיה; וואַכטער אסתר, מלכה און קינדער; וואַלד־טאַלאַרסקי שפרה; וואַסערמאַן יוסף, ביילע און קינדער; בערנאַט אברהם, רחל; ניעכטשיצקי דוד, אַלטע, יודל, מירקע, העלען; ריבאַק פייגע, באַשע; שניידער משה; טאַלאַרסקי ישראל, ליבע; טאַלאַרסקי אייזשע, לאה; קאַמינקאַווסקי חנה, צירל; פינקלשטיין גיטל, בערנאַרד; פרידמאַן ישעיהו, חנה־יאַספּע; גרינבאום צבי, חנה־הדסה.

אבינועם מיודובסקי — לזכרו

אבינועם, בנם הצעיר של צ'רנה וגרשון מיודובסקי, נולד בכפר־סבא בא' שבט תש"ה, 4.2.1945.

היו אלה הימים של שלהי מלחמת העולם ה־2, ימים בהם התמודד העם היהודי על קיומו הפיסי בגולה ועל זהותו הלאומית בארץ ישראל.

כבן כפר־סבא, מושבת העובדים, הפעילה במערכות ההגנה, ספג אבינעם לתוכו את ערכי העבודה החקלאית יחד עם ההכרה הלאומית.

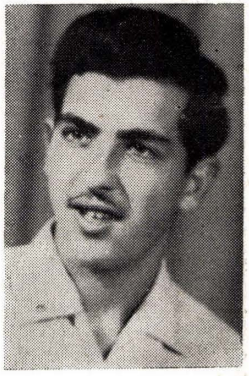

את גן הילדים וביה"ס העממי סיים בכפר־סבא ובשנת 1958 התחיל בלמודי מסגרות בביה"ס המקצועי אורט, משלא מצא שם את סיפוקו עבר ללמוד הנהלת חשבונות.

בסיימו את למודיו, עזב את הבית ויצא להכשרה צעירה בקבוץ „יפתח" שבגליל העליון, על מנת שיוכל להצטרף בבוא הזמן לחבריו בצאתם לצבא.

את שרותו הצבאי בנח"ל שרת יחד עם חבריו לגרעין „שניר" של תנועת הנוער העובד והלומד.

את הכשרתו החקלאית קיבל בקבוץ אפיקים כעובד מטע הבננות וכשהגיע להאחזות הנח"ל גרופית שבערבה, שימש כספק ההאחזות, תפקיד שהצריך מגע עם אנשים רבים, הרבה סבלנות ואורך רוח.

בתום תקופת ההכשרה הצבאית הגיע אבינעם אל המנוחה והנחלה בקבוץ „יפתח" שכה אהב.

ביפתח עבד במספר ענפים בהם זכה להערכה רבה ולאהבה, בגלל מסירותו לעבודה, נכונותו לקבל כל עול ויחסו לחברים העובדים אתו.

כשהגיעה המתיחות בגבולות לשיאה, נקרא אבינעם לשרות בחיל הצנחנים ובקרבות על שחרור ירושלים העתיקה ליד סנהדריה, נפל והוא בן 22 שנה בלבד. היה זה ביום ד' סיון תשכ"ז.

זכרו ינון לעד.

נפוצות מינסק



ביער הקדושים...

מינסקער יידן פון פאַריז און פון ישראל פלאַנצן אין יער הקדושים אַ וועלדל
לזכר די מינסקער קדושים; מלך גובערעק פון פאַריז רעדט

מינסקער אין ישראל
און אין חוץ־לארץ

מינסק־מאַזאָוויעצקער אין פראנקרייך

די געשיכטע פון דער עמיגראַציע פון מינסק איז ענג פאַרבונדן מיט דער געשיכטע פון דער אַנטשטייונג פון דער געזעלשאַפט מינסק־מאַזאָוויעצקי, און די ברייטע הילף, וואָס זי האָט געגעבן פאַר די, וואָס האָבן עמיגרירט נאָך פאַריז.

שוין אין די 20־קער יאָרן האָט געווויינט אַ גרופּע מינסקער (אַ קליינע צאָל) אין פאַריז. זיי האָבן געהאַט צווישן זיך אַ קאָנטאַקט, געקומען צו זיך פון צייט צו צייט, אָבער נאָך נישט געווען אָרגאַניזירט אין אַ געזעלשאַפט. צווישן די דאָזיקע מינסקער עמיגראַנטן, איז אויך געווען אייניער וואָס איז אַנטלאָפן פון פוילישן ענדעקיש־אַנטיסעמיטישן רעזשים, פאַר זיין אַקטיוון אַנטייל אין פאַליטישן קאַמף, דאָ זיך באַזעצט מיט זיין געטרייער לעבנס־באַגלייטערין, מאַטעלע. דאָס איז געווען דער דינאַמישער איטשע בראַנעס.

די גרינדונג פון דער געזעלשאַפט איז פאַרגעקומען אויף אַן אייגנאַרטיקן אופן. אין יאָר 1927 איז פאַרגעקומען אין פאַריז אַ מאַסן־מאַניפעסטאַציע צום אָפּראַטעווען פון דער עלעקטרישער שטול אין אַמעריקע פון די צוויי סינדיקאָלע פירער סאַקאָ און וואַנצעטי. בראַנעס האָט אינספּירירט אַ גרופּע מינסקער, אַנטייל־ צונעמען אין דער דאָזיקער מאַניפעסטאַציע. און אויף דער דאָזיקער מאַניפעס־ טאַציע האָבן די עטלעכע פאַרזאַמלטע מינסקער באַרירט די פראַגע פון שאַפן אַ פריינטשאַפטס־און הילפס־פאַראייניקונג פון די מינסקער. טאַקע אין זעלבן יאָר, 1927, האָט זיך אויסקריסטאַליזירט אַ קערפערשאַפט אונטערן נאָמען „פריינד פון מינסק־מאַזאָוויעצק און פון דער אומגעגנט".

די מיטגלידער פון דער דאָזיקער געזעלשאַפט זענען באַשטאַנען פון די פאָלגנדיקע מינסקער: איטשע בראַנעס, מאַקס אַשלאַק, שטערנפעלד, א. פינקעל־ שטיין, קאַצקי, האַכבערג, יאָסל סטאַווקאָווסקי, א. ראָזען, קאַזשוך, א. ראָזענבערג און פיניע אַקערמאַן. די צאָל מיטגלידער איז צו יענער צייט געווען בייַ 20־25 פערזאָן. איר ערשטער פרעזידענט איז געווען א. ראָזען, און סעקרעטאַר — בראַנעס. דער ערשטער גרינדונגס־קאָמיטעט איז געווען ריר־עוודיק און אַקטיוו, און אין אַ קורצער צייט שפּעטער איז דערגאַנגען די צאָל מיטגלידער ביז 85.

די מינסקער געזעלשאַפט איז געווען אייניע פון די אַקטיווסטע. אַ פאַקט, אַז צווישן פאַרשידענע אַנדערע אונטערשטיצונגען, פלעגט זי אויף אַן אַרגאַניזאַצ־ יאָנעל־פראַפּסיאָנעלן אופן, אויסצאָלן 50 פראָצענט פון זייערע געווינסטן פאַר־ דינסטן — די אַרבעטסלאָזע מיטגלידער. די געזעלשאַפט פלעגט אויך שטיצן די דורכרייזנדיקע מינסקער, וואָס זענען געפאָרן אין אַנדערע לענדער.

בייַ דער געזעלשאַפט האָט עקזיסטירט אַ ליי־קאַסע, וואָס האָט אַרויסגעגעבן גרעסערע סומעס געלט צו דינגען ווויינונגען און אויך זיך צו קענען אייניקאַרדענען.

נאָך דעם פאָלקס אין יאָר 1936 איז מינסק־מאַזאָוויעצק, האָט די געזעלשאַפט איבערגעשיקט אַ סומע פון העכער 40,000 פראַנק (צו יענער צייט האָט דאָס געהייסן אַ סך געלט) פאַר די געליטענע פון פאָלקס. אַ צאָל פון 132 מענער,

פרויען און קינדער, וואָס זענען געקומען קיין פּאַריז, האָט די געזעלשאַפט אַרויס־געוויזן גרויס איבערגעגעבנקייט, — נישט בלויז מיט שיינע ווערטער, נאָר מיט רעאַליטעט, ווי לעגאַליזירט זייער אַריינקום אין לאַנד, באַזאָרגט זיי מיט די געהעריקע אויפהאַלט־פּאַפּירן, מיט געלט־אונטערשטיצונג און אויך געשאפן פאַר זיי אַ היימישע סביבה, זייער וויכטיק און נויטיק אין זייער קריטישער לאַגע.



פאַרוואַלטונג פון פּאַריזער לאנדסמאנשאפט

אויפנאַמע אויף דעם 90־יעריקן יובילײ־באַנקעט פון יואל רובינשטיין — דעם 12טן נאָוועמבער 1972. פאַרוואַלטונג פון דער געזעלשאפט מיטן יובילאַר.
פון רעכטס אויף לינקס זיצן: מאדאם ק. יאגאָדאָוויטש, י. מאַרגוליס, מרים אָקסנהענדלער, פּרעזידענט גובערעק, י. רובינשטיין ז״ל, י. גרינהויז, ע. ערליך.
עס שטייען פון רעכטס אויף לינקס: לייבל גרינבערג, ד. בלאַשמאַן, זש. גאָטליב, מ. אָשלאַק ז״ל, אירקע טרוינע־ליפּטשינסקי ז״ל, עליע ראָטשטיין, פרוי ר. סטאַניסלאַוואָווסקי, ע. וואַלמער, ב. קשאָנשלאָווסקי

די געזעלשאַפט איז געווען איינע פון די ערשטע, וועלכע איז צוגעשטאַנען צו דער קאמפּאניע פאַר פאַראייניקן דעם יידישן ישוב פון פּאַריז, אין רעזולטאַט פון וואָס עס איז שפּעטער געשאַפן געוואָרן דער „פאַרבאַנד פון די יידישע גע־זעלשאַפטן אין פראַנקרייך״ מיט פריינד בראָנעס אַלס גענעראַל־סעקרעטאַר. אין רעזולטאַט פון דער דאָזיקער פאַראייניקונג, האָט די געזעלשאַפט מינסק־מאַז., צוזאַמען מיטן פאַרבאַנד, איינגעאָרדנט אַ גרויסן פּראָטעסט־מיטינג קעגן די פּאָגראָמען אין פּוילן.

די געזעלשאַפט האָט, אונטער דער אָנפירונג פון פריינד אָשלאַק, אויך מיט־געאַרבעט אין דער פאָלקס־קיך, וואָס האָט זיך געשאַפן אין יאָר 1939 צוהילף

די נויטבאַדערפטיקע יידישע עמיגראַנטן פון פוילן. דאָ האָבן זיי באַקומען אַ מיטאָג אָדער נאַכטמאָל און גלייכצייטיק געהאָט אַ היימישע סביבה. די געזעלשאַפט פלעגט אויך אַרויסשיקן קינדער פון מיטגלידער אויף זומער־וואַקאַנסן.

און אויך די פֿאַראַם־פליטים פון מינסק, וועלכע עס איז נישט געלינגען צו פֿאַרבלייבן אין פֿראַנקרייך, פלעגט די געזעלשאַפט דערמעגלעכן צוריקצופֿאָרן אין פֿאַרלייכטערטע באַדינגונגען. זי פלעגט זיי באַזאָרגן נישט נאָר מיט באַן־בילעטן, נאָר אויך מיט צידה לדרך.

די געזעלשאַפט האָט זיך באַטייליקט אין דער אָקציע פֿאַרן יידישן קינד אין פוילן.

אין יאָר 1933, וועלן היטלער איז געקומען צו דער מאַכט און אַרויסגעשיקט פון דייטשלאַנד די ערשטע גרופּע יידן קיין זבאָנשין (פוילן), איז אַ גרעסערע דעלעגאַציע געפֿאָרן פון פראַנקרייך צו ברענגען הילף, און צווישן זיי אויך אַ גרופּע פֿאָרשטייער פון דער געזעלשאַפט מינסק־מאַזאָוויעצק.

אויפן קולטור־געביט, סטימולירט דורך די פריינד יאַנקל צימערמאַן און איטשע בראָנעס, האָט די געזעלשאַפט דורכגעפֿירט זאַמלונגען און געשאַפֿן אייַ־גענע מיטלען פֿאַרן „ייוואָ". אויך פֿאַרקויפט זיינע ביכער און איינגעאָרדנט רעפּערטואַר, אַדורכגעפֿירט פֿאַרווייַלונגען און בעלער. דער ערשטער באַל, אין יאָר 1928, איז געווען אַ געשעעניש אין יידישן פֿאַריז, וואָס האָט אַריינגעבראַכט אין דער קאַסע אַ גרעסערע סומע. דאָס געלט איז נאַכהער פֿאַרטיילט געווארן צווישן די נויטבאַדערפטיקע מינסקער.

פֿאָרשטייט זיך, אַז בעתן קריג 1939—1945, איז קיין טעטיקייט נישט געפֿירט געווארן. דאָך האָבן די לאַנדסלייט, וואָס האָבן זיך געפונען אין פֿאַריז, אָנגעהאַלטן אַ קאָנטאַקט מיט די מינסקער סאָלדאַטן, וואָס האָבן זיך געפונען אויפן פראָנט און זיי געהאָלפן.

בעת דער נאַצישער אָקופּאַציע זענען העכער דריי טויזנט מינסקער דעפּאָר־טירט געווארן אין די טויטן־לאָגערן. פון זיי האָבן זיך צוריקגעקערט 28 מענער און פרויען, מאָראַליש און פיזיש־צעבראָכענע.

נאָך דער מלחמה האָט זיך די שארית הפליטה מינסקער צוריק אָרגאַניזירט. די צוריקשטעלונג פון דער געזעלשאַפט איז אָנגעקומען זייער שווער. די ליי־קאַסע איז טיילווייז רעסטאַווירט געווארן. פֿאַר דער צייט פון איר באַנייאונג איז פון דער ליי־קאַסע אויסגעבאָרגט געווארן אַ סומע פון 185,000 פראַנק, און אַלס אונטערשטיצונג איז אויסגעצאָלט געווארן 300,000 פראַנק. צו יענער צייט האָט דאָס געהייסן אַ גרויסע סומע, בפרט אַז דאָס געלט איז געשאַפֿן געווארן פון אייגענע מיטלען.

נאָך דעם שרעקלעכן חורבן זענען געווען קינדער־יתומים פון מינסקער עלטערן, וואָס זענען אומגעקומען אין די טויטן־לאָגערן. די געזעלשאַפט האָט 36 מינסקער יתומים אָפּגעפונען און געהאָט איבער זיי אויפזיכט, זיי געהאָלפן מאַטעריעל און מאָראַליש.

די געזעלשאַפט מינסק־מאַז. האָט אַוועקגעשטעלט אַן אימפּאָזאַנט דענקמאָל אויפן יידישן בית־עולם, צום אָנדענק פֿאַר די קדושים פון מינסק־מאַזאָוויעצק.

ווי אויך פאַר די מינסקער וואָס זענען טראַגיש אומגעקומען אין נאַצישע קאַנצענטראַציע־לאַגערן. אונטער דעם דענקמאָל זענען באַערדיקט די צוויי מינסקער מאַרטירער, יאַנקל מינסקי, וואָס איז דערשאָסן געוואָרן דורך די נאַציס אַלס ערובניק אין קאַנצענטראַציע־לאַגער דראַנסי, נעבן פּאַריז, ווי אויך אברהם טשעבוצקי, וועלכער איז פאַרמשפט געוואָרן צום טויט פאַר זיין פּאָליטישער טעטיקייט קעגן אָקופּאַנט, און איז געקעפּט געוואָרן אין דער טורמע פון דער סאַנטע.



באַנקעט פון דער פּאַריזער געזעלשאַפט ביי געדעקטע טישן — דאָסמאָל לכבוד די צוויי מיידעלעך פון זיסקינד בערגער פון פוילן, וואָס זענען דערווייל געוואָרן דערוואַקסענע פריילינס (אויפן בילד — לינקס)

די געזעלשאַפט האָט אַרויסגעגעבן און פאַרשפרייט דאָס בוך פון לאַנדסמאַן לייבל ראָכמאַן „און אין דיין בלוט זאָלסטו לעבן".

ביז היינט צו טאָג פירט די געזעלשאַפט אַ שיינע קולטור־טעטיקייט און איז געווען דינאַמיש. איר צאָל מיטגלידער באַשטייט פון העכער 85. זי פירט דורך פון צייט צו צייט פאַרזאַמלונגען, קולטור־אימפרעזעס, יעדעס יאָר אַ באַל.

די געזעלשאַפט האָט צו איר דיספּאָזיציע אַ וויכטיקן היסטאָרישן דאָקומענט. דאָס איז דאָס גאָלדענע בוך, נאָך צוגעגרייט מיט יאָרן צוריק, דורך דעם געווע־זענעם פרעזידענט איטשע בראָנעס. דאָס בוך איז די אַרבעט פון אַ קונסט־מאָלער. אין דאָזיקן פינקס ווערן פאַרצייכנט און איינגעשריבן וויכטיקע דאָטעס און היסטאָרישע געשעענישן ביי די מינסקער, ווי חתונות, געבורטן א.א.וו.

די געזעלשאַפט האָט אויך געפלאַנצט צוויי טויזנט ביימער אין „יער הקדושים"

אין ישראל, און אַנגערופן אַ גאַס אויפן נאָמען פון די מינסק־מאַז', וואָס זענען אומגעקומען אין לעצטן קריג.

די געזעלשאַפט האָט אויך אַוועקגעשטעלט אַ דענקמאָל אויפן מאַסן־קבר, אויפן בית־עולם אין מינסק־מאַזאָוויעצק, ווי אויך אַרומגעצוימט דעם בית־עולם. פאַר דעם צוועק האָט זי אינוועסטירט אַ גרעסערע סומע געלט און אויך געשיקט אַ דעלעגאַציע צום אַנטהילן דעם מאָנומענט.

נאָך אַ וויכטיקן מאָמענט צו פאַרצייכענען איז דאָס, וואָס די געזעלשאַפט באַערט מיט פיעטעט יעדעס יאָר די קדושים. זי אַרדנט איין אַ יזכור־אָוונט צום אָנדענק פון די פאַרשניטענע יידן אין מינסק־מאַז' און פון די אַרומיקע שטעטלעך. דער דאָזיקער יזכור־אָוונט קומט שטענדיק פאָר אַרום דעם 5־טן יוני, ווייל אין דעם טאָג פון יאָר 1943 האָבן די נאַצי־מערדער דערשאָסן די לעצטע 80 יידן אויפן פלאַץ פון רוצקיס פאַבריק.

די נאציאָנאַלע לאנדסמאַנשאפט פון מינסק־מאַזאָוויעצקער יידן אין פאַריז

מיט אַן ערך צען יאָר צוריק האָט אַ גרופּע מינסק־מאַזאָוויעצקער יידן אין פאַריז געגרינדעט אַ נייע געזעלשאַפט, אַרויסטרעטנדיק צוליב פאַרשידענע טעמים פון דער אַלגעמיינער געזעלשאַפט. די געזעלשאַפט — אין שפּיץ מיט אייזנפּיש, שענקינסקי, מאַדאַם דראַך־פּיעטשינסקי, פּלאַטקעוויטש־זיילבערבערג, שעניצקי, באָרנשטיין און יאָנקל צימערמאַן — קאָנצענטרירט איר טעטיקייט בעיקר אַרום הילף פאַר מדינת ישראל.

פאַרשידענע זאַמלונגען ווערן דורכגעפירט פאַר צוועקן וואָס האָבן די אויפ־גאַבע צו שטיצן מדינת ישראל.

מיט דער הילף פון דער געזעלשאַפט איז צווישן אַנדערן געשיקט געוואָרן באַלד נאָך דער מלחמה אַן אַמבולאַנס פאַרן מגן־דוד. צו דער געלעגנהייט איז אויך געקומען אַ ספּעציעלע דעלעגאַציע פון פאַריז. אין דער פייערונג האָט זיך אויך באַטייליקט אַ גרויסער עולם מינסקער יידן אין תל־אביב.

אַ צווייטע אַקציע איז געווען צו פּלאַנצן אַ וועלדל אויפן נאָמען פון מינסקער יידן אויפן שטח פון די קרן קימת־וועלדער אויפן גלבוע־באַרג. אויך אין דער פייערונג האָבן זיך מאַסנווייז באַטייליקט מינסקער יידן אין ישראל, אַרויספאָרנדיק צום אָרט פון די פּלאַנצונגען מיט אַ ספּעציעלן אויטאָבוס.



בעת דער פייערונג פון איבערגעבן אַן אַמבולאַנס פארן רויטן מגן דוד — א מתנה פון דער נאציאָנאלער לאַנדסמאַנשאַפט פון מינסקער אין פאריז

מלך גובערעק
(פאַריז)

אונדזער קבר אבות־רייזע קיין מינסק

נאָך איבער דרייסיק יאָר, ווי איך בין אוועק פון מינסק, האָב איך געהאט א באדערף צו פאָרן אהין, פאָרן און זען מיט די אייגענע אויגן דעם חורבן פון מיין שטאָט און פאַמיליע. ווי אַ דעפאָרטירטער קיין אוישוויץ און בוכענוואַלד, האָב איך קיין שום אילוזיעס זיך אמת נישט געמאַכט. אגב, האָב איך אין בוכענ־ וואלד אמאָל געטראָפן א פוילישן שוסטער־ארבעטער פון אונדזער שטאָט מיטן נאָמען קאַנטשיוק, און ער האָט מיר איבערגעגעבן וועגן די אכזריותן וואָס מינסקער יידן האָבן געהאט אויסצושטיין.

צום 20סטען יאָרטאָג פון ווארשעווער געטאָ־אויפשטאַנד, אפריל 1963, זענען א סך יידישע דעלעגאציעס געפאָרן קיין ווארשע. מיר, לאנדסלייט פון מינסק־ מאזאָוויעצקי אין פראנקרייך, האָבן באשלאָסן אויסניצן די גלעלעגנהייט און נאָכן באַטיילקן זיך אין די געטאָ־פייערונגען זענען מיר אראָפגעפאָרן קיין מינסק מיט טיפן ווייטיק אין הארץ האָבן מיר געזען וואָס עס איז געווארן פון אונדזער היימשטאָט.

אז מיר האָבן אָנגעטראָפן אויף א שטאָט אָן יידן און קיין זכר נישט גע־ פונען פון אונדזערע פאַמיליעס, האָבן מיר אָנגעהויבן זוכן כאָטש סימנים פון אמאָל, פון אלץ וואָס איז אונדז געווען אזוי נאָענט און טייער. בלויז געציילטע יידישע הייזער זענען געווען גאָנץ און אין זיי האָבן נאָטירלעך געווויינט פאַ־ ליאקן. אין הויז פון שאול האָלצבאנד, ווו עס האָט געלעבט זיין אלמנה, האָבן מיר געפונען א סך יידישע ביכער מיט סטעמפלען פון דער פארמלחמהדיקער קעלצער ארבעטער־ביבליאָטעק. די ביכער האָבן מיר מיטגענומען קיין פאריז און איבערגעגעבן די קעלצער לאנדסלייט.

מיר זענען געגאנגען איבער די גאסן, געוואָלט געוויס זיך דערמאָנען וואָס אויף יעדן אָרט האָט זיך געפונען. דאָס איז געווען זייער שווער. טיף, אויף דער קאָליע גאס, ווו עס איז געווען דאָס פאַריסאָווער שטיבל מיט דער דירה פון רבין ר׳ משהלע, האָבן מיר געטראָפן א פוסטן פלאַץ. דאָס אָרט פון בית מדרש איז אַרומגערינגלט מיט אַ פאַרקאָן און עס וואָקסן אויף דעם פלאַץ קאַר־ טאָפל. ווער איז דער אייגנטימער פון דעם פלאַץ האָב איך בשום־אופן זיך נישט געקענט דערוויסן... אויפן מארק, ווו עס האָט זיך געפונען די גמינע און דאָס בית מדרש, האָבן מיר געטראָפן א קוילן־סקלאד. ערטער וואָס זענען געווען הייליק און געשעצט, זענען געוואָרן געשענדעט, פאַרשוועכט. פון מאַרק בין איך אריין אין רבינס גאס און אויך דאָ זיך אָנגעטראָפן בלויז אויף צע־ שטערונג. אויך פון רבינס בית מדרש מיט די געמויערטע וועגט איז קיין זכר נישט געבליבן. דער גאנצער שטח איז פארוואנדלט געוואָרן אין אָקער־ פעלד. דאָס זעלבע מיט א גאנצע ריי הייזער אויף דער שעניצער גאס.

מיט געבויגענע קעפ און טיפן ווייטיק זענען מיר אוועק צום בית־עולם. מיר האָבן געזען ווי די וואנדאלן שוינען נישט קיין שום זאך וואָס האָט א

שייכות מיט יידישן אָנדענק. אפילו מתים לאָזט מען נישט רוען אין זייערע קברים, און זייערע מצבות ווערן צעשטערט. בכלל איז דער גאנצער שטח פאַרוואַנדלט געוואָרן אין אַ פלאַץ פאַר פאַשן בהמות און חזירים. מיט גרויס וויטיק האָבן מיר דאָס אלץ געזען און באלד אויפן אָרט באשלאָסן אז אזוי טאָר עס ווייטער נישט אָנגיין.



ביים דענקמאָל אין טרעבלינקע — משה באַרנשטיין און מרים אַקסנהענדלער ביים שטיין לזכר מינסקער קדושים אויף די פעלדער פון טויט־לאַגער

נאָך א באראטונג מיטן שטאָט־ראט האָט אונדזער דעלעגאציע באשלאָסן דעם שטח פון בית־עולם ארומצוצוימען, די צעשטערטע מצבות צוריקשטעלן און אויפן אָרט אויפשטעלן א דענקמאָל. מיר האָבן גלייך באטאָנט, אז מיר ווילן דעקן אַלע הוצאות וואָס די אַרבעט דאַרף קאָסטן. דער שטאָט־ראַט ווען זיין דער אויספירער אונטער דער אויפזיכט פון יידישן קאָמיטעט אין ווארשע און מיטאַרבעט פון אונדזער לאַנדסמאַן יחיאל קירשנבאום, וואָס האָט דעמאָלט נאָך געלעבט אין ווארשע און האָט זיך פיל מי געגעבן די ארבעט זאָל ווי געהעריק אויסגעפירט ווערן.

נישט ווייט פון בית־עלמין האָט זיך געפונען א קבר מיט דערשאָסענע יידן. אין ראַם פון די אַרבעטן איז דאָס מאַסן־קבר עקסהומירט געוואָרן און די קדושים זענען געבראַכט געוואָרן צו קבורה. ביים דורכפירן די אַרבעט זענען אָנגעזונדיק געווען פאַרשטייער פון יידישן קאָמיטעט אין ווארשע און אונדזער לאַנדסמאַן משה באַרנשטיין.

די טעכנישע קאָמיסיע, וואָס האָט זיך פארנומען מיט די אלע ארבעטן, איז געשטאנען אין פארבינדונג מיט דער געזעלשאַפט „פריינט פון מינסק מאַזאָ־

וויעצק אין פאריז", וואָס האָט געשאפן פאר דעם צוועק די נויטיקע סומע. ביישטייערונגען זענען אויך אריינגעלאָפן פון אונדזערע לאנדסלייט אין אמעריקע, ישראל, ארגענטינע און קאנאדע.

דער טערמין צו אנטהילן דעם מאָנומענט איז באשטימט געוואָרן אויפן 30טן יולי 1965. א גרעסערע צאָל לאנדסלייט פון פאריז זענען געפאָרן ספעציעל קיין מינסק — און צווישן זיי דער ערן־פרעזידענט אברהם איטשע בראָנעס, דער פרעזידענט מלך גובערעק און דער סעקרעטאָר מאָקס (מאָטל) אָשלאָק, דער שטאָט־ראט צוזאמען מיטן יידישן קאָמיטעט אין ווארשע האָבן אלץ געטאָן די אַנטהילונג זאָל מיט פּיעטעט און כבוד דורכגעפירט ווערן.



אויפן יידישן בית־עלמין זענען פיל מצבות אויפסניי אויפגעשטעלט געוואָרן — ווען זיי בלייבן גאַנץ?

אויפן אָרט פון דער אמאָליקער קאָפּערניק־שולע אויף דער שעניצער גאס איז פריער אנטהילט געוואָרן אן אָנדענק־טאָוול פון מארמורשטיין צום אָנדענק פון די לעבעדיק־פארברענטע יידן. די שולע וואָס איז אויפסניי אויפגעבויט געוואָרן טראָגט דעם נאָמען פון דער יידישער פארטיזאנער־קעמפערין וואָס איז געכאפט געוואָרן מיט געווער אין האנט, אננא סאוויצקא. פון דאנען זענען מיר אוועק צום בית־עלמין צו אנטהילן די מצבה צום אָנדענק פון אלע אומגעקומענע. חוץ די אָפּיציעלע רעגירונגס־פאָרשטייער זענען אויך געווען פאָרשטייער פון יידישן קאָמיטעט, מיטן סעקרעטאר ס. פישגרונד אין שפיץ, וועלכער האָט אויך געהאלטן א רעדע. אויף א שווארצן מארמור־שטיין איז אויפגעקריצט אן אויפשריפט מיט פאָלגנדיקע וועגן: „צום אָנדענק פון דער יידישער באָפעלקערונג פון מינסק מאָזאָוויעצקי, אין באָשאָנד פון 5500

נפשות, וואָס זענען דערמאָרדעט געוואָרן דורך די היטלער־באנדעס אין דער צייט פון קריג 1945—1939. כבוד זייער אָנדענק".

צו דער פייערונג זענען געקומען אלע לאנדסלייט וואָס האָבן נאָך דעמאָלט געווויינט אין פוילן, און מיר האָבן אלע געשווויירן נישט צו פארגעסן.

נאָכן פארענדיקן די אלע געדענק־צערעמאָניעס, זענען מיר אוועק אין א דאָרף 5 ק"מ פון מינסק און דאָרט האָבן מיר אָפגענומען ביי א פויער 12 גרויסע מצבות, וואָס ער האָט צוגערויבט פון יידישן בית עלמין און מיט זיי אויס־געפלאסטערט זיין הויף. מיר האָבן די מצבות צוריקגעברענגט צום בית הקברות אין מינסק.

די טרויער־רייזע וואָס מיר האָבן אונטערגענומען, האָט אויך איינגעשלאָסן א באזוך אין די טויט־לאגערן פון טרעבלינקע, ווו עס זענען אומגעקומען דער רוב מינסקער יידן, און אין אוישוויץ ווו עס זענען אומגעקומען פיל מינסקער יידן, וואָס זענען דעפּאָרטירט געוואָרן פון פראנקרייך.

לייבל גרינבערג
(פאַריז)

אברהם איטשע בראָנעס

אברהם איטשע בראָנעס איז געבוירן דעם 9־טן אפריל. זיין פאָטער איז געווען א שטובן־מאלער. די קינדער האָבן באקומען א וועלטלעכע דערציונג. איטשע, דער עלטסטער זון, האָט זיך גוט געלערנט און איז געוואָרן א סטו־דענט אין אוניווערסיטעט אין וואַרשע. זיין רעוואָלוציאָנערן גייסט האָט ער דערוואָרבן בייַ זיין פאָטער, וואָס האָט געהערט צו די רעוואָלוציאָנערן אין יאָר 1905.

אין די יאָרן 1917—1918 האָט שוין איגנאָרירט (אזוי האָט ער געהייסן צו יענער צייט) פארקערט אין די קרייזן וואָס האָבן זיך געפרופן ס.ד.ק.פ.י.ל. (אין די שפּעטערע יאָרן ק. פּ. פּ.).

ווי א גוטער אָרגאַניזאַטאָר און רעדנער פלעגט ער פירן אן אינטענסיווע ארבעט ביים אָרגאַניזירן די פּוילישע ארבעטער פון רודזקיס אייזן־פאבריק. אין א געוויסן טאָג, נעבן דער געבוידע פון דער שטאָט־פארוואלטונג, וואָס האָט זיך דעמאָלט געפונען אויף ראָג מאָסטאָווע — קאָליע גאס, האט בראָנעס גע־רעדט פון באלקאָן צו עטלעכע הונדערט פארזאמלטע ארבעטער. און וועו די פּאָליציי איז ארויף אים צו ארעסטירן, איז ער אראָפּגעשפרונגען פון באָלקאָן. די פּאָליציי האָט אים נאָך דעם כסדר געזוכט אזוי ביז זיין אנטלויפן. א קורצע צייט שפּעטער איז ער אָנגעקומען קיין פאריז.

בראָנעס האָט זיך באלד ביי זיין אָנקומען פארבונדן מיט דער פראנצויזישער פּראָגרעסיווער באוועגונג. ער האָט אויך אָנטייל געגומען אין בארימטן היס־טאָרישן קאָנגרעס פון דער סאָציאליסטישער פארטיי אין דער שטאָט טור, אין דעצעמבער 1920.

בראָנעס איז געווען דער גרינדער פון דער געזעלשאַפט פון די אָפשטא־מיקע פון מינסק־מאזאָוויעצק און איז געווען איר געוועראל־סעקרעטאר אין משך פון לאנגע יאָרן. ער האָט געגומען אן אקטיוון אָנטייל ביים גרינדן דעם פארבאנד פון די יידישע געזעלשאַפטן אין פראנקרייך בכלל.

אין די דרייסיקער יאָרן, וועו א גרויסע צאָל יידן פארטריבענע פון דייטש־לאַנד האָבן זיך געפונען אין זבאָנשין, איז בראָנעס אויך געווען אין דער גרויסער דעלעגאַציע פון פאָריזער יידנטום צו ברענגען הילף פאָר די געלי־טענע פון די היטלער־רדיפות. בראָנעס האָט פיל געלייסטעט פאר די אימיג־ראנטן וואָס זענען געקומען פון מינסק־מאזאָוויעצק נאָך דעם פאָגראָם אין יאָר 1936. ער איז בכלל געווען אקטיוו אין אלע איניציאטיוון וואָס זענען דעמאָלט דורכגעפירט געוואָרן אויף דער יידישער גאס.

אין דער צייט פון דעם צווייטן וועלט־קריג האָט בראָנעס אָנטיילגענומען אין דער וויידערשטאָנד־באוועגונג. נאָכן קריג האָט ער מיטגעהאָלפן אויפזוכן קינדער פון מינסקער עלטערן, וואָס זענען אומגעקומען אין די קאָנצענטראציע־

לאַגערס. די דאָזיקע קינדער האָט ער באַזאָרגט מיט פּלעצער אין די קינדער־היימען פון דער צענטראַלער קינדער־קאָמיסיע ביים אוניאַן.

מיטן אנטשטיין פון מדינת ישראל, האָט זיך בראָנעס באצויגן מיט ליב־שאפט, סימפּאטיע און באגייסטערונג צו דער דאזיקער געשעענישׂ, און געגעבן אויסדרוק פאַר דעם ביי יעדער געלעגנהייט. זיין נאָמען איז געווען ענג פאַר־בונדן מיט דער מינסקער לאנדסמאנשאפט, וועלכער ער איז געווען איבער־געגעבן בלב ונפש, ביז ער האָט זיך פּיזיש אייגעבראָכן און איז קראנק געוואָרן.

ער איז געשטאָרבן מיטוואָך דעם 9־טן נאָוועמבער 1966. מיט זיין טויט איז נישט בלויז אַוועקגעריסן געוואָרן אַ געזעלשאַפטלעכער טוער, נאָר אויך א מענטש מיט קולטור, בילדונג און קענטעניש פון עטלעכע שפראכן. צו דעם איז ער אויך געווען אַ קענער און ליבהאָבער פון קונסט־מאָלעריי.

מיט זיין וויסן און געזעלשאַפטלעכן רעקאָרד האָט ער אַ סך בייגעשטייערט לטובת דער געזעלשאַפט, זינט די ערשטע טעג פון איר גרינדונג.

יוסף מאַרגוליעס
(פּאַריז)

מאַקס אָשליאַק — דער חבר און מענטש

נישט געקוקט דערויף וואָס איך אַליין בין געבוירן אין קאַלושין, בין איך אָבער פון מיין פריסטער יוגנט אָן געווען פאַרבונדן דורך די צאַרסטע פאַמיליע־פעדים מיט מינסק.

קיין פּאַריז בין איך אָנגעקומען ווען איך האָב נאָך אַפילו נישט געהאַט קיין פולע דרייצן יאָר. דאָס איז געווען אין יולי 1923, אַ שווערע צייט פאַר די נייע געקומענע עמיגראַנטן, וואָס האָבן זיך קאָנצענטרירט אין פיר אָרעמע קוואַרטאַלן מיט שמאָלע און שמוציקע געסעלעך און נאָך ענגערע ווויינונגען. שווערע אַרבעט — אָפטמאָל בײַ שפּעט בײַנאַכט — איז געווען אַ געוווינלעכע זאַך, — בײַ די, פאַרשטייט זיך, וואָס האָבן אָפּגעגליקט צו באַקומען אַרבעט... בײַ אַזעלכע באַדינגונגען איז נאַטירלעך אַ 21יעריק יינגל אין דער פרעמד שוין מער נישט געווען קיין צעפּיעשטשעט קינד, נאָר אַ רייפער און דערוואַקסענער מיט ביטערע דערפאַרונגען אויף אַלע געביטן פון שווערן לעבן..

בײַ אַזאַ צושטאַנד וואָס איז דער וווּנדער, וואָס מיך האָט אַזוי ווי מיט אַ מאַגנעט געצויגן צו מיינע מינסקער קוזינען ריווטשע און מאַקס אָשליאַק — צו זייער ווויינונג אויף רי באָפרוּאַ (שפּעטער אויף רי דע לאַ ראָקעט). אַרום דעם גרויסן טיש אין אַן אײַנפאַכן צימער, האָב איך באַקענט פאַרשידענע מענטשן — בונדיסטן, ציוניסטן, קאָמוניסטן און אויך שרייבער. איך בין אמת דעמאָלט געווען בלויז אַ שטומער עדות — איך האָב אָבער אַריינגעזאָפּט אין זיך אַ סך הייסע דיסקוסיעס וועגן נאַציאָנאַלע און אינטערנאַציאָנאַלע פראָבלעמען, וואָס האָבן געמאַטערט יענע יאָרן דאָס יידישע פּאַריז. דאָ האָב איך אויך באַקענט כמעט יעדן מינסקער, וואָס איז געקומען קיין פּאַריז. אין אָט דער דירה האָבן זיי געפונען אָן אָפרו, אָן ערשטע היים, און דער עיקר — זאָרג פאַר אַרבעט און פּאַפּירן כדי צו קענען בלייבן אינעם נייעם לאַנד.

די שיינע ריווטשע פלעגט בעת די הייסע דיסקוסיעס דערלאַנגען כיבוד צום טיש — טיי מיט קיכלעך, פרוכטן, און געשאָפן די אַטמאָספער פון אַ יידישער היימישער שטוב.

נישט איינמאָל ווען מען איז אַזוי געזעסן ביים טיש האָט זיך די טיר געעפנט און אַ נײַ־אָנגעקומענער איז אַריינגעפאַלן. באַלד איז מען אַריבער צו פראָאַזישע ענינים, אָן צו הערן גרוסן פון דער אַלטער היים אין פוילן, אָן איבערהויפּט — וועגן די מעגלעכקייטן איינצואָרדענען זיך אין נייעם לאַנד. דאָ האָט מאַקס אָשליאַק נישט געהאָט קיין גלייכן צו זיך מיט זיין איבערגעבנקייט אָן מסירת־נפש, חברישקייט און טריישאַפט צו אַ לאַנדסמאַן. ער איז געלאָפן איבער שטאָקן אין די אָמטן כדי אויסצואַרבעטן פּאַפּירן, צו שאַפן אַ טאָג אַרבעט. ער האָט נישט געווויסט פון קיין שום מידקייט ווען ער האָט געדארפט טאָן עמיצן אַ טובֿה. ער

אַליין האָט דעמאָלט געאַרבעט ווי אַ סערוויטער אין אַ יידישן רעסטאָראַן. געבענטשט פון דער נאַטור מיט אַ לעבנסלוסטיקן כאַראַקטער האָט פון אים געשפראָצט אַ קוואַלעדיקע פאַלקסטימלעכע נאַענטקייט. ער האָט זייער פיל געלייסטעט פאַר זיינע לאַנדסלייט, און איז בכלל געווען געזעלשאַפטלעך דינאַמיש־אַקטיוו און זיך דערוואַרבן פאַר דעם אַלעם ברייטע אַנערקענונג.

דאָ, ביי מאַקסן אין שטוב, האָב איך צום ערשטן מאָל געהערט רעדן וועגן איטשע בראָנעס — אַ ממש לעגענדאַרע פיגור ביי מינסקער לאַנדסלייט און אין יידישן פאַריז בכלל. עס זענען אַרומגעגאַנגען לעגענדעס וועגן זיין אונטערערדישער טעטיקייט אין פוילן איידער ער איז אָנגעקומען קיין פאַריז אין יאָר 1919, וווּ ער האָט זיך גיך אַרויסגערוקט אין פאָדערגרונט פון יידישן געזעלשאַפטלעכן לעבן.

אַשליאַק איז געווען בראָנעסעס רעכטע האַנט און דער פאַקטישער רעאַליזירער פון אַלע זיינע פלענער און פראָיעקטן וואָס זענען נוגע־געווען דער טעטיקייט פון דער מינסקער לאַנדסלייט־געזעלשאַפט אין פאַריז — אַזוי אין משך פון אַלע יאָרן. וועג בראָנעס איז פון אונדז אַוועקגעריסן געוואָרן, האָט אַשליאַק אויך ווייטער פאָרגעזעצט זיין טעטיקייט אין דער לאַנדסמאַנשאַפט. ער איז געווען אַ דעמב, אויף וועלכן מען האָט פעסט געקענט זיך אָנשפאַרן. וועג דער גרויזאַמער טויט האָט אויך אים אַוועקגעריסן פון אונדז — דעם 29טן יולי 1973 — איז דאָס געווען אַ שטאַרקער ביז גאָר קלאַפ. די אבידה פילן מינסקער יידן אין פאַריז ביזן היינטיקן טאָג.

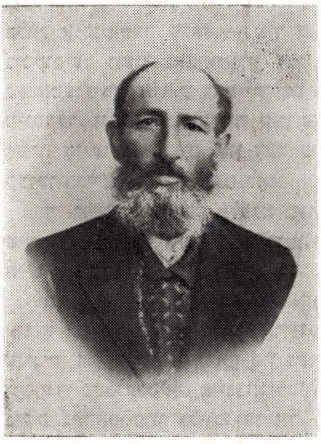

ישראל אַשלאַק פון דער מאַסטאַווע־גאַס, פאַטער פון מאַקס אַשלאַק

שרה אַפּפייער
(תל־אביב)

דער פאַרבאַנד פון די מינסקער אין ישראל

זיין אַנטשטייונג און טעטיקייט

אין מינסק זענען מיר געווען טעטיק אין דער פּועלי־ציון־אַרגאַניזאַציע פון די פּריעסטע יאָרן אַן. מיין מאַן, ישכר־בער אַבפּייער, איז עולה־געווען אַפּריל 1933. איך אַליין בין אָנגעקומען אַביסל שפּעטער — ערשט אָקטאָבער 1935. פון אונדזער גרופּע זענען נאָך געקומען כמעט אין דער זעלבער צייט: פּייגע זלאָ־טאָלאָוו, שמעון רובינשטיין, טשאַרנע מיאָדאָווסקי, בינעם ראָטשטיין, פּייגע קיווייקאָ און נוח קרייטמאַן. פון פריער איז געווען חיים גרינבוים, וואָס איז נאָך געקומען אין יאָר 1925. אין כפר סבא האָט שוין געווינט גרשון מיאָדאָווסקי און דערנאָך איז אויך געקומען שמואל זילבערשטיין. דאָס איז שוין געווען אַ גאַנץ פּיינע גרופּע. וואָס אונדז האָט צום מינסטן כאַראַקטעריזירט, איז געווען דער פאַקט, וואָס מיר זענען אַלע געקומען כמעט אין איין אות אין דער זעלבער צייט און וואָס מיר זענען אויך געווען חברים אין מינסק.

אַן איבערטרייבונג קען מען זאָגן אַז מיר האָבן זיך אַלע געפילט ווי איין משפּחה. אונדז האָט פאַראייניקט חוץ די עליה און דער ווילן צו בויען אונדזער לעבן אין יידישן לאַנד — קודם־כל די כסדרדיקע שלעכטע ידיעות פון אונדזער שטעטל — פריער דער מאָרד איבער ישראלקע צילין און דערנאָך דער פאַגראָם. מיר פלעגן זיך דעריבער באַגעגענען כמעט יעדן שבת — ביי מיר אין דער דירה אויף שיינקין 42 אָדער ביי שמעון רובינשטיין אויפן דאָך, אויף נחמני 23. אַלע מאָל איז צוגעקומען אַ נייער עולה — צי ער איז אָנגעקומען לעגאַל אויף אַ סערטיפיקאַט אָדער מיט דער אומלעגאַלער עליה, ווי דאָס זענען געווען, למשל, אייזשע געלדמאַן, ישראל גוטגאָלד, טאָבע גליקמאַן און אַנדערע.

מיר פלעגן זיך אויך באַגעגענען פון צייט צו צייט מיט דער משפּחה ביב־ליאַרזש, וואָס איז כמעט אַ גאַנצע געקומען אין לאַנד אַריין צוזאַמען מיטן זיידן, דעם אַלטן לייב, וואָס איז קורץ נאָך זיין אָנקומען דאָ נפטר־געווארן. אונדז אַלע האָט עפּעס פאַראייניקט, כאָטש מיר זענען נאָך נישט געווען אַרגאַניזירט אין אַן אָפּיציעלן פאַרבאַנד, מיט אַ שטעמפּל און רעגולאַמין.

און אָט איז אויסגעבראָכן די מלחמה און יעדער קאָנטאַקט מיט דער אַלטער היים איז איבערגעריסן געווארן. אויך פון די איינצלנע בריוו וואָס האָבן זיך ביים אָנהייב מלחמה דורכגעריסן, האָט מען אַ סך נישט געקענט זיך דערוויסן. איין זאַך איז פאַר אונדז געווען קלאָר — אונדזערע משפּחות און חברים געפינען זיך אין אַ גרויסער צרה.

ביז איינמאָל איז צו אונדז געקומען פנחס ביבליאַרזש. ער איז געווען אַ חייל אין דער ארץ־ישראלדיקער בריגאַדע און געקעמפט אויפן איטאַליענישן פראָנט. דאָרט האָט ער געהאַט באַגעגנט רבקה גרינשפּאָן, וואָס האָט איבערגעלעבט די

מלחמה ביים דייטש און איז געווען די ערשטע וואָס האָט זיך אַרויסגעקומען פון פוילן. זי האָט אים דערציילט וואָס עס איז אין דער מלחמה־צייט געווארן פון דער שטאָט יידן און אויך איבערגעגעבן די ערשטע פרטים וועגן די וואָס האָבן איבער־געלעבט. איך געדענק ווי מיר זענען געזעסן און אויסגעהערט וואָס ער האָט דערציילט, ווי דאָס אַלץ האָט געקלונגען ווי אַ גרוס פון יענער וועלט. אינסטינקטיוו האָבן מיר אַלע דערפילט, אַז עס איז נויטיק עפּעס צו טאָן: העלפן די מענטשן דאָרט אויפן אָרט אָדער פּשוט אַריבערברענגען זיי קיין ארץ־ישראל. מיר האָבן נישט געוווסט ווי אַזוי און וואָס. ספּאָנטאַן איז געשאָפן געווארן אַ פאָנד, כדי לפּחות צו שיקן קיין לאָדזש שפּייז־פּעקלעך. באַלד האָבן מיר אָנגעהויבן באַקומען די ערשטע בריוו פון ראָכמאַנען פון לאָדזש. פון אָט די בריוו האָבן מיר זיך דערוויסט מערערע פרטים און אויך געהערט גרוסן וועגן דעם אָדער יענעם וואָס האָט זיך אויסגאַהאַלטן, צוריקגעקומען פון לאַגער, פון רעפּאַטריאַציע אָדער פון מיליטער אין רוסלאַנד.

נאָך פריער זענען געהאָט געקומען אויך עטלעכע מינסקער מיט אַנדערסעס אַרמיי — ווי פּנחס קאַרמאַן, פּאָפּאָווסקי, גאָלדבערג, מרדכי ווייסבערג א.א. אויך זיי האָבן געהאָט אונדזער אָדרעס. מיר האָבן זיך באַגעגנט און געהאָלפן זיי מיט וואָס מיר האָבן געקענט.

די ערשטע וואָס זענען אָנגעקומען אין לאַנד אַריין נאָך דער מלחמה — שוין אין 1946 — זענען געווען באַשקע אַבראַמאָווסקי און מרים (מאַלע) פורמיינסקי. באַשקע איז געקומען מיט איר מאַן און שוין דאָ געבוירן איר קינד. מיר האָבן געהאָלפן איר דעמאָלט מאַכן דעם „בריתּ" — דעם ערשטן ברית פון אַ מינסקער אייניקל נאָך דער מלחמה. מרים ווידער האָט דאָ געהיראַט מיט אהרן כרמי, מיט וועלכן זי איז געקומען אין לאַנד אַריין, און מיר אַלע זענען געווען די הויפּט־מחותנים אויף אָט דער ערשטער „מינסקער" חתונה אין ארץ־ישראל...

יאָ, הגם נישט אפּיציעל האָט שוין דעמאָלט עקזיסטירט דע פאַקטאָ דער ארגון יוצאי מינסק־מזובייץ והסביבה.

אין 1949 האָבן אָנגעהויבן קומען נאָך מינסקער עולים און מיר האָבן באַ־שלאָסן צו גרינדן אַ גמילת־חסדים־קאַסע אויפן נאָמען פון די מינסקער קדושים. אין איינעם אַ טאָג האָבן מיר זיך צוזאַמענגעקליבן און אויפן ארט האָט יעדער אייניער געגעבן צו 10 פונט. אַזוי איז געשאַפן געווארן די ערשטע סומע. אין דער גרינדונג פון דער קאַסע האָבן זיך באַטייליקט שרה אַבפייער, אברהם פעלדמאַן, בונם ראָטשטיין, שרה דעמבוס ז״ל, נוח קרייטמאַן ז״ל, חיים גרינבוים, אַזשע געלדמאַן, זאב ביבליאַרזש, משה רוזשאַנסקי און שמואל זילבערשטיין. שפּעטער האָבן אויך אַלע אַנדערע געגעבן אַזאַ סומע. אַזוי אַרום איז מעגלעך געווען אַנ־צוהייבן צוטיילן הלוואות כמעט אַלע ניי־אָנגעקומענע. נאָך וויכטיקער איז געווען דער אָדרעס פאַר אַלע: אויף שיינקין 42 האָט זיך געווענדט יעדער אייניער מינסקער ביים אָנקומען אין לאַנד — אָדער כדי אפּצוזוכן קרובים און פריינט, אָדער כדי געפינען הילף פאַר אַ דירה און אַרבעט. אַ סך מאָל האָבן מיר נישט געווארט און געגאַנגען אויפזוכן דעם ניי־געקומענעם.

אין יאָר 1954 בין איך געפאָרן קיין פאַריז אויף אַ באַזוך ביי מיין קוזין

יחזקאל מיצנער. עטלעכע מינסקער האָבן זיך פֿאַרזאַמלט און מיר איינגעאָרדנט אַן אויפנאַמע אין אונדזער לאָנדסמאַנשאַפֿט. איך האָב אָפּגעגעבן אַ באַריכט און דער עיקר האָב איך זיי דערציילט וועגן אונדזער קאַסע. בראָנעס מיט זיין שאַרפֿן געזעלשאַפֿטלעכן גענפיל האָט זיך באַזונדערס פֿאַראינטערעסירט. ער און די אַנ־דערע פירער פֿון קאָמיטעט האָבן מיך געפֿרעגט: „וויפֿל האָט שוין אייער קאַסע?" — „טויזנט פונט", האָב איך געענטפֿערט. „אויב אַזוי וועלן מיר געבן די צווייטע טויזנט!". די לאָנדסמאַנשאַפֿט האָט טאַקע געהאַלטן וואָרט און דאָס געלט דער־נאָך צוגעשיקט אין דריי ראַטעס.



מינסקער יידן אין ישראל אין די ירושלימער בערג ביים פלאַנצן דאָס זכור־וועלדל אין „יער הקדושים" פון קרן קימת לישראל

אַזוי איז געוואקסן דער קאָפּיטאַל און אין משך פון יאָרן האָט די קאַסע דערפֿילט אַן ערשטראַנגיקע אויפגאַבע ביים צוטיילן אָנפֿראָצענטיקע הלוואות. קיין איינעם, וואָס האָט זיך געוענדט, האָבן מיר נישט אָפּגעזאָגט.

מיר האָבן אָבער געפֿילט די גאַנצע צייט, אַז עס איז נויטיק צו פֿאַראייביקן דעם אָנדענק פון אונדזערע קדושים. מיר זענען געווען פון די ערשטע וואָס האָבן „מרתף השואה" אויפן הר ציון איינגעמויערט אַן אָנדענק־טאָוול לזכר אונ־דזער קהילה. זינט דעמאָלט זענען מיר תמיד, אויפצומאָרגנס נאָך דער יערלעכער אזכרה אין תל־אביב, וואָס קומט פֿאָר אין בית ציוני אמריקה, אָדער אין פֿאַר־באַנד פון די פוילישע יידן — אַרויסגעפֿאָרן קיין ירושלים. מיר זענען עולה אויפן הר ציון, דאָוונען מנחה און זאָגן קדיש בציבור ביים דאָזיקן געדענק־טאָוול — אַ איינציקע מצבה נאָך אונדזערע נאָענטע.

וען יחיאל קירשנבוים איז אַנגעקומען אין לאַנד נאָך דער זעקסטאָגיקער מלחמה, האָט ער מיטגעבראַכט מיט זיך אַן אָפּגעראַטעוועטע ספר־תורה פון פוילן. דאָס ספר האָבן מיר אַריינגעגעבן אין בית כנסת „תפארת" און אויפן מענטעלע איז אָנגעצייכנט, אַז די ספר תורה איז אויפן נאָמען פון די מינסקער קדושים.

אַ באַזונדער קאַפּיטל אין דער טעטיקייט פון אונדזער „ארגון", איז געווען דאָס אויפנעמען אונדזערע לאַנדסלייט פון דער גאַרער וועלט, וואָס קומען אויף אַ באַזוך קיין ישראל. מיר האָבן אויך דערמוטיקט און קאָלעקטיוו זיך באַטייליקט אין דער פלאַנצונג פון אַ וועלדל א.נ. פון די קדושי מינסק מזובייצק אין „יער הקדושים" אין ירושלימער בערג, וואָס איז פינאַנסירט געווארן דורך דער פאַריזער לאַנדסמאַנשאַפט. מיר האָבן זיך אויך באַטיילט אין דער פלאַנצונג וואָס עס האָט דורכגעפירט די נאַציאָנאַלע לאַנדסמאַנשאַפט אין פאַריז. צו די ביידע פייערונגען זענען געקומען אַ סך פון אונדזערע מינסקער אין ישראל — אויף אַ ספעציעלן אויטאָבוס. מיר האָבן זיך אויך באַטיילט אין דער פייערונג פון איבערגעבן אַן אָמבולאַנס מצד דער נאַציאָנאַלער סאָסייעטע אין פאַריז פאַר „מגן דוד אדום" אין ישראל.

אונדזער אָרבעט האָט זיך צעצווייגט — תמיד אַ דאַנק יחידים, וואָס האָבן זיך אָפּגעגעבן בלב ובנפש מיט דער טעטיקייט. אַ קורצע צייט איז דאָס געווען וועלווי ביבליאָטעק, און אַ פיל לענגערע צייט — חיים גרינבוים. ער האָט אָנגעפירט מיטן סעקרעטאַריאָט און געהאָט אין זיין עווידענץ פרטים וועגן יעדן מינסקער. וועגן גרינבוים איז קראַנק געווארן, האָט דעם סעקרעטאַריאָט און דעם פאַרזיץ איבערגענומען מרדכי וויסבראָט, וואָס איז אַלע יאָרן פריער געווען אין דער קאָנטראָל־קאָמיסיע, און באַזונדערס אַקטיוו מיט אים זענען געווען חיים שאָפּירשטיין, געלדמאַן, גוטגאָלד, יאַנקל ראַדזינסקי, מלכהלע קירשנבוים א.א.

מרדכי וויסבראָט האָט אויך אַ שטויס געטאָן פאַרויס דעם פראָיעקט וועגן אַרויסגעבן אַ יזכור־בוך, אַ פראָיעקט וועגן וועלכן מען האָט אַלע יאָרן געוואָלט ווייניק געטאָן. וויסבראָט האָט דעם פראָיעקט געהאַלטן פאַר זייז הויפט־אויפגאַבע אַלס פאַרזיצער פון „ארגון", און ער האָט איינגעשפּאַנט אַלע מינסקער אין לאַנד און אין אויסלאַנד, וואָס האָבן געקענט מיט עפּעס וואָס בייַ־שטייערן פאַר אָט דעם וועלק. אונטער זיין אָנפירונג זענען אויך געשאַפן געווארן די ערשטע סומעס געלט פאַרן בוך און עס האָט זיך אָנגעהויבן די זאַמלונג פון די מאַטעריאַלן. ער איז אויך געווען דער וואָס האָט איניצירט דעם פלאַן צו ליק־ווידירן די גמילת חסד־קאַסע, וואָס האָט אין צווישן צייט אויפגעהערט שפּילן אַזאַ ראָל ווי אין די ערשטע נאָך מלחמה־יאָרן, כדי צו שאַפן אַ ממשותדיקן פאָנד פאַר אַרויסגעבן דאָס יזכור־בוך.

פאַקטיש האָט זיך די פראַקטישע אַרבעט אָנגעהויבן ערשט אין 1973. וויי־ס־בראָט האָט נישט גערוט און יעדע פאָר וואָכן זיך באַגעגנט מיטן רעדאַקטאָר. ער האָט געוואָלט צואיילן דאָס אַרויסגעבן דאָס בוך, נאָך דעם ווי ער איז אינצווישן אויך קראַנק געווארן. ניבא ולא ידע מה ניבא — ער איז אין קורצן געפאַלן אין מיטן וועג פון דער אַרבעט.

זיין פלוצימדיקער טויט האָט געשאַפן אַ צייטווייליקע סטאַגנאַציע, ווייל אין

צווישן איז געשטיגן דער יקרות און די רעזערוון האָבן מער נישט געקענט דעקן די קאָסטן מיט וועלכע דאָס אַרויסגעבן אַזאַ בוך איז פאַרבונדן.

די פאַרוואַלטונג פון ארגון האָט אָבער נישט אויפגעגעבן די האָפענונג צו פאַרווירקלעכן דעם פלאַן, און נאָך אַ הפסקה פון אַ שיינע פאָר חדשים איז ווידער זיך צוזאַמענגעקומען דער קאָמיטעט פון ארגון און מאָביליזירט אַ רייַ נייַע כוחות. דאָס איז געווען כמעט אַ „היסטאָרישע" זיצונג, ווײַל איז פאַרגעקומען אין אונ־ דזער הויז אין דעצעמבער 1976. אויף אָט דער זיצונג איז אויסגעקליבן געווארן אַ ספּעציעלער קאָמיטעט, אויף ווידער צו זאַמלען דאָס נויטיקע געלט און אויך אַ רעדאַקציע־קאָלעגיום צוהילף דעם רעדאַקטאָר.

אין שפּיץ פון קאָמיטעט איז געשטעלט געווארן יחיאל קיזשנבוים. זיין ענער־ גיע און איבערגעגעבנקייט איז צו פאַרדאַנקען דאָס ווײַט מיר קענען ענדלעך פאַרווירקלעכן אונדזער לאַנגיעריקער שטרעבונג. איך וויל דאָ אויך דערמאָנען נאָך עטלעכע מינסקער, ווײַט זענען באַזונדערס אַקטיוו ביים אַרויסגעבן דאָס בוך: משה בארנשטיין, משה געלדמאַן, אברהם פעלדמאַן, יעקב קויפמאַן, ישראל גוטגאָלד א. א.

אין די פאַראייביקונגס־ווערק פון די יידישע קהילות אין פוילן וועט אויך נישט פעלן דאָס יזכור־בוך נאָך אונדזער חרוב־געווארענער קהילה. אין אָט דעם ווערק זענען מיר דעם רעקאָרד פון דער טעטיקייט פון ארגון יוצאי מינסק והסביבה בישראל.

מינסקער געשטארבן אין ישראל



ישראלקע סטאָדולסקי



מאיר רייזמאַן (פעלערמאַן)
זון פון שוחט יעקב־הירש

לייב ראָכמאַן

די באַגעגעניש

(פון מינצק ביז די גולן־בערג)

שבעלע און יאַנקל קויפמאַן (איטשע, אברהם לייזער שוחטס) זענען מיינע שכנים אין ירושלים. מיר (איך און מיין פרוי, אסתר), און זיי, ביידע משפחות — וווינען נאָענט אין דרום־ירושלים, אין דעם זעלביקן קוואַרטאַל, קטמון. אלע פיר, קאָנען מיר זיך פון פאר דער מלחמה, אין מינצק, ווו מיר זענען געווען חברים. מיר זענען בערך פון זעלביקן עלטער. זיי זענען אַוועק אַלס פּאָרל קיין רוסלאַנד, ווו זיי האָבן געוואַנדערט אין די מלחמה־יאָרן; מיר, איך מיט מיין פרוי, האָבן איבערגעלעבט אין מינצקער געטאָ, שפּעטער, אין אַ באַהעלטעניש נעבן מינצק. אַלע פיר האָבן מיר פאַרבראַכט אין די יאָרן פאר דער מלחמה א סך אין שעניצער וואלד, ווו מיר האָבן פאר־ברענגט די הייסע זומער־נאָכמיטאָגס. דאָרט איז אויך פאַראַן אַ וואַסער צו באָדן זיך, און אַ קליינע פּלאַזשע אין ביידע זייטן. די יידישע יוגנט איז אהין געקומען; אויף די וואלד־בערגלעך געזעסן, געקוקט אויף דעם ווייטן האָריזאָנט, און אָפט געזונגען צוזאַמען יידישע לידער. די פאַרנאַכטן פאַר דער יידישער יוגנט זענען געווען פול מיט בענקשאַפט, אָן פיל אויסזיכטן.

ווי געזאָגט, וווינען איצט, ביידע משפחות, אין ירושלים. אונדזערע חברים און חברטעס פון דאָרט זענען מער נישטאָ. זיי האָבן נישט איבער־געלעבט. יעדער פון זיי איז אומגעקומען מיט זיין טויט.

מיר דאַ רעדן אָפט וועגן ווייטן עבר; דערמאָנען זיך מענטשן, געשטאַלטן און געשעענישן. אונדזערע קינדער זענען כמעט צוזאַמען אויסגעוואקסן. אויך זיי ווייסן פיל וועגן מינצק. זיי קאָנען אירע גאסן, הייזער, דעם טייך און נעמען פון משפחות וואָס זענען מער נישטאָ.

מאַכט זיך אַ מעשה: יצחק קויפמאַן, שבעלעס און יאַנקל זון (וועלכער הייסט נאָך איטשע שוחט אין מינצק) און איז דאָ באַקאַנט אַלס עילוי, — פאָרט אין א פארנאכט אין א מיליטערישן אויטאָבוס. די טעג זענען געווען „הייסע" — אין טאָפּלטן זין: דאָס איז געווען זומער, און עס איז געווען „הייס" אויף דער סירישער גרענעץ. די סיריער האָבן נישט געוואָלט פארלענגערן דעם פייער־איבעררייס, און עס האָט געהאַלטן דערביי, אז עס זאָלן אוועקגענומען ווערן פון דער גרענעץ די אונאָ־אָבסערוואַטאָרן. עס האָט אויסגעזען, די סיריער גרייטן זיך צו אַ מלחמה. זיי האָבן מאָביליזירט זייערע איינהייטן און זיי גע־בראַכט צוד ער גרענעץ. אויך ישראל האָט זיך געגרייט. יצחק קויפמאַן, וועלכער איז אַ קאָמאַנדיר פון אַ טאַנק, איז מאָביליזירט געוואָרן, און אין דאָזיקן פארנאכט, איז ער מיט נאָך קאָמאנדירן פון טאנקען, געפאָרן לענג־אויס דער סירישער גרענעץ, ווו זיי האָבן אָבסערווירט דעם שטח.

אזוי ווי זיי פאָרן — זעלנער, קאָמאנדירן, פריילעכע חברה־לייט — גיט איינער א געשריי: אָ, דאָ אויף דער סאמע גרענעץ ביי א בונקער (צווישן די

גולן־בערג, וואָס עפענען זיך ווי וויים), זיצט א זעלנער, א פאראשוטיסט מיט אַ בלאָנדער באָרד און בייס פאַרנאַכט־ליכט — פון ספק דער פאַרגייענ־דיקער זון, ספק דער אויפגייענדיקער לבנה — נעמט ער זיך אַרויס די אויגן און קוקט פארטיפט אין א ספר. די חברה, א פריילעכע, איז צו צום פענצטער פון אויטאָבוס; אויך יצחק, און צו זיין איבערראשונג, דערזעט ער, אז דער זיצנדיקער אויף דער גרענעץ פאראשוטיסט, מיט דער בלאָנדער באָרד, אין קאַפּעלע איבערן קאָפּ — איז נישט קיין אַנדערער, ווי אונדזער זון יהושע. ער האָט שנעל געבעטן צו פארהאלטן דעם אויטאָבוס און איז אראָפּ. אויך יהושע האָט אַרויסגענומען די אויגן פון ספר, אים דערזען, און ביידע האָבן זיך ארומגעכאפט.

פון שעניצער וואָלד די עלטערן, ביז די גולן־בערג — די זין.



אונדזער בן־עיר דער שרייבער לייב ראַכמאַן באַקומט דעם פרס ראש־הממשלה פאַרן יאָר תשל״ה בעת אַן עפנטלעכע פייערלעכקייט אין מוסד וואָלן־ליר אין ירושלים — זונטיק דעם 29טן יולי 1975.

פון רעכטס — דער פאַרזיצער פון קאַמיטעט פאר יידישער קולטור, יצחק קאַרן, וואָס פאַרטיילט די פרעמיע; גאַלדע מאיר וואָס האט עטאַבלירט דעם פאנד, בעת זי איז געווען פרעמיער, און לייב ראַכמאַן וואָס באַקומט פון איר האַנט די פרעמיע

תם ולא נשלם — נאָכוואָרט פון דער רעדאַקציע

אונדזער יזכור־בוך פאַרענדיקן מיר מיטן גענפיל, אַז מיר האָבן אַפּגעטאָן אַ וויכטיקע אַרבעט מיט וועלכער עס מעגן שטאָלץ זיין די אלע וואָס האָבן צוגעלייגט אַ האַנט ; מיר האָבן אויפגעשטעלט אַ מצבה נאָך אונדזער חרוב־געוואָרענער קהילה, אַ דענקמאָל לזכר, וואָס וועט נישט בלויז דערמאָנען דעם עבר נאָר אויך צעמענטירן און פאַראייניקן די לעבנגעבליבענע מינסקער אומעטום אין איין משפּחה מיט בשותפות־דיקע זכרונות און געמיינזאַמען גורל.

נישט קיין שלימותדיק וווערק האָבן מיר געשאַפן. מיר האָבן אַבער אַלץ געטאָן כדי אין די בלעטער פונעם באַגרענעצטן ספר, לויט די מיטלען וואָס אונדז איז געלונגען צו שאַפן מיט אַזוי פיל מי און מאַטער, זאָל אריין דעם מאַקסימום, אין כמות און אין איכות.

אורטיילן אונדז דאַרף מען בכן נישט לויט דעם וואָס עס פעלט (און עס פעלט אַ סך), נאָר לויט דעם וואָס איז יאָ אַריין אין ספר, וואָס איז בבחינת מועט המחזיק את המרובה ; וואָס גיט אַ בילד פון אונדזער שטאָט, איר געשיכטע און געראַנגל, שטרעבונגען, האָפענונגען און אונטערגאַנג.

דאָס אַלץ האָבן מיר צו פאַרדאַנקען יענע יחידים וואָס האָבן נישט געקוקט אויף אלע שוועריקייטן און דורכפאַלן, נישט רעזיגנירט און זיך פאַרעקשנט דעם אָנגעזאַמלטן מאטעריאל צו ברענגען צווישן די טאָוולען פון דאָזיקן ספר.

אונדזער לויב און דאַנק די אַלע וואָס האָבן אַ חלק אין דעם בוך — אלע וואָס האָבן בייגעשטייערט מיט זייער פעדער אָדער מיט מאַטער־יעלע שטיצע, דאָ אין לאַנד און אין אויסלאַנד ; די אלע וואָס האָבן זיך אָפּגערופן אויף אונדזער אפעל. זיי קומט אַ לויב און דאַנק.

אַ ספּעציעלן דאַנק ווילן מיר אויסדריקן דעם ארכיוו פון דער נאצי־יאָנאַלער געדענק־אינסטאַנץ „יד־ושם" מיט זיין דירעקטאָר, דעם היסטאָריקער ד"ר יוסף קערמיש, וואָס האָט פאַר אונדז בריייט געעפנט דעם גאַנצן אָנגעזאַמלטן מאַטעריאל, פון וועלכן מיר האָבן א סך אויס־געניצט.

א דאַנק די מיטגלידער פון בונד־קאַמיטעט און „ארגון" פון דער לאַנדסמאַנשאפט, וואָס האָבן אונדז כסדר דערמוטיקט און געהאָלפן אַנגיין מיט אונדזער אַרבעט.

אונדזער דאַנק דעם „בחור הזעצער" משה רנת, וואָס האָט געזעצט און געשטעלט דאָס בוך און זיך באַצויגן צו דער אַרבעט ווי צו אַן עבודת הקודש.

אין ספר באַטייליקן זיך צענטליקער מחברים. נישט געווען דעריבער מעגלעך אינגאַנצן זיך אויסצוהיטן פון איבערחזרונגען. מיר האָבן גע־האַלטן פאַר נויטיק צו געבן צענטראַלע געשעענישן געזען פון פאַרשי־דענע אספעקטן דורך פאַרשידענע מענטשן.

יעדע אַרבעט האָבן מיר בדרך־כלל געגעבן אין דער שפראַך אין וועלכער דער מחבר האָט געשריבן, אויך לשם אויטענטישקייט. מיר האָבן זיך אָבער דערביי באַמיט, אַז די אַרבעטן אין העברעיש זאָלן פאַרשטעלן מיט זיך אַ מין תמצית פאַר זיך. לאָמיר האָפן, אַז אונדזערע קינדער וועלן באַקומען דערפון אַ באַגריף וועגן דעם לעבן און אומקום פון זייערע עלטערנס היימשטאָט.

In the years between the two world wars an intensive political and social life developed among the Jews in Minsk. They erected various institutions, schools, libraries, trade unions, a cooperative and a commercial bank.

The community council consisted of 12 members: nine from Agudat Israel, two heads of the craftsmen's union and one Zionist. In 1931 there were seven from Agudat Israel, four craftsmen and one from the right wing of Poale Zion.

The municipal council, consisting of 24 members, included eight Jews in 1924: three craftsmen leaders, four of Agudat Israel, two Zionists and one member of Poale Zion (right).

The Zionist organizations were usually not much involved in internal political affairs. But they were represented by craftsmen leaders. which explains their small representation in the town council as well as in the community administration.

In the thirties the Jewish representation in the local government decreased as a result of an election reform, which was carried through for this very purpose. This in spite of the fact that the Jewish population was never less than 30%. In the last municipal elections there were only three Jewish representatives.

The economic boykott in the thirties ruined the economic life to a great extent. The pogrom in the summer of 1936 and the ceaseless persecutions afterwards, caused renewed emigration. Many Jews left — legally or ilegally — for France; part of the Jews came to Palestine with the illegal immigration.

(Translated by Ita Shedletzky)

There are only very few documents concerning the first Jews in Minsk, they have all been destroyed together with old grave stones. But even without written documents we all know about at least several hundred years of Jewish life in our town.

Thus, we know that the Jewish community began to flourish with the construction of the above mentioned highway from Warsaw to Brest and farther on to Moscow. At that time a great number of Jewish craftsmen came to Minsk from other towns and older communities. They changed the character of the Jewish population which up to then had mainly existed of villagers. Part of those Jews who came to Minsk worked in trades that were rather rare among Jews like road-builders and stone-cutters.

Among the Jews who came to Minsk at the end of the 18th century there was the almost legendary figure of R. Ezra Bernstein. He was called Ezra the Undertaker because he was among the enterpreneurs of the road building.

In the second half of the 19th century the Jewish community of Minsk prospered. A proof for this is the fact that the chassidic rabbi R. Yankele founded a chassidic court in the town and a year later (1874) the well known rabbi Yechiel Michael Rabinowitz became the rabbi of the town.

We know about two rabbis in Minsk before Rabbi Rabinowitz: R. Israel-Yankel and R. Menashe. During a certain time the rabbinate of Minsk was in association with the communities of Kaluszyn and especially Siennica (7 kilometers from Minsk) where Jews lived according to a much older tradition.

In 1897 — according to official statistics — the number of Jews in the town was 3445, 55,6% of the total population.

In the years of the vast emigration after the pogroms in Russia and the events of 1905, wich were especially violent in Minsk — the Jewish population decreased. Many Jews emigrated, so that the census of 1908 shows a stagnation in the number of Jews: 3344 in a general population of 5441. In spite of this the percentage of Jews increased to 61,4%.

In the years of World War I Jews started emigrating to bigger cities — mainly Warsaw — where life was more secure than in the small towns.

After the war — in 1921 — the census shows a Jewish population of 4130 out of 10518 inhabitans (39,3%). An additional number of 376 Jews lived in 35 villages in the neighbourhood — like Jakubow, Glinianka and Deby-Wielkie.

a bath, a weekly market and three fairs a year, as well as the right to exact bridge-taxes. The estates in the neighbourhood belonged to the Minski brothers. Later on the estates became the possession of several families of the Polish nobility and were finally in the hands of the Dernalowicz family.

One of the oldest historical monuments is the church in the center of the town, opposite the market place. This church had been built of wood in the second year of the town's existence — in 1422. Only in the 16th century — after a fire — it was reconstructed in brick and in this form the church has been preserved to this day, including the ancient paintings in the interior.

During the Swedish invasion into Poland Minsk suffered a lot and was partially burnt down. The town began flourishing at the end of the 18th and beginning of the 19th century with the construction of the highway Warsaw — Brest. In 1867 the name of the town was officially changed from Minsk into Novo-Minsk in order to distinguish it from Minsk in Bielorussia. When Poland became independent after the first World War the name was changed again into Minsk-Mazowiecki. In the old Jewish sources the town is mentioned under various names: Mintsk, Novo-Mintsk, New Mintsk or Little Mintsk.

Since when have Jews been living in Minsk ?

According to various historical sources (among others the Pinkas which is now prepared at Yad Vashem but has not yet appeared in print), there was Jewish life in Minsk already 300 years ago. In any case during 200 years a Jewish community existed there including all the institutions like a Rabbi, a cementary etc.

According to the "Encyclopedia Judaica", in 1827 at the time of the general census there lived in Minsk 260 Jews in a general population of 770, while in 1864 they numbered 620 or 46,3% of the total population.

The "Geographical Lexicon of the Polish Kingdom" (Warsaw 1885) states, that in 1861 there were in Minsk 125 houses and 1338 inhabitans, among them 692 Jews.

The geographical situation of the area (550—600 meters above the level of the Wisla river), and the fact that it was surrounded by pine woods, the closeness to Warsaw and to the railway track and the central highway to the east, all this brought about a quick development of the place which became — together with Otwock and Mrozy — an important holiday-resort for the growing population of Warsaw. Industry, commerce and crafts also began to develop and Jews took a more and more important part in these last two branches.

EDITORS' INTRODUCTION

35 years have passed since the destruction of our community, but its memory and the terror of those fightful days will never faint and are still alive in the hearts of all the Jews from this town.

This is testified by this book we publish today.

Six thousand Jews lived in our town — six thousand among the six million victims of the most horrible catastrophe that ever came over our people.

Only a few of us escaped death; they live now dispersed all over the world, and some of them live here in Israel.

We, the bemourners of the holocaust, feel the great need to put up a momuent for all those who were not buried according to the Jewish rites.

This holy duty we fulfill now with the publication of this book, although it contains only a small part of the life and the creative work, of the suffering and the destruction of our community which lived in the shadow of the great Jewish community of Warsaw. All we can present here are only remnants rescued from the fire. Many deeds and happenings have been forgotten and lost, lost together with those who were killed in the holocaust or died since then.

But it was hard work to collect even the little we could and rescue it from being forgotten. Only with enormous effort we managed to put together all those things in the book now lying in front of us.

This book is a public Kaddish in memory of our community and all its people.

It shall remain the heritage of every one of us, for ever and for eternity, for the sake of our children, that they may remember their origin, learn from the experience of their parents' fate and continue the eternal succession of generations.

★

The history of our town reaches several hundred years back. At least during half of this time a Jewish community existed there.

In 1971 Minsk celebrated 550 years since the family-village of Minska received urban status from the count of Mazowsze Jan Starszy in 1421. A few decades later — in 1465 — it got premmission to have

MINSK-MAZOWIECKI MEMORIAL BOOK

IN MEMORY OF THE DESTROYED JEWISH COMMUNITY

OF MINSK-MAZOWIECKI

Editorial committee :
Yechiel Kirschenbaum (chairman), Moshe Bornstein,
Yaakov Kaufman, Leib Rochman

Editor :
Ephraim Shedletzky

Edited by the Organization of former inhabitants of Minsk-Mazowiecki in Israel with the help of Jews from Minsk-Mazowieckt from all over the world.

Jerusalem Tishri 5738 — 1977