לאמושע

לאמושע

איר אויפקום און אונטערגאנג

רעדאקטאר

ה. סאבאטקא

איבערזעצט פון העברעאיש ד׳ר

יעקב קאפל ברוכאנסקי

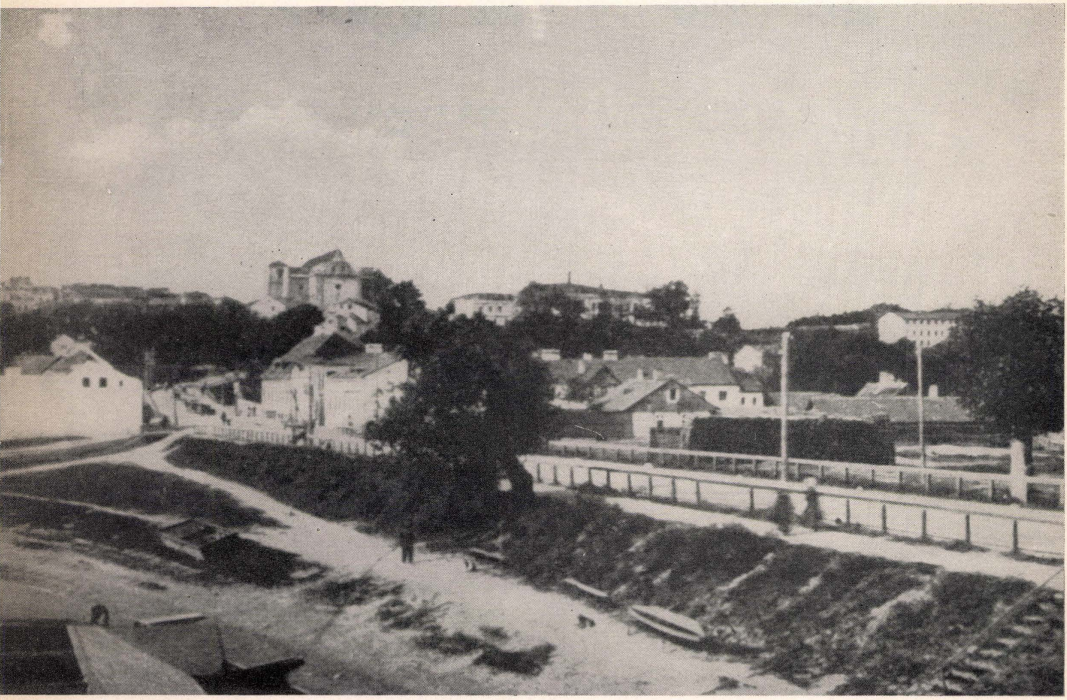
Digitized by Project Zikaron
Touro University-NY Libraries
www.zikaron.tourolib.org
2024

אראיסגעגעבן פון

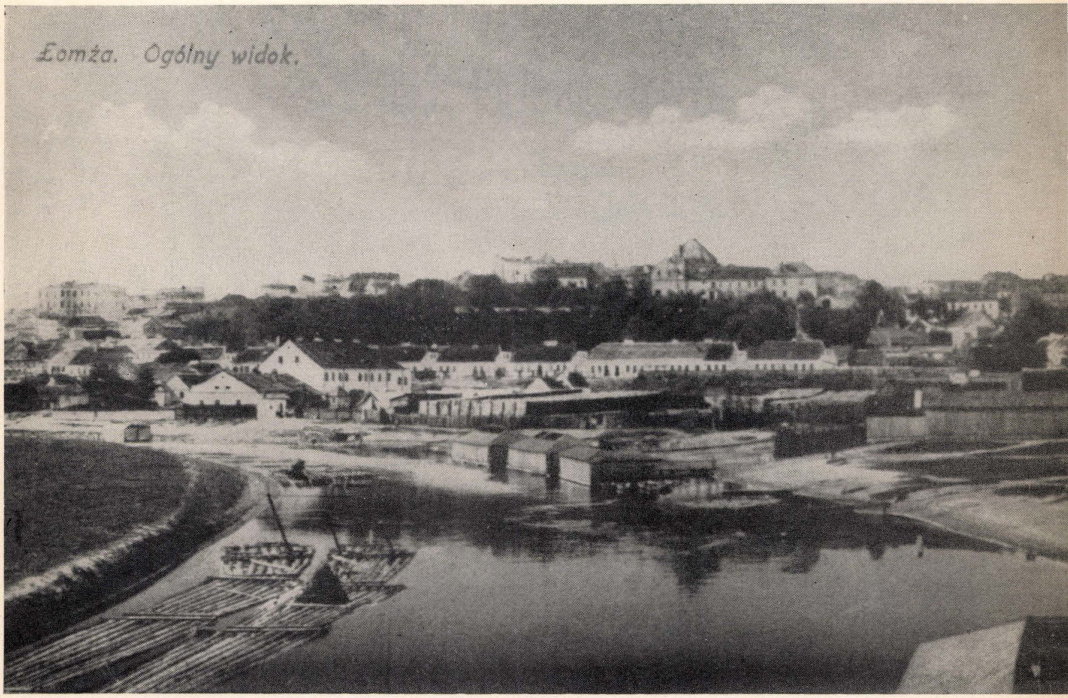
אמעריקאנער קאמיטעט פארן לאמזשער פונקס

ניו־יארק — 1957

פּאַנאָראַמע פון ד



ר שטאָט לאָמזשע



LOMZA

In Memory of the Jewish Community

Editor: H. SOBOTKO

Translated from the Hebrew by J. K. BRUCHANSKY

Published by the

AMERICAN COMMITTEE FOR LOMZER PINKOS



Printed in the U. S. A. by
SHULSINGER BROS. LINOTYPING & PUBLISHING CO.
21 EAST 4TH STREET, NEW YORK 3, N. Y.

פֿאַרעדע

אַלם אויסדרוק פֿון אַנערקענונג צו דר. יום טוב לעווינסקי דרוקן מיר איבער טיילן
פֿון זיין פֿאַרעדע אין דעם העברעאישן בוך

„וועז עס זיינען אַנגעקומען די איבּר־בשורות, אַז דאָס פּוילישע אידנטום איז אומגעבראַכט געוואָרן דורך די נאַצי׳ס מיט זייערע העלפֿערס, און לאָמזשער אידן אין כלל, האָט דאָס הארץ געקרעמפּט און די נשמה געווייטיקט: האָט דער מלאך־המות טאַקע אזוי געזיגט בייַם אויסמעקן די עקזיסטענץ פֿון מיליאָנען מענטשן, פֿרויען און קינדער — אָ דריטל פֿון פֿאָלק־ישראל ?!

דאָן איז געבוירן געוואָרן דער גדעלאַנג צווישן די ביסל איבערגעבליבענע לאָמזשער אין מדינת ישראל אויפצושטעלן אַן אַנדענק נאָך אונזער לאָמזשע, אָ זכרון נאָך אירע גרויסע פֿערזונלעכקייטן און וויכטיקע אינסטיטוציעס. דאָס זאָל זיין דער יתום־קדיש נאָך דער מוטער־שטאָט, וואָס איז פֿארשניטן געוואָרן; דער נר־תמיד נאָך דער הייליקער קהלה, וואָס האָט זיך מוסר־נפש געווען אויף קידוש־השם; די אייביקע באַשולדיקונג קעגן דייטשישן פֿאָלק, וואָס האָט פֿארלוירן דעם צלם אלקים און זיך פֿארוואַנדלט אין בלויזע קינ׳ס. דער פֿארבאַנד פון „עולי לאָמזשע" אין ישראל האָט באַשלאָסן אַרויסצוגעבן אָט דעם אַנדענק־בוך, אין די אַר־בעט האָבן זיי מיר איבערגעגעבן.

מיט יראת הכבוד האָב איך אָנגענומען די אויפגאַבע, וייל ווער בין איך, וואָס זאָל קענען אַוועקשטעלן אַן אַנדענק נאָך דער דאָזיקער גרויסער קהלה? און ווי אַזוי וועל איך דאָס קענען אַרומנעמען די גיגאַנצע שטאָט? וייל אויך די קוואַלן פון וואַנען צו שעפּן מאַטעריאַל זיינען צעשטעריט געוואָרן אין טאָטאַל חורבן פון דער קהלה. ס׳איז דאָך נישט געבליבן קיין פּינקס אָדער דאָקומענט; ס׳איז נישטאָ קיין מעגלעכקייט אַריינצוקוקן אין די אַרכיוון פון די שטאָט־געריכטן, אָדער פון די רעגירונגס־אָמטן, וואו אין משך פון דורות איז געווען אויפגעזאַמלט דאָקומענטן, וואָס זיינען נוגע דער אידישער באַפֿעלקערונג! אויך האָבן געפּעלט די מאַטעריעלע מיטלען פֿאַר דער דאָזיקער אונטערנעמונג, און פונדעסטוועגן, אין קעגנזאַץ צו די אַלע שווערקייטן, איז דער ווילן אויפצושטעלן דעם בוך געווען אין מיר זייער גרויס. איך האָב געהאַט בטחון אין לאָמזשער עולים, אַז זייער ליבע צו זייער מוטער־שטאָט און זייער איבערגעגעבנקייט צו אירע פֿערזונלעכקייטן און אַנשאַלטן וועלן מיר נישט אָנטוישן.

איך האָב זיך געווענדעט נאָך מאַטעריאַל צו די על־טערע אידן אין און אויסער ישראל, וואָס זיינען פֿאַרבליבן נאָכן אומקום פון אונזערע ברידער און שוועסטער אין פּוילן, איך האָב געזוכט און זיך געגריבלט אין צענדליקער זאַמלונגען און פֿערזאַמדישע אויסגאַבן, וואו ס׳איז נאָר געווען אַ זכר פון לאָמזשע, דאָרטן צו גפּענען, אָנהויבנדיק פון „המגיד" פון ליק, „הלבנון" אין ירושלים און „כרמל" פון ווילנע, וואָס זיינען דערשינען אין מיטן דעם 19טן יאָר־הונדערט, און ענדיקנדיק מיט „לאָמזשער שטימע", דאָס ציוניסטישע וואָכנבלאַט, וואָס איז אַרויסגעגאַנגען אין לאָמ־זשע מיט עקשנות און התמדה קרוב צו צוויי צענדליק יאָר דורך א. דאָמאָוויטש ז״ל.

און וויךלקלעך, דאָרטן האָב איך געפונען אַ סך מאַטער־יאַלן פון לאָמזשער משכילים, און פילנדיקע עלעמענטן, עסקנים און לערער, עלטערע און זיידענע יונגלייט. דאָס זיינען שריפטן וועגן מחלוקת׳ן אין דער קהלה, וועגן אויפ־נעמען רבנים און שוחטים, וועגן גרינדן נייע חברה׳ס, דעם מצב פון חינוך און הכנסת אורחים, הספּדים אויף וויכטיקע מענטשן און להבדיל אויבער שריפות און גניבות, געריכט־פֿאַצעסן און צופּאַלן, אויך פון ענציקלאָפּעדיעס און לעק־סיקאָנען, ביכער פון היסטאָריע און סטאַטיסטיק, האָב איך אַרויסגענומען ידיעות וועגן דער שטאָט און דער אידישער באַפֿעלקערונג, כראָניקס און דאָקטעס, צופּאַלן און געשע־עניסן.

אין צוגאַב האָב איך זיך געווענדעט מיט אַ באַזונדערן פֿראָספּעקט אין העברעאיש און אין אידיש, — אַרויסגעגעבן דורכן קאָמיטעט פֿאַרן אַנדענק־בוך, צו׳ אַלע לאָמזשער אין ישראל און אין אַנדערע לענדער, וואָס אַ טייל פון אים איז געווען פֿאַרעפענטלעכט אין דער אידישער פרעסע פון אַלע לענדער: „גיט מאַטעריאַלן פֿאַרן בוך. שרייבט אין וועלכער שפּראַך עס איז אייך צום לייכטסטן; שרייבט זכרונות, ידיעות וואָס איר וויסט, אָדער איר האָט געהערט וועגן לאָמזשער אידן, זייערע אַנשטאַלטן און זייערע טעטיקייטן".

צו דעם מאַטעריאַל וואָס איז אויפגעקליבן געוואָרן האָב איך צוגעגעבן מיינע ידיעות און זכרונות פון די צען יאָר, וואָס איך האָב געהאַט די זכיה צו וואוינען אין דער הייליקער קהילה, לאָמזשע, אין די יאָרן 1910—1900 און איך אין דעם סך־הכל פון דעם גאַנצן מאַטעריאַל, וואָס איך האָב אויפגע־קליבן אין שריפט און בעל־פֿה. דאָס אַלץ איז געאָרדנט און סאָרטירט געוואָרן, איבערגעצט און סטילירט, איבערגעאָר־בעט און איבערגעשריבן געוואָרן אין משך פון 7־6 יאָר. דאָס זיינען געווען יאָרן פון שוועריע אַרבעט, וויינציק שלאָף און רו, אָבער אויך צייטן פון גייסטיקער צופֿרידנשטעלונג און שאָפֿונגס־פֿרייד, פון הייליקן געבאָט, וואָס האָט כסדר מיך געווענטערט און געראָפּן: „די דאָרפֿסט ענדיקן די אַרבעט!"

„...אין מיין אַרבעט פון צוזאַמלען דאָס בוך, האָב איך זיך געשטעלט איין ציל: אַרומצונעמען די גאַנצע שטאָט און אירע שכונות, דעם כלל און דעם פרט, דעם יחסן און דעם עמד־מענטש, אַן קיינע אונטערשיידן אין שטאַנד אָדער פֿאַרטיי — אָלע זיינען גלייך וויכטיק.

אָ סך מי האָב איך אַריינגעלייגט בייַם אויפקלייבן און קאָנצענטרירן די בילדער פון פֿערזונלעכקייטן און פון גרו־פּען, לאַנדסמאַנשאַפטן און גאַסן, געזעלשאַפטלעכע עגבייד־טס און אַנשטאַלטן. איך האָב געוואָלט, אַז טויזנטער אויגן פון לאָמזשער זאָלן קוקן אויף דעם לייענער פון דעם בוך, זיי זאָלן אַריסטאַרכענגען זיינע דעראינערונגען און אויפלעבן דאָס פֿאַרגעסענע, זיי זאָלן פֿאָדערן דין־וחשבון פֿאַר דאָס פֿאַר־גאַסענע בלוט".

„...וי שוין געזאָגט, האָב איך זיך באַמיט איבערצוגעבן יעדע זאַך און נאָמען פון וועמען איך האָב עס געהערט, און מיסטענס צוגעבן זיין בילד. אין אָ סך פֿאַלן, וואו עס וועדט נישט דערמאָנט דער נאָמען פון איבערגעבער — קומט עס פון שרייבער פון בוך".

„...דאָס יזכור־בוך איז אַרויסגעגעבן געוואָרן אין העב־רעאיש — אין דער שפּראַך וואָס פֿאַראייניקט אונז אין מדינת ישראל און פֿאַרבינדט דעם דור מיט די יונגע דורות אונ־זערע, וועלכע פֿארשטייען נאָר העברעאיש, אויך אָ סך אי־בער דער וועלט, וועלכע לייענען געלן לשון קדש. די צוויי־טע אויפלאַגע וועט אַרויסגעגעבן וועלן אין אידיש".

דר. יום־טוב לעווינסקי

אַמעריקאַנער קאָמיטעט
פאַרן
לאָמזשער פינקס

מ. ווייס ..... פֿאָרזיצער

ווּם. סיימאן ..... טרעזשורער

ה. סאָבאָטקא ..... רעדאַקטאָר

מ. אַפּעלבאוּם ..... סעקרעטאַרין

רבי נ. ארענסאָן
סעם אַלפּערט
ס. אַלפּערן
נ. אַפּעלבאוּם
דוש. באַבראָוו
ש. ביאַלי
ש. ברוכאַנסקי
מ. בריסמאַן
מ. גאָלדין
ה. גראָסמאַן
מ. דאָלאָוויץ
ש. ווייליטש
ר. טאָקער
מ. טאָקער
ר. לעווטאָהן
מ. מאָרגאָלים
א. סאָבאָטקא
ס. סייבל
פ. סייבל
ס. פּיגא
ל. קעלער
א. קרעמער

מ. ראָזען

רעדאַקציע-קאָמיטעט

ה. סאָבאָטקא, רעדאַקטאָר

ש. ווייס — ווּם. סיימאן

מ. ראָזען — ש. ברוכאַנסקי

דערקלערונג פון אמעריקאנער קאמיטעט פאר לאמזשער פנקס

וועז מיר האבן זיך דערוואוסט אז עס איז געשאפן געוואָרן אין ארץ־ישראל א קאמיטעט ארויסצוגעבן א יזכור־בוך נאך לאמזשע, זיינען מיר געווען זייער צופרידן. מיר האבן געפילט, אז דאס איז א הייליקע אַרבעט. וועד, אויב נישט מיר, זיינען געווען פארפליכטעט צו פאראייביקן אונזער היימשטאט?

מיר האבן געמאכט יעדע אנשטרענגונג באהילפיק צו זיין דעם ישראל־קאמיטעט פינאנציעל, לויט די מעגלעכקייטן וואס מיר האבן דא געקענט שאפן. מיר האבן אויך געמוטיקט אונזערע לאנדסלייט דא אין אמעריקע אז זיי זאלן שיקן אַרטיקלען, באשרייבונגען, זכרונות, בילדער און אנדערע מאטעריאלן וואס קענען באנוצט ווערן אין בוך.

דאס בוך איז געדרוקט געוואָרן אין העברעאיש. עס איז אבער געווען א נויטווענדיקייט דאס צו האבן אין אידישער איבערזעצונג, ווייל מיר זיינען איבערצייגט אז די שפראך־פראגע וועט זיין א גרויסער פאקטאר אין דעם דערפאלג פון אזא יזכור־בוך איבער דער וועלט. טאקע דערפאר וויייל דאס איז אזא גלענצנדער בוך האבן מיר געוואלט אז אלע זאלן אים קענען ליינען אין פארשטיין.

וועז דער העברעאישער בוך איז דערשינען האבן מיר זיך נאך מער איבערצייגט, אז ערעטס זיינען געווען די טויער פון דעם „פארבאנד פון לאמזשער לאנדסלייט אין ישראל", וועז זיי האבן געזאגט אין זייער דערקלערונג, אז:

„דער יזכור־בוך נאך דער שטאט לאמזשע איז א נר תמיד, וואס וועט נישט אויסגיין. דאס בוך איז אן אמת'ער אויצר. אין אים זיינען פארהאיביקט אלע גוטע און שיינע מידות פון דער לאמזשער קהילה, אירע מנהגים און דער לעבנס־שטייגער, לויט וועלכן די לאמזשער אידן האבן זיך געפירט. אין דעם בוך וועט דערציילט וועגן דער געשיכטע פון דער קהילה, אירע מאמענט און שטרייטיקייטן, ביאגראפיעס פון וויכטיקע פערזענלעכקייטן, שילדערונגען און כאראקטעריסטיקס פון א ריי פאלקס־מענטשן. אין דעם בוך וועט געשילדערט דער אויפקום אין אונטערגאנג פון דער ק"ק לאמזשע, און דאס אלץ איז די פרוכט פון דער מחשבה אין פעדער, ליבשאפט און איבערגעגעבנקייט, איניציאטיוו און פלייס, מי אן צייט פון איין איינציקן לאמזשער, דר. יום טוב לעווינסקי.

גלייך ביים ערשטן אנבליק איופן ספר דערזעט מען דאס ליכטיקע געשטאלט פון לאמזשע. מיט פארהאלטענעם אטעם, מיט א ציטער אין הארצן, ווערן געלייענט די קאפיטלעך געשיכטע פון דעם אויפקום און אנטוויקלונג פון דער שטאט און מיט טיפן טרויער, מיט צער און וויטיק ווערט מען דורכגענומען פון די באשרייבונגען וועגן חורבן לאמזשע. מיר באגליטן אונזערע מארטירער פון דער געטא ביז צו די וועלדער פון גלעזיץ, צו די זעמבראווער קאזארמעס און צו די קרעמאטאריעס אין אוישוויץ (אשוועצנטשים). פון די שילדערונגען וועגן דער פארטיליקונג, פון די עדות ביי דער פארניכטונג שרייט ארויס פון די טיפענישן פון דער נשמה און עס קליבט אפ איבער דער גאנצער וועלט דער געשריי פון די קדושים: „ערד, זאלסט נישט צודעקן אונזער בלוט".

פון די אפגרונטן פון פארוויסטונג שוועבט פארבי אונזערע אויגן דאס איסזען פון דער שטאט, אירע מענטשן, עביידעם און אינסטיטוציעס. א טיפע בענקשאפט דערוועקט זיך נאך יענע צייטן. עס ווילט זיך ווידער קומען אין גייסטיקן קאנטאקט מיט יענע מענטשן און גענין פון דער לויטערקייט פון זייער תורה און חכמה. מיר פילן א טיפע אינערלעכע באפרידיקונג, וואס ס'האט זיך איינגעגעבן ארויסצוברענגען פאר דער אידישער עפנטלעכקייט כאטש א קליינעם טייל פון לעבן פון דער לאמזשער קהילה און פארהינט דאס אין אונזער זכרון פון אפגעמעקט ווערן און פון פארגעסן ווערן אויף אייביק.

עס איז נויטיק צוצוגיין אזא בוך. לאמזשע האט נישט געטארט פארגעסן ווערן. דער דאזיקער ציל איז דערגרייכט געוואָרן א דאנק דער איבערגעגעבנקייט און אומבאגרענעצטער מי וואס עס האט ארויסגעטאן אין דעם דער אריגינעלער מחבר פון דעם בוך, דער געלערנטער דר. יום טוב לעווינסקי. מיר, דער לעצטער דור לאמזשער, וועלכער איז נאך נאענט צו אים און צו זיין קאלאסאלער ארבעט, קענען נישט אפשאצן די דאזיקע דערגרייכונג. דאס איז פאר די דורות וואס וועלן קומען נאך אונז צו טאן. זיי וועלן בעסער אין מער פארהערלעכן די דאזיקע ארבעט. פון אונזערע אלטמענס הערצער קוועלט אבער ארויס א תפילה פאר לעווינסקי'ן, ער זאל נאך פיל יאָרן זוכה זיין צו זען די פרוכט פון זיין ליטעראַרישער שאפונג".

מיר, דער אמעריקאנער קאמיטעט פארן לאמזשער פנקס, זיינען פולשטענדיק מסכים מיט אלץ וואס עס איז אויבן געזאגט געוואָרן אי וועגן בוך אי וועגן זיין רעדאקטאר דר. לעווינסקי. מיר דרייקן אים אויך אויס אונזערע גרעפילן פון דאנקבארקייט און אנערקענונג פאר זיין גרויסן אויפטו. אבער פון דער ערשטער מינוט וואס מיר האבן זיך דערוואוסט וועגן די פלענער פאר דעם העברעאישן בוך איז גלייך געבוירן געוואָרן דער געדאנק פון ארויסגעבן דעם בוך אין א אידישער איבערזעצונג.

מיט אמת'דיקן יראת הכבוד און מיט א טיפן וויטיק אין הארצן דערמאנען מיר דעם נאמען פון פאטער פון דעם געדאנק ארויסצוגעבן דעם יזכור־בוך אין אידישער איבערזעצונג, דעם נאמען פון דר. אברהם גראסמאן. ער האט נישט דערלעבט צו זען זיין באגער פארווירקלעכט. זיין גייסט האט אונז אבער באגלייט די גאנצע צייט. אין זיין אנדענק האבן מיר געפילט א פארפליכטונג זיין אנגעהויבענע ארבעט צו פארענדיקן.

שווער איז געווען די אונטערנומענע ארבעט. קודם כל האבן מיר געדארפט פאפולער מאכן צווישן די לאמזשער לאנדסלייט אין אמעריקע די אידיע פון אזא בוך. מ'האט געדארפט דערוועקן

אין זיי אַ פּאַרלאַנג צו האָבן אַזאַ ספר הזכרונות. די הויפּט שוועריקייט איז אָבער געווען — שאָפן די נויטיקע געלט־מיטלען אַזאַ קאָלאָסאַלע אונטערנעמונג דורכצופירן.

לאָנג האָט געדויערט ביז מיר האָבן זעקענט טראָכטן ממשות'דיק וועגן גיין צום דרוק. מיר האָבן נישט געהאַט בדעה אַרויסצוגעבן אַ נייעם בוך; מיר האָבן בלויז געוואָלט איבערזעצן דעם העברעאישן מיט עטלעכע צוגאָבן און ענדערונגען. נאָך אַ לאַנגן ישוב הדעת האָבן מיר געמיזט קומען צום באַשלוס, אַז דער איינציקער וועג וואָס קען מאַכן פינאַנציעל מעגלעך דעם בוך צו איבערזעצן און אַרויסגעבן איז ווען מיר וועלן דעם בוך פֿאַרקירצן בלייבנדיק טריי דעם אַריגינאַל. זאָל דאָ גלייך געזאָגט ווערן — און מיר ווילן דאָס אונטערשטרייכן אַזוי קלאָר און שטאַרק ווי נאָר מעגלעך, — אַז עס קומט אַ גרויסן דאַנק דעם ישראל־קאָמיטעט און דר. לעווינסקי פֿאַר צושטיקן אונז די קלישען (קאָנטס). ווען נישט דאָס וואָלטן מיר נישט געקענט טראָכטן וועגן אַרויסגעבן די אידישע איבערזעצונג פון לאָמזשער בוך אפילו אין אַ פֿאַרקירצטער פֿאָרם. מיר זיינען זיי זייער דאַנקבאַר פֿאַר דעם.

אפילו ווען מיר האָבן שוין ענדלעך באשלאָסן דאָס איבערצוגעבן צו אַן איבערזעצער און געשלאָסן אַ קאָנטראָקט מיטן דרוקער, זיינען מיר נאָך געווען גאָנץ וויים פון צו האָבן די נויטיקע סומע געלט וואָס עס פֿאַדערט זיך פֿאַר דעם. מיר האָבן אָבער לעגנגער נישט געטאָרט און נישט געוואָלט ווארטן. פילנדיק אַ פֿאראנטוואָרטלעכקייט צו די אבאנענטן, האבן מיר נישט געוואָלט אז עס זאָל זיך אפילו אויף איין מאָמענט אריינ'גנב'ענען אַ געדאַנק צווישן די לאַנדסלייט, אַז די אידישע איבערזעצונג צו וועלכער זיי האָבן בייגעשטייערט וועט שוין קיינמאָל נישט דערשייַנען.

צוליב אַ סך סיבות האָבן מיר געפונען פֿאַר נויטיק דאָס איבערצוזעצן אין אַמעריקע אין מיר האָבן זיך פֿאַרבונדן מיט אונזער חשובֿן בן־עיר קאָפּל ברוכאַנסקי, אַז ער זאָל אין אַ פֿאַר־קירצטער פֿאָרם איבערזעצן דעם העברעאישן בוך אין אידיש. ער האָט די ארבעט געטאָן מיט התמדה און מיט פֿלייס. ער האָט דורכגעלעבט און מיטגעלעבט די אַלע פֿאַסירונגען. אים איז געווען באַקאַנט יעדער ווינקל. ווען די איבערזעצונג איז געווען פֿאַרענדיקט האָבן מיר זיך איבערצייגט אַז די איבערזעצונג, כאָטש אַ פריַיע, איז אָבער געווען פולשטענדיק געטריי דעם אַריגינאַל.

אַלס רעדאַקטאָר האָבן מיר באשטימט איינעם פון די אָנגעזעענסטע טוער אין דער אידישער ארבעטער און קולטור־באַוועגונג אין אַמעריקע, אונזער בן־עיר הענעך סאָבאָטקאַ. ער האָט אַרויסגערופן אונזער אַלעמענט באַוואונדערונג מיט זיין איבערגעגעבנקייט, פלייס און באַהאַוונט־קייט אין דער ארבעט פון צוזאַמענשטעלן דעם ספר. זיין גלענצנדיקע ארבעט האָט פולשטענדיק בארעכטיקט דעם אויסדרוק, סאָבאָטקאַ האָט זיך דערהויבן צו דער הויך פון זיין אויפגאָבע, האָט דורכגעפירט זיין ארבעט גלענצנד און מייסטערהאַפֿטיק, און פון אונטער זיינע הענט איז אַרויס־געקומען אַ בוך, מיט וועלכן מיר קענען באמת שטאָלצירן.

פֿאַרצייכענען מיר דאָ מיט שטאָלץ און פֿאַרגניגן אונזער טיפֿסטע אָנערקענונג און דאַנק־בארקייט דעם חשובֿן לאָמזשער לאַנדסמאַן הענעך סאָבאָטקאַ און ווינטשן אים לאַנגע, געזונטע און פרוכטבארע יאָרן אין זיין פֿארצווייגטער געזעלשאַפֿטלעכער און קולטור־טעטיקייט.

דער קאָמיטעט האָט אויך דורכגעמאַכט פֿארשידענע מאַמענטן. געווען ציַיטן ווען פֿאַר־צווייפלונג האָט אַלעמען אַרומגעכאַפּט, אָבער עס האָבן זיך שטענדיק געפונען געציילטע וואָס האָבן נישט אויפגעגעבן די האָפענונג און געמוטיקט אַנדערע. זיי האָבן די גאַנצע צייט אומ־דערמידלעך געארבעט צו שאַפן די נויטיקע פֿאָנדן און פֿאָפּולער מאַכן דעם געדאַנק צווישן די לאָמזשער אין אַמעריקע ווי וויכטיק עס איז צו פֿארענדיקן די אונטערנומענע מיסיע. זיי אַלעמען קומט דער גרעסטער שבח.

עס קומט אַ דאַנק צו פרוי מ. מארגאָליס, די ערשטע און לאַנג־יאָריקע סעקרעטאַרין פון קאָמיטעט; צו מאַלי אפּעלבאַום, די איצטיקע סעקרעטאַרין;

צו הערשל פּאניץ אין י. טאַבאַק פֿאַר די בילדער פון חורבן וואָס זיי האָבן בייגעטראָגן און געגעבן אונז אַ מעגלעכקייט צו זען אונזער חרוב־געווארענע היימשטאָט. די בילדער האָבן זי׳ גענומען ריזיקירנדיק דערביי מיט זייער לעבן; צו יוסף זיידענשטאַט פֿאַר די בילדער גענומען אין ישראל און צו אַלע איבערריקע וואָס האָבן באַרייכערט דעם בוך מיט פֿאָטאָגראַפישע בילדער. באָונדערס צו חבר מ. ראָזען פֿאַר זיין פיינער ארבעט פון צייכענען די מאַפּע פון לאָמזשע (גע־דרוקט אויפן פֿאָדערבלאַט) פון גדאַנסק, אָן וועלכן ס׳איז אַריגינאַל;

צו דזשו. באבראוו ווי דעם קאָמפּיין־פירער צו שאַפן די נויטיקע פינאַנץ־מיטלען פֿאַרן בוך, און צו אַלע ארגאניזאַציעס און יחידים וואָס האָבן אַזוי בריטהארציק בייגעשטייערט פֿאַרן בוך.

אמשטארקטן דאַנקען מיר אַלע אבאָנענטן וואָס האָבן אַרויסגעווייזן די געהעריקע מאָס געדולד און אויסדויער אין די אַלע יאָרן וואָס די צוגרייטונגען אַרויסצוגעבן דעם בוך זיינען אָנגעגאַנגען.

גרויס אָנערקענונג קומט אויך די פירער פון די וויכטיקסטע לאָמזשער ארגאניזאַציעס אין אמעריקע, ווי: לאָמזשער ברענטש 216 ארבעטער־רינג, פרויען־קלוב ביים בראָנטש 216, לאָמ־זשער צווייג 484 אידיש־נאציאָנאַלער ארבעטער־פֿאַרבאַנד, פרויען־קלוב ביים צווייג 484, לאָמ־זשער אייד סאָסייעטי, לאָמזשער שול, ווי אויך אַ צאָל יחידים וואָס האָבן מיט זיערע ביישטיי־רונגען פיל מיטגעהאָלפן אין אַרויסגעבן דעם בוך.

געבענטשט זאָלן זיין אַלע די וואָס האָבן נאָר געהאָט אַ שטיקל שייכות צו דער היילי־קער ארבעט פון אַרויסגעבן די אידישע אויסגאָבע פון בוך «לאָמזשע».

אַמעריקאַנער קאָמיטעט פֿאַרן לאָמזשער פּנקס

שמואל ווייס (שטשאַלקא)	ווי. סיימאָן
פֿאָרזיצער	קאַסירער

דערקלערונג פון רעדאקטאר

דאָס באַשטימען מיר פֿאַר דעם רעדאַקטאָר פון דער אידישער אויסגאַבע פון דעם אַנדענק־בוך נאָך דער שטאָט לאָמזשע. דאָס איך באַטראַכט פֿאַר דעם גרעסטן כבוד וואָס די לאָמזשער לאַנדסלייט אין אַמעריקע האָבן וועלן עס איז צוגעטיילט זייערן אַ בן־עיר. לאָמזשע איז דאָך פֿאַר מיר נישט בלויז אַ שטאָט פון שטיין און ציגל, — דאָס איז דאָך מיין געבורטס־שטאָט. דאָרט איז דאָך מיין וויגל געשטאַנען. דאָרט האָב איך דאָך מיין עלעמענטאַרע בילדונג און פֿאַליטישע דערציאונג געקראָגן. פון דאָרט בין איך דאָך אַוועק אין דער וועלט מיט אַ באַגאַזש פון תורה און אידישקייט און דאָרט איז דאָך מיין גאַנצע משפּחה אומגעקומען על קידוש השם.

געווים וואָלט איך זיך נישט געקענט אונטערנעמען דורכצופירן אַזאַ קאָלאָסאַל־ריזיקע אַרבעט פון אָרויסגעבן דעם בוך, וועלן נישט דער פֿאַקט וואָס איך האָב שוין געהאַט פֿאַר זיך אַ פּאָרטיקן (העברעאישן) בוך, צוזאַמענגעשטעלט פון מיין יוגנט־חבר דר. יום טוב לעווינסקי אין ישראל, און אַן איבערזעצונג וואָס איז אויך געמאַכט געווָאָרן פון אַזאַ חשובן לאָמזשער ווי יעקב קאַפּל ברוכאַנסקי.

מיין אויפגאַבע איז געווען טעכניש צוזאַמענצושטעלן דעם בוך, רעדאַגירן די נייע אָרטיקלען וואָס זיינען אין דער העברעאישער אויסגאַבע נישט אָריין און זען אַז עס זאָל בכלל ווי געהערעק אָרויסגעגעבן ווערן. איך האָב זיך באַמיט מיין אויפגאַבע צו דערפילן בשלמות. איך בין זיכער, אַז ווער נישט וואָס האָבן זיך אַרײַנגעכאַפט טעות'ן (לאָמיר האָפֿן אַז נישט קיין ערנסטע), אָבער דאָס איז אומפאַרמיידלעך אין אַנבליק פון דעם פֿאַרנעם פון דער אונטערנעמונג. ספּעציעל נאָך וועלן די מערסטע אָרבעט אָרום דעם בוך איך געמוזט טאָן אין די שפּעטע נאַכט־שטונדן.

איצט, וועלן דאָס בוך איז שוין פֿאַרטיק, פיל איך אַז אַ גרויסע זאַך איז דורך דעם אויפגעטאָן געוואָרן. עס האָט געמוזט פֿאַרצייכנט ווערן לדור דורות, און טאָקע אין דער שפּראַך פון פֿאָלק, אין דער אידישער שפּראַך, אָבער וואָס האָט אין לאָמזשע געלעבט אין די בליענדיקע יאָרן און וואָס עס איז פון איר געוואָרן נאָכן חורבן.

איך וויל אויסדריקן מיין פֿערזענלעכן דאַנק און אַנערקענונג צו דעם רעדאַקציע־קאָמיטעט, וואָס האָט מיטגעהאָלפֿן און האָט זיך באַמיט טיילווייז צו פֿאַרלייטערן מיין אַרבעט: צו שמואל וויים, לאַנג־יאָריקער פֿאָרזיצער פון קאָמיטעט, וואָס האָט מיט איבערגעגעבנקייט אָנגעפירט מיט דער אַרבעט ביזן דערפֿאָלגרייכן סוף; צו וויליאָם סיימאָן, קאַסירער פון קאָמיטעט גלייך פון זיין גרינדונג און אומדערמידלעכער עסקן פֿאַרן בוך אַלע יאָרן וואָס דער קאָמיטעט האָט עקזיסטירט.

צו די שולזינגער ברידער, אייגנטומער פון דער דרוקערײַ וואו דאָס בוך איז געדרוקט געוואָרן, צום פֿאַרוואַלטער אוירזוינג הונגער און צום גאַנצן זעצער־און דרוקער־פֿערסאָנאַל, פֿאַר דער פֿיינער מיטהילף און קאָאָפּעראַציע וואָס זיי האָבן מיר די גאַנצע צייט געגעבן.

זייענדיק איינגעהילט אין דעם אַלגעמיינעם טיפן טרויער וואָס וועט אונז איבעריק באַגלייטן נאָך אונזערע משפּחות — די קדושים וטהורים, און אין דעם באַזונדערן טרויער נאָך מיין אייגענער משפּחה, בין איך אָבער שטאָלץ מיט דעם וואָס איך האָב געקענט אויף אַזאַ וועלדיקן און הייליקן אופן מיטהעלפֿן צו פֿאַראייביקן זייער אַנדענק לדור דורות.

ה. סאַבאַטקא

לאָמיר געבן אָנערקענונג וועמען אָנערקענונג קומט

★

פאָלגנדע האָבן בריטהאַרציק בייגעשטייערט פאַר דעם בוך :

מאָרים אקער
סעם אלפערט
דוש. באָבראָוו
ש. באָנטשעק
שלמה ברוכאנסקי
דר. דוש. ס. טשיני
פעני סיבל
אסתר גראָסמאָן
דושאָזף לעווענטאָל
מ. וויים
ר. לעווטאהן
מ. בריזמאָן
מ. דאָלאָווין
איוידאָר דושאָקאָבי

נייטן פאָדרושניק
מאָרים ראָזען
דושייקאָב שיין
מאָרים שיינקאָפ
וויליאָם סיימאָן
העגרי סאָבאָטקא
ראלף טאָקער
מ. וויאָטרע
לואי זעכנאָווין
מאָרים עפשטיין
מאָרים גאָלדין
דוש. גאָלדבערג
מעקס איסמאָן
ס. אין דוש. ציקערמאָן

אינהאלט

צו דער געשיכטע פון לאָמזשע 3 — 36

די געשיכטע פון אידן אין לאָמזשע — פון יום טוב לעווינסקי

אַרײַנפיר (3) ; אַנהויב פון אידישע ישוב אין פוילן (3) ; לאַגע פון די אידן אין מאַזאָוויע (3) ; דער אָנפאַנג פון לאָמזשע ; אַלט לאָמזשע, ניי לאָמזשע ; די אַלטערטימלעכקייט פון גרויסן בית המדרש ; צוויי פיינטלעכע מוניציפּאַליטעטן ; דער נאָמען לאָמזשע ; דער עמבלעם פון לאָמזשע — אַ לויפֿנדיקער הירש ; די אידן פון לאָמזשע אין דער היסטאָריע אין יאָר 1494 (5) ; דער סטאָטוט (6) ; לאָמזשע נאָכן גרוש (7) ; מגיפות : אינוואַזיעס און אויפשטאַנדן (8) ; אידן אין לאָמזשע אין די יאָרן 1731—1765 (8) ; אונטער פרייסן העראַפּס (8) ; אין די צייטן פון נאַפּאָלעאָנס הערשאַפט (9) ; ריבאַקי : אין דעם קעניגרייך פון פוילן, 1815—1830 (10) ; לאָמזשער אידן אין געטאָ, 1822 (10) ; צווישן איין אויפשטאַנד און צווייטן, 1830—1862 (11) ; לאָמזשע אונטער אָוגוסטאָוו, 1837 (11) ; משה מאַנטפּאָרע אין לאָמזשע, 1846 (12) ; לאָמזשער אידן אין פּוילישן אויפשטאַנד, 1863 (13) ; ר׳ דוד יעקב יעלען (14) ; 1864—1904 (14) ; אַ ביסל סטאַטיסטיק (15) ; דער מאַגאַפּאַל — די גזירה פון די שענקען (15) ; דאָס יאָר 1905 (16) ; 1906—1914 (16) ; די וועלט־מלחמה, 1914 (18) ; לאָמזשע אַלס פּליטים־צענטער (21) ; דייטשישע דעקלאַראַציע וועגן פּוילנס זעלבסטשטענדיקייט (21) ; וואָלן צום לאָמזשער שטאַט־ראַט, 1917 (22) ; די אָנטוואָקסונג פון די דייטשן, 1918 (22) ; די ערשטע טעג פון פּוילישער הערשאַפט (22) ; די באַלשעוויסטישע אינוואַזיע (23) ; 1926—1934 (25) ; לאָמזשע אויפן וועג פון אומקום (27) ; דער מאַגיסטראַט ; די אידישע קהילה ; האַנדל און פאַבריקאַציע ערב דעם חורבן (29) ; די אַרגאַניזירונג פון די סוחרים ; באַזונדע און געמילט חסדים קאַסטע ; אין געראַנגל מיט פּיקעטן ; בעלי מלאכות און אַרבעטער (31) ; פאַראײַן פון אידיש באַאַמטע ; הילפס־קאַמיטעט (33) ; אַ בוקעט בלומען (34) ; די פאַרשוועכונג פון בית עולם ; גירוש לאָמזשע פון דייטשלאַנד ; די ערשטע פּליטים ; מה יפית ; וועג דער הימל האָט זיך פאַרוואָלקנט (35).

לאָמזשע — אַ שטאָט פון תורה און קולטור 39 — 102

יעדער דור מיט זיינע רבנים — פון יום טוב לעווינסקי

ערשטער לאָמזשער רב ר׳ זעלמעלע חסיד (39) ; הרב בנימין דיסקין (39) ; הרב ר׳ יהושע לייב דיסקין (40) ; רבי אליהו חיים מיזעל (42) ; רבי אליעזר שמחה ראָבינאָוויץ (43) ; ר׳ יואל לייב הלוי הערצאָג (45) ; הרב ר׳ יהודה לייב גאָרדאָן (48) ; הרב אברהם יוסף צינאָוויץ (50) ; רבי שלמה מאַרגאָליס־פּערלא (51) ; רבי אליהו ראָזענבערג (51) ; ר׳ אברהם שמואל דיסקין (51) ; ר׳ יעקב גרובשטיין (51) ; ר׳ יהושע העשל פרידמאַן (52) ; ר׳ עקיבא ראָבינאָוויץ (52) ; הרב ר׳ אהרן באַקשט (52) ; הרב משה שאַצקעס (53) ; הרב איידעלבערג און הרב וואַסערמאַן (53).

לאָמזשער חזנים

ר׳ אברהם משה בלוישטיין (54) ; ר׳ חיים וואַסערצוג (54) ; ר׳ מאיר יאָסל פרידלאַנדער (54) ; חזן הירשאָו (55) ; מיכאל לוצקי, לעצטער לאָמזשער חזן (55).

תלמוד תורה

תלמוד תורה (56) ; אַלטע תלמוד תורה (58) ; תפארת בחורים (59) ; תלמוד תורה פאַר רעגירונגס־רבנים (59).

לאָמזשער ישיבה

גרויסע ישיבה (60) ; די ישיבה אין ארץ ישראל (63) ; דער אַלטער משגיח, ר׳ ישראל לייב (63) ; דער יונגער משגיח, ר׳ משה ראָזענשטיין (63) ; ר׳ פסח איסר גלעזינסקי (64) ; ר׳ יחיאל מרדכי גאָרדאָן און ר׳ יהושע זעליג רוך (64) ; שטיקלעך און ברעקלעך וועגן דער ישיבה (65).

השגחת יתומים

השגחת יתומים (67) ; די אויפזיכט איבער יתומים — מאיר שטשאַלקאָוויטש (68) ; קינדער־היים (68) ; קינדער־היים פאַר יתומות (69) ; אין זעלבסטשטענדיקן פוילן (69) ; הכנסות (70) ; דעראינערונגען פון אַ השגחה־ניק — י. אַלטער (72) ; יהושע יעקל פיגא־שאַרעק — יוסף זיידענשטאַט (73).

אידיש תלמידים אין פרעמדע שולן

אידישע תלמידים אין פרעמדע שולן (74) ; אין דער רוסישער גימנאַזיע ; די גימנאַזיע פאַר מידלעך, רעוואָלוציאָנערע תלמידים ; אין דער פּוילישער האַנדלס־שולע ; אינטיטוט פאַר פּעלצל און וואַלד־אינזשענירן ; דער עספּעראַנטאָ־קרייז.

די פיאָנערן פון די העברעאישע שולן אין לאָמזשע

מיידל־שולע פון פּועה ראַקאָוסקי, 1830—1889 (76) ; אינגלעך־שולע פון יששכר לעווינסקי (76) ; די שולע „יהודיה״ (76) ; די רוסישע פּאָלקס־שולע (77) ; לערער זוסמאַנאָוויץ (77) ; לערער אברהם מאָשנזשניק (77) ; זכרונות וועגן דער דערציאונג פון אידישע טעכטער (78) ; מלמדים און לערער (78) ; מיינע מלמדים — פון יוסף זיידענשטאַט (79) ; דוד לייזער ; וואָלף דער מלמד ; באַנשטעק דער מלמד ; בריאָנסקער מלמד ; ישראל אוסמאַן ; פייוול שכנא פאַמאַניק ; ר׳ משה בער אַלפערן.

בית הספר־ תורה ודעת

חדר מתוקן (81) ; די לערער פון חדר מתוקן (81) ; ר׳ ישראל לעווינסקי ; יעקב שיינקאָפּ ; דוד ווייניצימער ; יהודה ענגוויץ ; יהושע גאָלדזוק ; דבורה טרעסטאַנאָוויץ ; בית ספר „חינוך״, אָנגעפירט פון י. ק. ברוכאַנסקי און נ. ווייגבערג (83) ; די העברעאישע שולע פון יצחק סאַבאַטקא (83).

די אידיש־פוילישע גימנאַזיע

דר. גאָלדלוסט גימנאַזיע (84) ; אידיש־פוילישע פאָלקס־שולע (87) ; העברעאישע אָוונט־קורסן ביים „התחיה" (89) ; פאַרפולקאָמנונג־קורסן פאַר לערער (91) ; קינדער־גאַרטנס (92) ; העברעאישער קינדער־גאַרטן ביים „התחיה" (92) ; פאַך־שולע (93).

געשיכטע פון אידיש טעאַטער אין לאָמזשע

אידישער טעאַטער אין לאָמזשע (94) ; דראַמאַטישער אַמאַטאָרן־קרייז ביים „הזמיר" (94) ; אַמאַטאָרן־קרייז אונטער דער דירעקטאָרשאַפט פֿון אַקופאַציע, 1916—1918 (95) ; אסתר רחל קאַמינסקי אין לאָמזשע, 1918—1926 (96) ; אויסגעצויגענדערטע שטערן (97) ; רייזקע מאַזור ; אַלטקע פערשטענבערג ; יצחק עברי ; ביים סוף.

לאָמזשער שרייבער און צייטונגען

לאָמזשער שרייבער (99) ; פסעוודאָנימען ; אונזער ליטעראַרישער קרייז — פון א. ריווֹעס (100) ; טייפון (100) ; שמואל זאַראָמב ; אהרן מאַרק ; ירחמיאל שטיגמאַן ; ביבליאָטעקן (101) ; צייטשריפטן אַרויסגעגעבן אין לאָמזשע (102).

געבעט־הייזער, חברות, אינסטיטוציעס 103—142

געבעט־חייזער און חברות אָנגאָנג צוואַנציקסטן יאָרהונדערט

זיץ גרויסער בית־המדרש (105) ; חברה בדק הבית (105) ; לאָמזשער גרויסע שול (106) ; חברה תהילים (107) ; חברה קדישא (108) ; חברה ש״ס (108) ; מגן אברהם (109) ; הכנסת אורחים (109) ; חברה גמילת חסדים (110) ; מושב זקנים (110) ; חברה קרבן עצים (112) ; ביליקע קיך פאַר אַרעמע לייט (112) ; מחזיקי עניים (112) ; הילפס־אַנשטאַלט פאַר אידיש אַלטאַגן (112) ; מסילת ישרים (113) ; חברה שנוידערס (113) ; חברה מזהירי שבת (113) ; חובת הלבבות (113) ; פועלי צדק (113).

די חסידישע געמיינדע אין לאָמזשע — פון משה גאָלדמאַן

צוזאַמענשטעל (114) ; חסידים־שטיבלעך ; קבלת שבת ; מוצאי שבת, שבחים און אמונה אין רבין ; ערשטע סליחות־נאכט (115) ; ר׳ מענדל שאַפּיראָ ; כפרות־שעכטן ; צו כל נדרי ; שמחת תורה ; מצות מצוה ; ס׳רום ה׳שי״ס ; טלית אלס משכון ; אין צייט פון רדיפות ; די הלבשה ; הויך־פאַליטיק.

אַדוואָקאַטן אין לאָמזשע

אַדוואָקאַטן אין לאָמזשע (116).

פּיקוח נפש

אַלטער שפּיטאָל (117) ; נייער שפּיטאָל (117) ; עסקנים און פאַרוואַלטער ; דער שפּיטאָל אין זיין לעצטער תקופה — פון גוטקע אַבקעווייַ (118) ; דער קוראַטאָריום ; מעדיצינישער און אַדמיניסטראַטיווער פערסאָנאָל ; פּאַטיילונג פאַר קינפּעטאַרינס ; כירורגישע אָפּטיילונג ; אויגן־קראַנקייט־אָפּטיילונג ; עפּידעמישע קראַנקייטן ; רעגירונג פאַרגינג נישט די אידן ; דר. גראַסמאַנס באַזוך ; אידישע קראַנקע אין פוילישע שפּיטעלער ; אַלגעמיינע קראַנקן־קאַסע ; דער הקו״ש ; ביקור חולים ; שומרי חולים ; לינת הצדק.

דאָקטוירים אין לאָמזשע

דר. אכרים עדעלשטיין (122) ; פאַרמאַצעווט ראיבן אפיקורס (122) ; דר. קאַצענעלענבויגן (123) ; דר. לאַנדינסקי (124) ; דר. שטיינבערג (124) ; דר יוליאַן קאַרבאָווסקי (124) ; דר. שמעון פעלטין (125) ; דר. דוד פיאַנטניצקי (125) ; דר. בנימין ליכטער (126) ; זיין־דאָקטאָר משה פערעלמאַן (126) ; לעצטע דאָקטוירים (127) ; דר. מ. קאַרבאַוויקי ; דר. יוסף עפּנער ; דר. בערענזאָן ; דר. מ. ש. בערמאַן ; דר. א. מענקעס ; דר. דוד קנוט ; דר. ש. קאַסאָווויץ ; דר. קאָוואָוויץ ; דר. לאבשין ; דר. מייזנער ; דר. כוטאַרסקי — דענטיסט ; דר. פרושטשענסקי — דענטיסט ; דאָקטוירים ; פערשט, בעהם, פעפער ; דענטיסטן ; ציפרוג און העלענע פרישמאַן ; פעלדשערס (127) ; בערמאַן (127) ; פיוול שבנא פאַסמאַניק ; מיכאל פיגא ; ל. קיימאַן ; שוועסטער פעלדשערין ; דבורה מלאַווסקא (128).

פּייערלעשער־פאַראיין

שריפּות אין לאָמזשע (129) ; אידישער פּייער־לעשער — פון י. זיידענשטאַט (130).

אידיש ספּאָרט־קלובן

ספּאָרט־פאַראיין „מכבי" (132) ; אָנפאַנג ; פּייערונג 20 יאָר מכבי ; מכבי און התחיה ; עוואָ—חוה ; הפּועל ; שטערן ; כוט־באַל ; בירגער־קלוב ; פאַראיין פון אידישע קעמפּער ; אידיש־נעזעלשאַפטלעכער קלוב.

אינדוסטריע און האַנדל

כאַריקן פון אויל (138) ; זייף און ציקאָריע (138) ; סטאָלערייַ און שלאָסערייַ (138) ; שלאָסער־מייסטער (138) ; ציגל און דאַכווקעס (139) ; בוימוואָל און לעדער (139) ; גאַרבערייַ (139) ; שנוידער און היטל־מאַכער (139) ; פּוטער און וועב מאַנופאַקטור (140) ; פּעל־העגדלער (140) ; שוסטער (140) ; שטעפּער (140) ; שפּייז־אַרטיקלען (140) ; פּריזירער (140) ; הורט־סוחרים פון קאָלאָניאַל־סחורה (141) ; פּאַרבן און כעמיקאַלן (141) ; סאָדע־פאַבריקלעך (141).

פּאַרטייען 145—206

חיבת ציון

חיבת ציון (145) ; מעמאָראַנדום פון דוד יעלין ; עולי רגלים ; בנות ציון ; צעירי חובבי ציון ; פּיאָנטניצקעס בית־המדרש ; חובבות ציון ; שטריכן פון אהרן פאַסקינס לעבן (146) ; דרייסיק יאָר ציוניסטישע אַרגאַניזאַציע „התחיה" אין לאָמזשע — פון א. דאמאָווויץ (147) ; כראָניק פון טעטיקייטן (153) ; ל״ג בעומר־אויספלוג, 1917 ; רעפערענדום

וועגן ארץ ישראל, 1918 ; סאָן רעמאָ פּייערונג ; געסט ; קרן קימת — פון י. קאטונסקי (154) ; איינגענומען לאָמזשיצע — פון י. לעווינסקי (155) ; פאַר־חתמ־עט דעם „התחיה״־לאָקאַל ; אַ שטורם אין אַ גלאָז וואַסער ; „ויצא״ ; פייערונג 30 יאָר „התחיה״ — פון ש. סאָפירשטיין (157) ; לעצטע טעטיקייטן ; מזרחי־פּאַראיין אין לאָמזשע (157) ; אגודת ישראל (160) ; רעוויזיאָניסטישע באַוועגונג (161) ; „בונד״ אין לאָמזשע — פון ה. סאָבאָטקא (162) ; ערשטע עפֿאָכע ; לאָגע פון אַרבעטער בכלל ; ערשטע סימנים פון פּראָפעסט ; ווירקונג פון „בונד״ אויפן אַלגעמיינעם לעבן ; אַרעסטן און פּראָוואָקאַציעס ; דורכפאַל פון דער רעוואָלוציע ; דייטשע אָקופּאַציע ; אַנהויב פון אַ נייער באַוועגונג ; אַנטשטייאונג פון פּאָליטישע גרופּירונגען ; „בונד״ אין לאָמזשער ראַיאָן ; „בונד״ אין באַפרייטן פוילן ; פּראָפעסיאָנעלע באַוועגונג ; אינוואַזיע פון דער רויטער אַרמיי ; „בונד״ נאָך דער רוסיש־פוילישער מלחמה ; אַרבעטער־קאָאָפּעראַטיוו ; „רעכטע״ און „לינקע״ אין „בונד״ ; יוגנט־אַרגאַניזאַציע „צוקונפט״ ; סאָציאַליסטישער קינדער־פאַרבאַנד („סקיף״) ; אידישע אַרבעטער־פרוי („יאף״) ; אינפלוס פון „בונד״ בעת וואָלן ; ראָל אין אַלגעמיינעם לעבן פון שטאָט ; אונטערגאַנג פון „בונד״ ; דער „בונד״ אין לאָמזש ערב דעם צווייטן וועלט־קריג — פון מאיר טרייבער (179).

פּועלי־ציון־באַוועגונג

פועלי ציון־באַוועגונג (182) ; באַנייאונג פון „פועלי ציון״־פּאַרטיי אין 1915 — פון א. ריוועס (184) ; לינקע און רעכטע — פון מאיר לעווינסקי (185) ; צעזירי ציון (צ. ס.) און התאחדות (186) ; טעטיקייט פון די פּאַראייניקטע פּ. צ. און צ. ס. — פון י. יאַגאָדסקי (188) ; יוגנט־אַרגאַניזאַציע „פּרייהייט״ ; ערשטע מאַי דעמאָנסטראַציע ; וואָלן צו דער קהילה.

השומר הצעיר אין לאָמזשע

השומר הצעיר אין די יאָרן 1918—1930 (191) ; השומר הצעיר, 1930—1939 ; השומר הלאומי ; העברי הצעיר אין הרצליה.

החלוץ אין לאָמזשע

20 יאָר „החלוץ״ אין לאָמזשע, 1919—1939 (195) ; דער אָנהויב, 1919—1920, 1923, 1924, 1925—1926, 1927—1928, 1929—1939 ; החלוץ הצעיר ; זיכור ; חברים פון אַרבעטנדיקן ארץ ישראל אין געהיים — פון י. יאַגאָדסקי (202) ; טראָגישער טויט פון ישראל מאַרקעוויץ ; באַשיצונג פון שבת־רוי ; לעצטער ל״ג בעומר־שפּאַציר ; לעצטער מאָל „התקוה״־געזאַנג אין לאָמזשע ; נקמה און העלדן־טאָטן.

קאָמוניסטישע באַוועגונג

בלעטער פון ספר הזכרונות — פון ג. יעליניאַק (203).

פּערזאָנען און געשטאַלטן 207—250

גייסטיקע פירער אין שטאָט־פּאַרזאָרגער

הרב יצחק אייזיק הלוי הערצאָג (209) ; צבי עפשטיין (210) ; אברהם דאמאָוויץ (210) ; שטריכן און געשטאַלטן פון דאמאָוויץ — פון משה גאָלדמאַן (211) ; דר. שמעון גאָלדלוסט — פון יום טוב לעווינסקי (212) ; אברהם מזרח (213) ; דאָס הויז פון פּינטניצקי (215) ; נחמן פּינטניצקי ; ישראל יפה (שניצער) (215) ; אייגע די ניי־טאקע (216) ; ש. באַנושעק — פון יום טוב לעווינסקי (217) ; סענדער מיכל בושאָזע (218) ; יצחק טאַבליצקי (220) ; צבי הירש מאַרק (220) ; יהודה בלומאָוויץ (221) ; הערש בער געלצינסקי (221) ; דוד געלצינסקי (222) ; פייוול סטריקאָווסקי (222) ; מאיר צעבאָאָוויץ (222) ; לייבל קרעלענשטיין (223) ; יעקב שלמה גאָרבאַרסקי (223) ; יעקב וויבראניצק (224) ; מנחם מענדל (אלתר) קאָצאָנעק (224) ; טויבֿה בערמאַן (224) ; אברהם דוידאָרקעס (224) ; אריה ביאַליסטאָצקי (225) ; משה מאיר ראָטנער (225) ; חנוך הענוך שרעשעווסקי (225) ; שאול עליאַשבערג (225) ; משה דוד סאקאָלאָוויץ (225) ; שמואל מאסט (225) ; משה אהרן עפנער (225) ; ברידער הערשל און פייוול קאָוועוויץ (226) ; דר. יעקב קאָוואָקוויץ (226) ; אברהם הערש שיינקאָפּ (227) ; הרב אביעזר צ׳צאוויץ (227) ; מענדל באטקאָווסקי (227) ; לייבל קאָנטאָר (228) ; אהרן אָקון (228) ; שמשון שופר און זיין זון יעקב (229) ; גיטל טויבע באָגושעוויץ (230) ; משה פרידמאן (231) ; מענדל און מאָטל ביאַלי (231) ; לואי אַלטשילער און די ברידער וואַרנער (232) ; שאול לעווין (232) ; דוד ראָזענבלום (232) ; ישראל מענדל קלאָן (232) ; איטשע מאיר קאַץ (233) ; יהודה שוכן (233) ; דוד הערש זשאָשקעוויץ (234) ; מרדכי יאָשקאַמבעק (234) ; לייבל כהן פרידמאן — פון י. זיידענשטאָם (235) ; אברהם צבי ראָגאצקי (235) ; מיכל סרעברעוויץ (235) ; טוביה פענסטער (236) ; זונוך אייזענשטאָם (236) ; מאיר אַרלאָווסקי (237) ; אליהו זיידענשטאָם (237) ; ר׳ פישל צעכאַנאָוויץ (238).

חברים

אברהם איסר יאַסקאָוויץ (238) ; מאיר מאַרגאָליס (238) ; אליעזר באַבראָווסקי (239) ; יעקב בערג (239) ; יעקב מיללער (240) ; יעקב סאָפירשטיין (240) ; נתן פיורקא (240) ; חיים יצחק גלינקא (240) ; פנחס קוואַשני (240) ; אליעזר קליאָן (240) ; ישראל מאַרקעוויץ (241) ; נפתלי וויינבערג (241) ; יצחק נאָמבערג (241) ; יעקב צוקערשטיין (241) ; אליהו מאָזור (242) ; פנחס זיידענשטאָם — פון יוסף זיידענשטאָם (242) ; יוסף פּערעלמאַן (242) ; נחום כץ (242) ; מיכל גיבסאָן (243) ; יעקב קאָפּל ברומאַנסקי (243).

כאַראַקטעריסטישע טיפּן

יודל לאָמזשער פון ירושלימ׳ער העלדן (244) ; פרוש פון הכנסת אורחים (244) ; משיח דער טרעגער (244) ; עבער פראנקל דער שדכן (245) ; אברהם אורי קאָוונער (246) ; יעקב גלאוואץ (246) ; אברהם מרדכי פיורקא (246) ; גיטל ווינציצקי (246) ; אברהם הערש מעדעק (246) ; יהודה לייב קרימקאָוויץ (246).

נאָטיצן — פון א. ריוועס

טשערוויאַנע דער מלמד (247) ; פייוול דער סטאָלער ; זעליג וויבראניצק ; פאָליטישער אַטענטאַט אין סליחות־נאַכט.

דערניידערקטע און באַליידיקטע

קדיש דן (249) ; שלמה, שמוליק, אברהמיל, חיים פול, ר׳ איצקע, הערשעלע, ברוך זעליג, נחומ׳קע פּיעטרושקא (250).

זכרונות און פֿאַרצייכענונגען 253—280

זכרונות פון מיין געבורטס־שטאָט — פון יצחק אייזיק הלוי הערצאָג (253) ; מיין שטאָט לאָמזשע — פון משה גאָלדין (254) ; לאָמזשער מאַכערס (256) ; אַנגענעמע זכרונות פון לאָמזשע — פון ש. באַנטשעק (257) ; עליה — פון דוד טביה יעלין (259) ; שוואַרצער פרייטיק — פון נחמן יאָקאָבי (260) ; פון מיין נאָטיץ־ביכל אין שטאָט־ראָט — פון וואָלף אָקון (260) ; זעלבסט־שוץ אין לאָמזשע — י. זיידענשטאָט (262) ; קולקינס הויף (263) ; איינוואוינער פון די ריבאַקיס (264) ; טיפּן פון די ריבאַקיס — פון מנוחה אַלפערן (265) ; ציגן ; ערב שבת ; חיה הינדע בושאַוו ; שמיינקעלעכע ; דער וואַסער־טרעגער ; די אלי׳ דער בלינדער ; אלי׳ דער בלינדער ; ניסקע דער שמיד ; לאָמזשע צו דער וועלט ; ביי דער משפחה סאַבאַטקא — פון מנוחה אַלפערן (267)); לאָמזשע, 1927 — פון מאָריס ראָזען (268).

פּיאָנטניצע

פּיאָנטניצע (270) ; דוד טעוול דיינאָוסקי (271) ; געשטאַלטן פון מיין שטעטל — פון שלמה מנחם דער חזן (271) ; ישראל חיים פּיקל (272) ; יואל׳קע בדחן (272) ; שרה׳קע די פּאַרבערקע (273) ; חיה ליבע די בעקערקע (273) ; „תושיה״ — פון יצחק יעקב לעווינסא (273).

לאָמזשיצע

לאָמזשיצע (274).

נאָוואָגראָד

געשטאַלטן פון מיין שטעטל — פון פּייוול ווישניאַק (276) ; די דריי פּרנסה־טעג ; רעוואָלוציאָנערן אין 1905 ; אַ מיטינג אין שול ; ביי אַ געהיימער באַראַטונג ; הכנסת כלה פון חברה שוסטערס ; חברה שוסטער ברעגנען אַריין אַ ספר תורה ; פּאַר־מיאוס׳ט אַ מאָדע ; הכנסת אורחים ; די פּאָסט ; דער פּראָפּ אויבערן נאָרעוו ; רבנים ; פּאַרטיינען ; י. ל. פּרץ ביבליאָטעק ; וואַלן ; החלוץ ; בילדער פון אידן.

אונטערגאַנג פון דער אידישער לאָמזשע 283—312

קאָפּיטלעך פון חורבן

געשיכטע פון פּאַרטיליקונג (283) ; לאָמזשער געטאָ און איר סוף — פון יעקב צבי פרום (286) ; סעפּטעמבער ; צוריק אין סאָוועטישער לאָמזשע ; מלחמה צווישן רוסלאַנד—דייטשלאַנד ; די געטאָ ; אָנפאַנג פון דער ליקווידאַציע ; די ליקווידאַציע ; וואָס מ׳ י. ווייסבערד דערציילט (289) ; דער לעצטער וועג פון לאָמזשער ישיבה ; וואוהין זאָל מען גיין ; פון אַ טאָג־בוך פון ה. פּאָדרוזשניק (290) ; גלגולים און וואַנדערונגען — פון פישל גראָדזענסקי (295) ; אויפן קבר פון לאָמזשע — פון יעקב טאָביאש (297) ; מאָמענטן (299) ; חורבן לאָמזשע — פון אברהם יצחק קיימאַן (300) ; הספד נאָך דער שטאָט לאָמזשע און אירע אידן — פון א. רייזען ניימאַוויץ (302) ; ביי די אַש פון אַ שטאָט אידן — פון מנוחה אַלפערן (304) ; לידער : טראָג דאָס, וועלט, אויף דיין צעוויסן ! ; לאָמזשע, דו ביסט אַ מאַמע מיר — פון מאָריס ראָזען־זודקעוויטש (308) ; זכור (309) ; יתגדל ויתקדש — פון ז. סעגאַלאָוויץ (309) ; וויכטיקע דאַטעס פון דער אידישער לאָמזשע (310) ; דאַטעס פון חורבן לאָמזשע (311) ; טאָבעלע פון לאָמזשער אַלגעמיינער און אידישער באַפעלקערונג (312).

לאָמזשער איבער דער וועלט 315—346

דר. אברהם גראָסמאַן — פון יום טוב לעווינסקי (315) ; ה. סאַבאַטקא וועגן דר. גראָסמאַן (316) ; משה גאָלדמאַן (316) ; וועגן דר. גראָסמאַן (316) ; לאָמזשער איבער דער וועלט (317) ; לאָמזשער אין אַמעריקע (318) ; חברה חכמת אדם אנשי לאָמזשע וגאָטש (318) ; לאָמזשער אייד סאָסייטי — פון ר. לעווטאָהן (319) ; לאָמזשער ברעגטש 216 אַרבעטער־רינג — פון וום. סיימאַן (321) ; פּרויען־קלוב ברעגטש 216 אַרבעטער־רינג — פון אידא סאַבאַטקא (323) ; צוויגיג 484 א. נ. א. פ. (324) ; לאָמזשער פּרויען הילפס־געזעלשאַפט (326) ; ראָגאָזיאַציע פון לאָמזשער אין שיקאָגא (326) ; פּאַראייניקטער לאָמזשער הילפס־קאָמיטעט — דר. א. גראָסמאַן (328) ; אַמעריקאַנער קאָמיטעט פאַרן לאָמזשער פּנקס (330) ; לאָמזשער אין מעקסיקע (331) ; אַרגאַניזאַציע פון לאָמזשער און אומגעגנט אין אַרגענטינע (332) ; לאָמזשער פּרויען־קאָמיטעט ; לאָמזשער יוגנט־צענטער ; ליר־קאָסע ; ש. דובנאָוו ביבליאָטעק ; פּראָמיקע אותיות — פון מ. וויינ (336) ; לאָמזשע אין אויסטראַליע — פון הרב שלמה רוצקי (337) ; פּאַראיין פון לאָמזשער אין פּאַריז — פון אלתר גאָלאָמבעק (338) ; לאָמזשער אין מדינת ישראל — פון ישראל לעווינסקי (340) ; דרייסיק יאָר אַרבעט ; די אַקטיוויטעטן פון לאָמזשער פּאַרבאַנד אין מדינת ישראל ; לאָמזשער העלפן און מאַרטירער אין ישראל (347).

אין אייביקן אָנדענק 350—372

פּאַראייביקונג פון לאָמזשער יחידים אין פּאָמילייע וואָס זיינען אומגעקומען אין איראָפּע אָדער געשטאָרבענע מיט אַ נאָטירלעכן טויט אין אַמעריקע און אַנדערע לענדער.

פֿאַרצייכנונג פֿון פּערזאָנען אויף די בילדער

א

אַבקעוויץ, גוטשע 119
אַבקעוויץ, מ. 159
אַגולסקי, ישראל לייב 63
אזנאָוויץ 90
איבער, י. 94
איזראַעל, ס. 322
אינזונטאַרזש, ישראל 137
אייגע די נייטאַרקע 301
אייזענפעלד 187, 188, 240
אייזענפעלד, שושנה 89
אייזענשטאַט, העניך 159, 196, 236
אייזענשטאַט, י. 161
אלאני, דוב 198
אַלעף 186, 191
אַלעף, מאַניע 85
אַלפּערט, אסתר 323
אַלפּערט, וום. 322
אַלפּערט, ס. 322
אַלפּערט, עלעס 323
אַלפּערן, מנוחה 265, 341
אַלפּערן, ס. 320
אַלפּערן (פרוי) 320
אנט, ד. 98
אַפּעלבוים, ז. 333
אַפּעלבאַום, מאלי 317
אַפּעלבאַום, נ. 317, 325
אַפּענבערג 96, 191, 194
אַפּענבערג, א. 96
אפשטיין 338, 339
אפשטיין (פרוי) 338, 339
אַקון 81, 198
אַקון, וואלף 261
אַרלאָווסקי 67
אַרלאָווסקי, מ. 150
אַרלאָווסקי, שמחה 161
אַרליך־פּאַדרושניק, רבקה 341
אַקער, מאַריס 322, 328
ארענסאַן, נ. 320
ארענסאַן (הרב) 325

ב

באַבראָווסקי, ח. א. 150
באַבראָוו, י. 317, 325
בארקאָווסקי, יעקב 85
באַבראָווסקי, יוסף 95
באַגושעוויץ, גיטל 89, 136, 230
באַטקאָווסקי 149
באַנשטיק, שמואל 217
באַצאַן, ה. 333
באַקשט, שמחה 194
בראַנאָוויץ, מ. 97
בודאוויץ, ל. 161
בודע 152
בוים 90
בוכבינדער 85
בוכבינדער, מיכל 90, 97
בוכבינדער, מ. 149, 183, 325
בוכהענדלער, ר. 191, 192
בורשטיין 150, 176
בורשטיין, ג. 187, 240
בורשטיין, ה. 333
בורשטיין, לאה 134
בורשטיין, עקיבא 186, 196, 346
בורשטיין, ש. י. 183
בורשטינאָויץ, ל. 183
בושאַזאַ־זאַליצקאַ 159
בושעזשינסקא (פרוי) 72
ביאַלי, מאַטל 163
ביאַלי, שיינטשע 317
ביאַליסטאַצקא 85, 191, 194
בייער 89
בינשטיין, ח. 161
בלאָוואַט, מרים 344
בליאַשקע, פייגע 89, 150, 196
בלאַשקע, שמולקע 67, 121
בלום, ס. 328
בלומאָוויץ 93, 191, 194
בלומאָוויץ, טעוול 24
בלומאָוויץ, רחל 201
בלומראַזן, ד. 150
בעלוואַט, ל. 137
בענדער, א. 326
בערגמאַן, ש. 137
בערגמאַן, מ. 183
בערמאַן 196
בערמאַן, טוביה 29
בערענהאַלץ, י. 154, 161
בערקאָוויץ, ש. 326
בראַמבערג 306
בראַמבערג, י. 341
בראמזאַן, חיה 75
בראמזאַן, יצחק 206
בראַנשטיין 333
ברויטבארד, זיגא 134
ברויער 176, 346
ברויער, אברהם 71
ברויער, רבקה 71, 72, 97
ברום, ב. 171
ברום, דוד 137
ברוקאַרוש, ד. 184
ברוקאַרוש, שיינע 97
ברזשאַזא 198, 200
בריק, זרח 150
בריקמאַן, י. 320
ברייגסקי 154
בר־ניב (ברעזאָוויץ), שלמה 34
ברעקמאַן, מיכל 97
ברוך 325
ברוכאַנסקי, יעקב קאַפּל 89, 90, 98, 149, 150, 152, 194, 243
ברוכאַנסקי, משה 32, 33, 183
ברוכאַנסקי, ש. 183, 317, 325

ג

גאַלדזוק 82, 88, 90
גאַלדזוק, סאַניע 75
גאַלדזוק, שמואל 206
גאַלדבערג 96, 191
גאַלדבערג, אברהם הערש 137
גאַלדבערג, ב. 326
גאַלדבערג, ז. 176
גאַלדבערג, חיה 85
גאַלדבערג, יהודה 23, 183
גאַלדבערג, שרה 85
גאַלדבורוין, מ. 184
גאַלדוואַסער 161, 240
גאַלדלוסט, העלענא 213
גאַלדלוסט ש. (דר.) 17, 23, 86, 128, 212, 213
גאַלדמאַן, 85, 328
גאַלדמאַן, חיה 230, 341
גאַלדמאַן, י. 320
גאַלדמאַן, ל. 326
גאַלדמאַן, משה 23, 94, 114, 149, 150, 186, 188, 196, 341
גאַלדמאַן, נ. 150, 185
גאַלמאַן, א. 186, 240
גאַלדשטיין 97, 134, 326
גאַלדשטיין, שרה 96
גאַלדשמיד, ד. 326
גאסאָוויץ, שמעון 206
גאַסטעל 75
גאַרבאַרסקי, מ. 150
גאַרדאַן, יהודה (רבי) 241
גאַרדאַן, ר׳ יחיאל מרדכי 64
גאַרדאַן, גיטא 85
גבעולי (פּיאַנטניצקי), שאול 347
גובער, מ. 322
גובערג, ד. 323
גודמאַן, מ. 326
גוזאָווסקי 81
גוזאָווסקאַ, ח. 159
גוזאָווסקאַ, מ. 161
גזיוואַץ 137
גיוונער, ש. 154
גילאַרי, 198, 341
גילדא, נ. 161
גיטעלסאַן 86
גימפּל 119
גיסט, פ. 168
גלוכאָוויץ 75
גלינקא 93
גלינקא, אורה 90
גלינקא, חיים יצחק 95, 137, 149, 184, 192, 196
גלינקא, מלכה 161, 192, 193
גלינקא, סענדער 137
גלינקא, פ. 89, 187
גלינקא, רחל 89
גלישנסקי, ח. 99
געלצינסקי, 194, 201
געלצינסקי, דוד 222, 306
געלצינסקי, הערש בער 221
געלצינסקי, יעקב 28, 33, 119, 121
געלצינסקי, פסח איסר 64
געלצינסקי, שלמה 306
געמזלער, אסתר 173
געמזלער, חנה 173
געשטענקער 26
גראַדזשינסקי 200
גראַדזשינסקי, חיים 24
גראנד 90
גראַסמאַן, אברהם (דר.) 315, 328
גראַסמאַן, הערשל 328, 330
גרובאַרד, ב. 33, 34, 152
גרינבערג־וועגנגראָוויץ 341

ד

דאלאָוויץ, מ. 317, 320
דאמאָוויץ, אברהם 23, 33, 34, 67, 128, 149, 150, 152, 196

דאבאָוויץ, ד. 175
דאָרפמאַן 192
דאָרפמאַן, מרדכי 85
דוואָרקעס, חוה 152
דושובקעוויץ 71, 81
דושיינקאַבסאַן, ל. 328
דיינאָוסקי, דוד טעוול 271
דימענטשטיין 86, 137
דימענטשטיין 156, 194
דיסקין, יהושע לייב (הרב) 40
דלאטשינסקי 161
דראזדאָוסקי, גיטל 198
דראזנין, א. 192

ה

האָוסמאַן, ג. 158
האָלצאַפֿל 86
האָלצמאַן 93
האָמער 86
האָמערמאַן 34
האַנדליש 85
האריס, ב. 326
האַרניק, מ. 322
הורוויץ 191
הורוויץ, דוש. 322
הורוויץ, יהושע 140
הורוויץ, לינא 323
הירוויץ, מיכאל 140
העלפמאַן, 90, 154
העלפמאַן, ח. מ. 159
הערצאָג יואל לייב הלוי (רב) 45
הערצאָג יצחק אייזיק (הרב) 209, 304

ו

וואַדקאָווסקי, ל. 333
וואָלאָוויץ, הערשל 94, 97, 98
וואָלאָוויץ, חיים זעליג 94
וואָלאָוויץ, אסתר 97
וואָלאָוסקי, ה. 183
וואָלאָוסקי, חיים 96, 97, 98, 309
וואראָוסקי, פ. 75
וויבראנציק 81
וויבראנציק, נ. 183, 185
וויידענבוים, אסתר 85, 192
וויילישיק, ש. 317, 325
וויינבערג, נ. 95, 149, 152, 196, 200, 241
וויינצימער 82, 89, 90, 152
וויינשטיין 140
וויים (שטשאָלקע), מאיר 68, 71, 317, 325
וויליאַמאָוסקי 17, 186
וויניצקי, ח. 333
ווינאָגראַד, טויבע 344
ווילישאָוסקי (הרב) 343
ווילישאָוסקי (קאָנטאָר) 341
ווישניא, משה לייב 332, 334
ווישניצקי, פייוול 276
וועגנגראָוויץ 90
ווראָנא, חוה 89
ווראָנא, יהושע 332
וורובעל 161

ז

זאָגאָוסקי 161
זאַליצקי 339
זאַליצקי־בושאָוו 341
זאַראָמב, ש. 99, 344
זאַרעמבאָוויץ 134
זובערסקא 191
זובערסקי, טויבע 85
זוטקעוויץ (טענענבוים), יהודית 89
זוזקעוויץ, ש. 176
זוסמאָוויץ 17, 94
זלאָטניקעוויץ, א. 154
זשאָטקעוויץ, אסנת בונה 149, 152, 234
זשאָטקעוויץ (ביבער) 89
זשאָטקעוויץ, דוד הערש 118
זשאָטקעוויץ, יהודית 196
זשוטקעוויץ, מ. 186
זיידענשטאָס 93
זיידענשטאָס, אליהו 237
זיידענשטאָס, וואָלף און פרויי 79
זיידענשטאָס, יוסף 130, 184, 341
זיידענשטאָס, פנחס 242
זשעלאָזאָ, ד. 159
זשעלאָזאָ, משה 157, 201
זילבערנאָגל 17, 94
זילבערשטיין 90
זילבערשטיין (ביאַלי), שיינע 85
זילבערשטיין, הילדא 96
זימאן 192
זימנאָוויץ (גאָלדבערג) 89
זיספיין, ס. 328
זיספיין (פרוי) 328
זיסקינד 94
זלאָטניק, פ. 326

ח

חמיעל, 75

ט

טאָביאַש 93, 150
טאָביאַש, י. 188, 194
טאָביאַש, יעקב 206
טאָבליצקי, י. 23, 28, 33, 34
טאָפט, מ. 326
טאָקער, מ. 317, 325
טאָקער, ר. 317, 325
טוכוועבער, מאָקס 140
טוכוועבער, מרדכי 344
טילמאַן, ד. 320
טירנער 34
טענענבוים (זשאָטקעוויץ), יהודית 341
טרעסטאנאָוויץ 82, 89, 193
טשאָרני, ש. 161
טשעכאָנאָוויטש 34

י

יאָגודסקי, י. 185, 341
יאָנאָאָוסקי, יצחק 347
יאָנאָדאָוסקי, נמרוד 347
„יאָנקל" 173
יאָסקאָוויץ, אברהם איסר 238
יאָסקאָוויץ (מאַלינעק), נחמה 271
יאָסקאָוויץ, שלמה מנחם 272
יאָפע 159
יאָפע־שניצער 120
יאָקאָבי 85, 191
יאָקאָבי, הינדע 85
יאָקאָבינסקי 201
יאָקאָבינסקי, א. 344
יאָקאָבסאָן, ת. 150, 152
יאַשטשאָמב 194
יאַשטשאָמב, א. 184
יאַשטשאָמב, הלבנה 85
יאַשטשאָמב, העלענא 194
יאַשינאָוסקי, לייבל 94
יאַשינאָוסקי, מ. 168
„יהודה שדכן" 233
„יואל־קע בדחן" 272
יודעלבוים 81
יודעלבוים, יעקב 85, 192
יורי־ס, ש. (דר.) 98
יעדוואבניק, י. 137
יעלין 17, 89
יעלין, יהושע 259
יעלין, מלכה 89
יעלין, משה 23
יעשענאָוסקי, 98
יפה, זלמן משה 215
יפה, ישראל 215

כ

כאַדקעוויץ 206
כיניץ 96
כמיעל, בועז 332, 333
כמילעוסקי 85
כמילעוסקי, נ. 174
כפרי, שמחה 346
כץ 325

ל

לאוסקי, פ. 341
לאַנדאַו־שאַפּירא, דינה 338, 339
לובין 34, 137
לוסטיג 94
לוסטיק, נ. 184
לוצקי, מיכאל 55
לוריע, דוד 30
ליטוינסקי 206
לייוויק 90, 154
לייוויק, ג. 159
ליכטענשטיין 344
ליכטענשטיין, מ. 161
ליפשיץ 156
לעוי, מתתיהו 137
לעוי, מ. 184
לעפטאָן, פ. 183
לעוטאָהן, ר. 317, 319, 320, 328
לעוויטא, יצחק יעקב („תושיה") 273
לעוין 176
לעוין, משה 200
לעוין, ש. 152
לעוינסאָן 111
לעוינסקי (אייניקל פון ר׳ מרדכי זעליג) 89
לעוינסקי, א. 159
לעוינסקי, הערש 206, 333, 338, 339
לעוינסקי, חוה 85
לעוינסקי, י. 183
לעוינסקי, יום טוב ג, 149, 341
לעוינסקי, יעטע 230
לעוינסקי, ישראל 81, 89, 90, 150, 152, 154, 156, 305, 340, 341
לעוינסקי, מאיר 195, 200, 341
לעוינסקי, סימע 89
לעוינסקי, צפורה רחל 199
לעוינסקי, יצחק 97, 260
לעוינסקי, ישכר 17
לעוקאָוסקי 67
לענסקי, י. 183
לעפקא 201

מ

מאַזור, יצחק 96
מאַזור, רייזקע 96
מאיאק 90
מאיאק, דוד 198
מאַלינאָוויץ 75
מאַלינאָוויץ, ש. 158
מאַסאָנושניק 200
מאַסאָנושניק, אברהם חיים 77
מאַסאָנושניק, בנימין 283
מאנק 191
מאנקאראָוויץ, ש. 137
מאַהעל, דוד 98, 301
מאקאפסקי, חיים 121
מאַרגאָליס, מאיר 239, 341, 346
מאַרגעשטערן, לייב 201
מאַריס, וווס. 322, 328
מאַריס, טילי 328
מארציק 194
מארציק, א. 183
מארציק, ח. 98
מאַרק, אהרן 85, 99, 194
מאַרק, בערל 206
מאַרק, ה. 23, 71
מאַרקוס 184
מאַרקוס, רחל 201
מאַרקעוויץ 28, 89, 134, 150, 339
מאַרקאָוויץ, ב. מ. 149
מאַרקעוויץ, י. 187, 188
מאַרקעוויץ, ש. 183
מלאָווסקי, דאָראָ 119
מונדלינאָק, ל. 186
מושינסקי, ליבער 176, 203
מושינסקי, משה 75
מזרח, אברהם 150, 201, 213
מזרח, פייוול 85
מיאַזאָוניק 200
מייזעל, אליהו חיים (הרב) 42
מייזלער, לואי 317
מיינגער, עלקע 149
מילער 156, 198
מילער, ח. 154
מילער, יעקב 240
מילער, י. 186
מילער, מ. 322
מילער, ראזע 323
מילצערסקי, י. 168
מינקאָווסקי 161
מינקאָווסקאָ, פ. 159
מיקוניס, שמואל 196
מירוני 346
מלינאַרשעוויץ 156
מלינאַרשעוויץ, אלקנה 194
מלינאַרציק, י. 96
מלינאַרציק, רבקה 95
מענעקעס (דר.) 119
מראָזאָוויץ, נ. 185
„משיח" דער טרעגער 113

נ

נאַגישאָוער 191
נאַגעשאָוער, ה. 154, 341
נאַגישאָוער, שיינע 85, 333
נאַמבערג, 191, 192
נאַמבערג, יצחק 241
נאַמבערג, ס. 326
נון, ש. 161
נייַמאָוויץ 94, 99, 185
נייַמאָוויץ (ריוועס), א. 98, 183, 341
נייַמאָוויץ, שרה 82
נייַמאַרק, ש. 168
נייַמאַרק, מ. 322, 328
ניקס, ב. 333
נעדזוויאדאָוויץ, אהרן 85
נעוויאש 91

ס

סאַבאַטקאַ, אברהם אליהו 176, 179, 267
סאַבאַטקאַ, אידאַ 317, 323, 328
סאַבאַטקאַ, דבורה׳קע 267
סאַבאַטקאַ, העגער 162, 171, 177, 267, 317, 322, 328
סאַבאַטקי, יצחק 83, 88, 154, 267
סאַבאַטקאַ, משה׳קע 267
סאַבאַטקאַ, ריבטשע 267
סאנדלערס 86
סאַפּירשטיין, יעקב 93, 95, 149, 150, 151, 152, 196
סאַפּירשטיין, לייבל 93
סאַפּירשטיין, שמחה 32
סאַפּירשטיין, ש. 152
סאַקאל 339
סאַקאל (פרוי) 339
סאקאלאָווער 88
סולאראציק 306
סופינסקי, ב. 341
סופינסקי, דוד 306
סטאָוויסקי, חיים 344
סטאַלאַרציק, ל. 171
סטרויקאָווסקי, יצחק 95
סטרויקאָווסקי, פייוול 196, 222
סייבל, ס. 325
סייבל, פעני 325
סיימאָן, בלומע 323
סיימאָן, גורדי 323
סיימאָן, וווס. 317, 321, 322, 328
סלאַדאָוויץ, ח. 333
סלאָוואַזיס 81
סלאָנימסקי 183
סלוצקי (ראָזענבלום), רחל 341
סמאַלאָר, הערשל 204
סענאָאָוויץ, ה. ל. 174
סענאָאָוויץ, ו. 174
סענאָאָוויץ, י. י. 174
סעדליס (דר.) 152
סקרוצקאָווסקי, ד. ש. 161
סרעבראָוויץ 161

ע

עברי־יפה, י. 341
עוורייעוויץ 97, 98
עוורייעוויץ, א. 98
עוורייעוויץ, ה. 183
עטקאוויטש 23
עטקאוויץ, יעקב 71
ענאָוויץ, יהודה 81, 89, 149, 152
עפענער (דר.) 119
עפענער, יעקב 93
עפשטיין, ה. 23

פ

פאַדביעלסקי, ע. 158, 159
פאַדביעלעוויץ, ח. 161
פאַדביעלעוויץ, נ. 183
פאַדרושניק 193
פאַדרושניק, ב. 331
פאַטקין, אהרן 146
פאַניץ 325
פאַניץ, הערשל 135
פאַניש, ש. 341
פאַסמאַניק, בראָנצע 89
פאַסמאַניק, דניאל 121
פאַסעסאַרסקי 99, 120, 171
פוזשׂ 200
פוזשיץ, ר. 182
פוזשיץ, פייוול 200, 201
פוכאַלסקי 134
פיאַנטניצקי, דוד (דר.) 119, 125
פיאַנטניצקי, יעקב 17, 95, 149, 151
פיאַנטניצקי, ליבע 148
פיאַנטניצקי, נחמן 148
פיאַנטניצקאַ, רבקה 87
פיאַנקע, נתן 67, 71
פיאַנקאַ, ס. 183
פיורקא 89
פיורקא, בן־דוד 196
פיורקא, נתן 119, 149, 150, 196
פיוואָוואַרסקי 194
„פיניע" וואַסער־טרעגער 131
פינקאָוויץ 90
פיעטרושקע, נחומ׳קע 250
פיקאל 99
פלאַצענקאַ 198
פלאַצענקאַ, אברהם 200
פלאַצענקאַ, שלמה 200
פעלמין (דר.) 119
פעצינער (סאַפּירשטיין) 89, 95
פעצינער, פ. 192
פערעלבערג, אברהם 347
פערעלבערג, יעקב 97, 341
פערעלבערג־פערשטענבערג, א. 341
פערעלמאַן, לואי 327
פעקער, מילטאָן 320
פערקאל, י. 161
פשעפשאָוויץ 85

צ

פיגא (שאַרעק), יהושע יעקל 74, 184, 317, 320, 325
פייגין־בייַלי, חוה 341
„פייגעלע" 339
פיין, מ. 322
פינקעלשטיין, י. 168
פינקעלשטיין, ע. 173
פינקעלשטיין, פ. 173
פירער, משה 96, 98, 140
פישער, ס. 326
פליישער, אַלטער 98, 183
פענסטער, טוביה 236
פענסטער, יעקב משה 12
פעפער 137
פערשטענבערג, אַלטקע 96, 97
פראגעל 183
פרום 156
פרוינד 34, 200
פריידכאי, ה. 159
פריידכאי, י. 159
פריידלענדער 339
פריידלענדער, שארל 338
פרידמאַן 99
פרידמאַן, ח. 161
פרידמאַן, י. 158
פרידמאַן, משה 231

פרימאַן, מ. 159
פרענקעל, 97, 134
פרענקעל, שרה 85

צ

צאדוק, ד. 184
צאַרנע, מ. 161
צאַרקע 81, 95
צוקער, אפרים 186
צוקערבערג 194
צוקערבערג 192
צוקערבריוים, אייזיק 85
צוקערבריוים, נ. 137
צוקערבריוים, רחל 89
צוקערשטיין 34, 183
צוקערשטיין, יעקב 97
צוויקלעוויץ 156
ציבולקא 156
ציבולסקי, י. 159
ציבולסקי, פ. 161
ציינאן, ד. 333
צ׳נאָוויץ 85, 149
צ׳נאָוויץ (צוויי שוועסטער) 89
צינאָוויץ, אברהם יוסף (מורה הוראה) 23, 50, 51
צינאָוויץ (הרב) 51
ציס, חם. 326
צעכאַנאָוויץ 33, 191
צעכאַנאָוויץ, מאיר 222
צעכאַנאָוויץ, מענדל 71, 94
צעכאַנאָוויץ, פישל 238
צעכאַנאָוויץ, רבקה 85
צעכאַנאָוויץ, ש. 161
צעכאַנאָוסקא 89, 191, 341
צעכאַנאָוסקי, חנה 89, 134
צעכאַנאָוסקי, י. 192
צעכאַנאָוסקי, ר. 152, 196
צעכאַנאָוסקי, ש. 85, 192
צעשלוק 191, 192
צעשלוק, רייזיק 193
צעשלוק, מ. 191
צ׳עשעלסקי, אברהם יעקב 94
ציפּורג 161
ציצעוויץ, אביעזר (הרב) 306, 341
צירמאַן 341
צירמאַן, זעליק 23
צירמאַן, ש. 191, 192
צירמאַן, שפרה 85, 93, 193

ק

קאַגאַן 184, 198
קאַהאַנע 88
קאַוויקעוויץ 89, 90, 149, 201
קאַוויקעוויץ, אַלטער 71
קאַוויקעוויץ, י. 95, 149, 151, 192
קאַוויקעוויץ, צ. 191, 192
קאַוויקעוויץ, צפורה 193
קאַוויקעוויץ, רחל 192
קאַזין 328
קאַזאַוויץ 201
קאַטינסקי 154, 156
קאַלאַצעק, פּלטיאל 137
קאַלוואַרייסקי, ז. 75, 81, 134
קאַלוואַרייסקי (צוויי שוועסטער) 89
קאַלוואַרייסקא, ליובא 134
קאַלינסקי 34
קאַלינסקי, מ. 28, 154
קאלער, משה 206
קאַמינסקא, אידא 96
קאַמינסקא, אסתר רחל 96
קאַמינסקי, יוסף 96
קאַמינסקי 338, 339
קמחי 67
קאַמכי, יחיאל 28, 71
קאַנטאָר, לייבל 228
קאַסאָוויץ, ש. 75
קאַסטעלאַנסקי, חנה 275
קאַסטעלאַנסקי, נ. 185, 275
קאַפילאָוו, ד. 341
קאַפלאַן 71, 88
קאַפלאַנסקי 97, 150
קאַפלאַנסקי־וויניצקי, חוה 341
קאַפקא, ס. 320, 322
קאַץ 28, 34, 67, 89, 90, 94, 98, 150
קאַץ, אברהם 29
קאַץ, ליבער 121
קאַץ, משה 23
קאַץ, נחום 137, 184
קאַץ, שרה 71
קאַצאַנעץ 90
קאַצאַנעץ, ח. 333
קאַצאַנעץ, שיינע 89
קאַצאַק 90, 200
קאַצאַק, אברהם 198
קאַצענעלבויגען הערמאַן (דר.) 123
קאַצענעלענבויגען, הערץ 165
קאַקאַשקא 89, 194
קאראַנא, מ. 158
קאַרבאָווסקי (דר.) 17, 71, 119, 137
קאַרבאָווסקי, מ. 137
קאַרניקס, ג. ב. 120, 171
קארעש, יעקב 94
קוזינסקי 89, 156
קוזינסקי, טויבע 90
קוזינסקי, ע. 154
קוטינסקי, גאָלדע 90
קופעצקי 168, 200
קופער, עוזיא 328
קוראַפאַטוא, ה. 333
קוואַשני 33, 34, 81, 136, 168
קוואַשני, פּנחס 28, 29, 149, 150, 186, 196
קיימאַן, ה. 325
קירשענבוים, מ. 328
קליאַן, אליעזר 240
קלאַן, ישראל מענדל 233
קליין 94
קעלער, ל. 322
קעלער, אסתר 323
קראָוויצ׳נסקא־בריאַנסקי 159
קראַגע, מ. 159
קראַנענבערג 184, 188
קראַסנאַבאַרסקי, אסתר 149
קרישטאל 70, 156
קרישטאַל, יוחנן 24
קרעמער 81, 156
קרעמער, אברהם 71, 72
קרעמער, א. 175, 320
קרעמער, חייטשע 173
קרעמער, לאה 97
קשאַנשקעוויץ 89
קשאַנשקעוויץ, העניא 90

ר

ראַבינאָוויץ 28
ראַבינאָוויץ, אליעזר שמחה (רבי) 43
ראַבינאָוויץ, י. 137, 159, 160, 161
ראַגינסקא 75
ראדזינסקי, י. 158, 159
ראַזען, א. 187
ראַזען, יעקב 121
ראַזען (זודקעוויץ), מאַריס 268, 317, 325
ראַזען, נחמה 85
ראַזענבלום 158
ראַזענבלום, חיים 51
ראַזענבלום, י. 149, 152, 159, 160
ראַזענבלום, מרים 149
ראַזענבלום (לוצקא) 161
ראַזענבלום־פרידכאי ר. 159
ראַזענבערג, ד. 323
ראַזענבערג, י. מ. 318
ראַזענבערג, ל. 322
ראַזענבערג, מינא 75
ראַזענבערג, מ. 328
ראַזענואַסער 194
ראַזענטאַל, א. 326
ראַזענטאַל, י. 137
ראַזענטאַל, משה 137
ראַזענטאַל, ס. 326
ראַזענפעלד 96
ראַזענשטיין, משה 63
ראַזענשיין, מ. 320
ראַטבערג, ז. 333
ראַטנער 194
ראַטשילד, גיטל 96
ראַטשילד, הינדע 94, 96
ראַטשילד, חיים 134, 149
ראַטשילד, יונה 120, 169
ראַינא 34
ראַכלין 94
ראַמאַצין, חיים 166
ראַפאַלאָוסקי 34
ראַפאַלאָוסקי, נחום 29
ראַקאָוסקי, פּועה 76
ראַשבאַם תמרה 193
רובינשטיין 161, 325
רובינשטיין, ג. 75
רובינשטיין, יצחק 30
רובינשטיין, משה 334
רודניק, ח. י. 333
רוגוי, ח. 140
רוך, יהושע זעליג (רבי) 64
רוצקי 200
רוצקי, שלמה (הרב) 337
רושאַטקעוויטש, מאַטל 134, 185, 188
רושאַטקעוויץ, מלכיאל 198
ריבאַק 198
ריבאַק, דוד 240
ריבזוק 198
ריוועס (נייפאָוויץ), א. 302

ש

שאַפּירא 71, 194, 200
שאַפּירא, א. 152, 154
שאַפּירא (גאָעל), שרה 89
שאַפּירא, ח. ל. 174
שאַפּירא, ש. 187
שאַצקעס, משה (הרב) 28, 34, 53
שאר 161
שולאָוויץ, לייזער 60
שופּר, שמשון 229
שוואַרץ 90
שטיגמאַן 90, 97, 137, 194
שטיגמאַן, ג. 98
שטיגמאַן, ירחמיאל 99

שטיינבערג, אסתר 71
שטיקגאָלד 81
שטרוקמאַן 183
שטראזנבערג 198
שטרויס, מ. 326
שטשאלקא (וויינ), מאיר 81
שיין, דוש. 322
שיינגוויז־פרידמאַן, א. 341
שיינקאָפֿ 81, 168
שיינקאָפֿ, אברהם 82
שיינקאָפֿ, יעקב 81, 185
שיינקאָפֿ, ס. 325
טיינקאָפֿ, פרומקע 97, 98
שיינפער, י. נ. 182
שימאנאוויץ־גלינקא, ד. 152
שניאדאָוויץ 201
שניאדאָוויץ, יצחק 201
שניידער 200
שניידער, וום. 322
שניידער, סעם 328, 331
שניידער, סערא 323
שניצער־יפה, ישראל 139, 341
שפּניאק 89, 90
שערעשעווסקי 17
שצייבאוויץ, נחמה 344
שקלאַנסקי 185
שקלאַרסקי, י. ש. 333

בילדער אין דעם בוך און וואו זיי צו געפינען

אין אָפּטיילונג געשיכטע

מאַפּע פון דער שטאָט לאָמזשע — פֿאָדער־בלאָט; פֿאנאראמע פון דער שטאָט (III–II); מאַפּע פון 31טן יאָרהונ־דערט (4); עמבלעם פון שטאָט (5); אלגעמיינער אויסזען פון שטאָט (6); די בעדלאָך (7); מאַפּע אין די געטא אין 1862 (38); ריבאקי (9); זשידאָווסקי גאס (10); אידישע בעגגט אויף ריבאקיס (10); זיאדז (11); לאָמזשיצער שאָסי (11); אריינגאנג צום ניימע בית־עולם (15); נאַראָדני דאָם (15) בונדיסטן אין יאָר 1905 (16); זונסמאַנאָ וויישעט שקאָלע (17); אמאטאָרן־גרופּע בייס „הזמיר" (17); דיישטע אקופּאציע פון לאָמזשע אין 1915 (19); אידישע ארבעטער אונטער דיישטער אקופּאציע (20); פּליכטלינגע אין לאָמזשע (21); אידיש סאָלדאטן אין דער פּוילישער ארמיי (23); קבלת־פּנים פֿאַרן פּוילישן פּרעזידענט (23); דראָשקאָדזשע (26); געדשטנקער פֿאַמיליע (26); לאַנגע גאס (26); לאָקאַל פון אידישער קהילה (27); פּירער פון קהילה (28); סוחרים־פֿאַרבאַנד (29); קלייניגעזעלער־פֿאַרבאַנד (29); גמילת חסדים פֿאַרוואָלטונג (30); קאָמיטעט פון גמילת חסדים־קאָמפּ פֿאַר קליינ־העזדלער (30); פּוילישע פּיקעטן (31); קאָמיטעט פון אידישע צעבן (32); הילפס־קאָמיטעט פאר דער פֿאַרטיידיקונג פון סאָציאָליסטן רעכט (33); אלגעמיינער הילפס־קאָמיטעט (34); פֿאַרשוועכטער בית־עולם (34).

תורה און קולטור־אנשטאַלטן

חזן לוצקי מיט זיין כאָר (55); ניע תלמוד־תורה געבויידע (56); לעצטע גבאים פון תלמוד־תורה (58); ישיבה־געבויידע (60); השגחת יתומים (67); לעצטער קאָמיטעט פון השגחת יתומים (67) קינדער פון השגחת יתומים (69-70, 71, 72); בית הספר „תורה ודעת" (81, 82); גאָלדלוסט גימנאזיע (84); שילער פון גאָלדלוסט גימנא־זיע (85, 88); פֿאָלקס־שול פאר אידישע קינדער, (87 88); „התחיה" אָונט־קורסן (89, 90); דיישטע אָונט־קורסן (91); קינדער־גאָרטנס (92-93) פֿרלאָוזקי־ס פאבריק (93); אמאטאָרן אין דראמאטישע קרייזן (94, 95, 96, 97, 98); אברהם־יצחק קאָמינסק־ס מצבה (96); אידישע שרייבער (99); צייטשריפטן אין לאָמזשע (102).

געבעטס־הייזער, חברות און אינסטיטוציעס

גרויסער בית־המדרש (105); גרויסע שול (107,106); הכנסת אורחים (109); גמילת חסדים (110) מושב זקנים (111); טרעגער (113); אידישער שפּיטאָל (117); דאָקטויירים־פּערסאָנאָל (119); אלגעמיינע קראנקען־קאָסע (120); פֿאַרוואָלטונג פון לינת הצדק (121); חיים ראָשטילד מצבה (128); פּייערלעשער (129); וואָסער־פירער (131); „מכבי" (132), 133, 134, 135, 136); „שטערז" (137) קאָמבאָטאנטן פֿאַראיין (137); סטאַראָ לאָמזשער ציגעלניע (139); פּרייזיער (140); וויאטראָקן, אלטער מארק (141); טרעגער און פּישער (142); פֿאַרטיין : ציוניסטישע אַרבאַניזאַציע „התחיה" (149, 150, 151, 152, 154, 155, 156); העלינג׳ס־עוץ צוזיניסטן (157, 158, 159, 160); רעווי־זיאָניסטישער קאָמיטעט (161); „בונד", לאָמזשער טורמע (166); גרינדער פון אַרבעטער בילדונגס־פֿאַראיין" (168); אריינגאנג צום שפּאציר־גאָרטן (170); בונדישער קאָמיטעט (171); בונדיסטן אומגעקומענע דורך די פּאָליאָקן (174); יוגנט־בונד „צוקונפֿט" (176) פֿאַרשטייער פון בונד (177); בונדישע לעגיטימאַציעס (178); א. ע. סאָבאָטקאָ מצבה (179); פּועלי־ציון — גרופּע חברים (183); גרופּע יוגנט פועלי־ציון (184); פּועלי־ציון קאָמיטעט (185); קאָמיטעט פון צעירי ציון און התאחדות (186, 187, 188); יוגנט־פֿאַראיין „פּרייהייט" (189); ערשטער מאַי פּייע־רונג (190); השומר הצעיר (191, 192, 193) הרצליה (194) „החלוץ" (196, 197, 198, 199, 200, 201); שול אין פּלאַמען (202) דעפּאָזאָ (204); קאָמוניסטישע שטאָט־רעגירונג (206) שאַכאַטיסטן (206); פּליכטלינגע אויכן אלטן מארק (206).

גייסטיקע פירער און שטאָט־פֿאַרזאָרגער

דאָקומענטן וועגן דער באַשטימונג פון א. מזרח אלס הויפּט פון דער שטאָט־רעגירונג אין 1915 (214); משה־אהרן העפּנער (226); אַ גרופּע חברים מיט י. מילער (240).

זכרונות און פֿאַרצייכענונגען

פּוילישע סאָפּיאָרן צינן אַרויס אַן אויסאָבוס וואָס אין אַריינגעפֿאַלן אין בוג ביי אָסטראָוע (260); יונה ראָשטילדס מצבה (261); ניימאַרקס באַד (263); פּאסמאנויקס קיאָסק (274) קלאָסן אין לאָמזשיצער פּאָלקס־שול (275); בילדער פון אידן אין נאַוואָגראד (279).

קאָפּיטלעך פון חורבן

פּאַראַדעגונג וועגן דער געלער לאַטע (284); גרינער מארק נאכן חורבן (248); הייַמלאָזע (285); אידן פֿאַר־זאמלט פאַר א נאציישער אקציע (285); פֿאַרפּיינקטע אידן אין אשוויענצים געלאָדן אויף וועגענער (286); קרעמא־טאָריי־אויוון (289); אוהל פון רבי מלכיאל אוירפּ ניימע בית־עולם (297); חורובע נאכן (298); צלם אויפֿן קבר פון די אומגעקומענע אין געלטשין וואָס די פּוערס האָבן אויפֿגעשטעלט (299); סטאָלינס באַגריסונג צום קאָמאַנדיר דאבראָוו וואָס האָט פֿאַרנומען לאָמזשע (300); חורבן־ביילדער (301, 303); לויה פון דעם אָש פון געלצין אין ישראל (304, 305, 306, 307) טרויער־קאָמפּאָזיציע נאָך לאָמזשע — חיים וואָלאָוסקי (309).

לאָמזשער איבער דער וועלט

אמעריקאנער קאָמיטעט פֿאַרן לאָמזשער פּנקס (317); קאָמיטעט פון לאָמזשער עיד סאָסייעטי (320); גרינדער פון לאָמזשער בר. 216 א. ר. (321) עקזעקוטיווע אין באַאמטע פון לאָמזשער ברענטש 216 אַרבעטער רינג (322); פרויען קלוב פון לאָמזשער בר. 216 א. ר. (323); עקזעקוטיווע פון לאָמזשער צוויג 484, איז. נאצ. אָרב. פֿאַר־באנד (325); פּייערונג פון 40 יאָר לאָמזשער פֿאַראיין אין שיקאַגא (326); פֿאַראייניקטער לאָמזשער הילפס־קאָמיטעט (328); צוזאַמענקונפֿט פון לאָמזשער אין מעקסיקע (331); פֿאַרוואָלטונג פון לאָמזשער פֿאַראיין אין ארגענ־טינע (333); צוזאַמענקונפֿט אין ארגענטינע לכבוד דאָס דערשיינען פון דער „לאָמזשער שטימע" (335); קאָמיטעט פון לאָמזשער אין פּאריז (338); פּייערונג לכבוד דער גרינדונג פון מדינת ישראל (339); צוזאַמענקונפֿט אין ישראל אין 1936 (341) גרופּע אקטיווע טוער פון לאָמזשער אין ישראל (341); הרב ווילאָמאָוסקי אין ישראל (343); לאָמזשער אינטערנירטע אין ציפּערן (344); ערשטע לאָמזשער חלוצים אין ישראל (346); לאָמזשער אין דער ישראל־הגנה (347).

צו דער געשיכטע פון לאָמזשע

יום טוב לעווינסקי

די געשיכטע פון אידן אין לאמזשע

קאפּיטל 1

אריינפיר



לס אַ פאַלק, וואָס לעבט אין דיאַספּאָראַ און איבעראַל אַלס אַ מינדערהייט, איז אונזער געשיכטע געוואָרן געמאַכט און נאָכמער געשריבן דורך אַנדערע, דורך דער מערהייט באַפעלקערונג פון יעדן לאַנד. אָט די מערהייט האָט, אין בעסטן פאַל, זיך באַציגן צו אונז מיט ביטול. כמעט אַלע געשיכטע־שרייבער פון דעם שפּעטן מיטלאַלטער אין פויל האָבן אונז איגנאָרירט, פאַרשווּיגן. דער רעזול־טאַט איז, אַז מיר געפינען זייער ווינציק מאַטעריאַל פאַר דער געשיכטע פון דער אַנטשטייאונג און אַנטוויקלונג פון דער אידישער לאַמזשע און די שטעטלעך אַרום.

צו דערמאָנען נאָר איניקע פון די פּוילישע היסטאָריקער, צ. ב. קזשיזשאַנאָווסקי אָדער זשעצשינאָווסקי (1861). אין אפילו די שפּעטערע, ווי שווידערסקי (1925), אַ ליבעראַל אין אַ סאַציאַליסט, דערמאָנט נאָר די אידישע באַפעלקערונג אין זיין סטאַטיסטיש מאַטעריאַל.

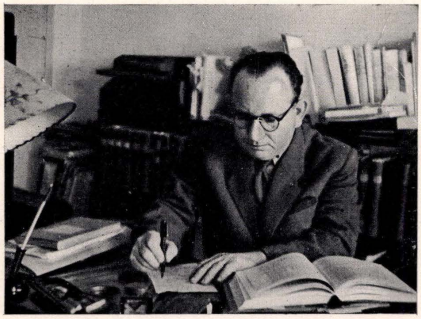
פאַרשטייט זיך, אַנדערש זענען די אידישע היסטאָריקער, ווי צ. ב. דר. רינגלבלום. ביי אים, אין זיין בוך: „די אידן אין וואַרשע פון אַלטע צייטן ביזן יאָר 1527" געפינט זיך אַ באַזונדער קאַפּיטל ווען די אידן אין לאַמזשע. אַזש ביים סוף פון 19טן יאָרהונדערט געפינען מיר אין „הצפירה", פון יאָר 1895 (תרנ"ה), אַן ארטיקל פון גרשון בזשאַזווסקי, ווו ער דערציילט ווען אַן אַלטן פאַלאַץ, וואָס איז אַמאָל געשטאַנען אויפן פּלאַץ פון גרויסן בית מדרש. לויט אים האָט זיך געפונען אין לאַמזשע אין 16טן י. ה. אַרום 800 הייזער, 600 בעלי מלאכה'ס און 60 סוחרים.

קאַפּיטל 2

אָנהויב פון אידישן ישוב אין פוילן

מען קען אָננעמען אַלס אַ ריכטיקע השערה, אַז דער אידישער ישוב אין לאַמזשע און אומגעגנט האָט זיך אָנגע־הויבן מיט דער וואַנדערונג פון אידן פון די געראַנישע לענדער בכלל קיין פוילן. דאָס איז פאַרגעקומען אין 10טן און 11טן יאָרהונדערט און נאָך מער אין די צייטן פון די קרייץ־צוגן. די שאלות ותשובות פון דער רבנישער ליטע־ראַטור אָנטהאַלטן פיל מאַטעריאַל צו באַשטעטיקן די דאָזיקע השערה. ווי דער שטייגער, זענען די אידישע ישובים פון אָנפאָנג איבעראַל געווען קליין אין צאָל און נידעריק אין תורה און חכמה, אָזוי ווי דער מצב פון די פוילישע ישובים בכלל (שאלות ותשובות מהר"ם מרוטנבורג, חלק ג', סימן קי"ז).

די געראַמאָנער, וואָס האָבן זיך באַזעצט אין יענע צייטן אין פוילן, האָבן גענאָסן פיל פריווילעגיעס דורך די פאַרשי־דענע אָפּמאַכן פון זיירע פרינצן מיט די פוילישע הערשער. די אידן האָבן דאָס זעלבע געמאָן אויף זייער אופּן, מיט שתדלנות, און אויך אַריסטאָקראַטן פאַרשידענע הנחות. די



יום טוב לעווינסקי

פּוילישע רעגירער האָבן געוואוסט אָפּצושאַצן די אידישע פּעאיקייטן צו האַנדל און מלאכה, וועלכע קענען ברענגען נוצן זייער לאַנד (ש. דובנוב, „דברי ימי עולם", כרך ה'). און ווייל די אידן אין דייטשלאַנד זענען געווען שטאַרק באַגרענעצט אין זייערע רעכט, האָט עס געבראַכט צו אַן אַלץ גרעסערער עמיגראַציע קיין פוילן, אַזוי אַז די קאַטוילישע היערארכיע האָט געזען אין דער אידישער פאַרמערונג אַ געפאַר פאַר זייערע גלויביקע, און זיי האָבן געזוכט אָפּ־צוזונדערן די אידן אין געטאָס, מאַכן זיי טראָגן קענטיקע בגדים א. אַ. וו.

לאַמזשער געגנט, מאַזאָוויע, איז אויך אַרונטערגעפאַלן אונטער די גזרות, זייענדיק נאָענט צו דער גרענץ פון די געראַמאָנישע לענדער. דאָך איז דער מצב פון די אידן אין פוילן נאָך אַלץ געווען בעסער ווי אין די טעוטאָנישע לענדער אין דעם 14טן און 15טן י. ה. די קנעניגן וול. לאָקיעטעק (1306—1333) און קאָזימיר דער גרויסער (1333—1370) האָבן געשאָנקען פריווילעגיעס צו די אידן. קאָזימיר האָט זיי אָנער־קענט אַלס באַזונדערע יורידישע קערפערשאַפט מיט אויטא־נאָמישע קהילות אין קראַקאָוו, פּויזן, קאַליש און לוואָוו, וועלכע האָבן געדינט ווי פאַרלויפערס פאַר אַנדערע קהילות.

קאַפּיטל 3

לאַגע פון די אידן אין מאַזאָוויע

מאַזאָוויע איז פון די פריסטע צייטן געווען אַ באַ־זונדערע פראָווינץ ביז דער פאַראיניקונג פון פוילן און ליטע אין אָנפאַנג פון 16טן יאָרהונדערט — אַ געשעענעש, וואָס האָט געהאַט אַ קענטיקע ווירקונג אויפן לעבן פון די אידן. פריער, ביז דעם 14טן י. ה. האָט דער געביט נישט געהאַט קיין צוציאונגס־קראַפט צו אידישע וואַנדערער צוליב דעם נידעריקן מצב פון דער באַפעלקערונג בכלל. אָבער אין 14טן און 15טן יאָרהונדערט קומען שוין גרעסערע מאַסן זיך באַזעצן דאָרט, אָזוי אַז אין די געזעץ־ביכער פון יענע צייטן ווערן דערמאָנט פאַרשידענע שטעט, ווי: וואַרשע, ווישעגראָד, פּלאָנסק א. א. ערשט ביים סוף פון 15טן יאָרהונדערט ווערט דערמאָנט די שטאָט לאַמזשע.

דער געזעצלעכער סטאטוס פון די אידן אין מאזאוויע איז אין פיל הינזיכטן געווען בעסער ווי אין אנדערע פראווינצן פון פוילן. דאָ איז די יוריסדיקציע געלעגן אין די הענט פון דעם פרינץ אלײן, וועלכער האָט אין פיל פאלן פראקטיזירט די אידן פון די רשעות פון דעם קלער און דער שליאכטע. די אידן, פארשטייט זיך, האָבן גוט באצאלט דערפאר מיט ספעציעלע צינזן.

ווען אַ איד איז געמשפט געוואָרן אין ערריכט אויפן פרינצ׳ס נאמען, פלעגט זיין אנוועזנד אַ פארשטייער פון אידישן גלויבן. שוועבן האָט ער געדארפט מיט אַ ספר־תורה אין האנט אדער אנדערע הייליקע חפצים פון אַ שול. אַ רעליגיעזע פראגע איז געמשפט געוואָרן ביי אַ רב פון געגנט. אין פאַל אז מען האָט געדארפט אנפרעגן ביי אַ רב פון אן אנדער לאנד איז געווען אן אפצאל.

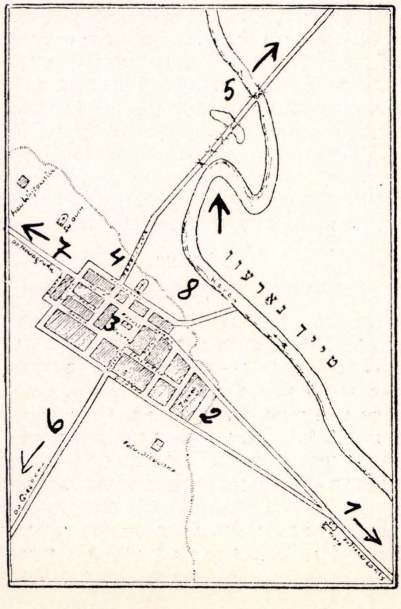
די שליאכטע האָט זיך נישט באצויגן צו פיינטלעך צו די אידן, ווייל זיי האָבן באקומען הלוואות פון די אידן אין נויט־פאלן. צוליב דעם זעלבן טעם האָבן די פויערים זיך אויך געהאלטן סימפאטיש צו די אידן. אין קעגנזאץ איז די שטאָטישע באפעלקערונג געווען פיינטלעך צו די אידן, זעענדיק אין זיי קאָנקורענטן אין מסחר און מלאכה. די לעצטע זיינען אויך געווען באַווירקט פון די ערמאָנען. ביים סוף פון 15טן יאָרהונדערט, נאָכן גירוש וואַרשע, איז די לאָגע פון די אידן אין מאזאוויע געווארן ערגער. לאָמזשע איז דאָן געווען אפהענגיק פון פלאָצק.

קאפיטל 4

דער אָנפאָנג פון לאָמזשע

1. אַלט לאָמזשע

ווי מיר האָבן פריער געזאָגט, ווערט לאָמזשע דערמאָנט אין געזעץ־ביכער פון 15טן יאָרהונדערט. עס איז כמעט ווי זיכער, אז לאָמזשע איז געגרינדעט געוואָרן פיל פריער, אָרום



מאַפּע פון דער שטאָט לאָמזשע אין 15טן יאָרהונדערט

1. וועג צו סטאָרע־לאָמזשע.
2. פאַלאַץ פון קאָזימיעזש דעם גרויסן, אָרום וועלכן ס׳האָט זיך קאָנצענטרירט דער אידישער ישוב.
3. אלטער מארק.
4. קאָפּוצינסקער באַרג, דאָמאָלסטדיקער אייניקער וועג צו פיאָנטניצע און אומגעגנט.
5. ברזקן אויפן נאָרעוו.
6. וועג צו נעלצין.
7. וועג צו נאָוואָגראָדק.
8. געגנט פון פישערלייט (ריבאקי).

דעם 10טן י. ה., איז דעם אָרט וואו עס געפינט זיך היינט דער דאָרף סטאָרע לאָמזשע, וואו ס׳איז געשטאַנען די צע־געלבע (ציגל־פאַבריק) פון ה׳ בזשעזשינסקי. ס׳איז דאָ אַ גרונט צו דער השערה — אַ כראַניק פון שרייבער שפּאָנגע־בערג, וואָס איז אויסגעקריצט אויף אַ שטיין אין לאָטייניש, צעפונען אין אַן אַלטער קאָטוילישער קירכע, אויפן נאָמען פון היילקן לאורענטי.

2. ניי לאָמזשע

אין צוועלפטן יאָרהונדערט האָט אָנגעהויבן צו אָנטשטיין לעבן דער אַלטער לאָמזשע אַ נייער ישוב — אין מיטן פון וועלדער, חיות, הירשן א. א. לעבן דעם טייך נאָרעוו, וואָס האָט די פאָרם פון אַ לאַטיינישן Krzywo Kolo S.

אין יאָר 1805 זענען אָנטדעקט געוואָרן די רעשטלעך פון אַ פאַלאַץ פון די פוילישע קעניגן באַלעסלאַוו קענד־זשערזשאָווי און זיין צווייטן זון (1148—1172). די אויסגראָבונג איז געמאַכט געוואָרן אויפן אָרט ביי דעם באַרג אויפן נאָמען פון דער קעניגין.

אט דער נייער ישוב האָט זיך אַממיסטן אָנטוויקלט ביים שייד־וועג פון פיאָנטניצא. פאָר אַ צעוויסער צייט האָט עס געהייסן נאָוואָ לאָמזשע — ניי לאָמזשע. מיט דער צייט, ווען דער ישוב איז געוואָרן גרויס אין מער וויכטיק, איז ער געוואָרן דער הויפט פון די ביידע מיטן קורצן נאָמען — „לאָמזשע", נאָר דער אַלטער דאָרף האָט אָנגעהאַלטן זיין אַריגינעלן נאָמען: „סטאָרע לאָמזשע".

3. די אַלטערטימלעכקייט פון „גרויסן בית מדרש"

אין יאָר 1340 האָט דער פוילישער קעניג קאָזימיר דער גרויסער זיך געלאָזט אויפשטעלן אַ צוויי־טן פאַלאַץ אויפן שטח פון די שפּעטערדיקע גאָסן: וואזשיוואדסקא, סענאטאָרסקא און אַלטן מאַרק. אָט דער פאַלאַץ איז געווען פאַרבונדן מיט דעם פריער דערמאָנטן דורך אַ פעסטונג — אַ וואָגט אין טיפער גראָבן. מיט דער צייט זיינען ביידע פאַלאַצן חרוב־געוואָרן. שפּעטער, אָבער, אין 15טן יאָרהונדערט, איז אָנטשטאַנען אַ אידישער ישוב אָרום די קעניגלעכע פאַלאַצן, ווייל, ווי דער שטיגער דאָן, האָבן זיך די אידן געפילט זיכערער אונטערן שוץ פון די מלכים. דאָרטן האָבן זיי אויפגעבויט אַ שול, אַ בית עולם, וועלכע האָבן געדינט פאַר די נאָענטע אידישע ישובים, ווי פיאָנטניצע, טשאָרנאָטשין א. א. אפילו שפּעטער, נאָכן גרוש לאָמזשע, איז דאָס נאָך אלץ געווען אַן אָרט וואו מען האָט געמאכט די טהרה פון די מתים, וועלכע זיינען נאָכדעם געפירט געוואָרן צום בית עולם פון שניא־דאיוו — אַ וויכטיקער אידישער ישוב באַוואוסט אין יענער צייט.

נאָכן באַניין דעם אידישן ישוב אין לאָמזשע, אָרום 1812—1822, איז דער אַלטער בית עולם געעפענט געוואָרן. דאָס

איז דער אָזוי גערופענער „אַלטער בית עולם", וואו עס האָט זיך פיל אָנגעזוען די מצבה פון ר׳ שלמה־זלמן חסיד, „רבי זעמלע" (דער בית־עולם מיט דער אָנגאָזעענער מצבה איז אינגאַנצן צעשטערט געווארן דורך די נאַציס און זייערע פויילישע העלפערס).

אויף די חורבות פון צווייטן פֿאַלאָץ איז אויסגעבויט געווארן שפּעטער דער ערשטער בית מדרש אויף סענא־טאָרסקע גאַס. דאָס איז געווען „דער גרויסער בית מדרש". די אידן האָבן מיט דער צייט אָפּגעקויפט דעם גאַנצן שטח אָרום און דאָרט אויסגעבויט דאָס רוב פון זייערע געזעלשאַפטלעכע בנינים, ווי די תלמוד תורה, הכנסת אורחים, שפּיטאָל, שחיטה־שטוב, דעם הקדש און די ישיבה.

די פאַלאָצן גופא האָבן נאָך הונדערטער יאָרן געדינט ווי שפּייכלערס און אַרכיוון פאַר לאָמזשע און די שטעט און שטעטלעך פון מאזאוויע. אין 1824 האָט די פויילישע רעגירונג אַריבערגעפירט דעם אַרכיוו־מאַטעריאַל צום טריבונאַל־בנין, בייַ דעם וועלדל, וואו עס האָט זיך שפּעטער אויסגעפורעמט דער נייער מאַרק און דער פאַסט־פלאַץ.

4. צווויי פיינטלעכע מוניציפּאַליטעטן

פאַר א לאַנגער צייט איז אָנגעגאַנגען א שטאַרקע קאָנ־קורענץ צווישן די מוניציפּאַלע פירנדע קערפּערשאַפטן פון אַלט און נייַ לאָמזשע. יעדע איינע האָט געשטרעבט צו פאַר־גרעסערן איר שטח מיט בנינים, פאַרבעסערן די אָרדנונגען און גזעזלשאַפטלעכע אינסטיטוציעס. אָבער די נייַע לאָמזשע האָט זיך שנעלער און מער אָנטוויקלט א דאַנק די טאַפּא־גראָפישע באַדינגונגען און מיט דער צייט האָט זי זיך אויס־געצייכנט און געווארן פאַררעכנט פאַר איינער פון די שענסטע שטעט אין פוילן. אין אָנפאַנג פון 15טן י. ה. האָבן זי צו־געציגן צו זיך די פרייהייטן קרייצלער, וועלכע האָבן פאַר א קורצער צייט זיך דא באַפעסטיקט מיט זייערע חיילות. אָבער שנעל וועלן זיי פאַרטריבן פון די פויילישע אויפ־שטענדלער. שפּעטער שטיגט לאָמזשע אין שטח און רייכטום און רעכנט זיך די צוויי־טע נאָך וואַרשע אין מאַזאוויע. דעם מצב האָט זי צו פאַרדאַנק די פרינצן פון מאזאוויע, וועלכע האָבן איר געשענקט פיל פריוויילעגיעס. אין 31טן י. ה. רייסט זיך איבער די דינאַסטיע פון די פרינצן און מאזאוויע וועלן אינקאָרפּאָרירט אין דער בריי־טער מדינה פון פוילן. די הערשער פון פוילן האָבן שטאַרק באַגרענעצט די פריווי־לעגיעס פון לאָמזשע און מיט דעם, אין 1526, פאַנגט זיך אָן די ירידה פון לאָמזשע.

5. דער נאָמען לאָמזשע

עס איז קיינמאָל נישט פעסטגעשטעלט געווארן דער מקור פון דעם נאָמען לאָמזשע. אין אַלטע לאַטיינישע דאָקומענטן הייסט זי שטאָט Lompsa אָדער Lompza; אין אידישע תעודות הייסט זי לאמזיי אָדער לאמזה.

א אידישע פאָלקס־לעגענדע וויצלט זיך אָזוי: „א ירושלמי־איד איז אמאל פארבייגעגאַנגען די געגנט און געזען מענטשן אַרבעטן שווער ווי דער שטייגער פון בויערס. פרעגט ער זיי אין לשון קדש: „למה זה"? די בויערס האָבן ניט פאַרשטאַנען די פראַגע, זיי האָבן אָבער אָנגענומען די צוויי ווערטער אלס א ציכן פון הימל צו רופן דעם פלאַץ „לאָמזע".

עס ווערט נאָך צוגעגעבן, אז פון דאָן אן האָבן לאָמזשער אידן באָקומען דעם צונאָמען „בעלנים", ד. ה. נייגעריקע, צו פרעגן אפט למה זה? צו וואָס איז דאס, ווי דער ירושלמי. איין השערה וויל האָבן, אז ווייל די שטאָט איז געבויט געווארן אין מיטן פון געדיכטע וועלדער, וואו מען האָט געדאַרפט אויסהאַקן די בוימער Lomzaton. מיט דער צייט האָבן זיך די וועלטער צוזאַמענגעצויגן און ס׳איז געווארן Lomza.

6. דער עמבלעם פון לאָמזשע, א לויפּנדיקער הירש



עמבלעם פון שטאָט א לויפּנדיקער הירש

פון וואַנען האָט זיך גענומען דער עמבלעם פאַר דער שטאָט לאָמזשע? עס לייגט זיך אויפן שכל אָנצונעמען, אז, ווייל די שטאָט איז געבויט געווארן אין מיטן פון טיפע וועלדער וואו ס׳זיינען געווען פיל הירשן און דאָס האָט פאַראורזאַכט א פאַניק צווישן זיי און געמאַכט זיי אנטלויפן פון די מענטשלעכע אָרייַנדרינגער, האָט די שטאָט אָנגע־נומען דעם לויפּנדיקן הירש אלס עמבלעם.

אין פויליש איז א הירש Jelen — האָבן פיל משפּחות זיך געגעבן דעם פאַמיליע־נאָמען יעלען. דער ערשטער פון זיי, דוד יעלען, א זיידע פון פראָפעסאָר דוד יעלען אין ישראל, האָט עמיגרירט פון לאָמזשע קיין ארץ ישראל אין יאָר 1834. ער פלעגט חתמענען זיין נאָמען ילין־טביא (הירש אין אַראַמיש).

קאַפּיטל 5

די אידן פון לאָמזשע אין דער היסטאָריע אין יאָר 1494

לאָמזשע, אלס א שטאָט וואו עס וואוינען אידן, ווערט דערמאָנט צום ערשטן מאָל אין דאָקומענטן פון הויכן גע־ריכט פון פלאָצק אין יאָר 1494 (רנ״ד לפ״ק). דאָס מיינט נאָר אז דאָן איז געווען די ערשטע געלעגנהייט דערצו, אָבער דער אידישער ישוב האָט שוין געווויס נאָך פריער עקזיסטירט. אין דעם 15טן יאָרהונדערט, ווען די שטאָט האָט זיך שוין גע־האַלטן אין אָנטוויקלען, האָט דער פרינץ באַלעסלאָוו, פאַרן שיינעם קבלת פנים, וואָס די שטאָט האָט אים געמאַכט, גע־שענקט צו דער שטאָט די אפּצאָלונגען וואָס פילע ישובים פלעגן דאַרפן צאָלן בייַם דורכפאָרן דעם בריק קיין פּיאָנטניצע און לאָמזשער תושבים זיינען אין גאַנצן באַפרייט פון דעם אָפּצאָל.

די הנחה האָט פריי געמאַכט פאַר זיי דעם אימפּאָרט פון געהילצן, בהמות, וועב־שטאָפן א. א., אויך פון פרייַזן, און דורך דעם איז די שטאָט געוואָקסן אין רייכטום. די אידן האָבן געקויפט די עהילצן פון די וועלדער אָרום לאָמזשע; צעריוואַנע בור, גלעלצין א. א., זיי עבודנדן אין פּליטן און גע־פירט זיי אָנגעלאָדן מיט אָנדערע סחורות, ווי זאָלץ, האָניק, וואַקס, תבואות אויף די טייכן נאַרעוו, בוג, ווייכסל קיין דאַנציג. דאָרט איז געווען א גאס אויפן נאָמען פון דער שטאָט לאָמזשע.

די פרינצן פון מאזאוויע פלעגן קריגן גוטע אָפּצאָלונגען פון די אידן פון דעם האַנדל און דעריבער האָבן זיי באַשיצט די אידן פון די פאַלשקן, זייערע קאָנקורענטן.

די לעצטע, אין קעגנזאַץ צו די אידן, האָבן זיך אויס־געפירט נישט ערלעך און פלעגן רייסן הויכע פראָצענטער פון

זייערע מיטגלויבער, פאר וואס דער בישאף פון פלאצק מוסר׳ט זיי שטארק אין א דאקומענט פון 1491.

דער מסחר מיט לאמזשער אידן האט געבראכט אידן פון אנדערע שטעט פון פוילן, אדער פריסן, וועלכע האבן זיך באזעצט דארט ציימווייליק אדער אויף צו פארבלייבן, ווייל די אידישע רעכט איז דא ניט געווען באגרעניצט טראץ דער קעגנערשאפט פון דעם קלער. א שול און אנדערע נויטיקייטן פון א קהילה זיינען דא געווען צו באפרידיקן די פאדערונגען פון אידישן רעליגיעזן לעבן.

ווי דער שטייגער אבער איז געווען, איז ווי נאר די אידישע באפעלקערונג פלעגט זיך ארויפארבעטן אין עקא־נאמישן וואויזיין, האט מען אנגעהויבן צו רודפ׳ן די אידן און לייגן שטרויכלונגען אויפן וועג פון זייערע אונטערנע־מונגען. דער בישאף פון פלאצק, אונטער וועמעס יוריסדיקציע לאמזשע איז דאן געווען, האט ארויסגעגעבן א באפעל צו די ראטמענער פון שטאט ניט אנצורירן די אידן. אין גלח שי־לער איז געווארן ארעסטירט פאר אנפאלן אויף אידן און געשטעלט צום משפט פארן בישאפ, וועלכער האט אים אי־שטראפט מיט עטלעכע מאנאטן געפענגעניש. אט דער עפיזאד איז דער ערשטער דערמאנט צו וועלכן אפיציעל וועגן לאמזשע. פיל יארן איז דער מסחר אין לאמזשע געווען פריי פון צינגן, א זאך וואס האט געבראכט סוחרים פון לייפציג, קעניגסבערג א. א. צו האנדלען מיט לאמזשע.

אבער די לאגע איז געווארן ערגער. אונטערן דרוק פון דער שליאכטע און די גייסטלעכע פירער, האט דער מא־גיסטראט אין יאר 1544 פארבאטן די אידן צו קויפן הייזער און אויך ארויפגעלייגט אן אפצאל פון 3 דינארן אויף «פרעמ־דע», פארן ארייזנפארן אין שטאט (דאס האט מען אנגערופן אידן מיט דעם נאמען «פרעמדע»). אט די באגרענעצונגען זיינען נעקומען מיט דער צושטימונג פון קעניג זיגמונד אלס ענטפער אויף א פאדערונג אזוי צו טאן. אונטער זיין שוץ איז אין פיעטראקאוו פאר־געקומען א קאנגרעס פון קא־טוליש גייסטלעכע, וואו מען האט באשלאסן צו פאדערן אפילו צו פארשפארן די «פרעמדע» אין געטאס אזוי ווי אין דייטשלאנד. די פאלגן זיינען געווען: דאס פאלן פון האנדל און מלאכה, ווייל עס האט זיך נישט געלוינט פאר די אידן צו קומען קיין לאמזשע; דער פוילישער צעך האט פארוועדט צו באשעפטיקן אידן אין באשטראפט פאר עובר זיין אויף זייער סטאטוט מיט 25 פונט וואקס פאר דער קירכע און א פאס ביר פארן צעך.

עס זיינען דאן אנגעגאנגען אויך רדיפות פון רעליגיע־כאראקטער: אין קאטוילישער גלח איז באגראבן געווארן לעבעדיקערהייט דורך זיינע קאלעגן, אין דארף «אוואדי», נאענט פון לאמזשע, פארן דערנענטערן זיך צום תנ״ך אין לערנען פון אידן תורה. ביזן יאר 1840 איז נאך געשטאנען דער שטיין ביי זיין קבר אלס שאנד־זייל פון יענעם גייסט־לעכן. אייניקע יאר שפעטער איז א פרוי פארברענט געווארן אלס א מכשפה, באשולדיקט אין ברענגען א מגפה אין שטאט (דאקומענטן פון לאמזשע, נומער 15, פון יאר 1670).

פארשטייט זיך אז די אידן אלס כופרים אין קריסטנ־טום און געטרויי צו זייער רעליגיע אין א קאטוילישן לאנד, זיינען דאך געווסט געווען שולדיק אין כלערליי פאלגן ווי: פארפלייצונגען פון נארעוו, מגפות, הונגער א.א.וו. פונדעסט־ווייניגער האט דער קעניג זיגמונד־אוגוסטוס וועמעס מוטער האט געווא־ויינט לעבן לאמזשע, געשאנקען דער שטאט ספעציע־לע הנחות אין האנדל, אויך א דערלויבעניש איינצוארדענגען יארידן דריי מאל אין יאר: אין דעם 8טן פון פעברואר, מאי און סעפטעמבער. דאס האט געבראכט אן אויפשטייג אין מסחר מיט תבואה און מעל. דאס לעצטע איז צוגעשטעלט געווארן דורך 7 מילן פון ארום לאמזשע (אין אייניקע זיינען די מילנערס געווען אידן). א דריטל פון גאנצן מעל האט געדארפט גע־הערן צום אוצר פון שטאט. ידדער איד האט געדארפט אפצאלן א טעקס פון 3 פוילישע זלאטעס.

קאפיטל 6

„דער סטאטוט" De non Tolerandis Judaeis 1556

דער קעניג זיגמונד, פון גרויס ליבע צו דער שטאט לאמזשע, האט זיך צוגעהערט צו די פאדערונגען פון זיינע אונטערטאנען און געשאנקען א סטאטוט פאר לאמזשע אינטער דעם דערמאנטן נאמען. אין יענער צייט איז עס געווען געווענדט אן יעדער שטאט יא אדער ניט צו טאלערירן די אידן — אויפן גערמאנישן שטייגער. שטעט האבנדיק אזוינע סטאטוטן פלעגן דערלויבן אידן צו פארבלייבן נאר 3 טעג, אממייסטן אין דער צייט פון יאריד. נאך דער בא־שטימטער צייט האט דער איד געדארפט פארלאזן די שטאט.

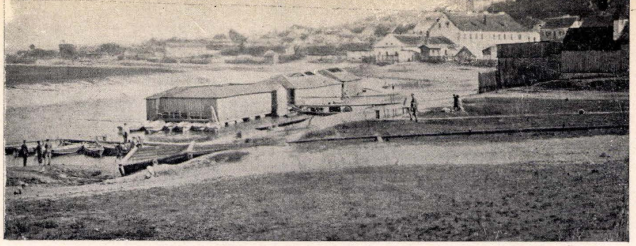
דער דאזיקער צושטאנד האט געשטויסן די אידן צו בויען פאר זיך נייע ישובים לעבן די פארבאטענע פאר זיי. די אידן פון לאמזשע האבן זיך געגרומען קאנצענטרירן מערער אין פיאנטניצע. מיט דער צייט, ווען די שטרענגקייט האט נאכגעלאזן, פלעגן אידן שוין בלייבן אין דער פארבאטענער שטאט נאך דער באשטימטער צייט. ביסלעכווייז זיינען די באגרעניצונגען אינגאנצן פארגעסן געווארן און דער אידישער ישוב אין לאמזשע איז ווידער געוואקסן אן א עגאלן סטאטוט.

אזוי איז דאס אנגעגאנגען ביז די צייטן פון קעניג זיגמונד וואזא דער 3טער. זייענדיק דערצויגן פון די יעזואיטן, האט ער געהאט אן אפענעם אויער פאר די אנטיסעמיטישע עלעמענטן און האט באנייט די שטרענגקייט פון דעם



אלגעמיינער אויסזען פון שטאט

געזען פון פיאנטניצער שאסי



די „בעדלעך"
ביים נאַרעוו

אין הינטערגרונט
די שטאָט לעמזשע

Non Tolerandis אקט, און דעם 27טן אַפּריל 1598 (שנ"ח) לפ"ק, זיינען אויף זיין באַפעל אַלע אידן אַרויסגעטריבן געוואָרן פון לאָמזשע. די מאָטיוון — באַוואוסטע: די אידן נעמען צו די פּרנסה פון די קריסטלעכע סוחרים און בעלי־מלאכה'ס, פירן אַרונטער די קריסטן פון זייער גלויבן א.א.ו.ו.

עס איז דאָן בכלל געווען אין פויליז אַ יאָר פון רדיפות און עלילות דם זייענדיק אונטער דער השפעה פון יעזואיט פּיאָטער סקארגא, וועלכער האָט געפּרידיקט אַ שטאַלן גרוש פון אידן, רופנדיק זיי „בלוט זויגערס פון די פּאַליאַקן". דאָס זעלבע האָט עטאַן אַ געוויסער גלח מאַיעקי אין זיינעם אַ בוך: „וועגן די אכזריות, רציחות און אַבערגלויבן ביי אידן". אין פילטוסק זיינען דאָן אידן פאַרברענט געוואָרן לעבעדיקער־הייט.

דאָך האָבן די אידן אין גאַנצן ניט אינעבערגעריסן זייערע האַנדלס באַציאונגען מיט לאָמזשע אויך נאָכן גרוש, ווייל צווישן טעג אין וואָך אין זיי געווען דערלויבט צו זיין אין שטאָט. פּאַרן עובר זיין אויף די נייע געזעצן איז מען באַשטראָפט געוואָרן מיט קאָנפיסקירן די אידישע סחורות לטובת דער שטאָט־קאַסע. אפילו סוחרים פון אַנדערע שטעט און זאָגאַר פון פּריסן איז געווען פאַרבאָטן צו האַנדלען מיט אידן.

אין דער צייט פון קעניג סטעפאַן באטארי, וועו עס זיינען אפּיציעל באשטעטיקט געוואָרן די תקנות פון פויליש צעכן, איז פאַרבאָטן געוואָרן אַריינצונעמען אידישע בעלי־מלאכה'ס אַלס מיטגלידער. זיי האָבן נאָר געמעגט אַרבעטן צווישן אידן. אָבער אַן אפּצאָל איז יאָ געווען אויף זיי צום פויליש צעך: 6 זלאָטעס, אַ פּאַס פולווער אַדער ביר פאַרן צעך און וואַקס פאַר ליכט צום קלויסטער. אין לאָמזשע איז גיל־טיק געוואָרן דער געזעץ דעם 17טן דעצעמבער 1578.

אין דער ליסטע פון בעל־מלאכה'ס פון פויליש צעך, וואָס איז דאָן געגרינדעט געוואָרן, וועלן אידן פאַרשוויגן, אויך געוויסע פּראָפעסיעס ווי וועבער, קירזשנערס, פּאַרבערס, גאַרבערס, זאָטל מאַכערס, שניידערס און שוסטערס וועלן ניט דערמאָנט ביי די קריסטלעכע צעכן; מסתמא ווייל זיי זיינען געווען אידישע פּראָפעסיעס, אויבערהויפּט די לעצטע צוויי זיינען געווען פולשטענדיק אין אידישע הענט (עס קען זיין, אַז פון דעם שטאָמט דאָס וועלט אין פויליש: Szewce i krawcy to nie ludzie. „שניידער אין שוסטער זיינען ניט קיין מענטשן", ווייל זיי זיינען דאָך אידן).

קאַפּיטל 7

לאָמזשע נאָכן גרוש

צום סוף פון 16טן יאָרהונדערט איז לאָמזשע געוואָרן באַ־רימט אַלס אַ שיינע, גוט געאָרדנטע שטאָט מיט מוניציפּאַלע אַנשטאַלטן, ווי אַ באַד — אַן אויסערגעווייניקע זאַך אין יענע צייטן; שפּיכלערס פאַר האָנדל מיט זאַלץ און אַ צענט־ראַלן זאַמל־פונקט פון געווער פאַר גאַנץ מאזוויע, אויך 2 שפּיטאָלן, 7 קירכן. די סאַמע באַוואוסטע פון זיי: די פאַרנע, קאַפּוצינסקי א. א. איינע פון די 7 איז געווען די קירכע אויפן ערשטע מגיפה נאָך אַ גרויסער פּראָפלייצונג פון נאָרעווו און נאָך אַ גרויסן הונגער. די גייסטלעכע האָבן דאָן פאַרזאַמלט די באַפעלקערונג אין די קירכן צו תפילה־טאָן אַז די מגיפה זאָל אויפהערן. פיל פון זיי האָבן אויסגעדריקט זייער אינבער־צייגונג אַז גאָט האָט זיי געשטראָפט פאַר זייער שלעכטער באַציאונג צו אידן. אין 1618 איז אַ גרויסער טייל פון שטאָט אוועק פון אַ פייער וואָס האָט אויסגעברענט אין אַ הויז אויף קרזשיווא קאַלא וואָס האָט געהערט צו אַ אידן. די גרעסטע מגיפה האָט אויסגעבראָכן אין לאָמזשע אין 1624. דורך די פלאָגן פון פאַקן, טיפוס, כאָלערע, דזשומע, דיזענ־טעריע א.א. האָט זי צאָל אומגעקומענע דערגרייכט איבער 5000. לויט די עצות פון די דאָקטוירים דאָן האָט מען געבערענט אין די גאַסן יאָלאָווע צווייגן, שטייגער אויף וועלכע מען האָט געגאָסן עסיק אין דער שטאַרקער ריח האָט עס גזעלאָט אפּאָלטן די קראַנקהייטן פון פאַרשפּרייטן זיך. נאָך אַ סגולה האָבן די גייסטלעכע דאָן באַנוצט — קעפּ פון מתים פון דער מגיפה. פון אַלע שיכטן פון פאָלק האָט מען זיי גע־בראַכט פון די קברים אין קירכעס. דאָס האָט גזעלט זיין אַ קרבן דעם מלאָך המות. קיין אידישע קעפּ האָט מען ניט געבראַכט, ווי דער מנהג אין אנדערע שטעט — אַ באוויי־אַז ס'זיינען דאָן ניט געווען קיין אידן אין לאָמזשע. דער בישאָף פון פלאָצק האָט זיי באַשטראָפט פאַר דער לעצטער סגולה: ער האָט פאַרמאַכט די בית עולם'ס און די קירכעס אויף 20 וואָכן. נאָך דער שרעקלעכער פלאָג איז ניט געבליבן אין לאָמזשע מער ווי 500 נפשות.

מגיפות

די ערשטע העלפט פון 17טן יאָרהונדערט איז געווען פול מיט מגיפות. אין יאָר 1600 האָט אויסגעבראָכן די ערשטע מגיפה נאָך אַ גרויסער פּראָפלייצונג פון נאָרעווו און נאָך אַ גרויסן הונגער. די גייסטלעכע האָבן דאָן פאַרזאַמלט די באַפעלקערונג אין די קירכן צו תפילה־טאָן אַז די מגיפה זאָל אויפהערן. פיל פון זיי האָבן אויסגעדריקט זייער אינבער־צייגונג אַז גאָט האָט זיי געשטראָפט פאַר זייער שלעכטער באַציאונג צו אידן. אין 1618 איז אַ גרויסער טייל פון שטאָט אוועק פון אַ פייער וואָס האָט אויסגעבראָכן אין אַ הויז אויף קרזשיווא קאַלא וואָס האָט געהערט צו אַ אידן. די גרעסטע מגיפה האָט אויסגעבראָכן אין לאָמזשע אין 1624. דורך די פלאָגן פון פאַקן, טיפוס, כאָלערע, דזשומע, דיזענ־טעריע א.א. האָט זי צאָל אומגעקומענע דערגרייכט איבער 5000. לויט די עצות פון די דאָקטוירים דאָן האָט מען געבערענט אין די גאַסן יאָלאָווע צווייגן, שטייגער אויף וועלכע מען האָט געגאָסן עסיק אין דער שטאַרקער ריח האָט עס גזעלאָט אפּאָלטן די קראַנקהייטן פון פאַרשפּרייטן זיך. נאָך אַ סגולה האָבן די גייסטלעכע דאָן באַנוצט — קעפּ פון מתים פון דער מגיפה. פון אַלע שיכטן פון פאָלק האָט מען זיי גע־בראַכט פון די קברים אין קירכעס. דאָס האָט גזעלט זיין אַ קרבן דעם מלאָך המות. קיין אידישע קעפּ האָט מען ניט געבראַכט, ווי דער מנהג אין אנדערע שטעט — אַ באוויי־אַז ס'זיינען דאָן ניט געווען קיין אידן אין לאָמזשע. דער בישאָף פון פלאָצק האָט זיי באַשטראָפט פאַר דער לעצטער סגולה: ער האָט פאַרמאַכט די בית עולם'ס און די קירכעס אויף 20 וואָכן. נאָך דער שרעקלעכער פלאָג איז ניט געבליבן אין לאָמזשע מער ווי 500 נפשות.

קאפיטל 8

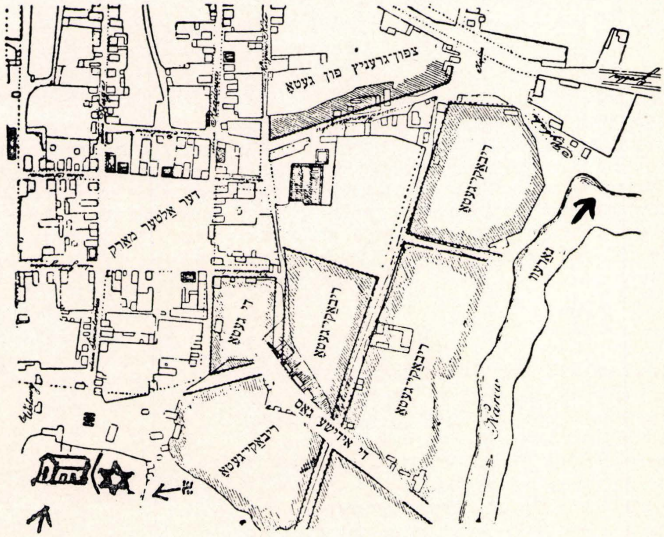
אינוואזיע און אויפשטאנדן

אין יענע יאָרן האָט לאָמושע, אלס אַ שטאָט אויפן שייד־וועג, געהאט אויסצושטיין אויף פון אינוואזיעס. אין 1595 האָט אטאמאן גאליוווייקי אין דער שפיץ פון קאָזאקן־האַרדעס זיך אַרײַנגעריסן אין שטאָט צו נעמען נקמה פון די פאנעס, די שליאכטע — די בלוט־זויגערס פון די אַרעמע פויערים. זיי האָבן עטלעכע טעג גערויבט און גהרגעט. די אידישע אינוואוינער האָבן זיי זיכער ניט גשושינט. אין עטלעכע יאָר אַרום איז עקומען אַ צווייטער אטאמאן אבלאמא, אַ דער־ציגענער פון נאליוווייקי, און געמאכט נאָך גרעסערע חורבנות אין שטאָט. פיל פון דער שליאכטע זיינען אומגעקומען אין דער הויפט פון שטאָט סאבאסטיען פוזישקא, דער וואָס האָט געהאָט דורכגעפירט דעם גרוש אויף אידן מיט אַ צייט באַזיגט. זייער פירער סטאָך קאנווי איז אַריינגעפאַלן אין געפאנגנשאפט און אומגעבראכט געווארן. אין 1922 האָט דער מאגיסטראָט אַ נאָמען געגעבן אַ גאס אין לאָמושע אויף זיין נאָמען.

קאפיטל 9

אידן אין לאָמושע אין די יאָרן 1731—1765

דער 17טער י. ה. איז געווען פול מיט אקטיוויטעטן פון ועד ארבע ארצות. דאָס שטעטל טיקטין איז עס געווען די פירערין פון אַ גאַנצער ריי שטעטלעך ווי סטאָווויסק, ווי־סאקי־מאזאוויעצק, ציבאנאוצע א. א. אבער לאָמושע ווערט ניט דערמאנט אין טיקטינער פנקס, וואַרשיינלעך, ווייל עס זיינען דאָן קיין אידן אין לאָמושע ניט געווען. ערשט אין יאָר 1731 (תצ״א) ווערט דערציילט, אין אַ דאָקומענט פון לאָמושער מאַגיסטראָט, אז די אידן ווערן באַשטייערט מיט



מאַפע פון דער שטאָט און די געטאָ אין יאָר 1862

לויט דער אפיציעלער סטאטיסטיק זיינען אין שטאָט דאָן געווען 3 מאַרקן, 14 גאסן, 250 הייזער (מערסטנס הילצערנע) און עטלעכע צענדליק רעגירונגס געביידעס. די באַפעלקערונג האָט דאָן געציילט 2049 איינוואוינער און איז בא־שטאַנען (אויסער מיליטער־לייט און באַאמטע) פון 234 קריסטלעכע און 137 אידישע משפחות. דער מגן־דוד באַצייכנט דעם ארט וואו דער אידישער בית עולם איז געווען, און די דערבייאיקע הויז — די שוב.

פריער, איז זַריינגעפאַלן צו די קאָזאקן אין געפאַנגענשאפט. לויט דעם פנקס פון שטאָט איז דאָן געבליבן אין לאָמושע ניט מער ווי 2000 נפשות.

אין די יאָרן ת״ח־ת״ט (1648-49) האָבן אויך די באַנדעס פון באָגדאַן כמלניצקי דערגרייכט די טויערן פון לאָמושע. קיין אידישע קרבנות האָבן זיי ניט געקראָגן, ווייל ס׳זיינען דאָן קיין אידן ניט געווען אין שטאָט.

אין 1657 האָבן די שוועדן געווילדעווועט אין שטאָט. זיין 1666 האָט אויסגעבראָכן אַן אויפשטאַנד פון פויערים קעגן דער שליאכטע, לאַנד־באַזיצערס, וועלכע האָבן עקס־פלואָטירט און אַרעדיקט די פויערים אַן רחמנות. שפעטער אין 1711 האָט דער שבט קורפיאנער, פאַרלאָנדיק זייערע לאַגערן אין די וועלדער, זיך אַרויסגעלאָזן אויף זייערע קריג־זַוואַנטורעס. אי״ד זיי האָבן חרוב־גמאכט פיל געזעל־שאַפטלעכע בנינים, פאַלאַצן און צעשטערט די שטאָט לאָמושע, סיאוואלק און פלאָצק. די פאַליאַקן האָבן זיי פאַרטריבן. אין 1733 האָבן זיי ווידער אַריינגעדרונגען אין לאָמושע, געוריבט און צעשטערט. די רוסן און די פריי־סן האָבן זיי ניט געקענט בייקומען. אַן אומגעריכטע אטאקע פון די שוועדן האָט זיי 585 זל. קאָפּ־געלט לויט דער סומע וואָס זיי פלעגן צאָלן אין טיקטין צום ועד ארבע ארצות. מסתמא איז דאָס געווען דער שטייער וואָס אידן פלעגן צאָלן פאַר שטיין אין שטאָט 3 טעג אין דער וואָך. 8 יאָר שפעטער האָט דער אידישער קאָפּ־שטייער באטראָפן נאָר 250 זל. הייסט דאָס, אַז די אידישע באַפעלקערונג איז געווארן קלענער מיט 57%. פון אַ שפּע־טערער סטאטיסטיק (אין 1765) איז צו זען, אַז אפיציעל זיינען די אידן ניט געווען פארריכטן פאַר לאָמושער בירגער און זיי פלעגן מסתמא קומען אין שטאָט צו האַנדלען בייטאג און נעכטיקן צַנדערש־וואו.

קאפיטל 10

אונטער פריישישער הערשאפט

ביים סוף פון 18טן י. ה., נאָך דער צווייטער צעטיילונג פון פוילן, איז לאָמושע ראוינירט געווארן אַלס רעזולטאַט פון קאָשציושקא אויפשטאַנד קעגן די רוסן און פרייסן. לאָמושע האָט פיל בייגעטראָגן מיט מענטשן און פראָדוקטן פאַר די אויפשטענדלער. אַרום אַ 1000 אַרעמע־לייט זיינען געבליבן

אין שטאָט אין עטלעכע צענדליק הילצערנע און ליימענע הייזער.

אין 1797 האָבן די פריסיק פֿאַרנומען לאָמזשע און גע־ווען איר יאָר. שצוצין איז דאָן געווען די קריי־שטאָט און לאָמזשע איז געווען פֿאַררעכנט פֿאַר אַ דאָרף. פּוילן בכלל איז בייַ זיי געווען אַ נייע מזרח־פֿרייסן, וועלכע איז באַשטאַנען פון 2 ראַיאָנען: פֿלאָצק און ביאַליסטאָק. לאָמזשע האָט געהערט צו ביאַליסטאָקער ראַיאָן. אין זייער צייט זיינען קיין בנינים אין שטאָט ניט צוגעקומען. די באַפעלקערונג האָט זיי געהאָסט פֿאַר זייער אויסהאָלן די וועלדער אַרום.

קאַפּיטל 11

אין די צייטן פון נאַפּאָלעאָנס הערשאַפט

אין יאָר 1807, נאָך נאַפּאָלעאָנס איינצעמען פריסיק, וועלכע האָבן בײַ דאָן געהערשט איבער פּוילן, איז געשאַפֿן געווארן דאָס אַזוי גערופענע פּויליש פּירשטנטום, וואָס זאָל בא־שטיין פון 6 דאָפֿאַרטאַמענטן (גובערניעס), וואו עס זאָל וועלן איינגעפירט דער נאַפּאָלעאָנישער קאָדעקס. לאָמזשע איז געווען די הויפּט־שטאָט פון אַוועגוסטאָווער דעפּאַרטאַמענט. אין דער שפּיץ פון דעם פּירשטנטום איז אַוועקגעשטעלט געווארן קניגיג פּרידעריך אויגוסט פון סאַקסאָניע.

אפּיציעל איז די רעכט פון אידן אויסגעגלייכט געווארן מיט די רעכט פון פֿאלייאקן. אידן האָבן זיך טאַקע געניטן באַוויליגן אין שטאָט, אָבער פֿאַר די פּויליש פּירער פון שטאָט איז דאָס געווען צו ליבעראַל און זיי האָבן מיט שתדלנות אויסגעווירקט בײַ דעם קניג, אַז כאָטש אויף צען יאָר זאָל דער אַלטער סטאַטוט פון לאָמזשע בלייבן אין קראַפט, דאָן איז דאָס געגעבן געווארן דער נאָמען רזשאנדאוא צו דער גאָס, וואו די רעפֿירונג האָט געהאָט איר זיץ־פלאַץ. פּריער האָט זי געהייסן ציגן־גאָס.

נאָך פיל אומוועגדונגען זיינען די פֿאַדערונגען פון די אידן געבראַכט געווארן פֿאַר נאַפּאָלעאָנען אַליין, וועלכער האָט געפסקנ׳ט, דעם 17טן אָקטאָבער 1808, אַרויסצוטרייבן די אידן פון לאָמזשע, וועלכע האָבן זיך שווער אָנטוישט אין דעם פּרייהייטליכן גייסט פון נאַפּאָלעאָנען.

די שנאה פון די פּויליש הערשנדיגע קלאַסן איז געווען אַזוי שטאַרק, אַז זיי האָבן זיך גאָר ניט געריכט מיט די קאָנסטוועציעס פון דעם גרוש פון די אידן. דאָס האָט פֿאַר־אַרעמט די שטאָט אויף אַזוי פיל, אַז ס׳איז פאַקטיש ניט געווען צו אַצאָלן די באַאַמטע זייערע שכירות און ס׳האָט געמוזט דערקלערט ווערן אַ מאַראַטאָריום אויף פּיר יאָר צוליב דער מאַסע באַנקראָטן (זע „יעוורעיסקע סטאַרינאַ", אידן אין קניגטום, וואַרשע, 1807—1812).

די אידישע קהילה וועלט ווידער אויפגעריכט מיט נאַפּאָלעאָנס קומען קיין לאָמזשע אין 1812

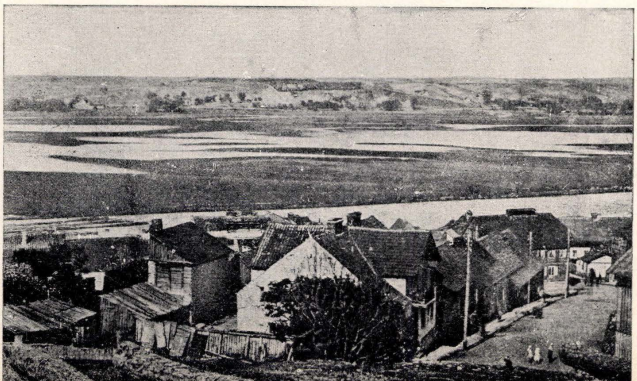
אַ שטימונג לטובת אידן איז ווידער געקומען אין לאָמזשע מיט נאַפּאָלעאָנס קורצן ווייליגן אין שטאָט בעת זיין היסטאָ־רישן מאַרש אויף רוסלאַנד. אַ טייל פּאָליאַקן האָבן אים געשטיצט מיט מענטשן און פּראָוויאַנט, גלויבנדיק אין זיינע פּרייהייט־הבטחות.

עס איז דאָן אומגעגאַנגען דער באַוואוסטער לאָזונג Kochajmy sie (לאָמיר זיך ליבן איינס דעם אַנדערן), די אידן האָבן געוואוסט ווי אויסצוניצן די גינסטיקע קאָניוקטור און האָבן אויפֿגעניי געגרינדעט זייער קהילה. די העכערע רעגירנדיקע פערזענלעכקייטן, נאַפּאָלעאָן אַליין אויך, זיי־נען איינגעשטאַנען אין דער שענסטער הויז אויף רזשאנדאוא גאָס, דאָס הויז פון ר׳ יודל בלומאָווויץ (שפּעטער איז דאָ צום אַנדענקען אויפגעהאַנגען געוואָרן אַ שילד: „דאָ האָט זיך אויפגעהאַלטן נאַפּאָלעאָן").

די אידישע קהילה פֿארוואַלטונג איז קוואַרטירט געווארן אויף וואַזיוואדזקי גאָס לעבן קוואַרטאַל ריבאַקי. קליין און אַרעם, האָט די קהילה זיך צעמוזט באַנגענען מיט אַ דיין. אַ שווערער ענין האָט מען געמוזט ברענגען פֿאַרן רב אין שניאַדאוא, ר׳ זאב־וואָלף. אויך פּינטניצע האָט געהאָט דאָן אַן אַנגעזעענעם אידישן ישוב. אַ ביסל אידן האָבן אויך שוין געוואוינט אין לאָמזשיצע.

ריבאַקי

פאַר די אידן איז געווארן אַלץ שווערער צו פירן מסחר מיט לאָמזשע נאָר אין די 3 טעג אין וואָך, וואָס ס׳איז זיי געווען דערלויבט דורכן סטאַטוט פון לאָמזשע און אַליין וואוינען אין האָבן געהאט שווערקייטן מיטן וואַרטן אויף די אידן. עס איז דאָן אַנטשטאַנען דער דראַנג זיך צו באַזעצן אין דעם פישער דאָרף ריבאַקי, וואָס איז געווען גאָנץ אָפּגעזונדערט פון שטאָט דורך די בערג אַרום. ערשט אין 1919 ז. ה. איז עס פאראייניקט געווארן מיט דער שטאָט. צווישן טויערן, וואָס האָבן געדינט ווי אַ שוץ פאַר רויסן, פרייסן אין קורפיען, זיינען פאַרוואַנדלט געווארן אין „אידישע טויערן", צו היטן אַז אידן זאָלן זיך ניט אריינגנבנען אין שטאָט. דער גרונט אַ בלאָטיקער, ווייל ער איז אָפט פאַרפלייצט געווארן פון טייך נאַרעוו און האָט געקאָסט מענטשלעכע קרבנות. דאָרט האָבן די אידן גענומען אויסבעסערן די פלעצער, וואָס זיי האָבן דאָרט געקויפט האָבן אויפגעשטעלט היבשע שפּייכלערס פאַר זייערע סחורות און אָפּגעש פלעצער פאַר עהיליגן א. א. מען האָט אויפסניי אויפגעשטעלט די שול און קהל־שטיבל, וועלכע זיינען געשטאַנען אַמאָל, אין 15טן ז. ה. זיי האָבן אויך



פישער דאָרף „ריבאַקי", וואָס איז שפּעטער אינ־געשלאָסן געוואָרן אין שטאָט און איז געוואָרן אַ אידישע געגנט.



אידישע גאַס (זשידאָווסקאָ) אויף די „ריבאַקעס"

באַנייט דעם אָלטן בית־עולם. ריבאַקי איז געווארן אַ פאַר־בינדונגס ישוב צווישן אידן פון לאָמזשע און סטאַראַ־לאָמזשע. מיט די דערלויבענישן פון די מאַכטהאָבער האָבן די אידן זיך קאָנצענטרירט מער אין די פלעצער העכערע און נאָענטע צו דער שטאָט אָרום. די גאַס האָט מען גערופן „זשידאָווסקאָ". די עקן פון דער גאַס זיינען געווען אויפן קאָפּוצינסקי בארג און וואַזיוואדזקא גאַס, בייַ דער „וואַדאַקאַטשקע", וואָס איז שפּעטער אויפגעשפּעלט געווארן צו רייניקן דאָס וואַסער פון נאַרעוו פאַר טרינק־וואַסער. אין פּאַנטניצע האָט געוואוינט דער רייכערער און מער אָנגעזעענער עלעמענט: אידן בעלי־תורה, די כלי קודש, דער רב, די שוחטים. אין ריבאַקי דאָקעגן האָבן זיך קאָנצענטרירט די קלענערע סוחרים און די בעל מלאכה'ס.

קאַפּיטל 12

אין דעם קעניגרייך פון פּוילן אין 1815—1830

אין 1815, אין דער צייט פון אלעקסאַנדער דעם 1טן פון רוסלאַנד, אָנגעקומען זיך אין אַ נייער קורס אין דער פּאָליטיק פון כוילן. אויס פּרישטענטום — קרוין־פּוילן איז עס געווארן געוויקן לויט אַ באַשלוס פון וויענער קאָנגרעס. זייענדיק אַ ליבעראַל אָדער צוליב פּאָליטישע כוונות האָט ער זיך באַצויגן צו אידן מיט חסד. לאָמזשע איז געווארן די הויפּט־שטאָט פון דער וואָיעוואדסטוואָ פון אוגוסטאָוו (יאָגוסטאָוע),

אידישער געגנט אויף „ריבאַקעס" ביים ברעג טייך



און דאָס האָט אַריינגעבראַכט לעבן און פרנסה אין שטאָט, כאָטש אפּיציעל האָט נאָך אַלץ עקזיסטירט פאַר לאָמזשע דער סטאַטוס פון מלך זיגמונט אויגוסט, פון פּירשטענטום־פּוילן מיט אַלע זייַנע באַגרעניצונגען פאַר אידן, ניט צו האַנדלען אָדער פּראַדוצירן אין די אייגענע אָדער געדונגענע גאַרנישעלניעס מיט שפּירטעס — פאַקטיש אָבער זיינען זיי ניט געשטערט געווארן אין זייערע אונטערנעמונגען אין דער צייט פון זייער זיין אין שטאָט.

קיין קלאַרע גזעזען וועגן פאַרבעסערן דעם מצב פון אידן זיינען נאָך ניט געשאַפן געווארן, אָבער אידן וואַרטן ניט מיט זייערע אונטערנעמונגען, זיי עפענען קראָמען פון מאַנופאַקטור, שפּייז, כלים א. אַנד. דער האַנדל מיט די פויערים גייט אַן און מען שטערט זיי ניט. די שוואַי ישראל האָבן ניט געקענט פיל אויפטאָן קעגן אידן, ווייל די טעדנעץ איז דאָן געווען צו דערמוטיקן פרעמדע בעלי־מלאכה'ס אין סוחרים אין זייערע טעטיקייטן, ווי למשל באַפריין זיי 6 יאָר פון צינזן אויף פון דינסט אין דער אַרמיי. דער הויפּט ציל, פאַרשטייט זיך, איז געווען כדי אויפצולעבן די פויילישע חרוב'דיקע שטעט.

כדי צו פארבעסערן דעם מצב פון די אידן דורך ענ־דערן דעם לעגאַלן סטאַטוס האָט „די קאַמיסיע צו פאַר־בעסערן דעם שטאַנד פון אידן" אין וואַרשע באַשלאָסן, אַז אידן דאַרפן זיך פריער „אויסמענטשלען" מיט זייער חנוך, קלייד־ונג א. א. וו. אפילו אייגצלנע אידן, וואָס וועלן נאָכ־קומען די פאַדערונגען, קענען גענין פון פריוילעגיעס, אָבער דער רוסישער פאַרשטייער אין סענאט, נאָוואָסעלצאָוו, האָט מבטל געמאַכט די החלטות. לויט אים דאַרף מען פריער געבן די אידן מעגליכקייטן צום לעבן און ערשט דאַן וועט מען פאַדערן פון זיי עדערונגען אין זייער לעבנס־שטייגער.

קאַפּיטל 13

לאָמזשער אידן אין געטא (1822)

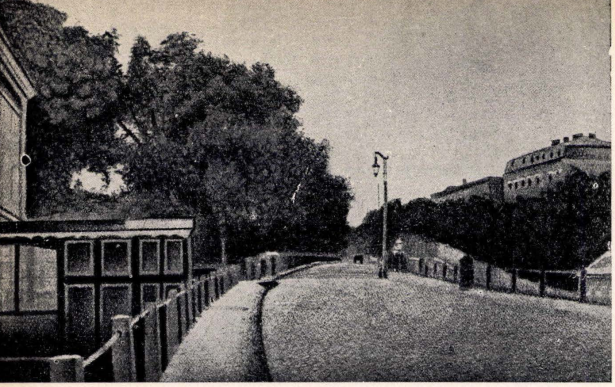
ביסלעכווייז האָבן די שונאים פון אידן געווירקט אויף די געזעצגעבער אין קרוין־פּוילן, וועלכע האָבן אָנגעהויבן צו באַגרענעצן און באַרויבן די אידישע קהילות פון זייערע רעכט, באַזונדערס די רעכט צו דינען אין דער אַרמיי. לאָמזשער אָנטיסעמיטן האָבן אויסגעפּועלט ביים גענעראַל־גובערנאַטאָר זאיאנצשעק, אַז דער ריבאַקי־קוואַרטאַל זאָל זיך בעפינען אונטער דער יוריסדיקציע פון שטאָט־מאַגיסט־ראַט. דעם 10טן דעצעמבער 1822 איז אַריסגעגעבן געווארן די פאַראַדנונג, אַז אַלע לאָמזשער אידן זאָלן זיך אויבערציען אין ריבאַקי־קוואַרטאַל. אַזוי אַרום איז פון זיך אַליין אנטשטאַנען אַ געטא פאַר לאָמזשער אידן, אַזוי ווי אין אַנדערע שטעט. אָפּיציעל אָבער איז דער סטאַטוט פון מלך זיגמונד אויגוסט 3 בטל געווארן, נאָר דאָס אידישע וואויענען איז באגרעניצט געווארן צו ריבאַקי־קוואַרטאַל.

נאָך אַ געווייסער צייט איז דערלויבט געווארן די אידן זיך אויסצושפרייטן און צו באַזעצן זיך אויף קשיווע־קאַלא, רעכטס אין וואַזיוואדזקא — לינקס. נאָך שפּעטער איז זיי דערלויבט געווארן צו וואויענען אויפן אַלטן מארק, זשאָנ־דאָווא, שקאַלנא, סענאַטאַרסקאָ ביז דוואָרנא. אין 24־1823 האָט די רעגירונג אָנגעפאַנגען בויען בייַ דעם ווינקל זיאַד־ריבאַקי טעקסטיל פאַבריקן — אַן אונטערנעמונג וואָס האָט זיך ניט איינגעגעבן. אַ צוקער פאַבריק איז דאָרטן אויפ־געשטעלט געווארן דורך ה' משה נאָווינסקי.

קאפיטל 14

צווישן איין אויפשטאנד און צווייטן, 1830-62

די געפילן פון האס קעגן אידן, וואס איז געווען אייגענטליך אין די פוילישע שיכטן, האבן צוריקגעהאלטן די אידן אנטייל־צונעמען פיזיש אין די לעגיאנען פון די אויפשטענדלער. אפילו די אויפרופן פון באוואוסטן בערעק יאסע־לעוויץ, צו קעמפן קעגן די רוסן, האבן ניט געווירקט. דאס קעגן מיט געלט, שפייז, שיך און קליידער האבן די אידן זיי יא געשטיצט. דער אויפשטאנד איז דורכגעפאלן און לאמזשער ראיאן איז געווארן חרוב־מוחרב. דאן זיינען שוין די אידן נישט געשטערט געווארן זיך צו באזעצן אויבער דער גאנצער שטאט. צווישן וועכנטלעכע יארידן זיינען צוריק איינגעשטעלט געווארן און האנדל האט ווידער אויפגעבליט. אין די 20 יאר נאך 1827 זיינען פארדרייפאכט געווארן דורך די אידן די בנינים פון שטאט, פיל פון זיי געמויערטע, אויפן אלטן מארק. די אידן האבן געקויפט פלעצער אויבראל אן שטערונגען. אין 1835 האבן די בעלי־בתים פון לאמזשע געגרינדעט א תלמוד־תורה־הויז פאר 10 כיתות.



דער „זיאדז" („גראבליע"), דורכגעשניטן און ברוקירט געווארן אין יאר 1184

קאפיטל 15

לאמזשע אונטער אוגוסטאוו (1837)

אין 1837 איז לאמזשע ווידער ארונטערגעפאלן, צוזאמען מיט סואוואלק, אונטער דער וואיעוואודסטוואָ פון אוגוסטאוו, וואס האט גורם געווען א ירידה אין מסחר און אנטוויקלונג, צולייב דעם, וואס פילע אינסטיטוציעס מיט זייערע באאמטע און סוחרים האבן פארלאזן די שטאט. שפעטער, אין 1839, נאכן עפענען דעם אוגוסטאוו־קאנאל, וואס האט פאראיניקט די טייכן וווייכסעל מיט דעם ניעמאן און נארעוו, האט דער מסחר מיט האלץ און תבואה צוריק אויפגעשטיגן א דאנק די פארבינדונגען פון וווייס־רוסלאנד, פרייסן, ליטע און פוילן.

פילע פאבריקן, ארום וועלכע עס צאל, זיינען אין לאמזשע אויפגעשטעלט געווארן: פון צוקער, לעדער, ביר, א. א. (איינער פון די יעניקע פאבריקאנטן איז געווען ר' וועמאן יעבץ), פאטער פון דעם באוואוסטן היסטאריקער, זאב יעבץ). א גרויסער עקספארט פון תבואה, געהילץ, פעל און פארשידענע פעטצן קיין פרייסן איז אנגעגאנגען, פון וואס עס האבן געמאכט אי די אידן, אי די פוילישע פויערים.

דורכן קאפיצינסקי בארג איז דאן דורכגעגאנגען דער באוואוסטער וואארשע־פעטערבורג שאסיי־טראקט, מיט שטאלן צום בייטן פערד ביי דער סטאנציע און א האטעל אויפן שפע־טערדיקן נייעם־מארק. נאך א שלעכטן צופאל מיט דעם רוסישן פרינץ אלעקסאנדער, שפעטער — צאר אלעקסאנדער דער צווייטער — פארנדיק בארג־אראפ פון קאפיצינסקי בארג, איז דורך דער רוסישער מאכט דורכגעשניטן געווארן דער וועג דורכן בארג Zjazd, וואס האט זיך געבילדעט ווי א קאנאל — קיין פיאנטניצע און וווייטער. אין 1852 איז געעפענט געווארן א פוילישע דרוקערייַ דורך Mrochek וועלכע האט שוין געהאט אויך אידישע בוכשטאבן. מיט 3 יאר שפעטער (1855), איז געגרינדעט געווארן דער „הכנסת אורחים", וויי־ל לאמזשע איז שוין דאן געווען א צוציאונגס ארט און אויך א דורכפאר שטאט צו פילע אנדערע שטעט און ס'איז געווארן א נויטוועדיקייט צו האבן א הכנסת אורחים פאר די ארעמע דורכגייער, רבנים צווישן זיי.

וואס וווייטער איז דער דראנג נאך פריהייט געווארן אלץ שטארקער ביים פוילישן פאלק. אין אזעלכע פאלן האבן זיך געפונען פילע פון זיי געניגט צו פארבריידערונג מיט אידן. עס ארגאניזירן זיך גרופן מיט לאזונגען ווי „אין גאט האט אונז באשאפן", „אין גורל דערווארט אונז פון די מאסקאלן אונזערע אונטערדריקער". פון אנפאנג ארבעטן זיי אין אונטערגרונט אויך אין שולן. אידן איז שוין דאן דערלויבט צו וואוינען אין גאנץ פוילן לויט א דעקרעט פון צאר אלעקסאנדער 2, הגם די לאמזשער געטא איז נאך נישט בטל געווארן.

א כאראקטעריסטישע דערשיינונג פון דערנעענטערונג צווישן אידן און פאליאקן איז פארלאפן אין לאמזשע. כ' תמוז, תרכ"א מאכן אידן א פארזאמלונג אין גרויסן בית מדרש, וואו דער רב דר. ר' אפרים זדעלשטיין לויבט דאס פוילי־שע פאלק און זיין קאמף פאר פרייהייט. דארט ווערט גע־מאכט אן אזכרה דעם פוילישן שרייבער יאאכים לעלעוואל, דעם טרוימער פון פרייהייט און גלייכהייט פאר אידן און אנדערע פעלקער, אזוי אז אידן וועלן נאך אמאל אויפבויען דאס לאנד פון זייערע אבות — ארץ ישראל. דאס איז פאר־געקומען אין דער אנווענדונג פון פוילישע נאטאבלען (לויט דעם העברעאישן זשורנאל „הכרמל"). פיל אידישע יונגעלייט האבן דאן וואלונטירט אין דעם פוילישן אונטערגרונט.

אין יענער צייט עפענען זיך נייע גאסן וווי וווייסקא, רעמבלין. דארטן און אויך אויף דעם נייעם מארק בויען אידן אויס גרויסע געמויערטע הייזער אין שפרייטען זיך אויס צום שפאציר־גארטן, צו לאמזשיצע און אנדערע גאסן וווי גלעלצינסקא, סענאטארסקא, רושאנדאוא, קושיווע־קאלא, און דוואר־נא.

דער ליבעראליזם וואס האט דאן אנגענומען באהערשן די פוילישע מאסן האט אויך נישט געשטערט די אידן צו פארנעמען שטעלעס אין מוניציפאלע אינסטיטוציעס. אויך

לאמזשיצער שאסיי



וואל־רעכט האט מען שוין צוגעטיילט דאן די אידן. דעם 24טן סעפטעמבער 1861 (תרכ״ב) איז פארגעקומען אין לאמזשע צום ערשטן מאל וואלן צום Sejmik (באראטענדע קערפער־שאפט פארן ראיאן). פון 360 וואל־באראכטיקטע זיינען דער־ווייל געווארן 4 פערזאנ, איינער פון זיי א איד, ר׳ משה נאווינסקי, מיט 306 שטימען, אן אנגעזעענער מאן אלס פאב־ריקאנט. דעם 2טן אקטאבער פון ז׳. זיינען פארגעקומען וואלן אין לאמזשע צום מאגיסטראט. און ר׳ יהודה־לייב קופמאן איז דערווייל־ט געווארן אלס ראטמאן און 3 אנדערע — אלס געהילף־ראטמענער: ר׳ משה־לייב קאלינסקי, א חבר און פריינט צו ר׳ יהושע יעלין אין ירושלים; ר׳ יעקב לוי ניימאוויץ און ר׳ נחמן טיקאצינער.

דער ראטמאן פון Sejmik ר׳ משה נאווינסקי האט אין 1865 זיך ארײַנגעצויגן קיין ווארשע, נאך דעם ווי זיין פאבריק איז אפגעברענט געווארן. דער מאגיסטראט איז דאן שטארק קריטיקירט געווארן אין די צייטונגען פאר נישט העלפן אים אויפבויען צוריק זיין פאבריק וואס האט געבראכט שטאלץ און, דער עיקר פראפיט, פאר דער שטאט. אין אויפשטאנד פון 1863 האט ר׳ משה נאווינסקי געזומען אן אקטיוון אנטיי־ל מיט גאלט, קליידער און שפייז־צושטעלונגען צו די אויפשטענדלער. פאר דעם און פאר באהאלטן די פוילישע קעמפער אין זיין הויז איז ער באשטראפט געווארן פון די רוסן („הכרמל״, שנה ב׳, נומער 14; „הצפירה״, שנה א׳, י׳ ניסן, תרכ״ב).

צוזאמען מיט די גוטע אנשטאלטן וואס האבן מאני־פעסטירט די גוטע מדות פון לאמזשער בעלי־בתים וויי צ. ב. הכנסת־אורחים, תלמוד־תורה פאר ארעמע קינדער, האבן זיך אויך געזומען באווייזן סימנים פון עגאאיזם און גאלט־גייץ ביי זיי. די מער־פארמגלעכע בעלי־בתים, וועלנדיק שפארן פון ארעמאן, האבן זיי ארויסגעגעבן פאפירענע פרוטות, צו עטלעכע אין א גראשן — די קלענסטע מטבע אין פוילן. אט די פרוטות האט דער ארעמאן־בעטלער גע־זאלט, ביים פארלאזן די שטאט, אויסבייטן פאר זיי דעגולערע מטבעות פון דער מדינה. אט די פאפירענע מטבעות האבן פארשטייט זיך, אין גאנג פון האנט צו האנט זיך אפגעריבן און די גבירים האבן זיי נישט געוואלט צוריק אויס־טויש־ן. דער ארעמאן פלעגט פארלירן און די עשירים פלעגן פארדינען („הכרמל״, שנה ב׳, נומער 32).

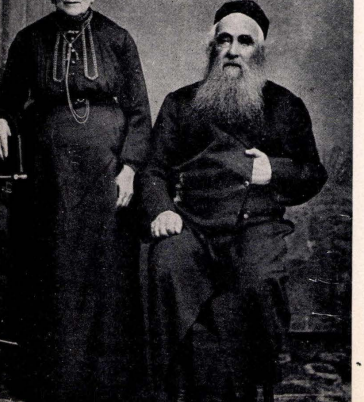
קאפיטל 16

משה מאנטיפיאר אין לאמזשע — 1846

אין יאר 1846, אויף זיין רייזע קיין פעטערבורג, איז דער באוואוסטער שתדלן פאר אידישע רעכט אומעטום, דער ענגלישער נדיב משה מאנטיפיארי, דורכגעפארן לאמזשע שוין מיט דעם נייעם טראקט דורכן זיאזד. זיין ציל איז געווען צו משתדל־זיין זיך ביי דעם רוסישן צאר פאר די רעכטלאזע אידן אין רוסלאנד צו פארבעסערן זייער לאגע פאליטיש אין עקאנאמיש. דער מיליטערישער עסקארט, וואס האט אים באגלייט, זיינענדיק פראפעזשירט דורך דער ענגלישער קע־ניגין וויקטאריא, און זיין נאמען אין אלגעמיין האבן געצונדן די פאנטאזיע פון די אידן אין יענער געגנט. פילע פירער פון שטעט ארום זיינען געקומען קיין לאמזשע צו זיצן זיין אויפמערקזאמקייט אויף די עוולות, אין ער זאל זיך באמיען זיי אפצושאפן. גלויבנדיק, אז דער נדיב וועט זיך פארווייל־ן אין שטאט, האט מען געמאכט פילע הכנות מיט דער הילף פון ר׳ ישראל משה נאווינסקי. א שיינע דירה ביי ר׳ משה קולינסקי, כשר׳ע מאכלים און נ. א. אויך האט די קהילה צוגעגרייט פאר אים מיט זיין פרוי יהודית אן אדרעס אויף פארמעט און דער אלטער רב ר׳ בנימין דיסקין האט געזאלט האלטן שבת א דרשה לכבוד זיי אין גרויסן בית מדרש.

צו אלעמענס באדויערן האט אבער ר׳ משה מאנטיפיארע געהאט צייט צו פארווייל־ן אין לאמזש ניט מער ווי נאר עטלעכע שעה׳ן, אין וועלכע ער האט אויפגענומען א דעלעגאציע פון דער קהילה אויף א פריינטלעכן שמועס. דער־רב האט אים געבעטן מיט דער ברכה פון איינע פון די ימים־נוראים תפילות: „היה עם פיפיות שלוחי עמך בית ישראל, שלא יכשלו בלשונם״ (ג׳ זאלסט זיין מיט די מיילער פון די שלוחים פון דיין פאלק ישראל, אז זיי זאלן נישט געשטרויכלט ווערן מיט זייער צונג).

לויט א דערציילונג פון ר׳ טוביה פענסטער, אן אלטער בכבוד׳יקער בעל הבית פון לאמזשע, איבערגעגעבן פון זיין פאטער משה פענסטער, וואס איז געווען דערביי, איז די באגעגעניש מיט ר׳ משה מאנטיפיארע פארגעקומען אויף פלאץ פאטשטאווי, נעבן דער פאטשט: אין א גרויסארטיקער קארעטע איז געזעסן ר׳ משה מאנטיפיארע, זיין פרוי יהודית, זיין טעקרעטאר דר. לעווי און א דאקטאר־מדיצינער. דאס איז פארגעקומען ווען מען האט געביטן די פערד פאר דער וויטערדיקער נסיעה. ר׳ ישראל־משה נאווינסקי מיט א גרופע פון די פני פון לאמזשע, דערנעענטערנדיק זיך צו דער קארעטע, האט אויסגערופן בוקנדיק זיך: „ברוך הבא״! און דערלאנגט ר׳ משה מאנטיפיארע׳ן א באגריסונג־כתב. דער נדיב איז אראפ פון דער קארעטע, צוגעמאכט די טיר, נישט צו שטערן די רו פון זיין פרוי. דריקנדיק די האנט פון ר׳ ישראל־משה נאווינסקי, האט ער געדאנקט פאר דעם כתב־ברכה. באטראכטנדיק זייער הויכגעשעצטן גאסט האבן זיי אים שפעטער געשילדערט אזוי: „זייער הויך געוואקסן, אין די 60ער יארן, אבער פול מיט ענערגיע און באשאנקען מיט א ספעציעלן חן פון אן אויסדערווייל־טן איבערן פאלק״. דער סעקרעטאר דר. לעווי האט אין דייטש דערקלערט ר׳ ישראל־משה׳ן אז ס׳איז פאר זיי אוממעגלעך צו פארווייל־ן אין לאמזשע און געהייסן איבערגעבן א דאנק און א ברכה צו דער גאנצער לאמזשער קהילה. ר׳ משה מאנטיפיארע האט באשטעטיקט די רייד פון זיין סעקרעטאר און אויסגערופן צוויי מאל אין ספרדיש׳ן דיאלעקט אין העבראעיש: „לא נוכל להתמהמה״.



ר׳ יעקב משה פענסטער און זיין פרוי, עלטערן פון ר׳ טוביה פענסטער.

ווען די קאַרטע מיט פרישע 6 פערד מיט אַ גרויסן פאָקעל פאַראויס אין האַנט פון אַ ספּעציעלן רייטער, האָט זיך אַ ריר געטאָן פון אָרט, האָט דער סעקרעטאַר שטייענדיק אין טיר פון דער קאַרטע אויסגערופן הויך: „שלום, יהודים! ותחזינה עינינו בשובך לציון ברחמים". דער גאַנצער קהל האָט געענטפערט מיט ברכות הויך אויפן קול און די קאַרטע איז ביסלעכווייז נעלם געוואָרן אין דער נאָכט־פינסטערניש.

קאַפּיטל 17

לאָמזשער אידן אין פּוילישן אויפשטאַנד אין יאָר 1863

דער אָנהויב פון דעם אויפשטאַנד האָט אויסגעבראָכן אין לאָמזש דעם 15טן יאַנואַר 1863. אַ גרויסע מאַסע פון פּוילישע רעקרוטן צו דער רוסישער אַרמיי — אידן האָבן נאָך דאָן נישט געוואָסן די רעכט צו דינען אין דער אַרמיי — האָבן זיך אַוועקגעוואָרפן אונטער דעם אייַנפלוס פון פּוילישע אָפּי־ טאַנטן. זיי האָבן צעבראָכן די טירן און פענסטער, צע־ שלאָגן די פאָליציאַנטן און סאָלדאַטן, וועלכע זיינען געווען דאָן אין אַ קליינער צאָל דאָרטן, און זיינען אַנטלאָפן אין די וועלדער, צושטייענדיק צו פילע אָנדערע גרופּן פון אויפ־ שטענדלער. דער רוסישער גאָרניזאָן איז דאָן געווען קליין.

אין אַ חודש שפּעטער איז ער פאַרגרעסערט געוואָרן מיט סאָפּיאַנען, קאָוואָלירע און אַ Sotnia קאָזאַקן. אָלס שטראָף פאַר דעם אויסברוך קעגן דער רוסישער מאַכט האָבן זיי אויסגערויבט קראָמען, פאַרנומען דירה׳ס אַרויסוואַרפנדיק די איינוואויינערס אָן רחמנות. פאַרשטייט זיך מערסטנס פון אידן. אַ דעלעגאַציע באַשטייענדיק פון שטאָט־פּרעזידענט, אַ גייסטלעכער און אַ אידישער סוחר, ה׳ קויפמאַן, האָט פּרא־ טעסטירט צו דער רוסישער מאַכט אָבער מען האָט איר אַרויסגעטריבן. דער אויפשטאַנד איז נאָך דעם געוואָקסן. אידן און פּאָליאַקן האָבן געאַרבעט צוזאַמען, ווי די פּאָלקס רעגירונג אין וואַרשע האָט זיי גערופן „פּאַר אייַן פּאָטער־ לאַנד מיט גלייכע רעכט פּאַר אַלע". 30 טויזנט פּוילישע גולדן, קליידער און פוטערווואָרג איז צונויפגעקליבן געוואָרן פון צווישן אידישע סוחרים. אידישע פּרויען האָבן גענייט וועש פּאַר די אויפשטענדלער פון לייוונט, וואָס די קהילה און מאַנופאַקטורסטן האָבן געשאַנקען. דאָקטאָר אדעלשטיין און דער הויפּט־רב פון וואַרשע, מייזעלס, אויך אָנדערע פּלעגן פאַרזאַמלען אידן אין גרויסן בית מדרש און דרשענען פאַר זיי, מוטיקנדיק זיי אין דעם קאַמף פאַר דער פּוילישער פּריוויזיע פון צאַרישן יאָך.

דערווייל זיינער אָנגעגאַנגען שלאָכטן צווישן די פּוילישע פאַרטיזאַנען מיט טיילן פון דער רוסישער אַרמיי. אַרום 7 קילאָמעטער פון זאַמבראָוו האָבן אַ 150 פאַרטיזאַנען אַטא־ קירט אַ רוסישע אָפּטיילונג. די רוסן זיינען צוריקגעטראָטן און האָבן אויסגעלאָזן זייער כּעס אויף די אידן באַשולדיקנדיק זיי אין שפּיאָנירן פאַר די פאָליאַקן. אייַנער פון זיי איז געווען ר׳ נחמן־יעקב ראַטבערג ז״ל, אַ זיידע פון דר. יום־ טוב לעווינסקי. ער האָט וויערקלעך געדינט ווי אַ וועג־וויזיער פאַר די פאַרטיזאַנען. אייניקע פון לאָמזשע האָבן זיך צעפּר־ נען צווישן די 50 גימנאַזיסטן פון לאָמזשער גימנאַזיע, וואָס אַ רוסישע אַרמיי־אָפּטיילונג האָט געכאַפּט אין דערך וויגאַדא, און האָט זיי אַלעמען פאַרטיליקט. די רוסישע אכזריות האָט נאָך פאַרגרעסערט דעם צאָרן פון די פאָליאַקן און די רייַען פון די פאַרטיזאַנער זיינען געוואָקסן אין צאָל פון פאָליאַקן וואָס קאָרעטע מיט פּרישע 6 פערד מיט אַ גרויסן פאָקעל פאַראויס אין האַנט פון אַ ספּעציעלן רייטער, האָט זיך אַ ריר געטאָן פון אָרט, האָט דער סעקרעטאַר שטייענדיק אין טיר פון דער קאַרטע אויסגערופן הויך: „שלום, יהודים! ותחזינה עינינו בשובך לציון ברחמים". דער גאַנצער קהל האָט געענטפערט מיט ברכות הויך אויפן קול און די קאַרטע איז ביסלעכווייז נעלם געוואָרן אין דער נאָכט־פינסטערניש.

קאַפּיטל 17

לאָמזשער אידן אין פּוילישן אויפשטאַנד אין יאָר 1863

דער אָנהויב פון דעם אויפשטאַנד האָט אויסגעבראָכן אין לאָמזש דעם 15טן יאַנואַר 1863. אַ גרויסע מאַסע פון פּוילישע רעקרוטן צו דער רוסישער אַרמיי — אידן האָבן נאָך דאָן נישט געוואָסן די רעכט צו דינען אין דער אַרמיי — האָבן זיך אַוועקגעוואָרפן אונטער דעם אייַנפלוס פון פּוילישע אָפּי־ טאַנטן. זיי האָבן צעבראָכן די טירן און פענסטער, צע־ שלאָגן די פאָליציאַנטן און סאָלדאַטן, וועלכע זיינען געווען דאָן אין אַ קליינער צאָל דאָרטן, און זיינען אַנטלאָפן אין די וועלדער, צושטייענדיק צו פילע אָנדערע גרופּן פון אויפ־ שטענדלער. דער רוסישער גאָרניזאָן איז דאָן געווען קליין.

אין אַ חודש שפּעטער איז ער פאַרגרעסערט געוואָרן מיט סאָפּיאַנען, קאָוואָלירע און אַ Sotnia קאָזאַקן. אָלס שטראָף פאַר דעם אויסברוך קעגן דער רוסישער מאַכט האָבן זיי אויסגערויבט קראָמען, פאַרנומען דירה׳ס אַרויסוואַרפנדיק די איינוואויינערס אָן רחמנות. פאַרשטייט זיך מערסטנס פון אידן. אַ דעלעגאַציע באַשטייענדיק פון שטאָט־פּרעזידענט, אַ גייסטלעכער און אַ אידישער סוחר, ה׳ קויפמאַן, האָט פּרא־ טעסטירט צו דער רוסישער מאַכט אָבער מען האָט איר אַרויסגעטריבן. דער אויפשטאַנד איז נאָך דעם געוואָקסן. אידן און פּאָליאַקן האָבן געאַרבעט צוזאַמען, ווי די פּאָלקס רעגירונג אין וואַרשע האָט זיי גערופן „פּאַר אייַן פּאָטער־ לאַנד מיט גלייכע רעכט פּאַר אַלע". 30 טויזנט פּוילישע גולדן, קליידער און פוטערווואָרג איז צונויפגעקליבן געוואָרן פון צווישן אידישע סוחרים. אידישע פּרויען האָבן גענייט וועש פּאַר די אויפשטענדלער פון לייוונט, וואָס די קהילה און מאַנופאַקטורסטן האָבן געשאַנקען. דאָקטאָר אדעלשטיין און דער הויפּט־רב פון וואַרשע, מייזעלס, אויך אָנדערע פּלעגן פאַרזאַמלען אידן אין גרויסן בית מדרש און דרשענען פאַר זיי, מוטיקנדיק זיי אין דעם קאַמף פאַר דער פּוילישער פּריוויזיע פון צאַרישן יאָך.

דערווייל זיינער אָנגעגאַנגען שלאָכטן צווישן די פּוילישע פאַרטיזאַנען מיט טיילן פון דער רוסישער אַרמיי. אַרום 7 קילאָמעטער פון זאַמבראָוו האָבן אַ 150 פאַרטיזאַנען אַטא־ קירט אַ רוסישע אָפּטיילונג. די רוסן זיינען צוריקגעטראָטן און האָבן אויסגעלאָזן זייער כּעס אויף די אידן באַשולדיקנדיק זיי אין שפּיאָנירן פאַר די פאָליאַקן. אייַנער פון זיי איז געווען ר׳ נחמן־יעקב ראַטבערג ז״ל, אַ זיידע פון דר. יום־ טוב לעווינסקי. ער האָט וויערקלעך געדינט ווי אַ וועג־וויזיער פאַר די פאַרטיזאַנען. אייניקע פון לאָמזשע האָבן זיך צעפּר־ נען צווישן די 50 גימנאַזיסטן פון לאָמזשער גימנאַזיע, וואָס אַ רוסישע אַרמיי־אָפּטיילונג האָט געכאַפּט אין דערך וויגאַדא, און האָט זיי אַלעמען פאַרטיליקט. די רוסישע אכזריות האָט נאָך פאַרגרעסערט דעם צאָרן פון די פאָליאַקן און די רייַען פון די פאַרטיזאַנער זיינען געוואָקסן אין צאָל פון פאָליאַקן וואָס אין אידן פון די אַרומיקע שטעטלעך ווי יעדוואָבנאַ, סטאַוויסק, קאָלנע, א. א.

וועגן אַ סטאַוויסקער יונגעמאַן, הירש־בער, דערציילט דער שרייבער אי״ר, ר׳ אליהו־וואָלף, אַז קריגנדיק פון די פאַרטיזאַנער אַ גרויסע סומע געלט צו קויפן געווער אין פּריים, איז ער אַנטלאָפן פון דאָרטן קיין אַמעריקע. דער פאַקט האָט געמאַכט אַן אויפרעגנדיקן אייַנדרוק אויף די אידן.

אין דעצעמבער פון זעלבן יאָר איז לאָמזשער ראַבּין אַרונטערגעפאַלן אונטער דעם קאַמענדאַנט גאָניצקי, וועלכער איז באַשטימט געוואָרן דורך דעם באָוואוסטן רוסישן תלין מוראָוויאָוו. די אידישע באַפעלקערונג האָט באַלד דערפילט זיין טעראָר. די טענה קעגן זיי איז געווען פאַר וואָס זיי אַנערקענען נישט די גוטע און יושרדיקע ממשלה פון די רוסישע צאָרן, נאָר ווילן בעסער זיין קנעכט צו די פּוילישע פּריצים־פאַנעס.

איינמאָל האָט ער פאַרזאַמלט אויפן Plac Pocztowy די מער אָנגעזעענע איינוואויינער פון לאָמזשע, פאָליאַקן באַזונדער און אידן באַזונדער. אונטער דעם פּחד פון אַ Sotnis קאָ־ זאַקן מיט אויסגעוויבענע נאַגאַיקעס האָבן זיך אַלע אויפן באָפעל פון גאָניצקי'ן אַראָפּגעפאַלן אויף די קני לכבוד דעם צאָר וואָס איז דאָן דערמאָנט געוואָרן אין אַ געבעט פון אַ רוסישן פּאָפּ. ער האָט דאָן געוואָרנט די קניענדיקע־צעשרא־ קענע, אַז פאַרניכטונג אָדער פאַרשיקונג קיין סיביר דראָט זיי אַלעמען, אויב זיי ווילן נישט אָפּשטעלן דעם בונט. 150 מאַן זיינען אַרעסטירט געוואָרן. הונדערט פון זיי אידן, אַנ־ געזעענע, פאַרמעגלעכע סוחרים מיט דעם דאָפּעלטן צוטוג: אויסצופּרעסן געלט און צו וואַרפן אַ שרעק אויף די איבעריקע אידן זיי זאָלן זיך נישט חברׂ׳ן מיט די פּאָליאַקן. אין קורצן זיינען געבראַכט געוואָרן קיין לאָמזשע נאָך 1000 אַרעסטירטע, אַ העלפט פון זיי זיינען געווען אידן. 3 פון די פרנסים פון לאָמזשער אידן זיינען געווען צווישן די אַרעסטירטע: הרב דר. אפרים אדלשטיין, ר׳ ישראל־משה נאָוויגסקי און נחמן טיקאצינער. דער ערשטער איז געווען אַזש צעבלוטיקט פּין די קלעפּ, וואָס איז אויף אים געפאַלן. 30 אידן פון לאָמזשע און איר געגנט אַרום זיינען פאַרשיקט געוואָרן אין וואַר־ שעווער ציטאַדעל. נאָך צענדליקער זיינען אַרייַנגענומען געַ־ וואָרן אין גראָדנער טורמע. אַנדערע זיינען פאַרטריבן געַ־ וואָרן קיין סיביר. איין קאַלנער איד איז עהאַנגען געוואָרן אין מיטן פון אָלטן מאַרק פאַר זיין דינסט אָלס שאַנדאַרם אין פּוילישן מיליטער.

אין 1916 האָבן די פאָליאַקן אויפגעשטעלט אויפן וועג צווישן לאָמזשע און זאַמבראָוו מצבות אויף זיין קבר און אויף די קברים פון אַנדערע אַזעלכע מאַרטירער.

דר. אפרים אַדעלשטיין איז אַרויסגעלאָזט געוואָרן פון טורמע צו העלפן די אָנגעגריפענע פון דער מגפה, וואָס האָט אויסגעבראָכן דאָן אין שטאָט, און די אַנדערע צוויי מיט אים זיינען באַפרייט געוואָרן נאָכן אייַנליגן אַ גרויסע קויציע אָלס משכון.

נאָכ׳ן אונטערדריקן דעם אויפשטאַנד, איז אייַנגעטראָגט אַ רעאַקציע און דערשלאָגקייט. די אידן האָבן זיך גיך אַנטוישט אין דער פאַרבריידרונג מיט די פּאָליאַקן, וועלכע האָבן געזוכט די אידן אין זייער עת־צָרה מיט דער האָפענונג געהאָלפן צו ווערן דורך זיי. די פּוילישע אינטעליגענציע האָט פאַרלאָזן פוילן. די פּויערים האָבן וויידער געזען אין דעם אידן נאָר שלעכטס און האָבן זיי גע׳מסר׳ט צו די רוסן.

לויט אַ פּלאָן האָט לאָמזשע מיט איר געגנט אַרום גע־ דאַרפט אריין אין פראָצעס פון רוסיפיקאַציע. די אָוועגוסטאָווער

וואיוואדסטווע איז צעטיילט געווארן אין צוויי: סובאלק אין לאמזשע. א שטעדטיקער גרויסער גארניזאן פון מיליטער מיט אן אפיצירן קלוב איז איינגעשטעלט געווארן אין שטאט. הונדערטער רוסישע באאמטע האבן באזעצט די אמטן אין ביוראס. די רוסישע שפראך איז געווארן די הערשנדע איבעראל, אויך אין די שולעס. פוילישע נאציאנאלע חגאות זיינען פארווערט געווארן צוזאמען מיט דער פוילישער פאן. אנשטאט זיי זיינען רוסישע נאציאנאלע ימים טובים מיט דער רוסישער פאן געפייערט געווארן מיט ליכט אין די פענסטער ביינאכט.

אידן, א דאנק זייער אייגנשאפט זיך צוצופאסן שנעל צו נייע הערשנדע באדינגונגען, האבן אנטוויקלט א שטארקע טעטיקייט צוזאמען מיט די רוסן. ווי אין א גובער־נאלער שטאט האבן אידן פארפילט די ערטער פון צו־שטעלער, שתדלנים, אדוואקאטן, לערער אין רוסישער שפראך. אויסער וואס פיל געשעפטן האבן זיך געעפנט ווי דרוקערייען, האטעלן א. נ. אנד. באנקעז זיינען געעפנט גע־ווארן. די רוסישע גימנאזיע איז פילפאך פארגרעסערט געווארן מיט שילער פון אנדערע שטעט. די קהילה מיט אירע געזעלשאפטלעכע אינסטיטוציעס זיינען אויך פארגרעסערט געווארן.

ר' דוד־יעקב יעלין פון לאמזשע

פיאנער פון פאליטישן ציוניזם, אין יאר 1863

„צווישן האמער און קאוואדלע" — דאס איז געווען די טראגישע לאגע פון די אידן אין פוילן אין יענע צייטן. די פאליאקן האבן געוואלט זען די אידן אין זייערע ריינען, קעמפנדיק קעגן דער דעספאטיע פון צאר ווייל זיי וואוינען דאך אויף פוילישער ערד. אנדערש האבן זיי געזען־רודפ׳ט די אידן. פון דער צווייטער זייט האבן די רוסישע מאכט־האבער זיך נוקפ־געווען אין די אידן מיט דער גרעסטער אכזריות פארן העלפן די פוילישע פאנעס און זיין עבדים לעבדים. אט די טרויעריקע לאגע פון די אידן האט ארויפגעבראכט אויפן גדאנק פון א לאמזשער איד א משכיל, קענער פון פיל שפראכן, ר׳ דוד־יעקב יעלין, אז די גרויס־מאכטן פון איירפפע דארפן העלפן דעם קליינעם עדערויקטן פאלק, די אידן, צוריק צו באקומען זיין אמאליקע ארץ ישראל און ירושלים, וואו ער זאל ווידער לעבן זיין זעלבסשטענדיק, אמאליק לעבן. פאר דעם צווינ האט ער אנגעשריבן א מע־מאראנדום אין עטלעכע שפראכן און אים געשיקט דורך דעם רוסישן גענעראל־גובערנאטאר פון פוילן צו: נאפאלעאן דעם דריטן פון פראנקרייך, צום רוסישן צאר אלעקסאנדער דער צווייטער, צום עסטרייכישן קעניג פראנץ־יאזעף דעם ערשטן און צו עליזאבעט, די ענגלישע קעניגין.

צום באדויערן איז אומבאוואוסט וואס עס איז געווארן פון דעם מעמאראנדום. ביז דער צווייטער וועלט־מלחמה האט ער זיך געפונען אין דעם ארכיוו אין ווארשע. ווען ווארשע איז באמאדידרט געווארן איז דער גאנצער ארכיוו פארברענט געווארן. אין ישראל געפינט זיך א קאפיע פון אים.

קאפיטל 18

1904—1864

די ליבעראלע באציאונגען צווישן דער פוילישער גע־זעלשאפט און די אידן האבן לאנג נישט אנגעהאלטן. די פאליאקן, נאך מער ווי פריער, האבן געהאסט די אידן פאר זייער קאאפפערירן מיט דער רוסישער מאכט. ביי די אידן ווידער איז דאס געווען צום גונסטן פון זייער מאטעריעלן וואוילזיין. זיי האבן גוט געדענקט און נאך געפילט די שנאה און די רשעות צו זיי ווען די פאליאקן האבן געהאט די מאכט אין זייערע הענט.

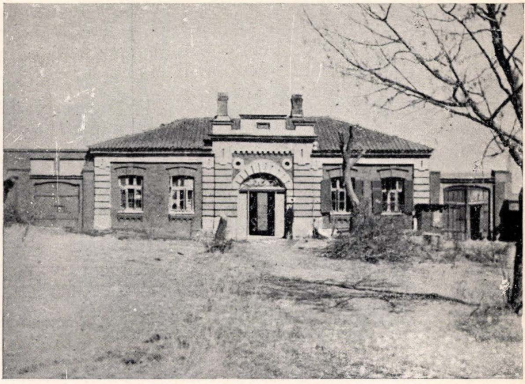
די רוסישע מאכט־באזיצער האבן גערן אנגענומען די לייסטונגען פון די אידן, ווי די באזארגונג פון זיי־ערע ער־מיינן מיט אלעם נויטיקן, אדער אנדערע נויטיקע אונטער־נעמונגען — הגם קיין אפיציעלע גלייכע רעכט איז זיי נאך נישט געגעבן געווארן. די רוסן האבן אזוי ארום איזאלירט די פאליאקן, אויך האבן די רוסן פארקוקט און געלאזן די אידן פירן זייער אינערלעך רעליגיעז־גייסטלעכן לעבן פריי לויט די אידישע אנשויאונגען און טראדיציעס. עס איז נאך אין די הויכע ספערן אין פעטערבורג אלייך נישט געווען קלאר צי מ׳זאל פריער געבן די אידן גלייכבארעכטיקונג און דאן וועלן זיי אליין שוין וועלן מיט לייטן־גלייך (מיט קריסטן), אדער מ׳זאל פריער פאדערן פון די אידן צו וועלן פיזיש און גייסטיק אויסערליך גלייך מיט די קריסטן אין אזוי ארום ערשט דאן וועלן־זיין די גלייכבארעכטיקונג, וואס מען וועט זיי שענקען.

פון צייט צו צייט פלעגט ארויס א גזירה: צו אינפירן אלגעמיינע סעקולערע שולן; אדער, אז דער רב פון שטאט מוז קענען די לאנד־שפראך, רוסיש; אדער מען זאל נישט אפגאלן די האר פון קאפ ביי א כלה אין איר חופה־נאכט. אזוינע גזירות פלעגן די אידן אפשרייען מיט שתדלנות און א „מתנת־יד".

די אידישע פרעסע אין יענער צייט, וואס איז באשטאנען פון איינעם אדער צוויי העברעאישע צייטונגען, דער מער פא־פולערער פון זיי, דער „המליץ" 23, 12, 1880, אנטהאלט א קריטיק אויף די לאמזשער שטאטישע אינסטיטוציעס, וואס זיינען דאן געווען אין וויזיט אן אויף די וואס פעלן נאך. למשל: די תלמוד־תורה באזארגט נישט די ארעמע קינדער מיט די סאמע נויטיקע באדערפענישן ווי שיך, ברויט; די אידישע סאלדאטן אין דער רוסישער ארמיי פון לאמזשע עסן פון טריפה׳ן קעסל און קיינער זארגט נישט פאר זיי; עס איז נישטא קיין גמילות־חסדים אנשטאלט, וואו דער ארעמער הענדלער אדער בעל־מלאכה זאל קענען קריגן א קליינע הלוואה אן פראצענט; די גרויסע שול, וואס מען האט געמאכט אנגעפאנגען צו בויען מיט 2 יאר פריער, איז אפגעליגט געווארן צוליב מחלוקת; צופיל למדנים זיינען דא אין שטאט אבער זייער וויניק יודעי־ספר, וויל מען רודפ׳ט פארן בלויזן לייענען דעם אהבת־ציון פון א. מאפו.

ערשט אין יאר 1888 איז געגרינדעט געווארן די חברה גמילות־חסדים מיט אן אייגענעם בית מדרש אויסצולייענן געלט אויף משכנות אן פראצענט. אויך די חברה „לינת הצדק" איז דאן געגרינדעט געווארן מיטן נאבעלן ציל צו נעכטיקן ביי קראנקע און אזוי ארום צו פארגרינגערן די קרובים פון די חולים. מיט א יאר שפעטער איז געגרינדעט געווארן די באוואוסטע פאר יארן „לאמזשער ישיבה" לויטן מוסטער פון די גרויסע ישיבות אין ליטע (מער פרטים אין א באזונדערן פרק).

אין 1892 איז געעפנט געווארן דער נייער „בית עולם" ביים שאסי קיין זאמבראוו. דער אלטער „בית עולם" איז שוין לאנג געווען איבערפולט, און די הערשנדע מאכט האט שוין פארוועדט דארט מקבר־צו־זיין. דער ערשטער צו בא־גראבן וועדן איפן נייעם בית־הקברות איז געווען א זאמב־ראווער איד, דוד אפענבערג׳ס א שווא־גער, וועלכער איז געהאט געשטארבן אין לאמזשער שפיטאל. דער אלטער „בית



אַריינגאַנג צום נייעם בית עולם, דערעפנט געוואָרן אין 1892

עולם" מיט די אהל'ס פון די צדיקים איז געבליבן אונטער דער השגחה פון דער פרוי באַלעבאָנציקע, וועלכע פלעגט אפהיטן צו אנצינדן דאָרטן ליכט יעדן פרייטאָג.

די פירער פון דער קהילה, באָזונדערס די רבנים, האָבן אויסגאַביבט אַן אינפלוס אויף דער אידישער יוגנט נישט צו לערנען אין דער גרויסער רוסישער גימנאַזיע, וואָס די רוסישע מאַכט האָט אויסגעבויט אופן פּלאַץ פון פיארי קאַלעגיום אויפן זיאזד. וויניציק עלטערן האָבן געשיקט זייער קינדער אין דעם אנשטאַלט וואו מ'וואָלט מייסטנס געדאַרפט מחלל־שבת־זיין אין וואו דער קריסטלעכער גייסט איז געווען דער הערשנדער.

אין זעלבן יאָר 1892 האָט די דייטשע מאַכט זיך מער באַפעסטיקט מיטן אויסבויען א גרויסע טורמע פאַר אַלערלייי פאַרברעכער.

א ביסל סטאַטיסטיק

לויט דער אָפיציעלער ציילונג אין יאָר 1895/6, האָבן די אידן אין לאָמזע אויסגעמאַכט 9822 נפשות; קאַטאָליקן, פּראָוואָסלאַווענע און פּראָטעסטאַנטן — 10,725; רעגירונגס שולן 2־קלאַסיקע זיינען געווען 3. קיין איין אידישע שולע. די „חדרים" האָבן די רבנים פארזאָגט נישט אָנצוגעבן אין דער ציילונג. פון 5 דאָקטוירים זיינען 2 געווען אידישע; 5 אייבאַמען אידישע און קריסטלעכע 2. אפטיקן בלויז קריסטלעכע — 2; פאַבריקן פון זייף, ביר, ציגל, בערשט, 7 ווינט־מילן — דורכאויס אידישע; 80%־90% פון שניידער, שוסטער, סטאָליאַרעס, שלאָסערס, שמידן, גאַרבערס, ווענע־נער־מאַכערס זיינען געווען אידן. אין לאָמזשע און דער נאַענטער זאַמבראָוו זיינען געשטאַנען: איין פּאַלק קאַוואַלע־ריע, 4 פּאַלקן אינפאַנטעריע, א בריגאַדע אַרטילעריע, עטלעכע סאָטניעס קאָזאַקן, א. נ. אנד.

הכנסות פון מאָגיסטראַט זיינען געווען דאָן 38.518 רובל; הוצאות 37.036; הכנסה פון דער אידישער קהילה פון עטאַט (פאַרפליכטענדער שטייער פאַר דער קהילה פון אירע מיט־גלידער) און אַנדערע הכנסות ווי: נדבות, פאַר קרקע אויפן „בית עולם", א. א. וו. — איז געווען 4376 רובל. מיט דעם געלט האָט מען אויסגעהאַלטן אַלע סארטן כלי־קודש ווי: רבנים, חזנים, שמשים, א. נ. אנד. אָזעלכע חברה'ס ווי גמילות־חסדים, הכנסת־אורחים, האָבן זיך מייסטנס אליין אויסגעהאַלטן, דורך אייגענע מיטגלידער בייטראָגן און אונטערנעמונגען.

דער מאַנאַפאַל — די גזירה פון די שענקען

אין יאָר 1897 נעמט די רוסישע רעגירונגס־מאַכט אריין די בראנפן אינדוסטריע אין אירע הענט און גרינדעט דעם „מאַנאַפאַל" אויף אויסאַרבעטן און פארקויפן אַלערליי שנאַפּס. א גזעזע איז אַנגענומען געווארן, וואָס פארבאָט אידן זיך באשעפטיקן אין דער אינדוסטריע אָדער פארקויפן אויסגעארבעטן שנאַפּס און אזוי ארום, דורך דעם „מאַנאַפאַל", ווערט צוגענומען פרנסה פון טויזנטער און טויזנטער אידן באשעפטיקטע אין פאַבריצירן אין פארקויפן שנאַפּס צו שענ־קערס.

די רעגירונג האָט פילפאָכיק פארגרעסערט דורך דעם „מאַנאַפאַל" איר הכנסה, אבער גלייכצייטיק פארמערט שיכרות צוליב דער ביליקייט פון דעם שנאַפּס. אַנפירנדע קריין פון רוסן, פאַליאַקן און אידן האָבן געגרינדעט א „ניכטער" געזעלשאַפט, וועלכע האָט זיך באמיט צו באַגרעניצן דאָס פארקויפן פון בראנפן צו מינדערירע־ריקע, סאָלדאַטן און בכלל פארקויפן נאר קליינע קוואַנטיטעטן.

די רוסישע מאַכט פון איר זייט האָט דאָן געהאַט אַ געלעגנהייט צו צייגן גרויסמוטיקייט און באַווילליקט געוויסע סכומים פון „מאַנאַפאַל"־הכנסה פאַר געזעלשאַפטלעכע, קול־טורעלע צוועקן. אין יאָר 1900 איז אויסגעבויט געווארן דאָס פאַלקס הויז Narodny Dom פאַר פארשידענע קלובן, פאַר־ווילונגען און עפנטלעכע אינטערנעמונגען. אין 1898 האָט מען אָנגעפאַנגען בויען פיל קאָזאַרמעס אויפן וועג קיין שניאַדאָוע פאַר מיליטער. דאָס איז געווען א קוואל פון פרנסה פאַר פילע פאַרשידענע בראַנשעס וויי: ציגל־אויס־ארבעטונג, סטאָליריי, שלאָסעריי, א. א. וו.



„נאַראָדני דאָם" און דער גאָרטן, אויפגעשטעלט דורך די רוסן אין יאָר 1900.

אין זעלבסטשטענדיקן פוילן איז דאָס פאַרוואָנדלט געוואָרן אין א הויך־שול פאַר אינזשענירן אין וואָלד לערע.

אויפן שוועל פון 20טן י. ה. האָט דער אנטיסעמיטיזם אָנגעהויבן אָנצונעמען מער גענוג זעלבשאָפטלעך־עקאָנאָמישע פארמען. אונטער דער לאָזונג: „קריסט, קויף ביי אַ קריסט!" וועלן געגרינדעט אין לאָמזשע אַ פוילישער סינדי־קאַט פאַר אַגריקולטור Syndikat Rolniczy — אַ קאָאָפּע־ראַטיוו, וואו דער פוילישער פויער זאָל קענען פארקויפן זיינע פּראָדוקטן און גלייכצייטיק קויפן די הצטרכות'ן פאַר זיין אַרבעט אָדער פערזענלעך, ווי: אַגריקולטורעלע מאַשינען, געצייג און אויך בגדים, שיך, א. א. די פויערים, בדרך כלל, האָבן מער געהאָנדלט מיט אידישע סוחרים, וואו זיי פלעגן קריגן מער פאַר זייערע פּראָדוקטן און צאָלן ווייניקער פאַר די אַרטיקלן, וואָס זיי פלעגן דאַרפן קויפן.

לויט דעם העברעאישן זשורנאַל „אחיאסף", שנת תרס"ג (1902), האָט די רוסישע מאַכט דורך איר בילדונגס נאַטשאַל־ניק פאַרוויזן צו זיך דעם רב און די מנהיגים פון דער קהילה און פאַרעגליכט פאַר זיי אַ גאַנצן פּראָגראַם פון תיקונים אין חדר סיסטעם וויי: אַז דער מלמד זאָל באַזיצן אַלגעמיינע בילדונג פון אַ 2־קלאַסיק רעגירונגס שולע; מען זאָל לערנען רוסיש און אַריפמעטיק אין די חדרים; לערנען מאַקסימום 8 שעה אַ טאָג; אַז דער חדר זאָל זיין ריין און נישט האָבן צופיל קינדער און עס זאָל זיין אן אויפזיכער־קאָמיטעט איבער די חדרים. דער אידישער צד האָט נישט אָפּגעוואָרפן גלייך דעם פּראָיעקט. ער האָט נאָר שפעטער גוט זיך משתדל־געווען צו מבטל־מאַכן אַדער אָפּצושלעפּן דעם ענין ביז אַן אַלגעמיינער גזעזעץ וועגן די חדרים וועט אַרויסגעגעבן ווערן.

קאַפּיטל 19

דאָס יאָר 1905

די רעוואָלוציאָנערע באַוועגונג אין דער גרויסער רוס־לאַנד איז געוואָקסן און פארכאפט אַלץ גרעסערע מאַסן אויך פון צווישן אידן אין פוילן. דער „בונד", „פועלי ציון" זיינען געווען שטארק טעטיק אויך אָנארכיסטן אוי. פּ. ס. אין דער שפּיץ פון דער רעוואָלוציאָנערער באַוועגונג פון דער אידישער זייט שטייען אינטעליגענטן פון פארשידענע שיכטן: פרייַ־דערצויגענע פון דער רוסישער גימנאַזיע ווי בעלאַ באַגאַצקע, ברידער שטיינסאָפיר, דר. קאַצענעלענבויגן'ס זון; פון רעליגיעז־אידישע פירנדע קרייזן ווי אַן אייניקל פון דיין, ר' נח־צבי דיסקינד, גאָלדע, אויך די זין פון הרב מלכיאל טענענבוים און פון משגיח פון דער ישיבה ר' ישראל־לייב און נ. אַ.

אין יאָר 1905 ברעכן אויס סטרייקס פאַר קורצע אַרבעט שעה'ן און העכערן לוין. אויך אין די קעלערן פון דער ישיבה דריגט אַריין דער רעוואָלוציאָנערער גייסט אַזוי ווייט, אַז דאָרטן ווערן געבילדעט „קעמערלעך" און „ביר־זשעס" פאַר מיטינגען און דיסקוסיעס. וועגן דער משגיח ר' ישראל־לייב דערטאַפּט אַמאָל אַזא בירזשע, בינדט מען אים הענט אין פיס און מען פארשטאַפּט אים ס'מויל ביזן סוף פון דעם מיטינג.

עס ברעכט אויס אַ גאַנצע רייע טעראָר־אַקטן ווי: דאָס אפּאָלן אין באַריבן די מלוכה־באַנק אין וויסאָקי־מאַזאָוויעצק מיט דער באַטיילונג פון באַוואוסטן פּ.פּ.ס. פירער, שפּעטער פּרעזידענט פון פוילישער רעפובליק, יוזף פּילסודסקי; די דערמאָרדונג פון דעם משומד־פאָליסמאַן; דאָס פאַטשן אין פּנים דעם פאָליצייַ־מייסטער פראַנקענשטיין אין מיטן גאַס דורכן בונדיסט חיים ראמאצקי (איצט אין אַמעריקע); דאָס באַפאָלן דעם בריוונטרעגער „מרדכי־יושקע" כדי צו עקס־



בונדיסטקעס פון יאָר 1905

פּראָפּאַגירן זיינע וועדטפּולע בריוו און געלט־אָנווייזונגען — אַ זאָך וואָס איז נישט געלונגען צוליב דעם ווידערשטאַנד פון דעם באפאָלענעם. ער האָט אָבער דאָך פאַרלאָרן אַ האַלבן פינגער פון דעם ביס פון ה' מאָעל.

די פוילישע שילער פון גימנאַזיע פאַרלירן דאָן אַ סטרייק פאַר אַריינעמען דעם למוד פון דער פוילישער שפּראַך אין דעם פראַגראַם פון גימנאַזיע. אין רעזולטאַט ליידן די אידישע תלמידים הגם זיי האָבן זיך נאָר נישט באַטיילט אין סטרייק צוליב דעם, וואָס מען האָט זיך מיט זיי פריער נישט באַ־ראַטן און אויך וויייל דער מאַטיוו פון סטרייק איז געווען אַ פויליש־נאַציאָנאַלער און נישט פון אַלגעמיין־רעוואָלוציאָנערן כאַראַקטער. אין די שטעטלעך אַרום לאָמזשע וויי צ. ב. יעדוואָבנאָ, נאָוויגראד זיינען אידישע אַרבעטער זייער אָקטיוו מיט די פוילישע און נאָך מער אַן זיי און עס האָט זיך באַקומען דער אינדרוק, אַז די גאַנצע רעוואָלוציאָנערע באַ־וועגונג איז אַ אידישע.

די קאָנספּעקוענצן פון די אומרוען אין לאָמזשע זיינען געווען ווי אין גאַנץ רוסלאַנד — אונטערדריקונג. די, וואָס זיינען נישט פאַרשיקט געווארן קיין סיביר אָדער אייגנעזעצט אין טורמעס, אין וואַרשעווער ציטאַדעל, זיינען אָנטלאָפן קיין אַמעריקע, די פינסטערע רעקאַקציאָנערע מאַכט פון צאַר איז געווארן מער דערדריקענד און דאָס יאָר 1905 איז גוט געדענקט געווארן.

קאַפּיטל 20

1914—1906

נאָכן דערשטיקן די רעוואָלוציע, האָבן זיך די געמיטער אַיינגעשטילט, אָבער דער אויפוואָך אין אידישן לעבן איז נישט אייגנאָפּגעשלאָפן צוריק. די אַרבעטער זיינען טעטיק אין געהיים, אָבער די ציוניסטישע אידייע פאַרשפּרייט זיך מער. עס וויייזן זיך דאָן די „מטיפים" — מאָדערנע מגידים, וואָס אָגיטירן פּאַרן ציוניזם. אין 1908 וועדט געגרינדעט דער ציוניסטישער פאַראיין „התחיה", וואָס באַווירקט דאָס גע־זעלשאַפטלעכע לעבן וואָס וויייטער אַלץ מער. דער „הזמיר", א קלוב פאַר קונסט, קולטור, און פארווייילונג, קאָנצענטרירט אַרום זיך די אינטעליגענציע פון אסימילאַטאָרישע און נא־ציאָנאַל־ציוניסטישע געזינונג. דאָרט ווערן איינגאָרדנט ביינע־פאַרשטעלונגען, ליטעראַרישע אָונטן, א. נ. אַנד.

דער דראַנג צו דערוועלבן די רוסישע קולטור פילט זיך אין די קריזן און פאַרגרעסערט די פאָלקס־שול אונטער ה' זוסמאַנאָוויץ. די פראָצענט־נאָרמע פאַר אידישע שילער אין

רוסישע פאָלקס־שול פאַר אידישע קינדער (זוסמאַנאָוויטשעס שקאָלע)

אין צענטער: דירעקטאָר זוסמאַנאָוויץ, רעכטס פון אים: די לערערין שערעשעווסקי, לינקס פון אים דער לערער ישכר לעווינסקי

אַמאַטאָרן גרופּע ביים „הזמיר"

צווייטע רייע, זיצנדיק (פון לינקס): יעקב פּאָנטניצקי, דר. שמעון גאָלדזוסט, יעקב זוסמאַנאָוויץ, —, שטייענדיק, ערשטע רייע (פון לינקס): —, —, —, ווילי־אַמאָווסקי, זיבערנאָגל, קאַרבאָווסקי, —, יעלין, —

דער גימנאזיע ווערט שוין איצט אויסגענוצט אין פוילן, הגם מייסטענס פאר תלמידות און פון די קלענערע שטעטלעך. אידן לאזן זיך אפילו קאסטן ארייניצוברענגען מער גוי׳אישע שילער, כדי צו פארגרעסערן דורך דעם די פראצענט־נאמרע און דערמעגלעכן זייערע קינדער צו געניסן פון בילדונג. דאס גליכן די פוילישע האנדלס־שולע פארגרעסערט די צאל פון אידישע סטודענטן. די געזעלשאפט „ו. ק. א.“ (אידישע קאלאניזאציע־ארגאניזאציע) גרינדעט א פאך־שולע מיט א בריינט פראגראם פון אלגעמיינע למודים און אויך העברע־אישע און רוסישע שפראכן. די לעצטע קעגנשטאנדן ווערן אויך געלערנט אין די חדרים, תלמוד־תורה און ישיבה, הגם מער פון יוצא־וועגן.

אין זעלבן יאר 1906 ענגיסן אידן דאס ערשטע מאל פאר ליטישע רעכט אין די אלגעמיינע וואלן צו דער דומע, כמו־פארלאמענט אין פעטערבורג, וואס צאר ניקאלאי האט גע־שאנקען די אונטערטאנען פון זיין גרויסער אימפעריע, און דאס נאר פאר די פארמעגלעכע. צוליב די אנטיסעמיטישע טענדענצן פון דעם ענדעקישן וואל־קאמיטעט, האבן די מערהייט פון די אידן אויף זייערע אסיפות אין די בתי־מדרשים באשלאסן צו ווייגערן אייגענע מענטשן. די אידן האבן דאן געבילדעט די 2טע פון די 3 קוריעס.

שפעטער, אין יאר 1910, צו דער 3טער דומע, כאטש די אידן האבן דאמאלס די זעלבע צאל ווייליער ווי די פאליאקן — 448, האבן זיי געקראגן נאר 5 ראט־גבער זיי זאלן אויסקלייבן די דעפוטאטן קעגן 28 פאליאקן. אונטער דעם מאנטל „מפני דרכי שלום“, פון שלום ווענ, האט דער הכנעה־געפיל באוירקט די אידן איינצונעמן צו מוותר־זיין אויף זייער זכות ווא זיי האבן געקראגן פון צאר צו אויסוויילן אייגענע ראט־גבער צו די אויטאנאמישע אנשטאלטן פון שטאט.

דער רוסישער באאמטנטום איז געווען אידן־ריין. אויסער משומדים, ווי: אורי קאוונער, געוועזענער העברעאישער שרייבער — דר. פערלמאנס שוועסטער א ברודער — האט נעדינט אין דעם פינאנץ־מיניסטעריום־אנשטאלט (ער ליגט באגראבן אויפן פראוואסלאווענעם בית הקברות); אייניקע פאליציסטן אפענע אין נעכיימע, פון וועמען די אידי־שע געזעלשאפט האט קיין געווייכט. נאר אידן, וואס האבן זיך אויסגעצייכנט אין דער רוסיש־טערקישער אדער יאפאני־שער מלחמה האבן ענגאגן פריווילעגיעס ווי צום ביישפיל: משה קרעסט, וואס זיין טאכטער איז אנגענומען געווארן אין דער רוסישער גימנאזיע אומזיסט; אנדערע האבן פארנומען דעם פלאץ פון פארקויפער אין די מאנאפאל קראמען א. ד. ג.

קאפיטל 21

די וועלט מלחמה 1914

אום תשעה באב תרע״ה (31טן יולי, 1914), איז אין לאמזשע פובליקירט געווארן דער אריינטריט פון רוסלאנד אין מלחמה מיט דייטשלאנד־עסטרייך. גלייך איז דערקלערט געווארן קריגס־צושטאנד אין לאמזשע צוליב דער נאענטקייט פון מלחמה־טעאטער, אין גאנצן 30 קילאמעטער. גלייכצייטיק איז אן אלגעמיינע מאביליזאציע פון רעזערוויסטן גערופן געווארן. די גאנצע סיטואציע און פון לעבן האבן זיך געביטן פולשטענדיק: מאניפעסטאציעס פון רוסישע פאטריאטן מיט פיינטלעכע אויסרופן קעגן אידן־שפיאנען זיינען ארגאניזירט געווארן, אין וואס די פאליאקן האבן פיל מיטגעהאלפן; מ׳האט געגנומען פיבערהאפט אנזאמלען אלערליי שפיז־פראדוקטן אין רעזולטאט — א גרויסער פריז־שטיגערונג. צו דעם איז נאך צוגעקומען די אלץ גרעסערע פאדערונג פון אלע ארטיקלען מצד דער גרויסער ארמיי פון די רוסן, ספעציעל דער גוואדייסקער קאר׳פוס, וואס האט זיך געפונגן אין אן ארום לאמזשע.

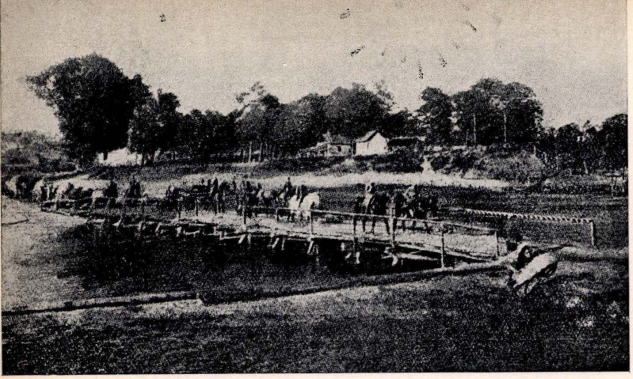
ביסלעכווײַ איז דער מלחמה־טעאטער צוגעקומען אלץ נענטער צו דער שטאט, וועלכע איז אויך געווארן דורך דעם א צייטווייליקע אנטרינונג פאר די איינוואוינער פון די קלע־נערע שטעטלעך, ווי יעדוואבנא, נאוויגראד א. אנד.“ וואס זיינען חרוב־געווארן אין די שלאכטן. הילף איז געקומען צו זיי פון דער קהילה אפגעבנדיק פאר זייער צייטווייליקער וואוינונג די בתי־מדרשים און אנדערע געזעלשאפטלעכע אינסטיטוציעס; פון דער ארגאניזאציע פון רוסישע שטעט; אויך פון דעם טאטיאנא־קאמיטעט (אויפן נאמען פון צאר ניקאלאי׳ס עלטסטער טאכטער). מיט דער צייט זיינען די פליטים אוועקגעשיקט געווארן טיפער אין רוסלאנד, וואו אויך די פארוואונדעטע סאלדאטן זיינען אפגעשיקט געווארן. צו פארגרינגערן דעם לעצטן צווינג איז אויסגעבויט געווארן א באן־צווייג פון סטאנציע טשערוואני־בור ביז לאמזשע.

אין לאמזשע, ווי איבעראל אויפן רוסישן לאנגן קריגס־פראנט, זיינען אידן אפט ארעסטירט געווארן פאר „שפיאנאזש“ אויפן סמך בלויז פון די מסירות פון די פאליאקן. דער רב גאר׳דאן אליין און ה׳ איצי ביעליקאווסקי, גוטער פריינט פון וויצע־גובערנאטאר, פלעגן זיי באפרייען אפט פון טויט־געפאר וואס עס האט זיי גע׳דראט. ווי דער שטיינער האט הרב גאר׳דאן געראטן די אידן צו תפילה־טאג און צו מאניפעסטירן זייערע פאטריאטישע געפילן צו דער גרויסער רוסלאנד, זייער פאטערלאנד, און צום צאר. דאס איז געטאן געווארן ביי א גרויסער פארזאמלונג אין שול אין דער אנווענדהייט פון פארשטיי׳ער פון דער רוסישער מיליטערישער און אדמי־ניסטראטיוויער מאכט. די באפעלקערונג אין שטאט איז פאר־קלענערט געווארן, וויל פילע פון זיי זיינען אוועק טיפער אין רוסלאנד אדער אנדערע נישט־סטראטעגישע פלעצער.

אין 1915 איז שטארק טעטיק געווארן די דייטשישע לופט־מאכט. מיטן ציל צו שעדיקן דעם פארקער פון רוסישן מיליטער, האבן זיי געווארפן באמבעס אבער מייסטענס נישט טרעפנדיק אין זייער ציל, דערביי טויטנדיק אומשולדיקע פון דער ציווילער באפעלקערונג און צעשטערנדיק נישט קיין מיליטערישע פונקטן.

ביים סוף פון ערשטן מלחמה־יאר, ענדע מאנאט יולי, האט זיך אנגעפאנגען דער צוריקטריט פון דער רוסישער ארמיי לאזנדיק הינטער זיך פארברענטע שטעט און דערפער און פארווייסטע ערד. אין פילע ערטער פלעגן זיך די רוסן באפעסטיקן פון אין זייט פון א געוויסן פונקט און די נאכ־פאלגענדע דייטשן — פון דער צווייטער. די שטאט, איבער וועלכער עס איז פארגעקומען אזא קאמף, פלעגט געווייניגלעך דערפון ליידן. דאס זעלבע האט גענטראפן מיט לאמזשע. די באפעלקערונג האט זיך באהאלטן אין קעלערן און אנדערע מער זיכערע געביידעס. אין די לעצטע שעה׳ן פון אפטרעטן האט דער רוסישער קאמענדאנט גערופן אידן אין פאליאקן און זיי געראטן צו איינארדענען א צייטווייל־מיליץ, וואס זאל פארהאלטן מיט דער שטאט אין אירע איינוואוינער. פארשטייט זיך אז דאס איז גלייך געשען.

דאס מאל, ווי שטענדיק אין אן עת צרה, האבן די פאליאקן זיך געטיילט גלייך מיט די אידן אין די כיבודים. אין דער שפיץ פון בירגער קאמיטעט (Komitet Obywatelski) איז אויפגעשטעלט געווארן דער פריץ וואטשינסקי. אין דער נאכט פון 11טן אויגוסט 1915 האבן זיך די איבערשיסונגען



בײַ פּיאָנטניצע. (די בריק אין פּאָדערגרונט איז אַ צייטווײַליקע, אויפגעשטעלט פון די דייטשן אין 1915, נאָך דעם ווי די אָפּטרעטנדיקע רוסן האָבן פּאָרברענט דעם אַלטן בריק.)



דייטשער אָבאָז גייט דורך דער לאַנגער גאַס צום אַלטן מאַרק.



דער מאַגיסטראַט אויפן אַלטן מאַרק, ווו די דייטשן האָבן אין 1915 איבערגענומען די מאַכט איבער דער שטאָט לאָמזשע.



דייטשע מיליטערישע אָפּטיילונג ביים פּאָרנעמען לאָמזשע אין 1915.

איבערן שטאָט מיט די לײַדיקע גאַסן פּאַרשטאַרקט. די ביר־גער־מילין מיט די לענטעס אויף די אַרבל זײַנען געשטאַנען אויף באַשטימטע פּאָסטנס אין די קאָרידאָרן פון די גמוירטע הײַזער. בחצי הלילה האָבן די רוסן פּאַרלאָזן די שטאָט און גלײַך אָט אַ דייטשישער אַרמיי־אָוואַנגאַרד זיי נאָכ־געפּאָלגט, מאַרשירנדיק דירעקט צום מאָגיסטראַט. אויף דער אויפּפּאָדערונג פון זײַער אָפּיציר אים איבערצוגעבן, אַמ־ווינציקסטן אויף אַ סימבאָלישן אופּן, דעם שליסל פון שטאָט בשלום, האָט מען אים דאָרט געגעבן די שליסלען פון די — קלאָזעטן, נישט באַזיצנדיק קיינע אַנדערע שליסלען פון שטאָט (לויט די עדות פון די אָנוועזנדע מיליציאָנטן)...

ווייטערע פאקטן האָבן נאָכגעפּאָלגט מיט אַ שנעלן טעמ־פּאָ. אין איניקע שעה אַרום האָט זיך אַ גאַנצער דייטשישער

רעגימענט איינגעקוואַרטירט אין שטאָט. דעם 8טן סעפּטעמ־בער איז אַרויפּגעלייגט געוואָרן אַ קאָנטריבוציע פון 60 טויזנט רובל אויף דער שטאָט און לעבעדיקע משכנות פון פּאָליאָקן און אידן זײַנען אַרעסטירט געוואָרן מיט אַ וואָרע־נונג דערשאָסן צו ווערן, אויב די סומע וועט נישט באַצאָלט ווערן אין צייט. אויך דאָס מאָל, פּאַרשטייט זיך, האָבן די פּאָליאָקן געטיילט שותפות מיט די אידן, צו באַצאָלן אַ גלייכע העלפט.

באַלד פּאָגגט זיך אָן אַ רײַ פון באַגרעניצונגען, קאָנפּיס־קאַציעס און גזירות. וואו נאָר אַ מעטאַלענער אָביעקט איז געוואָרן קאָנפּיסקירט. אַלע שפּייז־אַרטיקלען, לעבעדיקע איינגעשלאָסן, און אויך יעדער אויסגעאַרבעטער אַרטיקל ווי מאַנופאַקטור, לעדער אַדער אַנדערע פראָדוקטן וואָס קען בייטראָגן צום אויפהאַלט פון מענטשן ווי נאָפּט, פּעטס צו מאַכן זיף — אַלץ איז אַרויסגעפירט געוואָרן קיין דייטש־לאַנד אין שטאָט האָט אָנגעהויבן צו הערשן אַ שטאַרקער מאַנגל אין דעם אַלעם. וואו ס'איז נאָר מעגלעך געווען איז דערפונדן געוואָרן אַן ערזאַץ. ברויט האָט אָנטהאַלטן צו־

מישונגען פון: קאַרטאָפל, קאַשטאַנעס־מעל, זעגאַכץ פון האַלץ אין דאָס האָט מען באַקומען קליינע ראַציאָנירטע פּאַרציעס. אַנשטאָט נאַפט איז געווען גערויכערט: אַנשטאָט צוקער — סאַכאַרין; שיך מיט הילצערנע זויל, בגדים פון פּאַפּיר א. א. וו.

א קליינע פּאַרגרינגערונג איז געקומען דורך די קליינע שכירות צו טויזנטער מענטשן וואָס די דייטשישע אָקופּאַציע־מאַכט האָט מאָביליזירט צו טאָן באָפעסטיקונגס־אַרבעט, אָדער אויסלייגן גייע שאָסיין אָדער בריקן. פֿון דער געוואָרן אַלס מאַיאָר פון שטאָט. פּאַר זיין געהילף — וועל. סוכאשעווסקי. צו זיי זיינען באַשטימט געוואָרן: 4 ראַטמע־נער־אָקטיוויע (לאוויניקעס) 2 אידן: דר. ש. גאָלדלוסט און הירש עפשטיין; 2 פּאָליאָקן: אל. כריסטאָווסקי און אַנטאַני קובאַרס־קי. אַלס באַראַטנדע קערפּערשאַפט זיינען אויפגענומען גע־וואָרן 23 פּערזאָן, צווישן זיי — 10 אידן: מ. ביאַלי, הרב גאָרדאָן, ב. געלצינסקי, י. יפה, דר. וו. קאַרבאָווסקי, ג. קולקין, אברהם מזרח, מ. אַרלאָווסקי, וו. כוטאַרסקי און א. דאַמאָווויץ. פ. כריניאָווויץ איז געוואָרן פרעזידענט פון שטאָט.



אידישע אַרבעטס גרופּע אונטער דער דייטשער אָקופּאַציע ביים לייגן רעלסן פּאַר אַן אייזן־באַן. זי האָבן געמוזט טראָגן אַ ספּעציעלע אוניפאָרם היטל.

בירגער־מיליץ איז מיט דער צייט געוואָרן אַ פּאָליציי־אָפּ־טיילונג פון דער אָקופּאַציע־מאַכט. פיל אידן האָבן דאָרט פאַרנומען וויכטיקע אַמטן וויי: סעגאַל, סאַנדלער, מענדל גלינקא, קוזשיצקי, קוואַשני, קאָלאָמבוס מ. רזשאַטקעוויץ, ראַדוואַנאָוויץ, א. אַנד. ר' אברהם מזרח, אַן ערך־מיטגליד פון דער מיליץ, איז באַשטימט געוואָרן דורכן דייטשישן קאָמענדאַנט אַלס הויפּט פון דער פּאָליצייי. אין זיינע זכרונות גיט ער איבער דעם פאָלגענדן אָנגעמיינעם כאַראַקטער־יסטישן פּאַקט: ווען ער פלעגט באַפעלן זיינע אונטערגעאָרדנטע צוצושטעלן נויטיקע סכומען פון עסן, שלאָף־זאַכן, ווי קישנס, דעקעס, אָדער מעבל־אַרטיקלען פאַר די מיליטער־מענטשן פון דער דייטשישער ארמיי — פלעגן די פּוילישע מיליציאַנטן אַלע מאָל קאַנפיסקירן די דערמאַנטע ארטיקלען אין אידישע הייזער. דאָקעגן די אידישע מיליציאַנטן פלעגן קיינמאָל נישט גיין צו גויים.

ביים סוף פון 1915 איז דער בירגער־קאָמיטעט פאַנאַנדער־געלאָזן געוואָרן אין אַ דייטש. דר. לאַנגערהאַנס, איז באַשטימט קיין געזעצגעבערישן כח האָבן זיי אַלע נישט געהאַט — די מאַכט האָט זיך געפונען אויסלויסלעך אין די הענט פון דער דייטשישער צַיקופּאַציע־מאַכט. דאָך, אין דעם הונגער־צושטאַנד וואָס האָט געהערשט אין שטאָט, האָבן די בירגער־לעכע פּאַרשטייער געקאָנט זיך משתדל זיין וועגן קריגן דער־לויבענישען צו אַרײַנפירן פון דייטשלאַנד אײַניקע ארטיקלען ווי: זיוף, שוועבעלעך, צוקער, א. אַנד. דער ערשטער קאָ־אָפּעראַטיוו פון שפּייז איז דאָן געעפנט געוואָרן דורך ר' כאַצקל וויינבערג, וואָס האָט געהאָט אַביסל פאַרגרינגערט דעם דוחק אין שפּיז.

אין דאָ, נישט קוקנדיק אויף דעם אַלגעמיינעם באַ־גרעניצטן לעבן, פול מיט שוועריקייטן אין מאַטעריעלן זיך, איז די צייט געווען אַ גאָלדענע אין קולטורעל־גייסטיקן זין. די דייטשישע מאַכט־האָבער האָבן דערלויבט אַלע אַקטי־וויטעטן אויפן געביט פון קולטור: צו עפענען קלובן, אגו־דה"ס, ביבליאָטעקן, אוונט־קורסן, קאָאָפּעראַטיוון, טעאַטער־גרופּן, ספּאָרט־פאַראיינען, אדג"ל.

קאַפּיטל 22

לאָמזשע אלס פּליטים-צענטער

אין יענער צייט איז לאָמזשע געווארן אַ צענטראַלער פונקט פאַר דער באַפעלקערונג פון פאַליעסער שטעטלעך ווי: בריסק, פינסק, טעליכאן, באראנאוויץ, א. נ. אַנד. צוליב מאַטיוון באַווּאוסט צו די דייטשן אליין זיינען די איינוואוי־נער, מייסטנס אידן, פון יענער געגנט אַריבערגעבראַכט גע־ווארן קיין לאָמזשע און נאָכן דורכמאַכן אַ דעזינפעקציע זיינען זיי צעשיקט געווארן אין לאָמזשער קאַזאַרמעס און אין די שטעכיקן דראָט אַרום די קאַזאַרמעס אויפן וועג צו שניא־דאָוואָ, וואו די היימלאָזע זיינען געווען אי־נגעקוואַרטירט, האָבן די דייטשן אויך נישט צוגעלאָזן קיין הילף פון לאָמזשער אלטע תושבים צו זייערע אומגליקלעכע בריידער. דאָך אַבער, מיט דער צייט, האָט די לערערין ווישאָוואַטא ריזיקירט מיט איר פרייהייט, און איינגעאָרדנט אַ געהיימע עקספעדיציע פון פעקלעך עסנווארג און קליידער פון שטאָט צו די פלי־טים און דורך די פליטים. דער קהילה־קאָמיטעט האָט שפעטער פיל געטאָן שוין מיט דער דערלויבעניש פון די דייטשן לטובת די פליטים צו באַזאַרגן זיי מיט אַרבעט ביי



מלחמה פליטים אין לאָמזשע פון די שטעט פינסק, טעלעכאן, באַראַנאָוויץ, בריסק א. אַ.

שטעטלעך אַרום. נישט קוקנדיק אויפן שארפן מאַנגל אין לעבנס־מיטלען אין יענער צייט, האָט דאָך די לאָמזשער קהילה פארוואלטונג אַרגאַניזירט אַ פאַרצווייגטע הילפס־טעטיקייט. די איבערגעגעבענע טוערס און גבאים פון דער בילי־קער קיך זיינען געווען: אברהם גאָלדבערג (אברהמל דער בייגער), וועלכער האָט זיך נאָך דעם געראָפן „דער פאַטער פון די פליטים" צוליב זיין מסירות נפש פאַר זיי; חיים־יצחק גלינקא, חיים־כאַצקל ווראַנא, משה פיאַנטקאָווסקי, א. נ. אַנד. די איינגעזעסענע לאָמזשער איינוואוינער האָבן זיך געטיילט מיט די פליטים דאָס לעצטע, וואָס זיי האָבן נאָך פארמאָגט. דערצו זיינען נאָך צוגעקומען אַנדערע פליטים פון קלענערע פויילישע שטעט וואָס זיינען חרוב־געווארן אין די קאַמפן אַדער עוואַקואירט געווארן.

איינע פון די היימלאָזע, פרוי מנוחה האַלפערין, שילדערט די טרויעריקע באַדינגונגען, אין וועלכע די פליטים האָבן געלעבט אַ דאַנק די גזירות, וואָס די דייטשישע אָקופאַציע־מאַכט האָט אויף זיי אַרויפגעלייגט:

„איזאָלירט פולשטענדיק פון דער דרויסן־וועלט מיט דער דייטשישער מיליטער־מאַכט אַדער פריוואָט. די קינדער האָבן זיך געפונען אונטער דער השגחה פון דערציערס פון פרי ביז אָוונט. עלטערע, פון שול עלטער, זיינען אַריינגע־נומען גענווארן אין די עקזיסטירנדע פאַרשידענע שולן, רעליגיעזע אַדער וועלטלעכע".

קאַפּיטל 23

דייטשישע דעקלאַראַציע וועגן פוילנס זעלבסטשטענדיקייט

דעם 4טן נאָוועמבער 1916 האָבן די דייטשן פלוצלונג צונויפגערופן אַ דרינגנדע פאַרזאַמלונג פון פאַרשטייער פון אידן און פאַליאַקן פון לאָמזשע, מאַזאָוויצק און קאָלנא. רע־לִיגיעזע פירער ווי רבנים און אַנדערע בעלי־בתים זיינען שנעל געקומען צום קריייז־אָמט אין לאָמזשע. נישט וויסנדיק פאַראויס דעם ציל פון דער פאַרזאַמלונג זיינען, פאַרשטייט זיך, אַלע געווען צעשראָקן. באַלד זיינען דערשינען די דייטשי־שע מאַכט־האָבער ווי דער מיליטערישער גובערנאַטאָר, פאַן

שטאנד, אין אנדערע אפיצירן אין הויבע באאמטע. דארטן האט דער גובערנאטאר ארויסגעלייענט פון א פאפיר אין נאמען פון קייזער ווילהעלם דער צווייטער, אז עס ווערט געשענקט צו פוילן זעלבסטשטענדיקייט. די פארזאמלטע האבן דאס אויפגענומען מיט צוריקגעהאלטנקייט.

אין 3 וואכן ארום איז אנגעקומען קיין לאמזשע א פאלק פילסודסקי־לעגיאנערן פון עסטרייך־גאליציע אונטער דער קאמאנדע פון געניראל רידז־שמיגלי. נאכן קבלת־פנים אין צאכנאווסקי׳ס רעסטאראן פאר די אפיצירן זיינען די לעגיאנערן באפאלן די אידישע קראמען און די אידישע מיידלעך. די אידן האבן געשווויגן. אין גיכן איז דער לעגיאן ארויבער־ געפירט געווארן קיין זאמבראוו. נאך דעם איז אנגעקומען אן אנדער פאלק לעגיאנערן, אונטער דעם גענעראל ראי. באלד זיינען די לעגיאנערן, צוליב זייער אראגאנטער אויפ־ פירונג קעגן די דייטשן, פאנאנדערגעלאזן געווארן און די פון זיי, וועלכע האבן נישט געוואלט שווערן טרייקייט צו דייטשלאנד, זיינען אינגעשלאסן געווארן אין קאנצענטראציע לאגערן.

קאפיטל 24

וואלן צום לאמזשער שטאט־ראט אין 1917

אין מערץ 1917 האבן די דייטשן דערקלערט נייע וואלן צום לאמזשער שטאט־ראט. די באפעלקערונג איז איינגע־ טיילט געווארן אין 6 קוריעס לויט די שטאנדן פון די איינ־ וואינער: הויך געבילדעטע; גרויסע סוחרים אן פאברי־ קאנטן, קליינע סוחרים און בעלי־מלאכה־ס, אייגנטומער פון הייזער, סטאבילע לאקאטארן און די אינערליקע איינוואוינער פון שטאט. אט די אלע קוריעס האבן אויסגעקליבן 10 ראט־ מענער אידן: הרב גארדאן, מ. ביאלי, פישל צעכאנאוויץ, א. דאמאזוויץ, א. מזרח, צ. עפשטיין, ש. גאלדלוסט, י. קאר־ באוסקי, ה׳ מארק, מ. ארלאוסקי. פוילישע ראט־מענער זיינען אויסגעקליבן געווארן 13. אייך דער פארזיצער איז געווען א פאליאק — סט. קורציוס. אויך זיינען דערווייטלט געווארן 2 אידישע לאוניקעס: דר. ש. גאלדלוסט און צ. עפשטיין. אויף זייער ארט אין ראט זיינען ארייז שלמה אוריינסקי אין פיילוו קאווקעווויץ. אלס שטאט־פרעזידענט איז באשטימט געווארן א דייטש; אטא גראו; וויצע פרעזידענט — יאן לאכאוויץ. אט דר כלומר׳שט לעגאלע קערפערשאפט איז געווען נאגרעניצט אין איר מאכט, ווייל זי איז געווען אויסשליסלעך דאמינירט פון די דייטשן.

נאכן שליסן א סעפאראטן שלום מיט רוסלאנד, איז די שטאט כעלם אריבער צו רוסלאנד; אין פוילן זיינען דאן פארגעקומען פראבעטסטן קעגן דעם. הרב גארדאן האט אויף א פארזאמלונג אין דער גרויסער שול אויך אויסגעדריקט א פראטעסט קעגן דעם אין נאמען פון לאמזשער בירגער.

אין יענער צייט האט זיך אנגעפאנגען אן אונטערערדישע טעטיקייט פון די פאליאקן פאר אן אינפשטאנד קעגן דער דייטשישער מאכט. אט די קאנספיראציע איז אויסבאהאלטן געווארן פון אידן. די פוילישע מיליטעריש ארגאניזאציע (Polska Organizacja Wojskowa) האט דעם 3טן מערץ מאניפעסטירט איר כח: צעבראכן די פענצטער אין דייטשי־ שע מאכט־אמטן. די דייטשן האבן געענטפערט מיט א „קויר־ פיו" דורך די נעמט און א שטראף פון צוואנציק טויזנט מארק. צו דעם לעצטן האבן די פאליאקן געהאלטן די אידן פאר גלייכע שותפים.

קאפיטל 25

די אנטוואפענונג פון די דייטשן

11טן נאוועמבער 1918

די P.O.W. איז געווארן אלץ שטארקער, און ווי נאר עס האט זיך דערשפירט די מפלה פון די דייטשן אין דער מלחמה, האבן די פאליאקן, דעם 11טן נאוועמבער 1918 אין אוונט מיט רעוואלווערן אין די הענט אטאקירט די דייטשן אין זייערע אמטן און צוגענומען אלע זיערע זאכן ווי: געווער, קליידונג, געלט, עסנווארג, א. א. אנדערע פוילישע אפטיילונגען האבן באזעצט די בריקן איבערן נארעו נישט צו דערלאזן די דייטשן צו אנטלויפן מיט וואס עס איז. דער קרייז־שעף מיטן גובערנאטאר האבן זיך אונטערגעגעבן. דער באן־וואקואל מיט די וואגענעס און די שפייכלערס זיינען אריינגעפאלן צו די פאליאקן, נאר אין דייטשישע אפטיילונג איז דערלויבט געווארן צו פארלאזן פוילן מיט וואפן אלס שמירה איבער די אנדערע אנטוואפנטע דייטשן. א צוזאמענשטויס איז דאך פארגעקומען ביים בריק פון קאלינאווא וואו עס זיינען גע־ פאלן זעקס פאליאקן צווישן וועלכע עס איז אויך געווען זייער קאמאנדיר, ל. קאליוואדא. פארשטייער פון די אידן האבן אנטיילגענומען אין דער לוויה פון די פוילישע קעמפער אומגעבענטערהייט. אידן האבן זיך בכלל נישט באטייליקט אן דן די קאמפן.

קאפיטל 26

די ערשטע טעג פון פוילישער הערשאפט

אין דעם צייטווייליקן קאמיטעט וואס האט פארוואלטעט מיט לאמזשע זיינען קיין אידן נישט געווען, אבער צו שטיצן די פוילישע ארמיי זיינען די אידן גלייך איינגעלאדן געווארן. די אידן האבן עס אנגענומען מיט א ברייטער האנט מיט אלץ וואס איז נאר מעגלעך געווען. אין קורצן זיינען אידן אויך געוروפן געווארן צו אנטיילנעמען אין דעם שטאט־ראט מיט 6 מיטגלידער. מ. טשארנעצקי פון פ. פ. ס. איז געווארן פיזרזיצער פון ראט און וול. שווידערסקי — דער פרעזידענט פון שטאט — אויך אן ארבעטער־טוער.

באלד איז דער אידישער טייל פון שטאט באלאגערט געווארן פון P.O.W. זוכנדיק געווער האבן זיי דערווייל צוגענומען אזעלכע זאכן ווי: קליידער, שיך און עסנווארג.

דעם 5טן מאי זיינען פארגעקומען אפיציעלע וואלן צו דער שטאט פארוואלטונג. די וואלן זיינען געווען גלייכע, עהיימע אן פראפארציאנעלע. פון 24 אויסגעקלבענע זיינען געווען 12 אידן: ב. צוקעברוים, א. דאמאוויץ, הירש עפשטיין, ה. פרענקעל, דר. ש. גאלדלוסט, פ. גייסט, א. גרינבערג, מ. גאלדמאן נ. קאסטעלאנסקי, ה. מארקעוויטש, ה. מארק, ה. פישזיך. פארטרעטער זיינען אויסגעקליבן געווארן: רוזשא, י. מ. ל. סענאלאוויץ, וו. אירבאם, ח. שטיימאן, דר. י. קארבאוסקי — זיי זיינען מ. פירער. שווידערסקי איז אויסגעקליבן געווארן ביר־ גער־כייסטער; הירש עפשטיין — געהילף. דר. קארבאוסקי — סעקרעטאר און דר. פעלטין איז געווארן אינער פון די 3 לאווניקעס. אלס א שטאט מיט 20 טויזנט איינוואוינער איז לאמזשע דערקלערט געווארן אלס א זעלבסטשטענדיקע, זעלבסט־רעגירנדע שטאט.

די אידן האבן געמאכן גלייכע רעכט א־נטער דער ממשלה פון פ. פ. ס. און דער פוילישער ארמיי אין וועלכער אידישע בחורים האבן גדעדינט אין איינקלאנג מיט דער אויפפאדערונג. די פוילישע שפראך איז געווארן אומעטום די הערשנדע, אויך אין די אידישע שולן. דער אמעריקאנער „דזשאינט"

האָט פיל געהאָלפן צו פאַרגרינגערן דעם מאַנגל אין אַלעם נויטיקן וואָס עס האָט דאָן געהערשט אין אידישן לעבן. קיכן אין די שולן פאַר קינדער זיינען געעפנט געוואָרן, מען האָט אויסגעטיילט פיל נויטיקע שפּייז אַרטיקלען, קלייניע קרעדיט הלוואות אויף קלייניע פראָצענטן; האָנט־וואַרשטאַטן זיינען געגרינדעט געוואָרן א. נ. אַנד.

צום ערשטן געזעצגעבערישן סיים זיינען די מערהייט אידן געגאַנגען מיט אַנדערע נאַציאָנאַלע מינדערהייטן אונטער דער לייטונג פון יצחק גרינבוים, אויסער דעם „בונד" און די פועלי ציון, וועלכע האָבן אַרויסגעשטעלט אייגענע קאַנדי־דאַטן. אין רעזולטאַט איז קיין איינציקער אידישער דעפוטאַט נישט אויסגעוויילט געוואָרן פון גאַנצן לאָמזשער ראַיאָן. דער סיים האָט גלייך פון אָנפאַנג באַשלאָסן צו רופן 6 יאָר רעק־רוטן פון 1896־1901 פאַר דער אַרמיי צו קעמפן קעגן די באָלשעוויקעס. הונדערטער יונגע בחורים זיינען אַוועק אין דער פויליש־ער אַרמיי. נאָר א קליינע צאָל האָט אויסגעמיטן די פליכט אָנטלויפנדיק פון פוילן אָדער פאַרזאַרגנדיק זיך מיט פאַלש פאַספּאָרטן.

קאַפּיטל 27

די באָלשעוויסטישע אינוואַזיע

אין דער מלחמה צווישן פוילן און רוסלאַנד אין 1920 איז די פויליש־ע אַרמיי געווען זיגרייך און האָט זיך שוין געהאַלטן אין דערנענטערן צום שוואַרצן ים, נאָכן אינ־נעמען קיעוו. אָבער די רוסן האָבן זיך געשטאַרקט אין פאַרטרייבנדיק די פּאָליאַקן פון די רוסישע גרעניצן האָבן זיי באַלד דערגרייכט די טויערן פון וואַרשע. דאָן איז געקומען פלוצלונג דער רוסישער צוריקטריט. לאָמזשע איז פאַרנומען געוואָרן דורך די רוסן דעם 2טן אויגוסט. אייניקע טעג פאַר דעם האָבן די פויליש־ע אַרמייען פאַרלאָזן די שטאָט. עס איז אויפגעשטעלט געוואָרן א בירגער מיליץ פון 200 מאַן מיט



אידישע סאָלדאַטן אין דער פויליש־ער אַרמיי.
פון רעכטס: זעליק צימבאַן, משה יעלען, יהודה גאָלדבערג און משה קאַץ.

אָנגעזעענע בעלי בתים פון שטאָט זיינען מקבל פּנים דעם פויל־ישן פרעזידענט סטאַניסלאַוו וואָיציכאָווסקי (1920).
פון רעכטס צו לינקס: ה. מאַרק, משה גאָלדמאַן, א. דאָמאַווויץ, י. סאַבליצקי, ה. עפשטיין, דער מורה־הוראה ר' אברהם יוסף ציגאָווויץ (האָלטנדיק די ספר תורה אין האָנט, עטקאָווויץ און דר. ש. גאָלדלוסט.
(די פאָליאַקן האָבן נים געוואָלט האָבן קיין געמישטע דעלעגאַציע פון פאָליאַקן און אידן.)



ק. דאָמבראָווסקי אַלס קאָמענדאַנט און אַ סאָניטאַרע אָפּטיילונג פון 120 מאַן מיט דר. וועבער אַלס הויפּט. אין די לעצטע שעה'ן, איינזענדיק אז די שטאָט וועט פיל ליידן פון אָנגריף מצד די רוסן, האָט דער פּוילישער קאָמענדאַנט, פּאָלקאָווניק שליווינסקי, פֿאַרגעשלאָגן די איינוואוינער צו פֿאַרלאָזן די שטאָט לויט זייערווילן מיטן וועג קיין שניאַדאָווא. די רוסן זיינען אריין אין לאָמזש מיט אן אָפּטיילונג פון דייטשישער ספּאָרטאָקוסיסטן (קאָמוניסטן). אָפּגערופן און אָפּגעשלאָסן, כּמעט בּאַרוועט האָבן זיי גלייך קאָנפיסקירט אין צעכאָפט דאָס גאַנצע עסנווּאָרג. אויף מאָרגן האָבן זיי געגרינדעט דעם רעוואָלוציאָנערן־קאָמוניסטישן־קאָמיטעט — און פֿאַרשידענע נויטיקע אָמטן פֿאַר: קאָמוניקאַציע, באַשפּייזונג, אינדוסטריע, אַרבעט אין קולטור. אין רעוואָקאָם האָבן געַ־ אַרבעט אייניקע אידן וויִ: נ. קאָסטעלאָנסקי, ש. מישינסקי, פּ. גייסט, מ. ביאַלי א. אַנד.

אָבער אידער די רוסן האָבן נאָך באַווייזן צו אייגאָרדנען דיכטיק זייער ממשלה און גרינטלעך אויסלידיקן די שטאָט, האָט אַ פּוילישע אַרמיי פון וואַרשע באַווייזן, דעם 21טן אויגוסט, אייַנצונעמען צוריק זאָמבראָווּ און מארשירן אויף לאָמזש. אָן אָנדער אָפּטיילונג האָט פֿאַרנומען קאָלנא, כּדי צו כּאַרשטעלן דעם וועג פֿאַר די אָנטלויפענדע רוסן. דעם 22טן אויגוסט האָט דער טרויעריק־בּאַרימטער געניראַל האַלער מיט דעם 59טן פּאָלק פֿאַרנומען לאָמזש. עטלעכע יאָרן שפּעטער האָט דער לאָמזשער מאָגיסטראַט צוגעטיילט אַ גרויסן כבוד צום גענעראַל פֿאַר זיין באַפֿרייען לאָמזש פון די באָלשעוויקעס. לויט די זכרונות פֿון ה' ניימאָוויץ האָט דאָן דער אידישער לאוניק ר' צבי עפּשטיין אַרויסגעציגט שטאָלץ און מוט אין עך האָט נישט געגעבן די האָנט דעם גענעראַל פֿאַר זיינע אָנטיסעמיטישע טאָטן.

אַרום 70 פּערצענט פון דער באָפעלקערונג זיינען געפֿאָלן אין דעם לעצטן פּוילישן אָנגריף. אַ קינסטלעריש־געמאָלן בילד פון דער לעצטער שלאַכט אין פון דער באָפעלקערונג איז נאָכדעם אונטערגעטראָגן געווּאָרן צום גענעראַל אין זיין קוואַרטיר אין אינאָוואָצלאָוו.

לויט די זכרונות פון ר' ישראל לעווינסקי, קען מען אָנגעבן די פֿאַלגנדע כּאַראַקטער־שטריכן פון די באָציִנגען פון: 1) די רוסן צו דער באָפעלקערונג; 2) פון די אידן צו די גויִים; און 3) פון די פֿאַלאָקן צו די אידן אין רוסן.

וועגן די רוסן גיט ער איבער, אז נישט קוקנדיק אויף זייער זיין שלעכט באַאַרגט מיט קלידונג אין עסן האָבן זיי זיך פֿאַרטראָגן צו דער באָפעלקערונג אין אַלגעמיין מיט א מעסיקער באַציִנונג, נישט לייגנדיק אויף זיי קיין שטראָפן און קאָנטריבוציעס וויִ די דיטשן. דאָס, וואָס זיי האָבן קאָנפיסקירט און צוגענומען פון שטאָט, איז גרעסטן פון די באַלד־נויטיקע הצטרכות'ן ווי עסן און קליידער.

מיט א שטאַרקער האַנט. דאָקגען, האָבן זיי באַשטראָפט נאָר די העצערס קעגן זיי, די פּוילישע גלחים און בישאָפֿ. דער לאָמזשער בישאָף איז גערעטעוועט געוואָרן פון א זיכערן טויט דורך דעם אַלטן ה' פֿלאטוי, וואָס האָט גוט־געוואָגט פֿאַר אים. ער האָט נאָך דעם אים באַשטימט א פּענסיע פון 30 זלאָטעס א חודש פאַר זיין גאַנצן לעבן. פֿאַר רויבן האָבן זיי זייער שטרענג באַשטראָפט — מיט טויט, אפילו ווען דאָס זיינען גרעסטן אייגענע סאָלדאַטן.

די אידן האָבן זיך באַצויגן צו די רוסן, ווי עס פֿאַדערט די פליכט פון אַנשטענדיקע לאָיאַלע בירגער אין באַצוג צו א מאַכט, וואָס קען באַצוינגען דעם ווילן כון די אייַנגענומענע־באַזיגטע און דורכפירן איר ווילן מיט רויִער ברוטאַלער קראָפט. דאָס זיינען גרעסטן די פונקציעס פון די אַלע פריִער דערמאָנטע אידישע באַאַמטע פון רעוואָקאָם.

די פּאָליאָקן האָבן קיין מאָל נישט געבּיטן זייער פּאַלשע צווי־פּנים'דיקע באַציִונג צו די אידן: זיי האָבן זיי פֿאַר־ טראָגן טיילווייז ווי גליִיכע נאָר אין עת־צרה; ווי נאָר, אַבער, זיי זיינען געווּאָרן פּריִער, ווען מען האָט געקענט האָבן די אויבער־האַנט און טאָן שלעכטס צו די אידן, האָבן די פּא־ ליאָקן דאָס גרעטן אין דער גרעסטער אכזריות'דיקער מאָס.

פּאַקטן: א. וועג א פּוילישער קאָמענדאַנט, פֿאַליציי־ שעף גייט מיט זיינע מיטהעלפֿער און קאָנפיסקירט פֿאַר די באַלשעוויקעס אַלערליי סחורות, טוט ער עס בּיי אידיש'ע סוחרים און נאָכן אָפּטרעטן פון די באַלשעוויקעס געשעט צו אים גאָרנישט. דאָקגען פנחס גייסט וועדט פֿארמסר'ט צו די פּאָליאָקן פֿאַר זיין עצטוואונגען צו פֿארבליבן אַלס הויפּט פון שפּייז־אָמט. ער וועדט אַרעסטירט און וועדט קוים גערעטעוועט פון טויט דורך ה' שמעון ראָזענטאָל.

ב. די אידן ראָטעווען פיל אָנגעזעענע פּאָליאָקן פון זיכערן טויט, ווי דער בישאָף, דורך ה' אשר פּלאָטוי; די פֿאַמיליע פון פילסודסקי — דורך ה' אברהם־הערש שיינקפּף. דאָקגען מאַכט מען א בילבול אויף 3 אידן: ר' יוחנן קרישטאָל, דעם וואורשט־מאַכער, אין די 50קער יאָרן, א פּאַטער פון 5 קינדער; עזריאל גראָדזשינסקי פון די עסיקמאַכערס, א פּא־ טער פון 8 זון; און דער 3טער, אינגעטטער, טעוול בלומאָוויץ, 25 יאָר אַלט. דער שקר בלבול איז געווען, אז זיי האָבן גע־ שאָסן אויף די פּוילישע סאָלדאַטן. אַלע 3 אומשולדיקע נפשות וועדן געבראַכט אין מיטן דער נאַכט פון בלבול אין דעם געסל פון שפּיטאָל „שוויענטי דוך", ציגעשטעלט צו א וואַנט אין דערשאָסן אָן שום אויספֿארשונג און משפּט. די



יוחנן קרישטאל



חיים גראָדזשינסקי



טעוול בלומאָוויץ

קערפערס ווערן דערנאָך אַרויסגעגעבן צו חברה־קדישא מיט אַ פּאָרזאָג נישט צו מאַכן קיין לויה פאַר זיי.

ג. 3 בריידער סעגאַלאָוויץ און דער סאָלדאַט כּמעט־לעוסקי ווערן געכאַפּט מיט פיל אנדערע אידן וואָס אַנטלויפן צוזאַמען מיט די רוסן פון די נאָכאָגנדע פּאָליאַקן און ווערן אַלע דערשאָסן.

ד. ווען די שטאָט ווערט באשאָסן דורך די אַנגריפּנדע כאָליאַקן לאָזט זיך אַרויס דער פּויליישער ערב־רב איבער לאָמזשע און מ׳באַרויבט די אידן וויפל עס לאָזט זיך נאָר. די שטאָט איז געבליבן אין אַ דערדריקנדיקן צושטאַנד. פיל אַנגעזעענע אידן האָבן געשמאַכט אין טורמע פאַר קיין שום פאַרברעכן. א. צ. ב. איז דער אַלטער מושינסקי פאַר־שפּאַרט געווארן אין טורמע פאַר דער זינד וואָס זיינע זין, ליבער אין שלמה, ביידע קאָמוניסטן, זיינען אַנטלאָפן מיט די באָלשעוויקעס. ר׳ לייזער שמחה׳ס איניקל, נתן קאָסטעלאַנסקי, איז אויך אַנטלאָפן אין געווארן און וויל־נע אונטער אַ פרעמדן נאָמען. ר׳ אברהם־יצחק רזשאַטקעוויץ איז געווען אין טויט־סכנה פאַר זיין זונס אַנטלויפן. משה פרידמאַן, גנבעזעען ביי די פּאָליאַקן אַלס ערלעכער סוחר מיטן פּויליש־מיליטער, האָט אים געראַטעוועט מיט זיין ערבות וואָס ער האָט פאַרגעלייגט פאַר דעם פּויליש מיליטעריש קאָמאַדיר מיטן נאָמען גראָף. ער מיט נאָך אייניקע אַנדערע אָפיצירן זיינען נאָך דעם געקומען צו כל־נדרי אין שול וואו חזן הירשאוו האָט מיט פיינעם געזאַנג מתפלל געווען. די פּויליש געסט זיינען געווען אַנטציקט פון די מוזיק־קלאָנגען אין פון דאָן אין האָבן זיי זיך באַצויגן בעסער צו אידן.

אין דער ציים פון דער באָלשעוויסטישער אינוואַזיע איז לאָמזשער ביבליאָטעק פון „התחיה" אויסגערויבט געוואָרן. כריער די רוסן, וואָס האָבן זיך אויפגעהאַלטן אויפן הויף פון „התחיה", רזאַנדאַווע 18, האָבן צעשלעפט רוסישע ביכער. דערנאָך, ווען די פּאָליאַקן האָבן פארנומען יענעם הויף, האָבן זיי גענוצט די ביכער פון ביבליאָטעק אַנשטאָט הלאַץ צו קאָכן זיירע מאַלצייטן. ר׳ ישראל לעווינסקי האָט זיך קוים געראַטעוועט מיטן לעבן, ווען ער האָט פרובירט זיי אָפּהאַלטן פון בראַנירישן טאָט, פארקלאָגנדיק די וואַנדאַלן פאַר זייער ציניציר.

די באָלשעוויסטישע אינוואַזיע אין די שרעקלעכע ציים כון דעם פּויליש צוריקקומען זיינען לאַנג נישט פארגעסן געווארן פון די אידישע הערצער.

קאַפּיטל 28

1934—1926

אין די וואַלן צו דער שטאָט־פּאַרוואַלטונג אין פעברואַר 1926 זיינען אויסגעקליבן געווארן 13 אידן פון צווישן 29, מערסטנטייל די זעלבע פערזאָנען, וואָס זיינען געשיקט געווארן אין פריערדיקע וואַלן. אהרן סענאַל איז אויפגענומען געוואָרן אַלס פארוואַלטער מיטן ארכיון און פרוי נעמי גייסט — אַלס אָנפירערן מיט די עלעקטרישע איינריכטונגען פון שטאָט.

פאר די פּאָליאַקן אָבער איז דאָס געווען אַ צו־גרויס רעפערענטאַנץ, און מיט די באַוואוסטע צו דעם מיטלען האָבן זיי געאַרבעט דאָס צו פאַרקלענערן. די נאָענטע ישובים פון פּאָליאַקן ווי לאָמזשיצע, סקאָוראַנקי, זאַוואַדי, פּאטשע־ראָווא א. נ. אַנד. זיינען געווארן אייניגעשלאָסן אין לאָמזשער ראיאָן און אַזוי אַרום איז די פּויליש באַפעלקערונג פאַר־גרעסערט געווארן און האָבן געווייזט מער פארשטייער און די אידן זיינען רעדוצירט געווארן צו אַ קליינער מינדערהייט.

אין דער סטאַטיסטיק פון מאַגיסטראַט פון יענעם יאָר געפינען זיך אין לאָמזשע 1044 בנינים, 500 פון זיי — קראָמען און געשעפטס הייזער; 4752 דירות באַוואוינט פון 27 טויזנט נפשות — אַ דורכשניט פון 6·7 נפשות אין אַ דירה. אין שטאָט זיינען געווען 7 מאַרקן: אַלטער מארק מיט דער האַנדלס־האַלע, נייער מארק, שענקעוויץ פלאַץ, ניי אַמעריקע (אויפן וועג צו זאַמבראָוו), ציגן מארק, פאָסט־פלאַץ און דער גרינער מארק ביי דעם אַלטן בית עולם, וועלכער האָט שפעטער געדינט די נאצים פאר אַ קאָנצענטראַציע־פלאַץ איידי שיקן די אידן צום טויט. אין 20 גאסן פון 44 עקזיסטירנדע האָבן געוואוינט אידן.

דעם 20טן מאי 1931 איז אויסגעקליבן געווארן אַ נייע קהילה־פארוואַלטונג. 8 וואָל־צעטלען האָבן פיגורירט: רע־ליגיעזע, ציוניסטן, „בונד", פועלי ציון, סוחרים, האַנט־ווערקער, אגודת ישראל און אַלעקסאַנדער חסידים. פון רעליגיעז־נאציאָנאַלן בלאָק זיינען דערוויילט געוואָרן 10 פרב־סים: צבי עפשטיין, יצחק טאָבאָליצקי, חנוך אייזענשטאָט, יחיאל קמחי, פיוועל סטרויקאָווסקי, יעקב געלצינסקי, חנוך שערשעווסקי, צבי מאסק, אלטער שאָפּירא און יהושע־לייב לעווינסאָן. פון „בונד" זיינען דערוויילט געוואָרן 2 קאַנדידאַטן. די קהילה פארוואַלטונג האָט זיך דאָן געפונען אין פינאַנציעלע שווערקייטן און נישט געקענט אויסהאַלטן אירע אינסטי־טוציעס און צאָלן שכירות צו די כלי־קודש און די באַאַמטע. אייניע פון די סיבות איז געווען, וואָס די רעגירונג אין דער מאַגיסטראַט האָבן כסדר פארקלענערט זייערע סובסידיעס צו דער קהילה.

אין די וואַלן צו דער שטאָט פארוואַלטונג דעם 27טן מאי 1934 זיינען דערווייליט געוואָרן 6 אידן אַנשטאָט 13: 4 פון אידישן בלאָק און 2 פון „בונד". ה׳ וו. אָקון איז דערווייליט געוואָרן מיט פּויליש שטימען פון דער וואַל־ליסטע B. B. (דעמאָקראַטן פון פילסודסקי׳ס חסידים). די שטיצע צו די אידישע סאציאָליסטישע אינסטיטוציעס איז נאָך מער פארקלענערט געווארן אין באַזאָרגונג פון די יתומים, זקנים, קראַנק־קע א. אַנד. איז געפאַלן אויף דער קהילה. אַן אויסגאַם איז געווען דער אידישער שפּיטאָל. זיין שטיצע איז פארגרעסערט געוואָרן ביז 400 זלאָטעס, אַנשטאָט די פריערדיקע 200, וויל דער פּויליישער שפּיטאָל האָט נישט געקענט אַרייננעמען אַלע קראַנקע און פיל פּויליש חולאים האָט דער מאַגיסטראַט געמוזט שיקן צום אידישן שפּיטאָל. וועגן אַלע אַנדערע גע־זעלשאַפטלעכע אנשטאַלטן האָט שוין דער מאַגיסטראַט נישט געווארגט.

אין די נאָכקומענדיקע וואַלן צום סיים איז אַן וואַל קאָמיטעט נישט באַשטימט געוואָרן קיין איד. פון 111 עלעק־טאָרס פון לאָמזשער קריייז האָט מען באַוויליקט נאָר 3 עלעקטאָר מאַר אידן, וועלכע האָבן דאָן אויסגעמאַכט 40% פון שטאָט. סיזיינען באַשטימט געוואָרן: מ. פאָסעסאַרסקי פון פראָש. פראַיינען, ו. קופיצקי, פון האַנטווערקער פראַיי־ן נ. יאבטע פון אסטראָלענקע. די אידן האָבן מוחל צוויי דעם כבוד און האָבן געגרינדעט אַן אייגענעם וואָל־קאָמיטעט פון ה. מ. קאָליאַנסקי, מ. גלינקא, ל. בלאָווסק, נ. כץ, י. געלצינסקי, י. זימני, נ. ראָסאָלאָווסקי, א. כץ און ו. קופיצקי.

לאָמזשער
דראָזשקאָרזשעס

אַ חתונה ביי דער
פאַמיליע גערשטענגער
אין לאָמזשע.

קינדער אויף דער
לאַנגער גאַס.

לאמזשע אויפן וועג פון אומקום

דער מאגיסטראט

אין די וואלן צום מאגיסטראט אין פרילינג 1939 איז באַ־וויליקט געווארן די אידן 9 מאנדאטן אין ראט אנשטאט 13, וואס איז זיי עקזיסטירן באטרעפנדיק 40% פון דער שטאטי־שער באפעלקערונג. די רעזולטאטן פון די וואלן זיינען געווען אַ גרויסער געווינס פאר די רעאקציאנערע כוחות פון די פאליאקן. דאקעגן אין דער אידישער גאס האבן געזיגט די לינקע עלעמענטן. דער ערשטער איז געווען דער „בונד" מיט 4 מאנדאטן, פועלי־ציון — 3. דיא־בעריקע — אַ בלאק פון אגודת ישראל, מזרחי אלגעמיינע ציוניסטן נומער 2, רעוויזיאניסטן, סוחרים־פאראיין, האנטווערקער, וויצא, א. א. האבן געקראגן 2 מאנדאטן. די „התחיה", גייענדיק אליין צו די וואלן, האט באקומען נאר 278 שטימען — קיין פאר־טשטייער. די אידישע דערווייטלטע זיינען געווען: פון „בונד" פ. גייסט, מ. פאסעראסקי, ל. כאניעלסקי און מאשקאוויץ. פון פועלי ציון: פ. באומקאלער, י. נאמבערג און ה. וויינע־פעלד. פון פאראייניקטן אידישן בלאק: י. בערענהאלץ (רע־ווידיאניסטן) און נ. ראפאלאוויסקי פון סוחרים פארבאנד.

די ערשטע יצונג פון נייעם שטאט־ראט איז געפנט געווארן, ווען אין דער לופט פון פוילן האט זיך געשפירט דער נאצישער טעראר און איף דער ערד האט שוין אפגע־הילכט דער געקלאפ פון די טעווטאנישע שטיוול טריט. די אידישע לינקע ראטמענער האבן אפגעגעבן זייערע דעקלא־ראציעס, אז זיי וועלן קעמפן גלייכצייטיק פאר דער פרייהייט פון ארבעטענדע עלעמענט און פון פוילן אלס נאציע — בכלל.

דער פועלי ציוניסט י. נאמבערג האט נאך צוגעגעבן, אז זיין פארטיי וועט קעמפן קעגן ארויסשטויסן דעם אידישן עלעמענט פון זיין עקאנאמישער פאזיציע אין לעבן כדי צו צווינגען אים גיין קיין פאלעסטינע. ארץ ישראל וועלן די אידן אליין מיט זייער פרייען ווילן בויען דורך פריינע אויסוואל פון עולים־חלוצים. די לעצטע וועראטער האט ער אריסגע־בראכט אונטער אן אבסטרוקציע מצד די פוילישע מיטגלידער פון ראט. דער ענדעקישער ראטמאן, א גלח, האט געזאגט אז פוילן איז זייערע אין אלץ דארף זיין אין פוילישע הענט, און נישט־קאטאליק האבן נישט קיין ארט צווישן זיי, נאר דארפן פארלאזן פוילן. דר. טשארנעצקי, אמאליקער פ. פ. ס.־ניק, האט אויך געריכטפארטיקט דעם סלאגאן: „פוילן בלויז פאר פאליאקן", אבער — האט ער דערקלערט — ס'איז נישט איצט די צייט דערצו, איצט, ווען אזא מעכטיקער פיינט הויבט אויף זיין שווערד איבער פוילן, דארפן די קעגנזאצן צווישן די פאליאקן און אידן געמעסיקט ווערן.

אין די וואלן פאר 4 לאוניקעס — פרעזידיום פון שטאט פארוואלטונג — האבן דער אידן דערווייטלט ה. פאסעראסקי — פארשטייער פון „בונד". די פוילישע ראטמענער האבן פרא־טעסטירט קעגן דער אויסוואל פון אַ פערזאן — הגם די וואלן זיינען געווען עהיימע און דעמאקראטישע — וואס איז נישט קיין פוילישער פאטריאט און באזיצט נישט די שפראך פון לאנד. זיי האבן געפאדערט פאסעראסקי'ס רעזיגנאציע, אדער נייע וואלן. די זיצונג א־ז דאן אפגעלייגט געווארן אויף מארגן. ס'איז שוין געווען קלאר, אז אַ פאליאק וועט אויס־געווייילט ווערן. פאר דער אידישער באפעלקערונג איז דער האריזאנט געווארן אלץ טונקעלער, פינצטערער. די אדמי־ניסטראציע פון לאמזשע זוען פיל אפטיילונגען זיינען אריבער־



לעצטער לאקאל פון דער אידישער קהילה אין לאמזשע

געפירט געווארן פון ביאליסטאקער וואיעוואדסטווע צו וואר־שעווער, וואו דער אנטיסעמיטיזם איז געווען נאך שטארקער.

די אידישע קהילה

אין די סאמע ערשטע יארן פון פוילנס זעלבסט־שטענדיקייט זיינען געווען גוטע צייטן פאר דער אידישער קהילה. זי איז געווען ווי אַ פעסטונג אין אייגנארטיקן לעבן פון אידן אויפן סאציאלן, רעליגיעזן און קולטורעלן געביט. אין דער פארוואלטונג זיינען שטענדיק אנגענאגעגן וויכוחים, ווי אזוי אט די געביטן צו רעפארמירן, פארבעסערן און פארשענערן. אין 1936 זיינען אט די אידילישע צייטן געווען אַ זאך פון פארגאנגנהייט. לאמזשער אידישע געמיינדע איז דאן אויך אין אנמאכט און צעשפליטערט אין אירע כוחות. אוועקגייענדיק לאזט אביבער די אלטע קהילה־פארוואלטונג אַ דעפיציט פון פילע טויזנטער זלאטעס, און א חוב פון 6 מאנאטן געהאלט צו רבנים, כלי־קודש און די אביבעריקע באאמטע.

אין חודש אלול, תרצ"ו (1936) זיינען פארגעקומען וואלן צו דער קהילה. 6 וואלי־ליסטעס זיינען אריינגעטראגן געווארן פאר 2013 וואל בארעכטיקטע פערזאנען. 1. רעליגיעזע וויילער, וויי: אגודת ישראל און מזרחי. 2. פראגרעסיווע ציוניסטן. 3. אומפארטייאישע עסקנים, אדער גבאים־ליסטע. 4. „בונד"־ליסטע. 5. פועלי־ציון ליסטע, 6. סוחרים־פארײן. 7. דיא־בעריקע ארגאניזאציע־פראיינען האבן זיך אריינגע־כאסט אין די דערמאנטע רשימות.

די פאלגן פון די וואלן זיינען געווען: פון 1421, 70% וויילער, האט דער רעליגיעזער בלאק געקראגן 633 שטימען — 7 מאנדאטן. פון זי׳ לויט אן אפמאך 4 פון אגודה א״י 3 פון מזרחי. דעם 2טן פלאץ האט פארנומען דער „בונד" — 399 שטימען אין 4 מאנדאטן. די פועלי ציון זיינען געווען אויפן 3טן פלאץ מיט 178 שטימען — 2 מאנדאטן. אויפן 4טן פלאץ זיינען געקומען די אלגעמיינע פראגרעסיווע ציוניסטן מיט 132 שטימען — 1 מאנדאט: דר. ש. גאלדלוסט. דער צווייטער פון דער ליסטע, פארזיצער פון „התחיה", י. דאמאווויץ, איז נישט דערווייטלט געווארן. אויף דעם 5טן פלאץ קומען די סוחרים מיט 85 שטימען און 1 מאנדאט. די רשימה פון די גבאים מיט 50 שטימען דערווייל נישט קיינעם.

עס האט געהאלטן דערביי צו מבטל מאכן אינגאנצן די וואל, ווייל אין דער וואל־אורנע זיינען געווען מער צעטלען ווי פערזאנען וואס האבן פאקטיש געשטימט. נאר אידן זיינען דאך רחמנים האבן זיי דעם פאקט נישט אויבערגעגעבן צו דער מאכט און עס איז פארבליבן א סוד.

ביי אזא צעשפליטערונג פון דעות, איז שווער געווען צו פארטיילן די הויפט אמטן. דר. גאלדלוסט אין נאך אים



פירער פון דער לעצטער אידישער קהילה אין לאָמזשע

זיצנדיק (פון רעכטס צו לינקס): מאָרקעוויץ, מ. קאָלינסקי (ראש הקהל), הרב שאָצקעס, י. טאָבאָליצקי, קאָץ; שטיינדיק (רעכטס צו לינקס): סטאָרטאָר ראָבינאָוויץ, יעקב גאָלצינסקי, פנחס קוואָשני, יחיאל קאמכי.

נ. ראָסאָלאָווסקי האָבן נישט געוואָלט אָננעמען דאָס פרעזי־דענטשאפט, ווייל וויניק שטימען זיינען אָפגעגעבן געוואָרן פאר יעדן פון זיי. די „בונד"־פארשטייער האָבן דעמאָנסטרירט מיט זייערע מלבושים און גאָלייענט רעזאָלוציעס קעגן אָנטי־סעמיטיזם און איך קענן פוילישן און אידישן פאשיזם, קלעריקאַליזם און ציוניזם. דאָס איז געשען גלייך ביי דער ערשטער זיצונג, וועו ה. קאָלינסקי (אגודה) האָט געפירט דעם פּאָרזיץ. עס איז דאָן אין טומל אויסגעקליבן געוואָרן א פרעזידיום פון 6 לינקע פרנסים: 4 פון „בונד" און 2 פון פועלי־ציון — פון אנדערע פּארטיען האָט קיינער נישט געוואָלט זעמען קיין פאָראָנטוואָרטלעכקייט. די פּוילישע מאָכט־האָבער האָבן נישט באָשטעטיקט דעם אויסוואָל. אויך אין די נאָכפאָלגנדע זיצונגען איז מען נישט געקומען צו קיין הסכם. דערצו נאָך האָבן זיי געמט אויף דער גאַלעריע אויך דעמאָנסטרירט מיט וואָרפן שטולן און פלעשער אויף ה' קאלינסקי.

4 חדשים זיינען אַריבער און קיין פרעזידיום איז נישט געוואָרן אויסגעקליבן. דאָן האָט די פּוילישע רעגירונגס־מאָכט זיך אריינגעמישט און געשיקט איר רעפערענט פאר רעליגיעזע קהילות, ה' טשערנעצקי. ער האָט גלייך באפוילן צו האַלטן די זיצונגען ביי געשלאָסענע טירן און האָט גע־הייסן אויסקלייבן א קאָמיטעט פון 4 פערזאָנן צו פארטיילן די אָמטן אין דער קהילה. דער „בונד" און די פועלי־ציון זיינען נישט אריין אין דעם קאָמיטעט. דערווייל האָט, לויטן געזעץ, דער אלטער ועד פון דער קהילה אויסגעארבעט דעם בודזשעט פאָרן יאָר 1937. א גאנצער יאָר איז אריבער און קיין פרעזידיום פון דער נייער קהילה איז נישט אויסגעקליבן געוואָרן, ווייל מען האָט נישט געקענט קומען צו קיין הסכם. אָט דער מצב האָט געבראכט א שטימונג פון דערדריקונג צווישן דער אידישער באפעלקערונג, אויך חרפה לגבי די פּוילישע מאָכט־האָבער.

מיטן אָנקומען פון יאָר 1938 איז געוואָרן דרינגנד דאָס אינשטעלן דעם בודזשעט, און דעם 20טן יאַנואַר איז צו־נויפגערופן געוואָרן א דרינגנדע זיצונג. שפּעט אין דער נאכט איז אָננעומען געוואָרן א בודזשעט און א רעזאָלוציע צו באַגרייז די גרינדונג פון א אידישן־קאָנגרעס פאר זעלבסט־שוץ. דער „בונד" איז געווען שארף קעגן ביידע, און האָט עס גלייך מאַניפעסטירט מיט וואָרפן אויף ה"ה טאבאליצקי אין קאלינסקי פלעשער און שפּיי־קעסטלעך. ביידע זיינען פארוואונדעט געוואָרן. דר. ש. גאָלדלוסט האָט אויסגעבראכן א פענסטער אין געוועזן הילף פון פאָליציי. די אָנגרייפער זיינען אָנטלאָפן. די פאָליציי האָט גענומען א פראָטאָקאָל און אויף מארגן ארעסטירט 3 מיטגלידער פון „בונד". דער ביאָליסטאָקער וואיוואָדע האָט באשטעטיקט דעם בודזשעט אויסער 100 זלאָטע פארן מכבי־ספּארט פאראיין, מאָטיווירנדיק, אז א רעליגיעזע קהילה דארף נישט זארגן פאר ספּארט. ער האָט געוואָרנט, אז אויף די זיצונגען זאָל נישט געלייענט ווערן קיינע פאָליטישע רע־זאָלוציעס — אין קעגנטייל וועט מען באשטראָפט ווערן.

ערשט אין יאָר 1939, א יאָר פאָר דעם אויסברוך פון דער 2טער וועלט־מלחמה, האָט די קהילה באָווייזן צו־נויפשטעלן א פאסיקן בודזשעט אין באַטרעף פון 60 טויזנט זלאָטע, וועלנדיק ציפרידנשטעלן די סאציאַלע, רעליגיעזע און קולטורעלע באדערפענישן פון אַלע שיכטן פון דער אידישער באפעלקערונג. די וויכוחים ארום די פארשידענע פאָזיציעס האָבן געדויערט 3 טעג און 3 זיצונגען. די לעצטע זיצונג האָט אָננעהאַלטן 3 נעכט.

די הויפט קוואַלן פון הכנסה פאר דער קהילה מיט אירע גרויסע הוצאות זיינען געווען: 1) 23.751 זלאָטעס פון עסטאָ; 2) שחיטה אפצאל פון שלאכט־הויז און שחיטה־שטיבל ביים גרויסן בית מדרש — 21.600 זלאָטעס; 3) פון קבורה־גבלט און בית־עולם־קרקע — 9000 זלאָטעס. אינאיינעם — 54.351 זלאָטעס.

די קהילה איז געווען געצוואונגען צו מאכן גרעסערע כשר־שחיטה. אבער די שחיטה איז געווארן באגרענעצט דורך דעם מאכט און די קהילה־קאסע האט עס גוט געפילט. עס איז באשטימט געווארן 32 טויזנט קילאָגראַם רויע פלייש פאר לאמזשע פאר א חודש. דאָס האָט געוואָלט אויסמאכן 100 גראם פאר א פערזאָן און נאָכן שחט'ן, טרייבערן און צופאלן פון טריפה איז געבליבן סך הכל 50 גראם פלייש פאר א טאָג. די קצבים האָבן געסטרייקט זעכצן טעג פאדערדניק צו פאר־גרעסערן די פלייש־קוואָטע פאר לאמזשע, אבער אן דערפאלג. 2 שוחטים, זעליג קאָסאָווויץ און משה זשאפינסקי, האָבן רי־זיקירט און געשאכטן אן דערלויבענישן, האָבן זיי געמוזט בא־צאָלן שטראָף צו 500 זלאָטעס יעדער. עס זיינען אויסגע־געשטעלט געווארן וואכן מען זאל נישט אריינברייגענגן פלייש פון קיין אנדער ארט, און אזוי ארום איסהונגערן די אידישע באפעלקערונג. פון 32 יאטקעס, זיינען געבליבן נאר 15 און 17 קצבים־אינטערנעמער זיינען געבליבן אן ברויט. די

קהילה איז פֿאַראַרעמט געוואָרן. דאָס אַלץ איז געטאָן געוואָרן אין נאָמען פון הומאַניטעט און צער־בעלי־חיים.

פֿאַרשטייט זיך אַז צוליב מאַנגל אין פּאָנדן זיינען די טעטיקייטן פון דער קהילה־פֿאַרוואַלטונג אייגנעשרומפּן געוואָרן אין איר געוואוינגען געווען צו זיין פּאָסיוו אין צייט פון צרות הכלל, ווי: פֿאָגראָמען, פּיקעטן אידישע קראָמען נישט צולאָזן פּוילישע קונדן, א. אַנד. זי האָט געדאַרפט אָכטונג געבן נאָר אויף רעליגיע־אָנגעלעגנהייטן. צום באַדויערן איז זי דאָ נישט געשטאַנען אויף דער גהעריקער דעמאָקראַטישער ניוואָ: אַ מערהייט האָט דאָן באַשטעטיקט אַן החלטה פון דער חברה שומרי־שבת אַרויפצולייגן אַ געזעלשאַפטלעכן און רעגילייזן חרם אויף די קליינע קרעמלער וואָס פֿאַרקויפן צייטונגען אין סאָדע־וואָסער אום שבת אין דער זעלבער צייט. וואָן אידישע אַדוואָקאַטן זיינען מחלל שבת בפרהסיה אין גערייכט און אידישע קינדער פון פרומע עלטערן באַזוכן זייערע פּוילישע שולן אום שבת, וואו מען שרייבט אין מען איז מחלל שבת בכלל.

כדי צו הויבן דעם מוט פון די אידישע סאָלדאַטן אין דער פּוילישער אַרמיי, איז יעדן זונטאָג איינגעאָרדנט געוואָרן צו דאַוונען בציבור אין דער גרויסער שול, און אין סדר־נאָכט פון פּסח — אַ גרויסן סדר אין דעם תלמוד־תורה בנין, וואו די אידישע טעכטער האָבן פרייוויליק געאָפּלפּן.

עס האָבן זיך שוין דערנענטערט די טעג פון חורבן פון אידישן לעבן אין פּוילן, און אָנשטאָט דער געוויילטער קהילה האָבן פֿאַר אַ קורצער צייט עקזיסטירט פּאָשידענע קאָמיטעטן פון די אָקופּאַנטן ביז דעם פֿאַרשאָלטענעם יודען־ראָט, באַשטימט פון די מערדער־דייטשן, אין די וועלט פון דער געטא.

קאַפּיטל 30

האַנדל און פּאַבריקאַציע ערב דעם חורבן

די אָרגאַניזירונג פון די סוחרים

שווער און ביטער זיינען געווען די וועגן פון האַנדל אין די לעצטע יאָרן פֿאַר דעם חורבן. ה' נ. ראָפּאַלאָווסקי האָט פֿאַרטראָטן דעם אָרט פון ה' נ. בושעוושינסקי, פֿרעזידענט פון סוחרים־פֿאַראיין. זיינע עהילפן: א. בענגעלסדאָרף, ט. בערקוזאָן, נ. קורטיזאָן, פ. קוראָשני, ש. בערקמאַן, מ. צעכאַנאָוויץ, פ. גראָדזשינסקי, פ. ליכטענשטיין, ש. אורינסקי, ש. ד. מילער, ח. מאַלינאָוויץ, ש. העפנער, י. בערענהאָלץ, א. ראָזינאָוויץ א. אַנד.

די טעטיקייטן פון סוחרים־פֿאַראיין זיינען באַשטאַנען אין שתדלנות צו פֿאַרקלענערן די צינזן (פּאָדאַטקעס) אין פֿאַרגרינגערן דאָס באַקומען הלוואות אויף היפּאָטעקן. אין 1937 האָבן אויך די קליינע סוחרים זיך אָרגאַניזירט און געגרינדעט אַ קרעדיט־קאָסע מיט דער הילף פון די דאָזיקע טויערים בערעזנאָן, מענקעס און מייזנער און די אָפּטייקן פון זאָלקין און צוקערבוים. אויך האָבן זיי געגרינדעט אַן אינערלעכע ליי־קאָסע. די אָקטיוויע מיטגלידער פון דעם קליינעם־סוחרים־פֿאַראיין זיינען געווען: א. כץ (פֿרעזידענט אין די יאָרן 1938־1939), יצחק רובינשטיין (פֿרעזידענט אין די יאָרן 1938־1939), נאָמבערג, מ. פּאָטעפֿאַרסקי, מ. קרישטאָל, ש. מאַנקאַראָוויץ, ל. כאַלופּאָוויץ, ב. בערמאַן, ד. ציגעלניצקי, י. ל. גוזשיקעוויץ, נ. נייפאַן י. בירענבוים, רייכמאַן, א. א.

באַנקן און גמילות־חסדים קאָסעס

נאָך 3 באַנקן האָבן עקזיסטירט אין לאָמזשע צו העלפן דעם סוחר: קרעדיט־באַנק פֿאַר היפּאָטעקן אויף בער יאָסע־



קאָמיטעט פון אידישן סוחרים פֿאַרבאַנד, געגרינדעט אין יאָר 1919
אין צענטער זיצט נחום ראָפּאַלאָווסקי; לינקס, סוביה בערמאַן; רעכטס, דער סעקרעטאַר פּנחס קוושני.

לעוויץ גאָס נומער 2; קאָאָפּעראַטיוו באַנק, אויפן אלטן מאַרק נומער 22, און גמילות־חסדים־קאָסע. די אַלע דרייי האָבן געטאָן שלעכטע עסקים.

די באַנק־קרעדיטאָווי האָט זייער פיל געליטן פון טראַגישן טויט פון ה' הירש עפשטיין און פיל קליינע סוחרים האָבן פֿאַרלאָרן זייערע לעצטע גראָשנס דאָרטן. דאָס האָט אַרויסגערופן פיל פֿאַרצווייפלונג און ביטערניש. אין די לעצטע יאָרן זיינען די פֿאַרשטייערס פון דער באַנק געווען מ. ביאַלי, א. בענגעלסדאָרף און פ. גייסט. עס איז דערגאַנגען צו אַזאַ מצב, אַז די באַנק האָט נישט געקענט געבן קיין הלוואות און האָט נאָר געאַרבעט אופצומאַנען אַלטע חובות.

נישט אין קיין בעסערן מצב איז געווען די קאָאָפּעראַטיוו באַנק, אַדער קליינע בענקל. זי האָט אויך גאָרנישט געקענט העלפן די קרעדיט באַדערפטיקע. דער באַנק־פֿערסאָנאַל איז באשטאַנען פון 3 באַאַמטע מיט אַ מאַנאַטלעכן געהאַלט פֿאַר אַלע פון 120 זלאָטעס, וועלכער איז אויך נישט געווען צו באַצאָלן.

דאָקעגן איז די גמילות־חסדים קאָסע געווען אין אַ בעסערן הגם אויך שוועריקן מצב. אָט די קאָסע איז געגרינדעט געוואָרן אין 1926 מיטן ציל צו געבן אָנליין צו נויט־באַדערפטיקע אָן פּראָצענטן מיט אַ פֿאַרמעגלעכן גוטזאָגער; דעם גרינדונגס־פּאָנד האָט געגעבן דער אמעריקאָנער דזשוינט. אין די ערשטע יאָרן איז דער מצב פון דער גמילות־



פֿאָרשטייער זיצט נחום ראָפּאַלאָווסקי; לינקס, סוביה בערמאַן; רעכטס, דער סעקרעטאַר פּנחס קוושני.

פֿאָרבאַנד פון אידישע סוחרים קלייניגענדלער, געגרינדעט אין 1937
דער דירעטער פון רעכטס איז אברהם קאָפּ.

חסדים קאָסע געווען א בליענדער. די צאָל הלוואות איז געוואָרן אָלץ גרעסער. די בעלי־חובות פלעגן באַצאָלן אין צייט. אין 10 יאָר פון איר גרינדונג איז די צאָל פון די הלוואות געשטיגן פון 60 ביז 600, פון 100 ביז 300 זלאָטעס צו א פערזאָן און דער גאַנצער אומזאַץ האָט לעצטנס דער־גרייכט ביז 34,407 זלאָטעס.

אָבער צוליב דעם שווערן עקאָנאָמישן מצב פון די אידן אין לאָמזשע און אויך צוליב די אַרומרייסענישן פון די עלע־מענטן פון פאַרשידענע פאַרטייען וועגן דער העגאָמאָניע איבער דער נוצלעכער אינסטיטוציע — איז דער צושטאַנד געוואָרן אָלץ ערגער. נאָכן טויט פון 2 פון די 5 חברים פון דער פאַרוואַלטונג: ה' עפשטיין און א. נ. ראָזענבלום, זיינען אינ־קאָרפאָרירט געוואָרן נאָר נייע 5 חברים. אָט די נייע נישט־געוויילטע מיטגלידער פון „בונד" און פועלי־ציון, קאָנקו־רירנדע עלעמענטן אין דער אידישער גאַס, האָבן אויף אַל־געמיינע פאַרזאַמלונגען פון די בעלי־חובות מצרף געווען נאָר 5 מיטגלידער צו די פריערדיקע 8. איז אַרויסגעקומען א פאַרוואַלטונג פון 13 חברים און נאָר 3 פון זיי לעגאַל געוויילטע.

נאָך פיר אַלגעמיינע פאַרזאַמלונגען, מיט דער הילף פון א פאַרשטייער פון צענטראַל־גמילות־חסדים־קאָסעס אין וואַר־שע און נאָך א לאָנגן אין שווערע משא־ומתן, איז אויס־געקליבן געוואָרן א וועד פון 9 חברים: בענגעלסדאָרף, פא־סעפאָרסקי, פלאָטוי, גייסט, טאַבאַליצקי, קאָרניקס, ראָזענטאָל הפענער און פעטליוק, דער „בונד" האָט געהאַט א מערהייט אין וועד. אָבער די טעטיקייטן פון דער קאָסע האָבן אָנגע־פאַנגען צו איינשרומפן. אלס רעזולטאַט פון פאַרלוסט פון צוטרוי, וואָס די בעלי־חובות האָבן געפילט צו די חברים פון וועד, האָבן זיי אויפגעהערט צאָלן זייערע חובות.

נאָך א גמילות־חסדים אינסטיטוציע האָט עקזיסטירט, צו לייגן אויף משכנות. אויך דאָ איז דער מצב פאַרערגערט געוואָרן: עס האָבן זיך אָנגעקליבן פיל משכנות, אָבער קיין געלט איז נישט געווען. אין די לעצטע יאָרן זיינען געווען אין דער פאַרוואַלטונג פון אָט דער אינסטיטוציע די ה"ה: ד. לורייע, ל. כץ, א. צערוואָנסקא, מ. דימענט, א. בערמאַן, נ. ניימאַן, פ. ליכטנשטיין, י. ד. ריבאַק, א. גלילישנסקי א. אָנד. אין 1937 איז די אינסטיטוציע באַגאַנגען געוואָרן. 60% פון דעם באַטרעף האָט באַצאָלט די אָסעקוראַציע געזעלשאַפט.



פאַרוואַלטונגס־קאָמיטעט פון אָלגעמיינעם גמילות חסדים
אין צענטער — גבאי לייזער דוד לורים.

די רעשט איז אַרויפגעשטעלט געוואָרן אויפן קרעדיט פון די אַרעמע־לייט, וואָס האָבן געזוכט הילף.

א דריטע גמילות־חסדים קאָסע איז געגרינדעט געוואָרן, נאָך פילע שתדלנות ביי דעם וואַיעוואָדע, פאַר קליינע סוחרים אַרגאַניזירט פאַר דעם צוועק. די פירער פון דעם גמילות־חסדים זיינען געווען: י. רובינשטיין, נ. ניימאַן, ש. מאַנקא־ראָוויץ, ל. כאַלופּאָוויץ און א. כץ. פון 500 זלאָטעס איז בא־שטאַנען דער גרינדונגס־פאָנד וואָס דער צענטראַלער קאָמי־טעט פון קליינע סוחרים פון וואַרשע האָט געשיקט. די הלוואות זיינען באַשטאַנען פון 30 זלאָטעס א פערזאָן.

צוליב דעם קאָאָסטראָפאַלן מצב פון אַלע באַנקן און קאָסעס, איז אָנשטאַנען א פראָיעקט צונויפצוגיען אַלע אין איין אינסטיטוציע: א קאָאָפּעראַטיוו ליי־באַנק, 2 ספעציאַליסטן, פאַרשטייער פון דער אַרגאַניזאַציע פון קאָאָפּעראַטיוון בענק אין וואַרשע, זיינען אַראָפּגעבראַכט געוואָרן קיין לאָמזשע. זיי האָבן געהאַלפן גרינדן די פאַראייניקטע באַנק צוזאַמענדיק א געוויסע סומע פאַרן ערשטן פאָנד. אין דער פאַרוואַלטונג זיינען אויסגעקליבן געוואָרן: י. כץ, פרעזידענט; מ. ה. פשעפשאָוויץ, געהילף, און מ. יודעלבוים. א קאָנטראָלאָרן קאָמיטעט איז אויסגעקליבן געוואָרן פון די חברים: ס. דונא־וויץ, פאַרזיצער; מ. ציבולסקי, נ. ראָפאַלאָווסקי, מ. קאַלינסקי, ה. בערגער און מ. פאָסעסאָרסקי. די גאַנצע פאַרוואַלטונג האָט גוזאַלט שאָפן 5000 זלאָטעס און אויך קרעדיט אין אַנדערע צענטראַלע בענק. אָבער עס ברעכט אויס די צוויי־טע וועלט־מלחמה און די אַלע סאָרטן טעטיקייטן וועלן אָפּגע־שטעלט.

אין געראַנגל מיט די פּיקעטן

פּילע יאָרן איז אין פוילן אָנגעגאַנגען די פּינטלעכע אָנגי־טאַציע צו באַיקאָטירן אידישן האַנדל אין פּראָדוקציע אונטער־דעם לאָזונג „סווּאי דא סווּעגא". פּריוואָטע און געזעלשאפט־לעכע אונטערנעמונגען זיינען געגרינדעט געוואָרן מיט דעם ציל צו דערוויטערן דעם פויילישן קונד פון אידישן מסחר אין מלאכה און צוציען אים צום פויילישן.

פון 1936 איז די אָגיטאַציע איבערגעגאַנגען צו גוואַלד־טאַטן. דער קלער האָט אַרגאַניזירט די יוגנט צו באָויקן, פּיקעטן אין מאַרק־ און יאַריד־טעג, וועו פּוערים קומען אין שטאָט פּאַרקויפן אין קויפן אין די אידישע קראָמען אין נישט דערלאָזן פוילישע קונדן צו זיי. אין די קלענערע שטעטלעך ווי שניאַדאָווא, זאַמבראָוו, אָסטראָוו, א. אנד. זיינען די אידישע העגדלער באַפאַלן געוואָרן פון די כולגאַנישע יונגען, וועלכע האָבן צוגעריבט אַדער רואינירט די סחורות אין נאָך צע־



קאָמיטעט פון גמילות חסדים קאָסע פאַר קליינהענדלער, אַרגאַניזירט פון קליינהענדלער־אָנפירער יצחק רובינשטיין.



פוילישע פיקעטניקעס לאָזן ניט צו קריסטלעכע קונים צו אידישע געשעפטן. פּאַריטש, 6טן אויגוסט 1937.

שלאָגן די אידישע הענדלער, וואָס האָבן פּרובירט זיך קעגנ־שטעלן. און דאָס אַלץ פּאַר די אויגן פון דער פּאָליציי. פּאַר פּראָטעסטירן קעגן אַ זעלבע טעראָר־מעשים איז מען געוואָרן באַשולדיקט אין באַלייִדיקן דעם איידעלן פּוילישן פֿאָלק אַדער די פּוילישע רעליגיע און מ׳איז אַריינגעזעצט געוואָרן אין טורמע פּאַר לאַנגע מאָנאַט.

איינמאָל אַ פּריטיק, 6טן אויגוסט, 1937, האָט די פּוילישע יוגנט פון נאַרא אַרגאַניזאַציע באַלאַגערט די אידישע קראָמען אין לאָמזשע 5 שעה, פון 9 פּרי ביז 2 נ. מ. פּוילישע אַרבעטער פון אַרלאָווסקי׳ס פאַבריק האָבן אָפּגעשטעלט זייער אַרבעט און זיך געלאָזן גיין צום אַלטן מארק, כדי אָפּצושטעלן די כוליגא־נעס און געבן זיי אַ ווידערשנאַדז, אָבער די פּאָליציי האָט זיי פאַרשטעלט דעם וועג. דאָס האָט נאָך געהויבן דעם מוט פון די כוליגאַנישע פאַטריאָטן און זיי האָבן זיך אַריינגעריסן אין די קראָמען און פּאַרניכטעט סחורות. די קראָמען האָבן זיך געשלאָסן. אין שטאָט איז געוואָרן אַ מהומה און אַ שטימונג פון פּאָגראָם. אויף אַ דריינגנדער פאַרזאַמלונג פון סוחרים־פּאַראיין האָט פּ. גאָראָדזינסקי מיט התלהבות געדרופן צו קעמפן פאַר די רעכט צו עקזיסטירן און לעבן ווי פּוילישע בירגער, וואָס טראָגן דעם יאָך פון דער מדינה מיט צאָל פאָדאָטקעס און דערפילן אָנדערע פליכטן ביז פאַרגיסן בלוט פאַר דער גאַנצקייט פון פּוילן.

עס איז אויך געווען אַ סימפּאָטיע־סטרייק מיט אַנדערע קהילות, וואָס ליידן אויפן זעלבן שטיגער: ס׳זיינען אָפּגעשטעלט געוואָרן אָלע אַרבעטן און אָלע קראָמען זיינען פאַרמאַכט פאַר אַ מאָל. די אידישע אינטעליגענציע האָט ביז דאָן זיך נישט באַטייליקט אין קאַמף קעגן דעם עפנטלעכן טעראָר אויף דער אידישער באַפעלקערונג. אַן אויסנאַם איז געווען דר. פעלטין, וועלכער, נישט קוקנדיק אויף זיין קראַנקהייט, האָט אַרגאַניזירט אַ קאָמיטעט פאַר מאַטעריעלער און יוריידישער הילף צו גלייכטענע פון גוואַלד־טאַטן. פאַר־ציצער איז געווען טאָקע דר. פעלטין; אַדוואָקאַט גראָבאַרט — וויצע פאָרזיצער; פּ. גייסט — סעקרעטאַר; א. בענגעלס־דאָרף, קאַסירער. די איבעריקע מיטגלידער: א. דאָמאָווויץ, פּ. קוואשני, מ. קאַלינסקי, נ. ראָפּאַלאָווסקי אין ז. רייכמאן. זיי האָבן אַרויסגעלאָזן אַן אויפרוף צו דער אידישער באַפעל־קערונג למען דעם נישט צוריקטרעטן און זיך נישט אונטער־געבן צום טעראָר פון דעם קלעָר און די נאַראָ־פּאַשיסטן. אין פיל פאַלן האָבן זיי פּראָטעזשירט די באַפאַלענע אידן מיט דער הילף פון זייער אינטערוועניר בייַ דער מאָט. אויך האָבן זיי צונויפגעקליבן סומען געלט צו העלפן די געליטענע.

2 מאַנאַט זיינען אַריבער שטיל, אָבער נאָך דעם האָבן זיך די טעראָר־אָקטן באַנייט. אין אַ פּריטיק, דעם 8טן אָקטאָבער, האָט זיך אַ מאַסע טעראָריסטן געוואָרפן אויף די אידן אין מארק און 111 זיינען פאַרוואונדעט געוואָרן. דר. טשארניצקי, אַ פירער פון „אזון״, האָט פּרובירט ווירקן אויף די צעוישעטע מאַסן אָפּצושטעלן זייערע כוליגאַנישע שטיק, אָבער ער איז אַליין באַפאַלן געוואָרן מיט געשריי־ען „פאַראָבעק זשידאָווסקי״ און ער האָט זיך אליין קוים גערע־טעוועט באהאלטנדיק זיך אין אָפּטייק. דאָס גלחישע בולעט האָט נאָך גענאַדלט דר. טשארניצקי פאר זיין נישט קריסטלעכער אינטערוועניע. עס איז דערגאַנגען אַזש צו די קינדער אין די פאָלקס־שולן, וועלכע זיינען באַפאַלן אידישע קינדער מיט מעסערס און האָבן ערנסט פאַרוואונדעט פיל פון זיי. מיט די כוליגאַנישע אַנפאַלן איז פאַרשטאָפּט גע־ווארן דער קוואל פון אידישער פרנסה — דער האַנדל, אין קיינער איז זיי נישט בייגעשטאַנען צו העלפן.

קאַפּיטל 31

בעלי־מלאכות און ארבעטער

אַזוי ויי איבעראַל, האָט אויך אין האַנטווערקעריי גע־הערשט צווישטייקייט צווישן אידן און קריסטן. נאָך אין דער צייט פון דער ערשטער וועלט־מלחמה אינטער דער דייטשישער אקופּאַציע האָבן אידישע האַנטווערקער זיך אַרגאַניזירט.

צו דערמאָנען די טיכטיקסטע טוער אויף דעם געביט: ה׳ סאראקע, היטלמאכער און יעלין, חול־המועד פּסח, 1920, איז אין לאָמזשע פאַרגעקומען אַ קריי־צוזאַמענפאָר פון בעלי־מלאכות און ס׳איז גלייגט געוואָרן אַ גרונט פאַר אַן אקטיוון פאַראיין פון די מערסטע פאַכן אין אידישע הענט. פון דאָן אָן זיינען זיי געווען אַן אַרגאַניזאַציע אקטיוו אין דער אידישער גזעלשאפט און אין מאַגיסטראַט איז אין דער אידי־שער קאָלאָ געווען זייערער אַ פאַרשטייער. אין 1930 זיינען די חברים פון האַנטווערקער פאַרוואָלטונג געווען: ה״ה ל. יע־שינאָווסקי, פּ. זייפריינער, ט. שייקא, מ. טוכווענבערג און ז. קופּיענקי. ה. צעכאַנאָווסקי דער שניידער איז געווען זייער פּאָרשטייער אין מאַגיסטראַט.

אלס רעזולטאַט פון אַרגאַניזירטן האַנטווערקערטום איז אויך געקומען מער אַרדנונג אין די רייען פון דעם אידישן אַרבעטער: אין אַנגעמען אינגערע צום לערנען אַ פאַך, אין צאָלן זייער לוין, אין אַרבעט־צייט, א. ז. ו. אָבער די מאַכט־האָבער, אונטערן דרוק פון די פּוילישע האַנטווערקער, האָבן כסדר געזוכט אַרויפצוליגן שווערקייטן אויף די אידישע בעלי־מלאכות, כדי אַרויסצורייסן דעם ביסן ברויט פון זיי. די ערשטע גזירה איז געווען, אז יעדער האַנטווערקער מוז באַזיצן אַ פּאַטענט — אַ דאָקומענט וואָס זאָל אים דערלויבן צו אַרבעטן אין זיין פאַך. אַן דעם ווערט מען באַשטראָפט און מען פאַרלירט דאָס רעכט צו אַרבעטן. ווער האָט אָבער דאָס רעכט צו באַזיצן אזא פּאַטענט? דאָס דאַרפן באַאַמטע און פּאָליציי באַשטימען.

אַ שפּעטערדיקע פאַראַדנונג האָט באַשטימט, אז נאָר די וואָס האָבן געהאָט אַ וואַרשטאַט אין לאָמזשע בינן 15טן דעצ. 1927 מעגן קריגן פּאַטענטן פאַר זיי־ער פאַך. אנדערע קענען זיין נאָר לערן־יונגען אַדער אַרבעטער. די גזירה האָט געשראָפּן צענדליקער אידישע בעלי־מלאכות, וואָס האָבן געמוזט שליסן זייערע וואַרשטאַטן אין זוכן אַרבעט בייַ אַנדערע אַדער עמיגרירן. דעם 15טן מאַי 1930 איז געקומען אַ נייַע גזירה. אז אַ פּאַטענט איז נישט גענוג; מען דאַרף באַזיצן אַ דיפּלאָם כדי צו מעגן באַשעפטיקן אַרבעטער. די מערסטע בעלי־מלאכות האָבן דאָן געמוזט אוועקשיקן זייערע אַרבעטער.

נאך פיל שתדלנות האט מען די גזירה אפגעשריען ביז ענדע 1930. לויט דער אפשאצונג פון קאטוילישן בלעטל „ספראווא קאטאליצקא", זיינען דאז געווען אין לאמזשע 250 אידישע וואראשטאטן און נאר 101 קריסטלעכע.

וואר האט געקענט ארויסגעבן אזוינע דיפלאמען? דער אנערקענטער פויליישער צעך לויט אלטע אנגענומענע כללים און עקזאמענס אין באטרעפנדער ארבעט. קיין איד איז נישט אנגענומען געווארן אין דעם צעך. דער אידישער צעך איז נישט אנערקענט געווארן צו באזיצן די אויטאריטעט צו דיפלאמירן פאך־לייט. ממילא איז פאר א אידישן פאכמאן געווען אוממעגלעך צו קריגן א דיפלאם. עס איז געגרינדעט געווארן אן אינטער־פארטיאישער שוץ־קאמיטעט, אבער זיי האבן געהאט ווינציק דערפאלג.

דיפלאמאט — דער רעזולטאט פון דער נייסטער גזירה איז געווען, אז פאכמענער, עקספערטן אויף אלע געביטן פון האנטווערקערייַ און ארבעט בכלל, נישט קוקנדיק וואס פיל יארן האבן זיי מיט ציפרידנקייט פון די אפנעמער צוגעשטעלט זייער ארבעט צו מלוכה מענער אדער אפילו צו העכערע אפיצירן פון דער ארמיי — האבן יעצט געמוזט פארמאכן זייערע ווערקשטאטן און גיין זיך פארשרייבן אלס לערער־יונגען ביי די עטלעכע דיפלאמ־באזיצער. עס איז געווען זייער שווער פאר א פערזאן אפילו אין די מיטעלע יארן צו באקומען א דיפלאם פאר ארבעט. די אינגערע ארבעטער האבן געמוזט גיין דערלערנען זייערע פאכן אין די שטאטישע פאך־שולן, וואו עס איז נישט געווען אפיציעל קיין באגרע־ניצונג פאר א״דן. אבער זיי האבן דארט געטראפן א פויליש סטודענטנשאפט ארגאניזירט צו פארטרייבן די אידישע שילער מיט געשלעגן, אין דער אנווענדונג פון די אינסטרוקטארן און דער פארוואלטונג. „עס איז נישט געווען קיין קלעגער און קיין ריכטער". אויף זייער וועגדונג קיין ביאליסטאק מיט אנקלאגעס צו דעם הויפט אינספעקטאר וועגן בעלי־מלאכות, איז געקומען אן ענטפער, אז דאס געהערט באגרעניצט נישט קיין אידן פון לערנען אין די פאכשולן.

נאך אומזיסטע אונטערהאנדלונגען האבן געוועלשאפט־לעכע טוערס, נעמענדיק אין באטראכט די לאגע פון יתומים, באשלאסן צו גרינדן קורסן פאר דערלערנען פאכן. עס איז געגרינדעט געווארן א קוראטאריום פון די ה״ה: מארק, בליאש־קא, גארבארסקי, סטריקאווסקי, לודיע, טאביאש. אויך פאר־שטייער פון השגחת יתומים און שאשע יעלין פון קינדער־היים. נאך פיל שתדלנות איז זיי געלונגען צו קריגן דאס רעכט פאר די קורסן־גראדואירטע צו שטעלן זיך פאר אן עק־זאמענירענדע קאמיטעט, וואס איז באשטאנען פון 2 קריסטן און 1 איד...



אויפזעער קאמיטעט פון אידישע צעכן.
דער דריטער פון רעכטס איז משה ברוכאנסקי, פארזיצער פון קאמאשן־מאכער־צעך.

די געזעלשאפט ארט. אין 1938 איז געעפנט געווארן, מיט דער איניציאטיווע פון ה. ש. סאפירשטיין, אן אפטיילונג פון דער עזעלשאפט „ארט", וועמעס פראגראם איז צו פארשפרייטן מלאכה ביי אידן. די ערשטע פארוואלטונג איז



שמחה סאפירשטיין

באשטאנען פון ה״ה: דר. פיאנטניצקי — פארזיצער; אינזשי־נירן ארלאווסקי און ראזענטאל — וויצע־פרעזידענטן; אד. וואקאט גראבארד — קאסירער.

די אינערייקע זיינען געווען: פראפ. אהרן, ביאלי, פרוי גייסט, סטאלארצישן און ליובין. די פארוואלטונג האט צו־געציגן נאך אקטיוויע סימפאטיקער, ווי: נאמבערג, חנה מאר־קעוויץ, א. נאווינסקי, י. ריבאק, צום יאר איז געעפנט געווארן א שולע פאר טריקאטאזש. נאך פלענער זיינען אנגעצייכנט געווארן. ס׳איז שוין אבער געווען שפעט — דער חורבן איז שוין געווען נאענט...

בעקריין. אין 1936 האט מען זיך געמוען צו די אידישע בעקעריין באשולדיקנדיק, אז אלע 17 אידישע בעקעריין קומען נישט נאך די סאניטארישע פאדערונגען אין זיי טארן נישט באקן. קיין שתדלנות האט נישט גע־האלפן. 10 פון זיי האבן זיך פאראיניקט און געבויט א קאפעראטיווע מאדערנע בעקעריי אויף ריבאקעס. די אי־בעריקע 7 זיינען געבליבן אן ברויט. אבער אויך דער קאא־פעראטיוו פון די 10 האט נישט געקענט נאכקומען די שטיי־גנדע פאדערונגען פון דער מאכט און עמעוזט אפשטעלן דאס בויען אויס מאנגל אין געלט. מיט פיל מי האבן זיי געקראגן א הלוואה פון אן אגראר־באנק פאר הויכע פראצענט אונטער פערזעלעכע און אלגעמיינע ערבות. דאן האבן זיי פארענדיקט די אונטערנעמונג.

קצבים. דער פארבאט אויף שחיטה האט צוגעוויבט דאס ביסן ברויט פון 17 קצבים, בראש פון וועלכע זיינען געווען ה״ה: זאלאבדוש, מ. כהן, מ. סאפקעוויץ, זאלדשטיין, א. א.

שניידער. די פירער פון אידישן שניידער־צעך זיינען געווען ה״ה: פ. מיכעלסאן (סטארשי), ה. ליפשיץ (געהילף), ח. כעטליק, י. לובין, מ. וואלשאוויטשיק, מ. ווילימאווסקי, מ. ריבאק. די שניידער האבן פיל געליטן פון פויליש־ער קאנ־קורענץ און פון באגרעניצונגען פון זייערע רעכט. נאך סטרייק אין 1936 האבן די אידישע לערן־אינגלעך געארבעט 8 שעה א טאג, אין קעגנזאץ צו די קריסטלעכע, וועמענס ארבעטס טאג איז געווען 14 שעה אין האבן, פארשטייט זיך, כארדינט מער פון די אידישע.

דער אידישער צעך פון קאמאשן־שטעפער און גאר־בערס האט געהאט וויינציקער קאנקורענץ. דא איז ה׳ משה ברוכאנסקי געווען כטארשי און ה׳ ליפשיץ — געהילף. די

איבעריקע מיטגלידער פון דער פאַרוואַלטונג זיינען געווען י. גאָלדשטיין, י. רייציק און ל. כמעל.

דער צעק פון פּוטער־מאַכער, קירזשנער און מאַדיסט־קעס האָבן כמעט נישט געהאט קיין קאָנקורענטן מצד די קריסטן. דאָרטן זיינען געווען די פירער: ט. שייקא (סטאָרשי), וו. דעמאָראָק (געהילף), ל. מאַרציק, ש. אודאָנער און פּ. פּענזוק.

די בעדאַראָפס און סטאָלאָרעס האָבן געהאט אין זייער צעק אָלס סטאָרשיס ח. פישנער.

דורך דער איניציאַטיווע פון דעם שניידער צעק האָבן די אידישע צעכן אינאיינעם באַנייט זייער קוואַרטיר מיט גרויס פּראַכט. צו דער זעלבער צייט האָבן די שניידער באַ־נייט זייער פּאָן. דאָס איז געווען אין אַפּריל 1937. פיל בעלי־מלאכות און עסקנים, אויך קריסטלעכע געסט, האָבן זיך באַ־טייליקט אין דער שמחה.

אויפן שוועל פון דער צווייטער וועלט־מלחמה, נאָך דעם ווי לאָמזשער קריזיס איז פאַראייניקט געווארן מיט ווארשע, איז געווען אַ האָפענונג אויף אַן ענדערונג צום בעסערן אין מצב פון אידישן בעל מלאכה, וויל די צענטראַלע פאַר־וואַלטונג האָט גטהאט צוגעזאגט צו אַ לאָמזשער צעכן־דעלע־גאַציע נישט צו מאכן מער קיין דיסקרימינאַציעס צווישן אידן און קריסטן.

אין דער ווירקלעכקייט אָבער איז דער מצב פון אידישן בעל־מלאכה דאָן געווען זייער טרויעריק. אַ קריסט האָט נישט אויבערגעטראָטן דעם שוועל פון אַ אידישן האָנט־ווערקער. אויף די יאָרידן פלעגן פּוילישע טעראָריסטן באַ־פאַלן די אידישע בעלי־מלאכות, צעשלאָגן זיי, צעריבן אַדער פאַרניכטן זייערע סחורות און פיל פון זיי, געטראָפענע פון דער דיפלאָמאַטן־גזירה, זיינען געווארן פּשוטע בעטלער. דאָס פאַלקס־וועזן: „מלאכה — מלוכה" איז געווען אמת פאַר די פאַליאַקן מיט זייער מלוכה...

פאַראיין פון אידישע באַאַמטע

אייניקע באַאַמטע, שרייבער, בוכהאַלטער האָבן זיך פאַר־אייניקט אין 1930, פון מלוכה־שע אַדער שטאַטישע אנשטאַלטן זיינען געווען נאָר ווינציק, וויל קיין אידן האָבן, מיט זעלטענע אויסנאַמען, ניט געקענט אַנקומען דאָרטן אָלס באַאַמטע. די אידישע באַאַמטע האָבן זיך אַראַגניזירט, אַן פאַראיאישע אַדער סאַציאַליסטישע לאָזונגען, נאָר מיטן איינציקן ציל צו פאַרטיידיקן זייערע אייגענע רעכט. זיי האָבן אין זייער אַראַגניזאַציע אויסגעקליבן אַ פאַרוואַלטונג פון: פרוי צימערמאַן, גייסט, אייזנפעלד, אלטארזש און נאָמבערג. בוימ־קאָלער, גוזאָווסקי און באַגאַן זיינען געווען דער רעוויזיע־קאָמיטעט. נישט האָבנדיק קיין גרויסן פּעלד פון טעטיקייטן האָבן די מאַכט־האָבער ווינציק זיך געהרכט מיט זיי, און אין 39־1938 איז דער פאַראיין אונטערגעגאַנגן.

קאַפּיטל 32

הילפס־קאָמיטעט

ווען דער דלות האָט שוין געפייפט אין אַלע ווינקעלעך פון לאָמזשער אידנטום, איז געגרינדעט געווארן, אין יאָר 1937, אַן אינטער־פאַרטייאישער קאָמיטעט דורך דער איניציאַטיוו פון אַן אמעריקאַנישער לאָנדסמאַנשאַפט פאַר אידישע פּראָבלעמען, כדי צו קריגן און פאַרטיילן הילף פון אמעריקאַנער רעליף. די פאַרוואַלטונג איז באַשטאַנען פון מ. ביאַלי, פ. גייסט, מ. פאַסעראַסקי (בונד), א. דאָמאָווויץ (ציוניסט), ו. טאַבאַליצקי (מזרחי), מ. קאַלינסקי (אגודה), ל. פרוינד (פועלי־ציון), ראָפאַלאָווסקי (סוחרים־פאַראיין).

565 משפחות האָבן גענאָסן פון דעם ערשטן סכום פון 325 דאָלאָר פון אמעריקאַנער רעליף, צו וועלכן די קהילה־פאַרוואַלטונג האָט צוגעלייגט 218 זל. דער 2טער סכום פון 1000 דאָלאָר איז אויך אויסגעטיילט געווארן צו נצרכים. אין גיכן האָט אויפגעהערט צו קומען די אמעריקאַנער הילף. דאָס גאָלט פלעגט קומען אויפן אָדרעס פון „בונד". צוליב מחלוקת איז דער „בונד" ארויסגעטראָטן פון קאָמיטעט. הרב שאצקעס, דער ערן־סארזיצער פון הילפס־קאָמיטעט, האָט צוגוייפגערופן אַן אַלגעמיינע פאַרזאַמלונג און אויפגעווייזן, אַז אין אַזא עת צרה, ווי בייַ די אידן אין פּוילן, דארף הערשן שלום צווישן אַלע קלאַסן, פונקט אזוי ווי אין דער צייט פון מבול האָבן מיט נח'ן אין דער תיבה גלעבט בשלום אַלע אנטקעגנגעזעצטע עלעמענטן־באַשעפענישן. זיינע רייד האָבן אויפן „בונד" נישט געווירקט און דר' רעליף גלעט האָט אויפגעהערט צו קומען. דער פאַרזיצער אַדוואָקאַט גראָ־בארד איז דאָן עשׂיקט געווארן קיין אמעריקע אויפצוקלערן דעם מצב. זיין מיסיע האָט עד דערפילט דערפאַלגרייך און דער קאָמיטעט האָט זיך אַרגאַניזירט פון דאָסנעי: אד. גראָובארד — פאַרזיצער, פ. גייסט — סעקרעטאַר, מ. ביאַלי — קאַסירער. צום קאָמיטעט זיינען קאָאָפּטירט געווארן ה"ה ש. ארלאָווסקי, מ. קאַלינסקי, י. גלעזינסקי און ד. הארמאַן (האָנטווערקער). דער צוזאמענבונד מיט אמעריקאַנער רעליף איז געשטארקט געווארן. אין ווינטער פון 38־1939 זיינען 497 משפחות געשטיצט געווארן פון דער סומע 6820 דאָלאָר פון אמעריקאַנער אין שטאָטישע הילף. אויך די אנשטאַלטן השגחת־יתומים און תלמוד־תורה האָבן גענאָסן פון דער שטיצע, וואָס איז באַשטאַנען מייסטנס פון קוילן און מעדיצינישע באַהאַנדלונג. די אממייסטן טעטיקע אין אמעריקאַנער רעליף



הילפס־קאָמיטעט פאַר די אידן אין לאָמזע אין 1937 צו פאַרטיידיקן זייער סאַציאַלע און ביירגערלעכע רעכט. אין אים זיינען פאַרטרעטן אַלע פאַרטייען און ריכטונגען. פאַרזיצער איז געווען אַדוואָקאַט בנימין גרובאַרד.

דרייער פון רעכטס (שטיינדיק): קוואַשני; זשקסטער פון רעכטס: משה ברוכאַנסקי; זיצנדיק, צווייטער פון רעכטס: י. גלעזינסקי; פערטער פון רעכטס: ב. גרובאַרד, דאָמאָווויץ, טאַבאַליצקי און צעכאַנאָווויץ.



פאראייניקטער קאמיטעט אין לאמזשע, וואס האט פארטיילט אמעריקאנער הילף.
פון רעכטס צו לינקס: ראיגא, טירנער, לובין, האמערמאן, קאץ משכאנאוויץ, קאלינסקי; צענטער: גרובארד, הרב שאצקעס, ראפאלאווסקי, דאמאוויץ, סאבאליצקי, קוושנר, פרוינד און צוקערשטיין.

דא אין אמעריקע זיינען געווען לאמזשער אפשטאמיקע: דר. א. גראסמאן, יעקב ראס, פרוי מ. הורוויץ, מ. גאלדמאן, מ. גאל־דין, ה. גראסמאן, סאבאטקא, וום. סיימאן, ה' סמיט, ס. שניי־דער, רעוו. ראזענבערג, וו. קירשענבוים און נאך פיל אנדערע. אויך מחוץ פון רעליף פארבייט האבן דא געהאלפן ה. אלט־שולד, פרוי פערל הורוויץ (עליה־השלום), א. א. מיט אלגע־מיינער צושטימונג איז געגרינדעט געווארן א היים פאר ארעמע קינדער, וועמעס עלטערן גייען ארבעטן און נאך מער — גייען־אים גאנצע טעג צו זוכן ארבעט און ברויט.

פסח פון 1939 איז געווען א שווערער נסיון פאר דער לאמזשער אידישער באפעלקערונג. די 700 זל. פון אמעריקא־נער דזשאינט און 600 זלאטעס שטיצע פון די לאמזשער אין אמעריקע און ארץ ישראל איז געווען ווי א טראפן אין ים. עס האט געהערשט צייכאך הונגער צווישן די מאסן. מוטערס האבן מקנא געווען די יתומים־קינדער, וואס האבן ווער זאל פאר זיי זארגן. אנדערע האבן געוואלט זיך נעמען דאס לעבן כדי צו ברענגען זייערע קינדער צום גוטן מצב פון יתומים...

קאפיטל 33

„א בוקעט בלומען"

טאמער איז געווען קנאפ די מלוכה־גזירות, דער גע־זעלשאפטלעכער באיקאט פון די פאליאקן און אין אלגעמיין דאס געיעג פון די מאכט־האבער ארויסצורייסן דעם ביסל ברויט פון אידישן סוחר און בעל מלאכה, איז נאך צוגעקומען טעראר און כוליגאניזם; א איד האט נישט געקענט ארויסגיין אין אוועגט פון זיין שטוב. פוילישע שילער האבן באקומען אנווייזונגען: „שלאגט אידן, האט נישט קיין רחמנות". א מעשה מיט א פוילישן שילער פון פאלקס־שול וואס האט דערשטאכן מיט א מעסער א אידישן שילער, און די לערער האבן אים פארטיידיקט אין ער איז נישט באשטראפט געווארן. אויך דער גלח, דער רעליגיע־לערער, האט אים פארגעבן זיין זינד, ווייל זיין כוונה איז געווען לשם־שמים...

די פארשוועכונג פון בית־עולם

דער דעת הקהל איז געווען צוגעוואוינט צו צעשטערונג פון קברים אויפן אלטן בית־עולם: זייענדיק פארלאזן האט עס נישט אויפגעריסן די אויגן. אבער א חלול בית־קברות אויף א גרעסערן מאסשטאב, וואס איז באגאנגען געווארן אויף דעם נייעם בית עולם, וועלכער איז געווען באנוצט פון דער לאמזשער קהילה, האט דערשיטערט די אידישע באפעלקערונג. אין דער נאכט פון 23טן מערץ 1938 (?) זיינען צעבראכן געווארן מצבות פון 14 נפטרים, און 21 מצבות זיינען אינגאנצן צעקלאפט. די פאליציי־מאכט האט אנגעפאנגען אן אויספארשונג וועגן דעם אבער ס'האט נישט געבראכט קיין רעזולטאטן.



פארשוועכונג פון נייעם בית־עולם — קברים געשענדעט און מצבות צעבראכן

גירוש פון לאָמזשער פון דייטשלאַנד

וועז די נאַציס האָבן אָנגעהויבן אָרויסצוטרייבן די אין פוילן־געבאָרענע אידן פון דייטשלאַנד, האָבן די אידן אין פוילן רעאַגירט אויף דעם לויט דעם טראַדיציאָנעלן טרויע־ריקן שטייגער — תענית! אויף אין לאָמזשע איז דאָנערשטיק, ראש חודש ניסן, תרצ"ז (1937), אויסגערופן געוואָרן אַ תענית ציבור ווי אין גאַנצן פוילן. די גרויסע שול איז געווען געפאָקט מיט אידן. נאָכן לייענען „ויחל" ווי אין „אַ געבאַ־טנענע תענית" און יום־כּפור־קטן־תפלות, האָט דער רב שאצקעס געהויפן די אידן צו תשובה און דער עיקר צו אחדות קעגן אונזערע שונאים אין אונזערע אייגענע ריינן, ווייל דער שונא פֿאַרפֿאָלגט און ברענגט אום אָלע גלייך, אָן אונטערשייד פון פּאָליטישער איבערצייגונג אָדער סאָציאָלן שטאַנד. דאָס בלאָזן שופר ראש חודש ניסן האָט געמאַכט אַ דערשיטערנדיקן אינדרוק אויף די פֿאַרזאַמלטע. צום באַ־דויערן אָבער איז פון דעם קיין אחדות אין די אידישע ריינע נישט צושטאַנד געקומען.

די ערשטע פּליטים

אין גיכן זיינען געבראַכט געוואָרן אין דעם געגנט אַרום דער גרעניץ־שטאָט ווינצעוסי, נעבן קאלנא, 8 משפחות פון לאָמזשע, וועלכע האָבן געוואוינט פילע יאָרן אין פּריסן. צווישן זיי זיינען געווען: מ. מושינסקי, פֿאָדביעלסקי, פֿאס־מאַניק, א. אַנד. זיי־ער נאָענצער פֿאַרמעגן איז קאָנפּיסקירט געוואָרן. נאָר 10 מארק איז דערלויבט געווען מיטצונעמען פֿאַר קליינע הוצאות. דער לאָמזשער מאַגיסטראַט האָט אפילו נישט געפּונען פֿאַר נויטיק צו רעאַגירן אויף אַ גירוש פון אירע אידישע בירגער אין אַ פּשיטא שוין, אַז ער האָט גארנישט געטאָן זיי צו העלפן.

אויף דער איניציאַטיוו פון דער פרויען־ארגאַניזאַציע „וויצא" און אידישן געזעלשאַפטלעכן קלוב האָט זיך געגרינ־דעט אַ אידישער קאָמיטעט זיי צו העלפן. דער קאָמיטעט איז באשטאַנען פון: מ. ביאַלי, אַדוואָקאַט מ. גאָלדבערג, מ. ארלאָווסקי, מ. צעכאַנאָוויץ, ה. י. בערענהאָלץ, פ. גייסט, דענטיסטין העלענא פרישמאַן, מ. קאַלנסקי, י. כץ, פּאָסט־סאַרסקי, א. אַנד. הרב שאצקעס איז געווען ערן־פֿאַרזיצער. אַזוי ווי די קאַטאַסטראָפע איז געווען אַן אָלגעמיין אידישע, אַזוי אויך איז די הילף געווען באַשטימט נישט נאָר פֿאַר לאָמזשער פּליטים, נאָר געשיקט געוואָרן קיין וואַרשע צום צענטראַל קאָמיטעט. אין אַ קורצער צייט איז געשיקט געוואָרן קיין וואַרשע 2000 זל. באַלד — נאָך אַמאָל די סומע פון אייניקע קאָסטנס מיט קלייידער. די תלמידים פון דער העברע־אישער שול „תורה ודעת" האָבן אַוועקגעשאַנקען זייער חנוכה־געלט די סומע פון 26.20 זל. צו די קינדער פון די פּליטים וואָס האָבן זיך אַרומגעוואַלגערט אין זבאנשין. 13 פון זיי האָט מען אַרײַנגענומען אין „השגחת־יתומים".

אָבער נייע צרות האָבן אַוועקגעריקט די אָלטע און די וויכטיקע אַרבעט האָט אויפגעהערט. די באַיקאָט־באַוועגונג האָט קיין זאָך נישט אויסגעלאָזן. דער סינעמאַ־טעאַטער „מירעזש" איז אַרויסגענומען געוואָרן פון די אַרענדאַרן בודניק און קאַכאַנאָוויץ. דאָס זעלבע — דער אויפקויף פון די פעל אין שלאָכט־הויז איז צוגענומען געוואָרן פון ה. כץ און ליכטענשטיין און קריסטן האָבן פֿאַרנומען זייער אָרט.

עס איז דערגאַנגען צו אַזוינע אבסורדן אַז די פּא־ליאָקן פון אָרום פיאַנטניצע האָבן נישט געוואָלט זיך קורירן בייַ אַ אידישן דאָקטאָר פון זייער קרייז אַ באשטימטער דאָרט פון דער מאַכט. ער איז געוואָרן אָפּגעזאָגט אַן קאָמ־פּענסאַציע און עס האָט געדויערט אַ לענגערע צייט, ביז אַן אַנדער דאָקטאָר, אַ קריסט, האָט פֿאַרנומען זיין אָרט.

דער מאַגיסטראַט האָט געגעבן דערלויבעניש צו האַלטן פֿלאָאָטן אויף די סלופּעס פון טעלעגראַף 3 חדשים. דאָרט איז געווען אַן אויפרוף צו פֿאַליאָקן צו קויפן נאָר ביי קריסטן. אָפּגענער טערער, אפילו נישט אַלס באַגלייטער פון באַיקאָט, איז געקומען פון צייט צו צייט. אין דער נאָכט פון 25טן אָקטאָבער 1938 איז מען באַפֿאַלן דעם בית־מדרש „חברה ש"ס" און אויסגעבראָכן מער פון 100 שויבן. קומענדיק נאָך אַלעמען, נישט טרעפנדיק שוין קיינעם, האָט די פֿאַליציי אפילו נישט פרובירט אויסצוגעפינען ווער די וואַנדאַלן זיינען געווען.

צום נייַעס סיום האָבן די אידן אויסגעקליבן אַן אייגענעם וואַל־קאָמיטעט, ווייל די רעגירונג האָט נישט געפֿינען פֿאַר נויטיק צו באַשטימען אפילו איין איד אין אַלגעמיינעם וואַל־קאָמיטעט, נישט רעכענענדיק זיך מיט דעם פּאָקט, וואָס די אידן האָבן אויסגעמאַכט 35% פון דער גאַנצער באַפֿעל־קערונג.

„מה יפית"

נישט קוקנדיק אויף די אַלע דיסקרימינאַציעס, באַי־קאָם־אקציעס און אַנדערע נגישות מצד דער פּוילישער מאַכט זין באַפֿעלקערונג, האָבן די אידן דאָך דער־פּילט זייערע בירגער־פליכטן און נאָך אפילו מאַניפֿעס־טירט זייער פאַטריאָטיזם מער ווי געבוירענע קריסטן־פֿאַלאָקן, אינגעשלאָסן די מיטגלידער פון „נאַראָ". אין געלט־זאַמלונגען, אפילו פאַר ריין קריסטלעכע אינסטיטוציעס, האָבן די אידן בייַגעטראָגן מערער ווי זייערע כחות. באַזונ־דערס האָבן זיי דאָס געצייגט אין די פּייערונגען און זאַמלונגען צום זכרון־טאָג פון מארשאַל י. פּילסודסקי, וועז אידן האָבן אפילו זיך אַנגעשטרענגט אין אָרויסגעווייזן סופּער־פאַטריא־טיזם מיט רעדסע, זינגען פּוילישע פאַטריאָטישע הימנעס און דאָס ליד „די בריגאַדע". אויך האָבן זיי געשענקט צוויי שווערע מאַשין־ביקסן צום 33טן פּאָלק קומענדיק פון לאַגער. אַבער דאָס אַלץ האָט נישט אפגעשוואַכט דעם אַנטיסעמיטישן גיפט פון די „נאַראָ" חברה, וועלכע האָבן אויף דעם רעאַגירט אויף זייער אופן: די אידן האָבן געזויגן אונזער בלוט פאַר דורות און איצט ווילן זיי זיך אויסקויפן זייערע זינד מיט אַ טאָפּ לינדזן.

קאַפּיטל 34

ווען דער הימל האָט זיך פֿאַרוואָלקנט

אויף נאָך אַ גרעסערן מאַסשטאָב האָבן די אידן מאַני־פעסטירט זייער פאַטריאָטיזם, עפענענדיק זייערע הערצער און זייערע געלט־בייטלען און שענקענדיק גרויסע סומעס געלט פאַר באשיצונגס־פליכטן פאַר דער באַפֿעלקערונג קעגן ערפֿאַלאַנען. אין דער צייט וואָס פאַר אונזערע יתומים־הייזער איז געווען צענוג צו שענקען אייניקע זלאָטעס פאַר ארץ־ישראל — גראָשנס זייער אומגערן — האָבן זיי פאַר דער באשיצונג פון פוילן געגעבן הונדערטער טויזנטער זלאָטעס, און דאָס אפילו נישט פאַרמעגלעכע. אין דער ערשטער וואָך פון דער רעגירונגס וועגדונג נאָך ביישטייערונגען איז געזאַמלט געוואָרן 120 טויזנט זלאָטעס. די אָרמע תלמוד־תורה־קינדער, וועמען ס'איז געווען פאַרבאָטן צו קלייבן צווישן זיך גראָשנס פאַרן נאציאָנאַל־פאָנד אייגנטלעך אַ חודש צוליב זייער אָרעמקייט — האָבן געמאַכט אַ קאַמפּיין און האָבן געשאָפן 2 רעגירונגס־באַגדס; קינדער פון דער אידישער

פאלקס־שול נומער 7 האבן געשאנקען 380 זלאטעס אין צוגאב צו דעם גאנצן קאפיטאל, וואס זיי האבן פארמאגט אין זייער שפאר־קאסע 47.40 זלאטעס — אן אויסגוס פון פאטריאטיזם! 65% פון דער קריסטלעכער פוילן האט נאך 2 וואכן נישט געגעבן אזוי פיל וויפיל די 35%, דער אידישער טייל פון פוילנס באפעלקערונג האבן געשאנקען אין איין וואך!

די אידן, די באיקאטירטע, באראיבטע פון רעכט צו ארבעטן פארן ביסן ברויט, טעראריזירטע און פאגראמירטע, האבן ארויסגעוויזן אַ גרויסע מאס פארשטענדעניש, אבער נישט רעכענעדיק זיך מיט דעם אלעם, איז דער בעסטיאַלישער האס צו אידן נישט קלענער געווארן, און ביי דער ערשטער געלעגנהייט זיינען די אידן אויסגעראטן געווארן, פריער דורך דעם 33טן פאלק און דערנאך דורך די נאציס. אזוי איז דאס אויך געווען אין גאנץ פוילן: די פאליאקן, אלע קלאסן אן אויסנאם, און די נאציס — ביידע האבן געהאלפן איינע די אנדערע אין דער אויסראטונג פון מזרח אירעפעאישן אידנטום.



לאָמזשע, אַ שטאָט פון תורה
און קולטור

יום־טוב לעווינסקי

יעדער דור מיט זיינע רבנים

ר׳ שלמה זלמן ב״ר אהרן (ר׳ זלמלה חסיד)

דער ערשטער רב פון לאָמזשע



ס איז פעסטגעשטעלט געוואָרן דורך פיל היסטאָריקער, אַז די לאָמזשער קהילה איז אָנגעשטאָנען אומגעפער אין יאָר תקע״ב (1812), אין אַ צייט פון אומאָרדענונג, וועו די נאָפּאָלעאָנישע מחנות האָבן אַריינגעדרונגען אין פוילן און רוסלאַנד. פון אָנפאַנג אַ קלייניע קהילה, איז געווען געווג אַ מורה־הוראה זאָל פסק׳נען קלענערע שאלות. שוועריקייטן האָבן זיך אָנגעהויבן אין 1815 מיט דעם ערשטן רב פון לאָמזשע, ר׳ עקיבא אייגער, וועלכער איז נאָר אין 1819 אַוועקגעפאָרן קיין פּאָזנאַן, וואו ער איז נתמנה געוואָרן צום ראָש־ישיבה. ר׳ עקיבא איז אָבער נאָך אַלץ פאָרגעקומען ווי אַ רב פון לאָמזשע, ווייל ער האָט נאָך אַלץ געהאַלטן קאָנטאַקט מיט זיינע תּלמידים, וועלכע האָבן אים אָפט באַזוכט אין פּאָזנאַן. ר׳ עקיבא איז נפטר געוואָרן אין יאָר תרצ״ז (1837) אין פּאָזנאַן, וואו ער איז באַגראָבן אין דעם אַלטן בית־עולם.

ר׳ עקיבא איז אָבער נאָך אַלץ פאָרגעקומען ווי אַ רב פון לאָמזשע, ווייל ער האָט נאָך אַלץ געהאַלטן קאָנטאַקט מיט זיינע תּלמידים, וועלכע האָבן אים אָפט באַזוכט אין פּאָזנאַן. ר׳ עקיבא איז נפטר געוואָרן אין יאָר תרצ״ז (1837) אין פּאָזנאַן, וואו ער איז באַגראָבן אין דעם אַלטן בית־עולם.



מצבה פון ר׳ זעלמעלע חסיד, ערשטער רב אין לאָמזשע, געבליבן נאָענט אויפן חורבן אָלטן בית עולם. לעבן דער מצבה זיצט יעקב מאָביאַש, וועלכער האָט באַזוכט לאָמזש נאָכן חורבן.

רע שאלות פלעגט מען ברענגען קיין שניאַדאָווא פאַרן רב רבי זאב־וואָלף, אָסטראָוצער רב׳ס זון. אזש אין 1817 (תקע״ז) האָט לאָמזשע נאָך נישט געהאַט קיין ראש־אב־בית־דין. אַ באַווייז דערצו: אַ לאָמזשער מאַן איז געשטאַרבן פאַרנדיק מיט אַ שיף אויפן באַלטישן ים. אַן עדות, וואָס האָט דעם מת אַרייַנגע־וואָרפן אין ים, האָט דעם פאַקט .פעסטגעשטעלט פאַר אַ רב אין פראָנקפורט, דייטשלאַנד. איז כדי מתיר צו זיין די אלמנה חתונה־צו־האָבן, האָט דער שניאדאָווער רב געמוזט זיך עוסק זיין מיט דעם „תקנת עגונות" (פון אַ שאלה־תשובה גיט ספר אגודת אזוב, חלק אבן העזר, פון ראב״ד דטיקטין און ביאַליסטאָק).

הרב בנימין דיסקין

ר׳ בנימין דיסקין איז געווען לאָמזשער רב נאָך ר׳ זלמלה חסיד. ר׳ בנימין, געבוירן אין יאָר תקנ״ח (1769), איז געווען דער אייניציקער זון בייַ זיין פאָטער ר׳ לייב חסיד אין סלאָנים. זיין גאָנצע צייט האָט ער אָפּגעגעבן צו לערנען מיט זיין איינציקן זון בנימין. 13 יאָר איז ער אַלט געווען, וועו זיין פאָטער איז אויפגעגאַנגען קיין ארץ ישראל צו לערנען און פאַרטיפן זיך אין קבלה. פאַרן פאָרן האָט ער בנימינ׳ען חתונה־גערעכט, צו זיין בר־מצוה.

מען דערציילט, אַז אויפן זעגל־שיף קיין ארץ ישראל האָט ער און אַנדער צדיק זיין־גלייכן, ר׳ דוד־שלמה מחבר פון „לבושי שרד", זיך געטיילט מיט דער איינציקער גמרא, וואָס איז דאָרטן געווען: יעדער האָט געמוען אַ

אין 1819 בערך, איז דער פאָזנער רב, ר׳ עקיבא אייגער, געווען אין לאָמזשע אַ קורצע ווייל אויף זיין וועג צו דער חתונה פון זיין זון אין ווארשע. לאָמזשער נכבדים האָבן בייַ אים געבעטן בעת דער אויפנאַמע פאַר אים, ער זאָל ממליך זיין עפעס אַ רב, וואָס זאָל זיך פאַסן פאַר לאָמזשע. ר׳ עקיבא אייגער האָט רעקאָמענדירט דאָן זיין תלמיד ר׳ זלמלה פרומאָק, חסיד. וועו ער האָט פאַרנומען דעם כסא רבנות פון לאָמזשע פלעגט ער זיצן על התורה ועל עבודה און זיך געמיט, אַז די לאָמזשער בעלי־בתים זאָלן אויך טאָן ווי ער.

וועגן זיין חסידות און פרישות זיינען אומגעגאַנגען פילע אגדות. מער פרטים וועגן ר׳ זלמלה׳ס רבנות זיינען נישט פאַראַן. אין זיין צייט איז די אידישע לאָמזשע געוואָרן גרעסער, אַריבער די שכונה פון ריבאַקי ביים נאַרעוו; מער בתי־מדר־שים, אינסטיטוציעס פון חסד און צדקה, אַזוי אַז די צאָל אידן איז געוואָקסן. ר׳ זלמלה חסיד איז נפטר געוואָרן מפורסם ווי אַ גרויסער צדיק, ט״ו מרחשון ת״ר (1840), אויף זיין קבר האָט מען אָוועקגעשטעלט אַ שטיבל (אהל), דער ערשטער פון דעם מין אויפן אָלטן בית־עולם. פילע יאָרן נאָך זיין פטירה פלעגן אידן קומען צו זיין אהל תפילה־טאָן און לייגן דאָרטן קוויטלעך, קורצע בקשות געשריבן אויף קליינע שטיקלעך פאַפּיר. אין דער חורבן־צייט פון לאָמזשע דורך די דייטשן, פלעגן פילע גע׳רודפ׳טע אידן זיך אויס־באַהאַלטן אין די אהלים אויפן בית עולם ביי זיי זיינען צעשטערט געוואָרן צוזאַמען מיט דער גאַנצער שטאָט. זיין מצבה איז נאָך געשטאַנען אַ לענגערע צייט נאָך דער צעשטע־רונג פון זיין אהל.

האלבע גמרא און געלערנט. דערנאך האבן זיי זיך געביטן. קומענדיק קיין ארץ ישראל האט ער זיך מתחבר געווען מיט די מקובלים אין צפת. דאָרטן איז ער געשטאָרבן יונג, אין זייערע דיק 36 יאר אין 1813, תקע״ג (מילואים לתולדות חכמי ירושלים, כרך ג׳, 77).

אין גראָדנע איז ר׳ בנימין שנעל געווען מפורסם אלס עילוי און גרויסער בעל־מדות און נאך נאָר יונג איז ער אויפגענומען געווארן אלס רב אין דער שכונה פון דער אנדערער זייט פון טייך. דאָרטן איז ער געווארן א פאטער צו זיין זון ר׳ יהושע־לייב (1818). פון גראָדנע איז ער אוועק קיין וואלקאָוויסק אלס רב. דערנאך צוריק קיין גראָדנע אלס ראב״ד. שפעטער איז ער אנגענומען אין לאמזשע אלס ראב״ד. דאָרטן איז ער פאָרבליבן ביז זיין פטירה.

פאָר זיין פארלאזן גראָדנע האבן די בעלי־בתים, די לומדים, מיט וועמען ער פלעגט פארברענגען אין לערנען, זיך געזאָרגט וואס ער גייט זיי פארלאזן. זיי האבן פרובירט אים אפריידן פון גיין אין א קהילה נישט באוואוסט אין תורה. אבער אן דערפאלג. עס האט אויך נישט געהאלפן זייער אנווייזן אויף דער נישט־געלערנטקייט פון לאמזשער נכבדים, וואס האבן געשריבן גרייזיק די דאטע פון כתב רבנות: „י״א מנחם־א״, ווייל נאך תשעה באב שרייבט מען נאָר — „אב״ (הרב הערצאָג׳ס דערציילונג).

ר׳ בנימין האט אויפגעשטעלט גרויסע תלמידים. איינער פון זיי איז געווען ר׳ יצחק אלחנן ספעקטאָר, רב פון קאָווגע. ר׳ בנימין האט געהאט אן אריסטאָקראָטישן אויסזען און געטראָגן שיינע און ריינע בגדים. געפירט א רייכן טיש שטענדיק מיט פיל אורחים. זיינע זין זיינען געווען: ר׳ יהושע יהודה־לייב, וואס האט געירש׳נט זיין פלאץ, ר׳ אברהם שמואל, ר׳ זרח אין ר׳ נח־יצחק וועלכער איז געווען א מורה־צדק אין לאמזשע.

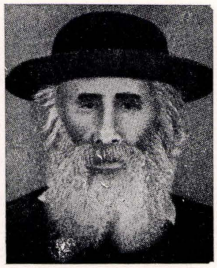
די גרעסטע און ליבסטע מצוה ביי ר׳ בנימין דיסקין איז געווען צו לערנען מיט זיינע זין תורה ווי עס שטייט געשריבן ושננתם לבניך. ער האט עס געשטעלט העכער אפילו ווי דאָוונען „כל נדרי״, ווייל ער האט געלאזט וואָרטן די אידן אויף זיך בעת כל נדרי און צו אלעמענס דערשטוי־נונג נאָר געלערנט מיט זיינע זין. קיין ספרים האט ער נישט געשריבן אבער זיינע חידושי תורה זיינען צעשפרייט אין שאלות־תשובות פון אנדערע רבנים פון זיין צייט.

בערך א יאר פאר זיין פטירה איז ער און נאך רבנים פון יענער גרויסער רוסלאנד אויסגעקליבן געווארן דורך דעם מיניסטער פון בילדונג אוואראוו אין 1843 צו באטראכטן דעם פראיעקט פון דער רעגירונג צו עפענען שקאלעס פאר אידישע קינדער אנשטאט חדרים. ר׳ בנימין, נישט וועלנדיק נעמען אויף זיך אחריות אין אזא קאָרדינאָלער פראגע פאר אידן, האט זיך געמאכט קראנק. א דאקטאר האט באשטע־טיקט אז ער טאר נישט פארלאזן זיין בעט. אויף זיין ארט איז געפארן ר׳ איציקל פון וואלאזשין, ר׳ חיים וואלאזשינערס זון. די איבעריקע אנטיילנעמער אין יענער אסיפה זיינען געווען: ר׳ מנחם־מענדל פון ליובאָוויץ, פירער פון חסידים אין ווייס־רוסלאנד, דר. מאקס ליליענטאל, ר׳ בצלאל שטערן, מנהל פון אידישער שולע אין אדעס, און ר׳ ישראל היילפערן פון בערדיטשעוו („הפלס״, תרס״ב, צווייטער יאר).

ר׳ בנימין דיסקין האט אויסגעפורעמט די לאמזשער קהילה און איר דערהויבן צו א הויכער מדרגה. ער האט אריינ־געבראכט אין איר דעם גייסט, כאראקטער פון קולטור און תורה אזוי ווי די ליטווישע שטעט האבן געהאט. א דאנק אים איז לאמזשע געראטעוועט געווארן פון חסידות און פא־נאטיזם און איז נישט געווען גלייך צו די ארומיקע שטעט ווי אסטראלענקא, אסטראָוו, א. אנד. ר׳ בנימין דיסקין איז נפטר געווארן אין זיינע מיטעלע יארן צו 45 יאר. אויף זיין קבר איז געשטעלט געווארן אן אהל נאענט צו ר׳ זלמלה׳ס.

הרב ר׳ יהושע יהודה לייב דיסקין

נאך ר׳ בנימין איז געווען אין לאמזשע ראב״ד זיין זון ר׳ יהושע־לייב. צו ערשט, באלד נאך דער פטירה פון זיין פאטער, איז ער נאָר געווען רב, מורה צדק, אבער נישט ראב״ד, ווייל ער איז דאן אלט געווען אינגאנצן 25 יאר. לאמזשער קהילה האט דאן געזוכט א ראב״ד צייטווייליק צו העלפן דעם יונגן ר׳ יהושע־לייב. די שכירות פאר אזא שטעלע איז באשטאנען פון 6-8 רובל א וואך און א דירה



הרב ר׳ יהושע לייב דיסקין

מיט האלץ („המגיד״, תרי״ח, 1858, נר. 35). נישט קיין פריינט־לעכע באציאונגען האבן געהערשט צווישן רב און זיינע בעלי־בתים, און נאך 15 יאר רבנות אין לאמזשע פארלאזט ער די שטעלע און גייט קיין מעזריטש.

עטלעכע כאראקטעריסטישע פאקטן. איינמאל אום יום־טוב זיינען די נכבדי הקהל ארויינגעקומען צום רב צו „בעטן גוט־יום־טוב״, ווי דער מנהג איז געווען, און דער רב האט בפירוש געזאגט אז ער וויל נישט זיי זאלן זיצן ביי אים אין הויז („המודיע״, נומ. 30).

א גביר, וואס האט נישט געקראגן ענענג כבוד פון רב לויט זיין גרויס עשירות, האט איינמאל ביינאכט ארויינגע־וואָרפן א שטיין אין זיין פענצטער פארוואזאנדיק שרעק צום רב און זיינע בני־בית און איינ א קליינעם שאדן. דער רב האט עס געוואלט פארשווייגן, אבער דער גביר האט די זאך מפרסם־געווען אז „אימיצער״ האט געוואָרפן. ר׳ יהושע־לייב האט דאן אויסגעזידלט דעם גביר (איבערגעגעבן פון הרב יעקב־משה הרל״פ ז״ל).

ווען ר׳ ישראל סאלאנטער איז אויפן וועג צו טאן א שידוך פאר זיינעם א זון געווען א גאסט אין לאמזשע, האבן די נכבדי הקהל אים געוואלט מאכן פאר א שליח צו געבן ר׳ יהושע־לייבן געלט עד זאל פארלאזן לאמזשע און גיין אין אן אנדער שטאט. ר׳ ישראל סאלאנטער האט זיי געשטראפט, וואס זיי זיינען צו גראב צו זייער רב, ווייל זיי זיינען שוין צופיל איינגעוואוינט מיט אים. בעסער וועט זיין זיי זאלן פארלאזן לאמזשע אן זיי זאלן נישט מטריח זיין אן אדם גדול (דערציילט פון זעלבן).

אין מעזריטש האט ר׳ יהושע־לייב דיסקין געדינט אלס ראב״ד 3 יאר, אויפן פלאץ פון ר׳ יום־טוב ליפמאן היילפערן. נאך די 3 יאר, אין 1861, ווערט ער אויפגענומען אויפן כסא־רבנות אין קאוונא. אבער אויך דארטן האט ער נישט קיין מנוחה צוליב זיין נאטור פון וועלן אלעמען הערשן און קאוונע איז געווען א שטאט פון לומדים, משכילים און אויך תקיפים.

אט איז א פאקט: דער בעל־טאקסע, דער איד וואס האט געהאלטן אין ארענדע דעם פלייש־אפצאל, איז נישט געפעלן דעם נייעם רב און ער באפעלט אים אפצוזאגן זיך פון דער ארענדע. יענער, א תקיף, ווי אלע אין יענער קאטעגאריע אידן, פארמסר׳ט דעם רב פאר דער מאכט און דער גובערנאטאר פארארדנט דעם רב צו פארלאזן קאוונע אין 48 שעה... ר׳ יהושע־לייב דיסקין קומט צוריק קיין לאמזשע צו זיין ברודער, דער מורה־הוראה ר׳ נח־יצחק, נאך א קורצן הערשן אין קאוונע, עפעס מער ווי א יאר. לאמזשער רבנות איז נאך נישט געווען פארנומען. דאס איז געווען אין 1863, א שוועריע צייט פאר פוילן בכלל און פאר אידן בפרט, צוליב די אויפשטאנדן פון די פאליאקן און די שטראף עקס־פעדיציעס פון די קאזאקן. די קהילה האט דעם רב אויפגע־נומען פריינטלעך, אבער דער רב האט זיך שוין נישט געפילט אויף זיין פלאץ. ער שרייבט צו זיין פריינט, דעם אוגוסטא־ווער רב, ר׳ שמואל־אבי־גדור, אז אין לאמזשער קהילה הערשט שנאה און קאנקורענץ ר״ל.

נאך די דרכי יאר און איניקע חדשים, אין 1866, האט אים די שטאט שקלאוו געשיקט א כתב־רבנות און ער איז דארטן געווען ראב״ד די נאכפאלגנדע 8 יאר. אין 1874 גייט ער אריבער קיין בריסק, א כסא־רבנות פון די וויכטיקסטע אין פוילן־ליטע. 4 יאר איז ר׳ יהושע־לייב געווען דארטן רב; מען וועגדט זיך צו אים מיט שאלות פון נאענט און וויים. אין יאר 1877 פארבענקט ער זיך נאך ארץ ישראל און ער מיט זיינע בני בית גייען־אויף קיין ירושלים. אן אנדער נוסח דערציילט, אז ר׳ יהושע־לייב האט געמוזט עולה־זיין קיין ארץ ישראל, ווייל ער איז געפרופן געווארן צו דין־וחשבון פאר זיין רבצינ׳ס אריסטאקראט אינגאליציע ביי אים געלט צו איין צד אן דעם וויסן און הסכמה פון צווייטנס. האט דער רב זיך מקדים געווען און אוועק קיין ירושלים.

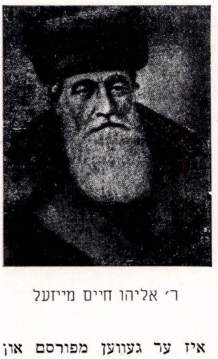
אט דא האט ער געפונען זיין ארט: רבנים און לומדים האבן באשטימט דעם „לאמזשער רב״ פאר א ראב״ד איבער דער אשכנזישער עדה. דאס איז געווען דאס יאר 1888 (תרמ״ט) לויט די רבנישע טראדיציאנעלע חשבונות א יאר פון שמיטה. ד. ה. א יאר, וואס עס איז פארבאטן אין דער תורה צו באארבעטן דעם ארץ־ישראל־באדן. ס׳איז אבער פארן א חילוקי־דעות אין דער רבנישער וועלט צי דער תורה־ געזעץ פון שמיטה איז אויך חל וועגן אין ארץ ישראל וואויענען וויניציק אידן וויייל דער גרעסטער טייל איז צעשפרייט אין גלות. דער קאוונער רב ר׳ יצחק־אלחנן, צו הילף פון די ביסל ארץ ישראל קאלאניסטן, האט ארויסגעגעבן א פסק־דין מען זאל זיך באגיין מיט שמיטה אין ארץ ישראל אזוי ווי מיט מכירת־חמץ איבעראל — פארקויפן די אידישע פעלדער צו ארבעער און זי זאלן זיי באארבעטן. ר׳ יהושע־לייב דיסקין איז געווען אין ענין שמיטה, אזוי ווי אנדערע, א מחמיר און האט פארארדנט די ביסל אידישע קאלאניסטן צו רוען און הונגערן א גאנצן יאר. ער האט מיט דעם ארויסגערופן מחלוקת און שנאה מצד די חובבי־ציון איבעראל. די רביצן, שרה, האט אים געמוטיקט אין זיין קנאות און עקשנות. זי האט איך געווארט און זיך געמישט אין די רבנישע שאלות.

אין ירושלים איז ר׳ יהושע־לייב דיסקין געווען זייער טעטיק. ער גרינדעט און זארגט פאר ישיבת אהל־משה. ער עפנט א בית־יתומים פאר ארעמע יתומים זיי זאלן נישט ארויסגפאלן אין נעץ פון „מיסיאן״. דער דיסקין „בית יתומים״ עקזיסטירט נאך היינט אין ירושלים. ר׳ יהושע־לייב׳ן האט מען גרעפון דארטן „דער בריסקער רב״ הגם ער איז געווען מייסטן אין לאמזשע און פארבליבן פארבונדן מיט לאמזשע. ער האט פארנומען די שטעלע פון דעם ראש הכולל פון חלוקה־ אידן פון לאמזשע־סובאלק.

זייענדיק א גרויסער קנאי צו אלץ וואס איז טראדיציא־ נעל־ארטאדאקסישם, האט ער געקעמפט קעגן ביל׳ויים, משכי־ לים, א. אנד. ער האט אויסגעשלאסן פון חלוקה־כולל, ד. ה. צוגענומען עקזיסטענץ־מעגלעכקייטן ביי די וועלכע האבן געשיקט א קינד אין א בית־ספר — אפילו אזא, וואס האט זיך געפירט לויט דער מסורה. א קרבן פון זיינע קנאות איז אויך געווען ר׳ יהושע יעלין, געשטאמט פון לאמזשע, פארן שיקן זיין זון דוד (דער, וואס איז שפעטער געווען פראפעסאר אין ירושלימער אוניווערסיטעט) צו לערנען די לאנד־שפראך, חשבון און נאטור־וויסנשאפט אין בית־ספר למ״ל. ר׳ יהושע יעלין איז געפארן קיין אייראפע און זיך באקלאגט פאר די תומכים פון כולל לאמזשע־סובאלק. ר׳ יהושע־לייב דיסקין איז געגאנגען אזוי ווייט ווי צו מחרים זיין און דערווייטערן פון חלוקה א כשר׳ן מלמד, וואס האט געלערנט תורה און יראת שמים מיט די קינדער פון בית ספר למ״ל. דאס האט ארויס־ גערופן גרויס קעגנערשאפט צו אים. שפעטער, אין א הספד ביי זיין לוויה, האט מען צעטראגן אן אנדער וועגן ארסיע, אז נישט הרב דיסקין, נאר אנדערע האבן דאס אלץ געמאן אין זיין נאמען פעלשנדיק זיין חתימה, א. ז. וו. אבער ר׳ יהושע־לייב איליין האט פון דעם נישט געווארט אין ירושלים, האט זיך דער נר־תמיד אין לאמזשער גרויסן בית־מדרש פון זיך אליין פארלאשן.

רבי אליהו חיים מייזעל

ר׳ אליהו־חיים איז געווען איינער פון די גרעסטע רבנים אין דער גרויסער רוסלאנד. געבוירן אין האראדאק, ווילנער גובערניע, אין 1821. זיין פאטער, א רייכער בעל־הבית, האט געשטאמט פון רבי ישראל פון ראזינאי. זיין מוטער, א טאכטער פון ר׳ אליעזר גרייבער פון סלאנים (מחבר פון „דרכי אליעזר"). צו 12 יאר האט ער חתונה געהאט מיט א פינסקער מיידל. ר׳ יעקב קאהלינער גיט אים א כתב־סמיכה נאכן פארהערן אים. דער זיווג איז נישט געווען געראטן אין ער גט זיך אין הייראט זיין ברודער־ס טאכטער. צו 19 יאר ווערט ער רב אין האראדאק.



ר׳ אליהו חיים מייזעל

שוין דאן איז ער געווען מפורסם אין האט געניסן אנטייל אין א רבנים צוזאמענפאר אין מינסק. אין 1853 ווערט ער רב אין דעריציץ, גראדנער גובערניע. אין 8 יאר שפעטער פארנעמט ער דעם כסא־רבנות אין פרוזאני פאר די נאכפאלגנדע 6 יאר. ער ברענגט ארויין דארט ארדענונג אין געזעלשאפטלעכן לעבן און פירט איין פארבעסערונגען אין די אינסטיטוציעס. אין דער מגפה פון כאלערע שטייט ער אין שפיץ פון רעטונג. ער גרינדעט א שפיטאל ווי א מוסטער פאר דער גאנצער סביבה. א דאנק זיינע באמיאונגען זיינען די מגפה־קרבנות געווען נישט פיל.

אין יאר 1867 איז ער אנגעקומען קיין לאמזשע און געדינט די קהילה 12 יאר. דא איז ער געווען באליבט ביי אלעמען, חסידים אינגעשלאסן. ער האט געקענט די רוסישע שפראך און ער איז דערביבער געווען געאכטעט ביי די מאכט־האבער, דעם גובערנאטאר און אנדערע הויכע באאמטע.

אין זיין צייט איז געווען א געזעץ אין רוסלאנד, אז פאר 400 רובל האט יעדער זיך געקענט באפרייען פון דינען אין דער ארמיי ווען זיין צייט קומט. פארשטייט זיך, אז נישט כיל זיינען געווען ביכולת דאס צו טאן אין האבן געמוזט גיין דינען. ר׳ אליי־חיים האט דערביבער געגרינדעט א פדיון שבויים פאנד צו העלפן די נישט פארמעגלעכע אויך זיך אויסצוקויפן פון מיליטער דינסט.

זיינע קאמפיינס פאר דעם פאנד האבן זיך געצויגן יעדעס יאר פון שמחת־תורה ביז חנוכה, מיטן אנטייל פון די שטעט־לעך ארום לאמזשע מיט זייערע רבנים. אפילו ווען די רוסישע רעגירונג האט געהערט די אויסלייז־סומע ביז 1000 רובל, האט ר׳ אליי־חיים זיך נישט מייאש געווען. שבת־בראשית, גלייך נאך שמחת תורה, נאכן שטאלנט, ווען אלע בעלי־בתים שלאפן דעם תענוג־שלאף פון שבת, איז ע־ ארומגעגאנגען מיט א גוי, וועלכער האט געטראגן א זעקל, אויך זיינע דיינען זיינען מיטגעגאנגען. אזוי פלעגט ער אריינקומען צו די פארמעגלעכע בעלי־בתים און אויפוועקדיק פון שלאף זיך געהייסן עפענען די אייזערנע קאסע און ארויסגעבן די סכומים וואס ער האט פארלאנגט פאר פדיון שבויים. די אויפגעוועקטע, דערשראקענע האבן נישט געוואגט צו אנטאגן דעם רב מיט זיינע באגליטערס אין א נויטיקייט, וואס דער רב טוט אים שבת אפילו, און פלעגן געבן.

אן אנדער נוסח איז דא, אז ער האט די צו־שטוינען־מאכנדיקע־זאמלונג דורכגעפירט יום כפור צו כל נדרי: ער האט נישט דערלויבט צו דאוונען כל נדרי ביז מען וועט אים נישט שאפן די נויטיקע סכומים פאר פדיון שבויים. אידישע בחורים זאלן נישט דארפן פארגיסן זייער ב׳וט, אדער אויסשטיין צרות אין דער ארמיי פארן צאר.

דער פדיון שבויים פאנד האט געהאלפן אויסליין אידן פון דינען „פאניען" און אויך אויסקויפן אידן פון זיצן אין טורמע אדער געווינען א משפט אין גוי־אישן גערייכט. אויס־לייזן א לערנער פון דער ארמיי אדער אזעלכן וואס האט אויסגעהאלטן א פאמיליע, איז נישט געווען קיין אפהאלט; וויפל ס׳איז געווען נויטיק האט ר׳ אליי־חיים געשאפן און געגעבן. וען עס איז פארט נישט געווען די נויטיקע סומען אין בער־געלט, האט ר׳ אליי־חיים געמאכט הלוואות ביי גבירים אדער אין בענק און ער האט ג׳חתמ׳עט די וועקסלען. וען די דאטע פון צאלן איז געקומען און ער האט נישט געהאט קיין געלט, פלעגט ער מאכן אן אנלייע צו באצאלן די פעליקע וועקסלען. אזוי ארום פלעגט ער זיך פארוויקלען אין חובות אין די טויזנטער אין צענער־טויזנטער רובל.

א־ן פארלויף פון 9 יאר האט ער געהאט זיין איידעם, ר׳ גבריאל הלוי סעגאל, דער ווארשעווער עילוי, פאר זיין סעקרעטאר, וועלכער האט אים פיל געהאלפן. ער האט ג׳עשמ׳ט ווי א פשרה־מאכער און א רודף־שלום. נאכדעם איז ער געווארן שניאדאווער רב. וען ר׳ אליי־חיים איז אוועק קיין לאדזש, האט ער אריבערגעבראכט צו זיך ר׳ גבריא־ל׳ן. און ער איז דארטן פארבליבן אונטערן נאמען: „דער שניאדאווער רב".

אין לאמזשע האט מען דערציילט וועגן ר׳ אליי־חיימס גאונישן אינפאל: ער מיט נאך נכבדי קהל זיינען געפרוכן געווארן פארן צאר וועגן עפעס אן ענין פון חנוך. ס׳איז גראדע אויסגעקומען אים שבת. דער קייסער האט מכבד געווען יעדן מיט א ציגאר. אלע האבן אנגענומען און ג־ע־רויכערט צוליב כבוד המלכות. ר׳ אליי־חיים האט ניט פאר־רויכערט, נאר פארבאהאלטן דעם ציגאר. אויף דער פראגע פון קייסער פארווארפ ער רויכערט נישט, האט ער ג־ע־ענטפערט, אז א מתנה פון א קעניג דארף מען גוט באהאלטן און נישט אוועקלאזן מיטן רויך.

נאך ר׳ אליי־חיימס פארלאזן לאמזשע האבן די פרנסים איינגעלאדן דעם זאמבראוויר רב, ר׳ ליפא־חיים, ער זאל צייטוויליק פירן די קהילה ענינים. די רוסישע מאכט־האבער האבן אים נישט באשטעטיקט צוליב זיין נישט פייאקייט צו רעפרעזענטירן די קהילה וויייל ער איז נישט געווען געלערנט אין וועלטלעכע לימודים. ער האט צייטוויליק געדינט דער לאמזשער קהילה אלס רב ביז ר׳ אליעזר־שמחה ראבינאוויץ איז געווארן לאמזשער רב. דאן האט ער זיך צוריק־געקערט קיין זאמבראוו. זיין פלאץ אלס רב האט פארנומען זיין איידעם ר׳ דוד רעגענסבערג, וועלכער איז אומגעקומען דורך די דייטשן אין עלטער פון 90 יאר.

ר׳ נוח יצחק דיסקין

ר׳ נוח־יצחק (נוח־איצי) דיסקין איז געווארן מורה־הוראה אין לאמזשע אין יאר תרל״ד (1874). אין זיין אויסזען און קליידונג איז ער געווען א מוסטער פון פינקייט אזוי אויך אין זיינע מדות. להפוך פון זיין ברודער ר׳ יהושע־לייב איז ער געווען א פריינטלעכער און א מקיל אין שאלות. ער איז געווען א חובב־ציון, נישט ווי זיין ברודער אין פלעגט זיך אליין באטיילקן אלס רעדנער אין זייערע אסיפות. אין זיינע לעצטע יארן איז ער געווען שווער אויף דער שמיעה.

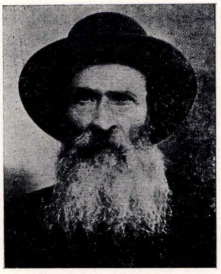
הרב ר׳ יצחק־אייזיק הלוי הערצאג האט דערציילט, אז ווען ר׳ נוח־יצחק איז נפטר געווארן האבן חברה־קדישא און די נכבדי הקהילה אים געוואלט מקבר־זיין נעבן זיין פאטער ר׳ בנימין ז״ל, אבער ס׳איז נישט געווען קיין ארט פאר א קבר צווישן די 3 אהלים ר׳ זלמלה׳ס, ר׳ בנימינ׳ס און מאקאווער רב׳ס. דארט האט שטענדיק געבראכט א נר תמיד. לאמזשער חברה־קדישא קלערט וואס צו טאן עס זאל זיין א נחת־רוח פארן זון צו רוען נעבן טאטן, אבער ווי אזוי? זיי קוקן זיך ארום — ערשט ס׳איז געווארן ברייטער דער פלאץ ענגוג פאר א פערטן קבר. האבן זיי אים דארטן מקבר געווען.

(לויט ר׳ טוביה פענסטער פון ר׳ נוח־יצחקס מקורבים)

וועגן ר׳ נוח־יצחקס באציונגען פערזענלעכקייט איז פיל דערציילט געווארן. וואו ער פלעגט זיך באוויזן, איז ליכט און פרייד געקומען מיט אים. פאליציי פלעגן שטיין פאר אים מיט „אכטונג״, מיט די הענט ביים שליים פון קאפ ווי פאר א גובערנאטאר. דער ארטיסט־מאלער באגאצקי האט געזאגט, אז מען דארף האבן ראפאעל׳ס אדער רעמ־בראנדט׳ס פענזל צו קענען מאלן די פאטריארכאלישע פיג׳ור פון ר׳ נוח־איצי׳ן. זיין ערשטע פרוי איז אים געשטארבן יונג. זיין צוויטע פרוי, מינדל־צירל, איז געווען א טאכטער פון גרויסן גביר ר׳ איטשע לעוו פון וואלקאוויסק, זיינע א קרובה, א גרויסע געלערנטע און א שיינע. זיין פערזון־לעכקייט האט אויך זייער שטארק אויסגענומען ביי דעם פראנקפורטער באראן ראששילד, ווען ער איז דארט געווען מיט נאך א רב, ווייל ער האט געקענט גוט דייטש. ער איז אזוי געפעלן געווארן דעם באראן, אז ער האט אים פארגעלייגט צו ווערן רב אין פראנקפורט. אבער ר׳ נוח־יצחק האט נישט אנגענומען די פראפאזיציע. ער האט בעסער געוואלט פארבלייבן אין זיין געבורט־שטאט לאמזע.

ר׳ אליעזר שמחה ראבינאוויץ

שווער איז געווען פאר לאמזשער פארשטייער צו געפינען א רב, ווען׳ל כער זאל ראוי־זיין צו פארנעמען דעם כסא־רבנות פון ר׳ אלי־חיים מייזעל. נאך לאנג און פיל אסיפות וועגן פארשידענע קאנדידאטן איז באשלאסן געווארן אויפצונעמען ר׳ אליעזר־שמחה ראבינאוויץ, א געבוירענער אין קאוונע, צו זיין דארט ראב״ד. אין זיין יוגנט שמ׳ט ער אלס עילוי מופלג. יונג האט ער חתונה געהאט מיט א טאכטער פ׳ן ר׳ לוי יפה, וואס שטאמט פון מהר״ם יפה, מחבר פון לבושים. געגעסן קעסט ביי זיין שווער אין ראנאוא עטלעכע יאר און דארטן זיך פארפאלקאמט אין תלמוד און פוסקים אין אלגע־מיינער בילדונג. לערנט פלייסיק די רוסישע שפראך און יור־ריספרודענץ אלס פארגלייך מיט די דיני התלמוד. אין גיכן נעמט מען אים אויף פאר רב אין ראנאוא. פון דארטן ווערט ער ענגומען קיין שאדאווא — א ווייטיקע שטאט אין ליטע. אין דער זעלבער צייט האט מען אים פארגלייגט צו ווערן ראש ישיבה אין וואלאזשין.



רבי אליעזר שמחה ראבינאוויץ

איינמאל אויף זיין וועג קיין וואַרשע מיטן שאסיי קאוונע־וואַרשע, שטעלט ער זיך אפ פאר א ווייל אין סטאוויסק, לאמזשער גובערניע, און טרעפט דארט ר׳ אייזל חריף מיט נאך רבנים פון דער סביבה. ר׳ אליעזר־שמחה האט גע־פרעגט ר׳ גייזלען קשיות. ר׳ אייזל האט פרובירט זיי פארענטפערן, אבער ר׳ אליעזר־שמחה האט זיי ווידער אפ־גע־פרעגט (ער איז דאן געווען נאך גאר יונג). ר׳ אייזל, נאכן גוט באטראכטן זיין פרעגער, האט דאן זיך אויסגעדריקט: אט האבן מיר פאר זיך א גאון.

ר׳ אליעזר־שמחה האט אין 1859 פארנומען דעם כסא־רבנות אין סובאלק, אויפן ארט פון ר׳ שמואל מאהילעווער, וואס איז אוועק קיין ביאליסטאק, פון סובאלק, א שטאט מיט לומדים און משכילים און באוואוסט מיט איר מסחר, איז זיין נאמען אין גאוואנרן מפורסם איבער דער לענג און בריים פון רוסלאנד.

אין יאר 1873 וועט ער געלאדן קיין קאוונע צוזאמען מיט ר׳ שמואל מאהילעווער און אנדערע גדולים צו באטראכטן די מיטלען קעגן דער גזירה פון דער רוסישער רעגירונג צו שליסן די „חדרים״ אין רוסלאנד. אין דער צווישער־צייט איז ער געווען אין ווילנע, אין ר׳ מתתיהו שטראשונ׳ס הויז, איז געווען ר׳ אליעזר־שמחה פון די הויפט רעדנער און פון די ערשטע חותמים אויף א וועגדונג צו בארון ראששילד אין פראנקפורט ביים מיין, אז ער זאל ווירקן אויף בארון גינצבורג עפעס צו טאן וועגן דעם. דער לעצטער, דער־האלטנדיק ראשטשילדס ברייוו אין פאריז, וואו ער איז דאן געווען, פארט גלייך אפ קיין רוסלאנד. אין דעם קאמיטעט צו בעטן דעם בארון גינצבורג זיך משתדל צו זיין וועגן דעם זיינען געווען: ר׳ אליעזר־שמחה, ר׳ שמואל מאהילעווער און ר׳ יעקב באריט פון ווילנע.

פון סובאלק איז ער אנגעקומען אין לאמזשע אין יאר 1877. ר׳ אליעזר־שמחה האט געפירט זיין רבנות מיט גדלות און תקיפות קעגן רייכע, ווייל ער איז אליין געווען רייך. ער האט פארמאגט א גרויסע הויז, וואס איז געשטאנען אויף 2 גאסן מיט א ווינקל: דווארנא און פלאץ סענקעוויץ. די זעלבע האלטונג האט ער געהאט לגבי די מאכט־האבער און צייטנווייז נאך אין א גרעסערער מאס, ווייל ער איז געווען קלאר אין רוסישער געזעצגעבונג. אן אילוסטרירנדער עפיזאד: לאמזשער גובערנאטאר, בארון העסטן, האט אים פארארדנט צו מאכן א צעמענט טראטואר ארום זיין הויז, וואס האט ביז דאן נישט געהאט. וויסנדיק, אז ס׳איז נישט קיין געזעץ אים צו צווינגען דאס צו טאן, האט דער רב נישט אויסגע־פאלגט דעם פארארדנונג. האט דער גובערנאטאר דערלאנגט אויף אים ארעסטירט, אבער ר׳ אליעזר־שמחה האט דארט

גע׳טענה׳ט זיינס און האָט געווּאוּנען. דע׳ באַליידיקטער גובערנאַטאָר האָט אפּעלירט קעגן דעם אורטייל צום קרייַ־גערימט און האָט געוואונען מיט דער הילף פֿון שוחד. ר׳ אליעזר שמחה האָט אפּעלירט צום העכסטן גערימט אין פּעטערבורג און באַזיצט זיינע טענות אויף דעם, אַז ס׳איז ניטאָ אַזאַ געזעץ צו צווינגען אַ רוסישן בירגער צו מאַכן אַ טראַטוּאַר. ר׳ אליעזר־שמחה האָט עגדלעך ווידע־געוואונען קעגן גובערנאַטאָר. דאָן איז דער רב אַליין אַרי־בערגעגאַנגען צום גובערנאַטאָר און אים געלאָזט וויסן, אַז יעצט גייט ער טאָן לפּנים משורת הדין, בעסער ווי דאָס געזעץ פּאַדערט, און אין גיכן וועט זיין הויז האָבן אַ טראַטוּאַר. אָבער פּאַר אַ לענגערער צייט האָבן זיי נישט געפונגן קיין געלעגנהייט.

עס האָבן, צום באַדויערן, נישט געפעלט קיין אידן, וואָס זיינען געשטאַנען מיט נאַשאַלסטווּ, די מאַכט־האָבער. די דאָזיקע אידן האָבן זיך קאָנצענטרירט אין בית־המדרש „מגן אברהם", וואָס ר׳ זושמאַן יעבץ איז געווען פון זיינע גרינדער (פּאַטער פון באַוואוסטן שרייבער זאב יעבץ). איינ־מאָל האָבן די גבאים פון „מגן אברהם", צווישן זיי הערש־בער געלצינסקי און דער גביר פּאַקרויסקי, פּאַרגעלייגט פּאַר ר׳ אליעזר־שמחה׳ן אַ געוויסן חיים־מאיר פּאַר אַ שוחט אין דער רב האָט זיי אָפּגעזאגט, און וועז זיי זיינען געוואָרן צוזדריגלעך, האָט ער מיט כעס אַ זאָג געטאָן, אַז אזוי לאַנג ווי ער וועט זיין לאַמזשער רב, וועט חיים־מאיר נישט זיין קיין שוחט אין לאַמזשע. האָבן די בעלי־בתים אָלץ אָנגעשטאַנען אין אים געוענטפערט, אַז זיינע רבנות איז געבונדן מיט חיים־מאיר׳ס פּארנעמען די שטעלע פון אַ שוחט אין לאַמזשע. האָט דער רב מיט שטאָלץ זיי געוענטפערט, אַז ער שטייט נישט אין לאַמזשער רבנות. די „מגן־אברהם" תקיפים האָבן זיך אָנגעכאפט אָן דעם אויסדרוק ווי אָן אַן אויצר און גלייך גע־מאַלדן דעם גובערנאַטאָר, אַז ר׳ אליעזר־שמחה ראבינאָוויץ האָט זיך עפּנטלעך אָפּגעזאגט פון זיין אמט.

פּאַרן גובערנאַטאָר איז דאָס געווען דערפּרייַענדיקע נייַעס. ער האָט עס אויך גלייך אויסגענוצט און געמאַלדן דעם שטאָט־פּרעזידענט, אַז ער זאָל גלייך אויפֿהערן צו צאָלן שכירות דעם רב און אַרויסשטעלן אים פון דער קהל׳שער דירה, וואָס ער פּארנעמט איבערן גרויסן בית מדרש. גלייך זיינען געשיקט געוואָרן פּאָליציאַנטן, וועלכע האָבן אַרויס־געשטעלט דעם רב׳ס אָלע זאכן אין גאָס פּאַרן בית מדרש. אָלץ איז געטאָן געוואָרן אזוי שנעל ווי מעגלעך, פונקט פּרייטיק פּאַר ליכט־בענטשן. עמד האָט זיך מאָמענטאָל דער־וואוסט און געהאַנדלט שנעל; זיי האָבן אַריבערגעטראָגן זיינע מעבל אין ספּרים אָנטקעגן אין הויז פון הכנסת־אורחים בית איבער שבת. און דאָן האָבן זיי געפונגן אַ פּאַסנדע דירה פּאַר אים. דער רב האָט רעאַגירט אויף דעם ענין אין האָט געזאָגט צו די תקיפים: „איך בין אייך מוחל אויף דער בושה, וואָס איר האָט מיר פּארשאַפֿט, אָבער איך וועל אייך קיינמאָל נישט שענקען אויף מיין ווייכ׳ס חרפה, וואָס זי איז געווען אין גאָס אָן אַ דירה בעת ליכט־בע־טשן. זאָל גאָט זיך אָנענמען פּאַר איר צער".

אין איניקע טעג אַרום איז ר׳ אליעזר־שמחה שוין געווען רב אין קאַלוואריא, וואו ער האָט געלעבט במנוחה פ׳ל יאָרן. דער גובערנאַטאָר האָט אים פּארווארט צו זיין אייך „קאַזיא־נער", שטאָלצער רב און ער איז געווען נאָר רעליגיעזער־גייסטלעכער רב. איידער נאָך ער איז אַריבער קיין קאַלוואריא האָט ער דערלאָנגט אָן אָנקלאָגע צום העכסטן געריכט קעגן די מעשים פון גובערנאַטאָר און האָט געוואונען, אַז ער האָט נישט געהאַט קיין רעכט אים צו אָנטאָגן פון זיין שטעלע. אָבער ר׳ אליעזר־שמחה האָט שוין אַליין נישט געוואָלט בלייבן אין לאַמזשע.

אין לאַמזשע זיינען געווען פּארשפּרייט פּילע מעשיות וועגן דער שטראָף וואָס איז געקומען אויף די וואָס האָבן געפּירט מחלוקת מיטן רב: דער עשיר פּאַקוירסקי איז גע־שטאָרבן אַ בעטלער אין אַ מושב־זקנים אין פּאַריז. משה־לייב יאקאבי׳ס פרוי איז געשטאָרבן און גלייך נאָך איר איז ער אַליין אויך פֿלוצלונג געשטאָרבן, ווייל ער האָט אָנטזאגט זיין פּרוי איבערצובעטן דעם רב. דאָס זעלבע האָט פּאַסירט מיט איינעם אַ סלאדאוויץ. אַ באַוואוסטער שיכור פוכניצקי האָט באַלעסטיקט דעם רב, וועלכער האָט אים געהייסן אָלס אַ שיכור זיך גיין לייגן שלאָפֿן, איז ער שוין נישט אויפגעשטאַנען פון יענער נאַכט־שלאָפֿן. הערש־בער גלעלצינסקי איז אַוועק באַרוועסערהייט אין טלית און תפילין און געפאלן פּארן רב׳ס פיס מיט געבעטן און געוויין אַז ער זאָל אים מוחל־זיין. דער רב האָט אים מוחל־געווען.

אייניקע יאָר נאָך זיין אַוועקגיין קיין קאַלוואריע איז ר׳ אליעזר־שמחה געקומען באַזוכן זיין טאָכטער און אַרומ־קוקן זיין פּארמעגן. די נכבדי העיר זיינען דאָן געגאַנגען 6 וויאַרסט צופוס אים מקבל־פנים זיין. דער רב איז געווען געריכט פון דעם קבלת־פּנים. ער איז אַרויס פון זיין קאָטש, זיך אויסגעמישט מיט די לאַמזשער און געגאַנגען צופוס אין שטאָט אריין צוזאַמען מיט זיי. צוקומענדיק צום נייעם מאָרק האָט ער דערזען צופעליק דעם פּרעזידענט פון שטאָט און אַ פּרעג געטאָן: „ער לעבט נאָך?" — אין אַ שעה אַרום איז דער פּרעזידענט געשטאָרבן פון אַ פּאַל צעברעכנדיק זיינע פיס. דעם גובערנאַטאָרס טאָכטער איז אַראָפּגעפּאַלן פון פערד אויף וועלכן זי האָט געריטן, וועז ער איז צעווילדעוועט געוואָרן, און צעבראָכן אַ פוס. זיין זון איז געשטאָרבן פון שנעלער שווינדזוכט.

ר׳ טוביה פענסטער, וואָס האָט געקענט ר׳ אליעזר־שמחה׳ן פּנים־אל־פּנים, האָט דערציילט, אַז דער רב האָט געהאַט אָפּגעדרוקט אַ בראָשור קעגן די רעגירונגס רבנים, וואָס שרייבן אין אידישע קינדער מיט נישט ריכטיקע רו־סישע נעמען. זיין שטוב איז געווען פּאַרוואָרגט מיט העברע־אישע און רוסישע צייטונגען. זיינע טעכטער זיינען געווען געבילדעט וועלטלעך און געקענט אויך פראַנצויזיש.

ר׳ משה גאָלדין, אַ זון פון ר׳ פּסח־איסר, ראש ישיבה פון מאָקאָוו, דערציילט אין זיינע זכרונות, אַז ר׳ אליעזר־שמחה איז געווען אַ הדרת־פּנים, שלאַנק, מיט אַ שוואַרצער בארד און לייכטנדן פּנים. דער גאַנצער קהל פלעגט אויפֿשטיין ווען ער פלעגט אַרייַנקומען אין בית־מדרש. די רבינן זייער אַן איידעלע אין כאַראַקטער און אַ געבילדעטע. דאָס זעלבע האָט פּאַסירט מיט איינעם אַ סלאדאוויץ. אַ באַוואוסטער שיכור פוכניצקי האָט באַלעסטיקט דעם רב, וועלכער האָט אים געהייסן אָלס אַ שיכור זיך גיין לייגן שלאָפֿן, איז ער שוין נישט אויפגעשטאַנען פון יענער נאַכט־שלאָפֿן. הערש־בער גלעלצינסקי איז אַוועק באַרוועסערהייט אין טלית און תפילין און געפאלן פּארן רב׳ס פיס מיט געבעטן און געוויין אַז ער זאָל אים מוחל־זיין. דער רב האָט אים מוחל־געווען.

אייניקע יאָר נאָך זיין אַוועקגיין קיין קאַלוואריע איז ר׳ אליעזר־שמחה׳ן אַ געוויסן חיים־מאיר פּאַר אַ שוחט אין דער רב האָט זיי אָפּגעזאגט, און וועז זיי זיינען געוואָרן צוזדריגלעך, האָט ער מיט כעס אַ זאָג געטאָן, אַז אזוי לאַנג ווי ער וועט זיין לאַמזשער רב, וועט חיים־מאיר נישט זיין קיין שוחט אין לאַמזשע. האָבן די בעלי־בתים אָלץ אָנגעשטאַנען אין אים געוענטפערט, אַז זיינע רבנות איז געבונדן מיט חיים־מאיר׳ס פּארנעמען די שטעלע פון אַ שוחט אין לאַמזשע. האָט דער רב מיט שטאָלץ זיי געוענטפערט, אַז ער שטייט נישט אין לאַמזשער רבנות. די „מגן־אברהם" תקיפים האָבן זיך אָנגעכאפט אָן דעם אויסדרוק ווי אָן אַן אויצר און גלייך גע־מאַלדן דעם גובערנאַטאָר, אַז ר׳ אליעזר־שמחה ראבינאָוויץ האָט זיך עפּנטלעך אָפּגעזאגט פון זיין אמט.

פּאַרן גובערנאַטאָר איז דאָס געווען דערפּרייַענדיקע נייַעס. ער האָט עס אויך גלייך אויסגענוצט און געמאַלדן דעם שטאָט־פּרעזידענט, אַז ער זאָל גלייך אויפֿהערן צו צאָלן שכירות דעם רב און אַרויסשטעלן אים פון דער קהל׳שער דירה, וואָס ער פּארנעמט איבערן גרויסן בית מדרש. גלייך זיינען געשיקט געוואָרן פּאָליציאַנטן, וועלכע האָבן אַרויס־געשטעלט דעם רב׳ס אָלע זאכן אין גאָס פּאַרן בית מדרש. אָלץ איז געטאָן געוואָרן אזוי שנעל ווי מעגלעך, פונקט פּרייטיק פּאַר ליכט־בענטשן. עמד האָט זיך מאָמענטאָל דער־וואוסט און געהאַנדלט שנעל; זיי האָבן אַריבערגעטראָגן זיינע מעבל אין ספּרים אָנטקעגן אין הויז פון הכנסת־אורחים בית איבער שבת. און דאָן האָבן זיי געפונגן אַ פּאַסנדע דירה פּאַר אים. דער רב האָט רעאַגירט אויף דעם ענין אין האָט געזאָגט צו די תקיפים: „איך בין אייך מוחל אויף דער בושה, וואָס איר האָט מיר פּארשאַפֿט, אָבער איך וועל אייך קיינמאָל נישט שענקען אויף מיין ווייכ׳ס חרפה, וואָס זי איז געווען אין גאָס אָן אַ דירה בעת ליכט־בע־טשן. זאָל גאָט זיך אָנענמען פּאַר איר צער".

אין איניקע טעג אַרום איז ר׳ אליעזר־שמחה שוין געווען רב אין קאַלוואריא, וואו ער האָט געלעבט במנוחה פ׳ל יאָרן. דער גובערנאַטאָר האָט אים פּארווארט צו זיין אייך „קאַזיא־נער", שטאָלצער רב און ער איז געווען נאָר רעליגיעזער־גייסטלעכער רב. איידער נאָך ער איז אַריבער קיין קאַלוואריא

ר׳ יואל לייב הלוי הערצאג

אין לאנדאנער „דזשואיש קראנ־יקל" פון 12טן אקטאבער 1934 ווערט דערציילט: הרב ר׳ יואל־לייב הלוי הערצאג איז געבוירן געווארן אין לאמזשע אין יאר 1865. נאך יונג און ער איז שוין געווען באוואוסט ווי אן עילוי אין אויך אלס רעדנער. אלס מיטגליד האט ער צוגעציוגן מאסן צוהערער מיט זיינע פייערדיקע דרשות. ער האט געלערנט אין די ישיבות פון סלאבאדקע און איישישאק. האט געהיראט א



רב יואל לייב הלוי הערצאג

בת־טובים, פון ר׳ אריה־לייב דער קברן. נאך זיין חתונה האט ער פארגעזעצט זיין לערנען אין כולל קאוונע, וואו ער האט געקראגן א כתב־סמיכה אויף רבנות פון די גרויסע רבנים: ר׳ יצחק מאיר פון סלאבאדקע, א. ש. דיסקין פון וואלקאוויסק און ר׳ נוח־יצחק דיסקין פון לאמזשע, וועלכן ער האט געדינט אלס געהילף. אין 1898 איז ער דערוויילט געווארן אלס רב אין די פאראייניקטע שולן פון לידז, ענגלאנד. פאר די נאכ־פאלגנדע 13 יאר האט ער פיל אויפגעטאן פאר אמת׳ער אידישקייט און פאר נויט־באדערפטיקע אידן און איז דעריבער געווען באליבט ביי אלע אידן און גויים צוגלייך. באזונדערס ברייטע אנגלאמיינע וויסנשאפט און א טיפן פארשטאנד האט ער זיך אויסגעצייכנט אלס ריכטער אין דעם העכסטן קאלע־גיום פון יארקשייר־ריכטערס. זיי פלעגן ברענגען פאר אים וויכטיקע און קאמפליצירטע אידישע משפטים.

נאך אין לאמזשע זייענדיק, האט ער זיך אנגעשלאסן וויא א חלוץ צו דער באוועגונג פון חובבי־ציון אין פוילן. דאס זעלבע האט ער געטאן זייענדיק אין לידז. ר׳ שמואל מאהילע־ווער האט זייער הויך געשאצט זיינע טעטיקייטן אויפן געביט פון חיבת־ציון, באזונדער מיט זיינע אינדרוקספולע דרשות, וואס זיי מען האט אים אין ענרופן המטיף הלאומי.

אין 1911 איז ער אויסגעקליבן געווארן צו פארענטען דעם רבנות־אמט פון די פאראייניקטע פוילישע קהילות אין פאריז. מיט זיינע באצויבערנדע דרשות און פערזענלעכקייט, אין צוגאב צו זיינע אומדערמידלעכע טעטיקייטן, האט ער פיל געהאלפן דעם ארטאדאקסישן אידנטום זיך צו באפעסטיקן אין פאריז. אין יענעם פרוכטבארן פעריאד האט ער ארויס־געגעבן א ספר „אמרי יואל", אין 5 חלקים. דאס זיינען דרשות און פארשונגען אין הלכה. שפעטער זיינען נאך געבליבן זיינע כתבים אויף דעם געביט. זיין הויז אין צענטער פון אידישן ישוב איז שטענדיק געווען פול מיט מענטשן, וואס פלעגן קומען צו פרעגן עצות אויף פארשידענע געביטן און ער, מיט זיין גראדן שכל, האט זיי טאקע געהאלפן אין זייערע קאמפליצירטע ערנסטע ענינים.

ניישט אומזיסט איז די אידישע לאמזשע געווען שטאלץ מיט איר אויסגעצייכנטן פארייזער רב. אין לאמזשע האבן די עלטערע דערמאנט ר׳ יואל הערצאג׳ן, ווען ער איז נאך געווען ארעם, אבער זיך קיינמאל נישט באקלאגט. שטענדיק גע־נאנגען ריין געקליידט, א שמח בחלקו. אויך זיין פרוי האט געוואוסט פון „עשה שבתך חול ואל תצטרך לבריות".

איינער פון די לאמזשער משכילים האט ווען אים געשריבן אין „הצפירה", ט״ו באב, תרנ״ה: „דער אידעאל פון חיבת ציון און ישוב א״י איז שטארק געווארן אנגענומען מייסטנס צווישן אונזער יוגנט א דאנק דעם מטיף־לאומי, הרב יואל־לייב הערצאג, יליד לאמזשע, וועלכער מיט זיין גרויסן רעדנער טאלאנט קען גוט שילדערן פאר זיינע צוהערערס דעם גליק, וואס זיי קענען געפינען אין ישוב א״י לעבנדיק א נאראמאלן אידישן לעבן אין אונזער הייליק לאנד. הלוואי וואלטן מיר געהאט פיל אזוינע מטיפים". דאס זעלבע גיבן איבער צוהערערס פון זיינע דרשות אין „המליץ" פון 11טן מאי 1894 און 8טן דצעמבער 1895. אויך אים איז מקויים גע־וארן דער אלטער כלל: „אין נביא בעירו". אט דער ר׳ יואל־לייב הערצאג איז עס געווען דער פאטער פון מרן ר׳ יצחק־אייזיק הלוי הערצאג, דער הויפט רב פון מדינת ישראל.

ר׳ אברהם מזרח ז״ל האט געהאט געשריבן וועגן זיינעם א וויזיט ביי ר׳ יואל־לייב הערצאג אין פאריז. אין לאמזשע האב איך נישט זוכה געווען צו קענען ר׳ יואל הערצאג׳ן הגם ער איז געווען אזוי באריימט. פון אנפאנג איז ער געווען א זאגער אין „חברה תהלים", נאך דעם א מטיף אין חובת־הלבבות־בית־מדרש ביי מושינסקין אויפן הויף. ווען ער האט פארלאזן לאמזשע בין איך נאך געווען יונג און נייא אין שטאט. מען האט דאן פארגעשלאגן פאר מיין שוועי, ר׳ חיים צעכאנאוויץ (דער פארבער), אז איך זאל ווערן דער מטיף אין בית מדרש חובת הלבבות. האבנדיק געהערט די גרויסע מעלות פון ר׳ יואל הערצאג׳ן האב איך פשוט נישט געוואלט פארנעמען אזא הויכן פאסטן. אויסער דעם איז ער געווען אן „עמך" איד, אן עכטער גייסטיקער פירער פון דעם המון־עם, ווייל ער האט פארשטאנען זייערע געדאנקען און פאר־לאנגען און האט שטענדיק געפונען א רפואה אין א טרייסט אין זייער טרויער און שווא׳כקייט.

נאך פילע יארן האב איך אויף מיין וועג קיין אמעריקע לטובת לאמזשער ישיבה באזוכט ר׳ יואל הערצאג׳ן אלס הויפט רב פון פוילישע אידן. ער און זיין פרוי זיינען דאן אויך געווען גבאי־צדקה באשטימט פון „נדיב הידוע", פארייזער בארון ראטשילד. איך האב אים איבערגעגעבן א גרוס פון לאמזשער נכבדי העיר, וואס האבן אים געשטיצט אין לאמזשע, ווי דר. ש. גאלדלוסט, א. דאמאוויץ, די משפחה סטריקאווסקי, א. אנד. ער האט מיך אויפגענומען מיט אמת׳ער ליבשאפט און איך האב פארבראכט אין זיין הויז עטלעכע טעג. ביי מיין אויסקפארן האט ער מיך באגלייט צו דער באן קיין שער־בורג. איך בין דארטן געווען אן עדות ווי זיין פרוי האט געמאכט שלום צווישן מאן־און־ווייב, וואס זיינען געקומען זיך גט׳ן.

הרב רבי מלכיאל טענענבוים

נאך ר׳ אליעזר־שמחה ראבינאוויץ האבן לאמזשער בעלי־בתים לאנג אין שטארק געזוכט אַ רב, וועלכער זאל זיין גרויס געוגע צו פארנעמען אזא וויכטיקן כסא־רבנות וויי לאמזשער. זיי האבן עגדלעך געפונען אזא אין רבי מלכיאל טענענבוים, דעם רב פון שטעטל באדקע, בילסקער קרייז, גראדנער גובערניע, אויך אַ רבנות פון גדולים וויי ר׳ ירוחם אלטשולער. ר׳ מלכיאל טענענבוים איז געבוירן געווארן אין שטעטעלע מאטעלע נעבן פינסק; די זעלבע מאטעלע, וואו דער ערשטער פרעזידענט פון מדינת ישראל, חיים וויצמאן ע״ה, איז געבוירן געווארן. זיי זיינען געווען שטיקלעך קרובים. געלערנט אין די ישיבות פון וואלאזשין, איישישאק און יונג חתונה געהאט מיט אַ טאכטער פון אַ רייכן אידישן פריץ אין יארמיץ נעבן שטעטל מיר (מער פאלקסטימלעך דערמיר). ר׳ מלכיאל׳ן האט ער באזעצט אין קארליץ. אין אייניקע יארן איז ער געווארן מפורסם וויי אַ גרויסער מופלג אין די באדקער קהילה האט אים געהאט ארייגגעשיקט אַ כתב־רבנות. 14 יאר איז ר׳ מלכיאל געווען רב אין באדקע, וואו ער האט געהאט אַ גרויסע געלעגנהייט צו פארזעצן זיין לערנען מיט התמדה, וויייל די רבנישע ענינים פון באדקע האבן בייי אים נישט צוגענומען פיל צייט. אין יאר תרמ״ז (1887) האט לאמזשער קהילה אים אויסדערוויילט אלס איר רב.

23 יאר איז ער געווען רב אין לאמזשע, אַ שטאט דאן מיט בעלי־בתים אין משכילים. פון לאמזשע וועט ער מפורסם איבער פוילן און רוסלאנד. הונדערטער רבנים, צווישן זיי דער אדעסער רב, ר׳ חיים טשערנאוויץ (רב צעיר), וועגן זיך צו אים מיט זיערע שאלות און נעמען אן זיינע תשובות, וועלכע זיינען באגרינדעט אויף פשטות און שכל־הישר און פול מיט בקיאות.

אט די שאלות ותשובות זאמלט ער אויף און לאזט זיי אפדרוקן אין 5 חלקים מיטן נאמען „דברי מלכיאל״.

אַ גרויסע מאטעריעלע שטיצע האט אים געגעבן באדקער קהילה, זיין ערשטע שטעלע, אז ער זאל קענען אריינסגעבן זיינע ספרים. אין דער הקדמה צום ערשטן חלק דריקט ער אויס אנערקענונג פאר דעם גרויסן חסד, וואס זיי טוען מיט אים, לטובת הרחבת התורה און בעט בייי גאט ער זאל זיי באצאלן פאר דעם. אויך לאמזשער קהילה דאנקט ער פאר זייער הילף. צווישן די לאמזשער האט זיך אויסגעצייכנט מיט פינאנציעלער הילף ר׳ משה ב״ר שמריהו ברעזינסקי, וועלכער האט געדעקט דעם גרעסטן טייל פון די הוצאות צום דרוקן זיינע ספרים.

אין דער זעלבער הקדמה לויבט ר׳ מלכיאל דעם מע־צענאט און ער זאגט אז ער איז מפרסם זיין נאמען אומ־געבעטענערהייט, כדי ער זאל זיין אלס אַ גוטער ביישפיל פאר אנדערע גבירים. די הארציקע דאנקבארקייט קומט צוליב דעם, וויייל מען האט אים פארשפארט ארומצו־וואגלען אויבער די אידישע ישובים און זוכן־בעטן נדבנים־חותמים, ווי אלע אנדערע מחברים פלעגן טאן.

ער האט טאקע נישט באדארפט ארומוואנדערן איבער שטעט און שטעטלעך צו באקענען לומדים מיט זיינע ספרים. זיינע שאלות ותשובות האבן זיך שנעל פארשפרייט אין דער רבנישער וועלט און די נאכפראגע אויף זיי איז געווען זייער גרויס, וויייל זיינס אַ פסק־דין האבן רבנים אנגענומען אזוי וויי פון אַ גדול־הדור.

אבער אט די גרויסקייט פון זיין פארשטאנד האט ער באווייזן נאר אין די ראמען פון הלכה, פון דער רבנישער ליטעראטור. צו די נייע וויינטן, וואס האבן שוין שטארק געבלאזן אין זיינע צייטן וויי די באוועגונג פון השכלה, חיבת־ציון, א. אנד. איז ער געווען אַ גרויסער קעגנער. ער האט זיך געשטעלט קעגן יעדער נייער דערשיינונג אדער שטרעבונג אין אידישן לעבן. עפענען אַ חדר מתוקן, אַ ביבליאטעק, חיבת ציון, אפילו שטעלן אַ טעלער ערב־יום־כפור לטובת ישוב ארץ ישראל — אלץ האט ער באטראכט ווי אפיקורסות און דחיקת הקץ (דאס נישט וואנרט אויף משיח׳ן ער זאל אלץ אליין מיט נסים אפטאן).

און מערקווירדיק: אט די אויסגעהאלטענע קנאות צו אלץ וואס איז אלט און טראדיציאנעל, האט נישט געהאט קיין ווירקונג אויף זיינע אייגענע בני־בית, וועלכע זיינען גראדע געגאנגען אין די וועגן פון השכלה און זיך אויפגעפירט ווי פרייע אין באזוג צו רעליגיע נישט רעכטגענדיק זיך מיט דער אויפרעגונג, וואס דאס האט אַרויסגערופן מצד זייער פאטער און אויך פון פילע אין שטאט. אבער אלע האבן געוואנדרפן די שולד פון דער באדויערנסווערטער דערשיינונג פון דער רביצין. זי איז טאקע אליין געווען אַ מאדערנע משכלת אין דערביבער האט זי געהאלטן אין איר הויז פרי־וואטע צו לערנערס צו לערנען אירע קינדער רוסיש און אלגעמיינע בילדונג. דער רב אליין איז געווען אנגענומען בייי די מאסן אלס צדיק אין הייליקער, אפילו אלס אַ בעל מופת, וואס העלפט שווערע געוויינערינס צו האבן בשלום זייערע קינדער; אַרויס־טרייבן אַ דיבוק; אפשטעלן אַ מגיפה; באפרייען פון פריזיוו (נישט צו ווערן אנגענומען צו ארמיי־דינסט); געפינען אַ בן־זוג פאר אן עלטער אלטער בתולה; בענטשן קינדערלאזע פרויען — וועגן די אלע ענינים איז מען געגאנגען צו ר׳ מלכיאל׳ן נאך אַ סגולה אדער אַ תפילה.

אין יאר 1910 האט די רוסישע רעגירונג פארדופן די 6טע קאנפערענץ פון די רוסישע רבנים אין פעטערבורג. ר׳ מלכיאל טענענבוים, פארשטייט זיך, איז אַ גרויסע צווישן די אלע וויכטיקע רבנים, וואס האבן זיך געדארפט באטייליקן אין דעם צוזאמענפאר. אויף צורוקקומענס איז ער קראנק געווארן און געשטארבן אין רעזיצע נעבן וויטעבסק. די רעזיצער קהילה האט, פארשטייט זיך, בכבוד גדול געוואלט באערדיקן אזא גדול־הדור אויף איר בית־עולם. אבער לאמ־זשער, דערשטוינטע און דערשלאגענע פון די נייעס, האבן טע־לעגראפירט צום וויטעבסקער גובערנאטאר, בעטנדיק צו לאזן אריינברעפירן דעם רב׳ס קערפער קיין לאמזשע.

פאר די קרובים פון רב איז עס געווען נויטיק צו האבן די לויה פון רב אין לאמזשע, כדי מען זאל קענען דאן עפעס טאן פאר דער צוקונפטיקער עקזיסטענץ פון דער אלמנה און קינדער פון רב. לאמזשער קהילה האט גע׳פועל׳ט. מען האט געבראכט מיט דער באן דעם מת קיין צערוואני באר. פון דארטן האט מען געזאלט און געדארפט אים גלייך ברענגען אויפן בית־עולם, וואס איז אויפן וועג, וויייל מען טאר נישט אריינברעפירן אַ מת פארבייי אַ בית הקברות און נישט באג־ראבן. אזוי האבן געהאלטן פיל פון די נכבדים. אבער דעם רב׳ס פארערער אין דער מערהייט האבן דעם מת אַראפ־געפירט מיט אַ זייטיקן וועג נישט פארבייי דעם בית עולם, נאר מיטן שאסיי צום „אוטשאסטאק״, צו די קאזארמעס אויפ־וועג קיין שניאדאוא, און דארט אדום איז צר אריינגעבראכט געווארן אין גרויסן בית מדרש, וואו ער פלעגט דאוונען בייים לעבן. דערווייל האבן די מיטגלידער פון רב׳ס משפחה אויס־גע׳פועל׳ט בייי די פרנסים פון שטאט צו געבן דער אלמנה 10 טויזנט רובל, איינמאליקע פארגיטיקונג, 3 טויזנט באלד און דאס איבעריקע אויסצוצאלן אין פארלויף פון צייט. עס איז גע׳חתם׳עט געווארן אזא פארפליכטונג. די דירה א׳בערן

בית מדרש האט לויט דער התחייבות געדארפט פארבליבן ביי דער אלמנה פאר איר גאנצן לעבן.

צום באדויערן האבן די פרנסים פון שטאט נישט דערפילט זייער חוב ביז עס איז געקומען ר׳ חיים העלער׳ס שוויר, ה׳ דיסקין, און האט באצאלט דעם גאנצן חוב, כדי אזוי ארום אפצוקויפן די שטעלע פון רבנות פאר זיין איידעם.

דער טויט פון ר׳ מלכיאל טענענבוים האט געמאכט א גרויסן אין שווערן איינדרוק אין דער גאנצער אידישער וועלט, וואס האט געפונען אויסדרוק אין די צייטונגען און הספדים אין שולן. אויך טרויער און תעניתים אין אנדערע קהילות.

דאס רעליגיעזע וואכנבלאט „המודיע״ (תר״ע, נר. 2) גיט א באריכט פון דער לויה פון ר׳ מלכיאל טענענבוים: זונטיק, ח׳ ניסן תר״ע (1910), אין אוונט האט מען געדארפט ברענגען דעם ארון קיין צערוואני בור, וואס איז 14 ווירסט פון לאמזשע. דעם גאנצן וועג האבן זיך עצויגן מאסן אידן צו דער סטאנציע, פריער אויף וועגענער, שפעטער צופוס. 8 אין אוונט איז אנגעקומען דער וואגן מיטן ארון. פון דארטן האט מען אים געטראגן דעם גאנצן וועג א גאנצע נאכט. 3 אזייגער פארטאג איז מען אנגעקומען קיין לאמזשע. דאן האט אויסגעבראכן א יאמער־געווייו אין שטאט. וועג מען האט אריינגעבראכט דעם ארון אין גרויסן בית־מדרש זיינען הונדערטער הונדערטער אידן געקומען זען דעם ארון. א גאנצע נאכט האט מען גיזאגט תהלים; אלע אינווויינער פון שטאט זיינען געקומען. די שילער זיינען באפרייט געווארן פון דער רוסישער גימנאזיע און פוילישער האנדלס־שולע צו גיין צו דער לוויה. דער מורה־הוראה הרב יוסף צינאוויץ און אנדערע האבן אים מספיד געווען. די פאליציי וואס איז געקומען האלטן ארדענונג איז געשטאנען אן ארבעט. פון בית מדרש האט מען געטראגן דעם ארון אויף די הענט ביזן בית עולם. אויסצומיידן א שפעראלצען געדאנג, האט מען אליין בידים אומגעלייגט דעם פארקאן, און דאך נאר על־פי־נס איז נישט געשען קיין אומגליק צווישן דער גרויסער מאסע פון טויזנטער מענטשן, וואס האבן זיך געשטופט כדי צו זיין נענטער צום קבר. דארטן האבן וויידער מספיד געווען: סטאוויסקער רב, נאוואגראדער רב און זיין איידעם ה׳ מיידניצקי.

נאטיצן

די געשיכטע פון חדר מתוקן

די שטרעמונגען צו פארבעסערן און מאדערניזירן דעם אידישן גייסטיקן לעבן האבן ארויסגעפרוקט די אומבא־דינגטע נויטווענדיקייט אויסצובעסערן דעם חנוך דורך גרינדן נייע חדרים וואו די מלמדים זאלן זיין לערער פעדאגאגן און וואו אויך אלגעמיינע למודים זאלן געלערנט ווערן. וועג דער גענאנט איז אויך אין לאמזשע רייף געווארן, האט ער געפונען קעגנער צווישן די קנאים, אלטע מלמדים וועלכע האבן גע־ציטערט פאר זייער פרנסה און פארן רב. דער רעגירונגס־אויפזעער אויף בילדונג האט נישט געוואלט באשטעטיקן די עפענונג פון אזא שולע. פארמעל האט ער באזירט זיין נישט איינשטימיקייט, וואס דער רב איז קעגן און אן זיין הסכמה קען ער נישט דערלויבן קיין דערציערס איבער אידישע קינדער. אזוי האט עס אנגענאלטן א לענגערע צייט.

פלוצלונג רופט דער רעגירונגס פירער פון בילדונג די עלטערן, וואס האבן דערלאנגט צו אים זייער בקשה, און מעלדעט זיי אז ער האט געביטן זיין שטעלונג צו דעם ענין: זיי קענען יא עפענען א נייעם טיפ חדר. וואס איז געשען? א קלאנג האט זיך פארשפרייט, אז מען האט דעם באאמטן אונטערגעקויפט. אין דער אמת׳ן איז געשען אט וואס: איינער פון די פארגעשריטענע משכילים, וואס זיין הארץ האט געוויטיקט אויף די הפקרות אין אונזער קינדער־דער־ציאונג, דר. ש. גאלדלוסט, האט דערלאנגט צו דעם בילדונגס־באאמטן פון דער רעגירונג עטלעכע ציטאטן פון די ספרים דברי מלכיאל, איבערזעצט אין רוסיש, און האט אויפגעקלערט אז א רב, וואס איז אליין אבערגלויבעריש און הייסט אנדערע אויף פארהיליקן אבערגלויבן דארף נישט זיין די אויסארטעט צו געבן זיין הסכמה אויף עפענען א מאדערנעם־ליבעראלן דערציאונגס אנשטאלט. דאס האט געווירקט, און די דערלויבעניש איז געגעבן געווארן. אלס מנהל פון חדר מתוקן איז באשטימט געווארן ר׳ ישראל לעווינסקי, א משכיל און בן תורה פון זאמבראוו, א דיפלא־מירטער לערער פון די רעגירונגס־ארגאנען איבער דערציאונג.

„טשעפוכא״

איינמאל אין א מגיפה־צייט האט מען, אלס א סגולה, חתונה צעמאכט אויף דער ריבאקי־גאס אן ארעמע מיידל מיט א בחור א קאליקע און מען האט זיי געפירט דורך די גאסן פון שטאט מיט מוזיק אין טענץ צו דעם בית עולם, וואו עס האט געדארפט זיין די חופה. ר׳ מלכיאל איז געגאנגען אין דער שפיץ פון דער פראצעסיע. צופעליק איז פארביי־געגאנגען דער שטאט־פרעזידענט. האט ער פארוואונדערט א פרעג געטאן רב אין רוסיש, וואס איז דאס? האט אים דער רב געענטפערט: „טשעפוכא״ ד. מ. דאס איז א נאריישקייט...

אום שבת תשובה

איינמאל אום שבת־שובה, וועג דער גרויסער בית־מדרש איז געווען גיפאקט מיט אידן, וואס זיינען געקומען הערן דעם רב׳ס דרשה, האט ער נישט געוואלט רעידן. ער איז נאר אריפגעגאנגען צום ארון־קודש, א קוש געטאן דעם פרוכת און אויסברעכנדיק מיט א געוויין אויסגערופן: אידן, איר זאלט אויסבעטן א גוטן יאר. איך קען נישט האלטן פאר אייך קיין מוסר־דרשה אין דער צייט, ווען מיינע אייגענע קינדער זיינען ארגפ פון דרך הישר און גיין נישט אין מיינע וועגן.

„משה אמת ותורתו אמת״

עס איז אמאל געקומען צו ר׳ מלכיאל׳ן ר׳ אברהמצי דער קצב אן אויפגערעגטער: ער האט געשחט׳ן א גרויסן אקס, וואס האט געקאסט 150 רובל און מען האט געפונען א סירכא אויף דער ריאה (די לונגען). ר׳ מלכיאל איז דאן נישט געווען אין דעם בית־דין־צימער נאר אן אנדער רב (ער איז שפעטער געווארן רב אין שעדלעץ) און ער האט געמאכט טריפה דעם אקס. אין א ווילע ארום איז אריי־געקומען ר׳ מלכיאל און שנעל באקוקט די ריאה און גע־פסק׳נט — כשר. יענער רב וואונדערט זיך: ס׳טייטש, ס׳איז א געפסק׳טע הלכה אז עס איז טריפה. ר׳ מלכיאל נעמט ארויס א ספר און גלייך א־יפגעמישט וואו עס זאגט זיך אזוי ווי זיין פסק.

ר׳ מלכיאל איז געווען קעגן זיך לאזן פאטאגראפירן. ספעציעל פרויען בילדער האט ער פארווערט. עלטערן דארפן בעסער איבערלאזן נאך זיך זכרונות פון גוטע מעשים און נישט בילדער (דברי מלכיאל ח׳ ג׳ סימן נ״ח). ער האט איך פארווערט פיל אבערגלויבישע מנהגים און סגולות צו פראקטיצירן. תנצב״ה.

הרב דר. חיים העלער

נאך ר׳ מלכיאל׳ן זיינען שוין אין לאמזשע געווען שטאר־קע שטרעמונגען צו פראגרעס און צו מאדערניזירן ווי מעגלעך דאס אידישע לעבן. פאר אזוינע אויפגאבן איז נויטיק געווען א רב א למדן אבער ער זאל אויך זיין א געלערנטער אין אלגעמיין כדי ער זאל רעפרעזענטירן די קהילה אויך פאר די רעגירנדע קרייזן, אמבעסטן — א רב און א דאקטאר צו־זאמען.

עס איז פארגעשלאגן געווארן די קאנדידאטור פון הרב דר. חיים העלער, א חריף און א בקי אין גאנץ תורה, ווי דער זקן ר׳ חיים מיזעל, אמאליקער לאמשזער רב, האט אויף אים געזאגט, אז מיט איין קוק זעט ער גאנץ ש״ס. פיל בעלי־בתים זיינען געווען קעגן זיין קאנדידאטור, מורא־האבנדיק פאר זיין צופיל געלערנטקייט. אבער זיין שווער, א גרויסער פאבריקאנט אין לאדז, האט עפעס מיט נדבות פאר דער קהילה און האט אויך געווארבט ווי צו איינעמען זיינע קעגנער און הרב דר. חיים העלער איז אויסגעקליבן געווארן פאר רב אין לאמזשע.

מיט גרויס כבוד האבן מאסן אידן אים מקבל־פנים געווען. אין דער גרויסער שול האט מען אים אויפגענומען ווי א קעניג. מען האט געלייענט פאר אים דעם כתב־רבנות און געטרונקען לחיים. ר׳ שלמה בלאנקשטיין, א בכבודיקער בעל־הבית, האט מכבד געווען דעם עולם מיט כרמל וויין מאטוויורנדיק אז כרמ״ל איז די ראשי תיבות פון: כבוד, רבנו, מעיר לאמזשע. דער רב האט געהאלטן זיין ערשטע דרשה, וועלכע האט צעווארעמט זיינע קעגנער זאגנדיק: „נישטא זיין גלייכן אין תורה״. ר׳ חיים העלער איז שוין דאן געווען באוואוסט מיט זיינע פארשונגען איבער דעם רמב״ם, ספר תורה פון די שומרונים און זיין וויסנשאפט־לעכער ספר איבער דעם תרגום השבעים. די רבנישע וועלט, אזוי אויך די געלערנטע, האבן אים זייער הויך געשעצט.

ר׳ חיים העלער איז אין גיכן געווארן באליבט ביי אלע קלאסן אידן. אויך זיינע פריערדיקע קעגנער זיינען געווארן זיינע פארערער און פילע פון זיי האבן געבעטן ביי אים מחילה פאר זייער פריערדיקער קעגנערשאפט. ער האט געבראכט מיט זיך א מורה־הוראה אויף זיין שווער׳ס חשבון. ער האט איינגעפארדנט ביי זיך 2 קיכן אין בא־זונדערע צימערן — א פליישיקע און א מילכיקע.

עס זיינען אבער נאך אלץ געבליבן אייניקע עסקנים, וואס עס האט זיי פארדראסן פאר נישט פרעגן זייער מיינונג ביים אויפנעמען ר׳ חיים העלער פאר רב און זיי האבן גע־גראבן אונטער אים און פארשפרייט רכילות. ר׳ לייבל קרעלנשטיין, אן אלטער שתדלן, האט זיך באלרימט: „און איך זאג אייך, אז ר׳ חיים העלער וועט נישט מאריך־ימים־זיין אין לאמזשע. ער איז צו גוט פאר אונז״. איינמאל איז ער אריין צום רב און האט גע׳טענה׳ט: „דו ביזט א טייערער רב. דיין כסא־רבנות האט אפגעקאסט דיין שווער 20 טויזנט רובל. פאראן בעלי־בתים, וואס האבן זיך בעגייט טכוירעניע פוטערס פאר די, לא־יחרץ־געלט, וואס זיי האבן באקומען פון דיין שווער״. ער רייד האבן געווירקט זייער שלעכט אויפן רב און ער האט גלייך באשלאסן צו פארלאזן לאמזשע. אין מיטן חודש תמוז איז ער אנגעקומען און מוצאי יום־כפור האט ער פארלאזן לאמזשער כסא־רבנות.

הרב ר׳ יהודה לייב גאָרדין

אין „הצפירה״ פון 1913, נר. 152, שרייבט א קאָרעס־פאָנדענט אלתר כץ: דער קאָמיטעט צו אויסקלייבן א רב ארבעט זייער פאָמעלעך. א גרויסע אָפּגאָנקויט הערשט אין די קהל׳שע אינסטיטוציעס ווי תלמוד־תורה (די מלמדים באָקומען נישט קיין שכירות, „עסן טעג״), אין מושב־זקנים הויז ליגט דער דאָך איינפן קאָפּ. אלץ וואָרט אויף א רב. און אט איז אויסגעקליבן געווארן ר׳ דוד־כהנא שאפירא פון סמאלאוויץ. אבער איידער וואָס־זוען האָט אים קאָוונע אויס־געכאפט און געשיקט א כתב־רבנות. א צווייטער קאָנדידאָט



ר׳ יהודה לייב גאָרדין

ר׳ אליהו־אהרן מילייקאָווסקי פון גראיעווע איז אויך קיין כארקאָוו פאר א רב. עס איז אָוועקגעשטעלט געווארן די קאָנדידאָטור פון ר׳ יהודה־לייב גארדין פון סמארגאָן און אלע האבן מסכים געווען.

די ערשטע רבנות זיינע איז געווען אין מיכאָיילישאָק, נאָר דעם אין אָוגוסטאָוו, סובאלקער גובערניע. מען האָט אים פאָרגעלייגט דאָן די רבנות אין אסטראָוו, לאָמזשער גובער־ניע. דער „חפץ חיים״ איז דאָן געווען אין אוגוסטאָוו, און אויף הרב גארדינ׳ס פראָגע צי זאָל ער אָננעמען די שטעלע פון רבנות אין א שטאָט פון חסידים, האָט אים דער „חפץ חיים״ געענטפערט: וואָס קען זיין מיט חסידים? זיי נעמען א ביסל בראנפן וועסטו אויך נעמען א ביסל בראנפן מיט זיי (ספר „על חפץ חיים״ זייט 279).

ער איז אָנגעקומען אין אסטראָוו, וואו ער האָט קענען־געלערנט די חסידישע באָוועגונג. ער האָט שפּעטער אַרויס־גענעבן א העפט מיטן נאָמען: „וואָס איז אָזוינס חסידיזם״. פון אסטראָוו איז ער אָוועק קיין סמארגאן און צוליעצט קיין לאָמזשע. ער איז געווען באָוואוסט ווי א רב מיט אלגעמיינער ווייסנשאפט. זיין העפט: „וואס איז אזוינס תלמוד״ איז געווען באָוואוסט אויך צווישן נישט אידן. אויפן בייליס־פראָצעס האבן אים ציטירט אי די באשולדיקונג אי דיי פארטיידיקונג.

אן ארעמער איינגל, האָט ער זיך אליין דערוואָרבן בריטע ידיעות אין רוסישער שפּראָך און ליטעראָטור און אויך אלגע־מיינע וויסנשאפט ווי מאטעמאטיק, אסטראָנאָמיע און ביאלא־גיע. זיינע דרשות זיינען געווען א צוזאמענשטעל פון תורה און וויסנשאפט. אויך פרייי־געזאגטע פלעגן אים הערן מיט גרויס צופרידנהייט. ער איז געווען א חובב־ציון און לויט אים וועלן אפילו די מחללי שבת אין ציון האבן עולם הבא, ווייל זיי בויען היזער און קאלאניעס אין ארץ ישראל. יעדער וואָס היט שבת אפילו נישט ווי דער דין, נאר ווי עס איז גוט פאר אים, איז אויך זיכער מיט עולם הבא (אין זמירות

פון פרייטיק־צו־נאכט זאגט דער מחבר: מקדש שבת כראוי לו, שומר שבת כדת — שכרו הרבה מאד).

שוועך איז געווען ר' יהודה־לייב גאָרדינ'ס לאָגע נאָכן אויסברוך פון דער ערשטער וועלט מלחמה. די פאַליאָקן פלעגן מאַכן בלבולים און אויפרייצן די רוסן קעגן די אידן אז זיי זיינען שפּיאָנען פאַר דייטשלאַנד, און זיי זיינען שולדיק אין די מפלות פון דער רוסישער אַרמיי. די רוסן פלעגן אַרעסטירן גרופּעס אידן אויפן גרונט פון פאַלשע מסירות פון פאַליאָקן. הרב גאָרדין האָט געהאָט אַן אויפגאָבע צו זיין ביי דער מאַכט און באַפרייַען זיי אויף זיין אחריות.

גלייך ביים אויסברוך פון דער מלחמה האָט ער געהאַלטן אַ פאַטריאָטישע רעדע אין דער גרויסער שול, דעקלאַרירט מיט רוסישע מלוכה־פאָנעם, אין דער אַנווענדונג פון פילע הויך־רעגולאַטיוו אַפּיצירן און ביי אַ געפאַקטער שול מיט אידן. ווען דער גענעראַל בעזאָלדנאָוו האָט געוואָלט אַרויסטרייבן די אידן פון לאָמזשע אַלס די גרענעץ־שטאָט, איז הרב גאָרדין געפאָרן קיין ווילנע צום הויפט־קאָמאַנדיר דאָנילאָוו מבטל צו מאַכן די גזירה, וואָס איז אַרויסגעגעבן געוואָרן פון בעזאָלדנאָוו און אַראָפּגענומען דעם חשד פון שפּיאָנאַזש פון לאָמזשער אידן. דער שונא ישראל דאָנילאָוו האָט געזאָגט צום רב: „הענט אין דער הויך, האָסט אפשר אַ באָמבע אין דיין קעשענע אין ביזנס געקומען מיך הרג'ענען?" דער רב האָט אויפגעהויבן די הענט און גלייכצייטיק געזאָגט מיט שטאַלץ: „מיר האָבן נישט קיין באָמבעס און מיר פאַרגיסן נישט קיין בלוט. איך גאַראַנטיר פאַר מיין עמיינדע מיט מיין קאָפּ, אַז זיי זיינען נישט קיין פאַרדעטער צו זייער פאָטערלאַנד. נעם מיך פאַר אַן ערב פאַר מיין עמיינדע, אויב דו ווילסט". זיינע שטאַלצע רייד האָבן געווירקט. אַזוי האָט ער זיך מוסר נפש געוועז פאַר די אידן פון אַ נאַענטער שטעטל צוליב אַ מסירה פון די פאַליאָקן. ענעראַל מיאַסאיעדאָוו האָט דאָרט געוואָלט שיסן דעם רב.

איינמאָל, דעם ערשטן טאָג פסח אין יאָר 1915, האָבן קאָזאַקן אַנגעפאָפּט 41 אידן אין גאָס צו שווערער אַרבעט אין שניידן וועלדער. הרב גאָרדין איז אַוועק צום קינעראַל וועגן זייער באַפרייאונג. דער גענעראַל האָט דערלויבט דעם רב צו דינגען אַרבעטער אַנשטאַט די אַנגעפּטע אידן. דער רב האָט דאָן גע'אסר'ט צו דאָוונען מעריב אין אַלע שולן פון שטאָט, כדי מען זאָל גלייך אויפקלייבן די סומע, וואָס איז געוואָגן נויטיק צום דינגען אַרבעטער. דער עולם איז געגאַנגען אַהיים ברעגנען געלט און דער רב איז געגאַנגען אין אייניקע שולן צוזויפקלייבן דאָס געלט פאַר פּדיון שבויים. דאָס ערשטע זיז ער אַרויף צום בית־מדרש „מגן אברהם" צו די גבירים און האָט אַליין אַוועקגעלייגט זיין ערשטן בייטראָג. נאָך אים האָבן שוין די אַיבעריקע זיך אַנגעהויבן צו גיבן. נאָך זיין נדבה און אין זעלבן אָוונט זיינען אַלע אַנגעפּאָפּטע אידן אויסגעלייזט געוואָרן.

הרב גאָרדין פלעגט זיך נוהג־זיין צו האַלטן דרשות אָפּט, נישט ווי אַלע אַנדערע רעליגיעזע רבנים פלעגן דרשנ'ען נאָר שבת־הגדול און שבת־שובה. זיין מאָטיוו: אַמאָליקע זייגערס פלעגט מען דאַרפן אַנצייגן אַ פאָר מאָל אין יאָר, זיינט זיינען די זייגערס שוואַכע און מען דאַרף זיי אָנצייגן אַזוי אָפטעלן יעדע וואָך אַדער צוויי וואָכן...

ווען די דייטשן האָבן אָקופּירט לאָמזשע האָט הרב גאָרדין גלאָזאָט אַ נייע אויפגאָבע — זיך אויסצולערנען די דייטשישע שפּראַך, וועלכע ער האָט ביז דאָן נישט געקענט. ער האָט עס געדאַרפט זייער נויטיק, כדי ער זאָל קענען שטיין פאַר דער רעגירנדער מאַכט, ווי עס פאַסט פאַר אַזאַ רב. אין א קורצער צייט האָט ער דאָס דערגרייכט (שפעטער האָט ער אַזוי שנעל און גרינטלעך זיך אויסגעלערנט אויך פויליש) אין אַזאַ מאָס, אַז ער פלעגט זיך אָפט טרעפן מיטן קריין־שרף, ווילקינסן, און האָט מיט אים פריינטלעך געשמועסט. וועגן אידנטום און רעליגיע אין אַלגעמיין. ווילקינסן איז געוואָגן קלאָר אין אידישער היסטאָריע און גרעצ'ס געשיכטע־ביכער זיינען שטענדיק געלעגן אויף זיין טיש.

הרב גאָרדין האָט זיך אויסגעצייכנט מיט זיין קלאָרן פאַרשטאַנד און וויזיע. ער האָט קלאָר געזען, אַז די דייטשישע הערשאַפט איבער פוילן וועט נישט דויערן און אידן וועלן מוזן לעבן צוזאַמען און אינטער דער הערשאַפט פון די פאַליאָקן. ער האָט דערויבער געוואָרנט די אידן צו האַבן שוין גוטע באַציאונגען מיט די פאַליאָקן, אפילו לפנים משורת הדין, צוליב שלום וועגן, טראָץ דעם וואָס די פאַליאָקן האָבן ניט געהאַט קיין צופיל חן ביי די דייטשן. די דייטשן האָבן געגעבן פיל פריוויליגיעס ווי אידן אין קולטורעלע טעטיקייטן, וואָס זיי האָבן נישט געהאַט ביים צאַר, ווי: עפענען ביבליאָטעקן, שולן, קורסן, ספּאָרט און אַנדערע פאַראיינען. אויך עקאָנאָמישע פריוויליגיעס האָבן די אידן גענאָסן פון די דייטשן: צו האַנדלען און אימפּאָרטירן פון דייטשלאַנד פאַרשידענע סחורות אפילו גרעסערע אונטערנעמונגען, ווי בויען פאַבריקן, שידענע בנינים פאַר דער דייטשישער מאַכט. א. א. ו. מיט די וואַרענונגען האָט דער רב פיל אויפגעטאָן. שפּעטער ווען די דייטשן האָבן פאַרלאָזט פוילן האָבן אידן געדענקט זייער רב'ס פאַרויסטייקייט, וואָס האָט זיך געגרעניצט מיט דעם גאַנג פון אונזערע נביאים.

א פאַקט אַלס אילוסטראַציע: ווען די דייטשן האָבן באַזעצט לאָמזשע, האָט א דייטשישער סאָלדאָט געבראַכט צו ה' א. מזרח א באַפעל פון דער מיליטעריישער מאַכט אז ער איז באַשטימט צו זיין דער הויפט פון דער שטאָט־מיליץ. ה' מזרח איז גלייך אַוועק צו הרב גאָרדין פאַר אַן עצה, וועלכער האָט אים געראטן אַז ער זאָל לאָזן וויסן די דייטשן, אַז ער נעמט אָן דעם אמט, אָבער ער בעט, אַז גלייכצייטיק זאָל באַשטימט ווערן אויך אַ פאַליאַק מיט גלייכער רעכט, למען השלום. דער קאָמאַנדאַנט האָט אזוי גוטאַן און באַשטימט דענסיסט סעלענס פאַרן צווייטן הויפט פון דער מיליץ. אָט די טאַקטישע האַנדלונג מצד די אידן איז אַנערקענט געוואָרן פון די פאַליאָקן ביי פאַרשידענע געלעגנהייטן אין דער הויפט פון בירגער־קאָמיטעט, כריסטאָוואסקי, האָט עפּנט־לעך געדאַנקט ה' מזרח פאַר זיין האַנדלונג.

ס'האָט געטראָפן, אַז דער רב האָט אויסגענוצט ה' מזרח'ס הויכן אמט לטובת אַן אַרעמאַן, וואָס האָט געקראָגן געשלאָגן פון אַ גביר, דער בעל־הבית פון זיין דירה. דער רב האָט באָפוילן ה' מזרח צו אַרעסטירן דעם גביר. שפּעטער האָט זיך אַרויסגעוויזן, אַז דער רב האָט געמאַכט אַ טעות, נישט אויספאַרשנדיק פריער די זאַך. ס'אין גאָר געוועז אַ בלבול. דאָס דערקלערט זיך מיט זיין תמימות און דערבאַרימקייט זיבערן אַרעמאַן.

ה' מזרח האָט דערציילט: ווען ער האָט זיך באַקלאָגט פאַרן רב אויף עפּעס אַ חילול קודש אין שטאָט, איז ער באַלד אַרויס קעגן דעם זייער שארף. פאַרקערט, אויך ווען דער רב האָלט איז געוועז קעגן עפּעס אַ נייַעס איינפּיר, זאָפילו אויב ער אַליין איז געוועז פאַר דעם, האָט ער זיין מיינונג פאַרבויגן צוליב דעם דעת הקהל. א פאַקט: ער האָט עהאייסן הרב צינאָוויץ זאָל דרשׁ־נען קעגן דעם, אַז די משוררים פון כאָר אין דער גרויסער שול זאָלן טראָגן יאַרמולקעס און א ספּעציעלן טראַכט, ווי עס טראָגט דער כאָר אין ט'אַמאַ־

קער שול אין ווארשע, ווייל די חסידים זיינען געווען קעגן דעם, ווי אַ רעפאָרם. אָבער ווען ה' מזרח האָט גלייך אַ פרעג געשטאַן דעם קהל נאָך דער דרשה צי ווילן זיי יאַרמולקעס און אַלע האָבן געענטפערט יאָ, איז אייניגעפירט געווארן דער אויפֿפֿאָרם, אַזוי ווי דער ועד פון שול האָט פון אַנפאַנג באשלאָסן.

אויסער זיינע אויבנדערמאָנטע העפטן, האָט ער איך אַנגעשריבן נאָך 3 ספרים שאלות ותשובות: „דגל יהודה", „דברי יהודה", „תשובות יהודה", וועלכע האָבן זיך געמאַכט אַ גרויסן נאָמען אין דער רבנישער וועלט.

אין יענער צייט איז געקומען קיין לאָמזשע אַ פֿאַרשטייער פון אַמעריקאַנער דזשאָינט, מר. הורוויץ. דער רב האָט זיך שפּאַרק נאָכגעפֿרעגט וועגן זיין ברודער, אַ פֿראָפעסאָר אין שיקאָגער אוניווערסיטעט, פון וועמען ער האָט שוין לאַנג נישט באַקומען קיין בריוו. אין אַ יאָר שפּעטער לאָזט הורוויץ וויסן דעם רב וועגן זיין ברודער, דעם פֿראָפעסאָר, און אויך אַז ער, דער פֿראָפעסאָר, וויל נישט האָבן מער קיינע נאָכריכטן מיטן רב. דער מאָטיוו — דעם רב'ס צוויי זין אַנטלאָפענע פון רוסלאַנד זיינען פֿראָפֿאַנדיסטן־אַנארכיסטן אין אַמעריקע און זיי טוען עס להכעיס אים, נישט רעכטנענדיק זיך מיט די וואַרנונגען און ביטעס פון פֿראָפעסאָר. דערהערנדיק אַזאַ גרוס, האָט דער רב באשלאָסן צו פֿאָרן קיין אַמעריקא צו מאַכן שלום מיט זיין ברודער הגם ער איז געווען אינגער פון אים און דער רב האָט אים געהאָלפן מאַטעריעל דערגרייכן זיין קאַריערע. דער רב לערנט שוין אויך ענגליש און זוכט אַ געלעגנהייט צו פֿאָרן קיין אַמעריקע. אַזאַ געלעגנהייט מאַכט זיך אים: צו פֿאָרן אַלס משולח פון לאָמזשער ישיבה, וועלכע איז דאָן געווען אין גרויס נויט.

הרב גראדזין איז געפֿאָרן און פיל אויפגעטאָן פאַר דער ישיבה. אַ סענסאַציע איז געווען די באַגעגעניש צווישן לאָמזשער רב און זיין אינגערן ברודער, פֿראָפעסאָר פון שיקאָגער אוניווערסיטעט. די צייטונגען האָבן אויך אַרויסגעשטעלט אויף די ערשטע זיימן די פאַטאַגראַפיעס פון די ברידער, וועלכע זיינען זיך צעגאַנגען איבער גאַנץ אַמעריקע. שיקאָגאָ האָט אויסגעקליבן הרב גראדזין פאַר איר הויפּט־רב.

נישט לאַנג האָט ר' יהודה־לייב גראדזין געלעבט אין אַמעריקע. ער איז נפטר געווארן ז' אייר, תרפ"ה. לאָמזשע איז געווען אין טיפן טרויער. עס האָבן אים מספּיד געווען הרב באַקשט, מורה־צדק הרב אברהם־יוסף צינאָוויץ, ראש ישיבה ר' יחיאל מרדכי אין ר' פישל צעכאַנאָוויץ. צו זיין אַנדענקונג האָט מען געגרינדעט אַ קיץ פאַר די תלמידים פון דער ישיבה מישן נאָמען „בית־לחם־יהודה". אין שיקאָגאָ האָט מען הרב גראדזין מספיד געווען ווי עס האָט געפּאַסט פאַר אים און מען האָט אויפגעוואַמלט און אַוועקגעשיקט זיין אלמנה אַ געוויסע סומע געלט צו דערמעגלעכן איר צו אויפֿגיין קיין ארץ ישראל צו איר טאָכטער בלומע, מוטער פון דוד־רזיאל, אַ געוועזענער אין ישראל'ס ארמיי. אין שיקאָגאָ דינט אַלס רב און ראש ישיבה זיין איידעם דעם זאַמבראַיזער רב'ס זון, ר' חיים־דוד רעגענסבורג. זיין פרוי איז געווען אין איר צייט אַן אַקטיוועע חברה אין „התחיה".

הרב יהודה־לייב גראדזין האָט מיט זיין אַוועקגיין פון לאָמזשע מיטגענומען מיט זיך די שיינקייט און דעם שטאָלץ פון לאָמזשער קהילה. שוועדע צייטן זיינען אַנגעקומען פאַר אידן אין גאַנץ פוילן. לאָמזשער אידן, ווי אויבעראַל, האָבן אַנגעפֿאַנגען צו עמיגרירן. די שטאָט איז געווארן אַרעם, די עקאָנאָמישע לאָגע אַלץ שווערער.

הרב אברהם יוסף צינאָוויטש

אַ באַרימטע פּרעזענלאָקייט איז געווען הרב צינאָוויץ, וועלכער האָט פֿאַרנומען די שטעלע פון מורה־צדק (הוראה) אין לאָמזשע דורך אַ פּעריאָד פון 35 יאָר. געבוירן אין זאַמבראָוו בייַ אַ רב־תלמיד־חכם ר' חיים־צבי, וועלכער אי"ז געווען יום ולילה אין געלערנט תורה און זיין פרוי האָט געהאַנדלט מיט מאַנופֿאַקטור און אויסגעהאַלטן דעם מאַן מיט די קינדער. נאָך שעה"ז דאָוונען פלעגט ער אַרויפלייגן שערבלעד אויף



הרב אברהם יוסף צינאָוויטש

זיינע אויגן, וואָס מען טוט צו א טוויטן ביי דער קבורה, כדי ער זאָל גוט געדענקען דעם טויט און תשובה־טאָן. ער פלעגט פאַסטן הפסקות און אָנבייסן ערשט נאָך מנחה. פון זיינע 4 זין איז ר' יוסף־אברהם געווען דער פּעאיקסטער און נאָך אין דער יוגנט איז ער געווען באַרימט אין דער גאַנצער סביבה.

אין זיין יוגנט איז ער שוין געווען מורה־צדק אין אסט־ראָוו אַרום 20 יאָר, ביז זיין אָנקומען קיין לאָמזשע. נישט קוקנדיק אויף זיינע פליכטן ווי אַ מורה־צדק אין אַ גרויסער שטאָט, פלעגט ער אָפּגעבן פיל צייט צום לערנען. אַ פּענאַמענאַלן זכרון האָט ער געהאַט. דריי גרויסע וועגט זיינען געווען פאַרנומען מיט ספּרים פון רבנישער ליטעראַטור, וואָס ער האָט געהאַט אין זיין ביבליאָטעק אין ער האָט געדענקט יעדן ספּר, זיין מחבר און דעם יאָר ווען עס איז אַפּגעדרוקט געווארן. ער האָט ליב געהאַט צו זאָמלען פאַרשידענע סידורים, מחזורים, הגדות, חומשים און מאַנוסקריפּטן.

ער איז געווען אַ מזג־טוב און זיין ארץ האָט געוויטיקט, ווען אַ אידן איז געטאָן געוואָרן שלעכטס פיזיש אָדער וועג ער האָט געמאַכט אַ פאַרלוסט פון געלט. אַ פּאָקס אַלס אילוסט־ראַציע: אין דער ערשטער וועלט־מלחמה איז ער אַמאָל געפֿרופן געוואָרן צו קומען אין די פאַרטן און דאַרטן זאָגן וויידוי מיט אַ אידן, אַ פאַר־משפט'ן צום טויט פאַר שפּיאָנאַזש. דער איד איז געווען אומשולדיק, און הרב צינאָוויץ איז צוריק־געקומען פון דאַרטן אין גאַנצן קראַנק און צעבראָכן און איז געלעגן צו בעט אַ לאָנגע צייט. צוליב זיין פיינעם כאַראַקטער איז ער געווען אַ גוטער פּשרה־מאַכער אין סכסוכים. מען פלעגט קומען צו אים אויך פֿרעגן עצות, אָדער טאָם שמועסן און נישט דווקא וועגן דינים. ער פלעגט פאַרברענגען צו זיך יונגע לומדים און פאַרברענגען מיט זיי אין שמועסן אין לערנען. דערוואָקסענע ישיבה־בחורים פלעגן קומען צו אים ער זאָל זיי אויספֿרובירן אין לערנען. אַנדערע פלעגט ער נאָכהער געבן „סמיכה". פיל יונגע רבנים פון דער סביבה זיינען געווען זיינע תלמידים.



הרב צינאָוויץ לערנט תורה מיט זיין איניקל שמואל חיים ראָזענבלום.

זיין גוטסקייט האָט אים געבראַכט אין דער מחנה פון חובבי ציון, און ער איז געווען צווישן די 40 רבנים, וואָס האָבן אין זייַנע צייטן געחתמ׳עט אַ „קול קורא" לטובת „קרן קימת". ער האָט ליב געהאַט צו לייענען „ספרים חיצונים", האָט געקענט רוסיש, פויליש און דייטש אַזוי, אַז ער פלעגט דערשיינען אין גערייכט אַלס עקספערט אין רעליגיע־זע ענינים. ער פלעגט אויך איינשווערן סאַלדאַטן; ער פלעגט שטענדיק זיין אין די דעלעגאַציעס אויפצונעמען וויכטיקע פּערזאָנען. קאָפּוציינער מאָנאַכן פלעגן באַזוכן זיין הויז פאַר אַ דיסקוסיע אָדער פראַגן וועגן אידנטום. פילע פון זיי פלעגן רעדן העברעאיש און געוואוסט תלמוד און זוהר.

הרב צינאָוויץ האָט זיך אינטערעסירט אין מעדיצין־וויסנשאפט. ער פלעגט לייענען ביכער אויף דעם געביט און האָט געשריבן חיבורים וועגן מעדיצין אין תלמוד. דר. קאַרבאָווסקי איז געווען זיין דאָקטאָר און גלייכצייטיק זיין מיט־שמועסער. 3 מאָנאַטן איז ער געלעגן אין וואַרשעווער שפיטאָל נאָך אַן אָפּעראַציע. דר. פּרישמאַן, זיין כירורג, פלעגט אים וויזיטירן 2־3 שעה אַ טאָג און פאַרברענגען מיט אים אין געשפּרעכן.

זיינע קינדער, צוויי זין און פיר טעכטער, האָט ער אויפגעבראַכט אין גייסט פון תורה און טראַדיציע. זיין בכור ידידיה איז געווען אַ וואַרשעווער סוחר, אַ הייסער ציוניסט און האָט נאָך פאַר דער ערשטער וועלט־מלחמה אַוועקגעשיקט זיינע 3 זין קיין ארץ ישראל. דער צווייטער זון, יעקב, האָט עמיגרירט קיין אַמעריקע. זיין עלטסטע טאָכטער, נעמי, האָט חתונה געהאַט מיט דעם עילוי פון גאָוורָאוו, דוד ראָזענבלום, וואָס צוליב ענינים האָט ער נישט געוואָלט זיין קיין רב. זיין צווייטע טאָכטער, ברכה, האָט געהיראַט מיט יהושע מונדלישאַק, אַ ברודער פון רעגינא מונדלישאַק, די מאַלערין. זיינע אינגסטע 2 טעכטער, שיינדל און פעשע, זיינען געווען אביערגעגעבענע ציוניסטקעס אין בנות־ציון פון „התחיה" און האָבן געקענט העברעאיש און תנ״ך. געווען פאַרנומען מיט העלפן נויטבאַדערפטיקע, פלימים, א. אַז. וו. די אינגסטע טאָכטער האָט חתונה געהאַט מיט יחזקאל קאַפּלאַן פון קאַלנע, וואָס איז שפּעטער געוואָרן רב אין פאָדבראזע.

פון ענינות האָט הרב צינאָוויץ נישט פאַרעפנטלעכט זיינע הידושים אין תורה. זיין אייניקל שמואל־חיים ראָזענבלום האָט גלאָזט אָפדרוקן זיין ספר „סלסלות יוסף". דער ספר איז זייער גלויבט געוואָרן אין דער רבנישער וועלט. ער האָט נישט זוכה געווען אויפצוגיין קיין ארץ ישראל און דאָרטן פאַרענדיקן זיינע יאָרן. זיין פרוי, די איידעלע צדקת פון שצוצין, איז געשטאָרבן פאַר דער צווייטער וועלט־מלחמה. דער רב איז אָבער געטריבן און אַפּיניקס געוואָרן דורך די דייטשן צוגלייך מיט אַלע פון זיין קהילה. ס׳איז נישט באַוואוסט וואו און ווען ער איז נפטר געוואָרן. תנצב״ה.

רבי שלמה מאַרגאָליס־פערלא

רבי שלמה בן אביגדור פערלא איז געווען אַ מורה־צדק אין לאָמזשע אין די ערשטע יאָרן פון דער גרינדונג פון דער קהילה. ער איז נפטר געוואָרן ווי אַ קדוש אין יאָר תקצ״א (1831). זיין זון אשר פערלא, עבעירין אין לאָמזשע אין יאָר 1794, איז געשטאָרבן אין 1880. דער פאָטער מיטן זון האָבן געקענט פויליש און זיינען געווען אָפּיציעלע אויבערזעצער פון אידיש דאָקומענטן אין לאָמזשער גערייכט. זיין אייניקל, ר׳ מאיר־יעקב פערלא, איז געווען אַ באַוואוסטער רב אין וואַרשע („המגיד" 1880, נר. 50).

רבי אליהו ראָזענבערג

ר׳ אליהו ראָזענבערג איז געווען אַן אייידעם פון הרב בנימין דיסקין. געווען אַ למדן און אַ חכם. געווען אַ מורה־צדק אָן שכירות אין לאָמזשע, פאַר דער צייט, וואָס זיין שוואָגער, ר׳ י. ל. דיסקין, איז אַוועק פון לאָמזשע קיין מעזריטש אין 1859. ער איז געווען אַ רייכער סוחר אין פּוילישער פּאָטאַשן. ער האָט אייגנאָדנט אַן אזכרה אין גרויסן בית מדרש כ׳ תמוז, תרכ״א (1861), נאָכן טויט פון פויליש שרייבער יאָאכים ליילייוועל. פריער האָבן די קאָפּוצינער געמאַכט דאָס זעלבע ביי זיי אין קירכע און פון דאָרטן זיינען זיי געקומען מיט פיל גלחים אין הויכע באַמטע אין גרויסן בית מדרש. דער רב האָט געלייענט פון אַ הספּד אין פויליש און נאָך דעם האָט דער חזן ר׳ אברהם־משה בלושטיין געזונגען אל מלא און קאַפּיטלעך תהלים („כרמל", צווייטער יאָר, זייט 10).

הרב דר. אפרים עדעלשטיין

(זע וויטער אין אָפּטיילונג — דאָקטוירים.)

ר׳ אברהם שמואל דיסקין

רבי אברהם־שמואל, זון פון ר׳ בנימין דיסקין, איז געבוירן און דערציגן געוואָרן אין לאָמזשע. נאָך אין זיין יוגנט איז מען עקזמינן פון נאָענט און פון וווייט צו הערן פון אים תורה. העלפנדיק פילע יאָרן זיין פאָטער און זיין ברודער אין זייער בית־דין־שטוב, איז ער געווען פאַררעכנט וויַ אַ דיין אין שטאָט. אין יאָר 1865 האָט ער אָנגענומען אַ כתב־רבנות פון וואָלקאָוויסק, וואו זיין פאָטער איז געווען רב אין 1820. 22 יאָר האָט ער פאַרנומען דאָרטן דעם כסא־רבנות. זיין חיבור „לב בנימין" נאָך זיין פאָטער ר׳ בנימין האָט זייער אויסגענומען אין איז געווען אַ האַנט־בוך פאַר יעדן רב. ער איז נפטר געוואָרן צו 70 יאָר י״ב טבת, תרמ״ז. אין לאָמזשע האָט מען אים שטאַרק מספּיד געווען.

ר׳ יעקב גרובשטיין

הרב המאור הגדול ר׳ יעקב גרובשטיין איז געווען רב אין לאָמזשע. ער איז קראַנק געוואָרן און פאַרנדיק קיין ווין זיך צו קורירן, איז ער אין וועג, אין האָטעל אין קראַקאָוו, נפטר געוואָרן אויף זיין פוסצייקסטן יאָר. געווען אַ תלמיד פון ר׳ פנחס יצחק מאַרגאָליס פון שצוצין. געווען אהוב למקום ונוח לבריות. קראַקאָווער רבנים האָבן אים מספּיד געווען וויַ מען דאַרף אין געשיקט טרייסט בריוו צו זיין משפּחה און צו דער לאָמזשער קהילה („הצפירה", י״א תשרי, תרמ״א — 1880).

ר׳ יהושע העשל פריימאן

ר׳ יהושע־העשל פריימאן (מען האָט אים געדרופן ר׳ העשל וואַנסער) איז געווען באַליבט ביי מענטשן. געווען אַ גרויסער חובב־ציון. אין אַ באריכט פון אדעסער קאָמיטעט ווערט דערמאָנט, אַז ער האָט געשיקט פון לאָמזשע פאַרן ישוב א״י 149.70 רובל. ער פלעגט דאָונען אין הכנסת־אורחים, וואו ער פלעגט לערנען מיטן עולם אַ בלאַט גמרא. זיינע דרשות זיינען שטענדיק געווען וועגן חיבת ציון.

ר׳ עקיבא ראַבינאָוויץ (פּאָלטאַווער)

רבי עקיבא ראַבינאָוויץ איז געווען אַן איידעם פון ר׳ אליהו ראָזענבערג. געבוירן אין 1861 נעבן קאָווֹנא אין שטעטל שוללי. זיין פאָטער איז געווארן פיאָנטניצער רב וועו ער איז אלט געווען 5 יאר. אלס קינד איז עקיבא געווען באַוואוסט אלס שרעקלעכער שטיפער אבער גלייכצייטיק אלס עילוי. געלערנט אין ישיבות און געווארן אַ מוסמך פון ר׳ דוד־שלמה יאסטראָוו פון קאלווארייא.

אין 1881 איז ער געווארן אַן איידעם צו ר׳ אליהו ראָזענ־בערג, שוואָגער פון ר׳ י. ל. דיסקין. זיינדיק אַ סוחר און פארעשריטן האָט ער געזאָרגט, אַז זיין איידעם זאל לערנען שפראַכן: רוסיש, פויליש, דייטש און לאַטיניש. אין 1889 איז עקיבא געשטאַנען צום עקזאַמען און געקראָגן דעם טיטול „רעגירונג־רב״. אַ קורצע צייט פרובירט ער צו טאָן מסחר. שפעטער איז ער אַ געוויסע צייט אין זיין שווערס הויז אלס דיין־געהילף צום בית דין. נאָך זיין פאָטערס טויט ווערט ער רב אין פיאָנטניצע. ער נעמט זייער אויס מיט זיינע ציוניס־טישע דרשות. אין יאָר 1892 ווערט ער רב אין קנישין ביים פרייסישן גרענעץ. אין 1893 ווערט ער רב אין פאָלטאַווא אויף דער רעקאָמענדאַציע פון ר׳ שמואל מאָהילעווֹער.

פאָלטאַווא מיט אירע שרייבער און משכילים איז שטאָלץ מיט ר׳ עקיבא ראַבינאָוויץ, וועלכער האָט דאָ געפונען אַ פעלד פאר אַרבעט אויפן געביט פון פאָלקס־בילדונג און גע־זעלשאַפטלעכע אינסטיטוציעס. ער איז געווען אַ דעלעגאַט צום ערשטן ציוניסטישן קאָנגרעס. אין יאָר תרנ״ט (1898), אום חול־המועד סוכות, האָלט ער אַ ציוניסטישע רעדע. נאָך זיין רעידן שטייגן צו פילע אידן צו דער חיבת־ציון באַוועגונג און פיל געלט ווערט געזאַמלט פאר ישוב ארץ ישראל.

אַבער ערב דעם צווייטן ציוניסטישן קאָנגרעס, בעת אַ קאָנפערענץ פון חובבי ציון אין וואַרשע, קערט זיך ר׳ עקיבא ראַבינאָוויץ אויבער און ווערט אַ שונא־ציון. דאָס איז געשען צוליב אַ טעות, וואָס ער האָט געמאכט, וועו מען האָט אויס־געקליבן אַן אַנדער רב ראַבינאָוויץ צו אַ קאָמיסיע, און ער האָט געמיינט פון אַנפאַנג, אַז דאָס האָט מען מים געמיינט. ר׳ עקיבא האָט עס אַנגענומען אלס אַ פערזענלעכע באַלייי־דיקונג. צוערשט, אויפן 2טן ציוניסטישן קאָנגרעס האָט ער געפאָדערט, אַז אַ וועד פון רבנים זאָל אויפזען אויף די גייסטיק־קולטורעלע אַרבעטן פון ציוניסטן. זיין פארשלאָג איז נישט אַנגענומען געוואָרן. דאָן טרעט ער אַרויס פון דער ציוניסטישער באוועגונג און ווערט אַ שונא־ציון.

ער גרינדעט אין פאָלטאַווא 2 זשורנאַלן „הפלס״ און „המודיע״. געווידמעט צו חידושי תורה און גלייכצייטיק צו קריטיקירן און באשמוצן ציוניזם און ציוניסטן.

ר׳ עקיבא האָט געהאט חברים און פריינט אין לאָמזשע, וועלכע פלעגן קאָרעספאָנדירן מיט אים (איבערגעגעבן פון ר׳ ישראל לעווינסקי און ר׳ מאיר צוקראָוויץ).

הרב ר׳ אהרן באַקשט

נאָך ר׳ יהודה־לייב גאָרדין איז אַנגעקומען אין לאָמזשע אַלס ראב״ד דער סובאַלקער רב, ר׳ אהרן באַקשט. געבוירן אין איוויע, אַ שטעטל לעבן ווילנע. נאָך אין זיין יוגנט האָט ער געשמ׳ט אַלס „איווֹיער עילוי״, אָדער ר׳ אַרציק פון איוויע. ער האָט געלערנט אין ישיבות פון וואָלאָזשין און סלאָבאָדקע און איז געווען אַ מוסר׳ניק לויט קעלמער שיטה.

מען דערציילט, אַז לערנענדיק אין סלאָבאָדקע איז אַרויס אַ קלאַנג, אַז ער איז געווארן פרייגעזאַנגן לייענענדיק ביכער. דער ראש ישיבה מורא־האָבדיק, אַז אַזא עילוי ווי ר׳ אַרציק זאָל טאָקע נישט קאָליע ווערן, האָט אים געשיקט צו ר׳ שמחה־זיסל קיין קעלם, אַז ער זאָל אים צוריקברענגען צום גוטן. אָבער ר׳ שמחה־זיסל, נאָכן פאַנאַנדערגלידערן אַרציק׳ן, שמועסנדיק מיט אים, האָט זיך צוריקגעציגן פון עפעס אויפטאָן מיטן מאַטיוו, אַז אַרציק איז אַ בר־סמכא. פוילשטענ־דיק רייף, און ער קען נישט משפיע זיין אויף אים.

די ערשטע רבנות־שטעלע האָט ער פאַרנומען אין שטעטל בייסיגאָלע, אין ליטא, אין 1897. ער איז געווען דאָרטן אָקטיוו צו אַרגאַניזירן די יוגנט און אינפּירן די מוסר־שיטה צווישן זיי. די משכילים האָבן זיך קעגנגעשטעלט און מפרסם געווען די זאָך אין „המליץ״. פון בייסיגאָלע איז ער אַריבער קיין שאדאווא, וואו ר׳ אליעזר־שמחה איז אַמאָל געווען רב. ר׳ אהרן באַקשט איז געווען באַליבט ביים „חפץ־חיים״ אַן פלעגט אים באזוכן צו הערן זיינע חידושי תורה און פרעגן עצות אין זיין רבנות־פירונג.

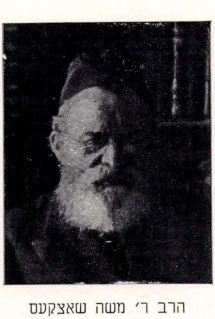
אין 1915, אין מיטן דער ערשטער וועלט־מלחמה, זיינען שאָדאָווער אידן אַרויסגעטריבן געוואָרן פון זייערע היימען און ר׳ אהרן באַקשט איז אויך אַוועק קיין רוסלאַנד. ער איז געוואָרן רב אין טולא, שפעטער אין פאָלטאַווא. אין 1921 קומט ער צוריק קיין פוילן און ווערט רב אין סובאלק, דאָ אַראָגאַניזירט ער אַ גרופּע יונגע לומדים, אַ מין ישיבה עליונה, צו זאָגן פאַר זיי חידושי תורה. אין 1925 נעמט ער אַן דעם כתב רבנות אין לאָמזשע, וואו ער איז געווען זעקס יאָר. ער האָט זיך אַפּגעגעבן פיל מיט לערנען תלמוד און מוסר מיט בעלי בתים און ישיבה בחורים און געזאָרגט פאַר תורה בכלל.

ס׳איז אמאל, אום פסח, געקומען צו אים אַן אַרעמער איד מיט אַ שאלה: אין לעקעך וואָס זיין פרוי האָט געבאַקן האָט מען געפונען אַ קערנדל. דער רב און די בעלי־בתים, וואָס זיינען דאָרטן געווען, האָבן באקוקט דאָס קערנדל און האָבן עס אַנגענומען פאר אַ קערנדל פון תבואה און דער רב האָט געפסק׳נט, אַז ס׳איז חמצ׳דיק אין אסור בהנאה. דער אַרעמאַן האָט זיך זייער געקימערט. פלוצלונג קומט אַרויס פון דעם רביצינס חדר פרוי שרה קוואָקווֹוויץ(?) און זאָגט: רבי, איר זאָלט מיר מוחל זיין, דער לעקעך איז נישט קיין חמץ. דאָס איז אַ קערנדל פון אַ צימרין, וואָס מען האָט אַרייגעקוועטשט אין דעם טייג פון לעקעך. מען האָט דאָן אויסגעפרעגט און גוט בודק געווען אַ׳ן אויסגעפונען, אַז עס איז טאָקע געווען אַ קערנדל פון אַ צימרין. דער רב האָט געהאָט צער, פאר וואָס ער האָט אַליין דאָס נישט באַמערקט און נאָך אַזעהאַלטן פון אַנפאַנג פאַר אַ חוצפה פון אַ פרוי צו זאָגן פארקערט ווי ער. אין תר״ץ (1930), איז ר׳ אהרן באַקשט אוועק קיין שאָוועל, ליטע. אין יאָר תש״א איז ער אומגעקומען דורך די דייטשן.

הרב משה שאצקעס

הרב משה שאצקעס איז געווען רב אין איוויע, ווילנער גובערניע. אין 1930 האט ער צוגענומען מיט אייניקע אנדערע רבנים אַרויסגעשטעלט זיין קאַנדידאַטור פאַר לאמשער רבנות. נאָך אונטערהאַנדלונגען צווישן די פאַרטייען, איז ר׳ משה שאצקעס אויסגעקליבן געווארן צו זיין לאמשער רב צוליב זיין אומפאַרטייאישקייט. נאָר אַלעקסאַנדער חסידים זיינען געווען קעגן אים, אויסגעפינענדיק אז ער באַשטייערט זיך יערלעך צום «קרן היסוד».

מוצאי שבת, דעם 24טן אַפּריל, האט מען אויף א זיצונג פון וועד הקהילה ענדליך פאַרגעליגט די קאַנדידאַטור פון הרב



הרב ר׳ משה שאצקעס

שאצקעס. ה׳ א. דאַמאַוויץ האט פרובירט אפהאַלטן דעם באַ־שלוס ביז איבער די נייע וואַלן צו דער קהילה, כדי דערווייל צו געפינען א קאַנדידאַט א חובב־ציון פאר א רב. אַבער די מערהייט האט גלייך אים אויסגעקליבן. דעם כתב רבנות האבן געהתמ׳עט אויך די ציונים און «מזרחים».

הרב שאצקעס איז געבוירן געווארן אין ווילנע אין יאָר 1881. ער האט געשטאמט פון מיוחסים: אַז אייניקל פון מורה־צדק ר׳ יצחק שורוואנאטער פון ווילנע און א שוטף־זון צו ר׳ איצל פעטערבורגער (ר׳ יצחק בלאזער). ער האט געלערנט אין ישיבות פון סלאבאדקע און טעלז. אין 1909 פאַרעמעט ער די שטעלע פון רבנות אין ליפּנישאַק, ווילנער גובערניע. פון דאָרטן איז ער אַריבער קיין איוויע און אין יאָר 1931 ווערט ער לאמשער רב.

ער איז געווען א גרויסער למדן און בקי אין פוסקים, אויך א גוטער פאַלקס־רעדנער. ער האט געקענט מאַכן א שווערן ענין אין הלכה צוגענגלעך פאַר פשוט׳ע מענטשן.

א פאַקט אַלס אילוסטראַציע: אין דער דעלעגאַציע, וואָס איז אַרויסגעפאַרן קיין ביאליסטאָק אים מקבל־פנים־זיין, האט זיך געפונען אויך א פאַרשטייער פון האַנטווערקער, נישט קיין למדן. נאָכן רב׳ס זאָגן תורה פאַר דער דעלעגאַציע, האט דער בעל־מלאכה, וועמ מען האט אים געפרעגט זיין מיינונג, געוואָגט אַז דער רב איז נישט קיין גרויסער למדן!? ער האט עס מאַטיווירט מיט דעם פאקט, וואָס ער האט אים פארשטאַנען, וועמ די פריערדיקע רבנים האט ער נישט גע־קענט פארשטיין.

שווער איז געווען צו לאָגע פון די אידן אין גאַנץ פוילן אין יענער צייט. לאמשע איז נישט געווען קיין אויסנאַם. די אידן זיינען געווארן באַיקאַטירט, טערעריזירט; אַרום זייערע געשעפטן זיינען געשטאַנען פוילישע כוליגאַנעס־פאַטריאָטן און געפיקעט, נישט צו דערלאַנג קיין פאַליאַק צו זיי. אידן זיינען געווען באַרויבט פון די עלעמענטאַרסטע רעכט; שחי־טה איז געווען גע׳אַסר׳ט דורכן סיום.

לאמשער אידן האבן עמיגרירט קיין ארץ ישראל, אמע־ריקע, פראַנקרייך, לאַטיין־אַמעריקעס. דאָס געזעלשאַפטלעכע לעבן איז געווארן אינגעשרומפן. שטייער־צאָלער זיינען גע־ווארן וויניציקער און אַרעמער, איז די קהילה געווארן אַרעמער און נישט געקענט אויסהאַלטן אירע אנשטאַלטן. הרב שאצקעס האט געטאָן זיינע פליכטן באמונה. ער האט זיך באַטייליקט אין אסיפות און געטאָן פאַר די שטאַטישע אינסטיטוציעס וויי ליי־קאָסעס, גמילות־חסדים, א. אַנד. שטענדיק האט ער גע־רעדט וועגן אחדות און שלום צווישן די פאַרטייען — אַנדערש, שטאַרקן מיר אונזערע שונאים. ער איז נישט געווען קיין קנאי, קיין רודף כבוד. אפילו צום «בונד» האט ער זיך באַצויגן גוט. אביבראל האט זיך געזען און געפילט די מיט־הילף פון מרא־דאתרא. אַבער ער האט ווינציק וואס געקענט העלפן ממשות׳דיק צוליב די שלעכטע עקאָנאָמישע אום־שטענדן.

אין אַנפאַנג פון דער צווייטער וועלט־מלחמה האט זיך אים איינגעזעבן צו אַנטרינען קיין ווילנע, זיין געבורטס־שטאָט. פון דאָרטן האט אים דער לאמשער הילפס־קאָמיטעט אַריבערגעבראַכט מיט אַן עראָפּלאַן קיין ניו־יאָרק. דאָ פאַר־נעמט ער א שטעלע אַלס רב אין א שול און איז א ראש־ישיבה אין ישיבת ר׳ יצחק אלחנן.

די גאַנצע צייט האַלט הרב שאצקעס אַן זיינע פאַרבין־דונגען מיט לאמשער אין אַמעריקע. ער באַטייליקט זיך אין זייערע אסיפות און געבן הילף צו פליטים.

זיין אַנטליפן פון זיין געמיינדע אין צייט פון צרת־הקהל, ווען זיין פאַרטרעטער, הרב ר׳ יוסף צינאַוויץ איז געווען אַלט און שוואַך, האט זייער דערדריקט לאמשזער אידן, וועלכע האבן כסדר געשריען מיר האבן נישט קיין רב, קיין מנהיג, מיר זיינען פאַרלאָרן. הרב שאצקעס האט נאָך געוואָלט פאַרלאָזן לאמשע פאַר דער צווייטער וועלט־מלחמה צוליב דער שוועריקייט לאָגע פון אידן אין פוילן בכלל און צוליב דעם כסדר׳דיקן אונטערגאַנג פון דער לאמשער קהילה.

ר׳ אברהם מזרח האט דערציילט, אז דעם רב׳ס מקורבים האבן אים געבעטן זיך צו משתדל־זיין פאַרן רב צו קריגן א כסא־רבנות אין חיפה, ארץ ישראל. אַבער אזוי ווי ער האט נישט געשמ׳ט אַלס ציוני, איז דאָס געווען שווער צו דערגרייכן.

די לעצטע רבנים אין לאמשע:

הרב איידעלבערג און הרב וואַסערמאַן

אין יענע טעג האט זיך געפונען אין געטא עפעס א פליט א רב, הרב איידעלבערג. מער פרטים וועגן אים איז נישט באַוואוסט. לויט די עדות פון אנטרונענע פון די מאָרד־פאַברייקן איז געקומען אין לאמשער געטא הרב וואַסערמאַן. ער האט געוואוינט אין גרויסן בית־מדרש, וואו אַמאָליקע לאמשער גאונים האבן געוואוינט. ער האט געפירט לאמשער קהל. ער איז צוגעמען מיט אַלע לאמשער אידן געבראַכט געווארן קיין זאמבראוו אין לאָגער און פון דאָרט קיין אש־ווענטשים, וואו ער איז אומגעקומען י״א־י״ב שבט, תש״ג (17־18טן יאַנואַר, 1943), צוזאמען מיט דער קהילה.

דאָס איז די ענדע פון דער גאָלדערנער קייט פון רבנים אין משך פון 125 יאָר, צוזאמען מיטן אומקום פון לאמשער קהילה.

חזנים אין לאמזשע

ר׳ אברהם משה בלוטטיין

אין די 60ער יאָרן פון פאַריקן יאָרהונדערט האָט אין לאָמזשע פאַרנומען די שטעלע פון חזנות ר׳ אברהם־משה בלוטטיין. פּרטים וועגן אים זיינען נישט באַוואוסט. די זקנים פון פּריערדיקן דור האָבן אים געדימט, אז ער האָט עגהאָט אַ שטאַרקע און אָנגענעמע שטימע און אז די גויים פלעגן קומען אים הערן אין שול אַדער ביי די פּענצטער. אין דער אָפּטיילונג וועגן רבנים אין צייט פון מורה־צדק ר׳ אליהו ראָזענבערג, איז שוין דערציילט געווארן וועגן זיין אָב־ טייל אין אָן אזכרה נאָך אַ פּוילישע שרייבער. דאָ קען נאָר צוגע־ געבן ווערן, אז די פּוילישע גייסטלעכע האָבן אים דאָן פאַר־ גליייגט, ער זאָל זיך באַטייליקן אין זייערן אַ קאָנצערט מיט נישט רעליגיעזן וועזאָנג, אָבער ר׳ אברהם־משה האָט זיי אָפּגעזאָגט („הכרמל״, צוויייטער יאָר, זייט 10).

ר׳ חיים וואַסערצוג

ר׳ חיים וואַסערצוג איז געווען דער ערשטער חזן אין לאָמזשע וואָס איז געווען באַרימט אין דער בריייטער אידישער וועלט. פון אָלע שטעטלעך אָרום פלעגט מען אים קו׳מען הערן דאָוונענען. ער איז אָבער לאָנג נישט געווען אין לאָמזשע, ווייל האָט אים איבערגענומען. ר׳ פּנחס מינקאָווסקי, אָדע־ סער חזן, באַרימטער קאָמפּאָזיטאָר דערציילט אין זיינע זכ־ רונות, אז עס פלעגט אים אָרומנעמען אַ ציטער, ווען ער פלעגט זיך שטעלן דאָוונען אויפן אָרט, וואו ר׳ חיים לאָמזשער איז געשטאַנען.

ר׳ חיים וואַסערצוג איז געבוירן געווארן אין שעריץ, פּויזן, אין 1822. איז געווארן חזן אין לאָמזשע נאָך זייער יונג. מען איז זיך משער, אז אידישע סוחרים פון פּויזן, זיייגדיק אין לאָמזשע וועגן מסחר, האָבן דאָס רעקאָמענדירט דעם יונגן ר׳ היים פאַר אַ חזן. עס נעמט זיך פון דעם וואָס אין לאָמזשער שול איז פּיל יאָרן געאָנגענגן אַ מנורה קינסטלעך אויס־ עג־־ בעט מיט דעם אויסזען ווי אַ רבנישער הוט, אַ מתנה פון פּויזנער סוחרים, וואָס פלעגן קומען דאָרטן דאָוונען.

ר׳ חיים לאָמזשער האָט פאַרפאַסט אַ סדר פון תפלות־ געזאָנגען: „ספר שירי מקדש״ פאַר שבת, ימים טובים און ימים נוראים, צוליב מחלוקת אין קהל איז ער אָוועק קיין לאָנדאָן. דאָרטן איז ער געווען חזן ראשון אין דער „נאָרד שול״ אונטערן נאָמען „חיים לאָמזשער״. וואַרשיינלעך האָט עס שלום עליכם אים גמלימנט ווען ער רעדט וועגן לאָמזשער נאָכטיגאַל אין זיין בוך, „וואַנדער־שטערן״. אָפּשאַצונגען וועגן אים זיינען דאָ אין „הלבנון״, י״ד במרץ, 1879 און אין „דזשואיש קראָניקל״, נר. 496, 1879. ר׳ חיים וואַסערצוג איז נפטר געווארן אין יאָר 1882 אין בריייאָן, ענגלאַנד, אין עלטער פון 60 יאָר.

י. ברוכאַנסקי

חזן ר׳ מאיר יאָסל פרידלאַנדער

נאָך ר׳ חיים וואַסערצוג האָט פאַרנומען לאָמזשער חזנות־ שטעלע ר׳ מאיר־יאָסל פרידלאַנדער. פאַר דעם איז ער געווען חזן אין שצרזיץ, נעבן לאָמזשע. ער האָט געהאָט א מעכטיקע שטימע און זעלטענע פיאָנאָ־קאָלאָראָטור. ער איז געווען אַן אריגינעלער טיפּ חזן. ערשטנס מיט זיין געפיל־טאַלאַנט. זיינגען, דאָוונען פאַרן עמוד איז בייַ אים געווען נישט אַ טייל פון זיין נשמה, נאָר זיין גאַנצער גייסטיקער וועזן. זיין זינגען אָדער רעציטירן, זאָגן (אמאָליקע גרויסע עמוד קינסטלער האָבן זיך אויסגעצייכנט מיט זייער „זאָגן״ תפלות אָדער פיוט) איז געווען מיט אזוי פיל געפיל אין נשמה, וואָס מען האָט זעלטן ווען געהערט.

אַליין לאָזן טרערן, אָדער אַרויסברענגען טרערן ביי זיינע צוהערערס — די וואָס האָבן אים פאַרשטאַנען — איז געווען אַן אָפּטע דערשיינונג, מערער נאָך אום ימים נוראים. ביי זיין אַרויסברענגען וועזאָנג אָדער אַ רעציטאַטיוו איז ער געווען אין גאַנצן איבערוועלטיקט ווי פון אַ סטיכישער קראָפט צו אָוא מדרגה, אז ווען אַ משורר האָט געמאַכט עפּעס אַ פּעלער אין מיטן זינגען פלעגט ער מאָמענטאַל, פאַר אַ פּעפּאָקטער שול, קריגן פון חזן אַ „זעץ״ מיטן פויסט. דאָס איז געקומען אזוי ווי אַ שטורעם אין חזנ׳ס באַוואוסטזיין... דאָס אַליין איז צוליב דער קראָפט, פּולסיוויקייט פון זיין געפיל־טאַלאַנט.

אָלס קאָמפּאָזיטאָר איז ער געווען אויסערגעווייניליך שפּעפּערייש. ער פלעגט כמעט שטענדיק זינגען מיט זיין כאָר אייגענע קאָמפּאָזיציעס, מייסטנס דוטעז. אַ באַזונדערן טא־ לאָנט האָט ער באַזעסן צו שאַפן דוטעז, אזוי אז זעלטן ווער אין דער חזנישער וועלט איז געווען גלייך צו אים.

ווי אָלע גרויסע טאַלאַנטן איז ער געווען באַוואוסטזיניק וועגן זיין קנטנשאַפט. אויסער די באַרימטע פלעגט ער אָלע חזנים מבטל זיין, דערביבער איז זעלטן ווער פון זיי געווען מיט אים באַפריידעט אַדער נענטער באַקאַנט. אין ווער שמועסט נאָך צו אַריינקוקן אין זיינע גרויסע קאָסטנס פול מיט נאָטן, זיינע קאָמפּאָזיציעס. ווער האָט עס גאָר זוכה געווען!? אַן אויסנאַם איז געווען אַ ברודער פון דעם שרייבער, אַ זייער באַאָבטער טאַלאַנטפולער מגנן, ר׳ מלכיאל ברוכאַנסקי, אָט דער ר׳ מלכיאל ע״ה איז געווען חזן־שוחט (ווייל „אין נביא בעירו״...) אין די שטעט: סעראַצקי, נאָווי־דוואָר, מאָקאָוו, ווישקאָוו. ער איז געווען באַרימט אין יענע שטעט אַן באַ־ וואוסט צווישן די גרויסע חזנים, כאָר־דיריגענטן אין וואַרשע, אָלס באַאָוויבערנדיקער דאָוונער און אויסגעצייכנטער מוזיקער־ כאָר פירער.

זיין נאָמען איז געווען באַרימט אין גאַנצן געגנט אָרום אויך אָלס מענטש מיט אַ פיינעם כאַראַקטער אין עכט רעלי־ גיעזער איד. זיין מוזיקאָלישן טאַלאַנט האָט ער געירש׳נט פון אינזער פאָטער, אליהו ע״ה, וועלכער האָט געזונגען אין כאָר פון ר׳ חיים וואַסערצוג (ר׳ חיים לאָמזשער) און איז אזוי אָרום געקומען קיין לאָמזשע און פאַרבליבן דאָרט, וועראַנדיק יעקב־קאָפּל שיינקאָפּ׳ס אַן אייידם. ער איז געווען אַ זעל־ טענער מנגן־חזן און מוזיקער. זיין איידעלע נשמה איז אים פעקומען בירושה געוויס פון ביידן, פון אונזער פאָטער און מוטער, גוטע־רייזל ע״ה (פון די שיינקאָפּ׳ס), וועלכע איז געווען אַן אור־אייניקל פון ערשטן לאָמזשער רב ר׳ זלמן חסיד (ר׳ זלמלה). זיינער אַ זון, אליהו ברוכאַנסקי, איז תל אביב, האָט אין זיין באַזיץ אייניקע סידורים־קאָמפּאָזיציעס פאַר חזנים, וואָס זיינען געבליבן נאָך זיין זיידן און פאָטער ע״ה. ער איז אויך אַ פיינער מנגן אָבער מער חלוק, נאָך פון די ע־שטע 20קער יאָרן.

פאַר אָט־דעם עכטן מנגן פלעגט ר׳ מאיר־יאָסל עפענען אָלע זיינע אוצרות פון שאָפן. מיר האָבן געוואוינט אָ־ף דער זעלבער גאַס — וואזיוואדזקא.

צוליב זיין שטאָלץ און איידעלן כאַראַקטער, איז ער שטענדיק אויפן פּערסיערט אויף קהל, וואָס האָט אים אויסגענוצט און געלאָזט לעבן אין דחקות, ווייל זיינע שכירות,

נישט קריגנדיק זיי נאָך אין צייט, זיינען געווען הונגער שכירות פאר זיין היפשער פאמיליע. אנדערע הכנסות פון א חזן אין זיינע צייטן זיינען געקומען מיט בזיון און דערנידעדרונג ווי גיין פון שטוב צו שטוב נאָך חנוכה־געלט, מזכיר נשמות געלט; אדער גיין אויף חתונות און ברית־מילות, אפטמאל אפילו נישט געבעטענערהייט, אין באקומען 3 אדער 5 קאפיקעס פאר מאכן א „מי שברך".

אט די פארביטערונג אין זיין נשמה אז אזא טאלאנטירטער חזן ווי ער איז, זאל ווערן אזוי אומ־רחמנות־דיק באלוינט פון זיין קהילה, האט אים אמאל, אין זיינע עלטערע יארן, ווען ער איז געווען קראנק אויף זיין חוש השמיעה, גע־בראכט דערצו, ער זאל אליין, מיט זיינע אייגענע הענט, אין אויפגערעגטן מאמענט, ארויסטראגן זיינע קאסטנס מיט נאטן און קאמפאזיציעס, אין מיטן פון זיין גרויסן הויף, און — פארברענען זיי אויף אש: „זאל קיינער נישט געניסן פון די שאפונגען פון אזא געקריוודעטן, באַ־עול'טן גרויסן טאלאנט; זאל עס אוועק מיטן רויך...!" דאס האט געזאלט זיין כאטש א שטיקל טרייסט פאר אים.

חזן הירשאוו

נאענט פאר דער ערשטער וועלט־מלחמה, שוין נאכן טויט פון ר' מאיר־יאסל, איז די ערשטע אויפגאבע פון נייעם פארגעשריטענעם וועד פון שול געווען גלייך צו קריגן א נייעם מאדערנעם חזן, ווא זאל זיך פאסן פאר לאמזשע. עס איז אנגאזשירט געווארן דער דיריגענט פון נאזשיקס שול־כאר אין ווארשע, ה. הירשאוו, א מאדערנער מענטש, א משכיל, סימפאטיש אין זיין באנעמונג מיט מענטשן, אנ־שטענדיק געקלייידט און דער עיקר א גרויסער מגנן אליין צו דאונען און אן אויסגעצייכנטער דיריגענט. הירשאוו האט זייער אויסגענומען און לאמזשע האט אים געמכטעט און גע־לויבט. מאכט זיך אבער, אז א גאסט פון גלאזגוי, ענגלאנד, האט געהערט הירשאוו'ן דאונען. דער גאסט איז געווען אזוי אנטציקט, אז ער האט אים פארגעלייגט די חזן־שטעלע אין זיין שטאט מיט א פיל גרעסערן גהאלט ווי ער האט אין לאמזשע. הירשאוו האט, פארשטייט זיך, איינגעשטימט און אין א קורצער צייט ארום האט ער, באקומענדיק די געהעריקע פאפירן, פארלאזן לאמזשע און געווארן חזן אין גלאזגוי.

דער לעצטער חזן אין לאמזשע, מיכאל לוצקי

ר' מיכאל בן יוסף אהרן לוצקי איז געבוירן געווארן אין א שטעטל נעבן בריסק ביי ארעמע עלטערן. זייענדיק נאך יונג האט ער ארויסגעווייזן א גרויסע נייגונג צו נגינה און ער האט אונטערגעהאלפן אייניקע גוטע חזנים. נאך זיין הייראטן באזעצט ער זיך אין ביאליסטאק, וואו ער זינגט אין חזן בערמאנ'ס כאר. גלייכצייטיק דינט ער אלס חזן שני. איריה



חזן מיכאל לוצקי

בערמאנ'ס רעקאמענדאציע אין 1904 ווערט ער חזן אין איינער פון די גרויסע שולן אין ביאליסטאק, נאך 3 יאר ווערט ער אויפגענומען אין דער שטאט מאסקווא, קרים, רוסלאנד. נאכן אויסברוך פון דער רעוואלוציע קערט ער זיך צוריק קיין פוילן און ווערט חזן אין לאמזשע.

חזן מיכאל לוצקי האט באזעסן א שטארקן און אנגענעמען לירישן באריטאן. ער האט זיך געהאלטן אן דעם נוסח פון די גרויסע חזנים ווי מינקאווסקי, לעווענדאווסקי, א. אנד. ער האט זיך אויסגעצייכנט מיט זיין גוטן כאראקטער, באליבט און געטריי צו דער אידישער טראדיציע. איז אומגעקומען צו־זאמען מיט זיין קהילה אין אקטאבער 1941.



חזן לוצקי מיט זיין כאר און קאמיטעט פון שול



די נייע תלמוד תורה געביידע.

תלמוד־תורה

אין אַנפאַנג פון לאָמזשער קהילה האָט עקזיסטירט אַן אינסטיטוציע תלמוד־תורה, אַ לערן־אַנשטאַלט פאַר אידישע קינדער, ווי דער מנהג בייַ אידן. אַ ספעציעלער בנין פאַר דעם איז אויסגעבויט געוואָרן אין יאָר תקצ"א (1831). אָבער נישט פאַרענדיקט, צוליב דער אומרויקייט צייט. עס איז געווען די צייט פון פּוילישן אויפשטאַנד. שלאָכטן זיינען מאָרגעקומען צווישן פּאָליאַקן און רוסן. דער פּוילישער קאָמאָנדיר, סאקין, האָט קאָנפיסקירט אַלע בוי־מאַטעריאַלן, אַרייַנגערעכנט אויך די בוי־מאַטעריאַלן פון תלמוד־תורה פאַר שוץ־פעסטונגען.

ער פאַרלירט די שלאָכט און אַנטלויפט קיין סטאָווויסק פאַרברענעדיק נאָך זיך די פּאָטענציצער בריק. די רוסן קערן זיך גלייך צוריק, זייער ענגעראַל, גאלגוד, באַשטראָפט דאָן לאָמזשער איינוואוינער צו צאָלן אַ גרויסע סומע געלט פאַרן העלפן די פּאָליאַקן. די קהילה קען ווידער נישט ענדיקן דעם בנין. ערשט אין 1834 איז געווען דער חנוכת־הבית. 90 יאָר איז געשטאַנען דער בנין. ער האָט געהאַט 10 לערן־חדרים, אַ סך צימערן און אַ דירה פאַר אַ משגיח. שפּעטער האָט מען אויפגעבויט נאָך אַ קלענערע הויז אין הויף פאַר 2 ערשטע כיתות.

דער ערשטער משגיח פאַר פילע יאָרן איז געווען ר' יצחק־מאיר, באַוואוסטער ערלעכער איד, איבערגעגעבן מיט זיין גאַנצן וועזן צו דעם אַנשטאַלט. אין זיינע צייטן זיינען שטענדיק געלעגן גרויסע לאָבנס ראָזעווע ברויט אין אַ צימער איבער די חדרים. פאַר יעדן קינד וואָס האָט געבעטן פלעגט מען אַפשניידן אַ «מוציא», ער זאָל נישט הונגערן. יעדן פרייטיק פלעגט ר' יצחק־מאיר צוואַמען מיט די שטאַרקערע תלמוד־תורה־אינגלעך אַרומגיין מיט זעק און קאַשיקעס איבער שפּייז־קראָמען, פישערס און קצבים און אויפזאַמלען לעך עסנוואָרג, געשאנקען פאַר די אַרעמע קינדער. זיין אייניקל ר' דוד הירש קרעלענשטיין, אַ רב און ראש ישיבה, פלעגט אים העלפן. ר' יצחק מאיר פלעגט שטענדיק «אַפּריכטן חצות». אין זיינע לעצטע יאָרן איז ער אויפגעאָנגען קיין ארץ ישראל.

די מלמדים אין דער תלמוד־תורה זיינען געקומען פון דער סביבה: שניאַדאָווא, נאָוואָגראָד, יאָבלאָנקע, פּיאָטניצע, זו. אָנד. יעדער מלמד איז איינגעשטאַנען, געשלאָסן ביי אַ לאָמזשער אידן פאַר אַ פּאָר רובל אַ «זמן» (האַלב יאָר), וואָס די תלמוד תורה הנהלה האָט באַצאָלט. געגעסן האָבן זיי מייסטנס «טעג».

איניקע פון די מלמדים זיינען געווען באַוואוסט אַלס פּעדאַגאָגן, גוטע מסבירים וויי: פּייוול בראַנאַוואָרע, ר' ביינוש (8טע כיתה), ר' לייבל ניסן (9טע כיתה), ר' ברוך יאבלאָנקער (10טע כיתה). ר' ברוכ'ן האָט נאָכגעפאָלגט ר' גבריאל קאָרניקס, אַן אויסגעצייכנטער פּשוט'ער, העלדישער מענטש און — אַ שווימער, וואָס מען זעט זעלטן. זיינע תלמידים זיין ים־התלמוד האָט ער אויך געלערנט שווימען זיין נארעוו. שפּעטער זיין אָרט פאַרנומען ר' חיים יענקל ליטאָוואָר — אַ למדן מופלג, פּעדאַגאָג און גוטהאַרציקע ידיעות אין אַלגעמיינער בילדונג. זאָלן נאָך דערמאָנט ווערן: ר' שמערל פיש פון נאָוואָגראָד (3טע כיתה), יעקב מלאך פון שניאדאוא (7טע כיתה), אלי נחום פון נאָוואָגראָד (6טע כיתה), ר' יענקעל פון נאָוואָגראָד (9טע כיתה).

אין דער ערשטער כיתה האָט מען אָנגענומען אינגלעך פון 5־6 יאָר. יעדן זמן איז אַ נאָרמאַלער תלמיד אַריבער אין אַ העכערער כיתה. די 10 כיתות האָט ער געענדיקט צו 12־13 יאָר. פון דאָנען איז ער אָנגעקומען אין דער ישיבה. אָבדערע תלמידים פלעגן פאַרבלייבן אין דער 10טער כיתה עטלעכע זמנים צוליב דער גוטער אונטערריכטונג פון די גוטע מלמדים. פון דער צווייטער זייט רוב תלמידים אַרעמע קינדער פלעגן שוין פון דער 7־8טער כיתה אַרויס פון תלמוד־תורה און אָנהויבן גיין צו בעלי־מלאכות, ווערן אַ «לערן אינגל». תלמידים פון די לעצטע כיתות «פון דער פרעמד» פלעגן עסן «טעג».

די תלמוד־תורה קינדער זיינען געווען פאַרפליכטעט צו גיין זאָגן תהלים צו אַ קראַנקן אָדער אַ נפטר צו דער לויה. ביי אַ לויה פון אַן אָנגעזעענעם בעל־הבית פלעגן זיי גיין פאַראויס פאַר דעם ארון און שרייַען כסדר: «צדק לפניו יהלך וישם לדרך פעמיו». נאָך אַזאַ טרויער כבוד פלעגן די אבלים שענקען אַן אָנשטענדיקע נדבה פאַרן אָנשטאַלט און אויך טיילן שפּייַ און קלייַנע מטבעות צווישן די קינדער. די גרעסערע, נאָך בר־מצוה קינדער, פלעגן גיין אין הויז פון די אבלים צו העלפן «מאַכן אַ מנין».

אין די אָנפאַנגער און נאָכפאַלגנדע נידעריקע כיתות פלעגט מען לערנען לייענען, סידור, דאָונען, חומש, חומש און רש"י, פסוקי־זבחים. אין דער 6טער כיתה פלעגט מען אָנפאַנגען גמרא. אין די לעצטע כיתות האָט מען געלערנט בלויז גמרא. יעדן שבת־בייטאָג זומער־צייט און שבת־צוואַכט ווינטער־צייט פלעגן בעלי־בתים לומדים קומען פאַרהערן די קינדער. צווישן די דאָזיקע בעלי־בתים זיינען געווען: ר' משה וועגראָווויץ, ר' חיים לעווּאוש, ר' אהרן־דוד אַמסטער־דאַמסקי, ר' אלי־מאיר ראָזענבלום, ר' שמואל כאַאנטאָזער, (סאָפירשטיין), ר' ישראל־איסר סלוצקי, ר' משה כהן, ר' לייבל ביאַליטאָצקי, א. נ. אָנד. ביים סוף פון זמן פלעגט זיין אַ סוּם אין אייניקע כיתות. דער מלמד האָט געוואָגט דעם הדרן. די בעלי־בתים פלעגן זאָגן תורה. צו די קינדער האָט מען אויסגעטיילט חלה מיט הערינג, קיכל, אבי־כל משקה און מען פלעגט זינגען זמירות און שירים. דער «זמן» האָט זיך געריכטן פון ראש חודש אייר ביז תשרי, און פון חשון ביז פסח. אין דערפרי פלעגט מען דאָונען בציבור מיט די עלטערע תלמידים אין חדר פון דער 10טער כיתה, און איינער פון זיי פלעגט דאָונען פאַרן עמוד. יעדן פרייטיק פלעגן די עלטערע תלמידים אַרומגיין מיט אַ פּאַרשאָסענער פּישקע אויבער די הייזער צו קלייבן געלט פאַר דער תלמוד־תורה.

פילע בעלי־בתים זיינען געווען איבערגעגעבן צו דער תלמוד תורה און העלפן איינאַרדענען די אַרעמע תלמידים



א לעקציע אין אריפמעטיקע אין דער תלמוד תורה.
הינטער זיי שטייט דער משגיח.

פון די נאענטע שטעטלעך. ס׳זיינען געווען גבאים, וואס זיינען געווען אינגאנצן געווידמעט צו דער תלמוד־תורה וויִ: ר׳ חיים לעווּאוש, צושטעלער פאר מיליטער, ר׳ הערש וויירניצקי, ר׳ חיים כארין, ר׳ צבי פערלא, אמסטעראמסקי, א. נ. אנד. ר׳ הירש וויירניצקי איז געווען גבאי ביז אין זיין טיפן עלטער. ער האט אויסגעפירט, אז מען זאל לערנען אלגעמיינע עגנ־ שטאנדן צווישן 11־12 אין דערפרי. ר׳ חיים כארין האט עס שפעטער מבטל־געווען. ער האט אמאל אנטזאגט א מלמד גענפינעדיק זיין ארבעט נישט צוגנוג איבערגעגעבן. עס איז אנטשטאנען א קנגנרשאפט און אנדערע מלמדים האבן דער־ קלערט א סימפאטיע־סטרייק. דער גבאי האט געמוזט רע־ זיגנירן. נאך אים איז געווען גבאי ר׳ צבי פערלא, וועלכער האט פרובירט אבער נישט געקענט פארבעסערן דעם שלעכטן מצב אין תלמוד־תורה. בעל־בתים האבן פרובירט איינפירן אלגעמיינע למודים וויִ די לאנד־שפראך, אריפמעטיק, היס־ טאריע אבער נישט געקענט.

אין יאר 1880 זיינען געווען קריטיקירנדיקע קארעס־ פאנדענציעס אין „המליץ" וועגן דעם כאטשיש צושטאנד אין דער תלמוד־תורה. אויף אייניגע אזא ארטיקל האט דער שרייבער עקיבא סלאנימסקי געמוזט שיקן אן אפלייקענונג, אז נישט ער, סלאנימסקי, נאר אן אנדערער, סמאלינסקי, האט עס געשריבן, וויייל די בעלי־בתים האבן עס באטראכט וויִ א מסירה און אים ערזודפ׳ט אין זיין פרנסה. אין א קורצער צייט ארום איז ווידער געווען געדרוקט א קריטיקירנדער ארטיקל אין „המליץ" וועגן דער אומארדענונג אין דער תל־ מוד־תורה: „די ארעמע קינדער הונגערן, גיין ,נאקעט', ווערן געשמיסן מיט ריטער". נישט נאר אלגעמיינע למודים, אפילו תנ״ך לערנט מען נישט פון דער 7טער כיתה אן, נאר בלויז גמרא. אויך אין די נאכפאלגענדע יארן איז דער מצב אין דער ת״ת נישט בעסער געווארן („הצפירה" כ״א אדר ב׳, תרנ״ז — 1897 ; טבת תרנ״ח — 1898).

אין אנפאנג 1889 קלאגט ווידער ר׳ אלטער כץ אונטערן פסעוודאנים „פלוני ואלמני" וועגן דעם כאטשיש צושטאנד אין דער תלמוד־תורה. שפעטער, אונטערן דרוק פון די יעגי־ רונגס־ארגאנען, זיינען עגדלעך אויפגעפירט געווארן אין די העכערע כיתות די למודים פון אריפמעטיק און רוסיש א שעה א טאג. אבער אין א קורצער צייט ארום האט מען די שעה געשניטן צו האלב, אום דאס צו פארדעקן פון די מאכט־ארגאנען, האט מען געצאלט דעם אנגעשטעלטן לערער, ה׳ פינקעלשטיין, שכירות פאר 2 גאנצע שעה׳ן (אט דער ה׳ פינקעלשטיין איז געווען דער פאטער פון דער אקו־ שערין סאנדלער. איר מאן, ה׳ סאנדלער, איז געווען אנגע־ שטעלט אין דער רוסישער „אכראנא", אלס דער „געלערנטער איד"). דער לערער ה׳ פינקעלשטיין פלעגט ווערן אינפארי־ מירט פריער, ווען דער בילונגס־אינספעקטאר וועט קומען קאנטראלירן די קנענטניש פון די תלמוד־תורה־קינדער אין אלגעמיינע למודים. פלעגט ה׳ פינקעלשטיין צוגרייטן א פאלשן טאג־בוך, וואו ס׳איז פארשריבן די פולע אנווענדהייט פון די קינדער און די פולע לעקציעס. פון אנדערע חדרים פלעגט מען בארענגן צו די עקזאמענס אין תלמוד־תורה קינדער, וואס האבן געקענט גוט דעם קורס און זיי האבן געווינען ווי גוט מען לערנט אין תלמוד תורה אלגעמיינע עגנגשטאנדן. אזוי פלעגט מען פאלשעווען און נארן, כדי נישט מבטל־צו־זיין אידישע קינדער פון תורה.

צווישן די הכנסות פון דער תלמוד־תורה האט פארנימען א גרויסן ארט דאס שחט׳ען פון כפרות אויף יום־כפור. דאס איז געטאן געווארן אין הויף פון תלמוד־תורה, וואו עטלעכע שוחטים פלעגן פאר יום־כפור שטיין און שחט׳ען כפרה־ עופות פאר דער גאנצער שטאט און די הכנסה צוזאמען מיט דעם שמוץ, פעדערן און שלעכטן ריח האט געהאט די תלמוד־תורה.

אין די אנפאנגער יארן פון 20טן יארהונדערט איז געווען משגיח אין ת״ת אן ערלעכער און גוט־הארציקער מאן ר׳ יהושע טויבמאן, פריער א וואליז־מאכער אין פולטוסק. ער איז געווען אן אקטיווער מענטש, אבער וויייט פון חינוך־געביט און נישט געהאט קיין אנונג ווי צו פירן אזא אינסטיטוציע. די צאל קינדער איז געווארן גרעסער, אמייסט פון ארעמען שטאנד, וויייל אין ת״ת האבן זיי נישט נאר נישט געדארפט צאלן שכר־לימוד, נאר האבן נאך געקראגן עסן א געקעכץ בייטאג און ברויט מער ווי איינמאל. אמאל נאך א פאר שיכ־ לעך און א קאפאטקע.

וועג די רעגירנדע מאכט איז אריבער צו די פאליאקן, האבן אנגעפאנגען צו בלאזן נייע ווינטן. אפילו די קנאפן האבן געמוזמען פארשטיין, אז ארעמע קינדער זיינען נישט הפקר, מען דארף זיי דערציען „צו גאט און צו לייט", ד. ה. אויסער תורה אויך מלאכה און אנדערע ידיעות, וואס זיינען נויטיק אין לעבן. די רעגירונג האט פארוועדט צו לערנען אין אלטן בנין פון דער ת״ת. האט מען צעשיקט די קינדער זאלן לערנען דערווייל אין פריוואטע הייזער אדער א ן בתי־ מדרשים און מען האט אנגעפאנגען זאכרגן וועגן א נייעם בנין, וועלכער זאל צופרידנשטעלן די פאדערונגען פון דער צייט.

אין דער קהילה קאסע איז נישט געווען קיין געלט פאר אזא צוועק. אבער צוויי פרנסים ר׳ חנוך אייזענשטאט און ר׳ סענדער־מיכל בושאזא האבן זיך אנגענומען מיט קוראזש און אויסגעארבעט א פלאן אומצואוועכרן דעם אלטן בנין און בויען א נייע גרויסע געביידע, וואס זאל זיין פאס־ק פאר א מאדערנעם דערציאונגס־אנשטאלט. ביידע האבן גלייכצייטיק געגעבן אנגעזעענע סומען געלט כדי צו זיין א ביישפיל פאר אנדערע.

אויסער דעם האט נאך ר׳ סענדער־מיכל אווועקגעגעבן א גרויסע צאל ציגל פאר דעם צוועק. פון אט דיזע ציגל האט דער מאגיסטראט געזאלט אויפבויען א מאדערנע באד בשותפות פאר פאליאקן און אידן. ר׳ סענדער־מיכל האט עס געזאלט אויפשטעלן דעם בנין. די גויים האבן שפעטער חרטה געקראגן אויף דער שותפות. האט ר׳ סענדער מיכל אווועק־ געגעבן די בוי־מאטעריאל צום בנין פון דער תלמוד־תורה. אנדערע בעלי־בתים האבן אויך צוגעלייגט סומעס און מען האט אויפגעזאמלט עטלעכע הונדערט רובל. דאן איז מען צוגעטראטן ענערגיש צום בויען. דער נייער בנין פון 3 שטאק איז באשטאנען פון 12 קלאס־צימערן, א שול־צימער,

אַ זאל פאר פארזאמלונגען און פייערונגען. איבער די קלאַס־צימערן איז געווען אַ דירה פאר אַ רב. די קעלער־צימערן האבן געדינט פאר אַ קיך־עס־זאל פאר ת״ת און ישיבה בחורים, אויך פאר אידישע סאלדאטן פון דער פוילישער ארמיי וואס האבן געדינט אין לאמזשע.

עס איז איינגעפירט געווארן אַ נייער פראגראם וואס האט אויסער אידישע למודים אויך איינגעשלאסן אַ פולן קורס פון אלגעמיינע געגנשטאנדן, געגני ווי אין די רעגירונגס־פאלקס־שולן; העברעאיש איז אין צוגאב איינגעפירט געווארן ווי אַ פולער געגנשטאנד. קוואליפיצירטע לערער, באשטע־טיקטע דורך די רעגירונגס ארגאנען, האבן אנגעפירט מיט די למודים. דער אויפזעער איבער די למודים איז געווען ר׳ חיים־יעקב ליטאוער. דער משגיח ר׳ יהושע טויב־מאן איז פלוצלונג געשטארבן פון אַ הארץ־שלאג ביים סוף פון זומבויען דעם נייעם בנין. אַ קורצע צייט האָט פאַרנומען זיך ארט, ה׳ יעקב־שלום, ר׳ ישראל־מיישקע דעם אינאראַ־ניקס אַן איידעם. ער איז געשטארבן יונג נאָך אַן אפעראציע אין ווארשע.

דער וועד פון די גבאים פון תלמוד־תורה איז באשטאנען פון פארשטייער פון דער קהילה: מ. קאַלינסקי, הירש מארק, אליהו־מאיר ראזענבלום, פייוועל קאַוזקעוויץ א״ן דר. פרוש־צאנסקי (דענטיסט). די למודים האבן זיך געטיילט אַלץ מער און די תלמוד־תורה האָט נעשמ״ט אלס אַ בעמערע פאלקס־שול. די מער פראגרעסיווע פרנסים האבן כאַראַק־טעריזירט אז די תלמוד־תורה זאל אריבערגיין אונטערן אויפזיכט פון דער קהילה, כדי צו זיכערן דעם בודזשע״ט און דעם גייסט פון דער אינסטיטוציע. אבער די תלמוד־תורה איז פארבליבן אין רשות פון דעם באזונדערן תלמוד־תורה־וועד.

אויך שפעטער, אין דער טרויעריקער צייט פ׳ן דער נעטא, איז דער בנין פון תלמוד־תורה געשטאנען. דער אומ־גליקלעכער יודענראט פלעגט אפהאלטן זיינע זיצונגען דארט. דאס איז דאן געווען דאס איינציקע ארט צו לערנען פאר די אידישע קינדער. דער בנין איז חרוב געווארן מיט דעם חורבן פון דער גאנצער אידישער לאמזשע, נאר דער וויגקל־שטיין איז געבליבן.

יעקב ק. ברוכאַנסקי

לזכר דער אַלטער תלמוד־תורה

(איר משגיח ר׳ איטשע מאיר, און מיין רבי ר׳ גבריאל קארניקס ז״ל)

אַלס אַן ארעמער יתום מיט אַ גוט קעפל האָב איך געלערנט אין די העכערע כיתות פון דער באַרימטער תלמוד־תורה. דער משגיח איז דאן געווען אַן עלטערער איד, העכער פון מיטעלן וואוקס, מיט אַביסל אַ געבויגענער פלייצע און אַ שיטער גרוילעך בערדל, אַ גרויסער למדן און יראַ־שמים. זיין נאָמען איז געווען ר׳ יצחק־מאיר — ר׳ איטשע־מאיר. זיין פאַמיליע נאָמען האָט מען קיין מאָל נישט דערמאָנט (די פרומע אידן פלעגט מען רופן נאָר מיט די אידישע נעמען).

אָט דער ר׳ איטשע־מאיר איז שטענדיק געווען „אויף זיינע פיס״, געווידמעט זיין גאַנצן וועזן צו זיין אויפגאַבע. מען האָט אים געקענט זען אין איינער פון די כיתות; אין הויף, וואוהין חברה־קליינוואַרג פלעגן זיך אַרויסקריגן פון דעם כסדר׳דיקן לערנען און שפילן אין קנעפלעך מייסטענס, ער פלעגט זיי מיט אַ פאַסעק אין האַנט, נאָר צום אַפּ־שרעקן, אַריינטרייבן צוריק אין די כיתות; אָדער נאָר אין איינעם פון די בוידעמ־שטיבלעך פון זיין דירה, וואו ער פלעגט שניידן „מוציא״ס״ פון די גרויסע לאבנס ראַזעווע ברויט און געבן די קינדער וואָס זיינען בדרך כלל געווען שטיקל ברויט (די תלמידים פון ת״ת זיינען בדרך כלל געווען פון אַרעמע הייזער — די פארמעגלעכע פלעגן לערנען אין פריוואַטע חדרים).

דאָס פאַרזאַרגן מיט ברויט די ארעמע תלמוד־תורה־קינדער איז דאַן געווען אַ וויכטיקער צוויייג פון צדקה־געבן; אַז אימיצער איז געווען אין אַן עת צרה, פלעגט מען נאָכן תהלים־זאָגן מנדר־זיין ברויט פאַר די תלמוד־תורה קינדער אויפן פוד.

איין אפשניט פון יענער צייט האָט געהאַט זייער אַ גרויסע ווירקונג אויף מיין דערציאונג. דאָס זיינען געווען די עטלעכע



לעצטע גבאים פון דער תלמוד תורה אין יאָר 1938.

„זמנים" וואס איך האב געלערנט אין דער צענטער כיתה, ביי ר' גבריאל ז"ל.

ער איז געווען א זעלטן־פיינע פערזענלעכקייט. פון מיטעלן וואוקס, א דיקער מיט א געל־גרויליכער פיר־עקיקער בארד, שטעדיק זויבער, געקעמט. אויפן נאז ברילן, אפט בלויע, פון אונטער וועלכע עס האבן אלע מאל מיט ליבשאפט אריבערגעקוקט א פאר גוטע וואהרעמע גרויע אויגן. געקליידט איז ער מייסטנס בעווען אין א כאלאטל פון צייג (וואס פאר אן אנדער „סחורה" איז א תלמוד־תורה־מלמד אין יענע צייטן געווען ביכולת צו טראגן?) אבער זויבער, אזוי אויך זיינע קאמאשן אדער שטיוול — שטעדיק ריין מיט א גלאנץ.

זיצן ביים לערנען פלעגט ער אויף אן ארם־שטול מייסטנס אנגעלענט אויף א זייט אביסל מיט זיין פאפיראס אין א שפיצ־קע אין האנט. די פאפיראסן פלעגט ער אליין ווילקלען. פון א שוואבעער טאבאק־פושקע פלעגט ער אראוסנעמען אביסל טאבאק אן א ביגעלע שוים־פאפיר אדער אפריים אזא פון א גרויסן בויגן, אויסליינג די טאבאק אויפן פאפיראס־פאפיר, פארוויקלען און צוקלעפן מיטן באנצען מיטן צונג אין די ליפן. ביי אונז קינדער איז עס געווען אן אטראקציע. באזונדערס, ווען ער פלעגט גלייך אנצינדן א שוועבעלע. פאר־רויכערן אין רינגלעך פון בלויען רויך פלעגן זיך אויפהויבן און זיך צעשפרייטן מיט א געשמאק ריח איבערן שטוב.

עס א"ז געווען צו באוואונדערן, וואס די גאנצע הכנה צו דערפילן זיין תאוה צו רויכערן האט נישט אפגעשטעלט אויף אין מאמענט זיין באאבאכטן די קינדער (די לאנגע בענק צום זיצן און די שמאלע־לאנגע טישן צו האלטן די ספרים זיינען געשטאנען ווי א חית און דער רבי אין אנהויב־אין מיטן, אזוי אז ער האט שטענדיק געהאט אלעמען פאר זיינע אויגן) אז נאכפאלגן זיי מיטן לייענען און דערקלערן די גמרא א־יסוויינק, עס איז געווען מערקווירדיק, ווי ער פלעגט ציטירן וועדטלעך דעם טעקסט פון דער גמרא און רש"י. ווען נויטיק פלעגט ער אויך ברענגען א תוספות, אדער מהרש"א. אין דייס פון אמווינציקסטן 6 אזוינע פאפולערע גמרות וואס ער האט געקענט אויסווייניק. ער האט געשמט אלס אויסגעצייכנטער גמרא־מלמד, וועלכער האט אטווילט זיינע תלמידים אין דרך השפט און שכל הישר.

א מערקווירדיקע איינגעשאפט האט באזעסן אט דער דאזיקער מלמד: ער איז געווען אן אויסגעצייכנטער ספארט־לער־שווימער. וואנדער איבער וואנדער איז געווען צו זען זיינע קונצן אין אויסדויער אין שווימען איבערן נארעוו. מען האט געזאגט אז ער איז אזא גיבור.

איין מאמענט פון יענער צייט וועל איך ארויסהויבן, ווייל ער איז כאראקטעריסטיש פאר דער באציאונג פון די תלמידים צום לערנען און פון משגיח ר' איטשע מאיר צו זיינע פליכטן, און אויך ווי אזוי לאמזשער אידן האבן זיך פארהאלטן בנוגע לערנען.

אין די לאנגע ווינטער־נעכט מייסטנס פרייטיק־צו־נאכט פלעגן מיר, א גרופע תלמידים מתמידים פון דער 10טער כיתה, „זיצן משמורים", ד. ה. אויפזיין דעם גרעסטן טייל פון דער נאכט און איבער־חזר'ן, וואס מיר האבן געלערנט דורך דער וואך. ביי דער ליכט פון א בליץ־לאמפ (א נאפט־לאמפ מיט א קיילעכדיקן ברייטן קנויט אין א קיילעכדיקער מאשינקע) פלעגן מיר זיצן און לערנען מיט חשק פון 8־9 אין אוונט ביז 3־4 פארטאג. ר' איטשע־מאיר פלעגט כמעט אויפזיין מיט אינז גלייך. אלע ווייל פלעגט ער אריינקומען אין אונזער כיתה און זען צי מיר לערנען מיט אן אמת. נעמענדיק אין באטראכט, אז מען פלעגט אפעסן די פרייטיק־צו־נאכטס׳דיקע סעודה ארום 6 אין אוונט און מיר זיינען אוודאי הונגעריק — פלעגט ער אונז משמר׳ניקעס טיילן יעדן א מוציא חלה, נישט קיין ראזעווע ברויט, לכבוד שבת. נאכן אונטערלענען דאס הארץ מיט דעם געשמאקן ביסן, פלעגן מיר פארעזען אונזער לערנען מיט מער חשק ביז 3־4 פארטאג. דאן פלעגן מיר גיין אהיים צו כאפן א שלאף פאר א פאר שעה ביזן דאוונען.

ארויסקומענדיק פון תלמוד־תורה פלעגן מיר זען דעם בית מדרש פון „הכנסת אורחים" אנטקעגן גוט באלויכטן מיט לאמפן איבער די טישן, וואו אידן פלעגן שוין זיצן און לערנען אליין, אין חברה׳ס, מעביר־סדרה־זיין, אדער גאר זאגן תהלים. דאס זעלבע איז געווען אין דערביי־א גרויסן בית מדרש און אלע אנדערע בתי־מדרשים זיינען דער א־דישער לאמזשע. חברה תהלים פלעגט זיך גוט לאזן הערן מיטן תהלים־זאגן בציבור.

ווען איך בין געווען אביסל אינגער אין מיין כאטער ע"ה האט נאך געלעבט, פלעגט ער אויפשטיין און שפעטער מיר אויך אויפוועקן ארום 12־1 אין מיטן דער לאנגער פרייטיק־צו־נאכט און ביי א נאפט לעמפל פלעגט ער לערנען אליין און אויך מיט מיר ביז דעם ערשטן מנין.

אין אזא משמר פלעגט מיין מוטער ע"ה אנו מכבד־זיין מיט קיכל און טיי, אויב דער אויוון, וואס מען האט אנגעצ־הייצט פארנאכט מיט טארף, איז נאך געווען וואארעם.

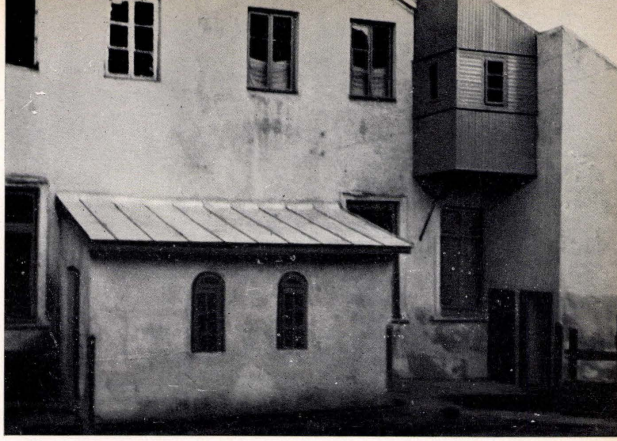
אט אזוי הגט זיך אויסגעלעבט גייסטיק דער גרעסטער טייל פון מזרח־אייראפעאישן אידנטום אין אלע שטעט און שטעטלעך. אלע זיינען זיי געווען אין א גרויסער מאס דער בית היוצר לנשמת האומה, ווי ביאליק דריקט זיך אויס וועגן וואלאזשין. ווי אזוי איז דאס אלץ פארשניטן גע־וואָרן?!...

אוונט תלמוד־תורה „תפארת בחורים"

אין יאר 1896 איז אין לאמזשע געגרינדעט געווארן א יוגנט־חברה „תפארת בחורים" מיט אן אויפגאבע צו לערנען אין אוונט מיט די ארעמע בעלי־מלאכה אינגלעך חומש־רש"י, שולחן ערוך, א. אנד. דער פלאן פאר דעם דארפן דינען די בתי־מדרשים. די חברה האט זיך געמאכט אירע גבאים, וואס פלעגן זאמלן וועגן דעם לערנען און גלייכצייטיק צו געבן די ארעמע תלמידים עפעס אונטערשטיצונג. די איניציאטיווע פון דער אונטערנעמונג איז געקומען פון דעם מטיף־קנאי ר' אליקום־גצעל, וועלכער האט פארלאנגט אזוינע אנשטאלטן אין פיל שטעט. אין לאמזשע האט די חברה עק־זיסטירט איבער 20 יאר. די עסקנים און רביים לשם מצוה זיינען געווען ר' לייבל ביאליסטאצקי און ה' לעווינזאן, מעל־כוהר.

תלמוד־תורה פאר רעגירונגס רבנים

ווען די רוסישע רעגירונג האט אנגעפאנגען שטרענג צו פאדערן א בילדונגס צענזו פון נייע רבנים, איז געפעגט געווארן אין לאמזשע אן אנשטאלט, וואו יונגע רבנים זאלן קענען קריגן די בילדונג, אדער צו ווערן עקזאמענירט, ווען זיי וועלן אליין לערנען דעם נויטיקן קורס. אט דעם בילדונגס אנשטאלט האט מען גערופן „תלמוד־תורה פאר רבנים". זי איז געשטאנען אונטערן רשות פון דער בילדונגס־דירעקציע פון דער רעגירונג. דער לערער זוסמאנאוויץ איז געווען דער הויפט פון דער אינסטיטוציע און אויך דער עקזאמענירער.



די ישיבה געביידע

די גרויסע לאָמזשער ישיבה

אָזוי ווי אין פילע שטעט און שטעטלעך, האָט לאָמזשע פון אָנפאָנג אויך געהאַט אַ ישיבה קטנה. יונגע בחורים זיינען געזעסן אין געלערנט אין אַ בית מדרש גמרא אונטערן אויפזיכט פון אַ ראש־ישיבה און בעלי בתים לערנער. די ערשטע ישיבה קטנה אין לאָמזשע איז געווען אין דעם מגן־אברהם בית מדרש. נאָכדעם, לויט ר׳ אליהו־וואָלף ראָבינאָוויץ אין זיינע זכרונות, אין גרויסן בית־מדרש. לאָמזשער רבנים זאָגן אַ שיעור, אַ פילפול פאָר אַ קיבוץ פון לערנער. אָבער לאָמזשע איז שפעטער אויסגעקליבן געווארן צו זיין אויסגעצייכנט פון אַלע אָנדערע שטעט אין פוילן; אין לאָמזשע איז געגרינדעט געווארן אַ גרויסע ישיבה לויטן מוסטער פון די גרויסע ישיבות אין ליטע, ווי וואָלאָזשין, מיר, סלאָבאָדקא א. אָנד.

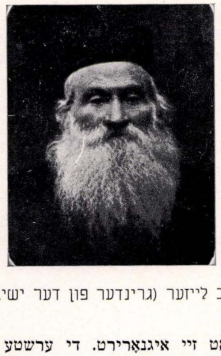
אין צוויי הינזיכטן האָט זיך לאָמזשער ישיבה אונטערשיידט פון די דערמאָנטע ליטווישע ישיבות. ערשטנס: אין לאָמזשער ישיבה האָבן די בחורים, וועלכע זיינען ס׳רוב געקומען פון אָנדערע שטעט, געגעסן „טעג״ און די הנהלה פון דער ישיבה האָט זיי געצאָלט קליינע סומען פאר אָנדערע הצטרכות׳ן. אין די ליטווישע ישיבות האָבן די בחורים באַקומען געווייסע סומען פאר זייער אויסהאַלט — עסן און אַ סטאָנציע. די אָנדערע נויטיקייטן האָבן זיי באַפרידיקט מיט קלײַנערע סומען וואָס זיי פלעגן באַקומען פון זייערע היימען.

צווייטנס: אין מעטאָד, אָדער סדר פון לערנען. אין די ליטווישע ישיבות זיינען נישט געווען קיין כיתות. מען האָט אַליין געלערנט פאָר זיך אָדער צווויי בחברותא. אַ צוויי ראשי־ישיבה מופלגים פלעגן זאָגן צו איינמאָל אין וואָך אַ פלפול פאר אַ גרעסערער גרופּע בחורים, וועלכע פלעגן נאָכן אויסהערן זיך מפלפל׳ן זיי, דיסקוטירן מיט דעם ראש ישיבה. לויט די וויכוחים פלעגן שוין די ראשי־ישיבה וויסן, וואו דער בחור, דער דיסקוטאַנט, האָלט אין לערנען. אַמאָל פלעגט אויך אַ משגיח זיך דורכשמועסן מיט אַ בחור און דערגיין צי ער איז מצליח אין לערנען.

אָנדערש איז עס אָבער געווען אין לאָמזשער ישיבה. דאָ זיינען געווען כיתות. דער גמרא־מלמד פון דער כיתה האָט געלערנט מיט זיינע תלמידים דעם בלאַט־גמרא, אָדער די סוגיא, וואָס זיי האָבן געדארפט פריער אַליין דורכלייענען, לערנען (עס האָט זיך געפרופן: „מאכן אַ ליינען״). דער רבי פון דער כיתה האָט עס געדארפט באַלייכטן, פאַרטיפן מיט קשיות און מפרשים. זיינע צוהערער האָבן געווינטלעך געפרעגט, אָדער ער האָט זיי גיכפערגעט, אויך געהייסן לייענען און דערקלערן פאָר דער כיתה.

לאָמזשע ישיבה איז געווארן מפורסם איבער פוילן און ליטע און פון אומעטום זיינען יונגעלייט געקומען אַהער לערנען. פילע פון אירע תלמידים זיינען שפעטער, נאָכן פאַרזעצן אין אַנדערע ישיבות, געווארן רבנים. דער גרינדער פון דער ישיבה, וואָס הגיה פאַרנומען אַ וויכטיקן אָרט אין דער רבנישער וועלט, איז געווען אליעזר — ר׳ לייזער שולאָוויץ.

גלייך פון אָנפאָנג האָט ר׳ לייזער אָנגעשטעלט ראשי־ישיבה, מלמדים, בארימטע פון אומעטום נישט רעכענענדיק זיך מיט דער קעגנערשאַפט פון לאָמזשער גמרא־מלמדים, פאַר־



רב לייזער (גרינדער פון דער ישיבה)

וואָס מען האָט זיי איגנאָרירט. די ערשטע ראשי־ישיבות, גמרא מלמדים זיינען געווען; ר׳ אהרן פון קאָווענע, אַ גרויסער מופלג. ווען ער איז אויף דער עלטער פאַראַליזירט געווארן פלעגן אים די ישיבה־בחורים ברענגען צו־טראָגן צום שיעור; ר׳ רפאל פון פיאַנטניצע; ר׳ משה בריקער; ר׳ פסח־איסר געלצינסקי; ר׳ נתן־נטע חילינאָוויץ; ר׳ בערל־הירש, אַן אייידעם פון ערשטן ת״ת משגיח; ר׳ ניסן און ר׳ ישראל־לייב אגולסקי; ר׳ דוד־טעוול דיינאָוויסקי, א. אָנד. שפעטער האָבן ר׳ לייזער׳ס איידעמס אויך פאַרנומען שטעלעס צווישן די שיעור־זאָגער: ר׳ יחיאל־מיכל גאָרדאָן און ר׳ יהושע־זעליג ראָק, עס האָבן אויך פיל בייגעטראָגן מיט קלײַנערע סומען וואָס זיי פלעגן באַקומען פון זייערע היימען.

ר׳ לייזער שולאָוויץ איז געבוירן געווארן אין קאָלנא, נעבן לאָמזשע, אין 1848. זייענדיק נאָך אַ אינגל איז זיין פאָטער אַריבער קיין פיאַנטניצע. ער האָט געשטאַמט פון אַ רבנים־משפחה. זיין מוטער איז געשטאָרבן ווען ער איז געווען 9 יאָר אַלט, און זיין פאָטער שיקט אים דאָן צו זיין רייכן פעטער וויערניצקי אין לאָמזשע. ר׳ אליעזר־שמחה, לאָמזשער רב, שיקט אים דאָן קיין ביאַליסטאָק אין דער ישיבה פאָר אינגלעך. ער לערנט דאָרטן 4 יאָר. ווען ער איז 14 יאָר אַלט, ווערט בטל די ישיבה אין ביאַליסטאָק און לייזער קערט זיך צוריק קיין לאָמזשע. שפעטער שיקט אים דער רב קיין וואָלאָזשין. פון דחקות און התמדה ווערט ער קראַנק און ר׳ נפתלי־צבי־יהודה בערלין, ראש ישיבה, זעט צו דערהאַלן אים אויפן חשבון פון דער ישיבה.

נאָך 5 יאָר אין וואָלאָזשין איז זיך מתחתן מיט אים ר׳ אייזיק טאל, אַ גביר, וואָס האָט אים נאָך געקענט אין ביאַליס־טאָק. 3000 רובל און 10 יאָר קעסט גיט ער זיין איידעם ר׳ לייזער׳ן ער זאָל קענען פאַרזעצן זיין לערנען און אויסוואַקסן גרויס. אין ביאַליסטאָק דינגט ער מיט ר׳ נפתלי הירץ הלוי, שפעטער רב אין יפו, ארץ־ישראל, אַ צימער אין זיי זיצן

אין לערנען מיט התמדה, אפמאכנדיק נישט אנצונעמען קיין רבנות שטעלע, ר׳ לייזער איז שוין דאן א פאטער פון קינדער אין דאך פארט ער אוועק קיין איישישאק אין לערנט דארט מיט התמדה, נעכטיקנדיק אין בית מדרש. מען לייגט אים פאר דארטן א רבנות־שטעלע, ער נעמט נישט אן. ער האט צער פארשריבן פון קיין קעלם צו ר׳ לייבעלע חסיד. דארטן נעכטיקט ער ווידער אין קלויז און לערנט מיט התמדה. ער באקענט זיך מיט ר׳ שמחה זיסל דעם מוסר־ניק.

3 יאר שפעטער פארט ער אהיים לויט דער פאדע־רונג פון זיין שוועי. נאך א קורצער צייט זאגט ר׳ לייזער ווידער אפ א פארשלאג פון א רבנות־כתב פון שטעטל כא־ראשץ, נישט קוקנדיק אויף זיין פארגרעסערטער משפחה און שוערן פינאנציעלן צושטאנד פון זיין שוועי. זיין מאטיוו: ער איז נישט ראוי. ער פארט ווידער אוועק פון זיין פרוי און קינדער קיין מעמעל צו ר׳ ישראל סאלאנטער, ער טוט עס אין געהיים, ווייל זיין שוועי איז קעגן דעם. בריוו פלעגט ער נאכהער שיקן אויף אן אנדער אדרעס, ווי ער האט אפ־געמאכט מיט זיין פרוי. אין פארלויף פון יארן איז ר׳ לייזער געווען ר׳ ישראל׳ס גבאי אין אלע ענינים, אויך איבער זיינע נאענטע תלמידים.

מען לייגט אים דאן פאר די שטעלע פון משגיח אין וואלאזשינער ישיבה, אנערקענענדיק זיינע פעאיקייטן פאר סיס־טעם און דיסציפלין. ר׳ לייזער אנטזאגט מורא־האבנדיק פאר מחלוקת. ער אנטזאגט אויך דעם באוא׳סטן נדיב ר׳ פישל לאפין, ר׳ ישראל׳ס א חסיד, מיטצוגיין מיט אים קיין ארץ־ישראל. וואו ער וועט ר׳ לייזער׳ן אויסהאלטן מיט א׳ם עם נויטיקן. זיין מאטיוו: „אל תבטחו בנדיבים״. און אויך ווייל ער האט פיל אויפצוטאן אין גלות.

אין צווישן קריגט ער א ירושה פון זיין פעטער 3000 רובל. די סומע צוזאמען מיט דעם רעשט פון זיין נדן־געלט מאכן אים פריי פון דאגת הפרנסה און ר׳ לייזער קלערט שוין גרויסע זאכן צו פארשרייבן תורה. ער באזעצט זיך אין לאמזשע און פאנגט אן צו ארגאניזירן יונגעלייט בני־תורה. ר׳ זרח בראוורמאן, א תלמיד פון ר׳ נחום־קע גראדנער, שפעטער אייניר פון די ערשטע בויערס פון ישוב א״י־ישראל, האט אים געהאלפן אין דעם. אויך ר׳ לייזער־שמחה׳ס זון, וואס איז שפעטער גרוואדן רב אין א שטאט אין ענגלאנד, און נאך בעליי־בתים בני תורה. ר׳ לייזער בשותפות מיט ר׳ זרח׳ן מאכן א געשעפט פון ארמיי־בגדים. זיי אליין זיינען געווען פארטאן אין לערנען און דאס געשעפט האט געדארפט פירן א דריטער, א פרעמדע פערזאן, דער מסחר האט נישט מצליח געווען און די שותפים גייען ארויס פון אים.

אין יאר תרמ״ג, נאך ר׳ ישראל׳ס פטירה, האט ר׳ לייזער באשלאסן צו גרינדן אין לאמזשע א גרויסע ישיבה. אזוי האט אים געהייסן ר׳ ישראל ביי זיין לעבן. ר׳ זרח בראוורמאן האט אים אין דעם עהאלפן. אין פויל איז נישט געווען ביז דאן קיין ישיבות, נישט רעכענענדיק די קלענערע צאלן בחו־רים אדער יונגעלייט, וואס פלעגן לערנען אין די חסידישע שטיבלעך אדער אין רבי׳אישע הויפן. לאמזשע האט זיך מער געפאסט צו האבן אזא ישיבה פון ליטווישן שטייגער, ווייל לאמזשער אידן זיינען געווען נענטער צום ליטווישן טיפ אידן.

די ישיבה איז געפענט געווארן אין א פרייוואטן בית־מדרש פון ר׳ יעקב לעווקאוויץ (שפעטער האט ר׳ משה אהרן הפנער אויסגעבויט דארטן זיין הויז). ווען דער בית־מדרש איז געווארן קליין פאר דער אלץ פארגרעסערטער צאל תלמי־דים, איז די ישיבה אריבער אין דעם הויז פון עקיבא־יעקב יואקאבי, אין דער זשאנדאווא גאס. ר׳ לייזער קריגט אריין 3000 רובל פון דעם נדבן ר׳ מאיר פערלא, און מיטן פאר־מעגן פון ר׳ זרח בראוורמאן און נאך א סומע געלט אלס א הלוואה, האט ער עקסיפט א הויז אויסערן שטאט און דארטן אריבערגעפירט די ישיבה. כדי אויסצומיידן חשדים האט ער פארשריבן דאס הויז אויפן נאמען פון סטאוויסקער רב, רבי חיים־לייב מישקאווסקי, זיין פריינט און יועץ אין אלע ענינים פון דער ישיבה. שפעטער האט ר׳ לייזער צוגעבויט נאך בני־נים פאר שלאף־צימערן פאר די תלמידים און איינעם א גרויסן פאר אלע כיתות צוזאמען צום לערנען.

די ישיבה איז געווארן מער און מער באליבט ביי לאמזשער אידן און פון דער סביבה; עס האבן געגונטען ארייגקומען גרע־סערע נדבות. אין אלמנה האט אפגעגעבן איר גאנצן פארמעגן פאר דער ישיבה און אליין איז זי אזוינע אין מושב־זקנים. ר׳ אשר, א פאבריקאנט פון ציגל אין קופיסק, האט געשאנקען 30 טויזנט ציגל אין זיין פרוי, פון כעס פאר נישט פרעגן איר — 25 טויזנט. ר׳ הירש שיינבערג פון שצוצין האט געשיקט 800 רובל. די צאל תלמידים שטייגט — שוין 400. דאס לערנען איז אויף א גוטער מדרגה א דאנק דאס אנשטעלן מופלגים אלס שיעור־זאגער. אויסער די פריער דערמאנטע האט ר׳ לייזער נאך אנגעשטעלט ר׳ אברהם אליהו מארקאוו׳ן, ר׳ שלמה קאטלער, ר׳ אברהם פעקער און הרב מאושאוויץ, צו דעם האט ער זיך פארשאפט משגיחים מוסר־ניקעס.

ר׳ לייזער האט געהאט א גרויסע השפעה אויף די תלמי־דים, באזונדערש פסיכאלאגישע אין פעדאגאגישע פעאיקייטן. אין די ערשטע יארן האלט ער מוסר־געשפרעכן מיט די תלמידים. שפעטער האט ער אויפגעהערט די געשפרעכן אבער אלץ איז געווען אונטער זיין השגחה. זיין קאנטאקט מיט די בחורים איז געווען אין זיין באזונדערן חדר אין דער ישיבה. ער פלעגט ארומגיין און שטארק באאבאכטן די תלמידים, אפילו ביינאכט. ביים דאוונען פלעגט ער שטיין מיטן פנים צום קהל כדי צו באטראכטן די דאוונער. ער פלעגט אפט אויבער־ראשן די בחורים מיט זיינע וויזיטן אין זייערע צימערן אין דער ישיבה. אין א באשטימטן טאג פלעגן זיך די עלטערע בחורים צוזאמענקומען אין אונט ביי אים אין הויז צו הערן זיינע געדאנקען אין מוסר. באזונדערש א ג׳ויסן רעדנער־טאלאנט, פלעגט ער מאכן א טיפן איינדרוק אויף זיינע צו־הערער. די ישיבה איז מיט דער צייט געווארן זייער באריימט און גדידינט אלס מוסטער־ישיבה. ר׳ יוסף־יוזל הורוויץ האט

ישיבה בחורים ביי זייערע שטענדערס ביים לערנען גמרא.



פֿאַרבראַכט דאָרט אַ לענגערע צייט. דערנאָך, ביים גרינדן זיינע ישיבות, האָט ער געניטן לאָמזשער ישיבה אַלס מוסטער.

ר׳ לייזער האָט זיך נישט באַנוגנט מיט זיין ישיבה אַליין, ער האָט געגרינדעט אַ נעץ פון קלענערע מכינה־ישיבות צו לאָמזשער. אין לאָמזשער געגנט האָט ער געגרינדעט אַרום 12 אזעלכע: אין אסטראָווע, גרייַעווא, ווישנע, יעדוואבנא, מאקאָוו, זאמבראָוו נאָוואָגראָדאָ סטאָווישקי, קאָלנא, שצוצין, א. א. ער האָט אויך געהאָלפן די חסידישע רבנים פון גער, סאָכאָטשאָוו, אַלעקסאַנדראָוו, א. נ. גרינדן ישיבות אין זייערע ערטער. אַלע מכינה־ישיבות זיינען געווען אונטער דער דירעקטער השגחה פון ר׳ לייזער׳ן. ער פלעגט זיי באַזוכן איינמאָל אין חודש זון אַלץ קאָנטראָלירן. די תלמידים פלעגן זיצן משמרים, כדי זיך צוגרייטן צו ר׳ לייזער׳ס פאָרהערן. דער „חפץ־חיים" האָט דאָס אויסגעפונען אין יאָר תרמ״ה זייענדיק אין נאָוואָגראָד, וועו ער איז אַריין אין א ווינטער־נאַכט 3 פאַרטאָג אין באָלשיכטענעם בית־מדרש. שפּעטער וועו ער איז געווען אין לאָמזשע, האָט ער געקושט ר׳ לייזער׳ן פאָר זיינע דערגרייכונגען אין פאָרשפּרייטן תורה.

אויך די פינאַנציעלע אָנגעלעגנהייטן פון דער ישיבה זיינען געלעגן אויף ר׳ לייזער׳ן. שטענדיק איז ער געווען פאַרטונקען אין חובות אין האָט קיין עצומות זיך וועגדן צו מע־צענאַטן נאָך געלט, וואָס ער פלעגט קריגן בכבוד. זיינע העל־פערס אויף דעם געביט זיינען געווען: ר׳ חיים־לייב פון סטאָוויסק, ר׳ אליי־חיים פון לאָדזש, פּריער לאָמזשער רב, דער „חפץ־חיים", א. אַנד. גלייכצייטיק פלעגן פאָרן משולחים צו קלייבן געלט פאָר לאָמזשער ישיבה. אין דייטשלאַנד האָבן אים עטשטיצט הרב דר. הילדעסהיימער, הרב דר. ברויער פון פראַנקפורט און באַראָן ראָטשילד. טראָץ דער הילף זיינען די ישיבה־חובות געווארן גרעסער און גרעסער. עס איז דערגאַנ־גען צו דעם אז ער האָט אַמאָל שוין באַשלאָסן צו שליסן די ישיבה. ר׳ חיים־לייב פון סטאָווישק האָט אים אַפּגעהאָלטן פון דעם. גייענדיק איינמאָל מיט אים אין מיטן דער נאַכט האָט ער אים אָנגעוויזן אז אַלע בתי־מדרשים זיינען פינצטער, פאַרשלאָסן, נאָר די ישיבה איז באָלויכטן און נאָר פון דער ישיבה הערט זיך דער קול פון תורה. ר׳ חיים־לייב האָט צוגעזאָגט צו העלפן און דאָס האָט געווירקט אויף ר׳ לייזער׳ן.

ווי אַלע עסקנים האָט ר׳ לייזער׳ן אויך נישט געפעלט קיין מחלוקת. ערשטנס, מצד די לאָמזשער גמרא־למדים, פאַר־וואָס מען האָט זיי נישט אָנגעשטעלט אין דער ישיבה. אייי־ניקע פון זיי זיינען טאָקע געווענטפערט געווארן. צווייטנס, האָבן די חסידים נישט פאַרטראָגן די פירונגען פון די ליט־ווישע ישיבות, וואו די בחורים זיינען געגאַנגען קורץ גע־קליידט אָן בערד און פיאות. אויך די מכינות האָבן זיך נישט געווּאָלט פירן ווי ר׳ לייזער האָט געווּאָלט, ד. ה. לויט דעם רוח פון מוסר, וואָס ער האָט גע׳ירש׳נט פון ר׳ ישרא׳ל סאַלאַנטער.

איינע אַזאַ מכינה האָט זיך אויסגעצייכנט מיט אַ שטאַר־קער און עפנטלעכער מחלוקה. דאָס איז געווען די קלענערע ישיבה אין מאָקאָוו, וואו ר׳ לייזער האָט אָנגעשטעלט זיינעם אַ באַקאַנטן נאָך פון ביאליסטאָק, ר׳ נטעלע. אָט דער ר׳ נטעלע אויסנוצדיק די גוטע געפילן צו אים מצד מאָקאָווער בעלי־בתים, וואָס האָבן אים באָטיטלט אדמו״ר, וועו זיי פלעגן אים דערמאָנען, האָט זיך דערפילט דערהויבן געגוג צו פירן זיין ישיבה זעלבסטשטענדיק. ר׳ לייזער האָט מורא־געהאַט דאָס זאָל נישט זיין ווי א סיגנאַל צו אַלע אַנדערע מכינה־מנהלים צו אָן אויפשטאַנד פאָר זעלבסטשטענדיקייט, האָט געקעמפט קעגן ר׳ נטעלען דורך הודעות, קול־קורא׳ס. ערשט די גדולי הדור: ר׳ אלי־חיים מייזל, ר׳ חיים־לייב מישקאָווסקי, דער „חפץ־חיים" און ר׳ מרדכי פון סלאָנים האָבן גע׳פסק׳נט, אז ר׳ לייזער איז ערעכט. נאָכן פסק האָט ער אַליין אויפגעגעבן דעם קאַמף. נאָך דעם איז ר׳ לייזער געווען קראַנק אַ לענגערע צייט און פיל פון זיינע אַנשטאַלטן זיינען אונטערגעגאַנגן.

אין די יאָרן תרנ״ז־תרנ״ח האָט מען אין די צייטונגען באַקעמפט די מוסר־שיטה, און פאַרשטייט זיך, אז ר׳ לייזער׳ס נאָמען איז נישט געשוינט געווארן. אין תרס״ו האָט מען דעם ביאַליסטאָקער בלאָט „דער וועג" פאַרשפּרייט וועגן אים רכילות׳ן. דער „חפץ חיים" איז גראדע אין יענער צייט געווען אין לאָמזשע מיט זיין אייידעם ר׳ אהרן און ער האָט מיט דער הילף פון די נכבדים פון שטאָט עפנטלעך אָפּגעלייקנט דעם שם־רע, וואָס מען האָט אויסגעטראַכט אויף ר׳ לייזער׳ן.

וועו זיינע טעכטער זיינען אונטערגעוואָקסן האָט ר׳ לייזער גענומען חתנים גדולי תורה: ר׳ יחיאל־מרדכי גאָרדאָן און ר׳ יהושע זעליג רוך, וועלכע זיינען געווארן ראשי־ישיבה. נאָך אַ משגיח האָט ער אָנגעשטעלט, ר׳ משה ראָזענשטיין, אַ חניך פון קעלם. אָט די האָבן געהאָלפן ר׳ לייזער׳ן טראָגן דעם יאָך פון דער ישיבה.

מיטן אויסברוך פון דער ערשטער וועלט־מלחמה וועדט צעריבערגעפירט אַ טייל פון דער ישיבה קיין סימיאַטיץ. וועו די דייטשן דערנענטערן זיך צו דעם שטעטל, פאָדט ר׳ לייזער אוועק אליין טיפער אין רוסלאַנד אין די ישיבה קומט צוריק קיין לאָמזשע און עקזיסטירט אונטער דער פירונג פון ר׳ יחיאל־מרדכי. ר׳ לייזער, זייענדיק שוין אַ בן־שבעים, זוכט אַלץ נישט קיין מנוחה, וואָס ער האָט געקענט געפינען אין כאַרקאָוו ביי זיין פאַרערער־פרייַנד ר׳ בנימין דייניש. ער גרינדעט אַ נייע ישיבה אין פּרילוקי, טשערניגאָווער גובערניע, און פאָדט אַרום זען די שטעטלעך צו קריגן מיטלען צום אויסהאַלטן די ישיבה. זיין אייידעם, ר׳ יהושע זעליג רוך, איז מיט ר׳ לייזער׳ן. אין דער צייט פון זיין אַרומפאָדן פירט זיין אייידעם איבער די ישיבה קיין כאַרקאָוו. אין יאָר תרפ״א (1921) קומט ר׳ לייזער צוריק קיין לאָמזשע אין זיין ישיבה.



נאָך אַ בילד פון די ישיבה בחורים ביים לערנען.

די ישיבה אין ארץ-ישראל

אין יאר תרפ״ג (1923) איז ר׳ לייזער אויפגעאנגען קיין ארץ ישראל, זיך באזעצט אין ירושלים און פארבראכט זיין צייט על התורה. אויך גרינדעט ער א קרייז פון יונגעלייט צו לערנען דעם חובת הלבבות. ער לאזט אפדרוקן דעם מסלת ישרים, וויכטיקסטער פאפולערער מוסר ספר, אין א פאר־בעסערטער אויפלאגע. פארזעענדיק, אז אין לאמזשע וועט זיין ישיבה סוף־כל־סוף נישט האבן קיין עקזיסטענץ פארטראכט ער א פלאן צו ארויבערפירן איר קיין ארץ ישראל. זיין איידעם ר׳ יחיאל־מרדכי פארט וועגן דעם קיין אמעריקא צו גע־פינען סימפאטיקער און מאטעריעלע הילף דאס דורכ־צופירן. איין רייכע, פרוי מילער פון פילאדעלפיע, פאר־פליכטעט זיך צו צאלן 200 דאלאר יעדן חודש אויסצוהאלטן 10 תלמידים אין דער ישיבה, וואס מען וועט ארויבערפירן קיין ארץ־ישראל. לויט דער עצה פון אלטיטשקן ר׳ זרח בראוערמאן, אלטער פריינט פון ר׳ לייזער׳ן, קליבט מען אויס די קאלאניע פתח־תקוה פאר דעם פאסענדן פלאץ פאר דער ישיבה. ר׳ משה סעלאר פון די אלטע פתח־תקוה איינ־וואוינער שענקט אוועק א גרויסן פלאץ פאר דעם צוועק.

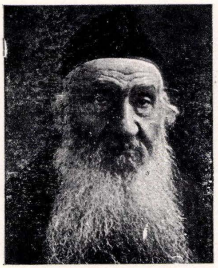
אין חודש כסלו 1926 איז געלייגט געווארן דער ווינקל־שטיין אין 4 יאר שפעטער איז דער בנין פארענדיקט געווארן. ער באשטייט פון 3 גאנץ, 20 חדרים אין איין גרויסער זאל פאר לערנען און דאוונען. די ישיבה עקזיסטירט נאך היינט. שפעטער האט מען צוגעבויט נאך הייזער צום שלאפן פאר די פליטים. אין זעלבן יאר זיינען אריבערגעקומען די ערשטע 40 בחורים פון לאמזשע מיט דעם ראש ישיבה ר׳ אליהו דוש־ניצער. די ענגלישע מאנדאטן־רעגירונג האט נאך דעם באי־וויליקט נאך סערטיפיקאטן און פארן חורבן פון אידן אין אייראפע — נאך 200 דערלויבענישן פאר די גערעטעוועטע לומדי תורה.

ר׳ לייזער האט נאך זוכה געווען צו זען ביי זיין עלטער פון 82 יאר די חנוכת הישיבה אין פתח־תקוה. אין יענעם יאר איז ער נפטר געווארן און געקומען צו קבורה אויפן הר הזיתים אין ירושלים. פאר א געוויסער צייט איז דער רב פון פתח־תקוה געווען דער מנהל פון דער ישיבה. אין חודש ניסן תשי״ב (1952) איז אויפגעאנגען פון אמעריקא ר׳ יחיאל מרדכי גאר־דאן קיין פתח־תקוה און פארנומען דעם פאסטן פון מנהל. דער ראש־ישיבה איז דער אינגסטער איידעם פון ר׳ לייזער׳ן, ר׳ משה־לייב עזור.

דער אלטער משגיח, ר׳ ישראל לייב

ר׳ ישראל לייב אגולסקי, געבירן אין 1850 אין קאוונע, געלערנט אין די ישיבות פון ליטע, א תלמיד פון ר׳ יצחק־אלחנן, אנהענגער פון ר׳ ישראל סאלאנטער׳ס מוסר־שיטה, קומט־אן אין לאמזשער ישיבה אלס משגיח און דינט 50 יאר מיט מסירות. האט פארנומען די שטעלע פון ראש ישיבה פון כיתה ב׳. פון דאן רופט מען אים ״דער אלטער משגיח״. טויזנטער בחורים האבן ביי אים געלערנט. שפעטער זיינען זיי געווארן לומדים אדער רבנים. ער איז געווען א גרויסער קנאי — קעגנער צו יעדער נייער שטרעבונג פון פארבעסערן די שיטה פון דערציאונג. ער פלעגט רודפן יעדער בחור, וואס האט געהאט ניגונגען צו השכלה. זיין גאנצער וועזן איז געווען געווידמעט צו אויפהאלטן דאס אלטע, נאך תלמוד און מוסר.

די קינדער פון זיין ערשטער פרוי זיינען אלע געווען משכילים. פאר דער צייט פון דער ערשטער וועלט־מלחמה, ווען א טייל פון דער ישיבה איז אריבער קיין סימיאטיץ,



דער ״אלטער משגיח״, ר׳ ישראל לייב אגולסקי

איז ר׳ ישראל־לייב געבליבן אין לאמזשער ישיבה אויף זיין פאסטן. מיט פיל ענערגיע האט ער געטראגן דעם יאך פון א ראש ישיבה, סיי ווי א מנהל צו פארזארגן די פינאנצן פון דער ישיבה. ער פלעגט ארומפארן צו שאפן געלט. זיין אינגסטער זון ר׳ לייזער האט געהייראט מיט ר׳ לייזער שולאוויצ׳ס אייניקל. זיין אייניקער לעבנגעבליבענער זון מנחם אגולסקי איז אן אדוואקאט אין תל־אביב. ר׳ ישראל לייב איז נפטר געווארן ד׳ כסלו, תרצ״ו (1936), אין עלטער פון 85 יאר.

דער יונגער משגיח, ר׳ משה ראזענשטיין

נאך ר׳ ישראל־לייב׳ן, איז געווען א קורצע צייט משגיח א יונגער מאן. מען האט אים גערופן, ״דער שווארצער מש־גיח״. ער איז געשטארבן יונג. נאך אים איז אנגעקומען פון ליטע ר׳ משה ראזענשטיין. אים האט מען גערופן ״דער יונגער משגיח״. ער איז געווען אן אויסגעצייכנטער מענטש. געקענט רוסיש און אנדערע אלגעמיינע למודים, אבער איז



דער ״יונגער משגיח״, ר׳ משה ראזענשטיין
גייסטיקער פירער פון דער ישיבה,
מחבר פון ספר ״מסתרי השחיטה״

געווען פארטאן מיט זיין גאנצער נשמה אין דער ישיבה. פלעגט זאגן א שיעור פאר די העכערע כיתות און אכטונג געבן אז די בחורים זאלן גיין אין דרך התורה והמוסר. ער פלעגט האבן געשפרעכן מיט איינצלנע תלמידים און ווירקן אויף זיי מיט זיין גייסט. פלעגט זיך פיינקן אין פאסטן. ער האט איינגעפירט א וועד פאר יעדער כיתה מיט דער אויפ־גאבע צו פארשרייבן די בחורים וואס פארברעכן קעגן א תקנה, וואס פארשפעטיקן צום דאוונען און באשטראפן זיי מיט געלט אדער צו דערווייטערן זיי פון שיעור פאר עטלעכע טעג.

ר׳ משה ראזענשטיין איז געווען דער לעצטער פון די פארשפרייטערס פון ר׳ ישראל־סאלאנטער׳ס מוסר־שיטה.

ר׳ משה גאלדין

ר׳ פסח איסר געלצינסקי

פיר זין מיט איין טאכטער זיינען געווען בייַ ר׳ יצחק מרדכי געלצינסקי: פסח איסר, דער עלטסטער; עליע — געווען א בעקער, משה שמואל און חיים דוד.

ר׳ פסח־איסר איז געבוירן געווארן אין יאר תר״ז (1847). נאך חדרים האט ער געלערנט אין ביאליסטאקער ישיבה, נאכהער אין כארקשי. האט געהיראט די טאכטער פון ראדזינער חסיד, ר׳ יעקב־יוסף ציבולקא, וועלכער האט מיט גוואלד געבראכט דעם חתן אין חסידים־שטיבל צו דער חופה, קעגן ווילן פון חתנ׳ס פאטער, וואס איז באשטאנען אז די חופה זאל זיין נעבן גרויסן בית מדרש.



ר׳ פסח איסר געלצינסקי

צוערשט עוסק׳ט זיך דער יונגערמאן אין מסחר מיט מעל. אז ער איז נישט מצליח, וועדט ער גמרא־מלמד מיט די קינדער פון א גביר נעבן מישניץ. אין קורצן קומט ער צוריק קיין לאמזשע און עפנט א חדר פאר גמרא־אינגלעך און איז מצליח. ער וועדט בארימט אלס גרויסער מסביר, ווי אנדערע גמרא־מלמדים: אברהמ׳ל מ״ס, יעקב־זאב, יוסף פיאטניצקי, א. אנד. אין פרייער צייט שרייבט ר׳ פסח־איסר פירושים צו די מסכתות וואס ער לערנט. וועגן עס עפנט זיך די ישיבה וועדט ער אויפגענומען פאר ראש ישיבה פון דער ערשטער כיתה און פארבליבט אויף דער שטעלע עטלעכע צענדליק יאר, 1884—1921.

ר׳ פסח־איסר איז געווען א ליבלעכער מענטש און א בן־בית אין ר׳ מלכיאל׳ס הויז. קהל האט זיך געריכטעט מיט זיין דעה. ער האט געוואוינט אין סענאטארסקא גאס אנטקעגן דעם שפיטאל און בית־מדרש. שפעטער א״ז ער אריבער אין איינעם פון די ישיבה־בנינים. ער איז געווען א מדקדק במצוות „מים שלנו״, ד. ה. וואסער צו באקן זיינע מצות פלעגט ער אליין שעפן א נאכט פריער. איינמאל האט ער שיר נישט באצאלט מיטן לעבן שעפנדיק דאס וואסער אין טייך נארעוו, ווי זיין געוואוינהייט איז געווען. איז ער ארייַנ־געפאלן אין טייך און איז ניצל געווארן נאר א דאנק דעם, וואס ער האט געהאט מיט זיך זיינעם א תלמיד, וועלכער האט מיט זיינע געשריינן ארויסגעבראכט אינעם פון דער משפחה קארנעצקיס. זיי האבן מיט א שטריק אונטער די ארעמס אים ארויסגעציונג און ארייַנגעלייגט אין א וואראמער בעט. ר׳ פסח־איסר איז פארבליבן דאנקבאר צו די קארנעצקיס אויף זיין גאנצן לעבן. ער פלעגט לערנען משניות פאר זייער געזונט.

ווען ער איז אלט געווארן 75 יאר האט ער דורכגעלעבט מיט ווייטיק און אנגסט פוילנ׳ס וועלבסטשטענדיק. געזעלראל האלער׳ס זעלנער־בויאנעס האבן זיך ארייַנגעריסן אין זיין הויז און האבן געגנומען ארויסרייסן אינציקוויין די האר פון זיין פאטריארכאלער בארד (דאס פלעגן זיי טאן איבעראל, אויף די באנען, אין די גאסן א. אז. וו.). זיין אלטטיטשקע פרוי נחמה־זלאטע איז דאן אינגעפאלן א גליק־לעכער עגדאנק: זי האט א נעם־געטאן א שערל און געגעבן די מחבלים זאגנדיק: „צו וואס דארפט איר אזא שוועכע ארבעט — שערט אים בעסער אפ די בארד מיט אמאל״. די אלטערטשיקעס האבן עפעס זיך צוגעהערט, אפגעשאלן א האלבע און בארד און פארלאזן דאס הויז. אין יענער צייט האט ער אויפגעהערט זאגן זיין שיעור אין דער ישיבה און איז געזעסן אין הויז על התורה.

ר׳ פסח־איסר האט זייער געגלוסט זוכ׳פצוגיין קיין ארץ ישראל, אבער עס האט זיך אים נישט איינגעגעבן. אלזו, תרפ״ז (1927) איז ר׳ פסח־איסר נפטר געווארן. אן ערן־קאמיטעט פון זיינע תלמידים האבן איינגעארדענט א גרויסע לויה לויט זיין ווערדע. רבנים פון שטאט האבן אים מספיד געווען.

ר׳ יחיאל מרדכי גאָרדאָן, ר׳ יהושע זעליג רוך

ר׳ יחיאל־מרדכי גאָרדאָן, ר׳ לייזער׳ס עלטסטער איידעם, איז א בקי אין ש״ס און פוסקים, א פיקח אין וועלטלעכע זאכן און אָנגענומען בייַ מענטשן. פיל יאָרן האָט ער געזאָגט זיין שיעור אין די העכערע כיתות ד׳, ה׳ און ציוּאַמען מיט זיין שוואָגער, ר׳ יהושע־זעליג רוך, האָבן זיי באַשיינט ר׳ לייזער׳ס הויז און דערהויבן די ישיבה צו א הויכער מדרגה. מיט זיין אָרט רעדן האָט ער פיל געווירקט אויף די תלמידים פון דער ישיבה צום גוטן. דאָס זעלבע אין שטאָט, מען האָט



ר׳ יחיאל מרדכי גאָרדאָן



ר׳ יהושע זעליג רוך

אים זייער געאַכטעט און זאָגאָר פאָרגעלייגט די רבנות־שטעלע אין די צייטן צווישן הרב גאָרדין און באַקשט אויך צווישן באַקשט און הרב שאצקעס. ר׳ יחיאל־מרדכי האָט ביידע מאָל אָפגעזאָגט.

אין דער צייט פון דער ערשטער וועלט־מלחמה האָט ער פיל געטאָן צו געפינען עקזיסטענץ־מעגלעכקייטן פאָר דער ישיבה. שפעטער, ביי פוילנ׳ס זעלבסטשטענדיקייט, האָט ער געזאָרגט צו באַפרייען ישיבה־בחורים פון אַרמיי־דינסט. ער האָט אָנגעהאַלטן אן אומפאָרטייאישן גייסט אין דער הנהלה און נישט גלאָזן דער „אגודה״ צו מאַכן די ישיבה פאָר איר פעסטונג. וועגן די ישיבה איז געווען אין פינאַנציעלע שוועריקייטן, האָט ער געליען געלט אין באַנק אויף זיין זאָכריות און האָט שפעטער אָפגעצאָלט. זיין זון איז געווען א חלוץ און אין די אומרוען פון תרצ״ו (1936) איז ער געווען ין אויסטראַרדנטלעכער שוטר און איז געפאַלן פון אן אַרא־בישע קויל מיט די תפילין אויף זיך.

שטיקלעד און ברעקלעד

השכלה אין דער ישיבה

בנוגע די אלגעמיינע למודים, וואס די רוסישע רעגירונג האט געפאדערט איינצופירן אין אידישע לערן־אנשטאלטן, האט ר׳ לייזער שולאוויץ געטאן ווי די פירער פון תלמוד־תורה. פון אנפאנג, וען ס׳איז געווען א סכנה, אז די ישיבה וועט געשלאסן ווערן, האט ער געלאזט לערנען די בחורים רוסישע בילדונג. אביסל שפעטער האט ער געצאלט די רו־סישע לערער אוקראינסקי און זוסמאנוויץ, אז זיי זאלן נישט שטערן די בחורים אין תורה.

ר׳ לייזער דער שוויגער

ר׳ לייזער פלעגט זיין אנווענדג ביים פארהערן די בחורים אין ״קעלער״ פון דער ישיבה. ער פלעגט דאן שוויגן. האט מען אים גערופן ״ר׳ לייזער דער שווייגער״. אנדערע האבן געזאגט אז ער האט פארגעסן זיין לערנען. אין אמת׳ן איז ער גאר געווען אן עניו. אז מען פלעגט אים פרעגן אויף זיינע רייזעס פאר דער ישיבה ווער ער איז, פלעגט ער ענטפערן: א פשוט׳ער איד פון לאמזשע. וועז מען האט אבער אויסגעפונען ווער ער איז, פלעגט מען אים פיל כבוד אפגעבן.

וועגן זיין היזיו האט מען געזאגט אז עס וועדט געפירט זייער בריים. אן אנדער נוסח איז געווען פארקערט — זייער בצמצום.

א פאטש

די בחורים, וואס פלעגן זיך נישט אויפפירן לויט דעם גייסט אן תקנות פון דער ישיבה פלעגן אריבערגעפירט ווערן אין אן אנדער ישיבה אדער איינפאך ארויסגעטריבן ווערן, באנוצנדיק אפילו פיזישע מאכט. אזוי האט ר׳ לייזער בכבודו ובעצמו א פאטש געגעבן א בחור פון סקידל און פארן קארק אים ארויסגעווארפן פון דער ישיבה, וועז ער האט נישט געווואלט פארלאזן זיין פלאץ ווי ר׳ לייזער האט אים געהייסן. דער בחור האט געהאט עשיקה א קארספאנדענציע צו דער ביאליסטאקער צייטונג ״דער וועג״ קעגן דעם מוסר־רוח פון דער ישיבה.

ש ט ר א פ ן

אזוי ווי אין אמאליקע שולן, אין דעם מיטלאלטער ארן אין צייט פון דער קונע, אזוי איז אין דער ישיבה געווען א שטראף־ווינקל. דאס איז געווען א ווינקל נעבן טיר, ארום־געשטעלט מיט שטענדערס און א טיש. אין דער הויך אן אויפשריפט: ״מקום בזיון״. דא האט א ישיבה־בחור געדארפט זיצן אלס שטראף פאר זיין זינד קעגן גאט נאכן ווערן ענטאדלט עפנטלעך. נעבן דעם חרפה־ווינקל איז געווען א שווארצע טאבעלע, וואו עס פלעגן ווערן ארויפגעשריבן די נעמען פון די בחורים, וואס פלעגן זיך פארשפעטיקן צום דאוונען. אנדע־רע בחורים פלעגן בעסער פארלאזן אין גאנצן די ישיבה איידער דורכצוטראגן אזא עפנטלעכן בזיון. אזוי האט געטאן ה׳ נחמן יאקאבי, תל־אביב (״הצפירה״, 1889, נום. 275).

קלייניע ישיבה ״עץ חיים״

פאר אייניקע יאר אלס א מכינה צו דער גרויסער ישיבה האט געדינט א ישיבה קטנה מיטן נאמען ״עץ חיים״ אנגע־פירט פון גוטע מלמדים: ר׳ יצחק־אהרן ווייערשבא און חיים־זאב רוזשא. אין די 3 כיתות פון ״עץ חיים״ האט מען געלערנט אויסער גמרא אויך תנ״ך, די לאנד־שפראך און אריפמעטיק. פארנאכט פלעגט מען לערנען מוסר. יעדן שבת אן עקזאמען אויף דער גמרא פון דער וואך. אין די חדשים אדר און אלול גרויסע עקזאמענס אין דער אנווועזנהייט פון די מלמדים פון שטאט. א גראדואירטער פון דער ״עץ חיים״ האט געקראגן א דיפלאם מיטן טיטל: ״גמיר וסביר״, א געלערנטער פארשטענדיקער. די תלמידים פון ״עץ־חיים״ זיינען געקומען מייסטנס פון בעלי־בתי־שע הייזער ווייל דער שכר למוד דארטן איז געווען גאנץ גרויס. די ישיבה עץ חיים האט געהאט א גוטן נאמען (״הצפירה״, י׳ טבת, 1896).

פוירס אין דער ישיבה

אזוי ווי אין אנדערע גרויסע ישיבות פלעגט מען אין לאמזשער ישיבה הוליען אום פוירס: טאנצן, זינגען, א ספעק־טאקל־פארשטעלונג און דער עיקר מיט א פוירס־רב. איינער פון די בעסטע בחורים פלעגט געקרוינט ווערן פאר רב אויף פוירס. בשעת דער סעודה פלעגט ער האלטן ״א דרשה״, וואס פלעגט געווייגטלעך זיין פול מיט איראניע, סארקאזם איבער די פירער און פירונגען פון דער ישיבה. ר׳ לייזער האט עס מיט דער צייט מבטל־געמאכט, כלומר״שט צוליב בטול־תורה. אבער די אנדערע טיילן פון דעם פוירס־פראג־ראם זיינען אנגעגאנגען. די פארשטעלונגען פלעגן מייסטנס זיין ״מכירת יוסף״, ״דוד און גלית״, ״אחשורש״. אלע הכנות צו די פארשטעלונגען פלעגן געמאכט ווערן אין געהיים, אויסצובאהאלטן פון דער הנהלה. אין די מאנאלאגן פון די פארשטעלונגען פלעגן ווערן אריינגעפלאכטן קריטיקירנדע שירים. אויף אין יום־טוב שבועות פלעגן זיין גרויסע פריי־לעקייטן. מ׳פלעגט דאן אויך זינגען א ליד אין אראביש, תרגום־לשון ״אורייתא, אורייתא ברתאי״, וועלכן ר׳ יהושע יעלין, פאטער פון ר׳ דוד יעלין, פראפעסאר אין העברעאישן אוניווערזיטעט, האט געהאט אויסגעלערנט די ישיבה־בחורים בעת זיין וויזיט אין לאמזשע אין יאר תרכ״ז (1867).

אברהם־משה דער שמש

אזוי ווי ר׳ לייזער, איז אויך דער שמש פון דער ישיבה, אברהם־משה, געווען איבערגעגעבן מיט לייב און לעבן צו זיינע פליכטן. אן ארעמאן מיט א שכירות פון 1 אדער 2 רובל א וואך, האט ער געהאלטן דעם בופעט אין דער ישיבה, וואו מיט דער הילף פון זיין פרוי לאה פלעגט א ישיבה בחור קריגן צו קויפן זאלצקעס, גריטשאנעס פאנטשקעס, שטיקלעך הערינג, זויערע אוגערקעס, א. ז. ו. אויך מילך און טיי. די בחורים פלעגן דערציילן שפאסיקע עפיזאדן וועגן דער רייזנקייט פון די פלאטקעלעך אדער די פיש־קנייטלעך וואס לאה פלעגט אויסקאכן און פארקויפן אין בופעט.

״עסן טעג״

ווי שוין פריער געזאגט, האט דער גרעסטער טייל פון די נישט לאמזשער בחורים געפעגן ״טעג״ — יעדן טאג אין וואך פלעגט ער עסן ביי אן אנדער בעל־בית. די ״טעג״ פלעגן זיי זיך איינשאפן אליין — גיין איבער די ייזער און בעטן ״א טאג״ צו עסן — אדער ר׳ יהודה סופרנסקי, יהודה דער שדכן, פלעגט עס אויסגעפינען פאר זיי. דער משולח חיים־כאצקל ווראנא פלעגט זיי באזאגן מיט ״שבתים״. די גבירים ווי ר׳ משה־אהרן הפענער, ברכה בזשעזינסקא, אהרן סטריקאווסקי — ארקע מעלער — א. נ. אנד. פלעגן געבן א טאג אין וואך עסן צו 10 אין מער ישיבה בחורים מיט

אמאל. אזש קיין פיאנטניצע פלעגן ישיבה־בחורים גיין „עסן טעג".

א טאג עסן איז באשטאנען מייסטנס פון אן איבער־בייס ארום 11 אזייגער אין דערפרי און מיטאג ארום 4 בייטאג. פאר אוועגט־עסן, וועטשערע, פלעגט דער בחור קריגן א האלבן פיינברויט — א פונט — און 3 קאפיקעס, א סומע פון וועלכער דער בחור פלעגט נאך אפשפאר־ן. אין די לעצטע יארן האט די אינסטיטוציע „עסן טעג" פארלאזן דעם באדן: בחורים האבן געהאלטן, אז ס׳איז אן דערנידעריגונג צו גיין איבער די הייזער שנארעז. האט מען איינגע־ארדענט א ביליגע קיך ביי דער ישיבה, דערנאך אין דער תלמוד־תורה.

השכלה־אפיקורסות

אויסער גמרא און מוסר־ספרים איז אלץ געווען פארבאטן אין דער ישיבה ווי אפיקורסות. אפילו תנ״ך איז געווען טריף. „א בלאט־צייטונג — איז געווען בלאט". שפעטער, אין דער צייט פון דער דייטשישער אקופאציע 1916—1917, איז געווען דערלויבט צו לייענען דאס בלאט פון אגודת ישראל, „דער יוד". דאנאך פלעגט שרייבר וועגן דער ישיבה נחמן צינאוויץ פון זאמבראוו. ווען עס האט זיך געגרינדעט אין לאמזשע דער „החלוץ המזרחי", האבן 70 בחורים זיך איינגע־שריבן פאר מיטגלידער. די הנהלה האט זיי געווארנט בא־שטראפן, נאר די מזרחי פירער האבן געווירקט, אז מען זאל זיי שענקען. א דאנק דעם החלוץ זיינען עטלעכע צענדליק געבליבן לעבן, ווייל זיי זיינען באצייטנס אויפגעאנגען קיין ארץ־ישראל. אין לעצטן יאר פארן חורבן פון מזרח־אירא־פעאישן אידנטום, האט דער מזרחי עהאט פארקויפט 200 שקלים אין דער ישיבה.

הלל צייטלין אין דער ישיבה

אין 1913 האט הלל צייטלין געהאלטן א רעפעראט אין לאמזשער „הזמיר". באגליים פון מדקדק אהרן־יעקב שאפירא, האט צייטלין באזוכט די ישיבה און געריידט מיט די בחורים אין לערנען. דאס האט געמאכט אויף זיי א שטארקן אייג־דרוק, האבנדיק פאר זיך א שרייבער־פילאסאף אין אויך א גרויסער למדן און יראַ־שמים, וועלכער טראגט אפילו א בארד. די התפעלות האבן זיי אויסגעדריקט שטייענדיק גרופן־ווייז. דער משגיח, ר׳ משה ראזענשטיין, האט מורא געהאט טאמער וועלן נאך די בחורים וועלן לייענען צייטלינ׳ס ווערק און דערנאך אנדערע שרייבער, האט ער גלייך פאררופן אן אסיפה פון די בחורים אין קעלער פון דער ישיבה און זיי אויפגע־קלערט, אז א תלמיד באווייזט וועד זיין רבי איז. צייטלינ׳ס תלמיד (מיינעגדיק אהרן שאפירא) איז דאך א גילוח, א רשע...

ע. נ. פראנק נישט ארייננעלאזן געווארן אין דער ישיבה

זומער פון יאר 1914 האט מען אין דער ישיבה געלייענט די קארעספאנדענציעס פון ע. נ. פראנק אין „היינט" וועגן די ישיבות אין ליטע און פוילן, און מען האט זיך געריכט אויף זיין קומען קיין לאמזשע. זיין שיטה איז געווען אויסצופרעגן די בחורים און נישט די הנהלה, כדי אזוי ארום אויסגעפינען דעם אמת׳ן צוישטאנד פון א ישיבה. ווען די נייעס האט דער־גרייכט אז ער איז אויפן וועג צו דער ישיבה, האט דער משגיח באפוילן צו פארשליסן די טירן און ער האט אים אליין אויפגענומען מיט שטרענגקייט און געהייסן, ער זאל זוכן אנדערע טעמעס צום שרייבן און צורו־לאזן לומדי תורה.

שדכנים

צייטנווייז פלעגט דערשיינען א בעל־גוף אין דער ישיבה און נעמען ארומגיין צווישן די שורות פון די שטענדערס און זיך איינקוקן אין די בחורים; אמאל אויך כאפן א שמועס מיט איינעם — צווי. מאמענטאל פלעגט זיך פארשפרייטן די נייעס: „א שדכן". אמאל איז דאס געווען דער מחותן אליין זוכנדיק א חתן פאר זיין טאכטער. פילע בחורים האבן דאן, ביי זייער שאקלען זיך „תנו רבנן", אויך צורעכט געמאכט זייער קראגן און רעקל ווארפנדיק אן אויג אויף דעם פרעמדן. אין קורצן פלעגט מען דערציילן: דער און דער איז געווארן א חתן מיט אזוי־פיל און אזוי־פיל נדן...

גמילות־חסדים

א נוצלעכער אנשטאלט איז געווען אין דער ישיבה — די ליי־קאסע פאר די ישיבה־בחורים אויף משכנות און, פאר־שטייט זיך, אן פראצענטן. יעדער בחור פלעגט צאלן קליין־געלט פאר דער אינסטיטוציע יעדן חודש. אויך די הנהלה פלעגט בייטראגן פון צייט־צו־צייט געוויסע סומען. אין א נויט: צו באצאלן סטאנציע־געלט, קויפן א פאר שיך, א בגד פלעגט א בחור קריגן צו ליינען געלט אויף א משכון, וועלכער פלעגט ווערן אויסגעלייזט מיטן באצאלן די הלוואה אין דער באשטימ־טער צייט. אין קעגנפאל פלעגט דער משכון פארקויפט ווערן אין ליציטאציע עפנטלעך אין דער ישיבה. די מודעות, מיט גרייזן, וועגן דעם אדער אנדערע זאכן פלעגן געקלעפט ווערן אויפן טיר.

ר׳ חיים וועלוול הויסמאנס קראם

3 הייזער פאר דער ישיבה אויפן ווינקל פון סענאטארסקא גאס איז געווען א שפייז קראם פון חיים וועלוול הויסמאן. דאס איז געווען א איד א יודע ספר און א שטיק משכיל. דארטן פלעגן קומען ישיבה־בחורים אין דערפרי און אין אוונט קויפן עסן פאר געלט אדער אויף באַרג (אנדערע לכתחילה נישט צו באצאלן). גלייכציטיק פלעגט מען כאפן א שמועס מיט זיין עלטסטער טאכטער און מיט אירע חברטעס, וואס פלעגן קומען ספעציעל פאר דעם. די וואוינונג איז געווען איינס מיט דעם קרעמל. אט די טרעפענישן פלעגן פארקומען מייסטנס אין אוונט. די הנהלה פון דער ישיבה דערווייסנדיק זיך דערפון האט געמוען לייגן אין חרם די וואס באזוכן חיים וועלוול׳ס קראם. ער פון זיין זייט איז ארויס מיט א פאמפלעט קעגן דער הנהלה, וואס נעמט צו זיין פרנסה. עס האבן זיך געפונען „חברה" פון עמך, וואס האבן געהאקט שויבן אין דער ישיבה, און ר׳ לייזער האט נעבעך געמוזט ארפענעמען דעם חרם.

השגחת יתומים

נאָך אין די 80ער יאָרן האָט עקזיסטירט אין לאָמזשע אַ חברה דאָוונערס מיט אַ קליין בית־מדרש'ל אין „מנין" פון פון משה־אהרן ראָזענשיין. די מיטגלידער פון דער חברה האָבן זיך געמוסן צו מקיים־זיין די מצוה פון פאַרזאָרגן יתומים מיט עסן טעג, אַן אָרט אין תלמוד־תורה און לערנען זיי אַ מלאכה. פראנק'ס אַן אייידם האָט זיי געלערנט שלאָסערייַ און ר' ישראל־הירש ווינדענבערג האָט זיי געלערנט סטאָלעריי. עס איז אָבער נאָך נישט געווען קיין פולע השגחה צו באַשיצן זיי פון שלעכטע מייסטערס און שאָפן פאַר זיי אַ משפחה־אטמאספערע.

אין יאָר 1893 האָבן זיך פאַרזאַמלט אייניקע זיידענע יונגעלייט: ליימע גרינשפאַן, לייבל קרעלענשטיין, יוחנן גאָר־באָרסקי, א. אָנד. און באַשלאָסן צו גרינדן אַן אַנשטאָלט, וואָס זאָל זאָרגן וועגן יתומ'ס אָלע הצטרכות'ן, מאָטעריעלע און גייסטיקע, אַזוי ווי אַ היים. זיי האָבן אָנגעפאַנגען מיט אַ קליי־נעם בודזשעט פאַר „קיילעכדיקע יתומים". שנעל איז די צאָל יתומים געוואָקסן. גלייכצייטיק איז גרעסער געוואָרן די צאָל פון אָקטיוויע חברים, וועלכע האָבן ענערגיש געאַרבעט צו געפינען די מיטלען אויסצוהאַלטן דעם אַנשטאַלט.

עס זיינען צוגעקומען: אהרן סטריקאָווסקי (אַרקע מע־לער), וועלכער פלעגט יעדע וואָך שענקען מעל; סענדער מיכל בזשאזא, יעקב שלמה אין נפתלי גארבארסקי, שמואל בליאשקא, לייב מלאווסקי. אויסער דעם איז צוגעקומען אַ גרויסע צאָל חברים, וואָס פלעגן צאָלן חודש־געלט פאַר דעם אַנשטאַלט.

די שרייבער פון „המליץ" און „הצפירה" פון יענע צייטן רימען זייער שטאַרק די לאָמזשער פּאָטערס פון די יתומים, וועלכע האָבן געלעבט צווישן זיך אין «גרויס ליבשאפט», וואָס האָט פיל בייגעטראָגן צו מוטיקן זיי אין דער הייליקער אַרבעט. יעדן שבת פלעגט אייניער פון די עסקנים געבן קידוש פאַר אָלע חברים. ימים טובים פלעגט מען האָבן פייערלעכע צו־זאַמענקונפטן. שמחת־תורה האָט מען געהוליעט אין הויז פון ר' נפתלי גארבארסקי, אַ איד אַ למדן, מחבר פון ספר „דברי נפתלי".



לעצטער קאָמיטעט פון השגחת יתומים
זיצנדיק (רעכטס): אַרלאָווסקי, א. דאָמאָוויץ, קאַץ, שמולקע בלאשקע; שטייענדיק: לעווקאָווסקי, קמחי און נתן פיאָנקע.

דאָס זאָרגן פאַר די יתומים איז געווען אַלזייטיק, דער נישט פעאיקער צום לערנען איז ביי זיין וועלט בר־מצוה אָוועקגעגעבן געוואָרן צו גוטע און פאַראַנטוואָרטלעכע בעלי־מלאכות. דעם פּאָאיקן יתום האָט מען געגעבן אַ מעג־לעכקייט פאַרצושצן זיין לערנען, נאָך דער תלמוד־תורה אין דער ישיבה. מיטגלידער פלעגן באָזוכן אפט די בעלי־מלאכות צו זען צי דער יתום וועלט ריכטיק באַהאַנדלט. אייניקע מאָל אין יאָר פלעגט מען איינאַרדענען קאַמפּיינען פאַר «השגחת יתומים». שבת־בראשית האָט זיך געריכט פאַרן שבת פון „השגחת־יתומים", וועו אין אַלע בתי־תפלה האָט מען ביי די עליות מנדר־געווען פאַר דער חברה געלט אַדער אַנדערע נויטיקע זאכן. מאָטיוון פאַר וואָס שבת־בראשית: אַז עס איז דער ערשטער ווינטער־שבת וועו מען דאַרף באַזאָרגן אַלץ פאַר די קומענדיקע מאָנאַטן; ב) ווייל אין סדרה בראשית וועלט דערציילט ווי די ערשטע מענטשן זיינען געוואָרן באַ־קליידט פון גאָט (ויעשה להם כתנות עור וילבישם), דאַרפן מיר זיך לערנען פון אים און באַקלייַדן די עלנטע, וואָס האָבן נישט ווער עס זאָל זיי געבן.

פון צייט צו צייט פלעגט מען זיך וועגדן צו גרויסע מעצענאַטן מיט דער פאַטאַגראַפיע פון אַנשטאַלט זיי זאָלן שיקן הילף, ווי צום בּאָאן ראַטשילד אין פראַנקפורט, א. אָנד. דאָס כשר'ן כלים אויף פסח איז אויך געווען איינער פון די וועגן צו שאפן הכנסה פאַר דער חברה. אויפן הויף פון גרויסן בית מדרש פלעגט מען איינמויערן אַ זייער גרויסן קעסל, אָנפילן אים מיט וואַסער און גוט אונטערהייצן מיט גרויסע שצאפעס האָלץ. אידן פון די ארומיקע גאסן, אפילו פון די נידערייקע „ריבאַקעס", פלעגן ברענגען דאַרטן זייערע כלים, וואָס זיי האָבן געדארפט כשר'ן אויף פסח. אויך די גרויסע וואַסער־קלאַדעס (פעסער) פלעגט מען דאָן כשר'ן דאַרטן. דער הויפט טוער ביי דעם כשר'ן פלעגט זיין אברהמ'ל דער שמש פון השגחת יתומים (געוויער וועגן דעם מערקווירדיקן מענטשן אין ווייטערדיקן ארטיקל פון ה' שטשאלקא־ווייס). דער אפצאל פארן כשר'ן פלעגט זיין לויט דער גרויס פון ארטיקל. דאָס פלעגט ארויסגעגן געווייסע סומען פאַר דער אינסטיטוציע יעדן פאַר פסח. אין די לעצטע יאָרן פלעגט מען אייגאַרדענען בלומען פאַרקויפן איבער די גאַסן.

געווייגלעך פלעגט מען אָנגעמען אַ יתום אין דער אינסטי־טוציע יעדן חול המועד. די קרובים האָבן זיך געדאַרפט פאַרפליכטן צו האַלטן דעם יתום דאַרט לפחות 4 יאָר.



געביידע פון השגחת יתומים

מאיר שטשאלקע-וויס (אמעריקע)

די אויפזיכט איבער יתומים

ביים גרינדן דיי חברה השגחת יתומים אין יאָר 1893 האָבן געגנומען אנטייל אויסער דיי, וואָס זיינען פֿרייער דערמאָנט געווארן, אויך די פֿאָלגענדע: הירש פּיאנקא, ש. זימנאוויץ, י. עטקאוויץ, ל. שאפּירא, זיי האָבן אויפגענומען ר' אברהם מעלצערסקי פֿאר משגיח. מען האָט אים געפרופן «אברהמ'ל דער שמש». אַליין אַ תלמיד חכם מיט זעלטן גוטע מידות און ליבשאפט צו יעדן מענטש, איז ער געווען ווי א פאטער, וואָס טוט אַלץ פֿאר זיינע קינדער־יתומים. ער האָט זיך אויסגעטויגט צו אַלץ. אויסערלעך שטרענג, דיסציפּלינאַריש. «דער שמש גייט!» — אזא אויסרוף פֿלעגט ארויסרופן א טויטע שטילקייט צווישן די קינדער, אָבער טיף אין הארצן איז ער געווען פול מיט רחמנות צו יעדן יתום.



מאיר וויס (שטשאלקע)

ער האָט געוואוסט אַלע איינצלהיטן וועגן יעדן יתום פֿאר זיין אָנגענומען און האָט זיך אינטערעסירט מיט אים אויך נאָכן פֿארלאָזן דעם אַנשטאַלט. פרייטיק בייטאָג פלעגט ער פירן אַלע קינדער אין באָד. ער פלעגט זיי דאָרט וואַשן, קעמען, בייטן די וועש. קומענדיק צוריק צו זייער היים, אין ר' כתריאל'ס הויז, סענאַטאָרסקע גאס אַנטקעגן דער שול, פלעגט ער זיי אָנטאָן אין שבת־בגדים. שבת נאָכן דאָוונען פלעגן די יתומים ווערן פריי ביז 3 אזייגער. דאָן — צוריק אין בית־מדרש צו לערנען און דאָוונען. אזוי ווי א פאטער האָט ער נישט פֿארטראָגן, אז אימיצער, אפילו א גבאי, זאָל זיך אריינמישן אין „זיינע זאכן", ד. ה. שלאָגן א קינד אדער אפילו זאָגן מוסר. האָבן אים די קינדער טאקע אויך ליב געהאט. דער אַנשטאַלט איז געווען נאר פֿאר אינגלעך יתומים. אין דעם גרויסן צימער, וואו אַלץ איז געטאָן געווארן, האָט מען אויך געדאָונט און געלערנט.

ביים אָנגענומען א יתום פלעגט מען אים פירן אין באָד, אָנטאָן ריינע זאכן און זיין אויפּהאָרס: א טונקל גרויען אויבער־מאָנטל מיט א קיילעכדיקן היטל אין דער פֿארעם פון א קעסעלע מיט א גרינע שטאטשמע ארום ביים אויבערשטן ראנד. א אינגל אזוי געקליידט האָט מען געפרופן השגחה'ניק. אין זיין היטל אינווייניק, אויך אין די מלבושים, האָט יעדער יתום געהאט זיין נומער, צו אידענטיפיצירן אים אין פאל פון שלעכטער אויפפירונג. די יתומים פלעגן „עסן טעג". דער שמש פלעגט באזונדער אַלע ערטער וואו „זיינע קינדער" האָבן געדארפט זיין צו קאָנטראָלירן ווער עס פעלט. ביי די בעלי־מלאכות פלעגט ער זיך נאכפרעגן וועגן דער מלאכה, וואָס מען האָט אים געלערנט און צי צאָלט מען אים, וועגן די צייט איז געווען צו צאָלן, פאָר דער ארבעט, כדי דער יתום זאָל קענען ווערן זעלבסטשטענדיק וואָס פריער. ביים אויסקלייבן א מלאכה פארן יתום מיט שוואָכע פעאיקייטן צום לערנען, פלעגט מען זיך רעכענען מיט דער באשטימונג פון „אברהמ'ל שמש" אין נישט מיט די נייגונגען פון קינד. אין אָנפאָנג פון זיין לערן צייט, 2 יאָר, פלעגט דער יתום דארפן טאָן ביי זיין מייסטער אַלע שטוב־אַרבעטן, וואָס האָבן נישט געהאט קיין שייכות מיטן פאָך. אזוי איז געווען די פירטעכע מיט אַלע לערן אינגלעך. נאָך 2 יאָר דינען אין לערנען פלעגט דער יתום קריגן געצאָלט 3־4 גילדן א וואָך. דער יתום פלעגט אָננעמען אַלץ פאָר ליב, אָבי פטור־צו־ווערן פון דער השגחה, ווערן א מענטש פאָר זיך.

וויסנדיק וואָס א לערן־אינגעל דארף אויסשטיין ביי זיין מייסטער, האָבן די גבאים פון השגחת יתומים געשטרעבט צו גרינדן אַליין א פאָך־שולע צו לערנען די קינדער און פאַרשפּאָרן זיי די בזיונות און די ליידן. אזוי האָבן זיי געפּנט א שלאָסעריי ווערקשטאָט אונטער דער לייטונג פון ה' שייפער, א באָווסטער מעכאָניק און גוטער מענטש. אָבער די אונטערעמונג האָט נישט עקזיסטירט צוליב מאַנגל אין פינאַנצן. אזוי ווי דער יתום־לערן־אינגל פלעגט נאָר אָנפאָנגען פאַר־דינען פלעגט שוין די הנהלה 6 חדשים פאָרויס אים צוגרייטן פסיכאָלאָגיש צו זיין זעלבסטשטענדקייט. איף אַן אסיפה פלעגן אים די גבאים אויפקלערן זיין מצב ווי נויטיק עס איז ער זאָל איצט ארבעטן פלייסיק, כדי צו דערגרייכן זיין ציל אין לעבן.

דאָס באפרייט א יתום פון רשות פון השגחת יתומים איז מייסטנס געווען פיינלעך אי פאָר די גבאים אי פאַרן יתום. ביידע צדדים האָבן געוואוסט ווי עלטע־אַרעם ער איז אָן דער אויפזיכט פון דער חברה. ס'זיינען געווען פאלן, ווען דער „זעלבסטשטענדיקער" פלעגט זיך קלאָמערן אפילו פאָר א גאנצע נאכט אָן די טירן פון אַנשטאַלט און פשוט נישט וועלן פארלאָזן דעם פלאץ, וואו ער האָט געמאכט אזוי פיל פון זאַרגפעלטיקייט און כמו עלטערן, פילנדיק זיך עלנט, קצמפן פאָר דער עקזיסטענץ, צו וועלכן ער איז גאָר, גאָר נישט צוגעגרייט... אזוינס פאלן פלעגן אבער זיין אויסנאָמען. בדרך כלל פלעגן די יתומים זיין צופרידן צו פארלאָזן דעם אַנשטאַלט, וואָס האָט רעגולירט און קאָנטראָלירט זייער יעדער טאָג, און וועלכן זעלבסטשטענדיק, פריי צו עהערן צו יוגנט־לעכע פאראיינען פון ספארט א. אַד. די גבאים האָבן זיך אָבער געמוחט האַלטן פרינציפּיעל ווי עס זיינען געווען די תקנות פון דער חברה.

פאר א צייט פלעגט די חברה צוליב־גן געווויסע סומען שטיצע וואָכנטלעך צו די „פאָרדינסט" פונם לערן אינגל. ער פלעגט אויך באקומען א גשפאנק: א נייעם גאַרניטור, א פאָר־שיך, א פאלטאָ, 3 פאָר וויים־וועש. ער האָט אויך מיטגענומען מיט זיך זיין קישן און דעקע, וואָס ער האָט געהאט געבראכט ביי זיין אָריינטרעטן אין אַנשטאַלט. מען פלעגט אים מוטיקן ער זאָל נישט פארגעסן השגחת יתומים, קומען דאָרטן דאָוונען און עסן שבתים.

קינדערהיים

אין דער צייט פון דער דייטשישער אקופּאַציע בעת דער ערשטער וועלט־מלחמה, זיינען אָנגעקומען אין לאָמזשע פיל פליטים פון פינסק, ברעסק, טעליכאן, א. אַד. א"ז פאר זייערע אינגלעך געווען אַנשטאַלטן, וואָס האָבן זיי אריינגענו־מען צו דערציען, ווי השגחת יתומים, תלמוד־תורה, און די קהילה האָט באזארגט זייערע מאַטעריעלע פאדערונגען. אָבער



א גרופע קינדער פון „השגחת יתומים" תלמידים פון דער תלמוד תורה אין דארף וויגאדי ביי צעריוואני בור, זומער 1933.

די מיידלעך זיינען געווען ווי אויף הפקר. דאָן איז געגרינדעט געוואָרן א קינדערהיים פאַר מיידלעך. ד־ר יעקב יעלינ׳ס פרויי, שאָשע, איז געווען די הויפט אויפזעערין. אויך די לערערין זינא רויטבערד האָט פיל מי אין ענערגיע אריינגעטאָן אין דעם אנשטאָלט. די קינדערהיים האָט עקזיסטירט פיל יאָרן און איז געווארשטיצט פון מאָגיסטראַט. 50 מיידלעך זיינען דאָרט דערצויגן געוואָרן. נאָכן ענדיקן די פּוילישע פּאָלקס־שולע האָט מען זיי געלערנט פרויען־פאַכן, ווי נייטעריגס, הוט־פּוצערינס, און אַנדערע פאַכן.

א לענגערע צייט האָט די מערהייט פון די פּירער פון „השגחת יתומים" אין קינדערהיים קעגנגעשטעלט זיך דער פאָדערונג פון דער צענטא״ס (צענטראַל אַרגאַניזאַציע פון השגחה איבער יתומים) פון ביאַליסטאָק צו פאַראייניקן די ביידע אינסטיטוציעס כדי צו שפּאָרן הוצאות און צו קענען קאָארדינירן די למודים אין דערציאונג. אָט אַזא פאַראייניקונג איז עגדלעך פאַרגעקומען. אויף סענאַטאָרסקא גאָס איז אויפגעשטעלט געוואָרן א נייער בנין פאַר יתומים. דאָרטן האָבן די יתומות פון קינדערהיים פאַרבראַכט דעם טאָג: עסן שפּילן, לערנען, א. א. פאַרנאַכט פלעגן זיי אַוועקגיין צו זייער אלטן לאָקאל אויף זשקשיי גאָס. צוזאַמען פלעגן זיי צוגרייטן די פראַגראַמען פון פייערונגען: דעקלאַמירן, זינגען, שפּילן, פאַרשטעלן אויף דער בינע. אין 1926 האָבן זיי צוזאַמען פאַרבראַכט אין זומער־וואַרענונג ווישיצקי. שבת־טער, אונטערן דרוק פון שטאָטישע ארגאַנען, שפּעציעל די „התחיה", איז באַשלאָסן געוואָרן צו פאַראיניקן פולשטענדיק די ביידע אינסטיטוציעס. ס׳איז איסגעקליבן געוואָרן א בשותפות־דיקער וועד פון ה״ה ש. אורינסקי, ש. בליאַש־קא, לינע בזוזינסקי, נפתלי און יעקב־שלמה־גאַרבאַרסקי, א. דאַמאַווויץ, פרוי ש. יעלין, ה. מאַרק, נ. פּיאַנקע, דענטיסט קאגאן און י. קמחי. י. מאַרק איז געוואָרן פאַרזיצער, דר. קאגאן און א. דאַמאַווויץ — וויצע־פאַרזיצערס.

נייע תקנות זיינען אינגעפּירט געוואָרן: 1) צו אויפזען א־בער די יתומים אויך נאָכן פאַרלאָזן דעם אַנשטאָלט; 2) די יתומים זאָלן זיך מער נישט באַטייליקן אין די לויות פון בעלי־בתים יחסנים; 3) די יתומים זאָלן מער נישט טראָגן קיין באַזונדערע אויפּפאַרס־בגדים אָדער היטלען. די פּינאַנציע־לע לאָגע פון אַנשטאָלט איז אַבער געוואָרן ערגער. דער מא־גיסטראַט האָט פאַרקלענערט די סובסידע. פּריוואַטע נדבות זיינען אַרײַנגעקומען אָלץ וויניקער צוליב דעם שלעכטן עקא־נאָמישן מצב. אין 1938 זיינען געווען אין דעם פאַראיניקטן אַנשטאָלט 30 אינגלעך און 19 מיידלעך. די גבאים האָבן גע־לייגט גוטע השגחה אויף די באַציאונגען צווישן די א׳נגלעך און די מיידלעך; די לעצטע האָבן געהאט א באַזונדערן אריין־גאַנג. די דאָקטוירים פיאַנטניצקי, העפּנער און בערענזאָן האָבן נישט געוואלט קיין עצאָלט פאַר זייער מעדיצינישער הילף.

קינדערהיים פאַר יתומות

שוין אין 1918 איז דער אַנשטאָלט „השגחת יתומים" גע־וואָרן א היים פאַר יתומים אין א גרעסערער מאָס ווי פריער. אָלס רעזולטאַט פון נייעם לאָקאָל וואָס די חברה האָט געדונגען אין ראַטנער׳ס הויז, רושאנדאוואַ גאָס. דאָ איז געווען מער רח־בות פאַר באַזונדערע שלאָף־צימערן, אָן עס־צימער און קיך. פון דער ערשטער וועלט־מלחמה זיינען פיל קינדער געוואָרן יתומים און פיל פון זיי פון די קלענערע שטעטלעך, נאָענטע און ווייטע, זיינען אונטערונען געוואָרן קיין לאָמזשע, וועלכע איז געבליבן גאָנץ. דאָן איז א דאַנק דעם איבערגעגעבענעם עסקן דענטיסט ה׳ כוטאַרסקי, געגרינדעט געוואָרן די „היים פאַר מיידלעך". מיט פּלייס האָבן אים געהאלפן: פרוי ש. יעלין, פרוי קאַרבאַווסקי, כץ און מענדל צעכאַנאָוויץ. אין דעם אַנשטאָלט האָבן אויך געפונגען א היים עלנטע „לעבע־דיקע יתומים" — אַזעלכע קינדער וועמעס עלטערן פלעגן נישט קענען אויפּפאַסן אויף זיי, ווייל זיי פלעגן א גאַנצן טאָג זיין אַוועק ביי זייער ארבעט. די היים פאַר מיידלעך האָט זיך געפונגען אויף רעמבלין גאָס אין הויז פון ה׳ דוגין. בילדונג האָבן די קינדער באַקומען אין חדר מתוקן אָדער אין די פּוילישע פּאָלקס־שולן. אַזוי ארום האָבן דאָן עקזיסטירט אין לאָמזשע צוויי באַזונדערע „קינדערהיימען".

אין זעלבסטשטענדיקן פּוילן

וועז פּוילן איז געוואָרן זעלבסטשטענדיק זיינען מיט דער הילף פון אַמעריקאַנער „דזשאָינט" אינגעפּירט געוואָרן וויכטיקע עגדערונגען אין דער פּירונג פון די דאָזיקע אנש־טאַלטן. אויף דער איניציאַטיוו פון די עסקנים אליהו רומראַסקי און ראָשעל ראַביגאָוויץ, בצַוואוסטע איבער גאַנץ ביאַליסטאָק קער קריין פאַר זייער איבערגעגעבנקייט לטובת יתומים, איז „צענטאַל" (צענטראַל געזעלשאַפט פאַר יתומים), א״ן מיט זיין הילף איז דער השגחת יתומים פאַר־בריימערט געוואָרן א״ן איז אריבער אין א גרעסערן לאָקאָל אין דעם הויז פון יאַקאבי אויף רושאנדאוואַ גאָס. אַבער עס איז נאָך אלץ נישט געווען קיין פולע היים פאַר די יתומים, ווייל זיי האָבן נאָך אלע געדאַרפט „עסן טעג". ביז דער „דזשאָינט" האָט געגומען בריימער שטיצן דעם אַנשטאָלט און כסדר געשיקט שפּייז און מעדיקאַמענטן געגנג א״ך פאַר די נאָכפאָלגדיקע יאָרן, אזש ביז 1931.

גלייכצייטיק מיט דער מאַטעריעלער שטיצע האָט דער „דזשאָינט", מיט ה׳ רומראַצקי׳ס מיטהילף, געגומען אריי־ברענגען עגדערונגען אין דעם גאַנצן סדר פון דער דער־ציאונג פון די יתומים. זייערע פרינציפן זיינען געווען: 1) דאָס אויפהאלטן אזא אַנשטאָלט ווי „השגחת יתומים" א״ז די פליכט פון דער גאַנצער גזעזעלשאַפט און עס טאָר נישט געפירט ווערן ווי א צדקה אינסטיטוציע דורך א צאָל גבאים. 2) די יתומים דארפן אזוי דערצויגן ווערן אז עס זאָל זיך נישט איינוואַרצלען אין זייער פסיכאָלאָגיע א געפּיל פון מינדערווערטיקייט בלויז צוליב דעם, וואָס זיי האָבן פאַרלאָרן זיירע עלטערן. אָלס פּועל־יוצא דאַרפן די קינדער שטיין

אונטער אפֿטע באזונ פון דאקטוירים אין זומער מוזן זיי זיך געפינען אין זומער קאלאניעס (א ני׳ער אידעאל פאר דער אלטער אידישער פילאנטראפּיע). דעריבער מוזן אויך ווערן אפּגעשאפט די אוניפארמס קליידונג פון השגחה׳ניק, דאס וואס טיילט פאנאנדער דעם יתום פון אן אנדער קינד וואס איז גליקלעך מיט זיינע עלטערן.

אין די 20קער יארן איז די צאל פון יתומים, וואס האבן געבעטן אנגענומען ווערן אין השגחת יתומים, געווארן קסקסן אזוי אז עס איז נישט געווען קיין פלאץ זיי ארייננצונעמען. די צייט צו אויפשטעלן געוועלשאפטלעכע בנינים איז דאן געווען א פאסיקע צוליב דער גינסטיקער עקאנאמישער לאגע אין פוילן בכלל. ר׳ סענדער־מיכל בזשאזא, דער פרעזידענט פון תלמוד־תורה און השגחת יתומים, האט טאקע געוואוסט אויסצונוצן דעם מאמענט און ווירקן אויפן „דזשאינט" צו אויפשטעלן א יתומים־הימ אין לאמזשע. בין 50 טויזנט זלאטע האט „אריינ־געטריבן" דאס פארווירקלעכן דעם אידעאל.

עס איז געווען א הערלעך בילד אונטער א שטימונג פון דערהויבנע דאס לייגן דעם ווינקלשטיין פון דעם בנין אויף סענאטארסקא נומ. 5. אידן האבן זיך באטיילקט הארציק מיט נדבות ווער מיט „טעג ארבעט", ווער מיט א טיר, א פענצטער, טראגן ליים און ציגל א. נ. א. ביז דער בנין איז אויפגעשטעלט געווארן מיט זיין גאנצן פראכט און גלאנץ מיט אלע זיינע צימערן און זאלן. דער שרייבער פון די שורות האט געהאט דעם זכות ארייבערצופירן דעם אנשטאלט פון יא־קאבי׳ס הויז אין דעם נייעם בנין אקטאבער 1927.

אין איינקלאנג מיט די פריער־דערמאנטע פרינציפן, איז די פירונג פון אנשטאלט איבערגעגעבען געווארן צום שרייבער פון די שורות און אברהמ׳ל דער שמש זאל האבן איבער זיי די השגחה זיי זאלן דאווענען און יעדן פרייטיק מעביר־סדרה־זיין.

די זומער היים איז געארדענט און געפירט געווארן אויפן שטיגער פון די פון „השומר" לאגערן. דאס פאר־ברענגען אויף דער פרייער נאטור פלעגט ווירקן צום גוטן אויפן געזונט־צושטאנד פון די קינדער און ארייננברענגען אין זיי א גייסט פון חלוציזם. דער שרייבער פון די שורות טראגט „די שולד" פון פארשפרייטן אט דעם אידעאל פון חלוציזם צווישן די לערן־אינגלעך און די בעלי־מלאכות און אגיטירן זיי זאלן געהערן צו די הכשרה גרופּעס וואס האבן עקזיסטירט דאן אין לאמזש. פיל פון די דערציונגען אין דעם אנ־שטאלט האבן טאקע זיך אנגעשלאסן אין די הכשרה גרופּעס און אין 1934—1936 זיינען אויפגענומען קיין ארץ ישראל: משה ברום, קאמינסקי, יאנדאווסקי, א. נ. זיי זיינען געווארן דער בעסטער עלעמענט פון לאמזשער חלוצים.

הכנסות

דורך די באמיאונגען פון לאוניק הירש עפשטיין, פרע־זידענט פון דער קהלה, און מיטהילף פון די מיטגלידער פון שטאט־ראט צבי מארק און פ. גייסט א״ז אויסגע׳פועל׳ט געווארן, אז דער מאגיסטראט זאל אין זיין בודזשעט אויך ארייננעמען א סובסידיע פאר דעם יתומים אנשטאלט, אזוי ווי עס ווערט געשטיצט דאס יתומים־הויז פון פאליאקן. אין רעזולטאט איז מיט דער הילף: פון „דזשאינט", פון לאמזשער קהילה־פארוואלטונג, פארשידענע נדבות זיין געלט און פרא־דוקטן און די דערמאנטע סובסידיע פון מאגיסטראט — איז דער השגחת יתומים אנשטאלט אויפגעהאלטן געווארן בדרך כבוד. צו דעם דארף מען אויך צורעכענען די הכנסות פון די מיטגלידס־צאלונגען און פושקעס וואס האבן זיך געפונען אין ס׳רוב היזער, וואו מוטערס פלעגן ארייננופרפן זייער איבער די יאטקעס יעדן דאנערשטיק און בעטן פלייש פאר די קינדער. אזוי ארום האבן אפּגעטראגן די אלטע דערי־דערי־קנדע וועגן אין דער פירונג פון „השגחת יתומים", און זייער פלאץ האט פארנומען א מער מאדערנער אופן פון בא־האנדלען די קינדער — א נייע היים, וואו זיי האבן גענאפן זייער עסן און טרינקען ביי גדעדקטע טישן מיט וויסע טיש־טוכער, דערלאנגט זיי בדרך כבוד, וואו שבת און יום־טוב האבן זיך געהערט זיסע געזאנגען פון זמירות און שירי ציון פון די פריילעכע קינדער.

שפּעטער זיינען צוגעקומען נאך איבערגעגעבענע טוערינס: אסתר שטיינבערג (פון סאדא־וואסער פאברית) אין דזובקע־וויץ. די לעצטע האט נאך א יאר הילף רעזיגנירט. אבער פרוי שטיינבערג איז געבליבן פאר יארן די מוטער פון די „יתו־מים", ווייל זי פלעגט זיי אויסקעבן איר כח און צייט. זי האט געוואוסט און זיך אינטערעסירט מיט די שוואכקיינען אין באזונדערע קאפריזן־פארלאנגען פון יעדן יתום. זי פלעגט זיי באזונ אין צייט פון קראנקייט, א. א. וו.

א דאנק דעם „דזשאינט" איז אין זבוינע געפּענט געווארן די ערשטע „זומער היים" פאר יתומים. די אלטע פירער פון „השגחת יתומים" זיינען געווען קעגן שיקן די קינדער אין א דארף פארן זומער צוליב 2 טעמים: 1) ביטול־תורה, דיי יתו־מים וועלן פאר דער זומער־צייט נישט לערנען קיין תורה; 2) ארעמע קינדער, נישט קיין יתומים, געניסן נישט פון די באקוועמלעכקייטן פון זומער־וואוינונגען און יתומים דארפן נישט זיין פריווילעגירט איבער דער מערהייט פון אידישע קינדער. מיר זיינען איינגעגאנגען אויף א פשרה: די יתומים זאלן זיין נאר 1 חודש אין זומער היים, און אברהמ׳ל דער שמש זאל האבן איבער זיי די השגחה זיי זאלן דאווענען און יעדן פרייטיק מעביר־סדרה־זיין.

די זומער היים איז געארדענט און געפירט געווארן אויפן שטיגער פון די פון „השומר" לאגערן. דאס פאר־ברענגען אויף דער פרייער נאטור פלעגט ווירקן צום גוטן אויפן געזונט־צושטאנד פון די קינדער און ארייננברענגען אין זיי א גייסט פון חלוציזם. דער שרייבער פון די שורות טראגט „די שולד" פון פארשפרייטן אט דעם אידעאל פון חלוציזם צווישן די לערן־אינגלעך און די בעלי־מלאכות און אגיטירן זיי זאלן געהערן צו די הכשרה גרופּעס וואס האבן עקזיסטירט דאן אין לאמזש. פיל פון די דערציונגען אין דעם אנ־שטאלט האבן טאקע זיך אנגעשלאסן אין די הכשרה גרופּעס און אין 1934—1936 זיינען אויפגענומען קיין ארץ ישראל: משה ברום, קאמינסקי, יאנדאווסקי, א. נ. זיי זיינען געווארן דער בעסטער עלעמענט פון לאמזשער חלוצים.



קינדער פון „קינדערהיים" אין דארף וויגאדי ביי צעריוואני בור מיט דער פארוואלטערין קריסטאל, 1933.

קינדער פון השגחת יוֹנוֹמים אין זומער־פלאַץ זבוינע, 1930.

אויבן אין צענטער שטייען: שמשאלקא (וויים) אַנפירער, רבקה ברויער, אברהם קרעמער.
זיצנדיק אין מיטן (רעכטס): מענדל צעכאַנאָוויץ, יעקב עמקאָוויץ, שאַפירא, אסתר
שטיינבערג, דר. קאַרבאָווסקי, שרה קאַץ, דזשובקעוויץ, הירש מארק, פאַרזיצער, י. קמחי,
אלטער קאָוקעוויץ און נתן פּיאַנקא.

קינדער עסן מיטאָג אויף פּרייער לופט.

מ׳ט זיי זיינען זיינערע פאַרזאַרגער: הירש מארק, אסתר שטיינבערג, נתן פּיאַנקא, אלטער קאָוקעוויץ, שאפירא, יעקב עמקאָוויץ
(מיט זיין אייניקל), מ. שמשאלקא־וויים, רבקה ברויער, אברהם ברויער און קאַפלאַן, אויפזעער איבער כשרות.



עס־צימער אין השגחת יתומים, 1938.

רעכטס (שטייענדיק): פרוי בזשעזשינסקא, איבערגעבענע טוערין, רבקה ברויער, אנפירערין, און אברהם קרעמער, סעקרעטאר.

קליין־געלט מיטן שטילן געבעט אז זייערע קינדער זאלן נישט זיין קיין יתומים... ה' ישמח פלעגט 4 מאל אין יאר אויס־לייזיקן די פושקעס. די צאל מיטגלידער אין דער חברה „השגחת יתומים" אין יענער צייט איז געווען 400. זיי פלעגן זיפהאלטן אין מאל אין אלגעמיינע פארזאמלונג אויסצולייבן א פארוואלטונג.

נאך 20 יאר טעטיקייט אין „השגחת יתומים", האב זיך געפילט א נויטוועדיקייט צו פארשרייבן לזכרון די אלע געשעענישן און אנטוויקלונגן אין דער עקזיסטענץ פון דעם ליבן אנשטאלט. יעצט איז ער אין רשות פון פרעמדע, שונאים, אין רשות פון די פאליאקן, וועלכע זיינען מטמא דעם בית מדרש'ל דארטן מיט זייערע איקאנעס און צלמים.

נאכמער אבער טוט דאס הארץ וויי אויף די נפשות וואס זיינען פארשניטן געווארן צוזאמען מיט די נפשות פון גאנצן מזרח־אייראפעאישן אידנטום.

י. אלטער

פון די דעראינערונגען פון א השגחהניק

א טיפן, שטארקן אינדרוק פלעגן מיר קריגן פון דעם זיסן דאוונען פארן עמוד פון ר' שמואל בלאשקא פריידיק פארנאכט. אמאל האט זיך אונז געדוכט ווי דאס געוואנג פון פייגעלע און אמאל ווי אן אומעט פון א פארוואלקנטן הארבסט־טאג, ווען די קינדער האבן געפילט דעם טרויעריקן צושטאנד פון א השגחה'ניק, פאר'יתומ'ט, מיט א גרינער טאשמע אויפן היטל — א צייכן פון עלנטקייט אין דערני־דערריקונג.

פיל זיינען זיי געווען די קינדער, וואס זיינען באקרוינט געווארן מיטן נאמען השגחה'ניק, דורך די פופציק יאר פון דער עקזיסטענץ פון השגחת יתומים. אט דעם נאמען האבן זיי געפי'ט אויף זיך אי'ך שפע'ער, נא'ך אויסוואקסן און ווערן צעשפרייט איבער דער וועלט. אבער גלייכצייטיק שטייען אויך פאר מיינע אויגן די ליבע, איבערגעגעבענע מענער און פרויען, וואס האבן אזוי הארציק געדינט דעם גנשטאלט. אט זיינען זיי: י. ש. גארבארסקי, ה. עקקאוויץ, ס. מ. בזשאזא, ב. בורשטין, ש. בלאשקא, א. קאווקעוויץ, נ. פיאנקא א. נ. און דער לעצטער דער וויכטיקסטער, „פאטער פון די יתומים", דער פעדאגט און פארגעבער צוזאמען — ר' אברהם דער שמש — אברהמ'ל דער שמש. ערלעך אין אפן מיט זיין ליבע אין האס. א באזונדער ליבשאפט האט ער געצייגט צו די פעאיקע ערלעכע קינדער; געבן זיי א גרע־סערע פארציע אדער א שענערן בגד, בעסערע שיך. אבער אויך אזא קינד פלעגט קריגן זיין שטראף.

זיל א יתום קראנק ווערן — אברהמ'ל דער שמש לויפט שוין ברענגען פייוול שכנא'ץ דעם „רופא", אדער דר. פעלטין, קריגט דעם רעצעפט, אבעיסל ויוך פון אן עוף א. א. וו. א אינגל אי'ז געווארן שלעכט, אנטלאפן פון חדר — ווייסט דאך זיברהמ'ל דער שמש, אז ער וועט זיך מתחבר־זיין מיט אנדערע „יאפעס" און אין דונגער וועט ער דאך גנב'נען פון די טישן אין מארק — שפירט אברהמ'ל נאך דעם יתום און פאקט אים, ער ברענגט אים „אהיים", גיט אים א פארציע קלעפ, וואס אים קומט, אבער באלד ווינקט ער צו געבן דעם בא־שטראפטן עסן און טרינקען און בייט אים איבער זיינע וועש און בגדים. צומארגנס ברענגט ער אים צוריק אין חדר. פיל יתומים האבן טאקע צו פארדאנקען אברהמ'ל דעם שמש פאר זיין ריכטיקער, פאטערלעכער דערציאונג.

ר' אברהם דער שמש האט געווייזן זיין שטייפקייט נישט נאר אין באצוג צו יתומים. זאל א מייסטער, וואס האט גע־האלטן ביי זיך א יתום פאר א לערנ־אינגל, אויסנוצן דעם יתום צופיל און מאכן אים טאן זאכן וואס געהערט נישט צו דער מלאכה — אברהמ'ל שטראפט באלד גוט אויס דעם מייסטער און, אויב נויטיק, נעמט ער אוועק דאס קינד פון אים און גיט אים איבער צו אן אנדער בעל־מלאכה.

איך האב געהאט א באזונדערן חן ביי אברהמ׳ל דעם שמש. זיין באציאונג צו מיר איז געקומען דורך פאלגנדן צופאל. אין יאר 1920 אדער 1921 איז עשיקט געווארן א גרופע השגחה׳ניקעס אין א זומער־וואוינונג אויף אפרו, וואס אמעריקאנער הילפס־ארגאנען האבן געגרינדעט פאר שול־קינדער, אין צערוואני־בור. איך בין געווען אין דער גרופע. האבנדיק פריער געלערנט אין א בית־ספר עברי אין קאלנא (ביי גדאלקען), בין איך געווען מער געלערנט פון אנדערע אין דער גרופע און אברהמ׳ל דער שמש האט מיך געמאכט פאר אן אויפזיכער איבער דער גרופע. אין דער ראל פון אן „עלטסטן״ האב איך אמאל עשיריבן א לשון־קודש׳דיקן בריוו צו אברהמ׳לן. פרעגט שוין נישט, וואס דער מענטש האט צעטאן מיט מיין בריוו. ער האט אים געטרעפן פון שטוב צו שטוב, פון גבאי צו גבאי, און געווייזן יעדן וואס ער האט געשריבן אין גאס און צום סוף האט ער גענומען „גוטע זאכן״, איינגעוויקלט זיך אין א וואגן און אוועק קיין צערוואני־בור. דערזעגעדיק מיך האט ער מיר געהאלטן און געקושט און דערציילט פון אלעמענס התפעלות איבער מיין בריוו. איך האב דאן געקראגן פון אים א דאפלטן חלק פון די „גוטע זאכן״. אזא שמחה האט דער גוטער מענטש ארויסגעווינן איבער מיינע קענטעניסן.

די „קינדער״ האבן געהאט צווישן זיך גרופן פון ני־דערייקן שטאנד און פון „יחסנים״. די קינדער בעלי־מלאכות פלעגן זיך האלטן באזונדער, מער זעלבסטשטענדיק, קומען אין קאנטאקט מיט אנדערע יוגנטלעכע, גיין אין טעאטער, אין קינא, שפילן פוט־באל. אז אברהמ׳ל דער שמש האט זיי געפאקט, האט ער זיי באשטראפט.

„א לעבעדיקע וועלט״ איז ביי אונז געווען, ווען אברהמ׳ל דער שמש איז אוועק אהיים שלאפן. מיר האבן דאן דורכ־געפירט פארש׳דענע שפילעריינען, פארשטעלונגען, כח־פאר־מעסטונגען, א. א. איין מאל, נאך פיל הכנות, האט א גרופע קינדער פארגעשטעלט דעם ספעקטאקל „דוד און גלית״. די אקטיארן זיינען געווען אנגעטאן אין זייערע פאפירענע קאס־טיומען און געטראגן הילצערנע שווערדן. דער שמש האט עס אויסגעפונען, און מיר זיינען אלע געווען אין שרעק פאר דער שטראף וואס עס דערווארט אונז. אבער, צו אונזער דער־שטויגונג, האט ער אונז געהייסן דורכפירן נאך אמאל די פארשטעלונג פאר אים, זיין משפחה און אייניק גבא׳ם. זיי האבן אלע הנאה גהאט פון אונזערע טאלאנטן און נאך געליובט אינז.

עס האבן עקזיסטירט ביי אונז אויך אוונט־קורסן פאר די וואס האבן געלערנט א מלאכה. מען האט דארטן געלערנט: העברעאיש, פויליש, אריפמעטיק, א. אנד. דער לערער בערל מארק האט אין זיין צייט אויך געלערנט ליטעראטור און עקאנאמישע וויסנשאפט. ווען דער אנשטאלט איז ארי׳בער אין נייעם בנין, איז דער חינוך איבערגעגעבן געווארן צו אברהם קרעמער, שפעטער — צו מאיר שטשאלקא־וויטש (איצט אין אמעריקע). צולעצט איז יעקב טאבאש, א פראקטיצי־טער לערער און דערציער, געווארן דער גייסטיקער פירער פון השגחת יתומים. אונטער זיין פירונג האט דער חינוך פראגרעסירט. ער האט אויך ארגאניזירט א גרופע קינדער וואס פלעגט ארויסגעבן א וואנט־בלעטל מיטן נאמען „אונזער וויינקל״. אין דעם קינדער ארגינאל „גרינינקע בויימלעך״, ווילנע, אפריל 1936, איז דערשינען אן אפשאצונג אויף „אונזער וויינקל״. עס איז דארטן ארויסגעשטעלט געווארן א גוטע ראדיא, געשאפן געווארן א גרויסע ביבליאטעק מיט א ליינן־זאל פאר די קינדער, א דראמאטישע סעקציע, זומער היימען, א. נ. ה׳ טאביאש האט געפירט דעם אנשטאלט מיט גרויס הצלחה ביזן חורבן.

יוסף זיידענשטאט

יהושע יעקל פינא (שארעק)

פון לאמזשער השגחת יתומים ביז די קאמפן ביי בערלין

שוין אין די קינדער־יארן פארלירט ער דעם פאטער און דריי ברידער בלייבן זיי, כמעט אלע קליינווארג! שארעק איז דער עלטסטער, ער איז דאן אלט געווען צוועלף יאר. די מוטער בלייבט אין א שלעכטער לאגע, גיט זי צוויי ארויס אין השגחת־יתומים; מיטן דריטן טרעפט אן אומגליק: די וועשין גייט טייך וואשן וועט, ער גייט מיט איר מיט, פאלט אריין אין טייך נארעוו און ווערט דערטרונקענ.

שארעק זיינדיק אין השגחת־יתומים, האט זיך נאר גערייסן צו ווערן פריי, נישט אונטער דיסציפלין פון השגחת־יתומים, וואס איז אין יענער צייט געווען זייער שטרענג. עס האט זיך שוין דערווועקט ביי שארעק׳ן סאציאליסטישע געדאנקען און פרייהייט־גפילן. אלס יונגער אינגל טרעט ער אריין אין סקאוטן־גרופע און העלפט מיטן גאנצן ברען צו ארגאניזירן די סקאוטן־ארגאניזאציע. א סך צייט און מי האט שארעק פיגא אוועקגעגעבן פאר דער לאמזשער סקאוטן־ארגאניזאציע, אבער זייענדיק אין סקאוטן־קריזיז געפינט ער נישט זיין סאציאלע באפרידיקונג. ער, אלס השגחה׳ניק, פילט, ווי די רייכע קינדער דערווייטערן זיך פון אים, זונדערן זיך אפ פון אים. ער פילט עס אויף שריט און טריט. ער באקומט שנעל א שטארקע שנאה צו בירגער־לעכער פוסטער גאווה און הויבט אן זוכן א פרישן ענזעל־שאפטלעכן לעבן (אן געזעלשאפט קען ער נישט לעבן אפילו היינט, זיינדיק אין אמעריקע). נישט לאגע זוכצדיק, געפינט ער אין „בונד״ זיין אידעאל. מיט לייב און לעבן גיט ער זיך איבער דער ארבעט. ער ווערט א גוטע־רייער הבר. שטענדיק איז ער גרייט דער פארטיי צו העלפן מיט מעשים און געלד.

ביים גרויסן ארעסט אין יאר 1925 ווען מ׳האט אלע ארעסטירטע געשלעפט אין טערטאק, איוף פיאטניצער וועג, ווערט שארעק אויך ארעסטירט און מען פיניקט אים ער זאל אויסגעבן זיינע חברים, אבער שארעק האלט זיך שטאל און אייזן ביי זיינס, אז ער קען קיינעם נישט. ער האט דורכגעמאכט א סך צרות זיצנדיק אין תפיסה, אבער נאכן גרויסן הונגער־שטרייק אין לאמזשער תפיסה, איז ער בא־פריי געווארן. ארויסגייענדיק פון דער תפיסה, איז ער ווידער פארבליבן געטריי זיינע אידעאלן.

אייניקע יאר פאר מיין אפפארן קיין ישראל, האט שארעק חתונה געהאט און באזעצט זיך אין ווארשע. ער האט גע־קעמפט פאר א בעסער און שענער לעבן. ער דערשלאגט זיך צו א בעסער לעבן, האט א שיין געראטן טעכטערל, אבער אין יאר 1939 האט שארעקן און זיין פאמיליע אן אומגליק געטראפן. שארעק גייט קיין ביאליסטאק, ווערט ארעסטירט פון דער סאוויעטישער מאכט און פארשיקט קיין טיף רוסלאנד. זיצט ווייטער א׳ן תפיסה און שמאכט ווייטער אין קלעם פון צרות און הונגער. זיין פרוי אין טעכטערל פירט מען אוועק קיין מאידאנעק אין אויזון אריין, די פאמיליע ווערט פארניכטעט אין פארברענט.

נאך א פאר יאר אפזיצן אין רוסלאנד, און ארבעטן אויף קאטארזשנע ארבעט, קערט זיך שארעק אום א צעברא־

כענער אין מידער, אין שטעלט זיך פריוויליק צו דער פוי־ לישער וואנדא־וואסילעווסקי'ס ארמיי. נאך שיקאַרסקי'ס אפמאך מיט רוסלאנד קעמפט שארעק ווי א לייב מיט די היטלעריסטישע חיות. ער נעמט נקמה פאר זיין ליבער פרוי, קינד, פאר זיינע חברים און פאר לאמזשער אידן. שארעק באקומט צווייי אויסצייכענונגען אויפן פראנט ביי בערלין. זיין נאמען ווערט באוואוסט אין דער פוילישער ארמיי אין צווישן די פארטיזאנען.



יהושע יעקל פיגא (שארעק) אלס פוילישער סאלדאט

נאכן פארנעמען בערלין, קומט ער אויף א קורצער צייט קיין ביאליסטאק, אויך דארט זיצט ניט שארעק מיט פארליגטע הענט. ער ארבעט אין קאמיטעטן און אין אלגע־ מיינער געזעלשאפט. אבער פאר שארעק'ן איז צו קליין דער פלאץ; נישט געבליבן קיין חברים, די לופט שטיקט אים, ער קען נישט זיין מער אויף דער פארבלוטיקטער ערד פון זיינע נאענטסטע און פריינד. שארעק באשליסט צו פארן קיין אמעריקע, און נאך שווערע מאטערנישן קומט ער קיין אמעריקע און זוכט גלייך אויף די לאמזשער געזעלשאפט, אן וועלכער ער קען נישט לעבן.

אין 1946 קומט ער קיין אמעריקע מיט דער הילף פון „דזשאינט" און זוכט גלייך אויס זיינע אמאליקע חברים און בכלל לאמזשער לאנדסלייט. זיין ערשטע פארבינדונג איז מיט זיין לאנגיאריקן חבר און לערער סאבאטקא.

וויסנדיק אז עס פונקציאנירט א לאמזשער רעליף קאמי־ טע שטעלט ער זיך גלייך צו דער דיספאזיציע פון אט דעם קאמיטעט. גייט צו ארגאניזאציעס און דערציילט זיי ווען דעם לעבן און פיין פון די לעבנגעבליבענע לאמזשער אין איירא־פע. האבנדיק אליין דורכגעמאכט די פארשידענע קאמפן פון די פארטיזאנער קעגן די נאציס, ציט דאס אים אויך צום „קאצעטלער־פארבאנד" און ווערט דארט טעטיק.

ווען עס איז גענגרינדעט גרויארן דער לאמזשער צווייג 484 פון א. נ. א. פ. איז ער איינער פון די גרינדער און אק־ טיוויר טויער ביז היינט צו טאג. ער איז אויך אן אנגעזעענער עקזעקוטיוו־מיטגליד אין דער לאמזשער עיד סאסייעטי.

ווען עס איז אנטשטאנען דער גרעסאק פון ארויסגעבן א יזכור־בוך נאך לאמזשע, איז ער געווען פון די באגייס־ טערטסטע אנהענגער פון דער אידייע און האט פיל מיטגע־ האלפן אין דעם. באזונדערס צייכנט ער זיך אויס אין דער ארבעט ארום דער אידישער אויסגאבע.

אידישע תלמידים אין פרעמדע שולן

אין דער רוסישער גימנאזיע

אזוי ווי אומעטום, האט לאמזשע, ווי א גרעסערע שטאט, געהאט אן עלעמענט פון פארמעגלעכע עלטערן, וואס האבן געשטרעבט צו געבן זייערע קינדער אלגעמיינע בילדונג כדי צו דערגרייכן א קאריערע פון דאקטאר, אינזשעניר, א. נ. א. דער ארט פאר דעם איז געווען די רוסישע גימנאזיע. אין יאר 1900 זיינען דארטן געווען 38 אידישע שילער. לויט ווי ה' א. ל. ביסקא שרייבט אין „הצפירה" האט די צאל נישט דערגרייכט אפילו די פראצענט נארמע, וואס האט געקומט פאר די אידן. א העלפט פון זיי זיינען געווען פון דער פרעמד. אין 1905 האבן די פוילישע סטודענטן דארטן אר־ גאניזירט א סטרייק פאדערנדיק צו ארויסנעמען אין פראגראם פון די למודים אויך פוילישע געגנשטאנדן. אידן האבן נישט געסטרייקט. די פוילישע סטודענטן האבן זיי דערפאר אנ־ גערופן „מאסקאלע" און איך ארויסגערופן געשלאגן מיט זיי.

אין די קלענערע קלאסן איז די צאל פון אידישע שילער שפעטער געווארן אביסל גרעסער. נאר איינצלנע האבן דורכ־ געמאכט די אלע 8 קלאסן גימנאזיע ווי: זוסמאנאוויטש'ס, פאטקין, דוד פיאנטניצקי, שצענקו, ווייבערג, סלאמאן, קלאצ־ קאווסקי, ווייגשטאק, גוטמאן, ראזען, א. אנד. אזוי ווי גייסטלעכע פלעגן לערנען דאגמאטישע רעליגיע מיט די רוסישע און פוילישע שילער, אזוי האט ה' דאנכין געלערנט אידישע רעליגיע מיט די אידישע קינדער (ער איז געווען אן עם־הארץ, אבער א מקורב צו דער מאכט). צוליב דער קליינער באדייטונג פון דעם אידישן רעליגיע־אונטערי־ ריכט אין גימנאזיע, האבן די אידישע עלטערן צוריקגעווייזן א פאדערונג פון דער מאכט צו צאלן 10 רובל א מאנאט עקסטרא פאר דעם. זיי האבן בעסער געוואלט אז א מלמד זאל לערנען מיט די קינדער נאך מיטאג.

די גימנאזיע פאר מיידלעך

די גימנאזיע פאר מיידלעך האט געהאט נאר 7 קלאסן, האט געשטרעבט צוצוגרייטן די שילערינס פאר לערערקעס און דערציבער זיינען דארטן געלערנט געווארן אויך פסיכאלאגיע און פעדאגאגיק. עטליכע צענדליק אידישע מיידלעך האבן געצענדיקט די גימנאזיע, ווי ציפרוג, לעווינסקי (א טאכטער פון לערער ישכר לעווינסקי), קרעסט, קאפלאן, א. אנד. אין 1910 האט דער רעוואלוציאנער מייזעל געוואלט עפענען א פרא־גימנאזיע פאר אידישע קינדער אין לאמזשע, אבער די מאכט האט אים נישט געגעבן קיין דערלויבענישס.

דר. משה סלאמאן

רעוואלוציאנערע תלמידים

פון דער צייט פון דער רעוואלוציע איז כדאי צו פאר־ צייכענען די פאלגנדע עפיזאדן אינערגעגעבן פון דר. מ. סלאמאן.

1) איינמאל איז געווען א לויה פון א פוילישן רעוואו־ לוציאנער, וועלכער איז פארוואונדעט געווארן אין א גרויסער רעוואלוציאנערער דעמאנסטראציע. אידישע גימנאזיסטן רע־ וואלוציאנערויש געשטימטע האבן זיך אויך באטייליקט. פיל פון זיי זיינען דאן ארעסטירט געווארן. צוויישן זיי איז אויך געווען גאלדע, ר' נח יצחק דיסקינ'ס אן איניקל. וועגן איר האט דער מורה־צדק געזאגט: „הלואי וואלט ניקלאי שלום כענער אין מידער, אין שטעלט זיך פרייוויליק צו דער פוי־ לישער וואנדא־וואסילעווסקי'ס ארמיי. נאך שיקאַרסקי'ס אפמאך מיט רוסלאנד קעמפט שארעק ווי א לייב מיט די היטלעריסטישע חיות. ער נעמט נקמה פאר זיין ליבער פרוי, קינד, פאר זיינע חברים און פאר לאמזשער אידן. שארעק באקומט צווייי אויסצייכענונגען אויפן פראנט ביי בערלין. זיין נאמען ווערט באוואוסט אין דער פוילישער ארמיי אין צווישן די פארטיזאנען.

יהושע יעקל פיגא (שארעק) אלס פוילישער סאלדאט

נאכן פארנעמען בערלין, קומט ער אויף א קורצער צייט קיין ביאליסטאק, אויך דארט זיצט ניט שארעק מיט פארליגטע הענט. ער ארבעט אין קאמיטעטן און אין אלגע־ מיינער געזעלשאפט. אבער פאר שארעק'ן איז צו קליין דער פלאץ; נישט געבליבן קיין חברים, די לופט שטיקט אים, ער קען נישט זיין מער אויף דער פארבלוטיקטער ערד פון זיינע נאענטסטע און פריינד. שארעק באשליסט צו פארן קיין אמעריקע, און נאך שווערע מאטערנישן קומט ער קיין אמעריקע און זוכט גלייך אויף די לאמזשער געזעלשאפט, אן וועלכער ער קען נישט לעבן.

אין 1946 קומט ער קיין אמעריקע מיט דער הילף פון „דזשאינט" און זוכט גלייך אויס זיינע אמאליקע חברים און בכלל לאמזשער לאנדסלייט. זיין ערשטע פארבינדונג איז מיט זיין לאנגיאריקן חבר און לערער סאבאטקא.

וויסנדיק אז עס פונקציאנירט א לאמזשער רעליף קאמי־ טע שטעלט ער זיך גלייך צו דער דיספאזיציע פון אט דעם קאמיטעט. גייט צו ארגאניזאציעס און דערציילט זיי ווען דעם לעבן און פיין פון די לעבנגעבליבענע לאמזשער אין איירא־פע. האבנדיק אליין דורכגעמאכט די פארשידענע קאמפן פון די פארטיזאנער קעגן די נאציס, ציט דאס אים אויך צום „קאצעטלער־פארבאנד" און ווערט דארט טעטיק.

ווען עס איז גענגרינדעט גרויארן דער לאמזשער צווייג 484 פון א. נ. א. פ. איז ער איינער פון די גרינדער און אק־ טיוויר טויער ביז היינט צו טאג. ער איז אויך אן אנגעזעענער עקזעקוטיוו־מיטגליד אין דער לאמזשער עיד סאסייעטי.

ווען עס איז אנטשטאנען דער גרעסאק פון ארויסגעבן א יזכור־בוך נאך לאמזשע, איז ער געווען פון די באגייס־ טערטסטע אנהענגער פון דער אידייע און האט פיל מיטגע־ האלפן אין דעם. באזונדערס צייכנט ער זיך אויס אין דער ארבעט ארום דער אידישער אויסגאבע.

געמאכט מיט מיין גאָלדען, דאָן וואָלט געגומען אַ סוף צו דער רעוואָלוציע...".

2) צוליב פאַרזיכטיקייט האָבן די אידישע גימנאַזיסטן־רעוואָלוציאָנערן אינמאָל איינגעאָרדנט אַ פארזאַמלונג אין בית־המדרש חברה־ש"ס, כלומר־שט וועגן ציונגס. אין מיטן אַ רעדע קומט אַריין פסח דער שמש. דערזעט אַ בית־מדרש מיט בלויז גימנאַזיסטן, גיט ער אַ פרעג: „איר זייט געקומען דאָוונען? וואָס האָט איר צו טאָן מיט דאָוונען?" ענטפער: „אינער פון אונז האָט יאָרצייט". פסח דער שמש: „יאָרצייט שמאָרצייט, איך האָב מורא, אַז עפעס אַנדערש האָט אייך אהער געבראַכט".

דר. סלאָמאן דערציילט אַז דער ציוניזם איז נישט געווען פאַרשפרייט צווישן די גימנאַזיסטן.

אין דער פוילישער האַנדלס־שולע

ביים סוף פון 19טן יאָרהונדערט האָבן פוילישע נאַציאָנאַליסטן, וווייכנדיק פון די רוסיפיצירנדע מיטל־שולן, געגרינדעט אַן אייגענע פוילישע האַנדלס־שולע. די רוסישע מאַכט האָט נישט אָנערקענט די מיטל־שולע, און דאָך איז זי געווען גוט באַזוכט פון פוילישע און אידישע קינדער. די לעצטע זיינען געווען דאָרטן אָנגעוואָקסן, וווייל ס'איז נישט נויטיק געווען דאָרט מחלל־שבת־זיין. פאַראַלעל צו דער שולע איז אויך געווען אַ „פאַנסיאָן", אַ מיטל־שולע פאַר מיידלעך. אין די ביידע מיטל־שולן איז נישט געווען קיין פראָצענטנאַרמע פאַר אידישע קינדער.

די דאָזיקע מיטל־שולן זיינען געווען ווי אַ נעסט, וואו עס איז אויסגעבריט געווארן די פאַטריאָטישע יוגנט, וואָס האָט אין דער פאַסיקער צייט עקזעמפּט פאַר פוילנ'ס זעלבסט־שטענדיקייט. ווען פויילן איז געווארן פריי, זיינען די דאָזיקע מיטל־שולן געווארן מלוכה־אנשטאַלטן. אידישע קינדער האָבן נאָך אַלץ באַזוכט די דאָזיקע מיטל־שולן הגם ס'איז שוין געווען אַ אידישע גימנאַזיע.

אינסטיטוט פאַר פעלד און וואַלד אינזשענירן

דאָס איז געווען אַ פעסטונג פון אַנטיסעמיטיזם. אידן האָבן דערביבער געווייכט פון דעם אנשטאַלט. די, וועלכע האָבן פרובירט דאָרטן לערנען, האָבן געמוזט אַרויס צוליב דער כולגאַנישער אַטמאָספערע. אַזעלכער איז געווען נתן פיורקא, וועלכער איז שפעטער געווארן דער פאַרוואַלטער פון אידישן שפיטאָל. אין די לעצטע יאָרן פאַר דער צווייטער וועלט־מלחמה האָט דער אינסטיטוט צוגעשטעלט כולגאַנעס צו פיקטען אידישן האַנדל און מלאכה אונטערנעמונגען וויי אויך דורכפירן פאַגראָמ־אַקטן, וויי: פאַרניכטן אידיש האָב־און־גוטס, ראַבירן און שלאָגן. אינער פון זיי איז פארוואונדעט געווארן פון ה' וואָלף אקון און איין כוליגאַן איז געטויט געווארן דורך ה' מיאדעק.

דער עספּעראַנטאָ־קרייז

דר. פערלמאַן, דענטיסט, פון אַנפאַנג אַן אקט־יוער העב־רעאיסט נישט קענענדיק שאפן פיל אַנהענגער צום רייזדן העברעאיש, איז געווארן אַן עספּעראַנטיסט. באַווירקנדיק צוגעשטיגע פאַציינטן, וועלט ער אלץ מער און מער אקטיוו אין פאַרשפרייטן דעם אידעאַל פון פאַרברידערונג פון פעל־קער דורך רעדן איין שפּראַך, די עספּעראַנטאָ.

זיין געהילף איז געווען רבקה יודעלבוים. ביידע האָבן געעפנט קורסן צו לערנען די שפּראַך אין אַזוי ארום האָבן זיי געשאפן אַ קענטיקע עספּעראַנטאָ באַוועגונג, וועלכע איז באשטאַנען פון פאַרשידענע עלעמענטן: שטודירנדע יוגנט, לערער, אַרבעטער, ישיבה בחורים, א. אנד. חול־המועד פסח 1935 האָט דר. פערלמאַן איינגעאָרדנט אַ צוזאַמענקונפט פון גאַנצן לאָמזשער קרייז עספּעראַנטיסטן, אויף וועלכן עס זיינען געקומען אויך פיל געסט פון ביאַליסטאָק וויי: דער ברודער און טאָכטער פונם שפּיטאָל פון עספּעראַנטאָ דר. זאַמענהאָף (דער ברודער האָט געוואוינט אין וואַרשע).

די ביאַליסטאָקער האָבן געהאט צוגעגרייט פאַר דעם צוזאַמענקונפט אַ פאַרשטעלונג, לידער, שפּילעריייען אין עס־פּעראַנטאָ. דער צוזאַמענפאַר האָט געמאכט אַ רושם אין לאָמזשע און די אַנהענגער האָבן זיך געמערט. אויף פויליש באַאמטע האָבן אַנטיילגענומען. די באַוועגונג האָט אַבער נישט מאריך־ימים געווען, וווייל קעגן דעם עספּעראַנטאָ־אי־דעאַל, די פאַרברידערונג פון פעלקער, האָט דער פוילישער שאָוויניזם געפלייצט מיט האַס פון פעלקער. אַנטיסעמיטיזם האָט געהערשט אפילו צווישן די עספּעראַנטיסטן. דר. פערל־מאן האָט אין די לעצטע יאָרן פאַרן חורבן פאַראַנדערט. מ'האָט געזאגט, אז ער איז געשטאַרבן אין שטעטל גלובאָקע אין ליטע.



אַ גרופּע אַנהענגער פון אידיש אין דער פוילישער פאַלקס־שול.

זיצנדיק (פון רעכטס צו לינקס): משה מושינסקי, קאַלווארייסקי, די לערער חמיעל און גאַסטעל, חיה בראמזאַן און מאַלינאָווויץ.

שטייענדיק: ג. רובינשטיין, גלוכא־ווץ, פ. וואוואַרסקי, ראַזענקאַ, מינא ראַזענבערג, ש. קאַסאָווויץ און סאָניא גאַלדזאַק.

די פיאנערן פון די העברעאישע שולן אין לאמזשע

מיידל־שולע פון פּועה ראקאווסקי, 1889—1890

אין 1889 האט געגרינדעט אין לאמזשע פרוי פּועה ראקאווסקי א העברעאישע שולע פאר מיידלעך. דאס איז געווען די ערשטע שולע פון דעם מין אין פּוילן. די גרינדעריו איז



פּועה ראקאווסקי, 24 יאר אלט, אנפירערין פון א שולע אין לאמזש אין די יארן 1889—1890.

געווען פון גרויסן יחוס: אן איניקל פּן סטאוויסקער אין פּראצקער רב, ר׳ עזריאל־אריה, און א פלימעניצע פון גע־ לערנטן אין שרייבער פון זאמבראוו ר׳ אברהם אבא ראקאווסקי.

די מעטאדע פון עברית בעברית איז נאך דאן נישט געווען אין דער פראקטיק און די למודים זיינען אנגענאנגען אין רוסיש, ד. ה. העברעאיש איז דערקלערט געוואָרן אין רוסיש. פרוי פּועה האט געהאט אן ארויסהעלפערין, איר שוועסטער. די שולע האט זיך גוט אנטוויקלט. ביי דער שולע האבן די שוועסטער ראקאווסקי געגרינדעט א קרייז פּן דערוואקסענע מיידלעך צו לערנען די העברעאישע שפּראך און ליטעראטור, תנ״ך און אגדה. דאס אלץ איז אנגענאנגען אין גייסט פּן ציוניזם.

מיט 2 יאר שפּעטער איז פּועה ראקאווסקי אויפגענומען געוואָרן דורך די חובבי־ציון „בני משה״ אלס פירערין פון בית הספר „יהודיה״ אין וואַרשע און די לאמזשער שולע ווערט געשלאסן. די שולע מיט איר לערערין זיינען ביידע געווען די פּיאנערן אין דער באָזעגונג פון גרינדן העברעאישע שולן אין מזרח אייראפּע.

אינגלעך־שולע פון ישכר לעווינסקי

אין 1895 איז געקומען פון אווגוסטאוו א יונגער משכיל ישכר לעווינסקי און האט געעפנט א מאדערנע שולע פון 2 קלאסן פאר אינגלעך. אין ערשטן קלאס האט מען געלערנט חומש מיט „דער קלארער איבערזעצונג״, ד. ה. די דייטשישע איבערזעצונג פון מ. מענדעלסאן, און העברעאיש לויט „גוטע און נוצלעכע ספרים״. אין דעם 2טן קלאס איז געלערנט גע־ וואָרן תנ״ך מיט מענדעלסאן׳ס „ביאור״, העברעאיש, דקדוק, משנה, גמרא. אין צוגעגעבענע שעה׳ן האט מען געלערנט אויך רוסיש, דייטש, אריפמעטיק, געאגראפּיע און אידישע היסטאריע מיט די „קענערס״ פון אידישע למודים. די העב־ רעאישע צייטונגען „הצופה״ פון ט״ו באב, תרנ״ה און דער „המליץ״ פון 31 יולי 1895 האבן געלויבט דעם לערער אן פראגראם פון דער שולע. די שולע האט אבער נישט מאריך־ ימים געווען צוליב די רדיפות פון די קנאים — דער לערער איז פאר זיי נישט געווען גענוג פרום און די פראגראם — נישט על טהרת המסורה.

אין יענע יארן זיינען אין לאמזשע געווען אייניקע פריוואט־ טע לערער פון רוסיש און אנדערע אלגעמיינע געגנשטאנדן צו לערנען מיט קינדער נאך די חדר שעה׳ן: עקיבא סלאנימסקי דער וואס האט קריטיקירט די פירונג פון תלמוד־תורה, איז געווען איינער. די אנדערע זיינען געווען: ה׳ אוקראינסקי, לערער פון ר׳ מלכיאל׳ס קינדער, און אברהם צבי פרענקל פון גראדנע, וואס פלעגט אויך לערנען העברעאיש און דקדוק. אט דער ה׳ פרענקל איז געווען א חובב־ציון אן ער האט געגרינדעט אין לאמזשע א קליינע נאצי׳אנאלע באנק מיטן נאמען „עולי רגלים״, וואו יעדער מיטגליד פלעגט אריין־ ברענגען עטלעכע רובל א יאר און צום סוף פון יעדן יאר פלעגט מען דורכפירן א לאטעריע. דאס געווינען איז געווען א נסיעה קיין ארץ ישראל.

די שולע „יהודיה״

אין 1897 האט א גרופּע אידישע עביידעטע טעכטער געגרינדעט א שולע פאר ארעמע מיידלעך, וועמען די עלטערן גיבן אזוינע וועלן נאך יונג פאר „דינסט מיידלעך״ אדער פאר ארבעטערינס און זיי קענען נישט קריגן קיין אנדער בילדונג. אין די וואכעדיקע אוונטן פלעגן זיי לערנען לייענען און שרייבן אידיש און רוסישע למודים, און שבת — חומש און פרק. אט די פיינע ארבעט האט געהאט הצלחה און איז שטארק געלויבט געוואָרן פון דעם קאָרעספּאנדענט „פּלוני וכהן״ אין „הצפירה״, כ״ח תשרי, תרנ״ט (1898). די טוערינס פון דער גרופּע רופט ער אן בנות ציון, וואס באַגענענען זיך נישט מיט אליין שטודירן העברעאישע ליטעראטור, אידישע היסטאריע, א. נ. נאר ארבעטן איבערגעגעבן צו מאכן אויך די קינדער פון די ארעמע שיכטן צו קענען געניסן פון ליכטיקייט.

פרוי ד. ל. (צוליב פאַרזיכטיקייט איז נישט מפורסם־ געוואָרן איר נאַמען אין פּוילן) האט איבערגעגעבן פאר דעם צווועק איר גאַנצע דירה. 50, שפּעטער 60 ארעמע יונגע מיידלעך פלעגן דארטן קומען לערנען און דערוואקסענע בעלי־בתי־ש׳ט געבילדעטע טעכטער פלעגן זיי אינטערריכטן פרויי אן לוין. די באַוואוסטע, מער אקטיוויע לערערינס זיינען געווען: ש. סטרעקאָווסקי, דעם רב׳ס ר׳ מלכיאל טענענבוים׳ס טעכטער, דראזדאָווסקא, בזשאזא, פ. צעשליוק, יאקאבי, שטיינ־ סאפיר, א. נ. די טויפט לערערין איז געווען סאלצע גאלד־

לוסט, שפּעטער — דר. קאַצענעלענבויגען׳ס פרוי, דער פּויער פֿראַגראַם איז געווען: העברעאיש, תנ״ך, אגדה, היסטאָריע, רוסיש, אַריפמעטיק, גלייכצייטיק האָט מען געלערנט האָנט־ארבעט: אויסניינען (העפּטן), נייען, שטריקן. אָט דער אַנ־שטאָלט האָט זיך גוט אָנגטווילקלט און געווארן באַוואוסט מיטן נאָמען די מיידל שולע „יהודיה". זי האָט אַרײַנגענומען קינדער אַזויפיל, ווײַפל דער לאָקאַל האָט געהאַט פּלאַץ, נאָך לערערינס זיינען שפּעטער צוגעקומען: א. לעווישׂ, בושאָוע אין פּ. בזיראוסקי.

אָלס צוגאָב צו דעם פּרײַען — אַן עצאָלטן — אונטער־ריכט, האָט נאָך אַ קאָמיטעט פון פּרוי׳ען ביי דער שולע געזאָרגט צו באַקומען פאַר די תלמידות קליידונג און שול־עצעיג אָלס עשׂאָנק. אין זעלבן לאָקאַל זיינען געגעבן גע־ווארן לעקציעס אין אידישער היסטאָריע פאַר חברות פון „בנות ציון". אָט די לויבנס־פאַרדינסט אינסטיטוציע האָט עקזיסטירט ביז 1901.

(ביבליאָגראַפיע: „המליץ", 21 נאָוועמבער, 1900; „הצ־פירה", כ״ח תשרי, תרנ״ט; כ״ה חשון, תרנ״ט; כ׳ תמוז, תר״ס).

די רוסישע פּאָלקס־שולע

זומגעפער אין 1898 האָט די רוסישע רעגירונג געפּנט אין לאָמזשע אַ 2 קלאַסיקע פּאָלקס־שולע פאַר אידישע קינדער אָן שכר־לימוד. דער לאָקאַל פון דער שולע איז געווען אין יאָטקאָווס גאָס לעבן דעם דעפּאָ פון די פּייער־לעשער. צו־ערשט איז דאָרטן געווען לערער אוקראינסקי דערנאָך — זומאָנאָוויץ, אַ געגנדיקטער פון דעם לערער־אינסטיטוט אין ווילנע און זשיטאָמיר, אַ וואַרעמער אידּ, ציוניסטיש געשטימט, אָבער נישט אָרטיסווייזנדיק זיינע סימפּאַטיעס, כדי נישט צו פאַרלירן זיין חן אין די אויגן פון דער רעגירונגס־מאַכט. מיט אים האָט געאַרבעט דער לערער יששכר לעווינסקי.

מייסטן האָבן די שולע באזוכט מיידלעך. אין 1900 האָבן דאָרטן געלערנט 100 מיידלעך און 10 אינגלעך. די לעצטע האָבן געלערנט אין חדרים און תלמוד־תורה. נאָר עלטערן, אַסימילאַטאָריש געשטימטע, האָבן געשיקט זייערע אינגלעך אין דער רוסיפיצירנדער פּאָלקס־שולע, אָדער אַזוינע וואָס זייערע אינגלעך האָבן גאָרנישט אויפגעטאָן אין די חדרים, פלעגן שיקן אין דער שולע, כדי זיי זאָלן נישט אויפוואַקסן אין גאַנצן אַן בילדונג. דער שרייבער א. ל. ביסקא („הצפירה" כ״ג סיון, תר״ס — 1900) באַדויערט דעם פאַקט, וואָס נאָר פאַרמעגלעכע עלטערן ענינסן פון אומזיסטער בילדונג, וואָס די רוסישע פּאָלק־שולע גיט, און אַרעמע־לייט שפּאָרן אפֿ פון זייער עסן און צאָלן אין די חדרים. די לערער פון דער רעגירונגס־שולע זיינען דאָך אויך נאַציאָנאָלע אידן און וויזן נישט קיין פרייקייט אין רעליגיע.

אין 1904 איז די צאָל פון תלמידות געשטיגן און עס איז אָנגעקומען אַ דרייטער לערער, א. מאסאנזניק. אַ געוויסע צייט האָט דאָרטן אויך געלערנט די רעוואָלוציאָנערין בעלאַ באָגאַצקא. נאָך אַ קורצער צייט איז זי אָפּגעזאָגט געווארן פאַר אירע רעוואָלוציאָנערע טעטיקייטן (שפּעטער גע־ווארן פרוי מייזעל). נאָענט צו דער ערשטער וועלט־מלחמה איז ה׳ זומאָנאָוויץ אַראָפּ אויף פּענסיע צוליב זיין עלטער. זיין אָרט האָט פאַרנומען ה׳ גוטמאַן, אויך אַ בן־תורה, ציוני־סטן עסקן. אין 1912 איז געפּנט געווארן אויף דיוויזיאָנאַלן נאָך אַן אפּטיילונג פון דער רוסישער פּאָלקס־שולע. דאָרטן האָבן געלערנט די ה״ה י. גאָלדבערג און ביאַליסטאָצקי. נאָכן אויסברוך פון דער ערשטער וועלט־מלחמה זיינען די לערער פון דער שולע אַלס רוסישע רעגירונגס־באַאַמטע עוואַקואירט געווארן טיף אין רוסלאַנד. אין דער צייט פון דער דייטשישער אָקופּאַציע האָט עקזיסטירט אַ אידישע פאָלקס־שולע מיט פּויליש אַלס אונטערריכטס־שפּראַך.

לערער זומאַנאָוויץ

דער לערער זומאַנאָוויץ האָט געשטאַמט פון ליטע, גראָדאוירט פון לערער־אינסטיטוט (ווילנע, זשיטאָמיר). ער־האָט אַ צאַרטן קול, קלוגע אויגן. נאָך ה׳ אוקראַינסקי איז ער טיף פון דער רוסישער פּאָלקס־שולע אין געווען באַליבט ביי דער רוסישער מאַכט אַלס רוסיפיקאַטאָר.

ער איז אויך געווען באַשטימט פון בילדונגס־אינספּעקטאָר צו לערנען רוסיש אין דער ישיבה. ווי שוין פריער דער־ציילט פלעגט ער קריגן נישט שכר למוד נאָר שכר בטלה, פאַר נישט לערנען. אַנהויב „זמן" פלעגט ער מאַכן אַ רשימה פון אַלע תלמידים, וואָס האָבן געקענט רוסיש פון פריער. נאָכדעם פלעגט ער דערשיינען פאַר אַ האַלבער שעה, פאַר־נאַכט, צו ווידערהאָלן מיט די בחורים־תלמידים דאָס, וואָס זיי האָבן געקענט פון פריער און לאַנג פאַרגעסן, כדי צו זיין גרייט פאַרן שול־אינספּעקטאָר פון דער רעגירונג. דער עיקר האָט מען געלערנט די טיטולן פון דער קייזערלעכער פאַמיליע (דאָס איז זייער שטאַרק פראַקטיצירט געווארן אין אַלע רע־גירונגס־שולן). זיינע 2 זין „וויי צווויי שיינע בוימער", „אייי־ביקע סטודענטן", זיינען געווען זייער גוטע לייענער אין פּלעגן אָנטיילנעמען אין דער אַמאַטאָרן־דראַמאַטישער סעקציע פּין „הזמיר".

לערער אברהם מאָסאָנזשניק

ה׳ אברהם־חיים מאָסאָנזשניק איז געבוירן געווארן אין סטאָווייסק נעבן לאָמזשע. ער איז דערצויגן געווארן טראַדי־ציאָנעל־רעליגיעז. געלערנט אין ווילנער ישיבה. דאָרטן זיך ענגומען צו השכלה. שטייט צום עקזאָמען אין לאָמזשע און קריגט אַ דיפּלאָם אַלס לערער. צוערשט פאַרנעמט ער זיך מיט פּריוואָטע לעקציעס. פון יאָר 1904 ביז 1915 איז ער געווען לערער אין דער רוסישער פאָלקס־שולע. דאָן — אין



אברהם חיים מאָסאָנזשניק

מיטן דער ערשטער וועלט־מלחמה, ווערנדיק עוואַקואירט קיין טיף רוסלאַנד — לערנט ער אידישע קינדער אין שולעס פון האָמעל, טולא, וולאַדימיר.

נאָך דער רוסישער רעוואָלוציע דינט ער אַלס באַאַמטער ביי דער רוסישער רעגירונג. אין 1921 קומט ער צוריק קיין פּוילן און באַזעצט זיך אין לאָמזשע, וואו ער ארבעט אַלס בוכ־האַלטער אין די קלייניע בענק. שפּעטער ווערט ער אָנגענומען

אלס העברעאישע לערער אין גאַלדלוסט׳ס גימנאַזיע אין אויף די העברעאישע אוניט־קורסן ביים „התחיה״.

נאָכן אויסברוך פון דער 2טער וועלט־מלחמה קומט ער מיט זיין פרוי קיין ביאַליסטאָק און פון דאַן אַן וועלן פֿאַרפֿאַלן זיינע שפּורן. לויט יצחק וויערניק׳ס ידיעות, איז ער געווען צווישן די צעשאָסענע אין געלצין. אַנדערע באַהויפּטן, אַז ער איז אומגעקומען אין ביאַליסטאָק.

ער איז געווען אַן ערלעכער אַרבעטער, אַ וואַרעמער ציוני. האָט אויפגעשטעלט פיל תלמידים, זיין זון, אַדוואָקאַט בנימין מאָסאַנזשניק, האָט זיך גערעטעוועט פון אומקום. געאַרבעט אַ געוויסע צייט אין „קרן קימת״ אין וואַרשע. אין 1948 איז ער אויפגעגאַנגען קיין מדינת ישראל.

אסנה זשוטקעוויץ

זכרונות

וויגן דער דערציאונג פון אידישע טעכטער

אין מינסק שפּילן זיך אלס קינד, האָט מיין פאָטער מיך אמאל פלוצלונג אוועקגענומען אין געבראכט אין אַן אלט הויז ביי דער ענדע פון סענאַטאָרסקא גאס. דאָס איז געווען אַ בעקערייַ. אַ פרוי האָט געבאַקן דאָרט ברויט און איר מאַן איז געווען דער מלמד מיט מיידלעך. ער האָט אונז געלערנט לייענען אין סידור און עברי־טייטש. ער פלעגט זיצן אויף אַ בעטל, נאָענט זיינען געשטאַנען אַ טיש, צווויי בענקלעך פאַר די תלמידות. איינע האָט געלערנט און איינע — געוואָרט אויף איר רייַ. שנעל האָב איך זיך אויסגעלערנט לייענען. דער רבי האָט באַדויערט, וואָס איך בין נישט קיין איינגל, וואָלט איך געקענט זיין אַ למדן, אַ רב.

נאָך דעם האָט מיין פאָטער — אַליין זייער אַ פרומער, כסדר גיזעסן און געלערנט תלמוד — מיך אַריינגעגעבן אין דער רוסישער פאָלקס־שולע. איך האָב זיך געפילט דערהויבן. איך בין געווען אַנגענומען אין אַ ברוין קלייד מיט אַ שוואַרצן פאַרטוך. איך האָב געמאַכט גרויס פאַרשריט אין מיין לערנען.

איינמאל האָבן מיר באַגעגנט צוויישן די לערערס בעלאַ באַגאַטסקא, אַ באַ׳חנ׳טע בחור׳טע. זי האָט אונז געלערנט אַ געוויסע צייט רוסיש. זי איז שפּעטער דערווייטערט געוואָרן פון איר שטעלע פאַר אירע רעוואָלוציאָנערע טעטיקייטן. נאָך אַ קורצן אויבעריין פון לערנען, איז אַנגעקומען ה׳ א. ח. מאָסאַנזשניק. די רעוואָלוציאָנערן האָבן שטאַרק פראַפּאַגאַנדירט קעגן זיין פאַרנעמען די שטעלע פון אַן איבערגעגעבענער רעוואָלוציאָנערין, וואָס שמאָכט אין טורמע. איינמאל האָבן זיי מיט רעוואָלווערן אין די הענט, אין מינסק אַ לעקציע, אים באַפוילן צו פאַרלאָזן זיין פאָסטן. זיין מוטער פלעגט שטיין ביי די פענצטער און אַכטונג געבן צי מען טוט נישט קיין שלעכטס איר זון.

אין אַ מלוכה יום־טוב פלעגן מיר טראָגן ווייסע פאַרטוכער און גיין אין שולע געאָרדנט אין לאַנגע שורות. דאָרטן פלעגן מיר זינגען צוזאַמען מיטן חזן דעם רוסישן הימן אין דער אַנווענדונג פון הויכע רעגירונגס־באַאמטע. איך האָב געענ־ דיקט די רעגירונגס־פאָלקס־שולע מיט אויסצייכענונג. שפּע־ טער בין איך מיט נאָך 2 שילערינס געשטאַנען צו די קאָנ־ קורס־עקזאַמענס פון גאַנצן קרייז. דאָרטן האָב איך אויך אויסגעהאַלטן מיט אויסצייכענונג — אַ בוך מיטן אויטאָגראַף פון בילדונגס־אינספּעקטאָר פאָלק. בעלקאָווסקי.

מלמדים און לערער

אַזוי ווי אין יעדער גרעסערער אידישער שטאָט, זיינען אויך אין לאָמזשע עטלעכע מלמדים פון קליינווארג (דרדקי מלמ־ דים), חומש־רש״י, גמרא; און לערער פון „שרייבן״, וועלכע האָבן אַרומגענומען פיל געגנשטאַנדן פון שטוב־לערע ווי: אלף־בית...״ שרייבן בריוו לויטן בריוונשטעלער, לייענען און שרייבן שורות רוסיש און פויליש... אין יענע צייטן פון גרויסער עמיגראַציע פון מזרח־אייראָפּע קיין אַמעריקע איז געווען אַ „וויכטיקער״ געגנשטאַנד — שרייבן אַדרעסן קיין אַמעריקע.

אַ מערקווירדיקער טיפּ לערער פון אָט דער קאַטעגאָריע איז דאָן געווען איינער מיטן צונאָמען „סאַמאָכאָדל״ (קליינער אויטאָמאָביל), ווייל ער האָט געהאַט פיל לעקציעס צו האָלבע אין פערטל שעה, און האָט געמוזט גיין שנעל כדי צו קענען זיין אומעטום אין צייט. אויף דער אינעווייניקסטער זייט פון זיין פאַפּירענעם „קעלנערל״ (אַ מין קראָגן וואָס איז דאָן געווען אין דער מאָדע) פלעגט ער פאַרשרייבן זיינע רעכע־ נונגען מיט זיינע לעקציעס. ער איז געווען אַן ערלעכער, פרומער איד, פלעגט אפט דאַוונען פאַרן עמוד אין „הכנסת אורחים״ בית מדרש.

אַ באַוואוסטער פריוואַט־לערער איז דאָן געווען ה׳ גלא־ באַק, מחבר פון ספר „אמרי יושר״ (שפּריך־גלייכווערטער), שפּעטער זיינען געווען פריוואַטע לערער פון העכערער קאַטעגאָריע: א. ל. ביסקא, פריינקעל, סלאָנימסקי, (פריער דערמאָנט, מער ווי איינמאָל), פינקעלשטיין, סענדלעריס שוועך, באַגאַטסקי, זיין זון, י. אוסמאָן, ישראל שאַפּיראָ, ברודער פון שרה שאַפּיראָ־גאָלד, ליכטער, אברהם משה קרעמער, י. סאָבאָטקי׳ס מחותן, א. קוזאָווסקי (שפּעטער געאַרבעט אין וואַרשע אין אַ העברעאישער שולע, נאָכדעם עולה גע־ ווען קיין ארץ ישראל), און א. י. שאַפּיראָ, שרייבער־פּעדא־ גאָג, מחבר פון „ספר הדקדוק״, איינער פון די בעסטע ספּרים אויף העברעאישער גראַמאַטיק.

ס׳זיינען אויך געווען סטודענטן פון די העכערע קלאַסן פון גימנאַזיע, עקסטערניקעס — געווענזענע ישיבה־בחורים וואָס פלעגן לערנען דעם גימנאַזיאַלן קורס פריוואַט אין שטיין צו די עקזאַמענס. דאָס זיינען אַלץ געווען פריוואַטע לערער פון פאַרשידענע למודים, וואָס האָבן געהאַט פרנסה פון פאַר־ שפּרייטן „קולטור״ אין אידישע הייזער.

די רוסישע פאָלק־שולע האָט שפּעטער אַריינגענומען פיל קינדער אין אַ צאָל גוטע לערער פון רוסיש. דאָס גלייכן האָט דער „חדר מתוקן״ שפּעטער באַשעפּטיקט אַ צאָל עכט געלערנטע לערער אין דער העברעאישער קולטור און אַלגע־ מיינע השכלה. די פריוואַטע לערער פלעגן דאָרפן צוגרייטן קינדער צו די אַנשטאַלטן.

יוסף זיידענשטאט

מיינע מלמדים ביי וועמען מען האט געהאט „א פעולה"

1. דוד לייזער

ר' דוד לייזער סליפאוויץ (דוד לייזקע), מיין ערשטער מלמד, האט געוואוינט אין ה' קולקינ'ס הויף. ער איז געווען פון נידערויק וואוסק, א דארער מיט א לאנגער בארד. אין די ברייל אויפן נאז האט שטענדיק געפעלט א גלעזל, און די „האלבליעס" שטענדיק צוגעבונדן מיט דראט. א קאנטשיק פון 12 „לאקשן" באהעפט צו א קעלבענער פיסל איז געווען זייער גוט אנגעזוען אין זיין חדר. ער האט גלעלערנט עברי און התחלת חומש. זיין „באהעלפער" מיט אלע פונקציעס, ווי העלפן ברענגען די קינדער אין חדר און אפפירן זיי אהיים — איז געווען זיין ווייב, פייגע. דאס איז געווען א היכע פרוי מיט א בריטן מויל און רויטן פנים, שטענדיק רעדעוודיק. צו דער אויפגאבע האט זי נאך געהאט א 10 אייגענע קינדער אויפצוברענגען.

דער „קלאס־צימער", וואו מיר האבן גלעלערנט, האט געהאט פלאץ פאר ארום 40 תלמידים, די דורכשניטלעכע צאל פון דוד לייזער'ס „חדר". טישן און בענק פאר די קליינוואר, גלעלעגרט פאר 4 קינדער, אן אלמער מיט ספרים אין אן אלטן צעקראכענעם פאטער־שטול פארן רבי'ן צום זיצן און אן „עשאפאט" צום שמייסן, א 10־15 יעדן טאג.

פאר וואס? פאר זיין אביסל לענגער אין דרויסן ביים ארויסגיין; אדער גיין אן דערלויבענישי רייסן פרוכט פון נאענטן ביאליקאווסק'ס סאד; אדער פאר מיטגיין אביסל מיט דער פארד־לויה פון א געשטארבענעם סאלדאט אום צו הערן דעם באגראבונגס־מארש, א. ז. וו. דער פארזינדיק־טער תלמיד פלעגט ווערן „איינגעלאדן" פון רבי'ן אליין ארויפצוגיין אויפן „עשאפאט" און זיך לייגן. דער רבי פלעגט מייסטנס „אפצימבלען" 4 און אויפהערן, זאגן מוסר דעם געשמיסענעם און וואלערענ, אז נאך אמאל וועט ער קריגן גאנצע 10 שמיץ. דאס קינד האט זיך באגאסן מיט טרערן, מיט זיין שטארקער דיסציפלין און פאיקייט צו אונטערריכטן, האט ער די קינדער אויסגלערנט עברי און אביסל חומש דורך דער באשטימטער ציט. טאטעס האבן אים געגעבן זייערע קינדער.

2. וואלף דער מלמד

נאך 3־4 „זמנים" פלעגן דוד לייזקעס תלמידים ארײַבער־גיין צו מיין פאטער, וואלף דער מלמד, אדער צו בערעלען דעם מלמד (ער האט זיך גערופן „דער מדערנער"), אדער צום־מלמד פון ברייסק. צווישן דוד לייזקען און מיין פאטער איז געווען א שטילער אפמאך צו העלפן מיין פאטער, אין וועמען חדר מען האט שוין גלעלערנט תנ"ך, דקדוק און רוסיש.

מיין פאטער'ס חדר איז געווען גראם, רײַן, די וועגט געקאלכט און באהאנגען מיט בילדער פון: משה מאנטעפיאר, דר. הערצל, קייסער ניקאלאי דער 2טער מיט דער קעניגין וועמעס טיטולן מיר האבן שטענדיק גלעלערנט. אויך א פאליצע מיט מעדיקאמענטן איז געווען אנגעשלאגן אויף א וואגט און א מודעה אז עס איז אונטער דער אויפזיכט פון פעלדשער בערמאן. אין א וויגקל איז געשטאנען א שווארצער טאוול מיט קרייד אויפן מאדערנעם שול־אופן.



וואלף זיידענשטאט און זיין פרוי

די עלטער פון מיין פאטער'ס תלמידים איז געווען 8—12 יאר. זיי פלעגן זיך פיל גוט בייַ מיין טאטן אין חדר, וויייל ער איז נישט געווען צו שטרענג צו זיי. זיין שטראף פאר שפילן אין קווישלעך בעת'ן לערנען רש"י איז געווען אנדריייען פארן לינקן אויער. אלס רעזולטאט פון דעם פלעגן די לינקע אויערן בייַ די קינדער פארבלייבן לענגער, אויסגעצויגן. מיין מוטער ע"ה פלעגט זיך ניט מישן אין די ענינים פון חדר. זי פלעגט אבער יא אויסנוצן אפט די קינדער צו העלפן איר אין דער ארבעט וויי: אראפטראגן די וועש צום טייך, ארייי־ברענגען א זאק טארף פון שטאל אדער ארויסנעמען די אש פון אייוון, א. אנד. מיין פאטער ע"ה האט געהאט נישט קיין קליינע פאמיליע — 8 קינדער, ווי דער שטייגער דאן בייַ מלמדים. ר' יצחק־אהרן דער מלמד האט אמאל סארקאסטיש אויפגעקלערט אז די דערשיינונג, אז די מלמדים זאלן דינען אלס ביישפילן פאר די עלטערן צו אנפילן די חדרים מיט קינדער.

אין נאך אלע שווערע און זאגרפעלטיקע ארבעטן פון מיין פאטער — „צו א דרייערל אויף שבת איז עס נישט געקומען". צו דעם האט ער צעמוזט אנקומען נאך א הלוואה בייַ דוד לייזקע'ן (אמאל איז געווען פארקערט), אדער בייַ א שכן; א פאטער פון זיינעם א תלמיד, וועו דער לעצטער פלעגט נאך שינט זאלץ אויף די וואונדן זאגדיק: זיי נישט קיין תלמד, וועסטו האבן בגלל. מייסטנס פלעגן רייכע קינדער לערנען בייַ מיין טאטן. ער פלעגט זיך מיט דעם שטארק רימען; „אלע דאקטוירים פון שטאט האבן דאך בייַ מיר געלערנט". נאך מיין פאטער'ס בילדונג פלעגן זיי זיך נעמען צו אלגעמיי־נער בילדונג. שפעטער, נאכן דערגרייכן זייערע קאריערעס, פלעגן זיי אפט עדענקען מיין פאטער און שיקן אים שלח־מנות.

אין דער פרייער צייט איז מיין פאטער געווען א שדכן, אבער אויף דעם פעלד איז ער געווען דער ריכטיקער שלים־מזל; אלע זיינע זיווגים זיינען צעקראכן געווארן. אינער־א זון פון מלמד א. י. גאלדזוק, האט זיך נאך דער חופה דערשאסן און מיין פאטער האט נאך עפאס אויסצושטיין פון זיין מוטער חיה־ביילע מיטן מענה־לשון „צרות צרורות". זי האט אים באשולדיקט אין איר זון'ס טויט. אנדערע שידוכים מיין טאטנ'ס האבן זיך געענדיקט מיט גט'ן, קריגעריין, אפילו אויף זיין עלטער, אין תל־אביב, האט ער אויך דורכגעפירט אזא קלאגעדיקן שידוך: 3 טעג נאך דער חתונה איז דער חתן אנטלאפן מיט דער כלה'ס אלע זאכן און געלט און — ווי אין וואסער ארײַן ביזן היינטיקן טאג.

3. באנטשעק דער מלמד

נאכן ענדיקן מיין טאטנ'ס חדר פלעגן די תלמידים ארײַ־בער צו באנטשעק, אדער יצחק אהרן וויערזבא, ביידע באוואוס־טע גמרא מלמדים. באנטשעק איז געווען מיינער א פעטער, דעם

טאטנ׳ס אַ שוואָגער, אין איך בין אַריין צו אים אין חדר. ווי גרויס למדן אַזוי גרויס כעסן איז אַר געווען. ווינציק ריידן און פיל קניפֿן מיטן גראָבן פינגער און — הנאה האָבן דערבייַ. יעדן 3 אַזייגער בייטאָג פלעגט ער טרינקען טיי — אַ קאָנצעדיקער סאָמאָוואַר איז אַריבערגעשטעלט געווארן אויפן טיש און ער פלעגט טרינקען גלאָז נאָך גלאָז ביזן דנאָ. נאָכ־דעם פלעגט ער פֿאַררוימערן די אייגענע געווירקלטע פֿאָפֿי־ראָסן מיטן באָואוסטן שמעקעדיקן ריח...

פֿאַר אונז תלמידים איז דאָן געווען אַ שעת־הכושר צו כאַפּן אַ שפּיל אין קאַרטן, אָדער צו טאָן אַן אַנדער שט׳פֿעריי. ווען ער פלעגט אימיצן כאַפּן ביי אַ זינד, אָדער נישט וויסן די קנמרא איז — 10 קניפֿן געווען דער מינימום שטראָף. באָנטשעק׳ס תלמידים זיינען אַרויס פון זיין חדר באָגאָבט מיט גמרא־קענטניש און סיניקאָקע אויפן גאַנצן קערפּער. קינ־דער האָבן טאָקע גוצייטערט ביים אָנקומען צו אים. אויך ר׳ יצחק אהרן וויערזבא, גמרא מלמד, האָט נישט „געשאָנע־וועט״ די קינדער מיטן קאָנטשיק, אָבער קיינער איז נישט געקומען צו באָנטשעק׳ן. איך עדעניק אים נאָך עד היום.

אַ גרויסן זכות האָט ער אָבער געהאַט: זיין זון איז דער פירער פון פּועלי ציון און דער הויפּט פון נאַציאָנאַלן אַרבעטער פּאַרטאַד אין אַמעריקע.

4. דער בריאַנסקער מלמד

אַן אויסנאַם איז געווען דער מלמד פון בריאַנסק. ער איז געווען פון מיטל־וואוקס מיט אַ שיטערער באָרד אין בלאָסן פּנים. ער האָט קיינמאָל נישט וויי־געטאָן קיין תלמיד. מ׳האָט עס צוגעשריבן צו דעם פאַקט, וואָס ער אַלס קינד האָט אַריינגעכאַפּט פיל מכות אין יסורים און פון דעם האָט ער גלעלערנט, אין קעגנזאַץ צו אַנדערע, נישט צו פראַקטיצירן לייב־שטראָף אויף קינדער. אין נאַטור אַ שווייגער האָט ער אַזוי אויסגעשטעלט זיינע תלמידים. ווען אַ קינד האָט דאָך געדאַרפט באָשטראָפֿט ווערן פאַר עפּעס אַ זינד, פלעגט ער אַביערגעבן צו זיין פּרוי, וועלכע פלעגט אויף אים אַרויפ־לייגן אַן אַרבעט ווי צ. ב. בערגנגן וואָסער פון ברונים, קאָרטאָפל פון קעלער, איינהייצן דעם אויוון, א. נ. א. פאַר אַ אינגל אין דאָס געווען אַ שוועכע שטראָף, ווייל דער בריאַנסקער חדר איז געווען אויפן 3טן שטאָק, אין ה׳ נאָמ־בערג׳ס הויז, אויף דשאָדאוע גאָס.

ישראל אוסמאַן

ער האָט עגשטאָמט פון ווישקאָוו. אין יאָר 1906 בערך איז ער עקומען קיין לאָמזשע אין זיך פאַרנומען מיט פריוואָטע לעקציעס. ער איז געווען אַנגעזעהן אין אינטעליגענטע, ציי־ניסטישע קרייזן, ווייל ער איז געווען אַ ליטעראַט. ער האָט געשריבן דערציילונגען פון חסידישן לעבן אין צייטלינ׳ס „אידישע וואָכנבלאַט״. ער פלעגט זיך באָטיילקן אין אומ־לעגאַלע פאַרזאַמלונגען, רעדן אין שול פאַר ציוניזם. לערנען מיט דער יוגנט „עין יעקב״ און דערקלערן די אגדות פון תלמוד לויט ווישנשאָפט און לאָגישן דענקען. אין 1909 האָט ער עמיגרירט קיין אַמעריקע (לאָס אַנדזשעלעס). דאָרטן האָט ער פאַרגעוועט זיין פּעדאַגאָגישע און ליטעראַרישע אַרבעטן אין „די צוקונפֿט״, „האדער״. ער האָט אויבערגעוועט אין אידיש קאָרליל׳ס „העלדן און זייער דינסט״, אויך געדרוקט דער־ציילונגען אין העברעאיש מיט אויסגעצייכנטן סטיל.

אין זיין הויז, וואָס האָט געדינט ווי אַ קלוב פאַר געלערנטע און שרייבער, פלעגט ער שטענדיק דערמאָנען לאָמזשע, וואו ער האָט אַליין פיל געלערנט און געלערנט מיט אַנדערע. ער האָט זיך געגרייט צו עולה זיין קיין ישראל, אָבער נישט זוכה געווען. ער איז געשטאָרבן פון אַ לאַנגגער קרענק אין יאָר תש״א. אין לאָמזשע האָט ער געהאַט פיל פריינט און פאַרערער.

פֿייוול־שכנא פּאַסמאַניק

ר׳ פֿייוול־שכנא פּאַסמאַניק איז געווען אַ „שם דבר״ אין לאָמזשע צוליב זיינע אקטיוויטעטן. אַן עסקן, אַ פּעלדשער, וואָס האָט זיך געהאַלטן פאַר אַ דאָקטאָר, פאַרשריבן רעצעפּטן און עקומען דורך דעם אין קאַנפֿליקטן מיט דאָקטוירים. ער איז געווען אַ מ״ס (מוכר ספרים) און אַריסגעגעבן השכלה אין פאַלק־ביכער צום לייענען פאַר געוואָלט פון זיין ביבליא־טעק. צו דעם אַלעמען איז ער אויך געווען אַ לערער פון קינדער פון „עמך״ מייסטנס. פון די אַלע באָשעפטיקונגען האָט ער קוים געהאַט פרנסה, ווי עס זאָגט דאָס פאָלקס־ווערטל: „פיל מלאכות און ווינציק ברכות״.

יעדן חול־המועד פסח, אָדער סוכות פלעגט ער אויסקלעפן מודעות מיט רש״י־כתב אין העברעאיש און אין אידיש, אין ווועלכע ער פלעגט מעורר־זיין דעם דעת הקהל וועגן חינוך פאַר זייערע קינדער צו מאַכן זיי גוטע אידן און ניצלעכע בירגער. פאַר דעם צוועק פלעגט ער עפענען אָונט־קורסן ביי זיך אין הויז. די לימודים — אַלץ: לייענען און שרייבן אידיש, העברעאיש, רוסיש, בריוונשטעלער, אַדרעס קיין אַמעריקע, בוכהאַלטערייע א. נ. א. נ. שכר־למוד — צוגעגנלעך. צייטנווייז פלעגט ער גאָר עפענען אַ שולע מיטן פראָגראַם פון פאַלקס־שולן. מאַכט זיך אין מיטן לערנען רופט מען אים צו אַ קראַנקן, לאָזט ער אויבער דעם קלאַס צו אייגעם פון זיי־נע קינדער, וועלכע האָבן אים פאַרטראָטן, און יענער זעצט פאָר דאָס לערנען.

אַמאָל פלעגט ער גאָר „אויבערלאָזן אַלץ־מיט־אַן־אַנדער״, זיך אָפּשיידן פון אַלעמען און שרייבן שירים אין אַ גוטן מליצה׳דיקן העברעאיש וועגן ליבע, ציון, אָדער צו גלעגנ־היינען פון אויסקלייבן אָדער שטאַרבן פון אַ רב. א. וו. מיט אייניקע יאָרן צוריק האָט די רעדאַקציע פון „אמעריקאַנער „הדאר״ גערעקלאָמירט אַ גאַנצן געשריבענעם בוך פון זיינע שירים.

ר׳ משה־בער אַלפּערין

אין דער צייט פון דער ערשטער וועלט־מלחמה איז אַנ־געקומען אין לאָמזשער תלמוד־תורה אַלס מלמד אַ פינסקער פליכטלינג, ר׳ משה בער אַלפּערין, דעם טוראָוועד רב׳ס אַ זון. אין זיין יוגנט האָט ער זיך „געשניטן״ צו ווערן אַ צוויי־טער „בצלאל״ מיט זיין מאַלן און שניצן. זיינע עלטערן האָבן אים בעסער געשיקט אין אַ ישיבה, וואו צו 18 יאָר איז ער שוין געווען אַ מוסמך אין רבנות. צו 20 יאָר האָט ער חתונה אין לוהיישן און ווערט דאָרט גאָר — חזן־שוחט. צוליב אַ ברוך אין אַ האָנט ווערט ער פּסול צו זיין אַ שוחט און ווערט אַ גמרא־מלמד אין פאַהאָסט, לעבן פינסק. אין דער מלחמה ווערט ער פאַרוואָגלט קיין לאָמזשע, וואו ער פראַקטיצירט זיינע מלמדות 18 יאָר אין תלמוד־תורה. גלייכ־צייטיק איז ער רב אויף די ריבאַקעס וואו ער לערנט מיטן „עולם״ אין דאָרטיקן בית־מדרש. אין 1933 קערט ער זיך צוריק קיין לוהיישין אַלס רבי פון סטאָלינער חסידים. דאָ פאַרעגדיקט ער זיין חיבור „דברי אדם״ (אד״ם, ר״ת: אַלפּערין דוב משה) און מיט דער הילף פון ר׳ ברוך עפשטיין פון פינסק איז עס עגדרוקט געוואָרן. ר׳ משה בער איז נפטר געוואָרן אין יאָר 1940.

בית הספר תורה ודעת (חדר מתוקן)

אינטער דער לייטונג פון ר׳ ישראל לעווינסקי

דער גוט קוואַליפיצירטער אין דיפּלאָמירטער פון דער רעגירונגס־מאַכט לערער, ישראל לעווינסקי, האָט צוגעשטעלט אַ העברעאישע שולע אין יעדוואבנא. די שולע האָט געהאַט 5 קלאַסן, אַרום 150 שילער און האָט געהאַט דערפאַלג. די רעגירונגס שול־אַרגאַנען זיינען געווען קעגן לעווינסקי׳ן פּאַר זייער לינקע אידייען און אַ האַלב יאָר נאָך דעם גרינדן די שולע פֿאַרלאָזט ער יעדוואבנא. אין אַ יאָר שפּעטער, אין 1909, עפנט ער אַ בית־ספר עברי אין לאָמזשע.

ס׳האָבן אים געהאַלפן אין דעם די חשובֿ׳ע בעלי־בתים: א. מזרח, א. דאָמאָוויץ, מלינאַרזעוויץ, דראזנין, צבי מאַרק, ל. כץ, דר. ש. גאָלדפֿלוסט, י. געלצינסקי, ציפרוק, צוקערבערוים, כּלאָדניצווייץ, יעלין, לעווּאוש, גאָלדוואַסער, טשארקע, באַב־ראָוסקי, א. מאַרקעוויץ, וויבראַנציק א. אַנד. (די שווערייקייטן, וואָס זיינען געשטאַנען אין וועג צו קריגן די באַשטעטיקונג פון דער שול אינספּעקציע פון דער רעגירונג און וואָס האָט דאָך געבראַכט איר אַנערקענונג, איז געווען אָרומגעשריבן אין די נאַטיצן איבער ר׳ מלכיאל, לאָמזשער רב׳ס טעטיקייטן).

3 קלאַסן זיינען געפּנט געווארן. ס׳זיינען אָנגענומען געווארן נאָך 2 העברעאישע לערער: י. שיינקאָפּ און י. ענאָווּיץ. די לימודים זיינען געווען: העברעאיש, תנ״ך, תלמוד, העברע־אישע ליטעראַטור, רוסיש, אַריפמעטיק און נאַטור־ווייסנשאַפט. דער בית הספר האָט געהאַט דערפאַלג.

ס׳איז אין גיכן געווארן ענג אין ערשטן לאָקאַל, אין הויף פון וויינקל־הויז דלוגאַ־יאַטקאָווא. דער צווייטער לאָקאַל, וואוהין ס׳איז אריבער דער חדר מתוקן, איז געווען אין טשאַרנעצקי׳ס הויז אין וויינקל דלוגאַ־קרוטקא. חנוכה און פּו־רים פלעגט דער חדר מתוקן אויפֿנאַרדענען פייערוגנגן מיט בינע־פֿאַרשטעלונגען דורך די אייגענע קינדער אין אַ גוט קלינגנדיקן העברעאיש, מיט געזאַנג און גימנאַסטיק. דאָס לעצטע איז אָנגעפירט געווארן דורך ה׳ אלעף. אין אַ קורצער צייט שפּעטער האָט מען גידערפֿט אָנשטעלן אַ 4טן לערער. דאָס איז געווען ה׳ פֿראָדלין, אַ גראָדואירטער פון גראָדנער לערער־קורסן, און צו אים ה׳ דוד וויניצימער. אויך האָט דער חדר מתוקן געמוזט זוכן פֿאַר זיך אַ גרעסערן לאָקאַל. אין אייזאַניצקי׳ס הויז אויף קרוטקע גאַס, וואו עס איז פריער געווען דער „הזמיר״, איז אייגעאָרדנט געווארן דער חדר מתוקן.

ווער נאָר עס האָט באַזוכט דעם חדר מתוקן — רבנים, ליטעראַטן, עסקנים — זיינען געווען זייער צופֿרידן. אָבער נאָך מער זיינען געווען צופֿרידן די עלטערן וואָס האָבן געשיקט זייערע קינדער דאָרטן לערנען, און זיי האָבן פֿיל געהאַלפן צו זיין אָנטוויקלונג. אויך אין די אויספֿלוגן, וואָס דער חדר מתוקן פלעגט אײַנאָרדענען ל״ג בעומר אָדער אָנדערע טעג פֿאַסיקע פֿאַר דעם צוועק, פלעגן זיי זיך באַטיילן אין העלפֿן. אין דער צייט פון דער דיישטשישער אָקופּאַציע אין דער עדשטער וועלט־מלחמה איז באַשטימט געווארן אַן אונטערם פֿאַר די תלמידים פון חדר מ׳תוקן. אין די לעצטע יאָרן האָט דער חדר מתוקן גענומען גיין בארג אַרונטער צוליב דער קאָנקורענץ פון די מלוכה־פֿאָלקס־שולן, וואו די ע׳טערן האָבן נישט באַדאַרפט צאָלן שכר־לימוד.

איבער 30 יאָר האָט עקזיסטירט דער חדר מתוקן, ביז דעם חורבן פון לאָמזע. די גרינדער־לערער האָבן פֿאַרלאָזן דעם אָנשטאַלט: י. שיינקאָפּ איז געשטאָרבן פון אַ לאַנגער קראַנקייט; י. ענאָווּיץ האָט עמיגרירט קיין אַמעריקע, וואו ער



5טער קלאַס אין בית הספר „תורה ודעת״ אין 1918.

אין מיטן די לערער: שמיקאַזאַד, לערער פון פּוילים (פון וואַרשע), ישראל לעווינסקי, יעקב שיינקאָפּ און יהודה ענאָוויץ.

די תלמידים שטיינדיק (פון רעכטס): קאַלווארייסקי, בצלאל צארקע, קרעמער, קוזאַנסקי, לעווינסקי, שמשאַלקע, דזשובקעוויץ, שיינקאָפּ, דזשובקעוויץ, ענאָוויץ, ווייבראַנציק, זיצנדיק (רעכטס): יודעלבוים, גוזאוסקי, אַקון, סלאוואַסקי און קאַלווארייסקי.

האָט זיך באַשעפטיקט מייסטנס מיט לערנען העברעאיש; ר׳ ישראל לעווינסקי האָט עולה געווען קיין ישראל אין 1936. דער עצטער מנהל פון חדר מתוקן איז געווען ר׳ דוד ווייניצימער, אַ משכיל מיט בריטע ידיעות אין העברעאישער ליטעראַטור. דער בית־הספר „תורה ודעת״ (חדר מתוקן) האָט ארויסגעגעבן פילע תלמידים מיט תורה אין חכמה, יונגע בוימעלעך פֿאַר דער ציוניסטישער באַוועגונג. ער האָט גע־דינט ווי אַ מוסטער אַנשטאַלט פון חינוך.

די לערער פון חדר מתוקן

ר׳ ישראל לעווינסקי

ר׳ ישראל לעווינסקי איז געבוירן געווארן אין דאָרף קאָזידלא לעבן מישניץ־אַסטראַלענקא אין 1871. ער האָט געלערנט אין חדרים, אין לאָמזשער און אַנדערע ישיבות. געקומען קיין ווילנע. זיינע עלטערן, זייער פרומע, זיצן דאָן „שבעה״ נאָך אים, וויסנדיק אַז ווילנע איז אַ שטאָט פון אפּיקורסים. ער לערנט דאָרטן אין בית מדרש פון גחש״א (גמילות חסדים של אמת). צוזאַמען מיט נאָך חבֿרים לערנט ער אַלגעמיינע למודים.

אַ באַזונדערע השפּעה האָט דאָרטן אויף אים איינער א. העלפּאַנט, שפּעטער באַוואוסטער „בונדיסט״ א. ליטוואק, גרינדער פון „בונד״ און „זשאַרגאָנישע קאָמיטעטן״ אין ווילנע. לעווינסקי איז צוגעשטאַנען צו די „קאָמיטעטן״ און געהאָלפן פֿאַרשפּרייטן בילדונג צווישן די מאַסן. אין 1892 קומט ער אַ היים צום „פּריזיוו״. ער איז צוגענומען געווארן אין געשיקט קיין מאָסקווע אין דעם גרענאַדירן־פּאָלק „ראָס־טאָוו״. נאָך עטלעכע חדשים ווערט ער אַפּרייט פון פּאָלק און קערט זיך אום אַהיים, האָט חתונה מיט צפורה, איינציקע טאָכטער פון ר׳ נחמן ראַבּבערג פון זאַמבראָוו, אַן אָנגע עשנער, פֿאַרמעגלעכער בעל־בית, טראַנספּאָרטירער פון לאַדונג פון און צו צערוואַנצ־באר.

אין זאַמברוו איז ישראל לעווינסקי אײַנער פון די פּירנדע משכילים, אַן אַריינגייער אין הײַז פון ר׳ אברהם

ראקאווסקי. ווי ס׳רוב יונגע־לייט אין יענע צייטן, פרובירט ער צוערשט זיין מזל אין מסחר מיט תבואה. איז נישט מצליח אין וועלט לערער פון רוסיש אין מאטעמאטיק אין די חדרים פון שטעטל. אלס חובב־ציון איז ער צווישן די גרינדער פון א ציוניסטישער ארגאניזאציע צוזאמען מיט ראקאווסקי, כ. כהן, שלמה און זיין זון ל. בלומענראזען, י. לאב־לינסקי א. נ. א. אין 1903 שטייט ער צום עקזאמען אין פול־טוסקער גימנאזיע און באקומט א דיפלאם אלס לערער פון רוסיש און אלגעמיינע למודים. צוליב זיינע ציוניסטישע אין לינקיסטישע אנשויאונגען וויל ער נישט אנגענעמען קיין שטעלע אין א רעגירונגס שולע. אין 1905 מוז ער זיך אויסבאהאלטן פון דער רוסישער „אכראנע" צוליב זיינע „סאציאליסטישע" טעטיקייטן. אין 1908 גרינדעט ער א העברעאישע שולע אין יאדוואבנא, וואו די מאכט ווייל אים נישט באשטעטיקן. א יאר שפעטער וועלט ער מנהל פון בית ספר „תורה ודעת" (חדר מתוקן) אין לאמזשע און ארבעט דארטן אלס לערער און מנהל ביז 1936, וועו ער האט עולה געווען קיין ישראל.

אויסער דעם חדר מתוקן איז ער זייער אקטיוו אין דער ציוניסטישער באוועגונג, בעווען דער מורשה פארן נאציאנאל־פאנד, העלפט גרינדן די העברעאישע אוונט־קורסן אין איז בכלל אן עסקן אין פעלד פון חינוך און העברעאישער קולטור. אין מדינת ישראל איז ער טעטיק אלס פארזיצער פון קרייז „עולי לאמזשע" אין אלס ליטעראט פון דערציילונגען און איבערזעצונגען. זיינע־דיק באליבט ביי זיינע שטאט־לייט מאכן זיי לכבוד אים א באנקעט צו זיין 75טן געבורטס־טאג, ז׳ אדר, 1946, אין „בית החלוצות" און שרייבן אים איין אין „ספר הזהב".

ר׳ ישראל לעווינסקי באטייליקט זיך אין צוזאמענשטעלן די העברעאישע אויסגאבע פון לאמזשער פינקס. שרייבט פיל נאטיצן און ביאגראפיעס פון לאמזשער עולים און נאך מער פון פליטים וועלן זיירע ארבעלבונגען. אין די נאטיצן פון א. מזרח פארן פינקס געפינען זיך געוויסע שטריכן וועלן ר׳ ישראל לעווינסקי, וואס מאכן דאס בילד פולשטענ־דיקער. ער איז זייער באליבט ביי אלע שיכטן פון דער אידישער באפעלקערונג, אפילו ביי די זייער פרומע. זיין איבערגעבענקייט צום ציוניזם איז געווען אן א גרענץ, ער האט גארנישט געוואוסט פון מידקייט.



גרופע לערער אין תורה ודעת, 1937.
שטיינדיק (רעכטס) : —, אברהם שיינקאפ, שרה נייפעלויק.
זיצנדיק : נאלדוואק, סרעסטאנאוויץ און ווייצמער.

יעקב שיינקאפ

י. שיינקאפ איז געווען פון א מיוחס׳דיקער משפחה. זיין פאטער, לייב־הערשל דער שוחט, א גוטער בעל תפילה און בעל קורא אין ספר (ר׳ מלכיאל האט אין זיין צייט פאר־וועדט אים צו לייענען אין ספר תורה, ווייל ער האט געקענט גאנץ תורה מיט די טעמי הקריאה און אלע קלענסטע פרטים פון דקדוק אויף איוסווייניק). וועו נאך יונג קריגט ער א סך קענטעניש אין רוסיש און אין העברעאיש. זיינענדיק אן איבערציגטער פועלי־ציוניסט גרינדעט ער א פועלי־ציוניס־טישן פאראיין אין לאמזשע אין 1903—1904 און פארבלייבט זייער טעאטיקער. ער האט חתונה געהאט מיט יעדוואבנער חזן־שוחט׳ס טאכטער. קענענדיק נאטן העלפט ער זיין שווער אין זיינע נגינות. דארטן גיט ער אויך פריוואט לעקציעס. ער קומט אן אלס העברעאישער לערער אין חדר מתוקן אין לאמזשע, וואו ער איז באליבט ביי זיינע תלמידים און ביי יעדן, וואס איז געקומען מיט אים אין פארבינדונג. ער האט באזעסן פעדאגאגישע פעאיקיטן, ברייטע ידיעות אין שפראכן און אן איידעלן כאראקטער. אין 1915 פארעפנטלעכט ער דעם פראגראם פון פועלי ציוניזם. ער איז אויך געווען א חבר אין פראפעסיאנעלן פאראיין פון לערער. א לאנגע שווערע קראנקייט האט אים פארצערט און אין 1933, זיינענדיק אין מיטעלן עלטער, איז ער געשטארבן. זיין ארט אין חדר מתוקן פארנעמט זיין זון אברהם.

דוד ווייצמער

ד. ווייצמער איז געבוירן געווארן אין אסטראלענקא אין א חסידישער משפחה. האט געלערנט פיל תלמוד, נאך דעם השכלה, לאנד שפראך און ענגליש. נאכן ענדיקן „עסן־קעסט" איז ער געווארן א לערער. צוזאמען מיט יוסף פאניץ גרינדעט ער א העברעאישע שולע אין קאלנע. שפעטער קומט ער אן אין לאמזשער חדר מתוקן אלס העברעאישער לערער אין פארבלייבט אזעלכער איבער 20 יאר, ביזן חורבן פון לאמזשע. וועו ר׳ ישראל לעווינסקי איז עולה קיין מדינת ישראל פאר־נעמט ד. ווייצמער דעם פלאץ פון מנהל פון חדר מתוקן.

ער איז געווען אן איבערגעבענער ציוני, האט באזעסן א גוט הארץ צו העלפן דעם צווייטן. געווען א גוטער בעל תפלה און בעל קריאה, טעמפעראמענטפול, מיט א פיינעם הומאר. ער האט געהאפט עולה צו זיין קיין ישראל צו לעטסטער טאכטער אין תל־אביב. ער האט אבער נישט זוכה געווען צו דעם און איז אומגעקומען צוזאמען מיט אלע לאמזשער.



4טער קלאס אין תורה ודעת אין יאר 1938.
לערער דוד ווייצמער פירט אן מיטן קלאס.

יהודה ענאוויץ

י. ענאוויץ איז געווען א שוואגער צו יעקב שיינקאפ, א זון פון א משפחה פון סוחרים. האט געלערנט תורה, השכ־לה, פויליש און בוכפירונג. ער ארבעט א צייט אלס בוכהאל־טער ביי די ברידער וויבראנציק, שפעטער קומט ער אן אלס העברעאישער לערער אין חדר מתוקן און ארבעט דארטן ביז זיין עמיגרירן קיין אמעריקא אין יאר 1924. דארטן איז ער געווען מנהל פון תלמוד־תורה אין ניו־הייוון און וואטער־בורי, און איז דארטן געשטארבן פון הארץ־קראנקייט. געווען א מיטגליד אין וועד פון „התחיה". ער איז געווען שיין אין זיין אויסזען, קליידונג און מעשים.

זיין עלטסטער זון, א גראדואירטער פון גאלדלוסט'ס גימנאזיע, האט געלערנט אין העברעאישן אוניווערזיטעט. ער עגדיצין מעדיצין אין בעלגיע און פראקטיצירט אלס דאק־טאר אין דער שוויץ. ער שטארבט דארטן גאר יונג. פרוי ענאוויץ, טאכטער פון ר' לייב־הערשל שוחט, א געלערנטע פרוי, איז אן איבערגעבענע חברה אין בנות־ציון, אין ניו־יארק.

יהושע גאלדזוק

י. גאלדזוק איז געווען אברהם־יצחק מלמד'ס א זון. האט פארלאזן די ישיבה און זיך געגנומען צו אלגעמיינע למודים. ער עקזאמענירט זיך אין פולטוסקער גימנאזיע און קריגט א לערער דיפלאם. דינט אלס לערער אין רוסישער פאלקס־שולע אין יעדוואבנא. אין דער צייט פון דער ערשטער וועלט־מלחמה איז ער אוועק טיפער אין רוסלאנד און קערט זיך צוריק מיט זיין משפחה וען פוילן וועלט זעלבסטשטענדיק. זיינע פעאיקע קינדער זיינען געווען אקטיווע קאמוניסטן און די פוילישע מאכט האט זיי גע'רודפ'ט. נישט קענענדיק די פוילישע שפראך איז ער אנגעקומען אין חדר מתוקן. ער האט מיט דער צייט אויפגעגעבן זיינע קאמוניסטישע אי־דייען און געווארן א ציוניסט. ער איז געווען א גוטער לערער. ער איז אומגעקומען אין אשוויענצים.

דבורה טרעסטמאנאוויץ

זי איז געווען א קענערין פון רוסיש, פוילישן און העברע־איש. נאך איר חתונה איז זי אנגעקומען אלס לערערין פון פוילישן אין חדר מתוקן. זי איז געווען אויסגעצייכנט מיט אירע פעדאגאגישע פעאיקייטן. זי איז אומגעקומען אין אש־ווייענצים.

בית הספר „חינוך"

אנגעפירט פון ה' יעקב ק. ברוכאנסקי און ה' נפתלי ווייסבערג

אין אנפאנג פון פוילנ'ס זעלבסטשטענדיקיט האבן די דערמאנטע לערער, חברים פון „התחיה", געעפנט א העברע־אישע שולע אין ציוניסטישן גייסט און ווען זי עקזיסטירט לענגער וואלט זי געדארפט זיין לויטן מוסטער פון חדר מתוקן. דער עצטער, אלס איינגעפונדעוועטער אנשטאלט, האט געהאט די מיטהילף אין שטיצע פון די קריייזן, וועלכע האבן געקענט און געוואלט העלפן. אזוי ווי זייער צאל איז זייער באגרעניצט, איז אויסגעקומען, אז די נייע שולע „חינוך" איז געווען אנגעווייזן אויף אירע איגענע כוחות, אויף זיך אליין. אזא צושטאנד איז פאר א נייער שולע זייער נישט גינס־טיק, און די „חינוך" האט לאנג נישט עקזיסטירט. אין גיכן (אין יאר 1928), הגם אנגעשטעלט שוין לענגער אין דר. גאלד־לוסט'ס גימנאזיע, פארלאזט ה' י. ברוכאנסקי פוילן און עמיג־רירט קיין אמעריקע. דארטן פארנעמט ער זיך אויסשליסלעך מיט לערערי פון אידישע למודים אין פארשידענע ישיבות.

ה' נ. ווייסבערג בלייבט געטריי די אידייע פון העברע־אישער דערציאונג אין שפעטער, אין 1938, עפנט ער אן אפ־טיילונג פון די „תרבות" שולן. אין דער פארוואלטונג פון דער „תרבות" גיינן אריין: נ. ווייסבערג — פארזיצער; שרה דראזנין — וויצע פארזיצערין; צירלין שלום — סעקרעטאר; חנה מארקעוויטש — קאסירער און יוסף ריבאק. אבער די צייט פון חורבן איז שוין געווען צו נאענט עפעס אויפצוטאן.

די העברעאישע שולע

פון ה' יצחק סאבאטקי

יצחק סאבאטקי איז געבוירן געווארן אין 1872 אין פיאנטניצע. ווי אלע אידישע אינגלעך אין יענע צייטן האט ער געלערנט אין חדרים און ישיבות. זייענדיק אנגעלייענט מיט השכלה ביכער איז ער געווארן „פריי". ווען נאך



יצחק סאבאטקי

יונג האט ער שוין געמוזט טראגן דעם יאך פון פרנסה און געגעבן פריוואטע לעקציעס אין העברעאיש. ער האט געהיי־ראט דבורה'קע די נייטארקע און געווארן א לאמשער תושב. ער האט גענומען אן אקטיוון אנטייל אין פיל עזעלשאפט־לעכע און קולטורעלע אינסטיטוציעס. געארבעט ענערגיש אין „ביקור חולים", שומרי חולים און שפיטאל אלס ברודער־סאניטאר. גלייכצייטיק איז ער זייער אקטיוו אין ציוניסטישע טעטיקייטן ווי אין קרן קימת. אין חברה תהלים איז ער גע־ווען דער רבי פון א גרופע משניות־לערנערס און צו דעם אלעם נאך א מיטגליד אין חברה לינת הצדק און חברה קדישא.

אט די פילזייטיקע אקטיוויטעט איז אין געזעלשאפטלעכן געביט איז ארויסגעבראכט געווארן פון י. סאבאטקי דעם אידעאליסט. אבער אין פראקטישן לעבן האט ער זיך פארנומען מיט געבן פריוואט לעקציעס אין העברע־איש, רוסיש, חשבון א. א. אין זיין פרוי, אן אשת־חיל, האט ענגייט קליידער פאר געקליבענע קליענטינס.

נאכן לערנען אויף די דייטשישע פעדאגאגישע קורסן אין 1916 האט ער, בשותפות מיט ה' נפתלי ווייסבערג און לאה בורשטין, געעפנט א בית ספר עברי, וועלכער האט לאנג נישט עקזיסטירט. י. סאבאטקי איז געווען אנגעשטעלט אין די פוילישע פאלקס־שולן אלס לערער פון רעליגיע און אידישקייט. ער ארבעט דארט ביז 1930, ווען ער עמיגרירט קיין אמעריקע צו זיין זון הענאך סאבאטקי, וואו ער איז געשטארבן. י. סאבאטקי איז געווען אנגענומען אין פיל קרייזן אין לאמשע אלס אינטעליגענטער געזעלשאפטלעכער טוער פון די „עוסקים בצרכי צבור באמונה".



גאַלדלוסט גימנאַזיע אויף דוואָרנע גאַס.

די אידיש־פוילישע גימנאַזיע

געגרינדעט פון דר. שמעון גאַלדלוסט

(1940—1916)

אין דער צייט פון דער דייטשישער אקופּאַציע אין 1916 האָט דר. פון כעמיע שמעון גאַלדלוסט געפֿונען אַ פוילישע גימנאַזיע פֿאַר אידישע קינדער. די פוילישע האַנדלס־שולע האָט ניט אויסגעשפּט דעם גאַנצן יוגנט־מאַטעריאַל פֿאַר בילדונג צוויש די אידישע ריינע. פילע עלטערן האָבן געשטרעבט צו גיבן זייערע קינדער אַלגעמיינע בילדונג אָבער מיט אַ געוויסן פּראָגראַם פון אידישע למודים און אויך אין אַ אידישער אטמאָספערע. דר. שמעון גאַלדלוסט האָט טאַקע געשפּעלט זיך דעם ציל צו לערנען אין דער גימנאַזיע, וואָס ער האָט געפּונדן: העברעאיש, ליטעראַטור, אינשליסנדיק אויך תלמוד, און אידישע געשיכטע. אזוי אַז דער אנשטאַלט זאָל דערציען אַ אידישע נאציאָנאל־העברעאישע אינטעליגענץ. אָלס אַן אויסערלעכן צייכן פון אָט דעם ציוניסטיש־נאציאָנאלן גייסט פון דער גימנאַזיע האָבן די שילער געדאַרפט טראָגן אינפֿאָרם־היטלען פון ווייס־בלוי קאָלירן און אַ מגן דוד.

זייענדיק אַ דיפֿלאָמירטער פון בערלינער אוניווערסיטעט, האָט דר. גאַלדלוסט באַקומען דורך די דייטשן אונטערשטיצונג מיט מעבל־אויסשטאַטונג און אָנדערע פּעדאַגאָגישע צעגייג פון דער פריערדיקער רוסישער גימנאַזיע. עטלעכע צענדליק תלמידים האָבן זיך פֿאַרשריבן פון אָנפֿאַנג. דאָס זיינען געווען די, וועלכע די סטודענטן וויינשטאַק אין ראָזען האָבן געהאָט צוגעגרייט אויף זייערע קורסן צו די נידערע קלאַסן פון אַ פוילישער גימנאַזיע.

די פוילישע געזעלשאפט האָט דאָן געאָטעמט מיטן נאַציאָנאַלן גייסט און שטרעבונג צו זעלבסטשטענדיקייט. עס איז דעריבער געווען פאסיק, אַז דער אַנשטאַלט זאָל זיין באַזירט אויף אַן עכט־פוילישן גייסט. די ערשטע לערער, אַסימי־לאַטאָריש־געשטימטע, האָבן טאַקע גוט אָפּגעהיט אָט דעם כאַראַקטער. צווישן די לערער זיינען אויך געווען אידיש־נאַציאָנאַל געשטימטע, צ. ב. פּרוי דר. סידליס פון „בנות ציון"; מאַרגאָליס — „מזרחי"; געסטעל און פרענקל — פּועלי־ציון; סאַמסאָנאָוויץ און האָמער — קאָמוניסטן, און פרוינד — לינקע פּועלי ציון.

די גימנאַזיע איז געווען אַ קאָ־עדוקאַציע פאַר אינגלעך און מיידלעך. אַ דריטל פון די פאַרשריבענע זיינען געווען פון די שטעטלעך אַרום לאָמזשע. אין אַ קורצער צייט אַרום האָבן זיך די רעזולטאַטן שוין געלאָזט גוט אָנזען; אין פאַרשידענע קולטורעלע אונטערנעמונגען פון נאַציאָנאַלן אַדער לינקן כאַראַקטער זיינען די שילער פון גימנאַזיע געווען טעטיק.

די פּוילישע מלוכה־אַרגאַנען האָבן נישט געהאָט קיין גוטע געפֿילן צו דער גימנאַזיע, טיילווייז צוליב דעם נאציאָנאַליסטיש־ציוניסטישן, און טיילווייז צוליב דעם בונדישן אָדער קאָמוניסטישן גייסט. וואָס עס האָט אַנגעהערשט צווישן די מאטוריסטן. אָלס רעזולטאַט איז אַוועקגענומען געוואָרן פון דער גימנאַזיע דאָס מלוכה־רעכט פון אַ מיטל־שולע און די תלמידים פון די העכערע קלאַסן האָבן איר פאַרלאָזן און זיינען אַוועק לערנען אין אַנדערע רעכטלעך־אַנערקענטע מיטל־שולעס פון ביאַליסטאָק, ווארשע, ווילנע, א. אַנד. כדי צו באַקומען די נויטיקע פאַר זיי דיפֿלאָמעס. דורך דעם איז דער פינאַנציעלער מצב פון דער גימנאַזיע געווארן פאַרערגערט; אין רעזולטאַט איז אויך די מדרגה פון איר בילדונג אַרונטער, ווייל די דירעקציע האָט געמוזט אַנשטעלן בילקערע, נישט קיין קוואַליפיצירטע לערער.

עס האָט שוין געהאַלטן דערבי, אַז דר. גאַלדלוסט זאָל אַפּלאָזן די גימנאַזיע. נאָר אַ דאַנק דר. שוואַלב, דער פּעדאַגאָגישער הויפּט פון דער גימנאַזיע, איז זי נישט געשלאָסן געוואָרן. ער האָט צענומען אַנשטעלן צוריק גוטע, קוואַליפיצירטע לערער, צווישן זיי דר. שוורדפינגער, אַ געזנדיקטער פון פּוילישן אוניווערסיטעט און אויך די שולע פאַר יודאַיזם. דאָך נאָכנט צו דער צוויטער וועלט־מלחמה, פֿאַרן חורבן, איז שוין נישט געווען אין דער גימנאַזיע קיין 8טער קלאַס אין די עלטערע תלמידים זיינען אַוועק אין פאַרשידענע מיטל־שולן.

דורך דער צייט, וואָס די גימנאַזיע האָט געהאַט פּוילע מלוכה־רעכט, האָבן גראַדואירט 10 תלמידים. זיי זיינען: יצחק ביאַלי, מ. גייסט, א. צינאָוויץ, העלענא צעגלעדער, ג. זאלאַנדזש, י. צוקערבערוים, ל. צייטרינבערג, נ. קאזינסקי און ברידער ראפאַאוסקי. די גימנאַזיע האָט עקזיסטירט אויך אין דער טרויעריקער צייט. דער הויפּט לערער אין יענער צייט פאַר אידישע למודים איז געווען י. טאביאש וועלכער האָט זיך שפּעטער געראַטעוועט פון אומקום און איז היינט אַ הויפּט לערער אין אַ בית ספר אין צפת, מדינת ישראל. דר. גאַלדלוסט איז געשטאַרבן אין זאמבראווער לאַגער פון טיפוס, וואָס איז דאָן געווען פאַרשפּרייט צווישן די צונויפּגעטריבענע לאָמזשער אידן. די געבּיידע פון דער גימנאַזיע איז געבליבן, נאָר דער אויבערשטער שטאָק איז באַשעדיקט געווארן.



ר קלאַס פון דער אידישער
גימנאַזיע אין 1921.

טע רייע (שטייענדיק פון רעכטס):
נעדזוויעדזאוויץ, כרדכי דאַרפמאַן,
ל מזרח, יעקב יודעלבוים, אהרן
ק, אייזיק צוקערבערוים. צווייטע
: חוה לאוטסקי, שפרה צירמאַן,
א גאַרדאַן, רבקה צעכאַנאוויץ, שיי־
ילבערשטיין (ביאַלי), שרה פרענ־
טויבע זוברסקי, שרה גאַלד־
. דריטע רייע (זיצנדיק): הינדע
בער, שיינע נאגישאוער, אַנפירער
בארקאוסקי, הלבנה יאשטשאמב,
ר וויידענבוים און חיה גאַלדבערג.
טע רייע: מאשע ביאַליסטאַצקי
ו די פרוי בורשטיין, אין ישראל),
ע אַלטף, שפרה צעכאַנאוסקי א.
נחמה ראזען.



9טער קלאַס אין גאַלדלוסט גימנאַזיע, 1938.
די שילער צינאוויץ, האנדלים, בוכבינדער, פטשפשאוויץ,
גאַלדמאַן, כמ׳לעווסקי, יצקאַבי א. ז.



אַ גרופע שילער פון דער גאַלדלוסט גימנאַזיע
אין זייער ספעציעלער אוניפאַרם.



שילערינס פון דער אידיש פוילישער גימנאזיע פון דר. גאלדלוסט.
אין צענטער זיצן : דר. ש. גאלדלוסט, אינספירער פון דער גימנאזיע, און לערערין דר. סאנדלעס.



7טער קלאס מיט די לערער פון דער גימנאזיע אין יאר 1920.
צווישן די לערער געפינען זיך : גיטעלסאן, קאגאן, האלצאפל, האמער, דימענשטיין א. א.



לערערינס פון דער פוילישער פאָלקס־שול פאָר אידישע קינדער אין לאָמזשע, 1918.
אָנפירערין (זיצנדיק פערטע פון רעכטס) : רבקה פיאַנטניצקע.

אידיש־פוילישע פאָלקס־שולע

נאָך אין דער צייט פון דער דייטשישער אָקופּאַציע (1915—1917) האָט דער מאָגיסטראַט צוזאַמען מיטן קולטור־אַמט פון דער אָקופּאַציע־מאַכט געעפנט אַ פאָלקס־שולע פאַר אידישע קינדער מיט פוילישע אלס הויפּט שפּראַך. די לע־רערינס פון דער שולע זיינען געווען מיססטנס שילערינס פון פוילישן פאָנסיאָן (האָנדלס־שולע פאַר מיידלעך) : בורשטין, קאָפּלאָן, עפּשטיין, נאָמבערג, וויישאוואטי, סאָקאָלאָווער, קאָוו־קעוויץ זשילקעוויץ א. א. ה' יצחק סאבאטקי איז באַשטימט געווארן צו לערנען אידישקייט : שרייבן און לייענען העברע־איש, חומש און דינים. די שולע האָט זיך געפונען אין ה' יאפע'ס הויז, פּלאַץ־סיגענקעוויץ. די פירערין איז געווען רבקה פיאנטניצקא (איצט אין מדינת ישראל). די שולע האָט זיך גוט אַנטוויקלט אין הונדערטער אידישע קינדער, מיססטנס מיידלעך, האָבן דאָרט געלערנט אין דערצויגן געווארן אין פוילישן גייסט.

די פוילישע שול־אַרגאַנען האָבן אַבער נישט פאַרגונען, אַז די אידישע קינדער זאָלן לערנען אפילו א מינימום פון אידישקייט באַצאָלט דורכן מאָגיסטראַט און דער בודזשעט פאַר דעם געגנשטאַנד איז כסדר געשניטן געווארן. עס איז דערגאַנגען צו דעם אַז אָט די פאָלקס־שולן פאַר אידישע קינדער זיינען געווארן א רעזערוואַציע פון אסימילאַציע. אָט דער באַדויערנסווערטער פאַקט איז געווען אייגע פון די סיבות, וואָס האָט באַווירקט דר. ש. גאָלדלוסט צו גרינדן אַ פאָלקס־שולע מיט א מער עכטן פראָגראַם פון אידישע לימודים און אידישן גייסט (דערמאָנט אין קאַפּיטל וועגן דר. גאָלדלוסט'ס גימנאַזיע). די צייט איז אָבער אויסגעלאָפן, דער חורבן האָט שוין געווארט...

ערשט אין יאָר 1931 האָבן די עלטערן זיך געכאַפט, אַז מען דאַרף עפּעס טאָן אום צו געבן זייערע קינדער א וועלכע עס איז אידישע דערציאונג און זיי זיינען באַשטאַנען אפילו צו טראָגן די הוצאות : אין די נאָך־מיטאָג שטונדן זאָל גע־געבן ווערן עקסטרא צייט, קורסן, פאַר אידישע לימודים אזוי ווי אין אַמעריקאַנער תלמוד־תורה. נאָך א לאַנגער שתדלנות האָט ענדלעך די פוילישע שול־מאַכט איינגעשטימט צו דעם פלאַן און עס זיינען געעפנט געווארן אַזוינע אונט־קורסן פאַר מיידלעך, מיססטנס, אין לאָקאַל פון „מזרחי" אויף פּאָטש־טאָווא נומ. 1. אינגלעך האָבן געלערנט, מיססטנס, אין „חד־רים", תלמוד־תורה'ס אַדער פריוואַט.

לויט דעם באַריכט פון דער רעגירונגס דערציאונגס־אַרגאַנען פון יאָר 1926 האָבן 626 קינדער געלערנט אין די שטאָטישע שולן. 410 אין תלמוד־תורה, 220 אין חדר מתוקן און 220 אין דר. גאָלדלוסט'ס גימנאַזיע. נאָך 1000 קינדער האָבן געלערנט אין חדרים, האָנטוערקער־שולן, אין דער ישיבה און אין נישט אידישע שולן.



א גרופּע לערער און שילער פון דער פוילישער פאָלקס־שול פאַר אידישע קינדער.



אַ קלאַס פון דער פּאָלקס־שול פאַר אידישע קינדער אין דער פּוילישער שפּראַך.
אין מיטן זיצן די לערער גאָלדווּק, סאָקאָלאָווער, קאַהאַנע, קאַפּלאַן און סאָבאָטקי.



קלאַס פון דער פּוילישער פּאָלקס־שול פאַר אידישע קינדער אין 1918.
אין מיטן די לערערין סאָקאָלאָווער.

ערשטע גרופע פון די העברעאישע אוונט־קורסן צווישן די יאָרן 1916—1919.

ערשטע שורה (שטייענדיק פון רעכטס): צוקערברוים רחל (קוואַשני), שושנה אייזענפעלד, בייער, קשאַנושקעוויץ, לעווינסקי סימע (טאַכטער פון ר׳ מרדכי זעליק, שנייערשער רבי), לעווינסקי (דעם זעלבנס אָן אייניקל). צוויטע רייע: זומקעוויץ (טעננבוים) יהודית, יעלען, קאַצאַנעק שיינע, שנייאָק (חיים וועלוול טאַכטער), שאַפּירא (גאַנץ) שרה, קודינסק, טרעסטאַנאָוויץ. דריטע רייע: פּעצענער (טאַכטער), צינכאַנאָוסקא, פייגע בלי־אַשקא, די שוועסטער צינאָוויץ (דעם מורה הוראה׳ס טאַכטער), זימאָוויץ (גאָלדבערג). פערטע רייע: בראָנצע פאַסמאַניק, סטנע זשוסקעוויץ (ביבער), קאַץ, די לערער: יעקב ברונאַנסקי, —, יהודה ענאָוויץ, ישראל לעווינסקי, וויינצימער, קאָוסקעוויץ, רחל גלינקא, חוה וואַרשא. פינפטע רייע (אונטן): קאַקאַשקא, שוועסטער קאַלוואַריסקי, חנה צינכאַנאָוסקא, גיטל באַגושעוויץ, פּירקא, מלכה יעלען, פ. גלינקא (צייכילינגאַרן).

העברעאישע אָוונט־קורסן ביים „התחיה"

אין יאָר 1915, אַנאַנג פון דער דייטשישער אָקופּאַציע, האָבן חברים פון „התחיה" געגרינדעט אוונט־קורסן פאַר דערוואַקסענע צו לערנען העברעאיש, תנ״ך, העברעאישע ליטעראַטור און אידישע היסטאָריע. די לערער זיינען געווען: י. לעווינסקי, י. ענאָוויץ, י. ברוכאַנסקי, דוד וויינצימער. שפּעטער האָט ה׳ גאָלדזוק פאַרנומען דעם פּלאַץ פון י. ענא־ וויץ נאָך זיין עמיגרירן קיין אַמעריקע. אָט די קורסן האָבן זיך אנטוויקלט צו אַן אויסערגעווינלעכע מדרגה, אַזוי אַז אין די יאָרן 1916—1936 האָבן 1500 תלמידות דורכגעמאַכט אַ פולן 3־יאָר פּראָגראַם פון די קורסן. דעלבסטפאַרשטענדלעך אַז יעדן יאָר פלעגן גראַדואירן אַ צאָל תלמידות. עס פלעגט דאָן פאַרקומען אַ פייערונג מיט אַ מוזיקאַלישער פּאַרשטעלונג אין העברעאיש. די וועלכע האָבן געלערנט אויף די קורסן זיינען געווארן נאָך דעם אקטיוון ציוניסטינס. אויסער די „התחיה" קורסן האָבן אויך עקזיסטירט קורסן ביים „החלוץ", „מזרחי", „פּועלי ציון", „אגודת ישראל" און „בונד" (זיי וועלן אָבער דערמאַנט ווערן אין אַן אַנדער אָרט). די וועלכע האָבן דאָס אַלץ דורכגעמאַכט האָבן אַלע זיך אויפגעהאַלטן).

דער דערפאָלג פון די „התחיה"־קורסן איז געווען גע־ מישט מיט דראַמאַטישע מאָמענטן. די ערשטע גראַדואירט (מחזור ראשון) האָבן נאָך דער גראַנדיעזער פייערונג אין גרויסאַרטיקן באַנקעט מיטן אָנטייל פון הויפּט חברים פון „התחיה", זיך נישט געוואָלט שיידן מיט דעם אָנשטאָלט אין האָבן באַשלאָסן צו פאַרבליבן תלמידות פּן העכערע קורסן, וועלכע די „התחיה" האָט פאַר זיי געפּענט (זיי זיינען אָבער געווען דערוואַקסענע כלה־מיידלעך). אויף די דאָזיקע העכערע קורסן האָבן די תלמידות זיך פאַרפאָלקאָמט אין תנ״ך (בעיאים אחרונים), העברעאישע ליטעראַטור אין איד־ישע היסטאָריע. די לערער אויף די קורסן זיינען געווען י. ברו־ כאנסקי אין י. ענאָוויץ.

בלויז אין יאָר (1918) זיינען אַנגעגאַנגען מיט דערפאָלג די לימודים אויף די דאָזיקע פאַרפאָלקאָמונגס־קורסן. אין 1919 פאַרלאָזט י. ברוכאַנסקי לאָמזשע. ער ווערט אַנגאַזשירט דורכן ציוניסטישן צענטראַל־קאָמיטעט אָלס מנהל־לערער פון העברעאישע אוונט־קורסן ביי דער ציוניסטישער אַרגא־ ניזאַציע אין ראָדאָם. מיט 2 יאָר שפּעטער, אין 1921, קערט ער זיך אום צוריק קיין לאָמזשע, זיין היים (דערווייל האָט ער אויסגעמיטן די אַלע לידין, וואָס די באַלשעוויסטישע אינוואַזיע אין פוילן האָט פאַראורזאַכט צו לאָמזשער אינוואַינער, ווייל אין ראָדאָם האָבן די באָלשעוויקעס נישט דערגרייכט). די ער־ כערע העברעאישע קורסן עפענען זיך דאָן ווידער, אָבער אויך נאָר אויף א יאָר. עס האָט שוין אויסגעפּעלט צווישן די תלמידות דער עלטסטע, וואָס וואָלט זיך געקענט ווידמענען צו ה־ כערע לימודים אין העברעאיש. די עלטסטע קורס האָבן, ווי שוין פריער דערמאָנט, עקזיסטירט ביז 1936.

7טע גרופע פון די העברעאישע אוונט־קורסן (1925—1927).

ערשטע רייע (שטייענדיק) : —, גראנד, גאלדע קוטינסקי, סוביע קוטינסקי, שטיגמאן, קאצאנעק (גילארי), וועננראוויץ. צווייטע רייע : בוים, די לערער : י. גאלדזוק, י. לעווינסקי, ד. וויינצימער, י. ברוכאנסקי, שוואַרץ. דריטע רייע : מאיאק, זילבערשטיין, אורה גלינקא, —, שנעיאק, —, קאוואקעוויץ.

8טע גרופע פון די העברעאישע אוונט־קורסן (1926—1930).

ערשטע רייע (שטייענדיק) : קשאנשקעוויץ, לעווינסקי (מאצמאן) העניא, —, קאץ. צווייטע רייע : אזנאוויץ, די לערער : וויינצימער, גאלדזוק, בוכבינדער, לייוויק. דריטע רייע : פינקאוויץ, העלפמאן און קאצאק.



זומער־קורסן פאַר לערער פון לאַמזשע און אומגעגנט, איינגעאָרדנט פון דער קולטור־אָפּטיילונג ביי דער דייטשער אַרמיי, אונטער דער אויפזיכט פון א. מאַריק, דייטשער דירעקטאָר איבער קולטור און דערציאונג.

פאַרפולקאָמונגס-קורסן פאַר לערער

אין אָנפאַנג פון דער דייטשישער אָקופּאַציע אין 1916 האָבן די דייטשן פאַר דער זומער־צייט געעפנט פאַרפולקאָ־מונגס־קורסן פאַר לערער, פּוילישע באַזונדער און אידישע באַזונדער. דער ציל איז געווען א טאָפּלטער: צו אויסבילדן בעסערע לערער, און פאַרשפרייטן דייטשטום אין די שולן. אַרום 70 לערער זיינען געקומען פון די שטעטלעך וואָס אַרום לאָמזשע. דר. מאַריק, דירעקטאָר פון דערציאונגס־אָפּטיילונג, האָט געלערנט פסיכאָלאָגיע און פּעדאַגאָגיק; זיין געהילף, ניווייש, האָט געלערנט מעטאָדיק; פראָפעסאָר שימאַנסקי — געאָגראַפּיע און באַטאַניק; דר. גאָלדלוסט — היסטאָריע און געשיכטע פון פּעדאַגאָגיק. תלמידים־לערער האָבן געקראָגן דיפּלאָמעס נאָכן ענדיקן. דער זעלבער קורס איז געגעבן גע־ווואָרן אין זומער פון 1917.

אין יענער צייט איז אין לאָמזשע געגרינדעט געווואָרן א אידישער פראָפעסיאָנעלער לערער־פאַראיין, וועלכער האָט לאַנג נישט עקזיסטירט צוליב די רייסערייען צווישן די נא־ציאָנאַל געשטימטע און בונדיסטישע לערער.



דייטשע קורסן

אין מיטן דער לערער און פרינציפּאַל נעוויאש.



פּורים־אָונט פּאַר קינדער אין יאָר 1938, אַראַנזשירט פון דער אָפּטיילונג פון קרן קימת לישראל.

קינדערגאָרטנס

אין יאָר 1910 האָט ר׳ אליעזר דימענטשטיין, אַ איד אַ סוחר פון קוילן, אָבער אַ משכיל און אַ פּיקח, געעפנט אין לאָמזשע אַ העברעאישן גן־ילדים. עס איז געווען ביי אים אַ הויפּט־כלל, אַז דער קינדער־גאָרטן איז די אינסטיטוציע, וואָס פורעמט אויס דאָס געשטאַלט און כאַראַקטער פֿון פאָלק. די לערערינס אין דעם קינדער־גאָרטן זיינען געווען זיינע 2 טעכטער, וועלכע ער האָט געהאָט געשיקט אַזש קיין אדעס צו שטודירן אין דעם נאָר וואָס געעפנטן אינסטיטוט פאַר אויסבילדונג פון קינדער־גאָרטן־דערציערינס.

העברעאישער קינדער־גאָרטן ביים „התחיה"

אין דער צייט פון דער דייטשישער אָקופּאַציע (1915) איז מיט דער מיטהילף פון „התחיה" געעפנט געווארן אַ העברעאישער קינדער־גאָרטן אויפן נאָמען פון „שלום עליכם" דורך ה׳ גלויבערמאַן, אַ פּינסקער יונגערמאַן, וועלכער האָט געהאַט געענדיקט פּרעבל־קורטן אין קיעוו. צווישן העלפּערינס האָט ער געהאַט: עטעל און דינה שימאָנאָוויץ.

ס׳איז געווען אַן אויסנאַם דערשיינונג — אַ מאָן אַ פּרעבליסט. אַזוי זיינען אויך געווען אויסטערליש זיינע פּירונגען. ער פאַרשווינדט פון לאָמזשע, אָבער די „שלום עליכם" פּרעבל־שולע אָנטוויקלט זיך אַן אים. פּרוי אָנעט פון וואַרשע, אַ פּועלי־ציוניסטקע. פּאַרנעמט זיין אָרט. דער קינדער־גאָרטן האָט עקזיסטירט אין לאָמזשע אַ לאָנגע צייט.

אין די לעצטע יאָרן פאַרן חורבן איז געעפנט געווארן אַ פּוילישע פּרעבל־שולע פאַר אידישע קינדער. איר אָנפּירערין איז געווען נאטאָנזאָן. נישט קוקנדיק אויף דעם אַרײַנדרינגען פון דער פּוילישער שפּראַך אָלץ מער אין די אידישע הייזער, האָט דער פּוילישער קינדער־גאָרטן נישט עקזיסטירט מער ווי אַ יאָר. דאָקטער דער „שלום עליכם" גן ילדים האָט אָנגעהאַלטן זיין עקזיסטענץ דורך דער ליבשאפט און מיטהילף פון די עלטערן.



פּייערונג פון קינדער גאָרטן ביים „התחיה" אין יאָר 1938.



השגחת יתומים און קינדער־הים אויף ג׳ שבועות אויספלוג אין וואלד.

(אין צענטער דער אנ׳ פירער יעקב סאביאש)

פאר־שולע

אין 1909 איז געעפנט געווארן א שולע צו לערנען פאכן די ארעמע קינדער מייסטנס פון תלמוד־תורה. די פאך־שולע האט זיך גרעפנען נעבן ה. מ. ארלאווסקי׳ס פאבריק פון גיסעריי און שלאסעריי, וואס האט געדינט פאר פראקטיק. די שולע איז אנטשטאנען מיט דער הילף פון דער געזעלשאפט יק״א און מיט דער איניציאטיוו פון ה׳ סענדער־מיכל בושאזא. די פאכן זיינען געווען: שלאסעריי און סטאלעריי.

אין א קורצער צייט האט די שולע זיך דערווארבן א גוטן נאמען, ווייל זי האט געגעבן אירע שילער א גוטע צוגרייטונג צום לעבן. קינדער האבן ליב געהאט די אויפאראם פון דער שולע: שווארצע סחורה מיט בלויע זוימען־עקן. אינשעניר ראזענבערג, א גראדואירטער פון ווארשעווער וואוועלבערגס טעכנישער שולע, איז געווען דער פירער. די אלגעמיינע למודים, אויסער די פאכן, זיינען באשטאנען פון רוסיש און אריפמעטיק. זייער לערער איז געווען ה׳ באגאצקי. י. שיינקאפ און י. ענאוויץ האבן גלעלערנט תנ״ך און העברע־איש. עס איז דאן אנטשטאנען א פארשלאג: צו אריבערפירן אהין די קינדער פון השגחת־יתומים און די תלמוד־תורה גראדואירטע. דער פלאן איז נישט רעאליזירט געווארן. נאך 4־5 יאר האט די מדרגה פון דער פאך שולע אנגעפאנגען צו ווערן נידעריקער און נאענט צו דער ערשטער וועלט־מלחמה האט זיך די שולע פארמאכט. נאך פאר דעם האט מען פרובירט עפענען אן אנשטאלט אויפן זאיאוד צו לערנען שמידערייי מיט ארעמע קינדער.

25טער יובילייי פון דער פאבריק אויסצובילדן טעכניקער און מאשיניסטן, געגרינדעט פון מאיר ארלאווסקי.
אויף דעם ביכל געפינען זיך: בובטשק עפענער, האלצמאן, זיידענשטאם, גלינקא, סאביאש, בלומאוויץ, י. סאפירשטיין, שפרה צירמאן, לייבל סאפירשטיין און נאך אנדערע. אונטן רעכטס און לינקס די נעביידעם פון דער שולע, ביי די זיידן די מאשינען אין מיטן אן אנבליק פון דער שטאט לאמזשע.





אַקטיאָרן אין זייער ראָל.
(רעכטס): י. איבערי, דירעקטאָר זיסקינד און ל. יאשינאָווסקי.

די געשיכטע פון אידישן טעאַטער אין לאָמזשע

נאָכן דורכפאַל פון דער רוסישער רעוואָלוציע אין 1905, ווען די רעפּרעסיעס איבער די אָקטיוויסטן און פאַרדעכטיקטע סאָציאָליסטן, בונדיסטן און פּועלי־ציוניסטן האָבן זיך געשטאַרקט מצד דער צאַרישער מאַכט, האָט די רעוואָלוציאָנערע יוגנט אינגעשרומפן איר טעטיקייט אין קליינע געהיימע קעמערלעך, וואו עס זיינען געקומען צום אויסדרוק מיינונגען, שטרעבונגען און אידעאָלאָגיעס וועגן פאַרשידענע פּראָבלעמען פאַר דער צוקונפט פון דער מענטשהייט בכלל און פון אידישן פאָלק בפרט.

אין יענער צייט איז אָנגעקומען קיין לאָמזע אַ טרופּע מיט וואַנדערנדע אָקטיאָרן, וועלכע האָבן פאַרגעשטעלט אי־דישע ספּעקטאַקלען (פאַר דער צאַרישער מאַכט האָט עס געהייסן "דייטשישער טעאַטער", צוליב דעם פאַרדייטשטן אידיש, אין וועלכן זיי האָבן געשפּילט אין איז געווען דערלויבט אַלס קולטור־פאַרשפּרייטנדער פאָקטאָר). אָט די פאַרשטעלונ־ גען אין צאַכאַנסקי'ס טעאַטער האָבן אויפגעוועקט אין דער יוגנט דרימלענדיקע כוחות און ס'איז געגרינדעט געווארן אַ גרופּע אַמאַטאָרן פון אידישן טעאַטער. די מער אויסגעצייכנטע צווישן זיי זיינען געווען: ראובן מאזור, רחל־לאה פלאטוי (אימא אין אַמעריקע), אַלטע וואלאוויץ, חיים־זעליג וואלאוויץ, גיטל גאלדינג, אברהמ'ל באַגושעוויץ, א. אַנד. די ערשטע פאַרשטעלונג האָט געזאָלט זיין "שולמית" פון א. גאָלדפאדען. נאָך לאַנג־דויערנדע הכנות איז אויפגעפירט געווארן די אָפּע־ רעטע "שולמית", וועלכע האָט געמאַכט אַ קאַלאָסאַלן איינדרוק. די גאַנצע משפּחה וואלאוויץ האָט זיך ארויסגעוויזן פאַר אַ טאַלאַנטירטער צו טעאַטער־קונסט.

דראַמאַטישער אַמאַטאָרן־קרייז ביים „הזמיר"

נאָך דער אינטערדרוקונג פון דער רוסישער רעוואָלוציע האָט דער אינטעליגענטער טייל פון דער פּוילישער באַפעל־ קערונג גענומען בילדן קלובן און קרייזן, וואו דורך פאַר־ שידענע קולטור און קונסט אונטערנעמונגען זיינען געקומען צום אויסדרוק די געפילן און שטרעבונגען פון פּוילישן פאָלק.



מיטגלידער פון „הזמיר"
וואָס האָבן זיך באַטייליקט
אין דער פאַרשטעלונג פ
„יאַנקל דער שמיד".
אין דער גרופּע געפינען זיך
וואָלאָוויץ, סאַרקעס, קליין, קא
הינדע ראָשפילד, י. נייפאָוי
משה גאָלדמאַן, מענדל צאכ
נאָוויץ, לוסטיג, זילבערנאג
זוסמאַנאָוויץ, ראכלין (נעמס
פון די איבעריקע אומבאַקאַנט



העברעאישע דראַמאַטישע סעקציע ביים „התחיה" אין יאָר 1917.
שטייענדיק (רעכטס): חיים יצחק גלינקא, רבקה מלינאַרצקי, צארקע, באַבראָווסקי, יעקב סאַפירשטיין. זיצנדיק: נפתלי ווייסבערג, יעקב קאָווקאָוויץ (נריה), יעקב פּיאַנטניצקי (גבעולי), פּענינער (סאַפירשטיין), יצחק סטריקאָווסקי.

אַמאַטאָרן-קריזיס אין דער צייט פון רייטשישער אָקופּאַציע, 1916—1918

אין יענע יאָרן, וועו ס׳זיינען אַרגאַניזירט געוואָרן פאַר־טייען צווישן דער אידישער באַפעלקערונג, האָט יעדע פאַר־טיי געהאַט אירע קריזיז פאַר ליטעראַטור, דראַמע, א. א. וו. דער אַמאַטאָרן קריזיס האָט נישט געהאַט קיין באַפאַרבונג פון קיין פאַרטיי, נאָר פאַר ריינער טעאַטער־קונסט.

נייע שטערן דערשיינען דאָן אויף דער אידישער בינע אין לאָמזשע: י. מלינאַרצקי, הערשעלע וואָלאָוויץ, חיים וואָ־לאָווסקי, שרה גאָלדשטיין. דער צוזויפקום־פלאַץ איז געווען ביים שניידער יאשינאָווסקי אויפן „נייעם מארק", וועלכער איז געווען אַליין אַן אַמאַטאָר, פון די ערשטע פאַרשטעלער פון „שולמית". צוגלייך מיט אים האָבן זיינע קינדער אויך באַזוכט ניגונגען צו דער בינע. הערשעלע וואָלאָוויץ, בא־זיצנדיק בריסיטע ידיעות אין מוזיק און פיינעם טאַלאַנט פאַר דראַמע, ווערט די צענטראַלע פיגור פון דעם אַמאַטאָרן קרייז. ער אָרדנט איין קאָנצערטן, גרינדעט כאָרן, שרייבט אייגענע קאַמפּאָזיציעס, פאַרנעמט דעם פלאַץ פון דיריגענט ביים חזן הירשאָוי. אויסער די פירנדע ראָל פלעגט ער אויך אַליין אויספירן מיטן גרעסטן דערפאָלג טראָגישע, דראַמאַטישע און הומאָריסטישע ראָלן פון גאָרדאָנ׳ס פיעסעס, טראָץ דעם האָרב אויף זיין פלייצע. א סך פראָפעסיאָנעלע אַק־טיאָרן פלעגן מקנא־זיין הערשעלע׳ס טאַלאַנט. דער אַמא־טאָרן קרייז האָט פאַרגעשטעלט אין יענער צייט אין צא־כאנסקי׳ס טעאַטער־לאָקאַל: דעם „ישיבה בחור", „א אידישע האַרץ", „גאָט, מענטש און טייוול", „כאַסיע די יתומה", א. א. אויסערלעכן גלאַנץ האָבן צוגעגעבן צו די פאַרשטעלונגען דער דייטשיש מילימעטרישער אַרקעסטער מיטן אידישן קאָפּעלע־מייסטער שטאַלקאָפּ, און די אידישע פייער־לעשער מיט זייערע מעשענע גלאַנציקע היטלען, וועלכע האָבן „באַוואָכט" דעם איבערגעפאָקטן טעאַטער.

יעדער שפּילער איז געווען אויסגעציכנט, א „שטערן" אין זיינע ראָלן: מלינארציק (פאַטאַגראַפיסט בערנאַרדי), אַלס ליבהאָבער; הינדע ראָטשילד — אַלס דערבאַרעמדיקע מו־טער; שרה גאָלדשטיין איז געווען באַליבט ביי די צושויער מיט איר אַרציקייט און פיינעם געפיל; רייזקע מאזור (איצט — פרוי ווייסאָצקי אין ישראל) מיט איר סאָפראַנע שטימע; יאַשינאָווסקי — אַלס סופליאר; ניימאָוויץ — אַלס רעזשי־סאָר און סופליאר. ער האָט אַליין אָנגעשריבן א פאָרשטע־לונג, „טרעקאָליער האָטעל", לויטן טעאַטער־שטיק „בערדי־טשעווער האָטעלן" פון שלום עליכם, וועלכע די אַמאַטאָרן גרופּע האָט מיט דערפאָלג אויפגעפירט אייניקע מאָל.

אין צייט פון פוילנס זעלבסטשטענדיקייט

אין אָנפאָנג פון פוילנ׳ס זעלבסטשטענדיקייט צייכנט זיך אויס די דראַמאַטישע סעקציע פון פּועלי־ציוניסטישער אַרבע־טער־היים, רזשאַנדאָווֹ גאָס. אין מיטן פון די הייסע וויכוחים וועגן די וואַלן צום ערשטן פוילישן סיים שטעלט פאָר די דערמאָנטע סעקציע ביי צאכאנסקי׳ן „די געבראָכענע הער־צער" מיט גרויס דערפאָלג, צו וועלכן עס האָט בייגעטראָגן דר. ש. יוריס, וויילנדיק דאָן אין לאָמזשע אלס דעלעגאַט פון פּ. צ. צ. ק. ער האָט דערבי געהאָלטן אַן אינהאַלטסריכע רעדע וועלכע האָט באַגייסטערט דעם עולם. אין יענער צייט האָט זיך צוריקגעקערט פון דער דייטשישער געפענגעניש דער מאָלער פנחס זיידענשטאדט, וועלכער האָט זיך געווידמעט דעם אידישן טעאַטער. ער האָט געשפּילט הויפט־ראָלן אין „דאָרפס־יונג", „פישקע דער קרומער", צווויי קונילאָמל, א. נ.

לאמזשער אמאטארן אין א פארשטעלונג פון „די מוטער" פון דוד פינסקי מיט דער באטיליקונג פון אסתר־רחל קאמינסקי.

ערשטע רייע (דערכט) שטייענדיק: נאלדבערג, גיטל ראשטילד, חיים וואלוווסק׳, כיניץ, אברהם אפענבערג, יצחק מאזור. צווייטע רייע: הינדע ראשטילד, יעקב מלינארציק, הילדא זילבערשטיין, אפטר רחל קאמינסקי, אלטקע פרשטענבערג (פערלבערג), שרה גאלדשטיין (טשעזל).

אסתר־רחל קאמינסקא אין לאמזשע,
1926—1918

לאמזשער בירגער־קלוב, וואס האט געטאן פיל פילאנט־ראפישע ארבעט, האט געשטיצט דעם לאמזשער דראמאטישן אמאטארן־קרייז און האט געהאלפן אויפפירן אין צאכאנסקי׳ס „רעדוטא" טעאטער וועלט בארימטע פיעסן ווי: „דער פאטער" פון סטרינדבערג, „אירא מירצאווא", „אנא קארענינא". דער קרייז האט פארבעטן קיין לאמזשע צו שפילן מיט די אמאטארן די באוואוסטע ארטיסטקא אסתר־רחל קאמינסקא מיט איר טאכטער אידא און איר גאנצן אנסאמבל. זיי האבן אויפ־געפירט אין לאמזשע די באוואוסטע טעאטער־פיעסן אין וועלכע א. ר. קאמינסקא האט זיך אויסגעצייכנט: „מירעלע אפרת", „די שחיטה", „טערעזא ראקין", א. אנד.

אסתר־רחל קאמינסקא׳ס שפילן צוזאמען מיט די אמא־טארן האט שטארק באגייסטערט די שפילער, זיי האבן דאס באטראכט פאר א וויכטיקער געשעניש. דאס איז מגלעלעך געווען צוליב דעם גוטן ווילן און ענינות פון דער גרויסער ארטיסטין.

א טראגישער צופאל האט נאך מער צוגעבונדן א. ר. קאמינסקא צו לאמזשע. איר מאן, אברהם־יצחק קאמינסקי, איז אין יאר 1918 געפאלן אין א ווינטער־טאג פון וויסאקי־מאזא־ווייצק קיין לאמזשע. ער האט זיך פארקילט אויפן וועג און איז ארויין אין אידישן שפיטאל אין לאמזשע און דארטן געשטארבן. די לאמזשער אמאטארן האבן אים אינגאנצן באדנדט א גרויסע לוויה דר. גאלדלוסט האט אים מספיד געווען. איינעקע מאל איז א. ר. קאמינסקא נאך דעם געקומען קיין לאמזשע שפילן טעאטער פאר רייז פילאנטראפישע צוועקן. אפילו פאר א נייעם „גדר" ארום בית עלמין. זי האט פאר דעם צוועק געשפילט „די מוטער", פון פינסקי. צום אויפשטעלן א מצבה אויף איר מאנ׳ס קבר איז זי געקומען מיט איר גאנצער משפחה.

אין יענער צייט האט אליעזר שאפירא איינגעלאדן פון ווארשע דעם ארטיסט יצחק נאזשיק, וועלכער האט געשפילט מיט די אמאטארן אין דעם „דיבוק". דער דערפאלג איז געווען נישט קלענער ווי פון פראפעסיאנעלע שפילער.

אויפזעקונג פון דער מצבה אויפן קבר פון בארימטן אקטיאר אברהם יצחק קאמינסקי אין יאר 1918.

רעכטס: רייזקע מאזור (וויטאצק), כיניץ, פידער, י. מלינארציק, צווי פון דער פאמיליע קאמינסקי (פון וואשע), ז. וויסאקווסק׳, פארוואלטער פון דעם קאמינסקי סטעטער אין וואשע, דאזע־פינדל, יוסף קאמינסקי (זיין זון), אסתר־רחל קאמינסקי, אידא קאמינסקי, די שוועסטער פון פארשטארבענעם א. אפענבערג, אלטקע פרשטענבערג און הינדע ראשטילד.



דראמאטישע סעקציע ביים ארבעטער היים.

ערשטע רייע (רעכטס) שטייענדיק: מ. בראנשטיין, מיכל בוכבינדער, יעקב צוקערשטיין, עזרייעוויץ, מיכל ברעקמאן, קאפלאנסקי, פרענקעל. צווייטע רייע: לאה קרעמער, חיים וואלאוסקי, יצחק לעווינסקי, הערשל וואלאוויץ, שיינע ברוקארוש. דריטע רייע (אונטן): גאלדשטיין, שמייגמאן, רבקה ברוידר, אסתר וואלאוויץ, אלטקע פערשטענבערג, פרומקע שיינקאפ (לעווינסקי), יעקב פערעלבערג.

אויסגעוואנדערטע שטערן

חיים וואלאוסקי איז געווען א טאלאנטירטער פידל־שפי־לער און בינע ארטיסט. זיין לערער פאר פידל־שפילן איז געווען ה' פידלער, מיט וועמען ער פלעגט שפילן אין פויליש־קינא־טעאטער מיראזש און אויף קאנצערטן. דעם טאלאנט צו דער בינע האט ער גע'ירש'נט פון זיין פאטער, יואל דער בדחן, בארימט מיט זיין טאלאנט, וואס ער פלעגט בייזן אויף חתונות און פלעגט באוואנדערט ווערן פון די צישויער. נאך הערשעלע וואלאוויצ'ס עמיגרירן קיין אמעריקא איז חיים וואלאוסקי געווען די טרייב־קראפט פון אמאטארן קרייז בכלל און פון דער דראמאטישער סעקציע ביי די פועלי־ציון בפרט: אלס ארגאניזאטאר־רעזישיסאר האט ער צוגעצויגן נייע כוחות צו דער לאמזשער בינע: אסתר וואלאוויץ (איצט אין אמעריקע), יצחק מאזור, אלתר זאלאנץ, מאקס טוכוועבער (איצט אין ישראל) און אלטקע פערשטענבערג (וועגן איר א באזונדערע כאראקטעריסטיק). אונטער זיין לייטונג האט דער אמאטארן־קרייז געווארבן אויפצופירן די סאמע ערנסטע און וויכטיקע טעאטער פיעסן ווי „תקיעת כף" די „פוסטע קרעטשמע", א. א. וו. חיים וואלאוסקי עמיגרירט שפעטער קיין ארגענטינע, וואו ער גייט אן מיט זיינע טאלאנטירטע טעטיקייטן.

אלטער מאעל, וואס האט פריער געהאט אנגעשריבן א באנד לידער, דערשיינט אלס פיעסן־שרייבער. ער פארפאסט א פארשטעלונג אין 5 אקטן „אהן א היים", אן אפשפיגלונג פון לעבן פון די פלימים אין דער ציים פון דער ערשטער וועלט־מלחמה. א. מאעל עמיגרירט שפעטער קיין אמעריקע, וואו ער שפילט אין מארים שוואַרצ'ס טרופע אין „דיבוק". נאך א דראמאטורג האט דאן זיך באוויזן — אליעזר שאפירא. ער איז געווען דער ערשטער איניציאטאר פון דעם אמאטארן־קרייז אין לאמזשע, וועלכער האט צווישן פילע אנדערע אויך אויפגעפירט זיינע א פארשטעלונג.

דער בונדישער „גראסער קלוב" האט אויך געהאט א דראמאטישע סעקציע וואס האט זיך אויסגעצייכנט הויפט־עכלעך אין שפילן איין־אקטערס.

גלייך נאך פוילנ'ס באפרייאונג ווען עס האבן געבלאזן פרייעווינטן אין פוילן האט די דראמאטישע סעקציע אויפ־געפירט אין צאכאנסקי'ס טעאטער א פיעסע אין 3 אקטן „א קרבן פון דער קאפיטאליסטישער ארדענונג", געשריבן פון ה' סאבאטקי און נאטקע זבינאוויטש.

אויסגעצייכנט אין דער דראמאטישער סעקציע פון בונ־דישן קלוב האבן זיך די שפילער משה ראכלין, חיים זבי־נאוויטש, י. ליבערמאן און נעמי פיגא (הינט מרס. זעכ־נאוויטץ אין אמעריקע).

רייזקע מאזור

זי האָט זיך אויסגעצייכנט מיט איר טאַלאַנט פאַר דער בינע אָבער נאָך מער מיט איר סאָפראַנאָ־שטימע מיט וועלכער זי פלעגט אויפטרעטן סאָלאָ אויף קאָנצערטן אין „התחיה“ אָדער אין דוטן מיט זימקע צעשלוק. זי פלעגט באַגייסטערן די צוהערער. ווען זי וואָלט געהאַט טעאַטראַלע אויסבילדונג, וואָלט זי דערגרייכט די גרעסטע מדרגה אָלס אַרטיסטין. איצט איז זי פרוי וויסאָצקי אין ישראל, אַ שוועגערין פון מ. מאַרגאָלעס, דער בעסטער אַקטיאָר אין דעם אָנסאַמבל פון טעאַטער „אהל“.

אַלטקע פערשטענבערג

נאָך אין דער יוגנט האָט זי אַרויסגעווייזן אירע פעאיקייטן אין קינדערשע פאָרשטעלונגען. אַרײַנטרעטנדיק אין פּועלי ציון האָט הערשעלע וואָלאָווייץ און חיים וואָלאָווסקי איר אַרײַנגעצויגן אין דראַמאַטישן קרייז. זי האָט גלייך אַרויסגעווייזן זייער גרויסן טאַלאַנט. פראָפעסיאָנעלע אַרטיסטן האָבן נישט געוואָלט גלויבן, אַז זי איז אַן אַמאַטאָרן־שפּילערין. א. ר. קאַמינסקאָ האָט איר אָנגעטרויט צו שפּילן מיט איר צוזאַמען ערנסטע ראָלן אין „מירעלע אפרת“ און אין „די שחיטה“. זי האָט נישט אָנגענומען דעם פאָרשלאָג אַרײַנצוטרעטן אין קאָמינסקאָס אָנסאַמבל. אָבער דעם האָט זי אויסדערוויילט צו זיין אין ישראל. איצט איז זי פרוי פערעל־בערג.

יצחק עברי

יצחק עברי (איצט אין ישראל) האָט באַזעסן אַן אײַנגעבוירענעם טאַלאַנט צום טעאַטער. נאָך אין זײַנע אינגלי־יאָרן, אין חדר, האָט ער פאָרגעשטעלט „שלמה המלך“, „גלית הפּלשתי“. צו 16 יאָר שטעלט ער פאָר אַן אײַגענעם ספּעק־טאַקל, אין זײַן געבורט שטאָט נאָווהאָגראָד: „אַ בן יחיד צע־רייסט זיינע קייטן“. שפּעטער פירט ער אויף אין לאָמזשע „דער בעל תשובה“. דאָס לעצטע איז אַן אָפּשפּיגלונג פון זיין אייגענער לאָגע, וואָס ער דאַרף זיך פאָרשטעלן פאַר אַ פרומען בחור אין זיין הויז. ער ארגאַניזירט אין לאָמזשע דראַמאַטישע קרייזן אין שפּילט אַליין אין פיל טעאַטער פאָרשטעלונגען, נאָר אַמאַטאָרן האָבן דאָן געשפּילט מיט אים: יאָלאָבינסקי, חן, אסתר וואָלאָוויץ, אָפענבערג, חיניץ, יאשינאָווסקי לייבל, דירזשאָר זיסקינד, דבורה לוצקי, די שוועסטער ראָטשילד, א. נ. י. עברי איז אײַנגעלאָדן געוואָרן צו שפּילן אין „יונג טעאַטער“ פון מיכאל ווייכערט, אָבער ער האָט אויסגעקליבן צו זיין אין ישראל.

ביים סוף

אין די לעצטע 10 יאָר פאָרן חורבן איז שוין נישט געווען אין לאָמזשע קיין אַמאַטאָרן־קרייז, נאָר די וואָס ביי די לערן אינסטיטוציעס אָדער ביי „החלוץ“, „השומר הצעיר“, „בונד“, „פּועלי ציון“. פראָפעסיאָנעלע אַקטיאָרן פלעגן צייטנ־וויז אַראָפקומען און שפּילן. זיי פלעגן שטענדיק האָבן פיל צושויער. די טאַלאַנטירטע אַמאַטאָרן זיינען מייסטנס אַוועק קיין אַמעריקע, ארגענטינע און ארץ ישראל. די שלעכטע עקאָנאָמישע לאָגע און די פּאָליטישע גזרות אויף דער אידי־שער באָפעלקערונג האָבן דערדריקט דעם שפּיל־גייסט ביי די אידן.

דראַמאַטישע סטודיע ביים „אַרבעטער היים“, 1917.

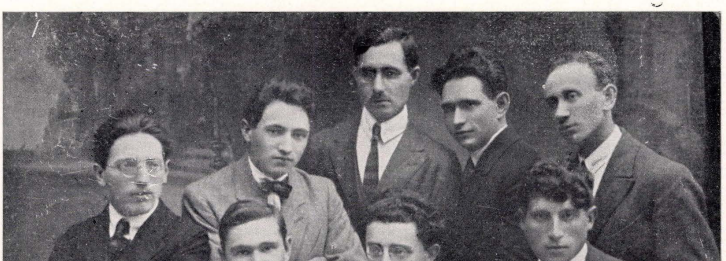
ערשטע רייע (רעכטס) שפּיינדיק: א. נייַמאַנאָוויץ, דוד מאַהל, אַלטער פּלייַשער, קאַץ, ברוכאַנסקי. צווייטע רייע: ח. מארציק פרומקע שייַנקפּ (צעוונסקי), ד. אנס, א. עווריעווץ, ג. שפּיי[illegible]ן, יעשענאָווסקי. דריטע רייע (זיצנדיק): חיים וואָלאָווסקי, הערשל וואָלאָוויץ, דר. ש. יורים (דאָן געווילט אין לאָמזשע), משה פירער מיט זיין טאָכטער, און יאָסל עווריייעוויץ.



לאמזשער שרייבער און צייטונגען

פון די פילע לאמזשער קארעספאנדענטן אין לעצטן דור האבן זיך ארויסגעהויבן וואלף־בער דראזדאווסקי, אגענט פון וואַרשעווער „הייַנט", און פייוול־שכנא פאמאניק, וועלכער פלעגט שיקן קארעספאנדענציעס וועגן לאמזשער אידישער גע־ מיינדע אין „הצפירה" און אידיש צייטונגען. אין די לעצטע יארן האט זיך אויסגעצייכנט שמחה סאפירשטיין מיט־רע־ דאקטאר פון „לאמזשער שטימע", וועלכער איז אויך געווען אקטיוו אין ארגאניזירן האנטווערקער א. אנד. ער האט באזעסן אן אפענעם אויג אין א שארפע פעדער און איז אזוי ארום געשטאנען אויף דער וואך צו רעאגירן מיט שטאלץ אויף יעדער נעגאטיווער דערשיינונג אין אידישן לאגער און אויך אפטיילונג וועגן דער תלמוד תורה). ער האט געהאט גליק וואס די צייטונג האט נישט געווארט ארויסגעבן זיין אמת'ן נאמען, אנדערש וואלט מען פון אים די פרנסה צוגענומען און פארשריבן אין חברה־קדישא־פנקס צו ווערן באגראבן „קבורת חמור", ד. ה. נעבן פארקאן פון בית עולם.

פאלגנדע זיינען די נעמען פון די שרייבער, וואס האבן פארשפרייט דעם נאמען פון לאמזשע, לויטן אלף־בית: י. ברבנאל, זיין אמת'ער נאמען איז אברהם־יצחק בן א. לעווקאוויץ — ראשי תיבות — אברבנאל, „הצפירה" אין „המליץ", 1877, 1878. — בזשאזשווסקי א. ג. — א יעדוואב־ נער, היינט אין ישראל — „הצפירה", 1894. זיין זון יוסף באגוזשווסקי — דאקטאר אין פתח־תקוה, זיין אייניקל איז געווען א קעמפער אין דער באפרייאונג'ס באווגונג אין מאנדאט־צייט, געזעסן אין טורמע פיל יארן. — בארביץ



יונגע אידישע שרייבער וואס האבן ארויסגעגעבן דעם „טייפון".

פון רעכטס צו לינקס שמייענדיק: פאסעסארסקי, פיקאל, ח. גלישינסקי, פרידמאן (היינט ח. וואלף אין ארגענטינע), א. נייפאוויץ (ריוועס). זיצנדיק: ש. זאראמב, אהרן מארק און יחזקיאל שטייגמאן.

צווישן דער פוילישער געזעלשאפט. א צוויטער צו אים איז געווען ליאן בלאווט פון „השומר הצעיר".

אויך אין פריערדיקן דור האבן נישט געפעלט קיין קארעספאנדענטן פון לאמזשע. לויטן שרייבער לעווקאוויץ (אברבנאל), „הצפירה", 1878, נומ. 1, איז לאמזשע געווען אין יענע יארן א קהילה מיט געארדנטע אינסטיטוציעס, אין קא־ רעספאנדענציעס דערשיינען זעלטן אין דער פרעסע וועגן איר איוס מאגגל אין מאטעריאל. קהילות מיט מחלוקת'ן שטעלן צו געניג מאטעריאל, לאמזע דאקטאר איז געווען א שטאט פון שלום ושלוה, אחדות וריעות...

פונדעסטוועגן האבן מיר פארצייכנט 40 שרייבער פון לאמזשע אין דר בעגדער פון „המליץ", „הצפירה" און „הכרמל". איניקע מיט זייערע אמת'ע נעמען און אנדערע אונטער פסעוד־ דאנימען, כדי נישט צו ווערן פארפאלגט פאר זייערע קריטי־ קירנדע בריוו, ווי עס געטראפן מיט עקיבא סלאנימסקי, וועלכער איז ג'רודט'ס געווארן פאר א קארעספאנדענציע אונטערן פסעודאנים סמולינסקי (מער ווען דעם אין דער בנימין, „הצפירה" 1881 — ביסקא א. ל. „הצפירה" מייסטנס אין 1900. — בערמאן ברוך־יצחק „המליץ" 1884 — דאמאוויץ יצחק, פאטער פון פירער פון ציוניסטישער באווגונג אין לאמזשע, איז געווען אן איבערגעבענער ציוני, משכיל, מטיף אין פיל חברות — „המליץ" 1890. — דאמאביץ אב־י, א. דאמאוויץ, אב־י ראשי תיבות אברהם בן יצחק, הויפט פון ציוניסטישער באווגונג „התחיה", רעדאקטאר פון „לאמזשער שטימע". ערשטע קארעספאנדענציע אין „המליץ", 8 נאוועמ־ בער 1896 וועגן די עוולות אין רעקרוטירונג־סדר, וואס אפילו די ארעמע, אפט איינציקע שפייזערס פון משפחות ווערן גענומען צו מיליטער־דינסט אנשטאט די רייכע, וואס בלייבן אין זיערע היימען. — היילפערין אייזיק, „המליץ", 1900. — יאקאבי י. ל. „המליץ" 1900. — כהן ב. — בנימין כהן, זאבלודאוויץ רב'ס א זון, ה. שנעיאק'ס איידעם פון זאמבראוו, „המליץ" 1895. ער האט פיל געליטן פון דעם וואס זיין זון מיטן נאמען „חיים פול" איז נישט געווען ביים קלארן זינען. — לעוויטאנסקי אברהם־יעקב, פסעוודאנים „לעווי־

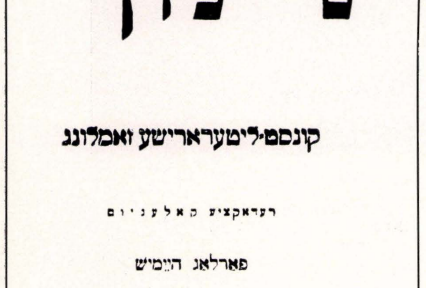
טאן", „המליץ" 7טן מאי 1881, „הצפירה" ט' בשבט 1883. — לעווקאוויץ יעקב־אברהם, פריער דערמאָנט, אברבנאל. — לעוואוויץ נחמיה שמואל, געשטאָמט פון קאלנא, „הצפירה" 1879 און ווייטער, באָוואוסט אין אַמעריקע אלס זאַמלער פון אידישן הומאָר, מחבר פון ספרים „השומע יצחק", „ספר שעשועים" און ביאָגראָפיע פון ר' יהודה־אריה פון מודינא. — מילער — לבנון 1872. נייַמאַרק א. — המליץ 1883. סלאָנומסקי עקיבא, העברעאישער און רוסישער לערער אין רייכע הייזער — המליץ 1880. סמאלונסקי עקיבא, פריער דערמאָנט. פינגאלד בן־ציון — „הצפירה" 1883. פריימאן אברהם־יוסף — „הצפירה" 1880. — פריינקל יצחק־לייב — „הכרמל" 5טן יאָר ה' אדר 1864. — קאטלער — „הצפירה" 1893. — קלאצקאוסקי ישראל, אַגענט און קאָרעספּאָנדענט פון לאָמזשע און איר סביבה — „הצפירה" 1896 — רוזאָטקע־ווייץ בנימין — „הצפירה" 1884, נומ. 33 וועגן די אָפּטע שרי־פות אין שטאָט.

פּסעוודאָנימען

פאָלגנדע פּסעוודאָנימען געפינען זיך אין די העברעאישע צייטונגען פון צווייטען העלפט פון 19טן יאָרהונדערט: אב־סאָן — מסתמא אברָאמסאָן — „המליץ" און „הצפירה". — „איש פלוני וכהן", אָדער „פלוני וכהן" — אָלתר כץ, פריער דער־מאָנט. — אי"ש אמ"ת — „הצפירה" תרנ"ח. — א"ך ב. — „הצפירה" 1896. — בן עיר — „הצפירה" תרנ"ו־נ"ז. — בן פורת — המליץ 1870 ד' באָוגוסט. — גר־יתושב — „הצפי־רה" תרנ"ח ו' בשבט. — חובב ציון, „המליץ" 1894. — נ. ס. — „המליץ" 28 במאי 1894. — מ. מ. — „המליץ" יוני 1891, „הצפירה" ט"ו שבט 1896. — פלוני — „המליץ" 27 יאנואָר 1894. — „זה־שמי", דאָס איז מסתמא געווען שמואל־נחמן יאקאבי — „הצפירה" 1886. — ל. — ב„הצפירה" 1897, א. א. הצופה — „הצפירה", תרנ"ה, נומ. 166.

„טייפון" — קונסט־ליטעראַרישע זאַמלונג

ש. זאראמב'ס הויז איז געווען אַ קלוב־אכסניה פאַר יונגע ליטעראָטן אָדער פאַר די וואָס האָבן געהאָט די אומרו, אַמביציע צו זיין אַ ליטעראָט. זיי האָבן אין זאראמב'ן געהאָט אַ פאָטער אין אַ מדריך. זיין מיינונג איז געווען אָנגענומען, ווייל זיינע לידער זיינען דאָך שוין געדרוקט געווען אין ווארשעווער „אַלמאַנאַך". וועג אהרן מאָרק איז צוריקגעקומען פון ווארשעווער אוניווערזיטעט, איז אין זיינעם אַ שמועס מיט ש. זאראמב צייטיק געווארן דער געדאַנק אַרויסצוגעבן אין לאָמזשע אַ זאַמל־בוך פאַר ליטעראָטור. נאָך פון פריער זיינען מיר ביידע, מאָרק און איך, געווען טעטיק אין פּועלי־ציון און אין זשורנאַל „האָמער". צו אונז איז צוגעקומען דער יונגער ח. וואָלף, וועלכער איז איצט אין ארגענטינע, וואו ער האָט אַרויסגעגעבן די ביכער: „די סאָציאָליסטישע מאַראַל" און „דער ביאָלאָגישער באָגריף פון מענטשן אין דער געזעלשאַפט", און ירחמיאל שטיגמאַן, אַ פּיין פילנדער יונגערמאַן מיט אַ פּאָעטישער נשמה. פון צייט צו צייט פלעגן דערשיינען זיינע שירים אין „לאָמזשער שטימע" און אין אַנדערע צייטונגען. נאָך אייניגער איז צוגעשטאַנען — דער מאָלער חיים גלישינסקי. אַזוי אַרום האָט זיך געגרינדעט אין לאָמזשע אין 1923 די ליטעראַרישע זאַמלונג, וואָס לויט דעם ליטעראַרישן גייסט פון יענער צייט האָט מען אַ נאָמען געגעבן „טייפון".



נישט גלויבנדיק אין אונזערע אייגענע כוחות, האָבן מיר אָלע עשריבן אונטער פּסעוודאָנימען. ווי גרויס איז אַבער געווען אונזער איבעראַשונג, וען מיר האָבן געלייענט אַ פאָזיטיווע אַפּשאַצונג פון „טייפון" מיט זיינע מיטארבעטער. 30 יאָר זיינען שוין אַריבער פון יענעם באַשיידענעם אָנפאַנג אין ליטעראַרישער שאָפונג. נאָך דעם איז יעדער פון אונז געווען אין זיין ווינקל. אהרן מאָרק האָט זיך אויסגעצייכנט אלס איבערזעצער. ער איז אין 1934 געשטארבן אויף זיין

34טן יאר אין ווילנע. שמואל זאראמב און ירחמיאל שטיגמאן זיינען אומגעקומען דורך די נאצים.

אהרן מארק

אינערלעך און אויסערלעך שטורמיש און אן א פגם. פון זיין יוגנט געשריבן פערזן מיט גראמען. באזעסן א גרעסערן טאלאנט פון אויסדרוק אין העברעאיש אין פויליש ווי אין אידיש. דערצויגן געווארן איז ער אין א רעליגיעז־נאציא־נאלער הויז, וואס אן אריסטאקראטישער תן האט עס באצירט. אין דאס איז איבערגעגאנגען בירושה. זיין אינגערער ברודער, בערל מארק, איז געווען א שרייבער־דענקער, קולטור־עסקן שפעטער — דער הויפט פון אידישן היסטארישן אינסטיטוט אין פוילן. נאך אלס תלמיד האט אהרן פארנומען אן ארט פון א מדריך פון יוגנט אין פועלי־ציון, וואו ער האט אויך אנגעפאנגען זיין ליטעראריש טעטיקייט.

זיין פאלקאמענהייט האט ער דערגרייכט אין איבערזע־צונגען: 10 בענדער „זשאן קריסטאף" פון ראמען ראלאן; אייניקע שריפטן פון קנוט האמסאן, א. אנד. אייניקע פון זיינע איבערזעצונגען זיינען פארבליבן נישט געדרוקט. אייניקע לידער פון וועריין, באלדער און קראשינסקי האט ער איבערגעזעצט אין אידיש. ער האט אויך ארויסגעגעבן א גאנצן אידיש־פוילישן ווערטער־בוך. פאר זיין שטורמישן גייסט איז עס אבער נישט גענוג געווען. גיט ער זיך איבער צו פארשן די אידישע ליטעראטור כדי צו דינען די אידישע שולע, פאר וועלכער ער באארבעט די שאפונגען פון מענדע־לע און שלום עליכם.

פון וואשעווער אוניווערזיטעט, וואו ער שטודירט גע־זעצגעבונג אין ליטעראטור, קומט ער קיין ווילנע, וואו ער פארנעמט אן ערשט־קלאסיקן ארט אלס לערער אין רעאל־גימנאזיע פון צ. ב. ק. (צענטראל בילדונגס קאמיטעט) אין אין ליצעאום. ער ווערט דארטן אויך אן עסקן פון הויכן גראד, קולטור און גייסטיקער פירער פון דער יוגנט אין מיט אלעם דעם ארבעט ער נאך אין „ווילנער טאג". אס די אזוי־פיל־זייטיקע שטורמישע פערזענלעכקייט שטארבט פון א בלוט־קראנקייט פלוצלונג אלט זיינעדיק בלויז 34 יאר.

ירחמיאל שטיגמאן

אזוי ווי אלע אינטעליגענטע אידישע בחורים אין פויליש מיליטער איז ירחמיאל שטיגמאן פארשפארט געווארן נאכן צוריקקומען אין לאגער יאבלאנא, וואו ער האט געלעזן פיזיש און גייסטיק. ער האט געבראכט פון דארטן רשימות פון די פיניקונגען, וואס א אידישער סאלדאט ליידט זיך איוס אין דער פוילישער ארמיי. ער אליין האט אנגענומען די יסורים מיט לבישאפט, שטענדיק האט זיין פנים געהאט א מעפיסטאפעל־שמייכל.

ער האט געשריבן שירים און זיי ארויסגעגעבן אין ביכער־פארלאג „בזשאזא" אין וואַרשע (סענדער מיכל'ס זון) צוזאמען מיט זיין בוך „די גאלדענע פעדים". זיינע לידער זיינען פול מיט קהלת־יאוש (הבל הבלים). ער האט נישט געקענט שלום־מאכן מיט זיין גורל. געבענקט נאך ארץ ישראל און נישט געקענט גיין אהין צוליב זיין אלטער מאמען אין שוועסטער נישט וועלנדיק זיי פארלאזן.

אין 1931 איז אין קלאצקינ'ס פארלאג ארויס א צווייט בוך זיינס מיט לידער פאר קינדער מיט פאטאגראפיעס און בילדער פון מאלער א. גוטערמאן. דאס בוך איז הויך אפ־געשאצט געווארן פון דער קריטיק.

אין דער צווייטער וועלט־מלחמה איז ער אלס סאלדאט אין דער פוילישער ארמיי אריינגעפאלן אין גפענגעניש אין דייטשלאנד. ער איז פון דארטן אנטלאפן און זיך באהאלטן ערגעץ אין א פויליש שטעטל ביים בוג, וואו פון דער צווייטער זיינ זיינען געווען די רוסן. לויט די ידיעות פון ב. מארק, האט שטיגמאן געווארט אריבער דעם טיך צו די רוסן — פון דאן זיינען פארשוואונדן זיינע שפורן.

ביבליאטעקן

נאך אין 1894 האבן יונגע משכילים געגרינדעט אין לאמ־זשע א ביבליאטעק און לויטן „המליץ" און „הצפירה" תרנ"ו, י' טבת, ט"ו בשבט, האבן זיי דאן אויפגעזאמלט ארום 500 ביכער פון די בעסטע העברעאישע שרייבער און ביסלעך אין אידיש און רוסיש. ליינן־געלט איז געווען 20 קאפיקעס א חודש אדער 5 ק. פאר א בוך. ארעמע קינדער האבן געקראגן הנחות אדער אומזיסט.

אומגעפער אין 1905 האבן די ארבעטער געגרינדעט א ביבליאטעק מיט א ליינן־זאל אונטער דער אויפזיכט פון מ. ביאלי און דאמאוויץ. שפעטער איז די ביבליאטעק אריבער צום „בונד", וועלכע האט געדינט ווי א קוואל פון וויסן פאר די ארבעטער ביזן חורבן. זי האט זיך גערעכנט פאר איינער פון די גרעסטע ארבעטער ביבליאטעקן אין פוילן.

אין יענער צייט האבן אויך די ציוניסטן געפענט א העב־ראאישע ביבליאטעק וועלכע איז געווען פילע יארן נישט לעגאל אין זיך געפונען אויפן בוידעם־שטיבל פון ה' באב־ראוויסקי. די ביבליאטעק איז דערנאך אריבער צום „התחיה" און איז געווען א קוואל פון השכלה פאר מאסן ליינער.

אויך פייוול־שכנא פאסמאניק האט איינגעארדנט אין זיין בוך־געשעפט אן אויסלייענדע ביכער ביבליאטעק פאר גע־צאלט. דאס זעלבע האט גפטאן אברהמ'ל מ"ס, פרוזבאלאוויץ, מיט זיין אוצר־ספרים אויף יאטקאווא גאס. ביבליאטעקן זיינען אויך געווען ביים „חדר מתוקן", פאלקס־שולן, אין דער גימנאזיע, „השגחת יתומים" פאר אייגענע תלמידים. עס איז אויך געווען א שטאטישע ביבליאטעק „טשיטעלניא" פון וואנען די יוגנט האט געשעפט וויסן.

זשורנאלן און צייטשריפטן ארויסגעגעבן אין לאמזשע


ניַיער
לאמזשער וו
ציטשריפט אריסגעגעבן דורכן לאמזשער לאמיטעט פון „בונד".
go sierpnia 1938 roku

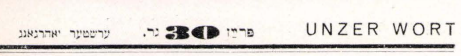

№ 6. ע־ניַן 20 גר.
Łomzer Sztyme Głos Łomżyński
לאמזשער שט'מע
Piątek 23 czerwca 1939 r.


Łomzer Arbeter-Trybune.
לאמזשער
ארבעטער-טריבונ
— טרשינט 1 מאל אין חודש —
1929

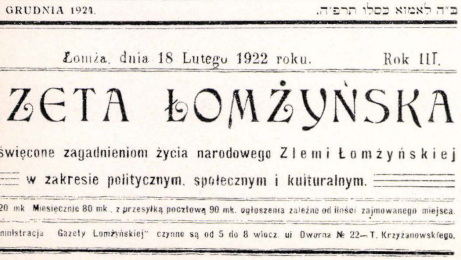

№. 1 (דרוקער-אורגאנ). Opłata pocztowa uiszczona ryczałtem. Łomzer-Wort.
לאמזער וואָרט
אינפארטייש דעמאקראטיש-בראָט — ערשיינט 2 מאל א חודש.
Adres Redakcji: „Łomzer Wort" Dawid Bagan, Łomża Stary Rynek 15
Czwartek 30 stycznia 1930 r.

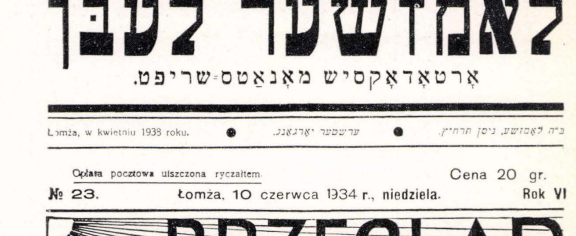

iówka. פריין 15 גר. Łomzer Lecte Najes
לעצטע ניי
Piątek 15 maja 1931 r.


„Jednodniówka" פריין 50 גר. Der Idysze Lomze.
יידישע לאמזע
LOMZA, 13 LUTEGO 1925


UNZER WORT פרייז 30 גר. ערשטער יארגאנג


אונזער וואָרט
ארטאָדאקסיש־מאנאטסבלאט.
GRUDNIA 1924. ביז לאמא בסלו תרפ"ד.


Łomża, dnia 18 Lutego 1922 roku. Rok III.
ZETA ŁOMŻYŃSKA
Święcone zagadnieniom życia narodowego Ziemi Łomżyńskiej
w zakresie politycznym, społecznym i kulturalnym.
20 mk. Miesięcznie 80 mk., z przesyłką pocztową 90 mk. ogłoszenia zależne od linesi zajmowanego miejsca.
Administracja Gazety Łomżyńskiej" czynne są od 5 do 8 wiecz. ul. Dworna № 22—T. Krzyżanowskiego.


Jednodniówka. פריין 20 גר. „LOMŻER-LEBEN"
לאמזשער לעבן
ארטאָדאקסיש מאנאטס־שריפט.
Łomża, w kwietniu 1938 roku. ערשטער יארגאנג. ביז לאמזשע, ניסן תרחינן.


Opłata pocztowa uiszczona ryczałtem. Cena 20 gr.
№ 23. Łomża, 10 czerwca 1934 r., niedziela. Rok VI
PRZEGLĄD ŁOMŻYŃSKI
PRAWEM NACZELNEM DOBRO PAŃSTWA
ILUSTROWANY TYGODNIK POWIAT.: łomżyńskiego, ostrołęckiego ostrowskiego, szczuczyńskiego i wysoko-mazowieckiego.

געבעט־הייזער, חברות, אינסטיטוציעס

דער גרויסער בית המדרש

אין 19טן יאָרהונדערט האָט די נייַ־גע־גרינדעטע לאָמזשער קהילה אָפּגע־קויפט דעם פּלאַץ, וואָס האָט שפּע־טער אָנטהאַלטן די סענאַטאָרסקע און שקאָלנע גאַסן. דאָרטן האָבן זיך גע־פונען אַלטע פּאַרלאָזענע פּאַלאַצן און רעגירונגס־בנינים. דאָרטן איז אויפ־געבויט געוואָרן דאָס ערשטע געבעט־הויז. אידן האָבן פון דאָן אָן געדרופן די דאָזיקע גאָס — „שול־גאָס".



דער גרויסער בית המדרש

אויפגעבויט אין 1834 אויף די רוּאינען פון פּאַלאַץ פון קעניג קאַזשימיעזש דעם גרויסן. אויבן אויפן אויבער־שטיבל איז געווען דאָס קהל'שע שטיבל, דעם רב'ס וואוינונג און די בית דין שטוב.

אין 1841־1842 איז אויפגעבויט געוואָרן אַ שיינער בית מדרש מיט דער הילף פון פילע בעלי־בתים מנדבים אין גאַלאַ אַדער אַרבעט. איינער, ר' משה פרידמאַן, אַ גלעזער, האָט אַלס נדבה אַרייַנגעשטעלט שויבן אין אין זעלבן יאָר (תר"ב) איז ער געשטאַרבן. אויך קלענערע בתי־מדרשים זיינען שפּעטער צוגעבויט געוואָרן. אָבער דעם ערשטן האָט מען גערופן דער גרויסער בית מדרש. דאָרטן האָבן געדאַוונט: דער רב, די ראשי הקהל, א. א. אַרום דעם בית מדרש האָבן זיך געפונען די קהל'שע אינסטיטוציעס: בית־דין שטיבל, דער הקדש, דאָס שחיטה־שטיבל, שפּיטאָל, תלמוד־תורה, הכנסת אורחים, די ישיבה, א. א. דער גרויסער בית־מדרש האָט אויך געדינט פאַר פאַלקס פאַרזאַמלונגען פאַר אַלערליי צוועקן.

אין 1863, נאָכן אינטערדריקן דעם פּויליש־אויפשטאַנד, האָט די צאַרישע מאַכט פאַר־חתמ"עט דעם גרויסן בית־מדרש



דער עמוד און דער ארון הקודש אין גרויסן בית המדרש

צוליב אַ מסירה, אַז עס איז אַ זאַמל־פּלאַץ פאַר די אויפשטענד־לער און פאַר געווער. אָבער נאָך אַן אינטערוועניע אין אַ „מתן בסתר" איז ער צוריק געעפנט געוואָרן.

חברה תורה

איבערן גרויסן בית־מדרש האָט פאַרנומען אַ קליינעם טייל די „חברה תורה" פאַר אידן צו לערנען בין מנחה למעריב חומש מיט רש"י לויט דער סדרה פון דער וואָך.

חברה בדק הבית

אין אַווינקל פון בנין פון גרויסן בית־מדרש האָט זיך איינגעשטעלט אַ קליינער בית מדרש בדק הבית. דאָ האָבן געדאַוונט עמך, מיינסטנס פון נאָענט אַרום: בעלי־עגלות, פישערס, קצבים, א. ד. ג. א רבי פלעגט לערנען איבערהויפט שבתים מיטן עולם. דער לעצטער גבאי דאָרטן איז געווען יאָסל סלאָמצעוויץ, אַ „גבור אַ איד", אויסגעמישט מיט אַלעמען, אויך מיט פּאָליצייַ.

אין לעצטן דור איז דער גרויסער בית־מדרש אַרונטער פון זיין מדרגה. פילע בעלי־בתים האָבן זיך באַזעצט אין ווייטערע שכונות: אַרום נייעם מאַרק, ווייסקא גאַס, א. א. וו. און האָבן געעפנט קליינע מנינים נענטער צו זיי. פיל אידן האָבן בעסער געדאַוונט אין דער גרויסער שול „חברה ש"ס". אויך האָבן פאַרשידענע מחלוקת'ן אין ענינים פון קהל ווי אַרום דעם רב ר' אליעזר־שמחה, אַדער וועגן שוחטים דער־ווייטערט פיל בעלי־בתים פון גרויסן בית מדרש. לעצטענס האָט ער אויסגעזען ווי אַן איבערבלייבענעניש פון אַן אַלטער פעסטונג. דער גרויסער בית מדרש איז געשטאַנען הונדערט יאָר אויף זיין פונדאַמענט ביזן חורבן.

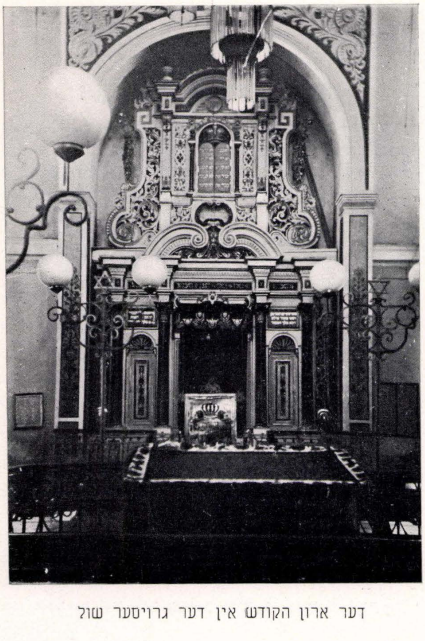
לאמזשער גרויסע שול

אין 1859 (תרי"ט) האט א גרופּע בעלי־בתים אפגעקויפט א פלאץ פון דער רעגירונג אויף דעם ווינקל־גאס סענאטארס־קאַ־געלצינסקא נעבן אלטן מארק צו בויען דארט א נייע גרויסע שול. די אלטע שול, וואו שפּעטער איז געשטאנען דער הכנסת אורחים, איז געווען צו קליין פאר לאמזשער קהילה. צוליב די אומרוען דורך די פּויליש־אויפשטאנדן און די צאריש־רעפּרעסיעס, האט זיך די ארבעט ערשט אנגעהויבן אין יאר 1879 (תרל"ט), א דאנק די התעוררות פון נדיבים און ר' אליעזר־שמחה ראבינאוויץ, דער דאמאלסדיקער לאמזשער רב. אין "הצפירה", כ"ד תמוז תרל"ט, ווערט צוגעשריבן די וויכטיקע געשעענישן צו דער איניציאטיוו פון דערמאנטן רב און מורה־צדק ר' נחיצחק דיסקין, ישראל־משה נאווינסקי, ר' צבי קופּיעצקי און ר' צבי טרוסקער. עס האט געדארפט קאסטן ארום 60 טויזנט רובל.

צ. קופּיעצקי האט זיך אינגאנצן געווידמעט צו דעם צוועק פון זאמלען געלט, מאטעריאלן און אכטונג געבן איוף דער ארבעט. און אלץ האט געדארפט אפגעטאן ווערן אין 2 חדשים פאר ראש השנה כדי מען זאל דארט שוין קענען דאוונען (לאמזשער קהל האט אנערקענט זיין גרויסע טעטיקייט און אויף זיין מצבה אויפן אלטן בית־עולם האט מען אויסגעקריצט די שול אין מיניאטור).

ר' צבי קופּיעצקי איז נישט געווען אליין אין זיינע אויפּגאבן. מיט אים זיינען געווען: ר' לייבצע קארבאווסקי (פאר טער פון דאקטאר), ר' חיים־זלמן יעלין, ר' לייזער בזיראווסקי און ר' מאיר בורשטין. קיין זאך איז נישט געווען שווער פאר די דאזיקע מענטשן, כדי צו פארווירקלעכן דעם אידעאל — א נייע שול פאר לאמזשע; ר' לייבצע קארבאווסקי (פאר טער פון דאקטאר), ר' חיים־זלמן יעלין, ר' לייזער בזיראווסקי און ר' מאיר בורשטין. קיין זאך איז נישט געווען שווער פאר די דאזיקע מענטשן, כדי צו פארווירקלעכן דעם אידעאל — א נייע שול פאר לאמזשע! אבער ס'איז עפּעס נישט געווען קיין הצלחה. פאליאקן האבן געפאדערט דורכן געריכט דעם פלאץ פאר קריסטלעכע הייליקע צוועקן, מאטיווירנדיק, אז דאס איז געווען מאיראטן ערד — פּריצישע. אלס באווייזן האבן זיי געבראכט די טיילן פון קריסטלעכע מתים, וואס מען האט געפונען גראבנדיק דעם פונדאמענט, און אויך א קליינעם קעלער מיט פלעשער וויין. אבער לסוף האבן די אידן געוואונען אין געריכט, די ארבעט האט זיך אבער געשלעפּט ארום 2 יאר. לויט "המליץ" פון 22טן דעצעמבער 1880 האט אויסגעבראכן א מחלוקת צווישן די בעלי־בתים אזוי ווי מען האט נאר ארויפגעשטעלט דעם דאך. מען האט אויפגעהערט צו ברענגען נדבות און די ארבעט האט זיך אפגעשטעלט. צו דעם האט נאך אויסגעבראכן א שריפה אין דעם בנין און נאר א דאנק דער מי פון די אידישע פייער־לעשער איז עס אינגאלאשן געווארן. דערבייא האט זיך ספעציעל מוסר־נפש געווען ר' אלי־צמח ווראובעל, געווען שמש, א איד א גבר, פון די הויפּטן פון די פייער־לעשער. ער האט ממש געשטעלט זיין לעבן אין געפאר אנהענגענדיק זיך אן סופיט צום לעשן דעם פייער אין באלד איז ער אראפגעשפרונגען אויף דער ערד און נאר דורך א נס איז ער געבליבן גאנץ. אייניקע יארן האט מען דארט געדאוונט אן א סופיט, אן א פאסיק ארון קודש און פאסיקע בענק.

דאן האבן זיך דערוועקט די געפילן פון "עמך" און אייגענע פון זיי, ר' יצחק קולאק דער שוסטער, האט זיך "אייגנעשפאנט" צו קלייבן פרוטות פון שטוב צו שטוב פארן ארון קודש. גלייכצייטיק האט ר' לייבצי קארבאווסקי געזאמלט געלט צווישן די רייכע. מיט דער ציים, אז עס איז שוין געווען מיט וואס צו קויפן מאטעריאל, האבן זיך פאר־זאמלט די קינסטלער־בעלי־מלאכה אויסגעארבעטן פלעגער פאר דער הייליקער ארבעט: ה' זאסלאווסקי דער טאקאר־



דער ארון הקודש אין דער גרויסער שול

שניצער; ר' ישראל באגאצקי, א מומחה אין פארבן און גאלד־שמידערי; ר' זעליג־לייב ווירבראנציק און אברהם פיוועל פיורקא, אן עקספּערט סטאליר און אן עכט פינצר, באליבטער מענטש, און דער באוואוסטער שלאסער ר' שמשון שייפער מיט זיין זון יעקב־נתן. דער פארבן־סוחר, ר' חיים צעכאנא־ווייץ, ר' אברהם מזרח"ס שוויגער, האט געשאנקען ריינע גאלד־פארב פאר סטלעכע הונדערט רובל. עס איז צעטיילט געווארן די ארבעט. יעדער האט דערפילט זיין אויפגאבע און דער ארון קודש איז פארטיק געווארן. אלע האבן באוואונדערט זיין שיינקייט. דער הויפּט מבין־אויפזעער איבער דער גאנצער ארבעט איז געווען ר' ל. קארבאווסקי מיט זיינע איינגעבוירענער מבינות אויף קונסט. ר' אהרן אקון האט געשאנקען די שיינע מנורה.

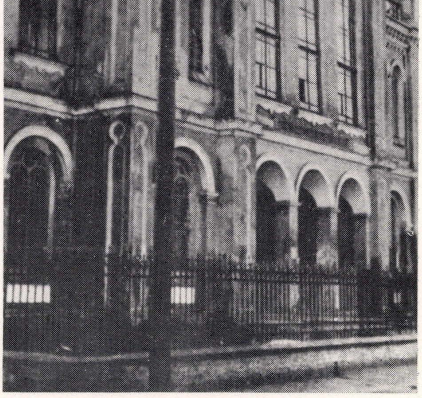
א לענגערע צייט האט מען שוין געדאונט אין שול אין עס האט קיינעם נישט געקימערט, וואס מען שטייט אויף דער גאלער ערד, נישט אויף קיין דיל. ביז א צופעליקער מגיד האט גערעדט אין שול אין האט געווארנט זיינע צוהערערס, אז טאמער קומט פלוצלונג משיח, אין וואס אידן דארפן דאך גלויבן, און אלע קהילות וועלן זיך פארזאמלען אין זייערע שולן און אויסקפלגן אזוי קיין ארץ ישראל, וועלן לאמזשער אידן בלייבן אויף דער ערד, נאר די שול וועט אליין פלייגן, וויל זי האט דאך נישט קיין דיל... אט דאס שטיקל מגידות האט געווארקט, און ר' הערש־בער געלצינסקי איז אויסגעקומען צום זעג־מיל, וואו ער האט געקראגן ברעטער אויסצולייגן א דיל אין שול. ר' ל. קארבאווסקי האט געשאנקען טרעפ פאר דער וויבער־שול.

א תקנה איז אייגעפירט געווארן אין שול: דער וואס איז צוגעגאנגען צום עמוד דאוונען האט געדארפט אנטאן א ספעציעלן מאנטל און זיך ארומגארטלען. א קורצע צייט פאר

דער ערשטער וועלט־מלחמה האָט ה' דיסקין פון לאָדזש גע־שאָנקען אַן אייזערנעם גדר אַרום שול. ער האָט עס געטאָן, כדי אָזוי אַרום באָאיינפלוסן לאָמזשער בעלי־בתים זיי זאָלן וועלן האָבן זיין איידעם ר' חיים העלער פאַר רב אין שטאָט. אין יאָר 1918 האָט אַגראָנאָם יצחק לעווינסקי באָאַרבעט די ערד, וואָס אין דעם גדר און פארפלאַנצט דאָרטן בלומען אין בוימעלעך. אין 1913 האָט מען אויסגעבויט נייע בתי־כסאות בײַ דער שול פאַרן אַרומגיין פון ה' פייקוס, וואָס איז געווען טמא צו נוצן פאַר אַן אַנדער צוועק פון שול נויט־קייטן.

ווען ר' אלי־צמח וורובעל האָט זיך געניטיקט אין געלט האָט ער פארקויפט זיין פלאַץ, וואָס האָט זיך בעגרענעצט מיט דער שול, צו אַ חזירים קייללער. פאַר דער האַנדלונג האָט קהל אים אנטזאגט פון שמשות. ר' לייזער בזירעוויסקי האָט אַנגענעבן אין גערייכט אַ קלאָגע קעגן דעם מסחר מיט דער טענה, אַז קהל האָט דעם דין פון בר־מצר (דער נאַנטסטער שכן איז בילכער צו קויפן לאַנד). דאָס גערייכט האָט גע'פסק'נט יחלוקו: העלפט צום אידישן קהל און העלפט צום גוי.

אין 1916, בעת דער דייטשישער אקופאַציע, האָט דער נייַער דעמאָקראַטישער וועד פון שול איינגעשאָפט מאַדערנע שיינע בענק פאַר דער שול. צווישן די אַנפירנדע מיטגלידער זיינען דאָן געווען ר' אברהם מזרח, ר' אלי זיידענשטאָט, ר' מאיר ארלאָווסקי. די דייטשע האָבן באָוויליקט האַלץ־מאַטעריאַל און ה' יודעלבוים האָט זיי געמאַכט. נייע סדרים זיינען איינגעפירט געווארן. אַ גרויסער טעפיך איז אויס־געליינט געווארן איבער דער גאַנצער לענג פון דורכגאַנג, וואָס אין מיטן פון שול. איוך עלעקטרישע באַלייכטונג איז אַרייַנגעפירט געווארן אין שול. דאָן איז איך אַ מאַדערנער חזן אַנגעקומען אין לאָמזשער שול, ה' הירשאָוו (מער וועגן אים



די גרויסע שול (פון 1879 ביז 1939).

אין אפטיילונג פון חזנים). ימים נוראים און שמחת תורה איז די שול געווען געפאַקט מיט מתפללים. אַרמיי־אפיצירן אַדער אַנדערע מלוכה־באַאמטע באַזוכנדיק די שול ביי פאַר־שידענע געלעגנהייטן פלעגן לויבן די אַרדענונג פון שול. אין 1920 האָט ר' משה פרידמאַן, אַ פיאַנער אין אויסאַרבע־טונגען פון בעטאָן אין ארץ ישראל, געשאַנקען בעטאָן־טרעפ צום אַריינגאַנג פון שול. פיל האָט אויך געטאָן ר' אלי זיידענשטאט.

אין די לעצטע פאַרוואַלטונגען פון שול זיינען געווען טעטיק: א. מזרח — פאַרזיצער; ח. ראָזענשיין — וויצע־פאַרזיצער; דר. ש. גאַלדלוסט, נאָטע דושובקעוויץ, חיים וועלוול בורשטיין, אהרן גלינקא, ישראל לעווינסקי (אַ יאָר פאַר זיין אויפגיין קיין ישראל), ד. ז. קאפלאַן, נ. ראפאלאוסקי, א. מארקעוויץ, י. כץ, ע. גראטש, דער פידל־שפילער, א. נ.

אין די לעצטע יאָרן איז די גרויסע שול געווען אַ גוטער אַנהאַלט פאַר ציוניזם, איבערהויפט פאַרן קרן קימת, דורך די נדרים. שפעטער איז עס געווארן איינגעפירט אייך אין אַנדערע שולן. אט דער שיינער כמעט־בית־המקדש איז חרוב געווארן צוואַמען מיטן אומקום פון די, וואָס האָבן אים געבויט און אויסגעהאַלטן.

„חברה תהלים"

אַזוי ווי די שיינע בעלי־בתים האָבן געהאט זייער חברה־ש"ס, „מגן־אברהם", אַזוי האָט „עמך", די שוסטער, שניידער, וואַסער־פירער, א. אַנד. געהאַט זייערע געבעט־הייזער, חברות. אין רעכטןווינקל פון דער גרויסער שול איז געווען אַ בית־מדרש „חברה תהלים" — פריער אין אַ גע־דונגענער דירה אויף סענאַטאָרסקע. די מיטגלידער־שאַפט איז באשטאַנען פון די זעלבע עלעמענטן. אייניע פון די הויפט תקנות פון דער חברה איז געווען אַז אירע מיטגלידער דאַרפן זיך צונויפקומען ביי אַ נפטר: אין זיין הויז, שפיטאָל, הקדש, און זאָגן תהלים פאַר זיין נשמה אין דער צוגעפאַסטער צייט, פאַרטאָג. געווינלעך פלעגט מען וועקן די חברים אין מיטן דער נאַכט אין רעגן אַדער שניי און אויסשרייען צו זיי: „קומט זאָגן תהלים!" און די ערלעכע פשוט'ע אידן פלעגן זיך אויפרייסן פון שלאָף און גיין.

אַבער נישט נאָר תהלים זאָגן, נאָר אויך דאַוונען און לערנען מיט אַ רבי'ן האָבן די חברים אינגעפירט אין בית מדרש זייערן. פון אַ שטיק פאַרטאָג און אויך אַ גאַנצן טאָג האָבן דאָרטן אידן געדאַוונט מיטן מנין, אבלים, אַדער יאָר־צייטן, אַדער „פאַר זיך", ווייל עס איז געווען נאָענט צום „אלטן מארק", וואו דער גרעסטער טייל פון אַט די פשוט'ע אידן האָבן געהאט זייערע פרנסות. אַן איבערגעבענקייט און אַ ליבשאפט צו אַלץ און צו אַלעם האָבן באַהערשט די גבאים פון דער חברה. דאָס האָט מען געקענט זען אויף זייערע פנימ'ער בעת זייערע טעטיקייטן, און אויך אויף די וועגן מיטן סופיט, וועלכע זיינען געווען קינסטלעך אויסגעמאַלן אזוי, אַז מען האָט געקענט פילן דעם אטעם־צוג פון דוד המלך, בעל התהלים: פאַרשידענע מוזיק־אינסטרומענטן מיט די פסו־קים פון תהלים, א, אַ, וו. אַט די מאַלעריי איז געווען אַ גדבה פון ראַגינגעצקי דער מאָלער.

דעם צווייטן טאָג שבועות, דוד המלך'ס יאָרצייט לויט דער מסורה, פלעגן די מיטגלידער פון חברה־תהלים זיך פאַרזאַמלען אין זייער בית מדרש אין אויסזאָגן דעם גאַנצן תהלים; דערביי האָבן געבראַכט 150 ליכט, לויט דער צאָל קאַפיטלעך אין תהלים. פסוק־ביי־פסוק — אַ פסוק דער

שליח־צבור ביים עמוד און א פסוק דער קהל מיט אַ באַ־
קאַנטן, „מינאר" ניגון און מיט גרויס דביקות. נאָכן ענדיקן
דעם תהלים איז געגעבן געוואָרן א צובייס פון חלה מיט
ראָזשינקעס געבאַקן, הערינג און ביר פון א פעסל געצאַפט.
דאָס זעלבע איז געגעבן געוואָרן שמחת־תורה, פורים אדער
ביי א סיום הספר.

ווי שוין געזאָגט האָט די חברה זיך ניט באַנוגנט מיט
בלויז תהלים זאָגן. ס׳איז אויך געווען אָנגעשטעלט א רבי
צו לערנען מיטן עולם, איסגעזוצט אָרעם א לאַנגן טיש און
מער נאָך שטייענדיקע צוהערער. די למודים: תהלים דער־
קלערט אויפן מגיד׳ישן שטייגער מיט מדרשים און אגדות;
קיצור שלחן ערוך, משניות און עין יעקב. צו לויב דערף
מען דערמאָנען איניקע רבנים. צוערשט ר׳ יואל הלוי
הערצאָג, פאָטער פון הרב הראשי פון מדינת ישראל, וועלכער
האָט דאָרטן געלערנט פיל יאָרן מיטן עולם און האָט גלייך־
צייטיק מיט לישבאפט אָגיטירט פאַר ישוב־ארץ־ישראל. אויך
האָבן דאָרטן געלערנט ר׳ שבתי׳לע דער מגיד, ר׳ צער־
וואניעץ דער מלמד, פריער דער פאָטער און שפעטער דער
זון; ר׳ חיים־וועלוול הויסמאן, פאָטער פון הערשל גראָסמאַן,
לערער און עסקן אין אַמעריקע.

צו דערמאָנען צו גוטן אויך די נבאים, וואָס האָבן אויסג־
געגעבן פון זייער צייט מי און געלט טאָג טעגלעך פאר דער
חברה: ר׳ אברהמ׳ל שיסער, ר׳ גדליהו בוכבינדער, ר׳ מענדל
קליין ר׳ זלמן זדאָנאָוויץ, ר׳ יצחק סאבאטקא, וועלכער פלעגט
פיל טאָן צו פאַרשפרייטן חיבת ציון צווישן די אויפגערופענע
צום ספר מנדר צו זיין פאַרן קרן קימת. צולעצט — ר׳ געצל
דער שמש, וואָס חברה־תהלים איז ביי אים געווען בילכער
פון זיין הויזגעזינד...

ווען לאָמזשער אידן זיינען אינגעשלאָסן געוואָרן דורך
די דייטשן אין גאַטא, נישט קענענדיק צוקומען צו זייער
בית מדרש, האָבן די חברים פאַרגעזעצט זייערע הייליקע
פונקציעס אין געהיים.

חברה קדישא

אין יאָר תקצ״ג (1833) איז אין לאָמזשע געגרינדעט גע־
וואָרן די חברה קדישא. ווי שוין פריער דערמאָנט, פלעגט מען
ביז דאָן פירן מתים קיין שניאדאָוא און דאָרטן מאכן די
טהרה און די קבורה. אין יענעם יאָר האָט די הערשנדע
מאָבט דערלויבט די אידן צו פאַרלייגן א בית־עולם (דער
אַלטער בית עולם). ווען די שול איז אויפגעבויט געוואָרן,
האָט די חברה קדישא פאַרנומען דעם לינקן ווינקל ביים
אַריינגאַנג פון שול. דאָס איז געווען א לענגלעכער שמאָלער
צימער וואו די חברה פלעגט אָפטאָלטן אירע אסיפות. דאָס
חברה־קדישא שטיבל איז אויך געווען א בית מדרש׳ל צום
דאָוונען. באָזונדערס פלעגט עס אָנגעפילט ווערן ווינטער
צייט שבת ווייל דאָרט פלעגט מען הייצן דעם אויוון.

צוליב חיזוק החברה זיינען יעדן יאָר אינגעאָרדנט גע־
וואָרן 3 סעודות. איינע אום ל״ג בעומר, ר׳ שמעון בר יוחאי׳ס
יאָר־צייט. א צוויטע — חול המועד פסח אויסצוקלייבן גבאים.
און א דריטע, א גרויסע סעודה איז געמאַכט געוואָרן ערב
ראש חודש שבט. אויסער די חברים פלעגן אויך איינגעלאָדן
ווערן די נכבדי הקהל און די כלי־קודש. צוליב די פיל
אָנטיילנעמער פלעגט די סעודה פאַרקומען אין גרויסן בית־
מדרש, נאָך פאַסטן דעם גאַנצן טאָג.

דער סדר־היום אין יענעם טאָג איז געווען אזוי: אין
דער פרי האָבן חברה־קדישא געדאָוונט בצבור, געזאָגט
סליחות ספעציעל געשאַפענע פאַר דעם. נאָכן דאָוונען איז
גאַנץ חברה־קדישא אַוועק אויפן בית־עולם. שפעטער ווען
ס׳איז צוגעקומען אַ נייער בית עולם, פלעגט מען גיין אויף
ביידע און מתפלל זיין אויף די קברים. צו מנחה זיינען זיי
געווען צוריק אין בית מדרש, וואו מען האָט געדאָוונט מנחה
ווי אין א תענית צבור. גלייך נאָך מעריב איז פאַרגעקומען
די סעודה, וועלכע איז באַשטאַנען פון די בעסטע מאכלים
אויפן בריישטען פאַרנעם. אָלץ האָט צוגעגרייט מיכל דער
סאַרווער, גרויסער גענעטער קוכער אין לאָמזשע און צוגרייטער
אויף חתונות און אַנדערע שמחות. אויסער עסן און
טרינקען אויפן בריישטען שטייגער האָבן נאָך כלי־זמרים
געשפּילט אָלערליי אידישע שטיקער און יואל׳קע דער בדחן
האָט פריילעך געמאַכט דעם עולם מיט ווינצן און מימיק.

אָט די גראַנדיעזע סעודה איין מאָל אין יאָר האָט
געגעבן כח און סבלנות צו די מיטגלידער פון חברה־קדישא
צו טאָן זייער שווערע איבערמענטשלעכע ארבעט א גאַנצן
יאָר.

די פאָלגענדע נעמען דאָרפן פאַרשריבן ווערן לזכרון,
נעמען פון בעלי־בתים, וואָס זיינען געשטאַנען בראש פון
חברה־קדישא און האָבן דערפילט זייערע אויפגאַבן מיט
מסירות פילע יאָרן: ר׳ חיים־זלמן יעלען, ר׳ הערש בער
גלאַצינסקי און זיין זון, ר׳ נתן (נאָסקע) פּאָדראָשטשיק, ר׳ לייבל
קאַנטאָר, ר׳ צבי עפשטיין, א. אַנד. אַבער באַזונדערס זאָל
דערמאָנט ווערן ר׳ משה־דן בר׳ אהרן אליעזר שיינקאָפּ,
לאָמזשער שוחט, פון די עלטערע גבאים, פאַר זיין איבער־
געגעבנקייט צו די ענינים פון דער חברה. ער איז אויך געווען
באַשטימט פון דער מאָבט צו פירן די ביכער פון דער אידישער
באַפעלקערונג, געבויערעט און געשטאַרבענט, און אויפן סמך
פון זיינעם א צעטל פלעגט דער מאַגיסטראָט ארויסגעבן אפי־
ציעלע געבורט אדער טויט־דאָקומענטן.

ווי אבערהאַלט האָט די חברה קדישא געהאַט פרויען
מיטגלידער, וועלכע האָבן „געטאָן דאָס רעכט" צו פרויען
נפטרות. די מער באַוואוסטע פון די נשים צדקניות פון דער
חברה־קדישא זיינען געווען: ריקל די נייטאַרקע, ר׳ משה־
דנ׳ס פרוי; רבקה, ר׳ משה ניימאַרק׳ס פרוי, און אייגע די
נייטאַרקע.

אין יאָר תרצ״ג (1932) האָט די לאָמזשער חברה קדישא
געפייערט איר הונדערט־יעריקן יובילייי מיט גרויס פאַראַד.
פילע הונדערטער נפטרים זיינען דערמאָנט געוואָרן, וועלכע
האָבן מיט טרייישאפט בייגעטראגן צו דער חברה־קדישא אין
פאַרלויף פון די פאַרלאָפענע הונדערט יאָר. קיינער האָט נאָך
דאָן נישט געוואוסט, אז 10 יאָר שפעטער וועט אָט די גאַנצע
הייליקע געמיינדע ווערן אומגעבראכט אין זיי ווילן שוין
נישט באַלייטן קיינעם צו אייביקער רו.

בית מדרש חברה ש״ס

דער חברה־ש״ס־בית־מדרש איז געשטאַנען אין יאַטקאָווא
גאס. אויסערלעך אפגאָלאָן, די קאָלירטע שויבן אין די גרויסע
פענצטער מייסטנס פארשטויבט. דאָס זעלבע אינווייניק: דער
סרפּים און די וועגט שווארץ פון שמוץ. צווישן קיילעכדיקע
גרויסע אויוונס באַדעקט מיט בלעך זיינען געשטאַנען ביי
דער וואַנט פון וויבער־שול און צווישן זיי — בענק פאַר די
הארפאַשענע ארעמע אידן צו זיצן און וואַרטמען זיך, פאַר
אַנדערע אפילו ביינאַכט. עס איז געווען אזוי ווי אַן הכנסת
אורחים. אָט דער בית מדרש האָט עדיינט נישט נאָר פאַר
אַן ארט צו דאָוונען און לערנען, נאָר אויך ווי א לאָקאַל פאַר
בארָאטנגען און גרויסע אסיפות וועגן קהל׳שע ענינים. דאָ
האָבן געדאָוונט און געלערנט די נכבדים פון לאָמזשער גע־

מיינדע, די רייכע ווי: ר׳ צבי עפשטיין, ווייצע פֿארזיצער פון מאַגיסטראַט, הויפּט פון דער קהילה־פֿארוואַלטונג, אייגנטימער פון אַ הייפּאָטעקן באַנק; ר׳ שלמה בורשטין, ר׳ משה־אהרן העפּנער גרויסער סוחר און בעל צדקה; ר׳ יצחק טאבאליצקי, אַ מיטגליד פון וועד הקהילה און ווייצע פֿארזיצער פון „מז־רחי״; ר׳ אברהם יאקאבי, ר׳ חיים לעווויוש, ה׳ ציעשליוק, ר׳ הערש־בער געלצינסקי מיט זיין זון יעקב; ר׳ יודל בלוי־מאַוויץ, ר׳ מענדל גאַלדמאַן, ר׳ חנוך שערעשעווסקי און ר׳ טוביה בערמאַן.

צוליב דער אָפּטער אָנווועזנהייט פון די נכבדים פון דער קהילה, פֿלעגט דאָרטן דערליידיקט ווערן דריגנדע וועג־דונגען נאָך הילף: אַן אַרעמאַן דאַרף רופן אַ דאָקטער און האָט נישט צו באַצאָלן, קומט עד אין חברה ש״ס, וועגדעט זיך צו ה׳ טאבאליצקי, וועלכער גיט אים אַ צעטל פֿאר אַ דאָקטאָר־געצאָלט און פֿאָרן אָפּטייק צו קריגן רפואות. אָדער אַן אַרעמער בעל־מלאכה האָט נישט צו באַצאָלן „אַ קוואַרטאַל״ דירה־געלט, קומט ער אין חברה־ש״ס, גייט אַרויף אויף דער בימה, איז מעכב הקריאה (לאָזט נישט לייענען אין ספר תורה) אום שבת, האַלט אַפּ דעם גאַנצן עולם פון אָנגיין מיטן דאָונען. דערווייל ריידן זיך דורך די שיינע בעלי־בתים אין מען גיפּינט אַן איסוועג, ווי אַזוי צו דערפֿילן די נויט־וועגדונג פון דעם אַרעמאַן. אַזוי פלעגן דאָרט אויך אָנדערע דרינגנדע און וויכטיקע ענינים דערליידיקט ווערן, ווי צ. ב.: הכנסת כלה (חתונה מאָכן אַן אַרעמע יתומה), פּדיון שבויים (אַרויסנעמען אימיצן פון אַרעסט), א. ד. ג.

דער נאָמען „חברה ש״ס״ איז געקומען צום בית מדרש, ווייל די פיינע בעלי־בתים האָבן דאָרטן שטענדיק געלערנט ש״ס, תלמוד. אַ גאַנץ פיינער ביישפּיל איז געווען ר׳ משה־אהרן העפּנער, וועלכער פלעגט פון 4 אַזייגער יעדן פֿאָרטאָג לערנען ש״ס ביזן דאָונען מיט זיקיק (דעם ערשטן מנין). אויך אָנדערע בעלי־בתים פלעגן זיך אָזוי נוהג זיין.

אָבער אויך „עמך״ האָט געהאָט אַן ארט אין חברה ש״ס, אויף די לעצטע בענק. זיי פלעגן ליב האָבן זיך ציהערן צו אַ וויכוח אין לערנען צווישן די לומדים בין מנחה למעריב, און גלייכצייטיק אָנווארעמען זייערע געפרוירענע ביינער, ווייל אין די הייזער פון פיל פון זיי איז נישט געווען קיין האָלץ צום הייצן. דער שמש ר׳ פסח פליישער האָט נאָר געוואַרט ווען זמן תפילה אַ קלאַפּ־צו־טאָן מיטן גרויסן הילצערנעם האַמער — אַ נדבה פון שוסטער סאקאליאק — אויפן בימה. צו די אָנדערע זאָכן איז נישט געווען זיין דאגה, אזוי אַז אפילו די שטאָט משוגענע ווי „שמולי״, פלעגן גפּיגען אַן אָרט דאָרטן צום שלאָפן אויף דער ערד אָדער אויף אַ באַנק. די „נשים צדקניות״, באַזונדערס איינע די נייטאַרקע, פלעגט פֿאָר זייערטוועגן ברענגען אין דער פרי עפּעס צום עסן, אויך מיין מוטער ע״ה פלעגט טאָן דאָס זעלבע.

אזוי איז די חברה ש״ס געווען אויסערלעך אלט אָפּגעלאָזן, אָבער אינווייניק האָט דאָרט שטאַרק געשלאָגן דער פולס פון אידישן לעבן פון די „פּני״ אין פון „עמך״.

בית מדרש מגן אברהם

איבערן חברה־ש״ס איז געווען אַ בית מדרש פון קלײַנערער מאָס „מגן אברהם״. די מיטגלידער — בלויזע לומדים, תקיפים. אָט דער בית־מדרש איז געווען אַן אפשטאָמונג פון אַ קליינעם „מנין״, וואָס ר׳ זוסמאן יעבץ, פאָטער פון שרייבער אין היסטאָריקער זאב יעבץ, האָט גגהאָט געגרינדעט. אָבער צוליב מחלוקת איז ער גלייך בטל געווארן. די מגן אברהם בעלי־בתים פלעגן אַלע פֿארנאַכט, בין מנחה למעריב, לערנען דעם ספר „מגן אברהם״ און פון דעם איז צו זיי געקומען דער נאָמען. די שטענדיקע בעלי־בתים פון דעם בית מדרש זיינען געווען: אברהם דווארקעס, משה־צבי דראזדאווסקי, חייקל שטרויסבערג, יצחק ביאלי, שמעון פֿאָקראַיסקי, איטשע מאיר כץ, שלמה־הערש פּעזענער, משה־לייב יאקאבי, מנחם יוסף ליכטער, צבי מארק, חנוך אייזענשטאט, גאַלדבערג, קאַווקעוויץ, א. אַנד.

נישט שטענדיק זיינען די „מגן־אברהם״ בעלי־בתים געווען תקיפים; זיי האָבן אויך אָפט ליב געהאַט אַ גוטע הלצה. פֿאַר אַ ביישפּיל: וועז דער גבאי פון חברה ש״ס איז אַמאָל אַרויף אין מגן אברהם נאָך דירה־געלט און איז אַרויף אויפן בוידעם צו זען צי עס רעגנט אַריין, ווי ה׳ פייוול קאַווקעוויץ האָט זיך באַקלאָגט, האָט ער אים, דעם גבאי פון חברה־ש״ס, פֿארשפּארט אין געהאַלטן אויפן בוידעם ביז ער האָט מוותר געווען (געשאַנקען) אויף די דירה־געלט. דער שבת פ׳ לך־לך, וואו עס ווערט עזהאָגט אין דער תורה: „אנכי מגן לך״, איז געווען אַ פייערלעכער שבת ביי דער חברה „מגן אברהם״.

הכנסת אורחים

איינע פון די עלטסטע חברות אין לאָמזשע, דער בנין איז באשטאַנען פון 2 טיילן: איינער מיט עטלעכע צימערן פֿאַר אַרעמע אורחים און דער צווייטער איז געווען אַ בית־מדרש — אַ שטיבלער, אַ ריינער, וואו עס האָבן געדאַוונט אַנ־זעענדיקע בעלי־בתים און ערלעכע בעלי־מלאכות. אַ גאַנצן טאָג זיינען דאָרט געווען לומדים אָבער נישט פיל, ווייל דער בנין פון הכנסת אורחים איז געשטאַנען נישט אין צענטער פון שטאָט, און די עסקנים האָבן מייסטנס געוואוינט אַוועק פון דעם געגנט. פיל יארן איז דאָרטן געזעסן און געלערנט אַ „פרוש״ טעג אין נעכט. ער פלעגט דאַונען שעה׳ן לויטן נוסח פון מקובלים „בית אל״ אין ירושלים. אין אַוונט פלעגט ער לערנען מיטן עולם בעלי־מלאכות „עין יעקב״. ער האָט



הכנסת אורחים געביידט

אויפגעבויט אין די יאָרן 56־1855, האָט עקזיסטירט אַרום 84 יאָר, ביזן חורבן לאַמזשע. דאָרט איז געווען אַ פּלאַץ צום דאַוונען, אַן אכסניה פֿאר אַרעמע אורחים און אַ דירה פֿאַרן שמש. לעצטער גבאי איז געווען שאול שימאַנאָוויץ.

געהאלטן אין שרייבן אַ לעקסיקאַן פון העברעאיש מיט ראשי תיבות.

די בעלי בתים פון עסקנים פון הכנסת אורחים זיינען געווען: משה־לייב ראפאלאוסקי, גבאי; כאצקעל זדאלעקער, אמסטער־דאמסקי, הערצקע אלטשולד, דוד צבי זשאטקעוויץ, סלאווא־טיס, א. נ. אנד. זיי האבן נישט געהאט גענוג מיטלען אַנ־צופירן די אינסטיטוציע אויף אַ בריייטערן פאַרנעם אזוי, אַז אין „המליץ" — 13. 12. 1880 — ווערט אויפמערקזאם געמאכט אויף דער אומאַרדענונג אין דער אינסטיטוציע, עס ווערט נישט געזאַרגט פאַרן אַרעמאַן. לויט דער תקנה פון אַנשטאַלט האט יעדער אירח, וואס איז געקומען אין דער חברה, געדאַרפט קריגן פון גבאי אַ צעטל צו נעכטיקן 3 נעכט און קריגן 3 מאַלצייטן.

די מיטגלידער פון דער חברה האבן געהאט אַ פליכט צו קומען אם ווינציקסטן אין מאָל אין חודש אכטונג צו געבן, אַז די טעטיקייטן פון דער חברה זאלן גיין כשורה. טראָץ דעם איז די אַרבעט אין גרעסטן טייל געטאַן געווארן דורכן שמש. ער האט געטאַן אַלץ וואס נאָר נויטיק מיט ליבשאפט און איבערגעגעבנקייט, נישט ווי אַ געוויינלעכער באַצאָלטער טוער. ער האט געזאַרגט, אַז דער אַרעמאַן, וואָס האט זיך ערנויטיקט אין אַ צייטווילליקער היים, זאָל עס קריגן אויפן אַרענטלעכן אופן. באַזונדער השגחה פלעגט ער געבן אויף אַרעמע רבנים — מחברים פון ספרים, וואס פלעגן גיין איבערן שטאָט מיט זיערע חיבורים און קלייבן נדבות; אַדער אַרעמע מגידים, מטיפים, וואס פלעגן גיין א׳בער מיט דרך ארץ און ליבשאפט. איינער פון דעם סאָרט שמשים איז געווען פיל יאָרן ר׳ פייוול סטאליאר, אַ איד אַ תלמיד־חכם, וואס איז אויך געווען אַ רבי אין בית־מדרש פון דער חברה. ער פלעגט לערנען מיטן עולם משניות, שולחן ערוך, א. אַנד. ער האט פיל געטאַן פאַרן הכנסת אורחים.

אויך דאָרף דאָ דערמאָנט ווערן איינער פון די גבאים ר׳ צדוק סטאליאַרציק (אַ זיידע פון ר׳ אברהם נייַמאָוויץ, וואס איז געווען איינער פון דער תלמוד־תורה גבאים), וועל־כער האט פיל געטאַן פאַרן הכנסת אורחים. ער איז טאַקע געווען אַ בעל־מלאכה, אַבער גלייכצייטיק אַ למדן, וואס פלעגט ליב האבן צו שרייבן הגהות, קאָמענטאַרן אויף די זייטן אַדער עקן פון די בלעטער פון די ספרים.

חברה גמילות חסדים (גמ״ח)

פון שטענדיק האבן עקזיסטירט קליינע חברות פון גמי־לות חסדים ביי יעדער חברה אַדער בית מדרש, אַבער ערשט אין יאָר תרמ״ג (1883) איז געגרינדעט געווארן אַן אַלגעמיינע „חברה גמ״ח". נאָר אין יאָר תרמ״א (1880) קלאָגט אַן דער שרייבער „פלוני וכהן" אין „המליץ" די לאַמזשער געמיינדע פאָר וואס ס׳איז נישטאָ ביי איר קיין גמ״ח, וואו אַרעמע בעלי־מלאכות, קליינע הענדלער, זאלן קענען קריגן הלוואות אַן פּראָ־צענט, כדי נישט צו דאַרפן צאָלן צו די פּראָצענטניקעס די הויט־שניידערישע הויכע פּראָצענטן. אַבער ערשט אין יאָר תרמ״ג (1883) איז געגרינדעט געווארן די אַלגעמיינע חברה גמ״ח.

די חברה גמ״ח האט זיך אויסגעבויט אַ הויז מיט אַ בית־מדרש אויף שקאלנא גאס נאָענט צום גרויסן בית מדרש. די מער באַוואוסטע גבאים דאָרטן זיינען געווען: ר׳ סענדער־מיכאל בזשאזא, ר׳ לייב קאזינסקי, אַלתר מארקעוויץ, א. א. פון די לעצטע גבאים איז באַוואוסט ניסל ראָזענבלום.



גמילות חסדים געביידע

האָס עקזיסטירט איבער 50 יאָר. האָס געהאָס אַן איינענעם בית המדרש און צו האָלטן די משכונות.

די תקנות פון דער חברה זיינען געווען: יעדער איינער האָט געקענט קריגן אַן אנלייַ אויף אַ משכון אַן פּראָצענט. נאָך אַ באַשטימטער צייט, אַז דער משכון איז נישט אויסגע־לייזט געווארן דורך אָפּצאָלן דעם חוב, איז דער משכון פאַרקויפט געווארן אויף אַ ליציטאַציע. וועגן אַזוינע עפּנט־לעכע אויספאַרקויפונגען פלעגט די חברה אויסקלעפן מודעות אין שלעכ בתי־מדרשים. די ליציטאַציעס פלעגן פאַרקומען אין אַ צייט, ווען ס׳רוב אידן זיינען נישט געווען באַשעפטיקט, צ. ב. שבת־צו־נאַכטס, אין אַ טאָג פון אַ תענית אַדער חול המועד.

נאָך דער ערשטער וועלט־מלחמה, ווען קהל האָט זיך זייער גענויטיקט, האָט דער גמ״ח געקראָגן אַ געוויסן סכום געלט פון אַמעריקאַנער „דזשאינט". שפּעטער ווען אַנדערע קרעדיט־בענק זיינען געפּענט געווארן האָט דער גמ״ח פאָר־קלענערט זיינע טעטיקייטן, אַבער די חברה האָט שטענדיק דערפילט אירע אויפגאבן צו העלפן יעדן נצרך ביז דער ענדע פון דער קהילה. אפילו אין דער טרויעריקער געטאָ האָט דער „גמ״ח" פונקציאָנירט (זע פריער וועגן בענק און גמ״ח).

מושב זקנים

דעם ערשטן סעפּטעמבער 1894 איז אויף דער איניציאַ־טיוו פון ה׳ פיוול־שכנא פאסמאניק געגרינדעט געווארן אַ קליינע חברה צו זאָרגן פאר אַלטע לייט. נאָך פיל מי איז דעם 1טן יולי 1895 („המליץ" 1895 .31 .7; „הצפירה" ו׳ שבט תרנ״ו — 1896) מיט פּראַכט געפּענט געווארן אַ מושב זקנים פאַר 4 מענער און 3 פרויען. ה׳ פאסמאניק איז איינשטימיק אויסגעקליבן געווארן אלס פאַרוואלטער. דאָס איז געווען אין אַ קליין הילצערן הויז.

ענדע יאָר 1915, אין דער דייטשישער אָקופּאַציע צייט, איז דער אנשטאַלט פיל פאַרגרעסערט געווארן מיט לאָמזשער אין אויך די זקנים פון די שטעטלעך ארום. ווען פּוילן איז



לעצטע פֿאַרוואַלטונג פון מושב זקנים אין לאָמזשע.
דריטער פון רעכטס דער פֿאָרזיצער לעווינסאָן.



אידן לערנען תורה אין בית המדרש פון מושב זקנים.

געוואָרן זעלבסטשטענדיק האָט די קהילה־פֿאַרוואַלטונג גע־קויפט א הויז פֿאר א מושב־זקנים, און שפּעטער, צוליב די פּילע וואָס האָבן זיך געוויזן, האָט מען צוגעגעבן נאָך 2 אָפּטיילונגען אין הויז פון ה' אברהם סענדאק אויף פּא־ליאָוואַ. גאָס און אין דונינ'ס הויז אויף וויעסקא־גאָס. אָן איבערגעגעבענער גבאי פון מושב־זקנים איז געווען ר' מאיר צעכאַנאָוויץ און פון די פּרויען האָט זיך זייער אויסגעצייכנט פּרוי אַמסטערדאַמסקי.

דער שטאָט מאַגיסטראַט פלעגט אונטערן דרוק פון די אידישע ראַטמענער סובסידירן טיילווייז דעם מושב־זקנים. דער גרעסטער טייל פון די פּאָנדן פֿאַרן מושב־זקנים פלעגט קומען פון די נדרים מיסטנס בי' די עליות צום ספר תורה שבת אין יום טוב. אויך האָט די קהילה פֿאַרוואַלטונג אַסיג־נירט אָנשטענדיקע סומען. נאָענט צום חורבן אי'ז די סוב־סידיע פון מאַגיסטראַט באַשטאָנען פון 2800 זל. אָן די הוצאות פון אַדמיניסטראַציע האָט אויסהאַלטן א פערזאָן געקאָסט 9 זל. א מאָנאַט. ס'זיינען געווען 14 מענער און 7 פרויען אין מושב־זקנים.

אין די לעצטע מאָנאַטן פֿאַרן חורבן זיינען צוגעקומען פיל זקנים אין אָנשטאַלט און עס איז געוואָרן שווער אים אויסצוהאַלטן. דער דעפּיציט איז דאָן געדעקט געוואָרן דורך דעם, וואָס די קרעמער, סוחרים א. אַד. פלעגן שענקען דעם אָנשטאַלט די חובות, וואָס ס'איז זיי געקומען פאַר זייערע פּראָדוקטן. אין די לעצטע יאָרן זיינען געשטאָנען אין דער שפּיץ פון מושב־זקנים: דוד בראמזאן, יצחק בזשאזק, סיראק, לעווינזאָן, פייוול ליכטענשטיין, י. ש. לעווקאָווסקי. דוד בראמזאן איז פֿאַר זיין מי און איבערגעגעבנקייט פֿאַרן אָנ־שטאַלט געוופן געוואָרן „פֿאָטער פון די אַלטע". ער איז גלייכצייטיק געווען אקטיוו אין קאָמיטעט פון „צענטאס" (פֿאַר יתומים), א מיטגליד אין קוראטאריום פון שפּיטאָל, א מיטגליד אין וועד פון דער קהילה און א גבאי אין „מגן אברהם". ער איז נפטר געוואָרן אין פעברואַר 1938.

עס דאַרף דאָ דערציילט ווערן, אַז חברה־קדישא האָט געפאַדערט פיל געלט פאַר זיין קרקע און זיינע בני־בית האָבן אים געבראַכט צו קבורה אין סטאַוויסק זיין געבורטס־שטאָט.





איינוואוינער פון מושב זקנים ביים עסן — רעכטס: אַלטע מענער; לינקס: אַלטע פרויען.

חברה „קרבן עצים"

אין 1869 איז געווען זייער א שטארקער ווינטער. ארעמע־לייט האבן געליטן הונגער און קעלט, ווייל ווינציק האלץ און טארף איז אריינגעקומען אין שטאט. האבן בעלי־בתים רחמנים געגרינדעט א חברה אויפצוקלי׳בן נדבות צו קויפן הייץ־מאטעריאל פאר ארעמע־לייט („הצפירה", טבת, תר״מ — 1869).

א ביליקע קיך פאר ארעמע לייט

אין יאר 1894 האבן גוט־האַרציקע, ליבע פרויען, אויף דער איניציאַטיוו פון פרוי מ. נאַטאַנזאָן, געגרינדעט א ביליגע קיך פאר ארעמע לייט. בעל־בתישע טעכטער פלעגן ברענגען עסנווארג און געהאלפן עס צוגרייטן און דערלאנגען צום טיש. אבער אויס מאנגל אין מיטלען און עסקנים האט די קיך עקזיסטירט נאר אין ווינטער („המליץ", 1894).

אין דער צייט פון דער ערשטער וועלט־מלחמה האט עקזיסטירט א ביליגע קיך פאר אומפארמעגלעכע, וועלכע איז אויסגעהאלטן געווארן דורך דער קהילה און אויך די אקומפאציע־מאכט האט אינטערגעשטיצט. פון דער ציוניס־טישער יוגנט האבן דארטן געארבעט מיט איבערגעגעבנקייט חיים גלינקא און יעקב סאפירשטיין.

אויך אין דער געטא איז געווען א ביליגע קיך, וואס פלעגט אויסטיילן מער ווי טויזנט אומזיסטע מאלצייטן יעדן טאג. דאן זיינען די אנפירערינס געווען פרוי בעלא בזשע־זשינסקא, זינא קאקאשקא, קארבאווסקא, א. אנד. יעדער איינער האט געהאלפן מיט וואס מעגלעך. פיל יונגווארג האבן באצאלט מיט זייער לעבן פאר אריינברייגען שפיז אין געטא.

„מחזיקי עניים"

דער אלטשטשקער יודל בלומאָוויץ מיט צוויי געטריי־ע חברים האבן זיך צונויפגעריידט און צוזאמען געגרינדעט א חברה „מחזיקי עניים". די אויפגאבע פון דער חברה פון 3 פערזאן איז געווען צו העלפן ארעמע מענטשן, וואס האבן זיך געשעמט צו בעטן הילף. צענדליקע משפחות האבן באקומען „מתן בסתר" הילף, ד. ה. אין צעהיים. אין חברה־ש״ס פלעגט ער, יודל בלומאָוויץ, זיצן און לערנען און גלייכצייטיק פארטיילן הילף לויט די אנווייזונגען פון זיינע עהילפן. די פאנדן פאר דער הילף האבן זי׳ אויך אריינגעקראָגן אין עהיים. אייגע די נייטראָקע (וואו נאר הילף — איז זי געווען) און ה׳ יאקובינסקי האבן דערטראָגן צו דער „חברה" וועד ס׳זיינען די נויטבאדערפטיקע. די הכנסה פון דעם „קאמי־טעט" איז געווען קליין, 60 זלאטעס א מאנאט און די הוצאות — 100 זל. אין צייט ווי ערב א יום־טוב — 200 זל. פון וואנען מען האט דאס באקומען אט די סומען איז נישט באוואוסט, ווייל קיין ביכער זיינען נישט געפירט געווארן.

אין יאר 1935 איז געגרינדעט געווארן א ספעציעלער קאמיטעט וואס האט געזארגט אז ספעציעלער געווען דער פארזיצער פון דעם קאמיטעט. זיינע געהילפן זיינען געווען ה׳ פירער און אלטר לעוו. זיי האבן באשטימט א מאנאטלעכע שטיצע פאר יעדן ארעמאן און אים פארשפארט ארומגיין איבער די הייזער. דאס רוב ארעמעלייט האבן איינגעשטימט אויף דער רעפארם. נאר אינזיקע זיינען געבליבן פאר׳עקשנ׳ט אין זייער שפלות.

הילף־אנשטאלטן פאר אידישע סאלדאטן

אין לאמזשע זיינען געשטאנען עטלעכע פאלקן פון רוסישן מיליטער, וואו ס׳האבן אויך געדינט פיל אידן (באראן גינז־בורג׳ס זון האט עדעינט אין דראגונער פאלק). ס׳זיינען געווען גוטהארציקע אידן, וואס האבן אויפגעפאסט, אז די אידישע סאלדאטן זאלן האבן וואו צו עסן אין ימים־טובים, ספעציעל פסח, ווען זיי זיינען באפרייט פון דינסט. די אידישע סאל־דאטן פלעגן זיך פארזאמלען אין דער גרויסער שול, פון וואנען מען פלעגט צעשיקן טיילן פון זיי אין פארשידענע בתי־מדרשים און דארטן פלעגן די גבאים באשטעלן די בעלי־בתים, וואס פלעגן נאכן דאוונען מיטרופן מיט זיך א היים איינעם אדער מער. אין ימים נוראים האט מען איינ־געארדנט פאר זיי אויך א באזונדערן מנין. א גאנצן יאר האט מען נישט געזארגט פאר די אידישע סאלדאטן.

אין „המליץ" פון 23טן דעצעמבער 1880 באקלאגט זיך א שרייבער, אז פילע אידישע סאלדאטן פיינט׳ן זיך פון הונגער, אדער עסן טרוקן ברויט אבי נישט צו עסן די טריפות פון „קעסל". אויך איז נישטא ווער ס׳זאל זארגן אז מען זאל זיי באפרייען פון ארבעט אום שבת. ערשט אין יאר 1881 האט לאמזשער רב, ר׳ אליעזר־שמחה, אויסגעווירקט ביים שטאטישן קאמאנדיר צו באפרייען זיי אום שבת פון שווערער ארבעט, לויטן געזעץ פון גראף פון יאר 1886.

אין דער צייט פון ר׳ מלכיאל טענענבוים׳ס רבנות איז אייגנגעארדנט געווארן „א כשר׳ער קעסל", א כשר׳ע קיך, פאר אידישע סאלדאטן, עס פלעגן געשיקט ווערן משולחים אין די שטעטלעך ארום צו קלייבן געלט פאר דעם צוועק.

אין דעם ענין פון רעקרוטירן אידישע סאלדאטן האט פיל געטאן צו ברענגען אדרעגונג לאמזשער רב, ר׳ אליי־חיים מייזעל (אין באשרייבונג וועגן זיינע רבנות איז געווען דער־ציילט פילע פרטים). עס האט ביז דאן געהערשט א גרויסע הפקרות אין דערפילן די פליכט פון דינען אין מיליטער. ווי די צייטונגס־שרי׳בער באקלאגן זיך אויף יענער צייט, האבן די ראשי הקהל פארנאכלעסיקט די ביכער פון דער אידישער באפעלקערונג. זיי פלעגן נישט אויסמעקן די געשטארבענע אדער די וואס פלעגן עמיגרירן, אזוי אז אין „פרויזיו״־צייט פלעגן די ביכער צייגען א גרעסערע באפעלקערונג און מ׳האט געמוזט צוישטעלן א גרעסערע צאל רעקרוטן. דורך דעם פלעגן די וואס האבן געדארפט פריוויליגירט ווערן, ווי צ. ב. איינציקע זין, אדער שפיזיגער פון דער פאמיליע, נישט קענען געניסן פון זייער זכות צו זיין פרייי, ווייל מיט זיי האט מען געמוזט פארפילן די קוואטע (דאמאוויץ אין „המליץ" פון 8טן נאוועמבער, 1896).

א גאנצן באדייטנדע צאל בחורים פלעגן, אנשטאט אליין זיך שטעלן צו ווערן באטראכט, „שטעלן א מלאך", ד. ה. שיקן אימיצן א בעל־מום, וועלכער פלעגט געווינלעך באפרייט ווערן אבער דעם דאקומענט פלעגט ער א׳ברגעבן צו דעם וועלכער האט אים געשיקט, פארשטייט זיך, פאר א גוטער באלוינונג. אויך פלעגן אנדערע זיך מאכן פיזישע פעלערן אין זייער אייגענעם קערפער, כדי צו ווערן אויסגעברַאקירט. (זע שפעטער אין מ. גאלדינ׳ס באשרייבונג וועגן די מאכערס.) די אלע דערשיינונגען האבן דערווען׳קט שטארק געפילן פון אנטישמיטיזם צווישן דער ארמיי און אנדערע רעגירונגס־ארגאנען.

אין יאר 1900, נאך אזא שלעכטן איינדרוק וואס די אי־דישע רעקרוטן האבן געמאכט אויף די מיטגלידער פון דער רעקרוטן־קאמיסיע, האט דער גובערנאטאר, העפטן, פאר כעס צוניופגערופן אלע רבנים פון לאמזשער גובערניע, און זיי

שטאַרק אויסגעמוסר׳ט, פאַר וואָס זיי דערפילן נישט זייער חוב צו דער רעגירונג און זען, אַז די אידישע בחורים זאָלן זיך נישט מאַכן פאַר קאַליקעס אַדער ברענגען אויף זיך שווינדזוכט דורך צערן זיך, כדי נישט צו דינען אין דער אַרמיי. די רבנים, פאַרשעמטע, האָבן צוגעזאָגט צו ווירקן אויף זייערע געמיינדעס אין זייערע דרשות און אויך אַרויס־זיגעבן בראָשורן אין אידיש און רוסיש, אַז עס איז אַ הייליקער חוב צו דינען דעם מלכות, וואו אידן לעבן («המליץ» 1896 ,11 ,6; «הצפירה», א׳ טבת, תרנ״ז).

אין די שפּעטערע יאָרן פלעגט איינגעאַרדנט ווערן, איבערהויפט אויף פסח, אַ כשר׳ע קיך פאַר אידישע סאָלדאַטן. די פאָגדן פאַר דעם צוועק זיינען געקומען טיילווייז פון מעות חטים פון דער קהילה, און אַ טייל פלעגט קומען פון די מיליטער אָרגאַנען וואָס פלעגן איבערגעבן דאָס געלט, וואָס די אידישע סאָלדאַטן שפּאָרן אין דער אַרמיי נישט עסנדיק די סאָלדאַטסקע עסן, און אויך געווייסע פּראָדוקטן ווי קאַרטאָפל, צוקער און אַנדערע פּראָדוקטן. אידישע טעכטער פלעגן מאַכן אָנגענעם דעם איינאַמען אידישן סאָלדאַט זיין יום־טוב. אין די לעצטע יאָרן איז די סאָלדאַטן־קיך איינגעאָרדנט געוואָרן אין נייעם בנין פון דער תלמוד־תורה, וואו עס פלעגן עסן די קינדער פון תלמוד־תורה און די ישיבה־בחורים.

מסילת ישרים

ביי די שטיינערנע טרעפ פון קשיווא־קאָלא צו ריבאַקי־גאס האָט זיך צעפונען אַ בית מדרש פון בעלי־מלאכות „מסילת ישרים״. די חברה איז געגרינדעט געוואָרן דורך ה׳ פלאָצעק, וועלכער האָט ביי זיך אין הויז אויך געהאַט אַ קליינעם בית־מדרש צו לערנען און דאָוונען. אָלע טאָג פלעגן דאָרטן קומען פּשוט׳ע אידן צו לערנען אין דעם מוסר־ספר „מסילת ישרים״ פון ר׳ משה־חיים לוצאַטו. דאָס לערנען דעם ספר איז געווען פאַרשפּרייט אין פיל ישיבות, אויך אין לאָמזשער. איינער פון די רביים אין דער חברה איז געווען ר׳ משה־יצחק סאַקאַלאַ־ווער פון פיאַנטניצע.

חברה שניידערס

לאָמזשער שניידערס זיינען געווען באַרימט אין דער גאַנצער סביבה, אויך די פּוילישע אַריסטאָקראַטן און מילי־טער־לייט האָבן באַשטעלט ביי זיי זייערע קליידער. די שניידערס האָבן געלעבט צוויישן זיך ברידערלעך. זיי האָבן געהאַט אַ באַזונדערן בית מדרש, וואו זיי פלעגן דאָוונען, אויף זשאַדאָווא גאס, אויפן הויף פון ר׳ צבי עפשטיין, מייסטנס שבת און יום טוב. זייער גבאי איז געווען ר׳ משה חיים לעווינסקי.

חברה מזהירי שבת

לאָמזשע איז געווען, ווי אַלע שטעט אין פוילן, אַ רעליגיעז־פרומע שטאָט. שבת און יום טוב זיינען אַלע קראָמען, אַלע וואַרשטאַטן געווען געשלאָסן. אָבער ס׳פלעגט טרעפן אַ בעל־מלאכה האָט זיך פאַרשפּעטיקט מיט אַרויסענדיקן זיין אַרבעט, אַדער אַ קרעמער גראַד פריייטיק פאַר ליכט־צינדן האָט גע־האָט פיל קוינס אין פאַרשפּעטיקט צו שליסן זיין קראָם, איז געווען אַ „חברה מזהירי שבת״, וועמעס מיטגלידער פלעגן וואַרענען די פאַרשפּעטיקטע, אַז ס׳איז שוין צייט צו מאַכן שבת. ד. ז. פלעגן זיי וואַרענען בעלי־עגלות, טרעגערס און אַנדערע. די מזהירי שבת פלעגן אפילו אַרייגיין אין קהל׳שן מרחץ און צעיאָגן די פאַרשפּעטיקטע. בראש פון דער חברה איז געשטאַנען דער לאָמזשער רב הגאון ר׳ אליעזר שמחה און דער מורה־צדק ר׳ יהושע העשיל פריימאַן («הצפירה» ב׳ טבת תרמ״ג).

חובת הלבבות

אויף זשאַדאָווא גאס אין הויף פון ר׳ יעקב מושינסקי, זיין געווען פיל יאָרן אַ קליינער בית מדרש „חובת הלבבות״. דאָרטן האָט געלערנט אין זיין צייט ר׳ יואל־הלוי הערצאָג, פאָטער פון הרב הראשי אין ישראל, און גלייכצייטיק געדרש׳נט זיינע ציוניסטישע דרשות. דאָרטן פלעגט דאָוונען ר׳ יצחק דאָמאָוויץ, פאָטער פון א. דאָמאָוויץ, פאָרזיצער פון „התחיה״. דאָרטן איז געלייגט געוואָרן דער יסוד פון דער ציוניסטישער אַרגאַניזאַציע אין לאָמזשע. אויך שכנה פישער׳ס אייידעם, ה׳ בוכבינדער, פלעגט דאָרטן דרש׳נען; ער פלעגט צוציען גרויסע מאַסן צוהערער. איינער פון די איבער־געגעבענע גבאים פון דער חברה איז געווען ה׳ ב׳כבינדער, דער „אלטער בעדנאר״.

„פועלי צדק״

אין קעלער פון גמילות־חסדים־בית־מדרש האָט זיך געפונען אַ חברה „פועלי צדק״, וואָס איז באַשטאַנען פון טרעגער, באַרימט מיט זייער שטאַרקייט און האַרטקייט. שבת האָבן זיי אָבער אָפּגעהיט ווי עכטע פיינע אידן. זיי האָבן געהאַט אַ רבי, ה׳ טשערוואַנעץ דער מלמד (ער האָט אויך געלערנט אין חברה־תהלים), וועלכער פלעגט מיט זיי לערנען די סדרה פון דער וואָך. אין די לעצטע צייטן פלעגט ר׳ אברהם מזרח לערנען מיט זיי ביז ער איז אויס־געגאַנגען קיין ישראל. פון דער חברה פועלי צדק האָבן זיך אָפּגעטיילט אייניקע און זיך אַריינגעקליבן אין אַן אַנדער בית מדרש, ס׳איז נישט באַוואוסט וואו.



לאָמזשער טרעגער אין 1916

דריטער (זיצנדיק פון לינקס) איז „משיח״ דער טרעגער, דער קנעניג פון די לאָמזשער טרעגער.

משה גאלדמאן

די חסידישע געמיינדע אין לאמזשע

געווידמעט דעם טייערן אנדענק פון מיין פאטער־רבי, ר׳ יעקב־יוסף גאלדמאן ז״ל.

איך בין געווארן דערציגן געוואָרן אין חסידישן גייסט אין שטייגער. פון מיין פריסטער יוגנט האָב איך זיך צוגעקוקט אין קענען געלערנט די חסידישע באַווגונג,



משה גאָלדמאָן

דעם אָרט לעבן פון לאָמזשער חסידים און זייער פירונג. איצט, וען אָלץ איז אומגעבראַכט, ליגט אויף מיר אַ היילי־קער חוב אויפצושטעלן אַ מצבה פאַר זיי, אַ גייסטיקע אַנ־דענקונג, צוזאַמען מיט די אַנדערע טיילן פון אידישן קהל אין לאָמזשע.

דער ציוואַמענשטעל פון דער חסידישער געמיינדע

לאָמזשער חסידים האָבן באַלאַנגט צו פיל חסידישע הויפן: גער, סאָקאָלאָוו, אָלעקסאַנדער, ראַדזימין, אַמשינאָוא, אטוואָצק א. נ. זייער גאַנצע צאָל איז געווען אַרום 4 מניינים. נאָך דער ערשטער וועלט־מלחמה זיינען צוגעקומען אַ צאָל פון די נאַענטע שטעטלעך אַרום. דער גרעסטער טייל פון זיי זיינען געווען קליינע סוחרים, קרעמער, וואָס האָבן שווער געאַרבעט אויף זייער פרנסה. מיט קליינע אויסנאַמען, איז נישט געווען צווישן זיי קיין פאַרמעגלעכע.

חסידים־שטיבלעך

ווי איבעראַל האָבן זיי געהאַט זייערע שטיבלעך צום דאַוונען, לויט נוסח ספרד. זיי האָבן געטראָגן בערד אין פאות אין בכלל געווען שטרענג געהיט אין פרומקייט. זיי פלעגן דאַוונען אָלע צוזאַמען, הגם פילע אין פאַרשידענע נוסחאות, לויט דעם רבי׳ן פון זייער אַנגעהעריקייט. אינמאָל, צוליב אַ מחלוקת וועגן אָט דעם נוסח פון דאַוונען, האָבן די סאָקא־לאָווער חסידים זיך אָפגעטיילט אין אַ באַזונדער שטיבל. ווי חסידים איבעראַל, האָבן די לאָמזשער נישט מקפיד געווען צופיל אויף תפלה בציבור אין זמן תפלה אַדער צו שטיין אויף אַרט מיט הכנעה בעת׳ן דאַוונען ווי עס פאַדערט דער שלחן ערוך ביי די מתנגדים. פילע האָבן געדאַוונט נאָך לאַנגע הכנות, הויך אויפן קול, אַרומגיי׳ענדיק מיט התלהבות.

קבלת שבת

יעדן פרייטיק נאָך האָלבן טאָג האָט מען שוין ביי זיי זיך געגרייט צום שבת: שניידן די נעגל, גיין אין מקוה, א. א. וו. שפעטער האָט מען אַנגעטאָן אַ לאַנגע קאַפאָטע פון אַטלס (אטלס — ראשי תיבות: אַך טוב לישראל סלה) אין אַ סאַמעטענע היטל (סמוט — ראשי תיבות: סור מרע ועשה טוב...). דאָס דאַוונען פון פרייטיק־צו־נאַכט איז געווען לויט אַלעמיינעם חסידישן נוסח, מיט גרויס התלהבות, דביקות אין מיט געזאַנג פון אָלע אַנווועזנדע. אַהיים איז מען געגאַנגען אַ ביסל שפּעטער ווי פון אַנדערע שולן. אַ גרויסער טייל פון זיי פלעגט האָבן אַן אורח אויף שבת, אַן אַרעמאַן אַדער אַ ישיבה־בחור. די פרייטיק־צו־נאַכט׳דיקע סעודה איז געווען באַלעבט מיט פיל זמירות־געזאַנגען און חסידישע ניגונים. ווי אָלע פרומע אידן יודעי ספר, פלעגן זיי אויפ־שטיין פאַרטאָג אין בייַ דער שיין פון אַ נאַפט לאָמפּ מעביר־סדרה זיין, לערנען מדרש, זוהר, א. א. שפּעטער פלעגן ס׳רוב פון זיי גיין אין מקוה און דאַן אַנגעטאָן די טליתים א׳נטער די אַטלאַסענע קאַפאָטעס, איז מען געגאַנגען אין הויז פון „סופר סת״ם״ (סופר פון ספרי תורה, תפילין, מזוזות) צו טרינקען טיי, אַהאַלטן הייס אויף אַ ספּעציעלן כשר׳ן־שבת׳דיקן אופן. פון דאָרטן איז מען ערשט געגאַנגען אין „שטיבל״ דאַוונען. עס פלעגט טרעפן אַן עיכוב הקריאה צוליב אַ סכסוך צווישן איינעם און אַנדערן. אַבער בייַדע צדדים פלעגן שטענדיק שנעל שלום מאַכן אי׳נשטיימענדיק צו אַ בוררות ערריכט פון אייגענע. נאָכן דאַוונען מיט געזאַנג און התלהבות פלעגט מען זיך צוזאַמענקומען בייַ איינעם פון די חסידים צו עסן בחברותא. אַממייסטן פלעגט עס זיין בייַ ר׳ מאיר חסיד, „אַ פאַרברענטער״ קנאי־חסיד אין אַ לתדן, וועלכער פלעגט אויך זאָגן תורה ביים עסן אָזוי ווי אַ רבי. די אַנווועזנדע פלעגן זיך באַטיילקן מיט שאלות. נאָכן עסן איז מען געגאַנגען אַהיים ענעסן פון „שינה בשבת תענוג״.

מוצאי שבת

נאָך מנחה אין „שטיבל״ האָט מען געגעסן שלש סעודות, אַבער מער ווי דאָס עסן איז אַנגעגאַנגען דאָס זינגען זמירות, נגונים אין תורה זאָגן. דאַוונען מעריב אין הבדלה — ווי בייַ אָלע פרומע אידן. שפּעטער פלעגט מען קומען איינער צום אַנדערן טרינקען טיי און שמועסן וועגן פאַרשידענע ענינים ווי חינוך הבנים אין פרומען אידישן וועג; וועגן דער לאַגע פון אידן בכלל; וועגן משיח׳ס קומען מיט רמזים פון פאַרשידענע צדיקים־רביים. פאַר האַלבער נאַכט פלעגט מען עסן סעודת־מלוה־מלכה, וואָס איז אויך אַ שטאַנען מער פון זמירות, פזמונים און שירים פון שבת ווי פון עסן. מיט ברכות פאַר אַ „גוטער וואָך״ איז מען זיך צעגאַנגען יעדער צו זיין היים, פול מיט דאָגת־פרנסה אַבער אויך מיט גרויס בטחון אין גאָט.

די שבחים און אמונה אין רבי׳ן

דער יסוד פון חסידיזם איז אמונה אין צדיקים רביים, דאָס איז געווען אויך בייַ לאָמזשער חסידים. אָלץ איז בייַ זיי געמאַן געווארן לויט די אַנווייזונגען און עצות פון צדיק־רבי: צי אין אונטערנעמען עפּעס אַ מסחר, טאָן אַ שידוך מיט אַ קינד, אפילו אין מעדיצינישע אַנגעלעגנהייטן איז דעם רבי׳ס אַן עצה געווען די וויכטיקסטע. וועג אַ חסיד פלעגט זיך שטארק פאַרבענקען צו זען דעם ליכטיקן פנים און הערן די הייליקע רייד פון זיין רבי׳ן, פלעגט ער אָלץ און אָלעמען איבערלאָזן און אַוועקגיין אַדער פאַרן צו אים. אין אַ „קוויטל״ פלעגט דער חסיד דערציילן דעם רבי׳ן אין קורצע ווערטער זיינע דאגות, פאַרלאַנגען. דורכן משמש זיינעם אַדער אַליין פלעגט דער רבי אַרויסזאָגן זיין מיינונג, עצה אַדער ברכה, וועלכע דער חסיד האָט מקבל געווען מיטן פולסטן

בטחון וויל „צדיק גוזר והקב״ה מקיים״... אם־מיסטן פלעגן די חסידים זיך וועלן אנקוויקן, באהעפטן מיט דער קדושה און חכמה פונם רבי׳ן אין דער צייט פון ימים נוראים, וויל ווער אנדערש קען זיין א מליץ־יושר פאר אידן אין הימל, אויב ניט דער רבי? דאס איז געווען די חסידישע שיטה און גאנג אין לעבן אין אלגעמיין אן אויך ביי לאמדשער חסידים.

די ערשטע סליחות נאכט

שבת־צו־נאכט, ווען מ׳פלעגט אנהויבן זאגן סליחות, איז אין „שטיבל״ שוין געווען א שטימונג פון ימים נוראים. ר׳ משה־זרח, א צדיק־נסתר, ירא־שמים און למדן, איז געווען דער שליח־ציבור. ער שטייט פארן עמוד און וועקט ביי יעדן איד התלהבות און דביקות, וואס דריקט זיך אויס אין קולות און געבעט צום רבונו־של־עולם. נאך די סליחות וועלט געפראווט א מלוה־מלכה סעודה אין „שטיבל״ צו וועלכער יעדער האט געבראכט פון זיין הויז די שיריים פון שבת.

איינע פון די חסידישע פרויען פלעגט קאכן א גוטן בארשטש לכבוד דער סעודת־מצוה, מיר, יונגווארא, פלעגן דאן עסן פרישע בייגל פון זאמבראווער בעקער. מען האט געזאגט, אז דער אלטער חסיד ר׳ יאיר, וואס פלעגט נעכטיקן אין „שטיבל״, האט א גאנצן יאר זיך „דערנערט״ פון דער סעודה פון דער מלוה־מלכה.

ר׳ מענדל שאפירא

נאך דער מלוה־מלכה און זמירות פלעגט מען דערציילן שבחים פון רביים. אין דעם האט זיך שטארק אויסגעצייכנט ר׳ מענדל שאפירא. ער האט באזעסן א גרויסן טאלאנט צו דערציילן און גלייכצייטיק אויסטייטשט די סודות אין רמזים פון די רבי׳שע זאגעכצן. מען פלעגט זיך וויינטשן איינער דעם אנדערן א כתיבה־וחתימה־טובה און גיין אהיים.

נאך ימים נוראים ווען פילע חסידים פלעגן קומען צוריק פון זייערע רביים, פלעגן זיי דערציילן פון די הייליקע הש־פעות וואס זייערע צדיקים פלעגן פארשפרייטן אינעד די חסידים, אורחים. אבער מער פון אלע האט ר׳ מענדל שאפירא דערציילט, און ווען ער דערציילט שטייען אלע חס־דים פארגאפטע און שלינגען יעדעס ווארט.

כפרות שעכטן

אין אוונט פאר ערב יום כפור פלעגן די חסידים ברענ־גען זייערע כפרה־עופות אין ר׳ מאיר חסיד׳ס הויז. ר׳ יוסף דער „וויסקאווער שוחט״, ראדזינער חסיד, למדן און בעל מידות פלעגט אליין קומען אין זיי שעכטן. אויך א גאנצן יאר האבן די חסידים געגעסן נאר פון זיין שחיטה.

צו „כל נדרי״

מיין פאטער ז״ל פלעגט זיך נוהג זיין צו גיסן טרערן ביים עפענען דעם ארון קודש צו „כל נדרי״ („שערי דמעות אידן. לא ננעלו״). אזוי איז געווען מיט פילע עכט פרומע אידן. אבער ר׳ הילל, ר׳ מאיר חסיד׳ס איידעם (געשטארבן זייער יונג) פלעגט גאר זינגען דאן ווי אין תהלים זאגט זיך „וגילו ברעדה״.

שמחת תורה

דאס אמת׳ע התלהבות׳דיקע זינגען און טאנצן איז פאר־געקומען ביי די חסידים אום שמחת תורה ביי וועלכע ר׳ מאיר ראזענבלום (אומגעקומען דורך די נאצים) האט זיך אויסגעצייכנט.

מצות מצוה

ערב פסח איז ביי די חסידים געווען א גרויסע שמחה מיטן מקיים זיין א גרויסע מצוה, באקן מצות־מצוה. דאס איז פארגעקומען אין ר׳ תנחום׳ס בעקערי. חסידים אנגעטאן אין יום־טוב בגדים פלעגן קומען און זיך עוסק זיין אין דעם אויסבאקן פון שמורה־מעל מצות פאר די סדרים. דערביי האט מען געזאגט הלל און געזונגען פארשידענע זמירות. יעדער חסיד האט באקומען 6 מצות פאר יעדער סדר־נאכט.

פרום הש״ם

א וויכטיקע תקנה איז געווען איינגעפירט צווישן לאמדשער חסידים — יעדער איינער האט ענגומען אויף זיך דורכצולער־נען א גמרא פון ש״ס און ענדיקן אין א באשטימטער צייט, אזוי אז דאס גאנצע קהל חסידים זאל דורכלערנען גאנץ ש״ס אין דער צייט. דאן איז פארגעקומען א גרויסע שמחת־הסיום, מיט משקה און ריקודים.

טלית אלס משכון

א הילצערנער קופער פארשלאסן מיט א גרויסן אייזער־נעם שלאס איז געווען אין „שטיבל״. דארטן פלעגט דער גבאי נאכן דאונען פארשליסן די טליתים פון די, וואס האבן צוגעזאגט ביי די עליות נדרים און נישט געהאט באצאלט.

אין דער צייט פון רדיפות

ס׳זיינען געווען צייטן, ווען די מאכט־ארגאנען האבן געי׳רודפ׳ט די חסידים אננעמענדיק, אז ס׳איז א סעקטע פון געהיימע רעוואלוציאנערן. אין מיטן דאונען אין „שטיבל״ פלעגן קומען פאליציי צעטרייבן די מתפללים. אין אזוינע צייטן פלעגט דער עולם חסידים זיך צוזאמענקומען דאונען אין פריוואטע הייזער. איינמאל אין א צייט פון אזוינע רדיפות איז פארגעקומען דאס ימים־נוראים דאונען אין הויז פון ברכה בו׳ש׳עזשינסקי אויסערן שטאט.

די הלבשה

די חסידים האבן זייער מקפיד געווען אויף די אויסער־לעכקייטן. מען האט געמוזט טראגן לאנגע קאפאטעס. אין קורצע מלבושים האט מען נישט ארייגעלאזן צום דאונען, דאס זעלבע האט מען ג׳רודפ׳ט יונגווארג מיט קורצע פיאות, אפגעגלטע בערד אין אויך די וואס האבן געטראגן וויייסע קעלבערלעך. איינמאל בעת קבלת שבת האט ר׳ משה אנגע־הויבן שרייען געוואלד: „א שלעכטער ריח, שקץ שפירט זיך״. דאס האט ער געמיינט דעם שרייבער, וואס האט פאר־שפרייט א ריח פון שמעקדיקע זיף, מיט וועלכע ער האט זיך געוואשן לכבוד שבת.

חויך פאליטיק

אין דער צייט פון די וואלן צו דער ערשטער רוסישער דומע (רוסישער כמו פארלאמענט, וואס דער צאר האט בא־וויליקט אלס א שרית צו קאנסטיטוציאנעלער פרייהייט) האבן די חסידים אויסגעקליבן ה׳ מענדל הייטלער אלס געלערנטער זון ידען, אז ער זאל אויפקלערן פאר די חסידים די וויכטיקע ענדערונגען, וואס עס וועלן דערווארטעט אין דער רוסישער

אדוואקאטן אין לאמזשע

עס האבן נישט געפעלט אין לאמשזער געמיינדע אזעלכע, וואס פלעגן וויסן ווי זיך משתדל צו זיין אין געריכט, אדמיניסטראטיוע אדער פאליציי ארגאנען צו דערפילן דאס געזעץ. ה' לייבל קרעלענשטיין איז געווען א שתדלן; אנדערע האבן זיך אנגערופן ווינקל־אדוואקאטן; נאך אנדערע זיינען געווען גוטע »פראשעניע« שרייבער, ד. ה. זיי פלעגן אויס־דריקן אין א שריפטעלעכער ביטע אין א פינעם סטיל און האנטשריפט די אנקלאגע און די ביטע פון דעם פערזאן אויפן סמך פון געזעץ. אזעלכע זיינען געווען ישראל׳קע פאלק, בעל קורא אין חברה תהלים; יצחק לייב ראבינאוויץ, יצחק דאמאוויץ (איצקע פראשעניע־שרייבער), אברהם דא־מאוויצ׳ס פאטער (דער זון פלעגט זיך אויך פארנעמען מיט דעם); אייזנפעלד, טורעק, א. אנד.

דער ערשטער אידישער אדוואקאט אין לאמזשע, אין צייט פון פוילנ׳ס זעלבסטשטענדיקייט ביזן אויפשטאנד אין יאר 1863, איז געווען ר׳ אליהו ראזענטאל פון יאשינאווקא. ער איז געווען באליבט ביי די פאליאקן. זיין טאכטער האט געהייראט מיטן רב און דאקטאר, אפרים עדעלשטיין.

אין דער צייט פון רוסישער הערשאפט איז דער ערשטער אנגעזעענער אדוואקאט געווען ר׳ יוסף מארעקי, זייער א פרומער איד, אבער צוליב ברייטע ידיעות אין געזעצגע־בונג האט מען אים דערלויבט צו זיין עפנטלעך אין ערריכט א פארטיידיקער נישט אכטונדיק וואס ער באזיצט נישט קיין אפיציעלן דיפלאם פאר דעם. א צווייטער אדוואקאט איז געווען אין זיין צייט, שוין א דיפלאמירטער, שאכנאראוויץ, אן אסי־מילירטער. ער האט אין קעגנזאץ צו ה' מארעקי, זיך אונ־טערגעשריבן אונטער א ערריכט דעציזיע אום שבת און האט צוליב דעם פארלאזן דורכן הויפט־ריכטער זיין רעכט צו מענטשן, וואס שעצט גרינג זיין רעליגיע. ער האט נאכדעם פארלאזן לאמזשע. זיין זון איז געווען א קורצע צייט א פרא־וואקאטאר ביי די געהיימע פאליציי ארגאנען. ער איז דורכ־געפאלן און ארויסגעטריבן געווארן פון גימנאזיע. נאך אן אדוואקאט איז פארן זעלבן פרייען טאג דערווייטערט געווארן פון ערריכט — ה׳ סעגאל, הויפט פון די פייער־לעשער. ער איז נאך דעם פארבליבן מיט דערפאלג א שרייבער פון ביטעס (פראשעניעס). פילע יארן איז געווען א געשווארענער אדוואקאט ביים קריין ערריכט ה׳ קלינקאוושטיין. ער איז געווען באוואוסט אין גאנצן געגענט, איז אויך געווען געלערנט אין תלמוד, א חובב ציון. ביי אים אין הויז פלעגן פארקומען די אסיפות פון חובבי ציון.

א פריוואטער אנגעזעענער אדוואקאט איז געווען ה׳ קולקין פון קאלנא. ער איז רייך געווארן פון זיין פראפעסיע. זיינע פילע הייזער איינע לעבן די אנדערע האבן געבילדעט א באזונדערע שכונה — »קולקינ׳ס הויף«. דאָרטן פלעגן פארקומען גרויסע עפנטלעכע פארזאמלונגען. זיין זון האט אים נעמאלפן אין דער פראפעסיע. (זע באשרייבונג »קולקינ׳ס הויף«, פון מנוחה אלפערין.)

ה׳ קאקאשקא האט באקומען דאס רעכט פון א געשוואוי־רענעם אדוואקאט דורך דער שתדלנות פון גובערנאטאר הע־סענ׳ס טאכטער אין פעטערבורג. דער באוואוסטער אין רוס־לאנד אדוואקאט מ. ווינאווער איז געשטאנען צום עקזאמען צוזאמען מיט ה׳ קאקאשקא. אין די לעצטע יארן פארן חורבן איז געווען ה׳ גאלדבערג אדוואקאט און נאך אינגערע ווי מ. קארבאווסקי, דעם דאקטאר׳ס זון; קרומער, זון פון פאטאגראפיסט »רעמבראנדט«; קאלווארייסקי, מ. מושינסקי, א. אנד.

אלס אן עסקן אין געזעלשאפטלעכע ענינים, האט זיך אויסגעצייכנט אדוואקאט גראובארד. אמייסטן איז ער געווען טעטיק אין שוץ קאמיטעט, און אין הילפס קאמיטעט. אין דער צוויישטער וועלט־מלחמה איז ער מאביליזירט געווארן אין דער פוילישער ארמיי און געשטאנען אין ווילנע, וואו ער האט ארגאניזירט דעם הילפס־קאמיטעט פאר פליטים. דער פראיניקטער הילפס־קאמיטעט פון אמעריקע האט אים גע־שיקט א ווייזע מיט א באצאלטן בילעט אויף אן עראפלאן און ארויסגעטריבן געווארן פון גימנאזיע.

מדינה. האט ער איינמאל בין מנחה למעריב אין »שטיבל« געהייסן די יונגווארג זאל ארויסגיין און ער האט דערקלערט פאר די דערווארטענע, וואס פארא פאליטישע ענדערונגען ס׳זיינען צו דערווארטן. און איין חסיד האט צוגעגעבן, אז מען זעט ממש בחוש די התחלה פון ביאת המשיח. אלס באוויזן האט ער גענומען דעם פאקט, וואס דאס בילד פון קיסר ציגיג אז ער איז דאס דער מלך אדום, וואס לויט די הייליקע ספרים דארף ער פאלן פארן קומען פון משיח.

קעגנזייטיקע הילף, חבר׳שאפט

די גאנצע חסידישע עמיינדע האט געלעבט אין פריינט־שאפט און צוטרוי. די שמחה פון איינעם איז געווען אלעמענס

פּ י ק ו ח נ פ ש

דער אלטער שפּיטאל

אין דער 2טער העלפט פון 19טן יאָרהונדערט איז אויפ־געשטעלט געוואָרן, אויף סענאַטאָרסקע גאַס, צווישן אלטן בית מדרש און תלמוד תורה, א שפּיטאל פאר לאָמזשער אידישע אינוואוינער אין די ישובים אַרום. ס׳איז געווען א הילצערן, נישט גרויס הויז; צוויי דאָקטוירים האָבן דאָרטן פּראַקטי־צירט: אינער א רב און א דאָקטאָר, דר. אפּרים עדעלשטיין, דער צווייטער — א משומד, דר. לאָנדינסקי. ביידע זיינען געווען זייער איבערגעגעבן צו זייער אויפגאָבע: צו פאָרבע־סערן דעם אנשטאָלט. די קראַנקע זיינען מייסטנס געווען נישט פאָרמעגלעכע, פאר וועלכע די קהילה האָט געזאָרגט, אויך קראַנקע פון די שטעטלעך אַרום פלעגן אַריינגענומען ווערן. אלס פאָרמאַצעווטן האָבן דאָרטן געדינט ר׳ ראובן אפיקורס, א איד א צדיק. נאָך אים איז געווען דאָרטן ה׳ בערמאן דער פעלדשער. זיי פלעגן אויך העלפן די דאָקטוירים מיט נעכטיקן אפּט ביי די קראַנקע. שפּעטער האָבן פיל גע־האָלפן אין דער סאַניטאַריישער אַרבעט פּיוול־שכנא פאס־מאניק און יצחק סאבאטקא.

אין יאָר תרל״ד (1874) האָט באָראָן דוד גינזבורג, וואָס האָט געדינט אין לאָמזשער פּאלק, באַזוכט דעם שפּיטאל און געשאָנקען 50 רובל („המליץ״ 1874, נומ. 14).

אברהם יוסף פּריימאן דערציילט אין „המליץ״ פון 8טן אַפּריל, 1880, אז פרויען צדקניות האָבן פיל געטאָן פאַרן שפּיטאל. אויף דער איניציאַטיווע פון ר׳ צבי קופּיעצקי׳ס פרוי, שרה, און די אלמנה נאָך ר׳ צבי וויערניצקי, האָבן זיי געגרינדעט א פרויען קאָמיטעט אויפצופּאַסן אויף די קראַנקע אין דערהאָלנדיקע. דער קאָמיטעט האָט אויך אַרבאַניזירט א זאַמלונג־אָקציע אינערן גאַנצן שטאָט פון אלערליי בעט־באַצוג, דעקעס, בעטגעוואַנט, וועש און אַנדערע נויטיקע זאַכן פאַרן שפּיטאל מיט גרויס דערפאָלג. דורך נדרים ביי עליות אין די בתי־מדרשים, געשאַנקען פון מאַטעריאל און אַרבעט איז דער שפּיטאל אויפגעריכט געוואָרן. עס איז אויך דאָן איינגעשטעלט געוואָרן א פרויען וואַך אויפצופּאַסן אויף די קראַנקע און אויף דער ריינקייט אין אַרדענונג אין שפּיטאל, יעדע פרוי אין איר ריי. דאָסגלייכן האָבן זיי דורכגעפירט א זאַמלונג פון אַלערליי פרוכט זאַפּטן, איינגעמאַכצן, א. א. דערקוויקונגס־ און נאַראַפּטיקע שפּייזן פאר די קראַנקע און נאָך מער פאַר די, וואָס דאָרפן זיך דערהאָלן נאָך זייער קראַנקייט צו קענען געזונט ווערן און מיט דער צייט קענען אַרבעטן. שבת האָט מען געבראַכט פאַר זיי אַלע אין א גוטן שפּיטאל זיינען פאַראן אין לאָמזשער שפּיטאל. דאָס איז נוגע דער קענטשאפט פון די דאָקטוירים און אויך זייער איבערגעגעבנקייט. אויך ה׳ א. ג. בזשאזאווסקי אין „הצפי־רה״, כ״ד תמוז 1895 שרייבט אין זעלבן גייסט.

דער נייער שפּיטאל

לאָמזשער אידישע באַפעלקערונג איז מיט דער צייט גע־וואָרן גרעסער און דער שפּיטאל איז דורך דעם געוואָרן צו קליין אַריינצונעמען אַלע די וואָס האָבן זיך געוועדעט עס זיינען צוגעקומען נאָך דאָקטוירים: דר. קאַצענעלענבאָגען פון גראַיעווא, דר. גאָלדלוסט׳ס שוואָגער; נאָך אים איז גע־גוטע שפּייזן. איין פרוי האָט זיך אונטערגענומען פרייוויליק צו זיין די שטענדיקע פאַרוואַלטערין פון שפּיטאל (איר נאָמען איז נישט באַקאַנט).

דער שפּיטאל פלעגט אויך באַדינען פאָליאַקן און דערפאַר פלעגן זיי שענקען נדבות פאַרן שפּיטאל. אויף דעם געביט האָט זיך אויסגעצייכנט דער קריסט, פאַרמאַצעווט ה׳ טאָק, דעם 7 אויגוסט, 1888 האָט דר. קלינקאָווושטיין אים מספּיד געווען אין נאָמען פון דער אידישער געמיינדע. ער האָט דערציילט, אז ער פלעגט געבן 50% הנחות פאַר די קראַנקע פון אידיש שפּיטאל און אויף רעצעפּטן, וואָס זיינען אַרויסגעגעבן געוואָרן פון אידיש שפּיטאל („המליץ״ 15 אויגוסט, 1888). דער סאַניטאַרער צושטאַנד פון שפּיטאל איז געוואָרן אלץ בעסער אויף אזוי פיל, אז אין „המליץ״ 27 יוני 1894 שרייבט ה׳ „פלוני״ אז אלע מעלות, וואָס דאָקטוירים וויינטשן צו זען קומען ר׳ לייבצע קארבאוסקי׳ס זון, דר. י. קארבאוסקי (די ערשטע 3 יאָר האָט ער געארבעט אלס נדבה אַן באַלוינונג). זיי האָבן פאַרשטאַרקט די פאַדעראונגען צו פאַרגרעסערן דעם אנשטאַלט.

אין יאָר תרנ״ב (1892) איז געלייגט געוואָרן דער פונדא־מענט פאַר א נייעם גרעסערן בנין פאַר א שפּיטאל. אויפן זעלבן פלאַץ נאָר אַוועקגעזעצט פון גאס, כדי צו האָבן אין פראָנט א גאַרטן מיט בוימער. 6 יאָר האָט זיך געצויגן דאס



אידישער שפּיטאל אין לאָמזשע

דער וויינקלשטיין איז געלייגט געוואָרן אין 1892. דער בנין איז פאַרענדיקט געוואָרן אין 1897 און איז צעשטערט געוואָרן פון די נאַצים אין 1940.

בויען צוליבן מאנגל אין פאנדן. ה' נחמן טיקאצינער האט זיך דאן אויסגעצייכנט מיט זיין גוטהארציקייט; ער האט געשאנקען פארן בנין פון שפיטאל 2 מאל אזויפיל, וויפיל אלע בעלי בתים ציזאמען וועלן בייטראגן. אויך דער ארץ־מער ר' בנימין מוליאר האט פיל געשאנקען — זיין ארבעט אלס נדבה, א גרופע בעלי־בתים און די פריער־דערמאנטע נייע דאקטוירים האבן שטארק זיך באמיט צו באקומען די נויטיקע סומעס געלט צום פארענדיקן דעם בנין. אין „הצפירה", ו' שבט, תרנ"ו (1896) דערציילט „גר ותושב", אז דער בנין וועט שוין פארענדיקט אין איצט איז די דאגה פון די דאקטוירים ווי איינצושאפן אלע נויטיקע מעדיקא־מענטן און כירורגישע אינסטרומענטן. פאר דעם צוועק האבן זיי אריינגעארדנט א טאנץ־אוונט, וועלכער האט אריינ־געבראכט 160 רובל.

כ"ג אלול, תרנ"ז, איז געפייערט געווארן מיט גרויס פראכט דער „חנוכת הבית" פון נייעם שפיטאל מיט דער בא־טייליקונג פון ראשי הקהל, רבנים און וויכטיקע פערזאנען פון לאמזשער סביבה; אויך באמטע פון דער רעגירונג פון מאגיסטראט. דער נייער שפיטאל איז באשטאנען פון דרי שטאק. דער אונטערשטער — האט געהאט צימערן פאר דעם דינערשאפט, קיך, וואש־צימער, סטעריליזירונג צימער, שפּי־כ־לער פאר וועש און א בית־מדרש. ערשטער שטאק האט גזהאט; א ויזיטנגס־זאל, דאקטאר'ס צימער, אפטיק, אפע־ראציע צימער, א גרויסן זאל פאר אן אמבולאטאריע (צו געבן מעדיצינישע הילף צו די וועלכע פארבלייבן נישט אין שפיטאל) און גרויסע און קלייגע צימערן פאר קראנקע. צווייטער שטאק האט אנטאהלטן צימערן פאר קראנקע. דרי־טער שטאק האט גזהאט א בוידעם פאר טריקענען וועש, א שפייכלער פאר די בגדים פון די קראנקע און נאך צימערן, דער גאנצער שפיטאל האט גזהאט פלאץ פאר 100 בעטן. ביי דעם „חנוכת־הבית" זיינען צוגעזאגט פארנומען 50 בעטן, זאלץ איז געווען נויי, ריין, שיין, גוט. די דערמאנטע דאקטוירים דארפן דערמאנט ווערן מיט דאנק אין ברכה פאר זייער מי צו שאפן דאס אלץ.

עסקנים אין פארוואלטער

אין אלטן שפיטאל זיינען געווען בארימט מיטגלידער פון קוראטאריום אלס די גבאים פון ביקור חולים: ר' רפאל בעליקוווסקי, כאצקל זדאלעקער און משה־לייב יאקאבי. אין נייעם שפיטאל זיינען געווען די פירער־גבאים: זדאלעקער, משה ניימארק און אברהם כהן. שפעטער איז צו זיי צוגע־קומען ה' מענדל ראזענשיין. אויך ר' צבי עפשטיין, יעקב געלצינסקי און א. מזרח זיינען געווען פילע יארן די הויפט מיגורן פון קוראטאריום. ה' מזרח, אלס אויסגעהאלטענער ציוני, האט נישט דערלאזן, אז אויפן שפיטאל זאל זיין א שילד אין פויליש "Szpital Zydowski", נאר אין אונזער פאלקס־שפראך: „אידישער שפיטאל".

פאר דער ערשטער וועלט־מלחמה האבן געארבעט אי־בערגעגעבן די פרויען: חיה־שיינע קאווקעוויץ (מוטער פון יעקב נריה) און פרוי פון דר. י. קארבאווסקי, זיי האבן פון דאס ניי אָרגאניזירט דעם פרויען קאמיטעט צו זאָרגן וועגן גוטע נארהאפטע שפיז פאר קראנקע און דערהאלטנדע. אויך האט פיל ביגעטראגן מיט ענערגיע און גועלט דער אלטער ר' דוד־צבי זשאטקעוויץ, איינער פון די גבאים א איד א למדן און א גומל־חסד. אין יאר תר"ס איז אייגעארדנט געווארן א פארווילונגס־אוונט אום חנוכה, וועלכער האט



דוד הערש זשוטקעוויץ
גבאי פון שפיטאל.

אריינגעבראכט רייגע הכנסה 400 רובל פארן שפיטאל („הצפי־רה" פעברואר, 1900, נומ. 34).

אין נייעם שפיטאל האט פילע יארן מיט איבערגעגעבע־קייט געארבעט אלס פארוואלטער און ביכער־פירער ה' טוביה קליאן, א ערלעכער באשי־דענער מענטש. נאך אים האט אויפן זעלבן פאסטן גדעדינט ה' חיים ראשטשילד, א וואהרעמער הארציקער מענטש, וואס האט מיט זיין גוטסקייט אין פעא־־קיינטן פיל אויפגאטאן פארן שפיטאל, באזונדערס אין דער צייט פון דער ערשטער וועלט־מלחמה. דאן האט די רוסישע מיליטער־מאכט פארנומען א טייל פון שפיטאל, אויף וועלכן ס'איז ארויפגעצויגן געווארן די פאן פון רויטן קרייץ, אלס וואהרענונג נישט צו באמבארדירן דעם שפיטאל. סטודענט מייזל איז באשטימט געווארן פון ענגעראל בעזאלאדנאוו אלס פארוואלטער־מאכט פאר דער אדעסענער פון שפיטאל. נאך ראששילד'ס טויט איז אנגעקומען אלס אטענדאנט ה' נתן פיורקא, וועלכער האט זייער פיל אויפגעטאן פארן שפיטאל מיט זיינע פעאיקייטן און איבערגעגעבנקייט ביז דער אינוואזיע פון די דייטשן אין 1939. אויך דאדף דא דערמאנט ווערן צום גוטן נאך א געטרייער דינער פארן שפיטאל, ר' משה־יאסל וויניצקי (שפעטער מער ווען אים).

גוטשע אבקעווייז

דער שפיטאל אין זיין לעצטער תקופה

אין 1929 האב איך געענדיקט אין וואַרשע דעם רע־גירונגס־אינסטיטוט אלס בארעמהארציקע שוועסטער־סאני־טארין און אקושערין. איך בין דאן אנגעקומען אין אידיש שפיטאל אין לאמזשע אלס פארוואלטערין און אקושערין וואו איך האב געארבעט ביז 1933. די 4 יאר האבן איבערגעלאזן אין מיר טיפע אומפארגעסלעכע איינדרוקן.

דער קוראטאריום

די אנפירונג פון שפיטאל איז באשטאנען פון 2 קא־מיטעטן אן אינערלעכער און אן אויסערלעכער, וועלכער האט רעפרעזענטירט דעם שפיטאל פאר דער מאכט און מוניציפאלע ארגאנען דורך געקליבענע אנגעזעענע עסקנים. ה'י. געלצינסקי און ה' טאבאליצקי זיינען געווען די הויפט פארשטייער אין די לעצטע יארן, זיי האבן פיל אויפגעטאן פאר דעם שפיטאל.

דער מעדיצינישער און אדמיניסטראטיווער פערסאנאל

ה' פיורקא, א משכיל און אקטיווער ציוניסט, איז גע־שטאנען אין דער שפיץ פון דעם אינערלעכן קוראטאריום, ד.



מעדיצינישער און אַדמיניסטראַטיוועד פערסאָנאַל פון אידישן שפּיטאָל

זיצנדיק (רעכטס): דר. פּיאַנטניצקי, יעקב געלצינסקי, דר. פעלטין, נתן פּיורקא. שטייענדיק: גוטשע אבקעוויץ, דר. עפענער, דאָרא מולאווסקי, דר. מ. קאָרבאָווסקי, דער זון דער אויגן דאָקטאָר, דר. מענקעס, גימפל.

ה. מעדיצינישער און אַדמיניסטראַטיוועד צוזאַמענשטעל. ער האָט באַזעסן די נויטיקע גוטע פעאיקייטן צו זיין דער אינ־טענדאַנט פון שפּיטאָל. דער הויפּט פון מעדיצינישן פּערסאָ־נאָל איז געווען דר. קאַרבאָווסקי; זיין געהילף — דר. פעלטין. ביידע האָבן זייער פיל אויפגעטאָן פֿאַרן שפּיטאָל מיט זייער קענטניש, ענערגיע און איבערגעגעבנקייט. צו זיי איז צו־געקומען דר. דוד פּיאַנטניצקי, הייסער ציוני און אַ געזעל־שאַפטלעכער טוער מיט אַן עכטער אידיש־פֿאָלקסטימלעכער נשמה.

אָפּטיילונג פֿאַר קימפּעטאַרינס

דער פּעאיקער יונגער אָקושער דאָקטאָר עפּנער, מיט געווייסער מיטהילף פון דער שרייבערין, האָט פֿאַרטראָכט און אויפגעשטעלט אַז די אָפּטיילונג אין שפּיטאָל. ביז דאָן איז יעדע פרוי „געגאַנגען־צו־קינד" אין איר הויז מיט דער מיטהילף פון פרויען אָקושערקעס. אין שוועדע פֿאָלן האָט מען גערופן אַ דאָקטאָר. אין גאָר קאָמפּליצירטע פֿאָלן פלעגט מען די געווינערין נעמען קיין ווּאַרשע אין שפּיטאָל פֿאַר אַזעלכע פֿאָלן. אָט די אָפּטיילונג אויסגעשטאָט מיט אַלע מאַדערנע אינעריכטונגען און אינסטרומענטן איז געווען אַ גרויסער דערפֿאָלג. שוין אין ערשטן יאָר פון איר פונקציא־נירונג האָבן 400 פרויען דורכגעמאַכט דאָרטן זייערע קימפּעט־אָפּעראַציעס, צו אַלעמענס גרויסער צופֿרידנקייט. אסתר גרינגראַז איז געווען אַ לענגערע צייט אקושערין אין שפּיטאָל.

די כירורגישע אָפּטיילונג

די דאָזיקע אָפּטיילונג האָט זיך אויך שטאַרק אנטוויקלט. ס׳איז געווען נויטיק אין מען האָט אַנגעשטעלט נאָך אַ דאָקטאָר־כירורג, דר. מענקעס, וועלכער איז געווען באַוואוסט מיט זיינע דערפֿאָלגרייכע אָפּעראַציעס. ער האָט נאָך מער אויסגעבעסערט און פֿאַרשענערט די דאָזיקע אָפּטיילונג. צוליב דעם גוטן נאָמען פון שפּיטאָל פלעגן קומען פיל יונגע דאָק־טוירים אָנבאָטן זייער הילף ווי: דר. קאָוואָקעוויץ, בערעג־זאָן, בערמאַן א. אַנד. אויך פיל קריסטן אַנטיסעמיטן פלעגן וועלן עהילייט ווערן אין אידישן שפּיטאָל דורך אידישע דאָקטוירים, הגם זיי האָבן געהאָט זייער אייגענעם שפּיטאָל „שוויענצי דוך".

אויגךקראַנקייטן אָפּטיילונג

נאָך אַן אָפּטיילונג, פֿאַר אויגן־קראַנקייטן, איז געעפנט געוואָרן, וועלכע איז אַנגעפירט געוואָרן דורך דעם אויגן־דאָקטאָר מ. קאַרבאָווסקי, אַ זון פון דר. י. קאַרבאָווסקי, וועלכער האָט אויך זייער פיל אויפגעטאָן אַזוי, אַז די אָפּטיילונג האָט געדינט פאַר אַ מוסטער אין גאַנצן געגנט.

די אַנטוויקלונג און דערפֿאָלג פון שפּיטאָל איז געווען, אין פיל הינזיכטן, דער רעזולטאַט פון די שטענדיקע פאָדע־רונגען פון די דאָקטוירים צו אויסבאַרייטערן אין פֿאַרבעסערן. ה׳ פיורקא פלעגט אָפט באַנוצן זיין שלאָג־וואָרט: „מען דאַרף שאָפן יש מאַין".

עפידעמישע קראַנקייטן

די אָפּטיילונג איז אַנגעפירט געוואָרן זייער טיכטיק דורך דר. פעלטין.

די רעגירונג פֿאַרגינט נישט די אידן דעם דערפֿאָלגרייכן אַנשטאָלט

דער דערפֿאָלג פון דער עפידעמישער אָפּטיילונג האָט דערוועקט אַ גרויסע קנאה צווישן אַנפירערס פון די זעלבע

אויסגעבריטערטע
פֿאָרוואָלטונג פון דער
אַלגעמיינער
שטאָטישער
קראַנקן־קאַסע
אין לאָמזשע.
(KASA CHORYCH)
(צוזויון די אידישע פֿאָרשטייער
געפינען זיך מרדכי פּאָסטמאַרס־
קי, בערל קאַרניגס, יונה רא־
סשילד, יאָפּע־סניצער אַ. אנד.)

האָט געקראָגן אַ באַריכט וועגן דעם צושטאַנד פון שפּיטאָל, ווי דערפֿאָלגרייך די מעדיצינישע אויפֿזיכט איז, און די באַ־ציאונג פון די מאַכט־אַראָנען צום אַנשטאַלט. דער באַריכט האָט געמאַכט אויף אים אַ גוטן איינדרוק אין ער האָט איבערגעגעבן אַ באַשיידענע מתנה פֿאַרן שפּיטאָל פון אַמע־ריקאַנער אַרבעטער־רינג און זיינע אין אייגענע מתנה. ער האָט צוגעזאָגט, אַז נאָכן צוריקקומען קיין אַמעריקע וועט ער איינאָדענען אַ זאַמלונג־קאַמפּיין פֿאַרן שפּיטאָל. דר. קאַרבאַווסקי האָט אים געדאַנקט און אויסגעדריקט זיין גלויבן אין דר. גראָסמאַנ׳ס שיינעם צוגאַנג.

אידיש קראַנקע אין פּוילישע שפּיטעלער

אין פּוילישן שפּיטאָל „שווינטי דוך", וואָס איז געווען אויסגעהאַלטן פון מאַיסטראַט און סיימיק, פֿלעגט מען אַריינ־נעמען אויך אידישע קראַנקע. אָבער נישט פיל אידן פלעגן זיך וועגדן דאָרט צוליב דער אומגעבונג און אַטמאָספערע. פיל קאַטוילישע צלמים און קריסטלעכע הייליקע בילדער זיינען געהאַנגען אירבעראַל; נאַכמער צוליב די טריפה עסן, וואָס מען האָט, נאַטירלעך, דאָרטן געגעבן די קראַנקע. די אידן פלעגן מער זיך וועגדן צו די כירורגישע אָפּטיילונגען, ווייל גענעטע און גוטע דאָקטוירים פלעגן דאָרטן אַרבעטן. דאָרטן פלעגט דערלויבט זיין אַרייַנצוברענגען אייגענע עסן. נאָך אייניקע פּוילישע שפּיטעלער זיינען געווען אין לאָמזשע (אָלץ אויף די נעמען פון קאַטוילישע הייליקע, ווי „שווינטי וואָיצעך", „שווינטי דאָך") פֿאַר פּראַטעסטאַנטן קראַנקייטן. אויך אַ שפּיטאָל פֿאַר אירגן קראַנקייטן איז געווען — איבעראַל פלעגן אידן ווערן אַנגענומען.

אַלגעמיינע קראַנקן־קאַסע

אין דער אַלגעמיינער קראַנקן־קאַסע אונטער דער אויפ־זיכט פון דער רעגירונג זיינען געווען הונדערטער אידן מיטגלידער. אין יאָר 1926 זיינען געווען 3300 מיטגלידער — פון זיי איבער טויזנט אידן.

שפּטיילונגען אין די רעגירונגס אנשטאַלטן, און זיי האָבן געמוען פֿאַדערן, אַז דער גאַנצער אידישער שפּיטאָל זאָל ווערן אַ רעגירונגס שפּיטאָל פֿאַר אַנשטעקנדיקע קראַנקייטן פֿאַרן גאַנצן קריז פון לאָמזשע, אַ צירקולאָר פון דעם דערמאָנטן רעגירונגס־אָמט איז געלייענט געוואָרן אויף אַ זיצונג פון דעם קוראַטאָריום, אין וועלכן עס ווערט אויס־געריכטט די דרוק־מיטלען וואָס ווערן אָנגענומען צו דערגרייכן דעם דאָזיקן ציל. דר. י. קאַרבאַווסקי, דער פֿאָטער, הגם אַ האָלבער אַסימילאַטאָר, האָט אַן אויפגערעגטער פֿאַר־זיכערט די פֿאַרזאַמלטע, אַז עס וועט נישט געשען אָזאַ אומרעכט אָוועקצונעמען דעם אנשטאַלט, וואָס אידן האָבן מיט זייערע בלוטיקע גראָשנס אנטוויקלט, און אוועקגעבן די גויים. ער האָט פֿאַרגעשלאָגן צו אייגאַרדענען אַ צוזאַמענקום מיט די רעגירונגס באַאַמטע, וואָס פירן דעם קנאה־קאַמף ביי אַ צוביים אין — עס וועט זיין גוט. ער האָט געמוטיקט די אַנוועזנדע זיך נישט מיאש צו זיין. דער שפּיטאָל וועט בלייבן ביי אונז, וויל ער איז אונזערער, האָט ער געזאָגט.

אויף דעם צוזאַמענקום האָט דר. קאַרבאַווסקי אַנגעווויזן מיט פֿאַטאָס די עולה, וואָס עס גייט געטאָן ווערן צו דער אידישער באַפעלקערונג. מען טאָר ניט ביי איר צונעמען דעם טייערן, מיט אַזוי פיל מי און אַנשטרענגונג דורך אַ לאַנגע רייע יאָרן שווער געשאַפענעם אוצר. זיינע רייד האָבן געמאַכט אַ גוטע ווירקונג אויף די פֿאַרזאַמלטע אין ס׳איז באַשלאָסן געוואָרן נישט נאָר צו אויבערלאָזן דעם שפּיטאָל ביי די אידן נאָר אויך צו פֿאַרגרעסערן די רעגירונגס־שטיצע פֿאַר אים.

דר. גראָסמאַנ׳ס באַזוך אין שפּיטאָל

אין יאָר 1934 האָט דר. גראָסמאַן פון אַמעריקע, באַ־זוכנדיק לאָמזשע, באַזוכט דעם שפּיטאָל, וועלכער האָט אים, ווי אַ דאָקטאָר, זייער אינטערעסירט. אַ צוגאַמענקום פון גאַנצן פערסאָנאָל פון דאָקטוירים, שוועסטער, פעלדשער און עסקנים איז אייגעאָרדנט געוואָרן מיט דעם גאָסט. ער

דער הקדש

אזוי ווי אלע קהילות האט לאמזע איוך פארמאגט אן „אנשטאלט" פאר ארעמע אומהיילבארע אדער אנשטענדיגע קראנקע. א „הקדש" איז שטענדיק געווען א סינאנים פאר א שמוציק נעסט פון קראנקייטן, וואס איז אין הפקר צו־שטאנד. לאמזשער „הקדש" איז געשטאנען אויף שקאלנא גאס הינטער דעם גרויסן בית־מדרש לעבן „גמילות חסדים". דאס איז געווען א קליין ברעטער־שטיבל מיט א שטרויענעם דאך. בארעמהארציקע פרויען פלעגן ברענגען אהין געקאכט, ברויט, ציבעלעס, פרוכט, א. א. ביים באנייען זיך מיט א בגד אדער שיך פלעגט מען אהין ברענגען די אלטע צערישענע. אין „הקדש" פלעגט מען אויך מאכן די „טהרה" פ'ן מתים אויסער לאמזשע. שפעטער, וען מען האט אויסגעגלייכט די גאסן און געמאכט טראטוארן, האט מען דאס הקדש־שטיבל צעגומען אין דער „אנשטאלט" איז אריבער צום אלטן בית עולם. שפיטאל־מתים פלעגט מען מטהר־זיין אין די נאענטע געביידעס אמייסטן אין הויז פון „קראווטאני".

וועגן הקדש דערציילט ה' משה פרידמאן, אז וועז ער איז אלט געווען 4 יאר, האט זיך אים געמאכט א „פיסטעל" אויף א פוס. דאקטוירים האבן עס נישט געקענט אויסהיילן. האט מען אים, לויט דער עצה פון וויבער, געבראכט אין הקדש אין מען האט אריבערגעלייגט אויף דער מכה א טויטנס האנט, וואס מען האט דארטן געבראכט פאר דער „טהרה". עד היום וויים ער נישט צי די רפואות פון די דאקטוירים אדער די טויטע האנט האט אים געהאלפן.

חברה ביקור־חולים

ווי שוין פריער דערמאנט האט ביים שפיטאל עקזיסטירט א חברה „ביקור־חולים", וואס איר אויפגאבע איז געווען צו זארגן פאר שפיטאל מיט זאמלען פאנדז, און פאר די קראנקע צו זיין לעבן זיי דורך די נעכט און העלפן מיט וואס נויטיק. די חברה האט עגדאוונט אין א באזונדערן מנין. מיטגלידער זיינען באשטאנען פון בעסערע בעלי־בתים אין בעלי־מלאכות, פון זיי האט זיך געבילדעט דער קוראטאריום.

חברה שומרי־חולים

די חברה, האט געהאט פאר אירע אויפגאבן צו זארגן פאר די קראנקע, זיין לעבן זיי אין טאג פאר זיי וואס מעגלעך. ס'רוב חברים פון „שומרי חולים" זיינען געווען „עמך"־מענטשן: טרעגער, בעל־עגלות, קליינע קרעמער, א. א. וו., וועלכע נאך א טאג שווערער ארבעט פלעגט שענקען א נאכט־אויפזיין און הילף פאר א קראנקן. יעדערער איז געאגנגען לויט זיין ריי. די חברה האט געהאט איר מנין אין שפיטאל, כדי אויך די קראנקע זאלן קענען דאוונען.

שבת פרשת וירא איז געווען דער פייערלעכער שבת פאר די חברה'ס „ביקור חולים" און „שומרי חולים" (אין אגדת חז"ל וועדט דערקלערט, אז דער אויסדרוק „וירא אליו ד'", מיינט אז גאט האט מבקר־חולה געווען אברהם'ען אונזער אלטן פאטער). אין אלע שולן, בתי־מדרשים, האבן איידן ביי די עליות מנדר געווען פאר די חברה'ס. די גבאים האבן געגעבן קידוש מיט כיבוד פאר די מיטגלידער. וועז א קראנקער האט געקענט נישט קומען, פלעגן די חברים אויפוועקן דאקטוירים נאך הילף, אדער מענטשן צו זאגן תהלים, א־פרייען אן בעטן פאר ארון קודש. שבת אין דער פרי פלעגן מלמדים קומען אין לייענען פאר די קראנקע די סדרה אין נשים צדקניות פלעגן שבת־בייי־טאג לייענען דעם „צאינה וראינה" פאר קראנקע פרויען.

חברה לינת הצדק

די אויפגאבן פון דער חברה זיינען געווען די זעלבע ווי פון די פריער דערמאנטע מיט דעם אונטערשייד, וואס די לעצטע האט גענאן אירע גוטע ארבעטן פאר די קראנקע, וואס פלעגן צוליב פארשיידענע סיבות נישט גיין אין שפיטאל נאר ליגן אין בעט אין זייערע הימען: זיין מיטן קראנקן, באזונדערס ביינאכט, וועז די אייגענע פון שטוב זיינען אויסגעמאטערט פון גאנצן טאג ארומגיין ארום דעם קראנקן און טאן שטוב זאכן; קריגן פאר אים א דאקטאר אדער רפואות אומזיסט אדער אויף רעדוצירטע פרייזן.

פיל אנהענגער האט די חברה געהאט: אין די ערשטע 5 מאנאט פון איר גרינדונג — 220 מיטגלידער. א"ן דער ערשטער פארוואלטונג זיינען געווען ה' קויפמאן, ליבער כץ און פריער דערמאנטער לערער א. ד. פריינקל (פון די ערשטע חובבי ציון). וועז די חברה האט ארייגענאקומען מער פאנדז, פלעגט זי אויסטיילן צו קראנקע פארשיידענע עסנווארג א"ן געטראנקען צו שטארקן וויי וויין, צוקער, איינגעמאכץ, א. א. וו. אויך צו דערמעגלעכן שוואכע צו פארברענגען זומער־צייט „אויף פרישע לופט" אין צעריוואני בור, א. א. דאקטאר י. קארבאווסקי, דער חברה'ס שטענדיקער דאקטאר, האט פון אנפאנג נישט גענומען קיין געלט פאר זיינע וויזיטן. שפעטער פלעגט ער נעמען א קליינעם האנאראר פאר יעדן קראנקן, צו וועמען די חברה פלעגט אים שיקן.

אויפן 4טן יאר פון איר עקזיסטענץ האט זיך געווידמעט דער חברה מיט זיין גאנצן וועזן, אין פיל געשאנקען פון זיין פארמעגן, ר' משה פיאנטקאווסקי, קרעמער און פארוואלטער פון ה' יעקב מושינסקי'ס הויז, וואו די חברה האט געהאט איר מנין און ער איז געווען דער גבאי. זיין פריי האט א"ם פיל געהאלפן אין זיינע טעטיקייטן.

פילע יארן זיינען אין דער פארוואלטונג געווען: ל. כץ, אלי־מאיר ראזענבלום, יצחק ראזען — איידעם פון זלמן יעוורעיעוויץ, יצחק סאבאטקי, א. אנד. שבת פ' בשלח איז געווען דער פייערונג־שבת פון דער חברה „לינת הצדק" (אין סדרה בשלח וועדט געזאגט: „כל המחלה... כי אני ד' רופאך"). אין אלע שולן אין בתי־מדרשים האט מען ביי די עליות מנדר געווען פאר דער חברה („הצפירה" ו' שבט, י"ט אב תרנ"ו; „המליץ", 12 אפריל, 1895).



פארוואלטונג פון לינת הצדק אין לאמזשע אין יאר 1935
זיצנדיק (רעכטס): יצחק ראזען, ליבער קאץ, יעקב גענצינסקי, שמולקע בלאשקע.
שטייענדיק: דניאל פאסמאניק, חיים מאקאפסקי.

דאקטוירים אין לאמזשע

דר. אפרים עדעלשטיין
עלשטער אידישער דאקטאר אין לאמזשע

א גרויסן זכות האט לאמזשע געהאט, וואס צו איר איז אנגעקומען אין 1844 א אידישער דאקטאר, וועלכער איז גליקכצייטיק געווען רב, משכיל און א געלערנטער בכלל, א בקי אין ש"ס און פוסקים און דערצו נאך א ירא שמים באמת, און צו דעם אלעם געווען שטאלץ מיט זיין אידישקייט. דאס איז געווען דער רב־דאקטאר אפרים בן זאנוויל עדעלשטיין, דאס איז געווען א זעלטענער טיפ, ווייל א דאקטאר אין יענע צייטן איז געווען דער סינאגאג פון אסימילאציע, וואס שעמט זיך מיט אידישקייט און האלט זיך ווייט פון אידן.

45 יאר האט דר. עדעלשטיין געדינט אין לאמזשער קהילה אלס דאקטאר, מלוכה־רב און געזעלשאפטלעכער טוער. מען קען דערייבער זאגן אז אין א גרויסער מאס האט לאמזשע אים צו פארדאנקען פאר איר שנעלער אנטוויקלונג אין 19טן יאר־הונדערט אויף די געביטן פון קולטורעלע און געזעלשאפט־לעכע אינסטיטוציעס, אירע פארגעשריטענע און גלעלערנטע בעלי־בתים, אירע אנשטאלטן פאר תורה, אירע רבנים און לערער בארימטע אין פוילן. דאקטאר עדעלשטיין איז געווען אן אקטיוואר עסקן אין די אלע אנשטאלטן אויסער זיין געטריייע דינסט אין שפיטאל. ער איז געווען דער רעפרע־זענטאנט פון לאמזשער קהל פאר דער דעגירונג, באליבט און געאכטעט אין דער פוילישער גזעלשאפט בכלל און צווישן די דאקטוירים בפרט, ווייל ער איז געווען אקטיוו אין דער פוילישער גהיימער באוועגונג קעגן דער רוסישער טיראניע — א פאטריאט פון פוילישן פאלק. דאס האט אים טאקע בארימט געמאכט אירבער גאנץ פוילן.

דר. עדעלשטיין איז געבוירן געווארן אין סטאוויסק, אין 1803, ביי ר' זאנווילן, א איד א למדן און ירא־שמים, וועלכער האט דערצויגן זיין זון אין זיין גייסט. צו דרייצן יאר איז אפרים שוין געווען באריבט אלס עילוי. זיין פאטער מאכט אים דאן חתונה מיט א טאכטער פון אן אנגעזעענעם בעל־בית פון לובלין. אפרים עסט קעסט און לערנט אין בית־מדרש, גרייטנדיק זיך צו זיין א גרויסער רב.

צופעליק פאלט ארויס אין זיין האנט א לשון־קודש'דיק ספר'ל „מעשה טוביה" פון דר. טוביה בן משה הכהן (געדרוקט אין וועניעדיג, אין 1708), וועלכער באהאנדלט, צווישן אנדערע, אויך מעטאפיזיק, אסטראנאמיע, געאגראפיע און אויך מע־דיצין. דאס לעצטע האט שטארק באאיינפלוסט אפרים'ן, דער מחבר דערציילט דארטן, ווי אזוי ער האט פארלאזן מיט זיינעם א חבר די ישיבה, וואו זיי האבן גלעלערנט, און זיינען אנטלאפן קיין פרייסן מיט א נדר צו שטודירן דאקטאר און אזוי ארום וווייזן דער וועלט, אז אידן קענען אויך ארויס־געבן פון זיך גוטע דאקטוירים אין נאטור פארשער.

אפרים האט זיך ענגומען גוט אין עדאנק אז דעם מוטיקן, געוואגטן שריט פונם שרייבער. ער הויבט אן צו לערנען דייטש, פויליש, מאטעמאטיק צוזאמען מיט ש"ס און פוסקים. צו 20 יאר קריגט ער סמיכה אויף רבנות און וועלט נעלם, פארזיכערנדיק זיין פרוי אין א בריוו, אז נאכן דערגרייכן זיין ציל, וועט ער זיך צורייקקערן צו איר. אייניקע יארן איז זיין פרוי אן עגונה. מיט דער צייט אבער האט זיך זיין שווער דערוואוסט, אז זיין איידעם לערנט מעדיצין אין ווינער אוניווערסיטעט. ער קומט אהין ארויסצוקריגן פון אים א גט פאר זיין טאכטער, מאטיווירנדיק, אז נישט ער און נישט זיין טאכטער ווילן האבן צוטאן מיט אפיקורסים. נאכן גט'ן זיין פרוי, האט אפרים נאך מער געלערנט מיט התמדה סיי מעדיצין און סיי תלמוד און פילאסאפיע. ס'איז נישט באוואוסט פון וואס אפרים האט זיך איסגעהאלטן.

ענדיקנדיק דעם אוניווערסיטעט אין 1835, קומט אפרים צוריק קיין פוילן. האלט אויס אין דעם באוואוסטן ווארשעווער אוניווערסיטעט דעם פוילישן מעדיצינישן עקזאמען און ווערט אן אנערקענטער דאקטאר. ער באזעצט זיך אין סטאוויסק, זיין גרעבורטס שטעטל, וועלכע קען אים אבער נישט געבן קיין פרנסה. ער קומט קיין לאמזשע און, צו אלעמענס וואונדער, זעצט ער זיך לערנען אין בית מדרש: קורץ געקליידט, געגאלט, ממש א דייטש, זיצט און לערנט, איז א בקי אין ש"ס און פוסקים, דעם רמב"ם, און קען פסק'נען שאלות. דער־ווייסדיק זיך, אז ער איז א געזעלדיקטער דאקטאר אין ווין, אנערקענט אויך אין פוילן, ווערט ער גלייך אנגעשטעלט מיט א גוטן געהאלט אין שפיטאל. ער באקומט, לויט זיין ביטע, אן אויזנס־סומע, כדי צו אפצאלן דעם כתובה־חוב צו זיין געווזענער פרוי. פראקטיצירנדיק אלס דאקטאר רעדט ער צו די אידישע קראנקע אידיש. ער גייט יעדן טאג דאוונען אין בית מדרש. האלט דרשות שבת אין בית־מדרש — רב און דאקטאר!

מיט דער צייט האט ער חתונה, צום צוויי־טן מאל, מיט שושנה, א טאכטער פון אדוואקאט ראזענטאל, וועלכע גע־בוירט אים א זון אלכסנדר. זי שטארבט יונג.

דר. אפרים עדעלשטיין איז נפטר געווארן ג' באב, תרמ"ג (1883), אויף זיין 80טן יאר. א גרויסער טרויער איז דאן געווען אין לאמזשע. לויט ב. סמאלינסקי, „הצפירה", י"ח אב, תרמ"ג, האט די גאנצע שטאט, אידן און פאליאקן, זיך בא־טייליקט אין זיין לויה. דער שטאטישער רב, רבי אליעזר שמחה ראבינאוויץ, און אנדערע האבן מספיד געווען. אויפן בית עולם האט אים אין נאמען פון דער פוילישער גזעזל־שאפט און זיינע דאקטוירים־קאלעגן מספיד געווען דער פוילישער דאקטאר מיכאלאווסקי. לויט נ. סאקאלאוו, דער־דאקטאר פון „האסיף", תרמ"ה, זיינען אין זיין 135, זיינען אין זיין צייט אומגעגאנגן משלים און וויכן פון דר. עדעלשטיין, אין וועלכע ס'איז אויסגעדריקט געווארן פיקחות אין קלארער פארשטאנד אין וועלטלעכע אנגעלעגנהייטן.

פארמאגעווט ראובן אפיקורס

א איד א משכיל, פראגיטערעסירט אין וויסנשאפט, מקרב־געווען יונגע משכילים. פילע האט ער אליין גלעלערנט אן עצאלט אלעמיינע למודים. א סך ישיבה־בחורים זיינען ארויסגעשיקט געווארן פון דער ישיבה פאר לערנען זיך ביי אים. ר' לייזער'ס פון דער ישיבה אן אויפרוף האט געווארנט: ווער ס'וועט אריבערטרעטן דעם שוועל פון „טריפה'נעם איידן", וועט ארויסגעטריבן ווערן פון דער ישיבה. ראובן אליין איז געווארנט געווארן צו זיין אין חרם און בלייבן אן פרנסה אויב ער וועט נישט אויפהערן ארפאפירן ישיבה־בחורים פון וועג.

ראובן אפיקורס איז געווען אירבערגעגעבן מיטן גאנצן וועזן צום שפיטאל. ער האט געהאלפן די דאקטוירים מיט אלע ארבעטן, וואס א פעלדשער־סאניטאר דארף אן קען טאן. גלייכצייטיק האט ער געטאן די גאנצע פארמאגעווטשיטע ארבעט פארן שפיטאל. ער איז געווען אזוי באוואוסט אין

אַנגעטרויט, אַז ווען נאָר אימיצער איז קראַנק געוואָרן, פלעגט מען אים זאָגן: „גיי צו ראובן'ען".

דער נאָמען אַפּיקורס איז צו אים געקומען צוליב זיין קענען שפּראַכן און לייענען ביכער. אָבער באמת איז ער געווען זייער א פרומער. זייַנע צוויי זין זיינען אויפגעאַנגען קיין ירושלים און געוואוינט אין דער אַלטער שטאָט.

נאָך זיין פרוי׳ס טויט, פריידיג, איז ר׳ ראובן אַוועק קיין ביאַליסטאָק און געזעסן איינזאַם אין בית מדרש און געלערנט. מיט זיין פרומקייט, זיין צדקה און היילן קראַנקע א׳מזיסט, איז ער געוואָרן באַרימט אַלס איינער פון די „ל״ו צדיקים". נאָך זיין טויט האָט מען אים מספיד געווען ווי ער האָט פאַר־דינט. אויף זיין קבר פלעגן אידן ליגן קוויטלעך, אַז ער זאָל זיין א מליץ־יושר פאַר זיי (אי׳בערגעגעבן פון ה׳ סלא־וואטיס).

דר. קאַצענעלענבויגן

געבוירן אין גראיווא אין 1853. געלערנט אין ישיבות. זיך געגומען צו השכלה. געלערנט אין קנינסבערגער אוּ־ניווערסיטעט מעדיצין צוזאַמען מיט זיין ברודער. אין לאָמזשע



דר. הערמאַן קאַצענעלענבויגען

אַלס דאָקטאָר א״ז ער אָנגעקומען אין יאָר 1885 און געדינט דער באַפעלקערונג 28 יאָר.

ער איז געווען אינברענענדע צום אידישן שפּיטאָל, אָבער ער איז נישט געווען קיין עסקן אין דער געזעלשאַפט. ער האָט באַזעסן א גוטן הומאָר און האָט ליב געהאַט צו מאַכן שפּאַס מיט זיינע פּאַציענטן. דער פאַלגנדער קוריאָז איז כאַראַקטעריסטיש.

דר. קאַצענעלענבויגן טרעפט אמאל אין גאָס ה׳ משה פיאַנקא, הערינג סוחר, באַוואוסט אַלס זייער קאַרגער מענטש. פרעגט אים דר. קאַצענעלענבויגן וואָס ער מאַכט. ה׳ פיאַנקא דענקט, ער קען איצט שפּאַרן די קאָסטן פון א ווייזט און באַקלאָגט זיך, אַז ער ליידט אויף בויך־ווייטיק, דער דאָקטאָר הייסט אים צומאַכן די אויגן, עפענען ס׳מויל און אַרויסשטעקן דעם צונג. דער דאָקטאָר טראָגט זיך מאַמענטאַל אָפּ אין ה׳ פיאַנקא בלייבט שטיין אין מיטן גאָס מיטן צונג אַרויסגע־שטעקט...

דר. קאַצענעלענבויגן איז געווען א קאַלעגע צו דר. לאַנ־דינסקי. ער האָט זיך אויסגעצייכנט אַלס כירורג און אקושער. דר. קראַבאָווסקי א״ז אָנגעקומען אין שפּיטאָל זיינען זיי ביידע געווארן גוטע חברים־פריינט. ווי ס׳רוב דאָקטוירים זיינען לייענ צייט, איז ער געווען אַן אסימילאַטאָר, שטענדיק געלערנט פויליש, ווייס פון שול און קהילה ענינים און דאָך א״ז ער געווען באַליבט ביי אַלע, אידן און קריסטן. אפט איז ער געווען א דערפאַלגרייכער שתדלן פאַר אידן מבטל־צו־זיין גזירות, ווייל ער פלעגט פאַרברענגען און זיך חבר׳ן מיטן גובערנאַטאָר, פאַליצייַ־מייסטער און אַנדערע הויכע באַאַמטע ביי די קאַרטן שפּילן אין קלוב פון לייבצע קאר־באווסקי. כיל אידישע קינדער זיינען אָנגענומען געווארן אין דער רוסישער גימנאַזיע איבער דער נאָרמע פון אידן, א דאָנק זיין פריוינטשאַפט מיט דעם דירעקטאָר פון גימנאַזיע. אין זיין מעדיצינישער פראַקטיק איז ער געווען דערפאַלגרייך אויף אַזוי פיל, אַז פון די שטעטלעך אַרום לאָמזשע פלעגט מען קומען מיט קאַטשן אים אַרויסנעמען, אין דאָן פלעגן אין שטעטל זיך צינוי־פּוּאַמלען אַלע חולאים באַטראַכט צו ווערן פון אים.

זיינע פיר זין האָבן געלערנט אין גימנאַזיע און ער האָט געשעפט נחת פון זיי פאַרנדיק שפּאַצירן אין זיין קאַטש אַדער ווינטער־צייט אין זיין שליטן. אָבער 3 פון זיי: נתן, רפאל, עמנואל האָט זיין פרוי, פאַרלאָזנדיק אים, מיטגענומען מיט זיך קיין שווייצאַרע. מיט אים איז געבליבן הערץ, וועלכער, נאָך לערנענדיק אין 7טן קלאַס גימנאַזיע, איז שוין געווען צוויישן די גרינדער פון „בונד" אין לאָמזשע. ער האָט געמוזט פאַרלאָזן פוילן, ווייל די רוסישע מאַכט האָט אים געוואָלט אַרעסטירן, חושד־זייענדיק אים אין האָבן א האַנט אין אַטענ־טאַט אויפן משומד־פאַליציאַנט (דערמאָנט פריער אין קא־פיטל היסטאָריע פון לאָמזשע). פון דייטשלאַנד קומט ער קיין בעלגיע, וואו ער ענדיקט אינזשעניר און אַרבעט אַלס אזעלכער אין פאַריז. אין 1918, נאָך דער באַלשעוויסטישער רעוואָלוציע, קומט ער קיין מאָסקווע אין ווערט אַגנעשטעלט אַלס אינזשי־ניר ביי דער רעגירונג. אין 1939 ווערט ער ליקווידירט דורך דער „טשעקא" אַלס טראָצקיסט אַדער שפּיאָן. זיין ברודער, רפאל, געפינט זיך אין מדינת ישראל.

דר. קאַצענעלענבויגן האָט חתונה געהאַט צום צוויייטן מאָל מיט דר. גאָלדלוסט׳ס שוועסטער סאלצא. פון דאָן אָן ווערט ער ענגניגט מער צו אידישקייט אין צום ציונים, ווייל זיין צוויייטע פרוי איז געווען פון די פירערינס פון „בנות ציון" אין זייער רעליגיעז. מ׳האָט דערציילט, אַז ער האָט איינ־גערידט ביי זיך א נייע קיך מיט באַזונדערע פליישיקע און מילכיקע טשין. ער האָט געהאַט מיט זיין צוויייטער פרוי א טאַכטער שושנה, און א זון מיכאל, וועלכער איז שפּעטער אין דער געטא ביי די דייטשן געשטאָרבן פון טובערקולאָזיס.

אין יאָר 1911 האָט מיטן דר. פאַסירט אַן א׳מגליק אויפן ווועג צו א קראַנקן פּריץ. די פערד זיינען געוואָרן ווילד אין א גלעזל אין אינברגעקערט זיין קאַטש. ער איז פון דאָן קראַנק געווען אויפן הארץ. מיט 2 יאָר שפּעטער, אין א געוויסן פרימאָרגן, האָט ער געזאָגט צו זיין פרוי, אַז היינט שטאַרבט ער. נאָכן אונטערזוכן אייניקע קראַנקע לייגט ער זיך אוועק אין בעט און שטאַרבט.

לויט ר׳ טוביה פענסטער׳ס דערציילונגען, האָט דער דאָקטאָר געהאַלטן שטאַרק פון פאַרגעפיל, אנגן, וויייל, לויט זיין אינטערפרעטאַציע, האָט נאָר דורך אזא פאַרגעפיל יוסף הצדיק זיך דערווואוסט, אַז זיין פאַטער, יעקב אבינו, א״ז קראַנק ווי עס שטייט אין פסוק: „ויאמר ליוסף הנה אביך חולה", נישט דערקלערנדיק ווער ס׳האָט עס געזאגט יוסף׳ן, דאָס מיינט אַנגן, האָבן א פאַרגעפיל דורך פאַרבאַרגענע כוחות, וואָס מען קען נישט דערקלערן, אַזוי ווי די כוחות פון היפּנאָטיזם, אַדער אפילו ווי דער געדאַנק פון פאַטער טראָגט זיך איבער צום זון אַזוי ווי ראַדיא־כוואַליעס. אויך האָט ה׳ פענסטער איבערגעגעבן, אַז דער דאָקטאָר פלעגט זיך האַלטן גרויס מיט זיין משפּחה־יחוס וואָס האָט דערגרייכט אַזש ביז ר׳ שאול וואַהל אַדער קאַצענעלענבויגן וואָס. לויט דער לע־גענדע, א״ז ער געווען קנניג פון פוילן איין טאָג. אין די שפּעטערע יארן האָט דער דאָקטאָר אַדאַפּטירט אַן אַרעמע מיידל, אסתר מארקוס, און האָט איר דערציגן.

די קראַנקע, וואָס פלעגן צו אים קומען פאַר אונטער־זוכונג אום שבת פלעגן אַוועקלייגן 20 קאָפּיקעס אויפן



דר. הערמאַן קאַצענעלענבויגן מיט זיינע דריי זין אויף אַ ווינטער־שפּאַציר אין אַ שליטן.

פּענצטער כדי צו פֿאַרמיידן דעם דאָקטאָר פון חילול שבת דורך נעמען די מטבע אין האַנט. ווען עס פֿלעגט אונטער־זוכן אַ קראַנקן אַ זונטיק אין דערפֿרי, פֿלעגט עס פֿרעגן, וואָס עס הערט זיך דאָרטן, אויף יענער וועלט, ווייל עס האָט געהאַלטן, אַז אַ איד, וואָס עסט זיך אָן שבת מיטן פּעטן טשאָלענט אין טרינקט זיך אָן מיט טייך־וואַסער אין שטייט אויף זונטיק אַ לעבעדיקער, איז עס ממש ווי עס וואָלט געווען געשטאָרבן און געקומען צוריק פון „עולם האמת".

זייענדיק אמאָל אין קעלן, דייטשלאַנד, האָט עס דאָרטן אויסגעזוכט אַן אָלטן איד, וואָס זיין זון, ה' בלאַנק אין לאָמזשע, האָט אים שוין לאַנג פֿאַררעכנט פֿאַר טויט. מען האָט אין לאָמזשע געזאָגט, אַז אליהו הנביא האָט צוגעהאָלפן דר. קאַצענעלענבויגן אין דער זאַך.

דר. לאַנדינסקי

פון זיין ביאָגראַפֿיע איז קיין פֿרטים נישט באַוואוסט. געבוירן אין לאָדזש. געלערנט אין ישיבות. געקומען קיין לאָמזשע אין צייט פון דר. עדעלשטיין. ער איז געווען אַ קלוגער, אַ לץ און אַ משומד. ער האָט פֿראָקטיצירט צווישן גויים, אין פּוילישן שפּיטאָל „שוויענטי דוך". זיין בילד האָט מען דאָרטן אויפגעהאַנגען נאָך זיין טויט. אויך צווישן אידן האָט ער פֿראָקטיצירט, אין שפּיטאָל און פֿריוואַט. מיט אידישע חולאים פלעגט ער ליב האָבן צו רעדן אידיש אין זיך וויצלען. ער איז נישט געווען טעטיק אין געזעלשאַפֿט־לעכע ענינים.

דר. לאַנדינסקי איז געשטאָרבן אין עלטער פון 80 יאָר און איז באַגראָבן געוואָרן אויפֿן קאַטוילישן בית־הקברות. אויף זיין מצבה איז שפּעטער געוואָרן אויסגעקריצט דאָס וואָרט "Zyd". עס איז דערציילט געוואָרן, אַז אויף זיין לויה זיינען נאָכגעגאַנגען אויך פּרומע אידן. די חסיד׳קע צירל האָט דערקלערט די זאַך, אַז מען דאַרף דעם משומד אָפּצאָלן וואָס עס קומט אים פֿאַר זיין גוטס אויף דער וועלט, כדי ער זאָל אין עולם הבא נישט האָבן קיין רעכענונגען מיט אידן.

דר. שטיינבערג

נאָך אַ דאָקטאָר אַ משומד איז געווען אין לאָמזשע, וועלכער איז געווען אַ מיליטער־דאָקטאָר אין אולאַנער פּאָלק. ער האָט זיך גע׳חבר׳ט מיט אידן און געטאָן טובות צו אידן. ער איז אַרויסגעפֿופּן געוואָרן קיין פּעטערבורג, וואו ער האָט געקראָגן דעם טיטול געזעלשאַפֿט־

דר. יהודה (יוליאן) קאַרבאָווסקי

א געבוירענער אַ לאָמזשער. זיין פֿאָטער ר' לייבצע פון אוגוסטאָווא. פון אַנפֿאַנג אַ קעלנער, און — אַן עם־הארץ, קוים געלייענט עברי, אָבער אַן עסקן אין געזעל־שאַפֿטלעכע ענינים. ער איז געווען איבערגעגעבן צו די אַנשטאַלטן ווי שפּיטאָל און שול, ספּעציעל צו דער אויס־שטאָטונג פון א פּינעס ארון קודש, מיט זיין איינגעבוירענעם חוש פֿאַר שיינקייט. ער איז שטענדיק געפֿאַנגען געקליידט עלעגאַנט, מיט א צילינדער־הוט און אין א פראַק. פֿאַר די אידישע אינסטיטוציעס האָט ער אויך געפֿאַדערט זיי זאָלן זיין עלעגאַנט, ריין און שיין.

8 בנים האָט ער דערצויגן אין די גימנאַזיעס און אוניווערסיטעטן פֿאַר דאָקטוירים און פֿאַרמאַצעווטן אין פֿאַר־שידענע שטעט אין פוילן. אין כשרות איז ער געווען אָפּ־געהיט. אויך מיט די 9 טעג איז ער געווען שטרענג זיינעדיק א כהן פלעגט ער מיט זיינע בנים אויפגיין צום דוכנ׳ען און איבערן גאַנצן שול פלעגט זיך הערן זייער ברומען. אין די פּרייטיקן פלעגט ער קומען קאַנטראָלירן צי זיין שנור דר. יולי׳אַנ׳ס פרוי, א טאָכטער פון ה' זיי־דענביטעל פון וואַרשע, בענטשט שבת־ליכט.

ר' לייבצע איז געווען אייגנטימער פון שענסטן האָטעל אין לאָמזשע, האָטעל פֿאָלסקי, וואו בלויז קריסטלעכע דינ־ניטאָרן פלעגן איינשטיין. ער פלעגט זיך באַקלאָגן וואָס נאָר גלחים שטייגן־אין ביי אים און אַנדערע רייכע פּרי־צים, אָבער קיין מאָל נישט קיין רב. ווען יולי׳אַן, יהודה, האָט געפֿונדיקט אוניווערסיטעט אין וואַרשע אין פּעטער־בורג אין יאָר 1894, האָט זיין רייכער פאָטער אים איינ־געאַרדנט אין לאָמזשע. 3 יאָר האָט דר. י. קאַרבאָווסקי געהייסן אַרעמע קראַנקע אומזיסט. דאָס זעלבע האָט ער געטאָן אין אידישן שפּיטאָל ווען ער איז געוואָרן באַוואוסט אין באַליבט ביי דער אידישער באַפֿעלקערונג.

א דאַנק דער שטיצע פון זיין גוטן, רייכן פאָטער האָט ער זיך געקענט ווידמענען אין גאַנצן צו דער מעדיציני־שער וויסנשאַפֿט און האָט אויך פיל בייגעטראָגן צו פֿאַר־זאָרגן דעם שפּיטאָל מיט די נויטיקע מאַדערנע אינסטרו־מענטן. פיל אַרבעט און מי האָט ער געשאַנקען צו פֿאַר־שנעלערן דעם נייעם בנין פֿאַרן שפּיטאָל. ער פלעגט איינ־אַרדענען פֿאַרוויילונגס־אָוונטן און קאַנצערטן און די הכנסה איז געגאַנגען פֿאַרן שפּיטאָל. אויך פֿאַרשידענע געזעלשאַפֿטלעכע הילפס־חברה'ס האָט ער געדינט אומ־זיסט. באַזונדעריק אָפּט די אַרעמע קראַנקע אויף ריבאָקס, האָט ער אַלעמען דאָרטן געקענט און אין געווען ביי זיי באַליבט. אויף די שטיינערנע טרעפּ צו דעם ריבאָקיס האָט ער געזאָגט, אַז זיי זיינען א גרויסע געפֿאַר פֿאַר די וואָס דאַרפן גיין אויף זיי.

דער שפּיטאָל איז געווען זיין ליבלינג. נאָך דר. קאַצענעלענבויגן'ס טויט איז ער געוואָרן דער הויפּט דאָקטאָר. אין דער ערשטער וועלט־מלחמה איז ער מאַביליזירט גע־וואָרן אין דער רוסישער אַרמיי, וואו ער האָט געדינט מיטן טיטול פֿעלקאָווניק, אַנפֿירנדיק מיט א גרויסן שפּי־טאָל. נאָך דער רעוואָלוציע קומט ער צוריק מיט זיינע 2 זין קיין לאָמזשע.

זיי האָבן געקראָגן אַן עכטע פּוילישע דערציאונג, וויייל זייער פֿאָטער איז געווען אַסימילאַטאָריש געווען, הגם ער האָט ליב געהאַט די אידישע מאַסן און אויך געשעצט די

העברעאישע קולטור. ער פלעגט אמאל קומען אין שול צו „יזכור" און זיך פאראינטערעסירן מיט דעם אינהאלט פון די תפילות. דערפאר זיינען זיינע זין געווען אין גאנצן פרעמד צו אידישקייט און האבן אפילו נישט געקענט לייענען אין סידור. זיין עלטערער זון, א גוטער אויגן דאקטאר, איז געווען א פוילישער פאטריאט און האט ווע־לונטירט צו דינען אין פוילישן לעגיאן, וואס איז ארגא־ניזירט געווארן אין רוסלאנד. ער איז פארוואונדעט געווארן אין א שלאכט און איז פארבליבן א הינקעדיקער. זיין ברודער איז געווען אן אדוואקאט.

אין די לעצטע יארן האט ער זיך דערנענטערט צו נאציאנאלער אידישקייט. צוגעבראכט צו האבן האט אים די פיינטלעכע באציאונגען פון די פאליאקן צו די אידן, זייער באיקאט, אנפאלן, גזירות, א. א. וו. נישט קוקנדיק אויף דעם אידישן פאטריאטיזם פאר פוילן. עס זיינען אים מיאוס געווארן זיינע פוילישע פרוינט צווישן די דאקטוירים און אנדערע עלעמענט פון דער פוילישער העכערער קע־זעלשאפט (ס׳איז שוין פריער דערציילט געווארן מיט וואס פאר א ביטערקייט און אנטשלאסנקייט ער האט גע־קעמפט קעגן די פוילישע ארגאנען, וואס האבן זיך געהאט פארגומען אוועקצורויבן דעם שפיטאל פון אידן און מאכן פאר א רעגירונגס־אנשטאלט — אין קאפיטל וועגן שפי־טאל). מ׳האט דערציילט, אז ער האט אויפגעהערט צו קומען אין פוילישע הייזער פון דאז אן.

דר. קארבאווסקי איז געשטארבן אין פרילינג פון 1937. אין זיין יארצייט־טאג האבן זיינע בני בית געשאנקען 2 בעשן מיט דער גאנצער מאדערנער כירורגישער אויס־שטאטונג צום אידישן שפיטאל אויף זיין נאמען.

דר. שמעון פעלטין

דר. שמעון פעלטין, אן איידעם פון פרוי ברכה בושע־זשינסקא, איז געקומען קיין לאמזשע, נאכן פראקטיצירן זיין פראפעסיע אין ביאליסטאק, אין יאר 1907. ער איז געווען א טיפיש־אידישער דאקטאר פון פיינעם שניט: אן איבער־געגעבענער געזעלשאפטלעכער טוער און נישט געלט־גייציק, זיין האנאראר פלעגן אים די קראנקע ארייננעמען אין קעשענע אדער אין האנט און ער פלעגט נישט נאכקוקן וויפיל, און דאס איז אנגענאנגען אפילו אין דער צייט, וועגן ער האט געלעבט אין נויט. אויף דער טענה פון זיינע קאלעגן־דאק־טוירים, אז ער מאכט זיי קאליע די מערכה, האט ער גע־ענטפערט: „סיי ווי פארלירן מיר אונזער גלעזל אין קארטן־שפילן. דער אונטערשייד איז נאר, וואס אין פארלירט מער, אין איך ווייניקער".

ער איז געווען פארזיצער פון קלוב „הזמיר" פון זיין גרינדונג אין יאר 1909 ביזן אויסברוך פון דער ערשטער וועלט־מלחמה, וועלן ער האט געדינט ווי א מיליטער דאקטאר אין רוסלאנד. ער איז אויך געווען פארזיצער אין אנדערע סאציאלע און הילף־חברות. וועלן ער איז שפעטער קראנק געווארן אויפן ארץ, האט ער נישט אויפגעהערט צו ארבעטן אין דער גזעלשאפט. ער איז געשטאנען אין דער שפיץ פון זעלבסט־שוץ קעגן די פוילישע אנפאלער אויף אידן אין צייט פון די יארידן אין מארץ־טעג, און קעגן די פיקעטן וואס די פאליאקן פלעגן שטעלן ביי די אידישע געשעפטן. מיט שטאלץ האט ער זיי פארטיידיקט אין דער צייט, וועלן אנדערע אינגערע און געזונטערע פון אים האבן מורא געהאט. ער האט באַ־טראכט די טעטיקייטן אויף דעם געביט אלס דאס איינציקע פעלד, וואו אלע שיכטן און קלאסן קענען ארבעטן פאראייניקט אלס אידן. זיין זון, מיעטשע, איז געווען אקטיוו אין „מכבי" און אנדערע ספארט פאראיינען. לויט ווי מען האט דערציילט, לעבט ער און ארבעט אלס אינזשעניר אין איינער פון די פראנצויזישע קאלאניעס.

דר. ש. פעלטין איז געשטארבן דעם 4טן יאנואר 1938.

דר. גאלדלוסט האט אין זיין הספד אויף אים צווישן די פילע מעלות וואס זיינען שוין דערמאנט געווארן, אויך ארויס־געבראכט דעם פאקט, וואס דר. ש. פעלטין האט געשאפט פון אן אסימילאטארישער משפחה פון וואַרשע־גראיעווע. זיי־נער א קרוב איז געווען דער רעדאקטאר פון דער אסימילא־טארישער צייטונג „איזראעליטא", און פון „יוטשענקא". נאך א קוזין זיינער, פראפעסאר פון גריכישער פילאלאגיע, האט זיך געהאט ג׳שמד׳ט פון התפעלות, וואס ער האט זוכה געווען צו זען א באפרייטע פוילן. אין קעגנזאץ איז דר. פעלטין געווען א שטאלצער איד, נישט געביגן דעם קאפ און נישט ג׳חנפ׳ט דעם פוילישן פריץ. און מערקווירדיק, וואס דורך זיין שטאלצקייט איז ער נאך מער גאכטעט געווארן אפילו פון די פאליאקן פון דער העכערער גזעלשאפט, וואס זיינען נעקומען זיך באטייליקן אין זיין לויה.

דר. דוד פיאנטניצקי

ער איז געווען דער עלטסטער זון פון ציוניסט־שן עסקן ר׳ נחמן פיאנטניצקי. דערציונג געווארן אין נאציאנאלן גייסט. געענדיקט גימנאזיע אין יאר 1910. שטודירט מעדיצין אין בערלין און קומט צוריק קיין לאמזשע אין 1916. פראקטיצירט



דר. דוד פיאנטניצקי

זיין פראפעסיע אין גאניאנדז, אסטראוו מאזאוויעצק און קומט צוריק קיין לאמזשע. ער פארנעמט דר. קארבאווסקי׳ס פלאץ אין שפיטאל, ווען יענער ווערט מאביליזירט אין דער ארמיי אין דער צייט פון דער ערשטער וועלט־מלחמה. ער ארבעט אין דער ציוניסטישער באוועגונג, העלפט גרינדן די „צעירי־ציון" ביים „התחיה" און איז א חבר אין דער פארוואלטונג. אין 1919 איז ער מאביליזירט געווארן אין דער פוילישער ארמיי אין גדינט אלס דאקטאר אין מיליטערישן שפיטאל אין סלאנים. נאך דער רוסיש־פוילישער מלחמה קומט ער צוריק קיין לאמזשע און פארנעמט ווידער זיין אָרט אין לאמזשער גמיינדע; ער ווערט אייניגר פון די פירער פון קראנקע, אלס אינערלעכער און הויז דאקטאר. ער איז געווען, אן האנאראר, דער דאקטאר פון „מכבי" און פון ארץ ישראל אמט, ד. ה. אלע באשטעטיקטע סערטיפיקאטן

צו עליה קיין ארץ ישראל פון לאמזשע און איר סביבה, זיינען דורך אים אונטערזוכט געווארן.

אין דער צווייטער וועלט־מלחמה ווערט ער ווידער געפרופן צו דינסט אין דער פויליישער ארמיי, וואו ער פאר־נעמט אן אנגעזעענעם פלאץ. ער איז אריינגעפאלן אין גע־פאנגנשאפט צו די רוסן און איז אומגעקומען צוזאמען מיט אנדערע 10.000 פוילישע אפיצירן אין כאטין, לעבן סמאלענסק דורך די רוסן.

דר. בנימין ליכטער

זיין פאטער, ר׳ נחום־יוסף ליכטער, א איד א למדן און א משכיל, פון די „מגן־אברהם" מתפללים, איז געווען אן ארעמאן, פלעגט פארקויפן לאטערייע־צעטלעך פון ערערע און אלעקסאנדער רבינים. זיין פרוי פלעגט אים העלפן אין פרנסה, זי פלעגט מאכן שניפסן. ער האט נעהאט צוויי זין עקסטערנס. דער עלטערער, דוד־מאיר, איז געשטארבן יונג פון טובער־קולאזיס נאכן ענדיקן דעם יורידישן פאקולטעט דורך קא־טאסטראפע. ער איז געווען א פירער פון „די ציוניסטישע רעספאנדענץ. ער האט עס געהאט טעלעגראפירט צום 10טן ציוניסטישן קאנגרעס אין באזעל אין 1911: „אין באשליסט, אין מיר וועלן אויספירן", וואס עס האט געמאכט א גרויסן רושם אין דער ציוניסטישער וועלט.

דער צוויטער זון, בנימין, איז געווען א מערקווירדיקער טיפ: א מתמיד נישט נאר אין תלמוד אליין, נאר אויך אין אלגעמיינע לימודים, און אפגעזונדערט פון מענטשן. צוליב די שווערקייטן, וואס די צארישע רעגירונג פלעגט מאכן פאר די אידישע עקסטערנס צו קריגן דעם מאטורע דיפלאם, האט בנימין פריער אויסגעהאלטן אן עקזאמען אויף לערער אין אנפאנגער־שול. ער האט דאן באקומען א שטעלע אין סטאוויסק אלס רעגירונגס־לערער פאר אידישע קינדער, וואס עס האט אים געגעבן א באדן פאר זיין עקזיסטענץ און דער־מעגלעכט צו שטודירן ווייטער. צווישן די סטאוויסקער אידן דערוועקט ער פארוואונדערונג: „אן עלטערער בחור, זייער פרום, לערנט אין באשטימטע צייטן אין בית מדרש — און א רעגירונגס־לערער?!"

אין דער ערשטער וועלט־מלחמה איז ער עוואקואירט געווארן קיין טיף רוסלאנד וווּ אלע רעגירונגס לערער. דארטן ענדיקט ער זיין גימנאזיע־קורס, שטודירט מעדיצין אין מאסקווער אוניווערסיטעט און קריגט זיין דאקטאר־דיפלאם. נאכן שלום־אפמאך צווישן רוסלאנד און פוילן קערט ער זיך צוריק קיין לאמזשע, וואו ער פראקטיצירט זיין פראפעסיע. ער צייכנט זיך אויס אויפן געביט פון נייערע מעטאדן צו היילן לונגען קראנקייטן. אבער די פוילישע רעגירונגס ארגאנען פאדערן פון אים א ספעציעלן דאקטאר־עקזאמען אין א פוילישן אניווערסיטעט. נאך אייניקע יאהרן וואהרטן צו קריגן דיד דערלויבעניש אין נאך 2 יאר פראקטיצירן און דורכ־מאכן עקזאמען אין ווילנער אניווערסיטעט, קערט ער זיך אום קיין לאמזשע שוין א געעדיקטער דאקטאר גוט אייך פאר פוילן.

פון דאן אן גיט ער זיך איבער צו זיין פראפעסיע, ספע־ציעל שטודירט ער אין עקספערימענטירט מיט נייע מיטלען פאר טובערקולאזיס־קראנקייט, און לאזט דרוקן ארטיקלען וועגן דעם אין פויליש זשורנאלן. מען זעט אים זעלטן, אויסער פארנאכט שפאצירן אייניגאם אויסערן שטאט. אמאל דערשיינט זיינער אן ארטיקל אין „לאמזשער שטימע" וועגן היגיענע־פראגן און דערציאונג און וועגן אנשטעקנדיקע קראנקייטן.

דר. ב. ליכטער איז געווען א מיטגליד אין אלע פילאנטראפישע חברה׳ס אין שטאט און געהיילט ביי זיי אן אנארעמ־און פלעגט נאך שיקן זיינע רפואות. ער איז פארבליבן פרום ווי אמאל און פלעגט ווי אמאל לערנען אין „מגן אברהם". אפילו זיינע דאקטוירים־קאלעגן פלעגן האבן שווערישקייטן ביים פארבינדן זיך מיט אים. מ׳האט דערציילט, אז פארן חורבן האט ער געהיראטעט. ער איז פארבליבן אין געטא אין איז אומגעקומען, אזוי ווי פילע לאמזשער, אין חודש אויגוסט, 1941.

ציין־דאקטאר, משה פערעלמאן

פון ווילנע איז ער עקזאמען און פראקטיצירט זיין פרא־פעסיע אין לאמזשע. ער איז געווען געהיילט ביי אלע, וואס האבן אים געקענט, צוליב זיינע פיינע מידות און אייזעלער באציאונג צו מענטשן. צוליב זיינע נייטסט און בעסטע אויס־שטאטונגען פון זיין קאביענעט, האט ער צוגעצויגן פאציענטן פון אידן און פון פאליאקן אפילו פון די העכסטע באאמטע. ער האט גערעדט מיט זיינע בני־בית רוסיש, הגם ער אין זיין פרוי האבן געשטאמט פון אן עכט אידישער סביבה. זיין פרוי איז געווען א פלימעניצע פון שרייבער־קריטיקער א. א. קאונער, וועלכער, צוליב גייסטיקע פארדריייניש, האט זיך געשניידט. ער האט געדינט אלס באאמטער אין לאמזשער קאנצאיסטוט. אין קעגנזאץ צו די אידישע דאקטוירים אין לאמזשע, וועלכע זיינען געווען שטארק פאלאניזירט, האט דר. פערעלמאן שטארק געהאלטן פון דער רוסישער קולטור. ער פלעגט זיך דערווייטערן פון די אידישע נאציאנאלע שטרע־מונגען אין קריזיז.

אבער פלוצלונג איז פארגעקומען אין אים אן ענדערונג. ער ווערט ציוניסטיש געשטימט, שליסט זיך אן אין „התחיה", לערנט העברעאיש און, האבנדיק ידיעות נאך פון פריער, רעדט ער מיט זיינע פאציענטן נאר העברעאיש. אין דער צייט כון דער דייטשישער אקופאציע 1916—1918 איז ער געווען חבר אין וועד פון „התחיה" אין אקטיוו אין ספארט־פארריין „מכבי".

שפעטער קומט ווידער פאר אן ענדערונג אין דר. פערעלמאן — ער ווערט אן עספעראנטיסט (מער וועגן זיינע אקטיוויטעטן איך דעם נעביט איז שוין געווען דערציילט פריער אין אפשניט „עספעראנטא־קריז"). שפעטער רייסט ער אביבער מיט „התחיה" און ווערט א ציוניסט־רעוויזיאניסט. אין א יומא־דפגרא פלעגט ער מארשירן אין דער שפיץ פון זייערע גרופן אגנאטאן אין אוניפארם פון ביתר סאלדאטן.

אין די לעצטע יארן האט ער געהאט פארלארן זיינע פאציענטן, וועלכע פלעגן בעסער גיין צו די נייע פוילישע דענטיסטן אין ער פארלאזט לאמזשע זוכצדיק ערגעץ זיך אייגנטליכע־אנדענגן (מער פרטים אין פריער דערמאנטן אפשניט). זיין טאטער, צילע, פרוי פון א בריסקער אדוואקאט, איז געשטארבן אין דער צייט פון דער 2טער וועלט־מלחמה, אין רוסלאנד. זיין זון, אינזשעניר יוסף, האט זיך באזעצט אין מדינת־ישראל נאך זיין ענדיקן אין בעלגיע דעם אוניווערסי־טעט. ער איז געווען דערפאלגרייך אויף זיין פאטטן אלס בויי־אינזשענער ביי דער עגלישער מאנדאט־רעגירונג. שפע־טער איז ער געווארן אנגעשטעלט ביי דער אידישער אגענטור, וועלכע האט אים געשיקט קיין פראנקרייך צו קויפן אמע־ריקאנער לאגער־אויסשטאטונגען פאר די אידישע נייע עולים. צוריקפליענדיק איז ער אומגעקומען אין אן ערא־פלאן־אומגליק.

לעצטע דאָקטוירים

אין די לעצטע יאָרן פֿאָרן חורבן זיינען געווען אין לאָמזשע נאָך אידישע דאָקטוירים, איניקע פון זיי לאָמזשער געבוירענע.

דר. מ. קאָרבאָוסקי

אויגן ספעציאַליסט (מער פרטים וועגן אים שוין פריער אָנגעגעבן).

דר. יוסף העפנער

ער האָט אָנגעפֿירט מיט דער אָפּטיילונג פֿאר געווינע־רינג אין אידישן שפּיטאָל (מער פרטים דערציילט שוין פריער אין אָפּשניט וועגן דער דאָזיקער אָפּטיילונג אין נייעם שפּיטאָל).

דר. בערענזאָן

זון פון מאָנופאַקטור־סוחר, איידעם פון רב באָקשט. ער האָט פּראַקטיצירט אין אידישן שפּיטאָל אין ווארשע. ער האָט פיל געהאָלפֿן אָרעמע קראַנקע אין אין געווען דאָקטאָר אין „השגחת יתומים" אָן האָנאָראַר.

דר. מ. ש. בערמאַן

א זון פון ר׳ טוביה בערמאַן. ער א׳ז געווען בארימט אָלס כירורג. איז געווען אָרדינאַטאָר פון אידישן שפּיטאָל. ער איז אומגעקומען דורך די דייטשן.

דר. אברהם מענקעס

באַוואוסט אָלס כירורג, מיטגליד פון „יודענראַט", פאר־שוואונדן געווארן.

דר. דוד קנויט

איידעם פון ה׳ ראָזענואַל. ער האָט זיך געראַטעוועט פון אומקום. היינט איז ער אין מדינת ישראל. זיין פרוי איז שרה, פריער בלומאָווין.

דר. שמעון קאָפאָווין

איידעם פון ה׳ בראָמזאָן. געעגנדיקט ווילנער אוניווער־סיטעט. א קורצע צייט פּראַקטיצירט ער אין לאָמזשע, נאָכדעם אין קאָלנע, וואו ער איז געווארן בארימט. ער איז אומגעקומען אין חורבן.

דר. קאָוקעזוין

געבוירן אין יעדוואבנא. געעגנדיקט ווילנער אוניווער־סיטעט. איז געווען א גוטער אינערלעכער דאָקטאָר.

דר. לאבשין

ער איז געווען א הויט און אינערלעכער דאָקטאָר.

דר. מייזנער

ער איז געווען א קינדער־דאָקטאָר.

דר. כומאַרסקי — דענטיסט

איז געווען א געזעלשאַפטלעכער און קולטור עסקן.

דר. פרושצאַנסקי — דענטיסט

איז געווען א געזעלשאַפטלעכער און ציוניסטישער עסקן.

דר. ש. פעריטש, דר. ר. בעהם, דר. ל. פּעפּער; דענטיסטן: ציפרוג, און העלענא פּרישמאַן

פּעלדשערס אין לאָמזשע

בערמאַן דער פּעלדשער

בערמאַן איז געווען פעלדשער אין אידישן שפּיטאָל איניקע צענדליק יאָרן און האָט זיך ספּעציאַליזירט אין היילונג פון פּאַרשידענע קראַנקייטן מיטאַרבעטנדיק מיט פילע דאָקטוירים: לאָנדינסקי, קאַצענעלענבויגן, קאַרבאָווסקי אין פעלטין. פיל מאָל איז ער געפונפן געוואָרן פון די דאָק־טוירים בייצוזיץ מיט זיי ביי די קאָנסיליומס. די מאַסן האָבן געהאַט פיל צוטרוי צו אים. גלייכצייטיק איז ער געווען פאַרמאַצעווט אין שפּיטאָל. אין די לעצטע יאָרן, נישט קע־נענדיק באַזונן קראַנקע, האָט ער געפונפן א „פּריזורי" אויף פאַרנאַ־נאָס. אין זיין צייט איז געווען נאָך א פעלדשער אין שפּיטאָל, א פרומער איד מיט א לאַנגע בארד, ר׳ פינחס, ווועלכער איז אויך געווען גענוט אין זיין פאָך אין איבער־געגעבן צום שפּיטאָל. נאָך בערמאַנ׳ס טויט איז אָנגעשטעלט געוואָרן א דיפּלאָמירטער פעלדשער־ספּעציאַליסט, ה׳ גימפּעל, ווועלכער האָט פריער געארבעט אין אידישן שפּיטאָל אין וואַרשע.

א געהילף־פעלדשער צו בערמאַנ׳ען איז געווען אין שפּיטאָל משה וויניצקי, זיין פרוי האָט געהייסן גיטל, ביים צונאַמען, משה־אָסעליכע. לויט דער דערציילונג פון ר׳ ישראל לעווינסקי איז זי געווען פון די נשים צדקניות, וואָס האָבן געטאָן פיל גוטס פאר נויטבאַדערפטיקע. זי פלעגט אויפקלייבן פון בעל־בתי־שע הייזער שפּייז פאר ארעמע קראַנקע און אויך פאר די קרובים פון די קראַנקע געבראַכטע פון שטעטלעך ארום לאָמזשע. אט די קרובים, ס׳רוב ארעמע, האָבן זיך געוויטיקט אין א מאָלצייט און א פּלאַץ זיך אָפּצורוען. דאָס זעלבע האָט זי געהאָלפן מיט די צוניפּגע־קליבענע שפּייז אידישע ארעסטירטע. שפּעטער האָט זי צוזאַמען מיט איר מאַן אויפּגערודערט דעם עולם וועגן דעם ענין און ס׳איז געגריגדעט געוואָרן א קאָמיטעט פון בעלי־בתים פאר דעם צוועק, אין דער שפּיץ פון וועלכן ס׳זיינען געשטאַנען ר׳ משה פיאַטקאָווסקי, אברהמ׳ל מ״ס און איר משה־יאָסל.

אזוי ארום האָבן זי אמאָל אינגאַנצן א סדר־סעודה פאר 15 ארעסטירטע. אויך הרב מלכיאל האָט איר געגעבן 15 רובל פון מעות־חטים פאר דעם צוועק. שפּעטער האָט די ארבעט איבערגענומען פרוי אייגע די נייטוואַרקע. משה־יאָסעליכע האָט אויך אָנגענאַלטן השגחה אויף ר׳ ברוך יאָבלאָנקער׳ס זון, דער פרוש, וואָס איז געזעסן טאָג און נאַכט און געלערנט. אין „השגחת יתומים" האָט זי געארבעט פאר דער ריינקייט פון די קעפ פון די השגחה׳ניקעס און צוגאַב־שפּייז פאר זיי, אלס אָנגערקענונג האָט מען פאַרשריבן איר נאָמען אין גאָלדענעם בוך פון דער חברה.

אין דער צייט פון דער ערשטער וועלט־מלחמה האָבן איר מאַן און משה פיאַטקאָווסקי, סוכות צייט, געמאכט א מאָלצייט אין א הויף פאר 70 מאָבילייזירטע אידישע סאָלדאָטן פון די דאָזיקע צונויפּגעקליבענע שפּייזן. זי אליין האָט געגעבן עסן 6 מענטשן. שבת האָט מען זיי צעטיילט אין הייזער. שפּעטער אין דער מלחמה־צייט האָט זי געזאָרגט פאר די אנטלאָפענע.

אירע קינדער האָט זי דערציגן אין דעם וועג פון גוטהאַרציקייט אזוי, אז איר זון האָט אמאָל אוועקגעגעבן זיין בעט צו א פאַרוואונדעטן סאָלדאָט און ער אליין איז געלעגן

yiddishbooks.org

אויף דער ערד. דער זעלבער זון, אברהם־צבי, האט פאר זיין אוועקפארן קיין ארגענטינע איר איבערגעגעבן 200 זלאטעס, וואס ער האט געהאט אפגעשפארט, זי זאל צעטיילן צווישן ארעמע־לייט.

משה־יאסעליכע איז געווען זייער פרום. זי האט נישט דערלאזן איר מאן זאל גאלן די בערד פון אידן. איינמאל, וען זי איז גערופן געווארן קיין קאלינאווא אלס פעלדשערקע צו א קראנקער קריסטין אום שבת, האט זי נישט געוואלט גיין. דער גוי, מאן פון דער קראנקער, וויינט, איז אויפן צום רב צו פארקלאגן משה־יאסעליכע'ן. דער רב האט געהאלטן אז זי טוט ווי דער אידישער דין. ערשט, וען זי האט דערזען 3 שטערן אין הימל, איז זי אוועק, געשטעלט באנקעס דער גוידע און זי איז געזונט געווארן. וען איר מאן איז געשטארבן, האט מען אים געמאכט א לויה מיט גרויס כבוד: מען האט אים געטראגן איף די הענט, ווי מען טוט צום גרעסטן רב. איר איידעם אין ישראל האט שפעטער געשיקט א סערטיפיקאט פאר עליה פאר איר אדער פאר זיין מוטער. דורך א גורל האט משה־יאסעליכע זוכה געווען. זי האט געזאגט, אז דאס האט דער זכות פון איר מאן, דעם צדיק, גורם געווען זי זאל געווינגען דעם סערטיפיקאט. זי האט עולה געווען קיין ישראל.

אויך אין ישראל האט זי נישט אויפגעהערט אירע וואוילטעטיקייטן. אזוי דערציילט ר' ישראל לעווינסקי, אז ער האט איר אמאל געטראפן אין א ספרים־קראם קויפנדיק א ש"ס פאר אן צדרעמען רב פאר אירע אפגעשפארטע 10 פונט אין 400 פרוטות.

נאך א פעלדשער פון אלטן דור דארף דא דערמאנט ווערן: יצחק גאלדשטיין. וועלכער איז צוליב מאכן פיזישע פעלערן צו רעקרוטן כדי אויסצומיידן מיליטער־דינסט, פארשיקט געווארן קיין סיביר. קומענדיק א קראנקער צוריק איז ער אין קורצן געשטארבן. לויט זיין צוואה איז זיין הויז אויף קשיווע־קאלא געווארן א בית־מדרש. אנגעפירט מיט אט דעם בית המדרש האט ר' יצחק סאבאטקי, א לאנג־יאריקער פריינד פון יצחק גאלדשטיין. ער איז געווען בכלל א גוטהארציקער אין געטאן פיל טובות. זיין זון איז געווען אקטיוו אין „מכבי".

ר' פייוול שכנא פאסמאניק

געהערט אויך אין דער רשימה. ער איז געווען זייער אנגענומען ביי די מאסן. אפטמאל פלעגן זיי וועלן אים בעסער איידער אן אמת'ן דאקטאר. אין פאלן אפילו וועז זיינער א פאציענט איז געשטארבן פון זיין קוראציע, פלעגט מען זאגן: „וואס קען מען טאן, ס'איז א גזר־דין"... (מער וועגן אים אין דער אפטיילונג פון שולן אין לעערער).

מיכאל פינא (מיכל סארוזער)

ער האט זיך אויך באשעפטיקט טיילוויים מיט פעלדשער־טעטיקייטן ווי באנקעס־שטעלן, מאסאזשירן, שטעלן פיאוו־קעס. זיין פרוי פלעגט אים אין דעם צוהעלפן. ער איז אויך געווען א גוטער „שמייסער", א „פארשטשיק" אין שוויץ־באד. זיין הויפט פרנסה האט ער געצויגן פון צוגרייטן און סערווירן חתונות און אנדערע גרעסערע שמחה־מאלצייטן. ער פלעגט אויך לויפטערן און „איינפרירן" אין די רייכע הייזער די ווינטער־מלבושים פארן זומער צו פארהיטן פון מילבן־שעדיקונג.

ל. קיימאן

אין די לעצטע יארן האט ער פראקטיצירט אלס פעלדשער מיט דערפאלג. ער איז געווען ראזענשיינ'ס איידעם. ער האט זיינע קענטשאפטן זיך דערוואַרבן דורך זעלבסט־בילדונג.

שוועסטער־פעלדשערין דבורה מלאווסקא

צווישן די שוועסטער סאניטארינס אין אידישן שפיטאל האט זיך אויסגעצייכנט מיט איר קענטעניש און איבערגע־געבנקייט דבורה, טאכטער פון ר' אריה מלאווסקי. זי האט זיך דערוואַרבן די אכטונג און ליבע פון די דאקטוירים און פון די קראנקע. איר פראקטיק אין אידישן שפיטאל האט איר געהאלפן אין אירע עקזאמענס אין ביאליסטאק צו באַקומען א דיפלאם אלס רעגירונגס־סאניטארין. נאך דעם ועצט זי פאר איר דינסט אין אידישן שפיטאל. איר מאן איז געווען א טעכניק־דענטיסט פון ווארשע. זי האט כסדר געשטרעבט צו עולה־זיין קיין ישראל, אבער האט עס נישט רעאליזירט. זי איז אומגעקומען מיט איר מאן אין 1942.

אויפדעקונג פון דער מצבה אויפן קבר פון חיים ראטשילד צום ערשטן יארצייט אין 1933.

איז געווען ווייטקיקער מיסגליד פון אידישן שפיטאל פערשאנאל. איז אויך געווען טעטיק צווישן די „אמאטארן". א ברודער פון הינדע און גיטל ראטשילד.

צווישן עולם זעט מען א. דאזאוויץ און דר. גאלדלוסט, וועלכע האבן אים מספיד געווען.





די פייערלעשער־קאָמאַנדע אין לאָמזשע. צווישן זיי זיינען פאַראַן אַ סך אידן.

דער פייער־לעשער פאַראיין

שריפות אין לאָמזע

אייניקע גרויסע שריפות וואָס האָבן געטראָפן אין לאָמזשע, זיינען פאַרשריבן אין די כראָניקעס. די ערשטע — אין יאָר 1538, וועו די גאַנצע שטאָט איז אויפק אין פלאַמען. קעניג זיגמונט דער 1טער האָט דאָן באַפרייט די שטאָט פון צינזן פאַר 8 יאָר נאָכדעם, כדי זי זאָל זיך קענען אָפּבויען. א צווייטע שריפה פון גרויסן פאַרנעם איז אויסגעבראָכן דעם 19טן יוני 1678. שפּעטער אין יאָר 1865 איז די גאַנצע אידישע שכונה אויף ריבאַקי־גאַס פאַרברענט געוואָרן אין 200 משפּחות זיינען געבליבן אָן אַ דאַך איבערן קאָפּ. דאָן איז אויך פאַרברענט געוואָרן די גרויסע צוקער־פאַבריק פון משה נאָוויגסקי און איבער 200 אַרבעטער זיינען געבליבן אָן ברויט.

אין „הצפירה" פון יאָר 1884, נומ. 33, דערציילט ר׳ בנימין זשאַטקעוויץ וועגן 3 שריפות אין לאָמזשע אין דער אידישער שכונה איינע נאָך דער אַנדערער. וועגן דער דריטער שריפה וועלט אויך דערציילט אין „המליץ", י״א אלול, תרמ״ד, אז 20 הייזער זיינען אַוועק מיטן רויך און 30 נפשות זיינען געבליבן אָן אַ דאַך. אין חודש חשון, 1899, האָט ווידער א פייער פאַרניכטעט 50 הייזער.

צוליב די שריפות אין כל־נדרי נעכט אַלס רעזולטאַט פון לאָזן די הייזער פאַרשלאָסן אויף גאַנ׳ס באַראַט מיט ברענענדיקע ליכט אין זיי, ווייל אַלע זיינען דאָן געווען אין שול, האָט דער רב ר׳ מלכיאל טענענבוים געמאַכט א תקנה אין לאָמזשע צו שליסן אַלע עזרות־נשים (וויבער־שולן) פאַר דער צייט פון כל־נדרי תפילות. ווען די שריפות זיינען פאַרגעקומען (אין י. וויבראָנציק׳ס הויז אויף דוואָרנא־געל־צינסקא גאס, און אויף זשאַנדאָווא אין הויז פון דוד־יעקב יעלין) האָט ר׳ מלכיאל מתיר־געווען און געהייסן די אידישע „פייער־לעשער" צו לעשן דעם פייער אום יום־כפּור. פרומע ווייבער פלעגן זיך פון דאָן אַן צונויפקלייבן אין גרויסע הויפן און דאַרטן אָפּריכטן זייערע כל־נדרי געבעטן.

נאָך אַנדערע שריפות זיינען געווען באַוואוסט אין לאָמזשע: די שריפה פון „סקאָטינג־רינג" פון ה׳ טשעשלוק; די שריפה פון די בעדער אויפן גראבליע; פון זייף־פאַבריק פון סיני זדאלעקער. לאָמזשער פייער־לעשער פלעגן לעשן שריפות נישט נאָר אין לאָמזשע, נאָר אויך אין די ישובים אַרום לאָמזשע, וואו מען פלעגט זיי אַרויסרופן.

גרינדונג פון פייער־לעשער פאַראיין

פאַקטיש איז דער פאַראיין געגרינדעט געוואָרן אין יאָר 1879. מיט א יאָר שפּעטער באַדויערט ה׳ נ. ש. ליבאָוויץ אין „הצפירה", א׳ חשון, 1880, וואָס א צו קליינע צאָל אידן באַטייליקן זיך אין דעם פאַראיין פרעגנדיק: „ווער וועט לעשן די אָפּטע שריפות אין די אידישע הייזער?" עס שיינט, אַז די סיבה איז געווען, וואָס אידן האָבן מורא געהאַט טאָמער וועט זיי אויסקומען מחלל־שבת זיין אין פאָל פון א שריפה אום שבת. אין 1881 האָט אויסגעבראָכן א שריפה אום שבת אין אידן האָבן זיך נישט באַטייליקט אין לעשן זי. 6 הייזער

און 15 שטאלן זיינען דאן אפגעברענט געוואָרן. נאר אַ דאנק דער גרויסער מי פון ה' ל. טאק (פאליאק) האט זיך איינגעגעבן צו לאקאליזירן דעם פייער. די פאליאקן האבן דאן טאלערירט די רעליגיעזע געפילן פון זייערע אידישע חברים, וועלכע זיינען שוין דאן געווען אין אן אנזעגנדיקער צאל.

פון אנפאנג האבן די פייער־לעשער, ביים אויסברוך פון אַ שריפה, געדארפט רעקווויזירן פערד פון די ערשטע אונטערן האנט, פון בעלי־עגלות אדער פויערים און פעסער פאר וואסער פון די וואסער־פירער, וועלכע, ביים ערשטן פייער אלארם, פלעגן פרובירן אנטלויפן, זיך אויסבאהאלטן. די פוילישע רעגירונג האט געשאנקען דעם מאגיסטראט אייניקע פערד פאר פארשיידענע טראנספארט־אַרבעטן, וועלכע די פייער־לעשער פלעגן אויך באנוצן אין שריפה־צייט.

שפעטער, לויט אן אַרדער פון מאַגיסטראט, פלעגן די וואסער־פירער דארפן איבערלאזן דורך די נעכט זייערע וועגענער און פולע פעסער מיט וואסער אויפן אלטן מארק, כדי צו האבן גרייט פאר די פייער־לעשער אין פאל פון אַ פלוצלונגדיקער שריפה אין מיטן נאכט. אין 1921 האבן אידישע קאמוניסטן קאנפיסקירט די פערד און ש. מושינסקי און נאטע קאסטילאנסקי זיינען רייטנדיק אויף זיי אנטלאפן.

יעדן זונטיק אדער אנדערע פאראדנע טעג פלעגן די פייער־לעשער איינארדענען שפאציר־אויספלוגן, אדער פייע־רונגען דורך פראבעס. דער ערשטער צו קומען אנגעטאן אין זיין אוניפארם און אויפרודערן די באפעלקערונג מיט בלאזן אין די טראמייטן אדער קלאפן אין די פויקן, פלעגט באקומען אַ פריז.

אין 1936 זיינען געווען 30 אידן אקטיוול מיטגלידער און עטלעכע צענדליק פאסיוול, וואס האבן געצאלט יערלעכן אפצאל צום פארפאין. דאן איז די באציאונג צו די אידישע מיטגלידער נאך געווען אַ טאלעראנט־גוטע. אין דער צייט פון דער ערשטער וועלט־מלחמה, צווישן די רוסישע און דייטשישע מאכטן, האט מען גיהאט באשטימט ר' אהרן גלינקא צו זיין פארענטוואָרטלעך פאר שריפות וואס ס'וועלן אויסברעכן.

איינמאל אויף אַ טרויער־פארזאמלונג נאך מארשאל פילסודסקי'ס טויט האט אַ פוילישער פייער־לעשער אַ זאָג־געטאן: „געשטארבן דער דזיאדצק" (זיידע, אזוי פלעגט מען רופן פילסודסקי'ן). איצט וועט זיין אן ענדע צו די אידן". די אידישע פייער־לעשער פילנדיק זיך פארשעמט, האבן אַנגעפאַנגט דעם באליידיקער צו אַ חברים געריכט. דער קאמענדאנט האט גערופן אַ ספעציעלע אלגעמיינע פארזאמלונג, אויף וועלכער ער האט דערקלערט, אז דער חבר וואס האט באליידיקט אידן זאל אדער אויסדריקן חרטה און בעטן אנטשולדיקונג, אדער אפגעבן זיין היטל און אוניפארם — פארלאזן דעם פאראיין. דער באליידיקער האט אויסגעקליבן דאס לעצטע. אלע חברים האבן אים ארויסבאגלייט מיט אַ קאצן־יאמער.

דער שמש פון פאראיין־לאקאל איז געווען אַ משומד מיטן נאמען ליאנעק, וועלכער איז געווען זייער איבערגעגעבן זיין אויפגאבע, און דאך האבן סיי די אידן, סיי די גויים אים נישט פארטראגן פאר זיין שמד. זיי פלעגן אים רופן: „זשידאווסקי קוגעל". זיין ברודער ר' שמחה שניידער איז געווען אַן עכט רעליגיעזער איד און פלעגט יעדן שבת ברענגען פאר די ארעסטירטע עסן.

אט איז אַ רשימה פון אידישע מיטגלידער פון פייער־לעשער פאראיין: לייבצי קארבאווסקי (פאטער פון דאקטאר), וואינפינסקי דער שניידער, אלי־צמח ווירובעל, דער שמש, היטל־מאכער סארקעס, פייוול בעליקאווסקי, ער איז געווען הויפט פון דער אפטיילונג צו היטן דאס פארמעגן פון די „אפגעברענטע", „געטראפענע" פון אַ שריפה. ער האט אויך געזאגט וועגן די סעודות, וואס דער פאראיין פלעגט מאכן פון צייט צו צייט. סעגאל מיט זיינע זין, אלתר בעלגער — היטל־מאכער, פייוול פרידמאן — היטל־מאכער, דוד־יעקב יעלין, יהושע מלינאזוווויץ, יעקב בלומאוויץ, באגאצקי דער פארבער, וויאדרא, ברוך בורשטין, שלמה קופעצקי, נאטקע דזשובקעוויץ, מיכאל הארוויץ — דער שערער, משה פרידמאן — ער האט געקראגן אַ פרי פון 20 רובל אין יאר 1896 פאר אויסלעשן אַ פייער איוף די וויאטראקעז; יוסף סלאמצעוויץ — אַ איד אַ גבר, אַ תקיף, חיים פיאנטקאווסקי, סענדאץ (דער זון), ברידער קוזשיצקי, פאטער און ברידער פשעפשאווויץ, משה גלעזינסקי, ב. גאלאוויץ, בענגאלסדארף, אהרן גלינקא — 20 יאר געווען אקטיוו און געאכטעט פון אלעמען; ראטאוויץ (איטשע־מאמע), ארלאווסקי, דענטיסט בעהם, לוסטיק דער פידל־שפילער, פערשטענבערג, ראפא־לאווסקי, א. אנד.

אין די לעצטע יארן איז דער גאנצער פאראיין געווארן אנטיסעמיטיש. אין 1939 אין טעג וועז עס איז פול געווארן 60 יאר זינט זיין גרינדונג, איז אנגענומען געווארן אן איינשטימיק רעזאלוציע אויפצופירן דעם „אריינן" פאראַגראף, ד. ה. אז נאר קריסטן קענען זיין מיטגלידער אין דעם פייער־לעשער פאראיין אין אלע אידישע מיטגלידער מוזן אין פארלויף פון אַ וואך אומקערן זייערע אויפארמען, היטלען, צייכנס און אויסצייכענונגען. אזוי ארום איז געמאכט געווארן אַ סוף צו דער גוטער טראדיציע פון געמיינזאמען העלפן ראטעווען מענטשן פון אומגליק פון שריפות. נאך 30 יארן פון דינען דער אינסטיטוציע פון הומאניטארע טעטיקייטן מיט איבערגעגעבנקייט און ענערגיע, האבן די אידן געמוזט איר פארלאזן. נאר פאסיוול מיטגלידערשאפט פון אידן איז פון דאן אן טאלערירט געווארן, ד. ה. נאר צאלן צו דעם פאראיין.

יוסף זיידענשטאט

די אידישע פייער־לעשער

אייניקע אידישע פייער־לעשער האבן זיך אויסגעצייכנט מיט זייער ענערגיע, איבערגעגעבנקייט און אפילו מיט ליבשאפט צו זייער הומאניטארישער אויפגאבע, וואס זיי האבן



יוסף זיידענשטאט

פרייוויליג אויף זיך גענומען. זיי פלעגן שטאלצירן מיט זייערע ראלען, וואס זיי פלעגן אויספירן בעת שריפות אפילו ווען זיי פלעגן זיך אריינווארפן אין אַ סכנה פאר זייער אייגן סאמען לעבן.

ר׳ אלי־צמח ווּרובעל האָט באַקומען פיל מאָל דאַנק־צייכנס און מעדאַלן פאַר זיין מסירות־נפש ביי גרויסע שריפות (מער ווּעגן אים — אין דעם קאַפּיטל ווּעגן לאָמזשער נייע שול). אין די ערשטע יאָרן, ווּען אידן זיינען געווּען דער רוב פון לאָמזשער באַפעלקערונג, האָט זיך זייער ראָלע אָנגענומען גאַנץ שטאַרק אויף אין פייער לעשונג, זיי זיינען געווּען די מער ריזיקירנדיקע מיט זיך אין שטענדיק געווּען די ערשטע אויפן נויטיקן פלאַץ. דער נאָמען משה געלצינסקי איז געווּען גע־אָבטעט פון יעדן. אָלע מאָל, ווּען די פייער־לעשער פלעגן מאַכן פראָבעס, פלעגט ער קריגן אַ פריז פאַר זיין אַרויפקלע־טערן מיט שטריק־לייטערס אין פאַרלויף פון 5 מינוט אויפן 4־שטאָקיגן טורעם אוּן מאַכן זיין פייער אָראָם.

ס׳זיינען געווּען גאַנצע משפחות פייער־לעשער — עלטערן אוּן זייערע זין. די משפחה פּשעפּשאָווּיץ האָט געהאַט געציילט 10 מיטגלידער; בריידער קופּיעצקי; סעגאָל דער אָלטער מיט זיינע זין יוסף אוּן אהרן. אָט דער סעגאָל, דער אָפיצער פון די פייער־לעשער מיט זיינע מעדאָלן אויף זיין שיינעם אויבּ־פּראָם, מיט דער גרויסער האָפ אין לעדערנער שייד אויפן זייט אוּן קלייניגם בלאַנקעדיקן טראַמייטל אויף אַ רויטן שנירל אוּן אויפן קאָפּ אַ בּילאַסקנדיקער מעשענער העלמעט — ווי שטאָלץ איז ער דאָס געווּען מיט די אָלע אומבאַפלעקטע אויספּוצונגען! אויך ה׳ משה פרידמאַן איז געווּען פון די אויספּוצייכנטע אין זיינע 30 יאָר אקטיוון דינסט אלס פייער־לעשער. ער האָט אמאָל באַווּיזן צוזושטעלן פון אַ נאָענטן הויף וואַסער אין אַ גרויסער שריפה, ווּען די וואַסער־פירער האָבן נישט באַווּיזן אַזוי שנעל צו ברענגען פון וויטן טייך, פאַר ווּעלכן ער האָט געקראָגן אַ פריז פון 25 רובל. יהושע מלינאַרזשעווּיץ, „דער שיינער בחור" (אזוי האָט מען אים גערופן וויל ער איז טאַקע געווּען אַ שיינער) פלעגט פאַר־געסן אַן זיין שיינקייט אוּן ווּערן גוט פארשוויצט אוּן פאַר־שמוצט בעת זיין אריינווּאַרפן זיך אין פייער צו ראַטעווּען.

יצחק ראַטאָווּיץ (איטשע־מאמע) מיט זיין גוטהאַרציקייט אוּן גוטן הומאָר האָט זיך אויסגעציכנט אויף זיין געביט: סאַניטאַרן־טעטיקייטן. ער פלעגט באַגליטן די פייער־לעשער אויף זייערע אויספלוגן מיט אַ סאַניטאַרן־וואַליזקעלע אוּן אַ רויטן־קרייץ אויף זיין אַרבל. „איך האָב ליב די פאַליאָקן", פלעגט ער זיך וויצלען: „אוּן איך בין גרייט צו באַנדאַזשירן זייערע וואונדן, שנידן זייערע געדערים אין פארהאַלטן זייערע בלוטנונגען". ער איז אומגעקומען אין דעם טראַגישן צופאַל מיטן אויסבּרוּס, וואָס איז אריינגעפאַלן אין בוג.

גאַנאָווּיץ, אלס קאַסירער פון דעם פייער־לעשער פאראין, פלעגט אפילו נישט אין צייט פון אַ שריפה, זיך אויספּוצן אין זיין אוניפאָרם מיט דעם מעשענעם קאַסקעט אויפן קאָפּ אוּן גיין אינקאַסירן מיטגלידס אָפּצאָל.

דער אלטער סאַרקעס, דער היטל־מאַכער, איז געווּען דער וועטעראַן פון פאראין. ער האָט דאַרטן געדינט 40 יאָר אין איז געווּען דער הויפּט־אָפיציר פון די אידישע פייער־לעשער. אין זיין לויה האָט זיך באַטייליקט דער גאַנצער פייער־לעשער פאראין מיט דער פולער אויסשטאטונג אוּן אַרקעסטער.

יוסף סלאָמצעוויץ (המנ׳קע דער פישער), מייסטנס אַביסל אָנגעטרונקען, שטענדיק געשריען בעת׳ן ריידן, האָט געהאַט די רויטע אָפּצייכענונג אויף זיין קראָגן — אַ צייכן אלס קעמפער מיטן פייער אין דער געפערלעכסטער פּאזע.

אהרן גלינקא — שטענדיק דער ערשטער אויפן פלאַץ. ער האָט נישט געווּאוסט וואָס ס׳מיינט געפאַר אין לעשן אַ שריפה אַדער ראַטעווּען, ער איז געווּען געאַטעט פון יעדן. איצט, אין ישראל, זיצט ער אָפט ביים ברעג ים אוּן קוקט אין דער וויטקייט דערמאָנענדיק זיך אַן יענע גוטע העלדישע צייטן.

אַן אָרקעסטער האָבן די פייער־לעשער געהאַט, אין וועלכן אייניקע אידישע כלי־זמר האָבן זיך באַטייליקט: א. ראַכלין (אין אָמעריקע); עזרא גראָץ, גבאי פון שול; ברידער ראָפאַלוסקי אוּן אייניקע לאָמזשיצער כלי־זמר. דער אָרקעסטער, הגם מען פלעגט נישט האָלטן צופיל פון אים, פלעגט אָרייַנברענגען געלט דעם פאראיין דורך פייערונגען, קאָנצערטן, א. א. וו.

די פייער־לעשער פלעגן אויספירן אַנדערע פונקציעס אויך: זיי פלעגן האָלטן אָרדענונג בעת אסיפות, וואָלן, רע־ליגיעזע פראָצעסיעס אוּן זייערע א דעלעגאַציע פלעגט זיין אָנוועזנד בעת א טעאַטער פארשטעלונג צו היטן פון שריפות. אין זעלטענע פאַלן, ווּען רעגירונגען האָבן זיך געביטן, ווי אין דער ערשטער ווּעלט־מלחמה ביים אָפּטרעטן פון די רוסן אוּן די שטאָט האָט זיך אַליין רעגירט, פלעגן די פייער־לעשער זיין דער הויפּט כח, וואָס האָט אויפגעהאַלטן אָרדענונג.

איין קוריאָז איז ווּערט פאַרצייכנט צו ווּערן. אין 1920, בעת דער באָלשעוויסטישער אינוואזיע, האָט א קאָזאק פון בודיאָנאָוו׳ס מחנה צוגאַלאָפּירט צום אַלטן סעגאָל, וואָס איז געשטאַנען אויף א פּאָסטן אָנגעטאָן אין זיין אויניפאָרם, שרייענדיק: „ארונטער מיט די עפּאָלעטן!" קיינע דערקלע־רונגען, אַז דאָס איז א בירגער־אמט־צייכן אוּן נישט פון דער צאַרישער ארמיי, האָבן נישט געהאָלפן. דער קאָזאק האָט מיט א מעסער אַראָפּגעשניטן די עפּאָלעטן אוּן צוגעגעבן מיט כעס, אַז ווּען ער וואָלט אים עטלעכע אזוי אָנגעטאָן אויסגערן שטאָט, וואָלט ער אים דעם קאָפּ אָפּגעשניטן.

לאָמזשער פייער־לעשער האָבן שטענדיק געהאַט דערפאָלג אין פאַרלעשן שריפות, א דאָנק זייער איבערגעגעבנקייט צו דער הומאָניטאַרער אויפגאַבע. אין די לעצטע יאָרן איז ר׳ מאיר אַרלאָווסקי געווּען קאָמענדאַנט איבער די פייער־לעשער. ער האָט פיל בייגעטראָגן אַין געלט אוּן ענערגיע צום גונסטן פון זייער פאראיין.



פּינע דער וואַסער־פירער צאָפט וואַסער פון פעסל פאַר אַ באַלעבאַסטע.
די פעסלען פלענען מען מוזן אויבערזאָן אויבער נאכּן אויפן אלטן מאַרק פול מיט וואַסער, עס זאָל זיין גר ס׳ן אין פאַל פון א שריפה.



מיטגלידער פון „מכבי" אין יאָר 1918.

אידישע ספּאָרט־קלובן אין לאַמזשע

ספּאָרט־פאַראיין „מכבי"

דער אָנפאַנג

ווי יעדע התחלה, איז דער „מכבי" באַשטאַנען פון אַ יוגנט־גרופּע פון: ברידער מושינסקי, ש. קרעמער, יום־טוב לעווינסקי, אַפּענבערג, י. קאזינסקי, מארציק, טאביאש, קאַקאשקא, י. לעוואוויץ. די איבונג־שפּראַך איז געווען אידיש. טורן־פלאַץ — אויסערן שטאָט אויף די פּלעצער פון פאַבריק פון ברידער קאזינסקי. עס האָט געטראָגן דעם כאַראַקטער פון אַ סקאוט־גרופּע. מיט דעם וואוקס פון דער גרופּע, איז אויפגעקומען דער געדאַנק צו גרינדן אַ ספּאָרט־פאַראיין, ווי אין אַנדערע שטעט. ס׳איז געפרופן געוואָרן אַ פאַרזאַמלונג פון די פאַראינטערעסירטע אין ספּאָרט אין „התחיה", וועלכע איז דאַן געווען דער צענטער פון קולטורעלע און געזעלשאפּטלעכע טעטיקייטן אין לאַמזשע. דער פאַרזיצער איז געווען דר. פּערעלמאַן — דאַן אומפאַרטייאיש.

עס זיינען אַנטשטאַנען שטורמישע דעבאַטן. די ציוניסטיש געשטימטע האָבן געפאָדערט, אַז די איבונג־שפּראַך זאָל זיין העברעאיש, ווי דער „מכבי" אין וואַרשע. אידישיסטן דאָקעגן האָבן געפאָדערט אידיש אַלס טורנירן־שפּראַך. ס׳איז באַשלאָסן געוואָרן, אַז די שפּראַך פון „מכבי" זאָל זיין אידיש, כדי צו דערמעגלעכן גרעסערע מאַסן צו זיין חברים אין „מכבי". אַלס אינסטרוקטאָר איז אַנגעשטעלט געוואָרן ה׳ פרענקעל, אַ לערער פון ספּאָרט, אַן אַקטיוויסט פון לינקער „פּועל־ציוניסט".

צווישן די אַקטיוויסטן פון „מכבי" האָבן זיך אויסגעצייכנט: גאָלדשטיין, יעלין, צירמאַן, פאַסמאניק, די שוועסטער אין זייער ברודער יצחק עווריעוויץ, כץ, א. אַנד. די מלחמה צווישן פּוילן און רוסלאַנד, 21־1919, האָט געבראַכט אַ קריזיס אינעווייניקסט אין „מכבי", ווייל פיל יונגע בחורים זיינען מאָביליזירט געוואָרן אין דער פּוילישער אַרמיי. אויך האָבן פיל עמיגרירט. דורך דער צייט פון דער באַלשעוויסטישער אינוואַזיע איז דער „מכבי" אינגאַנצן געווען געשלאָסן.

נאָך דער מלחמה, ווען ס׳איז געוואָרן רואיקער, אַז דער „מכבי" ווידער געעפנט געוואָרן. אַ דאַנק דר. פּיאַנטניצקי׳ס איניציאַטיוו דורך זיין אַרטיקל אין „לאַמזשער שטימע", 12טן פעברואר, 1923, איז אין „רעדוטא" אפּגעהאַלטן געוואָרן אַ גרויסע פּייערונג אין ס׳זיינען דאָ אַרגאַניזירט געוואָרן 2 נייע אפּטיילונגען פאר: פוס־באָל, און קאַרב־באָל. די ערשטע גרופּע האָט זיך גוט אַנטוויקלט אַזוי, אַז אין כּחות־פאַרמעסט (מעטש) צווישן מכבי און 33טן לאַמזשער פּאָלק, האָט דער „מכבי" באַקומען אַ גוטן נאָמען, הגם זיי האָבן פאַרלאָרן 2—1 צום גרונטן פון פּאָלק. די צווייטע פאַרמעסט־שפּיל איז פאַרגעקומען אין אסטראַלענקא מיט דעם אידישן ספּאָרט־פאַראיין „בארעזו" מיט דער באַטייליקונג פון פּוילישן גאַרניזאָן־אילאַנער. אין דעם פאַרמעסט האָט געווונען דער „מכבי" 1:4. קיין לאַמזשע האָבן זיי זיך צוריקגעקערט זייער שטאָלץ מיט אזא נצחון.

די אויסגעצייכנטע אין דעם שפּילן זיינען געווען: מ. פעלטין, קאַניא, מזרח, יאַסטשאַמב, פּעפער (הגם ער האָט געשפּילט מיט אַ צעבראָכענער האַנט), א. אַנד.

די פּויליש־רעגירונג האָט נישט געוואָלט באַשטעטיקן



„מכבי"־גרופע אויף אַן אויספלוג אין צעוואַני בורער וואַלד.



אויספלוג פון „מכבי" אין געלצינער וואַלד, אַרום 1919.



גרופּע פֿרויען מיטגלידער פֿון „מכבי" פֿירן דורך אַן איבונג.
רעכטס: ליובע קאַלווַאַרייסקע, חנה צעכאַנאָווסקע, זאַרעמבאָווע, זינא ברויטבארד, לאה בורשטיין, מאַרקעוויץ און קיילע קאַלווַאַרייסקע.

די סטאַטוטן פון „מכבי". זי האָט אָנערקענט אַ „אידישן ספּאָרט פֿאַראיין" נישט מער. חיים ראַטשילד האָט אומזיסט זיך שטאַרק משתדל געווען וועגן דעם.

אין מערץ, 1924, איז אייסגעקליבן געוואָרן אַן אקטיווע פֿאַרוואַלטונג פון: ח. ראַטשילד — פֿאָרזיצער, מ. פּעלטין — וויצע פֿאָרזיצער, ז. צימערמאַן — קאַסירער, דר. ד. פּיאַנעניצקי, משה מראַזאָוויץ און כץ. זיי האָבן איינגעאָרדנט אַ פֿראַכטפולן אויספֿלוג קיין צעדוואַנציג־בור מיט דער באַטייליקונג פון רייטער און וועלאָסיפּעדיסטן. דער „מכבי" האָט דאַן געציילט 310 חברים: 140 אלטע און 170 יונגע. ס׳זיינען צוגעקומען נייע סעקציעס פון וועלאָסיפּעדיסטן, שווימער, גימנאַסטיק, שאַך־מאַט, דראַמאַטישע פֿאַרשטעלונגען א. אַנד. אין אַ פֿאַרמעסט־שפּיל צווישן „מכבי" און „סטעלעץ" האָט „מכבי" געהאַט אַ פּולן נצחון.

אין מערץ 1925 זיינען אַריין אין „מכבי"־פֿאַרוואַלטונג נייע כוחות: ב. סטרייקאָווסקי ש. ראָזענוואַסער, דענטיסט פערשט — פֿאַרזיצער, אין ראַשטיין. דער ל״ג בעומר־אויספֿלוג פון יענעם פרילינג קיין צערוואַני ב׳ה האָט א־בער־געלאָזן אַן אומפֿאַרגעסלעכן אייַנדרוק. אַלע אָנטיילנעמער זיינען געווען אָנגעטאָן אין אוניפֿאָרמען און ספּעציעל היט־לען. סטרייקאָווסקי איז געווען קאַמענדאַנט. כץ — קאַמענדאַנט פון די ציקליסטן און גאַלדשטיין פון טורנירער אין גימנאַס־טיק. צוריק איז מען געקומען מיט שטורקאַצן, אין דער באַגלייטונג פון אַן אָרקעסטער־מוזיק. אָפּזאַרטנדיקע מאָל אין שטאָט האָבן זיי אויפֿגענומען מיט זאַוואַציעס. דער „מכבי" איז דאַן געשטאַנען אויף דער העכסטער סטופּע פון זיין אָנטוויקלונג.

אין 1927 איז ווידער אָנטשטאַנען אַ ירידה אין „מכבי" צוליב אַ וויכוח צווישן ציוניסטן און לינקע וועגן דעם קאַליר פון דער פֿאָן וואָס „מכבי" זאָל האָבן: ווייס־בלוי, רויט אָדער ווייס־בלוי־רויט. פֿאָרזיצער פון פֿאָראיין איז דאַן געזעסן מ. מראַזאָוויץ; סעקרעטאַר — י. פּאַסמאַניק.

דעצעמבער, 1928 איז דער „מכבי" געשלאָסן געוואָרן צוליב מאַנגל אין אַקטיוויטעט. נישט לאַנג נאָך דעם אָנטשטייט אַ קאָמיטעט, וועלכער קומט אין קאָנטאַקט מיטן צ. ק. פון „מכבי" אין וואַרשע. דער צ. ק. שטימט אייַן צו עפּענען אין לאָמזשע אַ צווייג. די ביאַליסטאָקער וואָלעוודסטווע באַשטעטיקט דעם פֿאָראיין אין לאָמזשע. דער קאָמיטעט האָט געדונגען פּאַרן „מכבי" דעם לאָקאַל פון אמאַליקן „הזמיר" און עס פֿאַנגען זיך אָן אינטערעסאַנטע טעטיקייטן.

אין דער פֿאַרוואַלטונג זיינען אַריין: דר. י. שור, דר. מ. קאַרבאָווסקי, ח. ראַטשילד, ד. נאַגישאָווער, י. ראַטנער, א. גוזאָווסקי און ג. רובינשטיין. אין קורצן איז דער „מכבי" אַרויף צוריק אויף זיין עהערליכן שטאַנד. די טענדענץ איז געגאַנגען אַלץ מער צום ציוניסטישן גייסט.

א״ן 1931 באַשליסט דער פֿאָראיין אייַנצוֹרדענען אַ וואָך געווידמעט דעם „מכבי" מיט דער באַטיילִיקונג פון: „התחיה", „מזרחי", „השומר הדתי", האַנטוווערקער פֿאָראיין, א. אַנד. אין וועד פֿאַר דעם זיינען געווען דאָן: א. דאַמאָוויץ, דר. שור, דר. מ. קארבאָווסקי, דענטיסט ר. בעהם און א. זאַבלודסקי. דעם 3טן יאַנואַר איז אייַנגעאָרדנט געוואָרן אַ פּאָקעל־פֿאָראַד און צומאָרגנס — א פּייערלעכע תפילה אין דער גרויסער שול. אין דער שפּיץ פון „מכבי" איז דאָן געשטאַנען מ. פרישמאַן, מאָן פון דענטיסטין ציפּורה. אין דער פֿאַרוואַלטונג זיינען דאָן צוגעקומען פֿראָפּ. יאַנעס, נאַזימסקי, ל. יאשי־נאָווסקי, פּ. שימיאָוויץ, מ. קיילער, א. אַנד.

אין יענער צייט איז אויסגעבראַכן אַ סיכסוך צווישן די חברות פון „מכבי". ר. סטרייקאָווסקע איז אַרויס און האָט גענעריגדעט אַ נייע ספּאָרט־גרופּע פּאָר פרויען מיטן נאָמען „חוה" (מער וועגן דעם — שפּעטער). פרוי שימיאָוויץ איז פֿאַרבליבן אין שפּיץ פון פרויען „מכבי". מען גייט דאָן אַריבער אין אַן אַנדער לאָקאַל אויף קאָסציושקע נאָס נומ. 11. ווען ה׳ פרישמאַן וועלט מיד מאַרנעמט אַדוואָקאַט גראָ־באַרד זיין פּלאַץ. ער הויבט ווידער אויף דעם שטאַנד פון „מכבי", אין די אינסטרוקטאָרן גרינבערג און שימיאָוויץ מאַכן הכנות צו פּייערן דעם יובילי.



פֿאַרוואַלטונג פון „מכבי", אַרום 1921—1922.
זיצנדיק (פון רעכטס): חנה צעכאַנאָווסקי, חיים ראַטשילד, מאַטל רושאַטסקי, גאַלדשטיין. שטייַנדיק (רעכטס): אַנפֿירער פרענקעל, (לינקס) פּוכאַלסקי

די פייערונג פון 20טן יובילי פון „מכבי"

לכבוד דעם איז געגרינדעט געוואָרן אַ ספּעציעלער קאָמיטעט, וועמען מיטגלידער זיינען געווען פֿאַרשטייער פון פֿאַרשיידענע אָרגאַניזאַציעס: די קהילה, „התחיה", „מזרחי", „פּועלי ציון", „החלוץ", פֿרויען־פֿאַראיין, „וויצא", „מזרחי החלוץ", „השומר הצעיר", „השומר הלאומי", דר. ש. גאָלד־לוסט איז געווען פֿאַרזיצער, דר. פּעלטין — וויצע־פֿאַרזיצער, אַדוואָקאַט גראָבערד, פֿראָפּ. יאָנעס, י. טאָבלינסקי, א. דאָ־מאָוויץ, י. געלצינסקי, נ. ראָפּאָלאָווסקי, ל. פּעפּער, ז. לאָ־דעלסקי און דר. שוואַלב.

די פייערונגען האָבן זיך אָנגעפֿאַנגען שמיני־עצרת מיט אַ יובילייִ־פֿאַרזאַמלונג אין שול. צוערשט וועט געמאַכט אַן אזכרה נאָך די אָקטיווע פֿאַרשטאָרבענע מיטגלידער פון „מכבי": דענטיסט כוטארסקי, חיים ראָטשילד — עקאָנאָמי־שער פֿאַרוואַלטער פון שפּיטאָל, אהרן יעלין, דראָדזאָווסקי און משה צעשלוס.

דעם 10טן אָקטאָבער 1936, נאָך סוכות, קומט פֿאָר אין „הויז פון סאָלדאַט" אַ פייערלעכע אָקאַדעמיע. מיט דער באַטיילונג פון פֿאַרשיידענע אָרגאַניזאַציעס אין הויכגע־שטעלטע פּערזענלעכקייטן פון דער פּוילישער גזעלשאַפֿט אין פון דער אָרמיי. דר. גאָלדלוסט איז געווען פֿאָרזיצער אין בִיי זיינע זייטן די רעספּעקטאַבלע גסטן. אַלע פֿאַרזאַמלטע זיינען געשטאַנען ווען עס איז פֿאָרגעקומען דער „חנוכת

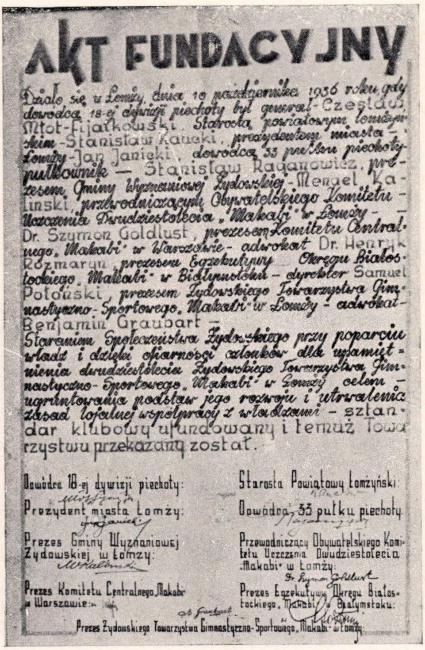


פֿרעזענטירונג פון אַ „מכבי"־פֿאָן אין אָרבינדונג מיטן 20־יאָריקן יובילייִ 1916—1936.

הדגל" וועלכע איז געגעבן געוואָרן אַלס מתנה צום „מכבי". די פֿאַרשטייער פון דער רעגירונג האָבן געקראָגן דעם כבוד צו באַהעפטן די פֿאָן צום שטעקן מיט גאָלדענע נעגל.

ביי דער אויפֿגעוויקלטער, אויסגעהאַפּטענער בלוי־ווייסער פֿאָן האָלט דר. גאָלדלוסט אַ פייערלעכע רעדע אין פּויליש וועגן די צייכן פון „מכבי" און זיין פֿאַזיטיווע באַציאונג צו דער געזעלשאַפֿט און צו דער מדינה און ענדיקט מיט פֿאָל־ריאַטישע אויסרופן פֿאר דער מדינה, איר פרעזידענט און הויפּט פון דער אָרמיי. דער אַרקעסטער פון 33טן פֿאָלק האָט געשפּילט דעם פּוילישן הימן און התקוה. אָט די באַטיילונג אין דער פייערונג מצד דער פּוילישער מאַכט מיטן אָרמיי אַרקעסטער, אַן געצאָלט, איז געווען אַ באַוויי־זונג פֿאַר קאָרעקטער באַציאונג צו די אידישע געזעלשאַפֿט־לעכע אָדער קולטורעלע טעטיקייטן מצד דער פּוילישער באַפֿעלקערונג אין יענע צייטן.

אַ דריטע מאָניפעסטאַציע פון דער פייערונג איז פֿאַר־געקומען מיט אַ פֿאָראַד און פֿאָקעלן און מיט דעמאָנסטרירן אויף אַ פֿלאַטפֿאָרמע פֿאַרשיידענע צווייגן פון ספֿאָרט דורך


AKT FUNDACYJNY

Dnia 10 października 1936 roku gdy dowódca 18-ej dywizji piechoty był generał Czesław Wilot-Fijałkowski, Starosta powiatowy łomżyński Stanisław Kauski, prezydentem miasta Łomży Jan Janicki, dowódca 33 pułku piechoty pułkownik — Stanisław Radziwiłłowicz, prezesem Gminy Wyznaniowej Żydowskiej Mendel Latinski, przewodniczącym Obywatelskiego Komitetu Uczczenia Dwudziestolecia „Makabi" w Łomży — Dr. Szymon Goldlust, prezesem Komitetu Centralnego „Makabi" w Warszawie - adwokat Dr. Henryk Rozmarin, prezesem Egzekutywy Okręgu Białostockiego „Makabi" w Białymstoku — dyrektor Samuel Potowski, prezesem Żydowskiego Towarzystwa Gimnastyczno-Sportowego „Makabi" w Łomży - adwokat Benjamin Graubart

Staroświeckie Społeczeństwa Żydowskiego przy poparciu władz i dzielni ofiarnego zarządu dla ujamienienia dwudziestolecia Żydowskiego Towarzystwa Gimnastyczno-Sportowego „Makabi" w Łomży celem uprzytomnienia podłoży jego rozwoju i utrwalenia zasad lojalnej współpracy z władzami - sztandar klubowy ufundowany i temuż Towarzystwu przekazany został.

Dowódca 18-ej dywizji piechoty: [illegible]
Starosta Powiatowy Łomżyński: [illegible]
Prezydent miasta Łomży: [illegible]
Dowódca 33 pułku piechoty [illegible]
Prezes Gminy Wyznaniowej Żydowskiej w Łomży: [illegible]
Przewodniczący Obywatelskiego Komitetu Uczczenia Dwudziestolecia „Makabi" w Łomży: [illegible]
Prezes Komitetu Centralnego „Makabi" w Warszawie: [illegible]
Prezes Egzekutywy Okręgu Białostockiego „Makabi" w Białymstoku: [illegible]
Prezes Żydowskiego Towarzystwa Gimnastyczno-Sportowego „Makabi" w Łomży [illegible]

דאָקומענט וועגן דער אָנטשטייאונג פון דער אָפּיציעלער „מכבי"־פֿאָן, פֿרעזענטירט צום 20 יאָריקן יובילייִ פון „מכבי".

דער דאָקומענט איז אונטערגעשריבן פון הויכע רעגירונגס־באַאַמטע, מיליטערישע פירער און אידישע עסקנים.

דער פֿאָן־טרעגער, איינער פון די פֿאָפּולערסטע ספֿאָרטלער אין שטאָט — הערשל פּאָניז.





גימנאַסטיש איבונגען פון אַ גרופע פרויען ספּאָרטלער
בייַם „מכבי" אין נייעם ספּאָרט־פּלאַץ אין לאָמזשע.



אויסשטעלונג פון ישׂראל פרוכטן פּאַרן קרן הקימת אויף דער איניציאַטיוו
פון ספּאָרט קלוב „חוה".
אין צענטער: גיטל באַגושעוויץ.

אַרבעטער ספּאָרט פּאַראַיין „הפּועל".
אין מיטן דער צווייטער (שטייענדיק): אַנפירער קוואַשני.



פאַרשיידענע גרופּן פון „מכבי". די מיידלעך וואָס האָבן זיך דאָן אויסגעצייכנט: כמעלעווסקאַ, בזשאָזאָווסקאַ, עטקאָוויץ, העקטמאַן. די בחורים אויסגעצייכנטע: קיילער, לעווויוס, פרידמאַן, פּאניץ, ווילקאָמירסקי, בזשאָזאָווסקי, פאַלבערג אין דער אינגערער גאַלדשטיין.

די פּיערונגען האָבן סטימולירט דעם „מכבי" מיט ענערגיע און פּראָגען צו אַרבעט. אויף דער נאָכפאַלגנדער אַלגעמיינער פאַרזאַמלונג איז אויסגעקליבן געווארן א נייער וועד: הערמאַן בערגער — פאַרזיצער, ל. יאשינאָווסקי, פ. כץ, ה. בערמאַן, י. ריבאַק, ה. בזשאזאווסקי, חברה רייזל מארקעוויץ און מ. קיילער.

„מכבי" אין „התחיה"

אין יאָר 1937 איז פאַרקלענערט געווארן די צאָל מיט־גלידער אין „התחיה" און, צוליב די זעלבע סיבות, אויך אין „מכבי". פילע חברים האָבן אויסגעוואָנדערט צוליב דער אַלץ־מער־פאַרערגערטער אידישער לאַגע פאַליטיש און עקאָנאָמיש. די „מכבי"־מיטגלידער האָבן באַשלאָסן אריינצוציען זיך אין „התחיה" און ווערן א שותף צום דעם לאָקאַל, ווייל אַליין האָט דער „מכבי" נישט געקענט טראָגן די הוצאות פון אָנהאַלטן א באַזונדערע דירה. דעם 22טן יאנואר 1938 איז פאַרגעקומען דער „חנוכת הבית" פון ביידע שותפים. מיט פאַראַד זיינען אויף דער פלאַטפאָרמע פרעזענטירט געווארן די פאָגען פון „התחיה" און „מכבי". יעקב סאָפירשטיין איז געווען פאַרזיצער. אַלס אינסטרוקטאָרן זיינען אויסגעקליבן געווארן אָפּיציר פעלדמאַן און פאַדרוזניק.

אין אָנפאַנג פון 1939 איז אָפּגעהאַלטן געווארן די 23טע אַלגעמיינע פאַרזאַמלונג פון „מכבי". מיטגלידער. דאָס איז אויך געווען די לעצטע פאַרן חורבן. אין לעצטן וועד זיינען אַרײַן די חברים: מ. פרישמאַן — פאַרזיצער, הערמאַן בערגער און ל. יעשינאָווסקי — געהילפן; י. בורשטין — סעקרעטאַר, מאָגיסטער זאַלקין (אפּטייקער) — קאַסירער, י. ריבאַק — רעפערענט וועגן ענינים פון ספּאָרט און זאמלונגען לטובת דעם מושב „מכבי" אין ארץ ישראל, נחמן אַלטאַוש — רעפּע־רענט וועגן קולטור טעטיקייטן, ל. דילאַטיצקי — פאַרוואַלטער, צ. העפּנער און י. פּלאָטאו — חברים.

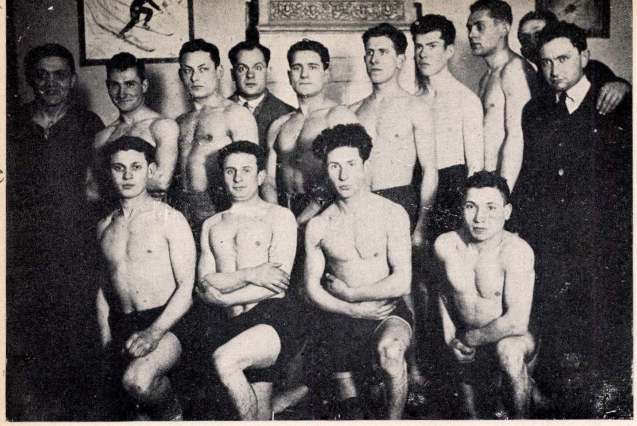
מיטן אויסברוך פון דער צווייטער וועלט־מלחמה האָט דער „מכבי" אויפגעהערט צו פונקציאָנירן, ווייל זיינע מיטגלי־דער זיינען מאָביליזירט געווארן. מיט דער אָקופּאַציע פון די רוסן איז דער „מכבי" אָפּיציעל געשלאָסן געווארן. שפּעטער ביי די נאַציס איז נישט געווען קיין מעגלעכקייט צו האָבן וועלכע עס איז אַרגאַניזאַציעס.

„עווא" — „חוה"

דאָס איז דער נאָמען פון א פּרויען ספּאָרט־גרופּע וואָס האָט זיך אויסגעטיילט פון „מכבי", ווי פריער דערמאָנט, און געגרינדעט א באַזונדערע קערפּערשאפט. די אָנפּירערינס פון דער גרופּע „חוה" זיינען געווען פּעשע סאָפירשטיין — פאַר־זיצערין, פייגע דונאַוויץ, נחמה פרוינד, שיינע כמעלעווויץ (רעפערענטין וועגן ספּאָרט), פּערל באַזאַן, פייגל שגיאַק און ב. ליכטענשטיין. אָט די כוחות־צעברעקלונג האָט נישט גע־בראַכט קיין הצלחה.

הפּועל

די דאָזיקע ספּאָרט־גרופּע ביי די פּועלי־ציון האָט אויך עקזיסטירט נאָר א קורצע צייט צוליב דעם נאָר־וואָס דערמאָנטן טעם. אין געזעלשאפטלעכן לעבן קען א ציל דערגרייכט ווערן נאָר מיט דער פאַראיניקטער באַטיליקונג פון אַלע פאַרא־נטערעסירטע כוחות.



באַקסער גרופּע ביים ספּאָרט פּאַראיין „שטערן".

שטיינדיק (רעכטס): נחום קאַץ, חיים גלינקא, משה ראָזענטאָל, ישראל אינווענטאַרש, דוד ברום, י. ראָזענטאָל, מתתי׳ לעוו, י. יעדוואָבניק, י. ראָבינאָוויץ, גדיואָן (אָנפירער פון די באַקסער אין פּוילן). זיצנדיק: ש. בערגמאַן, סענדער גלינקע, פּלטיאל קאַלאַצניק.

די איניציאַטאָרן, אַקטיווע מיטגלידער פון דער גרופּע, זיצנען נעבעכ: אַד. קאַרבאָווסקי, דר. מענקעס, פּעפּער, קאָווקוויץ, אַדוואָקאַט גאָלדבערג, ג. לאַדעלסקי, ה. יעווריצקוויץ, ד. מאַהעל, א. כּץ, י. פּאַסמאַניק, ש. ניימאַרק, צירמאַן, ל. בלאָווסט, גרושניצעווסקי, ש. מאַרקעוויץ, א. גלישינסקי, נ. צוקערברוים, מ. דימענטשטיין, י. לוביץ, נ. גרינבערג, א. אנד.

דעם 19טן יוני האָבן זיי געפייערט זייער „חנוכת הבית" אויף פּיערשאַצקא גאַס נומ. 2. הויכע פּוילישע באַאַמטע האָבן זיך באַטיילקט.

אידיש-נעוועלשאַפּטלעכער קלוב

אין מאַנאַט יולי, 1938 האָבן רעשטלעך פון בירגער-קלוב זיך צוזאַמענגענומען מיט נאָך אימאַפּאַרטיישע און האָבן געגרינדעט אַט דעם דערמאַנטן קלוב. די גרינדערס זיינען געווען: א. בענגעלסדאָרף, אינווענירר בושעזשינסקי, מ. בודניק, ח. בערגער, א. דונאַוויץ, מ. פרידמאַן, אַדוואָקאַט קאַרבאָווסקי, י. קאַכאַנאָוויץ, א. נאָווינסקי, ו. אקון, ל. פּעפּער, אינזש. מ. ראָזענטאָל. אָבער דער קלוב האָט אויך געהאַט אַ קורצע עקזיסטענץ.

קאָמבאַטאַנטן פּאַראיין

(אויסגעדינטע אידישע סאָלדאַטן פון דער פּוילישער אַרמיי)

שטיינדיק (רעכטס): ש. מאַנקאַראָוויץ, דימענטשטיין, נ. צוקערברוים ליובין. זיצנדיק: שטיינמאַן, מ. קארבאָווסקי, פּעפּער, ל. בעלזואָס, אברהם הערש גאָלדבערג.



„שטערן" — ספּאָרט-קלוב פּאַר אַרבעטער

דער אַרבעטער עלעמענט אין „מכבי" איז געווען ווינציק, דעריבער האָבן אַרבעטער אויף דער איניציאַטיוו פון נחום כּץ געגרינדעט אין 1930 א קלוב פון אַרבעטער פאַר ספּאָרט צוזעקן מיטן נאָמען „שטערן". דער צ. ק. פון די לינקע פּועלי ציון האָט געשיקט פון וואַרשע אינסטרוקטאָרן פּריימאַן אין גזשיוואַץ אין אויך ספּאָרט מכשירים. אָט דער „שטערן" פּאַראיין האָט זיך שנעל אָנגטוויקלט אין איז געוואָרן באַרימט. די חברים פון „שטערן" האָבן דערפילט אויך פונקציעס פון זעלבסט-שוץ אין דער צייט פון פּויליש שיקאַנעריי און אָנפאַלן. די אָנפירער פון „שטערן" זיינען געווען דער פּריער דערמאַנטער כּץ, חיים גלינקא און יעקב ראָזענטאָל (דער לעצטער האָט זיך נעראָטווועט און איז איצט אין אויסטראַליע). דער ספּאָרט קלוב „שטערן" האָט עקזיסטירט 3 יאָר (איבער-געגעבן פון ה' יוסף זיידענשטאַט).

לאָמזשע — אַן אויטאָנאָמישער ראיאָן פאַר פּוט-באָל

פאַר דער צוויי־טער וועלט־מלחמה איז אָנטשטאַנען אַ נויטווענדיקייט צו גרינדן אין לאָמזשע אַן אויטאָנאָמישע קער־פערשאַפט פאַר פוס־באָל, וואָס זאָל באַשטיין פון דיי קלענערע גרופּעס פון לאָמזשע און פון איר סביבה. די סיבה פון דעם פּראַיעקט איז געווען, וואָס די מלוכה האָט געגנדערט די אַדמיניסטראַטיוו־געאָגראַפישע איינטיילונג פון דער לאָמזשער סטאַראָסטוע. פאַר דעם צוועק איז געווען געוואָרן אַ צו־זאַמענקום פון די דערמאָנטע ספּאָרט־גרופּעס קיין לאָמזשע — אידן אין פּאָליאַקן. געוועזן דעם צוזאַמענקום האָט דער פּרעזידענט פון לאָמזשער מאַגיסטראַט, יאַניצקי. משה קיילער האָט רעפּערירט וועגן דער נויטקיקייט פון איינשטעלן אַזאַ אויטאָנאָמישע קערפּערשאַפט. אידן האָבן גענומען אַן אַקטיוון אַנטייל אין די דעבאַטן, אָבער ווען ס'איז געקומען צו די וואָלן, איז אויסגעקליבן געוואָרן נאָר 1 איד פון די 9 מיט־גלידער אין דער פּאַרוואַלטונג — משה קיילער.

בירגער-קלוב

לאָמזשער אידישער אומפּאַרטייאישער מיטלשטאַנד איז געווען צו קליין אַרויסצואוויזן שטאַרקקרעפּ צייכנס פון לעבן, דעריבער האָבן די פּאַרשיידענע קלובן, גרעסערע אָדער קלע־נערע, נישט געהאַט קיין עקזיסטענץ־מעגלעקייט. די גאַנצע אידישע געזעלשאַפטלעכע טעטיקייטן זיינען געקומען צום אויסדרוק דורך די פּאַרטייען ווי צ־יניסטן, „בונד" פּועלי־ציון, א. אַנד. דעם זעלבן גורל האָט אויך געטיילט דער „בירגער קלוב" אפילו מיט זיין שיינער דירה. אויסער קאַרטן שפּילן און אַ גוטן בופעט האָט דער קלוב נישט געליסטעט. ער איז שנעל פאַרשוואונדן.

פּאַראיין פון אידישע קעמפּער

אין מאַנאַט פעברואַר 1934 האָט זיך געעפנט פּיערלעך אַ קלוב מיט דעם נאָמען „פּאַראיין פון אידישע קעמפּער". דאָס האָבן זיך אַרגאַניזירט אַ גרופּע געוועזענע סאָלדאַטן־קעמפּער אין דער פּוילישער אַרמיי מיטן ציל צו זיין אָקטיוו אין מאַניפעסטירן זייער פּאַטריאָטיזם צו דער פּוילן פון פּיל־סודסקי'ס און רידז שמיגלי'ס אידעאָלאָגיעס. זיי האָבן זיך איוך משתדל געווען, אַז אידישע סאָלדאַטן אין דער פּוילישער אַרמיי זאָלן באַפרייט ווערן אום זונטיק און פּוילישע חגאות, כדי זיי זאָלן זיך פּאַרזאַמלען אין שול און אפריכטן תפילות פּאַרן וואויליזין פון פּוילן.

אידישע אינדוסטריע און האנדל אין לאמזשע

לאמזשע איז געווען באוואוסט פון הונדערטער יארן מיט איר האנדל. אין מיטן 16טן י. ה. זיינען געווען אין לאמזשע גרויסע שפיכלערס פון זאלץ (אימפאָרטירט פון בוכנע און ווישליצא), וואס פלעגן באזארגן פילע שטעט. ד. נ. האט לאמזשע צוגעשטעלט ביר, וואס זי פלעגט אריינפירן פון דאנ־ציג אן אפצאל, אדער פון ארטיקע ברויערייען. סוף פון 18טן י. ה. איז אנגעגאנגען אין לאמזשע א גרויסער האנדל מיט תבואה, וואס איז געפירט געווארן מיטן נארעוו פון פרייס. אין דעם מסחר זיינען געווען באוואוסט די אידישע סוחרים דוד הייזלער און יואל וועבער. פיל אידישע סוחרים פלעגן דאן פארן צו די יערלעכע לי״פציגער יאריד. שפעטער אין 19טן י. ה. שטעלט אויף ר׳ ישראל־משה נאוויגסקי א גרויסע פאבריק פון צוקער, וואס גיט ארבעט צו 200 ארבעטער אויסער פילע אנדערע אנגעשטעלטע אין שרייבער. זיין שותף איז געווען ר׳ משה קוליגסקי, געהילף־ראטמאן פון מא־גיסטראט. עס איז שוין פריער דערציילט געווארן וועגן דער שריפה פון דער פאבריק און די קאנסעקווענצן פון דעם („הצפירה״, ח׳ ניסן, תרכ״ב, נומ. 10; „הכרמל״, 2טער יאר, זייט 106).

נאך פילע אונטערנעמונגען האבן עקזיסטירט: פאבריקן פון ציגל, זייף; ביר און שפירט ברויערייען און מילן. אויפן וועג קיין זאמבראוו זיינען געטריבן געווארן אייניקע ווינט־מילן פון אידישע בעלי־בתים. די געגנט האט דערפאר געהייסן „ווינטראקען״ ד. ה. די ווינט מילן. שפעטער זיינען דארטן אנגעשטאנען דאמף אדער מאטאר־מילן.

באוואוסט איז געווען דער אייגנטומער פון אייניקע מילן פון דארטן — ר׳ משה בושעוינסקי, א איד אן עשיר־נדבן פאר געזעלשאפטלעכע אינסטיטוציעס און פריוואטע נויט־באדערפטיקע. פופציק ישיבה־בחורים פלעגן עסן ביי זיין טיש יעדן טאג. ער האט אויך געפירט א פאבריק פון ציגל און דאכעווקעס אין סטאראַ־לאמזשע. ער האט אויך געבויט קאזאקעס פארן רוסישן מיליטער און געווען א צושטעלער פון עסענווארג פאר זיי. נאך זיין פטירה האט אים ר׳ יואל הלוי הערצאג (פאטער פון היינטיקן רב־ראשי פון מדינת ישראל) מספיד געווען און א גאנצע קאמפאניע רוסישע סאל־דאטן האבן אים באגלייט צו זיין איביקער רו, אלס אנער־קענונג פאר זיין ערלעקייט.

נאך מילנער זיינען געווען: י. מ. אלטשולד, מ. נאמבערג, ד. געלצינסקי (געהאט א מאשינאווע מיל), מ. באגושעוויץ (געטריבן א מאטאר־מיל), פ. חנוך, בענגעלסדארף, ציבולסקי, מ. צעכאנאוויץ, א. אנד. צוליב דער פארגרעסערונג האט בזשעזינסקי׳ס מיל צוגעקראגן שותפים: ש. ווערשזאוויץ און י. עטקאוויץ. אייניקע פון די מילן האבן אויך געמאלן בעבלעך. ספעציעל אזעלכע מילן זיינען געווען סענדלער׳ס אויפן קאפוצינסקי בארג און מ. גאלאמבעג׳ס לעבן סענא־טארסקא גאס. אויך אויף דער אנדערער זייט פון לאמזשע, אויף ווייסקי, איז געווען א ווינט־מיל, וואס האט געהערט צו אן ערליכן איד, זבאנאוויץ (דער ווייסקער מילנער).

פאבריקן פון אויל

אויך פאבריקן צו אויספרעסן אויל פון פלאקס־זאמען, מאן א. א. זאמען זיינען געווען אין געווייסע צאלן אין לאמזשע. ר׳ דוד געלצינסקי האט געהאט אזא פאבריקל אויף פאציאווא; ישמח אין טרעסטאנאוויץ אויפן „זיאוד״, מארקוס — אויף „קשיווא־קאלא״. אויך אין פיאנטניצא און אין לאמזשיצא זיינען געווען אזעלכע „פרעס־היזער״: אין פיאנטניצא איז געווען ה׳ נאוויץ דער בעל־הבית; ר׳ פסח יערוזאלימסקי אין לאמזשיצא. זיין זון האט געהאט אן אפטיילונג אין לאמזשע.

זייף־ און ציקאריע־פאבריקן

סיני זדאלעקער (זייפנזיידער) האט געהאט אזא פאבריק אויף די „ווייטראקן״. נאך א שריפה (פריער דערמאנט) איז זי פארגרעסערט געווארן. נאך זייף פאבריקן האבן געהערט צו ש. שטופלער, שפעטער צו ה׳ שטיין, דערנאך צו ה׳ מאלי־נאוויץ. ה׳ נאטאנזאן האט פאבריצירט ציקאריע. נאך א שריפה פון דער פאבריק איז דארטן אויפגעשטעלט געווארן א תיפלה פארן אלאנעצקען פאלק, וועלכע איז געווארן א „סאלדאטן הויז״ אין דער צייט פון פוילישער זעלבסט־שטענדיקייט.

זעג־מילן און האלץ־סקלאדן

ר׳ ישראל־ניסן וויינבערג איז געווען דער ערשטער צו באטרייבן א פאבריק פון זעגן קלעצער אויף פאציאווא. נאך א שריפה האט זי זיין זון אפגעבויט און פארקויפט צו ה׳ י. ביאלי און משה־אהרן העפנער. נאכן לעצטנס טויט איז זיין שותפות אריבער צו זיין איידעם ה׳ ראגינסקי. ביאלי׳ס שוואגער איז געווען באוואוסט אין גאנצן געגנט. שפעטער האט די רעגירונג אויסגעבויט אזא פאבריק לעבן נארעוו. די ה״ה פאקרוויסקי, שארקאנסקי, ל. בזשאזא, א. אנד. האבן געפירט א גרויסן האנדל מיט געהילץ פאר בוי־צוועקן, וואס זיי האבן געהאט ליגן אויף גרויסע אפענע פלעצער. סוחרים מיט באהייצונג־האלץ אדער טארף, זיינען געווען: רובינשטיין, פ. נאמבערג, שימאנאוויץ, בורשטינאוויץ, בראמזאן, י. בלו־מאוויץ מיט זיין זון, א. ראזענפעלד, מ. סרעברזאוויץ, מ. מאר־קעוויץ, א. נ.

סטאלערייי־ און שלאסערייי־וואשטאטן

א צאל מייסטער־סטאלערס זיינען געווען אין לאמזשע. די מער־באוואוסטע: ר׳ א. פ. פיורקא, סטאלארציק פאטער און זון, ל. ל. ווייבראנצוק מיט זיינע זין, אלתר פאניץ (איגע דער נייטארקעס מאן), פנחס „דער סטאלער״ מיט זיין זון, משה־הירש — אויף די ריבאקי. א מעכאנישע סטאלערייי האבן געהאט די שותפים יודעלבוים און קאסאוויץ.

שלאסער־מייסטער

באוואוסטע אין לאמזשער סביבה זיינען געווען ר׳ שמשון שופר מיט זיין זון. מאיר ארלאווסקי האט געהאט א מעכא־נישע שלאסעריי, וואס האט געדינט פאר א צייט אלס לערן פלאץ פאר דער פאך שולע, וואס די געזעלשאפט י.ק.א. האט געעפנט שפעטער אין לאמזשע. מיט דער צייט האט זיך פון דער מעכאנישער שלאסעריי אנטוויקלט א גרויסע פאבריק פון אגריקולטור אינסטרומענטן באוואוסט אין פוילן.

ה׳ ראכלין האט נאך זיין ענדיקן מיליטער־דינסט גע־הייראט מיט ה׳ דימענטשטיינ׳ס שפעטער. צוערשט ארבעט אין ארלאווסקי׳ס שלאסעריי און שפעטער אליין געפנט אן אייגענעם וואשטאט אויף וואזיוואדזקא אין אלטן מארק.

אויסער די דערמאנטע זיינען געווען נאך מייסטער־שלא־סערס: ר׳ יואל גלוכאוויץ (אומגעקומען פון אן אויפרייס פון א באלאן מיט בענזין), יאבלאנאוויץ, אהרן גילינקא, מ. מא־סאזשניק (ביי יאקובצן אויפן הויף), האלאנדסקי, וויניצקי און „חנא שלייפער״. דער לעצטער האט זיך אויסגעצייכנט מיט

אויסארבעטן מעסער, שערלעך, העק, א. אנד. ער פלעגט אויך שלייפן חלפים (שוחטים פלעגן קומען צו אים פון דער גאנצער סביבה), גאל־מעסער׳ס, א. אנד.

ציגל און דאבעווקעם

די דאזיקע אינדוסטריע איז געווען אין אידישע הענט. די גרעסטע פאבריק פון די ארטיקלען האט געהערט צו ר׳ נחום בושעזינסקי, זון פון פריער דערמאנטן ר׳ משה בושע־זינסקי. אויף לאמזשיצער וועג האט געהאט אוא פאבריק ר׳ ה. ב. געלצינסקי. שפעטער איז זי איבערגענומען צו ר׳ ח. ז. יעלין, און נאכדעם צו ה׳ בענגעלסדארף. אויפן וועג צו סטארא־לאמזשא איז געווען ב. זאלאנדז׳ס פאבריק, ר׳ אשר „ציגל־מאכער״ האט אויסגעארבעט זיינע ציגל אויף א מער פרימיטיוון אופן. אויך דאכעווקעס אזן, פון בעטאן אזן צעמענט, פלאטן פאר טראטוארן, טרעפ, א. א. וו. זיינען דארטן פאבריצירט געווארן. די לעצטע אינדוסטריע האבן לאמזשער חלוצים, נאכן אויסלערנען דא, איבערגעפלאנצט אין ארץ ישראל. דאס גלייכן האט געטאן ר׳ משה פרידמאן. ער האט געלערנט מיט אנדערע די אינדוסטריע.

ה׳ ישראל יפה, אפיצער אין דער ארמיי פון מדינת ישראל, פריער הויפט־טעכניקער אין בושעזינסקי׳ס פאבריק, האט



ישראל שניצער־יפה
געבוירן אין לאמזשע — ליוטענאנט
אין דער „הגנה״ אין ישראל.

איבערגעגעבן: „ביי ה׳ נחום בושעזינסקי (מייסטן האט מען עס גערופן אויפן נאמען פון זיין מוטער, ברכה) האבן געארבעט עטלעכע הונדערט פאליאקן אונטער אידישער פירערשאפט. אלס הויפט טעכניקער האב איך פרובירט ווירקן אויף מיין בעל־הבית, ער זאל צונעמען אויך אידען צו דער ארבעט. פון אנאנג האט ער נישט געוואלט איינשטימען מאטיווירנדיק, אז די ארבעט איז צו שווער פאר אידן. אין יאר 1931 האבן זיך 2 קיבוצים פון „החלוץ״: „שחרור״ און „בדרך״ געווענדעט צו ה׳ נ. בושעזינסקי נאך ארבעט. דורך מיין שתדלנות האט ער אנגענומען 20 חלוצות. איך האב זיי איינגעארדנט צו ארבעטן זונטיק אנשטאט שבת. זיי האבן זיך אויסגעצייכנט אין זייער ארבעט און געווען א מוסטער פאר די גויים. נאך דעם זיינען נאך אידן אנגעקומען צו ארבעטן: זילקעוויץ, פארואן, א. אנד. די חברים פון קיבוץ זיינען אלע אויפגעגאנגען קיין ישראל אין ס׳רוב פון זיי טוען דארטן די זעלבע ארבעט. אין די לעצטע יארן פאר דער צווייטער וועלט־מלחמה האבן די פריער דערמאנטע 3 ציגל־פאבריקן זיך פאראייניקט אין א קאאפע־ראטיוו און האבן געהאט גרויס דערפאלג״.

בויומוא׳ל און לעדער פאבריקן

א גרויסע וואטע־פאבריק האבן באטריבן די בריידער קוזינסקי. אין דער צייט פון דער דייטשישער אקופאציע 1916־1917 איז די פאבריק צוגעפאסט געווארן צו טריקענען פרוכט, בשותפות מיט ה׳ ל. סארוג.

גארבעריי

א באשטימטן פלאץ האט פארנומען גארבעריי אין לאמזשע. באוואוסט איז געווען ר׳ אברהם בייגער. אויסער אלס פאכמאן — אויך ווי א עזעלשאפטלעכער עסקן און „פאטער פון די ארעמע״, איבערהויפט אין דער צייט פון דער דייטשישער אקופאציע (מער וועגן זיינע גוטהארציקע טעטיקייטן שוין דערציילט פריער). זיין פאבריק איז געווען דאס וויגעלע פון פועלי־ציון. אויך חיים צעכאנאוויטש׳ס זון האט געהאט א גארבעריי. לעצטנס, זיינען ווינציקער געווארן די גארבעריין צוליב די איינעקומענע גרויסע לעדער־פאבריקן אין פוילן.

שניידער און היטל־מאכער

פיל שניידער זיינען געווען אין לאמזשע אויף באשטעלונג (מער וועגן זיי וועלן דערציילט אין אן אנדער ארט) אדער גרייטע — טאנדעט. פון די לעצטע זיינען געווען: זעליג ווייבראנציק מיט זיינע זין, פעלטינאוויץ חנוך, שמעון־יוסף ברוקארזש מיט זיינע זין, די ברידער דויף, אדעל, קאלניאק, די ברידער האלדאק, י. אפעלבוים מיט זיין זון, שיקע דער קירזשנער, א. אנד.

באשטעלטע שניידער זיינען געווען באוואוסט: די ברידער קופיעצקי, קאקאשקא, טאביאש, גאבאוויץ (א פלימעניק פון באוואוסטן סקולפטאר יוסף גאבאוויץ), קוואשני, פיאנט־קאווסקי, פעטליוק, א. נ. „זכריה דער שניידער״ האט איס־פאריכט אלטע בגדים און האט זיי פארקויפט, אן ערלעכער איד — „מלביש ערומים״ פאר ארעמע־לייט.

צען היטל־מאכער זיינען געווען אין לאמזשע. די מער־באוואוסטע פון זיי זיינען געווען, יעליז און סארקעס. האבן אויסגעארבעט היטלען פון אלע פאסאנען, פאר איד, גויים, מיליטער, באאמטע, פאר זומער און ווינטער סעזאנען. אט די פאכן זיינען געווען כמעט אויסשליסלעך אין אידישע הענט. איין באוואוסטער פוילישער שניידער איז געווען, גערדאוויץ, וואס האט געלערנט ביי אידן (ער איז געווען אן אנטיסעמיט). אין די לעצטע יארן זיינען זיי געווארן מערער.

חלוצים פון קיבוץ „בדרך״ וועלכע האבן געלערנט צו מאכן ציגל אין סטארא־לאמזשע ציגלענים.
אין צענטער: י. שניצער.



פּוטער אין וועב־מאַנופאַקטור

דער אַנדל מיט די סחורות איז געווען אויסשליסלעך אין אידישע הענט. באַוואוסט זיינען געווען די גרויסע הורט־סקלאַדן פון זונדל בערמאַן און זיין זון טוביה, פון ה׳ וויינשטאָק, ברידער נאַטאַן, בערנזאַן, פלאָטער, יוסף יעלין, וויינבערג, חיים־זלמן יעלין, אדל לאַקס, ש. אפּעלבוים (יע־שיגאַווקער), א. נ. אייניקע פון די דערמאַנטע האָבן באַזעסן אקציעס פון די פאַבריקן אין לאַדזש, זשיראַדאָוו, א. אַנד. און זיינען געווען אַגענטן אין לאַמזשע.

פּעל־הענדלער

באַוואוסטע פון זיי זיינען געווען: „ראובן פּעלהענדלער", מ. בורשטין, ח. וו. בורשטין, צבי קאווקעוויץ, קאלינסקי, יעקב שיינקאָפּ, סאפּירשטיין (פאַטער פון יעקב און שמחה), יצחק ליכטענשטיין (ער האָט געהאַלטן די קאַנצעסיע צו קויפן די פעלן פון לאַמזשער שלאַבט־הויז), י. זדראיעוויץ. אין הויף פון ה׳ דוד יעלין, רזשאנדאָווער אלטער מאַרק, איז געווען א פאַבריק פון קנעפּלעך וואו עס האָבן געאַרבעט אַרום 100 מענטשן. אין 1905 האָט דאָרטן אויסגעבראָכן א גרויסער סטרייק. די סאציאליסטן זיינען דאָן געווען טעטיק אין דער פאַבריק.

שוסטער

די לאַמזשער אידישע שוסטערס זיינען געווען באַרימט, אזוי אז זייער פיל פאַליאָקן פלעגן ביי זיי נייען שיך. ה׳ גראַדאָן דער שוסטער איז געווען באַרימט אויך אלס גוטער שפּילער אין „שאַך־מאַט". אידישע טאַנדעט־שוסטעריי האָט זיך געלאָזט אַנזען אויף די מערק און יאָריד.

שטעפּער

זיי זיינען געווען דורכאויס אידן. די באַוואוסטע: ה׳ שימאַנאָוויץ, גרשון גאָלדבערג, גאָרבאַרסקי, מ. ברוכאנסקי, פשעפּשאָוויץ, א. נ.

פון די שניידער דארף באַזונדערס דערמאַנט ווערן ר׳ אברהם סענדאַץ ווועלכער איז געשטאָרבן ווי א מאַרטירער: די נאַציס האָבן אים ענגומען ווען ער איז געווען אַנגעטאָן אין טלית און תפילין אין אין דער שפּיץ פון א אידישן מאַרש, האָבן זיי אים געצוואונגען דורך שלאָגן עד זאל טאַנצן, זינגען, גיין אויף אלע פיר, לויפן ביז ער איז געפאלן טויט.

שפּיז־אַרטיקלען

דער תבואה־האַנדל איז צוערשט געווען אין אידישע הענט, ביז דער קאָאָפּעראַטיווער באַוועגונג פון די „עגדל־קעס" („גאַראַנטווע דעמאָקראַטן") וואָס האָט מיט גוואַלד איבער די פּויערים, אַרויסגעריסן דעם מסחר פון אידישע הענט. פון די באַוואוסטע מעל־ און תבואה־סוחרים זיינען געווען: „אַרקע מעלער" — אהרן סטריקאָווסקי, א גרויסער בעל־צדקה (שוין דערמאַנט פריער). זיינע מיטהעלפער זיינען געווען זיין זון פּינחס און זיינע איידעמס י. מלינאַרזשעוויץ און דראזנין, באַוואוסטע חובבי ציון און געזעלשאפטלעכע עסקנים. נאָך זיינען געווען: צעכאַנאָוויץ — א גרויסער בעל צדקה, ציבולסקי, ווישאוואטי, ברוך־יוסף לעוו, וועלכער איז געפאָרן אין א שליחות פון חובבי־ציון אויסצוקוקן אָן צו קויפן נחלות אין ארץ־ישראל נאָר צוליבן אויסברוך פון דער ערשטער וועלט־מלחמה איז עס נישט צושטאַנד געקומען. נאָך פון דער גרופּע: ב. צארקע מינטן זון און איידעם גאָלדבערג; ר׳ צבי מארק (פאַטער פון ליטעראַט אהרן מארק און עסקן בערל מארק); שמעון ווירזשבאָוויץ, חיים־יצחק זשאטקעוויץ (היינט אין ישראל); י. מאַרקס און ראובן כץ.

פריזירער־שערער

דער פאַך איז אויך געווען מייסטנס אין אידישע הענט. צו דערמאָנען: משה קרעסט — משה העס, דער ערשטער צוגאָמען איז צו אים געקומען צוליב זיין קרייץ, וואָס ער האָט באקומען אין רוסישן מיליטער אין דער טערקישער מלחמה. ער פלעגט שערן ישיבה־בחורים פאר א האַלבן פרייז. אַנדערע שערער: מאריץ פּירער, אן אקטיווער פועל־ציוניסט און א ראַטמאן אין לאַמזשער שטאָט־ראָט. ער איז געזעסן מער ווי א יאָר אין תפיסה אלס פאַרדעכטיקטער אין קאָמוניזם. געשטאָרבן אין 1936. נאָך שערער: זאַבלודאָווסקי, פון די רעשטלעך פון רעוואָלוציאָנערן פון 1905; מיכאל הורוויץ, פינקעלשטיין, מאקס טוכווערבער, פועל־ציוניסט — היינט אין רמלה, ישראל; משה יאסל פון שפּיטאָל, בערמאַן דער פעלדשער אין זיינע לעצטע יאָרן.



פריזירער אין לאַמזשע אין יאָר 1935

שטייענדיק (פון רעכטס): ווייגשטיין, ח. רוזגי, —, יהושע הורוויץ (מיכאלס זון), —. זיצנדיק: מיכאל הורוויץ, מאָרים פירער און מאַקס טוכווערבער.



אָ ווינט־מיל אויף די ווייַטראָקן

אויפן וועג קיין זאמבראָוו זיינען געווען אָ צאָל ווינט־מילן. פון דעם נעמט זיך דער נאָמען ווינדראָקן. אָבער האָבן באַלאַנגט צו אידן.

חורט־סוחרים פון קאָלאָניאַל־סחורה

זיי זיינען געווען: מענדל בוטקאָווסקי, גרויסער סוחר מיט וואָגאָנען צוקער, אָ מיליאָנער. ער האָט פאַרלאָרן זיין פאַרמעגן אין רוסלאַנד ביים אויסברוך פון דער רעוואָלוציע; ר' משה אהרן העפנער, ער פלעגט באַציען זיינע אָלע מינים סחורה, אויך מאַנופאַקטור, פון ערשטן קוואַל. הורט סוחרים מיט הערינג זיינען געווען משה פיאנקא, יאקאבי, שטראָקס — אָבער באַוואוסטע ערלעכע סוחרים. נאָפּט סוחרים זיינען געווען יאקאבי, גלינקא, בזשאזאָווסקי און ראָזענשמיט. אייניקע האָבן געהאַט אייגענע ציסטערנען־וואַגאָנעס אין צערוואַני בור ביי דער באַן סטאַנציע.

פּאַרבן און כעמיקאַלן

סוחרים פון די ארטיקלען זיינען געווען ר' חיים צעכאָנאָוויץ אין זיין איידעם א. מזרח, וועלכער, צוזאַמען מיט דר. גאָלדלוסט, האָבן געעפנט אין צערוואַני־בור אָ פאַבריק פון פאַרבן אין לאָקן. אויך פיאנקא מיט זיינע זין האָבן געהאַנדלט מיט פאַרבן בשותפות מיט קליין.

סאָדאַ פאַבריקלעך

האָבן געהאַט שטיינבערג אויף פארנא גאַס, הערש יאָקאָבסאָן אין קולקינס הויף, בירנבוים (מיטן צונאָמען "מאַשינקע") אויף וואזיוואָדזקא־גאַס. זיין פאַטער איז געווען בצלאל דער מעד־מאַכער. ער פלעגט מאַכן מעד און וויין פון ראָזשינקעס פאַר פסח. זיין זון האָט עס אָנגעהאַלטן.

נאָכן אינפירן אין דער רוסישער אימפעריע דעם מאָנאָפאָל אויף בראנפן, ליקער, שפּיריטעס, האָבן אָ צאָל אידן אויסגעארבעט און פאַרקויפט בראַנפן פאַר אידישע שמחות, נישט קוקנדיק אויף דער שווערער שטראָף, וואָס האָט זיי געדראָט פאַר דעם מצד דער מאַכט. זיי זיינען געווען ישראל פאשעק, "מתתיהו דער חסיד", ברוך מארגענשטערן, לאסקי דער חסיד, העלפמאַן, פרוי פון "רוטמאַן דער ווייַן־מאַכער", וועלכער איז אויך געווען אָ משולח פאַר לאָמזשער ישיבה.

אויך צוקערקעס פאַבריקלעך זיינען געווען. זיירע אייגענטימער: פישל צעכאַנאָוויץ, זעלענץ, גלינקא, א. אַנד.



די „האַלעם" אויפן מאַרק, וואו עס זיינען געווען קאָנצענטרירט די אידישע הענדלער



אָ טרעגער טראָגט אָ זאָק מעל

אידן פאָרן אויף אָ ירידן.



לאָמזשער טרעגערס — סימבאָל פון אידישער גבורה

שוימט אַ פישער אויפן טייך נאַרעוו (לאָמזשע אין הינטערגרונט)

פארטיישן

חיבת ציון

1863

מעמאראנדום פון ר' דוד יעלין פון לאמזשע צו די רעגירער פון דער וועלט וועגן העלפן די אידן צוריק צו באקומען זייער פאטער־לאנד, ארץ־ישראל



וויסן די אידן פון פוילן זיינען געהאט דערגאנגען די סענטימענטן פון נאפאלעאן דעם 3טן אין זיין פרוי, ווי אויך פון עסטרייכישן מאנארך וועגן צוריקברענגען אידן קיין ארץ ישראל און אפילו אויפצובויען אויפסניי דעם בית המקדש. ר' דוד־יענקל יעלין, לאמזשער תושב, האט אויפן סמך פון די דאזיקע ידיעות (מער פרטים אין דער אפטיילונג: היסטאריע פון לאמזשע) אוועקגעשיקט א מעמאראנדום אין יאר 1863 מיט א ביטע צו די הויפט־הערשער אין יענער צייט פון פראנקרייך, עסטרייך, ענגלאנד און רוס־לאנד, אז זיי זאלן פארווירקלעכן די אידישע שטרעבונגען צו באזיצן ווידער ארץ ישראל. אויך זאל מען דערווייל דערלויבן די אידן זיך צו קליידן אין זייערע נאציאנאלע טראכטן (פריער האט די רוסישע מאכט עס גענומען פארבאטן).

אין 1872, אונטערן איינדרוק פון העברעאישן בוך „עם עולם" פון פרץ סמאלענסקי'ן, האבן זיך אין פיל שטעט פון דער גרויסער רוסלאנד געגרינדעט ציוניסטישע אגודות מיטן זעלבן נאמען. אין יענעם יאר האבן זיך פארזאמלט משכילים, אידעאליסטן פון גראדנע, ביאליסטאק, לאמזשע און האבן גע־גרינדעט א חברה „דורשי ציון וירושלים". אין לאמזשע איז דאן געפעגט געווארן א צוויג פון איר, און דאס איז געווען די ערשטע ציוניסטישע אגודה אין לאמזשע.

פון אנפאנג איז זי באשטאנען פון בלויז צען חברים. יעדער חבר האט געצאלט צוויי רובל מיט 40 קאפיקעס א חודש. א לאטעריע פלעגט פארקומען אין צענטראל־קאמי־טעט אין ווארשע און דער „זוכה־בגורל" האט געקראגן 120 רובל אויף הוצאות אויפצוגיין קיין ארץ־ישראל, באזוכן דארטן די הייליקע פלעצער און ברענגען א גרוס צוריקקומענדיק („הלבנון", 9טער יארגאנג, נום. 2, תרל"ב).

אין „הצפירה" פון 1895 שרייבט בושאוואוסקי וועגן א מטיף, קלמן־דוד מאהעל, וואס רעדט א קלארן העברעאיש, אז יעדן שבת האלט ער פלאמענדיקע רעדעס פאר חיבת־ציון אין בית־מדרש פון „חובבי־ציון". דער בית־מדרש האט זיך געגרינדעט אין 1891 אין א פריוואטער וואוינונג פאר 100 רובל „א יאר דירה געלט". שפעטער האט אן אי־בערגעגע־בענער חבר, זעליג־לייב ווייבראנציק („דער געבילדעטער סטאלגער") געשאנקען זיין גרויסן ווארשטאט־צימער צו ווערן באנוצט אלס בית־מדרש אין שבתים און ימים טובים. פאר־נאכט, ערב שבת און יום־טוב, פלעגט עס ווערן אויפגערומט, מיט טישן באדעקטע מיט וויייסע טישטוכער און בענק. די אזוי ארום אפגעשאפטע דירה־געלט פלעגט גיין פאר ישוב־ארץ־ישראל.

די אקטיווע טויער דאן זיינען געווען ר' יצחק דאמאווייץ (פאטער פון אברהם דאמאווייץ ז"ל), ר' נחמן פיאנטניצקי, די מזרי־הוראות ר' יהושע־העשל פריימאן, און ר' נח־יצחק דיסקין, הרב יואל הערצאג, רב און מטיף אין חברה תהלים („המליץ", 1890, 6. 10; 1894, 5. 11; „הצפירה", ט"ו מנחם אב, תרנ"ה; „המליץ", 1895, 12. 8).

לכבוד דעם 70טן יובל פון ר' שמואל מאהילעווער, איז פארעגעקומען אין לאמזשע א שיינע פארזאמלונג אין א סעודה. ר' נח־יצחק דיסקין האט ברייט ארומגערעדט די וויכטיקייט פון ארץ ישראל פאר אידן און אז עס איז א חוב אויף יעדן אידן צו שטיצן און טאן פאר דעם רעיון. נאך אים האט גערעדט מיט גרויס התלהבות ר' יואל־הלוי הערצאג. מען האט גזאמלט 40 רובל לטובת „גן שמואל", א קאלאניע אויף ר' שמואל מאהילעווער'ס נאמען („המליץ", 1894, 5. 11).

עולי רגלים

דאס איז געווען א ציוניסטישע חברה געגרינדעט אין 1896 דורך א. צ. פריינקל. זי האט געהאט 50 חברים. יעדער חבר האט געצאלט מאנאטלעך א געוויסן סכום. ווען ס'איז שוין געווען גענוג געלט אויף הוצאות קיין ארץ ישראל, האט מען עצאיגן נומערן און דער געווינער האט באקומען דאס געלט אויף דער נסיעה, און צוריק קומענדיק פלעגט ער אפגעבן א באריכט („המליץ", 1896, 9. 4).

כנות ציון

וועגן די טעטיקייטן פון בחורות ציוניסטינס אויפן געביט פון פארשפרייטן העברעאישע קולטור און אידישע היסטא־ריע צווישן זיך אליין און צווישן ארעמע קליינע מיידלעך, איז געווען דערציילט פריער אין פאראגראף וועגן בית הספר „יהודיה".

צעירי חובבי ציון

בחורים האבן זיך מתקנא געווען אין די „בנות־ציון" און האבן געגרינדעט אין 1900 א שולע פאר ארעמע קליינע אינגלעך. אבער זיי האבן נישט געהאט קיין דערפאלג. אין יאר 1897, אום מוצאי־סוכות, ביי א קאנצערט־אוונט, האבן זיי צוזאמענגעקליבן א געוויסע סומע געלט פאר ישוב ארץ ישראל („הצפירה", חשון, תרנ"ט — א. ל. ביסקו).

בית מדרש פון ר' נחמן פיאנטניצקי

נאך אייניקע יארן ווי דער „חובבי־ציון"־בית־מדרש איז געווען אין וואראשטאט־צימער פון ה' ז. ל. וויבראנציק, איז דער ציוניסטישער קרייז געוואקסן אין צאל אין ס'איז געווארן נויטיק א גרעסערע דירה פארן בית־מדרש און ער האט געפונען אן ארט ביי ר' מאיר צעכאנאוויץ'ן אין חברה־ש"ס־געסל. פון דארטן איז ער אריבער אין הויף פון ה' משה־אהרן הפענער. גבאי איז געווען ר' נחמן פיאנטניצקי. וועגן יענע צייטן זאגט עדות ר' משה פרידמאן, אז זיי זיינען געווען שיינע און אקטיווע. ער גדענקט ווי איינדרוקספול ס'פלעגן זיין די תשעה־באב צוזאמענקומען צו קינות, ווען דר. ש. גאלדלוסט פלעגט פאר זיי רעידן. פורים פלעגן זיי צאלן מחצית השקל און שיקן שלח־מנות פאר ארץ־ישראל.

חובבות ציון

פון צווישן פילע חובבות ציון דארף איינע דא אויסגע־געטיילט ווערן צום גוטן. א פרוי מיטן נאמען חיה־רבקה מארקוס האט צוגעארבעט זייער שווער אלס שניידערין צו

אויסהאלטן איר קראנקן מאן און זיערע קינדער. איר ליבע צו ארץ ישראל איז געווען אויך זייער שטארק און זי האט געשאפארט פון אירע מאגערע הכנסות אויף הצאות צו אויפגיין קיין ארץ ישראל. זי האט מיטגענומען מיט זיך איר 15־יאריקע טאכטער. זיי האבן דארט מתפלל געווען אויף די הייליקע קברים און צוריקגעקומען. פרוי מארקוס איז געווען פול מיט התלהבות וועגן ארץ ישראל און האט באשלאסן אויסצופארקויפן אירע ארעמע זאכן און אויפגיין קיין ארץ ישראל נאך אמאל צו באזוצן זיך דארטן. איר מאן איז דערווייל געשטארבן. חיה־רבקה איז, קענן אלע שוועריקייטן, אויפגעגאנגען מיט אירע 3 קינדער קיין ארץ ישראל און זיך באזוצט אין אלט ירושלים. איר טאכטער, זלאטע, לעבט נאך אין מאה שערים, ירושלים.

שטריכן פון אהרן פאטקינ׳ס לעבן

(באזירט אויף זיין אייגענער באשרייבונג)

דער אנהויב

אהרן פאטקין געבוירן אין א שטעטל לעבן סמאלענסק איז אנגעקומען אין 1898 אין לאמזשער גימנאזיע אין 2טן קלאס, אויסנוצנדיק א פלאץ אין דער נאך נישט פארפולטער נארמע פאר אידן. זייערע ציוניסטישע איבערצייגט, ווייל ער איז געווען אנגעלערנט אין תנ״ך, תלמוד און אידישע היס־טאריע, איז ער אריין אין א ציוניסטישער סביבה — אין הויז פון אדוואקאט קלינקאווישטיין.

הגם נאך זייער יונג נעמט ער שוין אנטייל אין עהיימע ציוניסטישע פארזאמלונגען. אויף איינער אזא פארזאמלונג האט ער דעקלאמירט דעם פאעט דאליצקי׳ס א שיר אין דר. ש. גאלדלוסט, דאן נאך א סטודענט פון בערלינער אוניווערסי־טעט, האט איבערגעגעבן זיינע אינדרוקן פון ציוניסטישן קאנגרעס, וואו ער איז געווען אלס באאבאכטער. צווישן די ציוניסטן זיינען נאך דאן געווען מאטל ביאלי (שפעטער — פירער פון „בונד״) און דוד באגאן, העברעאישער שרייבער, מסמך פון דוד פרישמאן (שפעטער איז ער געווארן א קעגנער פון ציוניזם). די „חובבי שפת עבר״ און „חובבי ציון״ זיינען דאן געווען צוזאמען.

אין יאר 1900 האלט א. פאטקין שוין אליין א פלאמענדיקע רעדע אין רוסיש אויף א גרויסער ציוניסטישער פארזאמלונג. אין זומער־וואקאציע פון 1901, אלס גימנאזיסט פון 5טן קלאס, איז ער געפארן קיין דרוסקענינק. ער האט זיך אויסגעהאלטן פון געבן לעקציעס אין רייכע הייזער. נאך א צאל פאלי־טישע געשפרעכן מיט פארשיידענע פערזענלעכקייטן האבן זיי באשלאסן אפצוהאלטן א עהיימען צוזאמענקום אין ווארשע אין דער צייט פון ני־יאר חגאות. אין דעם צוזאמענקום דאן האבן זיך באטיילקט יצחק גרינבוים (דאן נאך א סטו־דענט), דער צוקונפטיקער ציוניסטישער מנהיג, און ערליך, דער שפעטערדיקער פירער פון „בונד״. די געשפרעכן דארט זיינען געווען קעגן דעם צארישן רעזשים. אין גימנאזיע האט א. פאטקין צוגעשטעלט א צעטל פון א דאקטאר, אז זיין פאטער איז געלעגן א קראנקער אין ווארשע און דערי־בער איז ער געווען דארטן און נישט אין זיין שטעטל, וואו ער האט געזאלט זיין לויט זיין ביטע און דערלויבעניש פון דער גימנאזיע.

אין יאר 1903, שוין אין 7טן קלאס, אין די זומער וואקאציעס, איז ער ווידער געווען אין דרוסקענינק און צופל־ליק געווארוינט אין איין צימער מיין חיים וויצמאנ׳ס ברודער, שמואל, און געהאט לעקציעס ביי דער פאמיליע וויצמאן, די ברידער לעשצינסקי, שמואל טשארני (ניגער) און נאך אנדערע, שפעטער באריממט געווארענע פערזענלעכקייטן. אט די גרופע האט דאן געגרינדעט די פארטיי ס. ס. (ציוניסטן־סאציאליסטן) און א. פאטקין איז געווארן א מיטגליד דארטן.

אין לאמזשע האט אינער פון די גימנאזיסטן, וואס האבן זיך אויפגעהאלטן אין דער אכסניה פאר שילער אויסער לאמזשע („אבשטשע־זשיטיע״ אין רוסיש), דער גימנאזיסט



אהרן פאטקין

שאכנאוויץ (נאך וועגן אים אין דעם אפשניט „לאמזשער גימ־נאזיע״), א זון פון אדוואקאט שאכנאוויץ, גע׳מסר׳ט זיינע חברים פון דארטן, אז זיי זיינען רעוואלוציאנערן. מען האט פאטקינען נאכגעשפירט פון דאן און שפעטער האט מען אים געכאפט אנטיילגענומען אין א עהיימער פארזאמלונג אין וואַרשע און ארעסטירט. דאס מאל איז ער אריסגעלאזן געווארן פריי נאך עטלעכע טעג. שפעטער אבער, שוין אלס סטודענט פון 8טן קלאס, איז ער ארויסגעווארפן געווארן פון גימנאזיע נאך דעם ווי מען האט איהף זיין סטאנציע געפונען אין זיינע זאכן רעוואלוציאנערע ליטעראטור. א פויליש דעלעגאציע האט זיך איינגעשטעלט פאר אים ביים דירעקטאר און ג׳פועל׳ט, אז מען זאל אים צולאזן צו די מאטורע־עקזאמענס בתנאי, ער זאל אויפהערן זיינע רעוואלוציאנערע טעטיקייטן. ער איז דאן אריין וואוינען אין א צימער ביי ה׳ קאקאשקא, וואו ער איז שפעטער אנגעקומען אלס איידעם.

די רעוואלוציאנערע באוועגונג אין לאמזשע, ווי איבעראל, איז געווארן בריטער, אינטענסיווער. די אידישע רעוואלו־ציאנערן פלענן אפהאלטן זייערע אסיפות אין די שולן, לאמזשער ישיבה איז געגרוצט געווארן דורכן „בונד״. די חברה ש״ס איז געווען פאר ס. ס. איין מאל ביי אזא פארזאמלונג בעת דעם שבת׳דיקן דאוונען, אפהאלטנדיק קריאת התורה, איז פארגעקומען א דיסקוסיע צווישן א „בונד״־אגיטאטאר און ס. ס. א. פאטקין האט אים געענטפערט, אז פריער וועט מען געפינען א טעריטאריע פאר אידן, נאך דעם וועט מען גיין קיין ארץ ישראל און דארטן מאכן די סאציאלע רעוואלוציע. אויף דעם האט איינער פון די מתפללים אויסגערופן: „גוט, מיר זיינען מסכים, אבער דערווייל לאזט אונז ענדיקן דעם דאוונען״...

אין אויגוסט 1905 איז געווען א גרויסע רעוואלוציאנערע דעמאנסטראציע מיט דער באטיילקונג פון ס. ס., „בונד״, „פועלי־ציון״ און ס. ס. צווישן פילע אנטיילגענמער איז ער אויך ארעסטירט געווארן און געזעסן איז „רויטן מויער״ 30 טעג. די ארבעטער באוועגונג איז געווארן שטארקער. פיל פון די רייכערע און אינטעליגענטערע עלעמענטן זיינען, אויס אידעאליזם און סימפאטיע מיט די עקספלאָטירטע, צו־געשטאנען צו די באוועגונגען און געהאלפן דעם ארבעטער.

אברהם דאַמאָוויץ

30 יאָר ציוניסטישע אַרגאַניזאַציע „התחיה" אין לאָמזשע

דאָס פאָלגנדע איז דער תמצית פון אַן אַרטיקל פון ר׳ אברהם דאַמאָוויץ געדרוקט אין „לאָמזשער שטימע" דעם 23טן יוני 1939 לכבוד דעם דרייסיקסטן יובל פון „התחיה".

„די התחיה אלס ציוניסטישע אַרגאַניזאַציע איז געגרינ־דעט געוואָרן אין 1909. פריער, אין דער „חיבת־ציון" תקופה, האָט לאָמזשע געהאַט אַ חברה מיטן זעלבן נאָמען. נאָכדעם איז זי געוואָרן דער „פאָלקסטינע־אַדעסער קאָמיטעט", וועמעס הויפּט עסקנים זיינען געווען: די דיינים ר׳ יהושע־העשל פרייסמאַן, ר׳ נח־יצחק דיסקין; יצחק דאַמאָוויץ, מיין פאָטער ע״ה און ר׳ נחמן פּיאַנטניצקי. אויך י. ווייבערג, מ. ל. ווייבערג, א. ר. קאַלניאָק, ש. מ. לאָווסקי, ל. גרינשפּאָן, ח. ב. כהניא, ראָזענבלום, ל. קוזינסקי, מ. יאַקאָבסאָן, ב. סאַליסטאָווסקי, מ. צעכאַנאָוויץ, א. א.

צו דער יובלע האָט געהערט: ב. כהן, ד. קאַלניאָק, ה. יאָנישעווסקי, ש. וויאַדראָ, פ. סטרייקאָווסקי, דר. ש. גאָלד־לוסט, ד. באַגאַן, די ברידער מנחם און מאָטל ביאַלי (דער בונד איז נאָך דאָן נישט געווען), נ. דראָזדאָווסקי, דענטיסט א. קאַגאַן און איר. ס׳איז אַרויסגעגעבן געוואָרן אַן אומלעגאַל וואָכנבלאַט „המבשר". פאַר דעם צוועק איז געגרונדעט געוואָרן דער העקטאַגראַף פון אלאַנצקי־פּאַלק, צוגעשטעלט דורך אַ סאָלדאַט־רעדאַקטאָר דב״ש, דוד באַגאַן. די יוגנט האָט זיך אויך געהאַט איינגעשאַפּט אַ ביבליאָטעק.

נאָכן 1טן ציוניסטישן קאָנגרעס זיינען לאָמזשע „חובבי ציון" געוואָרן „פאָליטישע ציוניסטן" בייטנדיק זייער נאָמען אויף „אָגודת ציון" און זייער בית מדרש אויף „תפארת ציון". די לעגאַלע אַרבעט פאַר דעם פאָלקסטינער־אדעסער קאָמיטעט איז פאַרגעזעצט געוואָרן. אויך האָט מען פאַרגרע־סערט די צאָל אַבאָנאַמענטן אויף דעם המליץ" און געשיקט דעלעגאַטן צום ציוניסטישן קאָנגרעס (נ. פיאַנטניצקי און דר. ש. גאָלדלוסט). נישט קוקנדיק אויף דער קעגנערשאַפט פון בעלי־בתים־קנאים איז די ציוניסטישע באַוועגונג געוואָרן ברייטער. אַזוי זיינען צוגעשטאַנען נאָך: אַדוואָקאַט קלינקאָוו־שטיין, דער דירעקטאָר פון דער אידיש־רוסישער פאָלקס שולע זוסמאַנאָוויץ, אהרן פאטקין, שווערסטער פון דר. גאָלד־לוסט, סאלצע, פרוי פון מאָטל ביאַלי, קאַגאַן, פרייליך בורשטין שרה דראזדאָווסקי, בזיראָווסקי׳ס עלטסטער זון, א. מא־סאַנזניק, יעקב מושינסקי און זיין שטיף־פאָטער אהרן לורייע, משה דראזני, ליבער כץ, שמואל בליאשקא, א. מזרחי, קארנ־גאָלד און פאר אַ צייט נחמן און אביגדור שארקאנסקי.

די פאָליטישע שטורם־ווינטן אין די יאָרן 1905—1907 און דער אוגאַנדא־קריזיס אין דער ציוניסטישער באַוועגונג, אויך דר. הערצל׳ס טויט האָבן געווירקט שלעכט אויף פּיל פון די ציוניסטן, וועלכע האָבן זיך נאָך דערצו געשראָקן פאר די רעפּרעסיעס פון דער צאַרישער מאַכט אזוי, אַז די „אגודת ציון" שליסט זיך פון נישט מער ווי 3 חברים זיינען געבליבן. דאָס זיינען געווען נ. פיאַנטניצקי, יצחק דאַמאָוויץ און איך אברהם זיין זון...

לויט אַן עצה פון העברעאישן לערער, האסמאן (שוין דערמאָנט אין אָפּטיילונג וועגן לערער), האָבן מיר געגרינדעט אַ קלוב פאַר „קולטור טעטיקייטן" — „הזמיר" כדי צו פאַרמאַסקירן פאר דער מאַכט אונזער ציוניסטישע אַרבעט. אַבער האָבנדיק צופיל שטערונגען פאַר אונזער עכטער אַרבעט, גרינדן מיר אַ „קולטור ווינקל" „עבריה" פאַר אונזער צווק. די גרינדונגס פאַרזאַמלונג איז פאַרגעקומען אין קולקינ׳ס הויף, אין אברהמ׳ל בלומאָוויצ׳עס דירה. דער טיש איז אויס־געשטעלט געוואָרן אזוי, אז עס זאָל אויסקומן ווי אַ תנאים־שמחה. אַ בחור און אַ מיידל האָבן זיך געאָפערט און אַנגע־נומען צו זיין „חתן כלה" אין פאַל די פארזאַמלונג פאָלט דורך.

אין יענער צייט שטאַרבט מיין יונגער פאָטער, 55 יאָר אלט, און נאָר 2 אַקטיוויע ציוניסטן זיינען געבליבן צו טראָגן צו דערמאָנען דעם קליינעם קוריאָז: די רייכע טאַכטער זלאָטע בזשעזינסקא, וואָס איר האָט נישט געפעלט פון כל טוב, פלעגט אַרומלויפן און שרייען: „גיט אַ כאַטש אַ שטיקעלע אַגיטאַציע!"

אין אָקטאָבער 1905 האָבן זיך געגרומען קאָנסאָלידירן די סאָציאָליסטישע כוחות, כדי צו וואָרענען די שוואַרצע רעאַקציאָנערע עלעמענטן, וואָס האָבן זיך אַנגעריכט צו מאַכן אַ פּאָגראָם אין לאָמזשע לויטן מוסטער פון: שעדלעץ, ביא־ליסטאָק און אַנדערע שטעט. פאַר דעם דאָזיקן צוועק איז פאַרגעקומען אין אַ וואַלד אַ געהיימע פאַרזאַמלונג פון פאַר־איניקטע רעוואָלוציאָנערע גרופּן פון פאָליאָקן און אידן, וואו ס׳איז באַשלאָסן געוואָרן צו אַרגאַניזירן אַ זעלבסט־שוץ מיט געווער. דאָס געווער זאָל צוגעשיקט ווערן פון מיליטער אין פאָליצי. א. פאטקין איז אויסגעקליבן געוואָרן אלס הויפּט. דעם 11טן דעצעמבער איז ער שוין געווען אַרעסטירט, נאָך אַ רעוויזיע אין זיין צימער, און ער איז אפגעזעסן 14 מאָנאַטן אין טורמע. אומבאַקאַנטע מענטשן פלעגן אים צושטעלן עסן און לייען מאַטעריאַל.

נאָכן קריסטאָמען אויף דער פריי, האָט ער געפונען אַן אַנדער צושטאַנד אין שטאָט. די רעאַקציע האָט איבעראַל געהערשט. ער האָט דאָן פארלאָזן לאָמזשע, אַוועק קיין מאָסקווע און געלערנט יוריספרודענץ אין מאָסקווער אוניווערסיטעט.

אין 1923 פארלאָזט ער רוסלאַנד, קומט קיין בערלין, פון דאָרטן מאַכט ער אַ קורצן באַזוך אין לאָמזשע וואו ער געפינט אַ נייעם דור; כמעט קיינער האָט אים נישט געדענקט. ער איז דאָן געווען אַ הייסער ציוניסט און עזוכט אַרבעט פאַר ארץ ישראל אין העברעאישער קולטור. נאָך אין מאָסקווע איז ער געווען זייער טעטיק אויף דיי געביטן: ער האָט אונטערשטיצט העב־רעאישע שרייבער, געווען איניציאַטאָר און העלפער פון דער „הבימה".

פון בערלין איז ער אַוועק קיין מעלבורן, אויסטראַליע, וואו ער איז געווען אַ קאָנסולאַר און שותף אין אַ גרויסער האַנדלס פירמע. גלייכצייטיק איז ער געווען זייער טעטיק אלס ציוניסטישער עסקן: רעדאַקטירט אַ מאָנאַט־שריפט „די זייאָניסט" און גיט אַרויס אין ענגליש זיין בוך: „מאַטעריאַלן פאר דער אידיש־רוסישער ארבעטער באַוועגונג". ער האָט אויך געהאָלפן דעם אידישן טעאַטער.

אין 1949 באַזוכט ער מדינת ישראל, וואו ער ווערט אויפגענומען מיט כבוד מצד די פירנדע פערזענלעכקייטן, זיינע אַמאָליקע פרייַנט, און דורך לאָמזשער גרופּן. ער האָט אַנגעוואָרפן פלעגער פאַר דער אַנטוויקלונג פון ישראל. באַשליסט צו באַזעצן זיך דאָרט. ער העלפט אויך אין צו־נויפשטעלן דעם לאָמזשער פּינקס אין העברעאיש. אַבער פלוצלונג שטאַרבט ער אין 1950 — זכרונו לברכה.

דעם יאָר — ר׳ נ. פּיאָנטניצקי און איך. שפּעטער שטייט צו אונז צו דער דערמאָנטער לערער האסמאן. מיר באַשליסן צו גרינדן אַן עכטע ציוניסטישע אַרגאַניזאַציע מיטן נאָמען „התחיה״ פֿאַר ציוניסטישער אַרבעט אויף דער אידישער גאָס. צו די דערמאָנטע 3 קומען־צו: יעקב פּיאָנטניצקי (היינט



נחמן און ליבע פּיאָנטניצקי

הייסט ער גבעולי אין ישראל), דער סטודענט דוד מאיר ליכטער, ברוך־מרדכי מארקעוויץ, נחמן בוטקאָווסקי, ישראל מאגנצא (היינט אין ישראל — מגן), מ. פינקעלשטיין — עקסטערן פון רייגראד, י. זאלניצקי, י. קוזיצקי, י. שאפּיראָ, ז. ב. דראזדאווסקי מיט זיין שוועסטער דבורה, א. קלאן, זיין שוואָגער לעווינטא, א. נ.

די גרינדונגס פֿאַרזאַמלונג קומט פֿאַר אין הויז פון נ. פּיאָנטניצקי. דאָס מאָל האָט עס געדאַרפט אויסזען ווי אַ חתונה־שמחה ביי פּיאָנטניצקי׳ס אַ טאָכטער, טאָמער וועלט די פֿאַרזאַמלונג אויפגעדעקט פון דער „אכראַנע״. אויף צו־מאָרגנס איז טאָקע געקומען אַן עלטטער פון דער פֿאַליצַיי, קאפּאראָווסקי, אויסצוגעפּינען „וועגן דער געהיימער פֿאַר־זאַמלונג זיך צו פֿאַרבינדן מיטן טערק קעגן רוסישן צאַר״ און די פּיאָנטניצקי׳ס האָבן אים געצייגט אַ פּאָטאָגראַפּיע פון זייער טאָכטער, וואָס איז געווען דאָן אין אויסלאַנד, מיט איר חתן, אין גזעאַנט אַז פֿאַר זייער כבוד וועגן איז דאָס געווען די שמחה־פֿאַרזאַמלונג. מען האָט אים אויך מכבד געווען מיט לעקעך און בראַנפן. זיי האָבן אים אויך געגעבן, אויף זיין פֿאַדערונג, אַ רשימה פון די געסט אַנטיילנעמער אין דער שמחה, פֿאַרשטייט זיך אַן אויסגעטראַכטע. די לעצטע זיינען געווארנט געווארן וועגן דעם.

מיט דער גרינדונג פון „התחיה״ הויבט זיך אָן אַן אינטענסיווע טעטיקייט צווישן דער יוגנט. פּילע שליסן זיך אָן, נישט אכטנדיק אויף די געפֿאַרן פון דער רוסישער זשאַנדאַרמעריע. די טעטיקייטן פֿאַרשפֿרייטן זיך אין דער אידישער געזעלשאַפֿט און דריקן זיך אויס אין אַלע אונז באַקאַנטע פֿאַרמען ווי פֿאַרשפֿרייטן ליטעראַטור, פֿאַרקויפן שקלים, שאַפֿן געלט פֿאַר „קרן קימת״ א. א. וו. עס איז אויך דאָן באַשלאָסן געווארן צו גרינדן אַ בית ספר עברי וואָס זאָל דערציען דעם יונגן דור אין העברעיש־ציוניסטישן גייסט.

נאָכן טויט פון ר׳ נחמן פּיאָנטניצקי, אין 1910, זיינען די באַדינגונגען פֿאַר ציוניסטישע טעטיקייטן געווארן ערגער, צוליב דער שטאַרקער נאָכשפּירונג פון דער אכראַנע. עס האָבן געפּעלט די פֿערזאָנען, וואָס זאָלן זיין גרייט זיך איינ־צושטעלן אין סכנה צו ווערן אַרעסטירט פֿאַר האָבן ביי זיך אַ געהיימע פֿאַרזאַמלונג אפילו מיטן פֿאַרמאָסקירן זי אַלס תּנאים אָדער חתונה. דוד־מאיר ליכטער, דער פֿאַרזיצער פון „התחיה״, איז אַרעסטירט געווארן אויף אַ פֿעהיימער קאָנפּע־רענץ פון ציוניסטישער יוגנט אין לאָדזש. ער איז אַרויסגעלאָזן געווארן נאָך אַ מאָנאַט „זיצן״, נאָכדעם ווי די אַרגאַניזירער פון דער קאָנפערענץ האָבן געמומען די גאַנצע שולד אויף זיך. ה׳ ליכטער, נאָך פון פּריער אַ קראַנקער, איז אַרויס אין גאַנצן אַ צעבראָכענער און האָט געמוזט אויסגעלאָזן ווערן פון אקטיוויטעט אַרבעט.

אַזוי אַרום איז די גאַנצע ריזיקאַלישע אַרבעט געפֿאַלן אויף מיר. אין מיין הויז פלעגן פֿאַרקומען די געהיימע פֿאַר־זאַמלונגען, בעת וועלכע מיין פּרוי פלעגט שטיין אויפן באַל־קאָן און אויסקוקן זיך די אויגן צי אַ זשאַנדאַרם אָדער אַ פֿאַליציאַנט גייט. די אַכראַנע האָט זיך סיי ווי דערוואוסט פון אונזער קאָנספּיראַטיוויטער אַרבעט און האָט געמומען פֿאַר־האַלטן און צענזורירן די קאָרעספּאָנדענץ אויף מיין נאָמען. דער אפּיציעלער צענזאָר, ה׳ סאנדלער, איז אַמאָל געקומען מיך וואַרענען, אַז מען קען פֿלוצלונג קומען אויף אַ רעוויזיע אין מיין הויז, אין האָט מיר גע׳עצה׳ט אויסצורעמען און פֿאַרניכטן אַלע ציוניסטישע זאכן פון מיין הויז. איך האָב באַהאַלטן דעם ציוניסטישן ארכיוו און קאָרעספּאָנדענץ צו מיר איז פון דאָן אָן געקומען אויף אָן אָנדער אָדרעס.

אין 1914 איז דער „התחיה״ אַריין אין אַ צימער פון „הזמיר״־לאָקאַל אַלס ליטעראַרישע סעקציע. אָבער באַלד ברעכט אויס די וועלט־מלחמה און דער „הזמיר״ שליסט זיך. אַלע ציוניסטישע אַרבעטן האָבן אויפגעהערט צוליב די שרעקלעכע רעפּרעסיעס פון דער אַרמיי־אָכראַנע אויף ציי־ניסטן, עס איז דערגאַנגען צו פֿאַרשיכטן קיין סיביר, צו ווערן אַנהאַלטן אין תפיסה אַלס משכון אָדער אפילו צו טויט־שטראָף. איינמאָל האָבן מיר זיך פֿאַרזאַמלט אין באט־קאָווסקי׳ס הויז אויפן אַלטן מארק. זשאַנדאַרמען האָבן טאָקע אַרומגערינגלט דאָס הויז. דאָס רוב פֿאַרזאַמלטע האָבן זיך „אַרויסגעדרייט״, אָבער 4 זיינען אַרעסטירט געווארן און נאָר מיט השתדלות און „כאַבאַר״ זיינען זיי — פֿאַרשיקט געווארן קיין סיביר.

די חברים פון „התחיה״ האָבן זיך דאָן איבערגעגעבן צו אָנדערע געזעלשאַפֿטלעכע טעטיקייטן וויי, צו העלפן פּלי־טים, וואָס זיינען אָנטלאָפן קיין לאָמזשע פון אַרומיקע שטעט־לעך, נאָענטע צום פראָנט. מיר האָבן געפּענט אין לאָמזשע אַ צווייג פון מאָסקווער הילפס־קאָמיטעט. אַלס ציימווייליקע דירות האָבן מיר געניצט דעם ישיבה־בנין. פּיל נישט־ציוניסטן האָבן געהאָלפן אין דער בארעמהארציקער ארבעט. כ׳ תמוז יענעם יאָר האָבן מיר אפּגעהאַלטן אַן אזכרה נאָך דר. הערצל אויפן דאָך פון דער ישיבה.

גלייך מיט דער דייטשער אקופאַציע פון לאָמזשע איז „אַרויף אַ נייע הויט״ אויף דער לאָמזשער אידישער געזעל־שאפט. די „התחיה״ איז אפּיציעל באַשטעטיקט געווארן אַלס יוגנט אַרגאַניזאַציע צו פֿאַרשפֿרייטן אידישע קולטור. עס הויבן זיך גלייך אָן אינטענסיווע פֿאַרצווייגטע טעטיקייטן; די ביבליאָטעק וועלכע פֿאַרגרעסערט דורך אַ זאַמלונג פון ביכער; ס׳עפענען זיך העברעאישע אוונט־קורסן; אַ העברע־אישער גן־ילדים אויפן נאָמען פון „שלום עליכם״, וועלכער איז געשטאַרבן נישט לאַנג פאַר דעם. מיר דינגען אַ גרויסן לאָקאַל, פאַסיק פאַר גרויסע צוזאַמענקונפטן. מיר שליסן זיך אָן אין ציוניסטישן צ. ק. אין וואַרשא.

אויסער די דערמאָנטע ציוניסטיש־קולטורעלע ארבעט איז „התחיה״ געווארן דער אקטיווסטער כח אין אָנדערע געביטן פון געזעלשאַפֿטלעכן לעבן, און באַוויזן אומדירעקט



פֿאַרוואַלטונג פון „התחיה" אין לאָמזשע אין יאָר 1916

שטייענדיק (לינקס): נ. פּיורקא, קאָוקאַוויץ, מ. גאָלדמאַן, מ. בוכהאַנדלער, ח. י. גלינקא, אסנא זשוסקאַוויץ, יעקב ברוכאַנסקי, יעקב סאַפּירשטיין, חיים ראַטשילד, יהודה ענאַוויץ, צינאַוויץ, פ. קוואַשני; זיצנדיק (לינקס): באַסקאַוסקי, ב. מ. מאַרקאַוויץ, י. קאָוקאַוויץ, א. זאַמאַוויץ, י. פּיאַנסיצקי, נ. ווייגערג, ברוכאַנסקי.

אויך אַנדערע באַוועגונגען זיך צו אַרגאַניזירן ווי „מזרחי" אין „אגודה". אין דעם לאָקאַל פון „התחיה" ווערן אַרגאַניזירט די „פּועלי ציון" מיט אַ בלוי־ווייסער פאָן לויטן נוסח מינסק. אויף אונזער איניציאַטיוו ווערט געגרינדעט דער ספּאָרט־פאַראיין „מכבי", דער האַנטווערקער פאַראיין, דער ערשטער שפּייז־קאָאָפּעראַטיוו וואָס האָט באַצווקט צו פאַר־גרינגערן זיינע מיטגלידער צו באַקומען פּאַרשידענע שפּייז־אַרטיקלען, ווייל אַלץ איז געווען צוגעטיילט, ראַציאָנירט אויף קאַרטס אין זייער קליינע דאָזעס. „התחיה" חברים מיט חיים־יצחק גלינקא בראש גרינדן אַ פּאָלקס־קיך פאַר אַרעמע לייט. אויספלוגן ווערן איינגעאָרדנט מיט דער בלוי־ווייסער פאָן, וואָס ציען צו גרוייס מאַסן, א. נ. א.

אין דער צייט פון דער באָלשעוויסטישער אינוואַזיע ווערן אַלע „התחיה"־טעטיקייטן פולשטענדיק אָפּגעשטעלט; איר לאָקאַל רעקווויזירט; די ביבליאָטעק ווערט באַרויבט פון פיל ביכער וועלכע די פּוילישע סאָלדאַטן נוצן אַלס ברענ־מאַטע־ריאַל און נאָר די מסירות־נפש פון די חברים ראַטעווט אָפּ די רעשט ביכער.

נאָכן פאַרטרייבן די רוסן ווערט די לאָגע ביסלעכווייז נאָרמאַל.

דער „התחיה"־לאָקאַל אויף דער רזשאַנדאָווער גאַס אין לאָמזשע





אַ גרופּע ציוניסטישע יוגנט, 1921.

שטייענדיק (רעכטס): יום טוב לעווינסקי (אין פּוילישער מיליטעריישער אוניפאָרם), רחל גלינקא, י. ראָזענבלום, אסתר קראָסנאָבאַרסקי, זיצנדיק: עלקע מייזנער, מרים ראָזענבלום.

אַקטיוע טוער אין „התחיה" אין 1918.

שטייענדיק (רעכטס) : בורשטיין, ד. בלומראזן, מ. גאָרבאַרסקי, פנחס קוואַשנע, —. זיצנדיק : י. סאָפירשטיין, מאַביאַש, קאַץ, משה גאָלדמאַן, נחום גאָלדמאַן.

פּאָרוואַלטונג פון „התחיה" אָרום דעם יאָר 1928

שטייענדיק (פון רעכטס) : ח. א. באַבראָווסקי, זרח בריק, י. סאָפירשטיין, מאַרקעוויץ, ברוכאַנסקי, קאָפלאַנסקי, קאַץ, נ. פּ'ורקא.
זיצנדיק : פייגע בליאשקא, י. לעווינסקי, מ. אָרלאָווסקי, א. דאמאַווויץ, א. מזרח, תמרה יאקאבסאָן.

דריי יאַנקעלעך



יעקב פיאַנטניצקי



יעקב קאַווקעוויץ



יעקב סאַפירשטיין

דעם 12טן נאָוועמבער 1920 פייערט די „התחיה" אַ „חנוכת הבית" אין צוריק־באַקומענעם לאָקאַל און זי פאַר־נעמט ווידער איר פריערדיקן פלאַץ אין לאָמזשער אידיש־געזעלשאַפטלעכן לעבן. אויסער די פריער אויסגערעכנטע טעטיקייטן העלפט „התחיה" פיל דעם אַמעריקאַנער „דזשאָינט" אין זייַנע אונטערנעמונגען צום גונסטן די אַרעמע שיכטן, און דינט אַלס ביישפיל פאַר אַנדערע גרופּן. מיט דער השתדלות פון „התחיה" ווערט געגרינדעט ביי דער קהילה אַ ראַט, וואָס ווירקט אויס אַז אַ ירושה־הויז פון ה' דונין גייט איבער צו דער קהילה און נישט צום פוילישן קרייז־סיימיק. אַ גרויסע דערציערישע השפּעה אויף דער לאָמזשער געזעלשאַפטלעכער מיינונג און טעטיקייטן האָט געהאַט די וועכנטלעכע צייטונג „לאָמזשער שטימע" וואָס איז דערשינען 19 יאָר כסדר.

דאָ איז אַ רשימה פון די חברים, וואָס האָבן זיך אויס־געצייכנט אין זייער טעטיקייט פאַרן „התחיה": יעקב פיאַנט־ניצקי, יעקב קאַווקעוויץ, יעקב סאַפירשטיין, וועלכער איז געבליבן זייער אַקטיוון ביז דער לעצטער מינוט, זימקע צעש־לוק, חיים־יצחק גלינקא, חיים־אליעזר באַבראָווסקי, אין וועמעס צימער, 16 אַלטער מאַרק, איז אין דער צייט פון דער רוסיש־צאַרישער דעספּאָטיע געהאַלטן געוואָרן דער ציי־נסטישער אַרכיוו אין די ביבליאָטעק, און נפתלי וויינבערג. די דאָזיקע האָבן געטראָגן דעם יאָך. נאָך איבערגעגעבענע אַקטיוויט חברים: אליעזר קליאַן, יעקב בערג (ער האָט פיל געטאָן מיט מסירות־נפש אין די דערמאָנטע סכנה־צייטן פאַרן קרן קימת), ר' ישראל לעווינסקי מיט זיין זון יום־טוב, משה גאָלדמאַן, מיכאל סרעבראָוויץ, יצחק סטריקאָווסקי, נתן פיור־קא, נחמן באטקאָווסקי, חוה דוואָרקעס־סרעבראָוויץ, שרה



אויספלוג פון „התחיה" מיטגלידער אין יענגאַצאָווער וואַלד, שבועות 1917.

העברעאישע אוונט־קורסן
ביים „התחיה"

אין צענטער זיצן 4 לערער
(רעכטס צו לינקס): יעקב ק.
ברוכאנסקי, יהודה ענאוויץ,
ישראל לעווינסקי און דוד
וויינצימער.

רעדאקציע פון דער „אמשטער שטימע", אנגעהויבן
צו דערשיינען אין 1920

שטייענדיק (רעכטס): י. ראזענבלום, נ. ווייסבערג, ש. סאפיר־
שטיין. זיצנדיק: יעקב סאפירשטיין, אדוואקאט גרובארד,
רעדאקטאר א. דאמאוויץ, שאול לעווין און אלתר שאפירא.

ג גרופע ציוניסטקעס אין
לאמזשע

שטייענדיק (רעכטס): תמרה
שאקאטאן־באסקאוסקא, רבקה
ג'עכאנאוסקא, דינה שימאנא
ג'יין־גלינסקא, אסנא זשאסקעוויץ.
זיצנדיק: דר. סעדלים, חוה
זוארקעס, בובע (פרוי פון
יעקב גענצינסקי).

ביאלי, פנחס קוואשני, פייגע בליאשקא־קאפלאן, תמרה יאַ־קובסאן־באטקוסקי, יהודה ענאוויץ, יעקב מלינאראוויץ אין זיין פרוי הינדע, אברהם מזרח, יהודה כץ (הייגט אין ישראל), גיטל באגושעוויץ, קיילע קאלווארייסקא, חנה צעבאנאוסקא, מאיר אַרלאוסקי, מענדל ביאלי, שמואל פערשט, אסנע רושאטקעוויץ, פעשקע סאפירשטיין, זעלדע גאלדשטיין, חנה מאַרקעוויץ, וו. לאדעלסקי, ב. קאפלאנסקי, ישראל ליאכאוועך, רחל גלינקא, ווישאוואטא, בורשטיין, יצחק מאַרק, ברידער גאלדמאַן, טאביאש, צוקערבערוים, י. לוואוויץ, פישל גראַ־דזינסקי, חיים ראַשטשילד, א. אַנד.

עס איז שווער אויסצושרייבן אין אַפשאַצן אַלע טעטי־קייטן אין אינטואונגען פון „התחיה" סיי אויפן פעלד פון רייניגעס ציוניזם אָן סיי אויף די אַלע אַנדערע געביטן פון פאליטיש־קולטורעל־גזעזלשאפטלעכן לעבן אין דער קהילה און אין אַלגעמיינעם שטאַט־ראַט.

ביים „התחיה" האָבן עקזיסטירט 2 יוגנט־אַרגאַניזאַציעס: „די ציוניסטישע יוגנט" און דער אַלגעמיינער ציוניסטישער „חלוץ", וועלכע האָבן געקראָגן הילף אין דער עיקר ציו־ניסטישע דערציאונג. אויבער הונדערט משפחות־חברים פון „התחיה" האָבן עולה געווען קיין מדינת ישראל, וואו זיי בויען דאָס לאַנד און ווערן אליין אויפגעבויט.

כראָניק פון טעטיקייטן

א ל"ג־בעומר אויספלוג אין יאָר 1917 קיין געלצין

אין תרע"ז האָט דער וועד פון „התחיה" באשלאָסן צו פייערן ל"ג בעומר מיט א פאַראַד טראַנדיק די בלוי־ווייס פאָן, און פאַרענדיקן מיט אַן אויספלוג אין געלצינער וואַלד, עס זאָל אַזוי אַרום טראָגן דעם כאַראַקטער פון א נאַציאָנאַל־ציוניסטישער דעמאָנסטראַציע. די דייטשישע אָקופאַציע־מאַכט האָט עס דערלויבט, ווייל עס האָט זיך אריינגעפאַסט אין איר פאַליטישן קורס, וואָס זי האָט דאָן אָנגעהאַלטן.

יצחק סטריקאווסקי איז געווען דער הויפּט אַראַנזשאַטאָר. עס האָבן אָנטייל גענומען: „התחיה"־חברים, אַלע אידישע שולן, די תלמידות פון די העברעאישע אָוונט־קורסן ביים „התחיה", „מכבי"־חברים, און אַנדערע אַראַנזשאַציעס. עס איז דאָן געווען א צייט ווען עס איז געווען א דוחק אין אַלע מאַטעריעלע הצטרכות־ן: די שפּיז־אָפּרצעס זיינען געווען זייער מאַגערע; מען איז געגאַנגען קרועה־בלועה, אין הילּ־צערנע קלאַמפּעס, אָבער די שטימונג איז געווען א געהויבענע, מען האָט זיך געפילט באַפרייט פון דער צארישער דעספּא־טישער מאַכט, און מיט גרויסע האָפענונגען פאַר דער צוקונפט.

אין וואָלד זיינען פאַרגעקומען ספּאָרט־איבונגען; א. דא־מאָוויץ האָט רעפערירט וועגן דער וויכטיקייט פון דער צייט. נאָך אַנדערע פאַרווייללונגען זיינען פאַרגעקומען דעם טאָג. צוריקקומענדיק אין אָונט מיט ברענענדיקע פאַקעלן, האָבן טויזנטער אידן אין שטאָט מקבל־פּנים געווען די מארשירנדע.

האָבן די אַנטיללמעער אין יענעם אויספלוג געקענט זיך אפילו פאַרשטעלן, אַז מיט 25 יאָר שפעטער וועלן די זעלבע „קולטורעלע" דייטשן דאָ אין דעם זעלבן וואַלד צע־שיסן טויזנטער אידן? (איבערגעגעבן פון י. לעווינסקי).

אין יאָר 1918 (ב׳ אייר, תרע"ח) האָט „התחיה" איינגע־אָרדנט א טרויער־טאָג נאָך דעם ציוניסטישן מנהיג דר. יחיאל טשלענאָוו. פאַרלעגט האָבן פאַרקויפט אויף די גאַסן צייכנס, און די גאַנצע הכנסה פון 450 מארק איז אָפּגעגעבן געוואָרן אויפצובויען אַן ארבעטער־הויז אויפן נאָמען פון נפטר.

א רעפערענדום וועגן ארץ ישראל, 1918

אין דעם זעלבן יאָר איז אין די זומער־מאָנאַטן דורכ־געפירט געוואָרן, לויט דער אויפפאַדרונג פון ציוניסטישן צ. ק. אין וואַרשע, א רעפערענדום. די פּוילישע אידן האָבן געדאַרפט דערקלערן, אַז זיי ווילן ארץ ישראל זאָל איבער־געגעבן ווערן צום אידישן פאָלק. די דעקלעראַציעס אויף ווועלכע אידן האָבן נאָר געדאַרפט חתם׳ענען זייערע נעמען, זיינען געווען געדרוקט אין אידיש, פּויליש און ענגליש און געזאַלט אויבערגעגעבן ווערן צום „פעלקער־בונד". די ארבעט האָט דורכגעפירט די „התחיה". צענדליקער פאַרלעך האָבן געזאַמלט אונטערשריפטן אין לאָמזשע, פיאַנטניצא און לאָמ־זשיצא.

דער „בונד" און די „אגודה" האָבן פאַרשפּרייט אויפרופן קעגן דעם רעפערענדום. זייער מיינונג איז געווען, אַז דאָס וועט שטעלן אין סכנה די אידן אין פוילן, וויייל דאָס וועט אויסגעטייטשט ווערן פאַרראַט צו פוילן. דאָך האָבן 3956 דערוואַקסענע, פון 18 יאָר און העכער, גע׳חתמ׳עט די דעק־לאַראַציע. גלייכצייטיק איז געזאַמלט געוואָרן געלט פאַר די מלחמה־גפליטענע אין ארץ־ישראל („הצפירה", 1918, נומ. 21).

„סאָן רעמאָ" פייערונג אין לאָמזשע

דאָס איינשליסן די „באַלפור־דעקלאַראַציע" אין דעם שלום אָפּמאַך מיט טערקיי אין סאן רעמא האָט אַרויסגערופן גרויס פרייד צווישן גאַנצן אידנטום אין פוילן. אין לאָמזשע איז די געשעענישע געפּיערט געוואָרן אין דער גרויסער שול מיט תפילות, הלל, און ספּעציעלע קאָפּיטלעך־תהלים אין דער אָנווענדונג פון אָרום 3000 פערזאָן אין א דרשה פון רב יהודה־לייב גאָרדאָן וועגן שיבת ציון. מיט „התקוה" געזאַנג האָט זיך פייערונג געענדיקט.

די ל"ג בעומר פייערונג אין יענעם יאָר איז אויך פאַר־געקומען אין א געהויבענער שטימונג. אין דער גרויסער שול קומט פאָר אין דערפרי א גרויסע פאַראַזאַמלונג אויף וועלכער ה׳ פישל צעכאַנאָוויץ האָט גערעדט. בייטאָג קומט פאָר אין „התחיה" א יוגנט־צוזאַמענקום, ביי וועלכן עס רעדן די לערער ענאוויץ, ווייבערג, ווייניצימער און לעווינסקי. פּאַראַכט קומט פאָר אין דער אידיש־פּויליש־ער גימנאַזיע פון דר. גאָלדלוסט א פאַראַזאַמלונג פון „השומר הצעיר". עס רעדן דר. גאָלדלוסט און חיים־יצחק גלינקא. צו מנחה — נאָך א גרויסע פאַראַזאַמלונג אין שול. אויף דער בימה — די פאָן פון „התחיה". ס׳האָבן גערעדט א. דאַמאָוויץ, מ. מאַר־קוויץ, סטריקאָווסקי און סאַפירשטיין.

עס ווערט געגרינדעט א קאָמיטעט פאַר „גאולה־פאָנד", אין וועלכן ס׳גייען אריין פאַרשטייער פון: „התחיה", „מזרחי", „הרצליה", „בנות ציון", „אגודת הנשים", „וויצא", האָנט־ווערקער פאַראיין און פון פאַרשידענע בתי־מדרשים (י. סאַפירשטיין, „הצפירה", 1920).

ג ע ס ט

כמעט אַלע באַוואוסטע ציוניסטישע מנהיגים האָבן בא־זוכט לאָמזשע אין צוזאַמענהאַנג מיט ציוניסטישע אָקציעס. לאַנג האָט מען געדענקט די באַזוכן פון דר. גאָטליב, יצחק גרינבוים, אַדוואָקאַט הארטגלאס, יוסף העפטמאַן, נתן ביטט־ריצקי, אַדוואָקאַט קארנגרין און אויך פיל ליטעראַטן אין אַנדערע עסקנים. מער איינדרוקספול איז געווען דער באַזוך פון א קרן היסוד דעלעגאַציע, מערץ 1927, פון ש. טשערנא־ויץ (פסעודאָנים) און גראַבאָווסקי. הונדערטער אידן זיינען צוּרויס זיי מקבל־פּנים זיין מיט ה׳ הערש עפשטיין, וויצע־

פֿארזיצער פון לאמזשער שטאט־ראט, בראש. שבת דעם 5טן מערץ האבן זיי גערעדט אין דער גרויסער שול פֿאר א 2000 קעפּיקן עולם. בייַ א גלאז טיי שבת־צו־נאכטס אין ה' אר־לאוסקי'ס הויז האט זיך אנגעפֿאנגען די זאמלונג, וועלכע האט געהאט גרויס דערפֿאלג. זיי האבן אויך אנטיילגענומען אין דער אקאדעמיע אין אנדענק פון די תל־חי גבורים פֿאר ארבעטנדיקן ארץ־ישראל.

י. קאטאנסקי

די ארבעט פֿארן קרן קימת אין לאמזשע

דאס קלייבן געלט פֿארן נאציאנאל־פֿאנד אין לאמזשע האט געפֿאדערט פיל ענערגיע צוליב דער גלייכגילטיקייט פון פיל ציוניסטן און ווידערשטאנד פון קעגנער. מיר האבן ארגאניזירט די שול־יוגנט פֿאר דעם ציל (די פרומע אידן האבן זיי גערופן „שקאצימלעך"). צו אט דעם יוגנט־קרייז פֿאר קרן־קיימת האבן געהערט אפילו קינדער פון עלטערן באוואוסט מיט זייער קעגנערשאפֿט צום ציוניזם, ווי פ. גייסט, מ. ביאלי. זיי פלעגן קומען שבת בייטאג אין „התחיה" צו נעמען אנווייזונגען און מוטיקונג אין זייער ארבעט. כמעט יעדן חודש פלעגן גיין פֿארלעך אויסצולידיקן די „בלויע פושקעס". עס פלעגט אפט טרעפן, אז ביי ציוניסטן פלעגן זיי געפינען לוידיקע פושקעס אין ביי „סתם־אידן" — פולע מיט קליין־געלט.

אמשוערסטן איז אנגעקומען דאס קלייבן געלט פֿארן נאציאנאלן פֿאנד אויף חתונות. די דאזיקע אויפגאבע פלעגט דערפֿילן פילע יארן דער ק. ק. קאמיסאר אליין, ה' י. לעווינסקי, וועלכער האט זיך אויסגעציכנט מיט זיין ענערגיע אין נישט נתפעל ווערן פון קעגנערשאפֿט. דער פֿאלגנדער עפּיזאד איז כאראקטעריסטיש: אויף א חתונה פון א בונדיסט אויף די ריבאקעס האב איך מורא געהאט צו גיין זאמלען פֿארן נאציאנאלן פֿאנד „מען זאל מיר נישט ארויסוואַרפן". ר' י. לעווינסקי איז אבער אנגעשטאנען, „אז נאר אויף אזא חתונה איז די אויפגאבע צו זאמלען גרעלט, ביי ציוניסטן אדער סימפּאטיקער איז דאך קיין קונץ נישט!" מיר זיינען אנגאנגען און געמאכט שיין גרעלט. דער חתן אליין האט געמאכט די באמערקונג: „ציוניזם איז טאקע אן אוטאפּיע, אבער קויפן ערד פֿאר אידישע ארבעטער דארפן מיר אייך העלפֿן".

כמעט יעדעס יאר צווישן פורים און פסח פלעגט איינ־געאנדנט ווערן א „באזאר" פֿארן נאציאנאלן פֿאנד, וועלכער פלעגט ארויסברענגען, אויסער א פייערלעכע שטימונג אין דער אידישער געזעלשאפֿט, אויך גוטע הכנסות. אלע ספּארט ארגאניזאציעס ווי: „מכבי", „השומר הצעיר", „חוה", „וויצא" פלעגן זיך באטיילקן מיט פארשיידענע פארשטעלונגען. די מיטגלידער פון „בית־ר" פלעגן אפט שטערן. אממערסטן האבן זיי ארויסגעווייזן זייער פיינטשאפֿט צו ציוניסטישע אונטערנעמונגען. ביים לעצטן באזאר, דעם 4טן מערץ 1939, אין דעם „הויז פֿארן פויילישן סאלדאט" האבן זיי באשעדיקט אין פארניכטעט פיל סחורה, אזוי אז מען האט געמוזט ארויס־רופן פאליציי, און 8 פון זיי זיינען ארעסטירט געוואָרן. נישט אין מאל האבן די „בנות ציון" איינגעאָרדנט קינדער־פּיע־רונגען בעת די באזאַרן.



טויר פון קרן קיימת לישראל געזעגענען זיך מיט יצחק סאבאטקי צו זיין אפּפּאר קיין אמעריקע

שטייענדיק (פון רעכטס): —, אלטער שפּירא, ברזינסקי, אלטקע זלאטניקעוויץ, העלפמאן, י. בערנהאלץ, י. קאטאנסקי. זיצנדיק: דוד נאגעשאווער, חוה מילער (בורשטיין), ישראל לעווינסקי, יצחק סאבאטקי, מ. קאלינסקי, עלקע קוזניץ. אונטן: לייוויק, ש. גיוונער, —.



טוער פון „באַזאַר" פּאַרן קרן קימת לישׂראל פּייערן זייערע אַ דערפּאַלגרייכע אונטערנעמונג.

ישׂראל לעווינסקי

ווי אַזוי מיר האָבן איינגענומען לאָמזשיצא

דאָס שטעטל לאָמזשיצא, אַרום 2 וויאַרסט פון לאָמזשע, האָט געהאַט אַ אידישע באַפעלקערונג פון אַרום 200 משפּחות, מייסטן פון זיי האַראַפּאַשנע רעליגיעזע אידן. די יוגנט דאָ־קעגן איז געווען פאַרכאַפּט פון לינקע אידעען ווי „בונד", קאָמוניזם. דער ציוניזם איז דאָרט נישט געווען פאָפולער.

איינמאָל איז דערהאַלטן געוואָרן אַ בריוו פון ציוניסטישן צ. ק., וועלכער האָט פאַרלאַנגט פון אינז צו מאַכן זאָמלונגען פאַרן ק. ק. אין לאָמזשיצא. אָבער הויפּט פון ק. ק. קאָמיטעט האָב איך געווירקט אויף די חברים א. דאָמאָוויץ און פייוול סטריקאָווסקי, זיי זאָלן מיטגיין מיט מיר קיין לאָמזשיצא און ריידן אין בית מדרש וועגן ציוניזם.

שבת פרי פ׳ משפּטים זיינען מיר 3, נישט אַכטנדיק אויף דעם גרויסן שניי, אַוועק קיין לאָמזשיצא. מיט גרויס אַנ־שטרענגונג האָבן מיר דורכגעמאַכט די פּאָר וויאַרסט און אָנגעקומען אויסגעמאַטערטע צום דאָונגען אין שטעטל. ה׳ סאלארציק האָט אונז פאַרגעשטעלט פאַרן קהל און דערקלערט וועגן וואָס מיר זיינען געקומען. פאַרן לייענען זיינען אַרויף אויפן בימה און גערעדט: א. דאָמאָוויץ — וועגן די נויט־קייטן פון האָבן אַן אייגן לאַנד; פ. סטריקאָווסקי האָט אויפ־געוויזן, אַז נאָר אין ארץ ישׂראל וועלן מיר קענען אָפּהיטן אונזער תורה וויי ס׳דאָרף־צו־זיין; איך האָב גערעדט פון דער סדרה. אייניקע בחורים האָבן פרובירט אונז שטערן מיט אויסרופן: „משיח איז שוין געקומען!"; „מיר האָבן דאָ ארץ ישׂראל!"; „ענגלאַנד נאָרט אונז אָפּ!". דער רב, פון אַנפאַנג שטיל קוקנדיק אין אַ ספר, האָט זיך פלוצלונג אויפגעכאָפּט, אויסגעזידלט די שטערער און געהייסן זיי אַרויסוואַרפן. איך בין געווען קעגן אַרויסוואַרפן. זיי זיינען שטיל געווארן.

די גבאים האָבן אפּעלירט צו די וועלכע מען וועט אויפרופן צום ספר, זיי זאָלן מנדר זיין פאַרן ק. ק. קיינער האָט זיך נישט אָפּגעזאָגט. מיר האָבן מנדר געווען פאַרן בית מדרש און ק. ק. ה׳ סאלארציק, פון אַנפאַנג נישט זייער צופרידן (וויייל ער וואָלט בעסער געוואָלט אַ דעלעגאַט פון וואַרשע איידער לאָמזשער בעלי־בתים), זענדיק אונזער דער־פאָלג איז אויך געווען אין אַ געהויבענער שטימונג. פון דאָן אָן איז די אַרבעט פאַרן ק. ק. אין לאָמזשיצא אַנגעגאַנגען נאָרמאַל. לכבוד דער „דעראָבערונג" פון לאָמזשיצא האָבן די ציונים געפּייערט יענעם שבת־צו־נאַכט מיט „לאַטקעס".

אַן עיקול אויף „התחיה" פאַרמעגן אין יאָר 1937

אין די לעצטע יאָרן פאַרן חורבן, צוליב דער פאַר־ערגערונג פון דער עקאָנאָמישער לאָגע, איז אין „התחיה" בודשעט אָנטשטאָנען אַ דעפיציט פון 2000 זלאָטעס נישט באַצאָלטע מלוכה־צינזן (פּאָדאָטקעס). דער צינזן־אינספּעקטאָר האָט פאַרשלאָסן און פאַר׳חתם׳עט דעם „התחיה"־לאָקאָל מיט די מעבל, דעם גאַנצן אַרכיוו און אַלע ביכער אין דער ביבליאָטעק. אָבער בלויז געציילטע טעג זיינער אַריבער און אייניקע איבערגעבענע חברים האָבן געשאָפּן די סומע,



טוער פון קרן קימת לישראל געזעגענען זיך מיט ה׳ ישראל לעווינסקי צו זיין אָפּפאָר קיין ארץ־ישראל.

צענטער (זיצנדיק) ישראל לעווינסקי.

אָפּגעצאָלט דער רעגירונג און די „התחיה" האָט נישט אויפֿגעהערט צו פונקציאָנירן אפילו אין וואָך.

„אַ שטורעם אין אַ גלאָז וואַסער"

אין 1938, נאָכן אויפֿגיין קיין ישראל פון סעקרעטאָר פֿאַרן קרן קימת ה׳ קאָמאַנסקי, איז אויסגעקליבן געוואָרן נ. ווייַנבערג אויף זיין אָרט. ער האָט געהערט צו דער „התאחדות", אַ ציוניסטישע גרופּע מיט אַ רעכטער פֿלאַטפֿאָרם. די לינקע גרופּן ווי „פּועלי ציון", „השומר הצעיר", „החלוץ" זיינען געווען קעגן און זיי האָבן פֿאַרלאָזן די זיצונג אַלס צייכן פון פּראָטעסט. אָבער זייער גרויסע ליבע צו ארץ ישראל און איבערגעגעבנקייט צו ק. ק. האָט זיי צוריקגעצויגן אין 2 טעג אָרום. ה׳ ווייַנבערג איז נאָכדעם געוואָרן נעענטער צו די לינקע.

„ווי׳צא"

אין דער צייט פון דער דייטשישער אָקופּאַציע איז געגרינדעט געוואָרן דער פֿאַראיין „בנות־ציון". די איניציאַטאָרינס זיינען געווען פּרוי רעגענסבערג, טאָכטער פון הרב גאָרדאָן, דר. סעדליס, לערער אין גאָלדלוסט׳ס גימנאַזיע, פּרוי מלינאָרזשעוויץ, אסנע רוזשאָטקעוויץ. האָבנדיק באַקומען אַ גוטע ציוניסטישע הכשרה פלעגן זיי העלפֿן מיט טעכנישער אַרבעט בייַ די ליטעראַרישע קאָנצערט־אָוונטן, קבלת־פּנים פֿאַר גרויסע פֿערזונלעכקייטן. אין יאָר 1928 איז די גרופּע „בנות ציון" אַריבער צו „ווי׳צא" און אָנגענומען מיט די זעלבע טעטיקייטן. דעם 16טן פֿעברואַר 1938 האָט די „ווי׳צא" געפֿייערט איר 10־יאָריקן יובל אויף אַ פֿייַנעם אופן אין „התחיה". פּרוי אסתר בערמאַן (פּרוי פון ה׳ טוביה בער־



געזעגענונג מיט רחל גלינקאָ, אַראָנזשירט פון קרן קימת לישראל קאָמיטעט אין דער גרופּע געפֿינען זיך: ציבולקאָ, צוויקלעוויץ, דימענשטיין, קאָסאָנסקי, י. לעווינסקי, פרום, קרישטאָל, קוזינסקי, רוצקי, מלינאָרזשעוויץ, מילער, ליפשיץ, קרעמער א. א.

מאָן) איז געווען פאַרזיצערין. נאָך איר האָבן געריידט: פרוי געלצינסקי, וויצע פאַרזיצערין; דר. העלענא פרישמאַן, סעק־רעטאַרין; דר. שולמית לעווינטא, פאַרזיצערין פון „וויצא" אין פוילן. נאָך אַן אומכרה נאָך די געפאַלענע אין ארץ־ישראל זיינען געווען געווארן ציון און פאַלקס שירים.

שמוהה סאפירשטיין

די פייערונג פון 30טן יובל־יאָר פון „התחיה"

אָט דער יום־טוב איז געפייערט געווארן ר׳ תמוז תרצ״ט, 23טן יוני 1939, דורך דער גאַנצער אידישער אַפּעלקערונג פון לאָמזשע. אפילו קעגנערס האָבן אויסגעדריקט כבוד און ברכות. עס האָט זיך אַנגענומען אין דער גרויסער שול מיט אַן אומכרה נאָך 27 חברים, וואָס זיינען געשטאַרבן דורך די 30 יאָר. די שול איז געווען געפאַקט. חזן ליובקי האָט דורכ־געפירט די אומכרה און א. דאַמאָווייץ האָט צווישן אַנדערעס געזאָגט: „עטלעכע דורות זע איך פאַר מיר אַרום. זייערע איידלע נשמות שוועבן דאָ — נשמות וואָס זיינען געווען דורכגעדרונגען מיט אַ היניק אידעאַל". אין אַוונט איז געווען אַ פייערלעכע פאַראַמלונג מיט אַ באַנקעט אין די דעקאָ־רירטע צימערן פון „התחיה" מיטן אַנטייל פון ספעציעל־געפונענע דעלעגאַטן לכבוד דער פייערונג פון ציוניסטישן צ. ק. און הויפט ביוראָ פון ק. ק. (קליאַרמאַן) און הויפט־ביוראָ פון קרן היסוד (א. זילבערבערג).

עס זיינען אַנגעקומען ברכות פון אַ סך חברים און חברות און פון וויכטיקע ציוניסטישע אַרגאַניזאַציעס. פון מדינת ישראל איז געקומען א בשותפות־ברכה פון וועד פאַר „התחיה", וואָס ר׳ ישראל לעווינסקי האָט אַרגאַניזירט מיט אַ צוגאַב פון אַ סומע געלט פאַר דער „התחיה" ביבליאָטעק און אַ קבלה אויף אַן אַבאַנאַמענט אויף טעגליכע ישראל־שייטונגען פאַרן ליינען־זאַל פון „התחיה". עס האָבן גע־חתמ׳עט אַ גרויסע צאָל לאָמזשער וואָס האָבן זיך צוגעפונען אין ישראל. דער וועד האָט אויך אויפגעקליבן אַ שיינע מתנה פאַר „התחיה" ביבליאָטעק — איבער 300 ביכער.

אין דעם יובל־נומער פון „לאָמזשער שטימע" האָבן זיך באַטייליקט מיט ברכות: יצחק גרינבוים מיט א נדבה פון 50 זלאָטעס פאַר דער „התחיה" ביבליאָטעק, דר. א. לויטער־באַך, הויפט פון אַרגאַניזיר־דעפּאַרטמענט פון דער ציו־ניסטישער עקזעקוטיווע, און נ. ביסטריצקי פון ק. ק. פון ירושלים.

פיל וואָכן נאָך דער פייערונג האָבן זיך געהערט די אַפּ־קלאַנגען פון דעם יובל יום־טוב. צענדליקער בריוו און טע־לעגראַמעס און נדבות פאַר די „התחיה" אַנשטאַלטן זיינען דערהאַלטן געווארן טעגלעך. וואויל צו די אויגן וואָס האָבן דאָס אַלץ געזען (אשרי עין ראתה כל אלה).

דער לעצטער וועד פון „התחיה"

צום לעצטן וועד פון „התחיה", אין אַנפאַנג פון יאָר 1939, זיינען דערוויילט געווארן די חברים: א. דאַמאָווייץ — פאַר־זיצער, מ. ארלאָווסקי און י. לאדעלסקי — וויצע פאַרזיצער, יוליאן כץ — סעקרעטאַר, מ. בורשטינאָוויץ — קאַסירער, יעקב סאַפירשטיין און ה. בערגער.

די לעצטע אַקציע פאַרן „קרן היסוד" איז אַנגעהויבן געווארן מיטן באַזוך און רעפעראַט פון דר. שיפער. די לעצטע אַקציע פאַר ק. ק. „הגלילה" האָט זיך אַנגעהויבן מיטן פירער פון די פועלי־ציון אין אמעריקע ברוך צוקערמאַן און יעקב כהן פון צ. ק. פון ק. ק. אין וואַרשע.

די לעצטע טעטיקייטן

אין די לעצטע וואָלן צום 21טן ציוניסטישן קאָנגרעס (23טן יולי 1939), האָבן זיך באַטיילקט 1091 שקל־צאָלער (פון 2301) — 84%. די ליגע פאַר דער אַרבעטענדער ארץ ישראל האָט זיקראָגן 473 שטימען; „מזרחי" — 264 שטימען; אלגעמיינע ציוניסטן — 173 שטימען; אַלגעמיינע ציוניסטן נומ. 2 — 59 שטימען; לינקע „פועלי ציון" — 122 שטימען, ד. ה. די לינקע האָבן געהאַט אַ מערהייט שטימען. וועד ס׳האָט געזאָלט זיין דער דעלעגאַט צום קאָנגרעס, איז נישט באַוואוסט.

דער מזרחי פאַראיין אין לאָמזשע

די „חובבי ציון" באַוועגונג איז אין איר אַנפאַנג געווען אַ „מזרחי" באַוועגונג. אַלע ציון־טעטיקייטן זיינען אַנגעגאַנגען אין בית מדרש „מגן אברהם", וואו כמעט אַלע זיינען געווען איבערצייגטע ציוניסטן; שפּעטער זיינען זיי אַריין אין „התחיה". אין 1917 וועדט געגרינדעט אין וואַרשע די „מז־רחי" ארגאניזאציע. פון דאַן אַן ארבעט פיל ה׳ וואָלף דראַי־דאָווסקי, הגם א חבר פון „התחיה", צו גרינדן אין לאָמזשע א „מזרחי" ארגאַניזאַציע. אים האָבן געהאָלפן בעלי־בתים ציוניסטן ווי עפּלבוים, הערש מארק, טאַבאַליצקי, אייונשטאַט, א. א. זיי האָבן געגרינדעט א „מזרחי"־אָפּטיילונג אין לאָמזשע לויט דעם פראגראם וואָס ה׳ לעווין־עפשטיין פון וואַרשע האָט איבערגעגעבן צו ה׳ דראַזדאָווסקי. 20 חברים האָבן זיך דאַן געשיידט מיטן „התחיה" וועדנדיק חברים אין „מזרחי".

מיט דער הילף פון ה׳ שצערענסקי, מיטגלידד פון צ. ק. פון „מזרחי" אין וואַרשע, זיינען די היגע „מזרחי"־מיטגלידדער צוגעטראָטן צו מעשים. דער ערשטער ציל פון „מזרחי" איז געווען: צו דערָאַבערן די קהילה־פאַרוואַלטונג.

אין דעם ערשטן יאָר פון אגודת „מזרחי" עקזיסטירט האָבן זיי פאַרקויפט אין שטאָט 300 שקלים; מיט דעם זיינען די מזרחי׳סטן געווארן א כח אין דער אידישער בעוועלשאַפט, מיט וועלכן מען האָט זיך געמוזט רעכענען. ביז דאַן איז דאָס געווען די „התחיה". זיי האָבן געדונגען אַ לאָקאַל פונקט קעגנאיבער „התחיה". אויפן מזרח־וואַנט פון גרויסן זאל איז געהאַנגען דאָס בילד פון דר. הערצל, אַבער מיט אַ ציטיל־



יוגנט גרופע פון „השומר הדתי"
אונטן (אין מיטן): משה זשעלאַזאַ (נעפּאַלן אין שלאַכט ביים פאַרטיידיקן מדינת ישראל אין 1948).

דער־הויפּ קאָפּ, וואָס דער פאָטאָגראָפיסט האָט צוגעשטעלט.

אין ערשטן „מזרחי"־וועד זיינען אַריין די חברים: טאבאַליצקי — פֿאַרזיצער, פישל צעכאַנאָוויץ און חנוך אייזנשטאָט — וויצע פֿאַרזיצער, הערש מאַרק — סעקרעטאַר, חיים בוך־שטיין — קאַסירער, פייוול קאָוואָקעוויץ, שמואל אפּלבוים, חיים מלינאַרציק און דענטיסט דר. פרושצאַנסקי. פון דאָן אָן זיינען די טעטיקייטן פון „מזרחי" געוואָרן שטאַרקער און זייער השפּעה אויף געווען קענטיק אין יעדן בית־מדרש, זי האָבן דורכגעפירט אַז בעת עליות זאָל מען מנדר־זיין פאַר ארץ ישראל־פאָנדן. די „אגודת ישראל" איז נאָך דאָן געווען שוואַך און האָט נישט געקענט קאָנקורירן מיטן „מזרחי". אין אַלגעמיינע ציוניסטישע ענינים איז „מזרחי" שטענדיק געגאַנגען צוזאַמען מיטן „התחיה". אין דער קהילה־פֿארוואַלטונג האָט דער „מזרחי" צוזאַמען מיטן „התחיה" פֿילל יאָרן געבילדעט אַ מערהייט. נאָר אין די לעצטע 10 יאָר האָט די „אגודה" מיט דער הילף פון רב פֿארנומען אַ גרעסערן אָרט. גלייכצייטיק האָבן זיך דאָרט אויך געשטאַרקט די לינקע עלעמענטן, דער „בונד", „פּועלי ציון" און „צעירי ציון". אין פּעלד פון חינוך האָט „מזרחי" געהאַט אַ גרעסערע השפּעה, איבערהויפּט אין דער תלמוד תורה. אונטער זיין השפּעה איז לאַמזשער ישיבה אריבער קיין מדינת ישראל (פּתח־תקוה). די בחורים זיינען דורכגעדרונגען מיטן אידעאַל פון „ארץ ישראל על פּי־התורה". דער ראש פון לאַמזשער „מזרחי", ר' פייוול סטריקאָווסקי, האָט אָפּגעגעבן דעם „מזרחי" פּיל ענערגיע, צייט און פינאַנציעלע אונטערשטיצונג.

אין יאָר 1935 (ח'־ט' סיון תרצ"ה) איז פאַררופן געוואָרן אין לאַמזשע א ראַיאָן־קאָנפֿערענץ פון „מזרחי" פון לאַמזשער געגנט. 400 דעלעגאַטן זיינען געקומען. אויך ה' ח. אייזנשטאַט, וועלכער איז א חבר פון צ. ק. אין וואַרשע.

ווי אומעטום, האָט אויך אין לאַמזשע עקזיסטירט א פרויען „מזרחי" און א „צעירי מזרחי". די לעצטע זיינען באַשטאַנען מייסטנס פון ישיבה בחורים און פון חסידישע יוגנט. שפּעטער איז אויך געגרינדעט געוואָרן א „פועל מזרחי" אין „השומר הדתי".

וועגן די סערטיפיקאַטן פאַר עליה זיינען געגעבן געוואָרן מייסטנס צו די חלוצים מיט א הכשרה. האָט די יוגנט פון „מזרחי" קריין פרובירט גרינדן אַן אייגענעם „החלוץ המזרחי" מיט הכשרה פאַר זיערע חברים, אָבער ס'איז זיי נישט גלונגען, ווייל די יוגנט האָט בעסער אויסגעקליבן דעם „חלוץ" מיט זיינע גוט־אייגנאַרדנטע הכשרה־פונקטן און קיבוצים אין פילע שטעט פון פוילן אין אויך זומער־לאַגערן פאַר אינסטרוקטאָרן.

אין „לאַמזשער שטימע" (ט"ז טבת, תרצ"ה), איז געווען איבערגעגעבן א באריכט וועגן די טעטיקייטן פון „החלוץ המזרחי" און פון דער אַלגעמיינער פאַרזאַמלונג, וואָס איז דאָן פאַרגעקומען. אין נייעם וועד זיינען אויסגעקליבן געוואָרן ציפורה קאצנאק — פאַרזיצער, יוסף ציבולקא — סעקרעטאַר, י. ליפשיץ — קאַסירער, חיים־מאיר העלפמאַן, ח. ז. שענאק און י. ראַבינאָוויץ. פון צייט־צו־צייט פלעגט דער „מזרחי" אַרויסגעבן זיין אייגענע צייטונג, צ. ב. פאַר וואָלן צו דער קהילה אָדער שטאָט־ראַט.



„החלוץ המזרחי" און „השומר הדתי"
זיצנדיק פון רעכטס: שמואל מאַלינאָוויץ, הינטער אים שטייט עזריאל פּאָדבינעלסקי, נדליהו האוסמאַן, יעקב ראָזינסקי (פון וואַרשעווער צענטראַלע), משה קאַראַנא, אויף אים שפּאַרט זיך אָן יעקב פרידמאַן און ראָזענבלום.

10־יאָריקע יוביליי־פאָרזאַמלונג פון דעם „החלוץ המזרחי" און „השומר הדתי" אין לאָמזשע אין יאָר 1935

שטייענדיק (רעכטס): חביבה גאזאָווסקאַ, ראָזאַ מינקאָווסקאַ, חיים־מאיר העלפמאַן, יעקב ראָבינאָוויץ, מרים פרימאַן, דינה זשעלאַזאַ. זיצנדיק: יוסף ציבולסקי, הענדל אייזענשטאַט, פירער פון „מזרחי", יעקב ראָדזינסקי (אומגעקומען בעת דעם וואַרשעווער געטא־אויפשטאַנד), משה קראָנע (פון דער נאַציאָנאַלער אָנפירונג פון „השומר הדתי") און יצחק ראָזענבלום.

אַ גרופּע פון „החלוץ המזרחי"

שטייענדיק (רעכטס): הערש פרידכאי, יעקב פריד־כאי, משה אבקסוויץ, אביגדור לעווינסקי, יצחק ראָזענבלום, עזריאל פאָדבילסקי. זיצנדיק: יעקב ראָבינאָוויטש, רחל ראָזענבלום־פרידכאי, יאָפע, קראָוצינסקאָ־ברויינסקי און חיים־מאיר העלפמאַן. דריטע רייע (אונטן): גיטל לייוויק, שרה בושאַזאַ־זאַליצקאַ.

אויספלוג פון „השומר הדתי", ל"ג בעומר 1929.



יוגנט גרופע פון „השומר הדתי".
אין צענטער דער אָנפירער יעקב ראָבינאָוויץ (רעכטס) און יצחק ראָזענבלום.

„אגודת ישראל"

אין דער צייט פון דער דייטשישער אקופאציע אין דער ערשטער וועלט־מלחמה איז אַראָפגעקומען קיין לאָמזשע דר. קאַרליבאַך. ער האָט צונויפגעבראכט פרומע אידן אין הרב גאַרדאָנ׳ס הויז און געגרינדעט פון די, וואָס האָבן מיט אים איינגעשטימט, אַן אָפּטיילונג פון „אגודת ישראל". אויך צווישן די ישיבה־בחורים האָט ער געפונען אָנהענגער, וועלכע האָבן געהאָלפן פאַרשפרייטן דעם „אגודה" אַרגאַן „דער יודע". אָנדערע צייט־שריפטן זיינען געווען פאַרבאָטן אין דער ישיבה. די „אגודה" איז געווארן אַ קאָנקורענט צום „מזרחי". איבער־הויפט ווען די עליה קיין ארץ ישראל איז געווארן באַגרענעצט, האָבן די אָנטי־ציוניסטישע אַרגאַניזאַציעס ווי די „אגודה" אין דער „בונד" געוואונען מער אָנהאַלט אין דער אידישער גאַס.

די אגודה איז געשטיצט געווארן פון הרב באָקשט אין פון דער פוילישער מאַכט. זי פלעגט דאָן ווייזן מער דעלע־גאַטן צום קהילה־ראַט. אין די לעצטע יאָרן איז אָן „אגודה"־מיטגליד, מענדל קאַלינסקי, געווען דער פאַרזיצער פון דער קהילה מיט דער באָשטעטיקונג פון דער פוילישער רעגירונג. ער פלעגט פיל שטערן יעדע הילף וואָס האָט געטראָגן אַ בריייטערן נאַציאָנאַלן כאראַקטער, שוין אָפּגערעדט פון אַ ציוניסטישן כאַראַקטער. אויך אין דער טרויעריקער געטאָ האָט עקזיסטירט די „אגודה".



ל״ג בעומר אויספלוג פון „השומר הלאומי", 1932.



מושטירונגען אין דער קבוצת „דבורה" פון „השומר הדתי".

רעכטס : יוסף סרעבראָווין, לאה בודאָווין, מאשא צאָרני, חנה בינשטיין, יפה אייזענשטאָס, זאָנאָווסקי, חביבה פאָדביעלעווין, שיינע יענטע ווראָבעל, גוזאָווסקע מינע, פייגל ציבולסקאָ, שרה טשאָרני, צעכאָנאָווין שרה, חנה פרידמאָן, שושנה מינקאָווסקי, נעמי גילדא, יעקב ראָבינאָווין (אויפזעער), דוד שלמה סקרוצקאָווסקי (פלעטשטער פון דער גרופע), שלמה בן נון.



זיצונג פון אַן ענגער גרופע פון „השומר הלאומי", 1929.

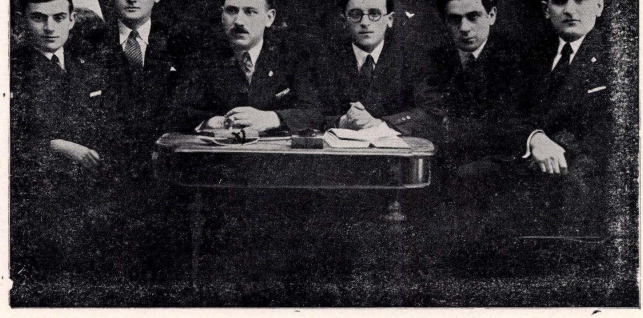
שטייענדיק (רעכטס) : רובינשטיין, פערקאָל, י. פערקאָל ; זיצנדיק : ראָזענבלום-לוצקאָ, פעשקע ציבולסקאָ, אלקנה דראזנין, שאר, גאָלדוואָסער.

די רעוויזיאָניסטישע באַוועגונג אין לאָמזשע

ווען אין גאַנץ פּויליז האָט זיך פאָרשפּרייט די באַוועגונג איז אויך אין לאָמזשע געגרינדעט געווארן אַ „בית"ר"-גרופּע און אַ „ברית החייל" פאַראיין פון באַפרייטע סאָלדאָטן. זייער טעטיקייט איז באַשטאַנען פון איינאַרדענען רעפּראַטן און אויפנעמען אינסטרוקטאָרן פון ווארשע, און ווייניק אַ קעגנער־שאַפט צו פּילע אַרבעטן פון ציוניסטן. די „ביתרים" פלעגן אויך איינאַרדענען פאַראַדן (אַנגעטאָן אין אוניפאָרמען), אויס־פלוגן, פייערונגען, א. א. וו. זייערע אַקטיוויטעט חברים זיינען געווען משה גלינקא, נחמן לעווינסקי (היינט אין ישראל), מ. גראבארסקי. דער לעצטער איז געווען אַקטיוו אין דער באַוועגונג אויך אין ישראל. געווען אַרעסטירט אין עכו־פעסטונג און פאַרשיקט אין עריטרעא. ער איז אומעקומען אין אַן אומגליקס־פאַל אויפן וועג בעת זיין דינסט אין צה"ל. נאָך חברים : געמיינערמאַן פּלטיאל, ברום מיכאל, גראיעווסקי שמואל, ווראנע צבי, די שוועסטער מרים און רחל שטיינבערג (אַלע אין ישראל).

פאַר אַ קורצער צייט האָט עקזיסטירט אין לאָמזשע אויך דער „ברית הקנאים" פון גראָסמאַנ'ס שיטה. אין דער שפּיץ פון די דאָזיקע רעוויזיאָניסטן זיינען געווען שמחה אַרלאָווסקי און משה גלינקא. אין די לעצטע יאָרן פאַרן חורבן איז די רעוויזיאָניסטישע באַוועגונג אָפּגעשוואַכט געווארן. אין דער צייט פון די ארץ ישראל'דיקע אומרוען איז זי ווידער געווארן אַקטיוו. די רעוויזיאָניסטן זיינען געווען קעגן דער טאַקטיק פון „נאָר ענטפערן און פאַרטיידיקן זיך קעגן די אַראַבער", די אַזוי גערופענע „הבלגה" אין ארץ ישראל.

ווען עס איז אויסגעפירט געווארן דער טויט־אורטייל איבער שלמה בן יוסף, האָבן די רעוויזיאָניסטן איינגעאַרדנט אַ גרויסע טרויער פאַרזאַמלונג, אין וועלכער עס האָבן אָנטייל־גענומען ציוניסטישע גרופּן פון אַלע שאַטירונגען, אויך „אגו־דת ישראל" און די קהילה. דער טרויער איז געווען אַנגע־זען. די קראָמען פאַראַכט אין די באַוועגונג אין די אידישע גאַסן אָפּגעשטעלט. דאָס איז געווען די לעצטע אסיפה מיט אַנטייל פון אַלע שיכטן פון דער אידישער באַפעלקערונג. נאָר ארץ־ישראל אַלס פאַקטאָר האָט עס געקענט אַרויסברענגען.



רעוויזיאָניסטישער קאָמיטעט אין לאָמזשע

רעכטס : ציפורע, יוסף בערענהאָלץ, משה גלינקא, שמחה אַרלאָווסקי, דלא־טיצקי און מאיר ליכטענשטיין.

ה. סאבאטקא

דער „בונד" אין לאמזשע

עס איז נישט קיין לייכטער ענין צו שרייבן די געשיכטע פון „בונד" אין לאמזשע. דאס איז א קאלאסאלע אויפגאבע דערפאר, ווייל דאס נעמט ארום 4 עפאכעס און יעדע עפאכע האט געהאט א באזונדערע ווירקונג. מען האט געמוזט לעבן



הענעך סאבאטקא

אין דעם, כדי דאס גרינטלעך צו קענען באשרייבן. א צווייטע שוועריקייט איז דאס, וואס קיינער פון אונז האט נישט דערוואַרט, אז לאמזשע זאל, ווי א אידישע קהילה, אינגאנצן חרוב ווערן און קיינער פון אינז אין איוסלאנד האט נישט געוואלט קיין ארכיוו און דאקומענטן, אויף וועלכע מען זאל קענען בויען אן אפהאנדלונגען וועגן „בונד" אין לאמזשע.

טיילן פון דעם, וואס דא ווען דערציילט ווערן, ווען זיין געבויט אויף זכרונות פון בונדיסטן, ווי דוד דאמאוויטש, מאיר טרייבער, מרדכי זשעלאזקע, א. אנד. וועלכע געפינען זיך אין פארשידענע לענדער אויפן אמעריקאנעם קאנטינענט און האבן זיך באטייליקט אין די בונדישע באוועגונגען אין די אלע עפאכעס. גאנץ מעגלעך, אז עס וועלן זיך איינכאפן אומפינקטלעכקייטן אין דאטעס און אפילו אין געשיכטלעכע פאקירונגען, אבער אין אלגעמיין ענגומען וועט דאס געבן די לייענער א באגריף וועגן דער ראל, וואס דער „בונד" האט געשפילט אין לאמזשע.

ווי עס איז אויבן אנגעמערקט געווארן, האבן מיר געהאט 4 עפאכעס אין לעבן פון דער „בונדישער ארגאניזאציע" אין לאמזשע. זיי זיינען:

1. די צייט פון דער רוסישער רעוואלוציע (5טער יאר).
2. נאכן צוזאמענברוך פון דער רעוואלוציע.
3. די צייט פון דער דייטשישער אקופאציע (1טע וועלט־מלחמה).
4. אונטער די פאליאקן.

די ערשטע עפאכע

דאס אידישע לעבן אין לאמזשע איז אין סוף 19טן יאר־הונדערט געווען ווי א טראפן וואסער אנלעך צו דעם לעבן פון די אידן אין אנדערע שטעט און שטעטלעך אין פוילן. רעליגיע האט באהערשט די היים, די גאס און אין א גרויסער מאס אפילו די פרנסה. לאמזשע איז נישט געווען קיין אינ־דוסטריעלע שטאט. אין איר גרעסטער מערהייט איז דאס אידישע לאמזשע באשטאנען פון קרעמערס און קליינע בעלי־מלאכות. קיין אלגעמיינער געזעלשאפטלעכער לעבן איז אין יענע יארן כמעט ווי ניט געווען. דער בית־המדרש איז געווען א זאמל־פונקט פאר יונגע און אלטע. דארט האט מען אלע ענינים דערליידיקט: פון א שידוך ביז דעם פארפלאנ־טערטסטן פאליטישן ענין. פון צייט צו צייט פלעגט די שטאט זיך אויפכאפן פון שלאף איבער א מחלוקה אדער אן אנדערער אויסטערלישער פאסירונג און נאך דעם ווידער געשמאק איינשלאפן.

באזונדער טראגיש איז געווען דער גורל פון דער יוגנט. ווי יעדע יוגנט, אזוי זיינען אויך לאמזשער יוגנטלעכע געווען פול מיט לעבן, מיט ענערגיע און א טיפן אינערלעכן דראנג צו פארשריט. אבער דאס לעבן איז פאר זיי געווען זייער מאנאטאן. דאס ביסל בילדונג, וואס זיי האבן געקראגן, איז געווען דער חדר, תלמוד־תורה. די אמביציע פון די מערסטע עלטערן איז בלויז געווען צו דערלעבן דעם טאג, ווען זייערע קינדער וועלן ארויס אין דער ישיבה.

די רייכערע בעלי־בתים פון שטאט האבן געגעבן זייערע קינדער א וועלטלעכע בילדונג דורך פריוואטע לערער אדער גימנאזיע, אבער די ווייט גרעסטע מערהייט זיינען געווען געזעלשאפטלעך צוריקגעשטאנען און אין א גרויסער מאס אנאלפאבעטיש.

ארבעט איז געווען א בזיון. מיט ווייטיק אין הארצן און מיט טרערן אין די אויגן פלעגן עלטערן אפגעבן זייער קינד צו ווערן א בעל־מלאכה. ווען דער חלף איז שוין געלעגן אויפן האלדז, ווען קיין אנדער אויסוועג איז שוין נישט געווען, האבן זיי באשלאסן צו מאכן דאס קינד פאר אן ארבעטער.

עס רעדט זיך אזוי אן ארבעטער. עס לעבן נאך היינט מענטשן, ספעציעל אין אמעריקא, וואס געדענקען גוט די צייט, ווען מ'איז געווען א לערן־אינגל. שבעה מדורי גיהנום האט אזא אינער געמוזט דורכגיין ביז ער האט זוכה געווען אגערקענט צו ווערן אלס „פאלנער ארבעטער". בלויז די, וואס האבן דאס אליין אדורכגעמאכט, ווייסן דעם טעם פון זיין א „לערן־אינגל". אזא צייט וועט שוין קיינמאל נישט צוריקקומען, אבער פאר פאר געשיכטע דארף דאס פארשריבן ווערן.

ווען א פאטער אדער א מוטער פלעגט אפגעבן דאס קינד צום שוסטער, שניידער, סטאלאר, אדער שניידערקע, פלעגט דאס אין מערסטע פאלן זיין אויף עטלעכע יאר אין גאנצן אן געלט, בלויז פארן עסן און שלאפן אדער פאר זייער ווינציק באצאלט. אין מערסטע פאלן איז דאס געווען בלויז פארן עסן און שלאפן. מען פלעגט זאגן דעם מייסטער, אז ער קען טאן מיטן קינד וואס ער ווייל, ווייל פון איצט אן איז דער „מייסטער" דער טאטע און די „מיסטערשוע" די מאמע. דאס קינד, מערסטנטייל נאך זייער יונג, פלעגט געפינען די נייע היים גאנץ אנדערש, ווי די אלטע. דא איז מער נישט געווען די פריינטלעכקייט פון א פאטער און צערטלעכקייט פון א מוטער, נאר די שטרענגקייט און בייזקייט פון א באלע־

באָס, צוזאַמען מיט רשעות פון דער באַלעבאָסטע. הונגער, דערנידערונג און זייער אָפּט אויך קלעפּ זיינען געווען די מעטאָדן, מיט וועלכע מען האָט זיך באַנוצט, אויסצולערנען דעם לערן־אינגל די מלאכה. אָבער האָבן זיך איבער אים „איידעקסווּטע". ווי קאָנטאָניסטן, פֿלעגן זיי ביינאַכט אויפֿן גלעלעגער זיך גוט אויסווייַנען, כדי אויף מאָרגן ווידער קענען אָנהויבן אַ טאָג פון אַרבעט געמישט מיט פֿיין.

די לאָגע פון אַרבעטער בכלל

דאָס איז געווען אַן איבערגאַנגס צייט. פֿריער אַדער שפּעטער איז דער לערן אינגל געווארן אַ „גזלנלן", וועלכער האָט געמוזט אַדער בלייבן אַרבעטן דאָרט, וואו ער האָט זיך אויסגעלערנט, אַדער זיך פֿאַרדינגען ערגעץ אַנדערש (בלויז די, וואָס פֿלעגן טאָן אַ גוטן שידוך אַדער אַן אַנדער נס האָט זיי אַרטאָפּן, האָבן געקענט טראָכטן וועגן עפּענען אַ וואָר־שטאָט פאָר זיך אַליין).

די לאָגע פון דעם אַרבעטער איז געווען אין יענע יאָרן אַ שוידערלעכע אין פולן זינען פון וואָרט. מען האָט געפֿרא־צעוועט פון פרי ביז שפּעט ביינאַכט. נישט די אַרבעטס צייט אָן נישט דער לוין זיינען געווען פון פריער באַשטימט. ווען דער בעל־הבית אַדער בעל־הבית'טע האָט אַראָפּגעדרייט דעם קנויט פון נאָפּט־לאָמפּ האָט מען געווארט, אַז עס איז צייט צו גיין אַהיים אָן צוריקקומען פאַרטאָג.

קיין דעה אין לעבן פון שטאָט אַדער אין לעבן פון דער געזעלשאפֿט האָט דער אַרבעטער נישט געהאַט. די אַרבעטער זיינען שטענדיק באַצייכנט געווארן, ווי דער „המון", וועלכער טאָר אין קיין זאָך קיין דעה נישט האָבן: אין שול אַדער אין בית־המדרש מוז ער שטיין ביים טיר, אָן עליה קען ער קריגן אַדער וועט מען לייענט די „תוכחה" אַדער שמחת תורה עם כל הנערים. אין אַלץ וואָס האָט געהאַט צו טאָן מיטן עפּנט־לעכן לעבן פון דער אידישער לאָמט איז די גאַנצע דעה געווען אין די הענט פון די רייכע בעלי־בתים אָן כלי קודש.

ערשטע סימנים פון פּראָטעסט

די עקאָנאָמישע לאָגע, געזעלשאפטלעכ מיט דער פאָליטישער רעכטלאָזיקייט, האָט געמאַכט דאָס לעבן פון די אידן אומ־דערטרעגלעך. צוליב די רדיפות און אונטערדריקונגען פון „צאריזם" זיינען די אידישע אַרבעטער געווען דאָפּלט פאַר־שקלאָפט: ווי אַרבעטער און ווי אידן. עס האָט געמוזט קומען אָן אינגלעכער אויפרייס.

די אינטעליגענטערע אַרבעטער האָבן באַשלאָסן צו מאַכן אַ סוף צו אַזאַ אַרט לעבן. זיי האָבן זיך געשטעלט פאָר אַ ציל קודם כל צו פֿאַרלייכטערן די אַרבעטס באַדינגונגען פון דעם אידישן אַרבעטער, דערציען אים און מאַכן באַוואוסט־זיניק גענוג, ער זאָל קענען העלפֿן אין דעם קאַמף זיך צו באפֿרייען פון צאַרישן יאָך.

זיי האָבן זיך אַרויסגעלאָזט איבער די אידישע ישובים פון רוסלאַנד, ליטע און פוילן מיט אַן אויפגאַבע צו הויבן דעם גייסטיקן צושטאַנד פון די פאָלקס־מאסן, אויסבעסערן אין פאַרלייכטערן דעם עקאָנאָמישן מצב פון די אַרבעטער און דערווייקן בייַ דער יוגנט די רעוואָלוציאָנערע געפֿילן קעגן אַלץ, וואָס איז שלעכט אין אידישן לעבן. מיט באַזונדערער שארפקייט איז צוגעגרייט געווארן דער שפּעטער אַזוי גוט באַקאַנטער אין דער געשיכטע אויפשטאַנד קעגן „צאַריזם".

אין יאָר 1897 איז געגרינדעט געווארן דער „אַלגעמיינער אידישער אַרבעטער בונד" פון רוסלאַנד, ליטע און פוילן, וועלכער איז שפּעטער געווארן באַקאַנט אין דער וועלט אַלס „דער בונד". ווי אַ בליץ, וואָס שניידט אַדורך די פינצטערניש, אַזוי האָט די גרינדונג פון „בונד" געווירקט אויפן לעבן פון די אידישע אַרבעטער. זיי האָבן אינסטינקטיוו דערפֿילט אַז דער „בונד" איז געקומען צו זיי ווי אַ דערלייזער. עס האָט נישט געמוזט לאַנג און די גרויסע מאַסן „עצמות היבשות" האָבן געקראָגן אַ רוח חיים.

צוויי לאָזונגען האָט דער „בונד" געווארפן צווישן די מאַסן:

1. קאַמף קעגן עקספּלואַטאַציע. 2. קאַמף קעגן צאַ־ריזם. בייַדע זיינען געווען שווערע און געפערלעכע אויפגאַבן, פאַקטיש האָט דאָס באַדייט צווייַ רעוואָלוציעס. די ערשטע האָט באַדייט אַ רעוואָלוציע קעגן דעם אַנגעזומענעם שטייגער אין אידישן לעבן און די צווייטע האָט געמיינט אַ רעוואָלוציע קעגן מעכטיקן רוסישן צאַריזם.

עס איז שווער צו זאָגן, ווי אַזוי די ערשטע בונדישע אַרבאַניזאַציע אין לאָמזשע איז געגרינדעט געווארן. קיינער וויים נישט, ווייל אַלץ האָט געמוזט זיין שטרענג קאַנספּיראַטיוו. אין אַזא אָטמאָספערע פון קאַנספּיראַציע איז שטענדיק שווער צו וויסן ווער איז ווער; באַזונדערס עפּהיים זיינען געווען די פירער פון דער אַרבאַניזאַציע. יעדער איינער פון זיי האָט געהאַט אַ „פּסעוודאָנים" אַדער אַ פּאַרטיי נאָמען. בלויז גע־ציילטע האָבן געווארסט ווער די הויפּט־פירער פון „בונד" אין לאָמזשע זיינען. פונדעסטוועגן איז באַוואוסט אַ צעטל פון נעמען, וועלכע האָבן געשפּילט אַן אַנפּירנדיקע ראָל אין דער בונדישער אַרגאַניזאַציע אין די יאָרן 1903, 1904 און 1905.

איינער פון די פאָפּולערסטע נעמען אין דער בונדישער אַרבאַניזאַציע, וואָס איז געבליבן ווי אַ סימבאָל פאר אַלע שפּעטערדיקע דורות לאָמזשער בונדיסטן, איז געווען מאָטל ביאַלי (זיין פּאַרטיי נאָמען — דער ווייסער). גלעקמען פון אַ רייכער פאָמיליע (זיינע עלטערן זיינען געווען די אייג־



מאָטל ביאַלי

טימער פון אַ טארטאק), האָט ער, נישט קוקנדיק אויף אַלע גענאָרן, זיך געשטעלט אין דער שפּיץ פון דער בונדישער אַרבאַניזאַציע און איז דערפאָר נישט נאָר באַליבט געווארן בייַ די מאַסן, נאָר אים איז אויך גלעלונגען צו פאַראינטערע־סירן און אַרייַנציען אַ באַדייטנדן טייל פון דער אינטעליגענץ אין דער בונדישער באַוועגונג (ער איז געווען איינער פון די אַרבאַניזאַטאָרן פון בונדישן ראָאָנעם קאָמיטעט פון גאַנץ פוילן; בייַ דער אַרבעט איז ער טאַקע אַרעסטירט געווארן).

דער צוויי־טער וואָס איז געווען זייער פּאָפּולער, איז יונה טענענבוים, רב מלכיאל'ס זון. אויב ביאַלי איז געווען באַקאַנט צווישן די מאַסן ווי איינער, וואָס האָט געווּאָגט זיך אינצורייסן מיט זיינע רייכע עלטערן, האָט „יונה דעם

רב׳ס געשמ׳ט מיט דעם וואס ער האט געוואגט זיך קעגן־צושטעלן זיינע רעליגיעזע עזתרן.

פון די אנדערע היינט באוואוסטע בונדישע טוער אין פירער פון יענער צייט זיינען באקאנט די עמעמן פון: משה׳קע ברייזמאן, ל. ראזענבערג (קארל מארק), ביידע אין אמעריקע, חיים ראמאצקי (געשטארבן לעצטנס אין אמעריקע), יונה׳לע דער סטאלאר (טראגיש אומגעקומען אין לאמזשע) און דר. קאצענעלענבויגן׳ס זון.

פון די פרויען, וועמעס נעמען עס זיינען געבליבן אין דער געשיכטע פון „בונד״ אין לאמזשע פון יענער צייט, זיי־נען: חנה־רחל — די מאמע פון „בונד״, מאלקע, נחום שיינ־קער׳ס טאכטער, און עטקעלע פינקלשטיין.

די ווירקונג פון „בונד״ איפן אלגעמיינעם לעבן

אין די ערשטע צייטן האט די אלגעמיינע אידישע באפעל־קערונג געקוקט אויף די „בונדיסטן״ מיט א געפיל פון ביטול. די באציאונג פון די עלטערן צו די קינדער, וואס זיינען ארייגעגאנגען געווארן אין דער „בונדישער רעוואלוציאנערער באוועגונג״, איז אין אנהויב געווען מער חזוק, ווי שרעק: „זיי וועלן דאס ארונטערווארפן ניקאלייען״ הבן זיי געזאגט. פון טאג צו טאג אבער איז דער כח פון „בונד״ געווארקסן און איז ארייגעדרונגען אין יעדן ווינקל פון דער אידישער און אלגעמיינער באפעלקערונג.

די ארבעטער זיינען ארגאניזירט געווארן אין „סכאדקעס״ לויט זייערע פאכן. פאר יעדן פאך איז באשטימט געווארן א ספעציעלער פלאץ, וואו זיך צוזאמענקומען און דערלידיקן זייערע פאך ענינים. א געמישטן איינדרוק האט געמאכט אויף דער באפעלקערונג דאס ארגאניזירן די דינסט־מיידלעך אין א באזונדערער סכאדקע. עס איז שווער געווען פאר זיי זיך פארצושטעלן, אז א דינסט־מיידל זאל שטעלן באדינגונגען דער בעל־הבית׳ט. אבער ווען די חברים פלעגן קומען רופן די דינסט־מיידלעך צו פארזאמלונגען, האבן די בעל־הבית׳טעס איינגעזען, אז דאס איז מער נישט קיין שפאס אין האבן אנגעהויבן נאכצוגעבן די פאדערונגען. פון צייט צו צייט פלעגן אויסברעכן סטרייקס אין פארשידענע פאכן. עס פלעגט זיך פארנאנדערפלאקערן א קאמף ניט נאר אין גאס, צווישן ארבעטער און בעל־הבית, נאר עס פלעגן אויך אויס־ברעכן מחלוקת׳ן אין די בתי־מדרשים צווישן ביידע צדדים און אין א סך פאלן פלעגן די מחלוקת׳ן אויך ארייגדרינגען אין די היימען. טאטעס און קינדער זיינען געווארן צוויי וועלטן. דער קאמיטעט פון „בונד״ האט באשטימט פאר יעדן פאך זיינעם א פארשטייער, וועלכער האט צוזאמען מיטן קאמיטעט פון די ארבעטער פון דעם באשטימטן פאך אנגעפירט מיטן עקאנאמישן קאמף און איפגעקלערט זיי וועגן זייערע פאליטישע אויפגאבן. דאס זיינען געווען די אזוי גערופענע „בירושעס״.

דער לאזונג וואס האט אמשטארקסטן געווירקט אויף דער בריטער מאסע ארבעטער איז געווען: א קירצערער ארבעטס־טאג פאר א גרעסערן לוין. דאס האט שטארק אימפאנירט די מאסן, וועלכע פלעגן ארבעטן פון גאנץ פרי ביז שפעט אין דער נאכט. אויך די פאדערונגען פון א גע־זיכערטן לוין פאר דער ארבעט האט געפונען א געהערקן אפקלאנג צווישן די ארבעטער, וועמעס לוין עס איז געווען כמעט א נישט־קער.

דאס האט אריינגעבראכט א שטארקע צעטומלעניש צווישן די בעלי־בתים. אין אנהויב האבן זיי אליין נישט געוואוסט, וואס פארא שטעלונג צו נעמען. צי זאלן זיי זיך באציען צו רב׳ס „שוסטער יונגען״ און „שניידער יונגען״ מיט גרינגשעצונג אדער זיי געבן דעם פסק, וואס עס קומט זיי. עס האט אבער נישט געדויערט לאנג און זיי האבן זיך איבערצייגט, אז דער ענין איז א סך ערנסטער, ווי זיי האבן זיך פארגעשטעלט.

די ארבעטער יוגנט האט אונטער דער ווירקונג פון „בונד״ דערזען א ניי לעבן. א נייע וועלט האט זיך פאר זיי געעפנט. זיי האבן דערהערט רייד, וואס האבן דערוועקט אין זיי זייער מענטשלעכע ווירדע און האבן זיי צעלערנט אויסצונצן די מאכט, וואס זיי באזיצן. זייער גאנצער לעבן איז איינגעווילקלט געווארן אין א גוואלדיקער ראמאנטיק, זיי האבן אנגעהויבן חלומ׳ען וועגן אן אנדער לעבן אין אן אנדער וועלט. דער ארבעטער האט אויך דערפילט זיין עקאנאמישן כח אין די שטאט האט איינגעזעזן, אז דאס איז שוין גארנישט קיין שפילכל.

פאראלעל מיט דער ארגאניזירונג פון די עקאנאמישע סכאדקעס האט דער „בונד״ אויך אנטווילקלט אין לאמזשע די פאליטישע טעטיקייט. עס זיינען אויסגעקליבן געווארן די בעסטע מענטשן פון די פאך קאמיטעטן און זיי זיינען ארייג־גענומען געווארן אין דער פארטיי, כדי צו אנטווילקלען זיי פאר דעם פאליטישן קאמף.

די פאליטישע צוזאמענקונפטן אדער „סכאדקעס״, פלעגן פארקומען אין פארשידענע פלעצער, כדי נישט צו ציען די אויפמערקזאמקייט פון דער פאליציי. די זיכערסטע פלעצער זיינען געווען די וועלדער ארום לאמזשע. דער קאלינאווער וואלד, דער יעגנאצ׳אוער, וואלד און אנדערע פארבארגענע נאטור־פלעצער, זיינען געווען די זאמל־פונקטן, וואו די „בונדיסטן״ פלעגן זיך צוזאמענטרעפן ביי אלגעמיינע פאר־זאמלונגען. די קאנספיראציע ארום דעם איז געווען זייער שטרענג. אויף אלע וועגן, וואס האבן געפירט צו דעם פלאץ, וואו די פארזאמלונג איז אפגעהאלטן געווארן, זיינען געווען אויסגעשטעלט „בונדישע וועכטער״, וועלכע האבן באדארפט דורך ספעציעלע סיגנאלן בעבן צו וויסן איינער דעם צווייטן וועגן אנקום פון דער פאליציי. די „בונדיסטן״ האבן צו יעדער פארזאמלונג גע־האט א ספעציעלן „פאראל״ לויט וועלכן מען האט זיך געקענט דערקענען. דארטן פלעגן דורכגעפירט ווערן פערשע מאי פייערונגען און פייערונגען פון אנדערע ארבעטער ימים־טובים, אויך רעפעראטן וועגן דעם פראגראם און ציל פון „בונד״.

נישט האבנדיק די מעגלעכקייט דורכצופירן אפטע אלגעמיינע עפנטלעכע פארווייללונגען, פלעגט די ארגאניזאציע פון צייט צו צייט איינארדענען אן אויספלוג פון שיפלעך אויפן טייך נארעוו, וואו חברים און חבר׳טעס פלעגן שיפלעגדיק זיך אויפן טייך ווייט אוועק פון שטאט, זינגען רעוואלוציא־נערע לידער און זיך פילן פריי אויסצושרייען אין דער הויך די רעוואלוציאנערע לאזונגען.

אין שטאט גופא פלעגט די בונדישע ארגאניזאציע איינ־אנדענען פון צייט צו צייט קלענערע פארזאמלונגען, ביי וועלכע די פראקטישע און טעכנישע „בונדישע ארבעט״ איז ארומגערעדט געווארן. קיינער האט אבער נישט געוואוסט וואר עס מאכט די אלע באשלוסן און פלענער. וואס די גרופן האבן יא געוואוסט איז, אז די באפעלן פון דעם „פארבינדונגס מאן״, דעם „קאמיטעטשיק״ זיינען הייליק. מען טאר קיין פראגן נישט פרעגן און זיי מוזן פינקטלעך אויסגעפירט ווערן. דער לאמזשער קאמיטעט פון „בונד״ האט איינגעשטעלט א פולן אפאראט אין שטאט מיט א העקטא־גראף (א קליינע געהיימע דרוקעריי), א געהיימען קאמיטעט,

געהיימע פֿאַרבינדונגען סיי מיטן צענטראַל קאָמיטעט, סיי מיט די גרופּן אין אָרום לאָמזשע אין האָט אָנגעהויבן אויסשפּרייטן זיין השפּעה אויפֿן גאַנצן לאָמזשער ראיאָן.

עס איז מערקווירדיק, טראָץ דעם, וואָס דער עלעמענט איז זעהר אַקטיוו אין זיין גרעסטער צאָל אומבאַוואוסטזיניק און וויניק אָדער גאָרנישט געבילדעט, האָט ער זיך אָנגטוויקלט צו דער העכסטער שטופּע פון קאָנספּיראַציע. די לערע פון קאָנספּיראַציע האָט באַגלייט די „בונדיסטן" אויף זייער גאַנצן לעבן, וואו נאָר זיי האָבן זיך אין די שפּעטערדיקע צייטן געפונען.

צוויי עלעמענטן האָבן געגעבן אַ ווידערשטאַנד דער בונד־דישער באַוועגונג: די בעלי־בתים און די צאַרישע רעגירונג. ביידע האָבן דערפֿילט, אַז די פיילן פון „בונד" זיינען גע־צייט אין זיי. די בעלי־בתים האָבן נישט געקענט באַגרייפן די חוצפּה פון די געזעלן צו פֿאַרלאַנגען מער געלט און ווינציקער שטונדן, אַ מענטשלעכע באַציאונג צו זיי און אַ דעה אין שטאָט. די בעלי־בתים האָבן פֿרובירט אָפּשטעלן די טעטיקייט פון „בונד" דורך אַנרייצן אויף די „בונדיסטן" די אונטערוועלט יונגען. די צאַרישע רעגירונג — דורך איר „גובערנאַטאָר", פֿאַליציי־מייסטער און „פּריסטאַוו" — האָט אין דער „קראַמאָלע" דערזען די געפֿאָר פֿאַר דעם גאַנצן רעזשים. און אויך די פֿאַליציי האָט דערקלערט אַן אָפּענעם קריג קעגן „בונד".

זעלבסטפֿאַרשטענדלעך, אַז עס איז געווען לייכטער זיך צו ספֿאָרווען מיט דער אונטערוועלט, ווי מיט דער פֿאַליציי, ווייל נאָך דעם ווי די אונטערוועלט־מענטשן האָבן געקראָגן עטלעכע מאָל גוט אָנגעבראַכן די ביינער, האָבן זיי איינגעזען, אַז דאָס איז „אַ שפּיל פֿאַרן טייוול" און נישט נאָר האָבן זיי דעם קאָמף קעגן „בונד" אויפגעגעבן, נאָר מיט דער הילף פון פֿראָפֿאַגאַנדע זיינען אייניקע פון זיי איבערגעגאַנגען אין די רייַען פון „בונד" און זיינען שפּעטער געוואָרן איבערגע־געבענע און העלדישע קעמפֿער אין דער „זעלבסטשוץ".

גאַנץ אַנדערש איז געווען דער קאָמף מיט דער פֿאַליציי. לאָמזשע איז געשטעלט געוואָרן אונטער קריגס־צושטאַנד. עס זיינען געבראַכט געוואָרן ספּעציעלע „סאָטניאָס קאָזאַקן". די שטאָט איז פֿאַרפּלייצט געוואָרן מיט שפּיאָנען. געפֿאָרן האָבן געלויערט אויף יעדן איינעם, אָבער דער צאַריזם האָט געמאַכט אַ טעות אין חשבון. אָנשטאָט אָנצושרעקן די „בונדיסטן", האָט דאָס נאָך מער פֿאַרנאַדערגעבלאָזן דעם רעוואָלוציאָנערן גייסט.

עס האָט זיך אָנגעהויבן אַן אַזאַרד־שפּיל צווישן דעם „בונד" און דער פֿאַליציי. אין די טעג פלעגט זיין שטיל און רואיק, דערפֿאַר אָבער פלעגן די נעכט ברויזן מיט פּי־בערישער טעטיקייט. דאָס קלאַפּן פון די „קאָזאַקע פערדישע פֿאַדקאָוועס" איבער די מיט שטיין־ברוקירטע לאָמזשער גאַסן האָט אָנגעוואָרפֿן אַן אימה אויף דער באַפֿעלקערונג, אָבער ניט אויף די „בונדיסטן". אין אַזוינע נעכט פלעגן אין פֿאַר־שידענע הייזער, ווי אין קולקינ'ס הויף, אין ליבער'ס פּאָטאַ־גראָפּישע סטודיע אויף רעמבלין, אין דר. קאַצענעלענבויגן'ס זון'ס צימער און אַנדערע קאָנספּיראַטיווע וואוינונגען זיצן גרופּן „בונדיסטן", וועלכע פלעגן אויף העקטאָגראָפֿן דרוקן פֿראָקלאָמאַציעס, צוגרייטן פּאָנען, אויסארבעטן פלאַנער אַרויסשיקן שטאָפּעטן. מיט אין וואָרט, צוגרייטן די בונדישע טעטיקייט פֿאַרן קומענדיקן טאָג. און וואָס מער קאָזאַקן און שפּיאָנען עס פלעגן זיין אויף די גאַסן, אַלץ מער פלעגט די שטאָט אין פּרימאַרגן זיין פֿאַרפּלייצט מיט פּראָקלאָמאַציעס.



הערץ קאַצענעלענבויגן
(דר. קאַצענעלענבויגן'ס זון, איינער פון די נעהיימע פירער פון „בונד" אין לאָמזשע אין 1905)

אַרעסטן און פּראָוואָקאַציעס

קיין רעוואָלוציאָנערע באַוועגונג איז ניט אויסגעהיט פון דורכפֿאַלן. אַ רעוואָלוציאָנערע פּאַרטיי, וואָס ווערט אַ מאָסן באַוועגונג, קען ניט אויסגעהיט ווערן פון פּראָוואָקאַטאָרן אָדער אומפֿאַרזיכטיקע עלעמענטן, וועלכע דערפּירן פון צייט צו צייט צו אַ דורכפֿאַל. אויך דער „בונד" איז לאָמזשע האָט געהאַט אייניקע פּראָוואָקאַציעס, ביי וועלכע אַ צאָל „בונדיסטן" זיינען אַרעסטירט געוואָרן, אָבער אין לאָמזשער טורמע און זיינען פֿאַרשיקט געוואָרן אויף „סיביר". דעוויזיעס איז דער הויפּטן פון פֿאַרדעכטיקטע „בונדיסטן" איז געוואָרן אַ טאָג טעגלעכע דערשיינונג. אין מיטן דער נאַכט פלעגט פלוצלונג אַ הויז אָדער אַ גאַס אַרומגערינגלט ווערן און פֿאַליציי, גענדאַרמען און „זשאַנדאַרמען" פלעגן אַדורכפֿירן די רעוויזיעס. זייער זעלטן אָבער פלעגט זיך זיי אייניגעבן צו גיפֿינגן דאָס אָדער דעם, וועמען זיי האָבן געזוכט, ווייל דער בונדישער אַפּאַראַט אין לאָמזשע האָט אזוי גוט פונקציאָנירט, אַז אַ מעגלעכער דורכפֿאַל איז פֿאַרהיט געוואָרן אין פֿאַראיס.

זאָל דאָ פֿאַרצייכנט ווערן עטלעכע מאַמענטן, וועגן אַ גרויסע צאָל „בונדיסטן" זיינען אַרעסטירט געוואָרן. דער ערשטער גרויסער אַרעסט איז געווען אָרום דער מעשה יעדוואָבנא.

אין דעם שטעטל יעדוואָבנא, באַוואוסט אַלס „הענטשקע־פֿאַבריק שטעטל", וואָס האָט זיך געפונען אַ פּופּצן וויאָרסט פון לאָמזשע, האָבן די בעלי־בתים בעצוואונגען די אַרבעטער צו קומען אַרבעטן שבת־צו־נאַכט. די אַרבעטער האָבן פֿאַר־טעטירט קיגען דעם אָבער עס האָט זיי ניט געהאָלפֿן. וועג זיי האָבן זיך איינמאָל צוזאַמענגענומען און האָבן באַשלאָסן נישט צו פֿאָלגן, האָבן זיי דערפֿאַר געכאַפּט קלעפּ פון די בעלי־בתים. די יעדוואָבנער אַרבעטער האָבן געלאָזט וויסן דער לאָמזשער אַרגאַניזאַציע פון „בונד" וועגן דער פֿאַסירונג. דער קאָמיטעט פון „בונד" האָט גלייך מאָביליזירט דעם „באַ־יעוואַי אָטריאַד" און מיט אַ וואָך שפּעטער האָבן זיי שבת זיך אַוועקגעלאָזט קיין יעדוואָבנא צו באַשיצן די יעדוואָבנער אַרבעטער, וועג זיי וועלן זיך וויידער אָנטאָגן צו גיין אַרבעטן שבת־צו־נאַכט. זיכער, אַלס עזוילטאָט פון אַ מסירה, האָט די פֿאַליציי זיך דערוואוסט וועגן דעם און אַן אָפּטיילונג קאָזאַקן איז אַרויסגעשיקט געוואָרן אויף שנעל קיין יעדוואָבנא. די „בונדיסטן" זיינען אַרומגערינגלט געוואָרן פון פֿאַרשידענע זייטן און זיינען אַלע געווען געצוואונגען דורך די פעלדער זיך צוריקציען קיין לאָמזשע. דעמאָלט איז אַ גרויסע צאָל געוואָרן אַרעסטירט און געזעסן אַ לאַנגע צייט אין טורמע.

דער צוויטער פאל איז געווען, ווען א פירער פון די פוילישע ארבעטער, א סטודענט, איז אנטלאפן פון לאמזשע און אויפן וועג קיין אסטראלענקא איז ער, באדנדיק זיך, דערטרונקען געווארן. זיין קערפער איז געבראכט געווארן צוריק קיין לאמזשע און אלע פאליטישע פארטייען האבן באשלאסן דעמאנסטראטיוו זיך צו באטייליקן אין דער לויה. וועגן די טויזנטער מענטשן, וואס האבן אים באגלייט, זיינען אנגעקומען צום קאטולישן צמענטאר אויף די וויאטראקן, זיינען זיי ארומגערינגלט געווארן פון פאליציי, מיליטער און קאזאקן און אויך דארט זיינען א צאל בונדיסטן ארעסטירט און פארשיקט געווארן קיין סיביר. איינצלנע ארעסטן פון די „בונדיסטן" זיינען פארגעקומען, אמת זייער זעלטן, דאך פלעגט פון צייט צו צייט ווער עס איז פון די בונדישע טוער ארעסטירט ווערן, מערסטנס צוליב אומפארזיכטיקייט, און אפזיצן א געוויסע צייט אין טורמע.

וועג מיר ריידן וועגן דער לאמזשער טורמע, האט זי פארדינט מען זאל א פאר ווערטער וועגן איר פארלירן. אין לאמזשע איז געווען א טורמע, אן אלטמאדישע, אויף דער וויעסקע גאס, צוגעפאסט פאר קליינע אומבאדייטנדע פארברעכער. וועגן עס האט פאסירט, אז איינער איז באגאנגען א פארברעכן פון אן ערנסטן כאראקטער איז די אלטע טורמע נישט געווען קיין זיכערער פלאץ פאר אים. די צארישע הערשער אין לאמזשער גובערניע האבן אינגעזען, אז ס׳איז נויטיק פאר זיי צו האבן א טורמע, וועלכע זאל קענען ארייננעמען נגנוג ארעסטאנטן און זאל זיין געזיכערט, אז קיין ארעסטאנט וועט פון דארט נים קענען אנטלויפן. עס איז אויפגעבויט געווארן די שפעטער באריימט געווארענע „לאמזשער טורמע" אויפן „אוטשאסטאק", וואס האט געפירט צו די לאמזשער מילימערישע קאזארמעס. שפעטער איז די לאמזשער טורמע געווארן א שם דבר איבער גאנץ פוילן און אפילו רוסלאנד. אין יענער צייט זויז דאס געווען איינע פון די „מדערנסטע טורמעס". אין א׳ר האבן געהאט די זכיה צו זיצן זייער באריימטע רעוואלוציאנערן פון אלע נאציאנאליטעטן, אויך באריימטע בונדישע פירער.

טראץ אלע פארזיכטס מיטלען איז דאך אין יאר 1904 פארגעקומען אן אויפשטאנד פון די פאליטישע ארעסטאנטן אין דער לאמזשער טורמע. וועג די ארעסטירטע זיינען געווען אויף זייער טעגלעכן שפאציר האבן זיי זיך אריינמאל אנטוואגט ארייננצוגיין צוריק אין די קאמערן ביז דער „באטשאלניק" פון טורמע וועט אויפנעמען זייערע א דעלעגאציע אין אויסהערן די פארלאנגען אין אדינגונגען, וואס די ארעסטאנטן האבן אים צו שטעלן. נאך א לאנגן ישוב הדעת, זעענדיק די אנטשלאסנקייט פון די ארעסטאנטן און מורא האבנדיק פאר העכערער „באטשאלסטוו", האט דער באטשאלניק אויפגענומען מען זייער דעלעגאציע, נאכגעגעבן א טייל פון די פאדערונגען און דער בונט איז אינגעשטילט געווארן. דאס האט געמאכט א גוואלדיקן רושם אין שטאט.

אומקערנדיק זיך צוריק צו די רעוואלוציאנערע אקטן פון יענעם דור „בונדיסטן" איז וויכטיק צו דערציילן דעם אקט פון חיים ראמאצקי, וועלכער האט אין מיטן גאס געפאטשט דעם לאמזשער פאליציי־מייסטער, פאן פראנקענשטיין, דערפאר וואס ער האט ניט אראפגענומען דאס היטל, וועג דעמאנסטראנטן האבן ארויפגעצויגן די רויטע פאן.



חיים ראמאצקי אויף קאטארגע אין סיביר

אן אפטע דערשיינונג איז געווען דאס ווארפן „פעטאר־דעס". דאס איז געווען היימיש געמאכטע אייפרייס שטאף אין א פארמאכטער בלעכענער פושקע. דאס פלעגט אויפרייסן מיט א קראך אבער אן געפאר פאר מענטשלעכע לעבנס. מערסטנס פלעגן די „פעטארדעס" געווארפן ווערן לעבן יאנקאווסקיס צוקערניע, אויפן נייעם מארק, וועג די אפיצירן פלעגן דארט זיצן און פארברענגען.

איינער פון די אינדרוקספולע מאמענטן אין דער גע־שיכטע פון „בונד" אין לאמזשע פון יענער צייט איז געווען דער ארעסט פון מאלקע נחום שיינקער׳ס, חיים ראמאצקי און נאך אייניקע, וועלכע זיינען ארעסטירט געווארן פון דעם פאליציאנט, וואס איז געווען באקאנט צו אלעמען אונטערן נאמען: „דער משומד". קענענדיק גוט די אידישע שפראך פלעגט ער פארשטעלטערהייט, אנגעטאן אין ציווילע קליידער, זיך ארומדרייען אין די גאסן צווישן מענטשן אין אויסשפיא־



די לאמזשער טורמע, דאס רויטע הויז" —(*CZERWONIAK*)

נירן וועגן אומלעגאַלע צוזאַמענקונפטן, וואָס דאַרפן פאַרקומען. אַזוי ארום האָט ער אויסגעפונען, אז אַ געווייסן אָונט וועט מען אין אַ געווייסן פּלאַץ זיך צוזאַמענקומען. דאָס איז געווען ערב אַ פאַליטישער דעמאָנסטראַציע, צו וועלכער מען האָט זיך צוגעגרייט. שפּעט ביינאַכט האָט ער אַנגעקלאַפּט אין טיר אין ריידנדיק אַ גוטן אידיש געגעבן אַ געוויסן צייכן, וועלכן קיינער האָט נישט פאַרדעכטיקט. וועון די, וואָס האָבן זיך געפונען אינווייניק, האָבן געפּנט די טיר, האָבן זיי דערזען דעם שרעקלעכן טעות, וואָס זיי האָבן געמאַכט אַבער עס איז שוין געווען צו שפּעט. דאָרט האָט מען אויסגענייט די בונדישע פאָן. אָלע זיינען ארעסטירט געוואָרן. ביים פּראָצעס האָט חיים ראָמאַנקי געזאָגט אויף זיך די גאַנצע שולד און איז פאַר דעם פאַראורטיילט געוואָרן אויף קאַטאָרגע קיין סיבריע. דעם משומד'ס סוף איז געווען אזא, ווי ער האָט פאַרדינט: די פאָליטישע פאַרטיין האָבן איבער אים ארויס־געגעבן אַ טויט־אורטייל. אין אַ שיינעם פרימאָרגן (פרייטיק איז דאָס געווען, אין אַ מאַרץ טאָג) האָט אַ ביאַליסטאָקער מיטגליד פון די סאָציאַליסטן־רעוואָלוציאָנערן (ס. ר.) אַריינ־געיאָגט עטלעכע קוילן אין זיין האַרצן און אים גלייך דער־הרג'עט.

עס האָט זיך אַנגערוקט די רוסישע־יאַפאַנישע מלחמה פון יאָר 1904. די מפּלות פון דער רוסישער ארמיי אין מאַנד־זשוריע האָט נאָך מער פארשטאַרקט די רעוואָלוציאָנערע שטימונגען אין לאַנד. די צאַרישע רעגירונג האָט זיך גע־פילט געצוואונגען נאָכצולאָזן אביסל פון דעם שטרענגן רעזשים. אין אָקטאָבער 1905 איז פראַקלאַמירט געוואָרן די קאָנסטיטוציע, וואָס צאָר ניקאָלייַ דער צווייטער האָט גע־געבן צו אַלע בירגער פון רוסלאַנד. צוזאַמען מיט אַלע אַנדערע פאַרטייען האָט אויך דער לאַמזשער „בונד" צוגעגרייט אַ גרויסע דעמאָנסטראַציע אויפן אַלטן מאַרק צו פייערן דעם זיג. צוזאַמען מיט די לאָזונגען פון אַלגעמיינע, גלייכ־, עהיימע און דירעקטע וואָלן, איז צום ערשטן מאָל ארויס־געקומען געוואָרן די פאַדערונג פון אַן אַכט שעה'דיקן ארבעטס טאָג. דער „צאר" האָט אַבער גלייך חרטה געהאַט און אַנ־גהויבן דערטרינקען די רעוואָלוציע אין בלוט.

דער דורכפאַל פון דער רעוואָלוציע

נאָך דעם, ווי די רעוואָלוציע איז דורכגעפאַלן, האָט איבער גאַנץ רוסלאַנד זיך פאַרנאַנדערגעגאַנגן א כוואָליע פון רעאַקציע. אַ שטרענגע שטראָף־עקספּעדיציע איז ארומגע־פאָרן איבער די שטעט אין שטעטלעך זיך נוקם צו זיין אָן די רעוואָלוציאָנערן. די פאָליטישע פאַרטיין זיינען זיך פאַרנאַנדערגעפאַלן. ווער עס איז ניט ארעסטירט און פאַר־שיקט געוואָרן, איז אַנטלאָפן, וואו נאָר עס איז געווען א מעגלעכקייט צו לויפן. מען איז גלאָפן קיין דייטשלאַנד, ענגלאַנד, אַבער די וויינ־גרעסטע מערהייט פון דער לאַמזשער יוגנט האָט אויסגעוואַנדערט קיין אַמעריקע. די, וואָס זיינען געבליבן, האָבן אויפגעגעבן דעם פאָליטישן קאַמף אין האָבן זיך גרויפּרט מערסטנס ארום דער ביבליאָטעק, וועלכע האָט זיך געפונען א לעגענדע צייט אין מושינסקי'ס הויז אויפן נייעם מארק, שפּעטער, וועון עס האָבן זיך אַביסל איינגעשטילט די פאַרפאַלגונגען, איז יאָ דערלויבט געוואָרן א באַגרעניצטע געזעלשאַפטלעכע טעטיקייט אין לאַמזשע, אַבער פון קיין רע־וואָלוציאָנערער פאָליטישער טעטיקייט האָט קיין רייד נישט געקענט זיין.

אזוי האָט זיך געצויגן דער פאָליטישער שטילשטאַנד ביזן יאָר 1914, וועון עס איז אויסגעבראָכן די ערשטע וועלט־מלחמה.

די דייטשישע אָקופּאַציע

אין יאָר 1916, וועון די דייטשישע ארמיי האָט פאַרנומען לאַמזשע, איז אויפגעקומען א דור „אשר לא ידע את יוסף". פאַר זיי איז די רוסישע רעוואָלוציאָנערע באַוועגונג געווען פרעמד, ווייל זיי זיינען נאָך קליינע קינדער געווען אין יענע יאָרן. זיי זיינען אויך געווען אומדערפאָרן אין גזעלשאַפט־לעכן לעבן, ווייל אין די מלחמה יאָרן, וועון דער „צאַריזם" האָט באַשולדיקט אלע אידן אין שפּיאָנאַזש, איז קיין גע־לעגנהייט פאַר זיי נישט געווען גזעלשאַפטלעך זיך צו אַנטוויקלען. דערפאַר איז נאָכן אַריינקום פון די דייטשן דער דראַנג צו בילדונג דערגאַנגען ביי דער לאַמזשער אַרבעטער יוגנט צו דער העכסטער שטופע. אַבער אויך דעם באַגער איז אין די ערשטע צייטן געווען שווער צו באַפרידיקן. זייענדיק אַרבעטסלאָז און טיילווייז הונגערויק, איז די אַרבע־טער יוגנט געווען געצוואונגען זיך צו פאַרדינגען צום דייטש אויף פאַרשידענע אַרבעטן. זיי זיינען געווען צעזויט אין צעשפּרייט אויף פאַרשידענע וועגן און שאַסייען: אַ טייל האָבן געאַרבעט אויף צוואַנגס אַרבעט, אַ טייל — אויפן גא־וויגראַדער שאָסי, אַנדערע — אַרום פּיאָנטניצע. גרויסע גרופּן זיינען געווען באַשעפטיקט ביים פאַרריכטן די בריקן אויפ נאַרעוו אין אין ארום לאַמזשע, אזוי אז עס איז אומ־מעגלעך געווען אַנצוהויבן א וועלכע ס'איז פאַרם פון אַר־גאַניזאַציע אָדער בילדונגס טעטיקייט.

דער אָנהויב פון אַ נייער באַוועגונג

עטלעכע יונגע לייט, צווישן זיי זיינען געווען ל. בורשטי־נאָוויטש, א. ניימאָוויטש, איטשע קוואַשענע, יודל גאָלדבערג, שלמה'קע ניימאַרק, שלמה'קע ברוכאַנסקי, האָבן שפּאַציערנדיק אויפן „דעפּטאק" זיך דורכגערעדט וועגן דער נויט און אומעט וואָס זיי באַגעגענען אויף שריט און טריט אין די היימען, אין גאָס און זייער גאַנצן לעבן. זיי האָבן באַשלאָסן צו שאפן פאר זיך עפּעס אזעלכעס וואָס זאָל קענען באטראַכט ווערן ווי א גייסטיקע היים. זיי האָבן געדונגען א צימערל אין אַן אויבער־שטיבל, ביי טוביה בערמאַן, האָבן דאָרט אייגנגעאַרדנט א שטיקל לייענ־זאָל, האָבן אפילו פרוביירט זיך אַנגענומען די קריוודע פון באַ'עוולה'טע ארבעטער, אַבער מער ווי עטלעכע מאַנאַטן האָבן זיי דאָס ניט געקענט אנהאַלטן.

א טראַגישער צופאַל האָט אַבער געזאָגט א שטוים דער לאַמזשער יוגנט, ספּעציעל דער ארבעטער יוגנט, זיך צו ארגאַניזירן. עס האָט פאַסירט אַן אומגליקספאַל מיט א יוגנטלעכן. זיין נאַמען איז געווען יעקב אימיאק. ארבעטנדיק אויפן נאַווי־גראַדער שאָסי, איז ער דערדריקט געוואָרן אויף טויט פון א „קאַליוקע", וועלכע א'ז באַנוצט געוואָרן א'בערצופירן די בויי־מאַטעריאַלן.

זיינען זיך צוזאַמענגעקומען א גרופּע פון זיינע חברים אין האָבן געטראַכט וועגן געפּינען א וועג זיך צוזאַמענצו־האַלטן כדי, וועון עס פאַסירט עפּעס מיט אימיצן, זאָל ער ניט זיין עלנט און אַליין. דעם געדאַנק האָבן זיי פארשפּרייט צווישן זייערע חברים. אזוי ארום איז אראַגאַניזירט געוואָרן א ענינגידיקע אין צאָל גרופּע, וואָס האָט געדונגען א דירה פון צוויי צימערן אין הויז פון אַברהם סענדאק, אויף פאַלאָווע גאס. דאָרט פלעגן זיך צוזאַמענקומען די יוגנטלעכע ארבע־טער, זיצן אויפן באַלקאָן, זיך איינהערן צו דער מוזיק, וואָס עס פלעגט שפּילן דער מיליטערישער ארקעסטער אין שפּא־ציר־גאַרטן און נישט ווייסן וואָס צו טאָן מיט זיך.

ביסלעכווייז האָט די גרופּע אַנגעהויבן באַקומען אַן אויס־געפורעמטע עשטאַלט. מיט דער גרופּע האָבן זיך פאַראינטע־



גרינדער פון
„ארבעטער בילדונגס־פאראיין"
געגרינדעט אין 1917

פון רעכטס צו לינקס (זיצנדיק): י. מילצערסקי, י. פינקעלשטיין, פ. גייסט, —, שיינקאפ. (שטייענדיק): מ. א. שינאווסקי, קופעצקי, ש. ניימארק און קוואשני.

רעסירט צווייי וועטעראנען פון דער לאמזשער ארבעטער באַוועגונג: פנחס גייסט, דער „עסעסאוועץ", און יונה׳לע ראַט־שילד, דער „בונדאוועץ". ביידע האבן אנגעהויבן אויף אן אומדירעקטן אופן פראפאגאנדירן זייערע לאנג־יאריקע אי־דעאישע איבערצייגונגען. מאטל ביאלי איז צום אנהויב אפיציעל מיט דער גרופע נישט געווען פארבונדן. אבער וויסנדיק זיין פארגאנגענהייט, זיינען דעלעגירט געווארן צו אים די צוויי אקטיוול טוער פון דער גרופע — שלמה׳קע נייפארק און לייבל בורשטיינאוויטש — איבערצוגעבן אים וועגן דער אנטשטייאונג פון דעם פאראיין און בעטן אים צו העלפן די צימערן אויסמעבלירן.

הערנדיק וועגן וואס עס האנדלט זיך, האט ביאלי צו זיי געזאגט: „דער טארטאק איז אייערער און אלע מאטעריאלן, וואס איר דארפט אויף אויסצומעבלירן דעם לאקאל, קענט איר קומען נעמען". עס זיינען צונויפגערופן געווארן די עקספערטן־סטאלארעס מיט יונה׳לען אין דער שפיץ. עס איז אויסגערעכנט געווארן וויפל מאטעריאל עס איז נויטיק אויף צו מאכן טישן, בענק און אנדערע נויטיקע איינריכטונגן. די זעלבע צוויי זיינען אוועק מיט א וואגן אין „טארטאק", געבראכט דעם מאטעריאל און די סטאלארעס האבן זיך געשטעלט ארבעטן.

מיט דער צייט האבן זיך אין פאראיין געשאפן גרופן, וועלכע זיינען געווען אן אנזאג פון דער אנטשטייאונג פון א פאליטישער באווגונג. בלייבן אין די צימערן איז געווארן אוממעגלעך: ערשטנס דערפאר, וויל דער לאקאל האט אנגעהויבן וועלן צו קליין פאר דעם שטראם פון יוגנטלעכע, וועלכע האבן זיך אן דעם פאראיין אנגעשלאסן; אויך דערפאר, וויייל קעגנאיבער איז געווען אינקוואַרטירט די דייטשישע געהיים־פאליציי פאר דער שטאט לאמזשע, אין וועמענס שכנות עס האט זיך נישט געגלוסט צו זיין. דער לאקאל איז אויפגעגעבן געווארן אין עס איז געגנומען געווארן א פיל גרעסערער לוקאל אויף דער רושאנדאוער גאס בייַ פרוי ביאלאסטאצקי. דער לאקאל איז אפיציעל לעגאליזירט געווארן דורך דער דייטשישער מאכט אונטערן נאמען: „ארבעטער בילדונגס־פאראיין".

ניט נאר די מאסן ארבעטער האבן געגומען שטראמן אין דעם פאראיין, נאר אויך די פראגרעסיווע אין ראדיקאלע אינטעליגענץ האט זיך אן דעם פאראיין אנגעשלאסן.

אונטערן איינפלוס פון פנחס גייסט האבן זיך מיט דעם פאראיין פארבונדן שיע ראזענטאל, איטשע קאכאנאוויטש, מארקעוויטש, לייקע גאלדבערג (שפעטער, פרוי מארקעוויטש), חנה סאקאלאוער (שפעטער, פרוי מארקעוויטש), בישקע ראזען, שלמה מושינסקי און הינדע ראטשילד. עס איז דערווייל׳ט געווארן א געזעצלעכע פארוואלטונג און עס האט זיך אנגעהויבן א לעגאלע טעטיקייט.

אביסל שפעטער, ווען די פירער פון דער יוגנט־ביבליאטעק האבן אויסגעזען, אז דער „ארבעטער בילדונגס־פאראיין" איז אן אייגנעפונדעוועטע אינסטיטוציע פון א מאסן כארעקטער, האבן זיי באשלאסן איבערצוגעבן זיך ביבליאטעק צו דעם „פאראיין" און שטעלן זיי אינגאנצן אונטער דער אויפזיכט פון דער פארוואלטונג.

די אנטשטייאונג פון פאליטישע גרופירונגען

די ארבעטער, וואס זיינען געווארן מיטגלידער אין דעם „בילדונגס פאראיין", זיינען נישט געקומען אהין אלס רעזולטאט פון זייערע איבערצייגונגען, זיי זיינען הויפטזעכלעך געווארן מיטגלידער דערפאר, ווייל זיי האבן אין דעם „פאראיין" געזען א פלאץ, וואו זיי וועלן זיך קענען אלזיטיק אויסלעבן. די פארוואלטונג האט איינגעטיילט איר ארבעט אין דריי טיילן:

1. ג׳רגאניזיר ארבעט — אריינציען וואס מער יוגנט־לעכע.
2. בילדונגס און אויפקלערונג.
3. פארווילונגען.

אלע דריי ארבעטן זיינען געווען לייכט אדורכצופירן. די מאסן האבן אן אויפהער געשטרעמט אין פאראיין. די בילדונגס א׳ן אויפקלערונגס ארבעט איז אנגעפירט געווארן פון דעם פעאיקן פנחס גייסט און מיט די פארווילונגען האט אנגעפירט דער באגאבטער הערשל וואלאוויטש.

עס איז נאטירלעך אז פנחס גייסט, וועלכער איז פון זיין יוגנט אן געווען אן „עסעסאוועץ", זאל פירן די אויפקלערונגס־ארבעט אזוי, אז די אידעע פון טעריטאריאליזם זאל קיינ־מאל נישט אריינקומען. קעגן אים האט זיך נעבאך מיט שוואכע כוחות גערעגלט דער איינפאכער סטאלאר ארבעטער, אבער פאנאטישער בונדיסט, יונה׳לע ראטשילד.

דער דורכשניטלעכער מיטגליד פון פאראיין האט אנגע־הויבן ארויסווייזן סימפאטיע צו דעם אדער יענעם פאפולער



יונה (יונה׳לע) ראָטשילד אין לאָזשער טורמע
(אונטער דער „צאַרישער" הערשאַפט)

געווארענעם טויער, צו דער אַדער יענער פֿאַליטישער אידעאַלאָגיע. די עסעסאָוצעס האָבן אַראָפּגעבראַכט פון וואַרשע לעקטאָרן און האָבן אין דער שטיל אָנגעהויבן בויען אַ ס.׳אישע פּאַרטיי. אינסטינקטיוו האָט אַ גרופּע אַרבעטער, מיטגלידער פון פּאַראיין, דערפילט אז די טערריטאָריאַליסטישע אידעע איז נישט צוגעפּאַסט צו זייער לעבנס־אויפֿפֿאַסונג; דערצו נאָך האָבן זיי זיך אָנגעהערט וועגן דעם בונדישן ראַמאַנטיזם, ספּעציעל וועגן דער „לעגענדע ביאלי" און אין אַ געווייס אָוונט זיינען זיך צוזאַמענגעקומען פּינף מענטשן אין האָבן באַשלאָסן צו גרינדן אַ בונדישע אַרגאַניזאַציע. די פּינף זיינען געווען: יונה ראָטשילד, הענאַך סאבאטקא, לייזער סעגאַלאָוויטש, גרשון בערל קארניקס און עטקעלע פּינקעלשטיין.

אין דער נאַכט פון ערשטן סדר, אין פּסח פון יאָר 1917, איז אין יונה׳לע ראָטשילד׳ס וואוינונג אויף דער קרוטקער גאַס, אין טוביה בערמאַנ׳ס הויז, אָפּגעהאַלטן געווארן די ערשטע גרויסע גרינדונגס פֿאַראַזאַמלונג פון דער באַנייטער אומלעגאַלער בונדישער אַרגאַניזאַציע אין לאָמזשע.

דער אַרגאַניזיר קאָמיטעט האָט דעלעגירט די חברים: ה. סאבאטקא און גרשון בערל קאַרניקס צו אינפֿאָרמירן ביאלי׳ן וועגן דער פֿאַרזאַמלונג און באַאיינפֿלוסן אים, אַז ער זאָל קומען און אויפֿקלערן די פֿאַרזאַמלטע, וואָס עס מיינט „בונד" און וואָס עס מיינט צו זיין אַ „בונדיסט". די, וואָס זיינען ביי יענער פֿאַראַזאַמלונג געווען, וועלן דעם מאַמענט קיינמאָל אין זייער לעבן נישט פֿאַרגעסן. פֿאַר אַ סך פון די פֿאַרזאַמלטע זיינען אפֿשר ביאלי׳ס רייד אין וועגן אומפֿאַרשטענדלעך, אָבער פון דעם פּייער אין די אויגן האָט מען געקענט זען, אַז יעדער איינער באַגרייפט, וואָס דאָ קומט פֿאַר. אַ שעה צייט האָט ביאלי גערעדט. אין זיין שטימע האָבן אַ סך פון די פֿאַרזאַמלטע געהערט קלאַנגען פון יענע רעוואָלוציאָנערע יאָרן אין וועלכע זיי׳ערע עלטערע בריידער אין שוועסטער האָבן זיך באַטיילט. אין יענער נאַכט זיינען אַ סך קינדער געקומען אָהיים, ווען זייערע טאַטעס האָבן שוין געהאַלטן אין מיטן אָפּריכטן דעם סדר, אָבער אין דער לילֿ שמורים, אין יענער סדר־נאַכט איז ווידער געבוירן געווארן די „בונדישע ארגאניזאציע אין לאָמזשע".

דער „ארבעטער בילדונגס פֿאַראיין" איז פֿאַקטיש געווען דער צענטראַלער פונקט פון דער לאָמזשער ארבעטער־יוגנט. צו די צוויי גרופּן אין פֿאַראיין איז אין גיכן צוגעקומען אַ דריטע. די מער נאציאנאַליסטיש געשטימטע מיטגלידער פון דעם „בילדונגס פֿאַראיין" האָבן פֿאַרמירט אַ גרופּע, וועלכע האָט זיך פֿאַרבונדן מיט דער צענטראַלער פירערשאַפט פון „פּועלי־ציון" און האָט זיך ארגאניזירט אין אַ באַזונדערער ארגאניזאציע.

געבליבן אין פֿאַראיין זיינען די צוויי גרופּן: די „עס־עס" אַדער ווי זיי האָבן זיך שפּעטער גערופֿן די „פֿאַראייניקטע" און דער „בונד". צוויישן די צוויי גרופּן איז געשלאָסן געוואָרן אַ נישט אָנגרייף אָפּמאַך. יעדע גרופּע האָט געמעגט פּריי פּראָפּאַגאַנדירן איר אידעאָלאָגיע און וועברירן מיטגלידער אַזוי די ריי׳ען פון „בילדונגס פֿאַראיין". פֿאַליטיש אָבער האָט יעדע גרופּע געפּירט אַ זעלבסטשטענדיקע טעטיקייט.

לאָמזשע האָט קיין אייגענעם אידישן טעאַטער נישט געהאַט. פון צייט צו צייט פלעגן קומען קיין לאָמזשע גאַסט־ראָלירנדיקע טרופּן ארטיסטן. דערפֿאַר אָבער האָט לאָמזשע געהאַט אָן אַמאַטאָרן טרופּע, וועלכע האָט זיך געקענט פֿאַרגלייכן אפילו צו פּראָפעסיאָנעלע ארטיסטן. אין שפּיץ פון דער טרופּע איז געשטאַנען יאָנקל מלינאַרטשיק, צוואַמען מיט הערשל וואָלוויטש און הינדע ראָטשילד פלעגן זיי דורכפירן פון צייט צו צייט טעאַטער־פֿאָרשטעלונגען. דער „ארבעטער בילדונגס פֿאַראיין" האָט איינגעלאָדן הערשל וואָלוויטש און הינדע ראָטשילד אָנצופירן מיט דער פּאָר־וויילונגס טעטיקייט פֿאַר די מיטגלידער. אַ דאַנק זיי ביידן און מיט דער מיטהילף פון פידל שפּילער, חיים וואָלוסקי, זיינען דורכגעפירט געווארן אינטערעסאַנטע ליטעראַרישע און מוזיקאַלישע פֿאַרווויילונגס פֿראַגראַמען.

דער „בונד" איז געוואקסן מיט אַ ריזיקער שנעלקייט. אויך דער נייער לאָקאַל איז געווארן צו קליין אריינצונעמען די גרויסע צאָל נייע מיטגלידער. אין יאָר 1917 האָט דער „ארבעטער בילדונגס פֿאַראיין" זיך אריינגעצויגן אין דעם לאָקאַל פון געוועזענעם „הזמיר", וועלכער האָט עקזיסטירט פון פּאָר דער ערשטער וועלט־מלחמה אין יאקובאָווסקי׳ס הויז אויף דער לאַנגער גאַס. דאָס איז געווען דער גרעסטער לאָקאַל, וואָס לאָמזשע האָט געהאַט, צוגעפּאַסט פֿאַר אַזאַ מאַסן־ארגאניזאציע.

ערשט דאַן האָט די פֿאַליטישע און קולטורעלע טעטיקייט זיך פֿארנאַנדערגעוואקסן אין פולן שוואונג. די קולטורעלע און פֿארווויילונגס־טעטיקייטן זיינען געפּירט געווארן דורך אַ געמיינזאַמער פֿארוואַלטונג פֿאַר דער גרויסער מיט־גליד׳ערשאַפט פון פֿאַראיין. פֿאַר פֿאַליטישער ארבעט אָבער האָט יעדע גרופּע געהאַט איר באַזונדערע קאָמיטעט, וועלכער פלעגט קריגן אַ באַשטימט צעימער אָנצופירן די פּאַרטיי־ארבעט. אַזוי ווי דער גרויסער זאָל פון פֿאַראיין האָט געקענט אריינגענעמען עטלעכע הונדערט מענטשן, פלעגן כמעט יעדע וואָך דורכגעפּירט ווערן לעקציעס אין אויפֿקלערונגען איך פֿאַרשידענע טעמעס. זייער פּאָפולער זיינען אין יענער צייט געווארן די לעקציעס, וואָס יעקב ישעיה ראָזענטאָל פלעגט געבן איך וויכטיקאָפּטלעכע טעמעס, באַזונדערס די טעמע וועגן אינטשאָפּטלעכע טעמעס, „רעלאַטיוויטעט טאָריע".

אין גאַנג און אין דער אָנטוויקלונג פון דער בונדישער ארגאניזאציע האָבן זיך אָנגעהויבן אויסשיילן טויער און פירער פון די ריייען פון די מאַסן גופא. שווער צו געדענקען אַלעמענס

נעמען, אבער זאלן פאַרצייכנט ווערן די נעמען פון די, וואָס האָבן מיט זייער איבערגעגעבנקייט, מיט זייער אידעאַליזם געלאָפן אויפשטעלן די לאָמזשער בונדישע ארגאניזאציע אויף דער הויך, אויף וועלכער זי איז געשטאַנען. זאל דאָ פאַרצייכנט ווערן די נעמען פון: לייבל סטאלארטשיק, וועלכער איז צוריקגעקומען פון רוסלאַנד, וואו ער האָט זיך אָקטיוו באַטייליקט אין דער „מערץ רעוואָלוציע" פון יאָר 1917, אין איז געווען אַ פאַרשטייער אין איינעם פון די סאָלדאַטן־ראַטן אין דער קערענסקי־עפּאָכע, דוד דאָמאָוויטש און בערל ברום, וועלכע האָבן זיך צוריקגעקערט פון דייטשישער געפאַנגענשאַפט, בערטשע קאָלטשעק, משה ראבלין און יונה'לע ראָטשילד. פון דעם אינגערן דור: הענאַך סאבאטקא, גרשון בערל קאַרניסק, יאַנקל דשעראשאָווסקי, לייבל צעאַנאָוויטש, חיים טשערוואנקע, א. ליבערמאן, א. שניידער, בערטשע קרעמער, ש. פיגא, די ברידער יצחק און חיים לובין, שלמה געלצינסקי, די ברידער נאָטע און חיים זבעראָוויטש. צווישן די „בונדיסטעקע" האָבן זיך באַזונדערס אויסגעצייכנט די חבר׳טעס: חוה קאָלטשעק, די דרייַ שוועסטער: זלאָטקע, נאימע און שיינטשע פיגא, די שוועסטער: חנה און אסתר גענזלער, הינדע פינקעלשטיין, חייטשע קרעמער (היינט אידא סאבאטקא), די שוועסטער: עטקעלע און פייגע פינקעלשטיין און מנוחה האַלפערן פון פינסק.

אַ באַזונדער אָנגעזעענעם אָרט אין דער לאָמזשער אָרגאַניזאציע פון „בונד" האָט פאַרנומען די פאָמיליע סעגאַלאָוויטש. דער פאָטער, די מוטער און אַלע פיר זין: בערל, לייזער, ישעיה און וועלוול זייענען געווען אָקטיוו אין אָנגעזעענע מיטגלידער אין „בונד" (וועגן זייער טראַגישן סוף וועט אויסקומען שרייבן אָביסל שפּעטער).

א נייע גרופּע אינטעליגענטן האָט זיך דערנענטערט צו דער „בונדישער באַוועגונג" און איז געוואָרן אַ טייל פון דער אָרגאַניזאציע. צו די פריער שוין אָנגעשלאָסענע אינטעליגענטן: מאָטל ביאלי, שלאָמע מושינסקי, בישקע ראָזען און קאסטעלאנסקי, זיינען צוגעקומען: מרדכי פּאסעארסקי, שמואל זאראמב, זלאָטקע ברושעוויטשנסקי און ראָזע קאגאן.

די בונדישע אָרגאַניזאציע האָט אָנגעהויבן קריגן אַן השפּעה אויף דעם אַלגעמיינעם לעבן אין שטאָט. די פאָליטישע טעטיקייט האָט געמוזט געפירט ווערן אין געהיים, ווייל די דייטשישע אָקופאַנטישע מאַכט איז געווען זייער שטרענג און האָט נישט דערלאָזט קיין שום עפּנטלעכע פאָליטישע אָקטיוויטעט.

די „לעבנס־פראגן", דער צענטראַלער אָרגאַן פון „בונד", איז פאַרשפּרייט געוואָרן אין אַ סך עקזעמפּלאָרן צווישן דער לאָמזשער אָרבעטערשאפט, דער „בונד" איז ווייטער געוואָרן אַ כישוף־וואָרט. עס האָט צוריק אויפגעלעבט די בונדישע ראָמאַנטיק און זיין אַ „בונדיסט" האָט ווייטער גענומיינט זיין אַ רעוואָלוציאָנער אויף אַלע שעביטן פון לעבן. נאָך אַן איבערראַיס פון איבער צען יאָר, איז אין דער שטיל צוגעגרייט געוואָרן די ערשטע מאַי פייערונג. דאָס האָט גאָזאָלט זיין די ערשטע אומלעגאַלע, אָבער עפּנטלעכע דעמאָנסטראַציע פון די לאָמזשער אָרבעטער אין טאָג פון דעם אינטערנאַציאָנאַלן אָרבעטער יום טוב, דעם „ערשטן מאַי".

דאָס איז געווען אַמי 1917, 11 אזייגער אין דער פרי. פון אַלע זייטן האָבן גענומען שטראָמען „פאַרלעך" צום שפּאַציר גאָרטן. דאָרט האָבן אַלע, דורך אַ סיגנאַל, אָנגעטאָן רויטע שלייפלעך איף די לאַצן און פון די זייטיקע שטעלעך האָט די מאַסע אָנגעהויבן זיך צו ציען צו דער הויפּט אַלעע. קורץ פאַר דעם, וויַ די רעדנער האָבן געדארפט אָנהויבן האַלטן זייערע רעדעס, האָבן זיך אויף די באַלקאָנען, קעגן איבער דעם שפּאַציר גאָרטן, באַווײַזן דייטשישע אָפּיצירן, וועלכע זיינען אין יענע הייזער איינגעשטאָנען אין האָבן אָנגעהויבן שרייען צו די פאַרזאַמלטע, זיי זאָלן זיך פאַרנאָנדערגיין. זייענדיק זיכער, אַז די דייטשישע אָפּיצירן וועלן גלייך אַרויסרופן די סאָלדאַטן, וואָס זיינען געווען איינקוואַרטירט אויף פאַלאָוע גאַס, נישט ווייט פון שפּאַציר גאָרטן, האָבן די אָנפירער פון דער דעמאָנסטראַציע גלייך אויפן מאָמענט באַשלאָסן איבערצוואַרפן די מאַסע דעמאָנסטראַנטן אין אַן אָנדער פלאַץ. מיט אויסגעשריען: „נידער מיטן דייטש, נידער מיטן אָקופאַנט", זיינען די דעמאָנסטראַנטן אַוועק צו די בערג אויפן וועג צום „אוטשאַסטאָק", נישט ווייט פון דער נייער טורמע. דאָרט אויף די בערג זיינען אויסגעשטעלט געווארן וואַכן און אונטן איז אָפּגעהאַלטן געוואָרן אַ מאַסן מיטינג, ביי וועלכן עס האָבן גערעדט: מאַטעס מושינסקי פון די „פאַראייניקטע" און ה. סאבאטקא פון „בונד". וועגן דייטשישע סאָלדאַטן האָבן זיך אָנגעהויבן דערנענטערן צום פלאַץ, איז די פאַרזאַמלונג שוין געווען פאַראיבער און דער עולם האָט אוועקגעשפּאַנירט אין פאַרשידענע ריכטונגען.

עטלעכע אינטערעסאַנטע עפּיזאָדן זיינען פאַרגעקומען אין פאַרבינדונג מיט אָט דער מאַי־פייערונג. דאָס פאַרנאַנדערשיקן פראָקלאַמאַציעס איבער די שטעט און שטעטלעך פון פוילן איז פאַר דעם צענטראַלן קאָמיטעט פון „בונד" געווען אַן ערנסטער ענין. די דייטשישע געהיים פּאָליציי האָט געהאַלטן אַ וואַכזאַם אויג אויף אַלע די, וואָס פלעגן פירן פּעקלעך אויף די באַנען. זיי האָבן דאָס געטאָן צוליב דעם שמוגל, וואָס איז אָנגעגאַנגען און אויך צוליב דער פאַרשאַרפטער פאָליטישער טעטיקייט, וואָס האָט זיך אַנטוויקלט.

קורץ פאַר דעם ערשטן מאַי איז אין לאָקאַל פון „בילדונגס פאַראיין", געקומען אַ היפש־דיקלעך מיידל און האָט זיך נאָכגעפרעגט אויף אַ נאָמען פון אַ באַקאַנטן בונדיסט אין לאָמזשע. נאָך דעם, ווי זי האָט געגעבן אַ באַשטימטן צייכן, האָט מען איר צוזאָמענגעבראַכט מיט דעם חבר. זי האָט געבעטן מען זאָל איר אַוועקפירן אין אַ באַזונדערן צימער. זי איז געבראַכט געוואָרן אין אַ פריוואָט הויז פון איינער פון די „בונדישע" חבר׳טעס און דאָרט האָט זי אויסגעטאָן פון זיך אירע קליידער און איר גאַנצער קערפער איז געווען



אַריינגאַנג צום שפּאַציר־גאָרטן.



בונדישער קאָמיטעט אין לאָמזשע
אין יאָר 1920

פון רעכטס: בערל ברוס, לייבל סטאָ־
לאָרציק, העניאָך סאבאָסקא, מרדכי פּאָ־
סעסאָרסקי און גרשון בערל קאָרניקס.

אַרומגעוויקלט מיט פּראָקלאַמאַציעס, וועלכע זיינען געשיקט געוואָרן פון צענטער, פון וואַרשע, פאר דעם גאַנצן לאַמזשער ראַיאָן. איבעריק צו זאָגן, אַז וועגן זי האָט אַנגעטאָן צוריק אירע קליידער האָט זי אויסגעזוכט גאַנץ אַנדערש: א דינע, שלאַנקע מיידל.

דער צווייטער עפּיזאָד איז פאַרגעקומען מיט עטלעכע טעג שפּעטער: אין דער נאַכט פאַרן ערשטן מאי זיינען פאַנאַנדער־ געקלעפּט געוואָרן פּראָקלאַמאַציעס איבער אַלע גאַסן פון שטאָט און אויף אַלע רעגירונגס־אַמטן, וועגן די דייטשן האָבן דערזען די פּראָקלאַמאַציעס ביים אַריינגאַנג צום „קרייזאַמט", האָבן זיי דאָס זייער פאַרזיכטיק אַראָפּגענומען פון דער וואַנט און האָבן געריפּן בישקע ראַזען, וועלכער האָט געקענט גוט די דייטשע שפּראַך, אַז ער זאָל דאָס איבערזעצן אין דייטש און זיי דערקלערן דעם אינהאַלט פון דער פּראָקלאַמאַציע. (זיי האָבן נישט געוואוסט, אַז ראַזען איז אייגנער פון די פּירער פון „בונד".)

איינע פון די וויכטיקע אויפגאָבן פון דער „בונדישער" אַרגאַניזאַציע איז געווען צו ברענגען רעפערענטן, וועלכע זאָלן דורך זייערע רעפעראַטן פאָפולאַריזירן די „בונדישע" אידעאָלאָגיע און גלייכצייטיק צעמענטירן די אַרגאַניזאַציע. דער ערשטער בונדישער רעפערענט, וואָס איז געקומען קיין לאָמזשע, איז געווען הערשל הימלפּאַרב (איצט אין ניו־יאָרק). זיינע אַרויסטרעטונגען האָבן שטענדיק גלאַזן אַ טיפן רושם אין שטאָט. זיין רעפעראַט אויף דער טעמע: „תורה, ציון און לשון קודש", אין וועלכן ער האָט פאַרנאַנדערגעגלידערט די גאַנצע בונדישע אויפפאַסונג פון לעבן, אין קענגזאָץ צו די אויפפאַסונגען פון די רעליגיעזע און נאַציאָנאַליסטישע ריכ־ טונגען, האָט אויפגעשטורעמט די אַרבעטער־מאַסן און האָט זיי געבראַכט אין דייען פון „בונד".

א וויכטיקע געשעעניש אין לעבן פון דער בונדישער אר־ גאַניזאַציע איז געווען דאָס קומען פון וולאַדימיר מעדעם קיין לאָמזשע. די גאַנצע בונדישע אַרגאַניזאַציע איז אַרויס



די פּאַרשפּרייטער אין לאָמזשע פון דער בונדישער טעגלעכער צייטונג אין פוילן, „לעבנס־פראָגן".

אים באגעגענע. טשאכאנסקיס טעאטער, וואו מעדעם האט געהאלטן זיין רעפעראט אויף דער טעמע: „דער ציוניזם", האט געגעבן א געוואלדיג גרויסן עולם. עס איז געווען א פאסירונג אין שטאט.

צווישן די אנדערע אנגעזעענע בונדישע לעקטארן, וואס האבן באזוכט לאמזשע אין יענע יארן זיינען געווען: ב. מי־כאלעוויטש, א. זיגעלבוים, מ. ארזשעך, נ. שאפראן, י. ליפ־שיטץ, חבר'טע דינה, בראנקע און פיל אנדערע.

דער „בונד" אין לאמזשער ראיאן

אויך אין שטעטלעך ארום לאמזשע האבן אנגעהויבן ארויסשפראצן בונדישע ארגאניזאציעס. אין יאר 1917 איז פארגעקומען די ערשטע ראיאן־קאנפערענץ פון די „בונדי־שע" ארגאניזאציעס אין לאמזשער ראיאן, צו וועלכער עס זיינען געקומען דעלעגאטן פון לאמזשע, סטאוויסק, זעמבראווע, אסטראלענקע, זאראמב, אסטראוו און גראיעווע.

די ערשטע ראיאן־קאנפערענץ פון לאמזשער ראיאן איז אפגעהאלטן געווארן אין הויז פון חזה קלאטשקע, אויף דער שקאלנע גאס. צוליב פארויכטיקייט זיינען די דעלעגאטן גע־קומען פארטאג און זיינען נישט אריס פון וואיונג ביז עס איז געווארן פינסטער. צווי־זיצונגען זיינען אפגעהאלטן גע־וואָרן, אבער כדי צו געבן א מעגלעכקייט מאטל ביאלי ביי־צוזיץ ביי אין זיצונג, וויייל צוליב קאנספיראציע האט ער נישט געקענט קומען, איז די דריטע זיצונג אפגעהאלטן גע־וואָרן אין „טארטאק", ביי מאטל ביאלי אין הויז.

אין יאר 1918 האט זיך פאנאנדערגעפאלאקערט דער קאמף צווישן דער פויילישער מיליטעריסישער ארגאניזאציע: „פ. א. ו." („פאלסקא ארגאניזאציא וואסקאוא") קעגן דער אקו־טאזש אבעצט, וואס די געהיימע פוילישע מיליטערישע אר־גאניזאציע פלעגט אדורכפירן, איז לאמזשע געשטעלט גע־וואָרן אונטער קריגס־צושטאנד. דאס האט באדייטנד גע־שטערט די ארבעט פון „בונד". די לאמזשער „בונדישע אר־גאניזאציע" האט מיט דער „פ. א. ו." נישט מיטגעארבעט. דער „בונד" איז אבער געשטאנען אין קאנטאקט מיט די „פעפעפאוצעס" און צוזאמען מיט זיי געפירט דעם קאמף קעגן די אקופאנטן.

נאך דער פארשפילטער מלחמה און דער נאוועמבער־רעוואלוציע אין דייטשלאנד איז פארגעקומען דער אפענער אויפשטאנד פון די פאלאקן קעגן דייטש. וועגן דער הויפט־פירער פון דער „פ. א. ו." אין לאמזשע איז דערשאסן געווארן, האט די „פ. א. ו." אפיציעל איינגעלאדן דעם לאמזשער „בונד" זיך צו באטייליקן אין דער לויה, וואס זיי האבן אראנזשירט. דאס האט פאקטיש געמיינט אן אפיציע־לע אנערקענונג צום „בונד", ווי אן ארגאניזאציע, וואס האט געהאלפן אין דעם קאמף פאר דער באפרייאונג פון פויל־ן.

דער „בונד" אין באפרייטן פויל־ן

נאך דעם ווי דער דייטש איז פארטריבן געווארן און פויל־ן איז געווארן זעלבסטשטענדיק, זיינען די פאליטישע פארטייען אראוס פרי־ן אין דער עפנטלעכקייט. אויף דער פויליישער גאס איז די „פ. פ. ס." געווארן די אפיציעלע פארטיי פון פויליש אבעטער און אויף דער אידישער גאס האט דער „בונד" אנגעהויבן לעגאל פירן זיין טעטיקייט. אין פויל־ן איז אין יענער צייט געשאפן געווארן די „פ. פ. ס" אישע פארטשעוואסקי־רעגירונג." און אין אלע גרעסערע שטעט פון פויל־ן האבן די ארבעטער איבערגענומען די שטאט פארוואלטונגען.

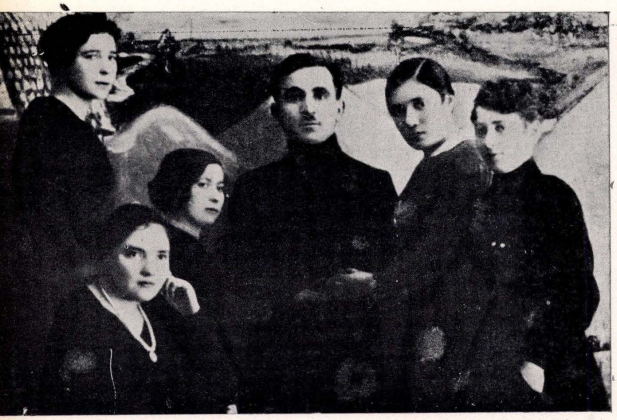
אין לאמזשע איז דער „פעפעפאוויעץ" שווידערסקי גע־ווארן דער פרעזידענט פון מאגיסטראט. ער האט געשאפן די „פאלקס־מיליץ" (מיליציא לודאווא), וועלכע איז פאקטיש געווען א באוואפנטע ארבעטער־מיליץ, און די פאליטישע פארטייען האבן זיך געפילט פריי אין פולן זין פון ווארט.

דער ערשטער מאי פון יאר 1919 איז געפייערט געווארן געמיינזאם מיט די פויליש ארבעטער דורך ריזיקע מאני־פעסטאציעס. אנגעהויבן האט זיך די דעמאנסטראציע פון דער געבוידע פון דער „אלטער טורמע", וואו עס האט זיך איצט געפונען דער לאקאל פון דער פ. פ. ס." (פויליש־סאציאליסטיש פארטיי) און אירע פראפעסיאנעלע פארבי־נען און האט זיך געצויגן איבערן „ניעם מארק", דורך דער „לאנגער גאס" צום „אלטן מארק", וואו פארן מאגיסטראט איז אפגעהאלטן געווארן א ריזיקער מיטינג. פארשטעלטע פראוואקאטארן האבן פרובירט דורך א פראוואקאציע די דעמאנסטראציע אויפצורייסן, אבער די שנעלע האנדלונג פון דער באוואפנטער „לודאווע מיליציע", וועלכע האט בא־גלייט די דעמאנסטראציע און דאס דערשיינען פון שטאט פרעזידענט צוזאמען מיטן קאמיסאר פון דער „לודאווער מי־ליציע" אויף דער פלאטפארמע, האט באזויאיקט די דעמאנ־סטראנטן און האט צעשטערט די פלענער פון די פראווא־קאטארן. די דעמאנסטראנטן האבן, נאכן אפהאלטן א ריזיק־מאסן־פארזאמלונג, זיך צירייצעקערט דורך דער „דוואר־נער גאס" צוריק צום לאקאל פון די פויליישע ארבעטער, וואו די דעמאנסטראציע איז אויפגעלייזט געווארן. פון דא־מאלט אן איז איינגעשטעלט געווארן אן אייגענע פארבינדונג צווישן „בונד" און פ. פ. ס". וואס האט אנגעהאלטן די גאנצע צייט.

די אידיליע צווישן „בונד" און די „פאראייניקטע", וואס האט אנגעהאלטן א גאנצע צייט, האט ביסלעכווייז אנגע־הויבן זיך אפקילן. דער אידעאלאגישער קאמף איז געווארן שארפער און אפענער. אנשטאט געמיינזאמער ארבעט פארן „בילדונגס־פאריין" איז יעדער איינער געווארן מער פאר־אינטערעסירט אין דער פארטיי־ארבעט ביז עס איז באשלאָס סטן געווארן צו ליקווידירן דעם געמיינזאמען לאקאל אין יעדע פארטיי זאל זיך גיין איר אייגענעם באזונדערן וועג.

דער „בונד" האט געדונגען א פאסיקן לאקאל אין זדא־לעקער'ס הויז אויפ אלטן מארק, דארט איז אויך איינגע־ארדנט געווארן די שוין דאמאלס רייכע ביבליאטעק, וועלכע איז נאך א פארשטענדיקונג מיט די „פאראיניקטע" איבער־גענעבן געווארן אינגאנצן אין רשות פון „בונד". דערפאר וויייל דער „בונד" איז אויסגעווקסן צו א גרויסן כוח אין אלגעמיינעם לעבן אין שטאט. כדי צו אונטערשטרייכן דעם „בונדישן" כאראקטער פון דעם נייעם לאקאל, איז ער לענג־ליזירט געווארן אונטערן נאמען „גראסער־קלוב" אין אנדענק פון דעם פארשטארבענעם „בונדישן" פירער, בראניסלאוו גראסער, און די ביבליאטעק איז אנגעווקסן געווארן „מעדעם ביבליאטעק" אויפן נאמען פון וולאדימיר מעדעם.

אין דעם לאקאל האט די בונדישע ארגאניזאציע אנט־וויקלט א טעטיקייט אויף אלע געביטן. עס איז אנגעשטעלט געווארן הערשל וואלאוויטש אנצופירן מיטן דראמאטישן קריייז אזן י. שטיינווארצ אלס דירי־גענט פון דעם „גראסער־כאר". ביידע קולטור־אינסטיטוציעס זיינען שנעל אפאוליער געווארן אין שטאט אין זייערע אונטערנעמונגען האבן גע־ציונג א באדייטנדן עולם. די מיטגלידער פון „גראסער־קלוב" האבן דארט געקראגן בילדונג, פארוויילונג און פאליטישע דערציאונג. די פארטיי האט פון דארט אנגעפירט מיט דער „בונדישער" טעטיקייט אין שטאט.



א גרופּע מיטגלידער פון „בונד" (1916).
פון לינקס: חייטשע קרעמער, סטעפּע פינקעלשטיין, „אַנקל", אסתר ענזלזער, פייגל פינקעלשטיין, אין פּאָדערגרונט זיצנדיק: חנה ענזלזער.

אין יאָר 1920 איז אויסגעבראַכן די אָפּענע מלחמה צווישן רוסלאַנד מיט פוילן. א גרויסע צאָל מיטגלידער איז דאַן מאַכּ־ ביליזירט געוואָרן אין דער פוילישער אַרמיי. דאָס האָט זעלבסטפֿאַרשטענדלעך אָפּגעשוואַכט אויך די „בונדישע אַר־ גאַניזאַציע", אָבער די פאַרבליבענע האָבן אונטער אַלע פייערן פון דער פוילישער דעפּענסיוון פאָרגעזעצט די אַרבעט.

די פּראָפּעסיאָנעלע באַוועגונג

גלייך ווי עס איז אָנשטאָנען די „בונדישע" אַרגאַני־ זאַציע אין אויך געקומען דער גרונדאָק וועגן גרינדן „פּראָפּ־ עסיאָנעלע פאַראיינען" אין די פאָכן, אין וועלכע די אידישע אַרבעטער־יוגנט איז געווען אַממערסטן פאַרטראָטן.

נאָך אין דער צייט, וועז די דייטשן זיינען געווען אין לאָמזשע, איז שוין געגרינדעט געוואָרן א ביורא, וועלכע זאָל אַרבעטן אין דער ריכטונג. דער סעקרעטאַר פון ביורא איז געווען א. שנייידער פון קאָלנע (שפּעטער אין בריסק; אומגעבראַכט געוואָרן דורך די קאָמוניסטן). וועז דער „בונד" האָט געהאַט זיין אייגענעם לאָקאַל איז אויך די פּראָפּעסיא־ נעלע באַוועגונג פאָנאַנדערגעוואָקסן געוואָרן. עס זיינען געגרינדעט געוואָרן פּראָפּעסיאָנעלע פאַראיינען פון שוסטער־ אַרבעטער, קאָמאָשן־מאַכער, שניידערס, האָלץ־אַרבעטער און די באַשעפטיקטע אין די דערנערונגס־פאָכן, יעדער פאָך האָט געהאַט זיין פאַרוואַלטונג און אַלע פאָכן האָבן געגרינדעט א צענטראַלע ביורא, וואָס האָט אָנגעפירט מיט דער אַלגע־ מיינער פּראָפּעסיאָנעלער אַרבעט.

דער ערשטער סעקרעטאַר פון דער צענטראַלער ביורא פון די פּראָפּעסיאָנעלע פאַראיינען איז געווען דער שרייבער פון די שורות. אין די שפּעטערדיקע יאָרן איז אויך אָנטשטא־ נען א פּראָפּעסיאָנעלער פאַראין פון די טראַנספּאָרט־אַרבעטער אָדער, ווי זיי זיינען געווען באַקאַנט אין לאָמזשע אונטערן נאָמען „לאָמזשער טרעגער. בייַ דער גרינדונג פון דעם פאַראין און בעת זיין אויפהאַלט האָט געשפּילט א ווי־ טיקע ראָלע דער באָפּולמעכטיקטער פון דער צענטראָלע פון די טראַנספּאָרט־אַרבעטער אין פוילן, חבר ב. טאַבאַטשינסקי, איצט איינער פון די פירער פון אידישן אַרבעטער־קאָמי־ טעט אין ניו־יאָרק, וועלכער פלעגט אָפט קומען קיין לאָמ־ זשע פון ביאַליסטאָק אין די אינטערעסן פון „בונד".

אין די ערשטע יאָרן, וועז די פּראָפּעסיאָנעלע פאַראיינע זיינען אָנטשטאַנען, איז וועדט זיך אָפּצושטעלן אויף אייגער פון די ערשטע אויפגאַבן וואָס די פאָכן האָבן זיך געשטעלט, דאָס איז געווען: דאָס אָפּשאַפן דעם „חול־חמועד־מאַרק". עס איז געווען אַן אָנגענומענער מנהג, אַז חול־המועד סוכות זאָלן די אַרבעטער פון לאָמזשע און פון די שטעטלעך אַרום אַרויסקומען אויפן אָלטן מאַרק און דאָרט פלעגן די בעלי־ הבתים זיי דינגען אויפן זמן אָדער אויפן יאָר. דער אָנדל פלעגט פאַרקומען מערסטנס אין די שענקן. די פּראָפּעסיא־ נעלע פאַראיינען האָבן זיך געשטעלט פאַר אַן אויפגאַבע אָט דעם סיסטעם אָפּצושאַפן, ווייל מען האָט אָנגעקנבט אָפּזאָגן דעם אַרבעטער צו יעדער צייט, וועז דער זמן האָט זיך גע־ ענדיקט. לויט דעם סיסטעם האָט מען אָנגעקנבט אַרונטערדריקן די לוינען פון די אַרבעטער. דאָס אָפּשאַפן דעם זמן־סיסטעם איז נישט לייכט אָנגאָנגקומען, אָבער עס איז אָפּגעשאַפט געוואָרן דער „מארק" אין די בעלי־הבתים האָבן זיך געמוזט וועגנדן צום פאַראין, וועז זיי האָבן געוואָלט אָנ־ שטעלן אַרבעטער.

די טעטיקייט פון די פּראָפּעסיאָנעלע פאַראיינען האָט אָנ־ געהאַלטן אַזוי לאַנג ביז די מלחמה צווישן רוסלאַנד און פוילן איז געוואָרן פאַרשאַרפט, און כמעט די גאַנצע יוגנט איז מאָביליזירט געוואָרן.

די אינוואַזיע פון דער רוסישער אַרמיי

אין יולי 1920 האָט די רויטע אַרמיי פאַרנומען לאָמזשע. ווי עס פירט זיך ביי די קאָמוניסטן, וועז זיי ווילן געפינען דעם צוטרוי פון די אַרבעטער אין פאַרנומענע לענדער, האָט די „באָלשעוויסטישע" מאַכט, וואָס האָט אויבערגענומען לאָמזשע, דערלויבט אַלע פאָליטישע פאַרטייען צו עקזיסטירן. זעלבסטפֿאַרשטענדלעך, אַז די קאָמוניסטישע פאַרטיי איז געוואָרן די הערשנדיקע פאַרטיי. עס איז אייגענעשטעלט גע־ וואָרן דער „רעוואָקאָם" (רעוואָלוציאָנערער קאָמיטעט) מיט פאַרשטייער פון אַלע פאָליטישע פאַרטייען, וועלכע האָבן בא־ דאַרפט פאַרוואַלטן מיט די ציווילע ענינים, אונטער דער אויפזיכט פון „קאָמוניסטישע פאָליטישע קאָמיסאַרן". אין דעם „רעוואָקאָם" זיינען אויך געוואָן פאַרטראָטן די צוויי פּא־ פולערע אַרבעטער פירער: מאָטל ביאַלי און פנחס גייסט, וועלכע האָבן שפּעטער דערפאַר שיר נישט באַצאָלט מיטן לעבן.

דער „בונד" האָט זיך גלייך אויבערצוגן צוריק אין דעם פּריערדיקן לאָקאַל אויף דער לאַנגער גאַס, אָבער נאָך אידער ער האָט געהאַט א מעגלעכקייט זיך וויי געהריק אינצואַרדנען, האָט די רויטע אַרמיי געמוזט אָפּטרעטן פון לאָמזשע און צוזאַמען מיט איר איז אַוועק פון שטאָט כמעט די גאַנצע יוגנט אויס מורא פאַר דער צוריקקומענדער פוי־ לישער אַרמיי. אַלע וואָס ס'איז געלונגען צו ראַטעווען, זיינען געווען די ביכער פון ביבליאָטעק און דעם „בונדישן" אַרכיוו, וועלכן ש. פיגא מיט נאָך עטלעכע חברים האָבן אין זעק אויבערגעטראָגן אין הויז פון חוה קאָלאָטשעק און זי האָט דאָס אונטער די גרעסטע געפאָרן אויסבאַהאַלטן.

דער „בונד" נאָך דער רוסיש־פוילישער מלחמה

אַז די מורא פון דער אידישער יוגנט איז לאָמזשע פאַר דער צוריקקומענדער פוילישער אַרמיי איז געווען א באַ־ רעכטיקטע האָט זיך אַרויסגעוויזן גלייך וויי די פאָליאָקן האָבן זיך גענומען דערנענטערן. די ערשטע טראָגישע פאַסירונג מיט א גרופּע „בונדיסטן" איז פאָרגעקומען אין דאָרף באָר־ געלאָווע, הינטער גראָיעווע. די פוילישע אַרמיי האָט אָפּ־ געשניטן דעם וועג און האָט אויסער די אָפּטרעטענדיקע רו־

ARCHIVE
http://Archivebeta.Sakhrit.com



לאמזשער קדושים אומגעקומען דורך די פאליאקן אין 1920

5 בונדיסטן דערהרגעט געווארן דעם 25טן סעפטעמבער 1920 אין בארגעלאוו ביי גר
אויבן (פון רעכטס) : די דרייר ברידער הערש לייזער, ישעיהו יעקב און וועלוול סעגא
אונטן : נחום כמילעווסקי און חיים לייזער שאפירא.

סישע סאלדאטן, אויך פאראכאפט א גרופע אנטלויפנדיקע יוגנט. צווישן זיי זיינען געווען די 5 „בונדיסטן" : דריי ברידער לייזער, ישעיה און וועלוול סעגאלאוויטש, חיים־לייזער שאפירא און נחום כמיעלעווסקי. טראגיש איז געווען זייער אומקום. די „האלערשטשיקעס" האבן זיך אויף דעם שוידערלעכסטן אופן „אידעקעוועט" איבער זיי. אמטראגישסטן האט זיך דאס אפגערופן אויף דער פאמיליע סעגאלאוויטש. דריי פון די פיר זין זיינען אין דער גרופע געווען און אלע זיינען זיי אומגעקומען. דער פאטער איז ארייגעפאלן אין א שרעקלעכער מרה־שחורה און די מוטער איז פון צער געירט געווארן פון זינען.

דאס איז בלויז געווען אן אנהויב. די פאליאקן, פארנע־מעגדיק לאמזשע, האבן מיט אווילדער נקמה זיך געגנומען אפרעכענען מיט דער אידישער באפעלקערונג. מענטשן זיינען ארויסגעשלעפט געווארן פון די היימען, ווי דאס איז געווען דער פאל מיט יוחנן קריסטאל (דער קישקעמאכער), חיים גראדזינסקי (דער עסיק מאכער), אין טעוול בלימאוויטץ. זיי זיינען דערמארדעט געווארן אויף א שוידערלעכן אופן נישט זייענדיק שולדיק אין קיין פארברעכן. די אידישע באפעלקערונג איז געווען שרעקלעך אנגעשראגן און טערא־ריזירט.

ארעסטן האבן זיך אינגעשטעלט ארדנונג אין שטאט, א ציווילע אדמיניסטראציע האט צוריק אנגעהויבן פארווואלטן מיט די שטאט ענינים און איינע פון די ערשטע אויפגאבן איז געווען אנצוהויבן געזעצלעך שיקאנירן די אידישע באפעלקערונג.

ארעסטן האבן זיך אנגעהויבן אויף רעכטס און אויף לינקס. יעדער אייגענר, אויף וועמען נאר זיי האבן געהאט דעם מינדסטן חשד, איז ארעסטירט געווארן. דער אממערסטן בארימט געווארענער ארעסט און פראצעס איז געווען פון די צוויי חברים : מאטל ביאלי און פנחס גייסט, וועלכע זיינען געווען וויכטיקע פיגורן אין לאמזשער „רעווקאם".

נישט נאר דאס געריכט און די לאמזשער באפעלקערונג האט זיך פאראינטערעסירט מיטן ארעסט פון ביאלי־גייסט, נאר די גאנצע פוילישע פרעסע איז אין דעם פראצעס פאר־אינטרעסירט געווארן. געהאנדלט האט זיך וועגן דעם, וואס די באשולדיקטע האבן געטענה"ט, אז ווען זיי וואלטן דער־לאזן דערצו, אז דער „רעווקאם" זאל זיין אינגאנצן אין קא־מוניסטישע הענט, אדער אז די קאמוניסטישע מיליטעריסטע מאכט זאל פארוואלטן מיט דער שטאט, וואלט לאמזשע אין אייניגע טעג אויסגעליידיקט געווארן פון אלץ, וואס האט נאר עהאט עפעס א ווערט. די קראמען און אפילו די פריוואטע הייזער וואלטן אויף א „געזעצלעכן" אופן צעראר־בירט געווארן. מיט זייער זיין אין „רעווקאם" האבן זיי פאק־טיש ערראטעווט לאמזשע פון אן עקאנאמישן אונטערגאנג. ארום דעם האט זיך אנטוויקלט א בריטע דעבאטע אין דער פויליישער פרעסע און אין דער פויליישער געזעלשאפט. דער סוף איז געווען, אז אלע האבן זיך אינערציגט אין דער ריכ־טיקייט פון די טענות און אין זייער אומשולד. די באשולדיק־טע זיינען באפרייט געווארן.

אן ענלעכער פראצעס איז פארעקומען אינער א פירער פון „בונד" אין קאלנע, ער איז באשולדיקט געווארן אין פאר־ראט צו פוילן דערפאר, וויייל ווען די באלשעוויקעס זיינען געווען אין קאלנע איז ער געווען איינער פון די וויכטסטיק־סטע פאליציי באאמטע אין שטאט. זיין פראצעס איז שוין פארעקומען מיט אלע קליפערלעך. נאכן אפזיצן חדשים אין דער לאמזשער טורמע, איז ער געשטעלט געווארן צו אן אפענעם געריכט. אדוואקאט האניגוויל (היינט אין אמעריקע) האט אים פארטיידיקט אין נאכדעם, ווי עס איז באווייזן גע־ווארן, אז מיט זיין אנטייל אין דער קאלנער פאליציי זיינען א סך פארמעגנס אויסגעהיט געווארן פון דער רויטער ארמיי, איז אויך ער באפרייט געווארן.

צוליב די ארעסטן און פראצעסן איז נויטיק געווען צו שאפן א „בונדישן רויטן קרייץ", וואס האט קודם באזארגט מיט שפייז און אנדערע נויטיקע זאכן די ארעסטירטע און האט זיי אויך באזארגט מיט פארטיידיקער אין געריכט. צו דעם „בונדישן רויטן קרייץ" האבן זיך געווענדעט אלע אנדע־רע פאליטישע פארטיין, וועמענס מיטגלידער זיינען געווען ארעסטירט, איינשליסנדיק אויך די קאמוניסטישע פארטיי. דער „בונדישער רויטער קרייץ" האט געזארגט פאר אלע פאליטישע ארעסטירטע, אן אונטערשייד צו וועלכער פאלי־טישער ריכטונג זיי האבן געהערט. צו וויכטיקע פראצעסן איבער קאמוניסטן איז אפילו געקומען דער בארימטער בונ־דישער פירער, אדוואקאט הענריק הערליך, זיי פארטיידיקן אין געריכט (דערפאר האבן די קאמוניסטן אים שפעטער אפגעצאלט ; זיי האבן אים צוזאמען מיט וויקטאר אלטערן אן א משפט דערשאסן אין קויבישעוו אין יאר 1941).

מאראליש האט דער „רויטער קרייץ" געהויבן דעם פרעס־טיזש פון „בונד". ביסלאכווייז האבן זיך צוריקגעקערט גרופן פון דער אנטלאפענער יוגנט און עס האבן זיך ווידער אנ־געהויבן באווייזן סמנים פון פאליטישער אקטיוויטעט.

אזי ווי קעגן דער „פראפעסיאנעלער" באוועגונג איז די פויליש מאכט נישט געווען אזוי פארביטערט, ווי קעגן דער פאליטישער, איז די ערשטע אויפגאבע, וואס די צוריקגע־

קומענע „בונדיסטן" האָבן זיך געשטעלט, געוווען ווידער אויפצולעבן די פראָפעסיאָנעלע פאַראיינען. עס זיינען געשאָפן געוואָרן דריי פאַראיינען: פון נאָדל, לעדער און האָלץ־בראַנזשע, וועלכע האָבן זיך לעגאַליזירט און וועלכע האָבן זיך אינגעאָרדנט אין א צימער אין דער פריוואַטער וואוינונג פון דוד דאַמאָווויטש, אויף דער „קושיווע קאַלאַ" גאס. אָרום די דריי פאַראיינען האָבן זיך ווידער געגרופירט די „בונדיסטן". אינגיכן איז ווידער געשאָפן געוואָרן א „בונדישע



דוד דאַמאָוויץ

גרופע". די פאַראיינען זיינען איבערגעטראָגן געוואָרן צו די קאָלעקטשקעס אין הויז. דאָרט האָט זיך אויך געפונען די ביבליאָטעק, א פאָליטישער לעבן איז באַנייט אין געוואָרן אויף אַלע געביטן.

די פראָפעסיאָנעלע פאַראיינען האָבן אָנטוויקלט אַן אינטערעסאַנטע טעטיקייט. ס'איז זיי געלונגען צו באַזייטיקן די מורא פאַר פאַרפאָלגונגען און די מאַסן האָבן ווידער גענומען שטראָמען אין די פאַראיינען. אין יענער צייט האָט זיך אין לאָמזשע געפונען דער בונדישער טויער, י. שאַטאַן (היינט אין קאַנאַדע), וועלכער איז געשיקט געוואָרן פון די צענטראַלע בונדישע אינסטאַנצן מיטצוארבעטן מיט דער בונדישער ארגאַניזאַציע. פאַרמעל איז ער געווען א בוכהאַלטער פון בונדישן אַרבעטער קאָאָפעראַטיוו „איניקייט". אָבער פאַקטיש האָט ער אָנגעפירט מיט דער בונדישער טעטיקייט אין שטאָט. די פראָפעסיאָנעלע פאַראיינען האָבן דערקלערט אַן אלגעמיינעם שטרייק, כדי צו ארגאַניזירן אַלע אַרבעטער, וואָס זיינען נאָך נישט געווען ארגאַניזירט. א גרויסער מאַסן־מיטינג איז געפונפן געוואָרן אין לאָקאָל פון די „פּועלי ציון", ביי וועלכן פאַרטרעטער פון אַלע פאַראיינען האָבן געדעדט צו די שטרייקערס. אָבער דורך א פראָווואָקאַציע האָט די פּאָליציי זיך דערוואוסט וועגן דעם מיטינג, דאָס גאַנצע הויז איז אָפּגעשלאָסן געוואָרן, אַלע אָנוועזנדע זיינען פארהאַלטן געוואָרן און פערזענלעך רעווידירט געוואָרן און דער חבר שאַטאַן, צוזאַמען מיט איינעם נישט קיין לאָמזשער, וועמענס נאָמען עס איז אין שטאָט גע־וען ווינציק באַקאַנט, נאָר מען האָט אים ערפונפן „דער חלוץ", זיינען ארעסטירט געוואָרן. די פראָווואָקאַציע האָט געהאָט פונקט א פארקערטע ווירקונג. אַנשטאָט אָנצושרעקן, האָט דאָס פארשטארקט דעם בונטארן גייסט ביי די מאַסן.

א צווייטער לאָגל־פארצויגענער שטרייק איז געפירט געוואָרן אין דער לאָמזשער צוקערלעך־פאַבריק פון פישל צעכאַנאָוויטש. דער אייגנטימער פון דער פאַבריק איז געווען פאר־עקשנט און האָט נישט געוואָלט נאָכגעבן די ערערבטע פאָדערונגען פון די ארבעטער אין זיין פאַבריק פאר א קיר־צערן ארבעטס־טאָג און א בעסערן לוין. נאָך לאָנגע פארהאַנ־דלונגען איז געלונגען דעם שטרייק צו פארענדיקן.

א מערקווירדיקער פאַל האָט פאַסירט אין דער שטאָט קאַלנע: די צענטראַל־ביורא פון לאָמזשע האָט אויך אָנגע־הויבן ארגאַניזירן די ארבעטער אין די שטעט שטעט־לעך אַרום אין פראָפעסיאָנעלע פאראיינען. אויך אין קאַלנע איז אזא פאראיין געגרינדעט געוואָרן. די שנייידער ארבעטער האָבן דערקלערט א שטרייק פאר דער אָנערקענונג פון זייער פאַראיין. איינער פון די שטרייקערס איז געווען א זון, וואָס האָט געארבעט ביים טאַטן. דער קאָמף צווישן טאַטן און זון האָט זיך צעפלאַקערט אזוי, אז דער טאַטע האָט געמ'מסור'ט די פירער פון שטרייק פאר דער פאַליצי. די פאַליצי האָט זעלבסטפארשטענדלעך ארעסטירט דעם שטרייק־קאָמיטעט, צווישן וועלכן עס איז אויך געווען זיין זון. אַלע ארעסטירטע זיינען געבראַכט געוואָרן אין לאָמזשער טורמע. נאָכדעם, ווי עס איז געלונגען דעם „בונדישן רויטן קרייץ" זיי צו באַ־פרייען, האָט דער זון קאַטעגאָריש זיך אנטזאָגט צו גיין צוריק צו זיין פאַטער און ער האָט זיך איינגעארדנט אין לאָמזשע.

דער ארבעטער־קאָאָפעראַטיוו

צוזאַמען מיט אַלע אַנדערע אינסטיטוציעס, וואָס די „בונ־דישע ארגאַניזאַציע" האָט ווידער אויפגעלעבט, איז געווען דער ארבעטער־קאָאָפעראַטיוו „איניקייט", וועלכער האָט זיך געפונען אויף דער רזשאַדאָוויער גאס, אין קאַנאַרסקס הויז. אין דער קראָם איז פארקויפט געוואָרן שפייז און אנדערע ארטיקלען פון ערשטן געבראָך צו פריזין, זייער צוגענגלעכע פאר דער ארבעטער באפעלקערונג. די אָנגעשטעלטע אין דעם קאָאָפעראַטיוו זיינען געווען דוד דאַמאָוויטש און אַלטער קרעמער. דער קאָאָפעראַטיוו האָט אויך געשפילט א וויכטיקע ראָל ביים פאַנאַדערטיילן די מלבושים, וואָס דער „פּיפּלס



אַלטער קרעמער

רעליף־קאָמיטעט" פון אמעריקע האָט צוגעשיקט פאר דער נויטבאַדערפטיקער באפעלקערונג. אַלע אין שטאָט האָבן גע־האָט דעם פולסטן צוטרוי צו דער פאַרוואַלטונג פון קאָאָפע־ראַטיוו, סיי וואָס אָנבאַלאַנגט דעם קאָמף קעגן יקרות, ווי אויך די ערלעקכיט און אומפאַרטייישקייט ביים פאַנאַנדער־טיילן די געשיקטע מלבושים־פעקלעך פון אמעריקע.

„רעכטע" און „לינקע" אין בונד

אין יענער צייט איז אין „בונד" פאַרגעקומען אַן אינער־לעכער קאָמף צווישן די דריי גרופירונגען אָרום דער פראָגע פון די 21 פונקטן, וואָס דער „קאָמינטערן" האָט פאַרלאַנגט פון די סאָציאַליסטישע פארטייען, אז זיי זאָלן אָנגענומען, אלס אָנשלוס־באַדינגונגען. די לאָמזשער ארגאַניזאַציע איז געווען פאַרראָרעכנט פאר א „רעכטע". ביים אומלעגאַלן צוזאַמענפאר פון „בונד" אין דאָנציג האָט די פראָגע געדאַרפט ענדגילטיק

באשלאסן ווערן. די דעבאטע אין דער פאַרטיי אַרום דעם איז געווען א שארפע און עמסיקע פארביטערטע.

פאר יעדער פון די דריי גרופירונגען אין דער פארטיי איז דאס דערווייל אירע דעלעגאטן צום צוזאמענפאר געווען א וויכטיקע אויפגאבע. פאר דעם צוועק איז געפרופן געוואָרן א ראיאן־קאנפערענץ פון אלע ארגאניזאציעס אין לאמזשער ראיאן. די פאליציי האט געהאלטן אן אויג אויפן „בונד". עס איז שווער געווען אפצוהאלטן די ראיאן־קאנפערענץ אויף אן עפענטלעכן פלאץ. באזונדערס פארזיכטיק האט מען געמוזט זיין דערפאר, וויייל צו דער קאנפערענץ זיינען געקומען די וויכטיקסטע מענטשן פון צענטראל קאמיטעט, די פירער: נח פארטנאי, פארזיצער, באקאנט אונטערן נאמען חבר „יוזעף", און דער סעקרעטאר פון צענטראל־קאמיטעט, עמנואל נאוואגרודסקי. פון די קאמ־בונדיסטן איז געקומען ישעיהו זאמבראווסקי (קאמאשנמאכער). צוליב זיכערקייט איז די קאנפערענץ אפגעהאלטן געוואָרן ביי מאטל ביאלי אין הויז. דעם זעלבן טאג, וואס די קאנפערענץ האט זיך געדארפט עפענען, האט מאטל ביאלי צוגעגרייט א געבורטסטאג־פיי־ערונג פאר זיין זון יצחק. צו אים אין הויז זיינען דאן געקומען א סך קינדער און געסט. דאס האט לייכטער גענאכט פאר די דעלעגאטן פון דער בונדישער קאנפערענץ צו קומען אהין, נישט דערוועקנדיק קיין שום חשד פון דער פאליציי. אין דעם גרויסן צימער האבן די געסט זיך געוויילט, נישט וויסנדיק, אז אין מאטל ביאלי'ס פריוואטן קאבינעט זיצן די פירער פון „בונד" אין לאמזשער ראיאן צוזאמען מיט די וויכטיקסטע פירער פון „בונד" אין פיילן אין דיסקוטירן וויכטיקע פראבלעמען פון דער אינטערנאציאנאלער סאציאליסטישער באוועגונג.

געזיגט אויף דער לאמזשער ראיאן קאנפערענץ האט דער רעכטער פליגל פון „בונד" און ה. סאבאטקא איז דערוויילט געוואָרן צו פארטרעטן דעם לאמזשער ראיאן ביים „בונדישן צוזאמענפאר" אין דאנציג.

די יוגנט־ארגאניזאציע „צוקונפט"

דורך דער גאנצער צייט, וואס די בונדישע ארגאניזאציע האט עקזיסטירט, האט פארהאלע מיט איר עקזיסטירט דער יוגנט בונד „צוקונפט". די אויפגאבן פון דער „צוקונפט" ארגאניזאציע איז געווען אויסצואיבן איר השפעה אויף די אינ־גערע ארבעטער, וועלכע האבן צוליב זייער עלטער נאך נישט געקענט באלאנגען אין די פראפעסיאנעלע פאראיינען אדער אין דער פאליטישער פארטיי.

די יוגנט ארגאניזאציע, „צוקונפט" האט וועריבירט אירע מיטגלידער פון צווישן לערן־אינגלעך אין די וואַרשטאַטן און צווישן דער שטודירנדיקער יוגנט.

זיי האבן עקזיסטירט, ווי א זעלבסטשטענדיקע ארגאניזאציע מיט א באזונדערן קאמיטעט און מיט ספעציפישע אויפגאבן. אידעאלאגיש און פאליטיש איז די „צוקונפט ארגאניזאציע" געשטאנען פולשטענדיק אונטער דער השפעה פון „בונד". אמבעסטן האבן זיך די „צוקונפטיסטן" אויסגעצייכנט ביי אומלעגאלער ארבעט. צי דאס איז געווען ביים פאנאנדערקלעפן אדער פאנאנדערטיילן פראקלאמאציעס, צי דאס איז געווען ביים היטן פארזאמלונגען פון א פאליציאישן איבערפאל און אפילו ביי א האלב לעגאלער טעטיקייט, ווי דעמאנסטראציעס און אנדערע עפענטליכע צוזאמענקונפטן, האבן די „צוקונפטיסטן" צוליב זייער יוגנטלעכקייט און גע־וואגטקייט פיל געהאלפן אין די דערפאלגן פון דער אומלע־גאלער און האלב־לעגאלער טעטיקייט פון „בונד" און די פרא־פעסיאנעלע פאראיינען.

די סאמע ערשטע גרינדער פון „צוקונפט־בונד" אין לאמ־זשע אין יאר 1918 זיינען געווען: ליבער מושינסקי, אהרן מארק און אברהם־עלע סאבאטקא. אין די שפעטערדיקע יאָרן זיינען צווישן די אנפירער פון דער „צוקונפט" ארגאניזאציע אויך געווען די חברים: פאטאשעוויטש, זיבערט, קובערסקי, קאלקא און דוד צוקערמאן.

דער יוגנט בונד „צוקונפט" האט צווישן די מינדער־יעריקע אויסגעאיבט פונקט אזא אינפלוס, ווי דער „בונד" צווישן די דערוואקסענע.

דער סאציאליסטישער קינדער־פארבאנד („סקיף")

פונקט אזוי, ווי פארן „בונד" איז נויטיק געווען אריינ־צוציען די מינדערי־עריקע און זיי דערציען אין בונדישן גייסט כדי, ווען זיי וועלן עלטער ווערן, זאלן זיי גלייך קענען, ווי באוואוסטזיניקע ארבעטער, אריינטרעטן אין „בונד", אזוי האט אויך דער „יוגנט בונד צוקונפט" זיך געשטעלט פאר אן אויפ־גאבע צו שאפן אן ארגאניזאציע פון קינדער, וועלכע זאלן אין זייער יוגנט איינזאפן אין זיך דעם סאציאליסטישן גייסט. די מיטגלידער פאר דער ארגאניזאציע זיינען ווערבירט גע־ווארן פון צווישן די שול־קינדער.

אידישע ארבעטער פרוי „יאף"

נישט אלע פרויען, וואס האבן געפילט א נאענטקייט צום „בונד", האבן געקענט צו דער פאליטישער ארגאניזאציע בא־קומען. זיי האבן אבער געווירקט אויף זייער אופן, דורך זיך באטייליקן אין די אקציעס, וואס דער „בונד" האט געפירט צין קאמף קעגן יקרות און אויף אנדערע געביטן, וואס האט גגעגעריכט די היים און די פאמיליע. די אינטעליגענטערע אר־עטס־פרויען האבן אויך געוואלט העלפן די צוריקגעשטאנענע יך אנטוויקלען געזעלשאפטלעך און קולטורעל. פאר דעם בוזעק איז געגרינדעט געוואָרן אן ארגאניזאציע פון אידישע ארבעטס־פרויען, וועלכע האבן געמאכט פאר זייער אויפגאבע צו געבן די פרויען בילדונג, געזעלשאפטלעכע דערציאונג אין פאליטישן באוואוסטזיין.

די „יאף" ארגאניזאציע האט געהאלפן דעם „בונד" אריינדרינגען אין די היימען פון דער אידישער ארעמקייט אויף די „ריבאקעס", אויף „וואשיוואדסקי גאס", אויף „זשי־דאווסקי גאס" און אין די אנדערע געגענטן פון דער אידישער ארימקייט.

קאמיטעט פון יוגנט־„בונד" „צוקונפט" אין לאמזשע

אין צענטער: ליבער מושינסקי, צווישן די איבערקיע זיינען: זישקע נאלבדערג, אברהם אליהו סאבאטקא, סטודענט לעווין, ש. זורקעוויץ, ברויער, בורשטיין.





פאַרשײַער פון „בונד" און פראָפ. פאַראינען געזונען זיך מיט הונעד סאָבאָטקא (צענטער) צו זיין אָפּפאָר קיין אַמעריקע.

דער „בונד" און זיין אינפלוס בעת די וואַלן

די סימפּאַטיעס פאַרן „בונד" צווישן דער לאָמזשער באַ־פעלקערונג זיינען געווען זייער שטאַרק, באַזונדערס צווישן דער לאָמזשער אַרימקייט, ווייל דער „בונד" האָט זייער שאַרף רעאַגירט אויף אַלע עוולות, וואָס די שטאַט־רעגירונג, די אידישע גמינע און די אַנדערע שטאַט פאַרזאָרגער זיינען באַגאַנגען קעגן זיי. נישט אַלע אָבער האָבן געקענט זיין אַרגא־ניזאַציאָנעל פאַרבונדן מיט דער פאַרטיי. זעלבסטפאַרשטענד־ליך, צוליב א סך טעמים האָבן א גרויסע צאָל האַנטוואָר־קער, קלייניע געשעפטס־לייט און אפילו טיילן פון די אַרבעטער נישט געוואָרט זיך עפנטלעך דעקלאַרירן אַלס „בונדיסטן", אפילו נישט אַלס סימפּאַטיקער, ווייל דאָס וואָלט געמיינט כּאַר זיי א שטערונג אין פרנסה. דערפאַר אָבער וועט דעם „בונד" פלעגט אויסקומען דורכצופירן וועלכע עס איז וואָל־קאַמפּאַניע, וואו די אָפּשטימונג איז געווען א געהיימע, האָט זיך דעמאָלט אַרויסגעוויזן דער געוואָלדיקער אינפלוס, וואָס דער „בונד" האָט געהאַט אויף דער אידישער באַ־פעלקערונג. בעת די סיום־וואָלן פלעגט די אַזוי פאָפולער געוואָרענע בונדישע ליסטע „4" קריגן א געוואָלדיק גרויסע צאָל שטימען. אין שטאַט־ראַט האָט דער „בונד" דעריווייל 3 ר׳אט־מענער. דאָס זיינען געווען די „בונדיסטן"; פּנחס גייסט, מרדכי פאָסעאַרסקי און כאַניעלסקי. אין ערשטן לאָמזשער שטאַט־ראַט האָט דעם „בונד" פאַרטרעטן חבר קאָסטע־לאַנסקי (שפּעטער אומגעקומען דורך די באָלשעוויקעס). דער זיינפלוס פון „בונד" אין שטאַט־ראַט איז געווען אַזוי שטאַרק, אַז ווי פאַרביטערט די „ענדעקעס" זיינען געווען אויף די אידישע ראַטמענער בכלל און אויף די בונדישע בפרט, זיינען זיי דאָך געווען געצוואונגען צו באַווילקן דער בונדישער פראַקציע אין שטאָט־ראַט א „לאָוניק". דער לאָוניק איז געווען פּנחס גייסט.

ביי די ערשטע וואַלן צו דער אידישער גמינע, וועלן אָבער אידישע פאַרטיינן האָבן געפירט א געמיינזאַמען קאַמף קעגן דער ליסטע פון „בונד", איז דאָך דעם „בונד" געלונגען צו דערווייסן זיינעם א ראַטמאַן — יונה׳לע ראַטשילד (אין די שפּעטערדיקע גמינע־וואַלן האָט דער „בונד" דערווייל פיל מער פאַרטרעטער).

די ראָל פון „בונד" אין אַלגעמיינעם לעבן פון שטאָט

איינע פון די ברענענדיקסטע פראָגן, וואָס איז געשטאַ־נען פאַר דער אידישער באַפעלקערונג אין לאָמזש, איז גע־וועז דער קאַמף קעגן אַנטיסעמיטיזם. ווי באַוואוסט האָט לאָמ־זשער געגנט נאָך פון פריער געשמט אַלס איינער פון די אַנטי־סעמיטישע געגנטן אין פוילן. דער באַרימטער גלח לוטא־סלאָווסקי, איינער פון די וואָרט־זאָגער פון פויליש אַנטי־סעמיטיזם, איז געווען דער אייגנטימער פון דאָרף דראָזדא־וע לעבן לאָמזש. וועז דער אַנטיסעמיטיזם האָט אַגגענומען אַן ארגאַניזירטע פאָרם און די באַיקאָט באַוועגונג קעגן אידן האָט זיך פאַנאַנדערגעגאַסן ווי א ברודיקע כוואַליע איבער לאָמזש, האָט דער „בונד" באַשלאָסן אַנצוהויבן אַן אַפּענעם קאַמף קעגן דעם.

ביי די אידישע קראָמען אין די מאַרק־טעג פלעגן די אַנטיסעמיטן אַוועקשטעלן „פיקעטניקעס", וועלכע פלעגן

נישט נאר טעראריזירן דיר אידן, נאר אויך די קריסטלעכע באַ־ פעלקערונג. באַזונדערס די פּויערים, וואָס פלעגן קומען אויפן מאַרק צו האַנדלען מיט די אידן.

וועג עס האָבן זיך אָנגעהויבן מערן די איבערפאַלן פון די אַנטיסעמיטישע כוליגאַנעס אויף אידן, ספּעציעל אין די אַוונט שעה'ן, וועג עס האָט בכלל זיך אָנגעהויבן מערקן אַ פאַרגרעסּ־ שטימונג, האָט דער „בונד" צוזאַמען מיט דער „פּע. פּע. עס." (פּוילישע סאָציאַליסטישע פּאַרטיי) אונטער דער פירערשאַפט פון דעם זייער פאָפולערן פּוילישן סאָציאַליסט דר. טשאַר־ נעצקי, אַרגאַניזירט אַ זעלבסטשוץ פון פּוילישע און אידישע אַרבעטער אויף צו גיבן אַ פּיזשען וויידערשטאַנד די כוליגאַנעס. דאָס האָט עזהאָט אַ געהעריקע ווירקונג. נאָכדעם, ווי זיי האָבן עטלעכע מאָל גוט אָנגעבראַכן די ביינער די פּיקעטן, זיינען זיי פאַרשוואונדן געווארן פון די גאַסן.

אויך אַ קאַמף פאַר „רעכט אויף אַרבעט" האָט דער „בונד" געפירט מיט אַ באַזונדערער עקשנות. די אַנטיסעמיטישע פאַליטיק פון דער אַלט פּאַשיסטישער פּויליש־ער רעגירונג האָט אויסגעשלאָסן די אידן פון אַלע מלוכה־שע אין שטאָט־ שע אַרבעטן. די בונדישע אָרגאַניזאַציע האָט אַרום דעם אָנט־



לעגיטימאַציעס און מיטגלידס־קאָרטן פון פאַרשידענע בונדישע אינסטיטוציעס אין לאָמזשע, אויסגעשטעלט אויפן נאָמען פון הענאך סאָבאָטקא.

וויקלט אַ ברייטע קאַמפּאַניע. ערשטנס טאָקע כדי צו קריגן באַשעפטיקונג פאַר אידישע אַרבעטער אין די מלוכה־שע און שטאָטישע אונטערנעמונגען און אויך אויפצודעקן פאַר דער עפּנטלעכקייט די אַנטיסעמיטישע פאַליטיק פון דער פיל־ סודסקי־רעגירונג.

פון צייט צו צייט פלעגט די בונדישע אָרגאַניזאַציע אַרויסגעבן אַ צייטשריפט געוויידמעט די אינטערעסן פון דער באַפעלקערונג.

אין אידישן לעבן האָט דער „בונד" געפירט אַ קאַמף אין דער צעמיינדע צו באַפרייען אַדער פאַרלייכטערן די נישט־ פאַרמעגלעכע אַרבעטער און האָנטווערקער פון שטייער־לאָסט. דער „בונד" האָט אויך ביז דעם חורבן לאָמזשע געפירט אַ קאַמף אין די אַלע אַנשטאַלטן און אינסטיטוציעס, וואָס האָבן עזהאָט צו טאָן מיט געבן הילף צו די נויטבאַדערפטיקע און קראַנקע, אַז די הילף זאָל פאַרטיילט ווערן אויף אַ מענטשלעכן און יושר־דיקן אופן.

צווישן גרויסע לוויות פון בונדיסטן זיינען פאַרגעקומען אין לאָמזשע. די לוויה פון יונה'לע ראָטשילד, וועלן ער איז דערטרונקען געוואָרן, און די לוויה פון אברהם עלע סאָבאָט־ קאַ, וועמען די חברה קדישא האָט זיך אנטזאגט מקבר צו זיין, ווייל די בונדיסטן וועלן טראָגן פאָנען ביי דער לוויה. די בונדיסטן האָבן אַליין געגראָבן דעם קבר און אים גע־ براַכט צו קבורה.

דער אונטערגאַנג פון „בונד"

אזוי האָט דער „בונד" געלעבט און געווירקט ביזן אויס־ ברוך פון דער צווייטער וועלט מלחמה. מיטן אַרייַנקום פון די „נאַציס" איז אָפּגעשטעלט געוואָרן דאָס אידישע געזעל־ שאַפטלעכע לעבן און אויך די טעטיקייט פון „בונד". נאָך דעם סטאַלין־היטלער אָפּמאַך, ווען לאָמזשע איז אָפּגעגעבן געוואָרן צו רוסלאַנד, האָט די סאָוויעטישע מאַכט נישט נאָר אויפגעלייזט דעם „בונד", ווי אַן אַרגאַניזאַציע, נאָר זי האָט קודם כל ליקווידירט די פירער. די חברים פנחס גייסט, מרדכי פאָפּעאַרסקי, סטאַלאַרטשיק, פאָפּאַשעוויטש און די איבעריקע זיינען פאַרשיקט געוואָרן קיין רוסלאַנד, פון וואַנען זיי זיינען שוין מער נישט צוריקגעקומען. זייערע פאַמיליעס זיינען פאַרשיקט געוואָרן קיין סיביר און ווען די „נאַציס" זיינען אין יוני 1941 באַפאַלן רוסלאַנד און זיינען אַריינגעקומען צוריק אין לאָמזשע איז די אַרבעט פאַר זיי שוין געווען אָפּ־ געטאָן דורך די קאָמוניסטן. אָלץ, וואָס פאַר זיי איז געבליבן צו טאָן, איז געווען צו שאַפן די געטאָ און אַוועקפירן די לאָמ־ זשער אידן קיין „אָשוויענטשים" צו פאַרברענען זיי אין די קאַלך־אויוונס.

די געשיכטע פון „בונד" אין לאָמזשע איז מיט טויזנטער פעדים געוויבן געבונדן מיט דעם רענעסאַנס פון אידישן לעבן אין שטאָט. עס איז געווען אַ שטיק ראַמאַנטיק פון דער יוגנט, וואָס האָט זיך געריסן צו דער וועלט. דער „בונד" אין לאָמזשע האָט געהאַט זיינע דראַמאַטישע מאָמענטן, זיינע רעוואָלוציאָנערע אַקציעס אין אַ קולטורעלע דערהויבונג. „בונד" איז אַ שטיק לאָמזשע אין יעדער הינזיכט און אויף יעדן געביט.

חורבן לאָמזשע מיינט אויך חורבן פוילן. מיטן אונ־ טערגאַנג פון אידישן ישוב אין פוילן איז אויך אינטערגע־ גאַנגען דער „בונד" און מיטן אונטערגאַנג פון דער אידישער לאָמזשע איז אויך אונטערגעגאַנגען די לאָמזשער אַרגאַני־ זאַציע פון „בונד".



מצבה אויפדעקונג אויפן קבר פון אברהם אליהו סאבאטקא.

רעכטס איז זיין ברידער. אויפשריפט: "איבערגעבענער רעזאָלוציאָנער, פירער פון יונגנ־בונד „צוקונפט" אין לאָמזשע. געשטאָרבן 31 אָקטאָבער 1928. אלט געווען 25 יאָר.

מאיר טרייבער

דער „בונד" אין לאָמזשע ערב דעם צווייטן וועלט־קריג

(אייניקע פאַרציכענונגען פון א בונדישן אקטיוויסט)

פאַר אלטע לאָמזשער לאָנדסלייט וויל איך פון אַנהויב אויפקלערן, אַז אַליין בין איך נישט קיין געבוירענער לאָמ־זשער, און דאָך אַ לאָמזשער. געהאָט די זכיה — זייט 1935 מיטצוטיילען די לעצטע פאָר יאָר פאַרן אויסברוך פון צווייטן וועלט־קריג מיט דער לאָמזשער אידישער באַפעלקערונג, מיט־מאכן אלע זיידערע פריידן און ליידן (אפילו דאָן ווען איך האָב שוין מער נישט געווארינט אין לאָמזשע). איז עס טאַקע פאַר מיר היינט א כבוד אָנצוגעמען די וועגנדוגע פּן מיין חבר און פריינט סאַבאַטקי, פון ניו־יאָרק, אָנצושרייבן א פאָר שורות וועגן בונדישן לעבן אין לאָמזשע, פון די לעצטע פאָר יאָר ערב דער טראָגישער פאַרניכטונג. און זאָל דאָס דינען אויך אַנשטאָט א בלומען־קראַנץ אויף די אומבאַקאַנטע הייליקע קברים פון אונזערע טייערע לאָמ־זשער חברים אין פריינט פון „בונד", פאַרפיניקטע אין די יאָרן פון שרעקלעכן פאַלקס־אומגליק.

אין יאָר 1936 בין איך געקומען קיין לאָמזשע, אלס שליח פון לאָנד־ראָט פון די פראָפעסיאָנעלע קלאַסן־פאַראי־נען אין פוילן, מיטן ציל צו פארשטאַרקן די טעטיקייט פון די אידישע פראָפעסיאָנעלע פאַראיינען. כ'בין געווארן רע־קאָמענדירט אויף פון צענטראַל־קאָמיטעט פון „בונד" אין פוילן פאַר פאַרשיידענע ארבעטן. די פראָפעסיאָנעלע בא־וועגונג אין פוילן — אין ספעציעל זיין אידישער טייל, וועלכער איז אַרגאַניזירט געווארן און אין זיין גרעסטער מערהייט געווען אונטערן בונדישן איינפלוס — איז גע־ווען א קלאַסן־באַוואוסטזיניקע, לויטן סאַציאַליסטישן גייסט, במילא איז קלאָר אַז סיי אין דער פראָפעסיאָנעלער, ווי אין דער פאַליטישער באַוועגונג האָט דער „בונד" געהאָט די אמביציע, אַז די טעטיקייט זאָל געפירט ווערן אין ענגן קאָנטאַקט מיט די פוילישע ארבעטער־ארגאַניזאַציעס, אי־בערהויפּט מיט דער פוילישער סאַציאַליסטישער פארטיי. דאָס זיינען געווען די שטורעמדיקסטע יאָרן פאַרן אינער־לעכן לעבן פון לאָנד. פון איין זייט איז די ארבעטער־באַ־וועגונג געגאַנגען פאַראויס און האָט דערָאָבערט כסדר א אַלץ גרעסערן איינפלוס. אויך אויף דער אידישער גאַס האָט דער „בונד" דאָן אָרום זיך קאָנצענטרירט דעם גרעסטן טייל פון דער ארבעטנדיקער אידישער באַפעלקערונג אין פוילן, פון וועלכן דאָס לאָמזשער אידישע לעבן איז געווען א רינגעלע אין דער גרויסער גאַלדענער קייט.

פון דער צווייטער זייט, האָט די פוילישע רעאַקציע — אונטערן שטאַרקן איינפלוס פון היטלעריסטישן שכן — געהעצט די ווילדסטע אינסטינקטן פון דער פוילישער בא־פעלקערונג לטובת די פאַשיסטיש־היטלעריסטישע פלע־נער, באַגלייט מיט די בארימטע אנטי־אידישע עקסצעסן, די טרויעריק בארימטע אנטי־אידישע באַיקאָטן, פאַגראָמען און מערדערישע אנפאלן קעגן אידן האָבן זיך דאָן אנגע־הויבן אריבערטראָגן פון די היסטאָריש בארימט־געווארענע שטעט: פּשיסוכ, מינסק־מאזאָוויעצק, טשענסטאכאָוו און אַנ־דערע קיין טשיזשעווו, ווסיאקי מאזאָוויעצק, זאַראָמב, קאָלנע, שניאדאָווע, אסטראָלענקא און אנדערע שטעטלעך ארום לאָמזשער קריי. דער צענטראַל־פונקט פון דער גיפטיקער אנטיסעמיטישער וואקאנאליע איז טאַקע געווען לאָמזשע. אויך דער פינאַל פון אט די אלע געשעענישן האָט זיך אפגעשפילט אין אונזער לאָמזשע. אין דאָרטיקן קרייז־געריכט האָבן די אידישע אדוואָקאטן, געוועלשאפטלעכע טוער אויסגעשריען זייער פראָטעסט קעגן פארברעכן לגבי דער אידישער באַפעלקערונג, קעגן רעזשים אין לאָנד, וואס טא־לערירט אט דאָס אלץ. אויך די פאַגראָמשטיקעס, צוזאַמען מיט זייערע פארטיידיקער — די ענדעקישע פירער — האָבן דעם לאָמזשער קרייז־גערייכט אויסגענוצט צו דעמאַנסטרירן מיט זייער אנטיסעמיטישער תורה. אט אין דער אנגע־צויגענער אטמאספער איז דעם „בונד" גזויסגעקומען צו דערפילן זיין היסטאָרישער שליחות.

***

דער איינפלוס פון „בונד" אין לאָמזשע פאַרן אויסברוך פון צווייטן וועלט־קריג איז געווען גאַנץ גרויס סיי אין פאַליטישן, סיי אין עקאָנאָמישן לעבן פון שטאָט. א'ן דער שטאָט־פאַליטיק האָט מען די ראָלע פון „בונד" אָנגענומען

אויך אין פראפעסיאנעלן און אין קולטורעלן לעבן צווישן די אידישע ארבעטער האט דער „בונד" פיל אויפגעטאן.

אויף זשאנדאווע 16 האט דער „בונד" געהאט זיין פאר־טיי־לאקאל פון פיר גרויסע צימערן. דארט האט אויך זיך גרופירט די סאציאליסטישע יוגנט ארגאניזאציע — „יוגנט בונד צוקונפט", און די סאציאליסטישע קינדער אר־גאניזאציע „סקיף". אויפן זעלבן אדרעס האט אויך געפירט איר טעטיקייט די עזעלשאפט „קולטור־ליגע" מיט א גרויסער רייכער ביבליאטעק אויפן נאמען פון „וולאדימיר מעדעם". ס'איז גענוג אן אמת'ער נחת־רוח ווען מען איז אין די אונטן ארויפגעקומען אין די דערמאנטע לאקאלן. אט געפינען זיך עלטערע ארבעטער אין פאלקס־מענטשן אויף פראפעסיאנעלע פאך־פארזאמלונגען. אין א צוויי־טן לאקאל זיצן ארבעטער פון אנדערע פאכן און ליינענן די טעגלעכע פרעסע, טוישן ביכער פון ביבליאטעק, אין אן אנדערן צימער זיצן יוגנטלעכע ארבעטער, וואס האבן צוליב שווערן פראפעסיאנעלן לעבן ביי זייערע עלטערן, נישט געהאט די מעגלעכקייט צו באקומען זייערע עלטערן סארסטע אויסשו־לונג אין פארברענגן זייער פרייע צייט אין די אונטן ביי אונט־קורסן, איינגעפרדנט פון „יוגנט־בונד־צוקונפט". אט די יוגנט אין די ארבעטער־קינדער האבן טאקע זיך געלערנט פוילייטיק און אין א קורצער צייט געקענט שרייבן און לייענען א אידיש בוך.

אין יאר 1936 האט דער „בונד" אנגעפירט מיט די ספעציעל אידישע פראפעסיאנעלע קלאסן־פראיינען וויי: שנייד־דער־ארבעטער פארײַן, האלץ־פארײַן (סטאלארעס און בעדנארעס), לעדער־פארײַן (שוסטער־שטעפער), האנדלס־אנגעשטעלטע־פארײַן און צוזאמען מיט פ.פ.ס. איך אנ־געפירט מיטן פארײַן פון שפנטלעכע ארבעטער, צו וועלכן ס'האבן איך געהערט איבער זעקס־הונדערט פויליש ארבעטער. די פראפעסיאנעלע פארײַנען האבן געשפילט א גרויסע ראלע אין פאליטישן און ווירטשאפטלעכן לעבן פון שטאט און מיט זיי האבן זיך עמוזט רעכענען סיי די פאברי־קאנטן — די ארבעטס־געבער — ווי אויך די שטאט בעליי־בתים. זאלן ביי דער גלעלענהייט דערמאנט ווערן די טיי־ערע חברים, וואס האבן זיך געפונען אין שפיץ פון דער פראפעסיאנעלער ארבעט, זיי ארגאניזירט און רעפרעזענ־טירט אין צייטן פון אקציעס און שטרייקן. כמעט אלע מיטן אויסגאם פון צוויי, דריי, זיינען אומגעקומען דורך די היט־לעריסטישע באנדיטן, אדער פארענדיקט זייער לעבן אויף רוסישער פארשיקונג, אין סאוועטישע תפיסות.

אט זיינען זיי, וועמענס נעמען איך געדענק. אברהם דאמיאן, זעלדע ריקאטשין, מאיר קאפלאן, חנא מענדעלסאן, צערקע קאזשיצא־טרייבער (די לעצטע — מיין לעבנס־באגלי־טערין) — אלע די פון שנייד־דער־פארײַן (ח. מענדעלסאן אין ארגענטינע, צערקע אין בראזיל), שטיבעלמאן אין ישראל'קע פון לעדער־פארײַן, פסח אימיאק, לייבל וויינרזשבא און לייבל סטאלארטשיק — פון סטאלער־פארײַן. סערקרעטאר פון אלע פיר פראפעסיאנעלע פארײַנען איז געווען דער שריי־בער פון די שורות. און אחרון, אחרון חביב, דער אומפארגעסלעכער בונדישער ראטמאן, מרדכי פאסעפארסקי, וועלכער איז געווען פארזיצער פון צענטראל־ראט פון די פראפעסיאנעלע פארײַנען, א זייער קלוגער מענטש, הגם נישט קיין מאסן־רעדנער, אבער אן אויסגעשולטער טויער צו וועמענס עצה אלע האבן זיך מיט דרך־ארץ צו־געהערט און וועמענס הילף ס'איז שווער געווען צו ליק־ווידירן א שטרייך, ווייל נישט בלויז די ארבעטער, נאר אפילו די בעלי־בתים האבן צו אים ארויסגעווען גרויס דרך־ארץ. ער איז געווען באלערנד און האט באזעסן א סך וועלטלעך וויסן, געהאט אויך סמיכות־רבנות. סאציאליסטישע ארבעט, רעוואלוציאנערער קאמף איז געווען דער אינהאלט פון זיין לעבן, איז געזעסן א סך מאל אין תפיסה, אבער א סוף גמאכט צו זיין קעמפעריש לעבן האבן גראד די סאוועטן, וועלכע האבן נאך זייער אקופירן לאמזשע, אין יאר 1939, אים פארשיקט און אומגעבראכט אין די סאוועט־טישע לאגערן אדער תפיסות.

***

אויפן קולטור־געביט איז די ארבעט געווען א סיסטע־מאטישע. די קעסטל־אונטן וואס פלעגן פארקומען אין בונ־דישן לאקאל יעדע וואך האבן צוגעציונג א גרויסן עולם. דארט פלעגן פארקומען חבריש־עמיסטלעכע שמועסן און דיסקוסיעס איבער פארשיידענע אקטועלע, פאליטישע און קולטורעלע טעמעס. מען פלעגט שטענדיק פון זיי אויפ־א צופרידענער, מיט א קלארן בליק אויף אלע פראבלעמען. חוץ דעם איז יעדע צווייטע וואך געליינט געווארן לעקציעס איבער פארשיידענע טעמעס אין שייכות צו דער אידישער און איראפאפאישער ליטעראטור. אויפן דאזיקן געביט האט זיך ספעציעל אויסגעצייכנט דער בונדישער ראטמאן אין גזעזלשאפטלעכער טוער אין לאמזשע, פנחס גייסט, וועל־כער איז אין זיין גאנצן מהות באמת געווען א גייסטרייכע־ר מענטש (אויך ער איז א קרבן פון סאוועטישער אומגע־רעכטקייט; ער איז דורך די סאוועטן אפגערוימט געווארן צוזאמען מיטן דערמאנטן בונדישן ראטמאן מרדכי פא־סעסארסקי).

***

א גאר גרויסע ראלע האט געשפילט די בונדישע פראקטיע אין לאמזשער שטאט־ראט און די בונדישע פראקטיע אין דער אידישער קהלה. שטאטישע ראטמענער האט דער „בונד" געהאט דריי, און קהלה־ראטמענער פיר. די רעפרעזענטאנטן מצד דעם „בונד" אין שטאט־ראט זיינען געווען: פאסעסארסקי, גייסט און לייבל כאנעלסקי (אן אייי־דעם פון באקאנטן בונדישן טוער און רעוואלוציאנער אין לאמזשע פון 1905, יונה ראשטילד), און אין דער אידישער קהלה האבן דעם „בונד" רעפרעזענטירט: מרדכי פאסע־סארסקי, פייוועלאוויטש, לייבל סטאלארטשיק און מאטל ביאלי (ווען דער טעטיקייט פון לעצטן וואלט מען גאר א סך גענקענט און געדארפט שרייבן; איך לאז עס איבער פאר אלטע לאמזשער). אט אזוים די אלע דערמאנטע בונ־דישע שליחים — סיי אין שטאט־ראט, סיי אין דער קהילה — האט זיך גרופירט די גאנצע אידישע ארבעטנדיקע צא־פעלקערונג, די אידישע ארבעטער און פאלקס־מענטשן. אין אלע צרות האט מען ביים „בונד" געזוכט הילף און טאקע געפונען. די בונדישע ראטמענער האבן נישט געשאלעמוטע קיין צייט, מי און ענערגיע, כדי צו לינדערן די נויטן פון די וואס האבן זיך צו זיי געוונדעט. אלץ איז פארניכטעט גע־ווארן, צוזאמען מיט זייערע לעבנס. ס'איז מיר שווער צו אפע־רירן מיט ציפערן, אבער איך זע איצט פאר מיינע אויגן אלע דאקומענטן פון בונדישן סעקרעטאריאט, וועלכע קענען בא־שטעטיקן וועגן הונדערטער אינטערוווענצן און אקציעס, וואס זענען פראקלאמירט און דורכגעפירט געווארן דורך די בונדישע ראטמענער, לטובת דער פארארעמטער אידישער באפעלקערונג אין לאמזשע.

וואו זיינען זיי איצט מיינע טייערע, אומפארגעסלעכע חברים פון „בונד" אין לאמזשע?!

**
*

די פּאָפּולאַריטעט איז געווען גרויס און די אידישע באָפעלקערונג — צווישן זיי אפילו אַ גרויסער חסידישער טייל — האָט מיט אכטונג און דאָנקבאַרקייט זיך באַציונג צו דער טעטיקייט פון „בונד". איך געדענק אין יאָר 1936 וועו אין לאָמזשע זיינען פֿאַרגעקומען קהלה־וואָלן: יעדער בונדישער וואָל־מיטגליד איז געווען אַ געשעענישּ אין שטאָט; די לאָקאַלן געפּאקט; מאָסן מענטשן וועלכע האָבן צו דער פּאַרטיי נישט באַלאָנגט, האָבן ווי סימפּאַטיקער געהאָלפֿן אין דער וואָל־אַר־בעט. גענוג צו דערמאָנען אַז דעם לעצטן שבת ערב דעם וואָל־טאָג זיינען אין לאָמזשע פֿאַרגעקומען זעכצן וואָל־פֿאַרזאַמלונ־גען, אַרגאַניזירט דורך דעם קאָמיטעט פון „בונד" און סימ־פּאַטיקער. די איינוואוינער פון אַרשמסטן שטאָט־טייל ריבאַקי, וואָזשיוואַצקא א"אַנד, האָבן אליין אַרגאַניזירט וואָל־פֿאַרזאַמ־לונגען אין געבעטן דעם בונדישן וואָל־קאַמיטעט ער זאָל צושיקן רעדנער פֿאַר די דאָזיקע פֿאַרזאַמלונגען.

1936—1937

וועו די שטעטלעך אַרום לאָמזשע האָבן זיך אַנגעהויבן אַרויסהויבן מיט זייערע ווילדע אַנטי־אידישע עקסצעסן, איז די לופט אין לאָמזשע געווארן ענגער. אָט איז אַ ידיעה וועגן אַ פּאָגראָם אין טשיזעוו און אַ צווייט מאָל אַן ענלעכע ידיעה פון וואַרשע־קאָשטשעלני, ווידעראַמאָל פון וויסאָקי־מאָז־זוויעצק און דאָ אַ נייע כויליע פון עקסצעסן קעגן אידן אין אָסטראָוו־מאָזאָוויעצק אַזוי־וו. ווי שוין דערמאָנט, האָט דער פּינאָל פון די אַלע פֿעשעענישן זיך אָפּגעשפּילט אין לאָמזשער־קרייז ענריכט. ס׳איז פּאַר אַלעמען געווען קלאָר אַז די גאַנצע אַנטיסעמיטישע אָקציע וועט אינסטרואירט אין לאָמזשע. האָט דער „בונד" געגומען די איניציאַטיוו, צוואַמען מיט די פּראָפעסיאָנעלע פּאַראיינען, צו אַרגאַניזירן אַ פּויליש־אידישע קאָנפּערענץ צום קאָמף קעגן אַנטיסעמי־טיזם. אַזאַ קאָנפּערענץ האָבן מיר אַרגאַניזירט צוזאַמען מיט פּ. פּ. ס. צו וועלכער ס׳זענען דעלעגירט געווארן פון דער צענטראַלע אין וואַרשע דער פּירער פון „בונד", וויינטראָב אלטער, און דער פּירער פון פּ. פּ. ס., ראַיאַן זיינען זיך צו־גיפֿגעפֿאָרן די עקזעקוטיוו דעלעגאַטן פון די אידישע און פּויליש פּראָפעסיאָנעלע פּאַראיינען, פון פּאַרשידענע פּוי־ערישע אַרגאַניזאַציעס, פון עדדלאָזע פּויערישע אַרבע־טער אאז"ו. ביז צו דער קאָנפּערענץ זיינען דורכגעפּירט געווארן אַ סך צמיינזאַמע מאָסן־מיטינגען צום קאָמף קעגן אַנטיסעמיטיזם. אַבער אין סאַמע לעצטן טאָג פון דער קאָנ־פֿערענץ איז אַנגעקומען אַ פֿאַרדרענגונג פון דער אַדמיניס־טראַטיוור מאָכט אַז די קאָנפּערענץ איז פֿאַרבאָטן. מיט צאָרן און פֿראָטעסט זיינען אַלע דעלעגאַטן צוריקגעפֿאָרן אויף זייערע ערטער. צו דער אָקציע קעגן אַנטיסעמיטיזם, געפּירט דורכן „בונד" אין לאָמזשע, דאַרף אויך פֿאַר־שריבן וועלן פֿאַלגנדעס: פֿאַרן לאָמזשער קרייז־ענריכט וועלן יעדע וואָך געבראַכט די צעווילדעוועטע כוליגאַנעס, וועמענס הענט זיינען שוין פֿאַרבלוטיקט פון זייערע אָנפּאַלן אויף די אידן. זיי שפּילן די ראָלע פון פּאַטריאָטישע העלדן, אין קאָמף פֿאַר פּויליש נאַציאָנאַלע אינטערעסן. זיי וועלן אָפּטמאָל פֿאַרגעשטעלט דורך זייערע אָדוואָקאַטן — ענדע־קישע פּירער — אלס באַוווּסטע מצד די אידישע בלוט־זויגער. דאָן קומט לויט דער איניציאַטיוו פון „בונד" (צום בארמינט וויסאָקי־מאָזאָוויעצקער פֿראַקציע) דער בונדישער פּירער און אָדוואָקאַט הענריק ערליך אלס ציווייל־מאָנער מצד דער געליטענער אידישער באָפעלקערונג אין לאָמזשע און שרייט איס דעם גאַנצן פּיין אין צארן קעגן די אַנטיסעמיטישע העצער און פּאָגראָמטשיקעס, וועלכע האָבן אַ מעגלעכקייט צו ווילדעווען נאָר אַדאַנק דער טאָלעראַנץ וואָס ס׳ווייזן אַרויס צו זיי דער מלוכה־רעזשים אין די אַרטיקע אַדמיניסטראַטיוון אַרגאַנען. די רעדע פון בונ־דישן טוער האָט דאָן געמאַכט אַ רושם אין לאָנד. בעת זיינע אַרויסטרעטונגען אין ענריכט האָבן זיך פּאַרזאַמלט הונדערטער אידישע און פּויליש אַרבעטער. אויך די שונאים האָבן זיך פֿאַרזאַמלט. אָלע אַן אויסנאַם: ריכטער, פּראָקוראָרן און אַדוואָקאַטן פון גאַנצן ראַיאָן זיינען דאָן געקומען צו ערליכ׳ס רעדע, וויסנדיק אז דאָ רעדט די שטימע פון אַרגאַניזירטן כוח צווישן די אידישע מאָסן אין פּויל.

זאָל אויך פֿאַרציכנט ווערן, אז די בונדישע אַרגאַני־זאַציע אין לאָמזשע האָט געהאַט אַן אַרגאַניזירטן באָוואָפנטן זעלבסט־שוץ, גרייט צום עווענטועלן ווידערשטאַנד, וועלכער איז אגב דורך די פאַשיסטן אַ ביסל אויבערגעשאַצט געווארן, און דאָס האָט אַנגעוווארפן אַ פּחד אויף די כוליגא־נעס, וועלכע האָבן פֿאַראויס געווואוסט אז דאָס וואָס ס׳איז זיי טיילווייז געלונגען אין וויסאָקי, טשיזשעוו, שניאָדאָוע, וועט זיי נישט גלינגען אין אַרגאַניזירטן לאָמזשע, און זיי האָבן טאַקע אין לאָמזשע נישט געוואָגט צו פֿראָוואַצירן אַנטי־אידישע אומרוען. זאָלן ביי דער געלעגנהייט דערמאָנט ווערן די פּוילישע טוער וואָס האָבן אינז געהאָלפֿן אין דער דאָזיקער אַרבעט: טיבאַראוסקי, רידזינסקי און דר. טשאַר־ניעצקי פון פּ. פּ. ס. און קאָזשעק ווירוואָס פון די קאָמוניסטן.

**
*

אָט אזויפיל וועגן דעם לעבעדיקן בײַזן קריג לאָמזשע. אַ סך זאָכן זיינען נאָך פריש אין זכרון, וועלכע וואָלטן גע־דארפט פֿאַרצייכנט ווערן. ס׳וואָלטן געדארפט פֿאַרצייכנט ווערן אַנדערע אַרבעטן וואָס האָבן נישט קיין דירעקטן שייכות מיט בונדישער איניציאַטיוו, נאָר מיט בונדישן אַנטיי. ל. ס׳האָב אויך בעזונז לאָמזשע אין 1939—1940 אונטער סאָוועטישער ממשלה, וואו מיינע נעכטיקע „פריינט", די קא־מוניסטישע מיטאַרבעטער אין דער פּראָפעסיאָנעלער בא־וועגונג, האָבן מיך גאָר איצט געוואָלט אַרעסטירן, בלויז אַ דאַנק אַ טייל ערליכע מענטשן (אויך קאָמוניסטן וואָס האָבן זיך נישט געלאָזט אזוי שנעל פֿאַרסמען) וואָס האָבן מיר באַצייטנס צו וויסן געגעבן, איז זיי דאָס נישט געלונגען.

געזונ לאָמזשע אַ צעשטערטע, אַ פֿארניכטעטע דורך די דייטשע אַרמיין. לאָמזשער אידישע יוגנט פֿאַרבראַנט, לאָמ־זשער אידן היימלאָזע, דאַכלאָזע. געזונ אויך וויי אזוי די משפּחות פון די לאָמזשער געזעלשאַפטלעכע טוער (דערין הונדערטער אידישע פרויען און קינדער) וועלן געשלעפט צום באַן־הויף צו טראַנספֿארטירן זיי אין וויינטן סיביר אלס שעדלעכן עלעמענט פֿאַרן סאָוועטישן גן־עדן! אונזער טראַגישער גורל: שעדלעך פֿאַר היטלערן און שעדלעך פֿאַר דעם סאָוועטישן רעזשים... אָט דאָס איז געווען מיין לעצ־טער בליק אויף לאָמזשע. אוודאי דאַרף דאָס פֿארצייכנט ווערן. איך פֿראוואו עס איבערלאָזן פֿאַר אַ צווייטער געלעגנ־הייט

און לסוף זאָל מיר דער לייענער מוחל זיין אויב ס׳פעלן אַביסל פּינקטלעכע דאַטעס אָדער וויכטיקע נעמען, ס׳איז דאָך שווער נאָך אזויפיל קאָשמאַר־פולע יאָרן, נאָכן וואַנ־דערן איבער אזויפיל פֿארבלוטיקטע פעלדער, לאָגערן און תפיסות צו קענען געדענקען געניוע דאָטן און ציפערן.

די פּועלי־ציון באוועגונג אין לאמזשע

אין די יאָרן 1903—1905

איבערגעגעבן פון **בבל און זיין פּרוי**
(גרינדער פון פּועלי־ציון אין לאמזשע אין יאָר 1903)

אין אָנפאָנג פון 20טן יאָרהונדערט איז לאָמזשע געווען אַ שטילע שטאָט. רעליגיע איז געווען דאָמינירנד אין דעם סאָציאַל־געזעלשאפטלעכן לעבן (מער ברייטערע שילדערונגען — אין פּריערדיקן קאַפּיטל וועגן „בונד"). די ציוניסטישע באַוועגונג, וואָס האָט שוין עקזיסטירט אין לאָמזשע, האָט



ראובן פוזשיץ, באַקאַנט
אונטער פסעוודאָנים „בבל"

ניט געשאַנקען קיין אויפמערקזאַמקייט צו דעם אידיסן אַרבעטער, זיינע פראַבלעמען, זיין דערציאונג. אויב ס'זיינען געווען אַרבעטער מיט ניגונגען צו חיבת־ציון, זיינען זיי נישט אויפגעוועקט געוואָרן צו מעשים, און מיט דער צייט זיינען זיי אַריין אין דער בונדישער באַוועגונג.

אין די יאָרן 1903—1905 איז געקומען אַ מיידל פון גראָדנע, אַן אַרבעטאַרין אין שערעשעווסקיס ציגאַרעטן־פאַבריק, צו־גאַסט צו איר פעטער ר' אברהם גאָלדבערג („אברהם דער בייגער"), אייגנטימער פון אַ לעדער־פאַבריקל. דער גאַסט, זייענדיק אַליין אַן אַקטיווע חברה אין „פּועלי־ציון" באַוועגונג, האָט באַשלאָסן אויפצוקלערן די אַרבעטער ביי איר פעטער וועגן זייער לאָגע, וואָס מוזן אַרבעטן 16 שעה אַ טאָג און קומען אהיים פאַרמאַטערט, אויסגעשעפּטע מיט גראָשנדיקע שכירות.

איינער פון די אַרבעטער ביי ר' אברהם גאָלדבערג איז געווען ראובן פוזשיץ (מיטן צונאָמען „בבל", איצט אין ישראל) וועלכער איז געווען באַליבט מיט זיין מוסטערהאפטער ער־לעכקייט און איבערגעגעבנקייט. צו אים האָט דער פעטער געהייסן זיין שוועסטער־קינד רידיל וועגן די ענינים (געמיינט האָט ער צו שליסן אַ שידוך צווישן זי בייידע). נאָך דעם ווי פוזשיץ האָט זיך גוט צוגעהערט צו אירע רייד און געליינט אירע בראשורן און ביכלעך, וואָס זי האָט אים געגעבן, איז אים געוואָרן קלאָר דער מצב פון אַרבעטער און אַז מען דאַרף עפּעס טאָן דערצו.

אין אַ קורצער צייט אַרום האָט „אברהם דער בייגער" געשריבן מיט זיין שוועסטער־קינד און ראובן פוזשיץ. ער איז דאָן פאַרבעטן געוואָרן אויף אַ שבת קיין גראָדנע צו זיינע מחותנים, וואו ער האָט פאַרבראַכט צוויי וואָכן און זיך באַקענט מיט דער פּועלי־ציון באַוועגונג, אָנטייל גענומען אין פאַראַמלונגען און געהערט לעקציעס. קומענדיק צוריק קיין לאָמזשע, האָט ער מיטגעבראַכט „פּועלי־ציון" ליטעראַטור, וואָס ער אַליין האָט גוט אויסגעלערנט. אין די שבתים פלעגט ער לייענען פאַר אַרבעטער־גרופן די ברֿאשורן און ביכלעך וועגן סאָציאַליזם, ציוניזם, פירן וויכוחים מיטן „בונד" אאז"ו. די צוהערער האָבן זיך געקוויקט מיט זייער רייד.

אין אַ קורצער צייט אַרום האָט ראובן געגרינדעט אַ „פּועלי־ציון פאַרטי, וועלכע האָט דאָן געציילט אַרום 20 הברים. די אַרבעט איז אָנגעגאַנגען, ווי דער שטייגער, קאָנ־ספּיראַטיוו. נאָך סוכות, קומענדיק צוריק פון אַ וויזיט אין גראָדנע, האָט ער מיטגעבראַכט נייע אויפקלערונגס־ליטעראַ־טור און ידיעות וועגן דער פּ. צ. אַרגאַניזאַציע. נישט קע־נענדיק צולייבן וועטער אפהאלטן פאַרזאַמלונגען אויסערן שטאָט, האָבן די פּועלי־ציוניסטן אָנגעהויבן אלס פאַרטיי־בירושע דעם נייעם מאַרק. די באַוועגונג איז געוואַקסן אין ראובנען איז אויסגעקומען אַליין אָנצופירן מיט דער אַרבעט, ווייל די מער אינטעליגענטע כוחות פלעגן אַריבערגיין צום „בונד".

ראובן האָט זיך דאָן געווענדעט צו מאָטל ביאַלי נאָך קול־טורעלער הילף. ביאַלי האָט אים אויסגעקוקט צו זיין ניטראַל. אַבער ער האָט אָפּגעזאָגט, מאָטיווירנדיק, אַז פריער דאַרף מען דעם אַרבעטער בילדן און אַזוי אויפקלערן, אַז ער זאָל אַליין פאַרשטיין די פאַליטיש־עקאָנאָמישע לאָגע בכלל און זיין מצב בפרט, און דאָן וועט ער אַליין אויסקלייבן זיין פאַר־טיי אָנגעהערריקייט. דער אָפּזאָג האָט נישט שטאַרק אָנט־מוטיקט ראובנען, ער האָט דעם בעדאַנק צו זוכן הילף נישט אויפגעגעבן. ער האָט זיך געווענדט צום מעכאַניק־שלאָסער, יעקב־נתן שייפער, אַן אָנגעליינטער אין אַרבעטער־ליטעראַ־טור און ציוניסטיש געשטימט. ער וועלט ראובנ'ס פריינט און



יעקב נתן שייפער, גרינדער
פון „פּועלי ציון" אין יאָר 1903

העלפער אין דער פירונג פון פּ. צ.־באַוועגונג. ראובנ'ס קאָנ־ספּיראַטיוויער פסעוודאָנים איז געווען „בבל", געענדערט פון „בעבעלע" זיין קינדערשער צונאָמען.

ראובן איז געווען באַליבט ביי די אַרבעטער אָפילו פון „בונד". די פּ. צ. באַוועגונג איז דורך אים געוואַקסן און זיך אָנטוויקלט. אָפט פלעגן די פּ. צ. איינאַרדענען דיסקוסיע־

אָוונטן מיטן „בונד" און בראש איז געשטאַנען מאָטל ביאַלי. דער דאָזיקער פאַקט וועגן ביאַלי איז אין יענער צייט דער־מאָנט געוואָרן אין פ. צ. אַרגאָן אין מינסק. ביאַלי האָט אַנ־געקלאָגט בבל"ן פאַר א פאַרטיי־גערעכט פאַר אויפדעקן זיין נאָמען צו דער מאָכט אָלס פירער פון א סאָציאַליסטיש־רעוואָלוציאָנערער פאַרטיי, א סאָרט מסירה. דער משפט איז פאָרגעקומען אין גראָדנע פאַר חברים פון צ. ק. בבל איז ריינגעוואָשן געוואָרן מיטן מאָטיוו, אַז אויך צווישן די חב־רים פון „בונד" האָט בבל אין געהיים דערציילט וועגן ביאַליס ראָל אָלס פירער, אַזוי אַז דאָס הייסט נישט מסר'ן פאַר דער אָכראַנע.

אַליין אַן אָרבעטער, האָט בבל געהאָט אַן השפעה אויף אַלע אַנדערע אָרבעטער אין דער לעדער בראָנזשע, ווי גאָר־בער, שוסטער א. אַז. וו. ער האָט אָרגאַניזירט א שטרייק פאַר א 10 שעה־דיקן אָרבעטס־טאָג און גרעסערע שכירות. אָרום 300 אָרבעטער האָבן פאָרלאָזט די אָרבעט. דער שטרייק האָט געהאָט דערפאָלג. די אָרבעט־גיבער האָבן נאָכגעגעבן די פאָדערונגען. דאָס געווינען דעם שטרייק האָט שטאַרק געהויבן דעם פרעסטיזש פון פּועלי־ציון אין לאָמזשע, און צענדליקער אָרבעטער האָבן אָנגעפילט די ריינען פון דער פאַרטיי. אויך אינטעליגענטע כוחות, ווי די בריידער גייסט, דער העברע־אישער לערער יעקב שיינקאָפ האָבן זיך אָנגעשלאָסן אין איר.

א קורצע צייט נאָך דעם האָבן חברים פון פ. צ. אָנגעהויבן סימפאָטיזירן מיט ס. ס. איין מאָל אין א שבת־טאָג איז פאַר־געקומען אינער פון די וויכטיקסטע וויכוחים צווישן די טרעגער פון ביידע שטרעמונגען און נאָך דעם — א שפאָלטונג: „בבליסט" און ס. ס. די בריידער גייסט זיינען אָוועק צו ס. ס. נאָך דער שפאָלטונג האָבן די פ. צ. פאַרגעזעצט זייער אַקטיוויטעט צווישן די אָרבעטער־מאַסן. זיי גרינדן אַן אָפּטיי־לונג אין נאָוואָגראָד און אָרגאַניזירן דאָרטן א שטרייק פון שניידער, שוסטער, שטעפער אאז"ו. אַן איינגעלאָדענע דעלע־גאַציע פון לאָמזשער פ. צ. גייט אַרויס אַהין צו פירן דעם שטרייק. די פאָליציי דערוויסט זיך פון דעם און באַפאַלט זיי אין וועג. כמעט אַלעמען גיט זיך איין צו באַהאַלטן צווישן די תבואה אין אין די פעלדער, נאָר בערל קאָלאָצעק פאַלט אַריין אין די פאָליציאישע הענט און זיצט אַפּ פיר חדשים אין טורמע.

איינער פון די אָנטרונענע קומט ביינאַכט קיין לאָמזשע און גיט איבער די משפחות פון דער דעלעגאַציע, אַז די פאָלי־ציי זוכט די אָנטלאָפענע און וואָרנט זיי אַז מען זאָל אויס־רוימען פון הויז אַלע פאַרדעכטיקטע זאַכן. בבל"ס פרוי האָט דאָן געכאַפט די גאַנצע פּועלי־ציוניסטישע ביבליאָטעק פון איר מאַן און באַהאַלטן אין די מעטאַלענע פעסער פון נאַפט און שמירעכק, וואָס זיינען געשטאַנען אין הויף פון מיראָוסקיס פאַבריק. נאָך א נאַכט קריכן צווישן די תבואה זיינען זיי אָנגעקומען פאַרטאָג קיין לאָמזשע אויסגעמוטשעטע, דערשעפּטע. פאָליציי האָט דורכגעפירט זוכונגען אין א סך הייזער. ביי אברהם דער בייגער האָט זי געזוכט צו אַרעסטירן בבל"ן. אָבער ער האָט אין זיין פאַספאָרט גאָר געהייסן ראָובן פוזשיץ און אַזוי אַרום געבליבן פריי. דריי יאָר איז די אָרגא־ניזאַציע געווען טעטיק. מיטן זיג פון דער רעאַקציע אין יאָר 1905, עמיגרירן א סך אַקטיוויע חברים קיין אַמעריקע. יעדער פאַר זיך בלייבט טריי דעם אידעאַל פון פ. צ. אָבער די אָרגאַניזאַציע לייזט זיך אויף.

עס איז כדאי דערמאָנט צו ווערן, אַז וועג חבר בערל קאָלאָצעק איז געזעסן אין טורמע האָבן די מיטגלידער פון פ. צ. אָרגאַניזירט שטיצע פאַר זיין משפחה און פלעגן אים טראָגן עסן.

גרופּע חברים פון „פועלי ציון" אין יאָר 1917.

ערשטע רייע (רעכטס) שטיינדיק: נ. פאָדבינעלעוויץ, ה. עווריינעוויץ, א. פליישער, נ. וויבראָנציק, צוקערשטיין, ש. י. בורשטיין, מיכל בוכבינדער, פ. לעפּאָן, ש. ברוכאָנסקי, לעוונסקי; צווייטע רייע: ש. מאַרקעוויץ, שטרימאַן, ח. וואָלאָוונסקי, פראָנעל, טלא־נימסקי; דריטע רייע (זיצנדיק): י. גאָלדבערג, א. מאַרציק, י. לעווינסקי, סענדער פיאנקא, אברהם נייפאָנאָוויץ, מיכל בערקמאַן, ל. בורשיינאָוויץ.





קאָמיטעט און גרינדער פון ספּאָרט־קלוב „שטערן" („גוויאַזדאַ") אין לאָמזשע.
שטייענדיק (רעכטס) : מ. לעוי, ד. ברוקאָרזשע, ח. גלינקא, א. יאַשטשאָמב ; זיצנדיק :
י. זיידענשטאָס, נ. קאָץ, ד. צאָדוק, נ. לוסטיק, ש. פיגא, מ. גאָלדבערוך.

א. ריווע

די באַניאָנג פון דער פּועלי־ציוניסטישער פּאַרטיי אין 1915

אין דער צייט פון דער דייטשישער אָקופּאַציע, סוף יאָר 1915, צוזאַמען מיט דעם אויפבלי פ ן א־דיש־געזעל־שאַפטלעכן און קולטורעלן לעבן בכלל, איז אויך צוריק־געקומען צום לעבן די פּ. צ. באָווגונג. געשען איז דאָס א דאַנק די עלטערע חברים, ווי נתן שייפער און יעקב שיינקאָפּ. אויך האָבן א סך חברים פון „התחיה", סאָציאַליסטיש אינטער־צייגטע, פיל מיטגעהאָלפן צו גרינדן און אויפלעבן פון דאָס־ניי די פּ. צ. פּאַרטיי אין לאָמזשע : די חברים יעקב מילער, זאב גאָלדמאַן, יום־טוב לעווינסקי א. א.

פּאָר א געוויסער צייט איז די פּראָגראַם פון דער באַנייטער פּאַרטיי געווען א רעכטע : אָנערקענונג פון העברעאיש ווי דעם א״י ארבעטערס שפּראַך און פון אידיש שולן אין גלות. די בלויז־וויסע פאָן איז די נאַציאָנאַלע פאָן נאָר מיט א רויטער לענטע אָלס צוגאָב. די בילדער פון דר. הערצל און קאַרל מאַרקס באַגלייך דאַרפן הענגען אין פּ. צ. לאָקאַל. אָט די פּראָגראַם האָט דר. זשיטלאָווסקי פאַרגעלייגט פאַר די פּועלי־ציון אין אַמעריקע. שפּעטער אָבער זיינען אַריין אין פּ. צ. עלעמענטן פון „ארבעטער־בילדונגס־פאַריין", ווען כע האָבן נישט געוגג געפֿעלגט דעם ציוניסטישן אידעאל

גרופּע יונגע „פּועלי ציון"
רעכטס (זיצנדיק) : מאַרקוס, קראָנענבערג, קאָגאָן.



און זיי האָבן געשטויסן די פאַרטיי מער צו לינקס ; אָנשטאָט „קרן קיימת איז געוואָרן „קופּא״י — קופּת פועלי א״י (פאָלעס־טינע אַרבעטער־פאָנד).

דער פּ. צ. לאָקאַל האָט זיך געפרוּפן „ארבעטער היים". דאָרטן פלעגן זיך צוזאַמענטרעפן פיל באַוואוסטזיניקע ארבעטער ביי די וויכוחים אין דער „טיי־האַלע". נאָך א סך לאָנגע דיסקוסיעס איז באַשלאָסן געוואָרן אָנצונעמען דעם פּראָגראַם פון וואַרשעווער צ. ק. וועלכער האָט עהערט צו דער לינקער ריכטונג. מיט דער הילף פון דעלעגאַט פון וואַרשע, ח׳ טויבנשלאָק, איז די גאַנצע פריערדיקע רעכטע ריכטונג ליקווידירט געוואָרן און די לינקע פלאַטפאָרמע האָט פאַרנומען איר פלאַץ : אויפן אָרט פון דר. הערצלס בילד האָט מען אויפגעהאָנגען דאָס בילד פון בער באָראָכאָוו ; די פאָן — אין גאַנצן רויט ; אויס מיט העברעאיש ! דער דער ערשטער מאי איז די איינציקע פראַלעטאַרישע פייע־רונג ; דאָ אין גלות קעמפּען מיר גלייך מיט אָלע פּראָלע־טאַריש־סאָציאַליסטישע עלעמענטן און אין פאָלעסטינע וועלן מיר פאַרווירקלעכן די סאָציאָלע רעוואָלוציע.

די מערהייט חברים, צווישן וועלכע ס׳זיינען געווען א סך אנטלאָפענע פון בריסק, ה׳ טויבנשלאָק׳ס שטאָט־קאָלעגן, האָבן אָנגענומען דעם נייעם פּראָגראַם. דאָ מינדערהייט אָבער, געווינענע חברים פון „התחיה", האָבן פאַרלאָזן די פאַרטיי און געגרינדעט א „צעירי ציון" פאַרטיי.

די „פּועלי ציון" פאַרטיי איז געוואָקסן מיט דער הילף פון וואַרשעווער צ. ק. אינסטרוקטאָרן, ווי „גרשון דוב דער רויטער", וועמען מען האָט אבזיכטלעך דערקלערט אָלס גע־שטאָרבענעם, כדי צו פאַרפירן די פּאָליציי וואָס האָט אים געזוכט ; ה׳ קראָל אאז״ו. אין לאָמזשער סביבה זיינען אויך געגרינדעט געוואָרן אפּטיילונגען פון פּ. צ., אין די לאָמ־זשער פאַרטיי־פאַרוואַלטונג איז געוואָרן א מין צענטראַל־קאָמיטעט פון ראָיאָן, וועלכער האָט ווירקלעך צוזאַמענגעהרופן ראָיאָן־קאָנפערענצן, צו וועלכער צענדליקער דעלעגאַטן פלע־גען קומען מיט דער באַטיילינגונג פון וואַרשעווער צ. ק. דעלעגאַטן.

א וויכטיק אָרט צווישן די לעצטע פאַרנעמט דר. א. ש. יורים, וואָס איז צוריקגעקומען פון רוסלאַנד און איז געשיקט געוואָרן קיין לאָמזשע צו שטאַרקן די פּ. צ. באָווגונג. זיינע טיפּזיניקע רעפעראַטן און געשפּרעכן האָבן צוגעציגן מאַסן צוהערער. די איינדרוקן זיינען געווען אזוי שטאַרק, אַז יארן שפּעטער האָט מען זיך נעטיילט מיט זיי. וועג פּוילן איז געוואָרן זעלבסטשטענדיק אין עס זיינען פאַרגעקומען וואַלן צום סיים האָבן די פּ. צ. גענומען אַן אקטיוון אַנטייל אין אריסגעשטעלט אַן אייגענעם קאַנדידאַט קעגן דער פאַר־אייניקטער נאַציאָנאַלער ליסטע נומער 9. מיט די עטלעכע הונדערט שטימען, וואָס זיי האָבן גאַציגן, האָבן זיי נאָר גע־שפּרידט די דערמאָנטע ליסטע מיט ה׳ הערשל פאַרבשטיין, א מזרחי, אלס קאַנדידאט. געוואונגן פון דעם האָבן נאָר די פאַליאָקן. די פּועלי ציון האָבן זיך באַטייליקט אין דער שטאָט־פאַרוואַלטונג, געפּענט אַן ארבעטער קיך, אוונט־קורסן פאַר ארבעטער, א קאָאָפּעראַטיוו, אריסגעגעבן אַן אייי־גענעם אָרגאַן, „דער האַמער", אָנגעפירט א דראַמאַטישע סעקציע, א כאָר אאז״ו. אין ערשטן מאי האָבן זיי דעמאָנ־סטרירט אלס באַזונדערע איינהייט, צוזאַמען מיט אַנדערע סאָציאַליסטישע גרופּן.

פון די אקטיוויע טויער אין דער פּ. צ. באָווגונג דאַרף מען רעכענען : נחמן און נתן וויבראנצעק, יצחק לעווינסקי, יצחק פערלבערג און זיין חבר׳טע אָלטקע פערשטנבערג, די ברידער יעוורעיעוויץ, מאַריס פירער, פרומקע שיינקאָפּ,



פּועלי־ציון״ קאָמיטעט פּאָר דער שפּאָלטונג, געגרינדעט אין 1917.

זיי טראָגן אין לאָץ אָ וויס־בלוי־רויטע אָפּצייכענונג. שטייענדיק (פון רעכטס): נתן קאָסטעלאַנסקי (שפּעטער אַריבער צום „בונד״), ניסן מראָזאָוויץ, נייַמאַנאָוויץ; זיצנדיק: משה גאָלדמאַן, יעקב שיינקאָפּ (פאַרזיצער), נחמן ויבראָנציק און שקליאַנסקי.

אלתר פליישער, אברהם נייַמאָוויץ, סענדער פּיאָנקא, ד. מאַהעל, א. צוקערשטיין, חיים וואַלאָוסקי, שלמה ברוכאַנסקי, ש. י. בורשטיין אאז״ו. אָ געוויסע צייט האָט געארבעט אין דער באָוועגונג ה׳ שאול אַמסטערדאַם, וועלכער איז שפּעטער איבערגעגאַנגען צו דער קאָמוניסטישער פּאַרטיי.

מאיר לעווינסקי

לינקע און רעכטע

די רעכטע „פּועלי ציון״, האָבנדיק קיין זיך „צעירי־ציון״ פון רעכטס און פועלי ציון לינקס, זיינען פאַרבליבן אָ קליינע פּאַרטיי. די לעצטע, אין קעגנטייל, האָבן זיך געשטאַרקט אין דער צאָל חברים צוגלייך מיט זייערע אַקטיוויטעטן אויף דער גרעסטלאָקאַלטעכער אַרענע ווי אין שטאָראָט, קהלה, פּראָפעסיאָנעלע פאַראיינען אאז״ו. אין דער צייט פון דער באָלשעוויסטישער אינוואַזיע זיינען פיל פון זייערע חברים אַריין אין „רעוואָקאָם״. שפּעטער ביים אָפּטרעטן זיינען אָ סך פון פּ. צ. אַנטלאָפן מיט די באָלשעוויקעס קיין רוסלאַנד אָדער עמיגרירט אין אַנדערע לענדער. אָבער די פאַרגרעסערונג פון לעבנס־באַדינגונגען אין פויילן האָט זעיער געצוואונגען אָ סך חברים פון „החלוץ״ און „העובד״ צו עמיגרירן. דאָס האָט נאָך מער פאַראורזאַכט פאַרלוסטן אין די רייען פון פּ. צ. אַזוי, אַז זיי האָבן געמוזט אויפגעבן זייער דירה אויף זשאַנדאָווע 18 און איבערציען זיך אין אָ קלענערער דירה. עס האָט זיי נישט געהאָלפן אפילו די גרינדונג פון ספּאָרט־פאַראיינען „שטערן״ כדי אויפצולעבן די פאַרטיי.

מיט דעם אויסברוך פון דער צווייטער וועלט־מלחמה איז דער מצב פון די לינקע פּ. צ. נאָך שוואַכער געוואָרן. דאָקעגן האָבן זיך אָנגעפאָנגען צו שטאַרקן די רעכטע פּ. צ. וועלכע האָבן געקראָגן אָ השפּעה אין א״י אַמטן, וואו ס׳זיינען פאַרטיילט געוואָרן די סערטיפיקאַטן פאַר עליה. ביי די רעכטע „פּועלי ציון״ האָט זיך אַרגאַניזירט די יוגנט־באָוועגונג „חרות״ מיט די פירנדע חברים: ג. אורינסקי, גראַנאָוויטש, מ. לעווינסקי, גילערד, פרידמאַן אאז״ו.

ווען פיל אַקטיוויסט חברים פאַרלאָזן לאָמזשע וועלן דער רעכטער פאַראיין פון פּ. צ. ווידער אויפגעלייזט. אין יאָר 1924 שטאַרקט ער זיך ווידער אָ דאַנק דער ענערגישער טעטיקייט פון י. אַרקאָוו און מ. לעווינסקי. אין נייעם וועד דאָן זיינען אַריין די חברים: ב. סופינסקי, א. שאַפּירא, צוקערשטיין, גילערד, יאָבלאָנאָוויץ און מ. גערשטענקאָרן. די דערלויבעניש פון דער מאַכט פאַר דער פּ. צ. פּאַרטיי פון די רעכטע איז געווען אויף חבר מ. גערשטענקאָרנס נאָמען אלס אַן אַרגאַניזאַציע פון פּראָפעסיאָנעלע פאַראיינען. שפּעטער פּאַראייניקן זיך די רעכטע פּ. צ. מיט די צ. צ. און פאַרגרעסערן זייער לאָקאַל אויף זשאַנדאָוע נומער 14.



י. יאָגודסקי — טויער אין לאָמזשער „פּועלי ציון״ און „החלוץ״, קאָמאַנדיר אין „הגנה״ אין ירושלים.

צעירי ציון, צ. ס. און התאחדות

כדי צו פארהיטן אז א סך חברים פון „התחיה", גע־נייגטע צו לינקיזם צוליב זייער שוואכן הינטערגרונט אין ציוניזם־לערע, זאלן נישט אוועקגיין צום „בונד", איז אין „התחיה" אנטשטאנען א נויטוועדיקייט צו ארגאניזירן א יוגנט, וואס זאל טראגן ביידע אידעאלן: ציוניזם און סאציא־ליזם. אט די מיסיע איז איבערגעגעבן געווארן צו חבר משה גאלדמאן, אן אנגעשטעלטער אין ה' טוביה בערמאנ'ס מאנו־פאקטור געשעפט, וואס אלס אומגייער צווישן יונגווארג פון זיין שטאנד, האט ארויסגערופן צוטרוי מצד ארבעטער עלע־מענטן.

אין דעצעמבער 1918 איז אין „התחיה" געגרינדעט גע־וואָרן דער „צעירי ציון" פאריין. צום ערשטן וועד פון צ. צ. זיינען אויסגעקליבן געווארן: מ. גאלדמאן, יעקב מילער, דר. פיאנטניצקי, ד. קוואשני, א. ז. גאעלמאן, ל. אלעף און יום־טוב לעווינסקי. אויך זיינען דארטן געווען טעטיק: יעקב סאפירשטיין, וועמען דער צ. ק. האט שפעטער באשטימט אלס אינסטרוקטאר פאר דער פראווינץ, נפתלי וויינבערג, אלעזר קליאן אאז"ו.

דער ערשטער „פראלעטאריער" אנגענומען צו ווערן אלס חבר אין צ. צ. איז געווען דער לערן־אינגל, יודקע דער שוסטער... וואס האט געמאכט א רושם. שפעטער זיינען אריין אין צ. צ. ארבעטער ממש ווי שמידן, שניידער, אנגעשטעלטע אין געשעפטן אאז"ו. פלענער זיינען צוגע־גרייט געווארן פון יעקב מילער צו ארגאניזירן די טרעגער, שמשים, שפיטאל אנגעשטעלטע איידער דער „בונד" נעמט זיי איבער אין זיינע פראפעסיאנעלע פראיינען. אבער די עלעמענטן זיינען געווען זייער אפגעשטאנען קולטורעל־גע־זעלשאפטלעך. באזונדער זיינען דאס געווען די טרעגער — א רויער ווילדער עלעמענט, וואס איז געווען וויט פון זיין פארבונדן מיט יעדער באוועגונג. פיל ענערגיע איז דערי־בער אויסגענוצט געווארן צו אויסברייטערן די ארבעט אין „החלוץ" דורך גאעלמאן און לעווינסקי. נישט זעלטן פלעגט דער צ. צ. פארנאנשטאלטן אין שטאט רעפערענט פון צ. ק. דעלעגאטן ווי: זאב אייזענבערג (דאס איז געווען ברזיל, וואס איז שפעטער דערטרונקען געווארן אין ירקון אין תל־אביב), אייגעס, פראוואלסקי, ירוחמזאן אאז"ו. די „באפריי־ונג", ארגאן פון דער פארטיי, איז גוט פארשפרייט געווארן.

אין יאר 1919 זיינען די צ. צ. פונאנדערגעטיילט געווארן אין צ. צ. סאציאליסטן, לינקע און התאחדות — רעכטע. דאס איז געשען נאך א סך וויכוחים־פארזאמלונגען. די צווי־טע לאנדעס־קאנפערענץ פון צ. צ. האט געזאלט דעצידירן די פאליטישע ריכט־ליניע פון דער באווענגונג, צו וועלכער לאמזשער צ. צ. האבן געשיקט 2 דעלעגאטן: קוזינסקי, געגנ־דיקט אגראנאמ־שולע אין מקוה־ישראל, א"י — פון דער רעכטער ריכטונג, אין יום־טוב לעווינסקי פון דער לינקער. די קאנפערענץ האט נישט געקענט קומען צו קיין באשלוס און אזוי איז די לאגע עבליבן אין לאמזשער צ. צ. שפע־טער, וען אין די שטעטלעך ארום זיינען ארגאניזירט גע־



קאמיטעט פון „צעירי־ציון" אין לאמזשע אין 1920

שטייענדיק (רעכטס): עקיבא בורשטיין, א. גאעלמאן, אפרים צוקער, אפרים ווילאזוסקי, זיצנדיק: מאטל זשוטקעוויץ, יעקב מילער, ליפע מונדליאק, משה גאלדמאן, פנחס קוואשני, חיים אלעף.



קאָמיטעט פון „צעירי־ציון" אין לאָמזשע אָרום 1924

רעכטס: יצחק מאַרקעוויץ, אייזענפעלד, פעליא גלינקא, גרשון בורשטיין, שרה שאפירא, איסר ראָזען, אייזענפעלד.

וואָרן אָפטיילונגען פון צ. צ., איז צונויפגערופן געוואָרן קיין לאָמזשע אַ ראַיאָן־קאָנפערענץ, צו וועלכער ס׳זיינען געקומען דעלעגאַטן פון: אָסטראָלענקע, אָסטראָוו, יעדוואָבנע, קאָלנע, זאָמבראָוו, וויסאָקי מאַזאָוויעצק אאַז״וו. פון צ. ק. איז געשיקט געוואָרן ה׳ אלענבערג פון לאָדזש און גראָדזינסקי, לערער אין פיאָנטניצע. דער צוזאַמענפאָר האָט געמאַכט אַ רושם אין שטאָט וואו ס׳זיינען דאָן איינגעאָרדנט געוואָרן פאַרזאַמלונגען און אָונטן.

ווי שוין געזאָגט, האָט דער פאַראיין פון צ. צ. עקזיסטירט אַ געוויסע צייט אין התחיה־לאָקאַל. אָבער שפּעטער, וען די צאָל חברים און זייערע טעטיקייטן זיינען געוואָקסן, איז געוואָרן נויטיק אַ באַזונדערע דירה און אַ דערלויבעניש פון דער מאַכט. כדי אויסצומיידן שוועריקייטן, איז באַשלאָסן געוואָרן צו פיגורירן פאַר דער מאַכט אַלס אַ צווייג פון שטיצער פון דעם „העברעאישן אוניווערסיטעט אין ירושלים". צו דעם צוועק האָט מען אָנגעגעבן פּיקטיוו די נעמען פון די אָקאַדעמיקער: דר. פּעלטין און דר. ש. גאָלדלוסט אַלס הויפּט־אָנפירער פון דעם פאַראיין, מיט דער שתדלנות פון ר׳ ישראל יפה ביים סטאַראָסטע איז דער פאַראיין לעגאַליזירט געוואָרן און אייניקע טעג. דאָן איז די צ. צ. פאַרטיי אַרויס פאַר זיך אין אַ לאָקאַל אין הויז פון שלייער, וואו ס׳איז אָמאָל געהאַט געווען דער „גן־ילדים" אויפן נאָמען פון „שלום עליכם". עס איז אויך געפּענט געוואָרן אַ קאָאָפּעראַטיווע קראָם פאַר ציוניסטישע קאָנסומער אויפן אָרט פון ש. בלאָשקי׳ס קראָם אויפן הויף פון ה׳ בידערמאַן. אַלס פאַרוואַלטער איז באַשטימט געוואָרן פ. קוואַשני.

אין אין צייט האָט צ. צ. געמוען אַן אָקטיוון אַנטייל אין דער אָקציע פון זאַמלען וועראָקצייג פאַר א״י. עטלעכע קאָס־טענס מיט געצייג זיינען אויפגעזאַמלט געוואָרן. די דאָזיקע אָקציע האָט פארשאפט דעם צ. צ. גרויס אָנערקענונג אין שטאָט. גלייכצייטיק איז דאָן אויסגעפּינען געוואָרן וויי גרויס עס זיינען געווען די סימפּאַטיעס פון בעלי־מלאכה׳ס פאַר ארץ ישראל.

אין יאָר 1920 זיינען אַ סך חברים פון צ. צ. מאַביליזירט געוואָרן אין דער פּוילישער אַרמיי אין די אָקטיוויטעטן פון דער פאַרטיי איז געפאַלן, ווי בכלל אין די פאַראיינען פון יונגע מענער. אויך זיינען פיל אַוועק אין אַנדערע לענדער. אָבער דערפאַר איז צוגעקומען אַן אַנדערער אָקטיוויטעט כח פאַר צ. צ.

דאָס איז געווען ה׳ ליפּא מונדליאק פון וואָרשע, אַן ענערגישער טוער פון צ. צ. באַוועגונג אין פּוילן. ה׳ מונדליאק איז באַשטימט געוואָרן צו דיינען אין לאָמזשע אין 33טן פּולק. אָס שרייבער אין אַ ביוראָ האָט ער געהאַט ענגע צייט צו ווידמען דער צ. צ. פאַרטיי אין לאָמזשע און האָט ווירקלעך אַ סך געווואוסט און געהאָלפן דעם פאַראיין צו זיין מער אָקטיוו. אין יענער צייט איז צושטאַנד געקומען די צעטיילונג אין וואַרשעווער צ. ק. אויף צ. ס., צ. צ. און התאחדות. אַ סך דברים פון „התחיה" זיינען צוגעשטאַנען צו התאחדות, אָבער די מערהייט איז געבליבן ביי די צ. ס.

אייניגע פון די זייער איבערגעגעבענע חברים אין צ. צ. איז געווען ישראל מאַרקאָוויץ. מיט אַ פאַטערלעכער זאָרג־פעליקייט האָט ער געאַרבעט פאַר דער פאַרטיי, פיל מאָל האָט ער געצאָלט דירה־געלד פון זיין קעשענע, ער פלעגט פארשפרייטן דעם צ. צ. אַרגאַן, איינאַרדענען פארזאַמלונגען און לעקציעס, און נאָך באַזאָרגן די ריינקייט און אָרדנונג פון לאָקאָל. אַ וויכטיקע אקציע האָבן די צ. צ. דורכגעפירט אין יאָר 1921. עטלעכע צענדליק חלוצים זיינען געהאָט געשיקט געוואָרן פון אוקראַאינע קיין לאָמזשע אויפצונעמען דאָ הכשרה. האָט דער צ. צ. פאַראיין זיי באַזאָרגט מיט דירה׳ס, עסן אומזיסט און אָלעם נויטיקן פאַר דער צייט פון זייער הכשרה אַרבעט.

נאָך אייניקע יאָר פון וויכוחים און שטרעבונגען איז דאָך צושטאַנד געקומען די פאַראייניקונג צ. צ. צ. ס. מיט די רעכטע „פּועלי ציון" און אַזוי אַרום האָבן זיי געבילדעט אין לאָמזשע אַ שטאַרקע און אַקטיווע פאַרטיי, וועלכע האָט געהאַט אַ השפּעה אויף דעם „החלוץ" אין דער שטו־



קאָמיטעט פון צ. ס., צ. צ. אין לאָמזשע אין יאָר 1925

זיצנדיק (דערכטס): ישראל מאַרקעוויץ, י. טאָביאש, משה גאָלדמאַן, —, מאָטל רושאָטקעוויץ. שטייענדיק: קראָנענבערג און אייזענפעד.

דירנדיקער יוגנט. באַטיילנדיק זיך אין די וואַלן צו דער קהילה און שטאָט־ראָט, האָט די פאַראייניקטע פאַרטיי אויס־איניקטער פאַרטיי בין די צוויי פריער באַזונדערע גרופּן האָבן זיך צוזאַמענגעשמאָלצן און געוואָרן פאַקטיש אַן אייי־הייטלעכע פאַרטיי, אין יאָר 1927 האָט די פאַרטיי אַרגאַ־ניזירט דעם ערשטן פאָל, דעם שטעפּער־פאָל, האָבנדיק דאָר־טען אַ מערהייט און נאָך אַ קורצן שטרייק האָט די פאַרטיי געווונען אַ קענטיקע פאַרבעסערונג אין די אַרבעט־באַדינ־גונגען — אַ 8 שעה־דיקן אַרבעט־טאָג. אַ גרויסן חלק האָט אין דעם געהאָט חבר יצחק נאָמבערג דורך זיינע אונטער־האַנדלונגען, וואָס ער האָט געפירט מיט די מייסטערס און אַרבעט־אינספעקטאָר מצד דער מאָכט. די אָקציע האָט גע־האָט איר השפּעה אויף די אַרבעטער עלמענט אין שטאָט.

דער „בונד", מורא האָבנדיק פאַר קאָנקורענץ, האָט אָנגע־הויבן צו אַרגאַניזירן די פראָפעסיאָנעלע פאַראיינען פון נאָדל־אַרבעטער, לעדער־אַרבעטער און האַנדלס־אָנגעשטעלטע. די פ. צ. חברים האָבן זיך באַטייליקט אין די אַרבעטן דורך צוויי דעלעגאַטן: אייזענפעלד און מושיצקי, וועלכע זיינען אויסגעקליבן געוואָרן צו דעם עקזעקוטיוו־קאָמיטעט פון די פראָפעסיאָנעלע פאַראיינען אין לאָמזשע.

די אָפשוואָכונג פון דער ציוניסטישער באָוועגונג בכלל אָלס רעזולטאַט פון אָלגעמיינעם קריזיס אין לאַנד און אַ דאָנק די אינערלעכע אַרגאַניזאַציאָנעלע פעלערן, האָט די פאַראייניקטע פאַרטיי געמוזט אויפגעבן דעם גרויסן לאָקאָל אויף זשאָנדאָוע 14 און זיך אַריינציען אין אַ קליינער דירה אין קולקינ׳ס הויף. עס פלעגט טאָקע זיין צו ענג פאַר דער גרויסער צאָל באַזוכער ביי די פרייטאָג־צו־נאכטיקע ליטע־ראַרישע אָוונטן, אין וועלכן עס האָבן זיך באַטייליקט די חברים: י. סאָפירשטיין, קראָנענבערג, פאָדבעלעוויץ, פערל מאַרקוס, צוקערשטיין, און איבערהויפט חבר מאַזור, וועלכער איז געווען באַליבט ביי אָלעמען דורך זיינע אַרטיסטישע פאַר־שטעלונגען. די פאַראייניקטע פאַרטיי האָט געעפנט אַ קורס פאַר עספּעראַנטאָ שפּראַך, מיט דר. פערלמאַן דעם דענטיסט אָלס הויפט און לערער.

דערווינטער אין יאָר 1928־1929 איז געווען זייער אַ קאָלטער און אָלס צוגאָב האָט געהערשט אַ שטאַרקע אַרבעטלאָזיקייט; עס איז געווען אַ מאַנגל אין באַהייצונגס־מאַטעריאָל און שפּייז. האָבן די אַרבעטער און אַרעמע לייט בכלל געפאָדערט הילף פון מאַגיסטראַט. אָלע אַרבעטער פאַר־אינען האָבן געמוען רעגיסטרירן נויטבאַדערפטיקע. אָבער די פ. פ. ס. און דער „בונד" האָבן נישט געלאָזט דעם מא־

גיסטראַט אַנערקענען די ליסטן פון פּ. צ. און די לינקע כדי אַזוי אַרום זאָל געגעבן ווערן הילף נאָר צו די פֿאַרשרי־בענע דורכן „בונד" און פּ. ס. דער פּאָקט ווען עס איז געווארן באַוואוסט, האָט אויפגערעגט די אַרבעטער־מאַסן פון שטאָט און זיי האָבן אָפּגעהאַלטן אַ גרויסע פּראָטעסט־פֿאַר־זאַמלונג. חבר יצחק נאַמבערג האָט געריידט צו די פֿאַר־זאַמלטע אין פּוילישׁ. נאָך דער פֿאַרזאַמלונג האָבן זיך די צוהערער אַוועקגעלאָזט מיט אַ דעמאָנסטראַציע צום מאַגי־סטראַט, אָבער זיי זיינען פֿאַרהאַלטן געווארן דורך דער פּא־ליציי, וועלכע האָט מיט אַרויסגעצויגענע שוועדן פֿאַנאַנ־דערגעטריבן דעם המון. אייניקע זיינען לייכט פֿאַרוואונ־דעט געווארן. אין שטאָט איז געווארן אַ מהומה. מען האָט עס אָנגענומען פֿאַר אַ רעוואָלוציע. די קראַמען האָבן זיך געשלאָסן און דער אָלטער מאַרק איז אָפּגעליידיקט געווארן פון די „גאַסן־שטייער" (העגדלער). נאָכן צוריקשטעלן אָר־דענונג האָט דער מאַגיסטראַט נאָכגעגעבן די פֿאַדערונגען פון די דעמאָנסטראַנטן און האָט דערקלערט אַ נייע רעגיס־טראַציע פון די נויטבאַדערפֿטיקע דורך אָלע פֿאַרטיינ. דאָס איז געווען די ערשטע אָקציע פון די פּ. צ. בשותפות מיט די פּוילישע אַרבעטער אָוועקצונעמען דעם מאַנאָפּאָל פון בונד" און פּ. ס. איבער די אַרבעטער מאַסן, סיי אי־דישע און סיי פּוילישע.

די יוגנט־אָרגאַניזאַציע „פרייהייט" בײַ די „פּועלי ציון"

אין יאָר 1927 האָט די פֿאַראייניקטע פּ. צ. פֿאַרטיי גע־גרינדעט די יוגנט באָוועגונג „פרייהייט", וועלכע האָט צו־זאַמענגעהאַלטן די א. ס. י. (אידישע סאָציאַליסטישע יוגנט פון פּ. צ.) און צ. ס. י. (ציוניסטיש־סאָצ. יוגנט פון צ. צ. צ. ס.). אָט די נייע באָוועגונג האָט צוגעציגן שול ־ און אַרבעטער־יוגנט וועלכע האָבן דאָרטן געהערט לעקציעס איבער ליטעראַטור און האַנטוועркערײַ. די באָוועגונג איז אָנגעפֿירט געווארן פון ישׂראל מאַרקָוויץ, מ. לעווינסקי, י. טאַבאַיאַ. י. צוקערשטיין און י. נאַמבערג. די פּאָליטיק אינטערוקטאָרן האָבן זיך שפּעטער דערהויבן און געווארן פּירנדיקע כוחות אין דער אָלגעמיינער באָוועגונג.

אין יאָר 1928 האָט די „פרייהייט" געגרינדעט דעם פֿאַראיין „רויטער סקאָוט" פֿאַר קינדער וואָס זיינען אָוועק פון שולע און אַריין פּריצייטיק אין „לעבנס קאַמף". מ'האָט זיי געלערנט ווי צו זיין נוצלעך פֿאַר זייערע עלטערן און פֿאַר זיך דורך לערנען אַ פֿאַך. מען האָט פֿאַר זיי איינגע־אַרדנט קורסן צו לערנען שרייבן, לייענען, חשבון און היס־טאָריע. כדי צו פֿארשטאַרקן די דאָזיקע טעטיקייטן האָט די „פרייהייט" זיך פֿאַרבונדן מיט ענלעכע פּוילישע יוגנט אָרגאַניזאַציעס ביי פּ. ס. ט. או. ר.

אין יאָר 1929 האָט די „פרייהייט" אָפּגעהאַלטן די ערשטע ראַיאָן־קאָנפֿערענץ פון לאָמזשער סביבה מיט דער באַטיילונג פון הונדערטער יוגנט־דעלעגאַטן. דאָס איז געווען אַ שיינע אימפּאָזאַנטע דעמאָנסטראַציע פֿאַר דעם פּ. צ. אידעאַל. אַ סעקרעטאַריאַט פֿאַר אַלע ענינים פון „פרײַ־הייט" איז אויסגעקליבן געווארן פון די חברים: יאָגאָדאָווסקי, מושציצקי פון לאָמזשע און יצחק דאָמב פון זאָמב־ראָון. די חברים האָבן דערפֿילט זייערע אויפגאַבן ביז זייער עליה. נאָך דעם האָבן די מיטגלידער פון „פרייהייט" אָנגע־פֿילט די רייען פון צ. צ„ פּ. צ„ החלוץ, די ליגע פֿאַרן אַר־בעטנדיקן א"י און ספּאָרט־פֿאַראיינען. נאָכן אויסברוך פון דער צווייטער ערשטע מלחמה האָט די „פרייהייט" גע־אָרבעט קאָנספּיראַטיוו, שפּעטער אָלס פֿאַרטיזאַנער. זייער וויניק פון זיי זיינען געבליבן לעבן.

די דעמאָנסטראַציע פון ערשטן מאַי

אין יאָר 1929 האָבן די פּ. צ. באַשלאָסן אָפּצוהאַלטן אַן ערשטער מאי דעמאָנסטראַציע. באַזונדער דערפֿאַר זייערע „בונד" און פּ. פּ. ס. האָבן נישט געוואָלט לעגאַליזירן די צוויי פּאָנען און די פֿלאָקאָטן מיט א"י־אויפֿשריפטן; אַ גרויסע דעמאָנסטראַציע פֿארזאַמלונג איז דאָן פֿארגעקומען אין „קולקינס הויף". ס'האָבן געהרעדט: מאַרקָוויץ, ציקער־שטיין, נאַמבערג און יאָגאָדאָווסקי. אין מיטן איז דערהאַלטן געווארן אַן איינלאַדונג פון פּ. פּ. ס. זיך צו פֿאַראייניקן מיט זיי אין דער אַלגעמיינער דעמאָנסטראַציע. די חברים פון „החלוץ" און „השומר הצעיר" זיינען מיטגעגאַנגען. אין די ערשטע רייען האָט זיך דאָן אָנגעזעהן אַ גרופּע סטודענטן מיט די חברים מושינסקי און קאָלוואַרייסקי אין דער שפּיץ.

ווען די פּ. צ. זיינען צוגעקומען צום זאָמל־פונקט, ביים „פאָלקס־הויז" (נאָראָדני דאָם אָדער דאָם לודאָוי), האָט דער



ציוניסטיש־סאָציאַליסטישער יוגנט־פֿאַראיין „פרייהייט" בײַ די „פּועלי־ציון" אין לאָמזשע.



1־טער מאַי־דעמאָנסטראַציע פון מיטגלידער פֿאַר דער אַרבעטערשאַפֿט
אין ארץ־ישׂראל אין 1932

פֿאַרשטייער פון פּ. פּ. ס. אינטער דער ווירקונג פון „בונד", געשלאָסן די פֿאַרזאַמלונג, כדי נישט צו דערלאַנגן די פּ. צ. רעדן. אָבער חבר צוקערשטיין איז אַרויף אויף דער טריבונע און געפּנט אויפֿסניי די פֿאַרזאַמלונג. דער „בונד" און פּ. ס. זיינען אַוועק, אָבער די אידישע מאַסן זיינען געבליבן אויפֿן פּלאַץ און נאָך דעם מאַרשירט אונטער די פֿאָנען פון פּ. צ. ס׳איז צום סוף אַרויסגעקומען א גרויסער נצחון פֿאַר דער פּ. צ. פֿאַרטיי, וועלכע איז אַרויס צו דער פֿייערונג מיט הונדערט מאַן און צוריקגעקומען מיט פינף הונדערט. פון דאָ אָן האָבן דער „בונד" און פּ. פּ. ס. זיך געמוזט רעכענען מיט די פּ. צ. כוחות און אַריינגענומען זיי אין דער פירונג פון די קראַנקען־קאַסעס. דער ערשטער ציוניסטישער פֿאַרשטייער דאַרטן איז געווען חבר י. שניצער; שפּעטער האָבן דאָרטן אָנטיילגענומען די חברים נאָמבערג און אייזנפּעלד.

די וואָלן צו דער קהילה

צו די קהילה־וואָלן אין יאָר 1932 האָט די פּ. צ. פֿאַרטיי אויסגעקליבן פינף דעלעגאַטן. דאָס איז געווען א בולטער אויסדרוק פון צוטרוי צו פּ. צ. מצד די אידישע מאַסן; די דערווייטלטע זיינען געווען: טאָביאָש, טוכוועבער, יעזורעזיעוויץ און מאַרקעוויץ. זייערע פֿארטרעטער: ראָזענפֿעלד, זילבערנאַג און פֿלאָטוי. די חברים טאָביאָש און פּשעפּשאָוויטש זיינען אויסגעקליבן געווארן אין דער קהילה־פֿאַרוואַלטונג, צוזאַמען מיט ה׳ קוזינסקי פון די פֿראָגרעסיוון (קליינע בעלי־מלאכה׳ס). טאָביאָש איז אויך געווארן סעקרעטאַר פון דער קהילה, ער האָט אויך אָנגעפירט מיט א קאַמיטעט פֿאַר סאָציאַלער הילף דורך קופּאָנען אויף ברויט, קויל, האָלץ און הילף פֿאַר קימפּעטאַרינס. די קהילה האָט איינגעפֿרדנט דערהאַלונגס אָנשטאָלטן פֿאַר קינדער צוזאַמען מיט „צענטוס" (א צענטראַלער אָנשטאָלט פֿאַר דעם צוועק). די קהילה האָט באַשטימט אין איר בודזשעט סומען פֿאַר ציוניסטישע צוועקן, ווי: אַרבעטנדיקער א״י, „החלוץ", הכשרה קיבוצים, און פֿאַר עליה צוועקן. די פּ. צ. פֿאַרטיי האָט אַרגאַניזירט דעם פֿאַראיין „העובד" פֿאַר קליינע בעלי מלאכה׳ס צוצוגרייטן זיי צו עליה קיין א״י. דאָסגלייכן זיי־נען אַרגאַניזירט געווארן די פּראָפעסיעס פון שניידער, שטעפֿער, סטאָליער, טרעגער, שערער און אָנגעשטעלטע.

אין יאָר 1937 האָט א גרופּע פּוילישע סטודענטן אויסגעבראַכן די שויבן פון דער גרויסער שול. אַלס נקמה האָט א משוגענער אידישע פרוי צעברראַכן א פענסטער פון „אוני־טאָס". דער פֿאַליציי־הויפּט האָט געוואָלט צו זיך ה׳ טאָביאָש און האָט פון אים געפֿאדערט, אז די אידן זאָלן גוט־מאכן דעם שאָדן אין „אוניטאָס". ה׳ טאָביאָש האָט פּראָטעסטירט צוליב: 1) די פֿאַליציי האָט גאָרנישט געטאָן אז מען זאָל פֿאַררייכטן די שול־פענסטער; 2) די שטאָט איז פֿאַראַנטוואָרט־לעך פֿאַר די מעשים פון א גייסטיק־קראַנקן, ווייל זי האָט נישט געזאָרגט איר צו האַלטן אין א פֿאסיקן אַנשטאַלט. דער פֿאַליציי־הויפּט האָט געוואָרנט ה׳ טאָביאָש, אז אויב אין זעקס שעה וועט דער שאָדן נישט גוט־געמאַכט ווערן, נעמט ער פון זיך אַראָפּ די אחריות פֿאַר אַלץ וואָס עס וועט פאַסירן נאָכדעם. אָבער דער פּ. צ. האָבן אַוועקגעשטעלט זייערע חברים און חברות פון דער „אַרבעטנדיקער א״י־ליגע" אין פון די הכשרה־קיבוצים אַלס זעלבסט־שוץ און די דראָ־אונג איז נישט אויסגעפירט געווארן.

ס׳איז געוענדיקט די תקופה פון פֿראָלעטאַריש־ציוניזם אין לאָמזשע — א תקופה פון דריי דורות פון טרוימער, קעמפער אין פֿאַרווירקלעכער. ס׳לעבט נאָך צווישן אונז דער שאָפער און וועטעראַן פון דער באַוועגונג, ראובן פוזשיץ („בבל"), וועלכן ס׳איז צו פֿאַרדאַנקען וואָס די פּ. צ. האָבן אויפֿגעשטעלט א דור פון „חלוצים", זומפֿן־טרוקענער, בוי־ערס פון שאָסייען, שטעט און דערפער, קעמפער אין די רייען פון דער „הגנה" פֿאַר ישׂראל׳ס זעלבסטשטענדיקייט.

די באַוועגונג פון „השומר הצעיר" אין לאַמזשע

דוד נאַגישאַוער

דער „השומר הצעיר" אין די יאָרן 1918—1930

אין יאָר 1917 איז געגרינדעט געווארן אין לאַמזשע די יוגנט באַוועגונג „השומר הצעיר" מיט אַ פאַליטישער באַ־פאַרבונג. די ספּאַרט־אינסטרוקטאָרן זיינען געווען ה' פרענקל,



דוד נאַגישאַוער

לערער פון גימנאַסטיק אין גאַלדלוסט'ס גימנאַזיע, און משה צעשלוק, אַ געוענדיקטער פון דער פּוילישער האַנדלס־שולע, וועלכער האָט אַלס סטודענט פון וואַרשעווער אוני־ווערסיטעט און שפּעטער אַלס דאָקטאָר, זיך אין גאַנצן דער־ווייטערט פון אידישקייט און אידן. די דערציאונג און קול־טורעלע לערע האָבן אויסגעפירט „התחיה"־מיטגלידער: דר. י. קאָווקעוויץ, אברהם מזרח און חיים־יצחק גלינקא (היינט אין ישראל).

אין יאָר 1918 ווערט לאַמזשער „השומר הצעיר" פאַר־אייניקט מיטן צ. ק. פון דער באַוועגונג. אין „השומר" האָבן געפונען אַ פאַסיקן אָרט די יוגנט־עלעמענטן פון די שולן, וועלכע האָבן אַנטיילגענומען אין אַ סך אַקטיוויטעטן פון נאַציאָנאַל־געזעלשאַפטלעכן כאַראַקטער, ספּעציעל אין זאַמ־לען פאַר נאַציאָנאַלע פאָנדן. זיי האָבן געהאַט צו קעמפען מיט זייערע עלטערן, וועלכע זיינען געווען קעגן, אַז שילער זאָלן זיך פאַרנעמען מיט אַזעלכע טעטיקייטן. די „השומר־הצעיר־ניקעס" האָבן אָבער אַרויסגעגעבן אַ בראָשור מיטן נאָמען: „אל־עלי". דער לייט־אָרטיקל האָט געהאַט אַ קעפּל „אל תשמע בני מוסר אביך" (אין קעגנזאַץ צום באַוואוסטן פּסוק אין משלי — „שמע בני מוסר אביך"). די פרומע האָבן קיינמאָל נישט געקענט מוחל זיין די פּירער פון „השומר הצעיר". אין משך פון דער צייט האָט דער „השומר" אָנגענומען אַן אידעאָלאָגיע, וואָס האָט אים דערווייטערט פון די אַלגעמיינע ציוניסטן.

די פאַרזאַמלונגען פון „השומר הצעיר" פלעגן פאָרקו־מען אין די שטאָט־גערטנער אָדער אין „מכבי"־לאָקאַל. אין יאָר 1921 האָט דער „השומר" געדונגען אַ דירה אין סטריקאָווסקיס הויז אויף שול־גאַס און אין יאָר 1923 האָט ער זיך אַרײַנגעציגן אין דר. קאָווקעוויצעס הויז אויף לאַנ־גע גאַס. אין יענער צייט האָבן אַלע אַנדערע באַוועגונגען אַרויסגעקראָגן לעגאַליזאַציעס. דער „השומר הצעיר" האָט טורעלע לערע האָבן אויסגעפירט „התחיה"־מיטגלידער: דר. י. קאָווקעוויץ, אברהם מזרח און חיים־יצחק גלינקא (היינט אין ישראל).

אין יאָר 1918 ווערט לאַמזשער „השומר הצעיר" פאַר־אייניקט מיטן צ. ק. פון דער באַוועגונג. אין „השומר" האָבן געפונען אַ פאַסיקן אָרט די יוגנט־עלעמענטן פון די שולן, וועלכע האָבן אַנטיילגענומען אין אַ סך אַקטיוויטעטן פון נאַציאָנאַל־געזעלשאַפטלעכן כאַראַקטער, ספּעציעל אין זאַמ־לען פאַר נאַציאָנאַלע פאָנדן. זיי האָבן געהאַט צו קעמפען מיט זייערע עלטערן, וועלכע זיינען געווען קעגן, אַז שילער זאָלן זיך פאַרנעמען מיט אַזעלכע טעטיקייטן. די „השומר־הצעיר־ניקעס" האָבן אָבער אַרויסגעגעבן אַ בראָשור מיטן נאָמען: „אל־עלי". דער לייט־אָרטיקל האָט געהאַט אַ קעפּל „אל תשמע בני מוסר אביך" (אין קעגנזאַץ צום באַוואוסטן פּסוק אין משלי — „שמע בני מוסר אביך"). די פרומע האָבן קיינמאָל נישט געקענט מוחל זיין די פּירער פון „השומר הצעיר". אין משך פון דער צייט האָט דער „השומר" אָנגענומען אַן אידעאָלאָגיע, וואָס האָט אים דערווייטערט פון די אַלגעמיינע ציוניסטן.

די פאַרזאַמלונגען פון „השומר הצעיר" פלעגן פאָרקו־מען אין די שטאָט־גערטנער אָדער אין „מכבי"־לאָקאַל. אין יאָר 1921 האָט דער „השומר" געדונגען אַ דירה אין סטריקאָווסקיס הויז אויף שול־גאַס און אין יאָר 1923 האָט ער זיך אַרײַנגעציגן אין דר. קאָווקעוויצעס הויז אויף לאַנ־גע גאַס. אין יענער צייט האָבן אַלע אַנדערע באַוועגונגען אַרויסגעקראָגן לעגאַליזאַציעס. דער „השומר הצעיר" האָט



ערשטע מיטגלידער פון „השומר הצעיר" אין לאַמזשע

ערשטע רייע (שטייענדיק פון רעכטס): צעשלוק, צפורה קאָווקעוויץ, צאכאנסקא, זוברסקא, אַנפידער משה־קע צעשלוק, צעכא־נאָוויץ, נאַגישאַוער, אלטף און אַפּענבערג. צוויטע רייע (זיצנדיק): שרה צימאַן, רחל בוכהענדלער, שפּרה צירמאַן, בלומאָוויץ, מאַשא ביאַליסטאַצקי, יאָקובי, הורוויץ. דריטע רייע: גאַלדבערג, מאנק, גאַלדבערג, אַלטף, נאַמבערג, זוברסקא.

אזעלכעס נישט געקראגן און זיינע טעטיקייטן האבן געמוזט זיין קאנספיראטיוו. פונדעסטוועגן האט עס נישט דערווייטערט דער יוגנט פון מיטגלידערשאפט און צו זיין אקטיוו אין דעם פאראיין. די פאליציי האט נאכגעשפירט דעם פאראיין. איינמאל איז דורכגעפאלן זייערע א געהיימע פארזאמלונג אויף די „ווי־טראקן“; די יונגערע חברים האבן דאן געמוזט צעקייען און אראפשלונגען דעם פראטאקאל און די פראקלאמאציעס פון צ. ק.. זיי זאלן נישט ארויספאלן אין די הענט פון דער כאליציי. שפעטער איז א דאנק רבקה בוכהענדלער לעגאליזירט געווארן דער „השומר הצעיר“ אונטערן נאמען: „תר־בות“ און האט זיך ארייניגעצויגן אין א דירה אויף פולאווע גאס נומער 18. פאנדן פאר דעם צוועק האט ער ארויסגאב־קומען פון דער הכנסה פון א קאנצערט דורכגעפירט פון קיפניס־זעליגפעלד.

אין יאר 1923 האט דער „השומר הצעיר“ געשיקט די חברה צפורה קאווקעוויץ קיין קעלן, דייטשלאנד, צו שטודירן דאָרט אגראנאמיע. זי איז געווען די ערשטע עולה באַ־שטימט צו ווערן קיין ארץ־ישראל פון „השומר הצעיר“־מיט־גלידער. היינט איז זי פון די אקטיוויסטע חברות אין קיבוץ „עין שמר“. אין די יארן 1926־1929 איז א סך קולטורעלע און דערציערישע ארבעט געטאן געווארן אין „השומר הצ־עיר“ דורך שמועסן, פארזאמלונגען, אייספלוגן, אזש“וו מיט דער מיטהילף פון צ. ק. און מיט די ארטיקע כוחות, ווי: יעקב צעכאנאווסקי, יוסף שנייוויס און מאיר ענאווויץ זון פון לערער יהודה ענאוויץ (געשטארבן אלס דאקטאר אין יאר 1949 אין דער שווייץ). די שפאציר־מארשן פון „השומר הצעיר“ האבן שטענדיק צוגעציגן די אויפמערקזאמקייט פון עולם מיט זייער קאפעליע, פייפלעך און פויקן אין דער שפיץ (איינגעשטודירט געווארן אין צייט פון דער דייטשישער אקופאציע בעת דער ערשטער וועלט־מלחמה דורך דעם אי־דישן קאפעל־מייסטער ה' שטאלקאפף). מען האט דאס גע־רופן „די שטרויענע מוזיק“. די אויספלוגן פלעגן גיין קיין יעגנאצאווע, געלצין, זאוואד.

די הויפט אויפגאבן פון „השומר הצעיר“ זיינען געווען צו געבן די מיטגלידער א גוטע חלוצים־הכשרה. צו דעם צוועק פלעגן זיך צוזאמנקומען די פארשיידענע אנפירער פון קלענערע און גרעסערע גרופן פון לאנד און פארברענגען זין א מושב א חודש צייט כדי אויסצוארבעטן פלענער פאר די אקטיוויטעטן זין אויך ווי אזוי צו דערציען גוטע אינסטרוק־טארן. לאמזשער אנפירער פלעגן אויך אנטיילנעמען זין זוויינע צוזאמנקונפטן. אמאל פלעגט דער לאמזשער פארזין אליין פאר זיך אויסארדענען זין צערוואני־בור, נאווגארד א. א. וו. אזעלכע צוזאמענקונפטן.

אין יאר 1927 זיינען אייניקע עלטערע „שומרים“ אריין אין החלוץ פאר הכשרה אין בילאלשיווע און דארטן זיך אויסגעבילדעט אלס א גרופע אינסטרוקטארן. די מער באַ־וואוסטע פון זיי: שרה סטריקאווסקי, אריה מארגענשטערן א. א. די וואס האבן זיך אנטזאגט אויפצונעמען הכשרה־ארבעט אין „החלוץ“ זיינען אויסגעלאסן געווארן פון פארזין. מיט דער מיטהילף פון פאטראנאט־מיטגליד אהרן כהנא איז אויך גערעדנט געווארן אן אגריקולטור־הכשרה־פונקט אין קי־שעלניצער הויף און אייניקע פירער פון דער באַועגונג האבן דארטן געקראגן זייער הכשרה פאר זייער עליה. דער אמ־מערסטן באַוואוסטער איז געווען יעקב ריפטין (היינט אי־נער פון די מפ"ם־פירער אין מדינת ישראל און א כנסת־דעפוטאט).

אין אלגעמיין איז לאמזשער „השומר הצעיר“ פארזין געווארן אין זיך אנטוויקלט אויפן שטייגער ווי אנדערע ענ־

נאך א גרופע פון „השומר הצעיר“ אין לאמזשע

ערשטע רייע (שטייענדיק): אסתר ווייסענבוים, יעקב צעכאנאווסקי, מלכה גלינקא, יעקב יודלבוים, דארפמאן, צוקערבערוים, יעקב זימאן, אלקנה דראזניק. צוויטע רייע (זיצנדיק): פרומע פעצינער, חיים יצחק גלינקא, עשעלוק, דר. יעקב קאווקעוויץ (פארע־צער פון „השומר הצעיר“), נאמבערג, רחל קאווקעוויץ, דריטע רייע: צפורה קאווקעוויץ, רבקה בוכהענדלער, שפרה צירמאן, שפרה צעכאנאווסקא.





א גרופע פירערינס פון „השומר הצעיר" אין לאָמזשע

(רעכטס): צפורה קאָוקאָווויץ, מלכה גלינקא, רייזקע צשעלזק, תמרה ראשבאם, שפרה צירמאן, פאָדרוזשניק, און טרעסטאָנאָוויץ.

לעכע פאַראינען. נישט אַלע מיטגלידער האָבן פאַרווירק־לעכט אין ישראל די אידעאַלן פון „השומר הצעיר". פון די וואָס זיינען עולה געווען קיין א״י האָבן זיך אייניקע, ווי א גרופע, באַזעצט אין „עין השופט", און אַנדערע ווי אינדי־ווידועלע עולים — אין פאַרשיידענע קיבוצים. נאָך אַנדערע האָבן זיך באַזעצט אין שטאָט, ווי: רבקה בוכהענדלער, דער־שרייבער פון די דאָזיקע שורות אאַז״וו.

אליעזר בורשי (בורשטיין)

„השומר הצעיר" אין די יאָרן 1930—1939

אין יאָר 1932 האָב איך אַנגעפאַנגען צו אַרבעטן אין דער הנהלה פון קן (פאַראיין) אין לאָמזשע, צוזאַמען מיט די חברים לעווינסקאַ, ווייערשבא, י. צערוויק, מ. זלאָטניקעוויץ, נאָך דער עליה פון אונזערע בעסערע חברים איז אונזער אַרבעט געוואַרן שוועך. דער הויפּט פון קן פאָר דער מאָמענט איז געווען ה׳ לייַן בלאָוואָסט. ער איז געווען זייער איבער־געגעבן דעם פאַראיין. מיר האָבן געהאַט אונזער קוואַרטיר אויף גלעזינסקי גאַס נומער 14. מיר האָבן צעזיילט אַרום 140 חברים, צעטיילט אין גרופּעס מיט פאַרשיידענע נעמען. די גרופּע „הסנה" (דער דאָרן) פלעגט באַזאַמלן די גאַנצע באַלעבאַטישקייט ווי, רייניקייט און פאַרריכטן די מעבל. מיר האָבן זיי מקנא געווען. פּרייוואַט־צו־נאָכטס איז געווען „לע־בעדיק" אין קן צוליב די שירים און טענץ. יעדער ווינטער אַדער זומער־מושב האָט געפאַדערט הכנות פון וואָכן און איבער אַלץ — פינאַנציעלע מיטלען אין דער שותפות׳דיקער קאַסע.

בנוגע שפּייז האָט יעדער חבר געשלעפּט פון זיין היים וואָס און וויפל עס האָט זיך געלאָזט. מיר זיינען שטענדיק געווען צופרידענע. דער עיקר איז בי׳ אונז געווען די שפּא־ציר־אויספלוגן און דאָס פאַרברענגען לענגערע צייטן אין לאָגערן. אינז איז געווען געשמאַק די ביטער־זיס־זויערע געקעכטס, אפילו וואָן דאָס איז געווען שווער־פאַרברענט. מיר פלעגן צוריקקומען פון אַזאלכע אויספלוגן אָפּגעברענטע פון דער זון, מונטערע און פויל מיט ענערגיע. נאָר אונזערע עלטערע האָבן זיך באַזאָרגט וועגן אונזערע איינגעפאַלענע פנימער, צעשניטענע פיס און צעריסענע בגדים. אָבער זיי האָבן גאָרנישט געזאָגט און אונז אַלץ מוחל געווען, און האָבן פאַרקוקט די „גניבה׳ס" פון קיך און די שפּייז־שאָפעס. יעדן יאָר האָבן מיר בעשיקט חברים אין די מושבות. אונ־זערע זומער־לאָגערן אין די פאַרשיידענע דערפער דער־וועקן נאָך היינט אין אונז אָנגענעמע, פּרייוידיקע זכרונות. אונזערע ליטעראַריש געשפּרעכן זיינען פאַרבליבן אומ־פאַרגעסלעכע איבערלעבונגען.

מיר האָבן אויך געזאָרגט וועגן מאָטעריעלן מצב פון אונזערע חברים. דעם מס פאַר דער באַוועגונג האָט יעדער געצאָלט לויט זיינע מעגלעכקייטן. וועג נויטיק, האָבן מיר געשטיצט אין עקהיים כדי נישט צו באַליידיקן דעם וואָס האָט נישט געקענט צאָלן. אָלס אילוסטראַציע: אין שומר פון דער גרופּע „בני הגליל", א זון פון אַן אַרעמען לערער, א מטפּל מיט פיל קינדער, האָט געטראָגן ווינטער־צייט קורצע ספאָרט־הויזן און לייכטע ספאָרט־שיך, טענה׳דיק אַז ער טוט עס צוליב זיין ליבשאפט צו ספאָרט. מיר האָבן געוואוסט, אַז די סיבה איז די אָרעמקייט פון זיינע עלטערן, וואָס זיינען נישט ביכולת צו קליידן אים. האָבן מיר אים עקסיופט וואָרע־מע זאָכן פון דער קאַסע פון פאַראיין, אָבער ער האָט דאָס נישט אָנגענומען, ווייל ער האָט זיך געשעמט. האָבן מיר אים גערופן צו א געהיימען משפט פאַר חברים פון דער גרופּע.

דער פּסק־דין איז געווען, אַז דער קן איז פאַראַנטוואָרטלעך פאַר זיין טראָזונס און ער מוז אָננעמען די זאָכן. אין סך־הכל זיינען מיר דאָן אַלט געווען 15־16 יאָר.

א גרויסע הילף האָבן מיר באַקומען פון די הכשרה־קי־בוצים, וואָס זיינען געווען אין לאָמזשע, ווו: לשחרור", „בדרך", „במולד", „המשמרת" (היינט זיינען זיי אין ישראל). ה׳ קאָפּעלאָוויץ איז געווען פאַר אונז ממש ווי א פאָטער. מיר האָבן זיך געראַנגלט מיט גרויסע שוועריקייטן, געליטן קלעם, הונגער, און נישט געוואָלט זיך אונטערגעבן צו די פאָדע־רונגען פון די פרומע אין שטאָט אין טאָן תשובה, בכדי צו קריגן שטיצע פון דער קהילה און אַנדערע אַנשטאָלטן. אונ־זערע „אויבונגען" זיינען געווען שווערע אַרבעט, ווי האָקן האָלץ, טראָגן שווערע משאות אאַז״וו. נישט איין מאָל, וועג א חלוץ האָט פאַרגעלייגט פאַר א בעל־הבית צו האָקן זיין האָלץ אין א פראָסט, האָט ער געקראָגן אַן ענטפער: ביי מיר וועלן אידישע קינדער אין א פראָסט קיין האָלץ נישט האָקן. מוטערס האָבן נישט איין מאָל געוויינט איבער זייערע קינ־דער: „אַזא איידל פּנים, אַזעלכע ווייכיקנקע הענט — דאָס זיינען פאַר א שולע און נישט פאַר אַזויגע שווערע אַרבעטן".

ס׳זיינען אָבער געווען מענטשן וואָס האָבן אונז געהאָלפן: דר. פּיאָנטניצקי פלעגט אונז היילן אומזיסט און אויך זאָרגן פאַר אונז ווי א פאָטער. ה׳ קאָפּעלאָוויץ איז געווען ביי אונז אַן ערן־בירגער און שטענדיק אונז געהאָלפן. איינמאָל האָט אויסגעבראָכן אין א קיבוץ א טיפוס־עפּידעמיע. די קראַנקע האָט מען אוועקגענומען אין שפּיטאָל, אָבער דער גזזונטהייטס־אָמט פון דער רעגירונג האָט צוליב פאַרזיכט־קייט אַרויסגעוואָרפן דעם קיבוץ פון זיין לאָקאָל. זיינען מיר געבליבן אין דרויסן, אָבער אונזער אַרבעט האָבן מיר נישט פאַרלאָזן. די הילף וואָס מיר האָבן געקראָגן פון די קיבוצים איז געווען זייער וויכטיק, אויבערהויפּט אין גייסטיקן זין, וויייל נאָך דער עליה פון אונזערע חברים זיינען מיר געבליבן אַן אינסטרוקטאָרן אין די קאָמוניסטישע באַוועגונג האָט אַנגע־הויבן פאַרכאָפּן אַלץ מער הערצער.

אויגמאָל האָט אונז געשיקט אונזער הויפּט־קאָמיטעט אַן אינסטרוקטאָר, א זייער ראָציניסטער און איבערגעגעבע־נער חבר, חיים שיף. ער האָט אויפגעריכט דעם קן מיט זיין ענערגיע. ער האָט גלייך געגרינדעט פאַרשיידענע קורסן. אָבער צו אונזער גרויסן צער איז ער קראַנק געוואָרן. מען האָט אים ענגומען אין שפּיטאָל, ער איז אָבער געוואָרן ערגער, האָט מען אים געפּירט קיין וואַרשע אין שפּיטאָל, וואו ער איז באַלד געשטאָרבן פון א לונגן־אַנצינדונג און שווינדזוכט.



רעליגיעזע אוונט־קורסן פאר די אידישע קינדער אין דער פוילישער פאלקשול
אין צענטער זיצן די לערער י. טאביאש און שמחה באקשט.

אין די לעצטע יאָרן בין איך געווען טעטיק אין דער לאַנדעס־באַוועגונג. איך בין אַריין אין אַן הכשרה־קיבוץ אין אַסטראַלענקע, וואו איך האָב באַקומען אומעטיקע ידיעות וועגן לאַמזשער קו — נישט געווען קיין פירער און וועמען צו פירן. וועג איך בין אין יאַנואַר 1939 געקומען קיין לאַמזשע זשע זיך געזעגענען, האָב איך געפונען אַ הייפל חברים, אַבער אַן יאוש. די חברים האָבן געוואוסט, אַז עס וועלן זיין פאַרזעצערס פון „השומר" אידעאַל. פסח האָט דער „השומר הצעיר" נאָך געפייערט דעם דריטן יאָר פון דער מסדה עק־זיסטענץ. צו אונזער באַדויערן זיינען שוין אין לאַמזשע און אין גאַנץ פוילן מער נישט געווען ווער עס זאָל פאַרזעצן די טעטיקייטן פון „השומר הצעיר".

(קיבוץ „גל און", ישראל)

„השומר הלאומי"

אין יאָר 1927 האָט דער „השומר הצעיר" אָנגענומען אַ ראַדיקאַל־לינקע פּלאַטפאָרם. עס איז דאַן אָנטשטאַנען אַ נויטוועניקייט צו גרינדן אַ סקויטן אָרגאַניזאַציע, וואָס זאָל זיין מערער נאַציאָנאַל אין גייסט פון אַלגעמיינעם ציוניזם. ה' א. דאַמאָוויץ, פאַרזיצער פון „התחיה", האָט אָפּגעהאַלטן אַ צוזאַמענקום מיט די יונגע לייט: אלקנה דראַזניץ, רחל פּערקאָל, עלקע קוזינסקע, רחל ראָזענבלום, פּעשקע ציבולקאָ, אַ מיינונגס־אויסטויש איז געַ־גרינדעט געוואָרן דער „השומר הלאומי". וועג דער פאַקט איז באַוואוסט געוואָרן, האָבן צענדליקער פון ציוניסטישער יוגנט און דערוואַקסענע זיך פאַרשריבן אָלס חברים אין דעם פאַראיין, אַזוי אַז אַ קורצער צייט האָט ער געציילט צוויי הונדערט חברים. אויפקלערונגס־אַרבעט האָט זיך אָנגעפאַנ־גען. ס'איז געלעַרנט געוואָרן געאַגראַפיע פון ארץ ישראל, העברעאיש, אידישע היסטאָריע. אָלע מיטגלידער האָבן זיך אַקטיוו באַטייליקט אין ציוניסטישער אַרבעט, זאַמלען פאָנדן פאַר ארץ־ישראל א. א. גרויס געווייכט איז געלייגט געוואָרן צו פאַרשפרייטן דעם ציוניסטישן אידעאַל צווישן דער שול־יוגנט. די פאָלגענדע חברים האָבן זיך אויסגעצייכנט מיט זייער איבערגעגעבנקייט: רחל פּערקאָל, רחל ראָזענבלום, עלקע קוזינסקי, פּעשקע ציבולקאָ, יעקב פּערקאָל, שמואל גאָלדוואַסער, מנחם פּלאָטאָ, נחום גראָדזענאָווסקי, א. נ.

די אָלע האָבן זוכה געווען עולה צו זיין קיין ישראל און העלפן בויען דאָס לאַנד. אַ סך האָבן נישט זוכה געווען דערצו און זיינען אומגעקומען ווי קדושים: חיים אָסאָוויעצקי, צבי גאָלדוואַסער (ישראל גאָלדוואַסער איז אין אויסטראַליע), משה מילער, שרגא שער, יוסף ווראָנא א. נ. דער „השומר הלאומי" האָט דערפילט אַ וויכטיקע אויפגאַבע אין זיין צייט אין דער ציוניסטישער באַוועגונג און איז געווען אַ בישפּיל פאַר אַנדערע.

„העברי הצעיר" און „הרצליה"

אין יאָר 1917 איז אין לאַמזשע געגרינדעט געוואָרן אַ יוגנט פאַראיין „העברי הצעיר" דורך בנימין סאַפירשטיין, מאיר לעווינסקי א. א. אין יענער צייט איז אויך עגגרינדעט געוואָרן נאָך אַ יוגנט־פאַראיין פון שול־יוגנט דורך מאַרציק, בנימין בורשטיין, פּיוואָוואַרסקי און אַנדערע. שפּעטער האָבן די ביידע גרופּן זיך פאַראייניקט אונטערן נאָמען „הרצליה", וועלכע האָט עקזיסטירט פּנימ יאָר. פאַר דער צייט איז זי געווען זייער טעטיק צווישן דער שול־יוגנט. נאָך דעם זיינען די חברים אַריין טיילווייז אין צ. צ. (לינקע), „פּועלי־ציון" און „השומר הצעיר".



„הרצליה" יוגנט־גרופּע אָרום דעם יאָר 1920

שטייענדיק, ערשטע רייע (רעכטס): קאַקאשקע, טאַביאַש, י. ברוכאַנסקי, פּיוואָוואַרסקי, בלומאָוויץ, מאַרציק, מאַשע ביאַליסטאָצ־קע, אהרן מאַרק און ראָזענוואַסער. צוויטע רייע: שטיגמאַן, יאַשמשאַמ, גענלצינסקי, ראַמנער, העלענע יאַשמשאַמ, דימענס שטיין. דריטע רייע: שאַפּיראָ, אַפּענבערג, צוקערבערג, אלקנה מלינאַרזשעוויץ.

דער „החלוץ" אין לאמזשע

מאיר לעווינסקי

20 יאָר „החלוץ" אין לאָמזשע (1919—1939)

דער אָנהויב (1919—1920)

אין לעצטן יאָר פון דער דייטשישער אקופּאַציע איז די לופט אין פּוילן געווען אָנגעלאָדן מיט האָפענונגען צו רעאַ־קציאָנערישע שטראָמונגען וועגן א״י. עס זאָל האָבן געקומען דר. האָנטקע קיין פּוילן צו אָרגאַניזירן ציוניסטישע קאָנגרעסן אידישע לעגיאָנערן פאַר א״י.



מאיר לעווינסקי

דאָס איז געווען דייטשישע פּראָפּאָגאַנדע אָפּצוציען דעם אינ־טערעס פון אידן אין מזרח־אייראָפּע פון דעם וואָס איז ווירקלעך פאָרגעקומען דערווייל אין געהיים אין די קאָבי־נעטן פון וויצמאַן־סאָקאָלאָוו־ראָטשילד און באַלפור, לאַיד דזשאָרדזש, סמוטס, וועגן דער נאָענטער באַלפור־דעקלאַראַציע אויפצוריכטן אין ארץ ישראל א אידישע נאַציאָנאַלע היים. די נאַציאָנאַל־ציוניסטיש־דעמקראַטיק יוגנט האָט שוין מער ווי געטרוימט — זי האָט געפילט, אז עס קומט די צייט פאַר ציגרייטן זיך צו טאָן ממשותדיקס פאַרן אויפבוי פון א״י — דער אידעאַל פון „החלוץ".

אויף דער איניציאַטיוו פון אברהם גאָלאָמב, יום־טוב לעווינסקי, דראָזדאָווסקי, יוסף ווינבערג, שמואל צוקערמאַן, זימנאָוויץ, קשאָנסקעוויץ, א. א., איז דער געדאַנק פאַרגע־בראַכט געוואָרן פאַר די אינגערע חברים פון „התחיה". גא־לאָמב מיט זיינע בקיאות אין „הפּועל הצעיר" און יום־טוב לעווינסקי האָבן געמאַכט א שטאַרקן רושם אויף די חברים־צוהערער און דער באַדן איז צוגעגרייט געוואָרן אין יאָר 1918 פאַר דער גרינדונג פון „החלוץ". די אקטיוויט טויער דאָן זיינען געווען די חברים מונק, קוזינסקי (דער אַגראָנאָם פון „מקוה ישראל"־שול אין א״י) און יצחק לעווינס־קי. די חברים האָבן אָנגעפאַנגען צו פארגעמען זיך מיט ערד־אַרבעט אין לאָמזשע סביבה און לערנען פּראָדוקטיוויזע מלאכה׳ס פאַר ארץ ישראל.

אַבער באַלד הויבן זיך אָן מאַביליזאַציעס צו דער פּוי־לישער אַרמיי און גלייך נאָך דעם די מלחמה צווישן פּוילן און די סאָוויעטען. דער „החלוץ" צעפאַלט זיך. שפּעטער, אין אויגוסט 1919, וועלן די אָרגאַניזאַציע אויפסניי געגרינ־דעט און עקזיסטירט אָרום צוואַנציק יאָר. מען איז געקומען אין קאָנטאַקט מיט פאַבריקאַנטן ווי, אַרלאָווסקי, ראָכלין, שופּר און מיט ערד־באַזיצער, אז זיי זאָלן העלפן דעם „החלוץ" לערנען פאַכן אַדער ערד־אַרבעט.

די אינוואַזיע פון די באָלשעוויקעס האָט די אַרבעט אָפּ־געשטעלט. נאָך דער מלחמה איז זי פאָרגעזעצט געוואָרן. נאָך אונטערהאַנדלונגען האָבן זיך ביידע „החלוץ" אָרגאַני־זאציעס פאַראייניקט מיט א וועד אונטער דעם אלגעמיינעם נאָמען: „החלוץ". זיינע מיטגלידער זיינען געווען: שמחה פּעלכאָוויץ, בנימין עירוני, בערל זשאַקטקעוויץ (חדרה)) מאיר לעווינסקי און יצחק נאָמבערג.

די באַציאונג פון די עלטערן צו זייערע יונגע בחורים, וועלכע זיינען אַריינגעטראָטן אין „החלוץ" און האָבן געמוזט זיך לערנען א מלאכה אַדער ארבעטן אין פעלד, איז געווען א פארשידנארטיקע. אייניקע האָבן פרובירט דאָס צו באַ־קעמפן, נישט קענענדיק צוזען זייערע זינדלעך פאַר־שוואַרצטע אין פארמאַטערטע פון דער ארבעט; אַנדערע האָבן זיך אונטערגעגעבן דעם פארלאַנג פון זייערע עלטערן אין האָבן פארלאָזן די ארגאַניזאַציע; א סך אַבער זיינען געבליבן איסגעהאַלטן אין זייער אידעאַל, אין האָבן אפילו פאַרלאָזן זייערע באַקוועמע היימען ביי זייערע בעלי־בתישע עלטערן. א סך עלטערן האָבן געוואוסט אפּצושאַצן די וויכ־טיקייט פון „החלוץ" אין האָבן זיך באַצויגן צו אונזערע חברים מיט אכטונג.

דער „החלוץ" האָט געקראָגן א צייטווייליקע דירה אין חדר מתוקן. דאָרטן, אונטער דער הנהלה פון ר׳ ישראל לע־ווינסקי, זיינען געעפנט געוואָרן קורסן פאַר די חלוצים, וואו זיי האָבן געלערנט העברעאיש, תנ״ך, אידישע היסטאָריע, געאָגראַפיע, היסטאָריע פון א״י און די געשיכטע פון ציו־ניזם. דאָס רוב חברים זיינען געווען גאָר יונגע — פון 15־17, מיט איינצעלנע אויסנאָמען עלטערע. אין דעריבער האָט דער צ. ק. פון „החלוץ" אין פוילן נישט איינגעשטימט אַרייב־צונעמען דעם לאָמזשער „החלוץ" אונטער זיין אָנפירונג. אָבער דער וועד האָט נישט אויפגעגעבן זיינע שטרעבונגען און זיינע עטיקייטן צו דערגרייכן דעם ציל.

מיט געוויסע אָנשטרענגונגען האָט דער „החלוץ" זיך פארשאפט די שלאָסערייַ פון ה׳ יאָבלאָנאָווער, וואו אכט חלו־צים האָבן געארבעט און זיך געלערנט שלאָסערי. די איבע־ריקע האָבן געארבעט ביי סטאָלערייַ און פלעקטרישע פאָכן. בייטאָג האָבן זיי געארבעט און אין אונט געלערנט אויף די קורסן, אָפּגעהאַלטן געשפּרעכן, דיסקוסיעס אויף פארשיי־דענע טעמעס, אַדער געזונגען א״י שירים. אין יאָר 1921 זיינען איינגעאָרדנט געוואָרן צוויי „החלוץ" אָונטן. אויף איינעם איז אויפגעפירט געוואָרן ה׳ מאַהאָלי׳ס א פארשטע־לונג: „נאָר אין ארץ ישראל", וועלכע איז באַשטאָנען מיינסטנס פון רעדעס, אויסצוגן פון דער פרעסע און רעפּאָר־טאָזשן פון לעבן אין ארץ ישראל. ס׳האָבן זיך אין דעם באַטייליקט די אמאַטאָרן וואָלינסקי און וואָלאָוויץ. דער עולם האָט עס גוט אויפגענומען.

אין יענער צייט איז אָנגעקומען קיין לאָמזשע א גרו־פּע חלוצים פון אוקראַינע, דאָס איז געווען א טייל פון א גרעסערער צאָל חלוצים, וואָס זיינען אָנטלאָפן פון רוסלאַנד קיין פּוילן אָן דער דערלויבעניש פון דער רעגירונג, אין דער צ. ק. פון „החלוץ" האָט זיי געמוזט צעשפּרייטן אין קלעינערע גרופּן אין פארשיידענע פּראָווינץ־שטעטלעך, אויס־



חלוצים פון אוקראַינע אין לאָמזשע אין יאָר 1921 פאָטאָגראַפירט צוזאַמען מיטן קאָמיטעט פאַר חלוצים אין לאָמזשע

ערשטע רייע (שטייענדיק) : חלוצים פון אוקראינע. צווייטע רייע (שטייענדיק) רעכטס צו לינקס : שמואל מיקוניס (היינט פירער פון די קאָמוניסטן אין ישראל), —, —, —, בערמאַן, פייגע בליאַשקא —, מ. גאָלדמאַן. דריטע רייע (זיצנדיק) : פּנחס קוואַשני, פייוול סטריקאָווסקי, נתן פיורקא, הענאך אייזענשטאָט, אברהם דאמאָוויץ, נ. וויינבערג, חיים יצחק גלינקא און י. סאָפּירשטיין.
פערטע רייע : סאָפּירשטיין, יהודית זוסקעוויץ, עקיבא בורשטיין, בן־דוד, פיורקא, רבקה צעטאָוווסקא.

צובאַהאַלטן זיי פון דער מאַכט ביז עס וועט אָנקומען פאַר זיי סערטיפיקאַטן. די נויטיקע הכשרה האָבן זיי שוין מיטגעמאַכט. די גרופּע חלוצים האָט זיך אויסבאַהאַלטן אין חדר מיתוקן, שטענדיקע אכסניה פאַר חלוצים און ציוניסטישע ארבעט. אַדאָנק דער מי פון די צ. צ. און „התחיה"־חברים זיינען זיי באַוואָרגט מיט זייערע הצטרכות'ן. זיי האָבן זיך גוט איינגעאָרדנט און האָבן געמאַכט א גוטן איינדרוק אויף די לאָמזשער חלוצים. צווישן די אוקראַינער חלוצים האָבן זיך געפונען גוטע רעדנער ווי : דיטיענקא, שטערן, ש. מיקוניס (היינט פון די קאָמוניסטישע פירער א'ן מדינת ישראל), וועלכע פלעגן באַווירקן די יוגנט צו חלוציזם. עס זיינען דאָן צוגעקומען אָ צאָל עלטערע חברים אין „החלוץ". אויף דער ביטע פון דער אוקראַינער גרופּע האָט דער צ. ק. באַשטעטיקט דעם לאָמזשער „החלוץ" אָלס זיינם אָן אָפּטיילונג, מאָטיווירנדיק, אַז אין דעם יאָר פון זיין עקזיסטענץ האָט דער לאָמזשער „החלוץ" אַרויסגעוויזן אַר־בעטס־פּאַיקייט און איבערגעגעבנקייט, וואָס פאַרדינט אָנער־קענונג און ברכה. דער לאָמזשער „החלוץ" האָט זיך גע־רעכנט פאַר איינעם פון די אַקטיוווסטע אַרגאַניזאַציעס פון דעם מין.



גרופּע חלוצים פון אוקראַינע, געקומען קיין לאָמזשע אין יאָר 1921, און האָבן געווארט צו קריגן די מעגלעכקייט צו אויפגיין קיין ארץ־ישראל. די „צעירי ציון" האָבן זיי באַזארגט מיט עסן און נאַכטלעגער.



קאָמיטעט פון אַלגעמיינעם ציוניסטישן „החלוץ" אין לאָמזשע

א קורצע צייט נאָך דעם האָט דער לאָמזשער „החלוץ" זיך באַטייליקט אין דער לאַנד־קאָנפערענץ פון „החלוץ" אין פוילן, אויף וועלכער ס'האָט געדאַרפט באַשלאָסן ווערן די ריכטונג פון „החלוץ" בכלל, צי זאָל זי זיין א סאָציאַ־ליסטישע אָדער אַן אַלגעמיינע ציוניסטישע. דער לאָמזשער חבר זשאָטקעוויץ האָט געוואָלט פאַרטיידיקן די סאָציאַליס־טישע פּלאַטפאָרם פון לאָמזשער פאַראיין. צוליב דער מיי־נונגס־פאַרשידנקייט האָט די קאָנפערענץ נישט אָנגענו־מען קיין באַשלוס אין די פראָגע איז געבליבן פאר דער נא־ענטער קאָנפערענץ צו אָנטשיידן.

לאָמזשער „החלוץ" האָט זיך באמיט צו קריגן סער־טיפיקאַט פאַר זיינע חברים, וועלכע זיינען דורכגעגאַנגן א הכשרה, אָבּר נישט קיין פולשטענדיקע. דער ערשטער חבר באַשטעטיקט צו ווערן פאַר עליה איז געווען מאיר מאַר־גולעס פון אָסטראַלענקא. ער איז אין ישׂראל פון די הויפט־אָקטיאַרן אין טעאַטער „אהל". וווייטער זיינען באַשטעטיקט געווארן די חברים: בנימין גראָדזינסקי (עירוני), יצחק כמע־לעווסקי. זיי זיינען צוגעשטאַנען צו אָבט חלוצים פון אוק־ראַינע. די ערשטע עליה פון לאָמזשער חלוצים איז באַ־ערט געווארן מיט אַן אָפּשייד־באַנקעט אין מיט ברכות, וואָס האָט געדויערט א גאַנצע נאַכט. באַגריסט האָבן: א. דאַמאָוויץ, אלף. גאָלדמאַן, גאָלדמאַן, אורינסקי, מונדלייאַק ליפּע, פאַר־שטייער פון די אוקראַינער חלוצים א. א. אין דערפרי האָבן טויזנטער זיך פאַרזאַמלט ביים וואָקזאַל צו באַגלייטן די עולים מיט שירים און ברכות. אָט דער אָפּשייד האָט זיך פאַרוואַנדלט אין א ריזיקער מאַניפעסטאַציע פאַר ציוניזם בכלל. די צאָל חברים אין „החלוץ" איז געווארן גרעסער. אויך חברות זיינען אַרייַנגעטראָטן אין פאַראיין, וועלכע האָבן אַרייַנגעבראַכט א סך לעבן און זייער נוצלעכע טעטי־קייט. אין א קורצער צייט שפּעטער זיינען באַשטעטיקט געווארן א צוויי־טע און גלייך א דריטע עליה — אַרום דריי־סיק חברים. צוויישן זיי זיינען געווען די אָקטיוויסטע חברים: זשאָטקעוויץ, מאַלישקעוויץ, שמחה גאָלדמאַן, פרידמאַן, קי־טאיעוויץ, פּעטלוק אאז"וו.

1923

דער לאָמזשער „החלוץ" האָט ממשיך געווען זיין פרוכט־בארע אַרבעט טראָץ דעם קריזיס אין ציוניזם בכלל, וואָס האָט זיך דאָן אויסגעדריקט אין באַגרענעצן די עליה, די שלעפּטע ידיעות פון אי"י, וואָס איז נאָך מער אויפגעבלאָזן געווארן דורך די קעגנער, ווי דער „בונד", „פאַראייניקטע", האָבן גאָר צעווירקט אז די ריייַן פון פאַראיין זיינען געווארן גרעסער. פאָלקס־פאַרזאַמלונגען זיינען איינגעאַרדנט געווארן מיט רעדנער אויפצוקלערן די לאָגע.

א קנאַפּ־פּילם פון דעם א"י אויפבויי, איז געוויזן געווארן אין צעאַנסקי'ס טעאַטער מיט דער באַטייליקונג פון „מכבי־־אַרקעסטער און חזן הירשאָוו'ס כאָר, אויך רעדעס פון ציוניסטישע פירער. דאָס בילד האָט געמאכט א קא־לאָסאַלן איינדרוק אויף די צושויער צווישן וועלכע ס'זיינען געווען אויך א סך פאַלאַקן, וועלכע האָבן זיך אינטערעסירט צו זען ווי א"י ווערט עבֿודה. אין יענער צייט האָבן עולה געווען קיין א"י שמחה פּעלכאָוויץ, די חברות שווארץ, אַן אייניקל פון ר' אליעזר פון דער ישיבה און רבקה מא־לאָווסקי. אויך א ראיאן צוזאַמענקום איז פאַרגעקומען מיט די „החלוץ" חברים פון יעדוואבנע, זאמבראָוו, סטאָווסקי, קאָלנע, אסטראַלענקע און לאָמזשע אלס צענטראַלע פון רא־יאָן. דער צ. ק. פון ווארשע האָט דעלעגירט דעם חבר מאָוושעוויץ. פון לאָמזשע האָבן אָנטייל גענומען די חברים: מ. לעווינסקי, פּעלכאָוויץ, גראַנאַטאָוויץ (לערער אין אַמע־

1924

אין דעם יאָר האָט זיך געשטאַרקט די עליה פון „פאַר־מעגלעכע". א פערזאָן, וואָס האָט געהאט צו באָווייַזן דריי טויזנט פונט, האָט געקענט קריגן א דערלויבעניש עולה צו זיין קיין א"י א גרויסע צאָל פון מיטל־קלאַס — קליינע סוחרים, בעלי מלאכה'ס — האָבן דאָן אַמיגרירט קיין א"י. דאָס ווערט בעריכט אין דער געשיכטע פון ציוניזם „די פערטע עליה". אַדער „גראַבסקי'ס עליה" (גראַבסקי, פּוילי־שער פּינאַנץ מיניסטער, פאַראַנטוואַרטלעכער פאַר דער אויפ־מאָנונג פון די פּאַדאַטקעס), אָבער פאַר אַרבעטער עלע־מענט, ווי חלוצים, איז די עליה געווען זייער באַשרענקט. די צוקונפט פון פוילישן אידנטום איז געווען — פאַליטיש און עקאָנאָמיש — א פינסטערע. די ריי־ען פון „החלוץ" זיינען געווארן אַלץ גרעסער. א סך הכשרה־פונקטן זיינען איינגעשטעלט געווארן. צו קריגן א סערטיפיקאַט פאַר עליה איז געווען אַן אידעאַל. זיינען דאָן געגרינדעט געווארן „החלוץ הציוני" און „החלוץ המזרחי" מיט דער האָפענונג, אַז דורך פאַרטיי שתדלנות וועט מען זוכה זיין צו א סער־טיפיקאַט. עס האָט אָבער ווייניק געהאָלפן. דער אַלגעמיינער סכום פון סערטיפיקאַטן פאַר גאַנץ פוילן איז געווען זייער באַגרענעצט. די צאָל חלוצים מיטגלידער איז לאָמזשע און אין איר סביבה איז דאָן געווען אָבט הונדערט. די אָנפירער זיינען דאָן געווען דוד קראָנענבערג, גרשון רוזקי, אלתר שפּירא, יעקב ברוכאָנסקי, קאָלוואַרייסקי א. א.

1928—1927

ארץ ישראל אין יענער צייט איז נאָך נישט געווען אָנטוויקלט און צוגעגרייט פאַר דער עליה פון קליינע סוח־רים און בעלי מלאכה'ס און זייער א סך פון דער פערטער ריקע), סויקא, רעמבא, בן־אדם א. א. א קורצע צייט שפּע־טער האָט דער ליטעראַט יוסף העפטמאַן, סעקרעטאַר פון „החלוץ" אין פוילן, באַזוכט לאָמזשע וואו ער האָט אלס צוריקגעקומענער פון א"י באַריכטעט וועגן דער לאַגע דאָרטן. א טרויער פאַרזאַמלונג נאָך יוסף טרומפּעלדאָר איז איינגעאַרדנט געווארן אין וועלכער ער האָט זיך באַטייליקט.



העבראישע אוונט־קורסן ביים לאמזשער „החלוץ" אין יאָר 1929

שטייענדיק (אויבן, רעכטס): מילער, שטראזענבערג, —, רזשאסקעוויץ, מכיאל, —, —, פּאצאנסקא, ריבזוק. זיצנדיק: צוויטע רייע: שָׁקון, דראזדזשוסקי גימל, אלאני דוב, דער לערער קאגאן, מילער. דריטע רייע: גילערי, ריבאק, ברזשאזא, אברהם קאצאק און מיאיאָ דוד.

1926—1925

אין יענעם יאָר איז אַנטשטאַנען אַ דערוואַכונג אין די הכשרה אקטיוויטעטן פון „החלוץ" און „החלוץ הצעיר". און יעדן שבת איז פאַרגעקומען אַ שפּאַציר־גאַנג אין דערפער אין שטעטלעך אַרום לאַמזשע. דער „בונד" און די קאַמוניסטן האבן נישט איין מאָל פאַרפירט מיט די חלוצים קריגעריייען און געשלעגן, אמאל — בלוטיקע אויך. אין דער זעלבער צייט האט דער שליח פון ק. ק. נתן ביסטריצקי, באַזוכט לאַמזשע. ער האט אריינגעבראַכט אַ סך לעבעדיקייט צווישן דער יוגנט מיט זיינע געשפּרעכן מיט די חברים. אויך בן ארי האט באַזוכט לאַמזשע. צום סוף פון יענעם יאָר האבן ארום 45 חלוצים עולה געווען קיין א"י. די הכ־ שרה פונקטן דאָן זיינען געווען — גראָכאָוו און קלאַסאָוו, און אַ גרויסער גאַרטן ביי לאַמזשע וואו די „החלוץ־הצעיר" חברים האבן געַארבעט. מיר האבן געהאט אַ „החלוץ פאַנד" צו דעקן אַדער העלפן אין עליה אדער הכשרה אויסגאבן. די קוואַלן פון די פאַנדן זיינען געווען: דערפאַלגרייכע פאר־ שטעלונגען, אפטמאל אויך בלומען־טעג. פאר דעם צווק איז געגרינדעט געווארן אן „אגודה למען החלוץ", אין דער שפיץ פון וועלכער ס'זיינען געשטאַנען באַוואוסטע לאַנג־ יעריקע ציוניסטן ווי נפתלי וויינבערג, מאַסאַנזניק, י. לע־ ווינסקי, ג. אורינסקי, א. א. זיי האבן אַ סך אויפגעטאָן פאַרן „החלוץ".

עס איז דאָן אַנטשטאַנען אַן אידעאַלאַגישע פראַגע וועגן דער שיטה פון „החלוץ" אין א"י: צי דאַרף א „חלוץ" זיך אַנשליסן אין אַ „קיבוץ מאוחד" אַדער זיין אַ חבר פון די קבוצות. אויף דער טעמע זיינען פאַרגעקומען אייניקע דיס־ קוסיעס אויף די חברים פאַרזאַמלונגען. צו דער פערטער לאַנדעס־קאָנפערענץ פון „החלוץ" אין יענעם יאָר זיינען אויס־ געקליבן געווארן די דעלעגאַטן: מאיר לעווינסקי, נח אקון און בנימין סטריקאָווסקי. פאַר דעם איז געשלאָסן געווארן אַ הסכם צווישן „החלוץ" און „השומר הצעיר" פון וועלכן צוואַנציק חברים זיינען אריין אין „החלוץ". צוליב דער פאַר־ גרעסערונג פון דער צאָל חברים אין „החלוץ" איז די דירה אויפן „קאפוצינסקי־בארג" געווארן צו קליין און דער „החלוץ" האט אויסגעוגט די גוטסקייט פון דעם האנטווערקער פאר־ איין צו איינאַרדענען אסיפות, לעקציעס, פארשטעלונגען אין זייער לאָקאל. דאָס האט אַ סך געהאָלפן פון „החלוץ". די דיסציפלין אין פאַראיין איז געווען שטאַרק; ווער ס'האט נישט געלערנט העברעאיש אדער נישט אויסגעפאלגט די תקנות איז אויסגעשלאָסן געווארן. די חברים האבן ענגומען אַן אקטיוון אנטייל אין זאַמלונגען פאר ק. ק. און „קרן היסוד". די קאַמפאַניע פאר „קרן החלוץ" איז געווען זייער דערפאלגרייך אין יענעם יאָר.

צום צענטן יאָר פון „החלוץ" עקזיסטענץ, אפריל 1928, איז איינגעאַרדנט געווארן „התחיה" אַ פייערלעכע אקא־ דעמיע אין וועלכער עס האבן זיך באטייליקט: נ. ווייסבערג, דר. ש. אורינסקי, סאפירשטיין און נאַמבערג מיטן „החלוץ" כאר און אַ פאַרשטעלונג „על המשמר", אויסגעפיר־ט פון דער „החלוץ" דראַמאַטישער סעקציע. צום סוף אויך אַ לעבעדיק בילד „דער טרוים פון יוסף טרומפּעלדאָר", סצע־ נירט פון חבר מ. מאזור.

לאַמזשער „החלוץ" איז געווארן באַרימט און געדינט אלס אַ ביישפיל פאַר אנדערע אפטיילונגען. דער „החלוץ"־ ארגאן „העתיד" האט זייער גערימט דעם לאַמזשער סניף אלס אינער פון די בעסטע, וואס נעמט אַן אקטיוון אנטייל דורך גענויטע חברים אין אַלע ציוניסטישע אקציעס, ספעציעל אין די שווערע קריזיס־צייטן. אין חודש עליה האבן נישט מצליח געווען אין זייערע אונטערנעמונ־ גען, אין נישט באַזיצדיק קיין ציוניסטישן יסוד און אידעאַ־ ליסטישע שטאַנדהאפטיקייט, האבן זיי פאַרלאָזן ארץ יש־ ראל פול מיט אנטוישונג און קריטיק אויפן ציוניזם. די שונאי ציון פון רעכט און פון לינקס האבן זיך געפרייט מיטן „באנקראָט" פון ציוניזם. פארן „החלוץ" איז דאָס געווען א שלעכטע צייט נישט קוקנדיק אויף דעם פאקט, וואס פון די „חלוצים עולים" האט קיינער נישט פאַרלאָזן א"י. דער „בונד" האט אַנגעפאַנגען צו אויסאיבן אַלץ מער השפּעה אויף דער אידישער גאס, אויף דער יוגנט. אט די שטימונג האט זיך געלאָזט דערקענען אין די וואלן צו די שטאַט־ראַטן און קהילות. הילף איז געווען דרינגנד נויטיק.

וועג איך בין אין יענעם יאָר צוריקגעקומען פון מיין דינסט אין דער פויליישער ארמיי האט אונזער צ. ק. מיך נישט גלאָזן צוריקגיין צו מיינע לימודים, נאר איך האב געמוזט זיך שטעלן צום דינסט פון „החלוץ" אידעאַל. איך קום קיין לאַמזשע. מיר האבן דאָן געמאכט אין אונזער פאראיין א גרינטלעכע רייניקונג פון די שוואכע אין כא־ ראקטער און צווייפלהאפטע עלעמענטן. פון צווויי הונדערט מיטגלידער בלייבן מיר פופציק: דרייסיק פון „החלוץ" און צוואַנציק פון „החלוץ הצעיר". די ארבעט איז געווען שווער. די לינקע צוזאַמען מיט די צוריקגעקומענע פון א"י האבן ממש געשטערט די ארבעט. זיי פלעגן אויפריין יעדע פארזאַמלונג. כדי אויפצוקלערן דעם מצב פון ציוניזם איז אינגאַנצן גערופן דורך אונזער פארמיטלונג אן „עפנטלעכער משפט איבער דער פערטער עליה" אין זאַל פון „הזמיר" אין צווויי המשכים. דער עולם האט זיך באַטיי־ ליקט אין גרויסע מאַס, וועלכע האבן אַנגעפילט דעם זאַל און דערבייאיקע צימערן און קאָרידאָרן.

פון די רעכטע זיינען געווען: לערער מאַסאַנזניק — פאַרזיצער, דר. פיאַנטניצקי און געסטעל, לערער אין דר. גאָלדגלוסט'ס גימנאזיע. אַנקלאַגער נפתלי ווייסבערג האט באַשולדיקט די אידן אין מאַנגל אין געדולד און שטאַנד־ האַפטקייט (עמא פזיזא) בנוגע דעם אידעאַל פון אויפריכטן זיך און אויפבויען אן אייגן היים־לאַנד. א. דאַמאָווויץ, א. מזרח און פ. סריקאָווסקי זיינען געווען די אַדוואָקאַטן פאר פּרי עולים־חוזרים. עדות זיינען געווען פון די פארזאַמלטע און אייניקע פון די צוריקגעקומענע פון א"י ווי כמעלעוו־ סקי, גאָלדבערג, פיאַנקא א. א. דער „משפט" האט אפגערי־ ניקט די אטמאספערע און האט אונז געהאָלפן אין אונזער ארבעט פאר דער צוקונפט.



אויספלוג פון אַלגעמיינעם ציוניסטישן „החלוץ בייַם התחיה" אין צערוואָנע־בור אין יאָר 1933

מאי פון יענעם יאָר איז געפּענדט געוואָרן אַ מושבה פּאַר אינסטרוקטאָרן בייַם לאָמזשער „החלוץ". פון גאַנץ פּויליז זיינען געקומען חלוצים דאָ צו קריגן הכשרה און לערע פון „חלוצים". פּאַר עטלעכע הונדערט דאָלאָטעס האָט מען אָפּגעדונגען מיליטער־קאָזאַרמעס, וואו הונדערטער יונגע־לייט זיינען אינעקוואָרטירט געוואָרן צו הערן די לעקציעס. די אָנפירער פון דער אינסטרוקטאָרן־מושבה זיינען געווען: חבר מאירי פון די „הגנה"־אָנפירער אין ארץ־ישראל און די חברה פּאָעטין, פּאָנייַ בערגשטיין (געשטאָרבן אין 1950 אין „גבת"). אָבער לאָמזשער חלוצים זיינען געווען די אָקטיוע כוחות, וועלכע האָבן פּאָקטיש אויפגעאָרדנט די מושבה און באַזאָרגט איר מיט אַלע הצטרכות'ן.

די לערער אויף די קורסן וואָס די תלמידים אינסטרוק־טאָרן האָבן אויפגענומען אין דער מושבה זיינען געווען: דר. ש. גאָלדלוסט (געלערנט געאָגראָפיע פון א"י); נפתלי וויינבערג — תנ"ך; מאָסאָנזניק — אידישע היסטאָריע; ישראל לעווינסקי — העברעאישע ליטעראַטור; אורינסקי — פּאָליטישע עקאָנאָמיע און אידישן סאָציאָליזם; בערל מאַרק — אַלגעמיינע ליטעראַטור; מאיר לעווינסקי — געשיכטע פון דער אַרבעטער באַוועגונג אין א"י. די מכבי אינסטרוקטאָרן האָבן זיי געגעבן איבונגען אין ספּאָרט און גימנאַסטיק, אָט די גאַנצע אונטערנעמונג האָט אַריין־געבראַכט אין שטאָט אַ לעבעדיקייט, וואָס האָט זיך אָנגע־זען אויף די אסיפות און אָוונטן אין וועלכע די הכשרה מיט־גלידער האָבן זיך באַטיילט.

די געשעענישן אין ארץ ישראל אין חודש אויגוסט האָבן אויפגעשטורעמט די אידישע געזעלשאַפט. אַ ריזיקע פּראָטעסט־דעמאָנסטראַציע איז גערופן געוואָרן, וועלכע האָט געמוזט אָפּגעאָלטן ווערן דריי פּלעצער: אין „התחיה"־זאָל, אויפן הויף אין „החלוץ"־לאָקאָל. די חברים, וועלכע זיינען באַשטעטיקט געוואָרן צו עליה, האָבן געפּאַדערט, אַז מען זאָל זיי באַלד אָפּשיקן, כדי צו קענען העלפן די „הגנה" אין איר קאַמף. אויך אַנדערע ציוניס־טישע אגודות האָבן גערופן אַזעלכע פּאַראָמלונגען. גאָר אַ ריזיקע אסיפה איז אָפּגעהאַלטן געוואָרן אין קולקינ'ס הויף אין וועלכער טאַביאַש, נאָמבערג און מארקעוויץ, חברים פון פּועלי־ציון, האָבן זיך באַטייליקט אַלס רעדנער; פון „הת־אחדות" האָבן גערעדט: נ. ווייַנבערג און פּ. קווישני; פון „החלוץ" — מ. לעווינסקי און פּאָניַ בערגשטיין. די פּאַראָמ־לונג האָט געמאַכט אַן אומפּאַרגעסלעכן אייַנדרוק.

אין אייניקע טעג אַרום איז מען געגאַנגען אָפּשיקן די חברים באַשטעטיקטע צו דער עליה. אין „בירגער־קלוב" איז געגעבן געוואָרן אַן אָפּשיידס באַנקעט לכבוד די חלוצים־עולים. אין געפּאָלקטן זאַל האָבן געעדטע מיט גרויס התלה־בות: צבי עפּשטיין — ראש הקהל, דר. פּיאַנטניצקי, י. טאַבליצקי, י. לעווינסקי, סקרוצקאָווסקי, טאַביאַש, י. צוקער־שטיין און ב. מהרש"ק פון „החלוץ". נאָך דעם האָט דער „החלוץ" פּאַראַיין אייניגאָרדנט אַ גזעזגענונגס־אָוונט פּאַר זיינע חברים־עולים. אויף צומאָרגנס האָבן טויזנטער לאָמ־זשער באַגלייט די עולים צום באַן. דער צוג האָט געריכט אונטערן געזאַנג פון „התקוה". די עולים זיינען געווען: אָקון, גילינסקי, פּוזיק, דער שרייבער פון די שורות א. א. דער אייַנדרוק פון דעם אָפּשייד איז געווען אומגעהויער, אַנשטאָט די בלוטיקע געשעענישן אין א"י זאָלן אָפּשרעקן און אָפּהאַלטן, האָבן זיי נאָר אויפגעמונטערט און צוגעאַיילט די חלוצים עולה צו זיין כדי זיך צו באַטייליקן אין דער באַשיצונג פון ישוב.

איך האָב פּאַרלאָזן מיין היים און נישט מער זוכה געווען צו זען מיין טייערע מוטער, צפורה ע"ה. איר הויז איז געווען אַ גאַסט־הויז פּאַר יעדן „חלוץ". דאָרט האָט ער געפּונען נישט נאָר עסן און אַ געלעגער, נאָר אויך אַ מוטער־לעכע אַטמאָספערע. איך האָב אויך מער ניט זוכה גע־ווען צו זען מיין ברודער יצחק, וועלכער איז דערשרונ־קען געוואָרן אין בוג אין יאָר 1934; און מיין שוועסטער שרה, וועלכע איז געשטאָרבן יונג אין וואַרשע אין זעלבן יאָר.



צפורה־רחל לעווינסקי

1939—1929

במשך די צען יאָר איז די „החלוץ" באַוועגונג אין לאָמ־זשע אַנגעגאַנגען מיט אירע אָקטיוויטעטן לויט איר רוטין, נאָך דער עליה פון די אָקטיוע חברים איז אויסגעקליבן געוואָרן אַ נייער וועד פון די חברים: שטראָזענבערג, קאָצאַק, סטריקאָווסקאַ שרה, זאַבלודאָווסקי, נאָוואָגרודזקי, בראָמ־בערג. דער קאָנטאַקט מיט די געוועזענע חברים אין א"י איז אָנגעהאַלטן געוואָרן. מיט דעם שרייבערס הילף זיינען זיי אַרגאַניזירט געוואָרן צו העלפן דעם לאָמזשער „החלוץ" מיט אַלע מעגלעכקייטן. דריי בלעטער „למען החלוץ בלומזה" זיינען דאָ אַרויסגעגעבן געוואָרן מיט דער באַטיילונג פון די חלוצים אין א"י: זשאָטקעוויץ, עקיבא בן דוד (בורשטין), פרידמאַן, בן ארי, מר־מרו (גאָזשעלצאָני) ראָזן, מערעמינ־סקי, דער שרייבער פון די שורות א. א.

שליחים פון וואַרשע פלעגן באַזוכן לאָמזשער „החלוץ", וועלכער איז געווען אָקטיוו אין הכשרה און עליה. אָבער די שטאָט איז געווארן אַלץ ליידיקער. די אַלגעמיינע עקאָנא־מישע לאַגע אין פּוילן און נאָך מער די אידישע איז געוואָרן ערגער און ערגער. די אידן האָבן עמיגרירט קיין לאַטיין־אַמעריקע, מערב־איראָפּע און אין אַנדערע לענדער. אָבער די מערהייט פון דער אידישער יוגנט האָט עולה געווען קיין א"י איף לעגאַלע אָדער אומלעגאַלע וועגן.



„החלוץ הצעיר" געזעגנט זיך מיט מאיר לעווינסקי צו זיין אָפּפאָרן קיין ארץ־ישׂראל
אויגוסט 1929

דרימע ריי (אין מיטן פון רעכטס: קאַציאַק, פוזשיק, שניידער, ברזשאַזאַ, נ. ווייַנבערג,
מאַסאַנושניק, מאיר לעווינסקי, פייוול פוזשיק, שלמה פלאצענקאַ, שאפירא, אברהם פלאַצענקאַ.

אין 1932 האָט דער „החלוץ" געגרינדעט אַ ספּאָרט־גרופּע אויפן נאָמען „הפועל", ענלעך צום „הפועל" אין א״י. דער „החלוץ" ספּאָרט פאַראיין האָט געציילט אַרום דריי הונדערט חברים. אין יענער צייט האָט לאָמזשער „החלוץ" געעפנט אין נאַוואַגראַדאַ אַ מושבה פאַר אינסטרוקטאָרן אונטער דער אָנפירונג פון בן־ארי און בראַסלאַווסקי פון א״י.

לאָמזשער חלוצים זיינען נישט געווען איבערקלייבעריש זיין זייער הכשרה אַרבעט: שוועריע אַדער גרינגע אַרבעט, מיט גרעסערע אונטערנעמונגען וווי אַרלאַווסקי׳ס פאַבריק, אַדער קלענערע ווי־אַזוי־אַלץ — האָלץ־האַקן, דערי־בער זיינען נישט אַזוי מאַל פאַרגעקומען קריגעריין מיט די „בונד" חברים פון די פּראָפעסיאָנעלע פאַראיינען פאַר וואָס די חלוצים אַרבעטן פאַר נידעריקע לוינען און אַזוי־אַרום ברענגען זיי שׂאָדן דעם אַרבעטערס לעבנס־באַדינגונגען. זיי פלעגן נאָך אָנשיקן אויף זיי די פּוילישע פּראָפעסיאָנעלע פאַראיינען. אָבער די חלוצים האָבן פאַרגעזעצט זייער הכשרה דורך שוועריע אַרבעט, ביז די פּראָפעסיאָנעלע פאַראיינען האָבן זיי אַריינגענומען אַלס מיטגלידער.

קאָמיטעט פון „העובד" (עלטערע חלוצים)
יצנדיק (פון רעכטס): משה לעווין, פרוינד, מיאַזאָווניק, גראַזדינסקי. שטיינענדיק: —, רוצקי, קופענצקי.

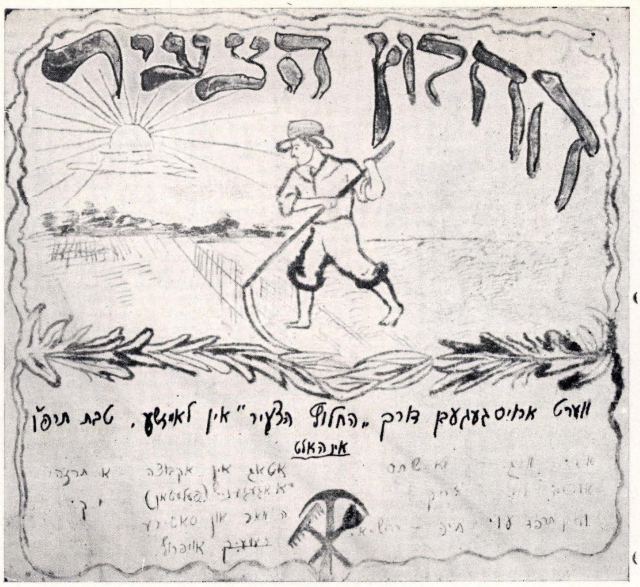


כמעט שטענדיק איז דער „החלוץ" געגאַנגען מיט די „פועלי ציון" (צ. ס.) און מיט „השומר הצעיר", און תמיד געהאַט סכסוכים מיט „ברית טרומפּעלדאָר" און „ברית החיל", ווי דער שטייגער איז געווען אין גאַנץ פוילן.

אין 1934 איז געגרינדעט געוואָרן ביים „החלוץ" דורך די אַנטוווערקער דער „העובד". די אַרבעט האָט געשטאַרקט דעם „החלוץ" און געגעבן גוטן מאַטעריאַל פאַר עליה, אויס־פילנדיק די ריייען פון די חברים־עולים, עס איז כסדר געווען אַ פראַבלעם ווי אזוי אַלעמען צו באַשטעטיקן עולה צו זיין. אין ביאַליסטאָקער ראַיאָן־קאָמיטעט האָט מען שוין גענומען מאַכן פלענער וועגן גרינדן אַן הכשרה קיבוץ אין לאָמזשע, וואו מען האָט זיך געגרייט צו פיירן אין יאָר 1940 דעם צוואַנציקסטן יובל־יאָר פון לאָמזשער „החלוץ" מיט דער באַטייליקונג פון א״י חברים. אָבער די מלחמה האָט אַלע פלענער צוניישט געמאַכט.

„החלוץ הצעיר"

אין יאָר 1924 איז אין לאָמזשע געגרינדעט געוואָרן דער „החלוץ הצעיר" דורך אריה מאַרגענשטערן, גיליאַרי, און קוטינסקי. דער פאַראיין האָט געפירט אַן אינטעסיוווע טעטיקייט אויפן פעלד פון קולטור און הכשרה. דער „החלוץ" האָט געשטיצט זיין „אינגערן ברודער־פאַראיין" מיט אַלץ: דירה, סעקרעטאַריאַט, אַרגאַניזאַציע, פאַרזאַמלונגען אאז״ו. אָפט איז פאַרגעקומען די פייערלעכע צערעמאָניע ביים אי־בערפירן אַ חבר פון „החלוץ הצעיר" אין „החלוץ" וועו דער חבר האָט דערגרייכט די געפאַדערטע עלטער. ביים פיאַנטניצער שאָסיי איז געדונגען געווארן אַ גרויסער שטח לאַנד פאַר גערטנערייַ און די יונגע חברים האָבן דאָרטן געאַרבעט מיט פלייס און מסירת נפש אין רייַען, ווייל ס׳איז נישט געווען קיין אָרט פאַר אַלע צו אַרבעטן. זייער אקטיוו איז דאָרט געווען חבר באַראַנאָוויץ (היינט אין שדה נחום אין ישׂראל). זיין איבערגעגעבנקייט איז געווען אומפאַר־גלייכלעך. דער „החלוץ הצעיר" איז געווען אַ גוטער רעזער־וואָאָר פון גוטע חברים פאַרן „החלוץ". אַ סך פון זיינע חברים פארנעמען היינט וויכטיקע פאָזיציעס אין פארשיי־דענע פראַדוקטיוויע אַרבעטן.



י ז כ ו ר

זאָל דאָ דערמאָנט ווערן אַ סך גוטע נשמות פון די „החלוץ"־חברים, וואָס האָבן נישט זוכה געווען עולה צו זיין קיין ארץ ישראל, הגם זיי זיינען דורכגעגאַנגען זייער הכשרה. די מערדערלעכע האַנט פון די טעוטאָנען האָט זיי פאַר־טילגט: גניאָדאָוויץ, יוסף גרושקא, יוסף וורבעל, אברהם נאָווגראָדזקי, יחזקאל ריבאַק, עטקא כץ, העניע און עטקע בזשאָזא, אריה גאָלדשטיין, משה סאָווואָלסקי, יעקב גאָלד־שטיין, פאָדביעלאָוויץ, איטקא ראטשטיין, יהודית טוכוועבער, זלמן זילקעוויץ, יצחק נאָמבערג, שרה ניימאַרק, דוד גאָלד־מאָן, שמואל באנק, יוסף פעטלאָק, קרידל, לופסקאָ, נחום כץ, רובינשטיין שמחה, באגאן און אַ סך וואָס מיר געדענקען נישט זייערע נעמען.

אויך זאָל דאָ דערמאָנט ווערן די נשמות פון אַ צאָל חברים, וואָס זיינען געשטאָרבן אין א״י: — — — חיים גראָזינסקי (עירוני), זון פון ציוניסטישן עסקן פישל גראָזינסקי, געשטאָרבן ח׳ טבת תשי״ב, איז געווען אַ פליי־סיקער, באַשיידענער חלוץ. עולה געווען אין יאָר 1925, געאַרבעט אין שוועריע באַדינגונגען, קיינמאָל זיך נישט באַ־קלאָגט, אומגעקומען אין אַן אומגליקס־צופאַל אויף אַ וועג. — — — שטערן — אַן אוקראַינער חלוץ, געווען אקטיוו אין לאָמזשער פאַראיין, זיך געהאַלטן מיט די לאָמזשער חלוצים אויך אין א״י, געהייראָט די „החלוץ"־חברה פון לאָמזשע, חוה מאַלישקעוויץ, אויך אומגעקומען אין אַן אומגליקס־פאַל, גיי־עגדיק צו דער ארבעט ביים פתח־תקוה שאַסיי. — — — שייגע אַרלאָווסקא — חברה פון וועד פון לאָמזשער „החלוץ" אין 1925—1928, געהאַט אַ לאַנגע הכשרה, געפירט אַ שווע־רע מלחמה מיט אירע פאַנאַטישע עלטערן וועגן איר עליה קיין א״י, געשטאָרבן אין אַ קימפּעט אין ירושלים אין יאָר 1930. — — — גאָלדע ברום — חברה אין וועד פון לאָמ־זשער „החלוץ" און פון וועד פון ראיאָן, וועמענס הכשרה־פונקטן זי האָט צוזאַמענגעהאַלטן, געווען איבערגעגעבן צו דער באַוועגונג מיט דער גאַנצער נשמה. עולה געווען אין יאָר 1933 און זיך באַוועצט אין „כפר חסידים", קראַנק געווארן אויף אַן אומהיילבאַרער קראַנקייט און געשטאָרבן אַנהויב יאָר 1950. האָט איבערגעלאָזן צוויי קינדער. — — — שמחה פּעלאַכאָוויץ — געווען איינער פון די גרינדער פון לאָמזשער „החלוץ", סעקרעטאַר פון לאָמזשער ראיאָן־קאָמיטעט פון „החלוץ" אין 1920—1923. אין א״י האָט ער אַרגאַניזירט אַ קבוצה פון לאָמזשער חלוצים אין „גדוד העבודה". געווען באַוואוסט אלס אייניער פון די בעסטע שטיינהאָקער אין ירו־שלים. געווען חבר אין צ. ק. פון „גדוד העבודה" צוזאַמען מיט יהודה קאָפּעלאָוויץ, מ. שווייגער, י. פעלד א. א. גע־שריבן רשימות אין די צייטונגען פון „גדוד העבודה". וועו דער „גדוד" האָט זיך געשפּאַלטן איז ער אַריבער אין דער פראַקציע אין געווארן טעטיק אין קאָמוניסטישן צ. ק. האָט אַרגאַניזירט אַ גרופּע פון 131 מאָן און פאַרלאָזן ארץ ישראל. ער איז אַוועק קיין בירא־בידזשאַן. — — — די אלע האָבן געהאָלפן בויען אונזער לאַנד. זאָלן זייערע נשמות פאַר־געדענקט ווערן אויף אייביק.

יונגע חלוצים פון „החלוץ הצעיר" אין לאָמזשע, ל״ג בעומר, 1925

ערשטע רייע (אויבן, רעכטס): —, יאָקאָבינסקי, —, יצחק שניאַדאָוויץ, רחל בלומאָוויץ, געלצינסקי, קאָוואקעוויץ. צווייטע רייע: משה זשעליאזא, רחל מאַרקוס, לייב מאַרגושטערן, —, מזרח. דריטע רייע: קאָזלאָוויץ, פייוול פוטשיץ, לעפקא, שניאַדאָוויץ.



י. יאנאדאווסקי
(איבערגעגעבן פון אנטלאפענע געראטעוועטע)

חברים פון דעם „ארבעטנדיקן אריז ישראל" אין געהיים

דער טראגישער טויט פון ישראל מארקעוויץ

ערב דעם מלחמה אויסברוך אין יאר 1939 איז אפגע־שטעלט געווארן יעדע געזעלשאפטלעכע ארבעט. חברים פון „פועלי ציון" און פון דעם ארבעטנדיקן א״י זיינען נאך גע־ווען אין פערזענלעכן קאנטאקט. וועז די רוסן האבן שפעטער באזעצט לאמזשע, זיינען א סך פארשיקט געווארן קיין סיביר: בונדיסטן, טראצקיסטן, פועלי ציון ווי, נאמבערג, צוקערשטיין און גראדזינסקי. כדי אויסצומיידן אן ארעסט און פאר־שיקונג איז חבר ישראל מארקעוויץ אראפגעשפרונגען פון דריטן שטאק און איז געשטארבן אין צימער פון רבקה גראדזינסקי, וואס האט געדינט ווי א געהיימער קלוב פון דער באוועגונג. דארטן פלעגט מען אויפכאפן ידיעות פון א״י דורך א געהיימער ראדיא.

באשיצונג פון שבת־רו

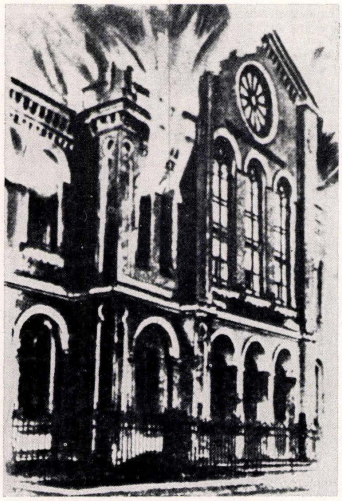
די רוסישע מאכט האט איינגעשטעלט א פינף־טאגיקע ארבעט־וואך אויף א פראבע. די פוילישע סטודענטן האבן דאס אויסגענוצט און ניט געקומען זונטיק אין די קלאסן. האט די רוסישע אקופאצע־מאכט איינגעפירט א זעקס טא־גיקע ארבעט־וואך. די פועלי־ציוניסטן: טאביאש און פרוינד האבן אין געהיים ארגאניזירט א קאמיטעט פון די שילער פון גימנאזיע און מען האט באשלאסן נישט צו קו־מען צו די לימודים שבת. אין דעם קאמיטעט זיינען אריין מיטגלידער פון „השומר הצעיר", „החלוץ הצעיר" און „פרי־הייט": א. שאפירא, איטקע טאביאש, בלומאוויצ׳עס טאכטער, כהן פון נאוואגראד, ראזענבלום פון אסטראלענקע. בלויז געי־ציילטע קינדער זיינען געקומען שבת אין די קלאסן. די מאכט האט געווארנט אראפצוזעצן טאביאש׳ן און פרוינד פון זיידערע שטעלעס אויב די שילער וועלן שטרייקן פאר שבת־רו. האט דער קאמיטעט באשלאסן אז די תלמידים זאלן קומען אין קלאסן נאר אן ביכער; נישט צו האבן קיינע לעק־ציעס, נאר מען זאל זיגנגן א״י שירים.

דער לעצטער ל״ג־בעומר שפאציר

אין יענעם יאר אין ל״ג בעומר איז פארגעקומען א גרויסע פארזאמלונג אין יעגנאצאוער וואלד, וואו עס האבן אנטיילגענומען יונגעלייט פון ארבעטנדיקן א״י אין פון אלע פארטיין און רייכטונגען אין ציוניזם, יעדער מיט איר אויפגעווילקלטער פאן. ארום צווייי הונדערט יונגעלייט אונ־טער דער פירונג פון די „פועלי ציון" האבן געהערט די רעדעס פון: פרוינד, יעקב און איטקע טאביאש, כהן פון נאוואגראד און אסתרזאן צום לעצטן מאל.

דאס לעצטע מאל „התקוה" געזונג אין לאמזשע

דאס איז געווען אן אונט פאר דעם ווי די רוסן זיינען געגאנגען אומווארפן די חורבות פון דער לאמזשער שול, וואס די נאציס האבן געהאט פארברענט, כדי צו פארמיידן קאנצ־סטראפעס פאר די פארבייגייער. ה׳ טאביאש, פרנס פון דער קהילה, איז אריין אין שול צו זיין דארטן דאס לעצטע מאל. ער האט דערזען פאר זיך נחום פיעטרושקע, „דעם שטאט משוגענעם". אויף טאביאש׳ס פראגע וואס ער טוט דא, האט נחום געענטפערט: „איך בין געקומען זיך געזע־גענען מיט דער שול, מארגן צעוואנדפט מען דאך די וועגט, דו ביזט געקומען צו טאן דאס זעלבע, לאמיר ביידע זינגען



„די שול אין פלאמען"
געצייכנט פון משה רובינשטיין, א לאמזשער (איצט אין ארגענטינע)

„התקוה' און זאלן אונזערע שונאים צעפלאצט ווערן". נחום פיעטרושקע האט אנגעהויבן הויך אויפן קול: „כל עוד בלבב פנימה"... און טאביאש האט מיטגעזונגען. דאס איז געווען דאס לעצטע געזאנג פון „התקוה" אין דער גרויסער לאמזשער חרובדיקער שול.

נקמה און העלדן־טאטן

אין דער צייט פון דער דייטשישער חורבן־הערשאפט איז שוין נישט געווען קיינער פון די אקטיווע פועלי ציי־ניסט; טייל זיינען געווען אין די טורמעס, טייל זיינען אנטלאפן קיין רוסלאנד און די אינערליקע צעשפרייט צעבע־ראל. פארבליבן זיינען נאר גרופן פון ארבעטנדיקן א״י און געארבעט קאנספיראטיוו. מערסטנס זיינען דאס געווען חברים פון „השומר הצעיר": אסתרזאן, שאפירא, איטקע טאביאש, ווילאמאווסקי, מאהעל א. א. זיי זיינען געווען פאר־בונדן מיט די פארטיזאנער אין די וועלדער. זיי האבן אויך דורכגעפירט א נקמה־אקט קעגן פויערים פון א פוילישן דארף, וואו עס איז דערמארדעט און באריבט געווארן דער שליח פון יודן־לאנד ליכטנשטיין, וועז ער איז געפארן איינקויפן תבואה פאר דער לאמזשער ליידנדיקער באפעלקערונג אין געטא. אין מיטן דער נאכט זיינען זיי ארויס אין דארף, וואו דער מארד און רויב איז באגאנגען געווארן, זיי האבן געטויט דעם מערדער, אפגענומען דאס געלד און צוריקגעקערט דער קהילה. איינער פון די אידישע פאליציי־לייט אין געטא, מ. ש., האט דעם פאקט דערטראגן צו די דייטשן. אבער די זעלבע גרופע האט דעם מסור אפגערוימט; איניקע איד. פאליציסטן האבן אים פארנארט אויף א שפאציר קיין סטארא־לאמזשע, פון וואנען ער איז שוין מער נישט צוריקגעקומען. זיי האבן נאך פאלן שפאציר צוגעגרייט א גרוב פאר אים. פון די טויט־לאגערן זיינען אויך געקומען גרוסן וועגן די חברים: פערל־שטיין דער סטאליער, ראשטשילד דער שמיד (מען האט אים ערופן יאנקל בוסקי), א חבר פון פ. צ. און פון פאראיין „שטערן". מ׳האט דערציילט, אז זיי האבן אנטיילגענומען אין דער צעשטערונג פון די קרעמאטאריע־אויוונס אין אוישוויטש.

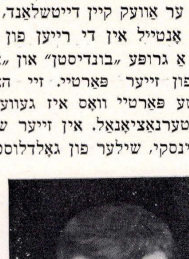
די קאָמוניסטישע באַוועגונג אין לאָמזשע

ג. יעלניאַק (פּוילן)

בלעטער פון ספר הזכרונות

אין די יאָרן 1918—1919 האָבן צוריקגעקומענע פון רוסלאַנד געבראכט קאָמוניסטישע פּראָפּאַגאַנדע־מאַטעריאַל קיין פּוילן, פון די ערשטע אָקטיוויע קאָמוניסטישע טעריא אין לאָמזשע איז געווען סאַמאָראַוויץ, לערער פון דר. גאָלדלוסט׳ס גימנאַזיע, וועלכער האָט מיט זיין רעדנער־טאַלאַנט צוגעצויגן עלעמענטן מיט לינקע שטרעמונגען, סיי פּוילישע און סיי אידישע. ער איז אַרעסטירט געווארן און האָט פּאַרלאַנג לאָמזשע (ער האָט געשטאָמט פון טשענסטאָכאָוו). נאָך אַ קורצער צייט אין ווילנע, איז ער אַוועק קיין דיסטשלאָנד, וואו ער האָט געגרומען אָן אָקטיוון אַנטייל אין דייַן פון ק. פּ. ד.

אין 1919 האָבן אַ גרופּע „בונדיסטן“ און „צוקונפטיסטן“ זיך אָפּגעשפּאָלטן פון זייער פּאַרטיי. זיי האָבן געגרינדעט אַ קאָמוניסטישע פּאַרטיי וואָס איז געווען אַנגעשלאָסן אין דעם דריטן אינטערנאַציאָנאַל. אין זייער שפּיץ איז געשטאַנען ליבער מושינסקי, שילער פון גאָלדלוסט׳ס גימנאַזיע.



ליבער מושינסקי

פירער פון די קאָמוניסטן אין לאָמזשע און שפּעטער וויכטיקער קער טורער אין דער אַלגעמיינער קאָמוניסטישער באַוועגונג.

אַ הייסער פּראָפּאַגאַנדיסט און גוטער רעדנער, האָט ער צוגעציגן סיי פּוילישע און סיי אידישע שילער, וועלכע האָבן געבילדעט אַן אַרגאַניזירטן כוח. פּאַרטרבן פון גימנאַזיע פּאַר זיינע קאָמוניסטישע טעטיקייטן, עקזאַמענירט ער זיך אָלס עקסטערן אין ביאַליסטאָק און קריגט זיין מאַטורע־דיפּלאָם. קומט אָן אין וואַרשעווער אוניווערסיטעט אויפן מאַטעמאַטישן פאַקולטעט. דאָרטן פּאַרנעמט ער שנעל אַ שליסל־פּאָזיציע אין דער קאָמוניסטישער יוגנט־באַוועגונג: ער ווערט אָלעמיינער סעקרעטאַר. ווערט אַרעסטירט אייניקע מאָל און ווערט פּאַרשפּאַרט אין קאָנצענטראַציע־לאַגער אין קאַרטוז־בערעזע אויף דריי יאָר. ארויסגעקומען איז ער פּיזיש צעבראָכן אָבער נישט גייסטיק. קומט קיין פּאַריז און אַרבעט דאָרטן צווישן די פּוילישע עמיגראַנטן. אין דער צייט פון דער נאַציזישער הערשאַפט שטייט ער צו די פּאַרטיזאַנער, ווערט געכאַפט און אָוועקגעשיקט קיין בירקענאַו און דאָרטן קומט זיין סוף בעת ער האָט אַרגאַניזירט אַ קאָמוניסטישן אויפשטאַנד. ער האָט געהאַט אין זיך אָלע אייגנשאַפטן פון אַ רעוואָלוציאָנערן פירער.

איך בין צוגעשטאַנען צו דער קאָמוניסטישער באַוועגונג אין 1922—1923, ווייל זייער השפּעה איז געווען שטאַרק צווישן דער שטודירנדיקער יוגנט און אויך ביי די שוועכערע אַרבעטער צווישן די אַרעמע מאַסן. די מער אָקטיווע מיט־גלידער זיינען געווען: גבריאל (געזעסן פינף יאָר אין לאַדזשער תפיסה), אסתר „די קוליאַווע פון קשיווע־קאָלאָ“, דניאל, סטאָלער אין שול־גאַס, רבקה און יוסף פּאַניאַצעק, די שוועסטער פיינצייג, שרה „די גרויסע“. די שילער: טאָפּאָל (שיי־קע) „דעם שניידערס זון“, איז שפּעטער געווען אָקטיוו צווישן די קאָמוניסטיש געשטימטע סטודענטן אין בעלגיע, קו־בערסקי, נימצאָוויץ, יצחק בראָמזאָן, שרה צימערמאַן א. א.

די קאָמוניסטישע פּאַרטיי האָט געקעמפט קעגן דער פּוילישער רעאַקציאָנערער דערדריקנדער רעגירונג. דאָס גע־ריכט איז כסדר געווען באַשעפטיקט מיט אָנקלאָגעס קעגן די קאָמוניסטישע מיטגלידער. איינמאָל, אין יאָר 1924, זיינען געכאַפט און אַרעסטירט עטלעכע א סך יונגע קאָמוניסטן אין דער פּאַסט־בעבייַדע ווען זיי זיינען געקומען אפּגענעמן זייער פּראָפּאַגאַנדע־מאַטעריאַל. א סך שילער פון גאָלדלוסט׳ס גימנאַזיע זיינען דאַן „אַרייַנגעפּאַלן“. ביי זייער משפּט האָט אַדוואָקאַט דוראַטש זיי פּאַרטיידיקט. א סך שילער זיינען דאַן אויסגעשלאָסן געווארן פון גימנאַזיע. דער פּעדאַגאָג־שער ראַט האָט גאַרנישט געוואוסט אז איינער פון זיינע מיט־גלידער איז עס דער, וואָס פירט אַן מיט דער קאָמוניסטישער באַוועגונג אין גאַנצן ביאַליסטאָקער ראַיאָן, הגם אין לאָמזשע גופא איז ער נישט געווען אָקטיוו.

נישט קוקנדיק אויף די רדיפות מצד דער מאַכט, האָט די באַוועגונג זיך פּאַרבריייטערט צווישן אַרבעטער און אינ־טעליגענץ. מערער אָקטיוו זיינען דאַן געווען: הורוויץ (גע־זעסן א סך יאָרן אין טורמע און אין קאַרטאָ בערעזע), ס. גאָלד־זאַק און זיין ברודער שמואל; „קיזשאַק“ מיט זיין פרוי זיינען געווען טעטיק אין געהיים אָרום רוטקי (ער האָט זיך אַליין פּאַרברענט, נישט אַריינצופּאַלן לעבעדיקערהייט צו די נאַ־ציס); די שוועסטער חיה און בריינדל, שנייַדערס טעכטער פון די ריבאַקי און נאָך אַנדערע.

די טעטיקייטן פון דער קאָמוניסטישער באַוועגונג האָט זיך אויסגעציכנט אין דעמאָנסטראַציעס, פּאַרשפּרייטן פּראָ־פּאַגאַנדע מאַטעריאַל צווישן אַרבעטער אין פאַבריקן און וואַרשטאַטן, אויך אין די פּראָפעסיאָנעלע פאַראיינען, וואו די קאָמוניסטן האָבן אפט געהאַט א גרויסן איינפלוס. די שטודירנדיקע יוגנט האָט גדידנט דער באַוועגונג ווי אינ־סטרומענטאַרן, לעקטאָרן און אויך אָלס דיסקוטאַנטן ביי פּאַר־זאַמלונגען פון „בונד“ און „פּועלי ציון“. די קאָמוניסטישע קעמערלעך האָבן זיך אייגנעבירגערט אין די ספּאָרט פּאַר־איינען, אין די סעקציעס פּאַר ליטעראַטור, היסטאָריע, שאַך־מאַט א. ד. ג.

אין דער קאָמוניסטישער פּאַרטיי האָבן זיך געפונען אויך הסידישע קינדער. איינער אָזאַ, שעפּסל, געוואוינט נעבן חסידים־שטיבל, מיט זיינע חסידישע מלבושים און לאַנגע געקרייזלטע פּאות, איז געווען זייער „געשיקט“ אין אויסטיילן אַגיטאַציע־מאַטעריאַל אין האָט אויך אויסגעפירט רייזקאַליש מיסיעס, נישט אַרויסרופּענדיק קיין חשד אויף זיך מצד דער פּאָליציי. די פּאַרזאַמלונגען פון דער קאָמ. פּאַרטיי, אָזוי ווי ביי אַנדערע סאָציאַליסטישע פּאַרטייען, פלעגן זיין מיינטנס אויסערן שטאָט. די פייערונג פון ערשטן מאי אין 1925 איז פאַרגעקומען אין א הויף פון דער לאַנגער־גאַס נאָענט צום פּאָליציי־אָמט. פון „דעפּטאַק“ נייער



דער „דעפּטאַק" אויפן נייעם מאַרק, אויך פּלאַץ קאָשטשושקאָ

מאַרק האָבן די אָנטיילנעמער זיך אַרײַנגעקומען אין דעם הויף. דאָרטן האָבן געראַדעט די „גרויסע שרה", סטודענט נימצאָווויץ א. א.

די „גרויסע שרה", זלמן חסיד'ס טאָכטער, אייניקל פון ר' מאיר חסיד (ראש פון די חסידים אין לאָמזשע), איז געווען איבערגעגעבן דער באָוועגונג מיט איר גאַנצן וועזן. זי פלעגט דערשיינען אויף די פאַרזאַמלונגען פון „בונד", „פועלי ציון" אָלס אָפּאָנענטין. איבערהויפּט איז זי געווען טעטיק אין שאָפן הילף פאַר פּאָליטישע ארעסטאַנטן ווי עסן, ליינן מאַטעריאַל אאז"ו. אויך פאַר די באַפרייטע פון לאָמזשער טורמע פלעגט זי זאָרגן זיי זאָלן האָבן א בגד, עסן, א פּלאַץ צו אָרבעטן און, ווען נויטיק, רייזע הוצאות. אויך „פייגעלע" און אַנדערע חברים זיינען געווען טעטיק אויף דעם געביט. אין 1926-27 איז בערל מאַרק געשטאַנען אין שפּיץ פון ראַיאָן־קאָמיטעט פון „מאָפּר" (רויטע הילף). די פעקלעך פלעגן זיך ווערן פאַר־טיילט אין טורמע גלייך צוויישן אָלע פּאָליטישע ארעסטאַנטן דורכן „קאָמונא־קאָמיטעט", וועלכער האָט זיך אויסגעקומפּט זיין שטאַנד דורך הונגער־שטרייקס, דעמאָנסטראַציעס, סקאַנ־דאַלן אאז"ו.

געשפּרעכן, קאָמוניקאַציעס אפּילו לעקציעס פלעגן פאַר־קומען צווישן די חברים אויף פארשידענע וועגן און מיטלען, אַזוי ווי אָלע ארעסטירטע פלעגן זיך נוהג זיין אין אָלע טורמעס: זיי פלעגן קלאָפּן אין די וועגנט לויט דעם אלף־בית פון מאָרס (דערפינדער פון טעלעגראַף), בעת שפּאַציר־גאַנגען אאז"ו. ידיעות פון דרויסן (גריפּסן) פלעגן וועלן אריינגעבראַכט אין די עסנס, ציגאַרעטן אאז"ו. די ידיעות פלעגן עשריבן וועלן אויף א עהיימען שיפּרירטן אופן, אפט געביטן צוליב פארזיכטיקייט. די ארעסטאַנטן פלעגן אזוי ארום זיין ארגאַניזירט און אייניק אין זייער קאָמף פאר זייערע פאדערונגען צום אויסבעסערן זייערע באַדינגונגען.

ווי איך האָב שוין פריער דערמאָנט, זיינען אין לאָמזשער טורמע „גרעסטן" ארעסטירטע פון פאַרשידענע שטעט און גראָדן ווי מאריאן בוטשקע, הויפּט פון דער קאָמוניסטישער באַוועגונג פון גאנץ פוילן; קאָנעוסקי אין ראַשקאָווסקי (העלדן פון ציטאַדעל), לעאָן פאָסטערנאק (קאָמוניסטישער פאָעט פון אוקראַינע) א. א. וועלכע, דורך פארשיידענע קאָנ־טאקטן מיט די פריַיע חברים, האָבן זיי געווואוסט צו ארגא־ניזירן זייערע דעמאָנסטראַציעס, פראָטעסטן אין טורמע. סיא־מע גאָלדזוק און רבקה פּאָנאַצעק, פירער פון לאָמזשער קאָמוניסטן, זיינען אָפּגעזעסן 5—6 יאָר אין לאָמזשער טורמע.

סיאָמע גאָלדזוק, זון פון לערער גאָלדזוק, איז געווען באַהאַוונט אין סאָציאַליזם, פּאָליטישע עקאָנאָמיע און אין פּרינציפּן פון מאַרקסיזם, רעדגער און שטאַרקער אָפּאָנענט, אינסטרוקטאָר פון אָלע „קעמפער־לעך" פון גאַנצן ראַיאָן פון פראָפּאָסיאָנעלע פאראיינען אאז"ו. נאָכן פריי ווערן איז ער אַוועק מיט זיין פרוי, טאָכטער פון ראַטאָווויץ דעם שוסטער, קיין ווארשע, דאָרט געאָרבעט אלס שלאָסער, און אָגיטירט צווישן די מעטאַל־אַרבעטער. ער וואָלונטירט אין דער רויטער אַרמיי און איז געפאַלן אין קאָמף מיט די נאַצים.

רבקה פּאָניאַצעק, דערציערין אין א יתומים אָנשטאַלט, א טאָכטער פון א שווערן אַרבעטער פון וואָזשעווסקדזקע גאַס, איז זי פול מיט ענערגיע געווען איבערגעגעבן צו דער באַ־וועגונג. נאָכן פאַרלאָזן די טורמע א קראַנקע אויף שווינדזוכט און א צעבראָכענע האָט זי פאַרגעזעצט די פאַרטיי־אַרבעט אין די ערגסטע באַדינגונגען. זי איז געווען א דעלעגאַטין צו דער ביאָלאָגישאקער „נאַראָדנאיא סאָבראַניא". זי איז אומגעקומען דורך די נאַצים.

אין לאָמזשער טורמע זיינען געזעסן אויך „קיזשאַק" (אויבן דערמאָנט), פּולאַך — זייגערמאַכער'ס זון פון לאָנגער־גאַס, מיטגליד פון פאַרוואָלטונג אין הויפּט פון אידישע ענינים, די ברידער כץ, פרידמאַן, בערקמאַן, כאלאָפּאָוויץ, סטשאָלקא, אייזעס פון אידיש־פוילישן רעדאַקטאָר פון קראַ־קע, דר. קנאַפּער, הויפּט פון ראַיאָן־קאָמיטעט, גאָלאָמבעק, צימערמאַן (גאָרבעט אין אָרלאָווסק'ס פאַבריק), גאָלאָמבעק, הולאַך בנימין און הירוויץ. זיי זיינען אָלע געפאַלן אין מלחמה קעגן די נאַצים ביי סלאָנים אין יאָר 1941.

אין לאָמזשער טורמע איז „נעזעמן" איניקע יאָרן הערשל סמאָליאַר, זון פון דוד סמאָליאַר פון זאמבראָוו, גע־זעלשאפטלעכער עסקן. אָלס שילער פון גאָלדלוסט'ס גימנא־



הערשל סמאָליאַר
הויפּט פון צענטראַל־קאָמיטעט פון די אידן אין פוילן

זיע איז ער געווען טעטיק אין דער קאָמ. באַוועגונג צווישן יוגנט אין לאָמזשע, זאָמבראָוו און אָרום דער סביבה; באַוואוסט געווארן שפּעטער אָלס פירער פון פאַרטיזאַנער אין מינסק, א סך מאָל איז ער פאַרוואונדעט געווארן אין געקאָמף אויס־צייכנונגען. היינט איז ער הויפּט פון צ. ק. פון פוילישע אידן אין וואַרשע, רעדנער און ציימונגס־רעפּאַרטער.

צייטנווייז פלעגן וויכטיקע אקטיוויסט חברים, צוליב זי־כערקייט צווישן, אָדער זוכנדיק אַרבעט, מוזן פאַרלאָזן לאָמזשע, און נייע חברים פלעגן פאַרנעמען זייערע פלעצער, צווישן וועלכע ס'פלעגן זיך געפינען פראָוואָקאַטאָרן. די פאַרטיי איז דערביבער געווען זייער פאַרזיכטיק אין אירע באציאונגען צו זיי. איינער אוא נייער, ליפשיץ, איז געקומען פון ביאָליסטאָק. די פאַרטיי חברים האָבן געהאָט א חשד אויף אים און נישט אָנגענומען אים אָלס מיטגליד. לויט דער עצה פון דער געהיים־פאָליציי („דעפענסיוו") האָט ליפשיץ אליין פאַרפאסט א ליסטע פון „קאָמוניסטן", ארויסגעלאָזן פאלשע אויפרופן אין אידיש און פויליש, וועלכע האָבן גע־

רופן אָפּצורייסן די „קרעסן“ (די געגנטן, באַוואוינט פון נאַציאָנאַלע מינדערהייטן) פון דער פּוילישער מדינה אין פֿאַראייניקן זיי מיט די סאוועטן (די פֿאַסטולאַטן זיינען נאָר־נישט געווען אין קאָמוניסטישן פֿראַגראַם), געווען צו אויפֿ־שטאַנד, רעוואָלוציע. א גרויסע צאָל אָפּגעגע און עהיימע פּאָליציאַנטן האָבן זיך ארויסגעלאָזן איבערן שטאָט, געזוכט אין אידיישע הייזער און ארעסטירט דריי הונדערט מאָן, אַוועקגעפירט זיי אין א שטאַרקער פראָסט־נאַכט אין זעק מיל (טאַרטאָק) ביים נאַרעוו.

די פּאָליציי האָט אָנגעוונדעט אינקווויזיציע פּיניקונגען קעגן די אומשולדיקע ארעסטירטע. אזעלכע פּייניקונגען ווי: אריינשפּריצן וואַסער אין קערפּער מיט ערנז דורכן נאָז, מויל און אויערן; צוזדריקן גלידער פון קערפּער מיט פֿאַראַמאָטע טירן; אויפֿהענגען פֿאַר די פּיס מיטן קאָפּ אַראָפּ א. אַז. וו. פּאַראַלאָנגענדיק פון זיי אונטערשרייבן אַז זיי זיינען אָנפֿירנדיקע קאָמוניסטן. אייניקע האָבן אונטערגעשריבן אָלץ וואָס מ'האָט זיי דיקטירט. איינער פון די געפּיינקטע האָט אָפּגילו דערציילט, אז דער שוחט אין רב פון שטאָט זיינען פירער ביי די קאָמוניסטן און מ'איז טאָקע געגאַנגען זיי ארעס־טירן. א סך מיטגלידער פון „בונד“ און „פּועלי ציון“, אָלע פּריזיר־שערער, די ברידער קאָסאָוויץ א. א. זיינען ארעסטירט וואָזאָל, די ברידער כאדאָקוויץ א. א. זיינען ארעסטירט געווארן. א סך פון די אלטע ארעסטאַנטן האָט מען אוועק־געשיקט אין אנדערע טורמעס, כדי צו מאַכן אַן ארט פאר די נייע פון דער דערמאָנטער אבלאוע. איניקע צענדליק זיינען באַפֿרייט געווארן, נישט האָבנדיק קיין זיי קיין שום באוויזן. דער גרעסטער טייל איז געזעסן אין טורמע אָן א משפט. דער סיבה אָפּילו האָט נישט צעפּועלט מען זאָל זיי שטעלן שנעל צו א משפט, ווייל ביי א משפט וואָלט באַ־וויזן געווארן עפּנטלעך דער דורכפאַל פון דער גרויסער פֿראָוואָקאַציע. אזוי האָט דאָס געהייסן אז די אידן זיינען קאָמו־ניסטן.

די „קאָמונאַ“ האָט ארגאַניזירט די ארעסטירטע און זיי האָבן אָנגעפֿאַנגען א הונגער־שטרייק, סקאַנדאַלעזען דורך ברעכן טירן, פענצטער, כלים. די אלטע ארעסטאַנטן, פאר־שטייט זיך, זיינען צוגעשטאַנען צו די אקציעס. אויך אויסער דער טורמע האָבן די קאָמוניסטן ארגאַניזירט דעמאַנסטרא־ציעס פון די משפחות פון די ארעסטירטע. פּאָליציי־כוחות זיינען פֿראַשטאַרקט געווארן דורך מיליטער, אָבער ס'האָט נישט געהאָלפן. דער הויפּט פֿראָקוראָר האָט אַליין געמוזט קומען און איינשטילן די עמיטער. ער האָט באַפֿרייט אָרום הונדערט מאָן מיט קויציע (ערבות) ביזן משפט.

ערשט מיט אַנדערטהאַלבן יאָר שפּעטער האָט זיך אַנ־געהויבן דער משפט איבער די ארעסטירטע דורך דער פֿראָוואָקאַציע. באַוואוסטע אַדוואָקאַטן פון וואַרשע, אידן און פּאָלאַקן, זיינען אויפֿגעטראָטן צו פֿארטיידיקן די ארעסטי־טע, ווי: שמיאַראָוסקי, פּאַסכאַלסקי, דוראַטש, טשערניכאָוו, האַניגוויל, אייך אַדוואָקאַט גאָלדבערג פון לאָמזשע א. א. זיי האָבן אויפֿגעוויזן די פעלשונג אין די דאָקומענטן און אין די אַנדערע באַווייזן פון פֿראָוואָקאַטאָר לייפּשיץ; זיי האָבן ארויסגעבראַכט אז די פּאָליציי האָט אָנגעוונדעט אומדערהער־טע, שוידערלעכע אינקווויזיטאָרישע פּיניקונגס־מעטאָדן, כדי דורך צוואַנג ארויסצובאַקומען די ווידוים פון די געפּיינקטע. אפילו יערושי אָר (אורינסקי) דער משומד, דער עקספּערט אין אידישע ענינים מצד דער באַשולדיקונג, האָט גארנישט אויפ־געטאָן, טשערניכאָוו (אין יענעם צייט פֿאַרזיצער פון ליטע־ראָטן און רעפֿאַרטער פֿאַראיין און ווילנע) האָט באַווייז אָר'ס אומוויסנקייט. דער סוף איז געווען: נאָר טעלעכע ווירק־לעכע אָפּטוניסטן זיינען פֿאַר־משפט געווארן ווי: ס. גאָלדזאָק, ר. פּאַניאַצעק, כץ א. אַנד. דער רעזולטאַט פון דעם פֿראָצעס איז געווען א דערנידעריקונג פאַר דער פּאָליציי אין א דער־הויבונג פֿארן קאָמוניזם.

אין 1928 האָב איך פּאַרלאָזן לאָמזשע. די פֿארערג־רונג פון דער עקאָנאָמישער לאָגע אין פּוילן אין די פּאַר־שטאַרקונג פון דיסציפּלישטישע מעטאָדן פון דער רעגי־רונג האָבן געשטויסן די יוגנט אין דיי ריייַן פון קאָמו־ניזם. די פּוילישע פּ. פּ. ס. פּאַרטיי האָט זיך געשפּאָלטן אין א טייל מיט דר. שטאַרנציצקי זיינען אַווועק רעכטס צו דער פֿארטיי „אָזאָן“ און אַן אַנדער טייל איז אַווועק לינקס צו די קאָמוניסטן, מערערע פון זיי האָבן באַשיצט די אידן אין דער צייט פון כולינאָניזם און פּיקטען מצד די רעאַק־ציאָנערע פּאַסיסטישע עלעמענטן. די זעלבע האָבן זיך אויך באַמיט צו העלפן די אידן אין דער צייט פון דער נאַצישער הערשאפט אין דער טרויערקער געטא.

בעת מיין באַזוך אין לאָמזשע אין יאָר 1934, פּסח צייט, איז פֿאַרגעקומען אויף דעם הויף פון פּישל צעכאַנאָוויצ'ס צוקערקעס־פאַבריק א עהיימער צוזאַמענקום פון דער פֿרא־גרעסיווער יוגנט מיט דער באַטייליגונג פון בערל מאַרק פון וואַרשע און צבי לעווינסקי פון בעלגיע, הויפּט סעק־רעטאַר פון „געזערד“ (ארגאַניזאַציע פון איד. מאַסן), און דער רעדאַקטאָר פון אַראַגאָן „געזערד“ אינטערן פסעוודאָנים „הירש צאַלסקי“. בערל מארק האָט רעפֿערירט וועגן אַק־טועלע פּאָליטישע פראָגן און לעווינסקי — וועגן „געזערד“־באַוועגונג און אירע צילן אין פּוילן (ער איז געווען פון אירע גרינדער). ער האָט שפּעטער געהאַלפן גרינדן דעם „אַג־ראַד“ אין פּוילן און געווען מיטגליד פון צ. ק. ער האָט אויך אַנטיילגענומען אין אַראַגאָן פון „אַגראַיד, דער איבער־בוי“ און אין דער טעלעכער צייטונג „פֿריינד“.

די קאָמוניסטישע באַוועגונג האָט דאָן פֿראָגרעסירט אין לאָמזשע, עס זיינען פֿארשפֿרייט און גלייַנט געווארן די פֿראָגרעסיווע לעגאַלע און האַלב לעגאַלע זשורנאַלן: „אר־בעטער טריבונע“, „איבערבוי“, „ליטעראַרישע טריבונע“ — קאָמוניסטישע אין גייסט.

דער גורל פון די אידישע קאָמוניסטן אין דער צייט פון דער נאַצישער הערשאפט איז געווען דער זעלבער גורל וואָס פון אַלע אידן. דאָ און דאָרטן באַווייזן זיי זיך אין די ריייַן פון די פּאַרטיזאַנער, אין די געטאָס און אין די מאָרד־לאָגערן. אייניקע פון זיי האָבן זיך געראַטעוועט און זענען פאָר זיייַער טעטיקייטן ביז היינט ווי: הערשל סמאָליאָר — היינט פֿארזיצער פון איד. צ. ק. אין דער פּוילישער „פּאַלקס־רעגירונג“.

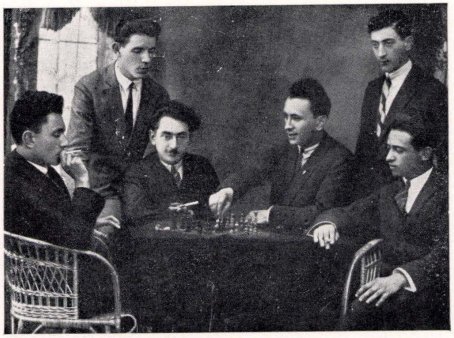
שמואל גאָלדזאָק, סיאָמ"ס ברודער, איז אַווועק קיין קראָקע און פון דאָרטן קיין פראַנקרייך, וואו ער איז געווען טעטיק אין די פראָפּעסיאָנעלע פֿאראיינען, פירער פון דער פּראָג־רעסיווער צייטונג „די נייע פרעסע“ אינטערן פסעוודאָנים „צאַרני“. ער האָט געקעמפט אין אונטערגרונט קעגן די נאַציאָנאַלן סאראיין פון קעמפער קעגן היטלעריזם און פאר די קרבנות פון היטלער־טעראָר, אונטערן פסעוודאָנים „קו־באַלסקי“.

פּוליקאָוויטש גרשון אליף (מיט זיין צונאָמען בויליק אדער בולקאָוויאק) האָט ארגאַניזירט אין די צייטן פון דער נאַצי־שער הערשאפט פֿאַרטיזאַנישע אפּטיילונגען, איז פֿאַראוואונדעט געווארן עטלעכע מאָל אין שלאָכטן. איז געשיקט געווארן פון דער פּוילישער רעגירונג איניקער מאָל קיין אַמעריקע, און ישראל.



הויפט פון דער לאַמזשער שטאַט־רעגירונג, דער קאַמוניסטישער טויער אנטאַן דעמפטולא, ביים קבר פון די אומגעבראַכטע אידן אין געלצינער וואַלד

אין צענטער (צווייטער פון רעכטס) שטיינדיק : משה קאלער, געלצינער סאַלמיס, יעקב סאַביאַש, און קאַזונישסקיש מיליציאַנערן אין לאַמזשע אין יאָר 1947.



שאַכמאַטיסטן

שטיינדיק (רעכטס) : שמעון נאַסאַוויץ, כאדקעוויץ. זיצנדיק : ליטוינסקי, הערשל לעווינסקי, יצחק בראמזאן און שמואל גאלדזוק.



פליכטלינגע אויפן אלטן מאַרק ביים מאַגיסטראַט

גרישאַ דזשירזשגאַווסקי, דירעקטאָר פון אויסלענדישן האַנדל מיט מאַטאַרן, האט אַמאָל געקעמפט אין די ריינע פון דער רעפובליק אין שפּאניע. זיין שוועסטער פאַליאַ, דאָקטאָרקע, געווען אקטיוו אין אונטערגרונט אין פראַנקרייך אין צייט פון דער צווייטער וועלט מלחמה אַלס פאַרבינדערין פון הויפט־ביורא פון אידישן סעקטאָר אין פראַנצויזישן אונטערגרונט (היינט הויפט פון פארמאקולאַגישער לאַבאָראַטאָריע אין וואַרשע).

אין לאַדזש, דוכט זיך, זיינען טעטיק היינט אויפן געזעלשאַפטלעכן גביט שרה פינצוויג, וועלכע איז געזעסן אין לאַמזשער טורמע עטלעכע יאָר, און זלאַטקע אומאַנאַוואַ וועלכע איז געזעסן פינף יאָר אין בריסקער טורמע (באַוואוסט געווארן אין פראַצעס פון רעגינאַ קאַפּלאַן).

אין איוואַנאָוו וואַזנסענסק (ברה״מ) אַרבעט אַלס הויפט אינזשיניער אין דער טעקסיל־פאַבריק יצחק בראַזאַן, זון פון האַלץ סוחר פון דוואָרענע גאַס.

עס איז כדאי צו דערציילן מער פרטים וועגן איינעם פון די אקטיוויט פערזענלעכקייטן פון דער קאַמ. באַוועגונג. דאָס איז בערל מארק, וועלכער פאַרנעמט אַ זייער אַנגעזעענעם פלאַץ אין דער פוילישער פאַלקס־רעפובליק.



בערל מאַרק

פירער פון היסטאָרישן אינסטיטוט אין קאַמוניסטישן פוילן

נאָך אין יאָר 1934 איז ער געווען רעדאַקטאָר פון דער „ליטעראַרישער טריבונע״, אַ פראַגרעסיווע צייטונג פון איד. שרייבער. אין יאָר 1935 האָט ער רעדאַגירט דעם „פרייוד״ צוזאַמען מיט אַ גרופּע פראַגרעסיווע שרייבער, צווישן זיי דער פאָעט אלתר קאַציזנע און נאָך. אין יאָר 1938 איז ער געווען אַ חבר אין רעדאַקציע פון „ליטעראַרישע בלעטער״, נאָך דעם ווי נחמן מיילל איז אַוועק קיין אמעריקע. אין דער צייט פון דער צווייטער וועלט מלחמה איז ער אַנטלאָפן קיין מאָסקווע מיט זיין פרוי. דאָרטן האָט ער זיך איבער געגעבן צו דער אַרבעט פון הילף פאַר איד. פּליטים. איז געווען איינער פון די אָנפירער פון „קאָמיטעט פאַר פוילישע אידן״. נאָך דער מלחמה קומט ער צוריק קיין פוילן און ער איז דאָרטן היינט פון די וויכטיקסטע פערזענלעכקייטן פון די פוילישע אידן. אין די יאָרן 1946—1949 איז ער געווען הויפט רעדאַקטאָר פון „דאָס נייע לעבן״, אָרגאַן פון אַלע פאָליטישע און געזעלשאַפטלעכע שטרעמונגען צווישן די פוילישע אידן. פון 1947 איז ער הויפט פון „איד. ליטעראַרישן אין רישן און רעפּאָרטער פאַראיין״. פון 1949 שטייט ער אין שפּיץ פון „איד. היסטאָרישן אינסטיטוט״. ער רעדאַגירט זיינע וויסנשאַפטלעכע אויסגאַבן און איז באַוואוסט אַלס ערנסטער פאָרשער פון דער געשיכטע פון אידישן אומקום, אַלס שרייבער און רעפּאָרטער. איז אויך אקטיוו אין פ. פ. ר.

פֿערזאָנען און געשטאַלטן

מיר האָבן נישט אין אונזער באַזיץ די פּנקסים פון קהל און חברה׳ס, אין
וועלכע ס׳זיינען פֿאַרשריבן געוואָרן לזכרון הונדערטער חברים. די פּנקסים
זיינען פֿאַרלוירן געוואָרן א טײל פּסעודאָנימס, עמֶ״מענטשן, וואָס האָבן זיך
מוסר־נפש געווען צו טאָן צדקה און מעשים טובים ; נסתרים וואָס האָבן
געזאָרגט צו געבן א שטיקל ברויט דעם אָרימאַן און א בגד דעם נצרך,
רפואה׳ס פֿאַר קראַנקע, טרייסט צו אבלים און אומגליקלעכע און מתן בסתר,
כדי נישט צו פֿאַרשעמען.

נאָר איינצלנע, צו אונזער גרויס באַדויערן, זיינען פֿאַרשריבן געוואָרן. זאָל
אָבער דער אָנדענק פון די אָלע נשמות ביישוועבען פֿאַר אונזערע מחשבה׳ס
ביים לייענען דאָס דאָזיקע בוך : פון די פֿרנסים, ראשי־הקהל ביז די האָלץ־
העקער און וואַסער־טרעגער — אָלעמענס זכות זאָל אונז ביישטיין לעולם ועד.

גייסטיקע פירער און שטאט־פארזארגער

יום־טוב לעווינסקי

הרב יצחק־אייזיק הלוי הערצאג

(הויפט־רב פון דער אשכנזישער געמיינדע אין ישראל)

רב יצחק אייזיק שליט״א איז געבוירן געווארן אין לאָמזשע כ״ח כסלו, תרמ״ט (1888). זיין פאָטער ר׳ יואל און זיין מוטער מרים האָבן אים דערצויגן ע״פ התורה והיראה. צו דריי יאָר פלעגט אים זיין פאָטער ברענגען אין די שבתים אין ימים־טובים צו רבנים לומדים צום פארהערן, ווייל ער האָט ארויסגעוויזן פעאיקייטן פון אַן עילוי און צו ניין יאָר איז ער שוין געווען קלאָר אין צוויי סדרים ש״ס.



הרב יצחק אייזיק הלוי הערצאג

אין יאָר 1899 האָט ר׳ יואל מיט זיין משפחה פארלאָזן לאָמזשע אין אָוועק קיין לידס, ענגלאַנד, צו פארענטפן דארט א שטעלע פון רבנות (מער וועגן אים — אין אַפּטייל־לונג וועגן רבנים). דאָס אינגל. יצחק־אייזיק, זעצט פאָר זיין לערנען תורה פון טאָטן און לערנט אייך וועלטלעכע ידיעות. אין א צייט ארום ענדיקט ער מיט אַן אויסצייכנונג דעם יורידיש־פילאָסאָפיש־געזעלשאַפטלעכן פאָקולטעט און גלייכצייטיק קריגט ער סמיכה אויף רבנות. הגם אין אייראָפּעאישע ישיבות האָט ער נישט געלערנט נאָר אין דער סביבה פון זיין פאָטער און דורך זיינע אויסערגעווינלעכע פעאיקייטן וועלט ער דאָך איינער פון די גדולים אין חכמת ישראל אין ענגלאַנד.

צו צוואַנציק יאָר וועלט ער שוין אויפגענומען פאָר רב אין בעלפאָסט אין פון דאָרטן קומט ער אַן אין דובלין, אירלאַנד. אין יאָר 1934 וועלט ער גערופן צו פארענעמען די רבנות שטעלע פון הרב קוק, אַלס הויפט רב פון דער אשכנזישער געמיינדע אין ארץ ישראל. דאָ איז ער גלייך געוואָרן באַליבט א דאָנק זיין איבערגעגעבנקייט נישט נאָר צו זיינע רעליגיעזע אויפגאַבן, נאָר אויך צו אַלגעמיין אידיש־געזעלשאַפטלעכע אינטערעסן. מיט זיינע ארטיקלען און רא־דיא־רעדעס האָט ער געמ׳טיקט דאָס א״י אידנטום און געשטארקט דעם גייסט פון תורה. מיט דער מאַנדאַט־רעגי־רונג האָט ער אונטערהאַנדלט מיט שטאַלץ, ווי עס פאַסט פאַר א שליח פון אידישן פאָלק. ער איז דערשינען פאַר די אויספאָרשונג־קאָמיסיעס מיט ווירדע ווי א הויפט רב. אין דער צייט פון דער צווייטער וועלט־מלחמה ריזיקירט ער און פארט אייניק מאָל קיין אייראָפּע צו ראַטעווען אידן.

אין מאָל איז ער געפאָרן קיין ענגלאַנד, האָט זיך מש־תדל געווען און געפועלט ביי דעם רוסישן אַמבאַסאַדאָר, מייסקי, אַז רוסלאַנד זאָל דערלויבן די מלחמה אָנטרונענע רבנים און ישיבה־תלמידים פון פוילן און ליטע צו קומען דורך רוסלאַנד אין וווייטן מזרח. אין פראַנקרייך האָט זשאָרזש בידאָ, דער פרעמיער מיניסטער, געוויגט זיין קאָפּ פאַר הרב הערצאָג און האָט פאַרלאַנגט ער זאָל אים בענטשן, ווייל ער אַנערקענט, אַז ער איז א הייליקער מענטש.

א צווייט מאָל איז ער געפאָרן קיין אייראָפּע נאָך דער צווייטער וועלט־מלחמה צו ראַטעווען אידישע קינדער פון שמד, ד. ה. די וואָס גלחים האָבן באַהאַלטן אין מאָנאַסטירן אָדער קלויסטערס און גיבן זיי נישט צוריק צו אידן. ער איז דערשינען פאַרן פויפסט. ס׳איז געווען א שווערע, דע־ליקאטע שליחות, ווייל דער קאַטוילישער קלער האָט גע־האַלטן, אַז גאָט האָט זיי איבערגעגעבן די איד. קינדער צו ראַטעווען זיי נישט נאָר פיזיש, פון אומקום דורך די נאַצים, נאָר אויך צו ראַטעווען זייערע נשמות פאַרן קאַטאָליציזם. מיט שטאַלץ האָט ער אַרגומענטירט מיטן פויפסט, אַז וואָס די קאַטוילישע היערַארכיע שטיצט זיך אויפן פסוק ״ונתתי לכם לב חדש״ (אין יחזקאל, ד׳, ל״ו) אַז דאָס זאָל מיינען קריסטענטום, וואָלט עס געווען אמת, וען ביידע, דער געבער און דער נעמער, ווילן דאָס, אָבער אין דעם פאָל מיט די בא־האַלטענע אידישע קינדער וויל דאָך נאָר איין צד, דער נעמער, און דעם מקבל צווינגט מען דאָך. דער פויכסט האָט געזאָגט, אַז ער פארשטייט אים אין צוגעזאָגט צו דערפילן זיין בקשה, ער איז אויך געפאָרן קיין אַמעריקע און האָט אַ סך באַווירקט דאָס היגע אידנטום צו גרעבן די נויטיקע הילף פאַר מדינת ישראל, זי זאָל קענען אַבסאָרבירן די גרויסע צאָל נייע עולים פון די אַראַבישע לענדער, וואָס מען האָט אריבערגעבראכט נאָך דער באַפרייאונגס מלחמה.

וען די נאַצישע חיילות זיינען געשטאַנען ביי אל־אַמיין, נישט וויים פון א״י און דעם א״י ישוב האָט גע־דראָט די גרעסטע סכנה פון פאַרניכטונג, האָט הרב הערצ׳ צאָג זיך געפונען אויסער די גרעניצן פון א״י. ער האָט זיך געפילט באַליידיקט, וען מען האָט אים געבעטן ער זאָל נישט פאָרן קיין א״י אין סכנה, און דערקלערט זיין טיפע אמונה, אַז דאָס הייליקע לאַנד וועט ניצול ווערן. נאָכן אַנ־קומען פלעגט ער גיין צום כותל־מערבי תפילה טאָן, נישט קוקנדיק, וואָס עס איז פשוט געווען א טויט געפאָר זיכער־צוגיין אין גאָס וואו ס׳פלעגן כאַלן קרבנות יעדן טאָג.

הרב הערצאָג פילט א צוגעבונדענקייט און א ליבשאפט צו לאָמזשע, וואו ער האָט פאַרברַאכט זיין קינדהיים אין געקראָגן זיין ערשטע דערציאונג (גירסא דינקותא).

ישראל לעווינסקי

צבי עפשטיין

(ראש הקהל און וויצע־פרעזידענט פון שטאָט)

אַן אײדעלע אַריסטאָקראַטישע פּערזענלעכקייט פון רבנים־גזע איז געווען ר׳ הירש עפשטיין. אָ שטאָלצער איד, איבערגעגעבן צו זײן פאָלק און זײַנע גייסטיקע אוצרות. אָ שטענדיקער דאָוונער פון חברה־ש״ס, הויפּט פון דער אידישער קהלה און אָ מיטגליד אין דעם פּרעזידיום פון מאַגיסטראַט.

פּאַר דער ערשטער וועלט־מלחמה איז ער געווען באַוואוסט אַלס באַנקיר: „ה׳ עפשטיין און שותפים״. שטאַנדהאַפֿטיק און ערלעך אויפֿן רגעביט פון היפּאָטעקן הלוואות, האָט ער אויך געפֿירט גרויסע געשעפטן מיט איסהאָקן וועלדער פּאַר בויִ־מאַטעריאַלן אַדער צו פּירן אין פֿליטן (עהיליק) קיין אויסלאַנד. ווען די רוסן האָבן אָנגעהויבן צו עוואַקואירן לאָמזשע, אין יאָר 1915, האָט ער איבערגעווײַזן זײַן קאַפּיטאַל פון צוויי הונדערט טויזנט רובל קיין רוסלאַנד אין פֿע־טערסבורג־גער באַנקען און שפּעטער אין דער אָקטאָבער רע־וואָלוציע איז עס אינגאַנצן פֿאַרלאָרן געגאַנגען.

די דייטשישע אָקופּאַציע־מאַכט האָט אים באַשטימט פּאַר פֿרעזידענט פון לאָמזשע. ער האָט דאָן געפֿירט די פינאַנציעלע אינטערעסן און בודזשעט פון שטאָט מיט גרויס דערפֿאָלג, אָן דעפּיציטן, און האָט געקראָגן אָנערקענונג פון דער מאַכט און פון דער גאַנצער פּוילישער באָפֿעלקערונג. נאָך דער דייטשישער אָקופּאַציע איז ה׳ עפשטיין אויסגעקליבן געוואָרן מיט נאָך זײַן אידן אין שטאָט־ראָט. וויידער איז ער דערוויילט געוואָרן אָלס וויצע פּרעזידענט און פירער פון פינאַנציעלן אָפּטיילן פון מאַגיסטראַט, אָנערקענעדיק זיין טאָלאַנט אויף דעם גביט. ער האָט אָ סך פּאַרבעסערט דעם מינאַנציעלן מצב פון שטאָט אַזוי, אַז זי איז געווען דאָן די אינציקע שטאָט אין פּוילן, וואָס האָט נישט געהאַט קיין דעפּיציט אין בודזשעט. דער צוטרוי צום מאַגיסטראַט איז אַזוי פיל געוואָקסן אַז פון איבעראַל זיינען פֿאַרגעשלאָגן געוואָרן צום מאַגיסטראַט אָנצייִען פֿאַר די נויטיקע אויס־בעסערונגען אין קאַנאַליזאַציע, סאַניטאַציע א. א. פֿראַיעקטן. פון אַזאַ הלוואה האָט דער מאַגיסטראַט אויפֿגעבויט די האָנדלס־האַלעס אויפֿן אָלטן מאַרק, וואָס האָט אַריינגע־בראַכט אָ באַדייטנדע הכנסה אין דער שטאָט־קאַסע.

אין דער אידישער קהלה איז ער איינשטימיק אויס־געקליבן געוואָרן אָלס דער הויפּט, ווי עס פּאַסט פּאַר אַן עכט גרויסער פֿרעזענלעכקייט פון דער מנהיגים־קאַטעגאָריע. ער איז געווען אָ גרויסער עניו און האָט יעדן אויפֿגענומען האַרציק סיי אין מאַגיסטראַט און סיי אין דער איד. קהילה. צענדליקער מענטשן פֿלעגן אָפֿוואַרטן אין דער פרי ביי זיין אַרויסגיין פון חברה ש״ס מיט פּאַרשיידענע בקשות אַדער איינוועגדונגען קעגן די הויכע פּאַדאַטקעס, וואָס מען האָט אויף זיי אַרויפּגעלייגט. ה׳ עפשטיין האָט זיך צוגעהערט צו יעדנס רייד און גלייך דערלידיקט וואָס מעגלעך.

עס פלעגט טרעפֿן, אַז אָרעמע פרויען אין גרויסע פּרעסט פלעגן קומען אין חברה ש״ס אין גרויסע צאָלן צו פֿאַדערן פון ה׳ עפשטיין הייצונגס־מאַטעריאַל, ווייל זיי האָבן נישט געהאַט מיט וואָס צו קויפן. איינמאָל פּרייטאָג נאָך קבלת שבת האָבן דעמאָנסטרירט אין חברה ש״ס אָלע טרעגער מיט זייערע פּרויען און נישט געלאָזן ה׳ עפשטיין גיין אַהיים ביז ער וועט היינט די בעקערס זאָלן אַרויסגעבן ברויט אין חלות פֿאַר זייערע קינדער, ווייל זיי האָבן אָ גאַנצע וואָך גאָרנישט פאַרדינט. ה׳ עפשטיין האָט קיין קרום וואַרט נישט געזאָגט צו די וואָס לאָזן אים נישט אין מנוחה אפילו פּריוויטיק־צו־נאַכטס, נאָר האָט דערפילט זייער פּאַדערונג. ער האָט דאָך געוואוסט אַז די נויט טרייבט זיי דאָס צו טאָן. אָט די אייגנשאַפֿט פון פֿאַרטראָגן, כדי צופּרידנצושטעלן אָנדערע, האָט ער אָנגעוועגדעט אויך אין קהלה־פּראָגן צו פֿאַרמיידן מחלוקת.

פונדעסטוווייניגן, ווען דער אָנטיסעמיטיזם האָט זיך גע־שטאַרקט אין פּוילן און דער וואָל־סיסטעם צום שטאָט־ראָט איז אַזוי צוגעשניטן געוואָרן, אַז קיין איד זאָל נישט דער־וויילט ווערן, האָבן די פֿאַליאַקן נישט אויסגענוצט די גע־ניטקייט און קענטעניש פון ה׳ עפשטיין צו פירן די פינאַנצן פון שטאָט. זיי האָבן ליבערשט געפֿאַדערט פון פינאַנץ מי־ניסטעריום צו דעקן די דעפּיציטן, ווען זיי זיינען געשטאַ־נען פּאַר באַנקראָט. אין דער אידישער געזעלשאַפט אָבער איז ה׳ עפשטיין פֿאַרבליבן באַליבט און געאָכטעט ביז זיין טויט.

זיין קויט פון צרות האָט זיך אָנגעהויבן מיטן טויט פון זיין זון אין רוסלאַנד אין אָנהויב פון דעם באָלשעוויסטישן רעזשים. נאָך דעם איז זיין איינציקע טאָכטער — אַ שיינהייט און באַגאַבט מיט אַ מוזיקאַלישן טאָלאַנט — אַראָפּ פון זינען און אַריינגעגעבן געוואָרן אין אַנשטאָלט פּאַר גייסטיק־קראַנקע. פון גרויס צער איז זיין פרוי געשטאָרבן. ער האָט שוין נישט געקענט איינשטילן זיין טרויער מיט געזעלשאַפט־לעכער אַרבעט. דערצו נאָך איז זיין היפּאָטעקן־באַנק דער־גאַנגען צו אַ קאַטאַסטראָפאַלן צושטאַנד צוליב זיין גלויבן אין מענטשן און אָלע זיינע באַמיאונגען צו באַקומען פּריישן קאַפּיטאַל האָבן זיך נישט איינגעגעבן. און צרות־הכלל, די שוועריע לאָגע פון אידן אין פוילן האָבן גאָר דערדריקט זיין געמיט.

אין אין דער נאַכט פון 17טן פעברואַר 1936 האָט ר׳ צבי עפשטיין, דער שטאָלץ פון לאָמזשער פּרנסים, זיך גענומען דאָס לעבן אין אָ האָטעל אין בייאַליסטאָק, אין אָ בריוו וואָס ער האָט גלאָזן, שרייבט ער, אַז ער גיט צוריק דאָס לעצטע, וואָס איז אים געבליבן — דאָס לעבן, וואָס ער קען שוין מער נישט טראָגן, און בעט קיינעם נישט צו באַשולדיקן אין זיין טויט. די פּרעסע אין ארץ ישראל איז געווען פול מיט דער טרויעריקער ידיעה אין חודש אדר תרצ״ו.

דער באַרימטער העברעאישער פּאָעט יצחק למדן האָט פֿאַרפאַסט אָ גרעסערן שיר אויף דער טראַגישער געשעענישן אין זיין ספר „במעלה עקרבים״, וואו ער דריקט אויס גע־פילן פון פּראָטעסטירנדיקער פֿאַרביטערטקייט און יאוש אויף די טראַגישע באַדינגונגען, אין וועלכע אידן אין פוילן געפינען זיך; באַדינגונגען, וואָס האָבן אַמיינסט צוגעברַאכט צו דעם טראַגישן זעלבסטמאָרד פון אָ אידישן פּרנס הקהל פון שענסטן קאַליבער.

אברהם מזרח

אברהם דאַמאָוויץ

(ראש פון דער ציוניסטישער באַוועגונג אין לאָמזשע)

אָ זון פון ציוניסטישן פּיאָנער און וועטעראָן, ר׳ יצחק דאַמאָוויץ, איז אברהם געווען אָ תלמיד פון הרב ר׳ יואל הלוי הערצאָג. האָבנדיק גרויסן טאָלאַנט און ווייל האָט ער אַליין זיך דערווואַרבן ברייטע אַלגעמיינע ידיעות און האָט באַזעסן אין וואַרט און שריפט רוסיש, פויליש, דייטש און ענגליש. ער האָט געדינט אָלס בוכפירער אין דער באַנק פון ברידער שאַרקאַנסקי, דערצו נאָך האָט ער זיך סטעציאַלי־

זירט אין וויסן און אויסטייטשן די רוסישע און שטאַטישע געזעצגעבונגען.

נאָכן אויסברוך פון דער ערשטער וועלט־מלחמה פֿאַר־מאַכט זיך שארקאנסקיס באַנק און ה׳ דאַמאַוויץ וועלכע זענען יורידישער קאַנסולאַר דורך שרייבן ביטעס (פּראָשעניעס). ער באַזיצט אַבער אַ געוואַלדיקע איבערגעוואָלטיקע צוזאַמענקונפֿט פון ציוניסטישן אידעאַל און צו געזעלשאַפֿטלעכער טעטיקייט, וווידמעט ער דעריבער זיין צייט מער לטובת הכלל, ווי פֿאַר זיינע פּריוואַטע אינטערעסן. ער איז געווען די נשמה פון דער ציוניסטישער באַוועגונג אין לאַמזשע און אין איר סביבה. אויף זיינע אַקסלען האָט ער געטראָגן אַ די באַ־וועגונג בײַ זיין לעצטן אַטעם צוג, ערגעץ וואַ אויפֿן וועג פון זיין אַנטלויפֿן. ער איז געווען פֿאַרזיצער פון „התחיה״ זיין גאַנץ לעבן, פֿרנס פון דער קהילה, אַ שטאַט־ראַטמאַן, אַ מיטגליד פון דער שול־פֿאַרוואַלטונג, רעדאַקטאָר פון „לאַמ־זשער שטימע״, וואָס נאָר אַדאַנק זיין עקשנות איז זי דער־שינען צוויי צענדליק יאָרן, אַ מיטגליד אין דער הנהלה פון די חברה׳ס גמ״ח, השגחת יתומים, מושב זקנים א. א. וו.

אָלע האָבן אים רעספּעקטירט פֿאַר זיין אמת׳דיקייט און גראָדן שכל, ווײַל קיינער האָבן אים אָפט באַוועגט אינצושטימען אָדער אונטערצושטיצן פֿאַרשלאָגן פון זיינע קעגנערס פון לינקס, פ. גייסט און פֿאַסאַרסקי, ווען זיין געווייסן האָט אים דיקטירט, אַז עס וועט אריסקומען פון דעם אַ טובה פֿאַר די כאָסן. דאָס זעלבע האָבן זיי אָפט אונטערשטיצט זיינע פֿאַר־שלאָגן, אַנערקענעדיק זיינע ערלעכע, ערנסטע כוונות. ער איז געווען וויירלעך דער מנהיג פון גאַנצן אידישן ציביר אין לאָמזשע. אין זיין געזעלשאַפֿטלעכער טעטיקייט האָט ער קיינמאָל נישט געזוכט זיין אייגענעם נוצן, נאָר לטובת הכלל.

די דאָזיקע מעשים זיינען געווען זיינע קינדער — קיין אַנדערע האָט ער נישט געהאַט. פון אָט די קינדער האָט ער אין זיין איבערגעלעבטע פרוי געשעפט נחת. זי איז געווען זיין גוטע העלפֿער און שטיצערין אין אָלע זיינע טעטיקייטן.

משה גאָלדמאַן

שטריכן אין דער געשטאַלטונג פון דאַמאַוויץ

אַ הייליקער ציטער באַהערשט מיך ווען איך נעם זיך צוריינטראַכטן אין דער גייסטיקער געשטאַלטונג פון דער גרויסער פּערזענלעכקייט, וואָס האָט מיט אומפֿאַרגלייכבאַרער איבערגעגעבנקייט געטראָגן זיין גאַנצן לעבן די פֿאַן פון ציוניזם אין אינגער שטאָט.

איך געדענק דעם איינדרוק פון זיינער אַ רעדע וועגן באַזעלער פֿראָגראַם אויף אַ קאָנספּיראַטיוון צוזאַמענקום פון חברים. יעדעס וואָרט אין עווען „געוואויגן און געמאָסטן״ און איז אינגעקריצט געווארן אין מיין מוח.

זיין הויז איז געווען דאָס פֿאַרזאַמלונג־הויז פון ציוניזם. יעדן דאָנערשטאָג פלעגן מיר זיך צוזאַמענקומען בײַ גע־גרייטע טישן מיט כיבוד, כלומר־שט וווי אַ סעודה וואָלט פֿאַר־געקומען. ער פלעגט עפענען די זיצונגען, אָפּגעבן אַ באריכט פון די לעצטע געשעענישן אין דער אַלגעמיינער און לאָקאַ־לער ציוניסטישער באַוועגונג. דאָן האָט יעדער פון אינז אָפּגעגעבן אַ באריכט פון זיינע אויפֿגאַבן וואָס ער האָט געהאַט צו טאָן. א. דאַמאַוויץ איז אָפט געווען דער פֿאָרמיט־לער, ווען ס׳פלעגן אויסברעכן מיינונגס־פֿאַרשידנקייטן.

זיין פרוי, אַ פֿאָסנדער גלייכער חבר צו אים, איז גע־שטאָנען אויף דער וואַך און פלעגט אָלע וויילע אריסגיין אויפן באַלקאָן אָכטונג געבן צי עמיצער פון דער אָכראָנע דער־נענטערט זיך נישט (דאָס באַציט זיך צו דער צייט פון דער צאַרישער הערשאַפט ווען ס׳איז געווען פֿאַרבאָטן יעדע ציוניסטישע טעטיקייט). די דראָנדיקע שטראָפן פֿאַר אזעלכע פֿאַרזאַמלונגען (טורמע אָדער סיביר) האָבן נישט אָפּגע־שראָקן דאָס פֿאַרפֿאַלק; אויך די גאַנצע קאַרספּאָנדענץ וועגן דער אַלגעמיינער ציוניסטישער באַוועגונג איז אָנגענאָגען אַ לאָנגע צייט אויף זיין נאָמען (ביז אַ וואָרענונג פון ה׳ הענדלער, איד. פֿאַרטרויאונגס־מאַן אין דער אָכראָנע, ער זאָל מער נישט אָנגיין מיט דעם). אָט די מסירת נפש, פֿאַרשטייט זיך, האָט געווירקט אויף אונז, יונגע חברים, אַז אויך מיר זאָלן טאָן ציוניסטישע פֿליכטן אויפן זעלבן אופן.

א. דאַמאַוויצ׳ס ענערגיע אין אַקטיוויטעט זיינען געווען אומאויסשפּאַבאר. איניקע פאַקטן וועלן דאָס באשטעטיקן. אין יאָר 1912, בערך, האָט ער באַווירקט דר. קאַרבאַווסקי און דר. פּעלטין, כּמעט קעגנער פון ציוניסטישן אידעאַל, אַרויסצוקריגן אַ דערלויבניש פון פֿאַליצַיי מייסטער, פֿאַל־קאָוויץ טאַרנאָוסקי, אויף אַ ליטעראַרישׁ־מוזיקאַליש־דראַמא־טישן אָוונט. די הכנסה זאָל גיין פֿאַר „הילף צו אַרעמע אידן אין פֿאַלעסטינע און סיריע״. דער פֿאַליצַיי־מייסטער האָט אַליין נאָכדעם אָוועקגעשיקט דורך פֿאַסט דאָס גלעלד צום „אַדעסער קאָמיטעט״ פֿאַרן ישוב אין א״י.

דורך זיין השפּעה האָט דער „הזמיר״, קלוב פון דער אידי־שער אינטעליגענץ, וואָס איז דאָן געווען זייער וויכטיג פון ציוניזם, פֿאַרדינגען איינעם פון זיינע זאָלן צו דער „התחיה״ גרופּע פֿאַר ליטעראַרישער אַרבעט און פֿאַר דער ביבליאָ־טעק. דאָס איז געווען נויטיק, ווייל דאָס ביבליאָטעק־צימערל פון חבר אליעזר באַראָוסקי אויפן אַלטן מאַרק איז געווען צו קליין.

עס ברעכט אויס די ערשטע וועלט מלחמה. אַ שטראָם פון פֿליטים קומט אַן אין לאָמזשע. עס ווערט אַרגאַניזירט אַ הילפֿס־קאָמיטעט פֿאַר אַ שפּיטאָל פון מיליטער־לייט, און ה׳ דאַמאַוויצ׳ס הויז פֿאַרנעמט וויידער זיין אַמאָליקן פּלאַץ: עס ווערט אַ ליינן־זאָל, וואו ער לייענט פֿאַר אונז ציונס־טישע אויסגאַבן ווי „דאָס אידישע פֿאָלק״, „ראָזוויעט״, ער דערלאַזט נישט פֿאַרשלעפּערן דעם ציוניסטישן גייסט אין אונז.

אַבער מיט זיין גאַנצן גלאַנץ און דינאַמישן כוח דער־שיינט ער, ווען די דייטשן באַזעצן לאָמזשע. עס איז דאָן נישט געווען קיין עבֿיט פון געזעלשאַפֿטלעכער ארבעט און פון ציוניזם, וואָס א. דאַמאַוויץ זאָל אין דעם נישט נעמען דעם גרעסטן אַנטייל. אויף זיין איניציאַטיוו ווערט געגרינ־דעט אַ בריטיע קערפּערשאַפט ביי דער קהלה — אַ מין מיניאַטור פֿאַרלאָמענט — וואָס זאָל האָבן די אויפֿגאַבע צו דיסקוטירן די טעטיקייטן פון די געזעלשאַפֿטלעכע אינסטי־טוציעס, קאַנצענטרירן די אויפֿזיכט און קאָנטראָל אויף די אָנשטאַלטן און אויך צו געבן פֿאַרשלאָגן דעם וועד פון דער קהילה. די דאָזיקע קערפּערשאַפט האָט געבראַכט אַ סך נוצן אין דעם געזעלשאַפֿטלעכן לעבן פון לאָמזשע. ער איז אויך געווען זייער אַקטיוו אין שטאָט־ראָט, וואו אָלע, אידן און פֿאַליאַקן, אפילו קעגנער האָבן זיך באַצויגן צו אים מיטן גרעסטן כבוד, אַנערקענעדיק זיין ערלעכקייט, שכל הישר און איבערגעגעבנקייט פֿאַר דער טובה פון די פֿאָלקס־מאַסן. דאָרטן פלעגט ער מיט די ראַטמענער, נאָענטע צו אים, דיסקוטירן אין פֿאַראויס וועגן יעדן פונקט פון טאָג־אַר־דענונג און באשליסן ווי מען זאָל שטימען.

ווען מען האָט געדאַרפט נוצן מוט און אומדערשראָקנקייט צווישן פיינטלעכע פֿאַליאַקן, האָט ער דאָס באַנוצט, ווי עס

זיז געווען דער פאל אין דער פינטלעכער אטמאספער נאך דער באלשעוויסטישער אינוואזיע. אויף א שטאט־ראט זיצונג איז געמאכט געווארן א פארשלאג אויסצושליסן די אידישע ראטמענער פון מאגיסטראט. ה' דאמאווויץ האט מיט מוטיק־קייט אפגעלירט צום געווינסן אין פארשטאנד פון די פאליאקן און אויפגעוויזן, וואס זיי דארפן יא און דארפן נישט טאן אין דער אומגליקלעכער צייט. זיינע רייד האבן געמאכט דעם געוואונטשענעם אינדרוק.

דאס זיינען עטלעכע פראגמענטן, וואס איך האב געהאט מוסף צו זיין צו די זכרונות פון זיין רייכער לעבנס־מגילה.

ז. דאמאוויץ איז געווען אן אויסערגעווינלעכער גערטנער וועמענס פלאנצן זיינען איבערגעפלאנצט געווארן אין אונזער פאטערלאנד אין צפון און אין נגב, אין שטאט און אין דארף, איוך בארג און טאל, וואו זיי האבן בייגעטראגן צום בנין און באשיצונג פון ישראל. ער אליין אבער, דער גוטער, ליבער גערטנער, איז פארשניטן געווארן דורך מענטשן־חיות (לויט פישל גארדזינסקי'ס דערציילונג איז ער און זיין פרוי אומגעקומען פון א דייטשישער באמבע אין גאטש, אנטלוי־פנדיק פון לאמזשע).

זיין קבר וועיסן מיר נישט, פונקט ווי די קברים פון אלע אנדערע מנהיגים. אבער זיינע, ווי זייערע מעשים, ווילן פארבלייבן מיט אונז אויף אייביק.

יום־טוב לעווינסקי

דר. שמעון גאלדלוסט

(פרנס הקהל און דערציער)

דר. שמעון גאלדלוסט (הלוי) איז געבוירן געווארן אין לאמזשע אין יאר 1870 בערך. וועז נאך זייענדיק זייער יונג, זיינען זיינע עלטערן זיך צעגאנגען און ער מיט זיין שוועסטער זיינען דערצויגן געווארן אין זיין זיידנס הויז, ר' נחמיה בארקאווסקי. אין זיין קינדהייט האט ער געלערנט א סך תורה. איז געווען א תלמיד פון ר' יואל הלוי הערצאג, פאטער פון הרב הראשי אין מדינת ישראל. אויך אלגעמיינע לימודים האט ער געלערנט. ארויסווייזנדיק גרויסע פעאיקייטן, האט זיין זיידע געדונגען פאר אים פריוואט לערער פון גימנאזיע. אזוי ארום האט ער נישט געדארפט מחלל־שבת־זיין. און אזוי, אלס עקסטערן, האט ער אויסגעהאלטן דעם מאטורע־עקזאמען און איז דערנאך אנגענומען אין בערלינער זוני־וועסיטעט צו שטודירן כעמיע.

שמעון טרעט דארטן אריין אין קרייז פון חובבי־ציון סטודענטן, ער ווערט א חבר צו פראפעסאר הינריך לעווע (פון די ערשטע חובבי־ציון, געשטארבן אין תל־אביב אין יאר 1951), דר. זלאציסטי, ל. מאצקין, דר. ביראם (מנהל פון רעאל שולע אין חיפה). א געוויסע צייט איז ער געשטאנען אין פריינטשאפטלעכע פארבינדונגען אויך מיט פראפ. חיים ווייצמאן.

נאכן באקומען זיין דאקטאראט־דיפלאם, ארבעט ער אין בערלין ארום 10 יאר אין זיין אייגענער לאבאראטאריע. דורך דער צייט פלעגט ער אפט קומען קיין לאמזשע. ער איז צווישן מאל דערווייטלט געווארן אלס דעלעגאט פון לאמזשער חובבי ציון צום ציוניסטישן קאנגרעס, דערנאך פלעגט ער קומען אפגעבן באריכטן. אזוי ארום איז ער געווען פארבינדן אי מיט לאמזשע אי מיט די ציוניסטישע מנהיגים פון בערלין.

אין 1908 באזעצט ער זיך אין לאמזשע. נישט זייענדיק קיין סימפאטיקער פון די רוסיפיקאטארישע שטימונגען שליסט ער זיך אן אין די ציוניסטישע קאנספיראטיווע קרייזן



דר. שמעון גאלדלוסט

און ווערט טעטיק אלס רעדנער און לעקטאר אין העברעאיש און אין אידיש אויף היסטארישע און ליטעראריש טעמעס. אין „הזמיר" העלפט ער אינאדענען אוונט, פארשטעלונגען כון זיינע איבערזעצונגען. אבער צו קיין פרנסה איז דאס אלץ נישט געקומען, ווייל די נישט־איד. פאבריקאנטן האבן אים קיין שטעלע נישט געוואלט געבן און אידישע פאב־ריקאנטן האבן נישט געדארפט קיין כעמיסטן, מען האט אים באדויערט, וואס ער האט איסגעקליבן די פרנסה כעמיע און נישט געווארן קיין דאקטאר, אדער עפעס אנדערש.

אין דער צייט פון דער דייטשישער אקופאציע איז ער געווען דער אינציקיקער בירגער אין לאמזשע און איר סביבה, וואס האט געקענט אנגיין אויף אן אנשטענדיקן אופן מיט די דייטשן און איז געווען א גוטער שליח פאר זיינע ברידער — אידן. די דייטשן האבן אים רעספעקטירט און פעוואלט מאכן פארן שטאט־פרעזידענט, אבער ער האט זיך אפגעזאגט פון דעם כבוד „מפני דרכי שלום", נישט צו אנטאגאניזירן די פאליאקן. אין דער פראקטיק אבער האט ער פיל געלייסטעט פאר דער שטאט.

דורך זיין איניציאטיוו האט די דייטשישע מאכט געפנט פעדאגאגישע פארפאלאמונגס־קורסן, אויף וועלכע עס האבן געלערנט איד. לערער און מלמדים, פריוואטע אדער פון אלערלייַ אנשטאלטן. די קורסן האבן אזוי ארום געטראגן אויך א נאציאנאלן איד. כאראקטער (מערער וועגן די קור־סען — אין דער אפטיילונג „אכסניה של תורה") און זיי האבן סטימולירט צו עפענען העברעאישע שולן אין לאמזשע און אין איר סביבה.

די קרוין פון זיינע טעטיקייטן איז געווען די גימנאזיע מיט פוילישע אלס אונטערריכט־שפראך, וואס ער האט גע־גרינדעט אין יענער צייט אין אגגעפירט ביז דער צווייטער וועלט־מלחמה. די גימנאזיע האט דערצויגן פולע איד. קינ־דער, וועלכע זיינען שפעטער געווארן דאקטוירים, אינזשי־ניערן, אדוואקאטן אאז"ו. פון די תלמידים זיינען שפעטער אראיסגעקומען פאליטישע טוער, ציוניסטן, בונדיסטן, קאמו־ניסטן (מער וועגן דער גימנאזיע אין דער פריער דערמאנטער אפטיילונג).

אין די לעצטע צוואנציק יאר האט דר. גאלדלוסט אג־געהאלטן א זייער וויכטיקן שטאנד אין דער קהלה און מא־גיסטראט וואו ער איז געווען א סך מאל לאוויניק, אויך אין וועד און דעם שטאטשן ציוניסטישן קאמיטעט. דר. גאלדלוסט האט פארעפנטלעכט א סך ארטיקלען אין „לאמזשער שטימע" און אנדערע ליטעראריש אויסגאבן, ווי אויך שירים. ער פלעגט ריידן אין רעפעריר אין אידיש, העברעאיש און פויליש. ביי פארשיידענע געלעגנהייטן פירט

ער דעם פֿאַרזיץ ביי צוזאַמענקונפטן. ער איז געווען באַרימט אין דער גאַנצער סביבה.

זיין שוועסטער סאַלאָציע איז געווען באַרימט מיט איר קוקטויטעט אויפֿן געביט פון פֿאַרשפֿרייטן גוטע דערציאונג גון קולטור צווישן די אַרעמע קינדער. זי האָט געגרינדעט און אָנגעפֿירט אַ פֿרייע שול פֿאַר אַרעמע מיידלעך. זי איז געווען שפּעטער די צווייטע פֿרוי פון דר. קאַצענעלענבויגן, וועמען זי האָט באַווירקט זיך צו דערנענטערן צום טראַדיציאָנעלן, פֿרומען שטיגער לעבן. סאַלאָציע האָט אים געבוירן אַ טאָכטער, שושנה, אַ דענטיסטין, און אַ זון, מיכאל, אַן אַדוואָקאַט, וועלכער איז געשטאָרבן פון שווינדזוכט אין דער צייט פון דער נאַצישער הערשאַפט.

אין עלטער פון 65 יאָר האָט דר. גאָלדלוסט געהייראַט מיט זיין סעקרעטאַרין, העלענקע יאָסטשאָמב, וועלכע האָט זיך אין אים פֿאַרליבט פֿאַר זיינע גייסטיקע מעלות אין פֿערזונ־לעכע אייגנשאַפֿטן, נישט רעכענענדיק זיך מיט זיין נישט צו־גוטן געזונט און פֿינאַנציעלן מצב. ער האָט זיך משתדל געווען צו קריגן אַ סערטיפֿיקאַט פֿאַר עליה, אָבער עס האָט זיך אים נישט איינגעגעבן.

זיין דער טרויעריקער געטאָ איז דר. גאָלדלוסט אויס־געקליבן געוואָרן פֿאַרן „יודנראַט" אָבער ער איז געווען פֿולשטענדיק פֿאַסיוו און געהאַלטן אין איין ווייניק. ער איז געווען אינגאַנצן אָנטוישט און צעבראָכן, ער האָט פֿאַרלוירן זיין גלויבן און האָפֿענונגען אין דער מענטשלעכער ציווי־ליזאַציע און קולטור. זיין יונגע פֿרוי איז געשטאָרבן אין דער גטא. ער האָט אויך געהאַט איר גורל, ער איז קראַנק געוואָרן אין דער פֿלעקן־טיפוס־עפּידעמיע, וואָס האָט אויס־געבראָכן אין זאַמבראָווער לאַגער, וואו לאָמושער אידן זיינען אַריינגעטריבן געוואָרן. אויף דער לוויה, וואָס לאָמזשער אידן האָבן פֿאַר אים אינגעאָרדנט, האָבן זיי ציטעטשפּפּעט צוויי שטיקער אָלטע לייוונט, אַ וויסיע און אַ בלויע, און גע־



דר. גאָלדלוסט און זיין פֿרוי העלענאַ אין זייער חתונה־טאָג

טראָגן אָלס די ציון־פּאָן, זיי האָבן אים מיט איר ארומגעוויקלט, זינגענדיק די „התקוה", זון אים מקבר געווען אויפֿן פֿילישין צווינטער וואָס איז געווען נאָענט צום לאָגער. אויך סאַלאָציע איז געשטאָרבן אין זעלבן לאָגער.

אברהם מזרח

(פֿון די פֿרימים פון שמאָטּ)

אברהם מזרח איז געבוירן געוואָרן אין יאָר 1880 אין פּינסק בי אַרעמע, שווער אַרבעטענדיקע, אָבער אַרעמלעכע עלטערן. ביז 20 יאָר האָט ער געלערנט אין ישיבות ש"ס



אברהם מזרח

און פּוסקים און געלערנט השכלה־ביכער. נאָכן באַפֿרייען זיך פֿון מיליטער, ענדערט ער זיין נאָמען אויף „מזרח" און האָלט זיך אויף פֿון מגידות, ווייל ער האָט געהאָט אַ נייגונג און טאַלאַנט צום רעידן. און אַזוי וואַנדערט ער אָלס מגיד און קומט אַן קיין זאַמבראָוו, וואו ער האָט זייער אויס־געמומען מיט זיינע דרשות. מען לייגט אים פֿאַר צו פֿאַרבלייבן אָלס מגיד פון שטאָט. דער פֿאַרשלאָג געפֿעלט אים, ווייל ער האָט דאָרטן געפֿונען משכילים מיט וועמען זיך צו חברן ווי: שרייבער אבא ראַקאָווסקי, וואָס האָט איבערגעזעצט פֿון ענגליש אין העברעאיש דאָס בוך פֿון לאָרד ביקענספּעלד „דוד אלרואי", די פֿאַמיליע צוקראָווויץ, בלומ־ראָזן, צינאָוויץ, דעם מלמד, פֿישל דאַנילעוויץ און דער עיקר — ישראל לעווינסקי, מיט וועמען ער האָט זיך באַפֿרייַנדעט אויף זיין גאַנץ לעבן. דער באָוואָסטער מכניס אורחים ר' אברהם־שלמה דזשענצאַל האָט אים געגעבן קוואַטיר אין זיין הויז. אַ סך בעלי־בתים האָבן זיך געשדכנ'ט צו אים מיט זייערע טעכטער. פֿורים וועלט ער אויסגעקליבן פֿאַר „פֿורים רב". אין אָט דער ראָל צייכנט ער זיך אויס מיט זיין הריפֿות און הומאָר־טאַלאַנט און מען „טראָגט אים ממש אויף די הענט" פון אַנטציקונג. ער דענקט שוין נישט מער וועגן זיין אַמאָליקער שטרעבונג צו פֿאָרן קיין דייטשלאַנד. ער איז זיך משדך מיט איינעם פון לאָמזשער נכבדים, מיטן פֿאָרבן סוחר צעכאָנאָוויץ.

אין לאָמזשע הויבט זיך אָן זיין אינטענסיוו לעבן. בעלי־בתים פון חברה ש"ס און „מגן־אברהם" האָבן אין אים געפֿונען דעם בעל כשרון און געשיקטן חבר און מען האָט אָנגענומען זיינע מיינונגען און דעות. ער העלפֿט זיין שווער אין מסחר און גלייכצייטיק לערנט ער תורה און השכלה. ער באַפֿרייַנדעט זיך מיט ר' יצחק דאָמאָוויץ און נחמן פֿיאַנטניצקי און העלפֿט זיי אין דער ציוניסטישער אַרבעט.

אין יאָר 1908 ווערט ער אַ גוטער חבר מיט דר. ש.

גאָלדלוסט, וועלכער איז דאָן געקומען פון בערלין, און זיי גרינדן ביידע אַ לאָבאָראַטאָריע אין צעריוואַני־בור אינטערן נאָמען „גוויאָזדא“ (שטערן) פאַר כעמישע אויסאַרבעטונגען. צוזאַמען האָבן זיי גיפֿלאָנצט אונטערנעמונגען צו פֿאַרבעסערן און פֿאַרשענערן דאָס לעבן פון די איד. נאָסן. א. מזרח איז געווען איינער פון די גרינדער פון בית־ספר „תורה ודעת“ (חדר מתוקן) און פון די פירער פון „הזמיר“. ער האָט געהאַלפן, אין זיין צייט, דעם „התחיה“ צו קריגן אייגעם פון די זאַלן פון „הזמיר“. אין דער צייט פון דער דייטשישער אָקופּאַציע העלפֿט ער באַנייען די „התחיה“.

אין יענער צייט איז א. מזרח געווען איינער פון די איבערגעגעבנסטע פֿרנסים פון שטאָט און מיט דער הילף פון א. דאָמאָוויץ און אייניקע יונגע לייט פֿאַרמיידט ער אַ סך גזירות אויף אידן מצד דער רוסישער מיליטערישער מאַכט און שפּעטער מצד דער דייטשישער. אָלס איינער פון די הויפּטן פון בירגער קאָמיטעט האָט ער געזאָרגט צו שאַפֿן שפּיין פאַר דער באַפֿעלקערונג, אַרדענונג אין רייַ־קייט אין שטאָט. די דייטשן האָבן אַנערקענט זייַנע פֿאַר־וואָלטונגס־פֿעאיקייטן און האָבן אים באַשטימט פאַר דעם הויפּט פון פֿאָליצי (בירגער מיליץ) און בירגער קאָמיטעט (לויט דער עצה פון הרב גאָרדאָן האָט ער אָנגענומען דעם פּאָסטן בתנאי, אַז א פּאָליאַק זאָל אויך באַשטימט ווערן פֿאַרן זעלבן אָמט „מפני דרכי שלום“ (מער וועגן דעם — אין אָפּטיילונג „אכסניה של תורה“).

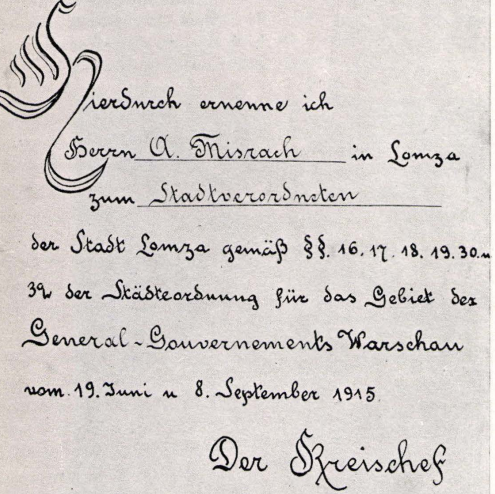
פון דאָן אָן ווערט ער איינער פון די אָנגעזעענסטע פֿערזענלעכקייטן אין דער איד. קהילה. ער האָט אָלע מעג־לעכקייטן אויסגושטעלן אַרדענונג און פֿראָגרעס אין אידישן געזעלשאַפטלעכן לעבן. אלס פֿרעזידענט פון דער שול־פאַרוואָלטונג האָט ער אויך דאָרטן אַריינגעבראַכט א נייעם גייסט און געמאַכט איר פאַר א פֿאָלק־טריבונע. ער איז געווען א פֿערזענלעכער פֿריינט מיט די רבנים: דר. העלער, גאָרדאָן, באקשיט, שאַצקעס.

אין יאָר 1928 האָט א. מזרח זיך געגרייט צו פֿאָרן קיין אַמעריקע צו זען זיך מיט זיין שוועסטער. ער האָט איינגעשטימט צו דיינען פֿאַראיינוועגס אָלס שליח צו העלפן דער ישיבה אין צו באַקומען א הלוואה פון א האָלבן מיליאָן דאָלאָר פאַר דער שטאָט־פֿאַרוואָלטונג אויסצובעסערן שטאָטישע אָנשטאָלטן און אָנדערע אונטערנעמונגען. די „זיטא“ האָט געלויבט ה' מזרח, וועמען אָפּילו אַן אָנטיסע־מיטישער מאַגיסטראַט טרויט אַן אזא וויכטיקע מיסיע. פון דער צוויייטער זייט האָט דאָס אָנטי־ציוניסטישע בלעטל „דאָס וואָרט“, אונטער דער רעדאַקציע פון ה' באָגאַן, קריטיקירט די פֿאַרשטיינדיקע אונטערנעמונג אַריינצובראָנגען אמערי־קאָניש געלט אין א גויאישער שטאָט. צום סוף האָט דאָס פּוילישע פּינאַנץ־מיניסטעריום נישט דערלאָזט, אָן א צוי־גיסט זאָל זיין א פּוילישער הלוואה פֿאַרזיכערגער.

א. מזרח האָט דערצויגן זייַנע קינדער אין ציוניסטישן גייסט, זיבן פון זיי זיינען עולה געווען קיין ישראל אלס חלוצים. נאָר אין זון איז געבליבן אין ארגענטינע. אין יאָר 1934 איז ער מיט זיין פרוי עולה געווען קיין ארץ ישראל אָן זיך באָזעצט אין חיפה. געזעגענונגס־אָוונט זיינען איינגעפֿרדט געוואָרן צו זיין אַפּשייד פון וועד פון דער גרויסער שול, וועלכער האָט אים באַשאַנקען מיטן טיטל „ערן פֿרעזידענט“ אויף זיין גאַנצן לעבן: דער וועד פון דער קהילה, פון „התחיה“ און אָנדערע נאַציאָנאַלע אָנשטאַלטן, אַפּילו זיינע אָפּאָנענטן פון „בונד“, „פֿאַראיניקטע“ און פון אסימילאַטאָרן־לאָגער, האָבן אים געוואונטשן דאָס בעסטע.

מען האָט געפֿלאָנצט אויף זיין נאָמען בוימער אין „הערצל וואַלד“. מען האָט אים געגעבן אַן אָלבום מיט די אויטאָ־גראָפן פון וויכטיקע פֿערזענלעכקייטן און אַנדערע מתנות. די גאַנצע שטאָט איז געקומען צום באַן צו באַגלייטן א. מזרח מיט זיין פרוי. מען האָט דאָן געזאָגט, אַז מיט מזרח'ס פֿאַרלאָזן די שטאָט טוט זיך אָפּ איר שיין, איר גלאַנץ, איר שיינקייט.

וואוינענדיק אין חיפה האָט ער געשיקט אַן אנטוויק־לונגס־פֿלאַן צום וועד פון הדר הכרמל און געדענקט געַ־מאָלט צו ווערן דורך דעם. אָבער מען האָט אים אפֿילו נישט מזכה געווען מיט אַן ענטפֿער. ער פלעגט אָפט קומען קיין תל־אביב צו דעם „לאָמזשער פאראיין“ אַנטיילצונעמען אין זיינע טעטיקייטן. זיין הארץ האָט אים אָבער אויפגעהערט צו דינען. ער האָפט דאָך גאָזונט צו ווערן, כדי צו לעבן אין א״י וואָס ער האָט אזוי ליב געהאַט. ער האָט זיך געפֿרייט מיט יעדער נייער דערגרייכונג אין לאַנד, ווי גרינ־דונג פון א נייעם ישוב, יעדע עליה אויפן באַדן אאז״ו. יעדעס נייע הויז אין תל־אביב האָט ביי אים אַרויסגערופן א פּרייד, ווי עס וואָלט געווען זיין הויז. אינבערהויפט איז ער געווען גליקלעך, ווען זיינע עלף איניקלעך האָבן זיך צוזאַמענגעקליבן אַרום אים.


Bestallungs-Urkunde

Lomza. den 1. Januar 1916

Hierdurch ernenne ich

Herrn A. Mizrach in Lomza

zum Stadtverordneten

der Stadt Lomza gemäß §§. 16. 17. 18. 19. 30. u. 39. der Städteordnung für das Gebiet des General-Gouvernements Warschau

vom 19. Juni u. 8. September 1915.

Der Kreischef

דאָקומענט וואָס דער דייטשער קרייז־שעף האָט אַרויסגעגעבן אין יאָר 1915, אין וועלכן א. מזרח ווערט באַשטימט אלס דער הויפּט פון דער שטאָט־רעגירונג

דאס הויז פון פיאנטניצקי

א הויז פאר ציוניזם

יוסף (ר' יאסעלע) פיאנטניצקי איז געבוירן געווארן אין דער שטאט פיאנטניצע. זיין פאטער, ר' משה, איז געווען א איד א למדן און א סוחר. ר' יאסעלע האט פארבראכט זיינע יארן אין לאמזשע, געלערנט תלמוד אין ישיבות. האט זיך דערווארבן אויך השכלה. איז געווען א גמרא מלמד מיט גרעסערע אינגלעך. ער איז אויך געווען א שיינער מליצה־שרייבער אין סטיל און אין גייסט. ער האט מחבר געווען צוויי ספרים: „נחל ערבים" אין יאר 1870 און „שארית יוסף" אין 1890, וועלכע ער האט אפגעדרוקט מיט דער שטיצע פון די נכבדים פון לאמזשע און איר סביבה, וויל ער איז אליין געווען א גרויסער ארעמאן. ער איז געווען שארפזיניק אין זיינע געדאנקען און פול מיט הומאר. זיינע ספרים זיינען פארזעגן מיט הסכמות פון לאמזשער גדולי־הרבנים ווי: ר' אלי־חיים מייזל, ר' אליעזר־שמחה ראבינאוויץ, דאן רב אין קאלווארין, ר' נח־איצי דיסקין, מורה־צדק אין לאמזשע, הרב מיכאל טענענבוים און אויך פון אנדערע שטעט.

ר' נחמן פיאנטניצקי

ר' נחמן, ר' יאסעלע'ס זון, איז געבוירן געווארן אין לאמזשע אין 1860. ער האט געקראגן א רעליגיעזע דער־ציאונג. געלערנט ביי זיין פאטער. אבער ער איז געווארן „פריי" און אנטוישט זיינע עלטערן, וואס האבן געהאפט אים צו מאכן פאר א רב. נאר אין זיין יוגנט איז ער געווארן א הייסער אנהענגער פון חיבת ציון. ער האט געהיראט ליבע בערנאצקי. זי איז געווען א בארימטע שניידערקע פאר דעם רייכערן קלאס פרויען. זי האט באשעפטיקט אייניקע העל־פערינס און איז געווען שטארק איבערגעגעבן צום ציוניזם. זייער הויז איז געווארן א זאמל־פונקט פאר חובבי־ציון, נישט אכטנדיק די ריזיקע מצד דער צארישער אכ־ראנע, שבת און יום־טוב איז געווען ביי אים אין שטוב א „מנין" פון ציוניסטן, וועלכע פלעגן מנדר זיין פאר ישוב א"י און גלייכציטיק זיך באראטן אין ענינים פון חיבת ציון. ר' נחמן איז געווען דער פארשטייער פון „אדעסער־פאלעסטינער קאמיטעט" אין דעם לאמזשער ראיאן; אויך פון „קאלאניאל־באנק" צו פארקויפן אקציעס. ער האט זיך בא־טייליקט אין אלע ציוניסטישע קאנפערענצן אין רוסלאנד. צוויי מאל איז ער דערוויילט געווארן אלס דעלעגאט צום ציוניסטישן קאנגרעס און האט געמען אנטייל אין די וויכוחים.

אין יאר 1904, אונטערן איינדרוק פון די פאגראמען, באשליסט ער עולה צו זיין קיין א"י. ער קומט אן דארטן אבער ער האט נישט געגנג קאפיטאל צו באצאלן פאר א נחלה לויט די דאמאלדיקע הויכע פריזן פאר לאנד. ער פאלגט די עצה פון ה' קאלווארייסקי, בארון ראטשילד'ס פארטרעטער אין זיינע א"י קאלאניעס, און קומט צוריק קיין לאמזשע מיטן ציל צו באקומען דעם נויטיקן סכום געלט. ער גיט דאן אפ א באריכט פון א"י אין שול און אויף ציוניסטישע פארזאמלונגען. ער ווערט נאכדעם קראנק און פארט קיין בערלין זיך קורירן. נאר אן אפפראציע שטארבט ער צו 52 יאר. זיין טויט האט געמאכט א שווערן, טרויעריקן איינדרוק. זיין פלאץ אין דער חובבי־ציון באַ־וועגונג פארנעמט ר' יצחק דאמאווויץ, פאטער פון א. דאמאווויץ.

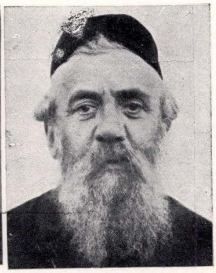
ר' נחמן האט דערצויגן זיינע קינדער, צוויי זין און איין טאכטער, אין ציוניסטישן גייסט און זיי געגעבן אלגעמיינע בילדונג (וועגן זיין עלטערן זון, דוד, איז דערציילט געווארן באריכות אין אפטיילונג וועגן דאקטוירים). דער אינגערער זון יעקב (אין ישראל איז זיין צונאמען גבעולי) איז געווען פון די בינע־אמאטארן נאך אין „הזמיר" און פון די גרינ־דער פון „התחיה" און פון אירע הויפט עסקנים. ער האט געארבעט אין א"י אמט אין וואַרשע, אין „דזשאינט" און איז עולה געווען קיין א"י אין 1924. זיינע זין נחמן און שאול האבן אנטייל גענומען אין דער באפרייאונגס־מלחמה אין דער פארטיידיקונג פון נגב. זיין שוועסטער, איצט אין ישראל, איז אין פויל געווען פירערין פון די פאלקס־שולן פאר אידישע קינדער.

ישראל יפה (שניצער)

תורה וגדולה במקום אחד

ר' ישראל יפה ז"ל איז געבוירן געווארן אין יאר תרכ"ה (1865) אין שטעטל ראגאזו, ווילקאמירער קרייז, ליטע. זיין פא־טער איז געווען דער גאון ר' זלמן־משה, זון פון גאון ר' לוי. זיין מוטער איז געווען די צדיקת חוה, טאכטער פון ר' יצחק וואלאזשינער (גערופן ר' איצעלע וואלאזשינער). דאס איגל ישראל איז אויפגעצויגן געווארן אין תורה און חכמה אין





ר' זלמן משה יפה (פאטער) ר' ישראל יפה (זון)

זיין פעטער ר' אליעזר־שמחה ראבינאוויץ, לאמזשער רב, שפעטער אין קאלווארין, האט אים געזומען פאר א חתן צו זיין טאכטער הענע. נאך זיין חתונה האט ער געוואוינט א קורצע צייט אין קאלווארין, שפעטער אין ראגאזו. פאר א צייט האט ער אנגעפירט מיט דעם גרויסן „הויף" פון גביר פון שטעטל שווידזישין, לעבן פאנישעוויזש. אבער זייענדיק צו דעליקאט אין זיין כאראקטער, זאגט ער זיך אפ פון דער שטעלע, וואו מען דארף קענען באפעלן און געווען־לטיקן, און ער קומט קיין לאמזשע, וואו זיין שוויגער, ר' אליעזר־שמחה, דער רב פון שטאט, גיט אים איבער צו פארוואל־טען מיט זיין גרויסער הויז אויף דוואר־נע נומער 6. דאס איז געווען אין יאר 1906 (תרס"ט).

צוליב ענינים האט ער געארבעט לטובת הכלל נישט ווי א דערווייליגער פרנס נאר אינדיווידועל. זיין וואוילטע־טיקייט האט אים דערפירט צו דער מדרגה געראפן צו ווערן „א פאטער צו יתומים און א ברודער צו יעדן נויטבא־דערפטיקן". אין דער צייט פון דער ערשטער וועלט־מלחמה, ווען א סך פאמיליע־מענער זיינען מאביליזירט געווארן אין דער ארמיי, האט ר' י. יפה זיך אפגעגעבן מיט העלפן שטיצן די משפחות פון די מאביליזירטע. קיינע שווערקייטן האבן נישט עקזיסטירט פאר אים; ביישפיל, אין

קעלער אדער אויפן בוידעם שטיבל איז ער אליין געגאנגען מיט זיין מאנאטלעכער שטיצע צו די באדערפטיקע. ער האט אזש באקומען א צונאמען: „ישראל יפה פון די זאפאסנע וויבער".

אליין האט ער געלעבט זייער באשיידן, אפילו אין הלבשה. אין דער צייט פון דער דייטשישער אקופאציע, אין דער ערשטער וועלט־מלחמה, האט ער געטראגן, ווי מערסטע ארעמע — קלאמפעס. אויך אין זיין היים האט ער זיך אויס־געצייכנט מיט גאסטפריינטלעכקייט. זיין הויז איז געווען אפן פאר יעדן צו עסן אדער צו גענישן פון כיבוד. זיין פארמעגן איז געשטאנען צו דינסט, ווי א גמילות־חסדים־קאסע, אויסצולייען געלט אן פראצענט אויף משכנות. ווען ס'איז געקומען ווינטער און דער שולדיקער איז נישט גע־קומען אפנעמען זיין פוטער, וואס ער האט פארמשכנט אין זומער, פלעגט ר' י. יפה שיקן אים רופן, הייסן אים נעמען דעם פעלץ. „ס'איז דאך קאלט, פלעגט ער בארואיקן דעם בעל־חוב, וועסט באצאלן דיין חוב אויך אן א משכון". פארשטייט זיך, אז אייניקע אזעלכע בעלי־חובות פלעגן טאקע אויסנוצן זיין איידלקייט און נישט באצאלן. ר' י. יפה האט אבער נישט געצויגן פון דעם קיין נעגאטיוון שלוסן אין האט נישט פארמאכט זיין טיר פאר די באדערפטיקע אין הלואה.

ער האט געהאט, ווי ער האט עס גערופן, א „גלות־רשימה", דאס איז געווען א לאנגער, לאנגער צעטל מיט נעמען פון די, וואס האבן ביי אים געלינען געלד און נישט צוריקגעגעבן. דארטן זיינען געווען די נעמען פון ארעמע־לייט בעלי־מלאכות, בעלי־בתים, רבנים, ישיבה־בחורים און נישט ווייניק קריסטן, דאקטוירים, אפטייקער א. א. ער האט געהאט אן אפענע האנט און געגעבן פאר יעדן צוועק, אפילו מאר בויען א קירכע, ווען קריסטן האבן ביי אים געבעטן, איך פארמעגלעכע זיינען געקומען צו אים נאך אן ערבות אין א באנק אדער אזוי א גרויסע הלוואה.

ער איז געווען א מיטגליד אין דער פוילישער האנדלס־באנק. הגם ער פלעגט אפט ליידן פארלוסטן פון אזעלכע „טובות", איז ער דאך געבליבן דער זעלבער. אין 1931 האט ער פארלוירן אזוי ארום גרויסע סומען — ארום אכציק טויזנט זל. און ער איז פארארעמט געווארן. איך קלייניגארג האבן געגאסן פון זיין גוטסקייט ביים טיילן מתנות פאר ימים־טובים. צענדליקער יונגע פארלעך האבן געקראגן פון אים „דרשה געשאנק" ביי זייערע חתונות. ער פלעגט דאוונען אין חברה „לינת הצדק" און ער פלעגט קומען דער ערשטער צום דאוונען, ווייל ער האט געהאלטן דעם שליסל. דארטן האט ער זיך בע'עסק'ט מיט וואוילטעטיקייט און קיינמאל נישט געוואלט ווערן אויסגעקליבן צו דער קהילה, אדער מאגיסטראט. ער איז געווען א קוזין צו מ. יפה, קאמיסאר פאר אויסערלעכע ענינים אין סאוויעט־רוסלאנד, מיט וועמען ער האט קארעספאנדירט ביז צו דער באלשע־וויסטשיער רעוואלוציע. זיינע בריוו האט ער אפגעהיט.

דער שטאטישער געריכט, אנערקענענדיק זיינע גרויס־טיקע מעלות, זיין פראקטישן שכל האט אים באוויזן אנ־צונעמען דעם אמט פון א געשוואוירענעם ריכטער. ר' י. יפה איז געווען קינדערלאז און נאך זיין פרוי'ס טויט איז ער געבליבן אויפנאם. ער האט געליטן אויף צוקער־קראנקייט. זיינמאל, גיינדיק אין גאס, האט ער זיך צעקלאפט זיין כוס אין א שטיין און האט, ווארשיינלעך, געקראגן א בלוט־פארגיפטונג. די דאקטוירים האבן אים געהייסן פארן קיין ווארשע צו מאכן אן אפעראציע. ווען ער האט נאך צעג טעג דערפילט אז ער גייט שטארבן, האט ער געבעטן מען זאל אים שנעל צוריקברענגען קיין לאמזשע, וואו ער איז נפטר געווארן. די גאנצע שטאט האט אים באגלייט צו זיין רו. פרומע אידן האבן אים באקלאגט, ווייל ער איז געווען א ירא־שמים, למדנים האבן געהאט אין אים א גוטן חבר, א גרויסן למדן, וועלכער איז „געזעסן אין גלעזרנט". אויך די פרייע, פראגרעסיווע האבן באדויערט דעם פארלוסט פון א מענטשן, וואס איז גאנצן געווען געווידמעט צו העלפן די נויטבאדערפטיקע.

ישראל לעווינסקי

אייגע די נייטארקע
(בעלת צדקה ומעשים טובים)

אייגע, פרוי פון אלתר פאניץ, איז געווען א נידעריקע, דארע, א וועש נייטארקע פאר פארמעגלעכע בעלנים ווי אפיצירן, רעגירונגס־באאמטע א. א. זי האט אויפגעהאדעווען פיר זין אן א טאכטער אין תורה און מעשים טובים. זי האט באשעפטיקט צווייי ארבעטערינס און האט עהאט צייט זיך אפצוגעבן מיט דער דערציאונג פון אירע קינדער. דאס איז געווען א עגוויינלעכע אידישע בעל־בתישע משפחה. אזוי זיז עס אגאגנגן ביז דער ערשטער וועלט־מלחמה.

אין יאר 1914, דעם ערשטן טאג סוכות, האט אגאסן א גרויסער רעגן און ס'האבן זיך אנגעהויבן צו צינן די רעשטלעך פון דער צעשלאגענער רוסישער ארמיי ביי „די מאזורער אזערעס", אפגארישן, נאס, אן שיך, הונגערקיק און אויסגעשעפטע. אידישע אינגלעך זיינען געשטאנען ביי „קול־קינס־הויף" און געקוקט אויף די רוסישע דערשלאגענע העלדן. אידישע סאלדאטן זיינען צוגעגאנגען און געבעטן טיי. די פרויען דערוויסנדיק זיך דאס, האבן אויפגעמונטערט די אינגלעך זיי זאלן עפעס טאן פאר די נויט־ליידנדיקע סאלדאטן, און נישט בלויז קוקן. אייגע זיך, נתן, איז גע־לאפן אהיים און דערציילט זיין מוטער, וואס עס קומט דא כאר. אייגע האט דאן דערפילט עפעס א וואראמקייט אין הארץ אין געזאגט צום זון: „מ'דארף טאן". און האט אים געגעבן קארבן (קאשיקעס) מיט טעפלעך און עהייסן גיין פון שטוב צו שטוב אויפצוקלייבן עסנווארג פאר דיי סאלדאטן. נתן האט מיטגערופן נאך אינגלעך און זיי זיינען געגאנגען פון שטוב־צו־שטוב אין קולקינ'ס און ביאליקאווסק'ס הויפן. די פרויען האבן אוועקגעגעבן וואס זיי האבן אנגעגרייט אויף יום־טוב. מען האט אריינגענומען די אידישע סאלדאטן צום בעדנאר און צו וואפצי דעם קופערשמיד, געגעבן זיי עסן, טרינקען און ריינע וועש. אייגע האט דאן אכטונג געגעבן אויף אלעמען.

באלד הויבט זיך אן די דייטשישע אינווזיע פון פוילן, און גלייך ווערט לאמזשע א זאמל־פונקט פון אנטלאפענע — היימלאזע פון די ישובים לעבן פראנט. אייגע'ס לאזט עס נישט רוען. זי רופט אירע חברטעס צו העלפן די „צעברא־כענע" מיט עסן, קליידער, דירות און אבערהויפט פאר־זארגן דאס נויטיקע פאר די קינדער.

צוליבן מאנגל אין אלערליי לעבנס־פראדוקטן אין דער צייט פון דער דייטשישער אקופאציע האט זיך עגשאפן א „שוואַרצער מארק", וואו עס איז אנגעגאנגען א האנדל מיט די דאזיקע ארטיקלען. די דייטשישע אקופאציע־מאכט האט עס באקעמפט. א סך זיינען ארייגעזעצט געווארן אין טורמע פאר דעם דאזיקן מסחר. אייגע די נייטארקע האט אויף זיי גרויס רחמנות און ברענגט זיי וואס זיי דארפן, אפילו בריוו

פֿון זייערע משפּחות. דאָס קען זיי דערגרייכן אַ דאַנק דעם, וואָס זי קען זיך מיט דעם טורמע פֿאַרוואַלטער, פֿאַר וועמען משפּחה זי פֿלעגט נייען וועש. די דאָזיקע טעטיקייטן זענען זי פֿאַר אויך שפּעטער אין דער פּרייַער פּוילן. זי מאַכט נישט קיין אונטערשייד צווישן אַדמיניסטראַטיווע, פֿאַליטישע אָדער אַנדערע אַרעסטאַנטן. זי העלפֿט אַלעמען.

פֿאַנדעז פֿאַר דער וואַוויל־טעטיקער אַרבעט האָט זי זיך געשאַפֿן פֿון נדבות דאָנערשטאָגס און פֿרייטאָגס פֿון די קונים פֿון פּיש און פּלייש „אין די יאָטקעס". אויך האָט זי געהאַט פֿאַרמעגלעכע מענטשן, וואָס פֿלעגן איר צאָלן מאַנאַטלעך. פּריוויאָג פֿלעגט זי אַנקאָכן טעפּ און קעסלען געקעכטס פֿאַר די אַרעסטאַנטן און ברוך־זעליג „דער תּם" פֿלעגט עס מיט זיינע העלפֿער אַריבערברענגען אין טורמע. דאָרטן פֿלעגן פֿאַר איר „געפּענט ווערן טיר און טויער" מיט באַגריסונגען פֿון פֿערסאָנאַל אָזוי ווי פֿאַר די הויפּט אינספּעקטאָרן. דורך איר שתּדלנות האָט ר' הירש עפֿשטיין, פֿאָרזיצער פֿון דער קהלה, באַשטימט ר' לייבל כהן פֿרידמאַן פֿאַר אַ שליח־ציבור צו דאָוונען פֿאַר די אַרעסטאַנט שבתים אין ימים־טובים. ער האָט אויך דערלויבניש פֿריי אריין־צוקומען אין טורמע. אייגע איז געווען זייער געאַכטעט סיי ביי די טורמע־אויסאַריטעטן סיי ביי די אַרעסטאַנט, קריסט־לעכע אָזוי גוט ווי אידישע, ווייל יעדער האָט אָנער־קענט איר געטריישאַפט.

זי האָט אַמאָל געטראָפֿן אין קראָם פֿון ה' פּישל גאָראָ־דזינסקי דעם טורמע־פֿאַרוואַלטער וועלכער האָט זיך באַגריסט צו איר מיט רעספּעקט און עפּפֿרעגט וואָס זי מאַכט. אייגע קלאָפּט אים לייכט אויבערן פּלייצע מיט אַ קאָמפּלימענט, אַז אַזאַ גוטער בחור הויבט אָן קאָליע ווערן אין באַקלאָגט זיך פֿאַר גאָראָדזינסקי'ן, אַז ער, דער פֿאַרוואַלטער, האָט לעצטנס פֿאַרווערט די אַרעסטאַנטן צו דאָוונען מיט אַ „מנין". ה' גאָראָדזינסקי מאַכט זיך ווי ער שטויגט צו הערן וועגן „אַזאַ וואויל מענטשן אַזאַ שלעכטע האַנדלונג". דער טורמע פֿאַרוואַלטער האָט זיך גלייך פֿאַרענטפֿערט, אַז דאָס איז נאָר געטאָן געווארן צייטווייליק, צוליב דעם רעמאָנט אין טורמע, און אייגע האָט פֿאַרענדיקט מיט אַ גלעס איבערן פּלייצע: „איך האָב דאָך אַזעלכס, אַז דו ביזט אַ וואויל־ער בחור".

די פֿוילישע פּאָליציי־מאַכט האָט אַ מאָל אַרעסטירט צענדליקער איד. בחורים אויפֿן פֿאַרדאַכט פֿון קאָמוניזם, און זיי פֿארשפֿאַרט אין טורמע. די שמירה איז דאָן פֿאַר־שטאַרקט געווארן און איין טורמע־וועכטער האָט זיך דער־לויבט צו זוכן אין די כלים פֿון אייגע און לייבל־כהן און טאָקע געפֿונען אַ צאָל בריוו צו די אַרעסטירטע. פֿון דאָן אָן האָט מען איר שוין נישט דערלויבט אַריינצוקומען צו די אַרעסטאַנט, אָבער אינווייניק אין טורמע האָט זי נאָך אַלץ געקענט פֿריי אַריינגיין.

וועג די אַרעסטאַנטן פֿלעגן ענדיקן זייער טערמין פֿון „זיצן", פֿלעגט אייגע זיי העלפֿן מיט ציווילע קליידער, עט־לעכע טעג עסן און וועג נויטיק, מיט הוצאות אויף זייער רייזע. אָט די מידה פֿון העלפֿן די אומגליקלעכע איז געווארן ביי אייגע'ן מיט דער צייט נאָך שטאַרקער און האָט אַריין־גענומען אויך גרעדיקטע אויף דער פּריי, יעדער פֿאַרביטער־טער אין זיין אַרעמקייט, וואָס האָט זיך געוויטקט אין שפּיז, קליידער, באַהייצונג, אַדער וואָס האָט נישט געקענט באַצאָלן אַ דאָקטאָר פֿאַר אונטערזוכן אַ קראַנקן מיטגליד אין לעצגערער צייט און מען וויל אים נישט אַריינגענעמען —

אין אַלע פֿאַלן פֿלעגט מען קומען צו אייגע'ן, וועלכע פֿלעגט איגע'ן און זי האָט די אַרבעט פֿאַר אירע קונדן א'בערגע־לאָזן צו אירע העלפֿערינס; זי האָט נאָר איבערגעקוקט צי אַלץ איז ווי מען דאַרף. באַלד אין דערפֿרי איז זי געווען אין חברה ש"ס, בייַם עדשטן און טיילמאָל בייַם צוויטן „מנין", כדי גלייך אין דער פרי צו דעדלייַדיקן איר גוטהאַרציקע שתּדלנות'ן מיט די ראשי־הקהל (איר האָט מען דערלויבט צו דאָוונען נישט דעם קאָפּ מיט אַ טיכל צו ווייַזן, אַז זי האָט אַ קאָפּ־ווייטאָג און זי קען זיי דאָסמאָל נישט אויסהערן. פּונ־דעסטווענ פֿלעגט זי די גאָר נויטיקע אויפּנעמען.

אייגע איז געווען אַ גבאי'טע אין חברה־קדישא און אַלע תכריכים פֿלעגן דורך איר ענגייט ווערן. ביי אַ פֿלוצ־לונגן טויט אַדער אין יום־טוב פֿלעגט אייגע צושטעלן תכריכים פון איר זאָפּאָס. מיט אַ שמייכל פֿלעגט זי זאָגן: „אויך די אייביקע קליידער נעמט מען פון איר".

אייגע איז געווען באַגאַבט מיט אַ שאַרפּן אויג צו וויסן און דערקענען ווער עס נויטיקט זיך באמת אין שטי־צע און ווער נישט. אַן אויסנאַרער פֿלעגט זי אויסשטראָפּן און אַוועקשיקן ליידיק. אייגע איז אימגעקומען דורך די נאַציס.

יום־טוב לעווינסקי

ש. באַנטשעק

פֿון די פּירער פֿון „פּועלי ציון" אין נאַציאָנאַלן אַרבעטער פּאַרטאַנד

ש. באַנטשעק איז געבוירן געווארן אין יאָר 1890 אין לאָמזשע. זיין פּאָטער „באַנטשעק דער מלמד" איז געווען פון די בעסטע מלמדים אין לאָמזשע (געניוער וועגן דעם —



ש. באַנטשעק

אין אַפּטיילונג „אַכסניה פון תורה"). זייענדיק נאָך יונג, דרייצן יאָר אַלט, האָט ער פֿאַרלאָזן זיין פּאָטערס הויז און געאַרבעט אין וואַרשע. פון דאָרט איז ער אַוועק קיין אַמע־ריקע, אויסשטייענדיק אַלע צרות פון אַן אַרעמען עמיגראַנט.

ער איז נישט אויסגעמישט געווארן אין דעם ים פון די ניי־געקומענע, וואָס האָבן נאָר געזוכט צו „מאַכן אַ

לעבן" און „גיין אין ביזנעס". ער האָט זיך אַליין אַרויס־געהויבן פון די מאַסן צו אַרבעטן פאַר, און שפּעטער צו פירן די אידישע פּראָלעטאַריש־נאַציאָנאַלע געזעלשאפט. לויט זיין פּיקחות און שנעלער תפיסה האָט ער זיך געקענט אַרויפּארבעטן צו זיין רייד. ער האָט אָבער זיינע פעאַיקייטן אויסגענוצט פאַר דער טובה פון דער אידישער אַרבעטער־באַוועגונג און דאָס אידישע פּאָלק.

צו דעם אין ער אויך געבענטשט געווען פון דער נאַטור מיט פּשטות, אינטימער פאַלקסטימלעכקייט און איידלן הומאַר, שטענדיק טרעפּנדיק אין ציל. די מעלות האָבן אים באַליבט געמאַכט ביי אַלע, וואָס זיינען געקומען מיט אים אין באַריונג. ער איז דער מנהיג, וואָס קען מיט געציילטע, וויציק־קלוגע ווערטער, מער באַווירקן ווי אַנדערע מיט זייערע שוועך־געוויכטיקע פּראַגראַמאַטיש־טעאָרעטישע אַדער אַנאַליטיש־סטאַטיסטישע רעדעס.

די דאָזיקע מעלות, אין צוגאַב נאָך צו זיין וואונדערלעכן זיכרון אַרויסצוברענגען פון דער פאַרגאַנגענהייט אינצידענטן אין געשעענישן און באַלויכטן זיי מיט זיין לייכטן הומאָר, האָבן אים דערמעגלעכט צו לייגן אַ סך קריזיסן פאַר דער צייט וואָס ער גפּעפינט זיך אין דער „פּועלי־ציון" באַוועגונג, אין דער צייט וועז חברים, גרויסע טעאָרעטיקער, זיינען אָנטוישט געווארן אין דעם פּראָלעטאַריש־ציוניסטישן אידעאַל ווי דר. זשיטלאָווסקי, חיים קאַנטאָראָוויץ א. אַנד. אַדער וועז אין דער ארבעטער באַוועגונג אין ארץ ישראל אין אין ציוניזם בכלל איז אָנטשאַנען אַ קריזיס אין האָט פאַראורזאַכט יאוש און פּעסימיזם אין די רייען פון נאַציאָנאַלן ארבעטער לאָגער, איז ער, ש. באַנטשקע, געשטאַנען ווי אַ פּעלזן־פעסטער ים־ברעג, אָן וועלכן די שטורמישע כוואַליעס וועלן צעשמעטערט.

ש. באַנטשקע איז נישט פון די, אפילו צווישן זיינע חברים, וואָס זיינען „ויצא" מיט זייערע פליכטן פאַר דער באַוועגונג מיט גאַלט־זאַמלונגען פאַר ארץ־ישראל־צוועקן, וואָס זיינען טאַקע וויכטיקע אקציעס.

באַנטשקע היט אָפּ און דערפילט אַלע מצוות — שולן פון ארבעטער פּאַרבאַנד, נאַציאָנאַל פאָנד זאַמלונגען, שקלים פאַרקויף, קאַמפּיין פאַרן א"י ארבעטער, פאַר אַ שיכון אין א"י. אויסער די גרויסע פינאַנציעלע קאַמפּיינען, ווי דער „געווערקשאפט קאַמפּיין" א. ד. ג. איבעראַל איז ש. באַנטשקע דאָ אין פירט אָן. אין ס'איז נישטאָ קיין אסיפה, צוזאַמענקום, וואו זיינער אַ וויץ, הומאריסטישע באַמערקונג זאָל נישט צירקולירן — עס מאַכט נישט אויס אויב אפילו מען האָט עס שוין אַמאָל גהערט.

ש. באַנטשקע איז באַשאַנקען געווארן מיט אַ וויוע, גענעדל, וואָס איז אויך אַזוי אין אירע שיינע מידות און מעשים. זייער הויז איז אָפן פאַר דער באַוועגונג אין ניו־יאָרק, וואו יעדער אורח פון ארץ־ישראל וועלט אויפ־גענומען אויפן גהעריקן אופן, אָנפאַנגענדיק פון פרעמיער בן גוריון, פאַרזיצער פון כנסת שפּרינצאַק און ענדיקנדיק מיט יעדן שליח, וואָס קומט אהער מיט א וויכטיקער שליחות.

דער סעקרעטאַר פון ניו־יאָרקער אידיש־נאַציאָנאַלן אר־בעטער פאַרבאַנד, בנימין טעלער, כאַראַקטעריזירט באַנ־טשעק'ן אַזוי: „אונזער חבר באַנטשקע איז א מאַדערנע אויס־גאַבע פון דעם אידן מיטן רויטן שנופ־טוך, וואָס דערוועקט שטענדיק דערשטוינונג. פון וואַנען נעמט זיך צו אים אַזוי פיל סבלנות און צייט צו פארנעמען די צרות פון צווייטן? זיין הילף איז נישט מיט טרייסט־ווערטער אליין, נאר ממשות'דיקע הילף, אין נישט נאר צו זיינע חברים און פריינט, נאר אויך צו אזעלכע, וואס ער האָט זיי נישט געזען אַדער געהערט פון זיי. ס'איז געווען צו טעלעפאָנירן צו אים וועגן אימיצן און חבר באַנטשקע איז שוין אַקטיוו וועגן אים".

„חבר באַנטשקע'ס אַדרעס־און־טעלעפאָן־ביכלע איז א שם־דבר צווישן איד. ארבעטער — אַן אָמט פאַר זיך אַליין. דאַרטן זיינען פאַראן די אַדרעסן און טעלעפאָן־נומערן פון די, צו וועלכע ער וועגדט זיך נאָך הילף, אַדער באַטייליקן זיך אין אונטערנעמונגען פאַר יחידים אין זייערע נויטן, וו. צ. ב. א שטעלע פאַר ארבעט, ספּעציעלע מעדיצינישע באַהאַנדלונג, ארויסגעבן א בוך אין איך פאַר אַנשטאַלטן. ס'איז געווען זיך נאָר צו וועגדן צו חבר באַנטשקע, און גלייך זעצט ער זיך אָוועק מיט זיין כיבעלע אין „לייגט איין וועלטן". אויפן טעלעפאָן. דאָס ביכעלע איז דערייבער אויך דער צויבער־שליסל צו קאַמפּיינען, באַנקעטן, בענעפיטן. פיל אונטערנעמונגען זיינען א דערפאָלג אַלס רעזולטאַט פון זיין רופן און ריידן מיט פערזאָנען וועמען נעמען עס גפּעפינט זיך אין זיין ביכעלע.

וואו ער ארבעט מוז אים, לויטן קאַנטראַקט וואָס ער מאַכט גלייך אין אַנהויב, אויסער זיינע שכירות אויך בעגעבן וועלן א טישל און א טעלעפאָן פאַר עזעלשאפטלעכער אַרבעט. די פירמע, וואָס האָלט נישט דעם פונקט פון אָפּמאַך, פאַר־לאָזט ער זי גלייך.

50 יאָר שטייט חבר באַנטשקע ביי דער ארבעט אין ניו־יאָרק. זיין ארבעט איז געווען מיט הצלחה. פאַר דער צייט האָט ער זוכה געווען צו דער פאַרווירקלעכונג פון זיין אידעאַל.

ביים אנטשטיין פון מדינת־ישראל, נאָכן עולה זיין פון שרייבער דוד פינסקי קיין ישראל, איז חבר ש. באַנטשקע אויסגעקליבן געווארן צו פארנעמען זיין ארט אלס פירער פון דעם „אידישן נאַציאָנאַלן ארבעטער פארבאַנד" אין אַמעריקע. לאַמשטשר זיינען שטאַלץ מיט חבר ש. באַנטשקע.

ישראל לעווינסקי

ר' סענדער מיכל בושאַוא

העכער ווי מיטל־וואוקס, א ברייט־פלייציקער, פולער, קיילעכדיקער פנים מיט א לאַנגער אין צוויי־פאַנאַדרעג־טיילטער — און שטענדיק ריין־פארקעמטער — בלאָדער בארד, מיט א געשפּאַלטענער קאַפּאָטע (סורדוט) ביז די קני, פול מיט באַוועגונג און ענערגיע, ארויסרופנדיק רעספּעקט צו זיך פון יעדן פאַרבייגייענדיקן — דאָס איז אין קורצן צו דיגשטאַלט שטריכן פון ר' סענדער־מיכל בושאַוא.

ער האָט געשטאַמט פון אן ארעמער משפחה. אין דער יוגנט האָט מען אים ערופן דער „שלימזל", אַבער נאָך זיין חתונה מיט ר' זעליג ראַזענטאַל'ס (באַשוק'ס) טאַכטער האָבן זיך עפּעס אויפגעוועקט אין אים גרויסע פעאיקייטן און ענערגיע צו בויען אין אונטערנעמען. דעם ערשטן שטויס צו דעם האָט אים געגעבן זיין שוויגער. זי האָט אים געעצה'ט ער זאָל ווערן א צושטעלער (פּאַדראַשטשיק) צו פאַרזאָרגן דעם פוילישן שפּיטאָל מיט זיינע הצטרכות'ן. ער הערט זיך צו, קומט אין שפּיטאָל „אלס ליידנדער אויף וווייטיק אין זיין קרפּער". איינע פון די בארמהערציקע־שוועסטער גיט אים עפּעס ביז דעם דאָקטאָר'ס אונטערזוכונג. סענדער נעמט ארויס א דריי רובל־פאַפּירל און גיט א נדבה פאַרן שפּיטאָל. א ווייל שפּעטער און דער דאָקטאָר באַטראַכט אים שוין אויסער דער רייע דורך דער רעקאָמענדאַציע פון דער

באַרמהערציקער שוועסטער. סענדער קלאָגט זיך, אַז דער ווייטאָג איז איבעראַל אין זיין גאַנצן גוף, אין דער דאָקטאָר פּאַרשרייבט אים רעצעפטן. סענדער באַרויקט זיך אין גיט ווידער נאָך אַ גרעסערע נידאה פּארן שפּיטאָל. אַזוי טוט ער נאָך איניקע מאָל ווען ער האָט געלעגנהייטן צו שענקען נדבות פּארן שפּיטאָל. דאָרטן ווייסט מען שוין, אַז סענדער בושאַוּ איז אַ פּיינער מאַן, אַ נדבן פּארן שפּיטאָל, און אַז עס קומט אַן די צייט, ווען מען קאַנקורירט צו קריגן די באַשטימונג פון אַ צושטעלער פון לעבנס־פּראָדוקטן צום שפּיטאָל, קריגט ער דעם „פּאַדריאָט".

סענדער שטעלט צו די לעבנס־פּראָדוקטן פּארן שפּיטאָל פון ערשטן סאָרט און ער שטעלט זייער צופּרידן די שפּיטאָל־אָנפֿירער. דער צוטרוי צו אים וואָקסט און מען גיט אים איבער דאָס צישטעלן אויך אַלע אַנדערע נויטיקע זאכן אַזוי, אַז קיינער אויסער אים האָנדלט שוין נישט מיטן שפּיטאָל. זיין גוטע רעפּוטאַציע דערגרייכט צום גובערנאָטאָר, וועלכער גיט אים א־בער גרויסע באַשטעלונגען און אונטערנעמונגען, וואָס דערגרייכן די סומען פון אַ סך טויזנטער רובל ווי ; ברוקירן גאָסן, צוישטעלן באַהייצונג־מאַטעריאַל צו אַלע אָפּ־טיילונגען פון דער גובערניע. ער נעמט צו שותפים, וועלכע לייגן אריין אין דעם גרעסערע קאַפּיטאַלן, אבער די קאָנ־טראָקטן ווערן געשריבן אויף זיין, סענדער׳ס נאָמען. ער פירט אַ פּיינעם לעבן און פּארדינט גאַנץ גוט.

זיינע פּעאיקייטן באַווייזן זיך נאָך מער, ווען מען גיט אים איבער צו בויען אַ שטאַטיש טורמע, וויל די אַלטע וועלט אומיכער צו האַלטן דאָרטן ארעסטאַנטן. ר׳ סענדער וויזיט אַרויס, צו דער באַוואונדערונג פון דעם ארכיטעקט און די בויי־אַרבעטער, זייער אַ גוטן פּארשטאַנד אויפן גע־ביט פון בויען. ווען די געבויידע אין פּארענדיקן, דריקט זיך דער גובערנאָר אויס אַ דאנק אין אַ ספּעציעלן בריוו, און די זאַך וועלט אפֿגעדרוקט אין דער גאַזעט פון דער גובערניע. ר׳ סענדער־מיכל נעמט שוין אַן נאָר גרויסע געשעפטן פון גובערניע פּארוואַלטונג. ווען אזעלכע זיינען נישטא, נעמט ער זיך צו פּריוואַטע אונטערנעמונגען. ער קויפט אפֿ אַ פּלאַץ באַוואָקסן מיט אַלערליי ווילדע גראָזן פּאַר שפּאַט בילין, בויט דאָרטן אויס אַ גרויס דרייי־גאָרדזיק הויז מיט דירות פּאַר גובערנאַלע באַאַמטע. ווען דאָס הויז וועלט פּאַרטיק פּארקויפט ער עס מיט אַ גוטן ריווח, וואָס דערמעגלעכט אים אָנצוהויבן מיט בויען נייע הייזער אין אַנדערע גאַסן פון שטאָט. אַלע געבויידעס וועלן מען אים פּארקויפט מיט פּארדינסט. אויסערן שטאָט קויפט ער אַ גרויס זומפּיקן פּלאַץ, פּארשטייט זיך פּאַר זייער אַ בילידן פּריייז, וועלכן ער לאָזט רייניקן און מאַכן צוגעפּאַסט צום בויען. דאָרטן שטעלט ער אויף צוועלף 3־און־4 גאָרנ־דיקע־הייזער — אַ גאַנצע גאַס — קוזאַרמעס פּאַר די ארטעל־רעסטן, זייערע אָפּיצירן און אַ לערער־סעמינאַר.

צו בויען אויף אָזא גרויסן פּארנעם דארף מען האָבן זייער אַ גרויסן קאַפּיטאַל, וועלכן ר׳ סענדער־מיכל שאַפט זיך פון הלוואות אין בענק און אויף פון אריינקריגן געלדער פון נישט פּארמעגלעכע אָפּשפּארער, נדנ׳ס פון ארמע כלות וועלכע ער נוצט אלס אַנלייעס פּאַר אַ קליינעם פּרא־צענט. עס איז אבער געקומען אַ קריזיס אין זיינע גע־שעפטן. ער איז געבליבן שטעקן מיט הייזער, נישט צופּי־נענדיק קיין קוינס אויף זיי, אויך אן לאָקאַטאָרן פּאַר די דירות. ר׳ סענדער־מיכל האָט נישט געקענט צאָלן זיינע הוּבות און האָט באַנקראָטירט. עס האָבן אפֿילו נישט גע־האַלפן די עוווייגען פון די מאַמעס פון די ארמע כלה׳ס, וואָס האָבן אים אַנגעטרויט זייער פּארמעגן, די נדנ׳ס פּאַ־זיירע טעכטער. אבער נאָכן שטורעם וועלן די געמיטער רואיק, און ר׳ סענדער־מיכל „קומט־דורך" מיט זיינע בעלי־חובות צו צאָלן זיי א טייל פון זיינע שולדן. ער קריגט ווידער צוטרוי און מען לייגט ווידער אין ביי אים אפֿשפּא־רונגן. ער ווערט אויסגעקליבן פּאַר אַ פּרנס פון שטאָט. ער וווינט אַרויס אַ סך אקטיוויטעט, איבערהויפּט אויפן געביט פון פּראָדוקטיווייזירן די יוגנט. מיט זיין שתדלנות און ענערגיע עפענט די י״א געזעלשאפט אין לאָמזשע א פּאַר־שולע פּאַר ארעמע קינדער צו לערנען זיי מלאכה׳ס. אויפן מאָדערנעם שטייגער. אַדאָנק זיין שתדלנות האָט די י״א ארייניגענומען אין אירע אגראָנאָם־שולן אין אויסלאַנד אַ צאָל אידישע אינגלעך. דער זון פון דעם שרייבער פון דעם אַרטיקל, יצחק, איז געווען אַיינער פון זיי. יצחק האָט געלערנט אגראָנאָמיע אין דיישטלאַנד לעבן האָנאָווער, אַייניקע זיינען געשיקט קעווארן צו לערנען אַגריקולטור אין א י״א שול אין מקוה־ישראל.

ר׳ סענדער־מיכל איז געווען פון די ערשטע עסקנים אין חברה „השגחת יתומים". פון אַנפֿאַנג האָט זי אויפ־געהאַלטן א 20 קינדער. נאָך דער ערשטער וועלט־מלחמה איז די צאָל יתומים שטאַרק פּארגרעסערט געווארן. אין יענער צייט ווערט געגרינדעט א וועלט־פּארבאַנד פּארן אויפ־זיכט אויבער יתומים, און ר׳ סענדער־מיכל ווערט גלייך באַשטימט פּאַר דעם הויפּט פון אַלע יתומים־אנשטאַלטן פון ביאַליסטאָקער ראַיאָן, וואָס שליסט אויך איין לאָמזשער צווייג. ער איז זיך משתדל צו קריגן פון וועלט־פּארבאַנד א גרעסערע סומע געלט פּאַר לאָמזשער חברה צו קענען אויסהאַלטן די יתומים פון לאָמזשע און איר סביבה. ביי א גרויסער אסיפה פון לאָמזשער בעלי־בתים צו גיבירים פּאַדערט ער פון זיי בייציטראָגן פּאַנדן פּאַר א נייעם מא־דערנעם בנין פּאַר די יתומים. זיין אפּיל האָט דערפאָלג. עס ווערן גלייך געשאפן באַדייטנדיקע סומען. אויך פון אַנדע־רע בעלי־בתים איבערן שטאָט ווערט געקליבן געלט פּאַר דעם צווועק. ר׳ סענדער־מיכל באַקומט, מיט א סך שתדלנות, א שטאַטישן פּלאַץ פּאַר דער חברה „השגחת יתומים" און עס ווערט אויפגעשטעלט א פּיינער בנין מיט אַלע באַקוועם־לעכקייטן פּאַר הונדערט קינדער. דאָרטן זיינען געווען שלאָף־צימערן, זאַלן צו פּארברענגען, צום צוגרייטן לעק־ציעס, אונטערריכט־קלאַסן אאַ״וו. איין גאָרן איז געווען באַ־שימט פּאַר וואַרשטאַטן צו לערנען פּארשידענע מלאכה׳ס. דאָס לעצטע איז נישט פּאַרווירקלעכט געווארן. שפּעטער האָט מען אהער אריבערגעבראַכט יתומים, וועלכע זיינען פּרייער געווען אין אַן אנדער לאָקאַל. דאָס איז געטאָן גע־ווארן לויט א פּאַדעראַנג פון „יתומים־וועלט־פּארבאַנד".

באַלד נעמט זיך ר׳ סענדער־מיכל צום בויען א נייע תלמוד תורה, וויל דער אַלטער בנין האָלט שוין ביים אייַנפֿאַלן. ער פּאַדערט אויף די בעלי־בתים צו שענקען נדבות פּאַר דעם צווועק. זיי ענטפֿערן גערן דעם רוף (מער ווען דעם אין אפּטיילונג „אכסניה פון תורה"). נאָכן אַרויס־באַקומען דעם פּלאַץ פּאַר בילין וועלט אויפגעבויט א גרו־סער מאָדערנער בנין פון 3 גאָרן מיט הויכע, ברייטע, ליכ־טיקע צימערן אין א גרויסער הויף צום שפּילן און ספּארט־איבונגען; אויסער די אידישע לימודים, וועלט דאָרט געלערנט אלע געגענשטאַנדן ווי אין די פּאַלקס־שולן. א פּרויען־קאָמיטעט וועלט געגרינדעט צו באַזאָרגן די ארעמע פּאַרלאָזענע קינדער מיט זייערע הצטרכות׳ן. אַרום פּינף הונדערט קינדער לערנען אין תלמוד־תורה, כּמעט אלע פון

לאמזשע. די פריוואטע חדרים ווערן געשלאסן אויסער דעם „חדר מתוקן" וואו עס לערנען הונדערט און פופציק קינדער פון פארמעגלעכע עלטערן. ר' סענדער־מיכל איז אויך געווען גאבאי אין גמ"ח, וואס פלעגט אויסלייען קליינע סומעס אויף משכנות אן פראצענט.

ר' סענדער־מיכל'ס עלטסטער זון איז געווען צווישן די רעוואלוציאנערן, וואס האבן געשטרעבט צו שטירצן די צארישע מאכט מיט טעראריסטישע אקטן. ער איז פאר זיין אנטייל נעמען אין אזא אקט פאר־משפט געווארן צו דער תליה. ר' סענדער־מיכל, דורך זיינע פארבינדונגען מיט די הויכע רעגירונגס־באאמטע, האט אים אפגעראטעוועט און באפרייט. שפעטער גרינדעט ער א ביכער פארלאג אין וואַרשע מיטן נאמען: „פארלאג חיים בזשאזא".

אויף זיין עלטער האט ר' סענדער־מיכל פארקויפט זיינע הייזער אין לאמזשע און אריבער קיין וואַרשע, וואו ער האט פארגרעזעצט זיינע בוי־געשעפטן. ער איז אומגעקומען דורך די נאצים.

יצחק טאבאליצקי

ר' יצחק טאבאליצקי איז געווען אן איידעם פון ר' נפתלי כץ, א נדיב און למדן. י. טאבאליצקי איז געווען א שלאג־קער אין הדרת פנימ־דיקער איד, שטענדיק שיין אין ריין געקלייד־ט. ער האט ארויסגעפרופן צו זיך באאוזענדערונג און רעספעקט. געשעאמט האט ער פון א מיוחס־דיקער משפחה אין שטעטעלע קאַרטוז־בערעזע, לעבן בריסק (שפע־טער איז עס געווארן באוואוסט דורך דעם קאַנצענטראַציע־לאגער, וואו די פוילישע ענדעקישע רעגירונג האט גע־פינעקט אירע עגענגער). ער האט געקראגן, ווי דער שטייגער דאן, א טראדיציאנעלע דערציאונג אין חדרים און ישיבות. ער האט געלערנט אייניקע יאר אין וואַלאזשין מיט ח. נ. ביאַליק'ן צוזאמען. וועג ער האט געענדיקט עסן קעסט ביי זיין שוועי, האט ער ווי א סך אנדערע, ענלעכע צו אים, זיך פארנומען מיט אויסלייען געלט אויף פראצענט פון קאפיטאל פון זיין נדן און ירושה פון זיין רייכן שוועי. אויך האט ער אינוועסטירט גרויסע סומען אין מלוכה־אקציעס.

א דאנק זיין איידלקייט אין כאראקטער און באנעמונג, האט ער געהאט א סך פארהערער. די ארעמע־לייט האבן אים פארערלעכט פאר זיין זארג וועגן זיי. אין 1916, בעת דער דייטשישער אקופאציע, איז ער אויסגעקליבן געווארן אלס „מזרחי" רעפרעזענטאנט צו דער קהלה און איז געווארן איר קאסירער און דער הויפט פון קאמיטעט פאר סאציאלער הילף. פון גאר פריען מאַרגן זיינען געשטאנען ביי דער קהלה א סך מענער און פרויען מיט פארשיידענע קלאגעס און ביטעס.

די הילף־זוכנדע פלעגן קומען צו אים נישט נאר אין קהלה שטוב, זיי פלעגן אים אפוואַרטן אין גאס אדער אין חברה ש"ס און ער האט געמוזט אויסהערן זייערע קריוודעס און אפילו אויך דערפילן אויפן ארט, מיט א צעטל, אדער ארויסנעמען געלט פון זיין קעשענע און געבן אויף ברויט, האלץ אאז"ו.

אט די סאציאלע הילף איז נישט געווען ר' י. טאבא־ליצקי'ס גאנצע קהלה־ש"ע טעטיקייט. ער איז געווען א גע־זעלשאפטלעכער עסקן פון בריסער, אינטליסלעך אויך פאליטישן פארנעם. ער איז געווען וויצע־פארזיצער פון „מזרחי" און מיטגליד פון „קרן היסוד"־פארוואלטונג.

טאבאליצקי איז אומגעקומען אין לאמזשער געטא (מער ווען דעם אין דער אפטיילונג חורבן לאמזשע).

צבי־הירש מארק

ר' צבי־הירש מארק, פאטער פון די שריבער אהרן און בערל מארק, איז געווען א בעל־מידות פון אויסערגע־ווייניקער פיינקייט. ער האט געקרעדט געלאזן, מיט שכל הישר און וויכקייט און אזוי ארום האט ער שטענדיק איבער־צייגט זיין אפאנענט. ער האט באזעסן די פאיקייט דורכ־צודרינגען די סאמע פארוויקלטע ענינים און געפינען א וועג זיי צו פארשיינפאכן און אויסגלייכן. ער איז דערביער געווען אנגענומען אלס א בורר (פארמיטלער) צווישן בעלי־דין אין פראקטיש סכסוכים. א ליבלעכער רעספעקטפולער פנים מיט א בארד נישט צו־לאנג, שטענדיק פיין צוגעקעמט און זויבער, מיט א פאר ליבע, גוטע בלויע אויגן. ער איז געווען אנגעטאן אין שיינע, שטענדיק ריינע — אן קיין־שפרינ־קעלע — בגדים. אנגעשפארט אויף א גראבן שטעקן פלעגט ער ביי די פארבייגייער ארויסרופן גרויס כבוד צו זיך.

ער האט געשטאמט פון ראַדזילאָוו, פון די נכבדים פון שטעטל. זיין פאטער ר' איסר־זעליג האט אים דערצויגן אין חדרים און ישיבות. ר' צ. ה. מארק האט זיך אויך אינ־טערעסירט אין השכלה און געלערנט העברעאיש, רוסיש און פויליש. ער האט אויך ליב געהאט צו לייענען אידיש, אביזרהויפט „שלום עליכם", וועלכער איז שטענדיק געווען אויף זיין טיש, צוזאמען מיט דער העברעאישער ליטעראטור.

טראץ דעם איז ער אבער געווען טרענג רעליגיעז. זיין פרוי איז געווען א טאכטער פון ר' אברהם־משה בלום־ראזן, א איד א גביר, א משכיל און א הייסער ציוניסט פון זאמברָאוו. פאר א צוויסער צייט האט ער דארטן געווארינט. שפעטער איז ער אריבער קיין לאמזשע, וואו ער האט גע־עפנט א שפייכלער פון מעל, וואס פר פלעגט באציען וואַ־גאנענווייז פון רוסלאנד. דער דאזיקער געשעפט האט אים געגעבן שיין פרנסה. אין בית מדרש „מגן דוד", וואו ער פלעגט דאוונען, פלעגט ער האבן זיינע באשטימטע שעה־ן אין דער פרי און פארנאכט צו לערנען זיין שיעור גמרא און אנדערע ספרים, ווייל זיין געשעפט האט פון אים נישט געפאדערט צו־פיל צייט. זיין היוז איז געווען א מוסטער פון ריינקייט, אדרעדנונג און ביבלעכער אטמאספערע, וואס זיין פרוי רחל־לאה האט דארטן אנגעהאלטן (זי איז געווען א יוגנט־פריינדינע פון דעם שרייבער).

זיינע דריי זין האט ער געגעבן א טראדיציאנעלע העב־רעאישע און אלגעמיינע דערציאונג. ער איז געווען פון די קעמפער פאר דער גרינדונג פון „חדר מתוקן". אין איז געווען א חבר אין דער הנהלה, ער איז אויך געווען פאר־זיצער פון עלטערן־קאמיטעט פון דר. גאלדלוסט'ס גימ־נאזיע, א חבר פון וועד פון דער נייער תלמוד־תורה, איינער פון די גבאים פון „השגחת יתומים" וואס האט אנגעפירט מיט דער דערציאונג און בילדונג פראגראמען. אומעטום האט ער געווירקט אריינצובריענגען אויסבעסערונגען אזוי אז די אנשטאלטן זאלן געבן א נאציאנאל־אידיש און העב־רעאישע דערציאונג. העברעאיש איז דורך אים געווארן א פארפליכטנדיקער לימוד. די אלגעמיינע לימודים זיינען איינ־גשטעלט געווארן לויט דעם פראגראם פון די אלגעמיינע פאלקס־שולן. די ת"ת איז געווארן א מאדערנער לערן־אנ־שטאלט.

ר' צבי־הירש מארק איז געווען פון די ערשטע ציו־ניסטן אין דער סביבה. אלס עכט־רעליגיעזער איד איז ער געווען דער פאן־טרעגער פון „מזרחי". ער האט נאך גע־האט צייט פאר טעגלעכער ציוניסטישער ארבעט ווי פאר־קויפן שקלים, זאמלען געלט פאר ציוניסטישע פאנדז, אויס־

ליידיקן נאציאנאל־פאנד פושקעס. אנטייל נעמענדיק אין א דעלעגאציע מיט י. טאבאליצקי און י. געלצינסקי ביים אויפ־נעמען ר׳ העשל פארבשטיין אין מאלקין, איז ער דארטן ארעס־טירט געוואָרן אלס קאמוניסט. ער איז באפרייט געוואָרן א דאנק דער באמיאונע און גאראנטיע פון ה׳ פארבשטיין. אויך אין דער קהלה פארוואלטונג און אין שטאָט־ראָט איז ער געווען אן אקטיוונער מיטגליד אלס פארשטייער פון „מזרחי״. אי־בערהאָ איז ער נעען אקטיוו איבערגעגעבן צו קעמפן פאר דער טובה פון דער געזעלשאפט בכלל און די מאסן בפרט.

אין די לעצטע יאָרן פאר דער צווייטער וועלט־מלחמה, וועו די פויילישע רעגירונגען האבן דורכגעפירט א פרא־גראם פון רואינירן דעם אידישן מסחר, איז ר׳ צ. ה. מארק פארארעמט געוואָרן, אויך זיין געזונט־צושטאנד איז פאר־ערגערט געוואָרן און אין עלטער פון 66 יאָר, איידער ס׳איז געקומען דער חורבן אויפן פויילישן אידנטום, איז ער געשטארבן, י״ט כסלו, תרצ״ח (1938). זיין עלטסטער זון, יצחק, איז אומגעקומען אין ביאליסטאק, וועגן זיינע זין אהרן און בערל איז דערציילט געוואָרן פריער.

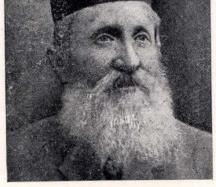
יהודה בלומאָוויץ

ר׳ יהודה בלומאָוויץ איז געווען א הויכער מיט א ברייטן שייגעם פנים און לאַנגער באָרד. א גביר, א למדן, פון די וויכטיקע מתפללים פון חברה ש״ס. פון אַנפאַנג א גמרא מלמד. ער נעמט זיך צו מסחר צוצושטעלן האַלץ צו פארשיידענע מלוכה־אַמטן און איז מצליח. די רוסן האָבן אים ערספעקטירט. זיין הויז איז געווען דער עלטסטער פאַלאַץ אין שטאָט, וואו נאַפאַלאָן דער ערשטער און צאָר אלעקסאנדער האָבן זיך אויפגעהאלטן, וועו זיי זיינען פאר־ביי־געפאָרן לאָמזשע. אויף זיין הויז איז געווען צוגעקלאפט א שילד וועגן אָט די פאַסירונגען. אין זיינע לעצטע יאָרן איז ער געווען טעטיק אין חברה „מחזיקי ענים״. זיין לאָ־זונג איז געווען: עס זאָל נישט זיין קיין הונגעריקער אדער נויטליידנדיקער צווישן אונז. א סך בעלי־בתים האבן אים געהאָלפן אין זיין חסד־ארבעט.

ער האָט געהאָט פיר טעכטער, וועלכע ער האָט חתונה־געמאַכט מיט אַנשטענדיקע יונגע־לייט, און דריי זין. זיין עלטסטער זון אברהמ׳ל, אויך א האַלץ־סוחר, איז געווען פון די ערשטע ציוניסטן אין שטאָט. ביי אים פלעגן אפגע־האַלטן ווערן קאַנספיראַטיווע אסיפות אין דער צייט פון צאָר. ביי אברהמ׳לן איז איין זון פארלאָרן געגאַנגען, זייענדיק נאָך א קליין אינגל, אין וואַלד פון צערוואני בור. נאָך א זון, טעוול, א פעאיקער יונגערמאַן, איז אומשולדיק געשאָסן געוואָרן אויפן סמך פון א בילבול, אז ער האָט געשאָסן אויף פויליש סאָלדאטן בעת דער באָלשעוויסטישער אינ־וואַזיע (זיין בילד געפינט זיך אויף זייט 24, געשיכטע פון לאָמזשע). דער דריטער זון זיינער געפינט זיך אין ישראל. נאָך א זון יודל׳ס, איסר, א בעל־תורה און גוטע מידות, האָט געהאָט א דרוקעריי־אונטערנעמונג אין אסטראַלענקע, נאָכדעם אין לאָמזשע. ער איז געשטאָרבן יונג. זיין פרוי און זיין טאָכטער, שפעטער א. מזרח׳ס שנור, געפינען זיך היינט אין ישראל. זיין אינגסטער זון, יעקב, איז געווען א פריידענקער און געגנער צו אסימילאַציע. יאנקל׳ס אייניקער זון האָט ענע־דיקט דעם מעדיצינישן פאקולטעט אין ווילנע. ער האָט געקעמפט אין די פארטיזאנישע ריייען קעגן די נאצים. ער איז געווען פון די ערשטע צו ארגאניזירן אונטערשטיצונג און מעדיצינישער הילף צווישן די פליטים אין די לאָגערן אין איראָפּע, איצט געפינט ער זיך אין ישראל.

הערש־בער געלצינסקי

איינער פון די „נטורי קרתא״, אלטע תלמידי חכמים, איז געווען ר׳ הערש־בער געלצינסקי, דערצו — א הדרת־פנים, משכיל און אויך א קנאי. ער איז געווען פון די גרינדער פון חברה ש״ס וואו ער האָט געדאָוונט און געזעסן און געלערנט. זיינע געשעפטן זיינען געווען באַנק־אָפּעראַציעס מיט זיין



הערש בער געלצינסקי

שותף פ. ראַטנער. אויך ער איז געווען א צוישטעלער פאר דער רוסישער ארמיי. ער האָט געבויט די פעסטונגען ביים נאַרעוו, קאָזאַרמעס און שאָסייען אַרום דער שטאָט. ער האָט נישט געהערט צו די חובבי־ציון, אָבער ער האָט נישט געשטערט זיינע קינדער צו געהערן צו זיי. ער איז געווען א מיטגליד אין דער דירעקציע פון דער רוסישער מלוכה־באַנק, און זייענדיק א קרוב־למלכות, ספעציעל מיטן גו־בערנאַטאָר העסטן, איז ער געווען א דערפאָלגרייכער שתדלן צו העלפן דער אידישער באפעלקערונג אין אן עת צרה. זיין מיינונג אין קהלה׳שע ענינים איז געווען פון גרויס וויכ־טיקיט; מען האָט שטענדיק געזוכט זיין הסכמה ביים אויפ־נעמען א רב אדער שוחט. אין חברה ש״ס איז ער געווען פון די הויפט בעלי־בתים. ער פלעגט אויפמאַכן מען זאָל נישט רעדן ביים דאַוונען אדער ביים לייענען די ספר־תורה. זיין איידעם איז געווען דער אסטראַלענקער רב.

זיינע זין פינחס, יעקב און דוד, זיינען געגאַנגען אין זיינע וועגן אויפן געזעלשאפטלעכן געביט. פינחס האָט געהאַנדלט מיט פויליש פריצים און געווען א מיטגליד אין דער רוסישער מלוכה־באַנק, אין דער ערשטער וועלט־מלחמה איז ער אַוועק קיין רוסלאַנד. זיין טאָכטער האָט זיך פון דאָרטן א טוערין אין „וויצא״ אין חיפה.

יעקב געלצינסקי איז געווען פון די ראשי־קהל, פון די אגנזעזענע מיטגלידער אין חברה־קדישא און פון די מנהיגים פון „מזרחי״. אַממיינטן האָט ער זיך איבערגע־געבן צום אידישן שפיטאָל, פאר וועלכן ער האָט געזאַרגט ביז זיין לעצטן טאָג.

זיין פרוי איז אויך געווען איבערגעגעבן צו צדקה און געזעלשאפטלעכער ארבעט. זי איז געווען א חברה אין וועד פון „התחיה״, „בנות ציון״ און „וויצא״. זייער איינציקע טאָכטער, ליובקא, איז אומגעקומען אויף א טראגישן אופן אין תל־אביב אין יאָר 1938. יעקב געלצינסקי האָט זיך מוסר־נפש געווען על קידוש השם צוזאַמען מיט י. טאבאליצקי, (זע חורבן לאָמזשע). מיט זיי איז אויך אומגעקומען אייגע די נייטאַרקע.

דער דריטער זון, דוד געלצינסקי, איז געווען בעג־ געלסדארפ׳ס אן איידעם און זיין שותף אין א גרויסן מאטאר־ מיל. ער איז אויך געווען א גזעזלשאפטלעכער טוער. ער



דוד געלצינסקי

האָט עולה־געווען קיין א״י ער האָט דאָרטן געעפנט אין תל־אביב, א רעסטאראן, וועלכער איז געווען באַרימט מיט זיינע גוטע שפייזן און כשרות און האָט זיך ערפרופן אויף זיין פרוי׳ס נאַמען „סאַניע׳ס רעסטאראן״.

ר׳ הערש־בער געלצינסקי האָט אין דעם עלטער פון 72 יאָר אויך עולה געווען קיין א״י און געוואוינט צוזאַמען מיט זיין זון וואו ער איז געזעסן על התורה ועל העבודה נאָך זיבן יאָר. ער איז געשטאַרבן אין תל־אביב. זיין קבר איז דאָרטן אויפן אַלטן בית עולם.

פיוול סטריקאָווסקי

ר׳ פיוול סטריקאָווסקי איז געבוירן געווארן אין יאָר 1876 אין איז געווען א בן־יחיד ביי זיין פאָטער „ארקע דער מעלער״. ר׳ אהרן סטריקאָווסקי. אט דער ארקע מעלער איז געווען פון די אנגעזעענסטע אידן אין לאָמזשע. א גרויסער מעל־ סוחר און אויך א גרויסער בעל צדקה. צענדליקער אורחים פון אַלע מינים פלעגן זיין ביי זיין טיש טעגלעך: סאַלדאַטן, דורכ־ייענדיקע רבנים, תלמידי חכמים אין מער ווי אַלץ, תלמידים פון תלמוד תורה און ישיבה. צו דעם האָט ער נאָך ליב געהאַט צו שטיצן תלמידי־חכמים אין עהיים. דאָס האָט ער געירשנט פון זיין מוטער, א געלערנטע פרוי, א חובבת ציון.



פיוול סטריקאָווסקי

פיוול, ארקע׳ס זון, איז דערצויגן געווארן אין חדרים אין ישיבות. צו 17 יאָר איז ער שוין געווען אין חיבת־ציון באַוועגונג, וואו ער איז געווען אַן אקטיוויסטער טוער ביז זיין טויט. עס איז נישט געווען קיין אזא ציוניסטישע אונטער־ נעמונג, וואו ער זאָל נישט זיין איינער פון די היפּט רעדנער. זיין פרוי לאה, א טאכטער פון גראַדנער דיין, ר׳ אליעזר שאַפּיראָ, האָט אים געהאָלפן אין זיינע טעטיקייטן. ער איז געווען וויצע־פּאַרזיצער פון לאָמזשער „מזרחי״. ער האָט פיל געהאָלפן „קרן קימת״־אַקציעס. א סך יאָרן איז ער געווען פרעס פון דער קהלה, פרעזידענט אין היפּאַטעקן־באַנק, א חבר פון וועד פון השגחת יתומים און אנדערע חברות. א דאַנק זיין אידעלער פרוי איז זייער הויז געווען א צוזאַמענ־ קום־פּלאַץ פאַר געדריקטע, באַדערפטיקע אין ציוניסטישע טעטיקייטן.

זיינע צוויי שוועסטער זיינען געגאַנגען אין די וועגן פון זייער ברודער: שרה דראַזניק איז געווען פון די פירערינס פון „וויצא״ און הענציע מלינאַרזשעוויץ איז די פרוי פון ציר־ ניסטישן עסקן יהושע מלינאַרזשעוויץ, איצט אין ארגענטינע. זיין עלטסטער זון, יצחק, איז געווען פון די אקטיוויסט חברים פון „התחיה״ און אויסגעצייכנטער ארגאַניזאַטאר. ער איז אומגעקומען אין ווילנע דורך די נאַציס. זיין איידעם, דער לערער פרוינד, איז געווען פון די אקטיוויסט טוער פאַר דער „ארבעטסדיקער ארץ ישראל״. זיין אינגערער זון, בנימין, און זיינע צוויי טעכטער זיינען אין ישראל. ר׳ פיוול סטרי־ קאָווסקי איז געשטאַרבן פלוצלונג, ד׳ סיון תרצ״ז (1936). ביים סוף פון „שבעה״ זיינען איינגעאַרדנט געווארן אין לאָמזשע טרויער־פאַרזאַמלונגען נאָך אים. די קהלה־פאַר־ וואַלטונג האָט באַשלאָסן אויפצוהענגען זיין בילד צוזאַמען מיטן בילד פון ר׳ צבי עפשטיין ז״ל.

ר׳ מאיר צעכאַנאָוויץ

ר׳ מאיר צעכאַנאָוויץ איז געווען פון די אקטיוויסטע טוער אויפן חסד־געביט. נישט רייך — א בעל־הבית, מעל־ סוחר און איינקויפער צושטעלער פון אייזן פאַר לאָמזשע



מאיר צעכאַנאָוויץ

אין איר סביבה. געווען אַן איבערגעבענער חבר אין גמ״ח, ת״ת, „ביקור חולים״, „השגחת יתומים״. א בר־אורין, האָט געלערנט א בלאַט־גמרא יעדן טאָג אין בית מדרש „מגן אברהם״. געווען פון די ערשטע „חובב־ציון״, א חבר פון „מזרחי״, געווען א גוטער ביישטייער צו „קרן היסוד״ און „קרן קימת״.

אט די אלע טעטיקייטן איז נישט געווען די היפּט ארבעט פון ר׳ מאיר צעכאַנאָוויץ. זיין וואויל־טעטיקייט געביט איז געווען דער „מושב זקנים״, וועלכער האָט אים באַשעפ־ טיקט א גאַנצן טאָג. גאָר פרי איז ער שוין געווען דאָרטן, אויסצוגעפינען ווי אַזוי זיינען געשלאָפן זיינע אַלטיטשקע,

וואס זיי מאכן. צי איז שוין צייט פאר זיי איבערצובייסן? אאז"וו. אפט פלעגט ער דאוונען מיט זיי צוזאמט שחרית. אליין פלעגט ער ארומגיין איבער די יאטקעס צו קריגן די חלקים פליישׁ, וואס יעדער קצב פלעגט שענקען פאר די זקנים לכבוד שבת. דאס זעלבע האט ער געטאן ביי די פישער, און קיינער האט חלילה נישט אנטזאגט און געגעבן ווי ער האט פארלאנגט. א פרוי, קעכין פון מושב זקנים, פלעגט מיט אים מיטגיין מיט א גרויסן קארב און אוועקטראגן דאס אלץ אין אנשטאלט.

נישט אזוי גריגג און שנעל איז אנגעקומען ר' מאיר"ן צו דערגרייכן פארן „מושב זקנים" דעם צושטאנד אין וועלכן ער האט זיך געפונען לעצטנס. אנגעהויבן האט ער מיט צען זקנים אין א קליינער דירה, וואס ער האט געדונגען פאר זיין אייגן געלד. נאכדעם האט ער עזונט צו מאכן פון דעם א חברה מיט מיטגלידער. דערווייל איז די צאל זקנים, וועלכע מען האט געמוזט אריינגענעמען אין אנשטאלט, געוואקסן. ר' מאיר צעכאנאוויץ קען עס נישט צוזען, דאס הארץ גייט אים אויס פון רחמנות. ווען די קהלה שאפט זיך איין א גרויסן בנין (הויז פון דונאוויץ), באזעצט ר' מאיר איין פליגל מיט זיין אנשטאלט, נאכן דורכפירן דארטן אלע נויטיקע פארבעסערונגען, די צאל זקנים גרייכט שוין 60.

צו פארשפארן די אלטיטשקע די טירחה פון גיין, האט ער איינגעארדנט דארטן אויך א שול, וואו די מיטגלידער פון אנשטאלט פלעגן דאוונען אין די שבתים און ימים־טובים. א רבי'ן האט ר' מאיר געדונגען ער זאל לערנען אין די אוונטן און שבתים מיט די זקנים די סדרה פון דער וואך, „חיי אדם" און גרינגע מדרשים. ר' מאיר זאגט אויך פאר די זקנות: נאך א שוועך שטרייט מיט דער קהלה באקומט ער פאר זיי א לאקאל, וואס עס האט געזאלט זיין א רעגירונגס־שול.

צו זאמלען פאנדן פאר זיין אנשטאלט פלעגט ר' מאיר „לויפן" איבערן שטאט ווי א יונגערמאנשטיש און באקומען דיק די ביישטיערונגען פלעגט ער פארזיכערן די געבערס, אז דערפאר וועט מקוים ווערן זייער תפילה: „אל תשליכנו לעת זקנה". ערב יום כיפור איז ער אליין געזעסן ביי דער קערה פאר זיין מושב זקנים צו זען מען זאל געבן וואס מער און געוואונטשן יעדן א חתימה־טובה.

ר' מאיר צעכאנאוויץ איז אין זיין טיפן עלטער אומ־געקומען פון די נאצים.

ליבל קרעלענשטיין

ר' ליבל קרעלענשטיין איז געווען א בר־אורין, פרום אבער נישט פרעמד אין די גואישע חכמות, האט באהערשט רוסיש אין פויליש. דאס דאזיקע וויסן האט אים געדינט פאר א קוואל פון פרנסה: ער פלעגט שרייבן ביטעס (פרא־שעניעס) צו פארשיידענע אמטן און געריכטן, אויך העלפן ארויסבאקומען האגדל און מלאכה פאטענט, פאספארטן אאז"וו. זיין פאטריארכאלישער אויסזען מיט דער לאנגער זילבערנער בארד און זיין גוטער הומאר מיט זיינע מעשיות דערצייל־ן, האבן אים באליבט געמאכט ביי אלעמען. די באאמטע פלעגן זייער גערן דערלייזיקן זיינע פארלאנגען, ווייל ער פלעגט גוט צוגרייטן יעדן ענין מיט די נויטיקע דאקומענטן און צו דעם זיי אויך אונטערשרוקן א „מתן בסתר". אלע מלוכה אנשטאלטן זיינען געווען אפן פאר אים. אויך ביים גובערנאטאר האט ער געהאלפן חן און ער פלעגט מבטל זיין יעדע גזירה, וועגן וועלכער קרעלענשטיין פלעגט זיך משתדל זיין ביי אים.

ר' ל. קרעלענשטיין האט א סך געהאלטן פון צדקה בסתר און יעדן מאנטיק און דאנערשטיק, ווען אין די בתי־מדרשים פלעגן דאוונענען מערערע און גרעסערע „מנינים", פלעגט ער ארומגיין פון איין בית מדרש אין צוויי־טן קלייבן בעלד פאר נויטבאדערפטיקע וואס נאר ער אליין האט געוואוסט פון זיי. ער פלעגט אויך לערנען בקביעות אין גרויסן בית מדרש אין דער פרי אדער בין מנחה למעריב. ר' ל. קרעלענשטיין האט נישט געהאט קיין קינדער. זיינע גוטע טאטן האבן זיך ביי אלעמען איינגעקריצט אין הארצן.

יעקב־שלמה גאַרבאַרסקי

ר' יעקב־שלמה גאַרבאַרסקי איז געווען א פשוטער בעל־מלאכה, א שטעפער, האט אבער באזעסן זעלטענע, פיינע מידות. האט ערעדט געלאסן ווי דער גרעסטער תלמיד חכם, דערצו נאך מיט א ווארעמען צעזיכטס־אויסדרוק. געהאט א „גאלדן" הארץ, פול מיט דערבארעמדיקייט, וואס ער האט אויסגעגאסן אויף די קינדער פון „השגחת יתומים". קיינער פון די אלע גבאים פון דאזיקן וויכטיקן אנשטאלט האבן זיך נישט געקענט פארגלייכן צו אים אין דער מאס פון איבערגעגעבנקייט צו די יתומים. ער איז געווען צו זיי א בארמהערציקער פאטער און חבר.

זיין פרוי האט אים געשטארקט און געהאלפן אין זיינע טעטיקייטן. זיין גאנצע פרייע צייט האט ער אוועקגעגעבן צו די יתומים: געשמועסט מיט זיי, געגעבן זיי מתנות ווען ער פלעגט זיך צוריקקערן פון זיינע געשעפט־רייזעס פון ווארשע. א דאנק זיין באמיאונג האט מען אנגעשטעלט ספע־ציעלע לערער פון העברעאיש און אלגעמיינע לימודים פאר די קינדער־יתומים, וואס זיינען איבערגעגעבן געווארן צו בעלי־מלאכות, אדער אלס צוגאב צו די לימודים פון תלמוד תורה, וואו די מערהייט יתומים האבן געלערנט. איניקע פעאיקע יתומים האט ער אריינגעגעבן אין „חדר מתוקן" און געצאלט פאר זיי. ביים איבערגעבן א יתום צו א בעל־מלאכה איז ער געווען ווי א פאטער: ער האט באשטימט גוטע באדינגונגען פארן יתום, ער פלעגט אים זען אין דער צייט פון דער ארבעט און אין רו צייט, ער פלעגט זיך קריגן מיטן מייסטער פאר אן עוולה, וואס איז געטאן געווארן צום יתום זעלבסטשטענדיק.

זיין באשעפטיקונג, שטעפערייי, איז געווען פון גרעסערן פארנעם. ער פלעגט ארויסגעבן ארבעט אויך צו אנדערע שטעפער און שוסטער, אזוי אז ער האט אויסגעפארטיקט גאנצע שיך. זיין באציאונג צו ארבעטער איז געווען א אי־דעלע, א גוטע; קיין מאל איז נישט פארגעקומען צווישן אים און זיינע ארבעטער קיין סכסוך און אודאי נישט קיין שטרייך ווי ביי אנדערע מייסטערס. זיינע אויסארבעטונגען האבן זיך אויסגעצייכנט מיט גוטער קוואליטעט. זיין פרוי האט אים נישט געבוירן קיין קינדער און זי האבן געהא־דעווען צווייי יתומות, איר ברודער'ס קינדער, און געגעבן זיי א מוסטערהאפטיקע דערציאונג.

יעקב שלמה גארבארסקי איז געווען אן איבערגעגעבענער ציוני. ער האט מיט א בריטער האנט אונטערשרישט די ציוניסטישע פאנדן, ווי „קרן היסוד" און „קרן קימת". אויך דעם „החלוץ" האט ער געהאלפן. די דערוואקסענע יתומים פלעגט ער העלפן אריינצוקומען אין „הכשרה פונקטן". ער איז אומגעקומען דורך די נאציס. הי"ד.

יעקב וויבראַנציק

ר׳ יעקב וויבראַנציק איז געווען אַן עכטער אידישער גלות־טיפֿ. אַ נערוועזער, וואָס טוט אַלץ שנעל: גייט שנעל, לייכט, אַז ער רירט קוים אַן די ערד, דענקט שנעל און רעדט שנעל אַז ס׳איז אפֿט שווער געווען צו „כאַפֿן״ וואָס ער זאָגט. צוזאַמען מיט זיין ברודער האָט ער געירשנט פון זיין פֿאַטער א רויכוואַרע געשעפֿט אויף דער לאַנגער גאַס. זיין ברודער אברהם־יוסף איז געווען דער היפּיד פון אים, יעקבֿ׳ן: אַ געלאַסענער, געגאַנגען געלאַסן, געטאַן גע־לאַסן, געריידט פֿאַמעלעך מיט ישוב־הדעת.

אויסער דעם האַנדל מיט פוטער איז י. וויבראַנציק געווען אַריינגעטאַן „איבערן קאָפּ״ אין בויען וואו נאָר א ליידיקער פלאַץ אַדער א זייער אַלטע שטוב שטוב ענויגט צום אינפאַלן, איז זיין אויפגאַבע געווען צו בויען דאָרט א נייַ גרויס הויז. דעם פלאַץ האָט ער שטענדיק אַרויסגעקראָגן פון אייגענטימער פאַר א ביליקן פּרייז. וויבראַנציק האָט קיין מאָל נישט געהאַט קיין מזומן־געלט אפֿילו פאַר די סאַמע נויטיקע לעבנס־פֿראַדוקטן, ווי ברויט, מילך, פלייש, אאז״וו. אַלץ איז געגאַנגען אויף באַרג, אויף וועקסלען. אַזוי ווי ער האָט נאָר באַקומען דעם פלאַץ, איז ער רעשט געגאַנגען שוין לויט וויבראַנציק׳ס מעטאָדע: וועקסלען פאַר אן הלוואה אין באַנק, פאַר דעם בוי מאַטעריאַל, פאַר די בויי־אַרבעטער, פאַר אַלץ וועקסלען. איידער דאָס גרויסע 3־אַדער 4־שטאָקיקע הויז איז נאָך פאַרטיק געווארן האָט שוין וויבראַציק מייסטנס געפונען א קונה וועלכער האָט געצאָלט מיט מזומן־געלט און אַלץ איז געווארן אפֿגעצאָלט . . .

אין פאַל, חלילה, אַז אזא קונה פאַר דעם נייעם הויז האָט זיך נישט געפונען האָט דאָך וויבראַנציק נישט געקענט צאָלן זיינע אַלע וועקסלען, האָט ער טאָקע באַנקראָטירט. אָבער באין ברירה פלעגן זיינע בעלי־חובות „דורכקומען״ מיט אים און פלעגן נעמען א דריטל־פערטל פון דער סומע וואָס איז זיי געקומען. וויבראַנציק האָט שוין וויידער קרעדיט און גייט וויידער אויפשטעלן א נייעם גרויסן בנין אויפן זעלבן שטייגער. אָט דער דרך פון פירן געשעפטן איז אַנגענאַנגען אויך אין זיין פוטערוואַרע קראָם.

אלץ האָט ער גענומען אויף באַרג אויף וועקסלען. אז ער האָט נישט געלייזט ענגוג, האָט ער באַנקראָטירט, זיך דורכגעמיטלט און וויידער גענומען סחורה אויף קרעדיט פון וואַרשע, אדער אַנדערע קוועלן. דאָך איז ביסלעכ־ווייז די סחורה אין זיין גרויסער קראָם געווארן אלץ ווינצי־קער און ער האָט זי אַריבערגעפירט אין דעם בודעם־שטוב פון זיין וואויונג.

י. וויבראַנציק איז געווען א גוט־ספר. ער האָט ליב געהאַט אַריינצוואַרפן אין זיינע געשפֿרעכן א פסוק פון תנ״ך, א מאמר חז״ל, אַדער גאָר א דערציילונג וועגן רבנים אַדער חסידים. ער איז געווען קלאָר אין דער פאַליטיק פון די מלוכות. ער האָט געהאַט אַן אפֿגעגע האָבט פאַר אַרעמע און נויטבאַדערפטיקע און פלעגט ביישטייערן צו נאַציאָנאַלע און לאָקאַלע פאָנדן. ער איז אומגעקומען צוזאַמען מיט אַלע לאָמזשער דורך די נאַציס. הי״ד.

מנחם־מענדל (אלתר) קאַצענעלן

ער איז געבוירן געווארן אין יאָר 1863, וויייז אויס אין קאָצק. זיין פאַטער וועלכער איז געווען א משמש ביים רבי׳ן, איז געווען אַן אייניקל פון מנחם־מענדל מאַרגענשטערן, וואָס האָט געגרינדעט די דינאַסטיע פון קאָצקער רביים.

אלתר האָט נישט ליב געהאַט חסידות און איינמאָל, וועו זיין פאַטער האָט אים מיטגענומען קיין קאָצק צום רבי׳ן אויף ימים נוראים, איז ער גלייך אויף־צו־מאָרגנס נאָך ראש השנה אַנטלאָפֿן קיין מיר און זיך געזעצט לערנען. ר׳ חיים מילינאַרזשעוויץ (דער קופּיסקער) האָט אים געמעמן פאַר אַן איידעם. ער איז געזעסן און געלערנט אין גרויסן בית מדרש און האָט אויך געזאָגט דאָרטן א שיעור אין גמרא. אין האַנדל איז ער געווען זייער געוויסנהאַפֿט און אַלע האַבן אים זייער געאַכטעט.

אין דער צייט פון דער טרויעריקער עטאַפּ איז ער געמומען געוואָרן צוזאַמען מיט נאָך אַלטע לייט אויף דעם גרינעם מאַרק צו ווערן אומגעבראַכט. ער איז געפאַלן אין חלשות. די נאַציס האָבן דערלויבט צו נעמען אים אַהיים. אין דריי טעג שפּעטער איז ער געשטאָרבן, י׳ חשון, תש״ג. זיין אינגערער זון, אריה, און זיינע צוויי טעכטער שפּרה גילאַרי און שרה וואַרנער זיינען אין ישראל. דאָרטן זיינען דאָ אויך צוויי קינדער פון זיין זון משה, אייגער א פאַלי־ציאַנט אין חיפה, און זיינע א שוועסטער.

טוביה בערמאַן

ר׳ טוביה בערמאַן איז געווען פון די גרויסע הורט־סוחרים פון מאַנופאַקטור אין לאָמזשע. דאָס האָט ער עירשנט פון זיין פאַטער, ר׳ זונדל בערמאַן, דאָס גרויסע הורט־מאַנופאַקטור געשעפט. פון גאַנץ לאָמזשער סביבה פלעגט מען קומען אַהער קויפן סחורות פאַר מזומנים אַדער קרעדיט. ער האָט געהאַט אַן אפֿענע האַנט פאַר צדקה. זיין פרוי, אסתר, איז געווען א געזעלשאַפֿטלעכע טוערין. זי איז געווען פון די גרינדער פון „מושב זקנים״ און נאָכדעם א סך פון טאַגן פאַרן אַנשטאַלט. דאָס גלייכן האָט זי געזאָרגט פאַרן חינוך פון יתומות מיט ברייטע ביישטייערונגען און פֿער־זענלעכער מיטארבעט. 10 יאָר איז זי געווען פֿאַרזיצערין פון ציוניסטישן פרויען פֿאַראַבאַנד „וויצא״ פון טאָג פון זיין גרינדונג ביז איר טויט, אין עלטער פון 57 יאָר, אין 1938.

זיין זון חנוך (העניעק) האָט זיך אויסגעצייכנט וועו נאָך יונג אלס דאָקטאָר, באַזונדערס העלפֿנדיק אַרעמע. זיין פאַטער ר׳ טוביה איז אין דער חורבן־צייט, 1942, געמומען געוואָרן דורך די געשטאַפּ צום אומקום. דער דאָקטאָר האָט נישט געוואָלט לאָזן זיין אַלטן טאַטן גיין אַליין און איז מיטגעגאַנגען. בייידע זיינען אומגעבראַכט געוואָרן אין געל־ציגער וואַלד. הי״ד.

אברהם דוואָרקעס

ר׳ א. דוואָרקעס איז געווען א גרויסער הדרת־פנים און זייער א באַשיידענער מענטש מיט אויסערגעווינלעכע פיינע מידות. ער איז געווען א הייסער ציוניסט, פון די נכבדים פון די „מגן אברהם״־מתפּללים. ער האָט געהאַט א פיינעם גאַלאַנטעריע געשעפט אויף דוואַרנע גאס פאר אריסטאָקראַ־טישע קונים. מייסטנס זיינען דאָס געווען קריסטן, ווייל זיי האָבן געהאַט גרויס צוטרוי צו אים. די קראָם איז געפירט געוואָרן הויפּטזעכלעך פון זיין פרוי און טאַכטער.

ר׳ צבי קאַוקעוויץ האָט איבערגעגעבן פאַלגענדן עפּי־זאָד, וועלכער כאַראַקטעריזירט גענוי ר׳ א. דוואָרקעס: א גענעראַל׳ס א פרוי אין לאָמזשע איז געשטאַרבן און איר לוויה האָט געדאַרפט זיין שבת. זיינען געקומען אייניקע פרויען פון אפֿיצירן צו ר׳ א. דוואָרקעס צו קויפן די נויטיקע קרעפּע־צייג און אנדערע נויטיקע ארטיקלען פאַר

דער לוויה. זאגט צו זיי ר׳ א. דוואָרקעס: „הייבט איז שבת איך קען גאָרנישט טאָן, נאָר איר דאַרפט דאָך זייער נויטיק אייערע זאכן, טאָ נאָט אייך דעם שליסל פון מיין קראָם אין גייט נעמט וואָס איר דאַרפט״. די פרויען האָבן אָזוי געטאָן, זיי האָבן גענומען פאָר עטלעכע הונדערט רובל סחורה און אַוועקגעגאנגען. נאָך שבת זיינען זיי צעקומען באצאָלן, אָבער ר׳ א. דוואָרקעס האָט נישט געוואָלט נעמען פון זיי קיין געלט ווייל שבת מאַכט ער נישט קיין מסחר. די אריסטאָקראַטישע פרויען האָבן אים פאָרגעלייגט ער זאָל דאָס געלט צעטיילן צווישן אַרימע לייט. אויך פון דעם האָט ער זיך אָפגעזאָגט, און ער האָט זיי געהייסן דאָס טאָן. זיינען זיי געגאַנגען און אויבערגעגעבן דאָס געלט צו דער איד. קהלה פאַרוואָלטונג.

נאָך דעם ווי ר׳ א. דוואָרקעס האָט חתונה געמאַכט זיינ אינציקע טאָכטער מיט ה׳ סערעברואויץ פון וויסאָקי מאַזאָוויצקי האָט ער זיך צוריקגעצויגן פון געשעפטן־זאָכן און זיך אינגאַנצן עוויידמעט צו לערנען און טאָן צדקה.

אריה ביאַליסטאָצקי

ר׳ אריה־לייב ביאַלאָסטאָצקי איז געווען אַ גרויסער למדן און אַ בעל־מידות, פון די מתמידים אין לאָמזשער ישיבה. זיין פרוי פייגע־בריינע, מראָזאָוויצעס טאָכטער, איז געווען אַן אשת־חיל און געפירט אַ קראָם פון גלאָזוואָרג. אָזוי ארום האָט זי באָפרייט איר מאַן פון עול הפרנסה און ער האָט געקענט זיצן על התורה. ער איז געווען דער אויפזיכטער איבער די לימודים אין תלמוד תורה, און פלעגט זיי פארהערן יעדן שבת. ער איז געווען פון די גרינדער פון חברה „תפארת בחורים״. ער איז געשטאָרבן יונג. זיינע צוויי טעכטער, חיה און רחל, זיינען אין קאַנאַדע. זיין טאָכטער מאַשקע, פרוי פון גרשון בורשטין, איז געשטאָרבן אין ישראל, תמוז תשי״ב, אויף איר 50טן יאָר.

משה מאיר ראַטנער

ער איז געווען אַ שיינער, מיט אַ קלוגן אויסזען. שטענדיק שיין געקליידט, צוגעפאַסט צו זיין נידעריקן וואוקס. ער איז געווען אַ שותף צו ר׳ ה. ב. געלצינסקי אין באַנקגעשעפט. געווען אַ געזעלשאַפטלעכער טויער. זיין זון חיים איז געווען שותף מיט נ. דזובקעוויץ אין פראַכט־געשעפטן.

חנוך (העניך) שערעשעווסקי

געבוירן אין סלאָנים. איז געווען אַ קריוב צום טאַבאַקפאַבריקאַנט שערעשעווסקי פון גראָדנע. ער האָט געלערנט אין סלאָנימער אין אין אַנדערע ישיבות. איז געווען אַ גרויסער למדן אין בעל מידות. ער האָט געהייראָט אַ טאָכטער פון ר׳ שמואל ווייאַמאָוסקי פון זאַמבראָוו און זיך באָזעצט אין לאָמזשע. צווישן מיט ה׳ אורינסקי האָט ער אָנגעפירט אַ גרויסן טאַבאַק געשעפט, אַן אָפּטייל פון גראָדנער שערע־שעווסקי׳ס פאַבריק.

ר׳ ח. שערעשעווסקי פלעגט זיצן מיינסטנס און לערנען, איז אויך נישט געווען פרעמד אין דער השכלה ליטעראַטור. איז געווען פון די וותיקין מתפללים (דאָוונענר בימים ערשטן מנין) אין חברה ש״ס. איז אויך געווען פון די ערשטע צען גרינדער פון „מזרחי״. ער פלעגט שאַפן אַ סך אָנהענגער פאַר דער ציוניסטישער באָוועגונג אויף זיינע מסחר־רייזעס. ער האָט אַ סך געטאָן אין וועד פון תלמוד־תורה און פיל געזאָרגט פאַר די אָרעמע קינדער סיי גייסטיק סיי מאַטעריעל.

שאול עליאַשבערג

ער האָט געשטאַמט פון אַ משפחה פון רבנים און גדולים, און איז געווען אַליין אַ למדן, משכיל, פיקח און שארפער מוח. ער איז געווען כלודניעוויצעס אַן אייידם און עפעירט געשעפט־געשעפטן מיט פריצים. ער איז נישט געווען קיין זעלשאַפטלעכער עסקן, דאָך האָבן אים אַלע ליב געהאַט פאַר זיין דערציילן מעשה׳לעך און זאָגן וויצן.

ר׳ משה דוד סאַקאַלאָוויץ

ער איז געווען רב אין אַ שטעטל. נישט האָבנדיק קיין הצלחה אין רבנות, איז ער צוריקגעקומען קיין לאָמזשע און געלעבט אין ארימקייט פון לערנען מיט חברות שבתים און אוונטן, אין פלעגט פארקויפן אתרוגים ערב סוכות. האַלטנדיק שטארק פון תורה מיט השכלה, האָט ער געגעבן זיינע קינדער אַ מער מאָדערנע נאציאָנאַלע דערציאונג. ער האָט געלעבט באשיידן און אפגעזונדערט. געווען אַ הייסער ציוני און פלעגט אפשפאַרן פון עסן און אוועקגעבן פאַר די נאציאָנאַלע פאָנדן. זיין נאציאָנאַל־פאָנד־פושקע איז געווען אַ מוסטער פאַר אַלע — שטענדיק פול.

שמואל מעסט

ער האָט געשטאַמט פון אסטראַלענקע. חתונה געהאַט און זיך באָזעצט אין נאָוואָגראָד. איז געווען אַ תלמיד־חכם און אַ גוטהאַרציקער מענטש. געלעבט באַשיידן, געלערנט אין לאָמזשער ישיבה. אין נאָוויגראָד האָט ער געגרינדעט אַ חברה „תפארת־בחורים״ צו לערנען אַרעמע קינדער מלאכה בייטאָג און תורה מיט מידות טובות אין אוונט. אַלס אָנהענגער פון „השכלה״, גרינדעט ער דאָרטן אַ ביבליאָטעק. אין דער ערשטער וועלט־מלחמה האָט ער זיך באָזעצט אין לאָמזשע. זיינע טעגלעכע טעטיקייטן זיינען געווען איינגעטיילט אין דריי חלקים: תורה, מסחר מיט תבואה און מעשים טובים. ער איז געווען פון די מגן אברהם־מתפללים. זיינע קינדער האָט ער געגעבן אַ מאָדערנעם חינוך. זיינע צוויי טעכטער, חביבה און שרה, זיינען אין מדינת ישראל.

ר׳ משה אהרן העפנער

ר׳ מ. א. העפנער איז געווען פון די חשובסטע בעלי־בתים אין לאָמזשע. ער האָט געפירט אַ גרויסן הורט־געשעפט פון קאַלאָניאַל און געווּיסע מאַנופאַקטור סחורות פאַר דער גאַנצער סביבה. ער איז געווען באַרימט מיט זיינע מידות פאר צדק, יושר און מענטשן ליבע, און אַלס בעל־צדקה פון גאָר, גאָר גרויסן פארנעם. ביי זיין טיש האָבן שטענדיק געגעסן צענדליקער ישיבה בחורים און אַ סך אורחים. ער איז געווען פון די אָנגעזעענסטע מתפללים פון חברה ש״ס, וואו ער פלעגט יעדן פארטאָג זיצן און לערנען ש״ס, אויסער וואָס ער פלעגט לערנען אין זיין הויז. אין דער שלעכטער עקאָנאָמישער צייט האָט ער איבערגעגעבן צו זיין פרוי, ליבע, אַ גמ״ח־פאָנד פון 3000 רובל, זי זאָל אָנטלייען אידן קלענערע סומען אויף משכנות אָדער וועקסלען, און צענדליקער געדריקטע קרעמער אָדער בעלי־מלאכות האָבן גענאָמן פון דעם גמ״ח.

אָזוי ווי אַ דונער פון אַ קלאָרן בלויען הימל איז געקומען די בשורה אז ר׳ מ. א. העפנער איז פלוצים געשטארבן פון אַ הארץ־שלאָג. אויף דער גאַנצער שטאָט איז אַראָפּ אַ טרויער, אַלע קראָמען האָבן זיך געשלאָסן. אַלע



משה אהרן העפנער׳ס מצבה אויפן נייעם בית־עולם

קינדער פון די חדרים און תלמוד־תורה האבן אנטייל גענומען אין זײַן לוויה, אויך פון דער סביבה אַרום לאמזשע איז מען עקאקומען אנטיילנעמען אין זײַן לוויה. אויפן בית־עלמין האבן אים דאן מספּיד געווען: דער לאמזשער רב, הרב י. ל. גראדאָן, דער מורה־הוראה צינאוויץ און ר׳ פישל צעכאנאוויץ. די יורשים האבן דאן אפּיציעל געמאלדן, אז זיי דערפילן דעם פאַרלאַנג פון דעם נפטר און גיבן איבער די 1800 רבל, וואָס ער האָט געהאט מנדר־געווען, אַלס בייטראָג צו אַ פאנד פאר א נייעם תלמוד־תורה בנין.

ברידער הערשל און פייוול קאָוקעוויץ

ביידע זײַנען געבוירן געוואָרן אין פּיאַנטניצע. זייער פאַטער האָט זיי געגעבן אַ גוטע טראַדיציאָנעלע דערציאונג אין ישיבות. ביידע האבן זיך באַזעצט אין לאמזש. הערשל דער עלטסטער האָט געהאָט אַ לעדער־קראָם אויפן אַלטן מארק, ער איז געווען איבערגעגעבן צו פארזאָרגן די ישיבה און די ישיבה־בחורים מיט וואָס זיי נויטיקן זיך. אַ סך בחורים האבן געגעסן ביי זיין טיש. ער איז געווען אַ פּיקח אַ איד און אַן אַרײַנגייער אין רבנישע הייזער, וואו ער פלעגט אפט אננעמען די אויפגאבע צו זײַן אַ בורר (פאַרמיטלער) אין פאַרוויקלטע משפּטים. ער איז געווען גבאי אין גרויסן בית מדרש, וואו ער האָט געלערנט אין באַשטימטע שעה׳ן פון טאָג.

אַן איינציקער זון, אַן עילוי אין לאַמזשער ישיבה, איז אים געשטאָרבן יונג. זײַנע צוויי טעכטער זײַנען ביי אים דערצויגן געוואָרן אין טראַדיציאָנעלן דרך. אויך השכלה האָט ער זיי געלאַזן לערנען. זיין עלטערער איידעם, תלמיד פון לאַמזשער ישיבה, איז הרב ציצאָוויץ אין תל־אביב. מיט איבער צוואַנציק יאָר צוריק איז ה׳ קאָוקעוויץ עולה געווען קיין א״י מיט זײַן פרוי, דאָרט אויסצולעבן זייערע יאָרן צו־זאַמען. זײַן פרוי׳ס טויט ברענגט אויף אים אַ מצב פון טרויער און דערדריקונג, אפילו אין זײַן טאָגטעג׳ס הויז. ער איז געווען אָקטיוו אין לאַמזשער עולים־פאַרבאַנד און האָט צוגעשטעלט אַ סך ידיעות און זכרונות פון לאַמזשע פאַר דעם דאָזיקן פינקס. ער איז געשטאָרבן אין יאָר 1950. לאַמזשער עולים האָבן אים מספּיד געווען און אָפּגעגעבן אים דעם לעצטן כבוד.

פייוול קאָוקעוויץ האָט געהאָט אַ מאַנופאַקטור־קראָם אויף דער לאַנגער גאַס, באַוואוסט פאַר ערלעכקייט אין פאַרלויף פון 50 יאָר. ער איז געווען אַן ענערגישער געזעלשאַפטלעכער טוער: גבאי אין „מגן אברהם", חבר פון דער קהלה און מיטגליד פון שטאָט־ראָט, וואו ער פלעגט באַשיצן די איד. באַפעלקערונג און אַנקלאָגן די פאַרוואָלטונג פאַר נישט צולאַזן אידן צו שטאָטישע אַרבעטן און אמטן. ער איז אויך געווען פאַרזיצער אין אַ סך געזעלשאַפטלעכע און פילאַנטראָפּישע אַנשטאַלטן.

אויך זײַן פרוי, חיה־שיינע, איז געווען באַוואוסט אַלס געזעלשאַפטלעכע טוערין. זי איז געווען אָקטיוו אין איד. שפּיטאָל פאַר ארעמע קימפּעטאַרינס און בכלל ביים אונטער־שטיצן און העלפן נויטבאַדערפטיקע, מיינסטנס אין געהיים. זייער הויז איז געווען אַן אכסניה פאַר עסקנים און רבנים, וועלכע פלעגן דורכפאָרן לאַמזשע. ר׳ פייוול קאָוקעוויץ איז געווען אַ הייסער ציוניסט, פון די אָקטיוויע מזרחיסטן. נאָך די פּיאָנטניצקי׳ס און דאָמאָוויצ׳עס, איז זײַן הויז געווען אַ זאַמל־פונקט פאַר ציוניסטן. זיינע קינדער, אַ זון יעקב, און דריי טעכטער האָט ער דערצויגן אין ציוניסטישן גייסט. די אינגסטע האָט ער געשיקט לערנען אַגראָנאָמיע אין „איקא"־שול אין דייטשלאַנד און ענדיקנדיק, איז זי אַוועק קיין א״י און אַריין אין אַ קיבוץ.

אין 1926 איז זײַן פרוי געשטאָרבן. איז ער געפאָרן קיין ארץ־ישראל, געקויפט אַ פּרדס און פלעצער און זיך צוריק־געקערט קיין לאַמזשע צו ליקווידירן זיינע געשעפטן און פאַרקויפן זײַן הויז. אין יאָר 1931 האָט ער עולה געווען קיין א״י און זיך באַזעצט אין רמתיים נאָענט צו זיינע קינדער: זײַן זון יעקב און טעכטער גלינקא און קאַפלאַנסקי. ער האָט פאַרלוירן זײַן געלט, וויל דער פּרדס האָט נישט געבראַכט קיין פּרוכט. דאָך האָט ער זיך צוגעפּאַסט צו די נייע שוועריקייטן באַדינגונגען. ער האָט געגרינדעט אַ חברה ש״ס צו לערנען יעדן טאָג אַ בלאַט גמרא. ער איז געשטאָרבן פלוצלונג אין עלטער פון 75 יאָר און באַערדיקט געוואָרן אין רמתיים.

דר. יעקב קאָוקעוויץ (נריה)

יעקב נריה, פייוול קאָוקעוויצ׳ס זון, איז געווען פון די זיילן פון דער ציוניסטישער באַוועגונג אין לאַמזשע. ער האָט געקראָגן אַ טראַדיציאָנעלע דערציאונג. ער האָט גע־לערנט אין גראָדנער גימנאַזיע, וויל דאָרטן האָט מען נישט געצוואונגען אידישע שילער צו שרייבן אין שבת. ווען נאָך גאָר יונג איז ער שוין אין דער ציוניסטישער באַוועג־גונג. אין דער צייט פון דער דייטשישער אָקופּאַציע אין דער ערשטער וועלט מלחמה איז ער געווען פון די אַקטיוויסטע חברים פון „התחיה" אַלס מוסטערהאַפטער סעקרעטאַר.

ער האָט שטודיט וועטערינאַריע אין וואַרשעווער אוני־וועריזטעט ביז דעם אויסברוך פון דער ערשטער וועלט־

מלחמה, און האָט געענדיקט זיין פראָפעסיע אין ראָסטאָוו ערשט נאָך דער באָלשעוויסטישער איבערקערעניש, ווייל זיין וואָרשעווער פאָקולטעט איז געוואָרן איבערגעטראָגן דאָרטן. ער האָט אויסגעקליבן חיים פראָפעסיע, ווייל זי איז גענוג נויטיק אין ארץ־ישראל וואָס איז גענוג זיין ענד־ציל זיך צו באַצאָגן. נאָך אַ גענוסער צייט פון פראָקטיצירן און פראָפאָלקאָמונג האָט ער אין 1922 עולה געווען קיין א״י.

ער ברענגט דאָרטן אַ סך נוצן אַלס דר. וועטערינאַר און אינסטרוקטאָר פאַר קאָלאָניסטן. ער איז געווען זייער באַליבט און באַרימט צווישן אַלע קאָלאָניסטן. ער האָט געשאַפן צענדליקער הענדראָישע טעראָמינען אין דער וועטע־רינאַריע. ער האָט אַרויסגעגעבן אַ זשורנאַל פאַר דער ווייסנשאַפט אין העברעאיש. ער האָט אויך רעדאַקטירט אזא בראָשור. ער איז געווען בכלל אַ גרויסער און טיפער פאָרשער אויפן געביט פון פי־צוכט און אַלע אַנדערע הויז־באַשעפענישן, איינגעשלאָסן בינעז־צוכט.

אין רעננה האָט ער זיך אויסגעבויט אַ הויז אין קריי־פון זיין משפחה, פאָטער און שוועסטער און האָט דאָרטן געלעבט אַ שטיל־באַשיידענעם לעבן. זיין אידעאַל איז געווען אויפצושטעלן אַ וועטערינאַריע־אינסטיטוט צו פאַר־שען די בהמות אין חיות פון ארץ ישראל און פון נאָענטן מזרח, וועלכער זאָל ברענגען אַ סך נוצן דאָס לאַנד. אין אַנהויב פון דער צווייטער וועלט־מלחמה איז ער געווען פאָרזיצער פון וועטערינאַרן־פאַרבאַנד אין א״י, וועלכער האָט צעציילט אָרום הונדערט דאָקטוירים.

פלוצלונג אָבער איז די דאָזיקע פולסיווע, פרוכטבאַרע פערזונלעכקייט פאַרשניטן געוואָרן. אין יאָר 1942 איז ער־שען אין אומגליקס־פאַל: אויף זיין וועג צו ברענגען הילף אין אַ ישוב ביינאַכט, אין דער צייט פון אומרוען, איז ער אַרויס פון זיין אויטאָמאָביל, ס׳איז געווען פינצטער־חושך, אַ מיליטעריסישער אויטאָמאָביל איז דורכגעלאָפן און האָט אים געטויט אויפן אָרט.

אברהם הערש שיינקאָפ

ער איז געווען אַן אור־אייניקל פון ר׳ זעלמעלע (ר׳ זלמן) חסיד, ערשטער לאָמזשער רב. ער איז געווען באַרימט מיט זיין ערלעכקייט אַלס סוחר אין לאָמזשע און איר סביבה. ער האָט אַ סך מאָל מקדש השם געווען צווישן קריסטן. ער האָט געהאַט אַ געשעפט פון פרוכט, קאָלאָניאַל סחורות און געריכטערטע פיש. ער האָט זיך דערוואָרבן גרויס צוטרוי מצד קריסטלעכע קונים ווי, באַאַמטע, אַרמיי־אָפי־צירן אאַ״וו. זייַנע זין זיינען געווען טאָלעראַנטירט אין צייַ־כענען און מאָלערייַ. איינער פון זיי האָט געלערנט אין בצלאל־שולע אין ירושלים, וועלכער ער האָט געמוזט פאַר־לאָזן צוליב זיין קראַנקייט און געקומען צוריק קיין לאָמזשע. איין טאָכטער זיינע איז דערטרונקען געוואָרן אין בוג צו־זאַמען מיט איר שוואָגער, יצחק לעווינסקי. איין זון איז אין אַרגענטינע און אַ טאָכטער, ליבע, איז אין מדינת ישראל.

הרב אביעזר ציצאָוויץ

ר׳ אביעזר ציצאָוויץ איז געבוירן געוואָרן אין 1892 אין צעכאַנאָוצע, ביים שטאָטשן הר׳ דוד. ער האָט גע־לערנט אין ישיבות אין בריינסק, סלאָבאָדקע און געקראָגן סמיכה. אין לאָמזשער ישיבה איז ער געווען פון די בעסטע בחורים און ר׳ צבי קאָווקעוויץ האָט אים געגומען פאַר אַן איידעם. ער האָט אויך געלערנט אַלגעמיינע לימודים. אין יאָר 1923 קומט ער אַן אין בערלינער אוניווערסיטעט פאַר אַלגעמיינע הויכע לימודים און גלייכציייטיק לערנט ער אין אינסטיטוט פאַר העכערער וויסנשאַפט און יודאַאיקאַ אונטער דער לייטונג פון דר הרב חיים העלער, וועלכער איז געווען אַ קורצע צייט רב אין לאָמזשע.

נאָך זיין עגדיקן שטודירן, ווערט ער אויפגענומען פאַר רב און הויפט פון ראָבינאַט אין דער גרויסער בערלינער קהלה. פון דאָרטן קומט ער אַן אין יאָר 1939 אין מדינת ישראל, וואו ער פאַרנעמט אַ רבנות־שטעלע אין תל־אביב. הרב ציצאָוויץ רעכנט זיך ווי דער בעסטער רב פון לאָמ־זשער עולים. ער נעמט אָנטייל אין זייערע אַסיפות און פאַראַנשטאַלטונגען אַזוי ווי אַ לאָמזשער.

מענדל באַטקאָווסקי

ר׳ מענדל באַטקאָווסקי איז געווען זייער רייך, פון די חשובסטע בעלי־בתים פון גרויסן בית־מדרש. ער איז געווען אַ הורט־סוחר פון צוקער און אייניקע קאָלאָניאַל סחורות. זיין גאַנצן גרויסן פאַרמעגן, וועלכן מען האָט גע־שאַצט אין עטלעכע הונדערט טויזנט רובל, איז אים פאַר־לוירן געגאַנגען אין דער רוסישער מלוכה־באַנק מיטן אַנ־קומען פון באָלשעוויסטישן רעזשים.

אין נאַטור אַ קאַרגער, האָט מען געדאַרפט וויסן וווי אַזוי זיך צו דינגען און רעדן מיט אים, כדי צו באַווירקן אים ער זאָל געבן גרעסערע סומען פאַר צדקה, נאָכן אַרויס־געבן די פאַרלאַנגטע סומען איז ער געווען צופרידן, וואָס דער יצר טוב האָט ביי אים געזיגט איבערן יצר־הרע פון קמצנות. ביי זיין טיש פלעגן „עסן טעג״ צענדליקער ישיבה בחורים. נישט איינמאָל האָט ער חתונה געמאַכט ארעמע כלות געבעגדיק זיי נדן און חתונה־הוצאות. זיין פרוי האָט נישט אַנגענומען קיין נייע קליידער ביז זי האָט נישט אַוועקגעשאַנקען די אַלטע צו אַן אַרעמער פרוי.

ר׳ צבי קאָווקעוויץ האָט איבערגעגעבן פאַלגנדן עפי־זאָד, וועלכער איז כאַראַקטעריסטיש. עס איז אַמאָל געקומען צו ר׳ מ. באַטקאָווסקי אַ איד אין געבעטן 1000 רובל שטיצע פאַר זיינעם, באַטקאָווסקי׳ס, אַ קרוב אין א״י. ה׳ באַטקאָווסקי האָט אַנגעפאַנגען מיט 50 רובל. דער איד זאָגט ער וועט נישט נעמען אַזאַ נישטיקע סומע. ר׳ מ. ב. גיט אים 100 רובל. דער איד זיצט און נעמט נישט. ר׳ מ. ב. גייט אַוועק צו זיין קאָנטאָר. ער קומט צוריק — דער איד זיצט און דאָס גילגט לויגט אויפן טיש. גיט ער אים צו נאָך 100 רובל, טוט אַן זיין מאַנטל און גייט אַרויס. ער קומט צוריק — דער איד זיצט, דאָס גילגט איז אויפן טיש. ער לייגט אים צו נאָך 100 רובל און גייט אַרויס דאָוועגען מנחה־מעריב. ער קומט צוריק — דער איד זיצט און דאָס גילגט איז נישט געריבט. ר׳ מ. ב. רעדט גאָרנישט, נעמט אַרויס פון זיין אייערעגער קאָסע אַ טויזנט־רובל־אַסיגנאַציע און גיט דעם אידן, דערביי נעמט ער אים אָרום און קושנדיק זאָגט ער אים: „האָסט גוט געטאָן, וואָס דו האָסט זיך אייגנגעעקשנט; מיין קרוב נויטיקט זיך אין מיין שטיצע, אָבער מיין יצר הרע איז שטאַרקער. זאָלסט זיין געבענטשט פאַר העלפן מיר אים מנצח זיין״.

ביי אים איז געווען אַ גמילת־חסדים קאָסע פאַר קליינע קרעמער און בעלי־מלאכות אַן פראָצענט. זיי האָבן גע־האַלטן, אַז דאָס איז אַ געזעלשאַפטלעכער גמ״ח און פלעגן זיך היטן אין באַצאָלן מייסטנס אין צייט. ווען אימיצער פלעגט נישט באַצאָלן אין צייט פלעגט ר׳ מ. ב. אים שיקן

רופן און הייסן באצאלן זיין חוב אין דער קאסע אין דאן וועט ער אים ליינן פון זיינע געלט. ער פלעגט זיצן און לערנען אין באשטימטע שעה'ן. נישט זעלטן אין שבת־צו־נאכט פלעגט ער קומען פארהערן די תלמוד־תורה קינדער. אין אזא וואך פלעגט ער שיקן פאר די מלמדים טיי און צוקער. זיינע זין: בערל און נחמן זיינען געווען ציונים. נחמן מיט זיין פרוי תמרה, פון הויז יאקאבסאן, זיינען געווען א סך יארן אקטיוע טוער אין „התחיה".

לייבל קאנטאר

ר' לייבל קאנטאר האט געשטאמט פון ביאליסטאק. חתונה געהאט מיט יעקב־יהושע ראזענטאל'ס שוועסטער. איז געווען א יונגערמאן א למדן, משכיל און א בעל־מידות. זיין



לייבל קאנטאר

פרוי איז געווען אן אשת־חיל און געזאלגט פאר פרנסה און ער איז געזעסן און געלערנט. ווי אן עניו האט ער ליב געהאט עמד. ער האט געלערנט אן שכירות אין „חברה שוסטער" און „חברה טרעגער". זיין הויפט ארט איז געווען חברה ש"ס, וואו ער האט פארבראכט דאס רוב פון זיין טאג. ימים נוראים פלעגט ער דאווענען פארן עמוד לטובת א צדקה־אנשטאלט. פאר זיין אקטיוויטעט און איבערגעגעבנ־קייט צו דער חברה קדישא איז ער אויסגעקליבן געווארן אלס הויפט־גבאי. אין זיין הויז פלעגן פארקומען די אסיפות. ער איז אויך געווען אקטיוו אין חברה תהלים, „לינת הצדק", „שומר חולים", „הלוויית המת". ער איז געווען א צענטראלע פיגור אין לאמזשער קהלה־לעבן.

צוליב זיין באשיידנקייט און שכל הישר איז ער אויס־געקליבן געווארן צו זיין א בורר ביים רב אין פארווילקלטע שוועכע סכסוכים, אין ירושה־אדער־שותפות־ענינים. ער איז קראנק געווארן אויף אסטמע, וואס ס'האט פארארזאכט זיין טויט אין עלטער פון 53 יאר. אלס אנערקענונג פאר זיינע וואוילטעטיקייטן און זיינע שיינע מידות איז זיין ארון געטראגן געווארן אויף די הענט דעם גאנצן וועג פון זיין הויז ביזן בית עלמין נישט קוקנדיק אויפן גרויסן פראסט.

אהרן אקון

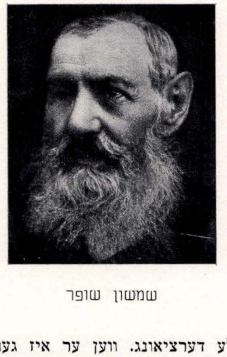
א נידערייקער, מיט א קיילעכדיקן פנים און געלב־לעך בערדל, פשוט געקליידט און שטענדיק רירעוודיק מיט א שנעלן טריט. ער איז געווען א טיפישער עכטער איד פון אלטן דור. געדעדט ווינציק, אבער פיל געטאן. זיין הויפט געשעפט איז געווען אויפצוקויפן אלטע ברוך־מעטאלן און זיי שיקן וואגענווייז צו די גיסערייען פון ראדעם, ווארשע, קעלץ. ער פלעגט געבן מעשר־צדקה פון זיינע גרעסערע פארדינסטן. ס'איז נישט געווען קיין איין חברה, פאר וועלכער ער האט נישט בייגעשטייערט מיט א ברייטער האנט. ער פלעגט געבן גמילת חסדים (הלוואות) אן פראצענט צו קליינע קרעמער און בעלי מלאכות. פאר דער גרויסער שול, וואס איז געבויט געווארן אויפן פלאץ, וואס זיין שווער בצלאל־אליעזר ברום האט געהאט געשענקט, האט ר' אהרן אקון פיל בייגעשטייערט: א ספר תורה האט ער מיט גרויס פאראד ארייגעבראכט און א גרויסע זילבערנע מנורה מיט זיין נאמען אויסגראווירט. אזוי ווי לייבל קרעלענשטיין, פלעגט ער אויך ארומגיין איבער די בתי מדרשים יעדן מאנטאג אין דאנערשטאג און קליבן פון די מתפללים קאפיקעס, צדקה פאר שמעוודיקע אביונים, מתן בסתר. ד. ז. פלעגט ער פורים דעם גרעסטן טייל פון טאג ארומגיין מיט זיינעם א פריינט, א גומל־חסד ווי ער, ר' חיים יצחק דער זייגער מאכער, איבער די הייזער פון די מער פארמעג־לעכע און קליבן גרעסערע סומען צדקה פאר דעם דער־מאנטן צוועק. ער איז אויך געווען שטארק טעטיק אין גמילת חסדים. אויסער דעם אלעם איז ער געווען א שטענדיקער איינגייער, א בן־בית, ביים מורה־הוראה ר' נח־יצחק דיסקין ז"ל, וויל ער איז געווען אין נאטור א מוקיר רבנן און משמש תלמידי חכמים כדי צו לערנען זייערע מידות. ער פלעגט זייער אפט דערציילן וועגן דער גרויסקייט אין די מנהגים פון אט דעם גרויסן גאון.

זיינע קינדער האט ר' אהרן אקון געגעבן א טראדיציא־נעלע דערציאונג. איינער פון זיינע זין, גבריאל, האט גע־לערנט מיט התמדה אין לאמזשער ישיבה. דער עלטערער זון וועלוול, וועלכער האט שטענדיק מיטגעהאלפן אין די געשעפטן, איז געווען א פאליטיש־געזעלשאפטלעכער עסקן אין דער צייט פון דער באלשעוויסטישער איבערקערעניש, א מיטגליד פון צ. ק. פון פוילישן פארבאנד אין רוסלאנד, ער איז געווען זייער אקטיוו אין ארגאניזירן דעם הילפס־קאמיטעט פאר פויילישע פליטים און גלייכצייטיק אקטיוו אין דער קאנספיראטיוויער באוועגונג פאר פוילן פון עלבסט־שטענדיקייט. ער האט שפעטער געקראגן פון אינערן־מיניס־טער פון פוילן אן ערן אויסצייכנונג און א מעדאל. אין יאר 1936 איז ער דערווייל גע־וואָרן אלס ראטמאן פון לאמ־זשער שטאט־ראט. ער איז איצט אין ישראל. זיין אינגסטער זון, נח־יצחק (נאמען נאך ר' נח־יצחק דיסקין ז"ל) האט עולה געווען אין א"י אלס חלוץ אין יאר 1929.

ר' אהרן אקונ'ס איידעמס זיינען ה' יעקב־קאפל ברו־כאנסקי, אן אור־אור איינקל פון ר' זעלמעלע (ר' זלמן חסיד), ערשטער לאמזשער רב, א מוסמך פון ראדיגער און וואלא־זשינער ישיבות, א דערפאלגרייכער העברעאישער לערער אין אייניקע ישיבות. דער צווייטער איידעם איז געווען ר' יהודה מוזיקאנט, אן עילוי, א חניך פון נאווארידאקער ישיבה און א מוסמך פון ביאליסטאקער רב. ער מיט זיין פרוי שאשקע און דריי קינדער זיינען אומגעקומען אין לאמזשער חורבן. ר' אהרנ'ס פרוי, שיינע שרה, מיט אירע זין וועלוול און גבריאל זיינען געהאט פארשיקט געווארן פון דער באלשעוויסטישער אקופאציע־מאכט קיין סיביר אין יאר 1940. זי איז דארט געשטארבן. גבריאל איז איצט אין אמעריקע. ר' אהרן אקון איז נפטר געווארן אין הויכן עלטער אין אמעריקע אין יאר 1950 (ראש השנה תש"י). זיין טאכטער, טויבע ברוכאנסקי, איז אקטיוו אין אייניקע ציוניסטישע ארגאניזאציעס.

שמשון שופר און זיין זון יעקב

שמשון שופר איז געווען פון די קינסטלערישע טאַ־לאַנטן, וואָס צוליב די באַגרענעצטע, דריקענדע לעבנס־באַדינגונגען פון די אידן וועלכע זיי פאַרווייאָגעט. זיין פאָטער, דוד סופר (פאַרגרייזט פון רוסיש אויף שופר), פון דער משפחה סופרים אין זאַבלודאָוו איז געווען אַן אייניקל פון אַ קאַנטאָניסט. פון זיין מוטערס צד האָט ער אָפּגעשטאַמט פון די באָוואָסטע ראַטשילדס. ווען דוד סופר האָט געענדיקט זיין לאַנגע מילימעטער־דינסט אין אַרכאַנגעלסק, האָט אים, אויף זיין ביטע, די רעגירונג געהאַלפן זיך איינ־אַרדענען: זי האָט אים גוגעבען אין אַרענדע די בעדלעך אויפן נאַרעוו. פון דעם האָט ער גענוינגן זיין פּרנסה, זיין זון שמשון האָט גקראָגן, ווי דער שטיינער איז געווען, אַ



שמשון שופר

טראַדיציאָנעלע דערציאונג. ווען ער איז געווארן 13 יאָר האָט מען אים אָפּגענעבן צו אַ קריסטלעכן מכאניק־שלאָסער צו לערנען דעם פאַך גרינטלעך און צו קריגן שפעטער אַ האַנטווערקער־צעוד דיפלאָם. שמשון האָט גוט אויסגעלערנט דעם פאַך און געקראָגן פון שלאָסער־צעוד אַ צייגניש. ער האָט נאָך איבערגעשטיגן זיין מייסטער. אָבער שוועדע ארבעטן האָט מען געבראַכט צו אים. ער האָט גמאַכט די שלאָסעריי־אַרבעט און דער גרויסער שול און אויך, להבדיל, אין דער גרויסער טורמע, וואו ער האָט זיך אויסגעצייכנט מיט זיין קונסט־אַרבעט פון הויפט אייזערנעם טויער. פאַר דעם האָט ער באַקומען אַ פּרייז פון דער רעגירונג. די לאָמזשער און פון איר סביבה, וועלכע האָבן געוואָלט באַיצן אַ שלאָסער־פאַך־צייגעניש, כדי דורך דעם צו קריגן אַן דערלויבעניש צו וואוינען אין רוסלאַנד אויסערן תחום־המושב (באַשטימטע ראַיאָנען דערלויבט פאַר אידן צו וואוינען), פלעגן זיך וועגנדן צו שמשון שופר. ער איז נאָך אַ קריסט, אַ צעך־מייסטער, פלעגן אונטערשרייבן אָזאַ צייגעניש. ער האָט קיין גלט נישט גענומען, דעם קריסט האָט מען געצאָלט 5 רובל.

שמשון איז געווען אַ חובב ציון אין האָט דעריבער־באַזאָרגט זיין זון יעקב מיט אַן איידעלער מלאכה אָחוץ די שלאָסעריי, וואָס ער זאָל קענען פראַקטיצירן אין א״י — ער האָט אים געלאָזט לערנען פאָטאָגראַפיע ביים פאָטאָ־גראַפיסט כאַזקאַ. אים אַליין האָט דער ציוניסטישער צ. ק. נישט געוואָלט עולה צו זיין, פאַרויסזאָגנדיק אים שווע־ריקייטן ביים איינאַרדענגן זיך.

יעקב שופר איז פון דער „ענגלישער קרענק" אין זיין קינדהייט פאַרבליבן מיט אַ לייכטן פעלער: ער האָט געמוזט זיך אָנשפּאַרן אויף אַ שטעקן ביים גיין. אָבער דאָס האָט אים נישט געשאַדט צו זיין אַן עקספּערט־שלאָסער. אַן די נויטיקע מאַדערנע מעכאַנישע געצייג און מאַשינען פלעגט ער מיט די הענט אויסאַרבעטן די שענסטע און קאָמפּ־ליצירטסטע זאַכן. נאָך זיין פאָטערס טויט איז ער געווען דער אינציקער מעכאַניק־שלאָסער, וואָס פלעגט אויספירן די וויכטיקסטע קאָמפּליצירטסטע ארבעטן אין שטאָט פאַרן מאַגיסטראַט, שפּיטאָלן, דאָקטוירים, אפּטייקערס אאז״וו. אָלע פלעגן אינערגעגנט זייערע ארבעטן נאָר אים. אָלע שלאָסערייי ארבעטן פון נייעם וואָקזאַל איז אים אינער־גענגען געוואָרן. דער הויפּט אינזשינער האָט אים פאַרגלייכט אַ שטעלע אין גדיניער פּאַרט־געבייעדע און מאַגיסטראַט. ער איז געוואָרן באַשאָנקען מיט מעדאַלן פאַר זיין אַרבעט וואָס ער האָט געווינן אויף אויסשטעלונגען אין וואַרשע און אַנדערע ערטער. ער איז געווען דער אינציקער אידי־שער מיטגליד אין דער פאַרוואַלטונג פון צעך פון ביא־ליסטאָקער ראיאָן. אַ סך „חלוצים" האָבן געקראָגן הכשרה אין זיין שלאָסעריי־ווערקשטאָט. דערנאָך האָבן זיי אין ישראל אַליין געעפּנט ווערקשטאָטן פון שלאָסעריי אַדער גאַרבעט ביי אַנדערע מעכאַניקער.

שפּעטער, ווען די פּוילישע־רעגירונג האָט געפאַדערט פון בעלי־מלאכות פאַך־צייגענישן, איז יעקב שופר געווען דער אינציקער אידישער אין דער אפּיציעלער קאָמיסיע פאַר דעם, וועלכער פלעגט עקזאַמינירן די בעלי־מלאכות. אין דער „וויצא" אויסשטעלונג איז געווען זיינער אַ האַנט־פּאָס — אַ קונסט־ווערק. אויך האָט ער דערפונדן אַ געהיימען שלאָס פאַר אַן אייזערנער קאַסע. ער איז אויך געווען אינסטרוק־טאָר אין דער פאַך־שולע, וואָס יק״א האָט געעפּנט אין לאָמזשע.

יעקב־נתן שופר איז געווען אַן איבערגעגעבענער ציו־ניסט נאָך פון דער צייט פון רוסישן צאַר, ווען ס׳איז געווען פאַרבאָטן ציוניסטישע טעטיקייטן. ער איז געווען פון די גרינדער פון פּועלי־ציון אין 4-1903 און געטאָן אַלע נוי־טיקע אומלעגאַלע ארבעטן. צוליב זיין עלטער האָט ער נישט געקראָגן קיין סערטיפיקאַט פאַר עליה קיין א״י און ער האָט עס געטאָן אויף אַן אומלעגאַלן וועג, גענומען צוריק־קומען פון די א״י פאַרטן מיט די מעפּילים (אומלעגאַלע עולים) קיין טריעסט, ביז ער איז ענדלעך אָנגעקומען קיין לבנון. פון דאָרטן האָט ער „געשוואָרצט" די גרענעץ קיין א״י, וואו ער איז אָנגעקומען נאָך צוויי מאָנאַטן וואַנדערן, אויסגעמאַטערט און אַן אַ פרוטה ביי דער נשמה. ווען ער איז אַרויף אויף דער א״י ערד, איז ער אַנידערגעפאַלן, געקושט די זאמד און געמאכט אַ „שהחיינו" און האָט אוסגערופן, אז דאָס איז דער גליקלעכסטער טאָג אין זיין לעבן.

נאָך אַ רייע שווערקייטן האָט ער זיך איינגעאַרדנט אַ ווערקשטאָט פון שלאָסעריי אין תל־אביב מיט נייע ווערק־צייג, ווייל זיינע אַלטע האָט זיין פרוי געדאַרפט פארקויפן אין לאָמזשע כדי צו באַצאָלן מלוכה־שטייערן און אויף הוצאות. אָבער זיין אַלטע פאַראַליזירנדיקע קראַנקייט האָט אים נישט גלאָזן לאַנג זיך אָנקוועלן מיט זיין אויסגעבענק־טער א״י. ער איז געשטאַרבן אין 1947 אַ גליקלעכער, וואָס זיין קבר איז אין ארץ ישראל. זיין איינציקע טאָכטער איז אַ לערערין אין תל־אביב.

גיטל טויבע באגושעוויטש

גיטל באגושעוויץ איז געווען א טאכטער פון מרדכי באגושעוויץ, א פארמעגלעכער צושטעלער פאר מיליטער און אייגנטימער פון א מאטאר־מיל „אויף די וויאטראקן". זיינע זין האבן געקראגן נאר אן אנהייב פון אידישער דערציאונג, אבער מיינסטנס אן אלגעמיינע. די טעכטער, ווי דער שטייגער אמאל, האבן זיך געריסן אין די רוסי־פיצירנדע קרייזן. מיט דער דערעפנונג פון „התחיה" ווערט גיטל, איינע פון זיינע טעכטער, ארויסגעצויגן אין קרייז פון די ציוניסטיש געשטימטע דערוואקסענע מיידלעך, קומט אן אויף די העברעאישע אוונט־קורסן, ווו זי לערנט מיט גרויס חשק און גלייכצייטיק ווערט זי איינע פון די אק־טיווסטע טוערינס אין דער ציוניסטישער באוועגונג. זי איז געווען די ווירטשאפט־און ארדנונג־פירערין פון „התחיה" אין נעמט אנטייל אין אלע קולטורעלע און פינאנציעלע אונטערנעמונגען פון „התחיה". זי איז אויך געווען זייער טעטיק אין דער פרויען אפטיילונג פון ספארט־פאראיין „מכבי", „חוה" און אין דעם ציוניסטישן פרויען־פאראיין „וויצא", אויך אין נאציאנאל־פאנד קאמיסיע. צו פארדאנקען איר, צוזאמען מיט פרוי טאבאליצקי און פרוי דראזנין, האבן די באזאר־אונטערנעמונגען פאר „וויצא" געהאט גוטן דערפאלג. זי האט אויך נישט אויסגעפעלט ביי די „סדרים", וואס די קהלה פלעגט איינארדענען פאר די איד. סאלדאטן אין דער פוילישער ארמיי, וואו זי פלעגט זיין זייער אקטיוו.

ס׳קומען אן שלעכטע עקאנאמישע צייטן. ה׳ מ. באגו־שעוויץ ווערט פארארעמט אויף אזוי פיל, אז די פאמיליע ליידט הונגער. גיטל׳ס נדן גייט פארלארן ביי איינעם א פריץ, מיט וועלכן איר פאטער פירט געשעפטן. קיינער אבער דערקענט נישט אויף גיטל׳ס פנים, וואס איז שטענ־דיק שמייכלדיק און זייער אקטיוו. נאך א סך שתדלנות מצד ה׳ דאמאוויץ און דעם שרייבער פון די שורות, האט ג. באגושעוויץ באקומען א סערטיפיקאט פאר עליה קיין א״י. דא האט זי געטאן אלע ארבעטן וועלכע האבן איר דערמעגלעכט אן עקזיסטענץ, ווי: פירן א ווירטשאפט, דער־ציען קינדער און נאך געהאט צייט און געדולד צו לערנען אויף העכערע קורסן. זי וועלט אבער קראנק אויף אן אומהיילבארער קראנקייט. ס׳העלפן איר נישט די זאלבפעל־טיקע מעדיצינישע באהאנדלונג פון תל־אביב און „הדסה" שפיטאלן און ירושלים. זי שטארבט יונג אין ירושלים. לאמזשען עולים באגליטן איר צו איר אייביקער רו אויפן הר הזיתים. זיי ארדענען איין א טרויער־אוונט נאך איר און גרינדן א ליי־קאסטן פאר לאמזשער נויטבא־דערפטיקע עולים אויף איר נאמען. דאס געלט וואס מען האט באקומען פאר אירע זאכן איז אריין אלס טייל פון ליי־פאנד. צום יאר צייט האבן די לאמזשער עולים אויפגע־שטעלט א מצבה אויף איר קבר.



גיטל טויבע באגושעוויץ צווישן לאנדסלייט אין תל־אביב.
רעכטס פון איר: יעסע לעווינסקי; לינקס פון איר: חיה גאלדמאן.

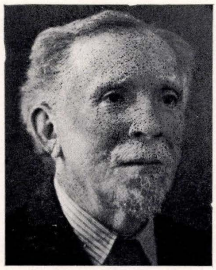
רחל גלינקא (שמואל גלינקא׳ס טאָכטער)

רחל גלינקא איז געווען יונג, חנעוודיק, מיט קלוגע אויגן. זי האָט געגעבן די העברעאישע אוונט־קורסן בייַם „התחיה" און געווען אקטיוו אין דער ציוניסטישער באַוועגונג. זי איז אייניקע יאָר געווען חברה אין וועד פון „התחיה" און געגומען אַנטייל אין זאַמלונגען פאַר די נאַציאָנאַלע פאָנדן. זי איז געווען איינע פון די גרינדער פון אַלגעמיין־ציוניסטישן „החלוץ", אונטער דער השגחה פון „התחיה". זי איז געווארן אויסגעקליבן אַלס דעלעגאַטין צו דער ציוניסטישער לאַנד־קאָנפערענץ פון פוילן. זי פלעגט צוציען אַ סך יוגנטלעכע צום ציוניזם מיט איר שיין רעדן און הארציק שמייכלעדיק פנים.

אין יאָר 1935 האָט זי זוכה געווען צו באַקומען מיטן הסכם פון אַלע ציוניסטישע גרופּן אַ סערטיפיקאַט פאַר עליה קיין א״י צו וועלכן זי האָט שטאַרק געשטרעבט. מען האָט אינגאַראַנדט פאַר איר אַן אָפּשיידט אוונט און געשאַנקען איר אַ סך ברכות. אין א״י האָט זי געטאָן שווערע אַרבעטן איבער אירע פיזישע כוחות און זי איז קראַנק געוואָרן. דעם 3טן אלול, תרצ״ז (דעם 10טן אויגוסט 1937) איז זי יונגעהייט געשטאָרבן. דער לאַמזשער עולים־פאַרבאַנד האָט זיך באַטיילּיקט אין איר לוויה און געטרויערט אויף אירע יונגע פאַרשניטענע יאָרן. דער־וויסנדיק זיך אין לאַמזשע, האָט די „להתחיה" מיט דער הילף פון אַ סך אַנדערע ציוניסטישע גרופּן אינגאַראַנדט אַ טרויער־אַנדענקונגס־אוונט, י״ז אלול פון דעם דערמאָנטן יאָר.

משה פרידמאַן

ה׳ משה פרידמאַן איז מיט רעכט פאַררעכנט פון די אַריגינעלע שפּעפער פון דער בעסטאָן־צעמענט אינדוסטריע אין ארץ־ישראל. געבוירן אין 1873. זיין פאָטער איז אויך



משה פרידמאַן

געווען באַשעפטיקט אין דער זעלבער צעמענט־אינדוסטריע. זיין זון האָט גלעלערנט דעם זעלבן פאַך און שנעל איבערגעשטיגן זיין פאָטער. נאָר יונג האָט ער נאָך אַן עקזאַמען באַקומען אַ דיפּלאָם פון לאַמזשער צעץ אַלס נאָר פּאָציקער בויער און פּלאָסטערער. גלייך ווערט ער באַרימט אין רעגירונגס־קרייזן, וועלכע גיבן אים איבער אונטערנעמונגען פון דורכ־פירן רערן, אויסלייגן שאָסייען, טראָטוּאַרן א. ד. ג. די באַקאַנטשאַפט האָט אים דערמעגלעכט צו פּועל׳ן בייַ דער מאָכט טובות פאַרן כלל.

ער איז געווען פון די ערשטע זיך אָנצושליסן אין חיבת־ציון באַוועגונג. ער האָט געקויפט אַ סך אַקציעס פון קאָלאָניאַל־באַנק. וועון זיין עלטסטער זון איז אויפגעוואַקסן, האָט ער שוין געוואָלט עולה זיין קיין א״י, אַריינטרעטן אין „הרצליה" גימנאַזיע און אַליין ארבעטן בייַ זיין פאָך. ה׳ מנחם שיינקין, צו וועמען ה׳ פרידמאַן האָט זיך גענוועדעט נאָך אַן עצה, האָט אים אָפּגערעדט דערפון, מאַטעריאַלדיק, אַז בייַ די דאַמאָליקע באַדינגונגען אין א״י וועט ער נישט קענען פאַרדינען גענוג אויסצוהאַלטן זיין משפּחה אין לאַמזשע, זיין זון אין „הרצליה" און זיך זעלבסט. ער גיט אַריין זיין זון אין דער רוסישער גימנאַזיע. ער האָט אַרויסבאַקומען אַ דערלויבעניש פון די גימנאַזיע אויטאָריטעטן אַנצושטעלן אַ אידישן לערער פאַר אידישע לימודים אַזוי ווי קאָטאַליקן און פּראָטעסטאַנטן טוען פאַר זייערע אמונות. אָבער די איבעריקע עלטערן זיינען געווען קעגן דעם פּראָיעקט.

די רעגירונגס־ארגאַנען האָבן אים פאַרגעלייגט אַ סך אונטערנעמונגען, וועלכע האָבן אים געקענט אַרויבערנעמען גאָר גרויסע פאַרדינסטן. אָבער אין יאָר 1920 ליק־ווידירט ער זיינע עסקים און באַשליסט עולה צו זיין קיין א״י מיט זיין גאַנצער משפּחה. „איך פאָר בויען מיין פאַטערלאַנד", איז געווען זיין ענטפער צו דער רעגירונג. לויט דער עצה פון צענטראַלן ארץ ישראל־אַמט, שיקט ער זיינע געזעיִג קיין א״י דורך דער געזעלשאַפט „המעביר". ער באַקומט זיי צעבראָכענע, ווייל די געזעלשאַפט האָט דערווייל באַנקראָטירט. דאָך איז ער נישט אַנטמוטיקט און האָט אָנגעהויבן צו פּראָדוצירן אין א״י טראָטוּאַרן, רערן, דאָכאָווקעס אאז״וו. ער איז געוואָרן באַרימט. ער פאַרווירקלט זיך אין אַ סכסוך מיט דער הסתדרות און דאָס פאַרביטערט אים זיין לעבן. דערווייל האָט ער שוין אויפגעשטעלט אַ סך „תלמידים" פון בעסטאָן אויסארבעטונגען, וועלכע האָבן גע־האָט הצלחה אויף דעם געביט. זיינע קינדער דאָקומענטירן זיך נישט באַשעפטיקט מיט דער אינדוסטריע און ה׳ פרידמאַן איז אינזאַם.

אין דער צייט פון בלאָך־בלומענפעלד, אַלס מעיאָר פון תל־אביב, האָט אליעזר קאָפלאָן אָפּגעשטעלט פרידמאַנ׳ס אַרבעט פאַר דער עיריה. ער שטעלט זיך קעגן די אינסטרוקציעס פון הויפּט־אינזשיניער און קריגט אַ חודש ארעסט. נישט קענענדיק אַנטוויקלען אַליין זיין פאַבריק און באַאַרגן זי מיט מאַדערנע מאַשינען און ווערקצייג, באַשליסט ער צו ליקווידירן זיין פאַבריקל.

דער טויט פון זיין זון שלמה, אַן אַדוואָקאַט, דינענדיק אין דער איד. בריגאַדע אין איטאַליע, כ״ו אייר, תש״ה, האָט אים אין גאַנצן דערדריקט. ה׳ פרידמאַן איז געבליבן אַ ריין הערצליאַנער ציוניסט נישט קוקנדיק אויף אַלע קריזיסן וואָס זענען דורכגעמאַכט. ער איז געשטאָרבן אין תל־אביב ו׳ באב, תשי״ב עלנט און איינזאַם.

א. מזרח

מענדל און מאַטל ביאַלי

מענדל און מאַטל, זיינען געווען ברידער, זין פון ר׳ יצחק ביאַלי, אַ גרויסער האַלץ סוחר, באַרימט אין פוילן און אין דייטשלאַנד. גייסטיק זיינען זיי געווען אין גאַנצן פאַרשיידן. מענדל האָט באַזעסן אַ ירושה פון זיין פאָטער, אַ זעג־מיל (טאַרטאַק) אין אָסטראַלענקע, וואו ער האָט געלעבט אין עושר און כבוד. ער איז געווען אַן איבער־געגעבענער ציוניסט און עזעלשאַפּטלעכער טוער. זיין הויז איז געווען אַ האַטעל פאַר ציוניסטישע עסקנים, אינסטרוק־טאָרן, וואָס פלעגן דאָרטן קומען. ער איז געווען פון די ערשטע ביישטייערער פאַר ציוניסטישע און צדקה־פאָנדן נישט

נאר אין אסטרעלנקע, נאר אויך אין לאמזשע, וואו ער פלעגט אפט קומען.

ער האט אוועקגעשיקט זיין זון קיין א״י און האט זיך געגרייט אליין אויך עולה צו זיין מיט זיין פרוי. ער האט אבער פארשפעטיקט און איז אומגעקומען דורך די נאצים.

מאטל זיין ברודער האט געהאט בירושה אויך אזא פאבריק אין לאמזשע. פון זיין יוגנט, נאך פון 1904 איז ער שוין עגוונע א פירער פון „בונד״. איז געווען א ווידער־שפרעכנדיקער טיפ מיט זיינע פירונגען: אן אקטיוויסט פירער פון „בונד״, איבערגעגעבן צו ארבעטער און גלייכ־צייטיק נישט ווייט פון איד. טראדיציאנעלע מנהגים. ער פלעגט באזוכן א שול, זיך לאזן געבן אן עליה, א מפטיר און מנדר זיין מיט א בריייטער האנט פאר דער שול, זיך געׂחבר״ט מיט ציוניסטן און געלאזן זיין פרוי זיין א טוערין אין „התחיה״ אין „ווייצ״, און פלעגט אליין ביישטייערן מיט א בריייטער האנט פאר ציוניסטישע צוועקן. ער האט אויך אונטערהאנדלט וועגן קויפן א נחלה אין א״י.

דאך האבן אים אלע אידן און קריסטן געאכטעט. ער איז געווען א מיטגליד אין שטאט־ראט און אין דער איד. קהילה און קאסיריר פון אמעריקאנער הילפס־קאמיטעט ווי א פארשטייער פון „בונד״. זיין מוטער האט ער אויפ־געשיקט קיין א״י. דאס זעלבע האט ער אויך געטאן מיט זיין שוועסטער. די מוטער איז געשטארבן אין תל־אביב. אליין איז ער אומגעקומען ערגעץ ארום סלאבים. זיין אנדערע שוועסטער אין לאמזשע, דלאטע בזשעזשינסקי, פרוי פון נחום, איז אומגעקומען מיט אירע קינדער אין לאמזשע.

לואי אלטשילער און די בריידער וואלנער

אין לאמזשע האבן צירקולירט קלאנגען וועגן אביונים, וואס האבן עמיגרירט קיין אמעריקע און געווארן דאקטן זייער רייך. אזעלכער איז געווען לואי אלטשילער. ער איז אבער פארבליבן צוגעבונדען צו לאמזשע זיין געבורטס־שטאט. יעדן יאר פלעגט ער שיקן הונדערטער דאלאר אויף פסח פאר ארעמע לייט, אויסער זיין שטיצע צו זיין משפחה. אזוי אויך האט ער געשיקט צו יעדער וואויל־טעטיקער אינסטיטוציע 100 דאלאר יעדן יאר. ער האט אליין באזוכט לאמזשע עטלעכע מאל. אויך פאר די נאציא־נאלע פאנדן האט ער אסך בייגעשטייערט. ער האט געגעבן אמאל נ. סאלאוויץ א טשעק פון 20 טויזנט דאלאר פארן קרן היסוד. אזא סומע האט ער גלאזן פארן נאציאנאל־פאנד ביים שטארבן.

אין יאר 1928 האט דער שרייבער פון די שורות אים באזוכט אין זיין פאלאץ לעבן ניו־יארק, מיט דער כוונה צוזויפצוברענגען דארט אייניקע עשירים, וועלכע האבן געשטאמט פון לאמזשע. די וואלנער־בריידער, די פילם־מאג־נאטן, זיינען אויך אפשטאמיקע פון לאמזשע.

שאול לעווין

ער האט געשטאמט פון ווילנע. איז געווען ר׳ הערש עפשטיינ׳ס א שוואגער. ער האט זיך באזעצט אין לאמזשע נאך דער ערשטער וועלט־מלחמה. ער איז געווען באהאוונט אין אלעמיינע וויסנשאפטן, און האט געהאט א סך פאר־ערער אין ידידים דורך זיינע פאפולערע לעקציעס פאר ארבעטער און יוגנט אין ליטעראטור, היסטאריע, נאטור־וויסנשאפט, אסטראנאמיע, פילאזאפיע און פאליטישע עקא־נאמיע. ער איז געווען א מאמין אין קאסמאפאליטיזם.

אבער צו 70 יאר האט ער געביטן זיינע אידיען. דער אנטיסעמיטיזם פון דער פוילישער רעגירונג און באפעל־קערונג האבן אים אויסגעניכטערט און ער איז גע־ווארן א ציוניסט. ער האט מיטגעארבעט אין „לאמזשער שטימע״, וואו ער פלעגט דרוקן זיינע פאפולערע וויסנ־שאפטלעכע ארטיקלען. א סך זשורנאלן פלעגן זיי איבער־דרוקן. אין 1938 איז ער געשטארבן אויף זיין 82טן יאר. אלע קריייזן האבן זיך באטייליקט אין זיין לוויה.

רחל ראזענבלום־סלוצקי

ר׳ דוד ראזענבלום ז״ל

דאס חויז געזינט פון מיין פאטער

געבוירן געווארן אין א משפחה אין גאוואראוע, וואו ס׳איז געווען תורה און גדולה. מיין פאטער האט מען גערופן אין זיין יוגנט „גאוואראוער עילוי״. ער האט אבער נישט געוואלט זיין קיין רב. ער האט חתונה געהאט מיט לאמזשער מורה־הוראה׳ס טאכטער, נעמי צינקוויץ, און געוואוינט אין רוזשאן. ער איז געווען א צושטעלער צו מיליטער. אין דער ערשטער וועלט־מלחמה איז רוזשאן חרוב געווארן און מיינע עלטערן קוים מיטן לעבן אנטלאפן קיין לאמ־זשע. דא האט מיין פאטער פארבראכט זיינע טעג אין תורה און טאן צדקה, און אין דעם גייסט האט ער דערציגן זיינע קינדער. איך האב געלערנט פון אים תורה אזוי ווי א זון.

וויסנדיק אז אידן האבן נישט קיין צוקונפט אין פוילן, האט ער מיר נישט געשטערט אין מיינע ציוניסטישע טע־טעטיקייטן, ווי גרינדן און אנפירן מיט דעם „השומר הלאומי״. וועג איך בין עולה געווען קיין ישראל האט ער מיר בא־שאנקן מיט ברכות. עטלעכע יארן שפעטער האט עולה געווען מיין אינגערער ברודער ישראל־יצחק, וועלכער איז געווען אקטיוו אין „השומר הדתי״ און „הפועל המזרחי״. מיין ברודער האט זיך אין גאנצן איבערגעגעבן צו תורה אין לאמזשער, סלאנימער און וויידער לאמזשער ישיבות. ער האט געלערנט צוזאמען מיטן זיידן און אים גאהאלפן אין ענינים פון רבנות און אים פארטראטן אין די נויטיקע אמטן. ער האט נאך געפונען צייט צו לערנען אין שרייבן זיין חיבור „ביכורי שחר״, וואו ער וויזט אריוס גאר גרויס למדנות, און סך־הכל איז ער דאן אלט געווען 23 יאר.

מיינע עלטערן, מיינע צוויי שוועסטער מאשע און צפורה, און מיין ברודער פנחס, האבן נישט זוכה געווען צו פארווירקלעכן זייערע שטרעבונגען עולה צו זיין קיין א״י. פנחס איז אנטלאפן פון א קאנצעטראציע לאגער אין דייטש־לאנד, געקומען קיין ווילנע, וואו ער האט געעגדיקט א טעכנישע הויך־שול. ער האט געזוכט וועגן ארויסצורייסן זיך קיין א״י, אבער די רוסיש דייטשישע מלחמה האט אויסגעבראכן און ער איז צוריקגעקומען קיין לאמזשע, דארטן איז אונזער משפחה צוזאמען מיט אלע אידן פון לאמזשע אומגעקומען דורך די נאציס.

ישראל־מענדל קליאן (דער קאפיטקאוניק)

ער איז געווען א רודף צדקה צוזאמען מיט זיין פרוי, רבקה, יודל בלומאוויצ׳ס א שוועסטער. ער איז געווען אן אקטיוויסט טוער אין „חברה תהלים״, „חברה תורה״, „הכנסת

כלה", ער פלעגט געבן בייַ זיך אין הויז פאר די חברה'ס קידושים אין סעודות פורים. זיין פרנסה האט ער געצויגן פון עפנטלעכע אונטערנעמונגען אין געזעלשאפטלעכע אר־ בעטן. דעם נאמען „קאפיטקאוניק" האט ער באקומען ווייל



ישראל מענדל קליאן

ער האט געהאלטן אין ארענדע דאס אפנעמען אפצאל פון יעדן פערד (וואס באזיצט קאפיטעס), וואס דארף אריבער־ גיין דעם פיאנטניצער ברייק קיין לאמזשע. עס איז געגאנגען וועגן אים א וויץ: „ישראל־מענדל קליאן נעמט אפצאל נאר פון ארעמע פארערס, אויף פערד מיט קאפיטעס, אבער נישט פון ריייכע, וואס פארן אין אויטאמאביל".

זיין זון, אליעזר, איז געווען פון די אקטיוויע חברים אין „התחיה", איבערהויפט לטובת „קרן קימת". אן עלט־ סטער פון דער פאליציי, קאפאראווסקי, האט אמאל געהאט געוואלנט זיין טאטע ער זאל אכטונג געבן אויף זיין זון, וועל־ כער גייט אין „פארבערעכערישע" וועגן. אבער דער טאטע האט זיך געפרייט מיט זיין זוס טעטיקייטן. זיין איידעם ר' יצחק לעווייטע איז געווען פון די הויפט געזעלשאפטלעכע עסקנים און איבערגעגבנסטע ציוניסטן אין פיאנטניצע. ער האט עולה געווען קיין א"י און האט געוואוינט אין רחובות.

ר' איטשע־מאיר כץ און זיין פרוי אסתר

ר' איטשע־מאיר כץ איז געווען א גרויסער סוחר פון אייזן פאר לאמזשע און איר סביבה. זיין הויז אויף לאנגע גאס איז געווען פון די גרעסטע אין שטאט. א סך יארן איז דארטן געווען די קהלה מיט אירע אמטן. ער האט דארטן געהאט אין הויף זיינע גרויסע שפייכלערס מיט זיינע אייזן סחורות. ר' א. מ. כץ איז געשטארבן יונג און איבערגעלאזט א גרויסע משפחה: פינף זין און צען טעכטער. זיין פרוי, אסתר, איז געווען א גרויסע אשת־חיל. זי האט געפירט מיט הצלחה דאס גרויסע געשעפט און אויפגעהאדעוועט אין אויסגעבן אלע אירע קינדער מיט גוטן דערפאלג. איר הויז איז געווען א מוסטער פון ארדנונג און פיינקייט. זי איז געווען א בעלת־צדקה: צענדליקער אורחים, תלמי־ דים פון ישיבה און תלמוד־תורה, האבן געגעסן טעגלעך ביי איר טיש. אין 1937 איז זי געשטארבן אין עלטער פון 75 יאר. א סך האבן איר מספיד געווען. די גאנצע שטאט האט איר באגלייט צו איר אייביקער רו. בעת דעם דייטשישן אנגריף אויף לאמזשע, האבן זיך זייער א סך איידן באהאלטן אין די קעלערן פון דער גרויסער הויז. אבער צום אומגליק איז א באמבע געפאלן אין יענעם הויף און זייער א סך זיינען אומגעקומען.

דוד סמילאנסקי

חיה, ר' מאיר חסיד'ס טאכטער
(פון די ערשטע פיאנערן פון ראשון־לציון)

חיה, ר' מאיר חסיד'ס טאכטער, האט חתונה געהאט זיי־ ער יונג מיט מנחם־מענדל דאווידזאן, אין יאר 1891. א קורצע צייט נאך דער חתונה פארלאזט ער זיין פרוי און אנטלויפט קיין א"י. אין 1894, נאך א קריגעריי מיט איר פאטער, פארט חיה מיט איר דריי יעריק מיידעלע צו איר מאן. פריער אין „נס־ציונה" און נאך דעם אין „ראשון לציון". דאווידזאן איז געווען זיבן יאר אן ערד ארבעטער. די משפחה האט שטארק גלליטן פון מאלאריע. נישט קענענדיק ווערן זעלבסטשטענדיק, פארט ער אוועק אין 1898 קיין ציפערן, שאפט זיך דארטן איין לאנד און ארדנט זיך איין, נאך פינף יאר איז די משפחה געוואקסן גרעסער. דאווידזאן קערט זיך אום קיין א"י כדי צו דערציען זיינע קינדער אין א ארץ־ישראלדיקער סביבה. ער באצעצט זיך ווידער אין „ראשון לציון". אין יאר 1906 קריגט דאווידזאן א שטעלע אין אן אויל און זייף־פאבריק, „עתיד". שפעטער איז ער פון די ערשע עולים אויף די פרוכטבארע פעלדער פון נידערייק גליל און ווערט דער הויפט אויפזייער אויף די מאנדלען־פרדסים. אין סאמע מיטן פון זיין אינטענסיוויער ארבעט ווערט ער קראנק און שטארבט צו 44 יאר. ווערט באארדיקט אין ירושלים.

זיין פרוי חיה מיט אירע זיבן קינדער, איינס א יאר אלט, וואוינען אין ראשון לציון, פירט אן אייגענע ווירט־ שאפט שטיל און באשיידן. זי ארבעט אין פעלד, אין גארטן און דערציט אירע קינדער צו זיין גוטע פליסיקע ערד־ ארבעטער. אלע אירע קינדער האבן חתונה געהאט אין „ראשון לציון". מר. פ. ווייגאדסקי איז אייניער פון אירע אידעמס. חיה דאווידזאן האט זוכה געווען אויפצושלעלן אין א"י דריי דורות, אלע צוגעבונדן צו אגריקולטור־ ווירטשאפט. דריי חדשים פאר איר טויט האט זי זוכה געווען צו זען איר זון אלס אפיציר צווישן קעריקערנדיק זיך פון דינסט אין דער „אידישער בריגאדע".

בניימין סופינסקי

יהודה דער שדכן

ער איז געווען א באליבטער פאלקסטימלעכער מענטש, וועלכער האט געהאט אייניקע באשעפטיקונגען אין דערפאר אייניקע צוגעמען. ר' יהודה „מגיד" האט ער געהייסן, ווייל



יהודה שדכן

ער פלעגט זיין א מגיד פאר געוויסע נויטיקע אינסטיטוציעס ווי: „הכנסת אורחים", „השגחת יתומים", „גמילות חסדים" אאז"ו. זיין ציטירן אגדות חז"ל איז געווען מיט הומאר.

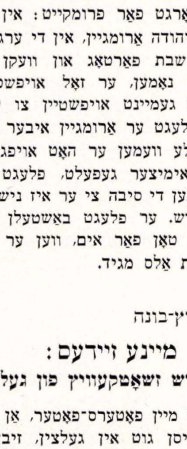
מען האָט אים געוואָלט אויך יהודה דער שדכן, ווייל ער האָט משדך געווען ישיבה־בחורים מיט בעלי־בתים, צו עסן בייַ זיי „טעג". ישיבה־בחורים פלעגן קומען צו אים שוין חול המועד פּסח, אָדער סוכות, ער זאָל באַשטימען פאַר זיי טעג בייַ די בעלי־בתים וואָס ער האָט געהאָלטן אויף אַ צעטל. דערווייסנדיק זיך, אַז אימיצער באַהאַנדלט נישט גוט זיין ישיבה־בחור, פלעגט ר׳ יהודה אים מוסר׳ן. קענענ־דיק אַזוי אַרום אַלע ישיבה בחורים, האָט ער געדינט אויך אַלס שדכן ממש, מייסטנס פאַר די פון אַנדערע שטעט, וואָס פלעגן זיך וועגן צו אים ער זאָל זיי שדכנ׳ען אַ גוטן בחור פאַר זייערע טעכטער. אויף דעם געביט האָט ער געהאַט הצלחה.

פונקט אַזוי ווי ר׳ יהודה האָט געהאַט אַ חלק אין דער תורה דורך זיינע „טעג־שידוכים" און „חתן־שידוכים" אַזוי האָט ער אויך געוואָרגט פאַר פרומקייט: אין פאַרלויף פון 40 יאָר פלעגט ר׳ יהודה אַרומגיין, אין די ערגסטע וועטערן, איבער די גאַסן שבת פאַרטאָג און וועקן יעדן, אַנדר־פענדיק אים ביים נאָמען, ער זאָל אויפשטיין „לעבודת הבורא". דאָס האָט געמיינט אויפשטיין צו לערנען אַדער תהלים. שפּעטער פלעגט ער אַרומגיין איבער די חברות צו קאָנטראָלירן צי אַלע וועמען ער האָט אויפגעוועקט זיינען דאָ. טאָמער האָט אימיצער געפעלט, פלעגט ער גיין אין זיין הויז, אויסגעפינען די סיבה צי ער איז נישט ח״ר קראַנק, אַדער עפּעס אַנדערש. ער פלעגט באַשטעלן פאַר געצאָלט אימיצער זאָל דאָס טאָן פאַר אים, ווען ער פלעגט פאַרן ערגעץ אויף אַ שבת אַלס מגיד.

אסנת זשאַטקעוויץ־בונה

מיינע זיידעס:
דוד־העֶרש זשאַטקעוויץ פון גאָלטין

ער איז געווען מיין פאָטערס־פאָטער, אַן עושר, אייגנ־טימער פון אַ גרויסן גוט אין גאָלטין, זיבן קילאָמעטער פון לאָמזשע. די פעלדער פלעגט ער באַארבעטן מיט געדונגענע פויערים אָדער ער פלעגט זיי אָפּגעבן אין אַרענדע.



אסנת זשאַטקעוויץ־בונה

ער איז געווען אַ למדן, ירא שמים, מכניס אורחים פאַר די וואָס פלעגן פאַרבייפאָרן זיין הויז. ער האָט דאָרטן אויפ־געהאַלטן אַ „מנין" פאַר די דאָרטיקע אידן, יעדן דאָגערשטיק פלעגט ער קומען קיין לאָמזשע טיילן צדקה צו אַרעמע אידן אויף שבת.

נאָך מיין באָבע־רבקה׳ס טויט, בלייבנדיק אַיינזאָם, האָט מיין זיידע באַשלאָסן עולה צו זיין קיין א״י. ער ליקווידירט זיין גוט און צעטיילט זיין פאַרמעגן צוויישן זיינע פיר קינ־דער: צוויי זין און צוויי טעכטער, לאָזנדיק פאַר זיך גענוג פאַר זיין לעבן. ער צעטיילט דאָן צדקה, באַזונדערס אין „הכנסת אורחים", וואו ער קויפט אירן נייע בעגל, מאַטראַצן און דעקס. ער ווירקט אויף זיין עלטסטן זון, אַליין אַ טאַטע פון אַן אייניקיקן זון, ער זאָל ליקווידירן זיינע עסקים און פאָרן מיט אים. אין יאָר 1909 נעמען זיי מיט אַ ספר־תורה און לאָזן זיך אין וועג.

אין א״י גליקט זיי נישט אָפּ: דער קלימאַט דינט זיי נישט, און זיי קרענקען. מיין זיידע וויל נאָך אַלץ בלייבן אין דעם הייליקן לאַנד, אָבער מיין פאָטער ווירקט אויף אים און ביידע קערן זיך צוריק קיין לאָמזשע. די ספר־תורה לאָזן זיי איבער אין „מאה שערים". זי איז נאָך היינט דאָרטן פאַראַן. מיין זיידע האָט געהאַט בדעה צוריק עולה צו זיין קיין א״י. דערוויל פאַרנעמט ער זיך בלויז מיט וואָוילטעטיקייטן: יעדן טאָג קומט ער אין איד. שפּעטאָל און איז „מחיה" די קראַנקע מיט געזונטע עסן און דערקוויקונג. ער קויפט אָפּ דעם נאָענטן צום שפּיטאָל — פלאַץ פון ישראל־נחום און ביוט דאָרטן אַ גרויסן אייז־קעלער פאַרן שפּיטאָל. דאָס האָט ער געטאָן כדי צו פאַרמיידן אַ סיכסוך צווישן די שפּיטאָל־גבאים און ישראל־נחום. מיט דער צייט ווערט ער אויסגעקליבן פאַר הויפט־גבאי פון שפּיטאָל, וואו ער פאַרברענגט דעם טאָג. ער פאַרוואָלטעט אויבער אַלץ אין אַלעמען אין לייגט נאָך צו גרויסע סומען פון זיינע אייגענע. נישט קוקנדיק אויף זיין קפּדנות, האָבן אים אַלע זייער געאַכטעט, וויסנדיק זיין ערלעכקייט אין איבערגע־געבנקייט צום שפּיטאָל. ער איז נפטר געווארן אין גוטן עלטער, 86 יאָר, תמוז, תרפ״א (1921).

מרדכי בן אהרן יאַשאַמבעק

דאָס איז געווען מיין צווייטער זיידע, מיין מוטער׳ס פאָטער. ער האָט געשטאַמט פון דעם ארמעמן קלאָס, פון עמך, און זיך געהאָלטן אין פּשוטות, נישט קוקנדיק וואָס ער איז געווען רייך. ער האָט געהאַנדלט מיט תבואות, סעזאָן פרוכטן, וואָס ער פלעגט ברעגענג פון וואַרשע, אין מיט פיש געבראַכט פון פרייסן. ער פלעגט אויך האָלטן אין אַרענדע פעלדער און גערטנער.

אין זיינע געשעפטן איז ער געווען זייער ערלעך. ווען אימיצער האָט זיך באַקלאָגט, אַז ער האָט נישט פאַרדינט פון זיינער אַ קניה ביי אים, פלעגט מיין זיידע אים רופן צו זיך, טרינקען מיט אים „לחיים" און אומקערן אים זיין קריוודע. ווען אַן ארעמאַן האָט געבעטן ביי אים אַ נדבה, פלעגט ער אַרייַנשטעקן זיין האַנט אין קעשענע פול מיט קליינגעלט, אַרויסנעמען נישט צייַלנדיק און געבן מיט אַ שמייכל. ס׳איז נישט געווען קיין חברה, וואָס ער זאָל נישט ביישטייערן צו איר. אַמיינסטנס איז ער געווען אָפּ־געגעבן צו העלפן מיט גמילות חסדים צו די ארעמע און באַדערפטיקע. ביי איינעם איז אַ פערד „געפאַלן", אימיצער דאַרף אַלס קראַנקער פאָרן קיין וואַרשע צו אַ דאָקטאָר, אָדער פאַר אַן אפּעראַציע, האָט מען געווואוסט זיך צו וועגדן צו ר׳ „מאָטקע פישער" און באַקומען אַ גמילת־חסד אָדער אַ נדבה. דער זיידע פלעגט נישט פארשרייבן וועמען ער אָנט־לייט, טענה׳נדיק צו מיין באָבע, שיינע, וועלכע פלעגט אים אויס׳מוסר׳ן פאַר וואָס ער טוט עס: „ווער עס האָט גאָט אין האַרצן, וועט מיר דאָך סייווי אַוועקגעבן, אלא דער וואָס וועט נישט וועלן — איך וועל נישט גיין קאַלגן אַן ארעמאַן". עס קומען בעלי־בתים מיט משכנות ווי, זילבערנע לייכטער, טיש־זילבערוואַרג נאָך אַן אַנלייע. מיין באָבע וועלכע פלעגט דעם משכון באַהאַלטן, פלעגט אים אָפּשיקן צוריק פאַר אַ

יום־טוב, אפילו נישט באצאלטערהייט, כדי נישט צו פאר־שטערן דעם געדריקטן זיין יום־טוב. און וואס מער צדקה און גמילת־חסדים מיין זיידע פלעגט טאן, אלץ רייכער איז ער געווארן. אלס חבר אין „חברה תהלים", פלעגט מיין זיידע אלע פאר טעג זאגן דארטן דעם יום תהלים און פאר־נאכט לערנען א פרק משניות. ארעמע, באדערפטיקע האבן שטארק באווויינט זיין טויט.

י. זיידענשטאט

לייבל כהן פרידמאן

ער איז געווען א צדיק־תמים. פאר פרנסה האט זיין פרוי מער גע׳דאגט וויי ער, ווייל ער איז געווען פארנומען מיט באזארגן די ישיבה־בחורים וואו צו עסן שבת. בייי זיין טיש פלעגן עסן ארום 20 בחורים. אז ס׳איז נישט געווען פון וואנען אנצוגרייטן, פלעגט ער ארומגיין איבער די קראָ־מען און יאטקע און אנבארגן לרוב. צו זיין פרוי פלעגט ער לכתחילה זאגן, אז דאס האט מען אים געגעבן פאר די ישיבה בחורים. שפעטער האט זי זיך געבראכן דעם קאָפּ ווי אזוי צו באצאלן. צוליב זיין צידקות פלעגט מען אים מכבד זיין מיט „פדיון הבן־מתנות" אלס סגולה פאר דעם קינד׳ס גוטסקייט און פרומקייט. פון זיין זיסער שטימע האט ער נישט געמאכט קיין פארדינסט — ער פלעגט דאוונענען פארן עמוד אין דער ישיבה שבתים און ימים־טובים.

מיט דער צייט, נאָך בייי דעם צאר, האט דער רב אים רעקאמענדירט אלס חזן־רב פאר די ארעסטירטע אין טור־מע. דארטן האט מען אנערקענט זיין פרומע פערזענלעכקייט און מען האט געהאט גרויס צוטרוי צו אים. מען פלעגט ברענגען עסן די ארעסטאנטן. בייי זיין דאוונענען פלעגן זיך צוזוי־פקומען די ארעסטאנטן גיכער צו כאפן א שמועס אדער צו באזארגן א צעטעלע דורך דעם חזן־רב, וואס זיי פלעגן ארייננשטעקן אין זיינע קעשענעס אן זיין וויסן. שפעטער ביי זיך אין הויז אין צעפינענדיק זיי, פלעגט ער שוין אינבער־גענג צום ריכטיקן פערזאָן. אדער די ארעסטאנטן פלעגן „ארייננזאגן" אין אים זייערע נויטיקע רייד און ער מיט זיינע גוטע מידות פלעגט שוין איבערגעבן וועמען מ׳דארף, אדער די פארארינטערעסירטע קרובים פלעגן אליין קומען און צוווארר וועדן וואס מען האט געדעדט צו אים.

די טורמע־אויפזעער האבן זיך אמאל געכאפט וועגן דער דאזיקער ראל וואס דער רב־חזן פירט דורך פאר די ארעסטאנטן און זיי האבן אים באזוכט בייי זיין ארויסגיין און טאקע געפונען א סך צעטעלעך. קענענדיק אבער זיין ער־לעקייט, אז ער טוט דאס נאר פון גוטסקייט, האבן זיי אים נישט באשטראפט, זיי פלעגן אים נאר באזוכן, אבער געלאזט אנגיין מיט זיינע טעטיקייטן. נאכן באפרייט ווערן פון טור־מע פלעגן א סך פון די „געזעסענע" געדענקען אים און ארויסיקן פקלעך מיט נויטיקע זאכן, אדער געלט „מתן בסתר". ער האט שטענדיק געלעבט אין ארעמקייט און אין צער, אבער איז שטענדיק געווען צופרידן, ווייל „די ליידי־דיקע אויף דער וועלט גענישן פון עולם־הבא", פלעגט ער שטענדיק זאגן.

איינמאל, אין יאר 1938, גייענדיק פון זיין לערנען דעם שיעור אין דער ישיבה צו זיין היים, זיינען אים באפאלן פויליש כוליגאנעס מיט געשריייען: „שלאג אידן" און אים צעשלאגן און פארוואונדעט. עטלעכע וואכן נאך דעם איז ער נעשטארבן פון די וואונדן. זיין טאכטער, שיינהויז, איז אין מדינת־ישראל.

אברהם צבי ראגאניצקי

ער איז געווען באלאדן מיט מצוות און מעשים טובים. אלס גבאי פון חברה־תהלים, האט ער געזארגט און באזארגט דאס נויטיקע, א סך מאל מיט זיין אייגן געלט, וועז אין קאסע האט אויסגעפעלט. ער פלעגט זארגן פאר באהיי־צונג איןווינטער, כדי א טרעגער, בעל עגלה, גאסן־שטייער זאלן זיך קענען אנווארעמען אין די פרעסט. ער האט געזוען צו צאלן שכירות דעם רבין, וואס פלעגט לערנען מיט זיי משניות, אדער תהלים בין מנחה־למעריב. אויך אין דער גרויסער שול האט ער אויסער געלט אויך פיל בייגעטראגן מיט ארבעט פאר דעם ארון־קודש. דאס האט ער צוטאן צוזאמען מיט זיין גרשון־וועלוול. די גבאים פון שול האבן אלס צייכן פון אנערקענונג און דאנק צו אים מכבד געווען מיט א חזקה אויף נעילה־דאוונענען פארן עמוד, וואס ער האט אנגעהאלטן ביז זיין עולה זיין קיין א״י.

פאר „השגחת יתומים" האט ער פיל געטאן: אין פרעסט אדער ברענענדיקע היצן, פלעגט מען אים זען דאנערשטיק און פרייטיק באגלייט פון צווויי טרעגער מיט גרויסע קארבן ארומגיין איבער די יאטקעס און פישערס און זאמלען עסן־נדבות פאר „השגחת יתומים" קינדער. פאר די ישיבה־בחורים האט ער געזארגט, זיי זאלן האבן „טעג" און פאר די תלמוד־תורה קינדער האט ער געשאפן שיכלעך און בגדים.

איינמאל וועז די ישיבה איז אין א נויט און ס׳איז נישט געווען צו צאלן שכירות צו די רביים און וואכערס צו די תלמידים, האט ר׳ צבי ראגאניצקי געבראכט צום ראש הישיבה דעם נדן פון זיין טאכטער, דערקלערנדיק: „מיין טאכטער וועט אי״ה אין דעם זכות קריגן א חתן אן נדן, איך האף אויך, אז ווען ס׳וועט וועלן בעסער, וועט מען מיר צוריקקערן מיין געלד".

אין יאר 1920 האבן די פאליקן דער׳הרג׳עט זיין זון צוזאמען מיט די ברידער סעגאלאוויץ. אויף זיין הויכער עלטער איז ער עולה געווען קיין א״י צו זיין טאכטער אין תל־אביב. דארטן האט ער פארגעזעצט זיינע וואוילטע טיקייטן. אויפן 86טן יאר זיינעם איז ער געשטארבן. די גענבליבענע אין לאמזשע, צוויי זין מיט א טאכטער, זיינען אומגעקומען אין חורבן.

מיכאל סרעבראוויץ

ער איז געבוירן געווארן אין א משפחה פון לומדים און מיוחסים. איז געווען אן איידעם פון סואוואלקער רב, מאגענצא. אין יאר 1910 האט ער זיך באזעצט אין לאמזשע. ער איז געווען א גרויסער האלץ־סוחר, א משכיל און חובב־ציון, פון די אנגעזעענע חברים פון „התחיה" אין א סך גזעזלשאפטלעכע און צדקה־אנשטאלטן, איז אבער געווען אן עניי. ער פלעגט אונטערשטיצן יונגע תלמידי־חכמים זיי זאלן אויסבאריייטערן זייערע געביטן פון וויסנשאפטן.

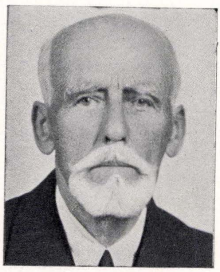
אין אנהייב פון דער נאצי־הערשאפט איז ער אנטלאפן מיט זיין פאמיליע צו זיין איידעם אין בארנאוויץ, דר. ראבינאוויץ און זיין טאכטער חיה. אבער זיי זיינען שפעטער אלע דארטן אומגעקומען. זיין עלטסטער זון, יוסף, פון די צעירי ציון־עסקנים מיט רעוואלוציאנערע אידייען, וואס ער האט געבראכט פון רוסלאנד, איז דארטן ערגעץ אומגעקומען. זיין זון זלמן איז אין ישראל.

מ. סרעבראוויצ׳ס שוואגער, ישראל־חיים מאגענצא, א פאעטע און פעדאגאג, איז אין לאמזשע געווען פון די גרינ־דער פון „התחיה". ער איז נאך דעם געווען אקטיוו אין קולטורעלע און פעדאגאגישע געביטן אין פוילן, ליטע און טשעכאסלאוואקיע. היינט איז ער אין ישראל.

טוביה פענסטער

זיין פאטער משה פענסטער האט געוואוינט אין דארף סומאווא לעבן זאמבראוו. איז געווען רייך. ער האט אויס־געהאלטן ביי זיך א בית מדרש, וואו ער פלעגט לערנען מיט די מתפללים יעדן שבת די סדרה פון דער וואך. אין 1876 איז ער געפארן אלס טוריסט קיין א"י — אין יענער צייט א זעלטענע דערשיינונג. קומענדיק צוריק האט ער זיך אנדערציילט א סך וואונדערס פון דעם הייליקן לאנד. אויף זיינע עלטערע יארן האט ער זיך באזעצט אין לאמזשע. מען האט אים גערופן: „דער אידישער פריץ". דאס גאנצע לעבן זיינס איז געווען א קייט פון צדקה און חסד צו מענטשן. לאמזשער קהלה האט מיט גרויס כבוד אים מספיד געווען נאך זיין טויט.

זיין זון, טוביה, איז אלט געווען 13 יאר, ווען זיין פאטער האט אין יאר 1881 זיך באזעצט אין לאמזשע. ער האט עקעראן א טראדיציאנעלע דערציאונג. ער האט געלערנט און געדעדט רוסיש, פויליש און פראנצויזיש. נאך זיין חתונה האט ער זיך באזעצט אין וואלקאוויסק און געעפנט דארטן



טוביה פענסטער

א באנק, נאכן פאלן פון דער צארישער רעגירונג, איז זיין פארמעגן פארלוירן געגאנגען. פון רוסלאנד קומט ער קיין בעלגיע, וואו ער האט געוואוינט ארום 25 יאר. אין דער צייט פון דער נאצישער ממשלה באהאלט ער זיך אויס ערגעץ אין א מאנאסטיר. אין 1951 קומט ער אן אין ברא־זיל צו זיין זון.

ט. פענסטער האט פארעפענטלעכט א סך דערציילונגען און מעמוארן אין העברעאיש און אין א זאפטיקן אידיש, אין צייטונגען און זשורנאלן, וועלכע האבן אים געגעבן גרויס אנזען. צו דעם אלעם האט ער אויך געהאט אלס צוגאב א וואונדערלעכן זכרון און א זעלטענע קאליגראפישע האנט־שריפט. ער האט אריינגעגעבן אין דעם דאזיקן לאמזשער פינקס א סך פון זיינע מעמוארן. זיין שוועסטער איז נחמן יאקאבי'ס מוטער.

חנוך אייזענשטאט

געבוירן אין גראיעווע. באזעצט זיך אין לאמזשע נאך זיין ווערן ה' מאלינאוויצ'עס איידעם. אין א קורצער צייט ווערט ער פון די הויפט עסקנים און פרנסים פון לאמזשער קהלה אין פארנעמט דעם פלאץ פון ר' סענדער־מיכל בזשאזא אלס ראש הקהל. אין „מגן אברהם" פארשטארקט ער דעם ציונים. דורך זיין איניציאטיוו ווערט אריינגע־בראכט אין די פארוואלטונגען פון קהל'שע אנשטאלטן א מער דעמאקראטישער גייסט און ארדענונג דורך פאראויס־פלאנירטע בודזשעטן. דאס הויז פון „מושב זקנים" איז



הענדל אייזענשטאט

דורך אים אינגעשאפן געווארן. ר' מאיר צעכאנאוויץ און פרוי אמסטערדאמסקי זיינען געווען די גבאים. ד. נ. איז דער בנין פון „תלמוד תורה" אויפגעשטעלט געווארן אדאנק זיין ענערגיע און מיט דער מיטהילף פון ר' סענדער־מיכל בזשאזא. מיט זיין דעמאקראטישער באנעמונג איז ער אריינ־געדרונגען אפילו אין דער „חברה קדישא". אויף זיין אייי־גענער אחריות האט ער גלאזט אויסגראבן א מת, שלמה סלאמאוויץ, און מקבר געווען אין אנדער קבר, נאך דעם ווי זיינע בני־בית האבן זיך באקלאגט, אז זיין גוט באצאל־טער קבר איז צו־נאענט צום פארקאן, און הרב שאצקעס האט געזאגט אז א רב פרעגט מען נישט אין אזויינע ענינים. דער ראש החברה ר' חיים־זלמן יעלין איז געווען אין כעס אויף דער מעשה און געפאדערט צו באזייטיקן אייזענשטאט'ן פון דער חברה.

אויך אין דעם ענין שחיטה האט ער אריינגעבראכט ארדענונג און געמאכט דעם קהל אלס גאנצן פארוואלטער אין די קיבוצים האבן שוין מער נישט געהאט קיין דעה איבערן שוחט ווי אמאל. עס פלעגט דערגיין צום דעם אז דער שוחט פלעגט זיך דארפן באהאלטן פאר א צייט אויס מורא פארן כעס פון קצב, ווען ער פלעגט מאכן טריף א בהמה. ר' ח. אייזענשטאט האט אויפגעשטעלט א נייע סא־ניטארע שחיטה הויז פאר עופות, וואו מען האט פאר א געווויסער אינצאלונג באקומען א צעטל, וואס מען פלעגט געבן דעם שוחט אנשטאט, ווי פריער, געלט. דורך זיין איני־ציאטיוו האט די קהלה געעפנט א מין „קראנקען־קאסע" פאר ארעמע לייט, וועלכע פלעגן דארט באקומען א צעטל פאר א דאקטאר און רפואות אין די אפטייקן פון צוקערבראם און זאלקין, וויל די קהלה האט גוזארגט נישט נאר ווען רע־ליגיעזע ענינים פון דער אידישער באפעלקערונג, נאר אויך ווען אלגעמיינער סאציאלער הילף. ווען דער אנטיסעמיטיזם האט געבושעוועט, איז אייזענשטאט אין נאמען פון דער קהלה אויפגעטרעטן פארן סטאראסטע און אויך פארן אינערן־מיניסטער און געפאדערט שוץ פאר דער איד. באפעלקערונג און איר פארמעגן. אויך פארן „החלוץ" און די „הכשרה" פונקטן האט די קהלה, א דאנק אים, באשטימט א סובסידיע.

ר' ח. אייזענשטאט איז א סך יארן, ביז זיין עליה קיין א"י, געווען פארזיצער פון לאמזשער „מזרחי", חבר פון צ. ק. פון „מזרחי" פון פוילן, חבר פון וועד פון אלגעמיינעם „מזרחי" און חבר פון דער איד. אגענטור פאר א"י. ער איז אויסגעקליבן געווארן אלס חבר פון לאנדס־ראט פון „קרן־היסוד" פון פוילן. ער איז געווען „מזרחי" דעלעגאט צום ציוניסטישן קאנגרעס. אין ארץ ישראל איז ה' אייזענשטאט טעטיק אין דעם „מזרחי". ער דערפילט א וויכטיקע פונקציע אין דער הויפט־הנהלה.

מאיר אַרלאָווסקי

געבוירן אין פּולטוסק, איז ער געקומען אין לאָמזשע אין 1908 אלס אגענט פון פּוילישע פּאבריקן פון אגרי־קולטור מאשינען. א פּראקטיקער און פלייסיקער, עפּנט ער אַליין מיט דער צייט אַ קליין פּאבריקל מיט ה' ראכלין אלס הויפּט מכּאניק. זיין שווער גראסמאן פון אסטראלענקא האט געהאלפן אין דעם. די אונטערנעמונג איז אוועק מיט הצלחה, און ה' אַרלאָווסקי פירט שוין א פּאבריק, וואו ער באשעפטיקט 500 ארבעטער און עפּנט א סך אגענטורן אין פּארשידענע שטעט אין פּוילן. צו זיינע פּוילישע ארבעטער און אידישע אנגעשטעלטע באציט ער זיך ווי א פּאטער, דעריבער האבן אַלע גרויס רעספּעקט פאר אים. חלוצים קריגן „הכשרה" אין זיינע פּאבריקן.

ה' אַרלאָווסקי איז גלייכצייטיק געווען א צעזעלשאפּט־לעכער עסקן און ציוני: ראָטמאן אין לאָמזשער שטאָט־ראט, פּארטיצער אין פּייערלעשער־קאָמאַנדע, חבר פון ציוניסטישער עקזעקוטיוון פון פּוילן, וויצע פּארטיצער אין „התחיה". ער האט בייגעשטייערט צו די ציוניסטישע פאָנדן מיט א בריי־טער האנט.

אין דער צייט פון „גראָבסקיס־עליה" פּארט ער קיין א״י אויסקוק די מעגלעכקיטן פאר אים זיך דאָרטן צו באָזעצן און פירן זיינע געשעפטן. ער קויפט דאָרטן לאנד און קערט זיך צוריק קיין לאָמזשע, וואו ער פאָרבריי־טערט זיינע פאבריקן. ער קויפט צו פלאָץ בייַ ה' נ. בזשעזשינסקי און אויפן סמך פון צוזאָגן פון דער פּוילישער מלוכה־באנק צו געבן אים הילף דורך הלוואות, גייט ער אן מיט זיינע פלענער. באלד גפּענט ער זיך אין א קלעם, ווייל די רעגי־רונג האלט נישט איר צוזאג. ווי דערמאנט אין אן אנדער פלאץ, דרייט ער זיך ארויס מיט דער הילף פון פריוואטע הלוואות. זיינע זין: אינזשיניער שמואל און שמחה (ער איז געווען פירער פון לאָמזשער רעוויזיאָניסטן) האבן אים גע־האלפן אין זיינע טעטיקייטן.

די צוויי־טע וועלט־מלחמה ברעכט אויס און ה' אַרלאָווסקי אלס ציוניסט ווערט פאַרשיקט מיט זיין פרוי, שנור, שמחה'ס פרוי און אירע טעכטער, קיין סיביר. זיין זון שמחה ווערט אַרעסטירט אין רוסלאנד און קומט אום. זיין זון, שמואל, איז געווען אן אפּיציר אין דער פּוילישער ארמיי און געוואָרן באַרימט דורך זיין ארונטערשיסן א דייטשישן עראָפּלאָן אין ערשטן טאג פון זיין לופט־אנגריף אויף לאָמזשע. ער איז דערנאך אריינגעפאלן אין געפאנגנשאפט ביי די דייטשן. ווען ער איז געוואָרן באפרייט, איז ער באשטימט געוואָרן דורך דער קאָמוניסטישער רעגירונג פון פּוילן אלס פירער פון מלוכה־פּאבריקן אין לאָדזש.

ה' אַרלאָווסקי איז נאָך דער מלחמה צוריקגעקומען פון רוסלאנד, וואו ער האט א סך געליטן, קיין לאָמזשע. פון דאָרטן האט ער מיט זיין פרוי עמיגרירט קיין אַרגענטינע צו זיין טאכטער און איידעם י. געלצינסקי. דאָרטן פרו־בירט ער צו בויען א פּאבריק, אבער ער רייסט איבער זיין פלאָן און קומט קיין א״י צו זיין טאכטער און איידעם, אַדוואָקאט שאליט (סלאָוואָטיס), וועלכער איז געקומען קיין ישראל פון דייטשלאנד, וואו ער איז געווען א געפאנגענער אלס פּוילישער מיליטער־מאן. פרוי אַרלאָווסקי איז א צע־בראכענע, א קראנקע פון אזוי פיל דורכמאכן. זי שטארבט אין קורצן. ה' אַרלאָווסקי אַרבעט זיך איין אלס אנגעשטעלטער אין א האַנדלס־הויז. זיין גרויסע פאבריק אין לאָמזשע איז אין באזיץ פון פּאָליאקן.

אליהו זיידענשטאט

געבוירן אין נאָוואָגראָד, פון „עמד" מענטשן. ערלעך און פיין אין כאַראקטער, זייער איבערגעגעבן לטובת הכלל, אבער זייער באשיידן און זוכט נישט קיין כבוד. ער איז געווען גבאי פון דער גרויסער שול. נאָך אין זיין יוגנט קומט ער אָן אין ר' זונדל בערמאַנ׳ס הורט געשעפט פון מא־נופאקטור אלס משרת און דערגייט ביז הויפּט פון די אנ־געשטעלטע און סאמע באַגלויבטער ביי ר' טוביה בערמאן און זיין זון.

ווען די ערשטע וועלט־מלחמה ברעכט אויס, נעמט מיט זיך מיט ר' טוביה בערמאן א טייל פון זיינע סחורות און טראגט זיך איבער קיין רוסלאנד. דאָ, אין לאָמזשע, בלייבט ר' א. זיידענשטאט און פירט וויטער בערמאַנ׳ס געשעפט מיט ערלעכקייט, איבערגעגעבנקייט, פינקטלעכקייט און מיט גוטן דערפאלג. ווען ר' טוביה בערמאן קומט נאָך דער מלחמה צוריק אין גפּענט אויס ווי ערלעך אין הצלחה׳דיק זיין אנ־געשטעלטער האט געפירט פאר אים זיין געשעפט, שענקט ער אים, אלס צייכן פון דאנקבאַרקייט, א גרויסן פּראָצענט פון ריווח אין באשטימט א באזונדערע אפּטיילונג פון גע־וויסע סאָרטן מאנופאקטור פאר פרוי זיידענשטאט, אויס־שליסלעך, צו פאַרקויפן.

ר' א. זיידענשטאט גיט זיך אפּ א סך מיט די ענינים פון שול, סיי מיט דער אויפהאלטונג פון בנין, אַרדנונג, ריינקייט און סיי מיט דער פאַרוואלטונג און פירונג, ווי: אויפּמאַנען די נדרים אוו אנדערע הכנסות, אויך דאס צאלן בעסערע שכירות און אין צייט צו אלע אנגעשטעלטע, ווי שמשים, חזן, משוררים אא״וו. ער פירט אויך אין מען זאָל מנדר זיין ביי „עליות" לטובת ארץ ישראל.

אויף זיין עלטער, אין יאָר תרצ״ג (1933), ליקווידירט ר' א. זיידענשטאט זיינע עסקים און אלס „קאפּיטאליסט" (די מאנדאט־רעגירונג האט פרעי אריינגעלאזט אין א״י מיט א פאַרמעגן פון טויזנט פונט און מער) איז ער עולה מיט זיין פרוי קיין א״י. אין זיין לעצטן שבת אלס גבאי אין שול, אין חדש אלול, געזאגט ער זיך האַרציק מיט די מתפּללים. אויף צו־מאַרגנס מאכן אים די גבאים פון שול א באנקעט און דערלאנגען אים אן אפּשיידס־בריוו פול מיט האַרציקע



אליה זיידענשטאט און זיין פרוי באַרבעטע דעם גאָרטן ביי זייער הויז אין בני־ברק (ישראל).

ברכות און אנערקענונג. א טאג נאך יום כיפור קומען זיי אן אין א״י דארטן נעמט זיי אויף צו זיך אין הויז זיין געהילף פאר א סך יאהרן בייא ר׳ טוביה בערמאן ה׳, משה גאלדמאן. נאך א חדש צייט וואינען בייא אים, קויפט ר׳ א. זיידענשטאט א הויז אין „בני ברק״ און עפנט דארט א קראם פון מא־נופאקטור און גאלאנטעריע. ער האט הצלחה און ווערט באַ־רימט. דאָ ווערט ער אויך דערווייזלט אלס גבאי פון דער נייער שול, וואס ער האט פיל געהאלפן מיט געלט און מי אויפצובויען. דאס איז אן אשכנזישע שול מיט אן עזרת־נשים און עלעקטרישע באלייכטונג. פאר זיין כבוד האט מען א נאמען געגעבן די שול: „אליהו הנביא׳ס שול״ און דאס געסל דארט: „דאס גאסל פון אליהו הנביא״. ר׳ א. זיידענשטאט איז אויסגעקליבן געווארן אלס גבאי פון שול אויף זיין גאנצן לעבן. ער פירט זי מיט טיכטיקייט און איבערגעגעבנקייט אזוי ווי פריער אין לאמשטער שול.

הרב פישל צעכאנאוויץ

ווער גרעדנקט נישט הרב פישל צעכאנאוויץ? גשעישקט, קלוג, ברייט און טיף געלערנט אין תלמוד; נישט פרעמד אין השכלה, און קלוג אין וועלטלעכע ענינים מיט א גוט בערדל און גרויליכן קאפ ווען נאך יונג. זיין פאטער איז געווען ר׳ יעקב פיוול מעל־סוחר אויף דער „לאנגער גאס״. זיינע פעטערס זיינען געווען ר׳ חיים צעכאנאוויץ (חיים דער פארבער), דער מכניס אורחים, און מאיר צעכאנאוויץ, דער מעל סוחר, הויפט טוער פון מושב זקנים (געשילדערט פריער אין דער אפטייזלונג). ר׳ פישל פירט אן מיט א פאברוק פון צוקערקעס.

הרב פישל האט געוואוסט ווי ארויסצוברענגען זיין לומדות און וועלטלעכע ידיעות — ער איז געווען א דער־פאלגרייכער רעדנער. פאר דער ערשטער וועלט־מלחמה פלעגט ער אין די ווינטערדיקע פרייטאג־אונטן דרש׳ענען אין



פישל צעכאנאוויץ

חברה ש״ס מעיינינא־דיומא, וואו ער פלעגט ארויסברענגען ברייטע ידיעות אין תלמוד און אין השכלה. ער פלעגט צו־ציען א גרויסן עולם צוהערער, וויייל ס׳זיינען נאך דאן נישט געווען קיין פארטיינען אדער אנדערע קלובן.

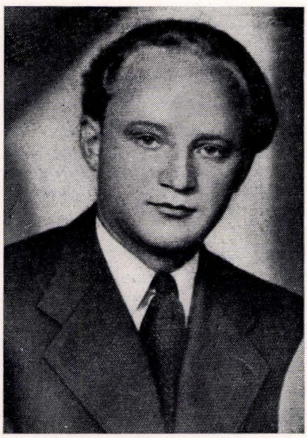
ער עמיגרירט קיין אמעריקע און פארנעמט דארט א שטעלע אלס רב אין א קהלה מיט גוטן דערפאלג. ער האט דארט אנגעהויבן ארויסצוגעבן זיינע כתבים: חידושים אין תורה, שאלות ותשובות רעיונות אאז״ו. דארט וואוינען אויך זיינע דריי זין. איינער פון זיי איז א דאקטאר־ספעציאליסט אין קענסער־קראנקהייטען. זיין פרוי, איין זון און א טאכטער, פארבליבענע אין לאמשטע, זיינען אומגעקומען דורך די נאַ־ציס. איין טאכטער זיינע, ר׳ גדליה בוכבינדער׳ס שנור, איז אין ישראל.

חברים

נחמה יאַסקאָוויץ־מאַליניאַק

אברהם איסר יאַסקאָוויץ

אברהם איסר איז געבוירן געווארן אין פּיאַנטניצע אין יאר 1909. זיין פאטער ר׳ שלמה איז געווען א שוחט, א תלמיד חכם און א חזן מיט א זיסער שטימע. ער האט



אברהם איסר יאַסקאָוויץ

געהאט א געפיל פאר מוזיק. ער האט פארפאסט מעלאדיעס צו תפלות און לידער. ער איז אויך געווען א כאר דיריגענט.

צו פיר יאר איז אברהם איסר אריין אין חדר און זייענדיק אלט קוים פינף יאר איז ער געווארן דער „סאליסט״ אין זיין טאטנס כאר. אין דער לאמשטער ישיבה איז ער אריין זייער יונג און האט דארטן געלערנט ביז זיין פופצנטן יאר. ער איז געווען באוואוסט אלס מתמיד און עלוי, אים האט אבער שטארק שעצויגן צו השכלה, האט ער זיך געגומען גרייטן צו דער גימנאזיע.

זיין פרומער פאטער האט נישט געוואלט דערלאזן צו דעם, אבער ער האט סוף כל סוף צוגעשטימט אז ער זאל אריינטרעטן אין דעם ביאליסטאקער „תחכמוני״ — א רע־ליגיעזע מיטל־שול, וואו מען לערנט אויך א סך תלמוד. געטראכט האט אברהם איסר צו פארן קיין בערלין, צו לערנען אין „בית מדרש לרבנים״, אבער נאכן אפזיין איין יאר אין ביאליסטאק, האט ער באשלאסן בעסער צו פארן קיין ווילנע צו שטודירן אין „בית מדרש למורים״ פון „תרבות״.

ער האט געלעבט אן ארעם לעבן, זיך דערנערט פון געבן לעקציעס. ער האט אבער פלייסיק זיך געלערנט שפראַ־כען, זיך פארפולקאמט אין מוזיק, געדרוקט לידער אין פאר־שידענע פעריאדישע ליטעראַרישע אויסגאבן ווי דער „העולם״, דער ניו־יארקער „הדואר״, „גלים״ און „זרמים״. ער האט אויך אליין פארפאסט די מוזיק צו די געדרוקטע לידער. נאך א קורצן איבערראיז איז ער צוריקגעקומען קיין ווילנע שטודירן אין דראַמאטיק קאָנסערוואַטאָריום און זיך פאר־פולקאמען אין מוזיק.



צוזאַמענקונפט לכבוד מאיר מאַרגאָלים (צווייטער פון לינקס), אַראָנזשירט פון לאָמזשער לאָנדסלייט אין תל־אביב אין יאָר 1950.

בײַם אויסברוך פון דער צווייטער וועלט מלחמה, ווען די ליטווינער האָבן פֿאַרכאַפּט וויליגע, האָט ער זיך אויס־געלערנט די ליטווישע שפּראַך. ער איז איינגעלאָדן געוואָרן צו רעידן אויף ראַדיאָ וועגן אידישער מוזיק און האָט דירעקטירט דעם ראַדיאָ כאָר.

ווען די נאַציס זײַנען אַריין קיין ווילנע, האָט ער גע־קענט אַנטלויפן קיין רוסלאַנד, ער האָט אָבער נישט געוואָלט איבערלאָזן זײַן אלטן, שוואַכן פֿאָטער, וואָס איז געווען מיט אים. זײַנע קריסטלעכע חברים, מיטאַרבעטער בײַם ראַדיאָ, האָבן געשאָפֿן פֿאַר אים אַן „אַריש" פּאַספּאָרט, אָבער צוליב אַ מסירה איז ער געכאַפּט און אומגעבראַכט געוואָרן.

אין ישראל איז אַרויסגעגעבן געוואָרן אַ זאַמלונג פון זײַנע העבראַישע לידער אונטערן נאָמען „פֿרחים נוגים". די מערסטע פון זײַנע שאָפונגען און אומפאַזיצייעס זײַנען פֿאַרלוירן געגאַנגען.

מאיר מאַרגאָלים

ער איז געבוירן געוואָרן אסרו־חג שבועות, תרס"ו, דעם דריטן מאַי 1906, אין אַסטראָלענקאַ. זײַן מוטער פֿייגע איז געווען אַן אייניקל פון ר' דוד־מאיר קרולעוויצקי פון לאָמזשע, שפּעטער מגיד אין ווארשע, מחבר פון ספר „דברי נגידים". מאיר האָט געקראָגן אַ העברעאישׂ־נאַציאָנאַלע דערציאונג און געלערנט אויך אַלגעמיינע לימודים. גלייך אין דער יוגנט וווּיזט ער שוין אַרויס אַ נייגונג צו טעאַטער און באַטייליקט זיך אין אַמאַטאָרן פֿאַרשטעלונגען. ווען 16 יאָר אַלט, טרעט ער אַריין אין „החלוץ" אין לאָמזשע. ער איז נאָכדעם דער ערשטער אין דער באַוועגונג באַשטעטיקט צו ווערן צו עליה קיין ישראל, הגם דער צ. ק. איז געווען קעגן, צוליב זײַן מינדערעריקייט.

אין א"י שליסט ער זיך אָן אין „גדוד עבודה" אויפֿן נאָמען פון יוסף טרומפּעלדאָר, אַרבעט ביי שטיינהאַקערײַ און אויף שאָסייען אין עמק. נאָך דער אַרבעט אין „גדוד" פֿלעגט ער אינטערהאַלטן זײַנע חברים מיט אימיטירן ראָלן פון פֿאָלקס־טיפֿן און טעאַטער פֿאַרשטעלונגען. זיי פֿלעגן אים רופֿן: „הערשעלע אסטראָפּאָלער פון גדוד". אַ סך טעאַטער־קינסטלער, וואָס האָבן אים געזען בעת שפּילן זײַנע ראָלן פֿלעגן אים צוריידן ער זאָל פֿאָרן זיך פֿאַרפֿאָלקאָמען אין טעאַטער־קונסט, אָבער מאַרגאָלים האָט נישט געוואָלט פֿאָר־לאָזן דאָס לאַנד.

נאָך דער גרינדונג פון אַרבעטער טעאַטער „אהל", ווערט ער אָנגענומען אָלס הויפּט־שפּילער און גייט איבער צוליב דעם אַרבעטן אין דער תל־אביבער־אפּטיילונג פון „גדוד". אין קורצן ווערט מאַרגאָלים באַרימט אָלס דער פּעאיקסטער, טאָלאָנטירטסטער אקטיאָר צו שפּילן פֿאַראָנט־וואַרטלעכסטע ראָלן. מאַרגאָלים איז אויך באַרימט אָלס קא־מענטירער אויפֿן ראַדיאָ. ער טרעט אויף מיט גרויסן דער־פֿאָלג ביי פֿאָלקס־פֿאַרזאַמלונגען. ער איז אַ סך מאָל געפֿאָדן געוואָרן צו געבן פֿאַרשטעלונגען אין איראָפּע און אין דרום אַפֿריקע. ער האָט געשפּילט אין דער אידישער „בריגאַדע" אין פֿאָר די אַרטסטירטע דורך דער מאַנדאַטן־רעגירונג אין ציפּערן. זײַן פרוי, ישראלה ליכטענשײַן איז אַ שוועסטערס־טאָכטער פון פֿראָפּ. ח. ווייצמאַן.

מאַרגאָלים איז טעטיק אין פֿאַרבאַנד „עולי־לאָמזשע" און האָט אַ סך געהאָלפֿן מיט זײַנע פּעאיקייטן צו שאַפֿן דעם פּאַנד אַרויסצוגעבן דעם העברעאישן פּינקס. צו זײַן 30טן יובל פון זײַן עולה זײַן האָבן די לאָמזשער און אסטראָלענקער עולים־פֿאַרבאַנדן, איינגעאָרדנט אַ שיינעם באַנקעט, אין וועל־כען ס'האָבן אָנטייל גענומען שרייבער, קינסטלער, עסקנים און לאַנד־חברים.

משה גאָלדמאַן

אליעזר באַבראָווסקי

ער איז געווען דער עלטסטער און אינטעליגענטסטער אין אַ משפּחה פון פֿאַרהאַרעווועטע מענטשן, וועלכע זײַנען געווען שטאַלץ מיט אים. ער האָט געלערנט אין ישיבות, אָבער איז געוואָרן אַ משכיל און אַ גרויסער אָנהענגער־פֿאַרערער פון „אחד העם" מיט זײַן שיטה „שלטון השכל". זײַן רעדן איז געווען געלאָסן, דורכגעאַרבעט און צום פונקט. אַזוי איז ער געווען אויך אין זײַנע רעפֿעראַטן. די פּינקט־לעכקייט זײַנע האָט זיך אויך אָנגעזעזן אין זײַן קליידונג — שטענדיק נעט. צום „התחיה" איז ער געווען איבערגעגאַנגען מיט זײַן גאַנצן וועזן. אין דער צייט פון צאַר'ס רעזשים, ווען ציונים איז געווען אומלעגאַל, האָט ער געהאַלטן אין זײַן צימער אויפֿן אָלטן מאַרק די ביבליאָטעק פון „התחיה" און דעם ציוניסטישן אַרכיוו. דאַרטן פלעגן זיך צוזאַמענ־קומען די ציוניסטן צו בייטן ביכער און אויפֿכאַפּן אינפֿאָר־מאַציע וועגן דער ציוניסטישער באַוועגונג, דורך לייענען אַ צירקולאַר, אויפֿרוף אַדער פּערזענלעכע אויסגאַבן פון א"י. ווען די „התחיה" איז אַרויס אין דער עפּענטלעכקייט, אין צייט פון דער דייטשישער אָקופּאַציע, איז ער איך געווען אייניער פון די וויכטיקסטע און טעטיקסטע חברים. ער האָט חתונה געהאַט מיט דבורה מושינסקי. צו אַלעמענס באַדויערן איז ער געשטאָרבן זייער יונג.

יעקב בערג

ער איז געקומען קיין לאָמזשע פון אַ קליינעם שטעטל, מישינעץ בעווען אַ למדן, משכיל, זייער שטיל און באַשיידן. חתונה געהאַט אָלס „זיידענער יונגערמאַנטשיק", מיט דער טאָכטער פון ה' מאַזור. ער איז געווען אַן אָקטיוויסט חבר אין „התחיה". פֿריער, בײַם צאַר'ס רעזשים, פלעגן אין זײַן הויז פֿאַרקומען נישט זעלטן אומלעגאַלע ציוניסטישע פֿאַרזאַמ־לונגען. זײַן פֿרנסה האָט ער געהאַט פון העברעאיש לע־רערין, מייסטנס פֿריוואַטע לעקציעס. ער איז געווען קלאָר אין דער העברעאישער ליטעראַטור און אַ גוטער סטיליסט אין זיינע אויבערזעצונגען פֿאַר דער „בימה עברית" בײַם „התחיה". די אויבערזעצונג פון „טעאַדאָלינדא" איז געווען אויסגעצייכנט. זײַן צייט פלעגט ער מיינסטנס פֿאַרברענגען אין „התחיה", וואו ער פלעגט ליב האָבן צו שפּילן שאַך. אָט דאָס איז געווען זײַן פֿאַרברענגען און פֿאַרגעניגן אין זײַן נישט צו־גליקלעכן לעבן. אָלע האָבן אים געאָכטעט פֿאַר זיינע פיינע מידות.



אַ גרופּע חברים מיט יעקב מילער.
זיצנדיק (פון רעכטס) : דוד ריבאַק, גאָלדוואַסער, א. גאָעל, יעקב מילער,
אייזענפעלד, — גרשון בורשטיין.

יעקב מילער

ער איז געווען פון די טעאָרעטיקער ביי דער ציוניסטישער יוגנט. זיין אידעאַל איז געווען אויפשטעלן אין א"י אַן אַרבעטער געזעלשאַפט באַזירט אויף צדק און יושר. ער איז אַ גוטער דיסקוטאַנט. געלערנט אין דער ישיבה און געוואָרן א משכיל. אייניקע יאָר איז ער געווען ביבליאָטעקאַר אין "התחיה" און געוואוסט וואָס פאַר א בוך צו געבן צום מערסטן טייל פון די לייענערס. ער איז געווען פון די אַרגאַניזירער פון דער ציוניסטיש־סאָציאַליסטישער באַוועגונג, חבר פון וועד פון „צעירי ציון". געשטאַרבן יונג פון טובערקולאָז.

יעקב סאָפירשטיין

ער איז אַריין אין „התחיה" זייענדיק זייער יונג, נאָענט צו דער ערשטער וועלט־מלחמה, אין פון דאָן אָן איז ער געווען פון די אינטעליגענטסטע אַקטיוויסט חברים. נאָך דעם ווי די „התחיה" האָט אָנגעהויבן צו פונקציאָנירן עפענטלעך איז ער געווען פון אירע הויפט־רעדנער. א געוויסע צייט איז ער אויך געווען אָן אינספּעקטאָר פון צ. ק. צו אַרגאַניזירן די ציוניסטישע באַוועגונג אין די קליינע שטעטלעך און אָנצופירן די קאָמפּאַניעס פאַר די נאַציאָנאַל־ציוניסטישע פאָנדן. ער האָט חתונה געהאַט מיט פּעשע פּעצינער, אָן אַקטיוויסט חברה אין דער ציוניסטישער פרויען באַוועגונג, און א גוטע תלמידה פון די העברעאישע אָוונט־קורסן ביים „התחיה". זיין באַשפּטיקונג איז געווען אלס בוכהאַלטער אין מ. אַרלאָוסקי'ס פאַבריק. ער מיט זיין פרוי זענען אומגעקומען דורך די נאַצים.

נתן פיורקא

ער איז געווען א בן־יחיד ביי פאַרמעגלעכע עלטערן, אייגענטימער פון א בעקעריי. איז געווען א געוויקסיקער שיינער בחור, קלוג און וויציק מיט גוטער פעאיקייטן, אַנ־געלערנט מיט תורה, השכלה און שפראַכן. פאַר א קורצער צייט לערנט ער אין דעם פּוילישן אינשיניערן־אינסטיטוט, וועלכן ער פאַרלאָזט צוליב דעם אַנטיסעמיטיזם, וואָס עס הערשט דאָרט, איבערהויפּט צווישן די סטודענטן. נאָכן טויט פון חיים ראָטשילד איז ער געווען דער אינטענדאַנט פון לאָמזשער איד. שפּיטאָל. די שטעלע האָט ער אָנגעהאַלטן מיט גוטן דערפאָלג ביז זיינע לעצטע טעג. ער איז געווען אַן אַקטיוויסט חבר אין „התחיה" מיט א סך אכטונג.

חיים יצחק גלינקא

זיין פאָטער שמואל גלינקא, האָט אים דערצויגן טראַדיציאָנעל, געלערנט אין דער ישיבה. געווען פון די זייער אַקטיוויסע חברים פון „התחיה", אין דער צייט פון דער ערשטער וועלט־מלחמה האָט ער זיך געווידמעט צו דער הילף פאַר פליטים און געשטאַנען אין דער שפּיץ פון דעם פאַלקס־קיך־קאָמיטעט, וועלכער פלעגט אויסטיילן טעגלעך הונדערטער מאָלצייטן צו נויטבאַדערפטיקע. ח. י. גלינקא האָט חתונה געהאַט מיט לאה, בערל בורשטיינ'ס טאָכטער, א לערערין אין די פּוילישע פאָלקס־שולן פאַר אידישע קינדער. ער האָט נאָכדעם געאַרבעט אין אָסטראָוו אלס בוכפירער. פון דאָרטן איז ער עולה קיין א"י אין באַזעצט זיך אין „כפר יהושע". זיין זון איז געווען דער אינגסטער אלוף אין דער מדינת ישראל־אַרמיי (צה"ל).

פּנחס קוואַשני

פ. קוואַשני האָט געקראָגן א טראַדיציאָנעלע דערציאונג אין חדרים און ישיבות, געלערנט אלגעמיינע ידיעות און בוך־פירונג. זיין פאָטער איז געווען פון די בעסערע מענער־שניידער. אין נאָטור איז פ. קוואַשני אַן אָפּטימיסט גלויבנדיק, אַז דורכפאָלן אין לעבן דאַרפן דעם מענטשן לערנען אבער נישט אַנטמוטיקן. ער ווערט אַריינגעצויגן אין דער ציוניסטישער באַוועגונג און הייראָט חיה־רחל, צוקער־בראָמ'ס טאָכטער, א חברה אין „התחיה". ער ווערט א גאַלאָנ־טעריי קרעמער און האָט דערפאָלג. ער האָט געגנג צייט צו זיין א חבר אין וועד „התחיה". אַריינטירנדיק זיך מערער צו לינקס, ווערט ער א פירער פון דער לאָמזשער צעירי־ציוניסטישער באַוועגונג. ער איז דאָך פאַרבליבן מיט נ. ווייצבערג אין התאחדות גרופּע, פון די רעכטע צ. צ. ער איז אויך געווען א מיטגליד אין סעקרעטאָר פון סוחרים־פאַראיין פאַראוואַלטונג, אויך א חבר אין דער קהלה און אין נאָך אַנדערע געזעלשאַפטלעכע און נאַציאָנאַלע אינסטיטוציעס.

אליעזר קליאַן



אלעזר קליאַן

ער איז געווען א יתום מיט אַן אידעלער נשמה, אין גאַנצן געווידמעט צו חיבת ציון. נאָך אלס אינגל אין דער ישיבה קטנה פון ר' יצחק אהרן וויעזשבא, האָט ער שוין אויסגעפירט ציוניסטישע שליחות'ן. זיין גאַנצע איבערגע־געבנקייט האָט ער אַרויסגעוויזן צו „קרן קימת": פאַר־שפּרייטן פושקעס, אויסליידיקן זיי, זאַמלען געלט אויף חתונות, ברית'ן, אין שולן אין ביי אַנדערע פאַרזאַמלונגען.

ווען ער האָט געקראָגן פון דר. באָדנהיימער פון קעלן, הויפט פון אַלגעמיינעם ק. ק., אַ דאנק־בריוול פאר זיין איבערגעגעבענער אַרבעט לטובת דעם נאציאָנאַל־פאָנד, איז ער געווען זייער גליקלעך. די זעלבע פרייד האָט אים באַ־הערשט געפינענדיק זיין נאָמען אין דעם דין־וחשבון איבער די קעהרי"ס זאַמלונגען פאַרן ק. ק., ערב יום כיפור, וואָס ער פלעגט אַרגאַניזירן.

י. יאַגאָדאָווסקי

ישראל מאַרקעוויץ

פון דער ציוניסטישער יוגנט, דורך „צעירי ציון", איז ער געקומען צו דעם באַראַוו־מאַרקסיסטישן בליק אויף דער אידישער ווירקלעכקייט. ער איז געווען דער סימבאָל פון תמימות און יושר, איבערגעגעבן צו דער פאַרטיי מיט זיין גאַנצן לעבן. געווען אויך צו יעדן איינעם אַ חבר־פריינט. שטענדיק איז ער געווען דער ערשטער אין דער רייע, קיין זאַך איז נישט געווען צו־קליין פאר אים. ער האָט נישט געווואוסט קיין אונטערשייד צווישן זיין פריוואַט לעבן און דער פאַרטיי. אין דער קורצער צייט פון זיין וואויענען אין וואַרשע, אין 1928, איז ער אויך געווען אַקטיוו אין דער באַוועגונג.

דעם בעסטן טייל פון זיין קורצן לעבן האָט ער אָוועק־געגעבן פאַר דער באַוועגונג. ער האָט דערציען אַ דור פון איבערגעגעבענע ציוניסטן פון זיין שניט, פון וועלכע אַ סך זיינען אין ישראל. ער איז געווען אַ געטרייער פאַרשטייער פון דער באַוועגונג, אויך אין דער קהלה און אַנדערע פאַר־שיידענע אַנשטאַלטן. ליגענדיק אויפן קראַנקן בעט אין דער צייט פון דער רוסישער אָקופאַציע, דינט זיין צימער פאַר אומלעגאַלער ציוניסטישער אַרבעט און ראַדיא אויפ־נעמונג פון א"י ידיעות. ער האָט נישט זוכה געווען צו פאַר־ווירקלעכן זיין ציון־חלום. ער איז געפאַלן אין מיטן זיין אַרבעט לטובת דער באַוועגונג און דער פאַרווירקלעכונג פון פראָלעטאַרישן ציוניזם.

נפתלי וויינבערג

זיין פאָטער, יחזקאל וויינבערג, איז געווען אַ יודע־ספר, אַ משכיל און אַן עסקן. נאָענט צו דער ערשטער וועלט־מלחמה איז נפתלי צוריקגעקומען פון סלאָבאָדקער ישיבה, אָנגעלערנט און דורכגעדרונגען מיט חיבת ציון. ער טרעט



נפתלי וויינבערג, זיין פרוי און זון.

אַריין אין „התחיה" און ווערט אויף שטענדיק פון אירע אָקטיוויסטע חברים. ווי שוין דערמאָנט, איז ער אָוועק צו „צעירי ציון" און אַלס איר פאַרשטייער האָט ער אָנטייל־גענומען אין די טעטיקייטן פון אַ סך עפנטלעכע סא־ציאַלע אַנשטאַלטן. ער איז אויך געווען אַ חבר אין דער רע־דאַקציע פון „לאָמזשער שטימע". ער איז געווען אַ העברע־אישער לערער אין בית ספר „חינוך" צוזאַמען מיט י. ברוכאַנסקי, שפעטער אין אַ בית ספר פון דער „תרבות" שיטה. געווען סעקרעטאַר פון פאַרטייאישן ק. ק. קאָמיטעט. ער איז אומגעקומען דורך די נאַציס. זיין ברודער איז אין ישראל.

יצחק נאָמבערג

ער איז געווען פון די גרינדער פון „החלוץ" און פון „רעכטע פועלי ציון" אין לאָמזשע, דעלעגאַט צו דער קאָנ־פערענץ וועגן פאַראַיניקונג אין 1926. מיט זיין באַהערשן



יצחק נאָמבערג

די פוילישע שפּראַך האָט ער גוט געקענט פאַרשטעלן דעם ציוניזם פאַר די גויים און איז געווען ווי דער „אַמבאַסא־דאָר" פון דער פאַרטיי, צו שאַפן גוטע באציאונגען פאַר דער פאַרטיי. ער האָט אונטערשטיצט די באַוועגונג צו פאַר־שפרייטן מלאכה צווישן דער איד. יוגנט; איז געווען רעדאַק־טאָר פון פאַרטיי־אָרגאַן „לאָמזשער וואָרט". י. נאָמבערג איז געווען אויסגעהאַלטן אין זיינע פרינציפן און זיך נישט אונטערגעגעבן אַפילו זייענדיק אַרעסטירט אין רוסלאַנד. נאָך דער אָלגעמיינער אמנעסטיע איז ער מאַביליזירט גע־ווָארן אין דער פוילישער אַרמיי און פון דאָן אָן וועגט ער פאַרשוואונדן. זיין פרוי און זיינען אין בעלגיע. זיין ברו־דער איז אין פראַנקרייך.

יעקב צוקערשטיין

ער איז געווען אַ מאַן פון אַקטיוויטעט, דערציגן אין דער ציוניסטישער יוגנט־באַוועגונג פון פועלי ציון. איז געווען פון די גרינדער פון רעכטע פועלי ציון און די ליגע פאַרן אַרבעטנדיקן ארץ ישראל אין לאָמזשע. ער איז געווען פון די פירער פון דער פאַרטיי און איר וואַרטזאַגער צווישן אַרבעטער. אַ באַזונדערע ליבע האָט ער געהאַט צו דער אידישער שפּראַך און ליטעראַטור. ער האָט געשריבן אין פאַרשפענטלעכטע אייגצעלנע לידער אין „וועלט שפיגל" און אַנדערע אויסגאַבעס אונטערן פסעודאָנים „ציצעראָך". ער פלעגט באַזוכן די שטעטלעך אַרום לאָמזשע און רעפערירן אויף ליטעראַרישע און פאָליטישע טעמעס. ער איז געווען פאַרשטייער פון דער פאַרטיי אין פאַרשידענע אַנשטאַלטן

און חבר פון דער קהילה־פאַרוואַלטונג. אין די מלחמה־יאָרן ער איז אַרעסטירט געווארן דורך דער סאָוויעטן־מאַכט, פון דאַן אָן איז ער פאַרשוואונדן.

אליהו מאזור

ער איז געווען פון די איבערגעבענע טויער פון „פועלי ציון", אידישע ליטעראַטור און קולטור. ער איז געווען צוויישן די ערשטע, וועלכע האָבן אַרגאַניזירט די אידישע בינע־אַמאַטאָרן אַלס גרופּע טעאַטער־פאַרשטעלער אין לאָמזשע. אין זיין שפּילן און אין דעקלאַמירן איז ער געשטאַנען אויף אַ העכערער מדרגה. ד. ג. אין זיינע רעפּעראַטן און ליטע־ראַטישע רעצענזיעס, האָט ער אַרויסגעוויזן טיפּן מ. מאַנטשי־דרינגען אין זיינע אַנאַליזן. זיין אויפטרעטן איז געווען אַ טיפּע איבערלעבונג. געווען אַ געטרייער פאַסנדיקער פאַר־שטייער פון פּ. צ. באַליבט ביי אַלע שיכטן פון דער איד. באַפעלקערונג. זיין גורל איז אומבאַוואוסט.

יוסף זיידענשטאַט

פּנחס זיידענשטאַט

פּנחס זיידענשטאַט, וואָלף דעם מלמדס זון, איז געווען אַ מאָלער מיט גרויס טאַלאַנט. ער האָט זיך געלערנט אין פּאַרפאַלקאַמט אין מאָלעריי־קונסט אין אָדעס, ווין, בערלין



פּנחס זיידענשטאַט

און געלעבט אין דחקות. אייניקע פון זיינע שאַפונגען זיינען אַנערקענט געווארן פון גרויסע קינסטלער. ס׳רוב האָט ער געמאָלן אידישע טיפּן ווי: „דער תלמיד חכם"; „אידן באַהאַל־טען זיך אויס אין אַ קעלער פון היידאַמאַקן, פעטלורעס מענטשן, און אין אַ ווינקל דאַרטן ברענט אַ קליין ליכטל"; „אַ איד ריכט אָפּ חצות". דאָס לעצטע איז אויסגעשטעלט געווארן אויף קונסט־אויסשטעלונגען אין וואַרשע און אין ביאַליסטאָק. די דאַרטיקע קהלה האָט עס אָפּגעקויפט.

ער קערט זיך צוריק קיין לאָמזשע און מאָלט; אַרדנט איין אַן אויסשטעלונג אויף „לאַנגער גאַס". ער באַטייליקט זיך אין טעאַטער־פאַרשטעלונגען און מאָלט די דעקאַראַציעס פון „דאַרפס־יונג", „פוסטע קרעטשמע", „צוויי קונע לעמ־לעך" א. א. ער האָט אַליין געשפּילט פאַראַנטוואַרטלעכע ראָלן. ער האָט נישט אויפגעהערט צו שטרעבן אַרויסצוגיין אין דער ברייטער וועלט און מער אַנטוויקלען זיינע פעאַי־קייטן. פּ. זיידענשטאַט איז אומגעקומען אין חורבן.

אינזשעניר יוסף פּערלמאַן

יוסף־אליה פערעלמאַן, אַ זון פון באַוואוסטן דענטיסט פערעלמאַן, האָט געקראָגן אַ העברעיש־נאַציאָנאַלע דער־ציאונג. געענדיקט מיט אויסצייכענונג די אידיש־פויליש־גימנאַזיע פון עפּשטיין אין ווילנע און שטודירט פאַר אינ־זשעניר אין פאַליטעכניקום אויפן נאַמען פון מ. מאַנטיפּיאָרע בייס מלוכה אוניווערסיטעט אין ליזשע, בעלגיע. נאָך זיין ענדיקן מיט דער גרעסטער אויסצייכענונג, האָבן די פּראָ־פעסאָרן אים פאַראויסגעזאָגט אַ גלענצענדיקע צוקונפט און פאַרגעליגט צו פאַרבליבן אין פאַליטעכניקום אַלס שטענדיקער מיטאַרבעטער אין וויסנשאפט. אַ געוויסע צייט האָט ער דאַרטן אָנגעפירט מיט דעם בויען אַ נייעם אוני־ווערסיטעט. שפּעטער האָט ער עולה געווען קיין א״י. דאָרטן האָט ער פאַרגעליגט אַ פּלאַן צו פאַרגרעסערן דאָס בויען וואוינונגען פאַר די מאַסן, עס האָט אים עפּעס נישט אפּ־געגליקט אויף דעם געביט, און ער אַרבעט אַלס בוי־אינ־זשעניר אין פאַרשיידענע מלוכה אַרבעטן.

שפּעטער ווערט ער אָנגעשטעלט דורך דער איד. אָגענטור אפּצושאַצן די ווערט פון אמעריקאַנער מיליטער לאָגער, וואָס איז געבויט געווארן אין פראַנקרייך, צום אַריבערפירן קיין ארץ ישראל. מיט איבערגעבנקייט און דערפאָלג האָט ער אויסגעפירט זיין אויפגאַבע, און דעם 22טן אקטאָבער איז ער מיט אייניקע מיטגלידער פון דער אָגענטור אַרויס־געפליגן קיין א״י. עס טרעפט אַן אומגליק: איבער די זאַמדן פון עגיפּטישן מדבר עקספּלאָדירט דער עראָפּלאַן און יוסף פערעלמאַן ווערט שטערבלעך פאַרוואונדעט. אין צוויי טעג שפּעטער שטאַרבט ער אין גרויסע יסורים.

יוסף פערעלמאַן אַלס אַ פּלייסיקער און געוויסנהאַפטיקער אַרבעטער און מזג־טוב, איז געווען באַליבט ביי אַלע וואָס האָבן אים געקענט.

נחום כיז

אַ געבוירענער אין יעדוואַבנע, האָט ער זיך אין לאָמזשע באַזעצט אין דער צייט פון דער ערשטער וועלט־מלחמה. צו זעכצן יאָר שליסט ער זיך אָן אין דער באַוועגונג „יוגנט" ביים „פועלי ציון" און איז דאַרטן זייער אַקטיוו. ער צייכנט זיך אויס מיט זיין גראַדן שכל און אַרגאַניזיר־פעאיקייט, און הגם ער האָט בילדונג אויסער די פון „חדר" זיך נישט דערוואַרבן, האָבן זיינע רעפּעראַטן און רעדעס צו־געציגן אַ סך צוהערער, אויף וועלכע ער פלעגט מאַכן אַ שטאַרקן אינדרוק.

נאָך זיין חתונה מיט סימקע אַטלאַס, ווערט זיין הויז פאַרוואַנדלט אין אַ קלוב פאַר אַלע פאַרטייען. יעדעס שוועך געמיט געפינט באַרויקונג אין זיין הויז; אָן אונטערשייד פון פאַרטיי איז יעדער אויפגענומען געווארן מיט ליבשאפט; פאַר יעדן איז געווען אַ גלאַז־טיי און פרוכט. באַראַטונגען וועגן אַרעסטירטע, גערודפטע, פאַליטישע פראַבלעמען — אַלץ ווערט אויפגענומען און אָפּגעהאַלטן אין זיין הויז. פאַר דער פאַליציי, וואָס אויס חשד האָט געמאַכט ביי אים נישט זעלטן זוכונגען, האָט נ. כץ געוואוסט צו מאַכן אַלץ זאָ אויס־זען ווי אַ קלוב צו שפּילן קאַרטן, דאָמקע א. ד. ג. אין זיין

הויז זיינען ארגאניזירט געווארן קאמיטעטן צו העלפן פאליטישע אראפטירטע, צו איינארדענען אוונטן פאר זייער טובה, פארקויפן בלומען אא"ו. דא איז אנטשטאנען דער ספארט־קלוב „שטערן"; וויכוחים, סתם געשפרעכן, אנעקדאטן, מעשה'ס זיינען דערציילט געווארן; פאלקס־לידער זיינען געזונגען געווארן — זיין הויז איז געווארן א פאלקס־הויז.

מיכל גיבסאן

א זון פון וועלוול גזשיבאוויץ, משולח פאר לאמזשער ישיבה אין ארץ ישראל, האט ער געלערנט אין חדרים און ישיבה. שוין אין דער פריסטער יוגנט האט ער ארויסגעוויזן צייטנאריש ניגונגען און טאקע טאלאנט אויך. ער פלעגט אקטיארישע נאכמאכן זיין טאטנ'ס דרשות, תפילות און תנועה'ס פון באוואוסטע פערזאנען וואס ער האט געקענט און האט געזונגען אנטייל אין די „פורים־שפילן" אין דער ישיבה. וען ער וואקסט־אונטער ווערט ער „פריי", זינגט ביים חזן און ווערט אקטיוו אין דער דראמאטישער סעקציע פון „הזמיר". אפילו א הויפט ראל אין „גבראכענע הערצער". ער שטייט־צו צו דער רעוואלוציאנערער באוועגונג, ווערט ארעסטירט און זיצט דריי חדשים אין טורמע; אנטלויפט קיין פאריז. דארט שליסט ער זיך אן אין א וואנדער־טרופע אקטיארן און גייט מיט זיי קיין לאנדאן, ער שפילט דארט א סך יארן אויף דער אידישער בינע. שפעטער עמיגרירט ער קיין אמעריקע, וואו ער ארבעט א געוויסע צייט אלס קאנדוקטאר אויף א טראמוואי. מאריס שוווארץ האט אים אנטדעקט און ארייניגענומען אין זיין אנסאמבל. ווי ארום פארבלייבט מיכל גיבסאן אינער פון די באריממטע אידישע אקטיארן אין אמעריקע.

ש. ב.

יעקב קאפל ברוכאנסקי

דער אידישער איבערזעצער פון לאמזשער פינקס, יעקב קאפל ברוכאנסקי, איז פון די טיפן לערנער און משכילים וואס די ישיבות פון מזרח־אייראפעאישן אידנטום האבן ארויס־געגעבן אין די לעצטע הונדערט יאר, ביז דער צווייטער וועלט־מלחמה. פון זיי זיינען געקומען דאס רוב העברעאישע און אידישע שרייבער, געלערנטע און דענקער, שאפער פון אידי־שער קולטור, לערער און אנדערע, וואס האבן אזוי פיל אויפ־געטאן פאר דער קולטורעלער און נאציאנאלער אויפלעבונג בייא אידן.

יעקב קאפל איז געווארן א יתום צו 8 יאר. זיין פאטער איז געווען אליהו, א חזן־שוחט. זיין מוטער גוטע־רייזל, א באוואוסטע פון דער משפחה שיינקאפ אין לאמזשע. בלייבנדיק אן ארעמע, יונגע אלמנה מיט קליינע קינדער, האט זי, פאר־שטייט זיך, זייער ווייניק געקענט בייטראגן צו דער דערציי־אונג און בילדונג פון אירע קינדער — זי האט קוים פארדינט זיי צו שפייזן.

יעקב קאפל איז אריינגעגעבן געווארן אין לאמזשער תלמוד־תורה, און נאכן ענדיקן די 10טע כיתה ביי ר' גבריאל קארניקס דעם מלמד, וואו ער האט זיך אויסגעצייכנט מיט זיין שנעלער תפישה און גלייכן שכל, איז ער אוועק לער־נען אין אייניקע קליינע ישיבות, ביז ער איז אנגעקומען אין דער ישיבה פון „חפץ חיים" אין ראדין. דארט האט ער געלערנט עטלעכע יאר. שפעטער האט ער געלערנט אייניקע יאר אין וואלאזשינער ישיבה, וואו ער האט, ווי פיל אנדערע



יעקב קאפל ברוכאנסקי

פאר אים און אין זיין צייט, אויך אנגעפאנגען צו לערנען השכלה.

נאכן פארלאזן די וואלאזשינער ישיבה, נישט קוקנדיק אויף זיין באזיצן היתר־הוראה, גייט יעקב קאפל אלץ מער אויפן וועג פון דורכגעדרונגען וועלן פוילשטענדיק מיטן השכלה־גייסט. ער לערנט שפראכן און לייענט שרייערע לי־טעראטור. ער באזיצט די העברעאישע שפראך און בריייטע ידיעות אין אידישער געשיכטע. ער ווערט אן איבערגעגע־בענער ציוניסט.

ווען די דייטשן אקופירן לאמזשע אין דער ערשטער וועלט־מלחמה און די אידישע באפעלקערונג ענייסט פון גע־זעלשאפטלעכער און קולטורעלער פרייהייט, גרינדעט די ציו־ניסטישע ארגאניזאציע „התחיה" העברעאישע אונטן־קורסן פאר דערוואקסענע. יעקב קאפל ווערט אנגאזשירט אלס לע־רער פון אידישער געשיכטע אויף די קורסן. ער גיט אויך אין „התחיה" פאר א עוויסער צייט רעפעראטן אויף היס־טארישע טעמעס פאר מאסן צוהערער. שפעטער דינט ער אלס לערער פון העכערע העברעאישע לימודים אויף די קורסן פאר אבסאלווענטן פון די 3־יאריקע אונטן־קורסן אין „התחיה". דאס זעלבע לייסטעט ער פיל אויפן בעביט פון אידישער קולטור אויף אנדערע אופנים אין „התחיה", וואו ער איז אלע צייטן געווען א מיטגליד פון דער פארוואלטונג.

פון יאר 1919 פירט ער אן און לערנט 2 יאר אין די העברעאישע אונטן־קורסן פאר דערוואקסענע אין ראדאם. ער טוט דאס אויף דער רעקאמענדאציע פון ציוניסטישן צ. ק. אין ווארשע. אין יאר 1921 טוט ער דאס זעלבע וויידער אין לאמזשע אויף די קורסן ביים „התחיה", וואו ער איז פאר א צאל יארן סעקרעטאר און מנהל פון ארץ־ישראל־אמט. גלייכצייטיק איז ער א לערער פון העברעאיש אין גימנאזיע פון דר. גאלדלוסט. די שטעלע פארלאזט ער אין מיטן שול־יאר פון 1928, ווען ער עמיגרירט קיין אמעריקע מיט זיין פרוי טויבע, פון דער משפחה אקון. ער באזעצט זיך אין ניו־יארק, וואו ער גיט זיך אפ מיט לערעריי אין פארשיידענע ישיבות.

ווען עס איז פעסטגעשטעלט געווארן ביים אמעריקאנער קאמיטעט פארן „לאמזשער פינקס", אז די איבערזעצונג פון דעם העברעאישן בוך אויף אידיש וועט מוזן געמאכט ווערן אין אמעריקע, איז פאר אלעמען געווען קלאר אז קיין פאס־קערער פאר דעם ווי יעקב קאפל ברוכאנסקי איז נישטא. און ס'איז אים אנפארטרויט געווארן די ארבעט. אין דער דער־קלערונג פון קאמיטעט אין אנהויב פון בוך איז שוין אנגע־מערקט געווארן אז ער האט די ארבעט געטאן בשלימות

כאראקטעריסטישע טיפן

יודל לאמזשער פון ירושלימ׳ער העלדן

פון די באריממטע מענטשן אין ירושלים אין דער צוויי־טער העלפט פון 19טן יאהרהונדערט איז געווען ר׳ יהודה בלומענפעלד, אדער יודל לאמזשער, געבוירן אין לאמזשע אין 1820 אויף די ריבאקי׳ס. צו ניין יאר איז ער געווארן א יתום נאך זיין טאטן און די ברידער להארין האלטן אים אויס אין דער ישיבה פון אמסטערדאם. צו זעכצן יאר איז ער עולה קיין א״י אין תקצ״ו (1866). ער לעבט דארט אין דער ישיבה און שמ״ט אלס עילוי. דערצו נאך איז ער געווען פון שיינעם אויסזען און א גיבור. ווען אימיצער פלעגט מורא האבן צו גיין צום כתל־מערבי אדער קבר רחל, פלעגט ער בעטן יודל לאמזשער ער זאל אים באגליטן. און נישט אינמאל האט ער טאקע באוויזן זיין כח אזוי, אז מען פלעגט ציטערן פאר אים.

ר׳ יודל לאמזשער האט חתונה געהאט מיט פינה ר׳ ישראל׳ס טאכטער, דער ערשטער דרוקער אין ארץ ישראל, געקומען פון צפת קיין ירושלים. זי איז געווען א שיינע טיכ־טיקע פרוי און דערצו נאך א שדכנטע אן געלד. אין ״רשומות״ זעקסטער באנד, זייט 274, וועדט דערציילט, אז ער איז געווען דער גרעסטער חשובסטער מלמד אין ישיבה ״עץ חיים״ און אין ״חורבת ר׳ יהודה החסיד״. א גרויסער בעל־מידות און א בעל הגיון אין לערנען. מען האט אים גערופן ״דער חקרן״. ער איז אויך געווען זייער פעדאנטיש אויף זיין קליידונג. זייענ זין זיינען געווען גיבורים ווי דער טאטע.

אין זשורנאל ״המוריה״ ארויסגעגעבן פון יצחק־יעקב יעלין, וועדט געזאגט אויף ר׳ יודל לאמזשער, אז ס׳איז שווער צו עפענען אזא טיפ צווישן גלות־אידן מיט זיין העלדן מוט; אז ער האט קיינמאל נישט פארשווינגן קיין באליידיקונג מצד ארבאבער. ער פלעגט זיך נישט אפשרעקן אפילו ווען זיינע קעגנער זיינען געווען א סך אין צאל. די ארבאבער פלעגן זיין איבערראשט פון דעם וואס א איד שטעלט זיך אקעגן. ער איז געשטארבן אין עלטער פון 90 יאר.

יו״ט ל.

דער פרוש פון „הכנסת אורחים״

ר׳ הערש־לייב, זון פון מלמד ר׳ ברוך יאבלאנקער, האט געהאט א פרוי מיט קינדער. ער האט זיך עפעס נישט אויסגעטויגט אויסער צו זיינע ספרים אין עס איז דערגאנ־גען דערצו, אז ער האט פארלאזן די משפחה און געווארן א „פרוש״, פארברענגענדיק איינזאם אין „הכנסת אורחים״־בית־מדרש איבער די ספרים. פרוי גיטל (משה יאסעלעפס) האט אכטונג געגעבן אויף אים. זי האט געשאפן פאר אים טעג אין בית־מדרש, דאס הייסט יעדן טאג, אויך שבת און יום־טוב פלעגט זי אים ברענגען פון אן אנדער בעל־הבית עסן. אפילו די סדרים־נעכט פלעגט ער זיין אליין אין בית מדרש נישט וועלדיק גיין צו קיינעם אין הויז. ביינאכט פלעגט ער שלאפן אויף א בעטל וואס פאר די אורחים. ווען אלע בעטלער זיינען געווען פארנומען, פלעגט ער שלאפן אויף דער הארטער באנק אין בית מדרש. ווען גיטל האט באמערקט אויף אים א ברודיקן טלית־קטן פלעגט זי אויסק אים א מינעם פון „הכנסת אורחים״, נעמען זיין שבת׳דיקן טלית קטן און ברענגען צום פרוש: דאוונען פלעגט ער זייער לאנג לויטן נוסח „בית אל״ פון די מקובלים אין ירושלים. בייטאג פלעגט ער זיך עוסק׳ן אין אויפשטעלן א לעקסיקאן, וואס איז באשטאנען אין דערקלערן יעדן העברעאישן ווארט לויט זיינע ראשי־תיבות לויטן ביישפיל ווי די חכמי התלמוד האבן דערקלערט דאס ווארט זקן — זה קנה חכמה (דער האט זיך פארשאפט חכמה); אזוי האט ער אנאליזירט בחור — בו חום רב; איש — אדם יסודו שוא. אמאל פלעגט ער זיך ארומדרייען שעה׳ן נאכאנאנד און ברעכנדיק דעם קאפ פלעגט ער זיין שטארק פארזארגט וואס ער קען נישט געפינען עפעס אן דערקלערונג אויף א ווארט.

מיט דער צייט איז דער פרוש אין זיין איינזאמקייט געווארן פארשמוצט און פארוועדעמט פון נישט גיין אין מרחץ און נישט בייטן אפט קיין אונטער־וועש און נישט רייניקן זיינע בגדים. וועלדיק ווירקן אויף אים ער זאל גיין אין מרחץ און מער אויפפאסן אויף זיך, האט דער שמש אים געדראט אביערצוגעבן צו דער פאליציי. אויפן פרוש האט די וואהרונג געווירקט אזוי שטארק, אז זיין פארשטאנד איז צעמישט געווארן. ער איז געקומען צולויפן צו גיטלען אנטקעגן דעם שפיטאל און געבעטן מיט מורא און ציטער, זי זאל אים באהאלטן, ווייל פאליציי קומט אים ארעסטירן. זי האט אים באראויקט, אז קיין געפאר פון ארעסט דראט אים נישט און ער קען גיין צוריק אין „הכנסת אורחים״. ער איז צוריקגעגאנגן אבער דער שרעק־צושטאנד איז פון אים נישט אוועק, ער האט זיך פארזארגט מיט א מעסער צו מאכן אן ענדע צו זיין לעבן. איינמאל, אין צייט פון מארגן־דאוונען, האט אימיצער דערהערט דעם פרוש אויסרופנדיק: „שחט גוט״, הירש לייב, „שחט גוט״! מ׳איז גלייך צוגעלאפן צו אים — ער האט שוין געהאט איינגעשניטן זיין האלז. מען האט ארויסגעריסן פון אים דאס פארבלוטיקטע מעסער, געפרופן דר. קאראבאוסקי, וועלכער האט אים פארניצט דעם שנוט.

ר׳ משה־יאסל האט אים ארייניגענומען צו זיך אין זיין דירה און שפיטאל געבוידט, אבער די דאקטוירים האבן נישט דערלויבט אים דארטן צו האלטן, מורא האבנדיק אז ער זאל ווידער עפעס נישט באגיין א עוולאלט־טאט. משה־יאסל און זיין פרוי גיטל האבן געטאן פאר אים וואס זיי האבן נאר געקענט. זי האט אים געזאגט, ער זאל אויף אי׳ר נישט קוקן ווי אויף א פרוי נאר ווי אויף א שטיק ערד. דער פרוש האט אנערקענט די גוט־האַרציקייט פון גיטלען, אז זי איז געווען צו אים בעסער ווי א מאמע. אין א קורצער צייט ארום איז דער פרוש געשטארבן אן איינזאמער, פארלאזענער. זיינע קינדער האבן עמיגרירט קיין אמעריקע, וואס איז געווארן מיט זיין חיבור, אויף וועלכע ער האט געארבעט אזוי שווער און לאנג?.

ישראל לעווינסקי

„משיח״ דער טרעגער

דאס איז געווען א הויכער ברייט־פלייציקער מאן מיט א לאנגלעכן פנים, באדעקט מיט א הארטער צוזאמענגעקלעפ־טער בארד. דאס לינקע אויג קליין, האלב־צוגעמאכט, מיט לאנגע ברעמען איבער דעם; דאס רעכטע — גרעסער פון גרוי־לעכן קאליר האט אויסגעדריקט הארטקייט און צארן ווי ביי א חיה. געקליידט איז ער געווען אין בלויזע לאנגע מיט א פארטוך פון א זאק און שטריק ארומגענומען. מיט די שטריק האט עס „משיח״ געטראגן די גרויסע משאות. ס׳איז בעסער געווען פאר יעדן זיך אויסצוהיטן פון משיח׳ס מויל, אדער אויג. „משיח״ איז געווען דער ראש פון די טרעגערס.

וועלכע האָבן געבילדעט מיט זיך אַ קאָמפּעראַטיוון. אָלע אַרבעטן און דאָס עצאָלט איז געוואָרן צעטיילט דורך אים, לויט אַ געוויסן שליסל, וויייל אָט דער — אויפן־קוק וויילדער־מענטש — איז געווען אַ געווייסנהאפֿטער, ערלעכער מאַן, וואָס האָט קיינעם נישט געקרייווודעט, און האָט דעריבער געגנאָסן אַלעמענס צוטרוי.

די חברה טרעגער זיינען געווען מיטן „בונד", אַזוי אַז זיי האָבן געוואוסט ווי צו אַרגאַניזירן אַ שטרייק פֿאַר אַ געלט־העכערונג און גוט אכטונג געבן, אז אימיצער זאָל דעם שטרייק נישט ברעכן. אין קעגנטייל איז נישט געווען מקנא צו זיין דעם שטרייק־ברעכער, און דער בעל־סחורה האָט אויך געקראָגן זיינס — מען האָט זיינע זעק אויפגעשניטן און געלאָזן אויסשיטן אויף דער ערד: דאָס מעל, צוקער, זאָלץ, תבואה א. ד. ג. אַ נייער מיטגליד אין דער חברה טרעגער איז אַנגענומען געוואָרן מיט דער הסכמה פון אָלע און אַ פֿאַרפליכטונג מצד דעם נייעם חבר אָפּצוהיטן אָלע תקנות פון דער חברה. אָבער דער הויפּט, „משיח", האָט עס אָלץ אָנגעפּירט.

דאָס איז בנוגע דעם קאָמפּעראַטיוון. וואָס אָנבאַלאַנגט זיין פֿריוואָטער הנהגה, האָט „משיח" באַזעסן אַ וואַרעם מיטפֿילדיק האַרץ צו געבן „מתן־בסתר" — צדקה, העלפֿן אַרעמע קראַנקע מיט רפואות, אַדער א דאָקטאָר. ער פלעגט קלייבן עלעט צו העלפֿן באַדערפֿטיקע אין גרעסערע זאכן, ווי: קויפֿן אַ פּערד פֿאַר אַן אַרעמען בעל־עגלה, וועג זיינער איז געפֿאָלן; אַדער קויפֿן חתונה־אויסשטייער פֿאַר אַן אַרעמער יתומה א. ד. ג.

נישט קוקנדיק אויף „משיח'ס" אפּיציעלער אָנגעהעריקייט צום „בונד", האָט ער אַ סך מיטגעפֿילט אין שטאַרק סימפּאַטיזירט מיט די „חלוצים", — זייערע שטרעבונגען, אַנשטרעבונגען און גרייטקייט צו טאָן יעדע שוועדע אַרבעט, אַבי צו קריגן „הכשרה" פֿאַר עליה קיין א"י ער האָט די הכשרה־פּינקטן באַזוכט און אַליין געזען אָלץ וואָס די חלוצים שטייגן זיך דאָרטן אויס. ער איז מיט דער צייט באַווירקט געוואָרן און ביי אים האָט זיך זייער געשטאַרקט דער חשק עולה צו זיין קיין ארץ ישראל — וועג דער אַנטי־סעמיטיזם האָט זיך געלאָזט אָנזען און די עקאָנאָמישע לאָגע איז געוואָרן אָלץ ערגער.

אַזוי פלעגט „משיח באַזוכן דעם „התחיה" בנוגע אַ סערטיפיקאַט. אויבערהויפּט וועט עס פלעגט אַראָפּקומען אימיצער פון די ציוניסטישע מנהיגים, אַדער וועג ס'פלעגט אָנקומען אַ נייע קוואטע פֿאַר עולים, פלעגט ער גלייך קומען און וווייזן זיינע מוסקולן טענה'דיק אז ער וועט קענען זיין אַ גוטער טרעגער אין חיפה־פֿאַרט, נישט ערגער ווי די סאַלאָניקער טרעגער דאָרטן (ער האָט צעמיינט די גרופּע טרעגער וואָס די איד. אָגענטור האָט געהאט אריבערגע־בראכט פון סאָלאָניקי קיין חיפה אין דער צייט פון דער מאַנדאַט־רעגירונג). ער האָט נישט אָנגענומען דעם מאַטיוו, אז די מאַנדאַטן־רעגירונג דערלויבט נישט קיין עולים אין זיין עלטער, ספּעציעל אזא גרויסער בעל־משפּחה ווי ער איז געווען. מען האָט אים געמוזט צוזאָגן אריינצושטעלן זיין נאָמען אין דער רשימה פון די קאַנדידאַטן. דאָס האָט אים באַרואיקט. ער פלעגט דאָס דערציילן זיינע חברים און האָט זיי געמוטיקט זיי זאָלן נאָכטאָן זיין ביישפּיל.

„משיח" איז געווען ביי די חברה טרעגער נישט נאָר אַן אָנפֿירער, אין מאָטעריעלן הינזיכט, ער האָט אויך גע־זאָרגט פאַר זייערע גייסטיקע נויטן. ער האָט געשאפֿן פאַר זיי א דירה פאַר א בית מדרש, וואו זיי זאָלן דאוונען בהשכמה און פאַרנאַכט לערנען מיט א רבי'ן די סדרה פון דער וואָך, אַדער „חיי אדם", פריי־טאָג פאַרנאַכט איז „משיח" געווען אין גאַנצן אַן אָנדערער: שיין אָנגעטאָן, די באָרד וויייך אויסגעקעמט, דער בליק און פנים מילד, אָנגענעם. אָט הייסט ער, אָלס גבאי, דעם חזן צוגיינ צום עמוד און פירט אַן אָלץ מיט אַ סדר. צומאָרגנס אין דערפרי טיילט ער די עליות און נאכן דאוונען זיצט ער נאָענט צום רבי'ן און הערט זיך צו די אויסטייטשונגען פון דער סדרה און הפטרה. שפּעטער נאָכן שלאָף, לערנט דער רבי פּרקי־אבות, אַדער תהלים און ער, קוקנדיק אויף די חברים, „זיינע געהאָרכזאַמע קינדער", האָט הנאה וואָס זיי הערן זיך איין.

צום רבי'ן האָט ער אַ פּשוטע „טרעגערישע" באציאונג און זעט אים גוט צו באַצאָלן: „ער ארבעט גלייך מיט אונז, מיר הויבן משאות און דער רבי הויבט אויף די שוועדע לימודים און לייגט זיי אריין אין אונזערע פארשטאפּטע מוחות", פלעגט „משיח" געבן צו פארשטיין. פאר א געווייסער צייט האָט א. מזרח געלערנט ביי די חברה טרעגער. וועג ער האָט רעזיגנירט האָבן זיי שטאַרק באַדויערט, וויייל זיי פלעגן שטאַרק הנאה האָבן פון זיין שטייגער לערנען. ער פלעגט געפֿינען אַ צוזאַמענהאַנג צווישן די קעגנווארטיקע פּראָב־לעמען און געשעענישן און די סדרה אדער הפטרה.

זיינע קינדער, זעקס זין און דריי טעכטער, האָט „משיח" דערציגן ווי אַן איבערגעגעבענער פּאטער. די אינגלעך זיינע האָבן געלערנט אין תלמוד־תורה און אין די פאַלקס־שולן. „זאָלן זיי אויסוואקסן קענער נישט ווי איך", פלעגט ער זאָגן, זיין עלטסטער זון איז געווען אַ גיבור, ערשטן אין טאָטן, און געוואָרן אַ טרעגער. פון אָנהייב איז ער געווען נוטה צום „בונד", אָבער דערווייסנדיק זיך זאָ עס איז געפּטנט געוואָרן אַ נייער פּאַרט אין תל־אביב, דאָרף מען דאָך דאָרטן יונגע שטאַרקע טרעגער, האָט ער זיך אָנגעשלאָסן אין „הנוער העובד" און האָט געקראָגן אַן „הכשרה", דאָס האָט נאָך מער פֿאַרשטאַרקט „משיח'ס" האָפֿנונג. די מלחמה האָט צו־נישט געמאַכט זיין האָפֿנונג. זיין שנור איז דורך גילגול־ציפֿערן אָנגעקומען אין א"י.

טוביה פֿענסטער

עבער פֿראָנקע[1] דער שדכן

ער איז געווען דער קעניג פון שדכנים אין לאָמזשע. איז געווען אַ בר־אוירין און אַ וועלטלעכער, דורכגעטרייבענער מענטש. ער האָט געקענט אָלע משפּחה'ס ביי אידן מיט יעדנס יחוס און משפּחה־פֿאַרבינדונגען. ער האָט אַרויסגע־געבן אַ בוך „מסתרי נכבדות" (די סעקרעטן פון שידוכים). ער באַווייזט, אז שדכנות איז אַ תורה וואָס מען דארף לערנען. אליעזר'ן, אברהם אבינו'ס קנעכט, באַווייזט פרענקע, איז געווען גרויס רבקה'ן פאר א כלה פאר יצחק'ן, וויייל אברהם אבינו איז געווען גרויסמוטיק און נישט גע־פּאַדערט קיין נדן פאר יצחק'ן זיין איינציקן זון — ער האָט געגעבן אליעזר'ן גרויסע מתנות פאר דער כלה. היינטיקע צייטן דאָקגען איז שוועד, מען דאַרף זיין זייער קלוג און געשיקט צו שדכנען, וויייל די נדן־פאַדערונגען זיינען גרויס און דווקא ביי די רייכע. עד ערצייילט וועט פאַל מיט דער באַוואוסטער געבילדעטער פרוי, שרה נימצאַוויץ פון ביאַלי־סטאָק, אַן אייניקל פון הרב דיסקין פון לאָמזשע. זי האָט צוגעזאָגט צו געבן איר אינציקן זון צען טויזנט רובל נדן, אבער זי פאַדערט פינף און צוואַנציק טויזנט מצד הכלה, און נאָר זיין, פרענקלס חכמה, האָט געקענט דורכפירן אזא שידוך בשלום.

אברהם אורי קאָוונער

(ארקאדי גרעגאָריעוויץ)

אברהם־אורי איז געווען דער צווייטער זון ביי אַ אידן אין ווילנע, ישראל קאָוונער. זיין עלטערער ברודער איז אַלס סטודענט פון קיעווער אוניווערסיטעט געווארן באַרימט דורך זיין בראָשור וועגן דעם רמב״ם׳ס שיטה אין מעדיצין. אברהם־אורי איז נישט געווען קיין מוצלח. ער האָט זיך ארומגעוואַלגערט אין ישיבה׳ס, געגעסן טעג, געווארן פרייַ און פֿאַראַמסט די אידישע אמונה, וועלכער ער האָט אַ גרויסן אין זיין פֿאַסקווייל, וואָס ער האָט פֿאַרשפּרייט, „גל של הבל״ — אַ הויפּן מיט נאַרישקייטן. ער דערשלאָגט זיך קיין פּעטערסבורג און קריגט דאָרט אַ שטעלע אין דער באַנק פון ה׳ זאק, אויף אַ פּאָלשער אַנווייזונג קריגט ער אַרויס פון באַנק הונדערט־טויזנט רובל און אַנטלויפט מיט זיין קראַנק־געווארענער גליבטער קיין אויסלאַנד צו דאָקטוירים. מען כאפט זיי און קאָוונער ווערט אַנגעקלאָגט אין גערעכט. זיין פֿראָקוראָר איז געווען גראַף מוראַוויאָוו, שפּעטער יוסטיץ־מיניסטער. קאָוונער האָט זיך אַליין פֿאַרטיידיקט. ער האָט דאָ גענפונגן אַ גוטע טריבונע, פון וואַנען צו קענען אַרויס־ברענגן פֿאַר דער גאַנצער וועלט זיינע גדאַנקען און געפילן קעגן די עקזיסטירנדיקע געזעצן און מנהגים. זיין רעדע מיט אַ שאַרפּער לאָגיק און איבערצייגנדיקער אַנאַליזירונג פון פֿאַקטן האָט געמאַכט אַ גרויסן רושם אויף די ריכטער און די רוסישע פּרעסע האָט גערעדוקט זיין גאַנצע רעדע. ער האָט געקראָגן אַ קליינע שטראָף — ער וועלט פֿאַרשיקט אויף אַ קורצער צייט קיין סיבירי.

זיי־ענדיק דאָרטן וועגדעט זיך קאָוונער צו זיין געווען־זענעם פֿראָקאַראָר, דאָן שוין יוסטיץ־מיניסטער, נאָך היילף אין זיין ביטערער לאָגע. מוראַוויאָוו שיקט אים אַ סומע געלד און עצה׳ט אים גלייכצייטיק זיך צו שמדן אוֹן דאָן וועט ער באַקומען אַ גוטן פּאָסטן. קאָוונער פֿאָלגט אים אוֹן ער וועדט באַשטימט פֿאַר דעם דירעקטאָר פון מלוכה פֿאַר־מעגן (פֿאַנאַנסייסטוואָ) אין לאָמזשע. מאָטערעל איז קאָוונער שוין באַזאָרגט, אָבער זיין נשמה איז צעריסן. נאָך מערער פּילט ער זיין אינזאַמקייט אוֹן חרטה־יסורים, דערוויסנדיק זיך, אַז זיין אַמאָליקער פּריינט, דער פּאָעט קאָנסטאַנטין שאַפּירא, האָט אויך שטאַרק חרטה אויף זיין שמד׳ן זיך, וואָס ער האָט אויסגעדריקט אין זיין שיר: „לשוא טבלתי את בשרי בירדן״. קאָוונער דריקט אויס זיינע חרטה־געפילן אין אַ בריוו צום שרייבער א. מ. פּיורקאַ אין גראַיעווע, וועלכער עצה׳ט אים זיך אומצוקערן צום לערנען, איבערהויפּט תנ״ך. לעבנדיק אינזאַם אין זיין אָפּגעזונדערטן צימער, איז נישט באַוואוסט צו קיינעם וועגן זיין לעצטן גייסטיקן צושטאַנד. ער איז געשטאַרבן אַזוי פֿאַרלאָזן אוֹן איז באַגראָבן געווארן אויפֿן רוסישן צמענטאַר.

טוביה פּענסטער

יעקב חנוך גלאָבאַז

ער איז געווען אַן אָנשטענדיקער סוחר, וועלכער האָט פֿאַרלוירן זיין קאַפּיטאַל אוֹן איז געווארן אַ מלמד. ער איז געווען אַ למדן אוֹן אַ פּיקח אוֹן וועלטלעכע ענינים. זיינע גלייכווערטלעך פלעגן דערציילט ווערן פון איינעם צום אַנדערן. געוואוינט האָט ער אויף ריבאַקי אין אַ קליין הייזל. זיין זון איז געווען פֿריוואָט לערער, ער האָט געגעבן „שטונדן״ צו די איינוואוינער פון קולקינ׳ס הויז. אין 1910 האָט ער אַרויסגעגעבן די משלים און גלייכווערטלעך פון זיין פּאָטער מיט אַ צוגאָב פון זיינע אייגענע אין אַ בוך־פּאָרם, מיטן נאָמען „אמרי ישר״.

אָט דער ר׳ יעקב־הענאַך איז געקומען צו אונז אין דאָרף שומאָוואָ לעבן זאַמבראָוו, און איז געווארן דער רבי פון שומאָוואָ און פון די ישובים אַרום. ביי אונז איז ער געווען אַ בן־בית. ער האָט מיט זיינע הומאָריסטישע ווערטלעך זיך באַמיט שטענדיק צו פֿאַרשאַפן אַ נחת־רוח מיין מוטער, די באַלעבאָסטע. „ס׳איז נישט געניג צו זאָגן פון סידור אשת חייל מי ימצא, נאָר מען דאַרף טאָקע איר וויזן אונזער דאַנקבאַרקייט״, פלעגט ער זאָגן.

אברהם מרדכי פּיורקא

באַוואוסטער העברעאיסיער שרייבער, איז געבוירן גע־ווארן אין לאָמזשע אין 1853 אין אַ משפּחה פון הארעפאָשני־קעס. ער האָט געלערנט אין ישיבות און זיך פֿאַרפֿאַלקאָמט אין אַלגעמיינער בילדונג. איז געווען אַ טיפער פֿאַרשער און געשריבן שירים און דערציילונגען. ער האָט זיך באַזעצט אין גראַיעוו און זיך אויסגעהאַלטן פון לערעריי. זיין הויז איז געווען אַ זאַמל־פונקט, אַ קלוב פֿאַר משכילים, ציוניס אין בכלל אינטעליגענט. עס פֿאַרליגט אַ העברעאישע דרו־קערייַ, וואו ער דרוקט פון צייט צו צייט זיינע שפֿונגען. ער איז געשטאַנען אין שרייבטלעכער פֿאַרבינדונג מיט די גרויסע ליטעראַטן פון זיין צייט און האָט זיך באַטייליקט אין אַלע פֿעראידישע אויסגאַבן און אין די זאַמל־ביכער.

פון זיינע שפֿונגען זיינען כדאי דערמאָנט צו ווערן די פֿאָלגע „יפתח״ס־טאָכטער״, אַ קריטישער מאמר אויפֿן תנ״ך און תלמוד, אונטערן נאָמען „די ווערטער פֿאַסן זיך פֿאַר די וואָס האָבן זיי געזאָגט״, „אַ פּוילשטענדיקער בריוו־שטעלער״ — בריוו־מוסטערן פֿאַר יונגוואַרג, סוחרים און סטודענטן און אַ סך אַנדערע ביכער און צעצדליקער דער־ציילונגען וועגן באַוואוסטע גרויסע פֿערזענלעכקייטן. אין יאָר 1899—1901 האָט ער אַרויסגעגעבן אַ קינדער זשורנאַל „גן שעשועים״. צוליב צענזור שוועריקייטן האָט ער אים געדרוקט אין ליד, פֿרייסן.

ישראל לעווינסקי

גיטל (משה־יאָסעלעוע) וויניצקי אין ישראל

עס איז דערציילט געווארן וועגן דער דאָזיקער מערק־ווירדיקער גוטהאַרציקער פרוי און אירע פּילע וואויל־טעטיקייטן אין לאָמזשע און טיילוויז אין א״י. דאָ וועלן ציטירן אייניקע פֿרטים וועגן דער פֿאַרשעדונג פון אירע חסדים. זי האָט נישט געוואָלט וואויגען מיט איר טאָכטער צוזאַמען, נאָר פֿאַר זיך, און זי האָט זיך אויסגע־האַלטן פון באַנקעס־שטעלן און העלפן פֿרויען אין זייער שטוב־אַרבעט. דערוויסנדיק זיך וועגן דער נויט פון דער ישיבה „בית יוסף״, איז זי אַרומגעגאַנגען איבער די הייזער פון פֿאַרמעגלעכע אין געזאַמלט עסנוואַרג. דאָס זעלבע האָט זי שוין געטאָן שפּעטער יעדן פרייטאָג פֿאַר סתם־אַרעמע. פרוי פּערל צענטנערשוואַר, אויך אַ לאָמזשערין, האָט איר געהאָלפן. גיטל האָט בייגעטראָגן צום בנין פון דער ישיבה אויפן נאָמען פון הרב עמיאל; זי האָט אויפ־געשטעלט אַן ארון־קדוש אין כפר אוריה־שול און געקויפט אַ ש״ס, אַ ספר תורה, פרוכת, הדס, זילבערנעם בעכער. זי האָט חתונה געמאַכט אַ סך אַרעמע כלה׳ס, געקויפט ש״ס׳ן פֿאַר אַרעמע רבנים, געשאָנקען אַ פענסטער אין דער נייער שול

„יבנה" אין ירושלים. „אויף אויסצוהאלטן מיין מאגערן קערפער, פלעגט זי זאגן, דאָרף איך זייער וויניק. מיין נשמה אבער איז אַ גרויסע פרעסערין, זי וועלט גאָרנישט זאָט". דאָס איז זיך צעקויפט אַ פלאַץ פאר אַ קבר אויפן הר הזיתים און זיך פארזאָרגט מיט תכריכים, כדי אַז ווען די צייט וועט קומען זאָל זי זיין גרייט.

אברהם הערשל מעדעק

אברהם הערשל קאַנאַוויץ, מיטן צונאַמען „מעדעק", האָט פאַרדינט אַז מען זאָל וועגן אים דערציילן אין פינקס. אַ פשוטער בחור, אַ בעל־עגלה'ס אַ זון פון די ריבאַקי'ס, האָט אַביסל געלערנט אין תלמוד תורה. דאָס לערנען האָט זיך נישט געקלעפט צו אים. אַ נשמה האָט אר געהאָט פון אַ פאַלקס־אַקטיאָר; אַלץ און אַלעמען האָט ער נאָכגעמאכט: די פאַיאַצן פון צירק, די שפילער אויפן לייוונט פון סינעמאַ — אפילו די העלדן־טאַטן פון זישע ברייטבאַרד דעם גיבור, ווי אויפצוהייבן גרויסע משאות, צעברעכן אייזערנע פּאַטקאַ־וועס, אַרויסציען נאָגלען מיט די ציין — אַלץ האָט ער געקענט נאָכטאָן. פון די לעצטע קונצן האָט ער זיך גאָר געמאכט אַ פרנסה: ער פלעגט זיי דעמאַנסטרירן אויף יאַרידן און דערנאָך זאָמלען קאָפּיקעס אין זיין היטל. אָלס גוטער טענצער האָט ער געפּענט אַ טאַנץ־סאָלאָן צו לערנען טאַנצעניק. ווען ס'איז געווירדעט געווארן די אויטאָבוס־געזעלשאפט איז מעדעק געווארן דער בילעטן־אָפּנעמער און דאָס האָט אים געגעבן אַ גלעזענהייט פריילעך צו מאַכן די פאַסאַזשירן מיט זיינע קונצן און דערציילן וויצן אויפן גאַנצן וועג. ער האָט אמאָל מצרף געווען זיין געהילף, אַ שגץ, צו אַ מנין אין אַ האָטעל אויפן וועג פון וואַרשע, און נאָכן דאָנונען האָט ער דערציילט די דאָונער וואָס ער האָט אָפּגעטאָן. די קאָמוניסטן האָבן אמאָל צוגעגרייט אַ יום־כפור־סעודה לכבוד זייערע אַ חבר, וואָס איז באַפרייט געווארן פון טורמע. עטאָלע האָבן זיי דאָס אויף צו־להכעיס די רעליגיע־געשטימטע אידן. נעמט מעדעק און גנב'עט אַרויס מיט אַ נאָכט פרייער דאָס גאַנצע עסן, כדי צו פאַרהיטן די קאָמוניסטן פון זינדיקן...

מעדעק איז געווען אַ גרויסער בעל צדקה און האָט ליב געהאט צו געבן אַ „גמילת חסד" צו אַ בעל עגלה, וואָס זיין פערד איז פלוצלונג אַפּאָלן, כדי צו קויפן אַן אַנדערן; העלפן חתונה־מאַכן אַרעמע כלה'ס; קויפן נייע בגדים פאַר באַפרייטע פון טורמע; זאָרגן צו באַשפּיין און באַקליידן משוגעים און אָכטונג געבן מען זאָל זיי נישט נאָכ־לויפן. ער האָט אמאָל אַרויסגעכאפט אַן אָנצוג פון פעל־טינאַוויצעס עשעשפּע, ווען יענער האָט נישט געוואָלט געבן מיט גוטן. מיטן אָנצוג איז ער אריינגעלאָפן אין חברה ש"ס בית מדרש, וואו ברוך זעליג דער משוגענער איז געווען, האָט אים אָנגעטאָן דעם אָנצוג און אים פארגעשטעלט פאר פעלטינאַוויץ זאָגנדיק: „אויב דו ווילסט נעם דאָס איצט צוריק".

דינעדזיק אין דער פוילישער ארמיי, איז ער געווען דער רעפּרעזענטאַנט פון די אידישע סאָלדאָטן פון 30טן נאָוא־גרודסקער פולק, וועלכן מען האָט געגעבן דעם צונאַמען „משה רבנו'ס פולק", ווייל אין אים האָבן געדינט 500 אידישע סאָלדאָטן. ער האָט געוואָרגט פאַר דעם, זיי זאָלן זיין פריי פון דינסט אָן עסן כשר'ס אין די ימים־טובים און זיי זאָלן האָבן אַ „סדר" אויף פסח. די סאָלדאָטן האָבן מעדעק'ן געפּרופן דאָס „גאָלדן הארץ". די קראַנקע און שוואַכע האָט ער זיך באַמיט צו באפרייען. ער פלעגט שטערן אידישע מיידלעך ארומצוגיין מיט שקצים; צוליב דעם פלעגט ער זיך שלאָגן מיט זיי. ער איז געווען גרייט זיך מוסר־נפש זיין נישט צו דערלאָזן טאָן אַ אידן אַ קריוודע.

אברהם הערשל מעדעק האָט פריער באַלאַנגט צום „בונד", אין דער דראַמאַטישער־סעקציע. שפּעטער איז ער אריבער צו „פּועלי־ציון, ווייל ער האָט געשטרעבט עולה צו זיין קיין א"י. ער האָט אַבער נישט זוכה געווען צו דעם. ווען דער פּאַנטניצער רב האָט אים נישט דערלאָזט צו הייראטן זיין טאָכטער, וועלכער ער האָט שטאַרק געליבט, איז ער געווען שטאַרק פאַרצווייפלט.

אט דאָס איז געווען אברהם הערשל מעדעק — אַ זעלטענער עמך טיפ. נישט געבילדעט, און נישט געלערנט, אַבער אַ זעלטענער בעל מידות. ער איז פארברענט געווארן אין אַשוויענצים צוזאַמען מיט אַלע לאַמזשער.

יהודה לייב (דער שוסטער) קרימקעוויץ

דאָס איז געווען אַ איד אַ תמים, נישט געהאָט קיין גרויסע שטרעבונגען — געניט שטיוול און געלאָטעט אלטע. אַבער אַ בעל־צדקה איז ער געווען אַ גרויסער און זיך געטיילט מיט אַרעמע לייט מיט דאָס קנאַפּע וואָס ער האָט געהאט. זייענדיק אַ חבר אין דער „חברה־תהלים", האָט ער זיך געפּירט, אַז זיין יום־תהלים פלעגט ער גיין זאָגן ביי אַ קראַקן אין הויז אַדער ביי אַ נפטר. אָפּגעזאָגט, פלעגט ער קושן די מזוזה און אויפקגיין. פריי־טאָג־צו־נאכטס פלעגט ער נישט גיין עסן אָן, לפּחות, אין אורח.

אין אַ שבת חול־המועד־סוכות שטאַרבט יהודה־לייב. אויף מאָרגן הושענה־רבה האָט די חברה קדישא געהאָט נאָך אַ בר־מנן, קולקין דעם אדוואָקאט (געשטאַרבן צו 88 יאָר). דער לעצטער האָט זיך געהאָט איינגעשאפט פאר אַ גוטן פרייז אַן אנשטענדיקן קבר־פלאַץ. אַבער קרימקעוויץ'ן דעם אַרעמאַן האָט מען באשטימט צו באַגראָבן לעבן פאַרקאָן —אַן אומיסטע קרקע. די קינדער אַלס פראַטעסט קעגן אַזאַ חרפה, האָבן זיך געפּעדערט און מקבר געווען זייער פאטער אין קולקינ'ס קבר און האָבן נישט געלאָזן די חברה קדישא אַרויסנעמען דעם מת. מען האָט אים געפרעגט דעם רב און ער האָט געפסק'נט, אַז די קינדער פון קרימקעוויץ האָבן רעכט, זייער פאַטער דארף באַערדיקט ווערן אויף אַן אנשטענדיקן פלאַץ, חברה קדישא האָט געמוזט געבן אַן אנדער קבר, לעבן קולקינ'ס, פאר קרימקעוויצ'ן. די קינדער האָבן געבעטן מחילה ביי קולקין פאר אפהאלטן זיין קבורה, און זיי זיינען צוריק געקומען אין שטאָט אלס זיגער.

א. ריוועס

נאָטיצן

טשערוואָניץ דער מלמד

דאָס איז געווען מיין גמרא־מלמד. אַ נידעריקער מיט אַ דארן פנים און אַ גרויע־באָרד. ער האָט ליב געהאָט, ווען נאָר מעגלעך, צו ציען אין סמאָקווען פון זיין לילקע מיט האַלב פאַרמאַכטע אויגן מיט הנאה; ער פלעגט דאָן, ווייט אויס, פאַרגעסן זיין נעבעכדיקע לאָגע, זיין מלמדות סיי מיט די קינדער און אויך מיט די טרעגער־חברה „פּועל צדק".

זיין זון מיט אַ שוואַרצער באָרד און שיינע שוואַרצע אויגן איז געגאַנגען אין פאַטערס דרכים; געווען אַ מלמד מיט קינדער אין אַ מגיד אין „חברה תהלים". געוואָויגט האָט ער אין פאַנטניצע און פלעגט איבער די בריקן פון נאַרעוו גיין צו־פוס יעדן טאָג צו האַלטן זיינע דרשה'ס. ער

פלעגט צו־הוסטן מיט א פישע פון א סך אנשטרענגען זיין האלז ביים רעדן און פון די נאסע ווינטן ארום נאריוו. ביידע, פאטער און זון, פלעגן זיך ביטער באקלאגן אויף דעם אימיושר אין דער געזעלשאפט, וואס מאכט זיי צו זיין אין אזא טרויעריקער לאגע. דער זון פלעגט יעדן טאג אביבער זאגן פאר זיין פאטער די דרשה, וואס ער גייט האלטן. דער פאטער האט זיך גוט צוגעהערט סמאקעווענדיק מיטן צוג די לאנגע ליולקע.

דער טאטע האט ליב געהאט צו גענישן אביסל פון דעם ביטערן טראפן פארן עסן. איך האב געהאט דעם כבוד צו ברענגען אים די משקה, וואס מען האט ערופן "טאדרעס" (פארבריצירט אומלעגאל). עס האט פארשפרייט א נאך־ריח אין מען האט עס אויך ערופן "שטינקאווקע". אויך זיין טאבאק צו דער ליולקע פלעג איך פאר אים קויפן. דאס איז געווען דער ביליקער סארט "מאכארקע". די "טאדרעס" כשקה פלעג איך פאר אים קויפן ביי איינעם א חסיד. ער פלעגט פון א געהיימער קאמער ארויסברענגען א שימע־רירענדיק פלעשל מיט משקה און געבנדיק מיר, שטארק אנזאגן עטלעכע מאל איך זאל עס למעה"ש גוט באהאלטן, כדי די פאליציי זאל חו"ש נישט דערזען. טראגנדיק דאס פלעשל גוט פארשטעקט אין גאס, האט זיך מיר טאקע אויסגעדוכט, אז פאליציי גייט מיר נאך...

א"ין מאל, אין א קאלטן פארנאכטיקן שניי־שטורעם, איז דער רבי נישט צוריקגעקומען פון זיינע מגידות. נו, האט די רביצין זיך זייער געשראקן. מיר קינדער אין "חדר" האבן באשלאסן צו גיין זען וואו דער רבי געפינט זיך. פלוצ־לונג האט מען פון א זייטיק הויז ארויסגעטראגן דעם רבי'ן, דאס האבן טרעגער, זיינע צוהערער, אים געטראגן אהיים. מיר זיינען נאכגעגאנגען. פארמאטערט, אויסגע־שפטע זיינען מיר ארייך אין הויז און אים איבערגעגעבן צו דער רביצין, וואס איז געווען שטארק פארזארגט וועגן רבי'ן און וועגן אונז. נאכן ארונטערנעמען פון רבי'ן אלע זאכן, מיט וועלכע ער איז געווען פארוויקלט איז אונזער מלמד און מגיד אין די זאקן און שטיוול געשטאנען א דער־שלאגענער, מיזעריגער און זיך באקלאגט: נו, נו, האסטו דיר א וויסטע פרנסה.

פייוול דער סטאלער, שמש פון „הכנסת אורחים"

עס איז שוין דערציילט געווארן (אין אפטיילונג וועגן „הכנסת אורחים") וועגן דעם אנשטאלט, חברה און בית־מדרש „הכנסת אורחים" און אויך וועגן פייוול דעם שמש, סטאלער און רבי פון משניות, שולחן ערוך מיטן עולם. דא זאל נאר ציגעגעבן ווערן אינזיקע פרטים. דער בית־מדרש פון „הכנסת אורחים". פארהעלניסמעסיק קליין, האט געהאט זיין וויבער שול איבערן בית מדרש, דורך א פיר־עקיקער עפענונג אין מיטן סופיט, איבער די בימה. האבן די פרויען געקענט הערן דעם בעל־תפילה'ס וועריטער פון אונטן. פארשטייט זיך אז ימים נוראים פלעגן די מאנסביל־לן אונטן הערן אויך די יללות און קולות פון די וויבער פון איבן. דאס האט, פארשטייט זיך, געשטערט דעם בעל־תפילה, אדער בעל־קורא. פייוול דער שמש פלעגט קלאפן אויף דער בימה און ארויפשרייען: „שא, שטיל זאל זיין"!

שמחת תורה האט פייוול דער שמש געהאט א חזקה אויף דער עליה „עם כל הנערים", וועלן מיר פלעגט ארונטער־נעמען אלע קלענערע אונגלעך אונטער זיין גרויסן טלית און מאכן זיי מיטאזן די ברכות איבערן ספר אין „המלאך הגואל..." צווישן די אינגלעך איז געווען אויך זיין אייניקל, זכריה שוסטער, מיט זיינע שוואכערצע געקרייזלטע האר אין שוואנצע, אפענע, רונדע, קלוגע אויגן; יעדן יאר, א טאג פאר הושענא רבה, פלעגט פייוול דער שמש ברענגען צו אונז אין הויז הושענא'ס פאר דער גאנצער משפחה וועלכע האבן פארשפרייט א פרישן ריח הגם זיי זיינען געווען פארווייקלט אין א רויט טיכל. מיין מוטער האט אים גערופן דוד און מכבד געווען מיט טיי. איך האב שטענדיק געשפירט פון אים א ריח פון פריש געהובלטע ברעטער. טרינקנדיק האט ער געהאלטן אין אין לויבן זיין אייניקל זכריה ווי גוט ער איז אין דער ישיבה. דאס איז דער זעלבער זכריה, וואס איז באלד געווארן א צייטונג־שרייבער אין קאונג און פלעגט שיקן געלט זיין טאטן, דעם ארמעמן שנייד־רל, און זיין זיידן פייוולע'ן. דער זעלבער זכריה שוסטער קומט שפע־טער אן אין אמעריקע און ווערט מיטארבעטער אין „טאג". לעצטנס איז זכריה שוסטער פון די ווייכטיקסטע דיפלאמא־טען פון „אמעריקאנער אידישן קאמיטעט".

עזריאל־לייב (זעליק) ווייבראנציק, דער סטאלער

דאס איז געווען א הויכער איד, מיט אן אדלער־נאז; אויפן קאפ א הויכע זיידענע היטל צוזאמענגעשטעלט פון א סך קווארטען מיט א קנאפ אין מיטן. זיין בארד — שווארץ נאר דא און דארטן באזילבערט. די אויגן אונטער זיינע לאנגע ברעמען האבן נישט געקוקט גלייך צום מיטשמועס־ער ווי ער וואלט געזאגט: „נישט דו ביסט דער עיקר — ס'איז דא א גרויסע וועלט". עזריאל־לייב איז געווען א למדן, „שומר מצוות און — פילאסאף. ער איז געווען קלאר אין „מורה נבוכים" און געוואוסט אלע פילאסאפישע שיטות. ער איז געווען פון די ערשטע „חובבי ציון" און זיין ווערק שטאט־צימער האט געדינט פאר דער ערשטער חובבי־ציון שול, כדי איינצושפארן די ציוניסטן דירה געלט. אין זיין פאך איז ער געווען א קינסטלער. דער בארימטער געשניצ־טער ארון קודש פון לאמזשער שול איז געווען זיין ארבעט, מיט דער מיטהילף פון זיין חבר פייוול, פערעלמאנ־ס אטער פון שיקאגא, וועלכער איז געווען מיין פאטער'ס א קונין. זעליג־לייב פלעגט אויסדריקן זיינע פילאזאפישע געדאנקען ביי די משפחה צוזאמענקונפט גלאסן און קלאר.

ביי מיין געזעגענען זיך פאר מיין עולה זיין קיין א"י איז ער מיטגעגאנגען באגלייטן מיך ביז דעם סוף פון גאס. ער האט גערעדט זיינע הויכע קעדאנקען און האט מיר דערקלערט א פסוק אין תהלים אויף א פילאזאפישן אופן. ביים סאמע אפשייד האט ער אזוי ווי געקוקט אין די מרחקים צו דעם לאנד וואו איך פאר און וואו זיין זון נתן איז דא. „זאל ער נאר נישט פארגעסן דעם טאטן", האט ער מיר אנגעזאגט.

א פאליטישער אטענטאט אין סליחות־נאכט

אינמאל א שבת־צו־נאכט'ס פון די ערשטע סליחה'ס איז לעבן אונזער טויער אויף לאנגע גאס, ר' חיים־זלמן יעלינ'ס הויז, געשאסן געוואלן א מאן. מען האט באלד דערקענט דעם הויפט פון גענעים־פאליציי. דאס האבן אנער־כיסטן זיך נוקם געווען אין אים פאר זיינע רדיפות אויף זיי, בעת זיין דינסט אין וואלרשע. די פאליציי, ווי איר שטיגער אין יענע צייטן בעת דעם צאר־רעזשים, איז שטענ־דיק געגאנגען זוכן טעראריסטן צוערשט צווישן אידן. איז זי טאקע גלייך אוועק אין חברה ש"ס בשעת סליחות זאגן, צו זוכן דארטן דעם אנפאלער. פארשטייט זיך אז ס'איז געווען אומזיסט זייער שטארן און איבערשרעקן די אידן. שפעטער האבן זיי געפונען דעם אנפאלער אין א פאס א דערשאסענעם און זיין רעוואלווער לעבן אים.

די דערנידעריקטע און נעקריוודעטע

(שטאַט־משוגעים)

קדיש דן

דאָס איז געווען אַ נידעריקער איד מיט אומעטיקע שווארצע אויגן און שטענדיק רויטלעכער נאָז. שטענדיק איז ער געווען פֿאַרווילקט, אָנגעפּענטעט אין זומערדיקע און ווינטערדיקע בגדים, מיט אַ גרויסער וואָטענער היטל אַראָפּ־געדרוקט איבער די אויערן, אין וואָלענע גראָבע זאָקן אויף די פּיס. ער איז געווען אַ מלמד פון סידור מיט מיידלעך. ער האָט שטענדיק געליטן אויפן מאָגן און האָט אויסגע־געבן אַלע זיינע פֿאַרדינסטן אויף בלעטער און גראָזן, וועלכע ער פלעגט קאָכן און טרינקען די זופ פֿאַר רפואה׳ס. זיינע פֿאַרדינסטן זיינען אָבער נישט געווען גענוג און ער האָט נאָך געמוזט צו־בעטלען. ער פלעגט בשעת מעשה צו־זינגען. ער האָט געהאַט אַ שטימע און איז אָמאָל געווען אַ חזן אין אַ קלוינ ערגעץ אין דייטשלאַנד, פון וואַנען ער איז געקומען קיין פּוילן. קדיש־דן האָט ליב געהאַט קינדער און האָט געבעטן נאָך אַ משפחה. ער האָט ליב געהאַט צו קויפן בייגל און צעטיילן זיי צווישן קינדער.

ש ל מ ה

שלמה איז געווען אין אַ מרה־שחורה און איז געווען שטענדיק פֿאַרמעלט, ווייל ער האָט ליב געהאַט צו ליגן און שלאָפן אויף די זעק מעל אין די בעקעריייַן. ער האָט שטענ־דיק עקשנות׳דיק געשווינגן, אָזוי ווי ער וואָלט באַהאַלטן עפּעס וויכטיגעס. מ׳האָט געזאָגט, אַז די מפּלה פון די טערקן אין זייער מלחמה מיט די רוסן האָט עס געווירקט אויף אים אריינצופֿאַלן אין דער מרה־שחורה־שווייגענישס, ווייל ער איז געווען אַ גרויסער „חסיד״ פון די טערקן. מיינסטנס פלעגט ער זיצן אין גרויסן בית מדרש איבער אַ גמרא, אָמאָל אריינקוקן און טראָכטן, אָדער מישן פון טאָוול צו טאָוול און שוויגן, אָדער נאָר סתם אָזוי אריינשמייכלענדיק אין זיין פֿאַרמעלטער באָרד, קוקן אין דער אומענדלעכקייט און שווייגן.

ש מ ו ל י

שמולי „דער משוגענער״ איז געווען רויט אויפן פנים מיט צעפּלאָשעטע האָר אויפן קאָפּ, פול מיט פעדערן; די באָרד־קאָלטענאָוואָטע; אויגן קעלבעוואָטע, ארומגענומען מיט רויטע ברעמען באַדעקט מיט מאָטעריע און שטענדיק נאָס פון טרערן, דערביבער שטענדיק שמוציק אין קראָנק. זיין משוגעת איז געווען די נישט זיכערקייט אין ריכטיקן אויס־דרוק פון אַ צאָל אותיות, וועלכע האָבן געהאַט ענלעכע קלאַנגען און אָזוי ארום האָט מען זיי געקענט פֿאַרבייטן מיט אַנדערע ווי למשל: א׳ און ה׳; ב׳ און פ׳; ז׳ און ס׳. ער פלעגט דערביבער א סך מאָל אויסרופֿן א סך וועדטער פון דאָוונען. נאָך יעדן אויסדרוק פלעגט ער אַ מאָמענט זיך פֿאַרטראַכטן צי דאָס איז געווען דער ריכטיקער קלאַנג פון צווייפֿלהאַפֿטן אות. נישט זייענדיק זיכער אין דעם פלעגט ער עס אויסרופֿן, כדי צו אָקצענטירן און פֿאַרבעסערן. אָזוי איז ער אָנגעגאַנגען מיטן דאָוונען שחרית און נישט קענען ענדיקן ביז מנחה־מעריב און דערווייל נישט עסן גאָנצע טעג. דער הונגער האָט אים זייער אָפּגעשוואַכט און אויסגעצערט אָזוי אַז ער פלעגט אַלע ווייל טיף אָפּקרעכצן. אָפּט פלעגט ער פרעגן דעם וואָס איז געשטאַנען נאָענט, צי ער האָט ריכטיק אַרויסגעזאָגט אַ געווינס וואָרט.

און וואָנדער איבער וואָנדער — אָט דער משוגענער צווייפֿלער האָט געהאַט אַן אויסערגעווייניקן זיכרון אין געוואוסט גאָנץ תורה אויסגווייניק מיטן טראָפּ פון יעדן וואָרט און אַלע דקדוק־כללים ווי צו ליינען. ער איז געווען קלאָר אויך אין דער מסורה איבער „קרי״ און „כתיב״ פון דער גאַנצער תורה. אַז ער פלעגט אָמאָל לייענען שבת־צו־מנחה אין ספר־תורה, האָט מען אים געמוזט היטן ער זאָל נישט לייענען אויסנווייניק. לויט א. מזרח, איז שמולי אָמאָל געפֿאָרן קיין ליטע צו „שטודירן״ ווי אויסצורייַדן דעם ה׳. קומענדיק צוריק האָט ער כסדר געחזרט דאָס וואָרט „ואהבת״ און אַזוי איז ער פֿאַרבליבן מיט זיין משוגעת. שמולי האָט געשטאָמט פון דער משפּחה צעשלוק.

א ב ר ה מ ׳ ל

אברהמ׳ל האָט זיך געריבן ביי די וועגט, ווי אַ שאָטן, מיט זיין קאָפּ און פלאָכן נאָז אַרונטערגעלאָזן. אברהמ׳ל איז געווען אַ גרויסער פּעסימיסט: „דאָס לעבן איז אַרוועירמט״, פלעגט ער טענה׳ן, ווייל ער האָט געאַרבעט ביי זיין שוואָגער פֿאַר אַ טרוקן שטיקל ברויט און האָט קיינמאָל נישט געהאַט די זכיה צו באַנעצן זיין גאָרגל מיטן ביסעלע טראָפּן. אברהמ׳ל איז געווען זייער אייגיד און אפילו קליינע קינדער האָט ער „געאירצט״. אַ גאַנצן אָפּאַראָס האָט ער ניט געהאַט קיין הנעה צו בעסן, דערפֿאַר וועט ער האָט געקראָגן אָמאָל אַ גאַנצן פּאָפּיראָס האָט עס געענדערט זיין גאַנצן גענעמיט־צו־שטאַנד און ער איז געוואָרן אַן אָפּטימיסט. עס פלעגט פון אים אַרויסזינגען אַ לידל, און פלעגט נאָך אָמאָל כאָפּן אויף אַ טענצל. צווישן זיינע מקורבים איז אומגעגאַנגען זיינס אַ לידל וועגן „נאַראָדני דאָם״ וואו אידן זיינען מחלל שבת געווען און די גוים האָבן געשיכור׳ט דאָרט זייערזייַדיק נאָענט צום „מאַנאָפּאָל״.

חיים פּול

ער איז געווען הויך געוויקסיק מיט אַן איינגעבויגענער „קעמלדיקער״ פליייצע, מיט אַ לאַנגן שופּר־נאָז און שפּיציקער גאָמבע. ער האָט אויסגעזען ווי אַ טערק. חיים פלעגט נאָכגיין זיין פאָטער ר׳ משה גראָדע פון נידעריקן וואוסק. אָט דער ר׳ משה איז אָמאָל געווען אַן אָפּטער שרייבער אין „המליץ״ און „הצפירה״ און אויך אַן אַגענט פון צייטונגען, וועלכע ער פלעגט צעטיילען מיט דער הילף פון חיימ׳ען צווישן זיינע קונדן. חיים גייט נישט, ער וועדט ווי געטראָגן דורך אַ שטורעם אין מיטן גאָס. די פאָלעס פון זיין לאַנגער קאָפּאָטע שפּרייטן זיך פֿאַנאַנדער אין דער לופט אויף די זייטן ווי פליגלען פון אַ גיגאַנטישן פויגל. קינדער שרייַען אים דאָן נאָך צום טאָקט. ער שטעלט זיך פלוצים אַוועק, ווישט אָפּ זיין שטערן מיט דער האַנט און אַרויסרעדנדיק זידל־וועדטער, גיט ער אַ זאָג: „איך ווייס נישט וואָס זיי ווילן פון מיר, כ׳לעבן איך וואָלט געדאַרפט איצט זיין אין וואַרשע״. און אָט גייט ער צוריק צום טאָטן אין פרעגט אים: „האָסטו מיך געפרופן?.

ר׳ איצקע

אויפן קאָפּ האָט ער געטראָגן אַ פֿאַרשווייסטע (פֿאַר־שמאָלצענע) היטל, וואָס האָט געגלאַנצט ווי פֿאַרמעט; דאָס בערדל גרינלעך אין אויפגעשטעלט פֿאַראויס; זיינע אויגן האָלב־צוגעמאַכט ווי ביי איינעם וואָס איז פֿאַרטיפּט אין טראָכטן. ער איז נישט בשוה מיט זיין צווייטער פרוי, ווייל זי איז אַן איסבערענגערקע און ער איז אַ מאָטעמאַטיש־אויסגערעכנטער. „אָפילו שבת דאַרף מען נישט עסן קיין חלה״, איז געווען זיין איבערצייגונג. פֿאַר אים איז געגונג געווייפֿלער האָט געהאַט אַן אויסערגעווייניקן זיכרון אין געוואוסט גאָנץ תורה אויסגווייניק מיטן טראָפּ פון יעדן וואָרט און אַלע דקדוק־כללים ווי צו ליינען. ער איז געווען קלאָר אויך אין דער מסורה איבער „קרי״ און „כתיב״ פון דער גאַנצער תורה. אַז ער פלעגט אָמאָל לייענען שבת־צו־מנחה אין ספר־תורה, האָט מען אים געמוזט היטן ער זאָל נישט לייענען אויסנווייניק. לויט א. מזרח, איז שמולי אָמאָל געפֿאָרן קיין ליטע צו „שטודירן״ ווי אויסצורייַדן דעם ה׳. קומענדיק צוריק האָט ער כסדר געחזרט דאָס וואָרט „ואהבת״ און אַזוי איז ער פֿאַרבליבן מיט זיין משוגעת. שמולי האָט געשטאָמט פון דער משפּחה צעשלוק.

א ב ר ה מ ׳ ל

אברהמ׳ל האָט זיך געריבן ביי די וועגט, ווי אַ שאָטן, מיט זיין קאָפּ און פלאָכן נאָז אַרונטערגעלאָזן. אברהמ׳ל איז געווען אַ גרויסער פּעסימיסט: „דאָס לעבן איז אַרוועירמט״, פלעגט ער טענה׳ן, ווייל ער האָט געאַרבעט ביי זיין שוואָגער פֿאַר אַ טרוקן שטיקל ברויט און האָט קיינמאָל נישט געהאַט די זכיה צו באַנעצן זיין גאָרגל מיטן ביסעלע טראָפּן. אברהמ׳ל איז געווען זייער אייגיד און אפילו קליינע קינדער האָט ער „געאירצט״. אַ גאַנצן אָפּאַראָס האָט ער ניט געהאַט קיין הנעה צו בעסן, דערפֿאַר וועט ער האָט געקראָגן אָמאָל אַ גאַנצן פּאָפּיראָס האָט עס געענדערט זיין גאַנצן גענעמיט־צו־שטאַנד און ער איז געוואָרן אַן אָפּטימיסט. עס פלעגט פון אים אַרויסזינגען אַ לידל, און פלעגט נאָך אָמאָל כאָפּן אויף אַ טענצל. צווישן זיינע מקורבים איז אומגעגאַנגען זיינס אַ לידל וועגן „נאַראָדני דאָם״ וואו אידן זיינען מחלל שבת געווען און די גוים האָבן געשיכור׳ט דאָרט זייערזייַדיק נאָענט „מאַנאָפּאָל״.

חיים פּול

ער איז געווען הויך געוויקסיק מיט אַן איינגעבויגענער „קעמלדיקער״ פליייצע, מיט אַ לאַנגן שופּר־נאָז און שפּיציקער גאָמבע. ער האָט אויסגעזען ווי אַ טערק. חיים פלעגט נאָכגיין זיין פאָטער ר׳ משה גראָדע פון נידעריקן וואוסק. אָט דער ר׳ משה איז אָמאָל געווען אַן אָפּטער שרייבער אין „המליץ״ און „הצפירה״ און אויך אַן אַגענט פון צייטונגען, וועלכע ער פלעגט צעטיילען מיט דער הילף פון חיימ׳ען צווישן זיינע קונדן. חיים גייט נישט, ער וועדט ווי געטראָגן דורך אַ שטורעם אין מיטן גאָס. די פאָלעס פון זיין לאַנגער קאָפּאָטע שפּרייטן זיך פֿאַנאַנדער אין דער לופט אויף די זייטן ווי פליגלען פון אַ גיגאַנטישן פויגל. קינדער שרייַען אים דאָן נאָך צום טאָקט. ער שטעלט זיך פלוצים אַוועק, ווישט אָפּ זיין שטערן מיט דער האַנט און אַרויסרעדנדיק זידל־וועדטער, גיט ער אַ זאָג: „איך ווייס נישט וואָס זיי ווילן פון מיר, כ׳לעבן איך וואָלט געדאַרפט איצט זיין אין וואַרשע״. און אָט גייט ער צוריק צום טאָטן אין פרעגט אים: „האָסטו מיך געפרופן?.

ר׳ איצקע

אויפן קאָפּ האָט ער געטראָגן אַ פֿאַרשווייסטע (פֿאַר־שמאָלצענע) היטל, וואָס האָט געגלאַנצט ווי פֿאַרמעט; דאָס בערדל גרינלעך אין אויפגעשטעלט פֿאַראויס; זיינע אויגן האַלב־צוגעמאַכט ווי ביי איינעם וואָס איז פֿאַרטיפּט אין טראָכטן. ער איז נישט בשוה מיט זיין צווייטער פרוי, ווייל זי איז אַן איסבערענגערקע און ער איז אַ מאָטעמאַטיש־אויסגערעכנטער. „אָפילו שבת דאַרף מען נישט עסן קיין חלה״, איז געווען זיין איבערצייגונג. פֿאַר אים איז געגונג

צווייַ זעמל אַ טאָג. לופט ריינע קען מען און מען דאַרף שׂפּען — דאָס קאָסט נישט קיין געלד אין ס׳איז אַזוי געוווּנט. פּלעגט ער טאָקע דערויבער פֿאַרבראַנגען אַ גאַנצן טאָג אין שפּאַציר־גאַרטן. געגאַנגען איז ער פּאַמעלעך — אַזוי רייסט זיך נישט קיין סך די שיך. זיינע בגדים האָט ער געקראָגן בירושה. זיין מאַנטל מיט די משונה׳דיקע קנעפּ האָט גיכער געהערט צו אַ מוזעאום פון אַלטערטימלעכקייטן. זיין געלט, וואָס ער האָט באַקומען בירושה, איז אַוועקגעליהען אין זיכערע הענט און ער לעבט פון פּראָצענט. אָבער לויט זיינע פּינקטלעכע מאָטעמאַטישע אויסרעכענונגען איז אים אויסגעקומען, אַז זיין גאַנצער פֿאַרמעגן וועט אים נישט זיין גענוג פֿאַר זיין גאַנצן לעבן, צוליב זיין ווייב׳ס אויסבראַנ־ גענישׂ, דעריבער האָט ער זיך געמוטשעט דאָס לעבן.

ח ע ר ש ע ל ע

אַ פּריניץ וואָס איז פֿאַרוואָנדלט געוואָרן אין אַ בעטלער. ער האָט אָפּגעשטאָמט פון אַ רייכער, מיוחסדיקער משפּחה און געלעבט ווי אַ וואַנדערער־בעטלער. פֿאַרוויקלט זיין קורצן מאַנטל מיט אַ שאָל אויפֿן האַלז, וואָס האָט דערגרייכט אַזש ביזן נאָז, דאָס פּנים טונקל, שטענדיק אויפֿגעלייגט, און אַ דראָטוואָטע בּאָרד. אָט אַזוי איז ער שטענדיק געווען אין באַוועגונג פון שטאָט צו שטאָט. אַ פלעשל מיט וואַלעריאַן־ טראָפּנס האָט ער שטענדיק געהאַט מיט זיך, און דאָס האָט זיך געפֿילט פון אים. אַזוי האָט ער אין זיינע וואַנדערונגען אַנגעשפּאַרט אין וואַרשע און אין פּעטערסבורג, כדי צו אָפּפֿילרן קעגן די באַשלוסן פון די נידעריקע גערייכטן אויעקצונעמען פון אים די ירושה פון זיינע רייכע קרובים. דאָס האָט אים געמאַכט פֿאר אַן אַרעמאַן. פון זיינע קעשענעס זיינען שטענדיק אַרויסגעפֿאַלן פּאַרשיידענע ביטעס צו מיניסטאָרן, סענאַטאָרן. מ׳האָט געזאָגט אַז ער איז געווען אין אויסלאַנד, אין בערלין און לאָנדאָן. ער איז דאָרטן איינגע־ שטאָנען אין „הכנסת אורחים" פון דער קהלה, אָבער ער איז צוריקגעקומען קיין לאָמזשע.

ב ר ו ך ז ע ל י ק

געוויקסיק און גראָב מיט אויגן פון אַ שיכור און אַ דאָפּעלע גאָמבע. רעדן פלעגט ער מיט אַ גרילציקן קול, אַמאָל דין און גלייך גראָב ווי אַ באַס. זיין חיונה האָט ער געהאַט פון אַרויסטראָגן דעם שמוץ פון די גבירישע הייזער, און פֿאר דעם פלעגט ער באַקומען אביסל איבערגעבליבענע געקעכץ, שטיקלעך ברויט א. ד. ג. אָמאָל נאָך אויך אַן אַלטן אויסגעריבענעם בגד. נישט קוקנדיק אויף די אַלע גוטסקיינס זייערע, פלעגט ברוך־זעליג זיי שילטן, די גבירים, מיט באַנומענע קללות. פיינט געהאַט האָט ער די גבירים אַזוי ווי אַ באַוואוסטזיניקער סאָציאַליסט...

אויסער זיינע „באַשעפּטיקונגען" האָט ברוך זעליק ליב געהאַט אַרומצוגיין איבער די הויפן און זיך צוקוקן ווי מען זעגט האָלץ, אָדער ווי מען האַקט און מ׳שפּאַלט עס נאָך דעם, און דאָן ווי מען לייגט עס אין אַלץ־שטאָל ביי די וועגט אין גלייכע שורות. ביי אים איז נישט געווען קיין אונטערשייד ווער ס׳זיינען די העקערס: צי גויים מיט זייער אַלטע טראַדיציע און קנעכטשאפט, חלוצישע יוגנט, וואָס טרעַ־ נירן אין פּיזישער אַרבעט אַלס „הכשרה" פֿאַר זייער עליה קיין א״י, אָדער אימיצער פון די פּליטים — וואו נאָר ברוך־זעליג האָט געהערט דעם קלאַנג פון די זעגן אָדער דעם עכאָ פון דער האַק ביים שפּאַלטן, דאָרטן איז ער גע־ שטאַנען, האָט זיך צוגעקוקט און אַלע ווייַלע זאָגן: „יע, איך האָב ליב, אַז מען זעגט און מ׳האַקט האָלץ".

ישׂראל לעווינסקי

נחומקע פּיעטרושקא

ווען ער איז שוין געווען דערוואַקסן האָבן זיך ביי אים באַווײַזן סימנים פון משוגעת. ער האָט געאַרבעט אַלס אַנ־ געשטעלטער ביי יוחנן קריסטאל דער „קישקע"־מאַכער (וואורשט מאַכער). נאָך יונגערהייט, צוקוקנדיק זיך צו די גרויסע זיינט פֿליישׂ, וואָס מ׳פלעגט דאָרטן אַריינברענגען און דערנאָך שנייַדן אויף שטיקער און מאָלן, האָט עפּעס געווירקט צום שלעכטן אויף זיין שוואַכן מוח און ער האָט אַנגעהויבן צו זען אין יעדער זאַך אכזריות, וואָס האָט אַרויסגערופן זיין רחמנות.

זיינע איידעלע געפילן און צאַרטע נשמה זיינען געווען זייער עמפּפינדלעך צו מוזיק. דערהערנדיק שפּילן אויפן פּאַרעפּיאַן, פידל, אָדער אַן אַנדער אינסטרומענט, פלעגט



נחומקע פּיעטרושקע

ער זיך אַוועקשטעלן ווי פֿאַרשטיינערט און זיך צוהערן. אויף זיין הארמאָניקע פלעגט ער אויסשפּילן יעדן ניגון, וואָס ער האָט אפֿילו נאָר איין מאָל געהערט. אין די מלוכה חגאות (גאָלאוווקס) פלעגט ער שטיין ביים סאָמע קאָפּל־ מייסטער, וואָס האָט אַנגעפּירט מיטן זעלנערישן אָרקעסטער, אויף פּלאַץ שענקעוויץ, און מיט אַ דין שטעקעלע נאָכמאַכן זיינע תנועות און מיט־פּייפן דאָס געשפּילטע און קיינער האָט אים נישט געשטערט. דאָס זעלבע, ווען דער אָרקעסטער האָט זיך צוריקגעקערט אין קאַזאַרמע, איז נחומקע געגאַנגען פֿאַראויס, מיטן שטעקעלע דעריגירט און מיטן פּייפל געפּייפט די מאַרשן, און דערבייַ זיך אַלע ווייַלע אַנשפּאַרן אויף איין פּוס און די צווייטע אויפהייבן אין דער לופט.

נחומקע מאָטע האָט זיך שטאַרק געמיט און געפּונען פֿאַר אים אַ בת־זוג, מסתמא אויך נישט קיין צו־גרויסע חכמה, און נחומקע האָט שוין געהאַט אַן עול־פֿרנסה פֿאַר זיין ווייַב. ער פלעגט פון דאָן אַן בעסע קאָפּיקעס פֿאַר זיין טאַנצן און שפּילן. אָדער ער פלעגט העלפן די באַלעבאָסטע אַוועקטראָגן די קוישן מיט די איינגעפּאַקטע פֿראָדוקטן צו זייערע היימען און קריגן באַצאָלט עטלעכע קאָפּיקעס. נחומ׳קע איז אומגעקומען דורך די נאַציס.

זכרונות און פאַרצייכנונגען

יצחק אייזיק הלוי הערצאג
הויפט־רב אין מדינת־ישראל

זכרונות פון מיין געבורטס־שטאט



יינע זכרונות הויבן זיך אָן נאָך פון מיין פּריסטער יוגנט, בעסער געזאָגט — קינדהייט, ווען איך בין אַלט געווען אין גאַנצן צוויי יאָר. די ערשטע דער־ שיינונג, וואָס האָט זיך איינגעקריצט אין מיין מוח, איז געווען די נישט־ פֿאַרענדיקטע גרויסע שול. עס האָט געמאַכט אויף מיר אַ שלעכטן איינדרוק, וואָס אינעווייניק איז נישט געווען אַלץ שיין ווי אַ מקום קדוש דאָרף זיין. איך האָב בעקאַט פֿאַרדרוס אויף די מנהיגים וואָס שטעלן זיך צופֿרידן מיט אַזאַ פֿשוטן ארון קודש. אָן אויסנאַם צום גוטן איז געווען דער עמוד, וועלכער האָט בעקאַט ביי זיינע זיסטן ארטיסטיש־אויס־ געשניצטע זילבערנע פּייגעלעך.

ווען איך בין געווען בלויז דריי יאָר אלט, געדענק איך, האָט מיך מיין מוטער געמומען צום גרויסן בית מדרש צו הערן אַ דרשה פון „חפץ חיים", וועלכער האָט דאָן באַזוכט לאָמזשע. ווען מיר זיינען אַנגעקומען, איז דער בית מדרש שוין געווען פול געפאָלקט, און האַלבדזיק מיר אויף אירע הענט, האָט זי זיך אויפֿגעקלעטערט אין גאַרטן לעבן די אָפּענע פענסטער. איך האָב נאָר געהערט זיינע רייד אָבער נישט געקענט זען. דער גרויסער עולם שהעדער איז געווען שטאַרק באַווירקט פון „חפץ־חיים'ס" האַרציקע פּשוטע מוסר־ רייד.

מיין פֿאָטער ז"ל פלעגט אַמאָל דרשענען יעדן פֿאַרנאַכט אין דערוואַכן אין „חברה תהלים" פֿאַר אַ גרויסן עולם. ווען איך בין געווען זיבן יאָר אלט האָב איך דאָרטן אַמאָל געהערט אַ דרשה פון אַ משולח פֿאַר קאָונער כולל. הרב באַקשט ז"ל. איך האָב דאָן אויסגעדריקט מיין באַגייסטע־ רונג פֿאַר די אידן אַרום מיך, וועלכע האָבן מיר געפרעגט צו איך וועל קענען אויבערזאָגן די דרשה. ווען איך האָב געענטפערט אַז יאָ, האָט מען מיך אַרויפֿגעשטעלט אויף אַ שטול אויף דער בימה, מיך פֿאַרווינקלט אין אַ טלית און איך האָב אויבערגעזאָגט די דרשה וואָרט ביי וואָרט. דער גבאי האָט מיר דערפֿאַר געגעבן אַ מתנה אַ זילבערנעם זייגער.

איך האָב זייער ליב געהאַט צו באַזוכן די גרויסע ישיבה, מיינסטנס אום שבועות און פורים. איך פלעג אַנקוועלן פון דעם ספּעקטאַקל פון „פורים רב" און זיין חריפות'דיקער הומאָריסטישע דרשה. איך האָב דאָן זייער מקנא געווען די „משמר" בחורים, וואָס לערנען אין דער שטילער נאַכט ווען אַלע שלאָפֿן. איך האָב זייער געוואָלט זיי נאָכטאָן, אָבער מיין פֿאָטער ז"ל האָט מיר נישט דערלויבט, ווייל איך בין נאָך געווען יונג פֿאַר אַזאַ התמדה. איין מאָל האָב איך רעווואָל־ טירט און אין אַ אונט אַנטלאָפֿן פון שטוב אין דער ישיבה צו לערנען אַ „משמר". מיינע עלטערן האָבן זיך שטאַרק געשראָקן און נאָכן וואָרטן אויף מיין קומען עטלעכע שעה, האָבן זיי מודיע געווען די פֿאָליצייַ.

איך וועל קיינמאָל נישט פֿאַרגעסן די רייזע, וואָס מיין פֿאָטער ז"ל האָט געמאַכט קיין ביאַליסטאָק צו ר' שמואל מאהילעווער ז"ל, וועגן פֿאַרשטאַרקן די חיבת־ציון באַוועגונג אין לאָמזשע און איר סביבה, און זיינע אַינדרוקן וואָס ער האָט נאָך דעם אויבערגעגעבן. איין עפּיזאָד איז כדאי אַ אויבערצוגעבן.

דאָס האָט געהאַט צו טאָן מיט דעם באַזוך פון ר' שמואל מאָהילעווער ביי דעם לאָרד נ. ראָטשילד אין לאָנדאָן, וועגן זיין הילף פֿאַר ישוב א"י. דער לאָנדאָנער רב־הכולל דר. אַדלער האָט אַראַנזשירט אַ צוזאַמענטרעף פון ר' שמואל מאָהילעווער און דאָס גאַנצע הויז־געזינד פון לאָרד נתן ראָטשילד אין פֿאַלאָץ פון לאָרד. דאָרטן, אין גרויסן זאַל, זיינען אַלע ראָטשילד'ס געווען פֿאַרזאַמלט. אַלע זיינען גע־ שטאַנען אויף די פּיס, נאָר אויף צוויי שטול זיינען געזעסן דער רב הכולל אין ר' שמואל מאהילעווער. נאָכן רעדן פון לאָרד נ. ראָטשילד וועגן זיינע אידעען אַ־בער ישוב א"י, האָט ר' שמואל מאהילעווער געקראָגן דאָס וואָרט און האָט געערעט אַ פּשוטן קלאָרן אידיש.

ער האָט אַרויסגעבראַכט דעם געדאַנק, אַז ווען עס האַנדלט זיך וועגן טאָן גוטס פֿאַר אידן דאַרף מען זיך נישט רעכענען מיט דער שפּראַך אין וועלכער עס רייזן די מלכים ושרים, צו וועלכע מען דאַרף זיך וועגן דעם וועגן, נאָר ריידן אין דער שפּראַך, וואָס דער שליח קען און איז פּאַעיק צו רעדן. ער האָט באַזירט דעם פֿרינציפּ אויף משה רבנו. ווען גאָט האָט אים געשיקט רעדן צו פֿרעה מלך מצרים, האָט ער פון אָנהייב אַנגעזאָגט: „לא איש דברים אנכי" — איך בין נישט קיין מענטש פון וועדטער. דערקלערט עס דער רשב"ם: „איך קען נישט רעדן וויל איך האָב שוין פֿאַרגעסן די שפּראַך פון פֿאַלאָץ". האָט גאָט אים אויף דער טענה געענטפֿערט, אַז אהרן זיין ברודער וועט פֿאַר אים רעדן. ער וועט אויבערזעצן זיינע רייד. דאָס זעלבע איז איצט, ווען גאָט האָט אין אים, ר' שמואל מאהילעווער, דערוועקט דעם ווילן אין גייסט צו מעורר זיין נגידים פֿאַר דער גרויסער זאַך, ישוב ארץ ישראל, דאַרף ער רעדן אין דער פּשוטער שפּראַך, אידיש, און דער רב הכולל דר. אַדלער, איך אַ כהן פון אהרן'ס אָפּשטאַם, וועט שוין אזוי גוט זיין און אויבערזעצן אין דער שפּראַך פון די נדיבים.

דער לאָרד האָט נאָכן אויסהערן די אויבערזעצונג אין ענגליש געדאַנקט האַרציק ר' ש. מאהילעווער פֿאַר דער אינטערעסאַנטער לעקציע. ער האָט גלייכצייטיק צוגעגעבן, אַז דאָס הויז פון די ראָטשילד'ס וועט נישט טאָן קיין וויכטיקע זאַך נישט באַראַטנדיק זיך פֿריער מיט דער בריטישער רעגירונג. צו פֿינאַנסירן דעם ישוב ארץ ישראל אין יענער צייט איז נישט געווען צו דערוואַרטן, ווייל דאָס וואָלט געשטאַרקט אין אַ גרויסער מאָס די טערקישע מלוכה, וועמענס נאַענטער צוזאַמענבערוך עס האָט זיך שוין דאַן געזען אין דער דיפּלאָמאַטישער וועלט. דער סוף איז געווען, אַז ר' שמואל מאהילעווער ס' רייזע און מי אין לאָנדאָן איז געווען אַ דורכפּאַל.

אין דעם יאָר תרנ"ט (1899), אין דער נאַכט פון שושן פורים, האָט אינזער הויז־געזינד פֿאַרלאָזט פוילן און אָוועק קיין מאַנטשעסטער, ענגלאַנד, וואו מיין פֿאָטער ז"ל איז אויפֿגענומען געוואָרן פֿאַר רב אין דער קהלה פון „דער נייער שול". פון דאַן אָן האָב איך פוילן נישט געזען.

אין יאָר 1946 בין איך געווען אין וואַרשע און געוואָלט אויך באַזוכן לאָמזשע, אָבער פון דער רעגירונג האָט מען מיר נישט געראַטן צוליב דער זיכערקייט פון מיין לעבן, ווייל פיר אידישע אָפֿיצירן זיינען נישט צוריקגעקומען פון אַ באַזוך אויפֿן לאָמזשער בית עולם.

וואָס פֿאַרא טראַגעדיע! אַזאַ קהלה מיט אידן, אויס־ געצייכנטע אין תורה, יראת שמים, גמילות חסדים אָן חבית ציון, איז אַזוי אָפּגעמעקט געוואָרן פון פּנים פון דער ערד דורך די רשעות הגויים.

משה גאלדין

מיין שטאט לאמזשע

ווי איך האב זי געקענט פון מיין יוגנט ביזן פארלאזן

שוין 57 יאר ווי איך בין אוועק פון מיין געבורטס־שטאט לאמזשע, זי איז מיר אבער שטענדיק געשטאנען פאר די אויגן. אפילו ווען זי איז א חרוב'ע, א פארברענטע, זע איך זי נאך אלץ אין איר שיינקייט. אירע גאסן אויסגע־לייגט מיט א סדר. דער אלטער מארק אין דער נייער מארק



משה גאלדין

ווערן צוניפגעבונדן דורך דער לאנגער גאס פון אין זייט, און דורך דער זשאנדאווער גאס פון דער צווייטער זייט. דאס איז דער מיטלפונקט פון שטאט.

פון נייעם מארק ציען זיך ווענק, וואס פירן צום נארעוו, קיין פיאנטניצע, דורך דער „גראבליע" פארבייי דער גימ־נאזיע. עס פירן אויך ווענק צום שפאציר־גארטן, אלטער טורמע, גובערנאטארס־הויז, רעמבעלין, „אוטשאסטאק", ני־טורמע, צעקרוע אין קיין לאמזשיצע. פון דער אנדערער זייט פירן גאסן צום אלטן מארק, זעמבראווער שאסיי, וויאס־ראקן, „מאגילקע", נייעם בית עולם און ריבאקעס.

איך נעם זיך נישט אונטער צו שילדערן די שיינקייט פון שטאט און איר ארכיטעקטור, דאס וועלן מסתמא אנ־דערע טאן. איך וויל בארירן איניקע עפיזאדן אין מאמענט, וואס זיינען כאראקטעריסטיש פאר לאמזשע.

דאס איז געווען רב. ווי באוווסט, איז ביי אונז אידן, ווי דער תלמוד זאגט: „אין כתובה בלי תגרא", עס איז ועלטן צו טרעפן א שטאט אן א מחלוקה. אמאל צוליב א רב, אדער צוליב א שוחט, אדער צוליב א מקווה. טאמער איז פארט נישטא? זוכט מען אזוי לאנג ביז מען געפינט עפעס: יגעת ומצאת. איז טאקע אריס א קריג צוליב א „סרחא". (מדקדקים עסן נישט קיין פלייש מיט א „סרחא" נאר גלאט כשר). זיי זיינען געווען אידן, וועלכע האבן נישט געווארט עסן די פלייש, וואס איז געשאכטן געווארן פון א געוויסן שוחט (עס זיינען דאן געווען דריי שוחטים). עס זיינען געווען גרויסע מחלוקות'ן צוליב דעם. לאמזשער רב האט נישט געקענט אויסגלייכן דעם ענין. האט מען ארפגעבראכט דעם ראדזי־נער רבי, ר' גרשון הענאך, וועלכער, וועלכער איז געווען אס־טראווער רב. ער איז געווען באוואוסט אלס מחבר פון „סדרי טהרות", וואו ער האט אויפגעוויזן אז מ'דארף האבן דעם הכלת אין די ציצית. ער איז אויך געווען דאקטאר־מעדיצין. חוץ דעם איז ער אויך געווען א דערפינדער פון א וואסער־מיל.

ווען מען האט אים ארפגעבראכט אין לאמזשע, האט זיך אין שטאט געקאכט ווי אין א קעסל. דערבייי האבן זיך גלייך געמאכט רייבונגען: ווער — וועמען דארף גיין בא־באזוכן: דער רבי דעם רב, ווייל ער איז דאך מרא דאתרא, אדער דער רב דעם רבי'ן, ווייל ער איז דאך עפעס אזא גרויסער מענטש? וואס פון דעם איז געווארן געדענק איך נישט. דער רבי איז איינגעשטאנען ביי בערקאווסקי'ן אין הויז, נעבן דער שול

וואס עס האט זיך אפגעטאן ווען דער רבי איז געווען אין שטאט איז אין לשער. א חוץ וואס עס האט זיך געקאכט איבער דעם סיכסוך פון „סיר הבשר", איז גלאט געווען „ליהודים" אין שטאט. מענטשן זיינען געמאנגען ארויין אין אריוס געבן „שלום" דעם רבי'ן. פאר דער צייט וואס דער רבי איז געווען אין שטאט, האט ער „געפראווט טיש" פרייטאג צו־נאכט, שבת נאכן דאווענען און שלש סעודות — מיט אלע פינטעלעך, אפילו שרייבס

שבת־צו־נאכט בין איך געווען בעטן דעם רבי'ן שלום. עס איז ווערט געווען! זיין אויסזען, עטוואס העכער פון מיטעלן וואוקס, בריים־ביינערדיק, א ליכטיק פנים, בלאנד־לעך, א הויכער שטערן מיט טיפע ווינקלען, פרייע אויגן, א וואַרעם שמייכל, אן א וואונדער שיינע בארד. זיין פנים קען מען זאגן, איז געווען כמעט „כפני חמה". אן אטלאסענע קאפאטע מיט א בריישן גארטל, ווייסע, לאנגע זאקן מיט שטעק־שיך, לויט דער דאמאלסדיקער מאדע. ער האט זיך באווייזן פארן עולם, יעדן געגעבן שלום. אזוי האט עס אנ־גענאלטן היפשע עטלעכע וואכן, ענדלעך איז געקומען דער פסק דין, נעמלעך, אז מען זאל צושטעלן נאך א שוחט. דער רבי האט ארויסגעשטעלט זיינעם א שוחט. מיט פיר שוחטים איז שוין געווען פלייש לרוב און עס איז געווען שלום על ישראל!

* * *

עס ווילט זיך אביסל שילדערן די גאסן און דעם נייעם מארק, מיר דאכט זיך זיך אז עפעס האט זיך נישט געפאסט פאר דאס גאס קגרופן צו ווערן „מארק" גיכער האט מען דאס געדארפט רופן... דער פארווייזונגס־פלאץ פאר די שטעקל־דרייער און יונגווארג (זכר ונקבה ברא אותם). דארט האט מען נישט געהאנדלט, נאר געשפאצירט, אונטערלענט דאס הארץ אין ציקערניע אזא"ו.

זעט איר, דער אלטער האט כשר פארדינט דעם נאמען. דארט האט מען נישט געוואלט, דארט האט מען גע־האנדלט און געוואנדלט מיט וואס נאר עס האט זיך בעלאזט.

היינט די שענקן אין אלטן מארק! אן זיי, ווער וויים ווי דער האנדל וואלט אויסגעמאכט. א סך פון די גרעסערע, ווי אויך די קלענערע מסחרים זיינען „צוגעפאשט" געווארן ביי א גליעל שנאפס. איך דערמאן זיך ווי עס פלעגט ארום־גיין א מעשה'לע: אין מארק פלעגן קומען אינקויפן לעבנס־מיטלען אפילו גלחים מיט זייערע דינסטן אדער דינער. איין גלח פלעגט שטענדיק קומען צו דער זעלבער פשעקופ־ניצע. דער גלח האט געהאט א טבע, ביים פרעגן דעם מקח פאר די ארטיקלען, אז וואס די פשעקופקע פלעגט זאגן, איז ער איינגעגאנגען. ער האט זיך קינמאל נישט געדונגען. איינמאל האט די פארקויפערין אים א זאג געטאן: „פשע־פראשאם, פאניע, דו ביזט זייער א גוטער מענטש; קיינמאל דינגסטו זיך נישט". דער גלח האט א שמייכל געטאן און געזאגט: „איך טו דאס אויף צופיקענישע, כדי עס זאל דיר מארדריכן פארוואס די האסט נישט געדענקט מער".

איידער איך גיי אוועק פון אלטן מארק, ווייל איך אי־בערגעבן א געשיכטע. עס האט זיך פארוואלט די שטאט פארזארגער מאכן א ברונעס אין מיטן אלטן מארק וועלכן יאר דאס איז געווען, געדענק איך נישט, נאך געווען צו

יונג. א איד האָט אַנגענומען דעם פֿאַדראָט. דער איד איז געווען א ברוידער פון איינעם, וועלכער פֿלעגט ברוקירן די גאַסן פון שטאָט (איך וויים ביידנס נעמען נישט). מען האָט געגראָבן די ערד, אַריינגעשטעלט גרויסע רערן. עס האָט ענגנומען א סך וואָכן. ביז איינמאָל א פרייטיק האָט זיך די ערד שטאַרק צערודערט, און עס זיינען פֿאַרשאָטן גע־ווארן דריי מענטשן. איינער פון זיי איז געווען דער פֿאָד־ראָשטיק, דער רב (דאָן געווען ר׳ אליעזר שמחה), האָט מתיר געווען צו גראָבן א גאַנצע נאַכט מיט שטאַרקאַצן. אָבער קיין לעבעדיקע האָט מען זיי נישט אַרויסגענומען. קיין גוטע וואָסער איז פון דאָרטן קיינמאָל נישט אַרויס.

עס שטעלט זיך מיר פֿאָר אַזא בילד: פרייטאָג, דער אָלטער מאַרק איז פֿאַרטאָן אין גשעפטן אויף פֿאַרשיידע־נע קעביטן; גויים און אידן זיינען פֿאַרטאָן מיט מקח וממכר; עס איז לעבעדיק, נאָר עפּעס איז געשען: די זון האָט זיך אַנגעהויבן דערנענטערן מער צו מערב און עס הויבט זיך אָן צו מערקן אַן עבדערונג צווישן די מענטשן אין מאַרק. עס ווערט שיטערער צווישן זיי. וואָס איז? דער שבת קודש קומט. חיים לייב, דער שול־שמש, מיט זיין שניי־ווייסער בּאָרד, איילט זיך מיט אַנצינדן אָלע באַלייכטונגען, ווי אויך די מנורה אין שול. אידן כאַפּן אויף דאָס בילד. האָ! מען צינד שוין ליכט אין שול! עס נעמט נישט לאַנג דער מאַרק ווערט אָפּגעליידיקט פון די אידן, וועלכע גייען זיך צוגרייי־טען אויפצונעמען די „שבת מלכתא״. גויים, להבדיל, כאַפּן זיך שטילערהייט אַראָפּ פון מאַרק.

* * *

אין דעם קעלער פון דעם גורסקי הויז האָט אייזיק בעקער געהאַט זיין בעקעריי. ער האָט זיך אויסגעצייכנט אין צוויי זאַכן, פון וועלכע מיר אידן האָבן שטארק הנאה גע־האָט. ער איז אַ עוועון א כהן. ווי באַוואוסט איז די „ברכת כהנים״ איינגעטיילט אין דריי טיילן: ביי יעדן טייל, וועו דער חזן עגדיקט, הויבן אָן די כהנים אויסצוזינגען א ניגון, וואָס אומעטום, בכל תפוצות ישראל, גייט ער אויף דיי זעלבע סקאַרבאוע טענער. אָבער אייזיק בעקער האָט זיך געהאַט זיין אייגענעם „קוועטש״ — דאָכט זיך אויפן זעלבן וועג, אָבער דאָך אַנדערש. מ׳האָט אין שטאָט גערעדט וועגן דעם.

די צוויי־טע זאַך האָט צו טאָן מיט פסח און מיטן אַרי־בערשפּריין דעם ים סוף. אייזיק בעקער פלעגט אפֿריכטן דעם סדר אזוי, אז ביי אים איז נישט ענגוג געווען צו זאָגן די הגדה, ער האָט עס באַגלייט מיט מעשים. עס האָט געמוזט זיין א באַליע מיט וואַסער, אלס א זכר פון ים, און ער פלעגט אנטאָן א זאַק אויף די פלייצעס, נעמען א שטעקן אין האַנט און אזוי אריבערשפּאַנען דעם ים סוף. דאָס איז אזוי אַנגעגאַנגען יאָר־אויס־יאָר־אויס.

טראַכטדיק וועגן א צאָל נעמען וואָס זיינען נאָך נישט דערמאָנט געווארן, ווי זעליק שעפּסל דער מעל־העגדלער, נחמיה מעלער (דעם פֿאַלשן דיינ׳ס א זון) טרוסקער, שמואל טשאַרקע, אברהם יצחק פֿאַדריאַטשיק, איז מיר אַרויף אויפן גרעדאָנק דער נאָמען משה שפּוק. געווען א גביר, אָבער א קאַרגער. מ׳האָט געזאָגט אויף אים אז וועון ער פלעגט וע־לען טרינקען א גלאָז ביר, פלעגט ער אַריינווארפן אין א גלאָז וואַסער א מטבע און זאָגן „יהי רצון ווי איך וואָלט געטרונקען ביר״.

אז לאָמיטש האָט געהאַט וואויילע יונגען אויך, איז קיין פּראָגע נישט. איך בין נישט פֿאַראַנטוואָרטלעך פֿאַר דער גאַנצער „כאַליאַסטרע״, אָבער וועגן די וואָס האָבן זיך אַרומ־גרעדרייט אַרום בית המדרש, קען מען יא עפּעס שרייבן. עס איז געווען א געוויסער חברה־מאן מיטן נאָמען „אפֿ״.

ער איז געווען משונה׳דיק גראָב מיט א שטאַרק געשטופּלט פנים. כאָטש ער האָט געהאַט נישט מער ווי צוויי אויגן, האָט ער אויף אַלעמען געהאַט אַן אויג, קיינעם נישט דורכ־גאַלאָזט. מילא, אויסער דעם בית מדרש איז געווען יעדעמס זאָרג, אָבער ער פלעגט ליב האָבן אָפּטאָן שפּיצלעך אפּילו אין בית המדרש. כידוע, זיינען מיר, די באַלעבאַטישע בחורים, געווען די יחסנים. מאַכט זיך א מעשה, א שמיני עצרת ביינאַכט פֿאָר מערעיב, שפּאַציר איך מיר אַזוי הינטער דער בימה. נעמט דער „יאָפּ״ און שטעלט מיר אונטער א פיסל. פֿאָר זיין חוצפּה האָב איך אים געגעבן א פּאָטש. פון זיכערקייט וועגן בין איך באַלד אַרויף צו מזרח אין אויוק פון בית מדרש, צוזאַמען מיט מיין פּאָטער ז״ל, וועלכער האָט פון דעם נישט געמאַרט וויסן. א גאַנצן וויינטער האָב איך זיך אויסגעהיט פון אים. נאָר וועון עס איז געקומען פֿאָר פסח, דאָס אייז האָט ענגומען אָפֿלאָזן, בין איך געגאַנגען צום פּיאָנטניצער בריק זען ווי דער אייז שפּאַלט זיך. פלוי־צלונג — דער „יאָפּ״ שטייט שוין נישט וווייט פון מיר. עס איז מיר נישט גוט געווארן, אָבער איך בין גראָד אָפּגעקומען נאָר מיט שרעק (אז מען וויל קען מען פון דעם דרינגען, אז אפילו די לאָמשער „יאָפּעס״ זיינען ניט שלעכט).

* * *

עס איז מיר געקומען אויפן געדאַנק א טיפ פון א אידן, וועמען איך וויל דערמאַנען: דאָס איז געווען נחמן דרעקסלער, א איר א מושלם בכל המעלות. איינע פון די מעלות מיט וועלכע ער פלעגט זיך אויסציכענען נאָר גרויס, איז געווען וואָס ער פלעגט מאַכן רעצעפּטן פאַר ארעמע קראַנקע. ער האָט געוואוסט די אלע מינים רעצעפּטן ווי אזוי זיי זיינען צוזאַמענגעשטעלט.

איך דערמאָן זיך א ווייב וואָס עס איז דערציילט גע־ווארן וועגן דר. לאַנדינסקי וואָס פלעגט קומען אין אידיש שפּיטאָל. איינמאָל איז ער פאַרבייגעגאַנגען צווישן די שורות קראַנקע. דערזעט אַן אלטיטשקע, האָט ער איר בעפּרעגט, ווי זי פילט זיך. זי האָט אים געענטפערט מיט א קרעכץ: אלע משומדים זאָלן אזוי פילן ווי איך פיל, האָט ער צו איר געזאָגט: נעמט מען איין. פרעגט זי אים: וואָס? ענטפערט ער: א מיתה משונה (ער איז געווען א משומד).

עס איז געווען א מאַן מיטן נאָמען שמואל, געוויסן האָט מען אים „שמול״. א קליין אידעלע מיט א הויכן קערגל און א נארישעשוואַטן פנים. דאָס וואָלט נאָך געווען א האַלבע צרה, האָט ער אָבער שטארק מורא געהאַט פאר א קאַץ. כאָטש ער איז שוין געווען א קרוב לשישים, איז ער נאָך געווען צום האָבן. עס איז איך געווען א בתולה, מיטן נאָמען פרומע, אַן אמת׳ע „יפת תואר״, מיט די זעלבע עזיכטצוגן ווי „שמול״, דאָס הייסט, נארישער פנים. א צוגאָב צו דעם האָט זי מורא געהאַט פאר א ברענעדיקער שטרוי.

נאָר וואָס איז דא צום ריידן? זיי זיינען שטאַרק צוגוץ געקומען. הערט אן שטוינט א מעשה שהיה: עס האָט זיך געמאַכט א שלעכטע צייט אין שטאָט, א מגפה ר״ל. עס האָט געריסן שטיקער. איז איינגעפאַלן א געדאַנק ווי צו פאָר־טרייבן דעם שטן המשחית — זיי חתונה מאַכן — און טאָקע אויפן עולם האמת. עס איז געווען א חתונה מיט אלע פּי־טשעווקעס: מיט וואַקסענע ליכט, מיט א „טהרה־ברעט״ און נאָך סגולות. צי דאָס האָט געהאָלפן, קען איך ניט פאַרזיכערן.

* * *

עס איז געווען אויף די ריבאָקעס א פיינער אידישער בעל־הבית (איך בין נאָך דאָן געווען א קליינער אינגל), ער האָט געהאַט א טאַכטער, וועלכע האָט זיך פאַרליבט אין

אַ סאָלדאַט אין אפשר איז דאָס געווען פאַרקערט: דער סאָלדאַט האָט זיך פאַרליבט אין איר. עס איז דאָך תמיד אזוי געווען: דאָכט זיך, מען האָט געהאסט דעם איד, אבער נישט די אידישע טאכטער. זי האָט זיך געשמדט און איך גע־דענק נאָך ווי היינט, ווי פון די ריבאַקעס זיינען זיי אַרויס אין שטאָט, צו די וויעטראַקעס. די אידישע שטאָט יונג און אַלט, טף ונשים, זיינען זיי נאָכגעלאָפן. די קולות זיינען געווען עד לשמים: משומדת! משומדת! דער סאָלדאַט איז געווען אַ פראָסטער; איך ווייס נישט צי ער האָט געהאט אַ פאָר בעגדלעך. זי איז אַוועק מיט אים אין טיף רוסלאַנד. דער סוף איז געווען אז מיט אַ צייט שפּעטער איז זי פון אים נאָטלאָפן. ער איז געווען זייער שלעכט צו איר. זי איז אַוועק־געפאָרן קיין קאָנאָדע, וואו זי האָט זיך צוריקגעקערט צום אידישן גלויבן. וועו זי איז געשטאַרבן האָט מען זי מקבר געווען כדת ישראל.

עס איז געווען נאָך איינע, אַ טאָכטער פון אַ געווסן בעל הבית פון אַ פיינער משפחה, וועלכער האָט געוואוינט אין שול־גאָס. ער האָט געהאט אַ איין־קראָם. אַן אָפיציר האָט זיך פאַרליבט אין איר. זי איז אַבער אויך געווען אַ גרויסע חשופה: פֿלעגט זיך אַרויסזעצן אויפן באַלקאָן שבת מיט אַ פּאָפּיראָס אין מויל (דאָן געווען פון די גרעס־טע פאַרבראָכנסט ביי אַלע קלאָסן אידן). זי פלעגט זיך רייצן מיט אַלעמען. דער אידישער עולם, וועלכער איז געשטאַנען אונטן, האָט געבראַנט מיט צאָרן און געשריען: חצופה! משומדת! (וואָס נאָך האָט מען געקענט טאָן?) נאָך אַ מאָדנע משומדת איז געווען אין לאָמזשע. אַליין איז זי טאַקע גע־וען אַן אמתע גויע, אַבער צוליב איר מאן דעם משומד האָט מען איר געפרופן משומדת־טע. אייגענטלעך האָט ער זיך גאָר נישט אַנגעזעזן. ער איז געווען אַ פראָסטאַק, אַ גאָר־נישט אין וואָלט אפשר פאַרגעסן געוואָרן אין גאַנצן, וועו נישט דער פאָקט, וואָס זיין וויבּ איז געווען די אידישע וועשערין. זיי זיינען געווען אַרעם און אידיש באַלעבאָסטעס פלעגן איר געבן וועש צום וואַשן.

עס איז מיר געקומען אויפן געדאַנק נאָך אַ אידישער טיפֿ אין מיין שטאָט: אברהם יצחק זייגער־מאַכער, גאָלאָמ־בעק, ער איז געווען אַ שם דבר. אַ קליין אַגוויקסיקער מיט אַ כמעט רויט געל בערדל און אַ ליכטיק פנים. ער פלעגט כסדר אַרומגיין מיט אַ רויטער פאַטשיילע אין האַנט נאָך נדבות. ער האָט נישט געהאט קיין באַשטימטן פלאַץ. וואו אַ בית מדרש, וואו אַ מנין, איז ער דאָרט געווען. אזוי איז דאָס אַנגעגאַנגען אַ גאַנצע וואָך. פרייטאָג צונאַכטס האָט ער נישט געהרט ביז ער איז פאַרטיק געוואָרן מיט פאָר־זאָרגן אירחים, ווי אויך אידישע סאָלדאַטן מיט שבת.

* * *

איך קום איצט צו אַ קאַפּיטל עגשיכטע, וואָס מיט פאָר־דרוס גיי איך שרייבן: די מעשה איז פאַרלאָפן אין דער צייט, וועו ר׳ אליעזר שמחה ז״ל איז געווען רב אין לאָמזשע. זין פאַרלויף פון מיין שרייבן האָב איך דערמאָנט עטלעכע מאָל די „מדקדקים מן המדקדקים״ (קנאים ר״ל). טאָמער איז צוליב שוחטים עגווען מחלוקות, און דאָס איז אייג־געשטיללט געוואָרן — האָט מען אַנגעפאַנגען זוכן עוולות אויפן רב (עס איז נישט וויכטיק צוליב וואָס). איין זאָך איז קלאָר: די קנאים האָבן דערפירט אזוי וויבּט, אז אין אַ געוויסן פרייטאָג, אַ זומערדיקן פרימאָרג, האָבן אַט די „קנגאת הצבאות׳ניקעס״ אַרויסגעשטעלט דעם רב פון זיין דירה אויבערן בית המדרש הגדול. עס איז פשוט אויסגעקומען אַז די גאַנצע משפחה זאָל בלייבן אין גאָס אויבער שבת!

אין מיין צייט איז געווען דער משגיח אין דער תלמוד־תורה ר׳ אישטע מאיר. ער איז געווען זייער אויבערגעגעבן די תלמוד תורה אינגלעך. ער איז אויך אזוי וויבּט געגאַנ־גען, אז ער האָט זיך דערלויבט געבן די קינדער עוויסע מעדיצינישע הילף — אַפילו וועו עס האָט זיך געפּאַסט ווי אַ פאַטש צו גוט שבת. מען דערציילט, אַז ער האָט איינמאָל באַמערקט ווי אַ אינגל הינקט אונטער אויסל, האָט ער געהייסן אים אייגעבן ריצן־אייל. נו, איז אַבער די גאַנצע מעשה געווען לא היו דברים מעולם (להד״ם) דער אינגל האָט געהונקען, וויל דער אַבצאַס פון איין שוך איז אַראָפ־געפאלן...

לאָמזשער „מאַכערס״

די ארבעה בנים

לאָמיר דאָ פאַראייביקן די לאָמזשער „מאַכערס״. פיר זיינען זיי געווען: ישראל מאיר, אפרים קייזער, צבי אין הלל דער בלעכער... וואָס האָבן זיי אַזוינס געמאַכט? פע־לערן האָבן זיי געמאַכט...

אין די צייטן פון אַלעקסאַנדער דעם דריטן און שפּעטער בי׳ ניקאָלאַי דעם צווייטן (דעם לעצטן) פלעגט גלייך נאָך סוכות זיך אַנהייבן דער „פריזיוו״. קיינער האָט פארשטייט זיך נישט געוואלט גיין דינען דעם קיסר. דאָס האָט זיך אַנגעטויבן דער גרויסער „יריד״ ביי די „מאַכערס״.

וואָס איינער האָט געוואלט האָבן, האָבן זיי אים נע־מאַכט, דער עיקר — זיי האָבן אים געמאַכט פאר אַ קאַליקע; וועמען אַ אויסגעדרייטע האָנט, אַ פוס, אַן אויער, מאַכן רינגן און מאַכן טויב אויך. אויסמאַגערן, אפילו אַרויסנעמען געוונטע ציין פלעגן זיי, זייער פאָפולער איז געווען דאָס מאַכן אַ ברוך (אַרונטערלאָזן די עגדערס).

די קאַליקעס פלעגן טאַקע באַפּרייט וווערן פון מיליטער דינסט, אַבער „ניקאָליקע״ פלעגט פארלאָנגען די פולע צאָל רעקרוטן. פלעגט מען אַנשטאָט זיי נעמען ערשטע לעגאָטניקעס, צווייטע לעגאָטניקעס, די וואָס פלעגן אַרויס־ציען גרויסע נומערן און וואָלטן נישט געדאַרפט גיין. דער שרייבער פון די שורות איז אַליין געווען אזא קרבן. די מאכערס האָבן זיך אַנגעשטאָפט מיט געלט. צבי דער מאַכער איז גאָר געווען אַן אויסגאָס. זעקס און אַ האַלב פוס הויך, אַ ברייט־ביינינקער, הדרת פנים, ליכטיקע אויגן, אַ פיין שמייכעלע, וועו מ׳פלעגט שפּאַסן אויבער זיין פעט בייכל, פלעגט ער זאָגן: „פאַרמאָגן זאָל איך, וואָס דאָס איז וועהר״. מערסטע פון די וואָס האָבן זיך געמאַכט די פעלערן זיינען פאַר־בליבן קאַליקעס אויפן גאַנצן לעבן. אַנדערע זיינען אפילו דורך דעם פון דער וועלט אַנגאַנגען.

איך ענדיק מיט מאַכן צווויי הזכרות פאַר די לאָמזשער וואָס זיינען געשטאַרבן כדרך הטבע. זיי קומט דער עוויי־לעכער „יזכר״. איך קען אַבער נישט מאַכן די זעלבע הזכרה פאַר די קדושים אשר נהרגו על ידי היטלער, והפאַליקן און אוקראַיניער, ימח שמם וזכרם! פאַר די קדושים וויל איך מאַכן די הזכרה: יזכור ה׳ כה היה לנו! איך מיין אויך אַז צוליב דעם שארית הפליטה, ווי אויך דער טייל אידן, וואָס איז געבליבן אין אַנדערע לענדער, כן ירבו, וויל אַך ענדיק מיט די טרייסט וועהרטער פון ישעיהו הנביא: נחמו, נחמו, עמי! און מיט עוד לא אבדה תקוותנו!...

פון מיר הקטן משה בן ר׳ פסח איסר ז״ל, ראש ישיבה דלומזה, ואמי היקרה נחמה זלאטע ז״ל.

ש. באַנטשעק

אַנגענעמע זכרונות פון לאַמזשע

מיין דור געדענקט אַן אַנדער לאַמזשע, ווי עס איז געווען נאָך דער ערשטער וועלט מלחמה. פאַקטיש האָט זיך לאַמזשע נאָך גענומען ענדערן אין אַנהויב פון צוואַנציקסטן יאָרהונדערט.

ביז דאָן איז לאַמזשע געווען אַ געווינגלעכע שטאָט, ווי הונדערטער אַנדערע פּוילישע שטעט און שטעטלעך. כמעט אַלע אידישע שטעט האָבן געהאַט אַן „אַלטן מאַרק" און אַ נייעם מאַרק"; אַרום דעם „נייעם מאַרק" פלעגט זיך פאַר־זאַמלען די לאַמזשער יוגנט, באַזונדערס אין די שבת־דיקע נאָכמיטאָגן, ווי אַלע שטעט און שטעטלעך האָט אויך לאַמזשע געהאַט וואַסער־פירערס, וואָס האָבן געפירט פעסלעך מיט וואַסער פאַר די בעלי־בתים. ס׳איז אויך געווען אַ „פלומפּ" וואָס מ׳פלעגט דרייען מיט אַ קאַלבע כדי אַרויפצובערענגען אַן עמער וואַסער. כמעט אַלע שטעט און שטעטלעך פלעגן האָבן „וואַסער־טרעגער" וואָס פלעגן „דזשוויגען" (טראָגן) צוויי עמער וואַסער אויף אַ „קאַראָמיסלע" אין אויסגעשניצ־טע בערעטלעך (כמעט ווי אַ צלם), וואָס פלעגן אַרײַנגעלייגט ווערן אין די עמערס, כדי צו פאַרהאַלטן דאָס וואַסער פֿון זאָל זיך צופיל ניט אויסגיסן. כמעט אַלע שטעט און שטעטלעך פלעגן האָבן אַ גאָס, אויף וועלכער עס פלעגט וואויגען די אַזוי־גערופענע „אונטערוועלט", אַדער די „בלאָטע" יוגנגן. טאָמער פלעגט ערגעץ־וואו געשען אַ גניבה, פלעגט מען זיך וועגנדן צו א י י נ ע ם (אויב מ׳האָט ביי אים געהאַט אַ „פול"), און ער פלעגט שוין זען, אַז די גניבה זאָל צוריק אָפּגעגעבן ווערן.

מ׳האָט דאָן ניט געוואוסט פון קיין „פּיקניקס". די אַר־בעטער־יוגנט פלעגט זיך טרעפן אין די בעקעריייַן (אויף די ריבאָקעס ביי חיה די בעקערקע) און פלעגט דאָרט פאַרברענ־גען אין שמועסן, לייענען די קאָפּיקע־ראָמאַנען און שפּילן זיך אין ליבע. דאָרט פלעגט מען אויך פאַרקויפן פאַר אַ קאָפּיקע אַ פּולע „באַנקע" הייס וואַסער פאַר שלוש־סעודות׳ן, גוטע „קאָסטומערס" פלעגן עס קריגן אויף קרעדיט. אייניקע פלעגן זיך אַוועק־גנב׳נען אויף די וויאָטראָקן, וואו דאָס פעלד פאַר שפּילן איז געווען פריי, ווייל די שקצים פלעגן עס נוצן זונטיק.

כמעט אין אַלע שטעט און שטעטלעך פלעגן די קבצנים שפּאַרן געלט, און די דאָזיקע האָבן אויך נישט געפּעלט אין לאַמזשע.

אין אַ רעגענדיקן טאָג פלעגט מען אונטערשטעלן די עמערס אונטער די רינעס פון די הייזער, וואו דאָס וואַסער פלעגט אַראָפֿרינען פון די דעכער... און אַז עס פלעגט קומען דער שבת — פלעגן די הייזער ווערן ריין, ציכטיק און אויסגעפּוצט, און אַז ס׳זיינען ניט געווען קיין הילצערנע פּאַדלאָגעס, פלעגט מען לכבוד שבת באַשיטן די ערד מיט גרעלן זאָמד, וואָס האָט מיט זייער קאָליר אַרײַנגעטראָגן גע־מיטלעכקייט און דערהויבן די שטימונג אין הויז, ווי אַרעם עס איז ניט געווען.

איז לאַמזשע אויך אַזוי געווען? יאָ און ניין. לאַמזשע האָט זיך געפירט ווי אַלע אַנדערע שטעט, אַבער דאָך האָט עס אויסגעזען אַנדערש. אַזוי זע איך איצט, אין די עלטערע יאָרן, מיין היימשטאָט.

לאַמזשע איז געווען אַ הויך־קולטורעלע שטאָט, אייגע־אַרטיק אין איר כאַראַקטער. דער פּראָצענט פון דערוואַכונג, צי עס איז געווען דער משכילישער, צי דער רעוואָלוציאָ־נערער פון די אידישע בעלי־מלאכות — איז אויך געווען אייגנאַרטיק.

לאַמזשע איז געווען אַ מתנגדישע שטאָט, מיט גאָר אַ קליינער גרופּע חסידים, וואָס האָבן געהאַט זייער „שטיבל" אין אונזער הויף אויף דער לאַנגער גאַס. וועגן מיר זיינען שוין געווען פאַרשיידענע מיטן בענטשן נאָכן עסן פריוטיק נאָכט אַדער שבת פרי, פלעגן זיי ערשט אַנהויבן דאַוונענען און מיט אַזעלכע קולות (אַזוי האָט זיך מיר דאָן אויסגעווייזן) אַז עס פלעגט זיך דאָכטן, אַז אַ גאַנצן שבת גיידן זיי נישט אַרויס פון שטיבל.

לאַמזשע איז געווען פון די ערשטע שטעט אין פּוילן, וואָס האָט באַנומען דעם ציוניזם פריער ווי אַ סך גרעסערע ישובים.

דעם ערשטן מאָל אין מיין לעבן האָב איך בייגעוואויינט אַ חנוכה־אָוונט אין דער שענסטער „סאַלע", וואָס לאַמזשע האָט געהאַט. „התקוה" האָב איך געהערט זינגען צום ערשטן מאָל פון דער דאָן גאָר יונגער מיידל, וואָס האָט פאַרמאַגט אַ פּרעכטיקע שטימע — רחל־לאה, חנא שלייפער׳ס טאָכטער. צומאָרגנס האָט גאַנץ לאַמזשע — די האַלב־פאַרענדיקטע גרויס־סע שול און בית המדרש, און די חברה תהלים, וואו מיין פאָטער פלעגט דאָוונען — געהאַלטען אין איין רעדן פון דעם אָוונט.

מען האָט אפֿילו געשמועסט, אַז די חברה תהלים זאָל קויפן צוזאַמען אַן אָקציע פון דער קאָלאָניאַל באַנק, צו דער־מעגלעכן שנעלער די גאולה...

לאַמזשע האָט געהאַט וויניק יוגנטלעכע, וואָס האָבן צוזאַמען מיטן חדר־לימוד ניט געהאַט געלעגנט אַביסל אַל־געמיינע לימודים. די „רוסישע" לערער, פאַקטיש אַלע אידן וואָס פלעגן לויטן „זאָקאָן" מוזן איין שעה אין טאָג לערנען רוסיש מיט די קינדער, האָבן באַווירקט, אַז נאָך פאַרן ענדיקן די חדרים, אַדער תלמוד תורות, זאָלן די קינדער אַליין זיך לערנען פּויליש, חשבון און אפֿילו אַנדערע קענג־שטאַנדן.

לאַמזשע, ווי אַ סך שטעט, פלעגט געבן „טעג" צו ישיבה בחורים. עס זיינען געווען אפֿילו לאַמזשער גופא, וואָס פלעגן „עסן טעג" ביי לאַמזשער בעלי בתים, וואָס האָבן געהאַלפן אויפצוהאַלטן תורה.

וועג עס איז אויפגעשטאַנען די רעוואָלוציאָנערע באַ־וועגונג, איז דער עלטערער דור — אונזערע עלטערן — פלוצלונג דערשטוינט געווארן פון אַזאַ דרייסטקייט. די דאָ־זיקע נייע וויינטן זיינען אין לאַמזשע אויך באַגעגענט געווארן אַנדערש ווי אין אַנדערע שטעט. די רעוואָלוציע האָט אפֿילו דערגרייכט די ישיבות. אין די יאָרן 1905—1906 זיינען פאַרגעקומען אמת׳ע שטרייקן אין דער ישיבה און דער „אויפשטאַנד" האָט אָפּגעקלונגען אפֿילו אין אַמעריקע און האָט אַרויסגערופן אַ סך סימפּאַטיע ביי די אידן. נאָך אַ געווישער צייט זיינען די באַדינגונגען טאָקע געווארן בעסער פאַר די ישיבה־בחורים.

עס איז אויך מערקווירדיק, אַז בעת עס זיינען אויס־געבראָכן פּאָגראָמען אין די נאָענטסטע שטעט לעבן לאַמזשע, איז אַבער לאַמזשע געווען אַזוי פאַרגעברייט, אַז אין יע־נער צייט (נאָך דער קאָנסטיטוציע) האָבן די שונאי־ישראל ניט געוואָגט צו מאַכן אַ פּאָגראָם. דער וואָס האָט אַרגאַניזירט

די יוגנט קענן פאַגראָם איז געווען אַן עלטערער חשובער איד, „חבֿר שלייפער". זיין אמתּ׳ער נאָמען איז געווען פלאטא. זיין הויז איז געווען אַ קאָנצענטראַציע, וואָס היינט וואָלט מען עס באַציכנט אַ קולטור הויז פון דער יוגנט, אָדער אַ בית ועד פאר עלטערן. ער, ר׳ חנא, האָט אַרגאַניזירט די זעלבשוץ און די גויים און פּויערים וואָס פון זייערע אויגן האָט אָרויסגעבליקט רציחה און מאָרד, האָבן דערפילט לכת־חילה, אז דא וועלן זיי אַרויס בשן ועין...

לאַמזשע האָט געשפילט אַ גרויסע ראָלע אין דער רבנישער וועלט. סיי אין מיין צייט און סיי נאָך דעם ווי איך בין שוין געווען אין אַמעריקע. דער גאון ר׳ חיים העלער האָט אַ סך מאָל אונטערגעשטראָכן דעם פאקט, אז ער איז געווען אַ קורצע צייט אין לאַמזשע. הרב הערצאָג, דער רב הראשי אין מדינת ישראל, שטאַמט פון לאַמזשע און אַ סך, סך אַנדערע. אַזוי האָט לאַמזשע אַרויסגעגעבן פראָמינענטע אידן אויף אַלע אַנדערע געביטן. א סך פון זיי פארגעסען אַן ערשטראַנגיק ארט אין מדינת ישראל.

מיך האָבן זיך איינגעקריצט אייניקע מאַמענטן פון לאַמזשע, וואָס רופן ביי מיר שטענדיק אַרויס געפילן פון פראָפעסט. איך האָב אלס קינד ניט געקאָנט פארטראָגן די אינסטיטוציע, הגם זי איז אפשר געווען אַ ניטוטענדיקייט, דאָך האָט זי ביי מיר איבערגעלאָזט אַ ביטערן טעם — די „השגחת יתומים", וואו אַלע אינגלעך האָבן געמוזט טראָגן „יוניפארמס": די קיילעכדיקע בלויע היטלעך אן אַ דאַשעק מיט ווייסע בענדלעך ארומגענייט און די בלויע מאַנטלען. אט דער הילוך האָט געדארפט דערמאָנען אז זיי זיינען יתומים און זיי געהערן צו דער אינסטיטוציע. צי עס איז שפּעטער אפגעשאפט געווארן וויס איך ניט. ביי מיר האָט עס אבער איבערגעלאָזט א ווייטיק אין הארצן עד היום הזה.

דעם צווייטן אומאנגענעמען מאָמענט פלעג איך שטארק פילן אין די פריייטיק־צו־נאכט נאָכן דאוונען, ווען די גבירישע בעלי בתים פלעגן זיך אויסקלייבן די אורחים און איבערלאָזן די שלעכט אויסזעענדע, אָדער ערגער גע־קליידטע — דערפאַר טאָקע פלעגט זיך מיין פאָטער ע״ה, אליין אַ גרויסער אַרעמאַן, מחיה זיין און נעמען צו זיך יעדן פרייטיק אַן איבערגעלאָזענעם אורח.

אבער להיפוך צו דעם, שטייגן אין שיינען פאר מיר די שענסטע דעראינערונגען. זייענדיק אַ אינגל פון ניין אָדער צען יאָר, האָב איך שוין דאָן געזען ווי אלע עגדערט זיך, ווי עס פאַרמירט זיך אַ נייע עזעלשאפט. די תפארת בחורים אַרגא־ניזאַציע האָט אַנגעהויבן לייענען, רעדן, דיסקוטירן פון זאכן וואָס מען פלעגט פריער מורא האָבן אפילו צו טראכטן וועגן זיי.

די שענסטע פרייליג־אין זומער־טעג אין מיין לעבן האָב איך געמאַט אויף די וויאַטראַקן. דאָס איז געווען כמעט אַ פוסטע גאַס מיט אַ פאָר שטיבלעך, אבער דערפאר אן אַ צאָל פייגל, וואָס פלעגן מיט זייערע דערקוויקנדיקע טשווי־טשעריי־ען פארהילכן דעם ארום. מיר האָבן אזוי שטארק ליב געהאט צו שטיין פון וויייטנס אין אבסטרווירן וויי די סאָלדאַטן מארשירן און מאכן איבונגען צו „גיין ריכטיק", לויפן און מאכן גימנאַסטיק אויף דעם „וואַיינענעם פלאַץ" פראָאלעם מיט די „ריכאַקעס" וואו די קאזאַרמעס זיינען געשטאנען. ווי מיר האָבן עס מקנא געווען די אינגלעך וואָס זייערע עלטערן פלעגן זיי לאָזן שפּילן מיט טויבן! גליקלעך פלעגט זיין דאָס אינגל, וואָס זיינע טויבן האָבן פארנארט א טויב פון אַ שגץ צו זיך אין טויבנשלאק. אבער נישט אלע אינגלעך האָבן זוכה געווען צו וואוינען לעבן די הייזער וואו מען פלעגט כאָווען טויבן.

ניט אלעמען איז געווען באַשערט צו קאָנען גיין זיך גליטשן אין די פרעסט. זיך אַוועקגענג׳נען פון הויז שבת נאכמיטאג ווען אַלע פלעגן שלאָפן, און — לעבן טייך אין א סאזשעלקע, אין די געוואָגטערע אויפן טייך נאָרעוו גופא — פלעגן זיך גליטשן מיט אזא ריטמישקייט אין בעת מעשה פלעגן זיי קינסטלערריש אויסקריצן מיט זייערע אלייך־עמאַטע הילצערנע גליטשערס גאַנצע פאַנאָראַמעס. פלעגט א שגץ אויסקריצן א קריסטלעכן סימבאל, האָט זיך שוין געפונען אן אייגענער „יאַט", וואָס האָט קינסטלעריש אויסגעקריצט א מגן דוד און די שקצים, אין זייער צעהיצטקייט, פלעגן זיך דערשרעקן פארן „מיסטישן" צייכן.

ביים זעלבן טייך פלעגן זומער פארברענגען די אידישע אינגלעך ניט נאָר מיט שווימען, נייערט מיט בענקשאפט פלעגן זיי קוקן אינם בין־השמשות׳דיקן פאַראנאכט, וועו מען פלעגט זיך איילן צו מנחה און מקנא זיין די פאליאקן, וואָס פלעגן פירן זייער געהילץ (גדויסע, לאנגע, צוגעבונדענע, נאָר־וואָס אויסגעהאקטע ביימער), וואָס פלעגן שווימען אין דער ריכטונג, בעת די קריסטן פלעגן זיצן רואיק, רויכערן זייערע לולקעס, צייטנווייז איך זינגען זייערע פּוילישע פאלקס־און רעליגיעזע ניגונים, וואָס פלעגן אנפילן דאָס הארץ מיט בענקשאפט נאָך עפעס אומבאַוואוסטעס.

עס פלעגט זיך דאָן דאכטן, אז דאָס געהילץ און דער פויער שווימען ערגעץ ווייט־ווייט אין א נייער וועלט, וואוהין עס האָט זיך אויך געוואָלט אוועק.

מער פון אלץ פלעגט די יוגנט דאָן גיין דאַנערשטיק (דאַנערשטיק ספעציעל) אין דעם „נאַראָדנע דאָם" — א שיינער זאל, קינסטלערריש אויסגעפוצט, מיט א גוטן מילי־טערישן ארקעסטער, וואָס האָט דאָרט געשפילט. די יוגנט פלעגט מיט א גוואַלדיקן אייפער טאַנצן, ווער מיט א שילערין, ווער מיט א גלעזאַדענער פריילין. די אינסטיטוציע האָט גע־שאפן דער פאַליציי־מייסטער פאר דער יוגנט, כדי זיי אפצו־צינען פון דער דאָן אויפובנדעיקער רעוואָלוציאנערער כוואַליע וואָס האָט זיך גע׳טראָגן איבער גאנץ רוסלאנד. א סך האָבן זיך גלעזאַזט אַריינארן אין דעם „נאַראָדנע דאָם" אין האָבן פארגעסן אין אלץ וואָס אַרום זיי האָט זיך געטאַן.

דערפאַר איז די לאַמזשער יוגנט טיילוויייז צוגעשטאנען צו אלע באַוועגונגען א ביסל שפּעטער ווי אין אַנדערע שטעט.

איך געדענק אבער, אז ווען איך בין געפארן פון וואַרשע איבערצוגעבן שליחות׳ן צו די חברות וואָס זיינען פארשיקט געווארן פאר פוע״צ ארבעט אין לאַמזשער טורמע, האָב איך שוין פאר זיך געזען א גאנץ נייע יוגנט אין אלע באַוועגונגען.

צוויי פארזאַמלונגען אין וואַלד געדענק איך קלאָר: איינע פון „בונד", מיט א גרעסערער צאָל מענשן, וואו א פרוי האָט גערעדט קעגן ציוניזם; און א צווייטע, א קלענערע, אויך אין וואַלד — פון די פועלי־ציון.

אין די פוע״צ פארזאַמלונגען האָט זיך על פי רוב באַטיילויקט די שטודירנדיקע יוגנט און פון די עלטערע — כמעט בלויז פראָפעסיאָנאַלן. אפשר איז וועדט צו פאר־צייכענען דעם קלימאַט פון די צוויי וואַלד־פארזאַמלונגען. בעת ביים „בונד" האָט די פרוי גערעדט וועגן דעם, אז ציוניזם שטערט די ארבעטער צו פארבעסערן זייער לאָגע און איז ניט אקטיוו אין דער רעוואָלוציע געגן צאַריזם,

איז ביי דער פּוע״צ וואַלד־פּאַרזאַמלונג געהערט געווארן וועגן דער עגגזווארט — וועגן דער אידישער לאַגע, און וועגן דער צוקונפט — וועגן ארץ־ישראל. אויך די לידער אין ביידע וואַלד־פּאַרזאַמלונגען זיינען געווען גרונט פּאַרשידן: ביים „בונד״ — ארבעטער־און רעוואָלוציאָנערע לידער; ביי דער פּועלי ציון — אידישע און העברעאישע פּאַלקס־עזאַנגען און אויך רעוואָלוציאָנערע לידער...

אויף וויפיל מיין זכרון דינט מיר, האָט זיך שטאַרק אָנגעזעון דער אונטערשיד צווישן דער שטודירנדיקער יוגנט מיט אירע ספּעציעלע „יוניפאָרמס״, און דער אַלגעמיינער יוגנט. אַפילו די ישיבה בחורים פלעגן טראָגן אַ כּעס און געהאַט אַ וויידערווילן צו די בחורים און מיידלעך וואָס פלעגן טראָגן זיערע ספּעציעלע אָנצוגן און טראָגן זייערע קעס־טעלעך מיט שרייב־מכשירים און ביכער.

איך געדענק, אַז אַ סך ישיבה בחורים, סיי לאַמזשער און באַזונדערס די בחורים וואָס פלעגן קומען פון אָנדערע שטעט, פלעגן ניט וועלן גיין עסן אין די הייזער וואו עס פלעגן זיך גיפּעניגן די אַזוי־גערופענע „סטודענטן״. עס איז געווען אַ גרויסע מחיצה צווישן די „סטודענטן און סטודענט־קעס״ אַפילו אין די באַוועגונגען, שפּראַכלעך און מאַנירלעך.

די צייט, זעט אויס, האָט אָלץ אויסגעגליכן; מיט העכער פּופּציק יאָר צורויק, נאָך זייענדיק אין וואַרשע, פלעג איך אַ סך הערן וועגן דעם, אַז דווקא פיל פון צווישן די סטודענטן האָבן אָנגעפירט מיט פּאַרטייאישע אָרבעטן אויף פאַרשידענע געביטן, אין דאָן האָב איך דערזען, אַז אפילו קריגנדיק צווישן זיך, האָט יעדער טייל געשטרעבט צו אַ רייכערן, שענערן קולטורלעכן לעבן. אַ סך חלוצים זיינען צו פאַרצייכנען פון לאַמזשע פון יענער צייט. אַ סך פירנדיקע געזעלשאַפטלעכע מענטשן סיי אין אַמעריקע און באַזונדערס אין מדינת ישראל זיינען פון יענער וויט־פאַרגאַנגענער יוגנט אויסגעוואקסן.

פאַר וואָס לייקענען? עס בענקט זיך שטאַרק נאָך דעם דלות, נאָך די חדרים, נאָך די מלמדים, נאָך דער פּריש־אויפּוואַכנדער סטודענטנשאַפט וואָס האָט מיט אַזא גוואַלדיקן אימפּעט זיך געווארפן צו לערנען מיטן זעלבן אייפער ווי די הונדערטער, טויזנטער, ישיבה בחורים פון אַלע עקן פון פוילן און רוסלאַנד — עס בענקט זיך אפילו נאָך דער ישיבה קטנה, וואָס איז באַשטאַנען בלויז פון לאַמזשער אַליין.

לאַמזשע אַלס אַ גאַנצע — מיט איר גייסטיקן רייכטום, מיט אירע תורה־און קולטור־וווערטן — האָט צו אונזער אומ־גליק ניט דערלעבט דאָס ביסעלע נחת וואָס מיר האָבן היינט, זייענדיק אליין עדות פון אידישער זעלבסטשטענדיקייט אין ישראל. טאַ זאָל אויף אייביק אינגאַנקריצט ווערן אין אונזער זכרון און הארץ די הערלעכע שיינע שטאַט לאַמזשע. זאָל זי אין אונזערע געפילן בלייבן מיט איר שיינקייט.

די עליה פון דוד טביא יעלין קיין ארץ ישראל

(אויסצוג פון ר׳ יהושע יעלינ׳ס בוך „זכרונות לבן ירושלים״)

מיין פאַטער, ר׳ דוד ב״ר יהושע יליין ז״ל, איז געבוירן געווארן אין לאַמזשע, פוילן. ער איז געווען אַ תלמיד־חכם, אַ ירא שמים און אַ סוחר נכבד. פאַררעכנט אין שטאַט פון דר׳ חשובסטע נגידים. מיין מוטער, ליבע בת ר׳ יחמיאל ז״ל, איז געבוירן געווארן אין יעדוואַבנע.

ווען איך בין געווען אין פוילן אין יאָר תרכ״ו האָב איך נישט געפונען קיינעם וועלכער זאָל קענען מיין פאַטער. אין יעדוואַבנע האָב איך געפונען עלטערע מענטשן, וועלכע האָבן נאָך געקענט מיין מאַמעס פאַטער, ר׳ יחמיאל. זיי האָבן מיר דערציילט, אַז ער פלעגט לערנען תורה אויפן געהילט אין טלית און תפילין. די שטאַט־לייט האָבן אים גערופן ר׳ יחמיאל הצדיק.

נאָך אין לאַמזשע האָט מיין מוטער געבוירן אַ טאַכטער, מיטן נאָמען חוה ע״ה. ווען זי האָט מער קיין קינדער נישט געהאַט און קיין סגולות האָבן תפילין. די שטאַט־לייט האָבן אים גערופן ר׳ יחמיאל הצדיק.

נאָך אין לאַמזשע האָט מיין מוטער געבוירן אַ טאַכטער, מיטן נאָמען חוה ע״ה. ווען זי האָט מער קיין קינדער נישט געהאַלפן, האָבן מיינע עלטערן באַשלאָסן זיך צו באַזעצן אין ארץ ישראל — אפשר אין זכות פון דעם הייליקן לאַנד וועט מיין מוטער זוכה זיין צו בנים־זכרים.

ווען מענטשן האָבן געהערט וועגן דעם פלאַן, האָבן זיי אים אָנגעשראָקן און האָבן אים דערציילט וועגן די געפאַרן פון אַזא נסיעה. האָט ער אפגעלייגט זיין רייזע. אַבער ווען ער איז קראַנק געווארן, און דאָקטוירים האָבן אים אָפּגעזאָגט דאָס לעבן, האָט ער אַ נדר געטאָן, אויב גאָט וועט אים ברענגען אַ רפואה, וועט ער פאָרן קיין ארץ ישראל, און קיין זאָל וועט אים נישט אָפּהאַלטן. אין יאָר 1831, זיינען מיינע עלטערן ארויסגעפאָרן פון שטאָט. נאָך צען וואָכן פון אויסערגעווינלעכע רייזע שוועריקייטן זיינען זיי אָנגעקומען אין דער שטאָט עכו, אין ארץ ישראל.



יהושע יעלין
פאַטער פון פראָפ. דוד יעלין, בעת זיין באַזוך אין לאַמזשע אין 1866

נאָכדעם ווי זיי האָבן זיך אויסגערוט פון זייער לאַנגער רייזע, האָבן זיי זיך באַזעצט אין דער הייליקער שטאָט צפת. אָבער גלייך ווי מיין פאַטער האָט דערזען דעם מצב פון דער שטאָט און אירע איינוואוינער, האָט ער חרטה געהאַט אויף זיין באַשלוס זיך צו באַזעצן אין צפת און האָט געזוכט אַ גלעגענהייט זיך צו באַזעצן אין ירושלים.

מיין פאַטער׳ס פאַמיליע נאָמען איז געווען יעלין, וואָס דאָס מיינט אין פויליש אַ הערש. צוליב זיין גרויסער ליבע צו אונזער הייליקער שפּראַך, האָט ער געוואָלט בייטן זיין נאָמען אויף אַ העברעאישן נאָמען. אַזוי ווי דער נאָמען צבי איז נישט קיין משפּחה נאָמען, האָט ער איבערגעזעצט דעם נאָמען אין אַראַמיש, מיט וועלכן דער תלמיד באַנוצט זיך. ער האָט זיך דערריבער געראָפן אָנשטאָט יעלין „טביא״.

אין יענער צייט איז געקומען קיין ירושלים מיין קוזין ר׳ יודל בלומענפעלד פון לאַמזשע, וועלכער האָט חתונה געהאַט מיט מיין שוועסטער. זי האָט אים געבוירן צוויי טעכטער. ווען מיין שוועסטער איז שוער קראַנק געווארן, איז די משפּחה צוריקגעפאָרן קיין אָדעס. די כּאָלערע האָט דאָן שטאַרק געבושעוועט דאָרט און מיין שוועסטער מיט אירע טעכטער זיינען פון דער קראַנקהייט געשטאָרבן.

נחמן יאקובי

דער שוואַרצער פרייטאג אין לאמזשע

מיטוואך כ״ז אב, תרצ״ד (דעם 8טן אויגוסט 1934), עלף אין דער פרי, האָט לאמזשע אַ ציטער געטאָן פון די נייעס וועגן דעם שרעקלעכן אומגליק, וואָס עס האָט געטראָפן לעבן דעם דאָרף סאַדאָוונא; אַן אויטאָבוס מיט פאַסאַזשירן פון לאמזשע קיין ווארשע דורך אסטראָוו־מאַזאָוויעצק איז אַרײַנגעפאַלן אין טייך בוג בעת׳ן דורכפאָרן אַ בריק און כמעט אַלע פאַסאַזשירן זיינען דערטרונקען געוואָרן, בלויז איינער, משה שקליאַניעוויץ פון קאָלנע, איז פאַרוואונדעט געוואָרן, אָבער ער איז דערנאָך געשטאָרבן אין שפיטאָל. נאָר דער מאָשיניסט, בילינסקי, האָט זיך גערעטעוועט.

די טרויעריקע ידיעה האָט זיך שנעל פאַרשפרייט אין לאמזשע און אין איר סביבה. אַ סך מענטשן, קרובים פון די דערטרונקענע זיינען אַנגעקומען צום אומגליקס־פלאַץ און געוואָרט לאנגע שעה׳ן מ׳זאָל אַרויסציען פון אויטאָבוס די דערטרונקענע. ס׳זיינען אַנגעקומען גרופן סאַפיאַרן פון דער פּוילישער אַרמיי מיט שיפן און רעטונגס־געצייג, פאַליציי, געריכטס־אויספאָרשער, רעגירונגס־באַאַמטע און סתם פיל נייגעריקע. די גאַנצע פרעסע, די אידישע ווי די פּוילישע, האָט גשמיריבן וועגן דעם אומגליק און פרובירט אַנווייזן די סיבות. אַ סך האָבן באַשולדיקט דעם וועג־מיניסטער, וואָס פאַרנאַכלעסיקט זיינע וויכטיגסטע אויפגאַבן, לאַזנדיק די באַריערן אויפן בריק אין אַ פאַרפוילטן צושטאַנד.

נאָך צווי טעג פון אַנגעשטרענגטע פאָרזוכן, האָט זיך איינגעגעבן די שיפערס און טויכערס, אונטער דער אָנפירונג פון ה׳ מעגאַרסקי פון גדיניע, אויפצוהויבן מיט קייטן דעם אויטאָבוס. דער לובלינער וואיעוואָדע איז געקומען צו דער טרויעריקער סצענע, ניינצען קרבנות זיינען געווען פאַסאַזשירן פון לאמזשע, אַסטראָוו־מאַזאָוויעצק און וואַרשע. מען האָט אויסגעלייגט די טויטע איינעם לעבן צווייטן, מען האָט זיי פאָטאָגראַפירט, אידענטיפיצירט און דורכגעזוכט זייערע טאַשן און וואַליזעס. דער לאמזשער סטאַראָסטע האָט צוגעקאָגן אַ טעלעפאָנישע דערלויבעניש זיי צו באַערדיקן אין לאמזשע.



פּוילישע סאַפיאַרן ציען אַרויס דעם אויטאָבוס פון וואַסער.

אַ דעלעגאַציע פון חברה קדישא איז אַרויסגעפאָרן צום אומגליקס־פלאַץ. זי איז באַשטאַנען פון ח. אייזענשטאַט, מ. קאַלינסקי, י. געלצינסקי, יחיאל קמחי און צבי קאַווקעוויץ. דער 33טער פולק האָט געשיקט זיין לאָט אויטאָמאָביל צו ברענגען די מתים קיין לאמזשע. פינף פאַרנאַכט איז די לוויה אָנגעקומען אין שטאָט. די קהלה האָט אינגעאַרדנט די לוויה אויף איר חשבון. די גאַנצע שטאָט זיך באַטיילט אין דער לוויה מיט געוויינען און קרעכצן. דער ביסקופ לוקאָווסקי האָט דורך דעם כומר קיטאָ געשיקט קאַנדעלענצן צו דעם הויפט פון דער קהלה, ה׳ צבי עפשטיין, צוליב שבת האָט מען נישט געהאַלטן קיין הספדים, אָבער די שטאָט האָט געטרויערט סיי ווי סיי אין יענער פרייטאָג איז פאַרבליבן אין דער גשיכטע פון לאמזשער עמיינדע אלס דער „שוואַרצער פרייטאָג". צווישן די אומגעקומענע זיינען געווען די פאָלגנדע: יצחק לעווינסקי, 39 יאָר אַלט, אַ זון פון ר׳ ישראל לעווינסקי, געבוירן אין זאַמבראָוו.



יצחק לעווינסקי

ווען ער איז אַלט געווען זעכצן יאָר איז ער געשיקט געוואָרן קיין דייטשלאַנד צו לערנען אַגראָנאָמיע, לעבן האָנאָוער. אין אַ איק״א אַגראָנאָם־שולע אלס „הכשרה" צו פאַרן שפּעטער קיין א״י. און דאָרטן אויסגוצן זיין פאַך. אין דער צייט פון דער ערשטער וועלט־מלחמה האָט יצחק געענדיקט זיין קורס. ער איז פאַרבליבן אין דייטשלאַנד אונטער דער גראָאָנטיע פון דער האָנאָווער קהלה און איז באַשטימט געוואָרן אלס פאַרוואַלטער פון אַן אַגריקולטור דאָרף, וואו די בעלי־בתים זיינען מאַביליזירט געוואָרן אין דער דייטשישער אַרמיי. אין 1916 איז ער געקומען קיין לאמזשע, האָט זיך באַשעפטיקט מיט גערטנעריי און האָנדל בשותפות מיט זיין שוועַר אברהם־הערש שיינקאָפ. גלייכצייטיק איז ער געווען אַקטיוו אין דער „פּועלי ציון"־באַוועגונג און אין אַנדערע גזעזלשאַפטלעכע געביטן.

גרייטנדיק זיך צו עליה קיין א״י מיט זיין פרויי פרומקע, איז ער געווען פון די איניציאַטאָרן צו גרינדן דאָס דאָרף דזשעדאַ, לעבן נהלל, וועמענס בעלי־בתים זאָלן פירן אַ גמישטע ווירטשאַפט — אַגריקולטור און וועבערייַ (לעצטנס וועלן אויסגאַרבעט וועבעריי־שטאָפן אין דאָרף ישי, אויפן נאָמען ישי אַדלער). יצחק לעווינסקי האָט אינוועסטירט זיין קאַפּיטאַל צו אויסקויפן דעם באָדן, ער האָט גזעזאָלט זיין דער אָנפירער פון דער אַגריקולטור־ווירטשאַפט. ער האָט אָבער נישט זוכה געווען צו פאַרווירקלעכן זיין לעבנס־אידעאַל. אין יענעם אומגליקלעכן טאָג, כ״ז חדש אב, איז ער געפאָרן קיין וואַרשע באַאַלייטן זיין שוועגערין שרה שיינקאָפ, וועלכע איז געפאָרן דאָרטן זיך זען מיט איר חתן דוד כץ.

דער צווייטער קרבן פון זעלבן אומגליקס־פאַל איז געווען יצחק ראַטאַוויץ (איצי מאַמע), שטאַטישער סאַניטאַר, אַקטי־ווער מיטגליד אין „פועלי ציון" און אין דער פיינרלעשער קאַמאַדע. אַן ערלעכער גוטהאַרציקער מענטש. הגם אַן בילדונג, איז ער דורך פראַקטיק געוואָרן איינער פון די בעסטע פעלדשערס. בעת אויספלוגן פון גרעסערע מאַסן, אַדער אויף גרויסע מאַסן פאַרזאַמלונגען פלעגט ער אפט אַרגאַניזירן די „ערשטע הילף". אין צייט פון עפּידעמיעס פלעגט ער דורכפירן אין די ארעמע שכונות פון שטאַט סאַניטאַרע מאַסן רייניגונגען. ער האָט זיך בכלל אויסגע־צייכנט מיט זיין ליבשאפט צו אידן, פאַר וועלכע ער איז געווען גרייט זיך מוסר־נפש־זיין.

דער דריטער קרבן איז געווען יונה ראַטשילד, פון די פירער פון „בונד", אַ סטאַלער פון פאַך. ער איז געווען זיין גאַנצן לעבן איבערגעגעבן צום אידעאַל פון פאַרבעסערן דעם מעמד פון אידישן אַרבעטער. ער איז געווען אַ מיטגליד אין דער פאַרוואַלטונג פון דער קראַנקען קאַסע, חבר אין דער אידישער קהלה, וואו ער האָט געקעמפט לטובת דער „בונד" באַוועגונג.

נאָך אידישע קרבנות זיינען געווען: חנה פראדשטיין, שרה שיינקאפ (פריער דערמאַנט) און משה שקלאַניעוויץ פון קאַלנע.



יונה ראַטשילד׳ס משפחה בייַ דער מצבה אויף זיין קבר.
אינהאַלט אויף דער מצבה: יונה האָט־שלד, איבערגעגעבענער אַרבעטער טוער, גרינדער פון „בונד" אין לאַמזשע און איינער פון זיינע פירער. האָט געליטן הונגער, איז געפיינטיקט געוואָרן אין סורמע, פאַרשיקט געווען סיביר פאַר זיין קאַמף קעגן צאַריזם. האָט געטראָגן מיט שטאָלץ די פריי־הייט־פאָן, האָט פארשפּרייט צווישן די ארבעטער־מאַסן האָפענונג פאַר אַ בעסערער צוקונפט.

וואַלף אָקון

פון מיין נאַטיץ־ביכל אין שטאַט־ראַט *

די פּוילישע לאַמזשע, ווי מערסטן טייל גרעסערע אין קלענערע שטעט, איז שטענדיק געווען אונטער דער השפּעה פון די אַנטיסעמיטישע ענדעקעס. דער בישאַף לוקאַמסקי, אַ שונא ישראל, האָט פאַרשפּרייט זיינע אַנטיסעמיטישע לאַזונגען צווישן די גלחים אונטער אים און צווישן די טאַ־



וואַלף אָקון

לאַגישע סעמינאַריסטן. ווען ס׳איז אויסגעקליבן געוואָרן אַן אומפאַרטייאישער סיים, האָט מיניסטער סלאָווקע סאַנאַדער־געלאַזן די ביז דאַן עקזיסטירנדיקע שטאַט־ראַטן און פאַר־ארדנט אויסצוקלייבן נייע, אונטער אַנדערע לאַזונגען. דאָס איז געשען אויף אין לאַמזשע. אַבער כדי אידן זאָלן נישט זיין ווי געהעריק פאַרטרעטן, לויט זייער פראָפאָרץ אין דער אלגעמיינער באַפעלקערונג, האָט מען אזוי צונויפגעשטעלט די וואַל באַצירקן, אז פאַליאַקן זאָלן בילדן אַ מערהייט. אלס רעזולטאַט זיינען אויסגעקליבן געוואָרן נאָר זיבן אידן: נ. ראַפאַלאָווסקי — סוחרים פאַראיין; מ. קאַלינסקי — אגודת ישראל; צ. מאַרק — ציוניסטן; דר. העפּנער — „פועלי ציון"; פ. גייסט און ל. כאַניעלעווסקי — „בונד"; וואַלף אָקון — ב. ב. פאַליאַקן זיינען דערוויילט געוואָרן 21. אין דער עקזעקוטיווע (לאַווניקעס־קערפערשאַפט) קיין איין איד. פרויען זיינען דער וויצע פאַרזיצער פון שטאַט און אייניקע לאַווניקעס געווען אידן. די פאַליאַקן וואַלטן שוין אפשר איינגעוויליקט, לויט מיין פאַרשלאַג, צו לאָזן אויסקלייבן אַ אידישן לאַווניק, אַבער צוליב זייער קעגנערשאַפט צו פ. גייסט, וואָס האָט קאַנדידירט אויף דער שטעלע, האָבן זיי קיין אידן נישט דערוויילט. דער פינאַנציעלער מצב פון שטאַט־פאַר־וואַלטונג איז געווען שלעכט און אויף די ערשטע זיצונגען האָבן זיי אַפאַרגעשלאָגן צו פאַרקלענערן די סובסידיעס צו די איד. אַנשטאַלטן ווי „קינדער־הויף", „מושב זקנים" און שפּיטאָל. מיינע אויפקלערונגען און פראָטעסטן קעגן בא־עוולה׳ן די הילפלאָזע קינדער, זקנים אין קראַנקע האָבן געווירקט און די געפּלאַנטע שניטן זיינען דערווייל נישט אַנגענומען געוואָרן.

אין יאָר 1932, ווען פּ. פּיראַצקי איז געוואָרן פּוילישער אינערן־מיניסטער, האָט דער אַנטיסעמיטיזם מאַניפעסטירט מיט מעשים ווי אַקטיוויזם באַיקאָט אויף איד. אונטער־נעמונגען און שאַפונגען אַ. ד. ג. די שטודירנדיקע פּויילישע יוגנט האָט ענגומען אַ גרויסן אַנטייל אין געוואָלט־טאַטן

* די פּוילישע רעגירונג האָט אים באַלויבט מיט אַ גרויסער ציווילער אויסצייכענונג, אַבער ער האָט זיך אַנטזאָגט דאָס אָנצונעמען ביי אַ צע־רעמאָניע אין לאַמזשער מאַגיסטראַט. ער האָט פאַרלאָזט אַז די צערע־מאָניע זאָל דורכגעפירט ווערן אין דער אידישער קהילה.

קעגן אידן, איבערהויפט קעגן איד. סטודענטן אין די הויך־שולן, אין לאמזשער אינסטיטוט פאר וואלד און פעלד איז־זשעניורונג איז דער אנטיסעמיטיזם דערגאנגען צו פשוט׳ן כוליגאניזם.

איינמאל א דאנערשטאג פארנאכט האבן זיך סטודענטן פון דעם אינסטיטוט צעווילדעוועט און פארוועונדעט א איידן אין גאס. איך בין דאן פארבייגעגאנגען און דאס געזען. האב איך זיי אויסגעמוסרט. איינער פון זיי האט אויף מיר אויפגעהויבן זיין שטעקן מיך צו שלאגן. איך האב מאמענטאל ארויסגעצויגן מיין רעוואלווער, וואס איך האב געטראגן מיט דער דערלויבניש פון דער מאכט, און געשאסן אויף מיין אנגרייפער, סטודענט גאנישעוויטש, און אים פארוואונדעט אין באק אריוס־האקנדיק אים פערצן צייניער. די כוליגאנעס זיינען זיך צעלאפן. צומארגנס בין איך גערופן געווארן אין פאליציי־אמט מיט מיין רעוואלווער. נאך דעם אויספרעגן, האב איך אויטגעגעלייגט מיין רעוואלווער אויפן טיש פון פאליציי־הויפט און זיך מודה געווען, אז איך האב געשאסן אין סטודענט גאנישעוויטש. איך האב אבער דעם פראטאקאל וועגן דעם טרוקענעם פאקט נישט געוואלט אונטערשרייבן. איך האב אנשטאט דעם דערקלערט מיין נוסח: „וואלף אקון מיטגלידר פון פ. נ. באשאנקנעער מיט א העלדן־קריק, האט נישט געקענט צוזען וויי א גרופע פוילישע סטודענטן שלאגן איידן, האט ער זיי איינגעמוסרט. וועג איינער פון זיי האט אים, אקונען, אויך געוואלט שלאגן, האט ער אין זעלבסט־פארטיידיקונג געשאסן און פארוואונדעט איינעם פון זיי". דער פאליציי־הויפט האט מיך שוין נישט געצוואונגען צו אונטערשרייבן דעם פראטאקאל ער האט מיר נאר געהייסן אויבערלאזן דעם רעוואלווער, לויט דער פאדערונג פון סטאראסטע. נאך אים צו דעם הויפט פון זיכערקייטס־אמט, זשעלינסקי. ער האט מיך אויפגענומען גראב אין געלאזט מיר וויסן, אז 14 איידן זיינען שוין ארעסטירט געווארן און דר. יוסף העפנער איז אייגער פון זיי, און אז דער גאנצער ענין איז שוין אויבערגעגעבן געווארן צום אינערן־מיניסטער אין ווארשע. אויף מיין פראגע פארוואס ארעסטירט ער מיך אויך נישט, האט ער געענטפערט, אז ער האט נאך נישט אויף דעם קיין פארארדענונג. איך בין א בורגזער אונטר קיין ווארשע. אויפן וועג האב איך זיך געטראפן מיט ה׳ הירש עפשטיין, ראש הקהל, און אים איבערגעגעבן, אז זשעלינסקי גרייט צו פאגראמען אויף אידן.

אין ווארשע בין איך דערשינען פאר דעם מיניסטער, איבער „דער לאנד־זיכערקייט" און אים אלץ דערציילט. נאך א טעלעפאנישער אינפארמאציע האט ער פארארדנט איבער־צוזעצן דעם לאמזשער סטראסטע אין אן אנדער שטאט, און זשעלינסקי׳ן אראפצוזעצן פון זיין אמט, אויך זאל מען מיר צוריקגעבן מיין רעוואלווער. דערווייל איז די גאנצע זאך אנגעקומען צום אינערן מיניסטער און ער האט פארארדנט צו ארעסטירן מיך אין די 14 איידן, וועלכע זיינען אינצווישן באפרייט געווארן. איך האב זיך דאן געוועדעט צום פרעזידיום פון מיניסטער סלאווסק, האבנדיק זיך פריער פארזיכערט מיטן באוואוסטן אדוואקאט עטינגער. ה׳ סלאווסק האט זיך געהייסן ברענגען דעם גאנצן מאטעריאל פון לאמזשע וועגן דעם ענין. נאכן דורכשטודירן אלע פאפירן האט ער זיי פאר־שטראכן מיט רויטן טינט און האט פארארדנט בטל צו מאכן אלע קלאגעס קעגן מיר און די אידן און נאך געהייסן מיר צוריקגעבן מיין רעוואלווער.

נאך אין עפיזאד איז כדאי דא איבערצוגעבן פון דער צייט פון מיין דינען אין לאמזשער שטאט־ראט. אין יאר 1937 האט דער שטאט־ראטגעבער, ארטור מאיער, אריינ־געבראכט א פארשלאג צו באשטייערן די שחיטה פון עופות ביי אידן: 30 גראשן פון א הון, און 75 גראשן פון א גאנדז, קאטשקע און אינדיק. צוועלף ראטמענער האבן דעם פאר־שלאג אונטערשרישצט שריפטלעך. ס׳זיינען געווען אויסזיכט־ער זאל ווערן אנגענומען. בעת דער דעבאטע האב איך זיי אויסגעבראכן א שטורעם. ארטור מאיער האט זיך געפילט באליידיקט און מיך צעקלאגט אין גערייכט. איך האב ארא־פגעבראכט פון ווארשע מיין אדוואקאט ה׳ עטינגער, וועלכער האט געפאדערט ביים פראצעס אויסצוהערן אלס עדות דעם אינערן־מיניסטער און דעם זיכערקייטס־מיניסטער. אויך זאל מען צושטעלן אין גערייכט דעם געהיימען רעקארד וועגן ארטור מאיער׳ס פערזענלעכקייט פון דעם זעלבן מיניס־טעריום. ס׳איז דאן אויסגעפונען געווארן, אז ארטור מאיער איז טאקע א מיטגליד פון ק. ה ט. אויף דעם גרונד האט ה׳ עטינגער א פעדאדערט פון גערייכט, אז מען זאל אויסקנעמען דעם פאסטן פון דעם קלאגער אלס שונא פון פוילן.

זיינדיק די שוואכקייט פון זיין צד, האט דער פראק־קוראר, נאך א בארטונג, פארגעלייגט מבטל צו מאכן די מאנונג און דער פראצעס זאל בטל ווערן. אבער איך האב נישט מער געשווינגן. איך בין געפארן קיין ווארשע און איבערגעגעבן דעם גאנצן ענין צום אינערן־מיניסטער. אין אייניקע טעג ארום איז געקומען א פארארדנונג צו דער־ווייטערן ארטור מאיער פון זיין פאסטן אין לאמזשער שטאט־פארוואלטונג.

יוסף זיידענשטאט

זעלבסט־שוץ אין לאמזשע

לאמזשער אינזשיניערן אינסטיטוט איז געווען א נעסט פון אנטיסעמיטיזם א סך יארן. איינמאל אין הארבסט פון 1932 איז צו די סטודענטן פון דעם אינסטיטוט דערגאנגען די נייעס, אז אין ווילנע האבן אידן דערהרג׳עט א פויליש־סטודענט. זיי זיינען געווארן אויפגערעגט און באשלאסן צו מאכן א דעמאנסטראציע אין די אידישע גאסן פרייטאג אונט, וועו אידן גייען אין און פון די שול. זיי האבן געקראגן א דערלויבעניש פון סטראסטע, בתנאי אז זיי זאלן נישט מאכן קיין אומרוען. אין שטאט איז געווארן א מהומה. שוין פון אין דער פרי האבן גרופן פון פוילישער יוגנט באשאלן אידן. אויך דר. העפנער איז באפאלן געווארן גייענדיק אין שפי־טאל, נאר א דאנק די אידישע טרעגערס, וועלכע האבן אים באשיצט און געגעבן קלעפ די כוליגאנעס, איז דער דאקטאר ארויס גאנץ. זיי זיינען זיך צעלאפן, אבער זיי האבן צוגעזאגט וויידער צו קומען אין אונט און אפצאלן די אידן.

די אידן זיינען אנגעזאגט געווארן צו פארבלייבן אין אונט אין זייערע היימען און האלטן פינסטער פי פראנטאוט פענסטער, אויך שליסן אלע בתי־מדרשים און מניינים. אבער די ספארט־יוגנט האט נישט געריכט. אלס חבר פון דער פארוואלטונג פון ספארט פאראין „שטערן", האב איך גלייך ארגאניזירט א דרינגנדע זיצונג מיטן „מכבי", וואו עס איז באשלאסן געווארן צו ארגאניזירן א זעלבסט־שוץ צו באשיצן די איד. הייזער. פון פוילישע קאמוניסטן האבן מיר געקראגן אינפארמאציע וועגן דעם מארשרוט און כארקטער פון דער דעמאנסטראציע. מיר האבן אוועקגעשיקט גרופן

אונזריקע אין די גאַסן אויף סטראַטעגישע פונקטן וואו די דעמאָנסטראַנטן דאַרפן דורכגיין. יעדער איז באַוואָפנט גע־ווארן מיט שטעקנס, שטיינער, אייזערנע הענטשקעס, אי־זערנע שטאַנגען וויפיל און וואָס נאָר מיר האָבן געקענט באַקומען. באַזונדערס האָבן מיר געהיט אַרום דער גרויסער שול אין דעם אָלטן מאַרק — דער הויפט־ציל פון די דעמאָנ־סטראַנטן. די קאַרידאָרן פון די הייזער דאַרטן זיינען באַזעצט געווארן פון אונזערע, באַוואָפנט ווי נאָר מעגלעך. איך בין געווארן אָוועקגעשטעלט מיט מיין גרופע אין קראָם פון שלמה כמיעלעווסקי און אַ רעזערוו־גרופע האָט זיך פאַר־סטעקט אין דער איד. באַנק (ווינקל פון אָלטן מאַרק און וואַשיוואזסקי'ס גאַס). מיר האָבן געקראָגן אַ פאַראַדענונג נישט צו לאָזן זיך פראָווָאצירן און נאָר פאַרטיידיקן ווען אידן וועלן וועלן אָנגעגריפן.

זיבן אין אָוונט איז די דעמאָנסטראַציע אַרויס פון דער סטראַסטוועי־גאַסייידע. אין דער ערשטער רייע זיינען גע־גאַנגען רעגירונגס און שטאָטישע באַאַמטע, אויך צאַכאַנסקי, טעאַטער־אייגנטיימער; נאָך זיי זיינען געגאַנגען די סטו־דענט־דעמאָנסטראַנטן, באַוואָוסטע אין שטאָט אָלס אָוואָנטו־ריסטן; נאָך זיי — אָלערליי געזעלנס פון פּויליש קצבים, קיילערס, און אָנדערע פאַרדעכטיקע טיפּן. ביי די זיינט זיינען געגאַנגען פּויליש פּרויען פאַרוויקלט אין פּאַשטיי־לעס מיט זעקלעך און וואַליזעס גרייט אַריינצוטאָן אַהין דאָס גערויבטע אידישע פאַרמעגן. מיט אָנטי־אידיש לאָזונגען און קריטיש באַמערקונגען קעגן די מלוכה באַאַמטע, וואָס פראָטעזשירן די אידן, האָבן זיי אַרויסגעמאַרשירט צום שול.

נישט באַגעגענעדיק קיין אידן, ווייל אָלע בתי־מדרשים און שולן זיינען געווען געשלאָסן און פינסטער, האָבן זיי גע־וואַרפן שטיינער אין די פענסטער און זיך פאַרנומען צו דער זייט פון מאַגיסטראַט. ווייטער־צו, ביים ווינקל פון וואַזי־וואַזזקע גאַס, האָבן זיי באַמערקט אַ אידן, וועלכער איז אויבערגעגאַנגען שנעל די גאַס, צען שקצים האָבן זיך נאָכ־געיאָגט נאָך אים מיט געשרייען: „כאַפּט אים", און אים דערגרייכט. אין דעם מאָמענט זיינען אַרויסגעשפרונגען עט־לכע אונזערקע און האָבן אָנגעהויבן „דערלאָנגען" מיט זיידע מכשירים. די כוליגאַנעס, נישט ריכטנדיק זיך אויף אַזאַ פלוצלונגדיקן אויבערפאַל, האָבן אָנגעהויבן צו אָנטלויפן אין שרעק, אייניקע האָבן גוט „אַריינגעכאַפּט" און געוואָרן פאַרוואונדעט. מיר זיינען גלייך אָוועק צוריק צו אונזערע באַשטימטע פּלעצער. די פאָליציי, וואָס האָט נאָכגעפאָלגט די דעמאָנסטראַנטן, האָט זיי צוגעלייגט קלעפ, ווייל קיין אָנדערע שלעגער האָט זי דאָך נישט געזען. ס'איז אָנגעשטאַנען אַ טומל און אַ פּחד, אַז די אידן לויערן אויף זיי פון אָלע הייזער.

דער פאָליציי־הויפט האָט פאַראָרדנט גלייך זיך פונאַנ־דערצוגיין און אויב נישט וועט מען שיסן. אַ סך כוליגא־נעס זיינען אַרעסטירט געוואָרן. פאַרשעמטע זיינען נעבעך צוריקגעגאַנגען דער פּעבל און די גוי'ס מיט זיידע ליי־דיקע זעק. דערוויסנדיק זיך, אַז די דעמאָנסטראַנטן קאָנ־צענטרירן זיך אַרום קולקינס הויף, מיט פאָגראָם־צילן, ווייל דאָרט וואוינען אַ סך אידישע משפחות, האָבן מיר שנעל אָוועקגעשיקט אין די עטלעכע אָרום אייניקע פון אונזערע גרופּן צו זיין גרייט. אָבער די שקצים האָבן שוין מורא געהאָט און זיינען נישט געקומען. אָזוי אָרום איז לאָמזשע ניצל־געוואָרן יענעם אָוונט פון אַ גוט אָרגאַניזירטן פּאָגראָם. די אידישע געזעלשאַפט האָט נאָך דער מעשה באַאַקאַטירט צאַכאַנסקי'ס קינא־טעאַטער. וועגן עד האָט עס דערשפּירט, איז ער אַרויס אין דער פרעסע מיט אַ חרטה אויף זיין באַ־טייליקן זיך אין דער דעמאָנסטראַציע.

יוסף זיידענשטאַט

קולקונ'ס הויף

אין דער היסטאָריע פון דער איד. לאָמזשע פאַרנעמט דער דאָזיקער הויף אַן אָנגעזעענעם אָרט. אַ לאַנגער באַר־גיקער הויף, פאַראַלעל צו קאַפּוצינסקי באַרג פון רעכטס און צו דער גראַבאָליע פון לינקס, גרענעצט זיך מיט ביאַלי־קאָווסקי'ס גאָרטן. מער ווי הונדערט איד. משפחות האָבן דאָרט געוואוינט. הונדערטער קינדער זיינען דאָ געבוירן געוואָרן, דאָ געלעבט אין חדרים און שפּעטער דערוואָרבן אַ פאָר אַרוייסצוגיין אין דער וועלט. אויך איך בין דאָרט גע־בוירן געוואָרן און זיך דערצויגן ביז פערצן יאָר.

אָט דער גרויסער הויף איז געווען אַ גאַנץ שטעטל מיט אָלע פאַרשיידענע קלאַסן, באַרופן און סאָרטן־מענטשן: רייכע און אָרעמע, מיוחסים און עמך, חסידים און מתנגדים; האַראַפאַשענע אידן, וואָס אַרבעטן שווער אויפן שטיקל ברויט און פראָצענטניקעס — ליידיק־גייער. אָרום צען שוסטערס פלעגן טעגלעך קלאַפן מיט זייערע העמערלעך; אייניקע גוטע בעלי־מלאכה'ס און אייניקע — לאַטוטניקעס. פינף שניידערס, אויסער נייטאַרקעס, האָבן געדרייט די רעדלעך פון זינגער־מאַשינען. דאָס גלייכן זיינען דאָרט געווען סטא־לערס, קאַמאַשן־שטעפּפערס, בעקערס, פאַרבערס, טרעגערס, בעלי־עגלות און, ועל כולם, פינף מלמדים מיט אויבער 200 קינדער; גבאים פון חברה קדישא; האָלץ־סוחרים; אַ „מילכיקער", וואָס פלעגט באַזאָרגן דעם הויף מיט מילך פון זיינע מעלקעדיקע קי; אַ פרידמן־געריכט און אַ גע־נעראַל אויף וועמען אַ דראָשקע האָט שטענדיק געווארט צו פירן אים.

דער טומל און באַוועגונג פלעגט זעלטן זיך אויסשטיל־לן, ווייל דער הויף האָט אָחוץ זיינע אינוואויגער געדינט אויך וויי אַ פאַרקירצונגס־וועג פאַר די, וואָס פלעגן גיין קיין פּאָנט־ניצע און צוריק, אָדער פאַר די, וואָס פלעגן גיין זיך באַדן אין טייך אָדער וואָנעס ביים טייך און אויך פאַר אַ סך אינוואויגער פון ריבאַקי צו גיין אין שטאָט אַרויף אָדער צוריק צו זייערע היימען. אַממיינטן פלעגן זיך דורך דעם הויף דורכגיין די אידן וואָס פלעגן זיך איילן פרייטיק פאַרנאַכט צו גיין אין באַד אריין (מרחץ).



משה־קע ניימאַרק'ס באָד

די גרויסע עמיגראציע קיין אמעריקע פון פאר דער ערשטער וועלט־מלחמה האט זיך קאנצענטרירט אין קולניקס הויף. דא פלעגן קומען די אגענטן און צוגרייטן די עמי־גראנטן צו שוואנצן דעם פריסרישן גרענעץ און פירן זיי גרופענווייז גלייך מיטן פיאנטניצער שאסיי אין דער פינסטער־קייט פון דער נאכט צו די שטעטלעך ביים גרענעץ, ווי קאלונע, גראיעווע אאז"ו.

ווען די קינדער זיינען געווען פריי פון חדר, פלעגן דא פארקומען "מלחמות" פון אין חדר מיט א צווייטן אדער שפילעריי־ן פון איניקע חדרים צוזאמען, וואס ס'פלעגט פארגרעסערן דעם טומל.

קולקינס הויף האט געהאט א צוציאונגס־קראפט און באריכטט מענטשן האבן זיך צעצויגן אהער. דער בא־ וואוסטער ארטיסט א. י. קאמינסקי האט דא געוואוינט ביז זיין קראנק־ווערן און אוועקגיין אין שפיטאל.

דא האט געארבעט אין דער בעקערייַ פון די ברידער פאניץ "אורקע נאכאלניק", איידער ער איז באוואוסט גע־ ווארן אלס שריביער; דער אטלעט בראצקי, וואס האט בא־ ווירן וואונדער מיט זיין גבורה און האט דערהויבן דעם איד. כבוד, און דער אלטער חזן פון לאמזשער שול האבן דא געוואוינט און געלאזט זיך הערן אין שטעטל.

די בעלי־בתים פון דעם ריזיקן הויף זיינען געווען די קולקינס: פאטער, זון און אייניקל. קיין פרויען זיינען דארטן נישט געווען. דער אלטער קולקין, א געשוואירענער אד־ וואקאט, איז געווען געזונט און פריש איידן עלטערע יארן. יעדן טאג, אויסער אין די פרעסט, פלעגט ער זיך באדן אין נארעוו. אין די יזכור־טעג און ימים נוראים פלעגט ער קומען אין שול. זיין זון, אויך א געלערנטקייטער אדוואקאט, איז געווען אן אסימילאטאר פריער צווישן די רוסן און שפעטער צווישן די פאליאקן. ער איז געווען וויט פון אידן. דער אייניקל האט שוין גלעלרנט אין דר. גאלדלוסט'ס גימ־ נאזיע. נאך דעם האט ער שטודירט אין פאליטעכניקום אין דאנציג. אויך ער פלעגט זיך שטענדיק חברו'ן מיט שקצים.

דירה־געלט פלעגט אויפמאנען אן אטענדאנט — א כיטרער גוי, א וויצליגב. אלע ענינים פלעגט ער אליין דער־ לידיקן פארן בעל־הבית, וועלכער האט געהייסן גיין מיט די איינוואוינער מיט א שטארקער האנט. אין א סך הינזיכטן פלעגט ער פשוט טאן אויף צו להכעיס די איינוואוינער, ווי קערן דעם הויף זומערצייט, גראב פרייטאג פארנאכט, ווען אידן גייען דאוונען אין זייערע ריינע שבת־בגדים, כדי עס זאל ווערן א גרויסער שטויב. די קינדער, וועלכע ער פלעגט אויך רייצן, פלעגן אים ענטפערן מיט שטייגער אויף זיין בלעכענעם דאך, אויסהאקן שויבן, נישט לאזן אים שלאפן בייטאג.

אייניקע מאל איז ארויס א קלאנג, אז דער אלטער קולקין איז געשטארבן. דער שמש פון "השגחת יתומים" איז גע־ קומען מיט זיינע קינדער צו זאגן תהלים איבערן מת. מען גייט ארויס אין הוז ערשט דער אלטער זיצט ביים טיש, טרינקט טיי מיט אינזעמאכץ "ווי קיינמאל נארנישט".

ווען פארטיען זיינען ארויס אין דער עפנטלעכקייט בעת דער דייטשישער אקופאציע אין דער ערשטער וועלט־ מלחמה, האט קולקינס הויף אפט געדינט אלס פלאץ פאר מאסן פארזאמלונגען, אמאל אפילו נישט דערלויבטע דע־ מאנסטראציעס. עס איז געווען א פאסיקער פלאץ צוליב די סך אויסגאנג וואס זיינען דארטן געווען אין פאל ווען מען האט אויפגעפרט צעלויפן זיך. ארום ניינציק פראצענט פון די איינוואוינער פון קולקינס הויף זיינען געווען פון ארעמען קלאס, הארפאשענע אידן. אויסנאמען זיינען געווען ווינציק, דארט האט גרויסטע צאל פון די איינוואוינער אויף רי־ באקים זיינען געווען אידן. א קליינע צאל זיינען געווען פאליאקן, וועלכע האבן געוואוינט מערסטנס נאענטער צום פאנטניצער שאסיי. זיי זיינען באשטאנען איבערהויפט פון דער אונטער־וועלט, פארדעכטיקע אין גניבה, גזילה, פראס־ טיטוציע און אנדערע זינדז. די אידישע איינוואוינער דאקעגן זיינען געווען כמעט אלע פון הארפאשענעם עלעמענט, ווי הענדלער מיט קוישן קליינע סחורה'ס, און פלעגן ארום־ גיין איבער די הייזער אדער דערפער; גאסן־שטייערס איבער טישלעד מיט פפל, גרינס אאז"ו. וועלכע, ווי זיינערע פנימער האבן עדות געזאגט, זיינען אויסגעשטאנען אויף זייערע אויסגעמאטערטע קערפערס אלע קפאריזן פון די וועטערן. היצן, קעלטן, רעגנס, שניי־שטורעמס אאז"ו; טרעגערס, בעלי־עגלה'ס מיט זייערע מאגערע פערדלעך צו פירן משאות; וואסער־פירערס אאז"ו. צווישן די פורמאנעס זיינען געווען באוואוסט זאוול דער בעל עגלה מיט זין משפחה, און הערשל מעדעקס פאטער מיט דער שוואנצער בארד ווי א תימנער. ער האט שטענדיק געדינט אין נאפט געשעפט פון ה' יאקאבי מיט זיינע זין, אין די עקספעדיציעס און אנדערע.

כמעט אלע וואסער־פירערס האבן דא געוואוינט. וויייל ס'איז געווען נאענט צום וואסער־טורעם ביים סאמע נארעוו; דא האבן זייערע פערד געטרונקען פון טייך, זיך געבאדן אין טייך, אין פרייע צייטן, ווי אין די זומער־נעכט אדער שבת נאך דער סעודה, פלעגן זיי זיך פיטערן אויף די לאנקעס ביי די וויערבעס מיט די פאדערשטע פיס געבונדן לויז זיי זאלן נישט קענען אוועקגיין ווייט. ער אליין דער בעל עגלה אדער וואסער־פירער פלעגט זיך דאן צוליינן אין שאטן פון א בוים און כאפן א דרימל, אדער זאגן א שטיקל תהילים האלב שלאפנדיק.

דא אויף די ריבאקים האבן אויך געוואוינט בעטלערס וואס פלעגן "גיין איבער די הייזער" אלע טאג אדער נאר אין באשטימטע טעג, ווי יעדן דאנערשטאג, אדער ראש חודש פלעגן זיי גיין "בעטלען". איינער זיינען געווען טאקע אמעת לייט; ס'זיינען אבער אויך געווען אזעלכע וואס שנארן איז ביי זיי געווען א פאך, און נאך זייער טויט פלעגט טאקע בלייבן גרעסערע סומען געלט. צו מאכן פול דאס בילד דארף מען נישט ארויסלאזן די קאטערינטשיקעס, וואס פלעגן ארומגיין איבער די הויפן, אויף די טראטוארן פאר די קראמען אדער אויפן אלטן מארק אין די האנדלס־טעג פאר ארומשטיינדיקע נייגעריקע אויפשפילן א פאפעלערן וואלץ אויף דער קאטערינקע. דער פאפאגיי פלעגט מיטן שנאבל ארויסציען און דערלאנגען א קארטעלע מיט זיין צוקונפטיקן גורל. פאר דעם פלעגט מען שוין דארפן באצאלן. פון די ריבאקים זיינען ארויסגעקומען ארבעטער טוער פון „בונד", „פועלי ציון", אנארכיסטן, קאמוניסטן א. א.

פון דארטן האבן זיך נישט זעלטן באווייזן גוטע קעפלעך צום לערנען אין דער תלמוד־תורה און דערנאך אין דער ישיבה, און ווערן רבנים, למדנים, מלמדים אאז"ו.

מנוחה אַלפערן

טיפֿן פון די ריבאַקעס

(פון מיין אַלבום)

1. ציגן

די ציג איז געווען זייער פאַרשפּרייט צווישן די אייר־וואויגער פון די ריבאַקעס. די ציג איז אַ בהמה, וואָס אויך נישט פאַרמאָגלעכע קענען איר האַדעוונג. עי־רשטנס, זי איז



מנוחה אַלפערן

נישט שטאַרק קאָסטלעך ביים איינשאַפֿן; צווייטנס, איר עסן איז נישט קאָסטלעך — ברעקלעך פון די בני־בית־טיש, מייסטנס די שאַלעכץ פון קאַרטאָפֿל, טיילווייז כאָפּט זי אַליין וואָס זי צעפּינט אויף איר וועג און עסט; דריטנס, איר מילך איז זייער נארהאַפֿטיק און נוצלידיק פאַר דער אייגענטי־מער־משפּחה. און ווען פארקויפט, פלעגט מען קריגן גוט באַצאָלט. דעריבער האָבן זייער אַ סך ריבאַקעס־איינוואויגער געהאַדעוועט די עכט־אידישע בהמה־לע — די ציג.

2. ערב שבת אויף די ריבאַקעס

פרייטאָג אויף די ריבאַקעס איז געווען זייער קענטיק. די בעלי מלאכה־ס פלעגן פאַרענדיקן שנעל זייער אַרבעט כדי צו קענען קריגן זייערע שוואַר פאַרהאַרעוועטע פאַר גילדן. זיי פלעגן זיך היילן כדי צו האָבן פאַר וואָס צו כאַפּן אַ מציאה ביי די דאָרפישע גויים, וואָס פלעגן דאָרטן פארבייי־גיין ווי: אַ פאַר אייער, אַ שטיקל פוטער א. ד. ג. די דאָרפישע פויערים האָבן זיך אַלע געצויגן צום אַלטן מאַרק. די פרויען פלעגן אייגנקויפן שפּעטער נאָך האַלבן טאָג, וועו זיי פלעגן באַקומען זייער געצאָלט פון די רייכערע באַלעבאַסטעס אויבן אין שטאָט פאַר הלפּן זיי. דאָן פלעגן זיי קריגן אַ סך זאָכן בחצי־חינם.

ביים נאָרעוו זומער־צייט האָט מען געטראָפֿן אַ סך מיטגלידער פון דער משפּחה: דער פרויען עלעמענט פלעגט שייערן, וואָשן אאז"ו. קינדער פלעגן צוהעלפן און פאַר איין וועג זיך באָדן. דער שטראָמיקער טייך האָט אַלץ אַוועק־געשוועמט. שפּעטער האָבן די פרויען געגרייט דעם טשאָלנט, וואָס איז באַשטאַנען אַפֿט פון צוויי ערדענע טעפּלעך, איינער מיט קאַרטאָפֿל אַדער קאַשע מיט בעבעלעך און שטיקלעך ביליקע רויע ריינדענע שמאַלץ. דער צווייטער טעפּל איז געווען אָנגעפּילט מיט וואַסער און אַ שטיקל רינד־פּלייש פאַר אַ ייוך. אַנדערע פלעגן נאָך אָנפּילן אַ דריטן טעפּל מיט אַ קוגל. די טעפּלעך, גוט פארדעקט מיט שטיקלעך לייוונט, אויף וועלכע ס'איז געווען אַ שיכט נאַסע ליים מיט שטיק־לעך שאָלעכץ פון קאַרטאָפֿל. די טעפּלעך פלעגן געבראַכט ווערן צו די הייזער, וואָס פלעגן האָבן אייוונס, ווי די פון די בעקערס, צו שטעלן טשאָלנט. פאַרטיק מיטן טשאָלנט פלעגן די פרויען זיך נעמען אויפרוימען די שטוב. כדי נישט צו ווערן געשטערט, פלעגן זיי ארויסשיקן די קינדער אין דרויסן, אויסקערן גוט די שטוב און אָנשיטן געלן זאַמד. אַמאָל פלעגן זיי וואָשן דעם דיל (אויף אַ יום־טוב), דאָן לייגן אַ וויסן טישטוך, שטעלן די לייכטער און לייגן די חלות — אַלץ גרייט אויפצונעמען שבת המלכה. פאַרשטייט זיך, אַז פאַר דעם אויפרוימען פלעגט מען צוגרייטן דאָס פרייטאָג־צו־נאַכטס עסן לויטן טראַדיציאָנעלן שטייגער. די קינדער דערווייל זיין דרויסן פלעגן גרופּנווייז איינאַרדענען שפּילערייען מיט געשרייען אָדער געזאַנג. אָפט פלעגט זיך באַווייזן נחומקע פיעטרושקע און ער פלעגט פירן די קאַפּעלע ביז דער טאַטע האָט אים ערופן צו גיין דאַוונען אין בית מדרש.

3. חיה הינדע בזשאָזא

זי איז געווען נאָך זייער יונג, וועו זי איז געוואָרן אַן אַלמנה נאָך איר עלטערן מאַן, וועלכער האָט איר געלאָזן פינף יתומים און דריי הייזער. זי האָט געשטאַמט פון סובאַלק, וואו זי איז געווען באַוואוסט פון איר פאַטערס הויז אַלס משכלת און שיינהייט. אַן עלטערער אַלמן פון לאָמזשע, אַ צושטעלער פאַר מיליטער, האָט איר דערזען אין שטאַרק געוואַלט איר האָבן פאַר אַ וויב. האָט ער געשיקט שדכנים. איר פאַטער איז שוין דאָן געווען עגדריקט און ער איז באַ־שטאַנען. חיה־הינדע האָט נישט געוואָלט לכתחילה חתונה האָבן מיט אַן עלטערן אלמן, דערצו נאָך אַ מטופל מיט פינף קינדער. האָט איר עלטסטער ברודער איר געגעבן אַ פאַטש און זי האָט חתונה געהאַט. זי האָט געהאַט פון אים פינף קינדער. נאָך דעם איז איר מאַן געשטאַרבן און זי האָט ג־פירט אַלע זיינע עסקים מיט גוטן דערפאָלג. זי איז געווען באַליבט און רעספּעקטירט ביי אַלעמען. די אַלטע לייט האָבן דערציילט, אַז חיה־הינדע האָט אַמאָל פארשטעלט דעם וועג גענעראַל קראַפּאָטקין, געראַטעוועט מיט אים אַ האַלבע שעה דערלאַנגענדיק אים אַ ביטע אין רוסיש, געשריבן דורך איר אַליין, און ער האָט דערפילט איר בקשה. אין דער ער־שטער וועלט־מלחמה האָט זי איבערגעגעבן אַלע אירע הייזער פאַר אַרעמע פליכטלינגעי. אויף איר עלטער איז זי געווען איינזאַם, געזעסן און געלעזן ביכער און קיינמאָל זיך נישט באַקלאָגט.

4. „שמיינקלעכע" די וועשערין

זי האָט געהייסן סיי הינדע און סיי „שמיינקלעכע". איר צונאַמען האָט זי געקראָגן פאַר איר טבע צו האָבן אַלץ אומעטום; שטענדיק שיין, ריין, פינקלדיק (אין פאַלקס אויס־דרוק שיין ווערט פאַרצויגן צו „שמיין"). „שמיינקלעכע" האָט געוואויינט אין אַ ליימענער היזקע; זי האָט געהאַט איין זון אַ סטאָלער און צוויי טעכטער, איינע אַ פאַרשוין און די אַנדערע אַ נידערקע, מיט אַ געבויגענער פלייצע. איר פנים איז געווען ענערגיש און פארבישערט. איר מאַן „שמיינער" פלעגט ארומגיין אין די נאָענטע שטעטלעך אויבער די הייזער און זי איז געווען אַ וועשערין. זי איז געווען זייער ענערגיש, געהאַט אַ ריינע נשמה און ריין האָט זי געהאַלטן איר עסטן, צו שטוינען. מיט פוירינגלעך אויף די טירן און פענסטער, מיט אַלערליי געשניצטע פאַפּירן פון פארשיידענע קאָליר־ן. הונגעריק זיינען זיי געווען אָבער אַלץ האָט געבלאָנקט פון ציכטיקייט, ווייל: „דאָס זעען דאָך מענטשן, אָבער אין מאָגן קוקט קיינער נישט אַריין", פלעגט זי אָפט זאָגן. אַזוי האָט זי געשלעפט דעם יאָך ביז — איינמאָל האָט מען איר געפונען אַ געהאַנגענע איבער דער באַלעיע וועש...

5. דער וואסער־טרעגער

אלע האבן אים גערופן מיטן צונאמען „גראנסקי" און זיין וויב — גראנציכע. זיין ריכטיקער נאמען איז נישט געווען באווסט. זיין גאנצן לעבן איז ער געווען א וואסער־טרעגער און פארבראכט א שווערן לעבן. מיט זיין צעלער פארוואקסענער בארד און פאות, גוטמוטיקן פנים און אומע־טיקע אויגן איז ער געווען ווי ער וואלט געזאגט: „זייט מיר מוחל, אויף דעם בין איך באשאפן געווארן". אין אוונט, קו־מענדיק אהיים, וואלט ער זיך שוין געפילט בעסער אויפגעלייגט, באגעגנט אים זיין וויב „גרונציכע" מיט א צעקנייטשטן געלן פנים שטענדיק פארדראגה׳ט און פארביטערט, מיט עשרייען און זילזולים. באלד שטילט זי זיך איין און פאר־עגטפערט זיך: „זינט מיין אפעראציע אין קענינסבערג בין איך ארויס פון די כלים". א טאכטער האט זי געהאט א שיינע, א צנועה, זיך שטענדיק געקלעפט צו איר מאמען. זי פלעגט מאכן א מוציא הויך אויפן קול מיט א טיכל אויפן קאפ. זי פלעגט אפט שווערן: „ג׳זאל מיר צושיקן א גוטן זיווג".

6. מארקוס די אלייערקע

אלע האבן איר גוט געקענט, די אלייי־מאכערקע ביים ברעג טייך. זי איז געווען פון מיטעלן וואוקס און שיינע אויגן מיט א אידישן אויסדרוק. א געבוירענער א לאמזשער. איר מאן, א שטילער, באשיידענער מענטש, האט געטאן די ארבעט — פרעסן אלייי — און זי האט אויפגעהאדעוועט איר איינציקן זון (געלערנט אין דער ישיבה) און אי־רע טעכטער. מיט דער צייט האט זי זיי חתונה געמאכט מיט בני תורה. איינע פון זיי, רייזל, האט עמיגרירט קיין פאריז.

מארקוס די אלייערקע האט זיך נישט באגנוגנט מיט די מעשים טובים פאר אירע אייגענע, זי האט געזאגרגט פאר די גדרייקטע און שעמעוודיקע צו בעטן, און זיי געהאלפן מיט געלט און שפייז. אמיינסטן האט זי אויסגע־שפרייט אירע וואויילטעטיקייטן צו די מלחמה פליטים. פאר זיי האט מארקוס געטראגן דעם גאנצן יאך. זי האט זיי באזארגט יעדן מיט א דירה, שטעלט צו ארבעטן אזא״ו.

איך געדענק ווען חיה־הינדע, בזשאזאס טאכטער, איז אראפ פון זינען, און איר מאן דער אדוואקאט און אירע קינדער זיינען פון חרפה אוועק וואוינען אין אן אנדער שטאט. די משוגענע איז ארומגעלאפן אין די גאסן און אלעמאל ארייגעקוקט אין איר חרוב׳דיקער הויז. האט מארקוס די אלייערקע איר ארייגענומען צו זיך אין הויז, איר ג־לייגט אין בוידעם־שטיבל, איר דאכטן געבראכט עטלעכע מאל א טאג עסן און אנדערע הצטרכות׳ן צופרידנגעשטעלט. אפילו מארקוס׳ס טעכטער האבן נישט געווארט פון דעם.

7. אלי דער בלינדער

ער איז געווען אן אייניקל פון חיה־הינדע בזשאזא. זיין צוויטער נאמען איז געווען פראנסקי. נאך חיה־הינדע׳ס טויט איז ער געקומען מיט זיינע עלטערן, ברידער און שוועס־טער פון צעכאנאוצע, איבערצוגעמען די ירושה פון זיין באבען. זיי האבן זיך באזעצט אין איינער פון אירע הייזער אויף די ריבאקים.

אויסער זיין בלינדקייט איז א. פראנסקי געווען א פול־שטענדיק נארמאלער מענטש אין זיין געזונט־צושטאנד און איז נאך געווען געבענטשט מיט אן אפטימיסטישן גייסט. איין יאר איז ער אלט געווען, ווען ער איז בלינד געווארן אויף אייך אויג און אויף איין זייט אכטן יאר האט ער פארלארן דאס צוויטע אויג. פון די עטלעכע קינדער־יארן איז ביי אים פארביליבן אין זכרון דער אונטערשייד פון נאכט און טאג און פון די קאלירן. ווי ביי מיינסטנס בלינדע זיינען ביי אים געווען אנטוויקלט זייער שארף די געפילן פון הערן און אנטאפן. ער פלעגט קומען אין געזעלשאפט פון יונגלוי־אר און זיך באטיילקן אין וויכוחים וועגן פארשיידענע קולטורעלע פראבלעמען. די גרונט־ידיעות זיינע זיינען גע־וועזן דאס, וואס ער האט עהאט די געלעגנהייט אין די פאר יאר וועזן ער האט געזען, אין זיין קינדהייט, צו לערנען צוזאמען מיט אנדערע פון זיין עלטער. ער האט אויך גע־האלטן רעפעראטן אין די שטעטלעך ארום לאמזשע איבער פארשיידענע ליטעראריש און קולטורעלע פראבלעמען.

מיט דער הילף פון זיינע גוטע פריינט איז ה׳ פראנסקי אוועק קיין וואַרשע, האט דארטן געלערנט צו זיין א מא־סאזשיסט. ער האט נאכדעם געארבעט אלס מאסאזשיסט אין איד. שפיטאל אויף טשיסטע גאס. אדאנק זיינע פעאיקייטן און איבערגעגעבנקייט איז ער געווארן, מיט די דאקטוירימ׳ס רעקאמענדאציע, א ספעציאליסט אין דעם פאך. ער האט פארנומען די שטעלע פון ה׳ איבונין. ער האט דארטן חתונה געהאט מיט א געבילדעטער פרוי און געלעבט א גליקלעך פאמיליען־לעבן.

8. ניסקע דער שמיד

גאנצע טעג און אפטמאל אין די אוונטן איז ער געשטא־נען אין זיין קוזניע, באוועגט דעם בלאז־זאק און גלייך געהאפ־מערט אויף זיין אמבאס, געבויגן דאס רויט־פיינערדיקע אייזן־שטיק און עס אויסגעפארמט אין דאס געוואונטשענע עצעייג. אדער ער האט באשמידט די פיס פון די פערד, די רעדער פון די וועגענער, אזא״ו.

זיין פרוי ריבצע איז געווען א שיינע, איידעלע און גוט־האַרציקע, א מכנסת אורחים. איר טיש איז געווען שטענדיק געגרייט פאר אורחים אדער ארעמע־לייט. זי האט געהאט פאר זיי מילך פון איר אייגענער קו. אין איר זכות איז ניסקע געווען א געהויבענער בעל־בית. דער גבאי און שמש פון זיין בית מדרש פלעגן זיך מיט אים מישב זיין וועגן חברה־ענינים. ער פלעגט געבן אנשטענדיק סומען פאר צרכי ציבור.

ניסקע האט אמאל געווייזן זיין גוט־האַרציקייט און זיין מוט: ער האט אויסגעלייזט א גנבה, וועלכע גנבים האבן גע׳גנב׳עט ביי אן ארעמע משפחה און צוריקגעקערט צו די געליטענע, נישט נעמענדיק צוריק קיין גראשן.

לאמזשע צו דער וועלט

די באן־רעלסן, וואס האבן זיך צעצויגן פון דער ווייטער, פרעמדער וועלט, זיינען ווייטער ניט גגאנגען. ווי געבנדיק זיך א נדר — שטיין בלייבן!

איז דער באן־פארקער שטיין געבליבן אוין, ווי א די־רעקטער וועלט־שטאפעט געבראכט אירע ידיעות, אויפגע־נומען שטאטישן פאסאזשיר־גזינדל און, ווי א געטרייער שליח, זיך צוריקגעקערט צו וועלט. דערפאר האבן זיך פריי־לעך ארפאנגליטשט פון בארג־שטאט, צווישן גראזן און בלומען אין קייטלדיקן זיג־זאג, וויים־זאמדיקן, שמאלע וועגן אן סטעשקעס; פרייליך האבן זיך אוועקגעאיילט אין גע־דרייטע שלאנגען־פיגורן דורך דער שפע פון אפן־צעגרינטע לאנטאקס און צבעליטע פעלדער־זאנגען; וועגן, צייטנדיק זיך צום בריייטן שליאך, וואס פארייניקט אלע קלענערע און גרעסערע ישובים פון דער ארומרינגלענדיקער סביבה. די אלע וועגן און שטעגן האבן זיך אויסגעפורעמט ווי א בריייטע האנט, ווי א דלאניע, וואס דערלאנגט שלום דער שטאט לאמזשע.

מנוחה אלפערין

ביי דער משפחה סאַבאַטקא

צווישן די זכרונות פון מיין יוגנט־עפאָכע שווענבט פאַרבײַ מיינע אויגן דאָס בילד פון א פילפאַרביקער פאַנאַראַמע, מיט דער טיפער בענקשאַפט נאָך דער ליכטיקער נעסט פון דער משפחה סאַבאַטקא, וואָס האָט מיט וואַרעמקייט אויסגעוויגט אין איר שויס דער דערציערישער יוגנט און געפּענט בריט איר היים פאַר דער אַרבעטנדיקער אינטעליגענץ פון דער שטאָט לאָמזשע.

צוזאַמען מיט דעם אַנטפּלעקט זיך פאַר מיר א שטיק שפּרודלדיק לעבן פון אידישע קינדער, וואָס רינגלען כסדר אַרום די היים סאַבאַטקא — די אידיש־פויליש פאַלקשול.

א גראַנדיעזע, 3־שטאָקיקע אַלטע געביידע הויבט זיך אויף איבערן ריזיק־אָפּענעם שענקעוויטש־פּלאַץ און קוקט אַרויס צו דער דוואָרנער גאַס ווי מיט אויגן פון א שטאַרקער זקנה׳שער פאַרטראַכטקייט און פאַרוואונדערונג צו די אידישע קינדערלעך, וואָס ציען זיך אַהער אין מוטערלעכער באַגלייטונג, אַדער לויפן אַליין מיט די רענצלעך אויף די פּלייצעלעך פון די שטאָטישע גאַסן און געסלעך; קינדערלעך לאַכנדיקע, ברויזנדיקע, שטיפערישע־הילכנדיקע, מיט די ראָזע פּנימ׳לעך און רויטע מיילעלעך, מיט די צעפּינקלטע, איילנדיק־ברע־נעדיקע אידיש אויגעלעך און יאָגן זיך אין געלאָף אַהער, צו דער אידישער פאַלקשול און פילן אָן דעם אַרום מיטן אָטעם פון אידיש לעבן, וואוקס און בליענדיקן אויפקום.

איבער דער צעזונגענער קינדער־וועלט, אויפן 2טן שטאָק, געפּינט זיך דער קאָרידאָר וואָס פירט צו די פיר צימערן פון דער פאַמיליע סאַבאַטקא: א טאַטע, מאַמע, 1 טאָכטער און 3 זין — איינער געראָטענער פון אַנדערן. דער טאַטע יצחק סאַבאַטקא, א מיטל־וואוקסיקער, א טונקעלער, מיט א קליין געזיכט און שאַרפּע אויסדריקלעכע שטריכן, דינע ליפן, לענג־לעך־טונקעלע, טיף־איינגעזעצטע אויגן, וואָס האָבן דורכגע־



יצחק



דבוירקע

נומען מיט א דורכדרינגלעכן ערנסטן בליק, שאַרפער חכמה און טיפער פאַרטראַכטונג. געמאַכט האָט ער דעם איינ־דרוק פון א טיפזינניקן משכיל פון דער געבילדעטער וועלט. לויט זיין אינערצייגונג איז ער געווען א ציוניסט; לויט דער פראָפעסיע — א העברעאישער לערער.

די מוטער דבורה (דבורקע) — א וואונדערבאַרער קאָמ־פלעקס: א געמישטער טיפ פון אַלעמענס שיינקייטן, א מעסיק־וואוסקיקע, א גלייכע, שטיל־ריידנדיקע, מיט אַן איידעלן, סובטעל־שמייכלדיקן פנים און טונקעלע סאָמעט־ווייכע אויגן. זיי האָבן שטענדיק אויסגעדריקט האַרציקייט און מוטערשאפט. אין איר שטילער גוטסקייט איז געווען נאָך עפּעס: עס איז געווען דער נאַטירלעכער, אינעוויניקסטער שטאָלץ פון א פרוי, וואָס ווייסט אַז זי איז קלוג, אָבער פאַרשטייט אַז זי דאַרף זיך האַלטן באַשיידן און דערבײַ זיין צניעות׳דיק אין אַלע אירע מאַניערן און געגנ.

דער עלטסטער זון הענאָך: העכער פון מיטעלן וואוקס, א קרעפּטיקער, ברייט־פלייציקער, פּעאיקער, אימפּולסיווער אידישער בחור; א ברוין־הויטיקער מיט גרויסע, קיילעדיק־קלוגע — אפילו ממזרישׁ־קלוגע אויגן און טונקל־געלאָקטן קאָפּ. אין זיין הייזעריק־ווייכער שטים איז געלעגן עפּעס



הענאָך

ענלעכעס פון דער מוטער׳ס ווייכקייט. באַלאַנגט האָט ער צו דער בונדישער אַרגאַניזאַציע און איז געווען איר הויפּט־אַנפירער אין שטאָט.

דער צוויטער זון, אברהם אליהו, אויך זייער א פּעאי־קער, זיך גוט געלערנט און זיין גאַנצע צייט געווידמעט דער



אברהם־אליהו



מוישקע

יוגנט־אַרגאַניזאַציע פון „בונד". איז געווען ביי זיי שטאַרק באַליבט, מחמת זיין עמפּפינדלעכקייט און חכמה. ער איז, ליידער, פרי אַוועק פון דער וועלט. דער אינגסטער זונעלע זייערס, משה׳קע, איז געווען די געמישטע ענלעכקייט פון טאָטע־מאַמע: פלינק, בליציק, שיין, אַביסל וואויליונגעריש, אָבער זייער פּעאיק און אינטערעסאַנט.

איין טאָכטער, א בת־יחידה, האָבן זיי פאַרמאָגט, ריווטשע: א וואונדערלעך־שיינע, גראַציע; א קיילעדיק, פול פנים מיט



ריבטשע

רויטע, לאַכנדיקע ליפן און גרויסע גרויע, ליכטיק־ריידנדיקע אויגן, וואָס האָבן פאַרכאפט מיט זייער אומשולד און רייַן. געווען איז זי קאָקעטיש, אָבער דאָך באַשיידן און קלוג.

כאטש דאס היז פון סאבאטקא האט פארמאגט א געמיש פון איידיען: דער פאטער א ציוניסט, די זין — בונדיסטן, דאך איז די משפחה־לעבשאפט נישט איבערגעריסן געוואָרן. אין גאס, אויף יענער זייט היז, אויף די עפנטלעכע פעלצער, ביי שטאטישע מיטינגען, אין צייטן פון פארשידענע וואלן, האבן זיך פאטער און זין קעגנזעיטיק באקעמפט ביי זייערע אקטיוויטעטן, פארטיאישע ארויסריטן. אבער ביי זיך אין היז האט צווישן פאטער, מוטער און זין געהערשט פולשטענדיקע הארמאניע. און ווייל אין געפעכט פון אידיישן זיינען נישט געקומען צו קיין שום ערנסטע הויז־מחלוקת'ן, ווי ס'איז געווען ביי אנדערע, האבן מיר זיך מיט חברישער ליבשאפט און אנערקענונג באציויגן צו דעם שטילן, בכבוד'יקן שלום־בית פון די דריי ארבעטער־פארטייען, וואס האבן דאן באהערשט די אידישע ארבעטער־גאס פון לאמזשע, ווי די פועלי־ציון, „פאראיניקטע" און „בונד". אלע דעלעגירטע פארטייער פון דעם צענטראל־קאמיטעט פון „בונד", אפילו צווישן־פארטיאישע קאמיטעטן, האבן געפונען דא, אין די שטילע, ריינע צימערן, זייער באשיידענעם אפרו און געמיטלעכקייט.

מער פון אלץ האט זיך מיר פון יענע אומפארגעסלעכע טעג אינגעקריצט אין זכרון די יום־טובים אין ליאמעס, וואס זיינען שטענדיק געפיינערט געוואָרן מיט גרויס פאטאס. ביים גרויסן טיש אין עס־צימער, וואו ס'איז געווען פארזאמלט דער אזוי־גערופענער היימישער קרייז מיט די געקומענע געסט, אין דער אנווועהיי פון דעם פאטער נאטירלעך, האט זיך שטענדיק פארבונדן א העפטיקער פארטיאישער וויכוח, וואס איז שטענדיק דירעקירט געוואָרן דורכן פאטער דעם ציוניסט, און זון — דעם בונדיסט. ס'איז אבער קיינמאל נישט געקומען צו וועלכע ס'איז פערזענלעכע אמבאציעס. דער פאטער — דערציעריש, פארזיכטיק־נאכפארשעריש; דער זון — רואיק, איבערצייגנד, פעסט־אייגנארטיק, פלעגט באשטרייטן די אפאזיציעס פון „בונד", ווי די פועלי־ציון, ציוניסטן אדער „פאראיניקטע", וואס האבן געזוכט זייער טערריטאריע — ווי ער פלעגט זיי אויסלאכן — אויפן מארס.

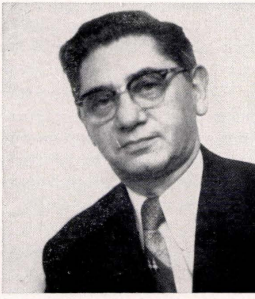
אין פייערדיקן געווירבל פון דיסקוסיעס, בעת דער הילצערנער טיש האט קאנווולסיוו געציטערט פון די צהיצטע געמיטער, איז שטיל, יעדע וויילע, אויסגעווארפן מיטן זאפטיקן טיקן שמייכל אויף איר גוטן פנים די פרוי סאבאטקא, ווי א שרה בת־טובים, און דערלאנגנדיק די געשמאקע גלאז טיי מיט צוביס, ארויינגיין אין דער צהיצטער מחנה די שלווה וואס איז געווען א טייל פון איר שלום־בית, דער נחת פון דער פאמיליע. נישט וויל דער עלטסטער זון הענאך איז געווען איר ליבלינג האט זי סימפאטיזירט מיטן „בונד" און האט באלאנגט צום „יאפ" (אידישע ארבעטער־פרוי), נאר וויל אי־דייאיש איז זי געווען נעענטער צו די זין; דערפאר איז אונ־טער איר השגחה א סך מאל פארטרויט געוואָרן אינערלעכע פארטיאישע סודות, און האט טאקע, ווי גארקי'ס „מאמע", טעכניש מיטגעהאלפן חברים מיט אלץ וואס זי האט נאר געקענט. איר ענערגיע האט געשראמט אייף פיל געביטן.

אט זע איך איר אין דער ראל פון דער פלעגערין פון דער קינדער־הילף ביים פארטיילן די בולקעלעך מיט די מילך־קאקאָ, וואס אמעריקע האט געשיקט פאר די ארעמע אידישע קינדער אין פוילן. מיט וואס פארא אומדערמידלעכער וואכ־זאמקייט און גרייטקייט זי האט געארבעט! דער פנים ראז, די אויגן צעפלאמט, די הענט ארבעטן שנעל, שנעל — זי זעט ניט דעם מאן, ניט אירע קינדער. זי איז אינטאל די מאמע פון הונדערטער פארארעמטע, פארהונגערטע אידישע קינדער; זי איז איצט די גרויסע מאמע, די גוטע, הארציקע אידישע מאמע דבורה'קע!

מארים ראזען (זודקעוויין)

לאמזשע 1927

שוין דריי צענדליק יאר זינט יענעם סעפטעמבער־פרי־מארגן, וועו איך האב זיך אויף אייביק געזעגנט מיט מיין באליבטער געבורט־שטאט, אוועקלאזנדיק זיך אויבער דער בריטער וועלט צו זוכן ערגיץ א מקום־מנוחה, און דאך האט צייט און רויס נישט פארטרשט דאס בילד פון מיין לאמזשע,



מארים ראזען (זודקעוויץ)

וואס בליצט שטענדיק אויף אין מיין זכרון מיט איר גאנצער פילפארביקער פאנאמע אין עס אנטפלעקן זיך די גאסן, געסלעך, הויפן און פאדוואָרעס און דער גאנצער פולסיווער לעבן ארום.

אט זע איך זי, מיין לאמזשע, די גובערניע־שטאט, ווי זי טורעמט זיך אויף א הויכן באַרג און ווי א לייכט־טורעם וואָרפט זי אירע ליכט־שטראלן צו די אלע שטעט, שטעטלעך און ישובים ארום. און אידן פון אומעטום קומען אין שיקן זייערע קינדער צו שטילן זייער דורשט ביי די בריט־צעפנטע גייסטיקע ברונימער פון דער אידישער לאמזשע.

עס שפרייט זיך אויס פאר מיינע אויגן דער אלטער מארק, דער בריטער סקווער מיט די צוויי־אין דריי־שטאקיקע מויערן, אגנעפיקעוועט מיט אידיש קראמען און געשעפטן, און אידן מיט פארזארגטע, פארגעלטע פנימ'ער קוקן אויס די אויגן אויף פרנסה. און פרנסה איז זייער בצמצום, ווייל דער כולי־גאנישער אנטיסעמיטיזם האט ווי א וואלד־גזלן זיך ארויפגעוואָרפן אויף די אידישע הענדלער און וואָרגט זיי אין שטיקט, און פון אלע ווינקעלעך הערט זיך דער ביטערער קרעכץ: „אוי, פרנסה!", באגלייט מיט א קללה אויף די קעפ פון די אנטיסעמיטן.

פארט פארבייי א פויער, לויפן אידן גלייך א טאפ טאן אין וואגן און דערפילן באלד דעם טעם פון דער פוירישער בייטש, וואס גיט גלייכצייטיק א יאג די פערד אהין צו די וויעטראקן, צו די גרויסע שפייכלערס פון די אנטיסעמיטישע קלעריקאלן, וואס אגיטירן די פויערים נישט צו האנדלען מיט די אידן. אט זיינען די אידישע יאטקעס מיט אלע ריחות פון פרישע־צאפלדיקע פיש, מיט אלע חנ'ען פון די הארפאשנע טיפן — אידישע קצבים און פישער, און באלעבאסטעס מיט קוישעלעך וואס קומען אינקויפן אויף שבת. גלייך אנטקעגן, לעבן דער לאנגער גאס, זיצן אנגעשפארט ביי דער וואנט די אידישע טרעגערס און פורמאנעס מיט פארשטויבטע און פאר־מלטע קורטקעס, מיט גראבע שטריק אויף דיר לענדן. קעגן־איבער זיי, ביים צוויישן וווינקל, לעבן קאמערניצקי'ס אפטייק, איז די בירזשע און פארשמאיעטע אידן האנדלען מיט וואַ־ליוטע: דאלארן.

אַביסעלע ווייטער, ביים ווינקל פון געלטשינסקי און די שולגאַס, שטייט די גרויסע, פּראַכטפולע לאַמזשע שול, דער גייסטיקער צענטער פון דער אידישער לאַמזשע. די וואונדער־בארע תפילה־ניגונים פון די חזנים הירשאו און לוצקי, און זייערע כאָרן און סאָלא־זינגער יאַנקעלעוויטש און העלפמאַן, זיינען דער עונג־רוחני, דער יום־טוב־דיקער פֿאַרגעניגן פון דעם ביטערן אינדערוואַכן אָרום. דער עכּא פון די האַרציקע ניגונים קלינגען שפּעטער אָפּ פון אונטער דעם האָמער, דראַט־וועָ און נאָדל אין די אידישע וואַרשטאַטן.

די שול־גאַס — באַוואוסט ווי א רעזידענץ־גאַס מיט הויפּען און פֿאַדוואַרעס, אַנגעפּיקעוועט מיט כאַטעס און שטעבלעך, אָרום וועלכע קליינע חנ׳עוודיקע אידישע קינדער שפּילן זיך מיט זאַמד און שטיינער, און קולות טראָגן זיך דורך טיר און פענסטער; ציגן גריזשען די קלעצער וואָס זיינען צוגעגרייט געווארן פֿאַר באַהייצונג; הינער קריין און קאַטש־קעס קוואָקען, און העכער פון אַלע אין אַט דער סימפאָניע קלינגען די שיינע עפּיטעטן פון צוויי זיך־קריגנדיקע וויבער.

אין צפון־מערב־ווינקל פונם אָלטן מאַרק שניידט זיך אַריין די זשאַנדאַווע גאַס. אַט־דאָ האָבן זיך קאַנצענטרירט פּיל פון די אידישע אינסטיטוציעס און פֿאַרטיען, ווי „התחיה״, פּועלי־ציון, החלוץ, „בונד״ א. אַנד.. רייכע אידישע און העב־ראישע ביבליאָטעקן. די לאַמזשער אידישע יוגנט פלעגט טאָקע טרינקען מיט דורשט פון אַט דער ריכע קוואַלן.

ביים ענד זשאַנדאַווע פֿארנעמט זיך אויף לינקס די קרוט־קע גאַס, אויף וועלכער ס׳האָט זיך צעפונען דער בארימטער חדר מתוקן, אין וועלכן די אידישע קינדער האָבן באַקומען א קאָמבינאַציע פון רעליגיעזער, נאַציאָנאַלער און וועלטלעכער דערציאונג. פונקט אַנטקעגן אויף דער זעלבער קרוטקע גאַס געפינט זיך די „שאָפּע״ פון דער „פּאַזשארנע קאָמאַנדע״ — די פייערלעשער וואָס פלעגן טאָקע שיין פֿאַראַדירן און דורכ־פירן געלונגענע „וויאַנקעס״ אויפן טייך נאַרעוו. ביים קאַליאַ־ווער בריק, נאָר זעלטן וועט האָבן זיי אויסגעלאָשן א פייער...

דער נייער בית־יתומים, דער גרויסער בית־מדרש און באַלד דערנעבן דער אידישער שפּיטאָל. וואָס פֿאַרא העלעכע אינסטיטוציעס! און דא ביים ווינקל — די נייע תלמוד־תורה, וואו אידישע קינדער פון די אַרעמע שיכטן לערנען תורה. אַנטקעגן איז חיים וועלווי׳ס קרעמל, אַן אָרט פֿאַר די ישיבה־בחורים זיך צו טרעפען ביי דער באַרימטער לאַמזשער ישיבה. נאָך אויף דער גאַס הערט מען שוין דעם „תנו רבנן״ און „אמר אביי״, וואָס טראָגט זיך פון דער געבייטיג אויפן הויף. אינעווייניק שטייען ישיבה־בחורים ביי די שטענדערס, פֿאַר־טיפט אין שוועָרע סוגיות און פלפּולים, אין דער יונגער משגיח מיט די שוואַרצע, פֿרומע אויגן און שוואַרץ בערדל אויפן אויסגעצערטן פנים, שפּאַנט אום הין און צוריק, פֿאַר־טיפט אינ׳ם רמב״ם אדער זוהר הקדוש. פונדאַנען קומען דאָך טאָקע אַרויס די גדולי־הדור און בתוכם דער רב הראשי פון מדינת ישראל, הרב הערצאָג.

די באַקאַנטע וואָזשיוואַדסקי־גאַס, ביים ראַנד פון א בארג, וואָס בלויז ניסים האַלטן אויף די כאַטעס פון אַראָפּקייקלען זיך אין טאָל וואָס רופט זיך ריבאַקעס. און אָט זיינען טאָקע די שטיינערנע טרעפ וואָס פירן צו די ריבאַקעס, די אַרעמסטע גענגט אין שטאָט, און צום שטענדיק־שטראָמיקן טייך נאַרעוו. אין זיינע פלאַכע וואַסערן קלאַפּן דא פרויען אויס זייער וועש; אַנדערע באַדן זיך דא אין לאַנגע, נאַסע העמדער. אַביסעלע ווייטער באַדן זיך מענער מיטער־נאַקעט, נאָר לעצטנס באַדט מען זיך שוין אין באַד־קאָסטיומען, און פרויען שוין צוזאַמען מיט מענער, וואָס רופט אַרויס אַ טומל אין שטאָט... ציט זיך אָזוי דער נאַרעוו און וואָשט מיט זיינע כוואליעס די וועגטלעך פון די כאַטעקעס ביים ברעג. ביינאַכט לאָזט מען זיך אַרויס אין שיפלעך אַנטקעגן שטראָם צו דער נייער בריק, ביים שמעקן־דיקן געבלי פון די סעדער און גערטנער אָרום.

עס בליצט אויף דער נייער מאַרק און דעפּטאַק, דער שפּאַציר־פלאַץ פון דער לאַמזשער אידישער יוגנט: א גרויסער סקווער מיט בלומען אין מיטן און צוויי אַלייען אויף מזרח און מערב. אָט דא פלעגט די אידישע יוגנט טומלען אין די אָוונטן; די אידישע יוגנט וואָס פלעגט אַרומגיין שלינג און שלאַנג, אָן אַן אויסקוק, אָן א צוועק, מיטן פסיכאָז פון א גע־יאָגטער חיה, אָן מיטן אינציקן פאַרלאַנג זיך אַרויסצוריסן אין דער גרויסער, פרייער וועלט. א יוגנט אָן אינטעליגענטע, אָבער א דערדרינקטע צוליב דער עקאָנאָמישער אומזיכערקייט און פּשוט־ער אַרמקייט, וואָס איז צייטנווייז דערגאַנגען צו דעם, אַז מ׳האָט זיך געטיילט מיט א פּאָפּיראָס און געלייענט א פאַרעלטערטע צייטונג וואָס איז געגאַנגען פון האַנט צו האַנט.

דער קינא־טעאַטער „מירזשׂ״ ווייזט א בילד מיטן נאָ־מען „נאַווא פאַלעסטינא״, און עס פלאַטערן הערצער . . . עס צינדן זיך פאַנטאַזיעס... אַביסעלע ווייטער איז דער „רע־דוטא״. דאָ גאסטראַלירן אידישע טרופּן, און די היגע טרופּן שפּילן דא גלדפאדענן און גארדין און אפילו שקספּיר. אָנט־קומען איז דער גרויסער שפּאציר־גאַרטן מיט זיינע פאַר־כישופ־דיקע אַלייען און סטעזשקעס. צו שפּאַצירן דא אין א שמעקנ־דיקן מאַיאָון אָוונט איז דער אמת׳ער טעם גן־עדן! אָבער גאַנץ אפט גיסט זיך בלוט פון אידישע קפּע פון די אַנפאַלנ־דיקע כולי־גאַנישע שקצים. און ווער קען פארגעסן דעם טעם פון א שפּטעמבער־טאָג, טרעטנדיק ביז די קני אין די קאַש־טאַנ־בלעטער קלייבנדיק קאַשטאַנעס?

דוואָרנע־גאַס — די לענגסטע אין שטאָט. אויפן צערקווע פלאַץ, איז די פאַלקשולע און אידישע קינדער באַקומען דא ממש שלאַכטן צווישן אידישע און גויאישע אינגלעך. אַביסל העכער — גאַלדלוסט׳ס גימנאַזיע פאַר די מער פארמעגלעכע. אָט איז די פארנע טיפלע, פון וואַנען עס האָט געשטראָמט דער קאַניבאַליישער אנטיסעמיטיזם. דא, ביים ווינקל פון צערקווע־פלאַץ, איז די פאַלקשולע און אידישע קינדער באַקומען דא עלעמענטאַרע בילדונג. פון דעם ווינקל, איבערשניידנדיק די פּולאוועָ גאַס, פּאַנצע זיך אַן די אַלייע לעגיאָנאָוו; לינקס — א לאַנגע שיינע אַלייע מיטן „נאַראָדנעם דאָם״; א שפּאַציר־גאַרטן אנטקעגן דעם „וועדיטשאַנג״, פון וואַנען די וואַסער־טרעגער צעפירן וואַסער אין פעסער צו די הייזער אין שטאָט. באַלד דערנעבן איז די טרויעריג־באַרימטע לאַמזשער טורמע; א סך רויט־ציגלדיקע געביידעס מיט קליינע פענסטערלעך, הינטער וועלכע עס שמאַכטן פיל פון דער לאַמזשער יוגנט בלויז פארן פארדאַכט פון קאָמוניזם.

אזוי ציט זיך אט דער לאַנגער וועג ביזן אוטשאַטאַק, און ביז גלעלטשין, וואו די נאַציס האָבן אין 1941 אויסגעקוי־לעט אַזוי פיל לאַמזשער אידן, פראַוועדיק דערביי הוליאַנקעס און אַרגיעס צוזאַמען מיט זייערע פוילישע אַרויסהעלפער. דא באַלד, לעבן דער טורמע, פארנעמט זיך א וועג רעכטס צום וואקזאל, וואָס פירט צו שניאַדאָוע, וואַרשע און צו דער פרייער וועלט.

ביי די גריבער אין גלעלטשין איך שטיי מיט קאַפּ געבויגן
און איך שווער ביי דער האַנט מיינער דער רעכטער:
אייביק טרויערן וועט האַרץ, אייביק פייכטן וועלן אויגן
נאָך די קדושים וטהורים, נאָך לאַמזשער זין און טעכטער.

מאַרים ראָזען

פ י א נ ט נ י צ ע

פּיאַנטניצע איז געווען אַ שטעטל אויף דער רעכטער זייט פון טייך נאַראָע, צווישן ווישאָרסט ווייט פון לאָמזשע, מיטן שאָסיי צו סטאָווישקי, שצוצין, גראַיעווע (וואַרשע פּעטערס־בורגער שאָסיי), אויך קיין קאָלנע, יעדוואַבנע, ווישנע. פּיאַנט־ניצע איז פֿאַרבליבן אַ טיפּיש קליין שטעטל, הגם עס איז געווען נאָענט צו לאָמזשע, מיט רעכט איז פּיאַנטניצע גערופן געווארן די „מוטער פון לאָמזשער קהלה", ווייל דאָ האָבן געוואוינט איניקע דורות אידן אין די צייטן ווען לאָמזשע איז געווען פֿאַרבאַטן פֿאַר זיי.

פּיאַנטניצע איז אמאל געווען „אן אכסניה פון תורה". ס׳איז דאָ אַ השערה, אַז דער נאָמען פּיאַנטניצע, וואָס שטאַמט פון פּויליש „פּיאַנטי", דער פּינטער, איז געקומען צום שטעטל צוליב די פּינף חומשים, די תורה, וואָס מען האָט דאָרטן אַ סך געלערנט. גיכער שיינט עס, אַז עס האָט געקראָגן דעם נאָמען צוליב די פּינף טייכן וואָס זיינען געווען אין שטעטל: דער נאַראָוו און זיינע פּיר צופלוסן.

הגם אַ קליין שטעטל, זיינען דאָ געווען גרויסע רבנים ווי ר׳ דוד־בער ראַבינאָוויץ. ער האָט געפּירט די קהלה צוואַנציק יאָר, ביז 1888. זיין זון ר׳ עקיבא איז שפּעטער געווען רב אין פֿאַלטאָוע (עקיבא פֿאַלטאָווער, מער פּרטים וועגן אים — אין אָפּטיילונג וועגן „לאָמזשער רבנים"). נאָך דעם זיינען געווען: הרב יצחק בורשטיין, הרב טיקאַצינסקי, הרב דוד־טוביה דיינאָוסקי (חפץ חיים׳ס שוואָגער), וועלכער איז אומגעקומען אין לאָגער פון וואַמבראָוו אין יאָנואַר 1943.

די הויפּט פּרנסה האָט פּיאַנטניצע געציגן פון שטוב־מלאכה׳ס. האַנדל מיט לאָמזשע און איבערהויפּט פון בא־זאָרגן די מיליטער־אָפּטיילונגען פון די דערבייאיקע פֿאַרטן (פּעסטונגען) מיט זייערע הצטרכות׳ן. די פּיאַנטניצער האָבן צוגעשטעלט צו די לאָמזשער אינווואוינער מילך פּראָדוקטן, פּלייש, אויל פון די פּרימיטיווע אויל פּאַבריקלעך. איינע אזא איז געטריבן געווארן פון ר׳ אליעזר׳ס פּאַטער, מנהל פון לאָמזשער ישיבה.

ה׳ אריה מושינסקי האָט דערציילט פון זיין פּיאַנטניצע: דריי משפּחות פון קצבים זיינען דאָרט געווען, וואָס האָבן אָקטיוויזירט דאָס אידישע לעבן פון פּיאַנטניצע. פון זיי האָבן זיך אָפּגעצוויגט אַנדערע משפּחות. זיי זיינען געווען די נכבדים, וואוילטעטיקע און גוטזשאַפטלעכע עסקנים. צענד־ליקער איד. משפּחות האָבן געלעבט אַרום זיי פון צושטעלן פּלייש פֿאַר דער רוסישער אַרמיי. די ערשטע, וויכטיגסטע פון די דריי איז געווען די זשאָלאָנדזש משפּחה, וועלכע, ווי דער שטייגער אמאל אין די קליינע שטעטלעך, האָט דעם צונאָמען „פּאַליוואָדא" (צוניפּגעשטעלט פון די פּוילישע וועדטער: פּאַלי — ס׳ברענט, און וואָדא — וואַסער), ווייל ה׳ זשאָלאָנדזש האָט אמאל אין אַ שריפּה, שרייענדיק נאָך הילף, צוניפּגעפּאַרט די ביידע וועדטער.

דאָס צוויטע קצבים הויז איז געווען ה׳ וורובלעווסקי׳ס. דער ערשטער פון זיי האָט געהייסן יהודה, האָט מען די נאָענט אָנגעהערייקע געווען יודאָקעס און אַביסל ווייטערע — האַלבע יודאָקעס אַזש״ו. דאָס דריטע קצבים הויז איז באַשטאַנען פון די טשערוואָנקעס, וועמען מען האָט געווען נפתלי־אָקעס. אויסער די דריי משפּחות זיינען געווען די משפּחות וויערניק, רוטקעוויץ, קשיווואָז א. א.

אַ טיפּישער עמך איד איז געווען ר׳ לייזער פּרידשטיין דער הויז שניידער, מיטן צונאָמען באַלימיקע, וועלכער פּלעגט נייען הויזן פֿאַר די גויים אַרום, און הגם ס׳איז שטענ־דיק ביי אים אַרויסגעקומען איין הויז ברייטער און לענגער ווי דער צווייטער, איז ער געווען פֿאַרעכנט פֿאַר אַן עקס־פּערט הויזן־שניידער. אַבער נישט קוקנדיק אויף זיינע קליינע פֿאַרדינסטן איז ער געווען דער הויפּט פון חברה קדישא. ס׳איז אַרומגענאַנגען אַ וועדטל: „אַן באַלימייקין קען קיינער אין פּיאַנטניצע נישט שטאַרבן".

אין אַנהייב פון דער חורבן־צייט, ווען אַלע פּיאַנטניצער זיינען אָנטאָפּן קיין לאָמזשע, איז דער זקן באַלימייקא געבליבן אַליין היטן דעם בית מדרש און זיינע הייליקייטן. אין דער צייט האָט אויסגעבראָכן דאָרטן אַ שריפּה, וועלכע ער האָט אַליין געפּרואוועט לעשן און איז אומגעקומען אין די חורבות.

אַ צווייטער טיפּישער איד פֿאַר פּיאַנטניצע און איר סביבה איז געווען ר׳ יענקל דער גלעזער. ער פלעגט ליב האָבן צונויפּזאַמלען אַרום זיך אידן אין בית מדרש און נישט זעלטן אַפּילו אין אַ גאַס־וויכל און דערציילן זיי מעשיות פון רבה־בר־בר־חנא פון דער אגדתא פון תלמוד. זיין טאָכטער האָט עולה געווען קיין א״י אין זי האָט אים געשיקט די נויטיקע דאָקומענטן צו קומען צו איר. ער איז געקומען קיין תל־אביב. אָבער נישט האָבנדיק דאָרט ווער עס זאָל זיך צוהערן צו זיינע מעשיות האָט ער זיך געלאָגווייליקט און צוריק געפֿאָרן קיין פּיאַנטניצע...

ביים סוף פון 19טן יאָרהונדערט זיינען אין פּיאַנטניצע געווען 2372 נפשות, פון זיי זיינען 1239 געווען אידן. לערך־אַנשטאַלטן זיינען דאָ געווען ווינציק, ווייל די קינדער פלעגן לערנען אין לאָמזשער חדרים, תלמוד תורה, ישיבה אַדער גאָר אין גימנאַזיע. אייניקע מלמדים זיינען דאָך געווען ווי ר׳ יהושע מלמד, פּאַטער פון דר. גראָסמאַן ז״ל, וואָס איז גע־וען פֿאַרזיצער פון פֿאַראייניקטן הילפס־קאָמיטעט אין אַמע־ריקע א. נ.

אין די לעצטע יאָרן פֿאַרן חורבן איז פּיאַנטניצע פֿאַר־אַרעמט געווארן, פֿאַרלירנדיק די קונדלן פון פּרנסה צוליב דעם שחיטה־פֿאַרבאָט אין פּוילן. אַפּילו דער הויפּט פון קצבים־צעך, ה׳ זאָלאָנדזש האָט נישט געטאָרט האָבן קיין יאָטקע. דער אָנטיסעמיטיזם, ווי איבעראַל, האָט זיך דאָ גע־שטאַרקט און פֿלעגט זיך אויסדריקן אין אָנפֿאַלן אויף אידן, באַקאָס אאַז״ו. אין זומער פון 1938 איז מיט דער הילף פון אַמעריקאָנער „דזשאָינט" אַגראַרנדעט געווארן אַ גמילות־חסדים חברה צו געבן קליינע הלוואה׳ס צו סוחרים און בעלי־מלאכה׳ס אַן פּראָצענט. די עסקנים פון דער חברה זיינען געווען: אלי שמוקלאַרעוויץ, דוד און יחזקאל זאגראָבאָוויץ, שרגא־פּסח און יעקב זאָלאָנדזש, יעקב כמיעל, חיים און אַברהם־יצחק נאָווואָגראָדזקי, נחמן מאַרקאָוויץ, עקיבא גאָלאָמב שמואל כץ א. א.

די ציוניסטישע באָוועגונג אין פּיאַנטניצע האָט געהאַט איר אנשפּאַר אויף דער לאָמזשער ציוניסטישער אַרגאַניזאַציע. דער טיכטיקער עסקן יצחק לעוויטע (איצט אין רחובות), ה׳ ווייצרניק (אמיתי), די אייניקלעך פון שוחט יצחק־שלמה כאַמאַנטאָוויץ א. א. זיינען געווען די אָקטיוויע ציוניסטן. זיי האָבן געגרינדעט אַ ביבליאָטעק מיט הונדערטער ביכער, געעפנט אַ בית ספר עברי מיטן הויפּט לערער גראָדזענסקי פון וואַרשע (היינט אין ישראל). זיי האָבן אויך אַריינגעבראַכט דעם ציוניסטישן גייסט אין דער קהלה און אַנדערע אַנ־

שטאַלטן. נאָך דער עליה פון ה׳ לעווּיטע זײַנען די ציוניס־טישע סעקטיירן שוואַך געווּאָרן און דער „החלוץ" איז גע־ווּאָרן מער אַקטיוו. פון אַנהייב זײַנען פּיאָנטניצער חלוצים געווּען אונטער דער הנהגה פון לאָמזשער „החלוץ". אָבער אין יאָר תרפ״ט, אין דער צייט פון די א״י אומרוען, איז דאָ געגרינדעט געווּאָרן אַ ראַיאָן־הכשרה קורס. די נייע „החלוץ" אַרגאַניזאַציע האָט פאַקע־נישט געקראָגן פון דעם ליקווידירטן פאַראײַן אָלע מעבל זאָכן, די ביבליאָטעק א. נ. זי האָט איבערגע־נומען אָלע ציוניסטישע סעקטיירן: האָט געפּנט אָוונט־קורסן פאַר אירע חברים און פאַר די חברים פון „החלוץ הצעיר", האָט פאַראָרגעסערט מיט אײניקע הונדערט די צאָל ביכער אין ביבליאָטעק, האָט אַרגאַניזירט אַ כאָר, וועלכער איז אָפט געלאָדן געווּאָרן קיין לאָמזשע אויף פּייערונגען און מאָסן פאַרזאַמלונגען, און האָט אויך געהאָלפן אַרגאַניזירן הכשרה־פונקטן אין נאָוואָגראד און אַנדערע שטעטלעך.

לינקע אַרגאַניזאַציעס האָבן דאָ כמעט נישט עקזיסטירט זעלבסטשטענדיק. לינקע עלעמענטן האָבן געהערט צו די פאַרשיידענע אַרגאַניזאַציעס וואָס אין לאָמזשע. די „אגודת ישראל" האָט דאָ געפירט אַן אָנטי־ציוניסטישע סעקטיקיט דורך דעם רב טעווּל דיינאָווסקי, וויערניק, פּיגאָלסקי און אַנדערע. איינמאָל ביי די וואָלן צום פּוילישן סיים האָבן זיי אַרויסגעלאָזט אַן אויפרוף, אַז ווער עס וועט שטימען פאַר די ציוניסטן אין די בחירות וועט אויף אים קומען „מכת בכורות".

די „צעירי ציון" און די „פּועלי ציון" אין פּיאָנטניצע זײַנען געווּען מיטגלידער אין זייערע לאָמזשער אַרגאַני־זאַציעס. דאָ האָבן זיי פֿונדעסטוועגן געגרינדעט אַן אָפּטיילונג פון „הפּועל" ספּאָרט אַרגאַניזאַציע אין אָנגעפירט ספּאָרט אָקטיוויטעטן, אויסנוצנדיק זייער נאָענטקייט צום טייך נאַרעוו. זיי האָבן געמאַכט כמעט די גאַנצע יוגנט פאַר שווימער. אָט דער „הפּועל" פאַרבאַנד איז אין פּוילן געווּען פון די ערשטע נאָך ארץ ישראל. זײַנע חברים האָבן זיך אויסגעצייכנט אין פּוט־באָל שפּילן מיט מיליטעריש און אַנדערע ספּאָרט־גרופּן. דער „הפּועל" האָט קאָנצענטרירט אָרום זיך אַ סך חברים, האָבן געקראָגן אויך מיליטעריש „הכשרה" ווי די פון דער „הגנה".

ווען ס׳האָבן זיך אָנגעהויבן די אָנפאָלן אויף אידן אין די מאַרק־טעג, האָט דער „הפּועל" אַרגאַניזירט אַן אייגענע פאַרטיידיקונג גרופּע באַוואָפנט מיט שטעקנס און געווער. זיי האָבן אויך צוגעגרייט אַ „וואַרעמען" קבלת פּנים פאַר די כולי־גאַנישע טעראָריסטן פון לאָמזשער אינזשינירן־אינס־טיטוט, וועלכע האָבן געזאָלט קומען קיין פּיאָנטניצע זיך פאַרוויילן דורך שלאָגן אידן. אָבער די כולי־גאַנעס זײַנען עפּעס נישט געקומען.

די חברה ביקור חולים אין פּיאָנטניצע האָט געהאָלפן אין געשטיצט אירע קראַנקע. אין שווערע פאָלן פלעגט זי זיי איבערפירן קיין לאָמזשע צו דאָקטוירים אַדער אין שפּי־טאָל.

די יוגנט האָט געהאַט אַ דראַמאַטישן קרייז אונטער דער לייטונג פון יעקב שייקע זשאָלאָנדזש׳ס זון, און מיט דער הילף פון יואל׳קע בדחן׳ס זון. זיי האָבן אויפגעפירט מיט דערפאָלג אײניקע ספּעקטאַקלען, וועלכע אַ סך לאָמזשער זײַנען געקומען זען און הנאה געהאַט.

ווען די חורבן־צייט האָט זיך דערנענטערט, האָבן פּיאָנ־טניצער אידן נישט געוואָלט זיין אָפּגערײַסן פון גרעסערן איד. קיבוץ, פון לאָמזשע, און אָלע זײַנען זיי אָנטלאָפן און אַריין אין לאָמזשער גטאָ. דאָס שטעטל, ווי אָלע אידישע ישובים אין מזרח־אײראָפּע איז פאַרברענט, חרוב.

הרב דוד טעווּל דיינאָווסקי

דער עצטער רב אין פּיאָנטניצע, ר׳ ד. ט. דיינאָווסקי, איז געווּען דורכגרונגען מיטן מוסר־גייסט פון ליטווישע ישיבות. ער האָט געהאַט אַ ליבשאַפט צו אידן בכלל און זיך באַמיט צו משפּיע זיין אויף זיי מיטן רוח התורה והמצוות.



ר׳ דוד טעווּל דיינאָווסקי

ער איז געווּען, ווי אָלע מוסר׳ניקעס, אַ קעגנער פון ציוניזם. עולים קיין א״י זײַנען ביי אים געווּען פאַררעכנט ווי עצצ־דינער. פאַרן חורבן האָט ער אַרויסגעגעבן אַ ספר מיטן נאָמען „לקראת צמא" (קעגן דורשטיקן). ער האָט דאָס וואָרט „צמא" געמאַכט פאַר אַ ראַשי תיבות: ציוניסטן, מזרחיסטן, אגודיסטן. אין דעם ספר איז הרב דיינאָווסקי קעגן אָלע פאַרטייען, נאָר דער בית מדרש און די תורה איז גוט פאַר אידן. ווען אין א״י האָבן אויסגעבראָכן אומרוען, האָט ער געדרשנט אין זיין בית מדרש, אַז אידן דאַרפן זיין ווי אַ וואַ־רעם (תולעת), וועלן זיי נישט האָבן וואָס מורא צו האָבן (באַציענדיק זיך אויפן פסוק אין ישעיהו: אל תיראי תולעת יעקב). ווען זיי וועלן אָבער אויפהויבן דעם קאָפּ, פאַדערנדיק אַ אידישע מדינה, וועלן די אַראַבער זיי צעטרעטן. פּונ־דעסטוועגן האָבן די ציוניסטן, און באַזונדערס די ציוניסטישע יוגנט, געהאַט די הויפּט השפּעה אויפן אידישן געזעלשאַפּט־לעכן לעבן.

נחמה יאָסקאָוויץ־מאַליניק

געשטאַלטן פון מיין שטעטל

א. מיין פאָטער, דער חזן ר׳ שלמה מנחם

אַ הויכער, אַ דאַרער מיט בלויע גוטמוטיקע אויגן, בלאָנדע האָר און אַ פּירעקיקע, נישט צו־לאַנגע באָרד — אַזוי שטעל איך מיר פאָר מיין פאָטער, דער חזן־שוחט און אונזער



נחמה יאָסקאָוויץ־מאַלינעק

שטעטל פיאנטניצע. ער האָט באַזעסן אַן אַנגענעמען, טיפן באריטאָן, מיט וועלכן ער פלעגט האַרציק אַרויסברענגען די געזאַנגען, וואָס ער פלעגט אַליין פּאַרפּאַסן אויף נאָטן. ער האָט אַנגעפירט מיט אַ כאָר אין וועלכן זיינע פיר אינגלעך האָבן זיך באַטייליקט. אָבע משוררים פלעגט מקפיד זיין אויף אַ פּאַלשן טאָן פון אימעצן. אַ סך פון זיינע משוררים



שלמה מנחם יאָסקאָוויץ

זיינען שפּעטער געוואָרן אַנגעזעענע חזנים אין אַמעריקע. אינער פון זיינע משוררים האָט בעסער אויסגעקליבן צו זיין דאָקטאָר אין אַמעריקע. דאָס איז דר. גראָסמאַן ז"ל.

אין די נעכטע פלעגט מיין פאָטער זיצן און לערנען תלמוד. אויך זיינע קינדער האָט ער דערצויגן אין גייסט פון תורה, געשיקט זיי אין ישיבות. מיין פאָטער איז געווען אַ וואוילטעטיקער מענטש מיט אַ גוט האַרץ. ער פלעגט ליב האָבן צו ברענגען אורחים אויף שבת. שבת־צו־נאַכט האָט ער זיך באַמיט צו שיידן מיט זיי מיט כבוד און געבן זיי אויף הוצאות און שפּייז. ערב שבת אַדער יום־טוב פלעגן אַ סך פּיאָנטניצער אייגנווינער שטיין ביי אינזערע פענסטער און זיך צוהערן צו די רעפּעטיציעס פון די ניגונים וואָס האָבן געדאַרפט געזונגען ווערן אין שול. נאָר זיין דאָונען מיטן כאָר פלעגן אַ סך איבערזינגען די ניגונים. שבת־צו־נאַכט פלעגן די משוררים און בעלי־בתים קומען צו אונז אין שטוב צו פאַרברענגען איבער אַ גלעזל טיי, שפּילן שאַך. זיי פלעגן דערביי שמועסן פּאָליטיק וויייל מיין פאָטער פלעגט אַבאָנירן די „הצפירה" און גוט געוואוסט „וואָס עס טוט זיך אויף דער וועלט".

מיין פאָטער איז געווען אַ הייסער ציוני, און ווען ער פלעגט ערגעץ געבן קאָנצערט מיט זיין כאָר פון שול־תפילות, פלעגט ער אויך זינגען „שירי ציון". אין יאָר 1930 האָט מיין פאָטער פאַרלאָזן פּיאָנטניצע און זיך באַזעצט אין ווילנע, כדי צו קענען געבן זיינע קינדער אַ נאַציאָנאַלע און אַלגעמיינע אויסבילדונג. ער איז דאָרטן אויך געווען שוחט און זיך גע׳עסק׳ט אין צדקה־וחסד. אין יאָר 1934 איז געשטאָרבן מיין מוטער ע״ה. זי האָט געהאַט אַ צערטע נשמה. זי איז געווען אַ חזנ׳ס אַ טאָכטער מיטן נאָמען ר׳ יהושע־לייב גראָדאָן פון ליטע. מיין פאָטער איז אומגעקומען אין ווילנער געטאָ דורך די נאַציס

כ. דער לערער ר׳ ישראל־חיים פיקל

דאָס איז געווען אַ מאָדערנער מלמד, וויייל ער האָט געלערנט לויט פּעדאַגאָגישע כללים און דעריבער האָט ער פאָר אַ לאַנגע צייט נישט געהאַט קיין סך תלמידים. מ׳האָט אים חושד געווען אַז ער האָט אַ נטיה צו אַפּיקורסות. איך בין געווען פון די ערשטע תלמידות זיינע. ער איז געווען אַ שיינער מיט אַן איידעלער נשמה. ער האָט אונז געלערנט לויט דער שיטה עברית בעברית. מיר זיינען דורך אים באַרייכערט געוואָרן מיט אַ סך וויסן און בריטע ידיעות. מיר האָבן געלערנט מיט שמחה אַדאָנק זיין ליבשאַפט צו אונז און צו לערעריי. ער איז געווען אַ הינקעדיקער און דאָך פלעגט ער איינאַרדענען גרויסע שפּאַציר־נאָגען מיט אונז. וועג איך בין אויפגעוואַקסן און געלערנט פעדאַגאָגיע, האָב איך אויסגעפונען, אַז ר׳ ישראל־חיים האָט מיט זיין איינגעבוירענער אינטואיציע געלערנט אונז לויט דער פרעבל מעטאָדע, הגם ער האָט קיין מאָל קיין פּעדאַגאָגיע נישט געלערנט.

אינזער חדר איז געווען גרויס און ריין. זיין פרוי, אַ קלייניקע, נאָך מיט אַ הויכער פלייצע דערצו, אַ טאָכטער פון אסתר מלכה בוראָקאָווץ, האָט געהאַלטן די הויז מוס־טערהאפט ריין און דערצו אים נאָך געהאָלפן שלעפּן דעם זאָך פון פרנסה, וויייל די מלמדות איז געווען צו וויניציק. זי האָט געהאָדעוועט אייניקע ציגן און פאַרקויפט דאָס מילך. מיט דער צייט האָט ר׳ ישראל־חיים געוואונען צוטרוי מצד די פּיאָנטניצער בעלי בתים און זיין חדר איז געוואָרן פול מיט תלמידים אָבער דאָן איז ער פלוצלונג געשטאָרבן. אָלע האָבן אים באַוויינט. מיר, זיינע תלמידים־ות, האָבן זיך גאָרנישט געקענט טרייסטן און געהאַלטן אין איין וויינען. ער האָט געהאָט אַ זון, משה, וועלכער האָט געזונגען ביי מיין טאָטן, און אַ טאָכטער. וואָר וויים זייער גורל?

ג. יואלקע דער בחן

דאָס איז געווען אַ איד פון נידערייקן וואוקס, געשיקט, קלוג און פול מיט הומאָר. זיין נאָמען איז געווען יואל וואָלאָוואסקי. געוויסן האָט מען אים יואלקע דער בחן, וויייל מיט זיינע שאַרפּע און קלוגע וויציקע איינפאַלן איז ער געווען אַן אויסצייכנטער בחן. ער איז געווען באַרימט אַלס לאָמזשע און וויים אַרום און ביי יעדער אָנגעזעענער חתונה איז ער געווען געלאָדן צו אונטערהאַלטן דעם עולם. די



יואל׳קע בחן

בחנות איז ביי אים געווען אַ זייטיקע באַשעפטיקונג. דער עיקר פרנסה זיינע איז אים געקומען פון מאכן פאַפּיראָסן. ער איז געווען זייער געשיקט אין דער דאָזיקער אַרבעט פון אָנפילן די גילזעס מיט טאַבאַק און דערנאָך מיט אַ שערל אָפּשערן, גלייך מאכן. בעת אָט דער פראָדוקציע האָט דער לץ אין אים נישט געוואוט. ער האָט געהאַלטן אין איין דערציילן הומאָריסטישע מעשה׳לעך און זאָגן וויצן. ער האָט באַזעסן אַ טאַלאָנט פון אַן עכטן אַקטיאָר, מיט אַ סך בינע קונסט. ער פלעגט זייער געלונגען נאָכמאכן אַלע באַוואוסטע בעלי־בתים און פאַרשיידענע טיפּן. וועג ער נוצט זיין טאַלאָנט פאַר דער בינע, וואָלט ער געקענט זיין פון די אויסגעצייכנטע ארטיסטן. ער פלעגט אָמוזירן די

מחותנים און חתונה־גאסט מיט זיינע לידער, וויצן, גראַמען און זיינע אימפראַוויזירנדיקע פאַרשטעלונגען. זיינע דרייַ טעכטער און צוויי זין האָט ער דערצויגן אין מאַדערנעם גייסט. אייניקר פון זיינע זין איז דער באַוואוסטער מוזיקער און אַרטיסט חיים וואָלאָוסקי אין אַרגענטינע (מער וועגן אים — אין דער אָפּטיילונג וועגן אידישן טעאַטער אין לאָמזשע).

ד. שרה'קע די פאַרבערקע

פון דער גאַנצער סביבה זיינען די פּויערים געקומען פאַרבן זייער גשפּונענע פלאַקס צו איר. זי איז געווען אַ פאַרשטאַנדיק פאַרקויפערקע, געוועדט הויך און הייזעריק. אַ פאַרביטערטע נשמה האָט זי געהאַט, אירע קינדער האָבן זיך נישט געהאַלטן ביי איר, און אָט די אומגליקלעכע פרוי האָט באַזעסן אַזוי פיל צאַרטקייט און האַרציקייט. אירע יסורים, האָט זיך געדוכט, האָבן איר געלייטערט און מיט איר גאַנצן וועזן איז זי געווען איבערגעגעבן צו העלפן אַרעמע קראַנקע, איבערהויפט אַרעמע קימפּעטאַרינס.

דערוויסנדיק זיך נאָר וועגן אַזא פאַל האָט שרה'קע זיך אַרומגעוואָשן, זיך אַנגעטאָן אַ ריינעם, ווייסן פאַרטוך, אַוועק צו דער פרוי וואָס איז געגאַנגען צו קינד און גלייך צוגעטראָטן אָפּצונעמען דאָס קינד. זי פלעגט עס טאָן מיט אַן אומגלויבלעכער רואיקייט און פאַראַנטוואָרטלעכקייט־געפיל. ווי דער גרעסטער אָקושער־דאָקטאָר, דערביי באַרויקן, וויי ווייט מעגלעך, די געווינערין. אַרויסגאָקומען דאָס נייע נפש'ל, פלעגט זי גוט אַרומטאָפּן, באָקוקן און גלייך אויסשרייַען "מזל־טוב" און אַרויסגיין אין אַ טענצל איבערן צימער האַלטענדיק עס אויף די הענט. גלייך נאָך דעם פלעגט זי איילנדיק פונאַנדערנעמען און אַוועקלייגן די ווייקל־שנורן און ווינדעלעך פאַרן קינד. אויך פלעגט זי שאָפן אַביסל ווייך פאַר דער קימפּעטאַרין, אויפּראַמען די שטוב און אַוועקגיין צו נאָך אַזוינע פאַלן, וואו מען האָט געוואַרט אויף איר.

ה. חיה־ליבע די בעקערקע

מיט אַ קיילעדיקן פנים, די באָקן אַזוי ווי אָנגעבלאָזן, שמייכלענדיקע אויגן — דאָס איז געווען דאָס געשטאַלט פון חיה־ליבע די בעקערקע. פאַרנומען מיט אירע קינדער, האָט זי דאָך געבאַקן פלעצל און זעמל פון אַנהייב אָוונט ביז פאַרטאָג. פרייטאָג גאָנץ פרי פלעגן שוין פרויען ברענגען זייערע חלות און קיכלעך צו באָקן ביי איר אין אויוון. איר שטוב איז שטענדיק געווען פול מיט מענטשן, פונדעסטוועגן האָט די דאָזיקע אַזוי פאַרנומענע פרוי נעפונען צייט נאָכשפּירן אַלע עגדריקטע שעמעווודיקע משפחות, כדי צו וויסן צו עס נויטיקט זיך וועט אין שטיצע. און וועגן זי האָט זיך דערוואוסט פון אַזאַ פאַל פלעגט זי שוין ארומגיין אביסע די פאַרמעגלעכע היזיגר און אָנקלייבן אין איר בריסן פאַרטוך אַלעס נויטיגעס און נאָכדעם עס אויסטיילן צו די באַדערפטיקע. וועגן אימיצער איז אַרעסטירט געווארן האָט חיה־ליבע געשאָפן גלעט פאַר פּדיון־שבויים און קודם־כל צוזיקן פעקלעך שפּייז אין טורמע. מיט אירע מעשים טובים איז זי געווען אַ מוסטער פאַר אַ סך פרויען. זיי פלעגן שיקן זייערע טעכטער צו איר זיך צו לערנען פון איר ווי צו אַרבעטן פאַר פרנסה, אויפהאַלטן אַ הויז און נאָך האָבן צייט פאַר וואויילטעטיקייטן איבערן שטאָט.

חיה־ליבע איז נאָך געווען דערצו אַ הייסע ציוניסטקע. נאָך דער באַלפור דעקלאַראַציע, הערענדיק פון אַ רעדנער, אַז גוטהאַרציקע פרויען דארפן אָפּגעבן זייערע צירונג פאַרן „קרן היסוד", האָט זי די ערשטע אַראָפּגעזומען איר גאָלדענע קייט פון האַלז און איבערגעגעבן צו דעם רעדנער.

יצחק־יעקב לעוויטא

„תושיה"

קנאַפּע צוויי יאָר פאַר דער ערשטער וועלט־מלחמה, האָב איך זיך איבערגעצויגן פון לאָמזשע קיין פּיאַנטניצע. אַלס חבר פון לאָמזשער „התחיה", פול מיט התלהבות פאַרן ציוניסטישן אידעאַל, האָב איך קאָנצענטרירט אַרום מיר אַ גרופּע יוגנטלעכע און אַרגאַניזירט אַ ציוניסטישן קערנדל אין פּיאַנטניצע. עס איז אַנגעקומען נישט גרינג אונטער דעם צאַרישן רעזשים. גלייך נאָך דער דייטשישער אָקופּאַציע האָבן מיר מיט דער דערלויבניש פון דער דייטשישער מאַכט געעפנט אַ ציוניסטישע אַרגאַניזאַציע מיטן נאָמען „תושיה", אונזער לאָקאַל איז געווען אין דעם הויז פון אלתר רוט־קעוויץ אין צענטער פון שטעטל.



יצחק יעקב לעוויטא

אין אַ קורצער צייט איז „תושיה" געוואָרן דער צענטער נישט נאָר פון ציוניזם, נאָר אויך פון גאַנצן קולטורעלן לעבן און געזעלשאַפטלעכע טעטיקייטן אין פּיאַנטניצע. אַר־בעט פאַרן נאַציאָנאַל־פאָנד, שקלים פאַרקויפן, ליטעראַרישע און פאַרווויילונגס־אָוונטן, הילף פאַר נויטבאַדערפטיקע, אויס־טיילן ידיעות און הילף פון קרובים אין אַמעריקע, וואָס מיר פלעגן קריגן דורך דעם ציוניסטישן צענטראַל־קאָמיטעט אין וואַרשע, זאָרגן פאַר קינדער דערציאונג, שטיצע פאַר אַרעמע קינדער — אַלץ איז געווען קאָנצענטרירט אין „תושיה". אירע חברים האָבן אַרגאַניזירט סאַניטאַרע סטאַנ־ציעס. די יוגנט איז געווען גרייט טאָג און נאַכט צו געבן די נויטיקע הילף אין דער צייט, וועז ס'איז אַרומגעגאַנגען די כאָלערע־מגפה. כמעט די גאַנצע שטעטלשע יוגנט איז געווען אַרגאַניזירט אין די ריינע פון „תושיה" און האָט מיט ליבשאַפט געאַרבעט לטובת די בריטע שיכטן פון פּיאַנט־ניצע און פאַרן ציוניזם. דאָס האָט ביסלעכווייז אַרויסגערופן אַ גוטע באַציאונג צו אונז אויך מצד ציוניסטישע קעגנער.

פון לאָמזשער ציונים האָבן מיר שטענדיק געקראָגן הילף. ביי יעדער גלעגנהייט האָבן זיי אונז געשיקט רעדנער פון די בעסטע פון זייערע חברים, צו האַלטן רע־פעראַטן און פאַרוסן, ווי דר. י. קאָווקעוויץ, י. פּיאַנטניצקי, מ. גאָלדמאַן א. א.

אין 1922 האָב איך מיט מיין פאַמיליע עולה געווען קיין א"י. אָבט יאָר בין איך געווען פאַרזיצער פון „תושיה". וואָס מיר האָבן פאַרזייט איז שפּעטער אויסגעוואָקסן. „תושיה" האָט זיך טאַקע געשלאָסן אָבער וואָס מיר האָבן געשאַפן, ספּעציעל אונזער אינוועניטאַר און איבערהויפט אונזער ביבליאָטעק, איז איבערגעגאַנגען אין געטרייע הענט פון „החלוץ", וועלכער האָט פאַרזאָרגט און נאָך מער פאַר־בריטערט די ציוניסטישע אַרבעט.

לאמזשיצע

אויפן צווייטן וויאַרסט פון לאָמזשע, פון ביידע זייטן פון אסטראָלענקער שאסיי (וואַרשע־פּעטערסבורגער שאסיי) איז געלעגן דער דאָרף, אדער דאס שטעטל לאָמזשיצע. אמאל האט עס געהערט צום אידישן פּריץ ראזענבלום, וואס האט געוואוינט אליין אין צעכאנאוצע. אין לאָמזשיצע האט זיך מיט דער צייט געבילדעט א קהלה, הגם אין א סך רעליגיעזע און געזעלשאפטלעכע ענינים איז לאָמזשיצע געווען צוגעבונדן צו לאָמזשער קהלה. ה׳ טעוול אברהמסאן האט דאָרטן אויסגעבויט א בית מדרש, וואו עס פלעגן קומען דאוונענען, אויערהויפּט אין שבת און יום־טוב, אידן ישובניקעס פון וויסקי, כאַיני און שטשעפאנקאוואַ, מילכיקערס, מילנערס א. א. אין די לעצטע יאָרן איז די שול געווארן אפּגעלאָזן, ניט האבנדיק קיין מיטלען צו רעמאָנטירן. נאָענט פּאָרן איוך קיין לאָמזשע פון די בהמה׳ס וואָס זיי פלעגן שחט׳ן אין שטאַלן אָן א דערלויבניש פון דער מאכט. אַנדערע פלעגן אַרומטראָגן מילכיגס: מילך, פוטער, קעז; נאָך אַנדערע פלעגן באָקן ברויט און אַרומטראָגן צו פאַרקויפן. לאָמזשער בעלי־בתים האָבן דאָרטן אויפגעשטעלט ווינט־מילן, ציגל־פאַבריקן (בזשעזשינסקי־בענגעלסדאָרף), א ביר ברויערייז (טולינסקי) א. א. אין די אונטערנעמונגען האָבן אידן געפונען אַרבעט.

פון די ערשטע לאָמזשיצער עסקנים עולה צו זיין קיין ארץ ישראל נאָך דער ערשטער וועלט־מלחמה איז געווען די משפחה קאַץ. זיי האָבן זיך באזעצט אין „ראשון־לציון". דוד קאַץ, א ישיבה־תלמיד, איז דאָרטן פון די אלטע אידבערגעגעבענע אַרבעטערס אין די ווייַן־קעלערס. די משפחה סאָלאָרציק איז



פאַסמאַניקס צייטונגס־קיאָסק אויף לאָמזשיצער וועג.

חורבן האָבן לאָמזשיצער אין אמעריקע געשיקט 300 דאָלאָר אלס הילף פאר נויטבאדערפטיקע. די גבאים האָבן בעסער פארנוצט דאס געלט צו פאַרריכטן די שול. די לופט איז שוין דאָן געווען פאַרסמ׳ט מיטן אָנקומענדיקן פאַרניכטונגס־גייסט. זיינען געקומען צוויי שכנים, פּאָליאַקן, כאַינאַצקי און קאַשיצקי, בעת דער ארבעט און געוואָרנט: „אידן בויט נישט און רעמאָנטירט נישט, אין גיכן וועט מען אייך סיי ווי אויסשחט׳ן ווי חזרים". אבער די ארבעט איז אָנגעגאַנגען. די שול, ווי אין אלע קליינע אידישע ישובים, האט געדינט פאר אלע עפנטלעכע רעליגיעזע און געזעלשאפטלעכע פאראנשטאלטונגען ווי חתונות, ברית־ן, אסיפות אאז״ו.

צופיל פרנסה האָבן דאָ נישט געהאט די ארום הונדערט איד. משפחות. מערסטע טייל פון זיי זיינען געווען בעלי־מלאכות ווי סטאָלאָרעס, וואגן מאכערס (סטעלמאכעס), שמידן, א קליינע צאָל אידן האָט ארומגעטראָגן פלייש צו פאַרקויפן

געווען באַוואוסט אלס אקטיוויע ציוניסטן. דער חזן־שוחט יואל סאָלאָרציק, האָט דאָרטן געגרינדעט א ציוניסטישן קרייז (הייַנט אין ישראל). לייבל סאָלאָרציק איז געווען באַוואוסט אלס אינסטרוקטאָר און מוזיקאַנט אין דער פייער־לעשער קאַמאַנדע אין לאָמזשע. אויך די משפחה יערוזאָלימסקי איז געווען טעטיק געזעלשאפטלעך. ס׳איז דאָרט געווען א צוויג פון לאָמזשער „בונד" און קאָמוניסטישע קעמערלעך. אַרום פּופּציק פּראָצענט פון לאָמזשיצער איינוואוינער זיינען געווען פאַרשריבן אין די געבורט־ביכער פון לאָמזשע. די איבעריקע — אין קופיסק, א דאָרף, דריי קילאָמעטער פון לאָמזשיצע, וויייל דאָרטן איז געווען די „גמינע", רעגירונגס־פאַרוואַלטענדער אמט.

אין די גוטע צייטן זיינען אידן דאָרטן נישט געווען קיין פּחדנים און גרוואוסט זיך קעגנצושטעלן אין צייט פון אַן אנפאַל, ווי דער אלטער קאָהען האָט מיט דער הילף פון זיינע



קלאַס פון פּאַלקס־שול אין לאַמזשיצע.

נאַטע קאַסטעלאַנסקי — לערער, אומגעקומען אין ווילנער געטאָ.

זין און אייניקלעך זיך קעגנגעשטעלט אַ באַנדע אַנפאַלנדע ציגיינער און דערשאַסן איינעם פון זיי. די איבעריקע זיינען קוים מיטן לעבן אַנטלאָפן. די דאָזיקע גשעעניש האָט אַ סך מוט צוגעגעבן די אידן פון יענעם געגענט.

אין דער צווייטער וועלט־מלחמה זיינען לאַמזשיצער אידן אַנטלאָפן און אַריין אין לאַמזשער געטאָ. פּליטים פון אַשוויענטשים־לאַגער האָבן דערציילט אַז צוויי טעכטער פון יאַנקל גאַלאַנסקער פון לאַמזשיצע האָבן זיך געראַטעוועט: זיי זיינען אַנטלאָפן פון לאַגער און זיך אויסגעמישט צווישן „אַריער", פּאַליאַקן.



קלאַס פון דער פּאַלקס־שול אין לאַמזשיצע.

חנה קאַסטעלאַנסקי — לעררין.

נאוואגראד

דאס שטעטל נאוואגראד, פערצן קילאמעטער פון לאמזשע, האט א סך ענגאסן פון לאמזשע און הגם דער נאמען מיינט אין פויליש: א נייע שטאט, איז עס שוין געווען באוואוסט אין 15טן יארהונדערט. אין 1434 איז דערלויבט געווארן צו עפענען אין נאוואגראד א קהלה'שן מרחץ, א פריזורי אזw"ו, וועמענס הכנסות האט געדארפט געהערן צום שטאט־אמט. אין יאר 1564 זיינען אין נאוואגראד געווען 300 הייזער. די באשעפטיקונגען פון די נאוואגראדער אידן זיינען געווען פארשיידנארטיק. ס'זיינען דאן געווען פערצן שוסטערס, זעכצן וועגענער־מאכער (סטעלמאכעס), מוליא־רעס, שמידן, פישערס, זיבעצן וואסער־מילן זיינען געווען אין נאוואגראד און אומגעגנט ביי דעם טייך נארעוו און דער פיזא, אן אויסגוס פון נארעוו.

די אידן אין נאוואגראד האבן נישט געליטן פון באגרעניצונגען אין 16טן און 17טן יארהונדערט, אזוי ווי לאמזשע האט געהאט אויסצושטיין. אין יאר 1856 פארן פוילישן אויפשטאנד האבן די רוסן דורכגעפירט א ציילונג, לויט וועלכער נאוואגראד האט געהאט 1185 קריסטן און 186 אידן. אין די נאכפאלגנדיקע פערציק יאר איז די באפעלקערונג פארגרעסערט געווארן מיט 50 פראצענט. אין 1897 זיינען אין נאוואגראד געווען 3029 נפשות, צווישן זיי 1177 אידן.

פייוול ווישניאק

געשטאלטן פון מיין שטעטל

די דריי פרנסה־טעג

דריי פרנסה־טעג אין וואך האט נאוואגראד געהאט. דינסטאג — דער לאגער־מארק־טאג, יאריד; פרייטאג — דער קורצער מארק־טאג און זונטאג, ווען די קראמען זיינען טאקע געווען פארמאכט פון דער פראנט זייט, אבער אפן פון דער הינטער טיר, דורך וועלכער ס'איז אנגעגאנגען א נישקשה־דיקער מסחר מיט די גויים פון די ארומיקע דער־פלעד, וואס פלעגן קומען אין שטעטל צו גיין אין תיפלה און פאראיין־וועג עפעס אייצוהאנדלען, אדער כאפן א טרונק אין שענק. אין די איבעריקע טעג פון דער וואך האבן אידן דא זיך ג'עסק'ט אין אידישע ענינים, ווי צדקה־זאכן, חברה'ס, גבאות אאזw"ו.

רעוואלוציאנערן אין 1905

ווי איבעראל אין יענער שטורמישער צייט, האט נאוואגראד אויך געהאט א צאל רעוואלוציאנערע יוגנט. איך גדענק איניקע פון זיי, ווי מרדכי שקלאדשעווסקי, אלתר זאביעלאק, בערל לאקשעוויץ, איטשע זלמן'קעס א. א. אייזמאל, ווען איך בין אלט געווען אכט יאר, אין א יאריד טאג, בין איך מיטגעפאהרן מיט מיין פאטער קיין לאמזשע. אונזער פערד־אין־וואגן האט זיך איינגעשטעלט צווישן א סך אנדערע אויפן אלטן מארק, אויף דער זייט פון משה־אהרן העפנערס געשעפט. מיין פאטער האט מיך איבערגעלאזן אויפן וואגן פאר שמירה וועגן. בין איך געזעסן און געקוקט ארום זיך. ער איז אוועק מיט גויים זיך אויסצורעכענען מיט זיי. פלוצלונג איז דערשינען מ. שקלאזשעווסקי, וועמען איך האב גוט געקענט, ווייל ער פלעגט זיך חבר'ן מיט מיין שוועסטער, און פון הינטערן אן אנדער וואגן האט זיך באוויזן נאך א נאוואגראדער בחור, וועלכער האט מיר געגעבן צו־קערקעס. פלוצלונג האט זיך דערהערט א שאס, די ביידע יונגע לייט זיינען געלאפן צו א געווייר פאליציאנט, וואס איז דאן געגאנגען אויף יענעם טראטואר. ער איז געפאלן לעבן מ. א. העפנערס קראם. די בחורים האבן זיך אויסגע־מישט צווישן די וועגענער מיט דער מאסע מענטשן, און זיינען נישט געכאפט געווארן. די אלע אנגעפארענע גויים



פייוול ווישניאק

האבן מאמענטאל פארלאזן מיט זייערע פורן דעם אלטן מארק פאר שרעק, איך מיט מיין פאטער זיינען אויך שנעל אוועק אהיים. די בחורים־אנפאלער האבן נאך א געווייסער צייט אויס־באהאלטן זיך צוריקגעקומען קיין נאוואגראד. דאס זיינען געווען מיטגלידער פון דער ס. ר. (סאציאליסטן רעוואלו־ציאנערן) וועלכע האבן דאן אנגעפירט מיטן טעראר איבער דער רוסישער אימפעריע.

א „מיטינג" אין שול

אין דעם זעלבן יאר, איינמאל א שבת, אין מיטן מוסף דאוונענען זיינען ארײן אין שול פערציק בחורים מיט לאנגע טשופרינעס פון לאמזשע און האבן פארנומען די ארויסגענג. זיי האבן ארויסגעלאזן נאר קינדער און אלטע. דער זעלבער מ. שקלאזשעווסקי, א געוועזענער ישיבה בחור, איז ארויף אויף דער בימה און האט באהאלטן א רעדע, וועגן די געשעע־נישן אין יענער צייט אין רוסלאנד, וועגן דער רעוואלו־ציאנערער באוועגונג פאר פרייהייט אאזw"ו. ארום זיינען ג־שטאנען „שומרים" מיט אנגעלאדענע רעוואלווערן אין די הענט. די מתפללים האבן געמוזט אלץ אויסהערן און זיך נישט רירן פון ארט. נאך דעם רעדן האבן זיי אויסגעשאסן איניקע מאל אין דער לופטן און זיינען אוועק צו זייערע וועגענער וואס זיי האבן געלאזן הינטערן שטעטל.

ביי א געהיימער באראטונג

איינמאל א דינסטאג, אין א יאריד, איז די שענק פון זלמן־ברוך טאביאש (פאטער פון באוואוסטן לערער יעקב טאביאש), ווי דער שטייגער, געווען פול מיט טריינקענדיקע פוירערס, אבער אין א צימער אויפן הויף זיינען געזעסן יונגע לייט פון די רעוואלוציאנערן און זיך באראטן. פלוצלונג האט אן אפטיילונג פון פאליציאנטן ארומגעצינגלט דאס הויז. דאס געווער זיינערס מיט די פאפירן האבן די בחורים נאך באוויזן ערגעץ צו באהאלטן, אבער זיי אליין זיינען ארעסטירט געווארן און געקראגן פיר יאר טורמע. מען האט זיי אין קורצן אויף א געהיימען אופן ארויסגעקראגן פון טורמע

און אַוועקגעשיקט קיין אַמעריקע. שקלאַזשעווסקי האָט זיך אַרויסגעדרייט פון דער פאַליצי. נאָך אַ לאַנגן אַרומזוכן האָט מען אים געכאפט אין לאָמזשער שפּאַציר־גאַרטן. אויך דאָרטן האָט ער עקעמפט מיט דער פאַליצי מיט אַ צווייג וואָס ער האָט אַפּגעבראָכן פון בוים. מען איז אים דאָך ביי־ געקומען, אַרעסטירט און אַפּגעפרט צום אויספֿארשונגס־אָמט. אָבער אויפן וועג האָט ער זיך ווידער אַרויסבאַקומען, זיך באַהאַלטן און נאָך אייניקע טעג איז ער אַרײַנבער דעם פּריי־ סישן גרענעץ און אַוועק קיין אַמעריקע. אָט דער שקלאַ־ זשעווסקי איז געווען באַוואוסט אין דער גאַנצער סביבה. ער איז אַ געווען אַ מיטגליד פון ס. ר.־ראיאן קאָמיטעט פון ביאַליסטאָק. אין אַמעריקע איז ער אויך טעטיק צווישן די אַרבעטער אינטערן פּסעוודאָנים דר. ראָזענבערג.

„הכנסת־כלה" פון חברה שוסטער

אין יאָר 1909 האָבן אייניקע שוסטער און שניידער זיך אָפּגעשיידט פון גרויסן בית מדרש אין געמאָטע אַ באַזונדערן „מנין" אין אַ פּריוואָט הויז. פון דיי הכנסות פון עליות האָבן זיי געהאַט פּאַר הוצאות פון „מנין" אין צו שטיצן „חברה תהלים" און „הכנסת כלה". צווישן שוסטערס זיינען געווען די גבאים: ה' מ. ווישניאַק און מאיר דער גרויער. דער „מנין" האָט מער געזאַרגט פאַר „הכנסת כלה". פון לאָמזשע איז מען אַמאָל געקומען בעטן ביי מ. ווישניאַק, מיין פעטער, פאַר אַן אָרעמער כלה, וואָס האָט עשעאַמט פון נאָוואַגראַד. מיין פעטער האָט בעגעבן. שפּעטער האָט געטראָפן מען האָט גאַדאַרפט 200 רובל פאַר אַן אָרעמער כלה און ס'איז נישט געווען. האָט מען דערווייל אָפּגעלייגט די חתונה ביז חודש ניסן, און פון פּורים האָט די חברה איינגעאַרדנט אַ ספּעק־ טאַקל פון אַן אריגינעלער חתונה. הילקע דעם דריייערס זון, אַ יונגער שניידער, האָט זיך פאַרשטעלט פאַר אַ כלה און אישטש באַגל פאַר אַ חתן. אַנדערע מיטגלידער פון דער חברה, שיין אָנגעטאָן ווי מחותנים, האָבן זיי געפירט צו דער חופּה מיט מוזיק און טענץ דורכן גאַנצן שטעטל. לעבן יעדעס הויז האָט זיך די חתונה אָפּגעשטעלט און יעדער האָט געגעבן אַ שיינע נדבה, נישט וויניקער ווי אַ רובל. אויך צו די רייכע גויים זיינען זיי געגאַנגען און האָבן געקראָגן נדבות. די פּויערים האָט מען דאָן נישט געלאָזן פּאַרן אַהיים און זיי האָבן אויך געגעבן. אַזוי ארום האָט מען אין יענעם טאָג צונויפגעקליבן 230 רובל — נאָך מיט 30 רובל מער ווי מען האָט עדאַרפט, פאַר דעם וויכטיקן צוועק „הכנסת כלה".

חברה שוסטער ברענגען אַריין אַ נייע ספּר־תורה

איינמאָל בעת'ן קידוש פון שבת בראשית האָבן די הויפּטן פון חברה שוסטער באַשלאָסן צו שרייבן אַ ספּר תורה. נאָך אַ יאָר איז די ספּר תורה פאַרטיק געווארן. מען האָט באַשלאָסן צו מאַכן אַ גרויסן פאַראַד און שמחה צו דעם סיום התורה. צווישן חברה'ס פון יונגווארג: „תפארת בחורים", וועמענס מיטגלידער פלעגן לערנען און קויפן ספּרים פאַרן בית מדרש, און תהלים יוגנט, וועמענס מיטגלידער פלעגן יעדן טאָג זאָגן אַ יום־תהלים, האָבן איינגעאַרדנט אַ גרויסן פאַראַד דורך די גאַסן. אַ סך פון זיי זיינען געווען אָנגעטאָן אין אויפּארמען פון קאָזאַקן, אפּיציר, געפאַנגענער. מען האָט געבראַכט כלי־זמרים פון לאָמזשע און האַמבורג. ר' יואל־ יאָסל דער גלעזער האָט מען געמאַכט אַ גרויסע לאָמעטער, אויף די שויבן איז געווען אויסגעמאָלט ווי אידן מיט בערד טאָנ־ צען מיט אַ ספּר תורה. נאָך אַזאַ פייערונג מיט אַזאַ פּאַראַד איז אין נאָוואַגראַד נישט געווען. שפּעטער אַז מען האָט דאָ געפייערט אַ סיום הספּר פלעגט מען זאָגן: „עס קומט נישט צו דער פייערונג פון די שוסטערס".

פּאַר'מיאום'ן אַ מאַדע

נאָוואַגראַדער יונגע בחורים איז אַמאָל נישט געפעלן געווען אַ נייע מאַדע פון יונגע מיידלעך צו טראָגן מיט גאווה אַ פּאַרשוכל, וואָס איז געווען צונויפגעשטעלט פון צוויי קאָלירטע מיט בלומען־טיכלעך. האָבן זיי צעמאַכט אַזאַ פּאַרשוכל און עס אָנגעטאָן דער שטאָט־משוגענער אסתר די טויבע (די טויבעצע), וועלכע האָט נישט געקענט ריידן מער ווי צוויי ווערטער: „אַ שלאָג אַ דונער". מיט שטאָלץ איז זי אַזוי ארומגאַנגען איבערן אויבערן שטעטל און באַווייזן זיך פאַר אַלעמען. ביסלעכווייז האָבן די מיידלעך גענומען אויס־ טאָן די דערמאָנטע פּאַרשוכלעך.

הכנסת־אורחים

אין נאָוואַגראד פלעגן אָרעמע לייט נישט דאַרפן „גיין איבער די הייזער". די חברה „תומכי עניים" פלעגט יעדן אָרימאַן געבן שטיצע. אַז עס פלעגן קומען אורחים, פלעגט מען זיי באַשטעלן „פּלעטן" ביי בעלי־בתים. איינמאָל זיינען פאַרגעקומען אין אָרום נאָוואַגראַד גרויסע מא־ נעווערס פון דער רוסישער אַרמיי. אין נאָוואַגראַד האָבן גלעלאַגערט צווישן פולקן סאַלדאַטן. 500 פון זיי זיינען געווען אידישע. די ימים נוראים האָבן זיך דערנענטערט און נאָוו־ גראָדער אידן האָבן נישט דערלאַזן אַז אידן זאָלן זיין אין אַזוינע ימים טובים צווישן גויים! און צוויי ראשי קהל, משה־אַליהו מאַרגענשטערן און משה־יוסף ראָזענבוים, מיטן רב נח אין דער שפּיץ, זיינען אַוועק קיין קאָלנע צום הויפּט־ שטאָב צו בעטן מ'זאָל באַפריען די אידישע זעלנער פון דינסט אין די יום־טובים. צוויי טעג האָט זיך די דעלע־ גאַציע ארומגעדרייט ביז זי איז אויפגענומען געווארן און געפּועל'ט איר פּאַרלאַנג. מען האָט דאָן געמאַכט אַ רשימה פון די בעלי־בתים און צעטיילט די איד. סאַלדאַטן צווישן די בעלי־בתים אויף ראש השנה, יום־כיפּור און סוכות. בעלי־בתים האָבן זיך גענאַמפערט מיט די גבאים, וויייל זיי האָבן געוואָלט האָבן ביי זיך מערער אידישע עלטע סאָל־ דאַטן. אַ סך האָבן זיך געמוזט באַגנוגענען מיט איינעם.

די פּאָסט

אין יאָר 1912 האָט די רוסישע רעגירונג דערלויבט צו עפענען אין נאָוואַגראַד אַ פּאָסט אָפּטיילונג, בתנאי אַז דאָס שטעטל זאָל אויסהאַלטן די הוצאות פון דער דירה און דעם באַאַמטן. מען האָט געדאַרפט אַרויפלייגן אַן אָפּצאָל אויף יעדן בעגענשטאַנד. מיין שוועגער פינחס ליפּקעוויץ האָט נאָך אַ שתדלנות באַקומען די פּאָסט באַזאָרגונג. דער עקסטרא־אָפּצאָל איז געווען: צוויי קאָפּיקעס פון אַ קאָרטל און פיר קאָפּ. פאַר אַ פּאַרמאָכטן בריוו. ווען עמעצער איז אַוועק קיין אויסלאַנד אין אַ קור־אָרט, האָט יעקב־משה פערקאָל דער שמש אויבערגענומען די פּאָסט און ער פלעגט אַ טייל פון זיינע פאַרדינסטן געבן מיין שוועסטער.

דער פּאַראָם איבערן נאָרעוו

פון דער סביבה קיין נאָוואַגראַד איז מען געקומען מיט אַ פּאַראָם איבערן נאָרעוו. קיין בריק איז נישט געווען. ה' פּייוועל כמעלעוויסקי איז יאָרן־לאַנג געווען דער אָרעג־ דאָטאָר פון דעם שווימענדיקן בריק, פון וואָס עמעצער אָקופּאַציע שיין פּרנסה. אין דער צייט פון דער דייטשישער אָקופּאַציע האָבן די דייטשן אויסגעבויט דאָרטן צוויי בריקן, אין קאָלנע און אין מישענינ, און דער פּאַראָם איז געווארן אומניטיק. אונז יונגווארג האָט נאָך דעם געפעלט מיט וואָס זיך צו אַמוזירן.

רבנים

נאוואגראדער רבנים זיינען געווען באוואוסט מיט זייער תורה און יראת שמים. אויף ר׳ הערשעלען, באוואוסט אלס בעל מקובל, וועדט דערצײלט, אז ער האָט אמאל אפגעראַטעוועט דאס שטעטל פון א שרפה מיט א שקלטאן זיין טיכל קעגן גרויסן פייער, וואס איז געקומען פון אויסערן שטאָט. דאס פייער האָט זיך גלייך פון זיך אַליין אויסגעלאָשן. נאוואגראדער האָט זיך געהאלטן באשיצט פון א פייער כל זמן ר׳ הערשעלע דער רב האָט געלעבט. נאָר אים איז פופציק יאָר געווען רב ר׳ נח. ער איז אלט געווען 75 יאָר בײַ זיין פטירה. ער איז געווען א הדרת פנים, באוואוסטער דרשן. זיין הכנסה האָט ער געהאט פון פאַרקויפן פארן גאנצן שטעטל הייוון, דאס הייסט זיין וויב, די רביצין האָט עס פארקויפט, ער אליין האָט נישט געוואוסט קיין צורת מטבע. ער איז געזעסן און געלערנט. דער אלטער שמש ר׳ הערש־פייוול פלעגט יעדן פרייטאג פאר ליכט־בענטשן רופן: „אין שול אריין!״ און גלייך נאָך דעם פירן דעם רב אין שול. די גויים פלעגן אים אפטרעטן דעם וועג און אראפנעמען די היטלען פאר אים.

נאָך זיין פטירה זיינען געווען א סך קאנדידאטן אויף דעם כסא־הרבנות. מען האָט געזוכט א למדן און א דרשן. יעדן שבת האָט אן אנדערער געדרשנט. עס זיינען געבליבן צוויי קאנדידאטן: דעם רב׳ס איידעם, ר׳ שמואל שפירא, און ר׳ שמואל הירשביין, אן איידעם פון האלץ־סוחר ר׳ לייבצע. יעדער האָט זיך גהאט זיין צד. איז ר׳ נתן שרה באשע׳ס ליבינגער אוועק, און ארא־פאַגעבראכט פון ליטע א רב, א משכיל און א דרשן, וועלכער איז געפעלן געווארן א סך. די קעגנער זיינע האָבן געמסר׳ט אויף אים, אז ער איז א רעוואלוציאנער און ער איז ארעסטירט געווארן. נאָך א געשפרעך מיטן גובערנאַטאר האָט מען אים באפרייט און נאָך צורי־קגעשיקט קיין נאוואגראדאָ מיט כבוד. ער איז אויסגעקליבן געווארן פאר רב. אבער אין קורצן האָט אויס־געבראכן די ערשטע וועלט־מלחמה און ר׳ שמואל הירשביין איז געווארן רב. אים האָבן אלע געואָלט.

ס׳זענען דאן אנגעקומען שלעכטע צייטן פארן שטעטל. יעדער קאמענדאנט האָט געוועלטיקט און אריסגעבן נייע גזירה׳ס ביז מען האָט ארויסגעטריבן אלע אינוואוינער פון שטעטל (פורים 1915). די פאַליאקן זיינען צורי־קגעקומען, אבער א סך פון די אידן זיינען צעשפרייט געווארן אין א סך שטעט. מערסטע פון זיי האָבן זיך באזעצט אין לאמזשע וועמענס עסקנים האָבן א סך געהאלפן מיט דירה׳ס פאר די אומפארמעגלעכע, ביליקע קינדן, דערציאונגס־אנשטאלטן פאר די קינדער אזו״ו. מיין שוועסטער סלאווע (אומ־געקומען אין אשוויענצים), און די פליכטלינגע, פרוי נחמה פון ראזדזשאוו, אונטער דער אויפזיכט פון לאמזשער עסקן ח. י. גלינקע, האָבן צוגעגרייט עסן פאר 200 פליכטלינגע. די ביליקע קיך האָט עקזיסטירט ביז דער דייטשישער אקו־פאציע.

פאַרטיין

מיט דער דייטשישער אקופאציע האָבן זיך ארום 150 משפחות צוריקגעקערט קיין נאוואגראדאָ. מיר האָבן אנגע־הויבן צוריק אויפבויען די חורבות. מיט פרנסה איז געזעסן שוועריגלעך, אבער מען איז געווען פריי. אין 1917 האָבן מיר געגרינדעט, לויטן מוסטער פון לאמזשע, א ציוניסטישע אר־גאניזאציע „התחיה״. צו דער דערעפענונגס־פייערונג זיינען געקומען פון לאמזשע: א. דאמאוויץ, גלינקע און א זינגער. צום ערשטן וועד פון אונזער „התחיה״ זיינען דערוויילט געווארן: מאטל לאַרען, וועלוול טריצאנאוויץ, גרשון זיידענ־שטאט, חנה־שרה הירשביין און אסתר־הינדע מאַרגענשטערן.

שמחת תורה פון יענעם יאָר האָבן מיר געפייערט מיט גרויס פאראד: די ציוניסטישע יוגנט אונטער דער ציונים־טישער וויים־בלויער פאן איז ארויס פון שול מיט שירי ציון געזאנג און מארשירט אזוי איבערן שטעטל. אין יעדן פענס־טער האָט מען ארייגגעשטעלט ליכט פאר אונדזער כבוד. די וואָס האָבן אונדז נישט באערט אזוי, זיינען באשטראפט געווארן צו געבן אן אפצאל פארן נאציאנאל־פאנד.

ביים אנהייב פון פוילנס זעלבסשטענדיקייט איז אין אונזער „התחיה״ אנטשטאנען א שפאלטונג: פופציק חברים זיינען ארויס און געגרינדעט אן אגודה „צעירי ציון״. צען חברים זיינען געבליבן מיט דער דערלויבניש. אין ערשטן וועד פון צ. צ. זיינען געווען: אלתר שקלאזשעווסקי, קלמן זאבריילאק, זעליג כהן, גוטקע מארגענשטערן און דער שרייבער פון די שורות. דער צ. צ. פאראיין האָט עקזיס־טירט ביזן אויסברוך פון דער רוסיש־פוילישער מלחמה אין 1920. אין יאָר 1925 איז געגרינדעט געווארן די פאר־ייניקטע אגודה פון צ. צ. און פ. צ.

די י. ל. פרץ־ביבליאָטעק

אין יאָר 1922 האָבן מיר געגרינדעט אן אומפארטייאישן קולטור־פאַרבאנד, וועלכער האָט אנגעפירט מיט א גרויסער ביבליאָטעק אויפן נאמען י. ל. פרץ. די ביבליאָטעק האָט געציילט ארום טויזנט ביכער אין אידיש, העברעאיש און פויליש, און איז געווען די איינציקע אין דער גאנצער סביבה. די אידישע לערן־יוגנט האָט זיך קאנצענטרירט ארום דער ביבליאָטעק, וואו עס זיינען אינגאַרדנט געווארן רעפעראַטן, פארומס און לייען מאַטעריאל.

וואַלן

אין די ציימן פון דער רוסישער ממשלה איז נישט געווען קיין וואַלן צום שטאָט־ראָט. צו די פוילישע ראַטמענער איז באשטימט געווארן אין איד און דאס איז געווען ר׳ משה־אליהו מארגענשטערן, אן איבערגעגעבענער כלל־טוער און ציוני. וען פוילן איז געווארן א רעפובליק זיינען פארגעקומען וואַלן. די אידן האָבן געהאט צוויי רשימות. אין גאנצן האָבן דאן גע׳דארפט געווייללט ווערן בלויז צוועלף. זיינען זיבן אידן אויסגעקליבן געווארן: צוויי לאוניקעס און פינף ראָטמענער. די קאנקורירנדיקע קאנדידאטן האָבן גע׳דונגען בעליי־עגלות און געפירט צו די אורנעס אלטע און שוואַכע. פונדעסטוועגן האָבן די אידן נישט באקומען דעם אמ׳ט פון וויצע־פרעזידענט פון שטעטל.

די וואַלן צו דער קהלה זיינען אויך געווען שטורמישע. אלס ראשי קהל זיינען אויסגעקליבן געווארן: משה־יוסף ראָזענבלום, א איד א תקיף; משה־אליהו מארגענשטערן, שלמה שטשאווינאוויץ, א איד א תלמיד־חכם, אומפארטיי־איש, א שטילער עסקן; יעקב סרעברואוויץ, א פיפיקער איד, גענויגט צו דער „אגודה״; אלתר זשאטקעוויץ, א תלמיד חכם און א גומל־חסדים. ער פלעגט פון זיין אייגן געלד כסדר אויסלייהן געווייסע סומעס צו ארעמע בעלי־מלאכה׳ס און קליינע קרעמערס אן פראצענט. ער האָט עהערט צום „מזרחי״. און א זעקסטער, דוד ראיזן יאבלאנקעוויץ, א יונגערמאן 35 יאָר אלט. פון א שוסטער איז ער געווארן א קצב. ער איז געווען א משכיל אין געקענט רעדן און שרייבן פויליש. דאָס איז געווען די לעצטע קהלה פון נא־וואַגראד. אלע זיינען אומגעקומען פון די נאציס.

„החלוץ״

אדאנק דער איניציאטיוו פון יצחק זאלצקי פון קאלנע און מיט דער הילף פון א דעלעגאציע פון לאמזשע מיט

בילדער פון אידן אין נאַוואַגראַד









מאיר לעווינסקי אין דער שפּיץ, איז דאָ געגרינדעט געווארן אַ „החלוץ" אַרגאַניזאַציע, וועלכע האָט אַנטוויקלט אַ שטאַרקע אַקטיוויטעט. 90 פּראָצענט פון נאַוואַגראַדער יוגנט זיינען געוועזן מיטגלידער אין „החלוץ". עס זיינען דאָן געגרינדעט געווארן העברעא-שע אָוונט-קורסן מיט ידיעות וועגן א״י. בערל זשאַלאַנדזש איז אַנגאַזשירט געווארן אַלס מנהל פון די קורסן (היינט אין מדינת ישראל, הייסט ער אלוני). ער האָט געפירט די קורסן מיט דערפאָלג. אויך אַ העברעאישן „גן ילדים" האָבן מיר געגרינדעט. ה׳ פילאַר פון אַסטראַלענקע האָט אַנגעפירט מיטן „גן" אין עכט העברעאיש-נאַציאָנאַלן גייסט, נישט קוקנדיק אויף זייער נייגונגען צום קאָמוניזם. ער האָט זיך געקליבן עולה צו זיין קיין א״י, אָבער עס האָט זיך אים עפּעס נישט איינגעגעבן. אין יאָר 1929 בעת די א׳מרוען אין א״י האָבן מיר אָוועקגעשיקט די ערשטע פיר חברים פון אונזער „החלוץ" קיין קלאַסאָווא צו קריגן „הכשרה". זיי זיינען געווען: חיים פינסקי, רבקה גראָדנער, שרה שוויצקאָווסקי און רבקה סרעבראָוויץ. אַלע זיינען היינט אין מדינת ישראל. א״ן זעלבן יאָר איז ביי אונז געגרינדעט געווארן אויך אַ „החלוץ הצעיר", וועלכער האָט געציילט 80 חברים און איז געווען זייער טעטיק אין ציוניסטישער ארבעט. נאַוואַגראַד איז געווען אַ פונקט פון „החלוץ"-צוזאַמענקונפטן פון אַ גרויסן טייל פון פוילן, הכשרה-פונקטן און זומער לאַגערן. אונזערע אַרטיקע חברים האָבן שטענדיק אַרויסגעווייזן אַן ערנסטע באציאונג פון פאַר-אַנטוואָרטלעכקייט און איבערגעגעבנקייט.

אייגנטלעכקייט אין זומער-צייט האָבן גרופּן פון „השומר הצעיר" געלאַגערט ארום נאַוואַגראַד. וועגן עס האָט זיך דער דער-נעגטערט כ׳ תמוז האָבן זיי געוואָלט אינגאַנצן אַ הערצל פייערונג אין אונזער שטעטל. איך האָב דערלאַנגט א ביטע וועגן אַ דערלויבענעניש צום לאָמזשער סטאַראָסטע. נאָך דריי טעג האָבן מיר נישט געקראָגן קיין ענטפער. מיר האָבן עס אָנגענומען פאַר אַ פאָזיטיוון צייכן. עס איז אויסגעקומען אין אַ זונטאָג און אין אָוונט האָבן אַלע גרופּן, אַרום 500 יונגוואַרג מיט זייערע פאָנען און אַרקעסטערס, מיט אָנגע-צונדענע פאַקעלן, אַרויפמארשירט אין דער גאַס, וואָס פירט צום שטעטל. ס׳איז געווארן אַ בהלה און די גויים האָבן נישט געלאָזן זיי אַרויפמארשירן אין שטעטל. די פייערונג, וואָס האָט געוואָלט פארקומען אין דעם דעפאָ פון פייער-לעשער, איז נישט צושטאַנד-געקומען. די אידן זיינען געווען אויפגערעגט.

אויף צומאָרגנס האָבן די אידן, לויט אַן אָנווייזונג פון אַן אָדוואָקאַט פון לאָמזשע, זיך נוקם געווען אין דעם פּרע-זידענט פון שטאָט-פאַרוואַלטונג: אַלע זיינע קרעדיטאָרן זיינען מיט איינמאָל געקומען מיט זייערע וועקסלען, וועלכע זיי האָבן געהאַלטן שוין אַ לאַנגע צייט, נישט וועלנדיק דריקן אים אין זיין נישט צו-גוטן פינאַנציעלן מצב, און אַלע האָבן זיי געפאָדערט זייערע סומען, וואָס ער איז זיי שולדיק, דער פּרעזידענט איז אַ צעטומלטער געקומען צו דעם שרייבער פון די שורות (דאָן געארבעט אין שטאָט פאַרוואַלטונג) צו בעטן מחילה און פאַרגעלייגט גלייך צו געבן דעם פייער-לעשער-דיפּאַ פאַר דער פייערונג אומזיסט. דעם צווייטן זונטאָג האָבן מיר אָפּגעהאַלטן די כ׳ תמוז פייערונג אין בעסטן אָרדענונג. נאָך דעם האָט ער דערלויבט אויך ה׳ טאָבענקין פון א״י צו רעדן פאַר אַן עולם פון 600 מאַן אַן אַ דערלויבעניש פון סטאָראָסטע פון לאָמזשע.

אין דער צווייטער וועלט-מלחמה איז נאַוואַגראַדער קהלה חרוב געווארן. פון אירע 330 משפּחות איז נישט געבליבן קיין זכר, אויסער די וועלכע האָבן אין צייט עמי-גרירט קיין אַמעריקע אדער עולה געווען קיין א״י.

אונטערגאַנג פון דער אידישער לאָמזשע

חורבן לאָמזשע

טויט שטיל איז די אידישע לאָמזשע.
שוין אַ לענגערע צייט ווי די שטאָט איז באַצוואונגען
אין די הענט פון די דייטשן.
דורך דער צייט האָבן מיר גאָרנישט געהערט דאָ
וועגן איר;
קיין אייניציק קול איז צו אונז נישט דערגאַנגען פון
אונזער ליבער שטאָט.
איז מעגלעך אַז קיין איין אידישע נשמה איז דאָרט
איבערגעבליבן?
האָבן די ממאים דאָרטן פאַרטיליקט דאָס גאַנצע
הויז פון ישראל?
מיר האָבן דיך פאַרלאָזן, לאָמזשע, אָבער נישט
פאַרגעסן!
שטייסט פאָר אונזערע אויגן מיט דיין גאַנצער שיינ־
קייט, דערהויבנדיק זיך אויפן הויכן ברעג פון
נאַרעוו!
און ווען אפילו ביזט אינגאַנצן חרוב, מיינע ברידער
און שוועסטער זיינען שוין מער נישטאָ צווישן
דיר, וועסטו אונז דאָך פאַרבלייבן אַ סרויער־
מצבה און אַ דערמאָנונג פון זינד און שאַנד
פאַר אַלע זינדיקע פעלקער, וואָס האָבן מיטגע־
האָלפן צו פאַרטיליקן אומשולדיקע מענטשן.

אויסצוג פון אַ רעדע פון א. מזרח ז"ל
פאַר לאָמזשער לאַנדסלייט אין תל־
אָביב, סוף יאָר 1943.

קאפיטלעך פון חורבן

דערציילט פון אדוואקאט בנימין מאכאנזשניק

די געשיכטע פון פארטיליקונג און פארניכטונג



ין דייטשן האבן געהאט אויסגעארבעט א גאנצן מעטאדישן סיסטעם, ווי אזוי צו פארניכטן דאס אידישע פאלק אין אייראפע. די לאמזשער אידישע באפעלקערונג איז פארטיליקט געווארן לויט דעם זעלבן סיסטעם. עס איז מיין אייפגאבע דא צו געבן א קורצן איבערבליק איבער די געשעענישן פון 1939—1945, וואס זיינען זיך פארלאפן אין לאמזשע און אין זאמבראוי, ווי זיי זיינען געווען רינגעלעך אין דער גאנצער קייט פון וועגן און מיטלען צום מערדערישן ציל.

נאך פאר דער צווייטער וועלט־מלחמה, דעם 30טן יאנואר, האט היטלער (י"ש) דערקלערט אין רייכסטאג, אז אלס רעזולטאט פון דער צוקונפטיקער מלחמה, וועט דער אידישער שטאם אפגעמעקט ווערן אין אייראפע. און ווירקלעך האט די פארניכטונג זיך אנגעפאנגען גלייך מיטן ארויינדרינגען פון די דייטשן אויף דער פוילישער ערד.

ווי באוואוסט האבן די פוילישע ארמייען נישט געקענט שטעלן קיין ריכטיקן ווידערשטאנד צו די נאצישע חיילות (די פוילישע אפיצירן זיינען באלד אנטלאפן קיין רומעניע), וועלכע האבן שנעל פארנומען פוילן, אויסער מערב־ווייס־רוסלאנד און אוקראינע, וואו עס האבן געקענט סאוועטישע כוחות. די מלחמה איז געווען געענדיקט אין איין מאנאט סעפטעמבער, אבער די ליקווידאציע פון אידישן ישוב האט זיך ערשט אנגעהויבן אין האט זיך געצויגן : דערניידערונג, באגרעניצונגען אין רעכט, די גלעלע לאטע, ספעציעלע בענדער אויפן ארבל, קאנפיסקאציעס פון פארמעגן, רייניקונגען אין די אידישע קווארטאלן דורך אלע תחבולות פון אפנארעריי, מאסן־שטראפן פון גלעלט און לעבן, איבערזיידלונגען פון ארט צו ארט, א. אנד. און צום סוף — די נעטא. טויט־שטראף איז געקומען דעם וואס האט די נעטא פארלאזן, עלטערע און יונגע זיינען אומגעקומען פון שווערער ארבעט.

אויב פון אנפאנג זיינען די אידן אויסגעזעצט געווען צו פאגראמען און אנדערע סאדיסטישע מעשים, זיינען די דייטשן שפעטער, נאך דעם מלחמה אויסברוך צווישן זיי אין רוסלאנד, איבערגעגאנגען צו מאסקירן און צוגרייטן זייער מעטאדע מיט אלע סארטן טייוולאנישע שפיצלעך.

דאקעגן די אידן פון ווייס־רוסלאנד און אוקראינע האבן זיך געפונען אויפן שוועל פון אפגרונט גלייך ווי די מלחמה צווישן רוסלאנד און דייטשלאנד איז אויס־געבראכן. אין מאנאט יוני 1941 האבן די דייטשן איינגענומען די דערמאנטע שטחים און זיינען ארויי־געדרונגען אין לאמזשע, און אין אנפאנג נאוועמבער 1942 שטייען שוין די אידן פאר דער ליקווידאציע פון דער נעטא — אלץ לויט אן אויסגעארבעטן פלאן, לויט דעם באשלוס נאך פון פאר דער מלחמה פון 1941, מיט דער באטיליקונג פון הימלער אין פארשטייער פון גענעראל שטאב : צו פאר־טיליקן אלע אידן אין די מזרח־שטחים. איין טאג פאר



בנימין מאכאנזשניק

דעם דייטשישן אנפאל אויף רוסלאנד איז ארויסגעגעבן געווארן היטלערס ארדער : אז עס איז דערלויבט צו רויבן און מארדן די באפעלקערונג אן שטראף. אין ביאליסטאק אליין זיינען אויסגעהרגעט געווארן 2000 אידן גלייך מיטן זיי־נדרינגען פון די נאצים אין שטאט דעם 27טן יוני, 1941.

לאמזשע איז באמבארדירט געווארן פון דער לופט דעם 22טן יוני 1941 אין דער פרי. א טייל פון דער באפעלקערונג האט זיך אנגעשלאסן אין די אפטרעטנדיקע רוסן. פון זיי איז א טייל ווידער פארבליבן אין מערב־ווייס־רוסלאנד ווי סלא־נים, וואלקאוויסק, א. אנד. זיי זיינען שפעטער אומגעקומען. דעם 24טן און 25טן יוני איז לאמזשע אינגענומען געווארן דורך די דייטשן און גלייך זיינען זיי צוגעטראטן, לויט עדות פון ה' ווירעניק, צו מארדן אלע וואס האבן פריער קאאפעריירט מיט דער סאוועטישער מאכט, שטיצענדיק זיך אויף די אוועי־זונגען פון פוילישע פאשיסטן. שפעטער, דעם 16טן אויגוסט, האבן זיי דאס געטאן דורך צוזאמענברענגען די אידן אויפן גרינעם מארק.

דעם 4טן יולי איז ארויס די גזירה צו טראגן די געלע לאטע אויפן ברוסט און רוקן. עס פאנגט זיך אן דאס כאפן צו „ארבעט" פון וואנען מען איז שוין צוריק נישט געקומען : די דייטשן פלעגן אנפילן לאסט־אויטאמאבילן מיט אידן, אריינגעוואלפן זיי אין די קעלערן פון דער עסטאפא, אויף נאווא גאס, און ווען די קעלערן זיינען געווען פול, פלעגן זיי ארויספירן די געכאפטע קיין געלצין און דארטן זיי א־יס־שיסן. אזוי זיינען געפאלן ארום 2000 אידן.

ווי איבעראל איז אויך אין לאמזשע באשטימט געווארן א „יודענראט", וועלכער איז געווען נאר א עצייג אין די הענט פון די דייטשן אויסצופירן די ארדערס פון דער געסטאפא, און נישט קיין אידישע רעפרעזענטאנץ, ווייל די אידן האבן נישט געהאט קיין השפעה אויף דער באשטימונג פון די מיטגלידער. א פאקט איז אז אייניקע פון „יודענראט" פלעגן נישט אויסלאגן די גזירות פון די נאצים און נאך אפילו זיך קעגנשטעלן.

ב. מארק, דירעקטאר פון אידיש־היסטארישן אינסטי־טוט אין פוילן, שרייבט אין זיין העפט : „דער אויפשטאנד

אין דער ביאליסטאקער געטא" ווען לאמזשער יודענראט: די ליקווידאציע פון לאמזשער געטא גייט אן. די מיטגלידער פון „יודענראט" ווילן נישט קאפּיטולירן מיט די דייטשן. איינער פון „יודענראט" דר. העפנער נעמט זיך ליבערשט דאס לעבן, איידער צו העלפן די געסטאפּא. די ה"ה טאבאליצקי און י. גלעזינסקי באצאלן מיט זייער לעבן פון פירן נישט אויס די גזירות פון געסטאפּא. עס איז אבער דאך פארשן א קליינער טייל, וואס העלפט יא די דייטשן. נאר א קליינער טייל פון לאמזשער אידן האט זיך גערעטעוועט אין די נאענטע וועלדער.

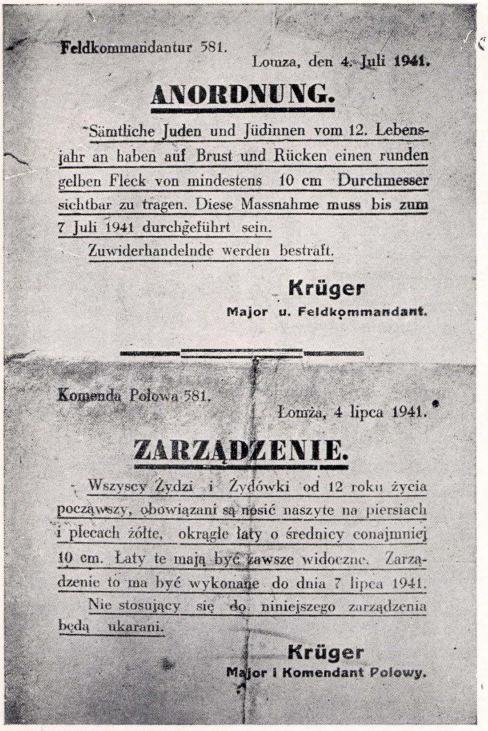
דעם 12טן אויגוסט איז ארויס די גזירה אז לאמזשער אידן זאלן ווערן איינגעשלאסן אין א געטא. וואס איז געווארן ארומגענומען מיט שטעכיקן דראט. אין תחום פון געטא זיינען אריין די גאסן: אלטער מארק, סענאטארסקא גאס, זעלאנע, ריבאקי, א. אנד. וויפיל אידן זיינען געווארן אריינגעדריקט אין דעם קליינעם שטח? ס'איז נישטא קיין באשטימטער ענטפער. איין מיינונג איז 18 טויזנט — שוין מיט די פליטים פון די ארומיקע שטעטלעך איינגעשלאסן. נאך א מיינונג איז אז 12 טויזנט — דאס איז געווען די צאל אידן פון לאמזשע אין אנפאנג פון דער מלחמה. א דריטע מיינונג רעדוצירט די צאל צו 10 טויזנט. לויט אלע מיינונגען איז דער שטח פון דער געטא געווען שרעקלעך ענג פאר דער צאל נפשות, וועלכע האט געמוזט זיין איינגעדריקט צו 6 נפשות אין מער אין צימער.

אין מאנאט אקטאבער פון יענעם יאר האבן די דייטשן באפוילן צונויפצוזאמלען אויפן גרינעם מארק אלע וואס זיינען געווען באשעפטיקט. צוועלף הונדערט מאן האבן זיך פאר־זאמלט. אלע זיינען ארויסגעפירט געווארן קיין געלצין אין דערשאסן געווארן.

אין דער צווייטער העלפט פון 1942 קומט שוין פאר א מאל איבערזידלונג פון אידן אין אקופירטן שטח. אלע וועגן פירן צו די גאז קאמערן און קרעמאטאריעס.

צי זאל מען אלע אידן אויסמארדן פאר אמאל אדער אי־נעם בערלאזן א טייל פון זיי צו ארבעט? אין פריער־דערמאנטן העפט שרייבט ב. מארק, אז אויף א קאנפערענץ פון די נאצים, 20־22 סעפט. 1942 אין בערלין האט היטלער גע־פסק'נט אז מען מעג זיך צייטווייליק באנוצן מיט אידישע כחות נאר אין די גרעניצן פון צענטראל פוילן. ביאליסטאק אין לאמזשע, וואס זיינען געווארן פאראיניקט מיט מזרח־פרייסן, זייער גורל איז געווען ערגער. אין אנפאנג נאוועמבער 1942 איז שוין אנגענומען די ליקווידאציע פון ביאליסטא־קער ראיאן; דאס זעלבע מיט לאמזשע. א טייל פון די אידן זיינען געווארן אריינגעפאקט אין די ווענגער, וואס די דייטשן האבן קאנפיסקירט ביי די פוירער און א טייל זיינען צוטריבן געווארן צופוס צו די לאגער פון זאמבראוו, קילבאסין, און צו די קאזארמעס פון 10טן פאלק נעבן ביאליסטאק.

אויסצומיידן נישט נויטיקע פאר זיי צוזאמענשטויסן האבן די דייטשן באגוצט זייערע טיילאנישע שפיצלעך. זיי האבן מודיע געווען אז מען פירט זיי אויף ארבעט אין דע־ריבער געהייסן די געטריבענע אומגליקלעכע מיטנעמען די גאר נויטיקע זאכן ווי: קליידונג קישלעלעך, דעקעס, געשיר, דאקומענטן, קאסטבארע זאכן, ווערט־פאפּירן, גאלט, צירונג, עסן אויף 3 טעג, אונטער־וועש, א. אנד. אין די זאמבראווער קאזארמעס זיינען געווען אויך אידן פון אנדערע פלעצער וויי ווייסקי מאזוויעצק, זאמבראוו אליין און אומגעגנט. דא איז אייך שווער פעסטצושטעלן די צאל פון די אנגעטריבענע. 18 טויזנט — פון זיי 10 טויזנט אידן פון לאמזשע אליין.



Feldkommandantur 581.

Lomza, den 4. Juli 1941.

ANORDNUNG.

Sämtliche Juden und Jüdinnen vom 12. Lebensjahr an haben auf Brust und Rücken einen runden gelben Fleck von mindestens 10 cm Durchmesser sichtbar zu tragen. Diese Massnahme muss bis zum 7 Juli 1941 durchgeführt sein.

Zuwiderhandelnde werden bestraft.

Krüger

Major u. Feldkommandant.

Komenda Polowa 581.

Łomża, 4 lipca 1941.

ZARZĄDZENIE.

Wszyscy Żydzi i Żydówki od 12 roku życia począwszy, obowiązani są nosić naszyte na piersiach i plecach żółte, okrągłe łaty o średnicy conajmniej 10 cm. Łaty te mają być zawsze widoczne. Zarządzenie to ma być wykonane do dnia 7 lipca 1941.

Nie stosujący się do niniejszego zarządzenia będą ukarani.

Krüger

Major i Komendant Polowy.

„פּאראדענונג וועגן דער געלער לאטע", 4טן יולי 1941. יעדער מאן און פרוי, אין עלטער פון 12 יאר און העכער, מוז טראגן א גרויסע, אן וויניקסטן 10 סענטימעטער די גרויס, אין א פלאץ וואו עס איז אנזעטוודיק, פאר ניט אויספאלגן וועט מען שטרענג באשטראפט ווערן.

(אונטערגעשריבן: קריגער — מיליטערישער קאמענדאנט.)

גרינער מארק נאכן חורבן. מ'האט אים אויך גערופן חזיר מארק. אויפן וועג צו אן איינערנעם בריק אין קאלענאווע. דא פלעגן די דייטשן צוזאמענטרייבן די אידן איידער זיי פלעגן דורכפירן אן „אקציע".





היימלאָזע.

אַנדערע שאַצן די אַלגעמיינע צאָל אין לאָגער ביי אָרום 12 טויזנט. די דייטשן האָבן געהופן דעם זאַמבראָוער לאָגער „דער אויפזאַמלער" (אויפפאַס־לאָגער), אַ זאַמל־פונקט צום צעשיקן צו די מאָרד פאַבריקן.

לויט פרוי שרה בלומאָוויץ־קנוט, האָבן די דייטשן נאָך אילץ פארשפרייט זייערע ליגנערישע צוזאַגעסצן וועגן עפענען דאָרט וואָרשטאָטן פאר פארשידענע אַרבעטן. דאָס האָבן זיי געטאָן מיט דעם ציל צו איינשלעפערן די געפילן אין אָפּטעמפן די דענקונגס־קראָפט ביי די איינגעשפאַרטע (עס איז דאָך פאראַן אַ האָפענונג צו בלייבן לעבן). די אידן האָבן בכלל נישט געגלויבט, אַז אילע וועלן זיי אויסגעמאָרדעט ווערן. די באדינגונגען זיינען געווען שרעקלעכע: א מורא־דיקע ענגשאַפט, טיפוס־מגפה, 50 טויטע יעדן טאָג, הונגער, קעלט (עס איז געווען פארבאָטן צו הייצן), אזוי אַז זאמבראָוער לאָגער איז באמת געווען נישט א זאמל־פלאץ, נאר א לאָגער פון פאמעלעדיקער פארטילונג פון אידן, אבער אזוי ווי די דייטשן האָבן זיך געאיילט האָבן זיי די אידן אין גיכן אוועק־געשיקט צו די גאז־קאמערן און קרעמאטאריעס.

דעם 9טן יאנואר 1943 איז געקומען דער באפעל צו ליקווידירן דעם לאָגער און די איינגעשלאָסענע זאלן ווערן אוועקגעשיקט קיין אשווענצים „צו ארבעט". די אומגליק־לעכע האָבן נישט געוואוסט וועגן דעם לאָגער. זיי זיינען געווען אנגעשראָקן פון טרעבלינקא. לויט די עדות פון דר. קנוט האָט מען געבראָכט די אידן פון זאמבראָוער לאָגער צו דער באן־סטאנציע צישטעוו אין פויערישע וועגענער. עס איז דאן געווען א גרויסער פראָסט. 1 בלאָק, אָרום 3 טויזנט נפשות, איז געווען דער ערשטער טראנספאָרט. 60 נפשות זיינען געשטאָרבן אין וועג פון קעלט. ביי פיל זיינען די הענט און פיס אפגעפרוירן געווארן. מעדיקאמענטן האָט מען געגעבן. אנדערע מעדיצינישע געגייג האָבן די דאָק־טוירים אַליין געבראָכט. אבער וואס האָט עס געטוגט, אַז די קראנקע זיינען געלעגן אויף שטריי, אן קישנס, אן צודעק, אין נישט געהייצטע הייזער אין שרעקלעכע פרעסט.

אין יענער צייט האָבן די דייטשן פאָרגעלייגט דעם דר. קנוט ער זאָל פאָרגיפטן די שווערע קראנקע, ווייל סיי ווי איז דאָך נישטאָ ווער עס זאָל זיך אפגעבן מיט זיי. אבער ער האָט דעם פארשלאָג מיט שוידער אפגעווארפן. אין יענעם „קראנקן הויז", אין דעצעמבער 1942, איז געשטאָרבן דר. שמעון גאָלדלוסט, פאָרוואָלטער פון דער אידישער גימנאזיע אין לאָמזשע, וואָס האָט דערצויגן אַ גאנצן דור מיט תלמידי־חכמים.

דער גורל פון לאָמזשער אידן אין אשוויענצים איז געווען דער זעלבער ווי פון גאַנץ אַנדערע אידן געבראָכטע דאָרטן. פון דר. קנוט׳ס טראַנספאָרט פון 2000 זיינען געבליבן לעבן אַ 3־4. וויפיל לאָמזשער האָבן זיך געראָטעוועט? ס׳איז שווער



אידן פאָרזאַמלט אויפן גרינעם מאָרק אין לאָמזשע פאר אַ נאַצישער אַקציע.

צו זאגן באשטימטע. באזונדערס, ווייל זיי זיינען צעשפרייט איבער דער וועלט. וועלכע באדינגונגען האבן דערמעג־לעכט זיך צו ראטעווען? אייניקע פון זיי זיינען אוועק קיין רוסלאנד. אנדערע מיט פאלשע ארישע פאספארטן האבן זיך ארויסבאקומען פון גטאָ. נאר א קליינער הייפל האט זוכה געווען צו אנטרינען פון די מארד־פאבריקן.

די גרעסטע מערהייט איז געגאנגען אהין צום־טויט — אויסגעמאטערטע און צעבראכענע, הונגערריקע און דער־דריקטע, דערנידעריקטע ביז'ן גרוב, דורכגעפרעסענע פון פארצווייפלונג און פאריזום'ט, אויסגעגעבענע צום אלעם שלעכטן, דערשראקענע און פארווירטע דורך די ליגנס פון די דייטשן און דאס פאלגן פון די יודענראטן — זיינען זיי געגאנגען צום טויט אן שום ווידערשטאנד. אין אלגעמיין איז אזוי געווען. אבער איינצעלנע זיינען געווען, וואס האבן געשאפן באוועגונגען צום אויפשטאנד, נישט רעכטנענדיק די מאסן אויפשטאנדן פון וואַרשעווער גטאָ, אין אפריל 1943; פון ביאליסטאקער גטאָ אין אויגוסט פון זעלבן יאר, און העלדן־טאטן אין טרעבלינקא, סאביבאזש, א. אנד. וועגן לאמזשער איז נישטא קיין ידיעה וועגן גרופן־באוואפנטן ווי־דערשטאנד. איינצעלנע פאלן זיינען יא געווען, ווי מעשה גאגאווייץ, א זון פון בערצע גאגאווייץ, וואס האט אונטער־געצונדן א סקלאד מיט אמוניציע אין לאמזשע.

האבנדיק ידיעות וועגן הכנות צו ווידערשטאנד אין ביאליסטאק, איז אויסגעארבעט געווארן א פלאן אין זאמ־ראווער לאגער צו באקומען געווער פון פאליאקן און טאן עפעס פאר א ווידערשטאנד. אבער דער יודענראט איז געווען קעגן דעם. דאס ארויסבאקומען עסנווארג אין דער גטאָ איז אויך געווען א סארט ווידערשטאנד. אבער פילע האבן באצאלט מיט זייער לעבן דערפאר.

וועגן אנטייל פון לאמזשער אין דער פארטיזאנער באווע־גונג מוז מען נעמען אין אבאטראכט נאר די דינסט אין דער פאלקס־גווארדיע, וואס האט זיך געשאפן איז מאי 1942. דארטן, אין וואַרשעווער ארבעטער־פארטיי, איז טע־טיק געווען א לאמזשער ה' גרשון אלעף. לויט א באפעל פון הויפט שטאב פון דער פאלקס־גווארדיע האט ער אריסגעפירט פון וואַרשעווער גטאָ א גרופע קעמפער קיין גרויצע, דאן אין ראדאמיר געגנט, דאן צו די וועלדער פון קאן. דא איז ער פארווואונדעט געווארן. נאכן אויסהיילן קומט ער צוריק צו די פארטיזאנער ארום מינסק מאזאוויעצק (ב. מארק אין זיין העפט זייט 122).

דאקעגן די פארטיזאנער אפטיילונגען, וואס האבן בא־קומען זיינרע באפעלן פון דער לאנדאנער פוילישער רעגירונג, האבן נישט ארויסגענומען קיין אידן. לויט עדות פון פילע, האבן זיי נאך געהרג'ט די אידן וואס פלעגן אנטלויפן אין די וועלדער.

אין הארבסט פון 1944 האט אויסגעבראכן אן אויפשטאנד פון די שמשים פון די קרעמאטאריעס אין אשוויענצים (זונדער־קאמאנדא). מיט רעוואלווערן אין די הענט האבן אנטייל גענומען די לאמזער: קאלניאק זעליג און אייזיק, פאניץ לייב־הירש, ריבאק (פון רזאנדאוא גאס), לאכאוויץ פון לאמ־זיצע, א. אנד. פאדרוזניק'ן האט זיך איינגעגעבן אריבערצו־גיין אין די רייען פון דער פאלקס־ארמיי מיט א פויליש־פאספארט.

וויט פון לאמזש, אין די רייען פון די פארטיזאנער, איז גענוון טעטיק דר. אברהם בן יעקב בלומאוויץ, אייניקל פון יודל בלומאוויץ. ב. מארק דערציילט אויך וועגן זאמבראווער, קאלנער און לאמזשער יונגט־גרופן, וואס זיינען אנטלאפן אין



פארפיניקטע צום טויט אידן אין אשוועגנטשים ווערן געלאדן אויף וועגענער.

די וועלדער (זייט 86). מער באשטימטע וועגן ווידערשטאנד פון לאמזשער איז נישטא, ווייל עס פעלן בכלל ידיעות וועגן לאמזשער אונטער די נאציס.

לאמזשער געטא און איר סוף

געשילדערט פון **יעקב־צבי פרום**

א. סעפטעמבער 1939

ס'איז געווען א דאנערשטיק נאכמיטאג. די דייטשן באמבארדירן פון לופט די שטאט. די איינוואוינער באהאלטן זיך אין די קעלערן; אנדערע אנטלויפן. אנטלאפענע פון דער אומגעגנט קאלנא, שניאדאוא, ידזוואבנא קומען קיין לאמזשע. אזוי גייט עס אן דעם גאנצן טאג און צומארגנס. שמואל ארלאווסקי, אפיציר אין דער פויליישער ארמיי שיסט ארונטער א דייטשישן ערפאפלאן. פיל הייזער זיינען איינגע־פאלן און די איינוואוינער באגראבן אונטער די חורבות. די שטאט האט געברענט פון אלע זייטן. מער אידן פארלאזן די שטאט דערשראקענע, שטוסנדיק אליין די וועגענער מיט די קינדער אין זיי. אנדערע, וואס האט זיי אפגעגליקט צו קריגן א וואגן צו דינגען, זיינען געפארן קיין רוטקי און גאטש. צווישן זיי איז געווען הרב שאצקעס מיט זיין משפחה און פיל פון דער ישיבה. די איינוואוינער פון די שטעטלער האבן געבאקן ברויט פאר די פליטים און בכלל אויפגענומען מיט צופרידנהייט. די פאליאקן טרעטן אפ קיין ביאליסטאק. די דייטשן פארנעמנדיק רוטקי, זאמלען אויף אלע אן אויס־נאם מענער אויפן מארק. פון דארטן צו אן אפענער פעלד, וואו זיי ווערן באפוילן צו ליגן מיטן פנים אראפ אויף דער ערד. פאר ווידערשטאנד וועט מען דערשאסן ווערן. אזוי ליגן די מענער א גאנצע נאכט. אין דער פרי זאמלט מען זיי אויף אין תפלה, די פרויען מוזן קאכן און ברענגען עסן פאר די מענער. דערווייל ווערן אלע מענער פון 18־40 אוועקגעפירט קיין מזרח פרייסן. אין לאמזש ווערן די מענער נאך אזא קאנצענטראציע אין דער עוואנגעליישער קירכע אויך אוועקגעשיקט אהין. אין ראסטענבורג טרעפן זיך אויך ביידע מחנות. פארזארגדיק זיי מיט עסן — א לעבל ברויט פאר 3 מענטשן, ווערן זיי געבראכט מיט דער באן קיין קלין־דעקסען נעבן סטאבלאג. א גאנצע נאכט ליגט מען אין דרויסן



אין קלאָס אין דער אידישער גימנאַזיע אין דער צייט פון דער רוסישער אָקופּאַציע.

אונטער אַ גוס־רעגן. די פֿאַליאַקן האָבן פֿאַלאַטקעס. אין אייניקע טעג אַרום באַקומען די אידן אויך פֿאַלאַטקעס. ס׳איז נישט צו־גוט. עסן גיט מען 2 מאָל אין טאָג. בייטאָג גרינס־זופ און אין אוונט אַ לעבל ברויט פֿאַר 6 מענטשן און אַ פֿאַרצייַ שווייצאַרישע פּוטער. צו קיין אַרבעט גייט מען נאָך נישט.

אין אַ וואָך אַרום ווערן די פֿאַליאַקן באַפֿריינדעט מיט די דייטשן און גלייך קומען מסירות אויף אידן. די פֿאַליאַקן בריה׳ן זיך פֿאַר די דייטשן: זיי באַפֿאַלן די אידן, צעשטערן די פֿאַלאַטקעס, ציען אַראָפּ די קלייַדער פון די אידן, און נעמען אַלעס צו. די אידן, באין ברירה, לייזען אויס זייערע זאַכן פון די פֿאַליאַקן פֿאַר פּיל געלט. אַרום 6 טויזנט אידן זיינען דאָרטן געווען. 3 וואָכן האָט מען זיי גענומען.

ב. צוריק אין דער סאָוויעטישער לאָמזשע

קורץ נאָך דעם זיינען באַפֿרייט געוואָרן 3000 מאָן צו־ריקצוגיין צו זייערע פֿריערדיקע וואויִן־ערטער אונטער דער רוסישער אָקופּאַציע; מיטן באַן קיין אָסטראָלענקא און דער־נאָך זיינען זיי געקומען קיין לאָמזשע. די דאָזיקע האָבן גוט אָפּגעשניטן. אַנדערע האָט מען פֿריער געבראַכט קיין וואָל־דאָוא און ערשט דאָרטן אָפּגעלאָזן פֿרי. אָבער די נאַציס האָבן אויף זיי, סתם אזוי, געגומען שיסן און פיל אוועק־געליגט. די רעשט קומענדיק אין רוסיש אָקופּירטן שטח זיינען אַרעסטירט געוואָרן דורך די סאָוועטישע מאַכט־האָבער, חושד־זיינדיק זיי אין שפּיאָנאַזש לטובת דייטשלאַנד. צוויישן זיי זיינען געווען: מ. טוכווועבער, בערל לעוו, א. אַנד. לאָמזשע איז געווען צעשטערט. דער גאַנצער אַנדל איז באַשטאַנען פון פֿאַרקויף פון שוועבעלעך, פּאַפּיראָסן, שטוב־זאַכן און צירונג. אַ גרויסע נאַכפֿראַגע איז געווען אויף זייגערלעך פֿאַר יעדן פּרייז.

דער צוישאַנד האָט זיך שנעל געביטן. די רוסן האָבן אַנגעהויבן צו באַשעפֿטיקן מענטשן, אַן אונטערשייד, ביי פֿאַרשידענע אַרבעטן אין פֿאַבריקן, ביוראָס, א. א. אויף גוטע באַדינגונגען און לוין. די באַציאונג צו אידן איז געווען אַ גוטע, אַנדערע האָבן נאָך געמאַכט קאַפּיטאַל. קיין געזעל־שאַפֿטלעכער לעבן איז נישט געווען אויסער קאָמסאָמאָל־יוגנט־קלובן פֿאַר אידן און פֿאַליאַקן צוזאַמען. דאָס רעליגיעזע לעבן איז, פֿאַרשטענדלעכערווייַז, נישט געשטערט געוואָרן.

באַלד האָט זיך אָנגעפֿאַנגען אַ סעריע אַרעסטן. צוערשט טראָצקיסטן, צווישן זיי: וויסבּאַרד, אליאל און סרעבראָוויץ, נאָכדעם — די טעזיקע רעוויזיאָניסטן: י. ש. אַרלאָווסקי, קריילער, פּעפּער (קריינ׳ס איידעם), א. אַנד. אויף פּיל פון „בונד״, פיל אידן זיינען מאַביליזירט געוואָרן אין דער אַרמיי אין די יונגע זיינען אַוועקגעשיקט געוואָרן קיין רוסלאַנד. עלטערע זיינען נאָך גענומען געוואָרן אויף אינבונגען, פֿאַר 6—8 וואָכן, אַדער אין אַרבעט אַרמייען. אַ האַלבן טאָג אַרבעט און אַ האַלבן — מיליטער אינבונגען. די משפּחות פון די מאַביליזירטע האָבן באַקומען שטיצע: 75% פון דער סומע פון הויפּט פון דער משפּחה, דאָס איבעריקע האָט געקראָגן דער אַרבעטער אליין.

ג. די מלחמה רוסלאַנד־דייטשלאַנד

אין האַב עדיינט אין דער רויטער אַרמיי, ווען די מלחמה צווישן רוסלאַנד און דייטשלאַנד האָט אויסגעבראָכן. ביי ביאַליסטאָק בין איך פֿאַרוואונדעט געוואָרן. פֿאַרנעמענדיק די שטאָט, האָבן די דייטשן אַריפּגעליגט אַ קאַנטריבוציע אויף דער שטאָט: 25 קילאָגראַם זילבער און 10 קילאָ גאָלד. 500 מאָן זיינען גענומען געוואָרן אַלס משכנות. אָבער אויך נאָכן דערהאַלטן די סכומים זיינען זיי אומגעבראַכט געוואָרן אַנשטאָט באַפֿרייט צו ווערן. אַלס אַ לאָמזשער האָט מען מיך נישט פֿאַרהאַלטן. מיט אייניקע אַנדערע זיינען מיר צוריק־געקומען קיין לאָמזשע.

ד. די גטאָס

אין מיטן סעפּטעמבער 1941 איז אויפגעשטעלט געוואָרן די לאָמזשער גטאָס (לויט אַדוואָקאַט מעסאַנזניק איז דאָס געווען מיט אַ חודש פריער), וואָס האָט אַרומגענומען דעם שטח צווישן סענאַטאָרסקי, שקאַלנא, ישיבה גסל, זיעלאַנא, וואַ־זיאוואדזקא, זידאוסקא, ריבאַקי און טייל פון קשיווע־קאַא. די אינטערהאַנדלונגען מיט מתנות פון גאָלד און זילבער פון די אידישע פֿאַרשטייער מיט די דייטשן צו פֿאַרגרעסערן דעם שטח פון דער געטא מיט רושאַנדאָוא און דלוגא גאס, האָבן נישט געהאָלפן. דאָן איז דאָס אַנשטאָנען דער „יודענראַט״, מיינסטנס פון די מיטגלידער פון דער פריערדיקער קהילה: מענדל מושינסקי — פֿאָרזיצער; מ. קאָלינסקי — שׂהילף: דר. ש. גאָלדלוסט — ראָטגעבער; סטאוויסקער רב — פֿרע־זידענט פון גערישט; משה מושינסקי — אַדווואָקאַט; דאָק־טוירים העפּנער, מענקעס, גימפל און אייניקע שוועסטער פון אידישן שפּיטאָל — דער סאַניטאַציע־קאָמיטעט; אינזש. ראָזענטאָל — דירעקטאָר פון הויזינג אָפּטייל; ז. צימערמאַן — אַרבעט פירער; ז. נאָמבערג — באַהייצונג פירער; וויער־ניק פון פּיאָנטניצע — דירעקטאָר פון שפּיז פֿארטיפֿלונג; אסאָוויעצקי און ראָזענבלום אברהם — פינאַנץ קאָמיטעט; קריסטאָל — זיכערקייטס דירעקטאָר און הויפּט פון אידישער פּאָליצייַ. אַלץ צוזאַמען אַ גאַנצע אויטאָנאָמיע: ממונים אויף אַלע צווייגן פון לעבן; אידישער הנגער; ריין אידישע ליידן. די פֿאָליצייַ האָט געהאַט אַרום 100 מאָן לאָמזשער אידן מיט אַ קאָמענדאַנט אין דער שפּיץ, אַ אידישער פּליס, סאָלאָמאָן הערבערט. צווישן די לאָמזשער זיינען געווען: בערל באַצקא, מרדכי יעלין, פייוול פערקאל, אברהם חיימאָוויץ, יוסף פעלד־מאָן, א. אַנד. מייסטן האָבן זיי געהאַט גוטע באַציאונגען צו די געטא אייגווויניגער. אויסנאָמען זיינען געווען נאָר אייניקע, וועלכע האָבן פֿארשאפט פּילע צרות. כמעט אַלע האָבן גענומען אונטערקויף־געלט.

דאָס אומגליקלעכע לעבן איז אַזוי געאָנגען אין דער געטא: אַרבעט, הונגער, גייסטיקע יסורים, שרעק פֿאַרן מאָרגן. פֿאַר־לייט האָבן געאַרבעט בייַ זיינער פֿאַר. נישט קוואַליפיצירטע — בייַ פּאַבריקאַציע, שניידן וועלדער צו־גרייטן אַמוניציע, בויען וועגן, א. א. פֿרויען האָבן געדינט בייַ די דייטשן פֿאַר אַ קליינעם געהאַלט. דורכן טאָג זיינען

אין געטא פֿאַרבליבן אַלטע און קינדער. די וואָס פֿלעגן אַרבעטן אויסער דער געטא זיינען געווען אין אַ בעסערער לאַגע; זיי פֿלעגן קויפֿן ביי די פּויערים עסנוואָרג אין אויס־טויש פֿאַר עפּעס אַ מלבוש, אַ שטוב־אַרטיקל אַדער פֿאַר בארעס געלט. אין געטא איז די פֿאַרציע עסן פֿאַר אַ פּערזאָן געווען: 300 גראַם ברויט, אַ האַלב ליטער וואַסערדיקע מילך און עפּעס עיפּושדיקע פּליישׂ, וואָס מען האָט זיך נישט גע־וואָלט צוריקן צו דעם. אַמאָל פֿלעגט מען קריגן נאָך עפּעס עסנוואָרג. עס איז אַנגעגאַנגען אַ הונגעריקע שחיטה. וויינטער צייט איז געווען שווער צולעבן מאַנגל אין הייצונג־מאַטעריאַל, אַבער — מען האָט עקזיסטירט נאָר מיט דער האָפֿענונג און אויסקוק אויף דער נאָענטער מפלה פון די דייטשן.

עס הויבט זיך אָן דער גיעיגע אויף מענטשן. מען כאַפּט אַרויס מענטשן פון געטא און זיי פֿאַרשווינדן אויף אייביק. אינמאָל ווערן אַרעסטירט 20 מענטשן. מען זעצט זיי אריין אין קעלער פון עסטאַפּאַ־קוואַרטיר, אין בזשאָזינסקי׳ס הויז אויף די וויטעראקן. אָלע 20 אַנטליפֿן. צו מאָרגנס פֿאַדערן די דייטשן פון דער געטא: אַדער די אַנטלאָפענע אַדער 50 אַדערע. דער יודענראַט האָט זיי נישט אַרוסגעגעבן פון געטא — אין 50 אַנדערע זיינען גענומען געווארן, צווישן זיי: יעקב גאָלצינסקי (דער אַלטער), מרדכי ראָזען, דער אַלטער שני־דער סענדאטש, א. אַנד. פילע, פילע משוגעים און קא־לעקעס זיינען דאָן אויבערגעגאַנגען דורכן יודענראַט. סענדאַצן האָבן די דייטשן צוצוזאַמענגעזעצט אַ ליסטע פֿון אַלע, וואָס זיי זענען געפֿירט אינטערן גרעסטן שפּאַס.

ה. אַנפֿאַנג פֿון דער ליקווידאַציע

דעם 25טן אלול תש״א האָבן, לויט אַ באַפֿעל, אַלע פֿון 13 ביז 80 יאָר זיך פֿאַרזאַמלט אויפֿן גרינעם מאַרק נעבן דעם אַלטן בית־עולם (די אידישע פֿאַליצייַ האָט זיי צוגעזאָגט אַז עס וועט זיי נישט טרעפֿן קיין שלעכטס). זיי ווערן אַרומגעריגלט פון דייטשישע זעלנער. אַלטע, פֿרויען, קינ־דער ווערן אריינגעווארפן אין די לאַסט אויטאָמאָביל צוגע־גריפֿן צו דעם. פיל נעמען אַנטליפֿן אין ווערן געשאָסן. אַנדערע ראַטעווען זיך צוריק אין געטא. אַרום 3000 מאַן ווערן אַזוי אַרום אריסגעפֿירט צום טויט. באַוואוסטע צווישן זיי: טוביה בערמאַן מיט זיין זון, בערענזאָן, זבאַנאָוויץ משה (וויעסקער מילנער), נ. פיאנקא מיט זיין פּרוי און זון. אַלע ווערן זיי געבראַכט קיין גרעלצין און דאָרטן ווערן זיי דער־שאָסן אין וואַלד. אָט די גרויסע אקציע איז געווען אַ הקדמה צו דער ליקווידאַציע פון דער געטא. דאָרט גייט נאָך אַלץ אַן דאָס טראַגישע ראַנגלענישׂ צו עקזיסטירן און דערלעבן די ענדע. קיין באַוועגונג צו פֿאַרלאָזן די געטא קומט נישט פֿאָר, וואָרטנדיק אויף אַ נס. אַנדערע האָבן נאָך עהייראַט אַון געבאָרן קינדער. צווישן זיי — שמחה סאָפּירשטיין, וויייל עס האָט זיך אינגעשטעלט אַ פֿאַרהעלפּנישמעסיקע שטיילקייט נאָך דער גרויסער „אקציע״, נישט קוקנדיק אויף די שרעק און ציטערניש פֿאַר דער צוקונפט.

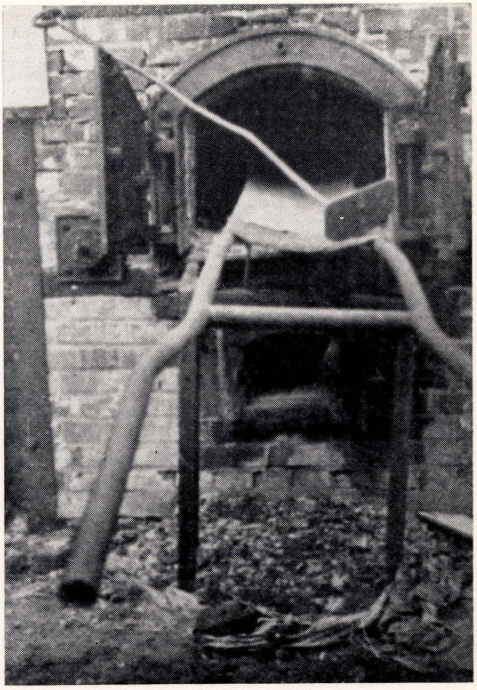
טיף געפֿילט האָט עס דר. העפּנער, הויפּט פון אידישן שפּיטאָל. נישט קוקנדיק אויף דעם וואָס ער איז געווען באַפֿריידעט מיטן הויפּט פון עסטאַפּאַ אַזוי, אַז ער איז אַמאָל געבראַכט געוואָרן קיין דייטשלאַנד בייַ־צו־זיין בייַ א גרויסער אָפּעראַציע — האָט דאָך נישט געזען קיין אויסוועג פון דער לאַגע און אַליין געמאַכט אַן ענדע צו זיין לעבן. ער האָט איבערגעלאָזן אַ קורצן בריוועלע: „איך וויים וואָס עס דערווארט אונז אלעמען. איך זע נישט קיין מאַטיוו פֿאַר מיין וויטערדיקן לעבן״. נאָך אַנדערע האָבן אַזוי געטאָן. אייניקע האָבן פֿרובירט זיך צו באַהאַלטן ביי פֿאַליאַקן פֿאַר גרויסע סומען געלט, וווי: רובינשטיין מיט זיין פֿאַמיליע, ג. קוויאַטעק מיט זיין פּרוי, שטראַקס, א. אַנד. די פֿאַליאַקן האָבן דאָס געלט צוגענומען פון זיי און דערנאָך זיי איבערגעגעבן צו דער עסטאַפּאַ. אַנדערע האָט אַפּגעלויקט צו באַליבן לעבן און וווי: סלאָווע זבאַנאָוויץ, די משפּחה לובעל, לאַה בורשטין מיט איר טאָכטער, א. נ.

ו. די ליקווידאַציע

אין אָקטאָבער 1942 איז פֿאַרגעקומען דאָס אַריבערפֿירן די אידן קיין זאָמבראָוו, ווי עס איז געשילדערט אין באריכט (די דאָטעס שטימען נישט). איך האָב דאָן געאַרבעט ביי די דייטשן אין זאראמב־קאָשצעלנא. אין מיטן נאָכט האָט מען מיך אויפֿגעוועקט, געבונדן אין קיינט און צוגעבונדן מיט אַ קייט צו אַ וואָגן, נאָך וועלכן איך בין געלאָפֿן ביי ציטערניש. דאָרטן בין איך אַריינגעזעצט געוואָרן אין טורמע ביזן נעקסטן טאָג. דאָן צוזאַמען מיט אַנדערע בין איך געבראַכט געוואָרן קיין זאָמבראָוו. לאָמזשער האָבן דאָרטן פֿאַרנומען דרייַ בלאָקן.

דעם 7טן יאַנואַר 1943 האָט דער געסטאַפּאַ־הויפּט און אייניקע אידישע מילי׳ציאָנערן אויבערגעגעבן דעם באַפֿעל, אַז אַלע דאָרפֿן פֿאַרלאָזן דעם לאַגער און פֿאָרן צו „אַרבעט אין גוטע פֿלעצער״ (אויבן איז אַנגעגעבן געוואָרן די דאָטע פון 9טן יאַנואַר). צומאָרגן ביינאַכט אין אַ שטאַרקן פֿראָסט האָט מען אַרויסגענומען דעם ערשטן בלאָק, אַריינגעפּאַקט אין פֿויערישע וועגענער און געפֿירט צו דער באַן־סטאַנציע טשישעווי. פון דאָרטן קיין אַשוויינצעם, וואו עס זיינען שוין געווען פֿאַר זיי צוגאַגרייט די קרעמאַטאָריע־אויוונס. אַזוי נאַכט נאָך נאַכט איז טראַנספּאָרטירט געוואָרן אַ בלאָק מענטשן. קיינער פון זיי האָט נישט געוואוסט וואוהין מען פֿירט זיי. קומענדיק דאָרטן ערשט האָט מען גלייך געוואוסט וואו און צו וואָס מען איז געבראַכט געוואָרן: דייטשן און אוקראינער האָבן אונז מקבל־פּנים געווען. מיט גראָבע שטעקנס האָט מען אונז געשלאָגן מכות־רצח; דאָס איז געווען אַ צוגאַב צו די ווילדע הינט, וואָס זיי האָבן אָנגעגרייט אויף זגונז. דאָס פֿעפֿעלע האָט מען פֿון אַנפֿאַנג אויסגעריסן. די וואָגאָנעס. די מענער זיינען סאָרטירט געוואָרן לויט זייערע כּלכּות און געזונט־צושטאַנד. פֿרויען און קינדער זיינען גלייך געפֿירט געוואָרן צו די גרויסע קוימענס.

די פֿאַר ארבעט אָפּגעקלייבענע זיינען געבראַכט געוואָרן צו פון ברעטעלע אויפֿגעשלאָגענע שטיבלעך. דאָרט האָבן מיר צעקראָגן נאָך אַ קבלת־פּנים מיט קלעפּ און זידלי־עריינען (די מאַכערס דאָ זיינען געווען אידן פון אויסלאַנד); מיר׳ן טאָן מיט אייך ווי מיט אייערע קרובים, איר זייט נישט געקומען צום לעבן. צומאָרגנס, נאָך זייער אַ שטרענגן זוכן און באַזוכן דעם גוף אין אַלע פֿאַרבאָרגענע ערטער, און נאָך אַ וואָשן זיך אין באָד, האָט מען אונז אָנגעטאָן „אפּליגס־קליידער״, וויידער סאָרטירט לויט די פּאַכן צו אַרבעטן אין בירקענאָו, וויישאָוויץ, יאַבאָזנא, צו די קיילן־גרובן וואַלבינא, א. א. דאָס עסן איז געווען זייער שלעכט: שאָלעכץ פון קאָרטאָפֿל, שוואַרצע, פֿארפוילטע. פיל פון די גרובן ארבעטער זיינען צעשטאָרבן פון דער הונגער־מגפה. צו א דאָקטאָר צו גיין איז געווען א סכנה — ווער ס׳איז גע־גאַנגען, איז שוין צוריק נישט געקומען קיין לעבעדיקער. אין יענע טעג זיינען געשטאָרבן: אל. ווייטרויוויץ, מ. ל. אידי־נער, מ. אודיינער (קאַשנער), מ. בינשטיין, י. סלאָוואטיס, ש. מאַרקוס, ש. לאשקעוויץ, מ. מ. בזשאזינסקי (מעטעק). פיל זיינען געשטאָרבן גלייך ביים קומען קיין אַשוויינצעם: ז. צי־מערמאַן, ברידער כץ, ברידער גרינבערג, כאַלופֿאָוויץ א. אַנד.



קרעמאַטאָריום־אויוון

די איבעריקע האָבן געאַרבעט אונטער שרעקלעכע נגי־שות, אָבער האָבן זיך אויפגעפאַסט נישט צו קרענקען. פון די 1000 לאַמזשער, וואָס האָבן דאָן נאָך עקזיסטירט, האָבן 100 דערלעבט די באַפרייאונג. פון צייט צו צייט פלעגן גע־מאַכט ווערן „סעלעקציעס", ד. ה. אונטערזוכן אַלעמען, אַרויס־נעמען די שוואַכע, קראַנקע און אָוועקפירן זיי אין די קרעמא־טאָריעס. ווען ביי אַזא סעלעקציע האָט אַמאָל געפעלט אימי־צער, האָט מען אונז געהייסן שטיין 18 שעה אין אַ גרויסן פראָסט. פיל זיינען פאַרפרוירן געוואָרן צום טויט אַזוי שטייענדיק.

אין דער „זאַנדער־קאַמאַנדאַ" ביי די קרעמאַטאָריעס האָבן געאַרבעט אויך אייניקע לאַמזשער. זיי האָבן געלעבט אין בע־סערע באַדינגונגען, בעסער עסן. אין דעם באַוואוסטן אויפ־שטאַנד אין בירקענאַו, ימים־טובים צייט פון 1944, איז צע־שמעטערט געוואָרן איין אויוון און פילע דייטשן זיינען גע־וואָרפן געוואָרן אין די קאַלך־אויוונס. פיל זיינען געפאַלן מיט געווער אין די העכט, צוויישן זיי לאַמזשער: זעליג אין אייזיק קאַלניאק, פאַניע לייב־הערש, ריבאַק פון רושאנדאַווע גאס, חיים־יעקב לאכאוויץ פון לאַמיצע, א. אנד. ווען דער אויפשטאַנד איז אונטערדריקט געוואָרן (צוליב אַ מסירה פון אינווייניק איז ער דורכגעפאַלן) זיינען מיר געשטעלט געוואָרן צום משפט. מיר זיינען צעשפרייט געוואָרן אין פאַרשידענע לאַגערן אין עסטרייך (אין יאַנואַר, 1945). דאָרטן זיינען מיר פאַרבליבן ביז די באַפרייאונג איז געקומען, דורך דער אַמע־ריקאַנער אַרמיי, אין מאַי 1945.

(פאַרנאַטירט דורך יאַנאַווסקי, ירושלים)

וואָס מ. י. וויסבארד דערציילט

באַמערקונג פון רעדאַקציע:

[פון מ. י. וויסבארד'ס דעראינערונגען זיינען די וויטערדיקע פאַסירונגען כדאי אויבערצוגעבן, ווייל קיין אַנדערע דערציילער ריידן נישט וועגן זיי. בכלל, אין דעם מאַטעריאַל וועגן חורבן לאַמזשע און אומקום פון אירע אידן, וועגן וואָס עס ווערט דער־ציילט פון עטלעכע פערזאָנען, האָט דער רעדאַקטאָר פון לאַמזשער פנקס אין אידיש זיך געריכטעט לויט דער נייקייט און אַנדערש־קייט פון די פרטים; דאָס, וואָס עס ווערט דערציילט פון מער ווי איינעם, ווערט נישט איבערגעחזר־ט. אויך געשעענישן, וואָס האָבן פאַסירט מיט אַ יחיד אָן דירעקטן, באַלדיקן צוזאַמענהאַנג מיטן כלל, איז אינגאַנצן אויסגעלאָזן].

דער לעצטער וועג פון לאַמזער ישיבה

דאָס איז געווען נאָך סוכות פון יאָר 1939. די אָקופאַציע־מאַכטן האָבן זיך געביטן, דייטשן זיינען אַרויס און רוסן — אַריין. וויסענדיק דעם גורל פון ישיבה־בחורים אינטערן סאָוויעטישן רעזשים, האָט אויפגעהערט דער קול פון די לומדים. אַ שווערע דריקונג אויפן האַרצן און געמיט. דאָס איז געווארן פאַרערגערט פון דעם רעש און געפילדער פון די אָנגעלאָפענע, מער ווי 50 משפחות פליטים, וואָס האָבן זיך צעלייגט אין דער ישיבה. די בחורים זיינען אַריבער אויבן אין דעם מוסר־שטיבל. דער משגיח, ר' משה ראָזענ־שטיין, גייט אום ווי אַ שאָטן. אָפט חזר־ט ער איבער די ווערטער: „מ'דאַרף זיך שטאַרקן בייצושטיין דעם נסיון פון קדוש השם..."

וואוהין זאָל מען גיין?

עס איז אַרומגעגאַנגען אַזאַ בשורה: „ווילנע האָלט ביים איבערגיין צו ליטע און די גרענעץ ווערט זיין אָפן פאַר איי־ניקע טעג. דאַרף מען גיין קיין ווילנע. נאָך אַנדערע ישיבות זיינען דאַרטן אַוועק". איין גרופּע האָט זיך אַרויסגעלאָזן אין וועג מיט ר' זעליג ראַך אָלס פאַרשטייער. אין ווילנע האָט מען אונז גוט אויפגענומען. ר' יחיאל מרדכי'ס איידעם, ר' אייזיק קאַשטשיוואוסקי, האָט אונז אייגנעאַדרעסן נישט שלעכט אין בית מדרש אויף קוויאטאָווא 12. נאָך אַ קורצער צייט האָבן מיר אויסגעוואַנדערט קיין פלונגיאַן. די דאָרטיקע בעלי־בתים זיינען געווען אויבערגליקלעך. לאַמזשער הייליקע ישיבה קומט צו זיי! מיט געזאַנג און כלי־זמר האָט מען אונז אויפגענומען. דער קול־תורה האָט זיך שוין געמוען הערן פון די ישיבה־בחורים, וועלכע האָבן זיך געפילט ווי ביי זיך אין דער היים. אָבער ר' משה דער משגיח האָט שוין מער נישט געקענט טראָגן זיין אויסגעמאַטערטן גוף פון 20 יאָר פאַסטן און פייניקן זיך און י"ג ניסן, תש"א, איז ער נפטר געווארן. ער איז געווען אַ צדיק־תמים, אַ תלמיד פון ר' שמחה זיסל, פון די גרויסע בעלי מוסר אין זיין דור. אַ גרויסער טרויער געווען. פון פיל אַנדערע ישיבות זיינען געקומען לומדים אים מספיד צו זיין.

דערווייל האָבן זיך געביטן די מאַכט־האָבערס. די נאַציס קאָנפיסקירן אונזערע דירות. מיר ווערן געכאַפט צו צוואַנגס־אַרבעט. באַלד ווערן הונדערט ישיבה־בחורים אויסגע'הרג'עט מיט זיערע פירער: ר' יהושע זעליג ראַך, ר' לייזער שו־ליאוויצ'ס איידעם, גרינדער פון לאַמזשער ישיבה אין פתח־תקוה; ר' אייזיק, איידעם פון ר' יחיאל מרדכי; ר' שבתי וויערניקאווסקי; ר' אריה פרוסקין; ר' לייזער אגולסקי, איידעם פון „אלטן" משגיח; ר' אלחנן זאיאשצער א. נ. אַנד.

פון א טאג־בוך פון ה. פאדרזוניק

דעם 2טן אויגוסט 1941 בין איך צוריק געקומען קיין לאמזשע. די אידן גייען נערן צו צוואנגס־ארבעט, רעכענענדיק אזוי ארום ניצויל צו ווערן פון טויט: „די דייטשן נויטיקן זיך דאך אין זיי, ווילן זיי בלייבן לעבן". נאך 4 שטילע וואכן אריבער. פלוצלונג פארווילט זיך דער געסטאפא די שיינע הויז פון ס. דונאוויץ. מאכט זי א בילבול, אז אין יענער הויז איז באהאלטן געווארן א רוסישער שפיאן. די גאנצע משפחה דונאוויץ ווערן אויסגעשלעפט אין די הויז באזעצט. דאס איז געווען די הקדמה צו דער סעריע פון מערדערייען, וואס עס האט זיך באלד געדארפט אנפאנגען. צו מאָרגנס זיינען לאסט אויטאמאביל־אנגעפילט געווארן מיט 50 מאן פון פארשידענע וועלקשטאטן און פארשוואנדן געווארן מיט זיי. אזוי ארום פלעגן פארשווינדן טעגלעך הונדערטער אידן. די פאליאקן פלעגן צוהעלפן מיט אנווייזונגען צו געסטאפא. די אידן האבן נישט געגלויבט, אז די אלע וכאפטע וועלן נישט צוריקקומען. די פויערים פון געלצין האבן דערציילט, אז יעדן אינדערפרי הערן זיי א שיסעריי פון מאשין־ביקסן. די אומגליקלעכע געכאפטע האט מען נאך פארן טויט געפינקט און פארשעמט מיט כלערליי דערנידריקונגען און זיי האבן געמוזט אליין גראבן זייערע קברים.

אזוי האט מען גזעוון דעם אלטן ברעגמאן א צעבלוטיקטן געשלעפט פון די געסטאפא־לייט וואס האבן געפלייקט זיין בארד. אין נאך אן ערגערן צושטאנד איז גזעוון שיינקאפ פון אלטן מארק וועלכער איז געשאסן געווארן פאר נישט אראפנעמען זיין היטל פאר א דייטש. אמאל פלעגט מען אנהויבן שיסן אין פרויען, סתם אזוי, פאר שפאס און אנ־דערייך הינט איוף זיי. לויט א רשימה פלעגן זיי אריינסנעמען די אינטעליגענציע. די ערשטע קרבנות זיינען גזעוון: דר. ליכטער מיט זיין פרוי, אדוואקאט קאקאשקא, נחמיה ווייס־וואטי, יעקב ראזענטאל. נאך דעם טרעט אריין א שטילקייט: צו פארשלעפערן און אפטעמפן די געדאנקען.

עס איז געשאפן געווארן א „יודענראט", וועמעס מיט־גלידער זיינען פארשריבן געווארן פריער. דעם 2טן אויגוסט 1941 (דורך י. צ. פרום איז אנגעגעבן געווארן א מאנאט שפעטער) האבן אלע לאמזשער אידן געמוזט אריבערגיין אין געטא אין פארלויף פון 1 שעה צייט דורכן טויער ביי סע־נאטארסקע גאס. וואס גרעסער די דריקענגיש איז געווארן אלץ מער שטעקנס זיינען גפאלן אויף די אומגליקלעכע. אייניקע מאל האבן נאך די דייטשן געשאסן אין די גדידיכטע מאסן. אייניקע זיינען פארהאלטן געווארן ביי דעם אריין־גאנגס טויער, סתם אזוי. קובעק העפנער איז געווען איינער פון זיי. מיט טרערן (זי איז נאך געווען נאאיוו צו גלויבן, אז א פרוי׳ס טרערן וועלן ווירקן אויף די ת׳׳ימים) אין די אויגן איז זיין פרוי געגאנגען פרעגן וועגן איר מאן. ביידע זיינען פארשוואנדן, אביערלאזנדיק צוויי יתומים.

איצט איז שוין גזעוון גרינג פאר די דייטשן צו פאר־נעמען יעדן מאל אזוי פיל אידן וויפל זיי האבן גזעוואלט און פארניכטן זיי. ס׳איז שוין נישט נויטיק גזעוון קיין זוכצעניש אדער אנווייזונגען אויף אידישע הייזער. די אידישע פאליציי האט זיי נאך עהאלפן ארויסצובאקומען די אידן פון יעדן הויף. זיי פלעגן אויסשרייען: „אידן, ארויס". אייניקע פלעגן אפנארן און באהאלטן זיערע נאענטע. אייניקע האבן טאקע באצאלט מיטן לעבן דערפאר. אזוי איז סענדאץ דערשאסן גזעוארן פאר אלעמענס אויגן און קיבא פיינקא־ראוויץ איז אומגעקומען פאר וועלן באהאלטן זיינע עלטערן.

די דייטשן פלעגן זיך באנוצן מיט יעדער גלעגנהייט צו זיערע מאסן־מערדעריינען. אז דעם קאמיסאר הינט איז אמאל נישט צוריקגעקומען צו זיין באלעבאס, האט מען 40 אידן אויסגעשאסן. אין פאלן פון כאפן די וואס פלעגן וועלן מיט גלעט זיך אויסבאהאלטן ביי די פאליאקן, פלעגן די לעצטע גוט דינען די דייטשן: זיי פלעגן נעמען די גרעסטע סומען גלעט ביי די אומגליקלעכע צוזאגענדיק פראטעקציע, שוץ אין דערנאך זיי איבערגעבן צום טויט. צווישן אנדערע קדושים זיינען אזוי ארום אומגעקומען: פריישמאן, בנימין אלטאזש, נאמבערג (אייגנטימער פון וויינט־מיל), ליפלקע דזשיגאווסקא, פאניץ (אייגנטימער פון מעבל־קראם), א. אנד. דער לעצטער האט זיך שרעקלעך אנגעליטן ביז זיין טויט. ער האט זיך אויסבאהאלטן אין היז פון זיין באקאנטן פא־ליאק, נאכן ארשפשפרינגען פון לאסט־אויטא אויפן וועג קיין גלעלצין. נאכהער, אויסניצנדיק יעדע לאך אין שטאב אויסער דער גטא, האט ער זיך באהאלטן, א פארוואונדעטער אין קאפ, אויגן, הענט, א. אנד. ער האט גזוואוסט, אז ער וועט פון די תליינים נישט אנטרינען. ער האט גזוען די סצענע מיט דעם אלטן סענדאטש דעם שניידער, ווי די דייטשן האבן אים אין טלית־און־תפילין געפיינטקט און אפגעלאכט פון אים. שפעטער איז טאקע פאניטש ארייגגעפאלן צו די דייטשן און אומגעקומען אויפן זעלבן אופן, ווי זיין טאטע, וועלכער האט פרובירט זיך אויסבאהאלטן.

פון די שטעטלעך ארום לאמזשע זיינען געקומען אנטרי־נענע פון די אויסגעשלאכטעטע קהילות צו די לאמזשער אומ־גליקלעכע. לויט ווי זיי האבן אביערגעזעהן זיינען אין יעד־וואבנא אין א שייער אומגעקומען 15 הונדערט אידן, זיי זיינען פארברענט גזוואורן לעבעדיקערהייט. אין קאלנע האט מען אויף א לאסט אויטא ארויסגעפירט אלע אידן אין וואלד טשערוואני אור. דארט זיי צעשאסן. אין סטאוויסק האט מען אויסגע׳הרג׳עט אלע אידן אויסער 30 בעל־מלאכות וואס די דייטשן האבן זיך גענוטיקט אין זייער ארבעט. דאס זעלבע איז אויסגעגאנגען צו די קהילות וויזנא, רוטקי. נאר זאמבראוו איז גבליבן אויף שפעטער.

צווישן מאל האט מען אונז פארזאמלט אויפן גרינעם מארק. דער פארזיצער פון דעם יודענראט האט גלעזאט וויסן אין נאמען פון גסטאפא, אז אין א גטוויסן פרימארגן דארפן זיך אלע אידן אן אויסנאם פארזאמלען פארן צוועק פון פארטירן, אפזונדערן מענער, פרויען, אלטע, יונגע, גזינזעס און קראנקע. אייס מורא האבן אלע אידן דערפילט דעם באפעל נישט קוקנדיק אויפן שטורעם־רעגן וואס האט דאן גענאסן. די תליינים האבן גלעוויזרט אויף די אידן אין אלע עקן פון די גאסן. ווער ס׳איז זיי נישט גפעלן גזוואורן מיט זיין האלטן זיך האבן זיי אים צורעכטגעמאכט מיט זיערע ריטער אין די הענט. זיי האבן דאן אויפגעזאמלט אלע קאליקעס, אלטוואג און שוואכע און האבן זיי פילמירט כדי צו צייגן נאך דעם אין די דייטשישע קינא־טאטערס וואס פאר א מיאוס פאלק אידן זיינען.

נאכדעם איז אביערגעגבן גזוואורן צום פארזיצער א רשימה פון מענטשן, וואס דארפן ארויס פון די מאסן אוז זיך שטעלן אין דער ערשטער שורה. מיטן גאנצן כח האט דער פארזיצער אויסגערופן די נעמען פון דער ליסטע. דאס זיינען גזוואון פאדרעכטיקטע אין קאמוניזם אוז אויך אזוינע וואס אנטיסעמיטן־פאליאקן האבן גזוואלט האבן זייערע גוטע מאטערעלע שטעלעס. מער ווי צוויי הונדערט נעמען האט

אַנטהאַלטן די רשימה. ניטן גרעסטן פחד האָבן מיר זיך צוגעהערט צו יעדן נייעם נאָמען: ווער האָט דען נישט געדינט מיט עפּעס אַן אופן אין די צייטן פון דער סאָוויעטן־רעגירונג? איין פרוי האָט אין איר עקשׂראָקניט זיך אויס־געדוכט אַז זי האָט געהערט אויסרופן איר נאָמען אין די אָרויס פון די מאַסן און זיך געשטעלט אין שורה... עס האָט נישט געהאָלפן קיינע דערקלערונגען און צוזאָמען מיט אַלע איבע־ריקע איז זי פאַרנומען געוואָרן אויפן לאַסט־אויטא און פאַרשוואַנדן. אַנדערע האָבן געוואָגט אין זיך נישט אָפּגע־רופן הערענדיק זיינע נעמען. מ׳שטיינס־געזאָגט וואָס האָבן זיי דאָן געהאַט צו פאַרלירן. דער טויט איז סיי ווי געווען פאַר די אויגן. נאָכן ליינענען די נעמען האָט מען געלאָזט וויסן, אַז צוואַנגס אָרבעט וועט שוין אויפהערן. מען וועט דאָרפן אָרבעטן לטובת דער גרויסער דייטשלאַנד. פאַר די, וואָס האָבן געהאַט שטעלעס צו אָרבעטן, האָט מען אויסגע־טיילט אָזעלכע בילעטן. נאָכן אַרויפלייגן אויף די אידן א שטראָף פון א מיליאָן מאַרק (הונדערט טויזנט דאָלאָר), זיינען מיר נאָך געשטאַנען אָרום 8 שעה אויסגעזעצט, פאַרקילטע, צעבראָכענע.

א קורצע צייט נאָך דעם זיינען צו אונז אָנגעקומען אידן פון פּיאָנטניצע. לאָמזשיצע. עס איז נישט געווען קיין פלאָץ וואו זיי זאָלן הויזן צוליב דער שרעקלעכער ענגשאַפט אין עגטא — 10 נפשות אין איין צימער. אפילו בוידעמער, קעלער און שטאַלן זיינען געווען געפּאַקט. לויט א באַשלוס פון יודענראַט איז דער פאַרזיצער געזאָגט בעטן בייַ דער עגסטאַפּא צו פאַרגרעסערן די עגטא כאָטש מיט איין נאָס. צו אונזער דערשטוינונג האָבן די דייטשן אינגעשטימט פאר א סומע פון א האַלב מיליאָן מאַרק — אָלס שטראָף. פאַרן פאַרלייגן א מתנה דעם הויפט פון עגסטאַפּ, האָבן די תליינים שווער צעשלאָגן דעם פאַרזיצער.

פון אַנפאַנג איז ארומגעגאַנגען א קלאַנג, אז מען גייט פאַרגרעסערן די עגטא מיט דער רזאָנדאַווא נאָס אין קושיווא־קאלא. אָבער אין גיכן האָבן מיר אויסגעפונען אונזער טעות. א נייער באַפעל איז ארויס: „אלע נישט באשעפטיקטע מוזן זיך פאַרזאַמלען אין בגדי שבת אויפן גרינעם מאַרק 5 אזייגער פאַרטאָג". זעקס באוואָפנטע תליינים מיט האָנט־גראַנאַטן, רעוואָלווערן, מאַשינען־געווער, א. אַנד. זיינען אָנגעקומען און געאַרדערט די פאַרזאַמלטע צו 6 אין א שורה. א גאַנצער פינפטער־טייל פון עגטא, ארום 2000 נפשות, איז דא געווען פאַרזאַמלט. די אידישע פאָליציי אין דער יודענראט ארום זיי, א טומל. דר. העפענער איז אַנטלאָפן קוים האַלטנדיק זיך אויף די פיס. ער האָט ג׳חלש׳ט מ׳רמלענדיק: „אלעמען, אַלעמען האָבן זיי אוועקגענומען קיין גלעזיץ". נאָר איין פרוי, בוכבינדער (איר מאַן איז געווען א בעדאַך) האָט געוואָגט נישט צו גיין קיין גלעזיץ. האָבן די תליינים זי געשלאָגן מיט דער גרעסטער אכזריות צום טויט אויפן אָרט. אַן אַנדערער ווידער איז איין געגאַנגען נישט וועדענדיק געפונען: הענעך בערמאַן האָט נישט געוואָלט פאַרלאָזן זיין אלטן קראַנק פאָטער, טוביה, אין איז איין מיטגעגאַנגען קיין גלעזיץ... אונטערן באַפעל האָבן די אידישע פּאָליציסטן געמוזט זיי באַגלייטן. נאָר אין מיטן וועג האָט מען זיי געהייסן זיך אומקערן, זיי האָבן דערציילט אז ווען זיי זיינען אויפן וועג האָבן די תליינים זיי עצאוואונגען צו זיגגען „התקוה". אין דעם זעלבן טאָג זיינען ארויפגעשיקט געוואָרן אויף די עסטע פּיינסטע פון לאָמזשיצער קהילה, וואָס האָבן נישט געקענט אר־בעטן פיזיש; בייַ זייער לעבן זיינען זיי געווען באַשעפטיקט צו טאָן חסד און צדקה. מיין מוטער איז דאָן געשטאָרבן אויפן גרינעם מארק פון א הארץ־שלאג.

נאָך דעם זיינען די אידן פון גלעזיץ גופא געפאַפט געוואָרן, ארום 30 נפשות, צוזייט זיי אלטע לייט און קינדער, און זיינען געבראכט געוואָרן אין די קעלערן פון עגסטאַפּא. אט די אלע האָבן נאָכגעפאָלגט א ביישפיל פון 2 פאליאקן, וואָס זיינען דאָרט געווען פון פריער, און צעברעכנדיק דעם שלאָס זיינען אלע אַנטלאָפן. די אידן נישט האָבנדיק וואו אַנדערש צו גיין זיינען געקומען אין עגטא. צומאָרגנס האָט דער פאַרזיצער פון יודענראט געקראָגן א באַפעל אי־בערצוגעבן צו דער עגסטאַפּא 40 נפשות פון געטא לויטן אויסקלייב פון די אידן, און 2 פערזאָן פון יודענראט לויט דעם אויסוואל פון עגסטאַפּא.

דאָס איז געווען א גרויסע טראַגעדיע; ווי קענען אידן אַליין איבערגעבן זייערע ברידער צום טויט? ! אָבער ס׳איז נישט געווען אפילו קיין צייט צו קלערן, ווייל בלויז 2 שעה איז געגעבן געוואָרן צו דערפילן דעם ערשטן באַפעל, און אויב ס׳וועט דויערן לענגער, וועט די שטראָף זיין שווערער און די מיטלען האַרבער. די אידישע פאָליציי וויינען מיט טרערן: ניין זיי וועלן דאָס נישט טאָן! די עגסטאַפּא האָט אַליין געמוזט צוטרעטן צו דער ארבעט. טאַבאליצקי און יאנקל גלעזינסקי וועלן אַרויסגענומען פון דעם פאַרזאַמלטן יודענראַט. נאָכדעם וועלן געמוזט פון זיינע 2 ברידער שארקאנסקי, אייגע פאניטש און דוד דזובקעוויץ. די אידישע פאָליציי איז געוואָרן פאַרנטוואָרטלעך זיי צו־צושטעלן צו עגסטאַפּא מיט דער עפּאַדערטער צאָל נפשות. אין קעגנפאָל וועט מען דאַרפן צושטעלן א דאפּלטע צאָל. נישט האָבנדיק קיין ברירה, האָט מען צונויפגעזאַמלט אלע גייסטיק קראַנקע, בעלי־מומים און אלטע, און אין שורות צו דריי, אַוועקגעפירט צו דער עגסטאַפּא.

דער דרייליגן: טאבאליצקי י. גלעזינסקי, און אייגע פאניטש אלע פערזונעלעקייטן, וואָס האָבן זייער נאָנצן לעבן געווידמעט פאַר די טובות פון אַנדערע — אט די דריי זיינען געגאַנגען אין דער שפיץ פון דער פראָצעסיע צום טויט דורך עגסטאַפּא!

אייגע פאניטש: וואו א נויטבאַדערפטיקער, וואו א ליידי־דער, וואָס נויטיקט זיך אין הילף אַז קיינער זאָל נישט וויסן, קראַנקע, שוואכע — האָט זי דאָך באַזאָרגט! אויף דעם האָט זי דאָך גלעלעבט; מיט דעם איז זי דאָך שטענדיק, שטענדיק געווען פאַרנומען פריער צו שאפן די מיטלען און דערנאָך צעטיילן זיי, און נישט מיט אירע אייגענע הצטרכות'ן. איצט האָט זי געטראָטן פעסט, מיט גבורה אַנטקעגן טויט אזוי ווי פריער אנטקעגן די מצות; נישט צעוויינט, נישט געקרעכצט...

אין ק׳ צווישׂ לעבנס־נאַענטע פרייַנט, טאבאליצקי און גלעזינסקי, וואָס זיינען שטענדיק געווען צוזאמען פאַרן וואויילזיין פון אידן: אין באנק, אין שפיטאָל, אין שולע, אין בית־מדרש. צוזאמען פאר אַנדערע ביים לעבן און צוזאמען כאָר ניגדערע ביים שטאַרבן! גלעזינסקי מיט זיין שטענדיקן גוט־מוטיקן שמייכל און טאבאליצקי מיט זיין שטענדיקן ערנסטן פנים. גלעזינסקי האָט זיך נאָך גלעזגענט מיט אַלעמען (דאָס איז געווען 2 טעג נאָך דער קבורה פון זיין פרוי). אט די דריי זיינען געווען די ערשטע שורה.

די צווייטע שורה איז באשטאַנען פון נחום פּעטרושקע, וועלוועלע זיין ברודער און זייער מוטער — אַלע גייסטיק־קראַנקע — האָבן זיי אָבער גוט פאַרנומען אין וועלכער סיטו־אַציע זיי זיינען געווען. די מאַמע האָט כסדר געריסן מיט־קער פון די שמאַטעס וואָס אויף איר לייב. די דריטע שורה האָבן

אנגעפילט אַ געלצינער איד און פֿון זיינע ביידע זייטן צוויי קינדער: אַ דרייַ־יעריק אינגעלע און פֿיר־יעריק מיידעלע — פֿאַרשטייט זיך בײַדע וויינענדיקע. בײַדע ברידער שארקאנסקי האבן זיך אויסגעטיילט פון דער מאַסע מיט זייערע גרויע קעפּ און אַריסטאַקראַטישן אויסקוק. אַן אַלטע פֿרוי, אַנגע־שפאַרט אויף אַ פאַליציאַנט, איז געגאַנגען נעבן זיי. אַלע זיינען געווען באַגליים פון די טויזנטער הילפלאָזע נפשות מיט פּנימער פון פֿאַרצווייפלונג און געווײַן...

איין דוד דזובקעוויץ איז געקומען צוריק. דאָס איז געווען אין טאָג פון טויט פון דזובקעוויצעס פרוי. זיין זון און זיין איידעם זיינען שוין געווען טויט. געבליבן לעבן זיינען נאָר זיין טאַטעער גוטקע מיט אַ קינד. זי האָט זיך געשטופּט שרייענדיק: „הרג׳עט מיך אויך. איך קען נישט לעבן אָן מיין טאַטן". דער פאַליציאַנט האָט, אויס רחמנות, געבעטן דער געטאַפּטער זי זאָל באפֿרייען דזובקעוויצן וויײל עס איז זיין פאָטער...

נאָך דעם ביטערן טאָג האָט אונז די געטאַפּטע אַביסל אפּגעלאָזן. אונזערע תלינים האָבן זיך געבינדן. די נייע האָבן געראָפּן דעם פֿאַרזיצער פון יודענראַט און באַוויליגן אים אינזאָוודענען דאָס לעבן אין געטא לויט אונזער פאָר־שטאַנד און וווילן. אויך דאַרפֿן מיר אויפֿשטעלן אַ יודישׂ־אַדמיניסטראַטיוון אינסטאַנץ. מיר וועלן דאַרפֿן אַרבעטן, פאַר וואָס מיר וועלן קריגן באַצאָלט מיט שפּיז און געלט. אָלע באַפעלן מוזן וועלן אויסגעפירט. מיר האָבן שוין געוואוסט וואָס מיינען די צוואָגן, עצות און באַפעלן פון דער געסטאַפּע.

די געטא איז דערווייל אַרומגענומען געווארן מיט שטע־כיקן דראָט. אויף סענאַטאָרסקאַ גאַס, איבער אַ טויער, איז געווען אַ גרויסער שילד: "Zaraza", מגפה־צעפאָר, עס איז פאַרבאָטן געוואָרן צו אַרײַנגיין אַדער אַרויסגיין פון געטא אונטער טויט שטראָף. בײַם טויער אינווייניק האָבן געהיט אידישע פֿאַליציסטן; אויסווייניק — דײַטשישע און פּוילישע פֿאַליציאַנטן. 5 אזײַגער אין דער פרי פלעגן גרופּן אַרויס־גיין צו דער אַרבעט; אין אָוונט פלעגן זיי צוריקקומען, דאָס טרויעריקע פּינצטערע לעבן איז געווארן סטאַביל.

עס איז יעצט נויטיק געווארן אַן אַדמיניסטראַציע צו אַרדענען דאָס טראָגישע לעבן: צו זאָרגן וועגן די גאָר אַרעמע, קראַנקע און צו שיקן מענטשן צו דער אַרבעט. די עסקנים וואָס האָבן געאַרבעט אויף דעם געביט האָבן דאָס געטאָן פון ריין מענטשלעכן צוגעפיל אָן עפּעס צו קריגן פאַר זיך מאַטעריע־לע נוצן. עס איז געעפנט געוואָרן אַ קיך, וואָס האָט אַריס־גלעבער טויזנט מאָלצייטן אַ טאָג. דאָס איז געווען אַ ביישפּיל־פולע אינטערנעמונג, וואו די עסקנים האָבן אַרויסגעווויזן זיערע געפילן פון רחמים און ליבע איינער צום צווייטן. אַממייסטן האָבן זיך אויסגעצייכנט פאָלגנדע: פּעלאַ בזע־זינסקאַ, זינא קאַקאשקא, קארבאוויסקא. אויך זיינען געגרינ־דעט געוואָרן אַ בית־יתומים, מושב־זקנים און אַ שפּיטאָל. די צרה מיט אָט די אינטערנעמונגען איז געווען דער מאָנגל אין כלים, בגדים אוו, דער עיקר, פֿראַדוקטן צום עסן. די בענק, למשל, זיינען געווען שמוציק אין אַ שלעכטער גערוך איז פון זיי גענאָמגען צולויבן מאָנגל אין זיף. די בעטן האָבן געפאַדערט ריינע בעטשטייג און בעטגעוואָנט, א. א. וו.

נאָך מער אַקטיוויטעט האָבן מאַניפעסטירט די לערער. אַן באַפעלן, פון זיך אַליין האָבן די לערער גרופּירט און אַרגאַניזירט די קינדער איף אַזאַ אופן, אַז יעדער לערער האָט געלערנט מיט די קינדער פון זעלבן עלטער און גראַד אַזוי ווי ער האָט עס געטאָן פריער אין די נארמאַלע צייטן; און דאָס אַלץ איז געטאָן געווארן פאַר דער טובה פון די קינדער, זיי זאָלן נישט פאַרלירן צייט אין דער טרויעריקער עפאָכע.

די זייער קנאַפּע באַשפּייזונג פון די געטא־אינוואַיינער, אַ פערטל קילא־גראַם ברויט אַלס שפּיז פאַר אַ גאַנצן טאָג, האָט פאַראורזאַכט טרויעריקע, פאַטאַלע רעזולטאַטן. ערשטנס האָט עס געשאַפֿן אַ צאָל שמוגלערס פון עסנוואַרג אין דער געטא. די צוריקקומענדיקע אַרבעטער פון דער אַרבעט האָבן אַרײַנגעשמוגלט עסנוואַרג, נישט אַכטנדיק אויף דער לעבנס־געפאָר, וואָס האָט געדראָט דעם שמוגלער אָדער טויט־קלעפּ און יסורים. ווי זאָגט דאָס שפּריך־וואָרט: „גויט ברעכט אייַן".

אַבער מיט דאָס געשמוגלטע איז עס נאָך געווען גאַנץ וווייט פון שטילן דאָס סאַמע גויטיקסטע פאַרן קיום פון די לעצטדיקע נפשות פון געטא. עס האָבן אויסגעבראָכן קראַנ־קייטן, וועלכע קומען אויף אויסגעצערטע גופים אין נישט היגיענישע באַדינגונגען, ווי צ. ב. טיפוס און דיזענטעריע. אין אַ קורצער צייט זיינען די קראַנק־געוואָרענע געשטאַרבן. אַלטע און קינדער זיינען געשטאַרבן אין די מאַסן. עס האָט נישט געהאָלפֿן די איבערמענטשלעכע אָנגעשטרענגונג אַר־בעט פון די דאָקטוירים פון שפּיטאָל, באַזונדער פון דר. העפענער און מענקעס. דאָך נאָך אַ לאַנגן פאַרצווייפלטן קאַמף האָבן די דאָקטוירים יאָ באַזיגט די דיזענטעריע מגפה.

די טעוואַנישע חיילות האָבן אין דער צייט פֿראָגרע־סירט אָלץ מער און אין דער זעלבער פֿראָפּאָרציע האָבן זיי זיך גענוטיקט אָלץ מער אין אויסגעאַרבעטע און רויע פֿראָדוקטן און אין עסנווארג פאַר דעם גוטן אויפֿהאַלט פון זייערע מחנות. פאַר דעם האָבן זיי זיך גענוטיקט אין מענטש־לעכע הענט. עס איז געגעבן געוואָרן פולע פרייהייט פון אַרבעט און אינטערנעמונגען צו פראָדוצירן וואָס נאָר מעג־לעך; זייף, לעדער, פּעטס, שיך, א. אַנד. און דערצו נאָך אַליין שאָפן די רויע שטאָפן. די אומגליקלעכע, מיינענדיק אַז מיטן זיך מאַכן ניצלעך וועלן זיי דערהאַלטן וועלן בײַ זייער מיזעראַבעלן לעבן, האָבן געאַרבעט אויבערמענטשלעכע אַרבעט און אויף אַלץ פאַרקוקט: אויפן עסן, שטענדיק הונגעריק, אויפן קליידן זיך — מען איז געגאַנגען קרוע־בלוט אין שמאַטעס. פילע פלעגן נאָך קומען פון דער אַרבעט צע־האַקט און פאַרוואונדעט, אָבער דער אַדער פון לעבן האָט אין זיי געקלאַפּט און געוועקט האָפענונג.

צוויי שוואַר־טרויעריקע אַרבעט צענטערן זיינען בײַ אונז געווען. יעדער פון זיי האָט באַשעפטיקט 300 מאָן, דער ערש־טער איז געווען דאָס בויען אַ שאָסיי אַרום רוטקי. אומאָפּ־הענגיק פון וועטער האָבן זיי געאַרבעט אין דרויסן און בײַ־נאַכט געשלאָפן אין שיינרן פון די נאָענטע פויערים. דאָס עסן איז באַשטאַנען פון אַ ביסל שיטערע שמוציקע זופּ אין — קלעפּ פון די תלינים. פילע זיינען געקומען אין אַ קורצער צייט פון דאָרטן פאַרקילטע מיט שווינדזוכט און שוואַכע הערצער.

דער צוויישטער אַרבעט פלאַץ איז געווען אסטראַלענקאַ, דאָרטן זיינען די באַדינגונגען געווען נאָך ערגערע: ממש סאַדיסטן האָבן זיך אידזעקעווען איבער די אומגליקלעכע. די דאָזיקע האָבן מיר מיט דער צייט אויסגעלייזט מיט גאָלד און זיי זיינען צוריקגעקומען. אָבער אין וואָס פאַר אַ צושטאַנד?! מיט טרערן און ציטערניש פונם גאַנצן קערפער האָט אליעזר יאסטשאמב דערציילט וועגן זיינרע ענויים דורך די תלינים.

אין צוגאַב צו די פריער־דערמאָנטע אַרבעטן און אוג־

טערמעמונגען, דאָבן מיר געהאַט אויך וועלכע־סטאַטן צום אויסארבעטן וואָס עס איז געווען נויטיק פאַר די אַרטיקע דייטשן אונטער דער אַנפירונג פון אייגענע מייסטער־קרעפטן. דאָס זיינען געווען: שיך, בגדים, זייגערס, א. אַנד. אַרטיקלען, און אַלץ האָט געמוזט זיין אין בעסטן צושטאַנד. פיל מאָל זיינען די פאַדערונגען געווען שווער צו דערפילן.

אינמאָל האָט דער בעסטאַפּאַ־הויפּט געפאַדערט אַ פּוטער פאַר זיין ווייב. וועג מיט גרויס מי פון דער גאנצער געטאָ איז געבראכט געווארן אַ פוטער פון אַנפאנג אלס מתנה אבער באלד נאכדעם מיט אַ פּריי פון 200 מארק זייענדיק פּרינ־ציפּיעל קעגן נעמען מתנות פון אידן — איז דער פוטער גאר נישט געפעלן געווארן זיין ארוחה. מושיינסקי, דער פארזיצער פון יודענראט, איז דאן באפאלן געווארן פון בעסטאפא־הויפט און צוזאמען מיט דער גאנצער געטא באשולדיקט געווארן אין נארן אים און ער האט געדראט אז אר ווט ציען די געהערטיקע באשולסן פון דעם אינצידענט און אומברענגען די גאנצע געטא. נאך א באראטונג איז באשלאסן געווארן צו שיקן קיין ביאליסטאק דעם שניידער קאמינסקי צו ברענגען פון דארטן דעם פוטער וואס זאל גפּפלן ווערן. דער בעסטאפא־הויפט האט אים געגעבן א פאספארט. דער שערער גרושניעווסקי, דערוויסנדיק זיך דערפון האט געפונען א גלעגענהייט צו "באגראבן" דעם בעסטאפא־הויפט אין האט אים געזען דערווייל ביי די פארטיזאנער אין באראנאוויץ און אין סלאנים. דער סוף — פס האט געקאסט ריזיקע סומען געלט און אזוי פיל פעלצן פאר אונזערע פיניקער, וויפיל עס האבן נאר געווארט דערפון. אט אזוי זיינען מיר שטענדיק געווען אין א צושטאנד פון שרעק, אנגעצויגנקייט אין טערער.

ביטער אנטוישט זיינען געווארן די אלע וואס האבן גע־האט אן אילוזיע וועגן די געפילן פון מענטשלעכקייט ביי די דייטשן. ביישפילן: געווען איז דאס, וען צוליב גרויסע פרעסט און זייענדיק שלעכט געקליידעט, זיינען איניקע אידן נישט געקומען צו דער ארבעט. נישט שפעטער ווי אין 2 שעה זיינען שוין די תלינים געווען טעטיק ביים ארויסנעמען — אלס שטראף — אלע קראנקע און שוואכע פון די הייזער. אזוי איז ר' אברהם־משה קאכאנאוויץ ארויסגעווארפן געווארן דורכן פענצטער א צצהאקטער מיט שטעקנס און פארבלו־טיקט פון בית מדרש חברה־ש"ס אין מיטן זיין דאוונען, פארן נישט אומקומען זיך צו זיי, די מערדער.

וועג דער אויסברוך פון סאזיזם איז געקומען, האבן די תלינים נישט געמאכט קיין אונטערשייד צווישן א פרומען אדער געווייסלעכן אידן: אל. קולקין האט געפירט א צשפּרעך מיט א עסטאפאניק, וועלכער האט אים בעת'ן גשפּרעך גשלאגן און צעבלוטיקט מיט א נאגייקע צווישן די איינ. דער געסטאפאניק האט געקוואלן פון דעם און קולקין האט נאך גמוזט שמייכלען דערבייי.

באצוקא און פאניץ, פון דער אידישער מיליץ (א ברודער פון דעם איינ־דערמאנטן), זיינען אמאל גשלאגן געווארן אין עסטאפא קוואַרטיר ביז צו באוואוסלאזיקייט פארן קיפן א הון, צוריקקערנדיק זיך פון א מיסיע, צו ברענגען עסן צו ארבעטער אויף א שאסיי. נאכן שלאגן האבן זיי נאך ארויסגעגעבן א באפעל די אומגליקלעכע זאלן זיך ראנגלען איינער מיטן צווייטן, און ווער עס וועט זיגן דער וועט פּריער באפריידיגט ווערן. פאניץ האט זיך געמאכט פארן שווארצן, כדי באצוקא, וואס איז געווען מער צע'הרג'עט, זאל פריער זיך קענען באפריידיגן.

אן אויסנאם איז געווען די שטראף, וואס משה'קע כץ פון יהודה גאלדבערג האבן געקראגן פארן אינהערן זיך צע צעשפּרייטן די ידיעות, וואס זיי האבן אייפגעכאפט אויף די ראדיא־אפאראטן פון די דייטשן, ביי וועלכע זיי האבן געארבעט. ווייל די דייטשן האבן זיך ענגויטיקט אין זייער מכאניישער קענטעניש. זיי זיינען באשטראפט געווארן מיט שמיץ. אין דער גטא זיינען זיי געווען דער איינציקער קוואל פון וואנען מיר האבן געשעפט ידיעות וועגן קלעג־לעכן צושטאנד פון די נאצישע חיילות וואס עס האט דערוועקט אין אונז האפענונג אויפן פינצטערן סוף פון די תליינים. אויך די דייטשישע צייטונגען, וואס פלעגן דערגיין צו אונז, האבן געדינט פאר דעם צוועק.

פון איינער אזא צייטונג, וואס איז דערשינען אין לאמזשע, האבן מיר געפילט א באזונדערן שטאלץ אין פרייד הגם אויך שרעק. דאס איז געווען צוליב אן ארטיקל בעדרוקט דארט וועגן הרב שאצקעס, אז ער פירט אין יאפאן אגיטאציע קעגן דער נאצישער דייטשלאנד. אונזערע תליינים האבן שוין געהאט נאך א בלבול באשולדיקונג קעגן אונז, זיי האלטן שטארק פון ישראל ערבים זה בזה. אט אזוי זיינען מיר שטענדיק געווען אין א צושטאנד פון שרעק פאר א נייער סכנה פון טויט אדער יסורים. אבער מיט מתנות האבן מיר איינגעשטילט אביסל די חיה'שע געפילן פון אונזערע פיינ־קער. נאך פילע וואכן האבן זיי אייפגעהערט צו ריידן וועגן הרב שאצקעס טעטיקייטן, אבער מיר האבן נישט געקענט פארגעסן דעם פאקט אז אונזער רב איז פון די וויכטיקע קווארטאלן פון וואנען מיר האבן געהאט אזא שטארקע פּראטעקציע. אויף א וועלט פארנעם, וואס פארטיידיקט אונז. דאס איז געווען פאר אונז א קוואל פון שטאלץ און גלויבן. מיר האבן אונזער ווירדיקן רב נאך גדענקט פון זיינע גלענצענדע רעדעס קעגן פוילישן אנטיסעמיטיזם. אין א געווסן צייט אפשניט האט זיך אונז איינגעגעבן מיט אויס־ליין געלט צו פארווייט די שפּורן פון פיל אינצידענטן אין וועלכע די אומגליקלעכע אין דער גטא זיינען אריינגעפאלן אין די הענט פון די תליינים. נאר ה' גארבארסקי, פון פארבר־קראם, און זעליאזא, דער סטאליער, זיינען געפאלן קרבנות. צווויי פארשטעלטע פאליציסטן האבן אפגעמאכט מיט זיי צו אפקויפן די נאפט, וואס זיי האבן געהאט ערגעץ־וואו אויסער דער גטא. זיי זיינען געווארן ארעסטירט אין צוזאמען מיט נאך ניין שמוגלער דערשאסן געווארן. דאס איז געשען נאכן צווייטן מאל ארעסטירט ווערן. דאס ערשטע מאל האבן מיר זיי אויסגעלייזט מיט געלט פאר 2 וואכן.

דער אנקומענדיקער וויינטער איז געווען א טרויעריק־שווערער פאר די אומגליקלעכע. זעלטן נאר האבן מיר פאר־זוכט וואראמע עסן. וויסט אין קאלט זיינען געווען אונזערע דירות. קיין באהיצונג האבן מיר נישט קיין עקראגן. קיין טיר אין פענצטער איז ערגעץ נישט געווען. אפילו די אפטריטן זיינען געווען אפן. מיטן אנקומען פון פרילינג איז דער שמוץ צעגאנגען אין גערונען גלייך אין נארעו אין זיך אויס־גמישט מיט די ארישע שמוץ. אין כדי אפצושטעלן אזא „אסימילאציע" האט מען אונז פארארדנט ארונטערצארייסן די הייזער פון דער לינקער זייט פון די גאסן וואזויואדזקא אין זשידאווסקא.

דער זומער איז אריבער אן אויפטרייסלונגען. אין האדבסט ערשט האבן צו אונז דערגרייכט דערשיטערנדע בשו־רות דורך אינצלנע פליטים פון שטעטלעך ארום וואַרשע,

וואלאמין, ראַדזימין, א. אַנד. וועגן ליקווידאַציע פון קהילות אין דער מאַרד־פאַבריק טרעבלינקא. שפּעטער זיינען געקומען אייניקע אַנטלאָפענע פון סלאָנים וועלכע האָבן דער־ציילט וועגן טראָגישן אומקום פון זייער שטאָט: ווי אַלע אידן זיינען אויפגעוואַלטן געוואָרן אויף א פעלד הינטערן שטאָט. און דאָרטן זיינען זיי מיט מאַשין־געווער און גראַנאַטן צע־שאָסן געוואָרן אויף שטיקער און פילע האָבן נאָך פאַרן טויט געמוזט גראָבן זייערע אייגענע קברים אין זיך באַגראָבן לעבעדיקערהייט. נאָר איינצלנע האָט זיך איינגעגעבן צו אַנט־לויפן אין וואַלד צו די פאַרטיזאַנער, צווישן וועלכע עס איז געווען דר. אב. בלומאָוויץ פון לאָמזשע.

דאָן האָבן מיר אָנגעפאַנגען פילן א טויט־שרעק און א ברענענדיקן וווייטיק אין אונזערע קערפערס. מיר האָבן שוין גוט געוואוסט, וואָס אונז שטייט פאָר ביי אונזער הילפס־לאָזיקייט. אין אקטאָבער האָט זיך געמומען אָנזען אונזער ארבעטסלאָזיקייט און גלייכצייטיק א שטרענגקייט צו דעם ארין און ארויסקומען פון געטא. יוסף ווראנא איז דאָן ארעסטירט געוואָרן פאַרן העלפן ארויינברענגען קי אין געטא אין מיטעטק בזשעזינסקי — פאַרן פרובירן באַזאָרגן זיך מיט א פוילישן פאספאָרט. זיי האָבן מיטגעמאכט אָלע ליידן מיט אָלע אומגלייקלעכע ביז זאמבראוו און ווייטער.

דעם 31טן אקטאָבער האָב איך געקראָגן פון מיין שוועד די טרויעריקע בשורה אז די פאָליצייַ נעמט אַרויס פון די וועקשטאַטן די נישט־פאַרענדיקטע מלבושים אין שיך. מיט מיר זיינען דאָן געווען אויך קאַלוואַרייסקי, בזשאָזאָווסקי, אינ־זשעניר ראָזענטאָל, קאַלקא צצכאַנאָווסקי. מיר זיינען גע־בליבן זיצן ווי פאַראַטיינערטע. באַלד זיינען אָנגעקומען די שכנים פרעגן וואָס צו טאָן. עס איז באַשלאָסן געווארן, אז יעדער איינער פון אונז זאָל זיך דערווייסן ביי די דייטשן, מיט וועלכע ער איז נעענטער, וואָס עס שטייט־פאָר די געטא איינוואוינער און לאָזן עס וויסן צו דעם יודענראט. מיין באַקאַנטער דייטש, וואָס האָט זיך געצייגט כלומרשט וויַ א קאָמוניסט ריידנדיק קעגן דעם פירער פאָר זיינע עקלהאפטע מעשים קעגן אונז, האָט מיט א שמייכל אוועקגעמאכט מיינע טענות זאָגנדיק, אז מיר, אידן, האָבן שטענדיק צוריק אין געטא, האָב איך געטראָפן אַלעמען אין די גאַסן, צוליב נייגיר אין שרעק. מיט גרויס מי בין איך אָנגעקומען צום אסיפה צימער פון יודענראט, וואָס איז געווען אין דער תלמוד תורה־געביידע, און איבערגעגעבן מיין באַריכט. איך האָב דערביי אויסגעדריקט מיין מיינונג, אז איך גלויב גאָר נישט מיין דייטש. פון די אַנטיילנעמער אין יענער זיצונג געדענק איך נאָר איינעם — דאָס איז געווען דר. ש. גאָלדלוסט מיט זיינע קוליעס. ער איז געזעסן און געווויינט מיט ביטערע טרערן ווי א קינד. אָט דער ענערגישער מענטש מיט זיין וווייַב, איידל הארץ האָט מער נישט געקענט פארטראָגן אָט דעם מבול פון יסורים, וואָס האָט געהאַלטן אין פלייצן אויף די אימגלייקלעכע אידן. פלוצלונג איז אַריינגעקומען אינזשעניר ראָזענטאָל מיט אן אַראָפגעלאָזטן קאָפּ און אויגן קוקנדיק צו דער ערד, און דערציילט, אז זיין דייטש האָט אים געזאָגט, אז עס האָלט ביים ליקווידירן די געטא, נאָר דער דייטש מיינט אז די גוטע בעל־מלאכות וועלן בלייבן לעבן, ווייל זיי זיינען ניצלעך. לויט זיין, ראָזענטאָלס מיי־נונג, דארפן אָלע זיין צוזאַמען און טיילן דעם גורל צוזאַמען.

די צעשמעטערנדיקע ידיעה האָט זיך שנעל פאַרשפרייט אין דער גאַנצער געטא. מען איז אַרומגעלאָפן ווי צעמישטע. קלאָגענדע זיינען שוין אַרומגעגאַנגען, אז גלייך מאַרגן וועט זיך שוין אָנפאַנגען די „אקציע". פילע האָבן געקלערט: „אַנטלויפן, באַהאַלטן זיך ביז נאָך דער אקציע, וועלכע וועט דאָך געווייס דויערן נאָר עטלעכע טעג און דערנאָך וועט אפשר זיין שטיל אזוי ווי ס'איז געווען נאָך פריערדיקע „אקציעס". מענטשן וועלן דאָך זיך ראַטעווען".

איך בין שנעל אַוועק צום הויז פון מיין פרוי און שוועסטער. מיר האָבן באַשלאָסן צו אַנטלויפן. און כדי נישט באַמערקט צו ווערן, זאָל יעדער פון אונז האָס טאָן אויף זיין אייגענער אחריות און גורל. עלף אזייגער בייגאָכט בין איך מיט מיין פרוי ארויס אן געזעגענען זיך, אן א ציל, נאָר איף איין נאַכט און קומען צוריק. דורכן צוים זיינען מיר אַוועק צו אונזערע קריסטלעכע באַקאַנטע נעבן אונזער בית עולם. אויפן וועג האָבן מיר באַגעגנט אַנדערע מענטשן וונאַנדערנדיק אין דער פינצטערער נאַכט — מסתמא אויך זוכנדיק א באַהאלטענישע — א רעטונג. אונזערע פוילישע פריינט האָבן, נישט ריידנדיק קיין וואָרט, נישט מצער צו זיין אונז, באַהאַלטן אונז אין א שייער, אויסצוהיטן אונז פון שכנישע אויגן און מסירות.

א שרעקלעכע לאָגע און ליידנדע נאַכט איז דאָס געווען. שטום זיינען מיר געווען א גאנצע נאַכט. איך האָב קיין זאַך נישט געפילט נאָר נאַסע טערען פאַלן אויף מיינע הענט און פנים. מיטן אָנקומען פון מאַרגן איז אויף מיר אַרויף א משונה'דיקע רואיקייט. א פרעמדינסק־פראָגע האָט אָנגעוויזן מיין מוח: „אפשר גיין צוריק אין געטא און טיילן דעם גורל פון אונזערע בריידער אין שוועסטער?"

אינדערפרי האָבן אונזערע פרייַנט־באַהאַלטערס דער־ציילט אונז וועגן דעם טויט־טראַנספאָרט, וואָס עס גייט אויפן שאַסיי צו זאמבראוו. מיר האָבן אים געזען, דעם טראַנס־פּאָרט, דורך א שפּאַלט אין דער וואַנט פון שייער: אַנגע־לאָדענע פויערישע פורן מיט אומגלייקלעכע; פאַליציי און צעסטאָפּע תליינים אין דער באַגלייטונג פון יאַגד־הינט פון ביידע זיינען. א לאָגער, לאָגער צייט האָס זיך געצויגן אָט דער טויט־מאַרש, ביים סוף פון דער פראַצעסיע — מאַסן באַוואָפנטע דייטשן און די געטא פאליציי.

אזוי זיצנדיק א לענגערע צייט פאַרווירטע, האָבן מיר דערהערט. ווי א טאַכטער פון אונזערע באַהאַלטערס מיט א שטרענדיקן קול פון טרערן, לאָזט אונז וויסן, אז כדי נישט צו שטעלן אין געפאַר זייער לעבן, מיט וועלכן די תליינים האָבן געוואָרנט צו באַצאָלן פאַר באַהאַלטן אידן, מוזן מיר פאַרלאָזן אונזער באַהעלטענישּ. זי האָט אונז געראָטן צו באַשליסן זיך און גיין קיין וואַרשע. מיר דאַרפן נעמען דעם שאַנס, ווייל מיר זיינען יונג, זזענן אויס ווי אַריער, רעדן א גוטן פוילישּ און, דער עיקר — שטאַרבן האָבן מיר שטענ־דיק צייט און געלעגנהייט.

פאַרשידענע שוועכע געדאַנקען האָבן אונז גמאַטערט, געדאַנקען וועגן צוריק גיין צו אַלע אומגלייקלעכע און טרינ־קען דעם ביטערן כוס צוזאַמען מיט זיי, ווייל ס'איז צו שווער זיך צו לאָזן אין אַזא וועג, וואָס ס'וועט זיין אומזיסט. מיין פרוי אַבער איז געווען מער מוטיק און אנטשלאָסענער פון מיר: „שטאַרבן וועלן מיר נישט פאַראַמען".

צו מאַרגן אין דער פרי האָט די פוילישע טאַכטער אונז געבראַכט ברויט און מיט טרערן און א שמייכל זיך צוגעגעבן מיט אונז. אינספּיקטיוו זיינען מיין פרוי אין איך געגאַנגען צום בית עולם. דאַרטן האָבן מיר זיך צוגעגעבן מיט אונזערע קרובים, א, ווי מיר האָבן מקנא געווען זייער רו...

צום לעצטן מאָל האָב איך געזאָגט קדיש יתום אויפן קבר פון מיין פאָטער אין ברוידער. פון בית עולם האָבן מיר, מער בארואיקטע, געלאָזט זיך גיין מיט זייטיקע וועגן אויסצומיידן די תליינים־אָקופאַנטן, וואָס האָבן זיך געפונען אין גרעסערע ישובים. נישט צו דערוועקן קיין פאַרדאַכט האָב איך געמוזט זיך אָפגאַלן מיין פיל־טאָגיקע בארד. אַריינטערטנדיק אין דער ערשטער צופעליקער הויז, האָב איך דאָרטן געטראָפן אַ אידיש מוטער מיט אירע צוויי קינדער. זי אַ צעבראָכענע, אויסגעשעפטע פון גיין 2 טעג אין וואַלד און די קינדער נאָקט אין קעלט, האָט זי באַשלאָסן: זי גייט צוריק קיין לאָמזשע. וואָס דען איז איר געבליבן צו טאָן? אַ צעבראָכענער האָב איך זיך בעלאָזט וויייטער גיין. שפּעטער האָבן מיר באַגעגנט לאָמזשער, וועלכע האָבן זיך אויסגעלאָכט פאַר אונזער פאַנטאַזירן צו גרייכן ווּאַרשע: „דער אָסטראָווער גרעניץ, פאָספאָרטן, געלט?...“ זיי גיינען צוריק, נאָר צוויי טעג פרובירן האָבן זיי גענוג. מיר אָבער האָבן זיך גע־האַלטן ביי אונזערס: „שטאַרבן וועלן מיר נישט פאַרשפּע־טיקן“. מיר האָבן זיך נישט אָפגעשעפטן אין אונזער גיין אויסער צו פרעגן דעם וועג. הינטער שניאָדאָווא האָבן מיר באַגעגנט צוויי יונגען, לויט מיין השערה, אידישע אָנטלאָ־פענע פון גטאָ. אין אמת'ן זיינען זיי נאָר געווען שמוגלערס פון נעבן וואַרשע. דערציילט זיי וואָר מיר זיינען, האָבן מיר זיי פאַרגלייכט אונז אריבערצופירן דעם גרעניץ. זיי האָבן איינגעשטימט פאַר 200 מאַרק — א סכום וואָס איך האָב נאָך פאַרמאָגט. זאָלבעפערט זיינען מיר געגאַנגען אין פאַרנאַכט זיינען מיר געקומען צום גרעניץ.

אין דער זעלבער נאַכט, 1טן נאָוועמבער 1942, נאָך אונזער פאַרלאָזן די גטאָ, זיינען אַלע מעגלעכע אויסגאַנגען פון דער גטאָ באַוואַכט געווארן מיט מאשין־ביכסן. נאָכדעם האָט שוין קיינער נישט געקענט אַנטלויפן. 7 אין דער פרי האָט דער קאָמיסאַר פון עסטאַפּאַ גערופן דעם יודענראַט אין די פאַליציי און באַפוילן, אַז אַלע אין דער גטאָ זאָלן אין מוזן אַריבערגעפירט ווערן אין זאמבראוו־לאַגער, וואו די ארבעט אין דאָס לעבן וועט זיין שווערער. פאר ווידער־שטאַנד קומט — טויט. דר. העפנער איז באַגאַנגען זעלבסט־מאָרד דורך אַן איינשפריצונג.

ער האָט געלאָזן נאָך זיך דרײַ בריוו. איינעם צו דער עסטאַפּאַ, אַז מען זאָל קיינעם נישט באַשולדיקן פאַר זיין טויט. א צווייטער בריוו איז געווען געוועדעט צו דר. קנוט, אַז ער זאָל אויפפאַסן אויף די קראַנקע אין שפיטאָל; און דער דריטער בריוו איז געווען צו זיין מוטער: א ביטע זי זאָל אים מוחל זיין פאַר זיין פאַרלאָזן איר אין אַזאַ פאַטאַלער צייט. זיין לויה איז באַשטאַנען פון זיין ברודער דוד און נאָך אימיצער. די דייטשן האָבן מיט שפּאָט געזאָגט אַז ער איז משוגע געווארן...

די קראַנקע פון שפיטאָל האָט מען אויפן באַפעל פון דייטשישע דאָקטוירים אויפגעלאָדן אויף זייערע 3 אַמבולאַנסן און אַרויסגעפירט צו די פאַרטן. דאָרטן האָט מען זיי אומגע־בראַכט צוויי שיסן. די זעלבע דאָקטוירים האָבן מערדערליך געשלאָגן די אידן וואָס האָבן געהאָלפן אויפשטיין מירקע באגאן, וואָס איז אַראָפגעפאַלן פון אמבולאַנס. די באַשולדי־קונג איז געווען אַז די אידן שאָצן נישט אפּ געגנוג די הילף, וואָס די דייטשן ווילן געבן צו די קראַנקע...

גלגולים און וואַנדערונגען

(נאָטירט פון ר' פישל גראָדזינסקי'ס דערציילונג דורך י. לעווינסקי.)

דער ערשטער סעפטעמבער 1939 איז אויסגעקומען בייַ לאָמזשער ווי די זון וואָלט פינצטער געווארן פלוצלונג. אין מיטן טאָג. אָן מלחמה־דערקלערונג האָט פלוצלונג געגנומען פאַלן פון עראָפּלאַנען באַמבעס איבער דער שטאָט. פיל הייזער זיינען איינגעפאַלן ברענעדיק און באַגראָבן די איי־ווואינער אונטער די חורבות. צו דערמאָנען איניקע פון די טויט געשלאָגענע: דער אַלטער יאַנקעל געלבזינסקי, זיין טאָכטער מיט איר מאַן, בערל באטקאווסקי. די דאָזיקע זיינען געפאַלן אויפן אַלטן מארק פון א באמבע. באט־קאָווסקיס הויז איז פרייער צעשמעטערט געווארן. די גאַנצע שטאָט איז געשטאַנען אין פלאַמען.

לויט אַן עצה פון א פויליש אָפיציר זיינען מיר אַרויס, איך מיט מיינע שכנים און מיין משפחה, פון קעלער, כדי נישט באַמערקן צו ווערן לעבעדיקע אַזוי ווי אַנדערע, ווען זייערע הייזער זיינען באַמבאַרדירט געווארן. דורך דוואָרנא גאָס זיינען מיר אַרויף אויף זעמבראָווער שאָסיי צו גיין קיין גאטש. אויפן וועג האָבן מיר געטראָפן הרב שאַצקעס. מיר זיינען געגאַנגען צוזאמען. קומענדיק אין שטעטל, נאָך 16 קילאָמעטער גאַנג, האָבן מיר עס געפונען שוין פול מיט פליטים. יעדער הויז איז שוין געווען פאַרפאַקט מיט אַנט־רונענע קוים מיט זייער לעבן, אַן קיינע זאכן. אַן איידים פון וועלווע קשאַנסקעוויץ, מיינער א גוטער פרייַנט, דער גאטשער רב, האָט מיר גאָרנישט געקענט העלפן, וויל זיין הויז איז שוין געווען איבערגעפאַקט. איך אין מיין פרוי האָבן בעטראָגן עפּעס פון אינזער פארמעגן אויפן גאַנצן וועג. מיר זיינען אריין אין א שייער. דאָרטן אין א ווינקל איז געזעסן אברהם דאָמאָוויץ מיט זיין פרוי דערשלאָגענע, איינ־געשרומפענע.

נאָענט צו מיר מיט מיין פרוי איז מיטגעגאַנגען קיין גאטש די אלמנה פון ר' אברהם דער בייגער, נישט אכטנדיק מיינע וואַרנונגען, אז ס איז צו וויט און שווער פאר אזא שוואַכער און אלטער פרוי. פאַרנאַכט זיינען מיר, איך און מיין משפחה־לע און דאָמאָוויץ, אַרויס פון שייער און זיך געזעצט אויף א שטיין. באַלד האָבן געמומען פליען באַמבעס. איינע איז געפאַלן אזוי נאָענט צו מיר, אז ס האָט מיר אַביסל א ברען געטאָן. איך זאָג דאָן צו דאָמאָוויצן אז איך דערף פרוביַרן גיין און זען צי איך לעב נאָך. ענטפערט ער אז מיין ריידן איז שוין א גענוגענדער באוויַיז אז איך לעב. פלוצלונג מיין פרוי א דערשראָקענע שרייט, אז פריי בייגער איז געטראָפן געוואָרן פון א באמבע אין איר שלייף פון קאָפּ און געשטאַרבן קוים אַרויסשרייענדיק „שמע ישראל“. מיין פרוים קאָפּ־טיכל איז אויך געווען געלעכערט. אין 2טן שייער זיינען ג'הרג'עט געווארן 18 פערזאָן, צווישן זיי דער בעל־הבית פון דעם הויז, וואו ס איז געווען דער בית־ספר „תורה ודעת“ אין לאמזשע. אין פנים פון אזא סכנה האָבן מיר פאַרלאָזן דעם שייער אין אווענ אין וואָלד. זייענדיק הונגעריק זיינען מיר שפּעטער אַרויס אין פעלד וואו מיר האָבן אויפגעקליבן א ביסל קאַרטאָפל, נישט אכטנדיק דערביי די פראטעסטן פון די פאַליאַקן.

הרב שאצקעס האָט אין קורצן מספיד געווען די הרוגים, וועלכע מיר האָבן באַגראָבן אין איין קבר, אויסער פרוי בייגער, וועלכע איך האָב צוגעזאָגט ביים לעבן איר צו מקבר זיין אין אירע תכריכים אין לאמזשע. באַלד קערן מיר

זיך אים קיין לאמזשע, וועלכע איז שוין געווען באזעצט פון די דייטשן. אויפן וועג האבן זיי אונז אויסגעליידיקט אונזערע בגדים און צוגענומען וואס זיי האבן נאר געפונען. צו־הערנדיק מיינע רייד אז איך בין שוואך צו ארבעטן פיזישע, האבן זיי מיר אפגעלאזן. מיין היים האב איך געפונען אפן, די מעבל צעבראכן, נאר דאס, וואס איך האב באהאלטן אין קעלער איז געווען גאנץ. איך האב פארריכט מיין אויסשטע־לונג פענצטער און זיך אנגעפאנגען גרייטן צו דער ארבעט. דאן האב איך געדונגען צוויי מענטשן צו ברענגען פון גאטש דעם טויטן גוף פון פרוי בייגער. דער גבאי פון חברה־קדישא, יעקב פעלצינסקי, האט נישט געוואלט נעמען פאר הוצאות־הקבורה, אבער איך בין שטארק באשטאנען און באצאלט 100 זלאטע, און געבראכט איר צו קבר־ישראל אין אירע תכ־ריכים לויט איר בקשה.

פלוצלונג האט די דייטשישע מאכט פארלאזן די שטאט. דאס איז געשען אינגאנצן נאך זעקס טעג פון זייער הערשן. אין פארלויף פון דער קורצער צייט פלעג איך הערן ווי אין דער קאמענדאטור, איבער מיין הויז, פלעגן זיי איינטענה'ן מיט די פאליאקן, אידן האט מען נישט דערמאנט. אידן און קריסטן האבן אראנזירט א בירגער־מיליץ. אויפן פערטן טאג האט שוין די רוסישע ארמיי פארנומען לאמזשע. דאמאלסט איז עס געשלאסן געווארן דער אפמאך צווישן סטאלין און היטלער.

נאכן אינקווארטירן זיך האבן די רוסן איינגעלאדן אלע סוחרים צו דער קריי־סארואלטונג אין דער דירה פון פויי־לישן סטאראסטא. ווי שוין איבערגעגעבן פרייער דורך אנדע־רע, האבן די רוסן אין די ערשטע עטלעכע טעג דערלויבט מסחר אפענערהייט, נאר נישט אויפן שוואנצן מארק. דער פידיון איז דאן אגגעגאנגן גאנץ פיין, טאקע דורך די רוסן אליין, וועלכע זיינען געווען אויסגעהונגערט נאך יעדן ארטיקל, שטאף, מאטעריאל, א. אז. ו. אבער אויפן 4טן טאג זיינען די מאכט־האבער גקומען מיט לאסט־אויטאמאביל־ן, אויסגעליידיקט אלע קראמען און קאנפיסקירט אלע סחורות. גלייך נאך דעם האבן זיך אגגעפאנגען ארעסטן פון די הויפט־פון די ארגאניזאציעס און פארטייען. די ערשטע קרבנות זיינען געווען די וואס האבן א שייכות מיט ציוניזם, צ. ב. רעויזיאניסטן וויי: ארלאווסקי און זיין זון שמחה, גאגאוויצעס זון, פעפער, קיילער, א. אנד. ארלאסקי'ס זון און נאמבערג, ביידע פועלי־ציון, זיינען פארשיקט געווארן קיין מינסק אין פון דארטן — פארשוואונדן. מיין זון איז ארעסטירט געווארן אלס בונדיסט.

אינמאל שטייענדיק אין דער ריי ביים פראקוראר'ס ביורא, בין איך דורך אים אליין אויסגערופן געווארן ביים נאמען „חבר גראדזינסקי" און ארייגעבעטן געווארן. ער האט מיר צוגעזאגט, איך האב פארגעלייגט מיינע טענות, אז מען קען נישט באשטראפן א פערזאן פאר עפעס, וואס ס'איז יעצט געווארן א זינד. און ווען ער איז דאס באגאנגען איז דאס געווען דערלויבט; ביי די פאליאקן איז בונדיזם געווען א לעגאלע פארטיי. אויב ס'איז יעצט, ביי די סאוויעטן, פארבאטן, קען ער דאך וועדן אויס בונדיסט. דער פראקוראר האט מיר צוגעזאגט ארייגצוטראכטן אין מיין זוס'ס ענין.

דערווייל — ביי אים, ווייזט אויס, איז דאס געווען א הויפט זאך — האט ער מיר געבעטן א זייגער, וואס ער האט נישט געהאט. פארשטייט זיך, אז איך האב אים געבעטן קומען אין מיין קראם ער זאל אויסקלייבן וואס אים געפעלט, מיט דער האפענונג, אז דער שוחד וועט העלפן באפרייען מיין זון. ער איז שנעל געקומען און אויסגעקליבן איינעם פון די פינסטע שוויי־צארישע זייגערס. ארויבער א פאר טעג איך הער נישט וועגן מיין זון. איך גיי צום פראקוראר. ער קוקט ארויס אין די פאפירן און שווערט זיך, אז מיין זון טאר מען נישט און מען וועט נישט האלטן אין ארעסט. שפעטער איז ער געקומען צו מיר און פארלאנגט א גאלדענעם זייגער צו מאכן א סורפריז זיין פרוי, וואס איז נאר וואס געקומען צו אים. איך האב אים דאס אויך געגעבן און ער האט ווידער געשוואוירן, אז ס'איז נישטא קיין סיבה צו האלטן מיין זון.

אין א דאנערשטיק האב איך געקראגן אן איינלאדונג באלד צו קומען צו אים. דארטן האט ער מיר כאַ־זיכערט, אז מיין זון איז א פיינער מאן אן עס איז נישטא קיין שום אמת אין דעם קלאנג וואס מען פארשפרייט, אז די עלטערן פון די ארעסטירטע וועלן פארשיקט ווערן צוזאמען מיט די קינדער. שבת אין דערפרי האבן מיר געקראגן א באפעל זיך צו גרייטן אין וועג. עס איז דערלויבט געווארן מיטצונעמען א ביסל פון וועייכע שטוב־זאכן אין א פעקל וועש. סאלדאטן האבן מיך געהיט אויף יעדן טראט. אויף מיין פרוי'ס ווייגען האט זי געהערט א בראויקונג, אז זי וועט פארן נישט מער ווי 100 קילאמעטער פון לאמזשע. דארטן וואלט פאר איר אן אויסגעמעבעלירטע דירה פון 3 צימערן באהייצט און באַ־לויכטן מיט עלעקטרע. איר מאן וועט גלייך זיך קענען זוצן צו דער ארבעט אין נחת. און אז מיר'ן גאר וועלן, וועלן מיר קענען צוריקגיין קיין לאמזשע. אין דער ווירקלעכ־קייט זיינען מיר געפארן 14 טעג אן אפשטעל, א מרחק פון 7000 קילאמעטער. דאס איז געווען אין אפר־ל 1940. נאך 15 לאמזשער זיינען געווען מיט אונז פון אנפאנג. שפעטער זיינען מיר צעשיידט געווארן. פון די בריוו וואס איך האב דערהאלטן האב איך זיך דערווראסט אז מיין זון איז פון מינסק פארשיקט געווארן קיין אקמאלינסק. שמחה ארלאווסקי און זיין שוואגער האבן אים עהאלפן מיט 30 רובל, ווען ער איז געווען קראנק אין מינסק. פון אקמאלינסק האב איך גאר נישט געהאט מער קיין ידיעות וועגן אים.

פון באן האט אונז אן אויטאמאביל געבראכט אין א קאלכאז, אין דארף בעזבאזשניק — אמאל — טיטיראוווקא, סיביר. אין גאס אין מיטן דארף האט מען אונז געהייסן ארויסגיין פון אויטא. מיר זיינען געשטאנען נישט וויסנדיק וואו צו גיין און וואס צו טאן. די איינוואוינער, קאזאקן, מוסולמענער; אגנעטאן אין צעריסענע שמאטעס, האבן אונז באוואונדערט, זעעדניק אונזערע נאך גאנצע שיך און קלייד־ער.

א מאן אין גאנצע מלבושים האט זיך דערנענטערט צו אונז. מען האט אונז געזאגט אז ער קען אונז העלפן. מיר האבן זיך געוועדעט צו אים נאך ראט אין הילף. „לעבט ווי איר קענט" האט ער געזאגט און פארשוואונדן. א פויערטע פון דארף האט אונז געבראכט ברויט, פוטער און אייער, און נישט געוואלט נעמען קיין געלט און אזוי האט זי אינז גע־שפיזט 3 וואכן און נישט ענגומען קיין געצאלט. אויף אונזער שטארקן פארלאנג צו צאלן האט זי דערקלערט, אז דאס צאלט זי אף פאר דער גוטסקייט, וואס אידן האבן געטאן צו איר אין אוקראינע, ווען זי האט געדינט בייי זיי. מיין פרוי האט איר געגעבן א קלייד. זי האט ענגומען מיט צופרידנקייט.

דערווייל האב איך צוקראגן א דירה צו דינגען, ד. ה. א צימער ארויסגעדונגען פון א דירה פון 2 צימערן. פאר מיין צימער האט מען געפאדערט 15 רובל פער פערזאן; אירּ, מיין פרוי און מיין שנור — 45 רובל א חודש. דער הויפט פון קאלכאז האט מיר דערלויבט צו פאשען קי און חזירים און נישט זייגערמאכערייי. בין איך אוועק צו דעם הויפט פון

אויעזד (קרייז) אין פאַרגעלייגט מיינע טענות. ער האָט געביטן מיין אויפהאַלטונגס פלאַץ אויף ווילאַדאַראווקא. איך האָב געמוזט האָבן אַ דערלויבעניש פון פריערדיקן קאָלכאָז, אַז מען לאָזט מיך אָפּ און אויך פון נייעם קאָלכאָז אַ דערלויבעניש, מיט דער צושטימונג פון דאָרטיקן זייגערמאַכער, אַז מען דערלויבט מיר צו אַרבעטן ביי זיי. איך האָב די אַלע דערלויבענישן געקראָגן. דאַן האָב איך געקראָגן אַ לאַסט־אויטאָמאָביל אונז אַריבערצופירן.

איך האָב דאָרט געפונען אַ גוט־מעבלירטן צימער. דריי מאָנאַטן האָב איך דאָרטן געוואוינט, געארבעט און פאַרדינט. שפּעטער האָב איך געקראָגן אַ דירה פאַר זיך אַליין מיט אַ קליינעם גאָרטן. מיין שנור האָט באַארבעט דעם גאָרטן און מיר האָבן געהאַט קאָרטאָפל, בוריקעס, מערן, א. אַנד. פאַר אַ גאַנץ יאָר. איינמאָל בין איך קראַנק געוואָרן. דער אידישער דאָקטאָר, נענקין, האָט מיר פאַרשריבן פּעניסיליין. מיין שנור האָט פאַר מיר געקראָגן פּעניסיליין פון נ. ז. ק. 12 טאַבלעטן. דאָס איז געווען אַ גרויסער אויסנאַמס־פאַל אין דער צייט פון מלחמה.

דערווייסנדיק זיך אַז אייניקע לאַמזשער געפינען זיך אין גאַנצן 40 קילאָמעטער פון מיר, האָב איך זיי עשרים זיי זאָלן אריבערקומען צו מיר. דאָס זיינען געווען אַרלאָווסקי'ס פרוי און טאָכטער, פּעפּער, קיילער און פרוי גייסט. אייניקע זיינען פריער געקומען אַ קוק טאָן מיין אָרט. וועג זיי האָבן מיר געזען זיצנדיק ביי אַ טיש אין אַרבעטן און איך האָב זיי נאָך פאַרבעטן צו מיטאָג, האָבן זיי געווויינט; זיי זיצן די גאַנצע צייט אויף דער ערד. זיי האָבן זיך אַריבערגעקליבן אין מיין דאַרף. פרוי פּעפּער האָט געוואוינט מיט מיר. די איבעריקע האָבן געדונגען אַ דירה. זיי פלעגן פאַרקויפן אָפּט וווייסוואַרג, קליידער. שפּעטער פלעגן זיי קריגן פאַקעטן פון „דזשאָינט".

אַרלאָווסקי אַליין האָט געליטן נויט און געגאַנגען אָפּ־געריסן ערגיץ אין אַן אַנדער אָרט. עס איז געווען שווער אים צו דערקענען. אַ לאַמזשער, וואָס האָט אים עטלעכפּן ביי אַ באַן־סטאַנציע וואו ער האָט געדאַרפט קריגן אַ פאַרציע ברויט, האָט פון רחמנות געגעבן עפּעס געלט אין פלעגט אים שיקן פאַקעטן. נאָך אַ צייט האָט ער זיך פאַראייניקט מיט זיין פאַמיליע און מיר האָבן אַלע געלעבט צוזאַמען ביז דער ענדע פון דער מלחמה, וועו עס איז דערלויבט געוואָרן זיך אומצוקערן קיין פוילן.

לאַמזשע איז געווען חרוב. קיין איד האָט זיך דאָרט מער נישט געטאָרט אין נישט געקענט באַווייזן, נישט ריזיקירנדיק דערביי מיט זיין לעבן. איך האָב זיך באַזעצט צו ערשט אין לאָדז. נאָכדעם האָב איך עולה־געווען קיין ישראל.

יעקב טאָביאַש

אויפן קבר פון לאַמזשע

אין יאָר 1947

פאַר מיין פאַרלאָזן פוילן האָב איך באשלאָסן צו באַזוכן די חורבות פון לאַמזשע. ווי קען דען זיין אַנדערש? דער וועג איז אַבער מסוכן׳דיק פון שונאי־ישראל, וואָס לויערן אויף די וועגן אויף די דורכפאָרנדיקע אידן. מיינע קרובים רעדן מיר אָפּ פון דעם שריט. נאָך מיין פעסטן באַשלוס צו פאָרן איז צוגעשטאַנען צו מיר משה סטופניק פון זאַמבראָוו, דער פאַרטיזאַן, וועלכער האָט זיך באַוואָפנט מיט האַנט־גראַנאַטן אין זיינע קעשענעס און איבער׳חזר׳נדיק מיין באַשלוס פאַר מיינע תלמידים, אַז איך פאָר, האָט דער אויטאָ געריכט פון אָרט.



דער אוהל פון רבי מלכיאל אויפן בית־עולם אין לאַמזשע

מיר זיינען אין לאַמזשע אויף דוואָרנא נעבן דר. גאָלדלוסט׳ס גימנאַזיע; דער אַנשלאָג, וואָס האָט געפּורעמט די נשמות פון פיל אידישע יוגנטלעכע. איך גיי אַריין אין קאָריידאָר, אויף דיר טרעפּ אַרויף איז שווער צו גיין — שטיקער ברוך איבערראַל. די נאַציס האָבן אַלץ רואינירט פאַרן פאַר־לאָזן. איך דערקענן די קלאַס־צימערן. מיין טאָכטער, וואָס איז כסדר מיט מיר, וויל דאָ מער נישט זיין. מיר גייען צום אַלטן מאָרק. דאָס איז ער?! נאָר 3 הייזער זיינען געבליבן: דער מאַגיסטראַט — האָלב חרוב׳דיק, ראָזענטאָל׳ס הויז און דאָס הויז, וואו דר. פּעלטין האָט געוואוינט פיל יאָרן. אויף דלוגאַ גאָס, פון דער לינקער זייט, אויך נאָר 3 הייזער גע־בליבן, פון לינאוויצע׳ס אפּטייק ביז אַריבער זלמן העפּנער׳ס הויז. אין דער רעכטער זייט איז געבליבן נאָר די גרויסע הויז פון קסאנקעוויץ. אויף זשאַנדאָווא גאָס — אויך נאָר 3 הייזער געבליבן. קיין זכר איז נישטא פון נייעם־מאָרק, פאַרנא, יאַטקאָווא, א. אַנד. אויף קרושקא גאָס זיינען געבליבן די הייזער פון דער אלמנה מאַרקאָוויץ און דער אלטער בנין פון די פייערלעשער. פון סענאַטאָרסקא איז געבליבן דער בנין פון השגחת־יתומים און דאָס נעפקסטע הויז פון נתן פּיאַנקא.

נישטא מער: דער אלטער בית־מדרש, תלמוד־תורה, הכ־נסת אורחים, די ישיבה. קיין זכר פון די גאַסן: זשידאָווסקא, וואַזיוואדזקא, זעליאָזנא, שקולנא. געבליבן זיינען טיילן פון ריבאַקי, זאמבראָווסקא־גאָס און מאָרק, אַ טייל פון דוואָרנא, די געביידעס פון די באַנקן, די קהילה־אינסטיטוציעס, יתו־מים־הויז און מושב זקנים.

עס האָט מיר שטאַרק געצויגן צו די געלצינער וועלדער, וואו אַרום 3500 ברידער און שוועסטער אונזערע זיינען פאַר־פיניקט געוואָרן צום טויט אין הונדערטער קינדער זיינען

דער וועג איז פון ביידע זייטן וועלדער. מען דאַרף אַ ביסל מזל און מיר וועלן אַריבער בשלום. כך הוה. מיר דער־נענטערן זיך צו צעוואַנדי בור, דערנאָך — צום לאַמזשער נייעם בית־עולם. הונדערטער אויגן, דוכט זיך, קוקן אויף דיר; אויגן וואָס דו האָסט אַליין באַגלייט צום עולם האמת.

דאָס הויז פון „השגחת יתומים" און פיאָנקאָס הויז, געבליבן
אויף דער צעשטערטער סטענאָגאָרסקע גאַס (שול גאַס)

די חרוב געוואָרענע „גרויסע שול" אויפן ווינקל פון די גאַסן
געלצינסקא און „שול גאַס" (סטענאָגאָרסקא)

דער חרוב געוואָרענער גרויסער בית המדרש און דער צעשטערטער
אידישער שפיטאָל

דער ווינקלשטיין פון דער צעשטערטער תלמוד
תורה איז געבליבן שטיין מיטן אויפשריפט אַז
עס איז געבויט געוואָרן אין יאָר תרפ"ב (1922)

שול גאַס (סטענאָגאָרסקע) לעבן אַלטן מאָרק נאָכן חורבן

אַלטער מאָרק נאָכן חורבן.
דאָס גאַנץ געבליבענע הויז האָס באַלאָנגט צו שעניאק. דער שוואַרצער
פלעק אויפן גאַס איז א צייכן וואו די געסע גרענעץ איז געווען.

אומגעקומען. ס׳איז אַבער אַ סכנה זיך צו באַווייזן דאָרטן. און קיין אידישער פוס האָט נאָך דאָרט נישט גיטראָטן. אַבער ווי קען איך ניט זיין אין אַזאַ מקום קדוש וועז איך בין אין לאַמשטע? איך וועבד זיך צו דער פּאָליצי אוז איך באַקום אַן אויטאָ מיט אַ גרופּע סאָלדאַטן פּאַר שומרים. דער וויצע־פּרעזידענט פון שטאָט, פּארשוטא, פּאַרענטפערט זיך פּאַר וואָס די שטאָט־פּאַרוואַלטונג האָט נאָך בין דאָן נישט באַזוכט געלצין. ס׳איז אַבער נישטא קיין בענזין אין אויטאָ־מאַשין אין איך באַצאָל טויזנט זלאָטעס פּאַר בענזין אוז מיר פּאָרן. אין 20 מינוט פּאָרן מיר דורך די בלאָטיקע וועגן אוז מיר זיינען אין געלצין.

נישט מערקנדיק פון אַנפאַנג קיין זאָך זיינען מיר אַ ביסל אין אַ פּאַרלעגנהייט. אַבער באַלד קומט דער סאלטיס אונז צו הילף אוז צייגט אונז אַ גרויסן ברעזינעם צלם אוז 4 גרויסע ליידיקע גריבער. אָט דאָ איז דאָס געוועז אין ח. נ. ביאַליק׳ס לשון: „השמש זרחה, השטה פרחה והשוחט שחט״ („אין דער שחיטה שטאָפּ״). אָט דאָ האָט עס דער אַלטער מורה הוראה געטאַנצט צוואַמען מיט זיינע קהילה־ברידער זייער לעצטן טאַנץ ביי די ברעזנעדיקע ספרי־תורה. אָט דאָ האָבן דאָס די שיכור׳ע ס. ס.־תליינים, ביי די געגרייטע טישן פון אַלעם בעסטן, זיך מחיה געווען נאָך זייער שווערער אַרבעט פון גרינעם מאַרק ביז דאָרטן. דאָ האָבן זיך אויס־געמישט די קולות פון די געפּיניקטע, באַגאַבענע־נאָך־לע־בעדיקע מיט די קולות פון די ווילדע חזירים־מענטשן, וואָס האָבן אַנגעקוואָלן פון שמחה פון זייער בעסטאַליישער אויפטו־עכץ. עס איז אַ שרעק אַ קוק צו טאָן אויף די גרויסע אָפענע גריבער, פון וואַנען, דוכט זיך, עס קוקן צו דיר אַרויס די אויגן פון טויזנטער מאַרטירער...

3 וואָכן פאַר זייער אָפּטרעטן האָבן די דייטשע תליינים געעפנט די 4 בריידער קברים, אַרויסגענומען אַלע הרוגים און זיי פאַרברענט כדי צו פאַרווישן יעדן שפור פון זייער סאַדיזם. די אש האָבן זיי צעשפּרייט אין דער גאַנצער סביבה. איך האָב אַנגעפּילט אַ צייטונג — דאָס איינציקע פאַפּיר וואָס איך האָב מיט זיך געהאַט — מיט די ערד־אש אין מיטגענומען מיט זיך. איך האָב נאָכדעם געפּונען אַן אָרעם פון אַ קינד, פון איין זייט צעברענט אוז פון דער צווייטער זייט איז גראָז אויסגעוואַקסן... די ליפּן שעפּטשען: צי וועט אוז צי קען אַמאָל ענגומען וועלן נקמה אוז באַצאָלונג פאַר אַזוינע אכזריות'ן. יודעל קאַמינסקי, דער שוסטער, דער ליבער, ערלעכער, דוכט מיר, פרעגט מיך: „דערצו ביזטו געקומען צו אונז? שטענדיק פלעגסטו דאָך ריידן צו אונז אוז היינט שווייגסטו?״ מיט אַ געשטיקט קול פון טרערן זאָג איך: „יתגדל ויתקדש, אל מלא רחמים״.

איך קער זיך אום קיין לאַמשטע. איך גיי אריין אין בית יתומים. עס איז אַזוי טייער יעדער ווינקל, וואו איך האָב געלערנט און דערצויגן די קינדער צו תורה און מעשים טובים. איך עפן דעם עס־צימער — דאָ איז איצט אַ פאַבריק פון חזיר־וואורשט. און דער בית־מדרש׳ל, דאָרט וואו דער איבערגעגעבענער גבאי שמולקע בלאשקא פלעגט דאָונען פּאָרן עמוד — אַן איקאַנע פון דער הייליקער מאריא הענגט יעצט דאָרטן אויפן וואַנט. די שלאָף־צימערן זיינען פאַרנומען פון גויאישע פאַמיליעס. איך רייס אָפּ אַ שטיקל פּארצעלאַן פון קאַרידאָר און אַ ברעקל ציגל פון דעם פלאַץ וואו עס איז פריער געשטאַנען דער ארון קודש און איך פּאַרלאָז דעם פלאַץ...

צווישן די חורבות פון שפיטאָל האָב איך געפונען אַ שטיקל פון דעם טעפּיך, וואָס די קראַנקע פלעגן גיין אויף אים. אוי ווי דאָס האַרץ וויינט! גענפינסט נישט קיין איד אויף דיין וועג. אויפן בית־עולם זיינען זיי אַלע. דאָרטן איז אַלץ ווי געווען. נאָר לעצטנס האָבן די גויים אַנגעפאַנגען שלעפּן די מצבות פאַר בוי־מאַטעריאַל, שארף־שטיינער. איך בין אַרום־גענאַנגען דאָרטן אויף די שמאָלע וועגלעך צווישן די מצבות. אָט דאָס זיינען די גאַסן פון לאַמשטע. ס׳איז נישטאָ און ס׳וועט שוין נישט זיין קיין אידישע לאַמשטע.

מ א מ ע נ ט ן

דער אידישער פּאָליציסט פּאניץ

וועז לאַמשטער אידן זיינען געבראַכט געוואָרן אויפן גרינעם מאַרק, נעבן אַלטן בית־עולם אוז די מיטגלידער פון יודענראַט האָבן נאָך געמוזט קאָנטראָלירן, אַז קיינער זאָל נישט פעלן. האָט זיך פון צווישן די שורות אַרויסגערישן דער פּאָליציסט פּאניץ אוז אויסגערופן „אידן אַנטלויפט״! גלייך האָט אים אַ ס. ס.־תלין געטוט.

טראַדיציאָנעלע פּרנסים וואָס האָבן זיך מקריב געווען

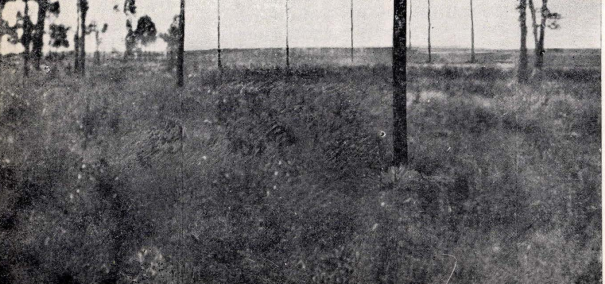
יצחק טאבאליצקי אוז יעקב געלצינסקי האָבן זיך מוסר־נפש־געווען פאַר זייערע מיט־בריידער. זיי זיינען געגאַנגען מוטיק צום טויט, נישט וועלנדיק אַרויסגעבן אידן צו דער געסטאַפּאָ, פאַרזעצערס פון דער אַלטער טראַדיציע פון פרנסים.

נחומקעס רעדע

וועז מען האָט אַרויסגעפירט נחומקע דעם משוגענעם צו דער שחיטה, האָט ער אויסגערופן צו די ס. ס.־תליינים: „מיך גייט איר טויטן? איך בין דאָך מיין גאַנצן לעבן געווען קעגן טויטן אפילו אַ פליג, נישט צו פאַרגיסן בלוט? מיך וועט איר נישט טויטן. איך וועל לעבן אפילו נאָך דעם ווי איר וועט מיך הענגען. דער 33טער פאָלק וועט נאָך קומען צוריק״.

די נאַציאָנאַלע פאַן

וועז דר. גאָלדלוסט איז געשטאַרבן פון טיפוס־מגפה אין זאמבראָווער לאַגער, האָט מען אויפן וועג צום בית־עולם בעת דער לויה גפּונען אַ שטיק לייוונט געפּאַרבט ווייס־בלוי. האָט מען עס צוגעבונדן צו אַ שטעקל און געטראָגן



דער גרויסער צלם וואָס די געלצינער פּוירערס האָבן אַוועקגעשטעלט ביי די 4 גריבער, וואו עס זיינען דערמאָרדעט געוואָרן אַרום פּינף טויזנט אידן פון לאַמשטע און אומגעגנט און זיינען דערנאָך פאַרברענט געוואָרן.

ПРИКАЗ

Верховного Главнокомандующего

Генералу армии ЗАХАРОВУ

Войска 2-го БЕЛОРУССКОГО фронта сегодня, 13 сентября, в результате упорных боёв овладели городом и крепостью ЛОМЖА — важным опорным пунктом обороны немцев на реке НАРЕВ.

В боях за овладение городом и крепостью ЛОМЖА отличились войска генерал-лейтенанта ГРИШИНА, генерал-майора СМИРНОВА, генерал-майора ТЕРЕНТЬЕВА, генерал-майора КУСТОВА, полковника СУПРУНОВА, генерал-майора КРАСНОШТАНОВА, генерал-майора КИРИЛЛОВА, генерал-майора КРОНИКА, полковника ТАРАСОВА, генерал-майора СЛИЦ; артиллеристы генерал-лейтенанта артиллерии СОКОЛЬСКОГО, генерал-майора артиллерии РАЗИНЦЕВА, генерал-майора артиллерии ДЕГТЯРЕВА, полковника МИХНО, полковника ПАНКОВА, полковника КАМИНСКОГО, полковника КОРОЛЕВА, полковника РЫБКИНА, полковника УШАКОВА, полковника ТЮРИНА, полковника НОСЫРЕВА; танкисты полковника РОДИОНОВА, подполковника ГРДЗЕЛИШВИЛЛИ, подполковника РОЖКОВА, подполковника ШЕВЧЕНКО подполковника ПОВАРОВА; лётчики генерал-полковника авиации ВЕРШИНИНА, генерал-майора авиации ГЕТМАНА, полковника СМОЛОВИКА, полковника ВОЛКОВА, полковника ВУСС, полковника ПОКАЕВОГО, подполковника СТАРОВОЙТОВА, майора ШЕВЦОВА, подполковника КОЛОМИНА, майора АРБАТОВА, подполковника БАУТИНА, подполковника КАТРУХА, майора ФЕДОТОВА, подполковника БАРДЕЕВА, подполковника ЕЛИСЕЕВА, подполковника СОКОЛОВА; сапёры полковника ТРЕТЬЯКОВА, полковника МИРОТВОРСКОГО, майора БОНДОЗ, майора ШЕПЕЛЕВА; связисты генерал-майора войск связи БОРЗОВА, генерал-майора войск связи НОВАРЧУКА, полковника МИХАЙЛОВА, подполковника КОРБУТА.

В ознаменование одержанной победы соединения и части, наиболее отличившиеся в боях за овладение городом и крепостью ЛОМЖА, представить к присвоению наименования «ЛОМЖИНСКИХ» и к награждению орденами.

Сегодня, 13 сентября, в 21 час столица нашей Родины МОСКВА от имени Родины салютует доблестным войскам 2-го БЕЛОРУССКОГО фронта, овладевшим городом и крепостью ЛОМЖА, — двенадцатью артиллерийскими залпами из ста двадцати четырёх орудий.

За отличные боевые действия ОБЪЯВЛЯЮ БЛАГОДАРНОСТЬ руководимым Вами войскам, участвовавшим в боях за освобождение ЛОМЖА.

Вечная слава героям, павшим в боях за свободу и независимость нашей Родины!

Смерть немецким захватчикам!

Верховный Главнокомандующий
Маршал Советского Союза И. СТАЛИН.

13 сентября 1944 года.

הויפט־קאמאנדיר מארשאל סטאלין בין באריס דעם קאמאנדיר פון צוויטן פראנט אין ווייטרוסלאנד מארשאל זאכארוו צו זיין פארנעמען לאמזשע.

אין דער שפיץ פון דער לויה. נאך דעם האט מען אינגעוויקלט זיין גוף אין דער פאן אן באגראבן אין דעם ברודער־קבר פון די געפאלענע אין דער מגפה.

איך ווייל אהיים

א מעשה מיט א מיידל, וואס האט אין א פרייטיק־צו־נאכט אין זאמבראוור לאגער אנגעפאנגען זינגען דאס ליד: „איך ווייל אהיים". פון אנפאנג — שטיל. ביסלעכווייז העכער און שטארקער. דאס זינגען איז אויפגעכאפט געווארן פון די אימגליקלעכע. אנדערע האבן אויך געווינט ביים זינגען. 14 טויזנט אומגליקלעכע האבן געזונגען. האבן געזונגען און געווינט אויף זייער הילפסלאזיקייט. די ס.־תליינים מיינעדיק אז אן אויפשטאנד האט אויסגעבראכן, און דאס איז א געזאנג פון רעוואלוציאנערן, האבן זיי מיט מאשין־געווער ארויסגעשאסן דורך די פענצטער אין ס'איז גלייך שטיל געווארן.

אברהם־יצחק קיימאן

חורבן לאמזשע

א פאר יאר נאך 1944 זינען איניקע אידן געקומען קיין לאמזשע צו ליקווידירן אדער צוגרייפזאמלען די רעשטלעך פון זייער פארמעגן. אבער נאך 1948 איז שוין מער קיין אידישער פוס נישט אריבערגעטראטן די שטאט. נאך א לאנגן צווישפילען צי איך זאל באזוכן די לאמזשע אן אידן, האב איך באשלאסן אז יא. דעם 21טן פעברואר, 1951, 7:50 אין דער פרי בין איך פון ווילנער וואקזאל, אין פראגע, אפגעפארן מיט דער באן קיין לאמזשע.

אלע סטאנציעס מיר גוט באקאנטע, וואס זיינען אמאל געווען באלעבט מיט אידן, זיינען איצט געווען לויידיק. איינע פון זיי איז געווען מאלקין, דארט האט זיך געפונען די גרויסע, שרעקלעכע מארד־מאבריק טרעבלינקא, וואו מיליא־נען אידן זיינען אויסגעמארדעט געווארן. 3 בייטאג איז דער צוג אנגעקומען קיין לאמזשע. פון דעם פון־ברעסטער צוגויפגעשלאגענעם וואקזאל בין איך אוועק אין שטאט אויפן אלטן מארק. דארטן איז אלץ אזוים געווען חרוב, נאר דער מאגיסטראט איז געבליבן אין אונזער הויז נומער 1. אויפן פלאץ פון די חורבות — צייטווילליקע פון ברעסטער בנינים. די האנדל־האלעס, זיינען איטאבוס סטאנציעס. אנדערע גאסן זיינען אזוי חרוב, אז זיי איז שווער צו דערקענען. די גאסן: דווארנא, פאלנא, סענאטארסקא, גלעזינסקא — אין זיי זיינען געבליבן איניקע געביידעס. מען רופט זיי יעצט מיט אנדערע נעמען לויט דעם ניעם פאליטישן גייסט. אויפן ארט פון דער גרויסער שול — א בארג מיט ברוך. דער שפיטאל, השגחת יתומים, תלמוד־תורה און די ישיבה — חרוב. וויניק פארבליבן איניקע קעלער, הינט, הינער. נישטא קיין אידן — נישטא קיין לעבן. איך בין געווען אין ביידע שטאט־בערטנער וואו די פארקאנעס זיינען פארשוואנדן.

עס רוקט זיך צו די נאכט. ס'איז נישטא קיין האטעל אין שטאט, נאר ארום דער באן סטאנציע. גייענדיק צופוס בין איך פארבי די קאטוילישע תפלה'ס, וועלכע זיינען געבליבן גאנץ. דאס זעלבע די פאלקס־שולן און די הויך־שולע פאר־לאנד־און־וואלד־אינזשענירן. אויפן וועג בין איך צוגעשטאנען צו א גרופע שיקסעס פון יעדוואבנא, וואס האבן צווישן זיך געגרעדט. איך האב געהערט זיי זאגן, אז זייט דער אויסראטונג פון די אידן איז ביי זיי נישטא קיין לעבן ווי אין א שטאט — א ווייסטעניש, אפילו אן באלייכטונג ביינאכט. אמאל האט עס דער אידישער מילנער, לעוו, צוגעשטעלט פון זיין מיל־מאטאר. נישטא קיין פרנסה און מען מוז פארוואגלט ווערן וויייט צו קענען לערנען אין עפעס פארדינען.

איך בין אריין אין האטעל פון יוזף דאמברא־ווסקי, נעבן וואקזאל. זיין זון א ספארטלער אין פוס־באל, האט מיך דערקענט און א גאנצן אווענט האבן מיר געשמועסט. פון אים



נייער בית עולם נאָכן חורבן.

האָב איך זיך דערוואוסט, אַז זייט לאָמזע איז באָפרייט געוואָרן פון די דייטשן זיינען דאָרט געווען: שעמיאוויצעס אינגערע טאָכטער, ראָזענטאָלס טאָכטער, וועלכע האָט דאָ געפונען איר קליינע טאָכטער, וואָס זי האָט אָנגענטרויט צו האָלטן ביי דעם שטאָט־פרעזידענט יאניצקי; מ. אַרלאָווסקי (דער פאָטער); די ברידער גאלאמבעק וועלכע האָבן צונויפגעקליבן רעשטלעך פון זייער האָב־און־גוטס; פאָניץ; ביאליס פרוי; ווארשאָוויצק און אסתר פשעפשאָוויץ. אַרום לאָמזשע וואוינען אייניקע משומדים.

אויף מאַרגן, דעם 23טן פעברואַר, בין איך אַוועק צום בית־עולם. עס האָט געשנייט. פויערים מיט אָנגעלאָדענע וועגענער מיט תבואה זיינען געפאָרן צו די רעגירונגס־קאָאָפעראַטיוון מילן. דער בית־עולם איז דערוויל געבליבן. פיל ציגל זיינען אַרויסגעריסן געווען פון דעם פאַרקאָן. פיל מצבות זיינען געלעגן אומגעוואָרפן. אַ סך זיינען געבליבן גאַנץ, אינערהויפט פון די געשטאָרבענע אין די לעצטע יאָרן: 1934—1938. פון פיל מצבות זיינען די אותיות אָפגעמעקט. אַ סך זיינען אַוועקגענומען געוואָרן.

צווישן די קברים האָב איך געטראָפן די פרוי פון פאָליציאַנט יאָדלאָווסקי און זי האָט מיר דערציילט אַז: אין דער טהרה־שטוב וואוינען 3 פוילישע משפחות; די דייטשן האָבן אַוועקגענומען די טייערע מצבות ווי פון פרוי ביאַלי, א. אַנד. אָבער אין אַלגעמיין איז די צעשטערונג געקומען נאָך 1945 דורך די פוילישע כנופיות, וואָס ווילן עס זאָל נישט בלייבן קיין זכר פון אַמאָליקע אידן. פון אָנפאָנג איז דער בית־עולם געהיט געוואָרן דורך 2 אידישע אָנגענטן פון זי־כערקייטס־ביוראָ. אָבער נאָך זייער אַוועקגיין איז געוואָרן הפקר. זי האָט מיר אויך געוויזן דעם קבר, אַן אַ מצבה, פון דר. העפנער, נעבן זיין פאָטערס קבר. לויט איר דער־ציילונג האָבן אים די דייטשן באָגראָבן. וועג זיי האָבן געשלעפט פלעגן זיי הייסן באָגראָבן פוילישע בונטאָוושצי־קעס און פאַרטיזאָנער אויפן בית־עולם אָלס שטראָף אין דערנידערונג. נישט וויייט פון יודקע־דעם־קברג'ס הויז איז אַוועקגעשטעלט געוואָרן דורך דער פוילישער מאָכט אַ גרויסער צלם צום אָנדענק פון די פאָליאָקן, וואָס האָבן געקעמפט פאָר פרייהייט. עס איז אַ גרויסער ספק צי דאָס רעשטל פון בית עולם, וואו עס ליגן די אַזוי טייערע צו אונז, וועט אָפגעהיט ווערן דורך די מאָכט־האָבער.

(1951)

▼



לוויה אין געטאָ, 1942.
רעכטס דוד מאָעל, לינקס „אייגע די נאָטאָרקנע".



צעשטערטער נייער בית־עולם



פאָניטש ביי דער צעבראָכענער מצבה פון יונה ראָטשילד

געענדיקט קאָפּיטל לאָמזע, די הייליקע קהילה,
זאָל די ערד נישט צודעקן איר בלוט.

א. ריווען (נייטאָוויץ)

הספּד נאך דער שטאָט לאמזשע און אירע אידן*

אומגעקומענע אין די גאַז־אויוונס פון אַשוויענטשים

לאָמזשע! מערקווירדיקע שטאָט פון קאָנטראַסטן, פון ליכט און שאָטן — איך זע דיך נישט מער פאַר מיינע אויגן!

שטילע, צניעות׳דיקע שטאָט, אין אַ ווינקל איף פּוילי־שער ערד האָסטו זיך באַהאַלטן, הארט ביי די גרענעצן פון



א. ריווען (נייטאָוויץ)

פּאָרשאָלטענעם מזרח־פּרייסן. דורות לאַנג איז צו דיר קיין באַן נישט דערגאַנגען, נישט געבראַכט דיר צוטראָגן איף רעלטן דעם אומרו פון גרויס־שטאָט — און דאָך האָסט דיר נישט געפעלט קיין גרויסקייט.

לאָמזשע! אין דיר איז געווען צאָפּל פון אַ לעגענדע, פון אַ נישט דערוואַרטן שפּרוך. דיינע שטילע, און דוכט זיך, פּראָזאַאישע גאַסן, מיט די קרעמער און הארפּאָשענע בעלי־מלאכות האָבן געפּירט צום רואיקן שמאָלן טייך נאָרעוו — און אַליין האָסטו זיך אַנטפּלעקט אַ הויכע, אַ באַרגיקע, מיט שייניקייט פון פּאָעמע.

דורות־לאַנג ביסטו געווען איינגעגלידערט אין „קאָנגרעס־פּוילן" אין דיינע אידן האָבן אויפגעהיט דעם ליטווישן אידיש, ווי נישט געוואָלט זיך אויסמישן מיטן חסידישן עולם אין פּוילן. האָסט זיך געקליידעט מתנגדיש, געדאָוונט נוסח אשכנז, געגרויסט זיך מיט די אייגענע בעריטמע רבנים, מיט דער אייגענער „לאָמזשער ישיבה".

לאָמזשע! אַ פּאַראַפּעטע ביסטו געלעגן בייַם מורמעל־דיקן וואַסער, אַראָפּגעקוקט מיט וואונדער, צו די „פּאַרטן" מיט די פּעסטונג־קאָנאָנען וואָס האָבן געשיצט די צאַרישע אימפּעריע קעגן די פּרייסישע יונקערס. האָסט געדרימלט אין עטער פון דיינע בריי־ס פּאַרוויגט אין מיליטעריש פּאַ־ראַדן, מאַרשן פון גאַרניזאָן אַרקעסטערס — אין הינטער דיין נאַקן האָט זיך געשפּרייט די ריזיקע רויט־ציגעלדיקע צאַרישע טורמע (אַ טייערע ירושה פּאַרבליבן פאַר דעם ענדעקישן פּוילן). טויזנטער זיך אין טעכטער פון וויייטע שטעט האָבן געשמאַכט הינטער די דיקע, גרויליקע וועגנ,

* דער הספּד איז געווען געדרוקט אין יאַנואַר 1946 אין אַ ישׂראל־צייטונג. מיר דרוקן אים דאָ אויבער מיט עמלעכע פּאַרקירצונגען. דער שרייבער פון דעם אַרטיקל איז אונזער לאָנדסמאַן אברהם נייטאָוויטש, וועמענס פּען־נאָמען עס איז א. ריווען.

געהילמט פון רעוואָלוציע און אָפּגעקומען לאַנגע יאָרן פּאַרן „חטא" פון סאָציאַליזם.

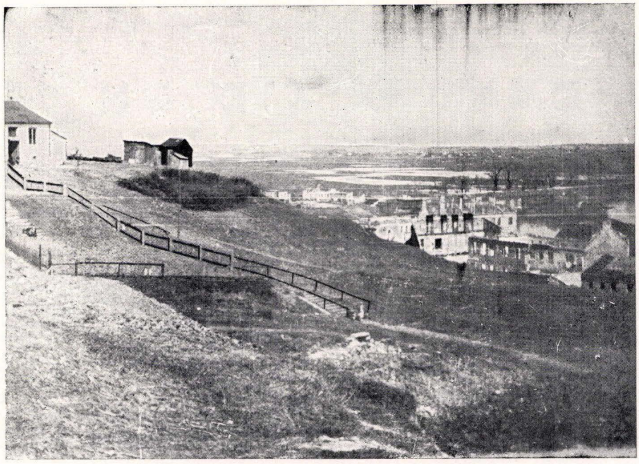
לאָמזשע! דיינע גאַסן „לאַנגע" און „זשאַנדאַוע", פּאַרא־לעל מיטן פּיר־קאָנטיקן „אַלטן מאַרק", מיט רואיקע, פּאַר־טראַכטע קליימען פון לעדער, הערינג און נאַפּט, מיט פּאַר־מעלטע בריים־פּלייציקע טרעגער־אידן איף די שוועלן, און פּסוקים תהלים איף די פּארהאַרעוועטע בערד — זיינען דערלאָפּן צום „נייעם מאַרק" מיט זיינע קאָשטאַן־בוימער־אַלייען, וואו אידישע יוגנט איז אומאויפהערלעך געגאַנגען אַהין און צוריק נאָר זי איז קיינמאָל נישט דערגאַנגען צו אַ תכלית. האָט זי געזוכט אויסצולאָדן די כוחות — און אַוועק־געריסן זיך איבער ווייטע מדינות.

אין ערשטן וועלט־קריג איז צו דיר דערגאַנגען די אייזענבאַן. זי האָט דיר געבראַנגט צו פּירן נייע אימפּולסן מיט צאָפּלדיקן אומרו. די בעפּראָפּטע בתי־מדרשים זיינען שיטערער געוואָרן. מ׳איז שוין נישט געשטאַנען קאָפּ־איף־קאָפּ אויסצוהערן די וואונדערלעכע דרשות פון דעם סמאַרא־גאַנגער רב, ר׳ יהודה לייב גאַרדאַן, וואָס האָט באַגלייט מיטן „מורה נבוכים", געריסן פון אַריסטאָטל׳ס חומר און צורה און פּאַראַיינוועגס געזאָגט מוסר די תלמידים פון מאַרקסן.

האָט די יוגנט דיינע געזוכט צו פּאַרבינדן מאַרקסן מיט הערצלען. גאַסן האָבן געפּיבערט מיט צעפּלאַטערטע פענער. פעלקער דערוואַכן. אַמפּעריין מיט וועטערענען פון „בונד" און „ס. ס."; אַמפּעריין ארום „ציון". אַמאָל, לאָמזשע, ביסטו געווען אַן אכסניה פון סאָציאַליזם, פונקט ווי דיין ישיבה — אַ קוואל פון תורה פאַר יונגע תלמידי חכמים. ווער איז אָלץ נישט געווען אין דיינע מויערן און צעטערגאַנג דיין נאָמען איבער דער וועלט? וויפיל שריפטשטעלער און קינסטלער (זע זלמן רייזענס לעקסיקאָן), האָבן געטרונקען פון דיינע קוואָלן? — פון נאָר גרויס ביז אורקע נאַכאָלניק.

לאָמזשע! איבער דיינע גאַסן האָבן נישט געשטראָמט מחנות פּאַבריק אַרבעטער — האָסט זיי נישט פּאַרמאָגט — נאָר מחנות תלמידים, שטראָמענדיק פון פּילצאָליקע גימנא־זיעס און סעמינאַרן. דו ביסט אויך געווען אַ צענטער פון פּוילישער השכלה. אין פּאַרגלייך מיט דער קריסטלעכער עוואַנגעליע, האָט אויך געבליט די שנאה צום אידישן שכן וואָס דיין בן־עיר, דער באַוואוסטער אַרכי־אַנטעסימיט גלח לוטאָסלאָווסקי, האָט פּאַרפּלאַנצט איבער גאַנץ פּוילן. אַט־די שנאה, וואָס האָט זיך בהדרגה פּאַרוואַנדלט אין קעמפּע־רישן פּאָשיזם פון „פּשיטעק" ביז צום הומאַניטאַרן „אַנטי־אידישן שחיטה געזעץ" פון מאָדאַם פּריסטאָר, היטלערס בוזים פּריינדין, וואָס האָט צוגעגרייט די שחיטה אויפן אידישן פּאָלק. דיין ראש־הקהל, ה. עפּשטיין, האָט מיט אַ ריטערלעך פּינלעכן זשעסט פּאַרענדיקט זיין לעבן אָלס פּראָפעסט קעגן די מאָרד אַספּיראַציעס פון די מאָכט־האָבער לגבי זיינע אידישע ברידער. זיין טויט — דאָס זיינען ערשטע סטראָפן צו דער טרויעריקער באַלאַדע: אומקום לאָמזשע!

לאָמזשע! דער האָסט זיך אויסבאַהאַלטן אין אַ ווינקל איף מויליגשע ערד — איז פּאַר אונז, דיינע זין, אויסבאַהאַלטן



אידישע גאַס (זשידאָווסקאָ) נאָכן חורבן לאַמזשע.

געווען דיין גרויס אומגליק. איצט ביסטו מער נישטאָ! קיינער, קיינער נישט פאַרבליבן! אויף דיין לעצטן וועג האָט מען דיך געפירט קיין אָשוועניטשים.

איז שווער דאָס געמיט פון דיינע פאַרבליבענע יתומים. זיי טראָגן אין זיך די אַש פון פאַרברענטע טאַטע־מאַמע, פון פאַרברענטע שוועסטער און ברידער. דאָס בלוט קאָכט אויף מיט זייערע פאַרפיניקטע געוואַלדן, מיט אַ קללה פון דער־שטיקטע אַנגסטן: וויסט אין חרוב זאָלסטו ווערן, אומריין, מערדעריש דייטשלאַנד! אָפּגעמעקט זאָלסטו ווערן פון דער ערד ווי סדום און עמורה!

ביזט שוין לאַמזשע מער נישטאָ. פאַרשניטן פון דער ערד, ווי ס׳גאַנצע אידישע פוילן.



1. חרובע תלמוד־תורה; 2. חרובער שפּיטאָל; 3. דעם דייטשן פאַסטאָרס הויז ווָאָס אין פאַרבליבן גאָנץ צווישן אַלע חורבות; 4. ארלאָווסקיס צעשטערטע פאַבריק.

מנוחה אלפערין

ביי די אש פון א שטאט אידן

(לאמזשער קדושים)

די לעצטע דריי מתנות פאר ישראל, נאכן אידנטום פון לאמזשע און איר סביבה. די אומגעקומענע דורכן דייטשישן נאציזם:

א קעסטל אש, א האנט־געלעגק און א ציגל פון פארברענטן בית־המדרש.

אויסגעלאשן האט טאג זיין פרייהיקע שיין. שקיעה־דיקע האריזאנטן האבן זייער גאלד פארבינט אויף טונקעלע פלאכטעס טרויער.

פריער, ווי שטענדיק האט די נאכט זיך אראפגעלאזן איבער ישראל. נאר אידיש־ערד האט הייס געאטעמט, גע־גליט מיט אויפברויז און געבריט די וויינענדיקע טריט פון די משפחות אבלים, וואס האבן זיך געציגן פון אלע זייטן לאנד אהין, צו יענעם אומגליקלעך־הייליקן ארט.

דער גרויסער זאל פון בית־חלוצות, וואס באדינט תל־אביב אלס א פאלקס־טריבונע, האט היינט צום ערשטן מאל אין דער אידישער געשיכטע אויפגענומען אזא אויסטער־לישן עולם און איז אויף אייביק פארבליבן דער עדות פון דאס געשעענע. —

א מרא׳דיק בילד האט מיט זיך פארגעשטעלט די שעה, ביי אנגעצונדענע ליכט האבן א מנין אידן, מיט פארפינסטער־טע פנימ׳ער, אין גרויסן יראת הכבוד, ארויינגעטראגן די שווארצע מיטה־אש איבערגעדעקט מיט א אידישער פאן. עס איז א שוידערלעכער פחד אדורך איבערן זאל אין פון טיפן, שטילן צער איז פלוצלונג אויסגעבראכן א שטורם פון גוואלדן אין ספאזמעס.

א ברענענדיקער וווייטיק האט שארף דורכגעשניטן די גלידער, עס האט זיך געוואלט שרייען, רייסן די האר פון קאפ, רעוועז, ווי א ווילדע חיה; אויסציען זיך ביים ראנד פון דעם ארון, ארויינאטעמען אין זיך דעם גערוך פון מענטשן־אש: ניין! — צוטוליען זיך, ארומנעמען און ארויינלייגן טיף־טיף דעם קאפ אהין, אז אויער זאל דערהערן דעם געשעפטש פון מענטשן־אש, ניין! — בעסער צוזייגן צום קלאפנדיקן הארץ, אדער — איינשלינגען אין זיך דאס אש כדי אייביק טראגן עס מיט זיך, אפשר וועלן זיי ווידער אמאל אויפבלינן אין די בלוט־אדערן, אין הארץ מיט האפענונג און — דער־וואכטער טרייסט!...

אפשר, אפשר און אפשר (??)...

און א מלאך וויל איצטער אידערער ווערן, אויף די פליגלען פון צער און צארן זיך אויפהויבן, אנקלאפן אין כסא־הכבוד דריי מאל און פרעגן: פארוואס, פארוואס? פאר וועמען? פאר וועלכע זינד?...

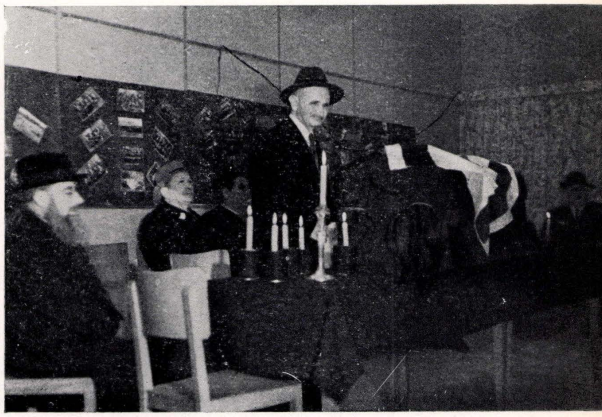
שטום, שטום — אן ארון — אש.

ווי דער עלטסטער פון זיין דור, אינ׳ם לבוש פון זיין בכבוד׳יקן עלטער, שטייט דער היימישער לערער, ר׳ ישראל לעווינסקי, טיף אריבערגעבויגן איבער דער שווארצער מיטה. ברענענדיקע ליכט, ווי א מחיצה צווישן לעבן און טויט — האבן סימבאליש געפלעמלט מיט לעגענדע, און דורך ליפן פון דיר בירגער ה״ה לעווינסקי און גאלדמאן, האט לעגענדע גערעדט, דערציילט געשיכטע פון א לעבעדיקער, אידישער שטאט; איר אנטשטייונג, איר געבורט, איר אנטוויקלונג זייט לאנגע יאר־הונדערטער, איר אויפבליאונג אין גזעזל־שאטלעכקייט, איר קאמף פאר אייגענער און אלעמענס פרייהייט, איר רייך אידיש־קולטור־לעבן — פון דעם אלעם, אן ארון־אש.

נאכן ספאזמאטישן שטורעם האט זיך אויסגעשפריט הייליקע שטילקייט.

נאכט. בית־עולם׳דיק, וואו ניט וואו נאך האבן אקסלען געצוקט, הענט זיך געבראכן אן, ווי אן עכא פון באזונדערע קברים, האט שטיל זיך דערטראגן אן אנגסטיק־געכליפעריי און געפליסטער.

נאכט ארום האט געשפריט טרויער. טונקעלע שאטנס האבן ארומגערינגלט דעם בנין; זיך אנגעשפארט אן די וועגן, ארויינגעבליקט דורך נאכטיקע שויבן און ארויינגעשוועבט אויפציקווייז, צעבלילקער, הונדערטער, טויזנטער באגלייט



הספד אין בית החלוצות אין תל־אביב. אין ארון, איבערגעדעקט מיטן טלית, ליגט א זעקעלע אש. אויף דער בימה 6 ליכט, אין אנדענק פון די 6 מיליאן אומגעברענטע, און איין ליכט אין אנדענק פון די לאמזשער קדושים. דער מספיד איז ישראל לעווינסקי, פארזיצער פון פארעין פון לאמזשער לאנדסלייט אין ישראל.

דורך מיליאָנען... — אָלע זייערייקע... געדאַכט האָט זיך: זיי זיינען געקומען מאָנען זייער יונג־פאַרשניטן לעבן, די אומשולדיק־פאַרגאַסענע בלוטן. — — —

אַ מיסטישער פחד האָט אַנגעפילט דעם אָרום אין פאַר־כאַפט די הערצער מיט ווילד־צעוויטישקן שרעק. פאַדדראָס און פלאַמיקער בענקשאַפט צום „קעסטל אש"...

איז דער זאָל פאַרוואַנדלט געוואָרן אין טייכן טרערן, וואָס האָבן געשטראָמט פון איינעם צום אַנדערן און פון אָלע — צום קעסטל אש...

אין אַן עדה אין שוואַרצן געהילט, אַן איסגעצופטע פון אָלע פריידן, אַ פאַרצערטע, אַ מחנה בלאַדזשענדיקע יתומים, האָבן זיך געטוליעט אויפן צום אַנדערן און זיך צונויפגע־גאַסן אין יאַמערנדיקער משפחה מתפּללים, אַ משפּחה פון חורבן און תפילה...

ליכט ברענען און לעגענדע פלאַטערט וויי־טער:

ווי דאָס קעסטעלע מיט משה'ן, דער באַפרייער פון פאָלק, איבער דעם שטילן נילוס — אַזוי שוועבט איצטער, נאָך יאָר־טויזנטער וואַנדערונג אין גלות, דאָס פאַרפייניקטע פאָלק אין אַ קעסטל מיט „אַשיקער אידן־שטאָט", איבער אַ ברע־נענדיקן ים פון מענטשלעכע טערען, דורך אויגן פיבערנדיק־אַגגעצונדענע אויגן — פאָקעלן, וואָס שוידערן, ברענען, עלעקטריזירן, נעמען דורך, רעפלעקטירנדיק דעם ארון, גיסן אַריין אין חיות און געשענקטן לעבן אין — ווי די עצמות יבשות ביים נביא אין טאָל האָט אין הייליק־אַנגסטי־קער שטילקייט זיך דערהערט דאָס פליגל־גערויש פון שוועבנ־דיקער באַווענדונג: יעדעס „אַש־שטויבעלע" האָט זיך דורך ברענענדיקער טרויער־ליכט אַרײַנגעוועבט און באַהעפט מיט דער מחשבה פון יעדן אבל און זיך געשטאַלטעט אין לע־בעדיקן עבר...

— דורך שטיקנדיקע קרעכצן איז אַנטשטאַנען אַ שטי־לער, פיינלעכער שווייגן. ס'האָט זיך יעדערער פאַרשלאָסן מיט זיך אין געמאַכט זיין חשבון־הנפש, רעדנדיק שטום צו זיין „אַש־קרוב"...

...פלוצלונג, האָבן אויגן זיך צעלאַרעמט אין גרויליקן שוידער: געוראָפן, געפאַדערט און פראַטעסטירט:

— אוי, מאַמע־מאַמעניו, פאַרוואָס בין איך ניט מיט דיר?!

— אוי, טאַטע־טאַטעניו, וואו ביסטו?!

— אוי, שוועסטערלעך ברילייאַנטענע, כאַרוואָס האָט אי־ר מיר איבערגעלאָזן אַליין?!

— אוי, ברודער, האַרציקער, ווי קען איך לעבן אָן דיר?!

— אוי, טאַכטער מיינע, קינדערלעך מיינע, נשמות מיינע, וואו זייט איר?!

— אוי, זידענ־יו, שיינע, געטרייע באַבענ־יו! וואו־זשע זייט איר, טיערע זקנים?!

— וואו זייט איר פרעכטיקע אידישע טעכטער?!

— וואו ביסטו העלדישע, אידישע יוגנט?!

— וואו ביסטו, אידישע, ליכטיק־צעזונגענע עדה פון לאַמזשע?!

— — — — — — — — — — — — — — — — — —

ציט זיך שטיל אַ לוויה איבערן שטח פון אידישן תל־אביב.

באַגלייטן צענדליקער — „אַ שטאָט" מיט צוואַנציקער־טויזנטער.

בלייבן גאָסן אין פלעצער נבהל ונשתומם! שליסן זיי זיך איין אין אַן ענגן קרייז.

רינגלען אַרום דעם הייליקן ארון מיט אחדות און ברו־דערשאַפט; טראָגן די אָפענע פעלדער אַן יונגע וועלדלעך זיערע אַלע בלומען און אַראָמאַטן אַנטקעגן. און אידיש־ערד ווערט פאַרציטערט און צעשיט זיך אויף אויפקע זילבער־שטויב, מיט דעם אויסגעוואַרעמטן אָטעם פון דער־וואַרטנדיקע אבות:

אברהם,

יצחק,

יעקב,

משה,

אהרן,

שרה,

רבקה,

רחל,

לאה,

מרים,

יהודית,

— נעמען אויף אין מוטערס שויס, די פאַרברענטע קינדער — פון גלות...

— — — — — — — — — — — — — — — — — —

באַגלייטנדיק צו דער אייביקער רו — האָבן זיך אין הייליקער שבועה, צווישן הימל און ערד, פויסטן געביילט קעגן שוואַרצער, רוצח־ישער וועלט:

נ ק מ ה, נ ק מ ה, נ ק מ ה!!!

(תל־אביב, יוני, 1950)



הרב הערצאָג, געבוירענער אין לאַמזשע, רעדט אויף אַ יזכור־פאַרזאַמלונג אין תל־אביב אין 1951, אין אַנדענק פון לאַמזשער קדושים.



ביי דער לוויה פון אש.

רעכטס: סולארציק, ברומבערג, דוד געלצינסקי; לינקס: דוד סופינסקי.



הרב ציצעוויץ איז מספיד די קדושים ביי דער קבורה.

לינקס פון אים איז דער חזן פון דער חברה קדישא אין תל־אביב. דער פינפטער פון רעכטס איז שלמה געלצינסקי, גאון. חברה קדישא מאן פון לאמזש.



הזכרת נשמות איבער דעם אש.



לוויה אין ישראל פון דעם אַש פון די פאַרברענטע לאַמשטער אידן אין געלצין, געבראַכט דורך י. טאַביאַש.



נאָך אַ בילד פון דער זעלבער לוויה אין ישראל ביים באַערדיקן דאָס אַש פון די פאַרברענטע לאַמשטער אידן אין געלצין.



באַערדיקונג פון אַש אויפן בית־עולם נחלת יצחק אין תל־אביב אין יאָר 1950.

אין פראָנט: מ. גאָלדמאַן, י. סופינסקי.

מאָריס ראָזען (זודקעוויטש)

טראָג דאָס, וועלט, אויף דיין געוויסן!

וועז לאָמזשע איז אַרויף אין פלאָמען
וועז אין שול־גאָס אין די געטאָ קלאָמען
האָט געבושעוועט די שווערד און קאַראָבין,
מיר פון לאָמזשע די פאַרטריבענע
מיר, די לעבעדיק־געבליבענע —
צי האָבן מיר פארהאַלטן די שחיטה אין געלטשין?

וועז געצאַפט האָט נאָצי בלוט פון קינדער
און געשונדן הויטן האָט נאָצי שינדער
פאַר אַבאָזשורן פונ׳ם אילזאָ קאַך פאַסאָן,
מיר, פון לאָמזשע די אַנטרונענע
מיר, מיט יאָרן געוואונענע —
וואָס האָבן מיר פאַר זיי געטאָן?

וועז ס׳האָט אידיש בלוט ווי וואַסער זיך געגאָסן
און אין קאַלושעס צום טייך אַראָפגעפלאָסן
אַזש רויט געקאָכט האָט נאַרעוו און דער בוג,
מיר, וואָס האָבן שחיטות אויסגעמיטן
מיר, וואָס אונזער האַרץ עס האָט געשניטן —
צי האָבן מיר געשריגן הויך גענוג?

וועז געשאָכטן האָט דער נאָצי שעכטער
און ברוטאַל געשענדעט אידישע טעכטער
אויך צעריסן עופהלעך אין וויגן —
האָט אַ וועלט מיט האַרץ פון קאַלטן שטאָל
אַראָפגעקוקט צום יאָמער־טאָל
און אַ רואיקע גלייכגילטיק געשוויגן.

וועז סאָרטירט עס האָט רוצח
זוער צום טויט דורך קויל אין מוח
און ווער פון בייזע הינט צעריסן וועלן;
האָבן שכנים אויף צווייטער זייט וואָנט
צוגעלייגט אַ מערדערישע האָנט
אין פלייסיק געפלינדערט האָבן די וויעלמאָזשנע הערן.

וועז רויטע לאָווע האָט פון פויליש ערד געשלאָגן
און שמע־ישראל׳ס צו די הימלען זיך געטראָגן
אין געוויכערט אין דער לופט האָט קרעמאַטאָריע־בראָט;
נישט געזען האָט וועלט, נישט געהערט, נישט געפילט,
נישט אויפגעשווידערט ביזן ביין, די בלוטן נישט פארקילט
נאָר זיס־הכנעה׳דיק געקניט צו דעם מולך גאָט.

נאָך לאָמזשער אידן, מאַרטירער־קדושים
וועלן לדורות ציען זיך די שלושים
און אין האַרצן בלייבן אַ קריעה איינגעריסן
נאָך דער זעקסמיליאָנענדיקער שחיטה
פון אידן פוילישע, אוקראַינע און פון ליטע —
טראָג דאָס, וועלט, אויף דיין געוויסן!

לאָמזשע, דו ביזט אַ מאַמע מיר!

לאָמזשע, דו ביסט אַ מאַמע מיר מיין שטעטל
און איך אַ זון דיר אַ געטרייער,
דו ביסט מיין וויג, מיין קינדהייט־בעטל,
אייביק בלייבסטו ביי מיר טייער.

איך האָב דורכגעשניטן זיבן ימ׳ען
צו וווייטע ברעגעס זיך דערשלאָגן,
נאָר צו דיר, מיין לאָמזשע, ווי צו אַ מאַמען
וועס אַ בענקשאַפט אייביק נאָגן.

אין שעה׳ן אויפמאַך, פאַרבענקטע, פלעג איך זינגען דיר אַ אָדע,
אַ שירה דיר, מיין היימאַט, אַ נאַסטאַלגיש ליד אין גראָמען,
איצט איז מיין געזאַנג, אַ הספדיק מעלאָדיע,
אַ קדיש־יתום ביי דעם קבר פון זיין מאַמען.

נישטאָ דאָרט מער מיין הויז, נישטאָ קיין טאַטע־מאַמע,
אויסגעקוילעט ברידער, שוועסטער, קוזינס און קוזינעס;
ס׳האָט נאָר שוין אָפגעשפילט די בלוטיקע דראַמע,
נאָר דאָס בלוט פון די קדושים קאָכט און זידט איך די
רואינעס.

צו דיין טיר, מיין לאָמזשע, כ׳האָב דעם שליסל מיטגענומען,
געהיט אים און געצערטלט ווי אַ דימענט, אַ ברילאַנט,
פאַרווייסט איז איצט מיין שטעטל, נישטאָ צו וואָס צו קומען,
נאָר דער שליסל איז פאַרקלעמט אין מיין פאַרפויסטער האַנט...

מיט „נישט פאַרגעס און ניט פאַרגיב", מיט נישט
געשטילטן צאָרן;
אין טיפן טרויער נאָך די קדושים, מיט אַ יזכור־תפילה
עפן איך איף פון לאָמזשע דעם ספר־הזכרון,
בלעטער איך פון עיר ואם די בלוטיקע מגילה.



חיים וואַלאַווסקי

חיים וואַלאַווסקי, וועלכער געפינט זיך היינט אין אַרגענטינע, איז געווען אַ פיינער מוזיקער (פידל־שפילער) נאָר אין דער אַלטער היים.

אין אַרגענטינע האָט ער פאַרגעזעצט זיין מוזיקאַלישע קאַריערע. האָט פאַרפאַסט פיל מוזיקאַלישע נומערן, צווישן זיי אַ קאַמפּאַזיציע וועגן דעם באַרימטן טייך „לאַ פּלאַטאַ". דאָס איז אַרויסגעגעבן געוואָרן פון דער אַרגענטינער מוזיק־אַקאַדעמיע, פאַר וועלכער וואַלאַווסקי האָט געקראָגן אַן אויסצייכענונג. מיר ברענגען דאָ זיין ספּעציעל־פאַרפאַסטע טרויער־קאַמפּאַזיציע נאָך דער שטאָט לאַמזשע.

טרויער־קאַמפּאַזיציע נאָך לאַמזשע

פאַרפאַסט פון חיים וואַלאַווסקי





זכור

געדענק וואָס עס האָט געטאָן מיט דיין פאָלק
דער דייטשער נאַצי־עמלק!

געדענק די זעקס מיליאָן אידן, וואָס זיינען אום־
געקומען על קידוש השם און על קידוש העם
דורך די הענט פון די דייטשע רוצחים־תלינים!

געדענקט טרעבלינקע
געדענקט מאַידאַנעק
געדענקט אוישוויץ
געדענקט בוכענוואַלד
געדענקט דאַכאַו
געדענקט די גאַז־קאַמערן
געדענקט די קרעמאַטאָריעס

יזכור

6,000,000

קדיש

פון

ז. סעגאַלאָוויטש

יתגדל ויתקדש
וויפל זיינען שוין נישטאָ?
זאָל געהייליקט זיין די שעה
מיר באַווייַנען זיי אָן רעש,
יתגדל ויתקדש
וואָס געבליבן איז אונז מער
ווי די אָנגעגליטע טרער
אויף די קברים.
אויף די אַש
יתגדל ויתקדש

וויכטיקע דאַטעס פון דער אידישער לאַמזשע

- די שטאַט לאַמזשע איז געגרינדעט געוואָרן אין יאָר 1000 בערך.
- לאַמזשער אידן ווערן דערמאָנט צום ערשטן מאָל אין דער געשיכטע אין יאָר 1494.
- דער פֿאַרבאַט אויף אידן צו וואוינען אין לאַמזשע איז אַרויסגעגעבן געוואָרן אין יאָר 1556.
- לאַמזשער קהלה איז אָנגעשטאַנען פון דאָס ני״ אין יאָר 1812, אין צייטן פון נאָפּאָלעאָן.
- דער פֿאַרבאַט אויף אידן צו וואוינען אין שטאַט איז אָפּיציעל בטל־געוואָרן דעם 10טן דעצעמבער 1822.
- אין זעלבן יאָר 1822 איז אַרויסגעגעבן געוואָרן אַ באָפֿעל, אַז אידן דאַרפן וואוינען אין אַ געטאָ.
- דער אָלטער בית עולם איז פון ס׳נייַ געעפנט געוואָרן אין יאָר 1835. יענעם יאָר איז געגרינדעט געוואָרן די חברה קדישא.
- דער ערשטער תלמוד־תורה־בנין איז אויפגעשטעלט געוואָרן אין יאָר 1835.
- לאַמזשע איז אַריבער צו אוגוסטאָווער ראַיאָן אין יאָר 1837.
- משה מאָנטאָפיאָרי איז געווען אין לאַמזשע אויף זיין דורכפאָר־רייזע קיין פעטערסבורג אין יאָר 1846.
- דוד יעקב יעלין, אַ לאַמזשער, האָט געשיקט צו די גרויס־מאַכטן אַ מעמאָראַנדום וועגן אומקערן צו די אידן ארץ ישראל אין יאָר 1863.
- די גרויסע שול איז אויפגעבויט געוואָרן אין יאָר 1878.
- די פּייער־לעשער קאַמאַנדע איז געגרינדעט געוואָרן בשותפות פון אידן און קריסטן, אין יאָר 1879. די אידן זיינען אויסגעשלאָסן געוואָרן פון דער קאַמאַנדע, נאָך 60 יאָר, אין 1938.
- אגודת חובבי ציון״ מיט זייער בית־מדרש זיינען געגרינדעט געוואָרן אין יאָר 1891.
- די גרויסע ישיבה איז געגרינדעט געוואָרן דורך ר׳ לייזער שוליאָוויטש אין יאָר 1889.
- דער נייער בית עולם איז געעפנט געוואָרן אין יאָר 1892.
- לאַמזשע איז דערהויבן געוואָרן צו דער מדרגה פון אַ „גובערניע״ אין יאָר 1897.
- די אַרבעטער באַוועגונגען: „בונד״ און „פּועלי־ציון״ זיינען אָנגעשטאָנען אין לאַמזשע אין יאָר 1903.
- די ציוניסטישע אגודה „התחיה״ איז געגרינדעט געוואָרן אין יאָר 1908.
- אַ אידישער פאַליציי־הויפּט אין לאַמזשע איז באַשטימט געוואָרן דורך דער דייטשישער אָקופּאַציע־מאַכט אין יאָר 1916.
- דער ספּאָרט־פאַראיין „מכבי״ איז געגרינדעט געוואָרן אין יאָר 1916.
- פּיפּציק פּראָצענט אידישע באַאַמטע אין מאָגיסטראַט אין אַ אידישער וויצע־פּרעזידענט — אין יאָר 1919.
- אַ בלוטיקער פּאָגראָם אויף אידן אין שטאַט, דורך פּוילישע מיליטער־לייט און ציווילע, דעם 23טן אויגוסט 1920 (ט׳אלול, תר״פ). דריי אידן זיינען געהרג׳עט געוואָרן אין שטאַט און אַ סך אויף די וועגן.
- דער „סמיט־קאָמיטעט״ — דער פאַראיניקטער הילפס־קאָמיטעט אין לאַמזשע פאַר אָפּגעמען און פונאַנדערטיילן אַמעריקאַנער הילף, איז געגרינדעט געוואָרן אין יאָר 1937.
- אַ אידישער פארטיידיקונגס־קאָמיטעט קעגן פּוילישע פּיקעטן און אַ צווישן־פארטייישער קאָמיטעט צו העלפן לאַמזשער פּליטים, אַרויסגעטריבענע פון דייטש־לאַנד, זיינען געגרינדעט געוואָרן אין יאָר 1937.
- דער נייער בית עולם איז פארשווענט געוואָרן אין יאָר 1938.

דאַטעס פון חורבן לאַמזשע

- **פרייטאָג, י״ז אלול, תרצ״ט (1טער סעפטעמבער 1939)**
עס איז אויסגעבראַכן די מלחמה צווישן דייטשלאַנד און פוילן; לאַמזשע איז באַמבאַרדירט געוואָרן פון דייטשישע עראָפלאַנען.

- **שבת, י״ח אלול, תרצ״ט (2טער סעפטעמבער 1939)**
די דייטשן זיינען אַרייַנגעדרונגען אין שטאָט. טויזנטער זיינען אַנטלאָפן קיין רוטקי און גאַץ.

- **זונטאָג, ד׳ תשרי, ת״ש (17טער סעפטעמבער 1939)**
די רויטע אַרמיי האָט איבערגענומען לאַמזשע דורך אַן אָפּמאַך מיט דייטשלאַנד.

- **זונטאָג, כ״ז סיון, תש״א (22טער יוני 1941)**
אָפּמאַך צווישן דייטשלאַנד און רוסלאַנד איז אָפּגע־בראָכן געוואָרן, און לאַמזשע איז וויידער באַמבאַדירט געוואָרן דורך די דייטשן.

- **מיטוואָך, ל׳ ניסן, תש״א (25טער יוני 1941)**
די דייטשן האָבן וויידער פארנומען לאַמזשע אין האָבן אַנגעהויבן זייער פאַרניכטונגס־פּראָגראַם פון דער אידי־שער באַפעלקערונג.

- **פרייטאָג, ט׳ תמוז, תש״א (4טער יולי 1941)**
ס׳איז אַרויסגעגעבן געוואָרן די גזירה אויף לאַמזשער אידן צו טראָגן אַ געלע לאַטע אויף זייערע קליידער.

- **דינסטאָג, י״ט אב, תש״א (12טער אויגוסט 1941)**
אַלע לאַמזשער אידן און פון די פאַרשטעט זיינען איינ־געשלאָסן געוואָרן אין געטא אין געציילטע שעה׳ן; זייער פאַרמעגן — צערויבט.

- **שבת, כ״ג אב, תש״א (16טער אויגוסט 1941)**
אַלע אידן זיינען אַרויסגעטריבן געוואָרן צום „גרינעם מאַרק״. די פּעאיקע צו פיזישער אַרבעט האָבן באַקומען אַרבעטס־צעטלען. די איבעריקע ווערן טעגלעך אַרויס־געניומען און ערגעץ־וואו פאַרשיקט, פון וואַנען זיי קומען שוין נישט צוריק.

- **מיטוואָך, כ״ח אלול, תש״א (17טער סעפטעמבער 1941)**
עס איז איינגעאַרדנט געוואָרן אַ ציילונג פון אַלטע און שוואַכע אידן אויפן גרינעם מאַרק. אַרום 3,000 אידן זיינען דאָרט באַשטימט געוואָרן צום טויט.

- **מאָנטאָג, כ״ב חשון, תש״ג (2טער נאָוועמבער 1942)**
לאַמזשער געטא איז ליקווידירט געוואָרן. די אידן זיינען פאַרשלעפּט געוואָרן אין זאַמבראָווער קאַזאַרמעס.

- **דאָנערשטאָג, ח׳ שבט, תש״ג (14טער יאַנואַר 1943)**
מען האָט אַנגעהויבן אַריבערצופירן די אידן פון לאַמ־זשע, זאַמבראָוו, טשיזשעוו, וויסאָקי־מאַזאָוויעצק א״א קיין אָשוויענטשים. אין פאַרלויף פון זעקס טעג זיי־נען אַריבערגעשיקט געוואָרן צום אומקום אַכצן טראַנ־ספּארטן.

- **מאָנטאָג, י״ב שבט, תש״ג (18טער יאַנואַר 1943)**
ס׳זיינען אומגעקומען כמעט אַלע לאַמזשער אידן אין די גאַז־אויוונס אין אָשוויענטשים. נאָר אייניקע זיינען אַנט־לאָפן און זיך געראַטעוועט אויף אַן אומנאַטירלעכן אופן.

- **מיטוואָך, כ״ח אלול, תש״ח (13טער סעפטעמבער 1944)**
די רויטע אַרמיי האָט פארנומען לאַמזשע. אין יע־נעם טאָג האָבן געדונערט אין מאָסקוע לכבוד דעם נצחון צוועלף זאַלפּן פון 124 האַרמאַטן. אָבער אין יענעם טאָג איז נישט געווען אפילו קיין איד אין לאַמזשע.

ס׳איז געקומען די נחמה
נאָך יציאת נשמה.

טאַבעלע פון דער אַלגעמיינער און אידישער באַפעלקערונג אין לאָמזשע

אין די יאָרן 1826—1942

(פון זיכערע קוואַלן)

יאָר	אַלגעמיינע באַפעלקערונג	אידן	פּאָליאַקן	רוסן	דייטשן	% פון אידן בערך	באַמערקונגען:
1826	2,049	737	1,312			35.9	די ערשטע ציילונג פון דער באַפעלקערונג, וואָס מיר האָבן באַקומען
1856	5,762	2,574	3,188			44.7	
1860	6,020	2,680	3,340			44.5	
1869	16,760	7,933	8,827			47.3	
1895	20,578	9,822	9,054	6.4%	1.9%	47.7	אויסער רוסיש מיליטער
1897	26,093	9,244	16,849			31.5	
1900			45.3%	6.1%	2%	46.3	מיר האָבן נישט באַקומען די צאָל פון דער באַפעלקערונג נאָר אין %
1910	27,671	12,334	12,542	2,795		44.6	אויסער רוסיש מיליטער
1915	17,567	11,088	6,479			63	גרויסער מיליטער; לאָמזשער אידן זיינען בעערעך 9,524, די איבעריקע 1564 זיינען געווען פּליכטלינגע פון דער סביבה
1921	22,014	9,131	12,883			41.2	דער שטאַט־ראַט האָט פאַראייניקט פיל דערפּער מיט דער שטאָט, דערייבער איז גרעסער געוואָרן די פּוילישע באַפעלקערונג
1925	26,182	10,500	15,160		225	40	וויידער זיינען דערפּער צוגעגעבט געוואָרן צו דער שטאָט
1931	25,022	8,912	15,707			35.6	אַ גרויסע אידישע עמיגראַציע
							אין די 10 יאָר האָבן מיר נישט געקראָגן קיין פינקטלעכע ידיעות וועגן דער שטאָטישער באַפעלקערונג
6.22 1941		12,000					אין טאָג פון אויסברוך פון דער צווייטער וועלט־מלחמה, בערך
8.12 1941		18,000					אין טאָג וען די אידן זיינען אַריין אין געטאָ; אַרום 7,000 פּליטים פון דער סביבה, וואָס האָבן געדענקט דאָ צו געפינען אַן אַנטרינונג
11.2 1942		10,000					אין טאָג וואָס זיי זיינען אויסגעקומען אין זאַמבראָוו־לאָגער. אינדערגאַנצן שאַצן לאָמזשער אידן אין זאַמבראָוו אַרום 12,000

לאָמזשער איבער דער וועלט

*. ט. לעווינסקי

דר. אברהם גראסמאן

חשוב׳סטער לאָמזשער לאַנדסמאַן אין אַמעריקע, גרינדער פון פּאַראיניקטן לאָמזשער הילפס־קאָמיטעט אין פּאָלעי פון נעדאַנק ארויסצוגעבן אין אַמעריקע דעם לאָמזשער יזכור־בוך אין אידישער אידערזעצונג

דר. אברהם גראָסמאַן איז געבוירן אין פּיאָנט־ניצע אין יאָר 1891. זיין פּאָטער איז געווען ר׳ יהושע מלמד, אַ איד אַן אָרימאַן. ער לערנט בייַ זיין פּאָטער, אין לאָמזשער תלמוד תורה, זינגט ביים חזן און וועט נאָך יונג זוכט ער שוין אַ „תכלית״. צו אַכצן יאָר גייט ער מיטן שטראָם קיין אַמעריקע. אַרבעט שווער בייטאָג אין לערנט ביינאַכט ביי ער קומט אַן אין פאָרדהעם אוני־ווערזיטעט אויפן מעדיצינישן פאַ־קולטעט.



דר. אברהם גראָסמאַן

אין דער ערשטער וועלט־מלחמה דינט ער אין דער אַמעריקאַנער אַרמיי אַלס דאָקטאָר מיטן ראַנג פון אָפיציר. אין יאָר 1918 באָקומט ער זיין דאָקטאָר־דיפּלאָם, באַזעצט זיך אין די בראָנקס און פּראָקטי־צירט מעדיצין. גלייכצייטיק וווידמעט ער אַ סך צייט און גיט געלט פאַר געזעלשאַפטלעכער ארבעט, ווי אַרגאַניזירן אַרבעטער אין דערצי־אונג־און קולטור־אינסטיטוציעס, אין מוניציפּאַלע און סאָציאַלע אינטער־נעמונגן, און אלע אַנערקענען זיין בריית האַרץ, פּיניע מידות און אי־בערגעבנקייט לטובת הכלל. ער איז געווען אָקטיוו אין אַרגאַניזירן די אַמעריקאַנער דאָקטוירים, ספּע־ציעל די ניו־יאָרקער. ער איז גע־וען אַ שטאַרק־געאָכטעטער מיט־גליד אין אָרדן „פּריַיע מויערער״ און אין פיל אַנדערע קערפּערשאַפטן. זייער פיל צייט און ענערגיע האָט ער אָפּגעגעבן פאַרן ארבעטער־רינג ברענטש פון די לאָמזשער אין אַמעריקע.

אין יאָר 1931 באַזוכט ער מיט זיין פרוי לאָמזשע, פּיאָנטניצע און אַנדערע אַרומיקע שטעטלעך און ער ווערט זייער באַוווירקט פון דעם אופן ווי אידן לעבן דאָרט. ער פאַראייביקט עס אין זיינע פילע פּאָטאָגראָפיעס און פילמס וואָס ער האָט געמאַכט. ביי זיין וויזיט אין אידישן שפּיטאָל זאָגט ער צו דר. קאָרבאָוסקי׳ן שטיצע פאַרן שפּיטאָל מצד לאָמזשער אין אַמעריקע. און ווען ער קומט צוריק קיין אַמע־ריקע גרינדעט ער טאָקע דעם „לאָמזשער האָספּיטאָל רעליף קאָמיטעט״ (ה׳ סאָבאָטקי איז געווען סעקרעטאַר פון דער אָקציע), דורך וועלכן אַנגעזעענע סכומים געלד זיינען גע־שיקט געווארן פאַרן שפּיטאָל. אין יאָר 1938 ווערט ער אינשטימיק אויסגעקליבן אַלס פאַרזיצער פון „הילפס קא־מיטעט״ אויפן אָרט פון רעזיגנירטן ה׳ משה גאָלדין. פון דאַן אַן ווידמעט דר. גראָסמאַן זיין גאַנצע ענערגיע און פרייַע צייט פאַר דער דאָזיקער הילף. גלייכצייטיק איז ער אקטיוון אין איד. וועלט־קאָנגרעס (אין דער בראַנקסער ליגע) און ער ווערט אויסגעקליבן אַלס דעלעגאַט צו דער זשענעווער קאָנפערענץ. אין 1936, ווען היטלער האָט אָנגעהויבן זיינע רדיפות אויף אידן, איז דר. גראָס־מאַן געווען פון די גרינדער פון דער באַיקאַט־באָוועגונג אויף דיי־טשישער סחורה און פון די קעמ־פער קעגן פאַרשפּרייטונג פון נא־ציזם אין אַמעריקע. אין דער צווייי־טער וועלט־מלחמה באָקומט ער אַ מעדאַל פון אַמעריקאַנער קאָנגרעס פאַר זיין איבערגעגעבענער דינסט פאַרן פאָטערלאַנד.

אַ פאַרטרויערטער און פאַרפינצ־טערטער גייט ער אַרום, ווען ער דערוויסט זיך וועגן די טראַגישע איבערלעבונגען פון אונזערע ברי־דער אין פוילן און די פאַרשידענע פליטים־לאָגערן. ווען ער דערוויסט זיך וועגן מעגלעכער הילף, וואָרט ער נישט קיין מינוט, אַרגאַניזירט מיט דער הילף פון לאָמזשער רע־ליף־קאָמיטעט אַ שנעלע שיקונג פון שפּייז־פּעקלעך און קליידער. הונ־דערטער אַזעלכע פּעקלעך זיינען געשיקט געוואָרן דורך אים קיין סאָוועטן־רוסלאַנד, אין די געפאַנגען־לאָגערן אין דייטשלאַנד, איטאַליע, פראַנקרייך, ציפערן א. א. אים האָט אַ סך אַרויס־געהאָלפן די עטרייע סעקרעטאַרין פון לאָמזשער רעליף־קאָמיטעט פרוי מ. מאַרגאָלעס.

ווי נאָר ער האָט זיך פאַרבונדן מיטן קאָמיטעט פון לאָמזשער עולים אין מדינת ישראל פלעגט ער שיקן אָפט געלט סומען פאַר עולים, אויך פעקלעך שפּייז און קליידער. ער האָט מיטגעהאָלפן דעם ישראל קאָמיטעט פאַר אַרויס־געבן דעם לאָמזשער פּנקס אין העברעאיש. פאַר דעם צוועק האָט ער איבערגעשיקט פון די פאָנדן פון „פאַראיניקטן לאָמ־זשער הילפס־קאָמיטע״ גוועוויסע סכומים געלט און שפּעטער אויף זיין אייגענעם חשבון — זיבן קאָסטנס מיט די בעסטע פאָפּיר. ער האָט געגרינדעט דעם פינקס אין אידיש, ער איז אַבער שוין דאַן קראַנק געווען אויף אַן אומהיילבאַרער

קראנקהייט. ער האט נאך געחלומט צו באזוכן צוזאמען מיט זיין פרוי מדינת ישראל, זיך פרייען דארטן מיט זיינע פאר־ערער־ברידער, האט שוין אפילו געהאט באשטעלט שיפס־קארטן. אבער זיין קראנקהייט איז געווען שטארקער פון זיין ענערגיע און גייסט און שבת ד' חשון תשי"ב (3טן נאוועמבער 1951) אויף זיין 60טן יאר איז ער נפטר געוואָרן. א גרויסע טרויער־פארזאמלונג האבן די א"י חברים איינגעארדנט אין ישראל אין „הויז פון חלוצות". ער האט איבערגעלאזן א פרוי, אסתר, און אן איינציקע טאכטער העלענע ליפטאן, צוויי אייניקלעך, דריי ברידער: מאקס אין ברוקלין, איזידאר אין די בראנקס און נתן אין סטורבענווייל, און צוויי שוועסטער מאלע אבראמסאן און דזשענסאן.

זיין שוואגער יצחק אייבראמסאן איז צערוואנקא פון לאמזשע, דערציונג געווארן אין גרויסע ישיבות און נאך אין זיין יוגנט האט ער ארגאניזירט קלובן פאר השכלה צווישן דער יוגנט. נאך זיין חתונה עמיגרירט ער קיין אמע־ריקע אין 1903 און ווערט דארטן איינער פון די וויכטיקע לערער און מחבר פון לערן־ביכער. ער האט א סך געהאלפן דר. גראסמאן אין זיין געזעלשאפטלעכער ארבעט.

ד. סאבאטקא — וועגן דר. גראסמאן

דר. אברהם גראסמאן איז געווען די פארקערפערונג פון א באוואוסטזיניקן, אינ־טעליגענטן מענטשן און ליבנדן פרייַנט צו יעדן איינעם. ער האט זיך באטראכט ווי איינער פון פאלק, וואס לעבט פאר פאלק און מיטן פאלק. ער האט געזוכט און פלעגט שטענדיק געפינען ארבעט לטובת הכלל. גלייכצייטיק האט ער מיט א ברייטער האנט געגעבן „מתן בסתר" צו יעדן איינעם וואס האט זיך צו אים געווענדט פערזונלעך, אדער וועגן וועמען ער האט דורך אנדערע אויסגעפונען אז זיי נויטיקן זיך אין הילף.

עס דארף שטארק אונטערגעשטראכן ווערן, אז זיין שטרעבונג איז געווען נישט אזוי צו געבן צדקה ווי צו געבן הילף. אפילו זיין באטייליקן זיך אין אלע אנשטאלטן און אינסטיטוציעס זיינען געווען א רעזולטאט פון זיין דראנג צו ברענגען הילף צום יחיד און צום כלל. ער האט געזען דעם וואלד; ער האט אבער אויך געזען יעדער בוימעלע און יעדער גרעזעלע.

דר. א. גראסמאן איז געווען א נאציאנאלער איד. ער האט פארגעשטעלט מיט זיך דעם אמת'ן טיפ פון א געטרייען אמעריקאנער בירגער און שטאלצן איד. ער איז אויך געווען פראגרעסיוו אין זיין געדאנקען־גאנג און ליבעראל אין זיינע האנדלונגען.

די יארן וואס איך בין געווען נאענט צו אים, מיטארבעטנדיק מיט אים אין געזעל־שאפטלעכן לעבן, זיינען געווען פאר מיר יארן פון פריוד און פארגעניגן. ער פעלט מיר פערזענלעך, ער פעלט דעם לאמזשער ישוב אין אמעריקע און ער פעלט דעם אידישן פאלק.

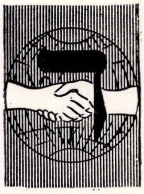
משה גאלדמאן — וועגן דר. גראסמאן

ווי זאל דאס הארץ נישט ווייַ טאן איף דעם טייערן מענטשן, איינער פון די ווינ־ציקע, ווען מען לעבן, ווען איז אינגאנצן געווען געווידמעט צו מענטשן־ליבע, איז איצט איבערגעריסן געוואָרן אין מיטן. איך האב אים נישט געקענט פנים־אל־פנים, איך האב נישט זוכה געווען צו זיין אין זיין מחיצה, אין תחום פון זיין ארבעט, איך האב נישט זוכה געווען צו זען דאס ליכט ארויסשטראלנדיק פון זיין נשמה, פון זיינע אויגן בעת זיין הומאניטארער טעטיקייט.

איך האב בלויז געקראגן זיינע בריוו — און זיי האבן גע'כישופ'ט מיט איידלקייט. זיי האבן איבערגעגעבן פון ווייטן די מענער פון זיין נשמה, ווען האט געקלאגט אויפן אומקום פון זיינע ברידער. זאל זיין גיסטן רוען אויף אונז, זאל די ווארעמקייט פון זיין נשמה אונז באגלייטן, זאל די לויטערקייט פון זיינע מעשים זיך דערהויבן צווישן אונז.

ער איז געווען אן אויסגעצייכנטער מענטש — אין ער איז נישטא מער!

לאמשער איבער דער וועלט



ין לאמשער איז אין בייגעשטאנען א זכות זיך צו צעשפרייטן איבער א סך לענדער פארן חורבן און אזוי ארום איבערבלייבן אלס זכר פון דער אמאליקער שטאט, וואו עס האבן געפונען אן ארט תורה, השכלה, אלע אידעאלן גישע באוועגונגען, אלע צווייגן פון קולטורעלע, געזעלשאפטלעכע און וואוילטעטיקע אקטיוויטעטן. אין אייניקע לענדער האבן לאמשער זיך צוזאמענגעהאלטן, ווי מיר וועלן דאס זען ווייטער, און אין פארלויף פון א פאר צענדליק יאר האבן זיי אויפגעשטעלט זייערע ארגאניזאציעס, לאנדס־מאנשאפטן און קאמיטעטן, מיטן צוועק צו געבן הילף די איבערגעבליבענע אין לאמשע; אויך אויסצושטרעקן א ברודער־האנט צו יעדן אייגענווארטן בן־עיר, וועלכער האט זיך געווישטיקט אין אונטערשטיצונג, אין מעדיצינישער הילף אא"ו. זיי האבן אויך אנטייל גענומען אין די שמחות און טרויער פון זייערע מיטגלידער; זיי האבן אינגעארדנט צוזאמענקונפטן פון לאנדסלייט, יובילעאום־פייערונגען א. ד. ג.

אין אייניקע ערטער ווי ניו־יארק, שיקאגא, בוענאס־איירעס האבן לאמשער זיך אייגעשאפט קרקעות פאר בית־עולמ"ס, אויפגעבויט שולן און אייגענע געביידעס. אין ארגענטינע האבן זיך ארום די לאמשער קאנצענטרירט: זאמבראווער, גאטשער, שניאדאווער, יעדוואבנער, טשיזשעווער, שצוצינער, רוטקער, נאוואגראדער, מישניצער, ווייזנער, גאוואראווער, סטאוויסקער, ראדזשילאווער א. א. עס זיינען דא לאמשער פארייניגען אויך אין פראנקרייך, אויסטראליע און אפילו אין מדינת ישראל מיט א צענטער אין תל־אביב און אפטיילונגען אין ירושלים, חיפה, פתח־תקוה א. א.

אויך אין מעקסיקע האט זיך לעצטנס אויסגעפורעמט א קערפערשאפט פון לאמשער ווי: מארקוס־משה, פאוואויץ שמואל און הערשל, קלינקאוושטיין עזרא, פערל יעקב, אסאוויעצקי משה, לעוואוש־ארליך רייזל, קרעמער־בערנשטיין שיינע, קאצאנעצ (קאץ) שיינע, מארגענשטערן ברוך א. נ. אין קאנאדע איז אויך פארהאן א גרופע אקטיוויטע לאמשער טוער: ניסן מראוויץ, חייקע ביאליסטאצקא א. נ. א. זעלכע קליינע גרופעס פון לאמשער זיינען צעשפרייט אויך אין דרום־אפריקע, טשילי, אורוגווי, בראזיליע, קובא א. א.

עס ווערן אויך אנגעגעבן קורצע רשימות פון די טעטיקייטן פון לאמשער אין אייניקע וועלט־צענטערן, וואו זיי בילדן ארגאניזירטע קערפערשאפטן. צו ערשט קומט אמעריקע, ווייל אהין האבן לאמשער אימיגרירט נאך מיט 65 יאר צוריק, און האבן דארט אויפגעשטעלט אן ארגאניזאציע ארום דער לאמשער שול, חברת „חכמת אדם אנשי לאמשע".



אמעריקאנער קאמיטעט פארן לאמשער פנקס

פון לינקס צו רעכטס (זיצנדיק): ש. ווייס, פארזיצער; וום. סיימאן, סרעזשורער; ה. סאבאטקא, רעדאקטאר; מ. גאלדין און מ. דאלאוויץ. צווייטע רייע (לינקס): מ. ראזען, דזש. באבראון, פרוי מ. טאקער, אידא סאבאטקא, שיינטשע ביאלי, מאלי אפעלבאום, שלמה ברוכאנסקי, פרוי ש. ווייליטש. דריטע רייע: ר. לעווטאהן, ר. טאקער, ש. פיגא, נ. אפעלבאום (פאדביעלעוויץ), ל. מייזלער.

לאמזשער אין אמעריקע

מ. ראזענבערג

חברה „חכמת אדם אנשי לאמזשע וגאטש"

עס איז אמאל אין לאמזשע געווען א חברה מתנגדים, וועמענס מיטגלידער פלעגן יעדן טאג בין מנחה למעריב לערנען דעם ספר „חכמת אדם" פון ר' אברהם דאנציג, מחבר אויך פון פאפולערן ספר „חיי אדם" און „נשמת אדם", וועלכער איז אין זיין צייט געווען דאן אין ווילנע



ר' מ. ראזענבערג
לאנג־יאריקער פרעזידענט פון דער חברה „חכמת אדם אנשי לאמזשע וגאטש"

און געקעמפט קעגן חסידות. אט די דאזיקע טראדיציע האבן א סך לאמזשער אריבערגעבראכט קיין אמעריקע.

אין יאר תרנ"ב (1892) האבן א צאל לאמזשער געגרינדעט א „מנין" אין דעם הויז פון לאמזשער לאנדסמאן, מאנעס גאלדשטיין, אין ניו־יארק, וועלכער האט מיטגעבראכט מיט זיך א ספר־תורה פון לאמזשע. דא האט מען געדאוונט נאר שבתים און ימים טובים. מיט דער צייט איז די צאל מתפללים געוואקסן און ס'איז געווארן נויטיק א גרעסערער לאקאל. עס איז אויך אנשטאנען א וואונטש ביי די לאמזשער צו האבן א פלאץ, וואו זיך צונויפקומען און דאוונען יעדן טאג דריי מאל. האט מען אזוי באשלאסן און געדונגען א גרעסערע באזונדערע דירה פאר א שול. דאן איז געגרינ־דעט געווארן די חברה „חכמת אדם אנשי לאמזשע". ר' מאנעס גאלדשטיין האט אריינגעבראכט זיין ספר תורה אין ארון קודש און ער איז געווארן דער ערשטער גבאי.

די חברה איז געוואקסן און ס'איז געגרינדעט געווארן א חברה קדישא. איר גרינדער איז געווען ר' שמעון־נתן גרינבערג פון לאמזשע. ער פלעגט דאזועגען מוספים אין די ימים נוראים און זיין האנארער פלעגט ער אזועקשענקען צו קויפן קרקע פאר א בית עולם פאר לאמזשער. צווישן די תקנות פון דער חברה קדישא איז געווען א תקנה וואס האט געזאגט אז נאר א שומר שבת קען זיין א חבר אין חברה קדישא, אזוי ווי עס האט זיך געפירט אין לאמזשע, אויף דער איניציאטיוו פון אלתר שאפירא (פארזיצער) און זעליג גאלדשטיין (קאסירער) איז געגרינדעט געווארן א חברה ביקור חולים.

אין יענער צייט איז אנטשטאנען און זיך אנטוויקלט אין שכנות אויך די חברה „אהבת חסד" פון גאטשער „אפשטאמיקע" (א שטעטעלע נישט ווייט פון לאמזשע. עס פלעגט ארומגיין א ווערטל: „איכל דיר געבן א פאטש וועסטו פליען קיין גאטש"). די ביידע חברות האבן באשלאסן זיך צו פאראייניקן אין אין חברה פאר ביידנס טובה וועגן. זאט די נייע חברה האט מען געהויפן חברה „חכמת אדם אנשי לאמזשע וגאטש". די חברה איז געוואקסן. ס'איז גע־גרינדעט געווארן א חברה „גמילות חסדים" צו געבן הלוואות צו חברים ביז 90 דאלאר אן משכנות אין באקוועמע אפצאלונגען. דער ליי־קאפיטאל איז באשטאנען פון 4000 דאלאר.

שפעטער איז געקויפט געווארן פאר דער שול אין אירע אנשטאלטן א הויז אויף 23 העסטער סטריט. די חברה „חכמת אדם אנשי לאמזשע וגאטש" האט געמוען אנטייל אין אויסטיילן הילף צו לאמזשער עדדריקטע אין ארץ ישראל ביי דעם חלוקה־כולל לאמזשע־סואוואלק, און אויך צו לאמזשע גופא ווי, דער ישיבה, תלמוד־תורה, צום פאר־איינקטן אידישן אפיל, צו דער אידישער אגענטור, „מזרחי", הסתדרות א. נ. ווען מען האט אין לאמזשע געבויט א נייע תלמוד תורה, האט די חברה „חכמת אדם אנשי לאמזשע וגאטש" בייגעשטיערט גאנצע וועגט, און ווען עס האט געפעלט געלט פאר א דאך, האט הרב זאב־וואלף ראזענבערג, א לאמזשער, צונויפגעקליבן דא די גאנצע נויטיקע סומע. אויך האט מען אויפן אדרעס פון הרב גאדאן געשיקט 200 דאלאר אויף ברויט פאר ארימעלייט.

די חברה „חכמת אדם אנשי לאמזשע וגאטש" האט געהאט די זכיה, אז ביי איר און דורך איר איז אנטשטאנען די פאראייניקונג פון אלע לאמזשער ארגאניזאציעס אין אמע־ריקע מיטן נאמען „פאראייניקטער לאמזשער רעליף קא־מיטעט", וועמענס ערשטער פארזיצער איז געווען ר' משה גאלדין, ר' פסח איסר'ס זון. עס איז דאן געשיקט געווארן קיין לאמזשע אויסצופארשן דעם עקאנאמישן מצב פון די אידן און גרינדן דארטן אן אלגעמיינעם הילפס־פאראיין, דער אומפארטייאישער ה' ה. סמיט. עס איז כדאי ציטי־רן געבן איניקע נעמען פון די געווען אין איצטיקע אקטיוויט עסקנים פון דער חברה „חכמת אדם אנשי לאמזשע וגאטש": ר' ישראל משה ראזענבערג ע"ה, געווזענער פרעזידענט; אלתר קרעמער, איצטיקער פרעזידענט (צו לאנגע יאר); יעקב רובינשטיין, וויצע־פרעזידענט; ישראל ניומאן, קאסירער; מילטאן פעקער, סעקרעטאר; סעם אלפערט, פארזיצער פון גמילת חסדים און הרב ר' זאב וואלף ראזענבערג, קאסירער.

(ארויסגענומען פון „לאמזשע, מאענסן און זכרונות")

ר. לעווטאָהן

לאָמזשער אייד סאָסייעטי

אין די לעצטע יאָרן פון 18טן יאָרהונדערט, ווען די פּאָרפּאָלגונגען אויף אידן דורך דעם צאָרישן רעזשים זיינען געווען גרעסער פון טאָג צו טאָג, איז די אינציקע האָפענונג דאָן געווען — עמיגראַציע, עמיגרירן קיין אַמעריקע. אין זייט דער אימיגראַציע־שטראָם האָט אָנגעהויבן אריינברענגען די לאָמזשער קיין אַמעריקע, איז אַ לאָמזשער פּאָראיין גע־



ראובן לעווטאָהן

וואָרן אַן אויסערגעווויינלעכע נויטוועندיקייט, פּשוט אַן עק־זיסטענץ־פראָגע פאַר די לאָמזשער לאָנדסלייט, ווייל זיי זיי־נען געווען עלנט און איינזאַם. דורך דער איניציאַטיווע פון אזעלכע חשוב׳ע, היינט שוין פאַרשטאָרבענע, לאָנדס־לייט ווי לואיס לעווענטאָל און לואיס בריזמאַן, איז אין 1898 געגרינדעט געוואָרן די „לאָמזשער אייד סאָסייעטי״.

אין די ערשטע יאָרן פון איר עקזיסטענץ איז זי געווען קליין אין כּמות, אָבער גרויס אין איכות. אַ הייפעלע מענטשן האָבן איר ענגרינדעט, אָבער פלענער זיינען פאַרמולירט ג־ע־וואָרן פאַר אַ צוקונפטיקער, שטאַרקער, פראָגרעסיוויער, פרא־טערנאַלער ארגאַניזאַציע. אַ מיטגליד פון דער סאָסייעטי איז דאָן געווען אַ פאַסירונג, אַ יום־טוב אין דעם לעבן פון די לאָמ־זשער. מען פלעגט וואַרטן אויפן טאָג וועלן דער מיטגליד דאָרף פאַרקומען.

היינט צו טאָג באַשטייט די סאָסייעטי פון אַרום 300 מיטגלידער און איז פאַררעכנט אַלס אינע פון די אָנגע־זעענסטע סאָסייעטיס אין ניו יאָרק, מיט דעם וואוקס פון די מיטגלידער זיינען אויך געוואַקסן פאַרשידענע קאָמפּליצירטע פראָבלעמען און עס איז געוואָרן נויטיק צו פאַרגרעסערן אירע אקטיוויטעטן לטובת די ברידער.

אַזוי צום ביישפּיל איז געגרינדעט געוואָרן דער „מיו־טשועל דיוס פאַנד״. אין פאַל אַ ברודער וועט הינטערשטע־ליק און קיין נישט באַצאָלן זיין דיוס, צאָלט דער פאַנד די דיוס פאַר אים. עס איז אויך געשאַפן געוואָרן אַ „לאָן פאַנד״ און יעדער גוטשטייענדיקער ברודער קען באַקומען אַ הלוואה פון 50 ביז 75 דאָלאָר אויף זיין אייגענעם אונטער־שריפט. די סומע קען פאַרגרעסערט ווערן מיט דער הילף פון אַ גוט־זאָגער.

די סאָסייעטי האָט אויך אַ „קראַנקען קאַסע״ און יעדער מיטגליד, וועלכער קען נישט אָנגיין מיט זיין טעגלעכער אַר־שעפטיקונג צוליב וועלכער ס׳איז קראַנקייט, באַקומט 10 דאָלאָר אַ וואָך פאַר 10 וואָכן פונם זעלבן יאָר. עס איז אויך אָנגעשטעלט אַ קאָמפּעטענטער מעדיציניישער סטעף מיט ספּעציאָליסטן, וועלכע די ברידער און זייערע פאַמיליעס קע־נען באַנוצן פאַר אַ מינימאַלן אָפּצאָל. גלייכצייטיק איז אויך פאַראן אַן „ענדאָומענט פאַנד״. אין פאַל אַ ברודער שטאַרבט באַקומט זיין פרוי די סומע פון 250 דאָלאָר. ווען די פרוי שטאַרבט באַקומט איר מאַן נאָר 100 דאָלאָר.

די סאָסייעטי פאַרמאָגט היינט דריי סעמעטעריס: מאָונט ציון, מאָונט לבנון און בית ישראל.

דער „מעות חטים״ פאָנד אַרויסצוהעלפן נויטבאַדערפ־טיקע ברידער האָט שוין דורך זיין עקזיסטענץ אויסגעצאָלט איבער 6,000 דאָלאָר.

אין עפּנטלעכן אידישן לעבן אין ניו יאָרק פאַרנעמט אונזער סאָסייעטי אַן אָנגעזעענעם פּלאַץ. אַ דאָנק דער בא־מיאונג פון די לעצטע אַדמיניסטראַציעס איז געשאַפן גע־וואָרן דער יערלעכער צדקה־בודשעט, און אַזעלכע אינסטי־טוציעס ווי דער „האיאַס״, „דזשאינט דיסטריביושן קאָמי־טע״, „רויטער קרייץ״, „אָרט״ און קלענערע אנשטאַלטן ווערן געשטיצט יערלעך. מען ווערט אָפּיציעל איינגעלאָדן צו זייערע קאָנווענשאָנס.

אין נאַציאָנאַלן אידישן לעבן איז די טעטיקייט פון דער סאָסייעטי קאָנצענטרירט אַרום ארץ ישראל. אַ מאיאָריטעט פון די מיטגלידער, במילא אויך די סאָסייעטי, שטיצן פי־נאַנציעל און העלפן מאָראַליש די אַרבעטנדיקע מאַסן אין ארץ ישראל. אַ ספּעציעלער ארץ ישראל אָונט ווערט יעדן יאָר אַראַנזשירט, וועלכער איז עווידמעט דער „הסתדרות״. אַ באַדייטנדע סומע געלט ווערט געזאַמלט. דער עווערק־שאַפטן־קאָמפּיין פאַר דער ישראל׳דיקער אַרבעטערשאַפט איז דער סאָסייעטיס ליבלינג־קאָמפּיין, איר ליבלינג־פּראָיעקט. נישט נאָר באַשטימט זי פאַר אים די גרעסטע סומע פון אַלגעמיינעם פאָנד, נאָר פירט דורך זאַמלונגען צווישן פריינט און באַקאַנטע. יעדן יאָר געווינט זי דעם ערשטן פּרייז אין דעם „הסתדרות״־קאָמפּיין. די סאָסייעטי האָט אויך געקויפט פאַר עטלעכע טויזנט דאָלאָר ישראל־באָנדס.

אין אינערלעכן לעבן פון דער סאָסייעטי זיינען פאַרגע־קומען פיל ענדערונגען אין די לעצטע יאָרן. די קאָנסטיטו־ציע איז רעווידירט געוואָרן און פיל אויסבעסערונגען זיינען געמאַכט געוואָרן. ענדערונגען זיינען אויך געמאַכט געוואָרן אין לאָן פאָנד לטובת די ברידער.



לאמזשער אייד סאסייעטי

ערשטע רייִ זיצנדיק (פון רעכטס) : א. קרעמער, מ. דאלאווין, ס. אלפערן, ד. טילמאן, מ. גאלדין, נ. אראנטאן.
שטייענדיק (פון רעכטס) : מ. ראזענשיין, י. בריקזאן, מרס. ס. אלפערן, מילטאן פעקער, ר. לעווטאהן, ס. קאפקא, י. גאלדמאן, ס. פיגא.

די פינאנצן וועלן קאנטראלירט פון אן אקאונטענט און אלע דריי חדשים וועלט צוגעגרייט א פינאנציעלער באריכט. עס איז אויך ווינטשנסווערט צו דערמאנען דעם „לאמזשער ביולעטין", וועלכער דערשיינט צו יעדן מיטינג, און די רעדאקציע־קאמיטע שפארט נישט קיין צייט אין ענערגיע בכדי צו מאכן דעם ביולעטין גרעסער אין פארמאט און שענער אין אינהאלט.

אין דער צייט פון דער צווייטער וועלט־מלחמה זיינען פיל מיטגלידער געווען טעטיק אין העלפן פארקויפן מלחמה־באנדס. די סאסייעטי אליין האט געקויפט פאר אייניקע טויזנט דאלאר באנדס. מען האט אויך געשיקט פיל פעקלעך צו די קינדער פון די מיטגלידער וועלכע זיינען געווען אין מילי־טער־דינסט.

די איצטיקע אדמיניסטראציע, אונטער דער פירערשאפט פון א. קרעמער, פירט אן א קאמפיין פאר נייע מיטגלידער. גלייכצייטיק מאכט זי אלע אנשטרענגונגען צו מאכן די מיטינגען זייער אינטערעסאנט. מען פלאנירט אינצוארדענען לעקציעס, דעבאטן אין קאנצערטן.

און אין דעם איצטיקן מאמענט וועלן, צום באדויערן, קיין נייע לאמזשער זיינען נישטא, פירט די עקזעקוטיווע אן ענערגישן קאמפיין כדי ארייננצוקריגן אין דער סאסייעטי יונגע אמעריקאנער פון לאמזשער אפשטאם. הנחות ווערן געמאכט אין באצוג צו זייער איינטריט־גלט.

די יונגע מיטגלידער באקומען אלע מעגלעכקייטן אנטיילצונעמען אין די אקטיוויטעטן פון דער סאסייעטי און ווערן באקאנט מיט דער אדמיניסטראטיווער ארבעט, כדי צו זיין גרייט ממשיך צו זיין, ווי אויך צו פארשטארקן די ארבעט וועלכע זייערע עלטערן האבן אנגעפאנגען און מיט אזויפיל מי און ענערגיע אויפגעבויט אט דעם בנין וועלכער הייסט „לאמזשער אייד סאסייעטי" און איז דער שטאלץ פון יעדן לאמזשער אין אמעריקע. וואס מער יונגע מיטגלידער אלץ זיכערער וועלן די עקזיסטענץ פון דער סאסייעטי.

זייט דער גרינדונג פון דער אידישער מדינה איז ארץ ישראל אויף דער טאג־ארדענונג פון יעדער מיטינג. אלע אנשטרענגונגן וועלן געמאכט אז יעדער מיטגליד זאל קויפן וואס מער ישראל־באנדס. די סאסייעטי אלס א גאנצע געמט אויך אן אקטיוון אנטייל אין יעדער אונטערנעמונג לטובת ארץ ישראל.

וויליאם סיימאן

לאמזשער ברענטש (צוויג) 216 ארבעטער־רינג

דאס איז געווען אין א שבת אוונט, דעם צווייטן טאג פסח (17 אפריל 1908). ס׳זיינען זיך צוזאמענגעקומען איניקע לאמזשער אויף 73 לודלאו נאס אין ניו־יארק, אויף דער איני־ציאטיוו פון סעם פערלא, מאריס קאלצווייג און מאריס בוד־ניק, און האבן באשלאסן צו גרינדן א לאמזשער צווייג ביים



וויליאם סיימאן

ארבעטער רינג. מיט קליינע געלטער האבן זיי אנגעהויבן די ארבעט. אין קאסע איז געווען דאן $1.40 (א דאלאר מיט פערציק סענט). מ׳האט פארגעלייענט די סטאטוטן פון ארבעטער רינג. א פארשטייער האט פארגעלייענט פאר די פארזאמלטע די וויכטיקייט פון דעם ארבעטער רינג פאר די אידישע ארבעטער און ווי נויטיק עס איז פאר די אפשטא־מיקע פון איין שטאט צו זיין פארייניקט אין א קערפער־שאפט. אויף דער דריטער פארזאמלונג פון אט די איני־ציאטארן, שבת־צו־נאכטס, דעם צוויינטן מאי, 1908(האבן זיך באטייליקט: מאריס קאלצווייג, סעם פערלא, וויקטאר עוורעט, דזשעק יאקובסאן, דזשעק בושאוא, סעם קאהן, סעם פערצע, יצחק פערלא, מאקס גאלדבערג, מאריס פראנק, היימי סימאוויץ, גדליהו גאלדין, די ברידער גאלדשטיין, און מאריס בודניק (סעקרעטאר).

דעם 23טן מאי פון יענעם יאר (שבת אוונט) איז פאר־געקומען די פערטע פארזאמלונג אין דער הויז פון פעני קאהן. די צאל פון די גרינדער איז געווארן גרעסער מיט דריי: פעני קאהן, אברהם קאהן און מאריס עפשטיין. אין אויגוסט פון יענעם יאר איז די צאל גרינדער דער־גאנגען פון 13 ביז 25 — די צאל, וואס האט דערמעגלעכט צו גרינדן א צוויג פון ארבעטער רינג. די לעצטע צוגעקומענע זיינען געווען: איזי ראטשטיין, בארנעט פערלא, סעם זימאן, מאריס שניידער, מאריס פינקאווסקי, גאלדוואסער, ווילי גאלד, מאריס גארבארסקי און היימי פאזניק.

שבת אוונט דעם 15טן אויגוסט פון זעלבן יאר זיינען אלע איניציאטארן־גרינדער אונטערזוכט געווארן פון א דאקטאר, און אין צווי וואכן שפעטער, אויגוסט דעם 29טן, איז אנטשטאנען אפיציעל דער צווייג פון „לאמזשער פראגרע־סיוו אסאסיאיישאן ברענטש 216 ארבעטער רינג״. אט די קער־פערשאפט איז געוואקסן פון יאר צו יאר אזוי, אז צו איר צענטן יובילי׳ם האט זי שוין פארנומען אן אנגעזעענעם ארט אין דער ארבעטער־רינג באוועגונג אוז ביי איר 20־יעריקער יובל־פייערונג איז די צאל מיטגלידער געווען 355.

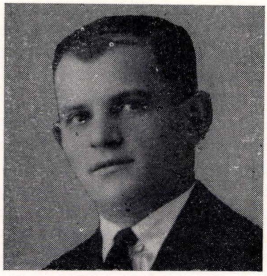
ביי דעם 30־יעריקן יובל, אין דעצעמבער 1938, האט דער לאמזשער ארבעטער־רינג ברענטש דערגרייכט זיין העכ־סטע מדרגה. די אנשטאלטן, וואס דער ברענטש האט אויפ־געשטעלט, זיינען געווען א שטאלץ אין דער איד. באוועגונג, און געבראכט א סך נוצן זיינע מיטגלידער. עס איז געגרינ־דעט געווארן א קראנקן־פאנד, פון וועלכן מען האט אויס־געצאלט צו א מיטגליד אין ציים פון קראנקייט 6.00 (זעקס) דאלאר א וואך אלס צוגאב צו די קראנקן־בענעפיטן, וואס די אלגעמיינע ארבעטער רינג ארגאניזאציע צאלט צו מיט־גלידער. אויך א ליי־קאסע איז געעפנט געווארן צו געבן הלוואות פון 50 (פופציק) דאלאר צו א מיטגליד אן פראי־צענט און אויף גרינגע אויסצאלונגען. היינט איז דאס געענ־דערט געווארן צו 75 דאלאר. צום 30טן יובל איז דער ברענטש געווען א וויכטיקער רינג אין דער קייט פון אידישע ארבעטער ארגאניזאציעס און האט דערפילט א וויכטיקע פונקציע אין לעבן פון לאמזשער.

אין די לעצטע יארן ביים אויסברוך פון דער צווייטער וועלט־מלחמה, מיטן אנקומען פון די טראגישע געשעע־נישן אין דער געשיכטע פון דער וועלט און ספעציעל אין דער אידישער וועלט, האט זיך אריינגעגנבע׳עט א יאוש־שטימונג ביי די לאמזשער: „די אידישע לאמזשע איז חרוב, נישטא מער קיין עלטערן, קרובים אדער פריינט, וועלכע נויטיגן זיך אין אונדזער הילף״... עס האט זיך געווישטיקט א סך ענערגיע און ארבעט אנצוהאלטן דעם מוט פון די לאנדסלייט.

עס איז אנגענעם אנצוואוויזן, אז אלע יארן פון זיין עק־זיסטענץ האט דער ברענטש א סך געהאלפן די לאמזשער און האט זיי שטענדיק אונטערשטיצט; נאך דער ערשטער וועלט־מלחמה — דעם „פיפלס רעליף״ און לעצטנס דעם לאמזשער פאראייניקטן הילפס־קאמיטעט מיט אנגעזעענע געלט־סומעס. די מיטגלידער פון בר. האבן פלייסיק מיטגעארבעט מיטן קאמיטעט וואס האט געשיטצט שפיטאלן און אנדערע אינ־סטיטוציעס, יחידים און גרופן, געשיקט געלט, פעקלעך מיט שפייז אאז״וו. דער ברענטש איז געווען א מוסטער פאר אנדערע ארגאניזאציעס און פאראיינען. עס איז צום סוף



גרינדער פון לאמזשער פראגרעסיוו אסאסיאיישאן ברענטש 216 אין ר. (געגרינדעט אין יאר 1908)
אין פאדערגרונד: די אפיציעלע באשטעטיקונג (טשארטער).



מאָריס אָקער
אָנגענעמער מיטגליד אין ברענטש 216 און פיל אַנדערע לאָמזשער און אַלגעמיינע אינסטיטוציעס און ביישטייערער צום לאָמזשער פונקט.

כדאי אָנצואוויזן אויף דעם פאַקט, אַז די אָקטיוויסטע און פירנדע חברים פון „פאַראייניקטן לאָמזשער הילפס־קאָמיטעט" זיינען גלייכצייטיק געווען אויך מיטגלידער פון ברענטש, ווי פאָרזיצער דר. א. גראָסמאַן, וויצע־פאָרזיצער וום. סיימאַן און סעקרעטאַר הערשל גראָסמאַן.

דער ברענטש האָט זיך אויך באַטייליקט אין אַלגעמיינע טעטיקייטן פון אידישן אַרבעטער־קלאַס, ווי „דער אידישער שער אַרבעטער קאָמיטעט", וועלכן מיר האָבן געהאָלטן פאַר זייער אַ וויכטיקער אינסטיטוציע פון ערשטן טאָג פון זיין עקזיסטענץ, און דער „בונד"־באַוועגונג אין פוילן, שוין צוליב דעם אַליין, וואָס די מערהייט פון די מיטגלידער פון ברענטש זיינען געווען „בונד"־אפשטאַמיקע. אויך אין די פאַלגענדע אַלגעמיין־אידישע טעטיקייטן האָט מען געטראָפן דעם ברענטש מיט זיין חלק ווי: אַנטי־נאַצי־קאָמיטעט, „האיאס", אַרט, רוסישע־מלחמה־הילף, וואַלדעק קינדער־היים אין פראַנקרייך, „פאַראייניקטער אידישער אַפּיל", פאַר „מעות חטים", „פאַרוווּרטס" וואָקאַציע פאַנד פאַר קינדער, דערהאַלונג־הײַמען, שפּיטאַלן, קולטור אינסטיטוציעס אאז"ו. דער ברענטש שטיצט אויך אַלע אידישע קולטור־אַרגאַניזאַציעס און אינטערעסונגען, ווי: איווא, ציקא, צוקונפט, קולטור־אָנגריף און פיל אַנדערע.

וועג די מלחמה קעגן היטלער'ן איז אויסגעבראָכן, האָט זיך דער ברענטש באַטייליקט אין אַלע מלחמה־קאַמפּיינס פון א. ר. און האָט געקראָגן אַ דאַנק־בריוו און אויסצייכענונגען פון דער רעגירונג.

וועג די קינדער פון די מיטגלידער זיינען אונטערגעוואָקסן, איז געגרינדעט געווארן פון זיי אַ יוגנט־ברענטש 216. מיטן אויסברוך פון דער צווייטער וועלט־מלחמה, זיינען אַ סך מאַביליזירט געווארן אין דער אַרמיי און דער יוגנט ברענטש האָט אויפגעהערט צו עקזיסטירן. וועג זיי זיינען צוריקגעקומען פון דער מלחמה האָבן זיי זיך צע־שפרייט איבער פאַרשיידענע קלובן און ברענטשעס. אַנ־דערע זיינען אַריין צוריק אין ברענטש 216 א. ר.

דער ברענטש איז נישט געווען פאַרבונדן מיטן ציו־ניזם. פונדעסטוועגן וועג דער אידישער ישוב אין ארץ ישראל האָט זיך אַנגעוויזן אין הילף און די נאָציאָנאַלע עזקע־קוטיוות פון אַרבעטער־רינג האָט אונטערגענומען אַ הילפס־אַקציע פאַר דעם א"י ישוב, האָט דער לאָמזשער ברענטש 216 זיך אויך אַריינגעוואָרפן אין דער דאָזיקער אַרבעט מיט דער גאַנצער ערנסטקייט און איבערגעגעבנקייט. וועג עס איז דערקלערט געווארן אַ קאַמפּיין פאַר אויפשטעלן אַ שפּיטאָל אין נגב, האָט דער ברענטש בייגעטראָגן זיין חלק מיט אַ בריייטער האָנט. וועג מדינת ישראל איז אָנט־שטאַנען און די „הגנה" האָט זיך אַנגעוויזן אין הילף, האָבן מיר אויסגעשטרעקט צו איר אונזער ברודער־האָנט זיי צו העלפן אין דער מלחמה קעגן די אַראָבישע אַריינ־דרינגער.

אין דעם באַנד פאַרקויפּ פאַר מדינת ישראל האָט בר. 216 גענומען אַ זייער טיכטיקן אַנטייל. ברענטש 216 האָט פיל מיטגעהאָלפן אין אַלע ספּעציעלע אַקציעס און אונטער־נעמונגען וואָס דער אַרבעטער־רינג האָט אונטערגענומען. באַזונדערס העלפן מיר אין דעם אויפבוי און אויסברייטערונג פון דער אַרבעטער־רינג היים פאַר עלטערע מיטגלידער.

אַ בריייטער קולטורעלער פראָגראַם וועט יעדן יאָר דורכגעפירט, וואָס שליסט אין לעקציעס, אינסטרומענטאַלע און וואָקאַלע נומערן, אַלגעמיינע פאַרוויילונג און געשמאַקע ציבייסן נאָך יעדער פאַרזאַמלונג.

יעדן יאָר פירט דער ברענטש דורך אַ „גרויסן אוונט", געווידמעט דעם אַנדענק פון דעם גרויסן אויפשטאַנד, ווי אויך דעם אַנדענק פון די לאָמזשער קדושים.

די מיטגלידער לעבן זיך אויס אין ברענטש קולטורעל און געזעלשאַפטלעך, באַקומען די נויטיקע פאַרזיכערונגען אין פאַרברענגען אין דער סביבה פון פריינט און לאַנדסלייט.

עקזעקוטיווע און באַאמטע פון לאָמזשער ברענטש 21 א. ר. אין ניו־יאָרק (1957)

פון רעכטס צו לינקס. ערשטע רייע (זיצנדיק): ס. איזראָעל, האָנפּטיטעלער, ה. סאַבאַטקע, פּראָטאָקאָל־סטענקרעטאַר, ל. קוצער, פינאַנץ־סטענקרעטאַר, וום. סיימאַן, וויצע־פאָרזיצער פון ברענטש און פאָרזיצער פון דער עקזעקוטיווע, וום. אַלפּערט, מ. מילער, קאַסירער, מ. נייפעלד, האָנפּטיטעלער, מ. נאָלדין. צווייטע רייע: ס. אַלפּערט, ל. דאָזענבערג, מ. פיין, מ האַרוויץ, דזש. הורוויץ, וום. שניידער, ס. קאָפּקע. דריטע רייע: וום. מאָריס, דזש. שיין, פאָרזיצער פון ברענטש, מ. גובערג.



אידא סאָבאָטקאָ

פּרויען קלוב פון ברענטש 216 אַ. ר.

ביים ברענטש 216 אַ. ר. איז פֿאַראַן אַ פּרויען־קלוב, וועמענס ציל ס׳איז אַוועקצוגעמען די פֿאַרנומענע פּרוי פון דער שטוב־וווירטשאפֿט און זי פֿאַראינטערעסירן אין געזעלשאפֿט־



אידא סאָבאָטקאָ
פֿאָרזיצערין פון פּרויען־קלוב ביים ברענטש 216 אָרבעטער־רינג.

לעבער און קולטורעלער אַרבעט, אָנטיילצונעמען אין פֿאַרזאַמלונגען און צוזאַמענקונפֿטן, צו פֿאַראינטערעסירן איר אין צייט פֿראָגן און פֿראָבלעמען — אין קורצן, ווי מען פֿלעגט זאָגן: „אַריינברענגען איר צווישן מענטשן". און אַ סך האָט דער קלוב אויפֿגעטאָן. די צאָל מיטגלידער פון קלוב איז געוואַקסן און צוזאַמען מיט דעם איז גרעסער געוואָרן דער אינטערעס פון די פּריינדינס צום געזעלשאַפֿטלעכן לעבן, צו פֿאַרבעסערן און פֿאַרשענערן אים. זיי האָבן אָנטיילגענומען אין אַלע געביטן פון קלובס טעטיקייטן. נאָך מער: צייטנ־ווייז האָבן זיי נאָך געמוטיקט זייערע מענער צו מער אַק־טיוויטעט. דאָס איז געווען אַ פֿאָזיטיווע דערגרייכונג, ווייל די פּרוי איז פון שטענדיק אַן געווען נישט צופֿרידן פון דעם מאַנ׳ס אָוועקגיין פון הויז און איר איבערלאָזן אַליין.

די הויפּט־אויפֿגאָבן פון פּרויען־קלוב זיינען אָבער פון אַן אינטימען, פֿערזענלעכן כאַראַקטער צוזאַמען מיט דער געזעל־שאַפֿטלעכער. די פּריינדינס געפֿינען אין „קלוב" משפּחה־באציאונגען; זיי באַטייליקן זיך אין שמחות פון די פּריינדינס אָדער, חו״ש, אין טרויער, באַזוכן קראַנקע און העלפֿן זיי מיט וואָס נאָר מעגלעך, העלפֿן שיקן שוואָכע קינדער זומער אויף וואַקאַציעס, געבן פּאָר מעות חיטין פּאָנד און נאָך פון דעם סאָרט ממשות׳דיקע הילף.

דער פּרויען־קלוב האָט מיטגעהאָלפֿן אין די אַקציעס פֿאָר דער אַלטער היים לאָמזשע, און זיך באַטייליקט אין די טעטיקייטן פון דער אַרבעטער־באַוועגונג דאָ אין לאָנד.

אויך אין לעבן פון דעם ברענטש נעמט דער „קלוב" אַן אַקטיוון אָנטייל, ווי העלפֿן נויטבאַדערפֿטיקע פּריינט און העלפֿט אויך אין אַלע אונטערנעמונגען וואָס דער ברענטש אַראָנזשירט.

אַלס פֿאָרזיצערין פון קלוב איז מיין פֿליכט צו דערמאָנען אייניקע אַקטיוויטע פּריינדינס, וואָס העלפֿן מיר אין דער אַר־בעט: ראָזע מילער (וויצע פֿאָרזיצערין), סיידי קופּיעצקאַ (פּינאַנץ־סעקרעטאַרין), בלומע סיימאָן (פֿראָט.סעקרעטאַרין), ב. ראָס (קאַסירערין), א. קעלער און פּריינדין אייזלער (האָס־פּיטאַלער). די עקזעקוטיווע באַשטייט פון די פּריינדינס: פּעני פּיין, גוירדי סיימאָן, א. אַלפּערט, ע. אַלפּערט, פ. קאהן און לינאַ קעטץ.



פּרויען־קלוב פון ברענטש 216 אָרבעטער־רינג

פון רעכטס צו לינקס (זיצנדיק): אסתר אלפערט, ראָזע מילער (וויצע־פֿאָרזיצערין), אידא סאָבאָטקאָ (פֿאָרזיצערין), בלומע סיימאָן (פֿראָט־סעקרעטאַרין), אסתר קעלער (ברוקלין האספּיטעלער).
צווייטע רייע: גוירדי סיימאָן, לינא הורוויץ, ד. ראָזענבערג, סטרא שנידער, ד. גרובערג, עלסע אַלפּערט.

צוויג 484 א. נ. א. פ.

צען יאר עזיסטעניע פון א באוועגונג איז א צו קורצער פעריאד צו קענען שרייבן געשיכטע פון גרויסע דערגרייכונגען. ווי גרויס די ארבעט זאל נישט זיין איז דאס ווי א טראפן אין ים אין דער איצטיקער גורל׳דיקער צייט. אבער וויבאלד עס זיינען געווען צען יאר פון גרויסע איבערקערעניש אין אידיש לעבן, איז ווי קליין אדער גרויס די ארבעט איז געווען אין פארגלייך מיט דער צייט, איז ווערט איר צו פארצייכענען.

דער לאמזשער יוגנט צוויג 484 פון אידיש־נאציאנאלן ארבעטער פארבאנד איז דער אינגסטער פון אלע לאמזשער פראטערנאלע ארגאניזאציעס אין ניו יארק.

עס איז שוין איינמאל געמאכט געווארן א פארזוך צו גרינדן א לאמזשער צוויג פון פארבאנד. דאס איז געווען אין די צוואנציקער יארן, ווען א סך לאמזשער זיינען אריבער־געקומען קיין אמעריקע. עס האט אבער לאנג נישט געדויערט ערט אין דער עולם האט זיך «אויסגעגרינט». זיי האבן פאר־לוירן דעם אינטערעס זיך צו טרעפן מיט לאמזשער און אנ־צוהאלטן דעם קאנטאקט מיט לאנדסלייט. דער צוויג איז אונטערגעגאנגען, נישט קוקנדיק אויף דער אנשטרענגונג פון דעם סעקרעטאר אברהם גאלד.

אין 1946, נאך דער שחיטה אין אייראפע, האט זיך פאר־זאמלט א גרופע לאמזשער, ביי וועמען עס האט זיך דערוועקט א בענקשאפט נאך אמאליקע פריינט און חברים פון לאמזשע, און האבן באשלאסן צו שאפן א צענטער, וואו לאמזשער זאלן זיך קענען אויסלעבן אין א היימישער סביבה און גלייכצייטיק צו העלפן דער שארית הפליטה, וואס האט זיך געראטעוועט פון היטלערס גיהנום. אין דער ערשטער זיצונג פאר דעם צוועק, וואס איז געווען גענוארן אין אפיס פון פארבאנד, האבן זיך באטייליקט: מיכל בוכבינדער, איינער פון די טוערס פון די פרעלי ציון אין לאמזשע און א לאנג־יאריקער מיט־גליד אין אידיש־נאציאנאלן ארבעטער פארבאנד, שארעק (פינא), וואס איז נאר־וואס געקומען קיין אמעריקע, מאיר וויס (שטשאלקא) און שאול בורשטיין, דער דאמאלסדיקער סעקרעטאר פון שטאמטיש פון פארבאנד. עס איז דאן באשלאסן צו רופן א גרויסע פארזאמלונג פון לאמ־זשער אין האטעל פענסילוויניע און צו אנאנסירן אין דער אידישער פרעסע וועגן דער קומענדיקער פארזאמלונג.

די ערשטע פארזאמלונג איז געווען אן אויסערגעווייג־לעכער דערפאלג. עס זיינען געקומען הונדערטער מענטשן, לאמזשער, וואס האבן זיך נישט באווזיגן פאר לאנגע יארן. אלע האבן אויסגעדריקט זייער דאנקבארקייט פארן צוזאמע־רופן די לאמזשער וועלכע זיינען, מיט קליינע אויסנאמען, געקומען אהער אין דער זעלבער צייט.

אין דער פראגע פון גרינדן א לאמזשער צוויג ביים פארבאנד זיינען אויף דער פארזאמלונג ארויסגעזאגט געווארן פארשידענע מיינונגען. אייניקע האבן געווארט גרינדן א «סאשעל קלוב»; אנדערע — א געוויסע פארעם פון א הילפס־ארגאניזאציע צו העלפן לאמזשער איבער דער וועלט א. אז. וו. נאך לענגערע דיסקוסיעס פון די פארזאמלטע איז דאן באש־לאסן צוערשט צו אנשליסן אין נאציאנאלן ארבעטער־פארבאנד, אונטערן נאמען לאמזשער יוגנט צוויג 484 א. נ. א. פ.

עס האבן זיך דאן אנגעשלאסן אין צוויג: ל. פרידמאן, ר. טאקער (פון לאמזשע טאקארסקי), באראוו (באברואווסקי), ה. פישעל (פוכאלסקי), ש. סייבול (צייבולסקי), מ. שיינקאפ, נ. אפלבוים (פאדבילעוויטש), ד. סענדיע (צדע) אין מ. לעוו. אלס ערשטע באאמטע פון צוויג זיינען דערוויילט געווארן: מ. וויים, פארזיצער; מ. בוכבינדער, סעקרעטאר; י. ראזען, וויצע פארזיצער, און ה. פושעל, קאסירער. אין דער ערשטער עזקעקוטיוו זיינען אריינגענאמען די ח״ח: חברה ווינטער, קאפקא, אפפלבוים, טאקער, לעוו, זאלאנדזש, גראובארד, שיינקאפ, חברה גאלדשטיין.

דעם 26טן פעברואר, 1946, איז פארגעקומען די אינ־סטאלירונג פון צוויג ביי א פייערלעכן באנקעט אין אמאדאר האטעל. דער ענגעראל־סעקרעטאר פון פארבאנד, ח׳ ל. סיגאל, האט דאן איבערגעגעבן דעם „טשארטער״ צום פארזיצער פון צוויג.

אין א קורצער צייט האט זיך דער צוויג אנטוויקלט אריינגענומענדיק א סך פון די אריבערגעקומענע גיראטעוועטע פון לאמזשע, וועלכע זיינען געווארן פון די אקטיוויסטע חברים ביי אונז אין צוויג. דער צוויג האט זיך געשטעלט פאר אן אויפגאבע צו העלפן בויען מדינת ישראל, און ווען ישראל האט געקעמפט פאר איר עזקיסטענץ איז דער לאמזשער צוויג געשאנגען אין די ערשטע רייען איר צו העלפן, און דורך דער הילף פון ח״ח פושעל און באבראוו האבן מיר אוועקגעשיקט באנדאזשן, שפיטאל־בעטן און מעדיקאמענטן, אפילו עטלעכע טויזנט פאר היזין פאר דער הגנה און אויך אן עקס־רעי מאשין פאר דער קופת חולים.

די זעלבע חברים האבן אויך באוואויגן אונזער חבר און לאנדסמאן מארקוס צו שיקן אן אמבולאנס פארן רויטן מגן דוד אויף דעם נאמען פון זיין טראגישׂ־אומגעקומענעם זון אין פאמיליע.

מיר האבן געזאמלט אין פארלויף פון די 10 יאר א סומע קרוב צו 27 טויזנט דאלאר פאר פארשידענע נאציאנאלע אינסטיטוציעס אין מדינת ישראל און אין אמעריקע. דורך דער צייט האט דער צוויג פארקויפט ישראל־באנדס אויף א סומע פון 25 טויזנט דאלאר.

עס עקזיסטירט אויך ביים צוויג א ליי־קאסע, וועלכע בארגט אויס געלט צו חברים אן פראצענט. דורך דער ליי־קאסע האבן מיר געהאלפן פיל חברים.

אונזער צוויג איז געווען דער ערשטער אין פארבאנד צו גרינדן א פרויען־קלוב. די גרינדער זיינען געווען די חברות: בוכבינדער, סייבול, טאקער, ווייל־עדזש, פושעל, ווינטער און אפפלבוים. דער קלוב צייכנט זיך אויס מיט זיין אקטיוי־טעט, איבערהויפט בנוגע מדינת ישראל. די ערשטע פאר־זיצערין פון קלוב איז געווען חברה ליליען בוכבינדער; די צוויטע חברה פעני סייבול, און די איצטיקע איז חברה שרה ווייל־עדזש.

לעצטנס האט אונזער צוויג, צוזאמען מיט דער לאמ־זשער אייד סאסייעטי, די לאמזשער שול, די לאמזשער ליידיס רעליף סאסייעטי זיך אונטערגענומען צו פאראייביקן דעם נאמען פון דער אידישער לאמזשע דורך בויען א מיטל־שול אין אילת, מדינת ישראל, וואס וועט זיין א דענקמאל נאך די קדושים פון לאמזשע.



עקזעקוטיוו פון לאָמזשער צווייג 484 אידיש נאַציאָנאַלער אַרבעטער פאָלקסבאַנד און פרויען קלוב

אונטערשטע רייע, זיצנדיק (פון רעכטס) : נ. פּפעלבוים (פאָרזיצער פון דער עקזעקוטיוו), מ. וויינ־סטשאַלקא (גרינדער און ערשטער פאָרזיצער), ס. סייבעל (פאָרזיצער), גאָלדשטיין (פאָרזיצער פון דער עקזעקוטיוו), י. באַבראָוו (באַבראָווסקי), מ. בוכבינדער (מיטגרינדער און ערשטער וויצע־פאָרזיצער פון דער עקזעקוטיוו).

צווייטע רייע, שטייענדיק (רעכטס) : פּאַניץ, מרס. ווייסעדזש (פאָרזיצערין פון פרויען־קלוב), מרס. כ״ץ, פּעני סייבל, מ. טאָקער, ה. קיימאַן (פינאַנץ־סעקרעטאַר), הרב אַראָנסאָן, כ״ץ.

דריטע רייע, שטייענדיק : ברוך, מ. ראָזען, שאַרעק־פיגא (מיטגרינדער), רובינשטיין, ר. טאָקער, סעקרעטאַר שיינקאָפּ, ש. ברוכאָנסקי.

אונזער פרויען־קלוב איז זייער טעטיק פאַר דעם פראָ־יעקט, און צוזאַמען מיט די אויבנדערמאַנטע אַרגאַניזאַציעס איז שוין ביז איצט געשאַפן געוואָרן אַ סומע פון 5 טויזנט דאָלאָר.

מיר זיינען אויך געווען צווישן די ערשטע איניציאַטאָרן אַרויסצוגעבן דעם לאָמזשער פנקס, וועלכער וועט זיין אַ פאַר־אייביקונג פון דער געשיכטע פון דער אידישער לאָמזשע. אַ דאַנק דער מיטהילף פון אַ גרופּע פון אונזערע חברים איז דערמעגלעכט געוואָרן אַרויסצוגעבן דעם לאָמזשער פנקס אויף אידיש דאָ אין אַמעריקע.

אונזער קולטור־אַרבעט וועלט געטאָן אויף אַ פיינעם אופן, כמעט ביי יעדער פאַרזאַמלונג האָבן מיר לעקציעס אין דיסקוסיעס וועגן אַקטועלע טאָג־פראָבלעמען, מיט רעדנערס פון דער באַוועגונג און פון אייגענע חברים, עס וועלן דורכ־געפירט ימים טובים־פייערונגען אויף אַ אידישן טראַדיציאָ־נעלן שטייגער, און שמחות ביי חברים קומען פאָר אויף אַ פייערלעכן אופן. דעם 25טן נאָוועמבער, 1956, איז געפייערט געוואָרן דער 10־יאָריקער יובילעאום פון אונזער צווייג, וואו דער ערשטער פאָרזיצער פון אונזער צווייג, ח. וויינ, האָט ביי אַ פראָכטפולן באַנקעט, געגעבן אַן איבערזיכט איבער די פאַרגאַנגענע 10 יאָר פון אונזער עקזיסטענץ און האָט צוגעזאָגט, אין נאָמען פון אַלע פאַרזאַמלטע, צו אַרבעטן וויי־טער מיט נאָך מער ענערגיע פאַר דעם וואויל־זיין פון אַלע לאָמזשער און פאַר דעם אויפבוי פון מדינת ישראל.

עס האָבן באַגריסט דעם באַנקעט פאָרשטייער פון דער געזעראַל עקזעקוטיוו פון פאַרבאַנד און פון שטאָט־קאָמי־טעט. עס זיינען אָנגעקומען באַגריסונגען פון דעם פאַראיי־ניקטן אידישן אָפּיל, פון דער הסתדרות, קרן קימת און אַנ־דערע. עס זיינען אויך געקומען פאָרטרעטער פון לאָמזשער אַרגאַניזאַציעס אין ניו יאָרק. עס זיינען אויך פאָרקויפט גע־וואָרן ישראל־באַנדס פאַר 10 טויזנט דאָלאָר לכבוד דעם געבורטסטאָג פון בן־גוריון.

דאָס איז אין קורצן די סומירונג פון 10 יאָר עקזיסטענץ פון לאָמזשער יוגנט צווייג 484, אידיש־נאַציאָנאַלער אַרבע־טער פאָלקסבאַנד.

די עקזעקוטיוו

▼

לאמזשער פרויען הילפס-געזעלשאפט

דעם 15טן מערץ 1909 האבן זיך פארזאמלט אייניקע לאמזשער פרויען אין הויז פון גרינבערג און האבן געגרינ־דעט אט דעם פרויען פאראיין פאר אונטערשטיצונג. אין א צייט ארום האבן זיי זיך ווידער פארזאמלט אין הויז פון שוועסטער פעני בערנשטיין און האבן באשטימט די סטאטוטן פון דער געזעלשאפט און איר ציל. דער הויפט־ציל פון דעם פאראיין איז אונטערשטיצונג צו אירע מיטגלידער, וועלכע רופן זיך „שוועסטער".

אין יענע צייטן זיינען געווען א סך לאמזשער שוועסטער, איינזאמע, וואס האבן געארבעט שווער, זיינען קראנק גע־ווארן און זיך געווישטיקט אין היילונג און דערהאלונג. דאס גלייכן האט מען געדארפט ארגאניזירן הילף אין טויט־פאלן וויי: טרייסטונג צו דער משפחה אין טרויער און אונ־טערשטיצונג צו אלמנות און יתומים.

אויך הילף פאר פרויען אין דער אלטער היים, לאמזש, איז אריינגענומען געווארן אין אונזער טעטיקייט. אזוי שנעל ווי מיר האבן זיך דערוואוסט פון א נויטליידנדיקער פרוי אדער א עדריקטער משפחה, וואס שעמט זיך צו בעטן הילף, האבן מיר געשיקט שטיצע אין געהיים (מתן בסתר).

איין מאל אין מאנאט, אין א שבת־צו־נאכטס, קומען זיך צונויף די שוועסטער און דיסקוטירן די פראבלעמען פון די לעצטע פאסירונגען. דער „לאמזשער פרויען הילפס־געזעל־שאפט פארייין" איז געווען פארטראטן אין דעם „פאראי־ניקטן לאמזשער רעליף קאמיטעט" און בייגעטראגן זיין חלק.

די אקטיוויע שוועסטער אין דער סאסייעטי זיינען: ב. אלפערן, פארזיצערין; ט. ברוכאנסקי, סעקרעטאר; פ. בערנ־שטיין, קאסירערין; ש. פינקעלשטיין, פ. הערים, ח. ש. גרינ־גלאס, ר. שול, ג. ווינער, ר. וועבר, מ. טעף.

און זאל דא באזונדערס דערמאנט ווערן צום אנדענק און ברכה פרוי פערל הורוויץ, וועלכע האט געהאט ג'ירשנ'ט פון איר פאטער, ר' יעקב צעשלוק, פון די פיינע בעלי־בתים פון לאמזש, גוטע מידות פון צדקה און הכנסת אורחים. זי איז געווען זייער אקטיוו אין דער סאסייעטי זינט זי איז געקומען אין אמעריקע. מיט אירע לעצטע כוחות און איר גאנצער נשמה האט זי געארבעט צו באזארגן הילף און שטיצע פאר לאמזשער און לאמזש. צען יאר איז זי געווען פארזיצערין פון דער דאזיקער וואוילטעטיקער סאסייעטי. ס'איז גארנישט צו באשרייבן אירע טאטן. זי איז שוין נישטא צווישן די לעבעדיקע. זכרונה לברכה.

ארגאניזאציע פון לאמזשער אין שיקאגא

ענגוג לאמזשער אידן זיינען געווען אין שיקאגא און איר סביבה, אבער ערשט אין 1908 איז געגרינדעט געווארן א פארבאנד פון לאמזשער צו העלפן די „גרינע" אימי־גראנטן זיך איינצוארדענען אין דער פרעמד. אין יאר 1910 האבן זיך צוזעליק געטראפן א צאל לאמזשער אין לאקאל. צווישן זיי זיינען געווען: ס. ראזענטאל, יעקב סענטמאן, וועלוול גאלדבערג, דוב לעווין, טשארלי טאף, מאיר ווייניער, דוד הערים און ס. קאלקי. אויף דעם צוזא־מענטרעף איז באשלאסן געווארן צו פארשטארקן דעם לאמ־זשער פארבאנד. יעדער אייניער פון די אנוועזנדע האט בייגעשטייערט אין דאלאר פאר די הוצאות פון סעקרע־טאריאט. נאך דעם ווערט אייניגאדנט א פארום אוונט, וועלכער האט ארייניגעבראכט פופציק נייע חברים אין דער ארגאניזאציע. עס קומט פאר אן אלגעמיינע פארזאמלונג וואו ס'ווערן איבערגעגעבן נייעס פון לאמזשע. דארטן איז אויך באשלאסן געווארן זיך צוזאמענצוטרעפן יעדע צווייטע וואכן און יעדער חבר זאל דערציילן נייעס פון לאמזשע פון דער־האלטענע בריוו, פון דער פרעסע און פון נייע איינגעווואנ־דערטע.

אין דער צייט פון דער ערשטער וועלט־מלחמה איז די טעטיקייט פון דער ארגאניזאציע שוואכער געווארן. א סך זיינען מאביליזירט געווארן אין דער ארמיי. דער קאנטאקט מיט לאמזשע איז געווארן איבערגערישן. גלייך אבער ווי די שלאכטן האבן אויפגעהערט און מ'האט אנגעהויבן צו באקומען ידיעות וועגן לאמזשע, איז מען צוגעטראטן צו הילפס־ארבעט. אויפן אדרעס פון דער משפחה ראטשטיין איז געשיקט געווארן 500 (פינף הונדערט) דאלאר צו גרינדן אין לאמזשע א קאנסומער־פארײַן־געשעפט, וואס זאל באזארגן מיט בילליקע שפייז אומפארמעגלעכע אידן.

נאך 500 (פינף הונדערט) דאלאר איז געשיקט ge־ווארן פאר דער ישיבה, וועגן וועלכער מ'האט געהערט אז די תלמידים הונגערן. אין קורצן האט מען געשיקט נאך 500 (פינף הונדערט) דאלאר — די הכנסה פון א טעאטער־פארשטעלונג. די לעצטע סומע איז געשיקט געווארן דורך דייכע ברוכאנסקי־טאוויאן און איידע טשערנאוו. פון דאזן אן האט דאס שיקן געלט נישט אויפגעהערט יעדן ערב יום־טוב, דער עיקר ערב פסח.



פייערונג פון 40 יאריגן יוביליי פון לאמזשער לאנדסמאנשאפט פארײַן אין שיקאגא, 1908—1948.

ערשטע רייע (שטייענדיק) רעכטס: מ. טאפס, וויס, צ"ס, מ. שטרויס, ס. ראזענ־טאל, ש. בערקאוויץ.

צווייטע רייע: ד. גאלדשמיד, ס. נאמבערג, ל. גאלדמאן, ס. פישער, א. ראזענטאל.

דריטע רייע: די פרוינען ב. האריס, ר. בענדער, מ. גודמאן, ד. גאלדשמיד, ב. גאלד־בערג און פ. זלאטניק.



לואי פערעלמאַן און זײַן פרוי פון שיקאַגאָ גיבן אָפּ אַ גרוס די לאָמזשער לאָנדסלייט אין ישראל.

אויף איינער פון די שפּעטערדיקע אָלגעמיינע פאַר־זאַמלונגען איז באַשלאָסן געווארן צו קויפן אַ קרקע פאר אַ בית עולם פאַר לאָמזשער. דריי טיכטיקע חברים האָבן אויף זיך געגומען די אויפגאַבע דאָס אויסצופירן. אין דער קאַסע פון דער ארגאַניזאַציע איז דאָן געווען 800 דאָלאָר און עס האָט זיך געגויטיקט 21 טויזנט דאָלאָר. אָבער מר. לואי פערלמאַן (אַ זון פון אברהם־פייוול דער סטאָלער), ראָזנטאָל אין סעם אַנטמאַן (ע"ה) האָבן נישט געדוט ביז זיי האָבן געשאָפן די נויטיקע סומע. עס האָבן זיי געהאָלפן: יעקב פיין, מאָריס קאהן און שלמה פישער.

אין אַ געהויבענער שטימונג איז אפּפיירט געווארן דאָס עפענען פון נייעם בית עולם פאר לאָמזשער אין דער סביבה פון שיקאַגאָ. איין אקט פון בריידערלעכקייט פירט צו אַ צווייטן. אַז מ'זאָרגט פאַרן מיטגליד ביים לעבן און נאָכן טויט, דאַרף מען דאָך נישט פארגעסן זיינע יתומים און אלמנה. דערביבער איז געגרינדעט געווארן אַ הילפס־פאָנד פאַר אזוינע נויט־פאַלן. יעדער לאָמזשער האָט אריינגע־טראָגן איין דאָלאָר אַ יאָר פאַר דעם צוועק, ווען אַ מיט־גליד שטאַרבט, האָט די אַלמנה באַקומען 150 דאָלאָר און ווען אַ מיטגלידערין שטאַרבט, האָט דער אלמן באַקומען 100 דאָלאָר. די סומען זיינען געשטיגן לויט דער נויט און לויט דער צאָל פון מיטגלידער פון דער ארגאַניזאַציע. אדאָנק דער איבערגעגעבנקייט פון קאָסירער לואי גודמאַן זיינען די בית־עולם אויפגאָלטונג און דער דערמאָנטער פאָנד אַוועקגעשטעלט געווארן אויף אַ געזונטן באזיס.

עס איז דאָן אָנגעשטאָנען אַ פּראָבלעם: וואָס טוט מען אַז דער יונגער דור זאָל אויך ווי וויייט מעגלעך זיין צוגע־בונדן צו זייער עלטערנס אפשטאַם פון לאָמזשע? און עס איז באשלאָסן געווארן צו עטאַבלירן צווויי טעג אין יאָר אַ „פאָמערס טאָג" און אַ „מוטערס טאָג". אין די דאָזיקע טעג פארזאַמלען זיך לאָמזשער מיט זייערע פאַמיליעס אין אַ לאָקאָל, וואו די קינדער גיבן מתנות צום פאָטער אדער צו דער מוטער (לויטן טאָג) און עס ווערן דאָן דערמאָנט אויך די נאָענטע, וואָס זיינען נאָך געבליבן אין לאָמזשע. מען דערציילט מעשיות און אנעקדאָטן וועגן זיי און מען באַשליסט וואָס פאָר אַ מתנות מען זאָל שיקן צו זיי — ווי געלט, בגדים, בילדער אאז"ו. גלייכצייטיק ווערט דערציילט וועגן לאָמזשער לעבן בכלל אין וויכטיקע געשעענישן, בפרט פון דער צייט וען אַ סך האָבן פארלאָזן לאָמזשע און עמי־גרירט קיין אמעריקע.

יענע צייטן זיינען געווען גליקלעכע פאַר לאָמזשער אין שיקאַגאָ. די חברים פון דער ארגאַניזאַציע זיינען אינטים, נאָענט אייַנער מיטן צווייטן. מען האָט זיך געריכן ברודער און שוועסטער.

די אַקטיוויע חברים אין יענער צייט זיינען געווען: אביגדור טשעס, יעקב סענטערמאַן, נתן סטאַון, אַרטור ליכטמאַן (ער האָט געהיראַט מיט אַ לאָמזשער מיידל), סעם גאָלדבערג, די ברידער בענדער, טוביה פישער, דוד לעווין, וועלוול גאָלדבערג, זיסקינד, די ברידער כץ, צ. טשערנאָוו, מאיר שטרוס, דזשעק פין, מאָריס טעף און דער לעצטער, דער חשובסטער, לואי פערלמאַן, וואָס איז אַריין אין דער ארגאַניזאַציע אין יאָר 1912 און איז געווען זייער טעטיק אַלס קאַסירער אין פאַרלויף פון צען יאָר. די ארגאַניזאַציע איז געווען אַזוי, אויך אזעלכער, וואָס האָט זיך נאָר מתחתן געווען מיט לאָמזשע (געהייראָט אַ לאָמ־זשערין) איז פאַררעכנט געווארן ווי אַ לאָמזשער און איז אריינגענומען געווארן אין דער ארגאַניזאַציע, וועלכע איז געווען באַוואוסט צווישן אַנדערע לאָנדסמאַנשאַפטן אַלס: „לאָמזשער פריילעכע קבצנים".

די לאָמזשער האָבן זיך געהאַלטן ווי מיטגלידער פון אַ משפּחה. זיי האָבן זיך באַטיילט אין אינעמס שמחה, אַדער, גאָט באָהיט, אין טרויער. בעת א חתונה ביי איינעם פון דער „משפּחה" (ביי אַ מיטגליד פון דער ארגאַניזאַציע) האָט די ארגאַניזאַציע געשיקט צען דאָלאָר דרשה געשאַנק און אַלע מיטגלידער זיינען געלאָדן געווארן צו דער חתונה. צו אַ בר־מצוה־פייערונג האָט מען געשיקט אַ מתנה פון פינף דאָלאָר. אַז אַ חבר איז קראַנק געווארן האָט די ארג. אים געשיקט 5 דאָלאָר אַ וואָך פאר אַ צייט פון 10 וואָכן. ווען אַ מיטגליד איז געשטאָרבן, און ער איז געווען רעליגיעז, האָט די ארגאַניזאַציע באזאָרגט אַ „מנין" פאַר דער צייט פון שבעה אין הויז פון די אבלים. דאָס איז געקומען אויסער דער אונטערשטיצונג, ווי דערמאָנט פריער. אַלע מיטגלידער פון דער ארג. זיינען אויפגעפאַדערט גע־ווארן צו גיין מנחם־אבל־זיין. ערב פסח האָט מען געשיקט צו נויטבאַדערפטיקע מיטגלידער און צו נייַ־אָנגעקומענע „מעות חיטין" געלט פאר עסן און קליידונג. אין די לעצטע יאָרן האָט די ארגאַניזאַציע אריינגעשטעלט אין איר בו־דזשעט יערלעכע סובסידיעס פאַרן נאַצ. פאַנד, פאַראייניקטן אידישן אפּיל, „ארט", האַיאַס, אלגעמיינע אידישע ארבעטער־ארגאַניזאַציעס. אויסער די שטיצעס צו אַלע אַנדערע קאָמ־פיינען און געזעלשאפטלעכע טעטיקייטן.

אַ בכבודיקן אָרט אין דער געשיכטע פון דער לאָמ־זשער ארגאַניזאַציע אין שיקאַגאָ פאַרנעמט די זעלבסט־שטענדיקע „לאָמזשער פרויען ארגאַניזאַציע" מיט אירע אַקטיוויע טוערינס: ראָזו בענדער, מאַלי גודמאַן, דאַליע קראָוויץ, בתיה הערס, פר. זלאָטניק, אסתר גאָלדבערג, דאָראָטי גאָלדשמיט, דאָרא לעווינסאָן, דייטש טאָוויאָן, לילי לאַנדי, חיה טשערנאָוו, ליבריצא ראָזענטאָל, סאָפיע בענ־דער, בריינע קאָלקו, ראָזא זיגמאָן, טילע וואָגנער, אַנא גרינ־בלאָט, סאַניע טשעס, רבקה לעוו, חיה־פייגל לעווינסאָן, דבורה סאבל און אַנדערע.

אין יאָר 1948 האָט די לאָמזשער ארגאַניזאַציע אין שיקאַגאָ געפּיירט מיט גרויס פּאָראַד דעם 40טן יובל פון איר עקזיסטענץ. לכבוד דעם האָט זי ארויסגעגעבן אַ בוך: „לאָמזשער יובל־בוך", שיקאַגאָ, 1948, אונטער דער רע־דאקציע פון דר. א. מאַרגאָלין, א. ראָזענטאָל, אַביגדור טשעס און מיטהילף פון סעם בערקאָוויץ, הרב חיים־דוד רעגענסבערג, י. פיין, מאָריס טעף, י. סענטמאַן, דוד טשערנאָוו א. א.

דר. א. גראסמאן

פאראיניקטער לאמזשער הילפס־קאמיטעט אין אמעריקע

גלייך נאך דער ערשטער וועלט־מלחמה, ווי נאר ס׳זיינען אנגעקומען די ערשטע ידיעות וועגן דער לאגע פון אונזערע ברידער אין לאמזשע, האבן זיך פארזאמלט אייניקע לאמזשער אין הויז פון ה׳ מאסקאוויץ און דעבאטירט וועגן זכן מיטלען צו העלפן לאמזשער מיט־ברידער אין לאמזשע. צווישן זיי זיינען געווען: אלעקסאנדער פיאנקא, מאטל ניימארק, לינא און פריידל פראנק א. א. עס איז דאן באשלאסן געווארן צו גרינדן א הילפס־קאמיטעט, וועלכער וועט שטעלן אין טעטיקער די אפערעטע „שולמית" און די הכנסה זאל גיין פאר הילף צו לאמזשער. כדי צו מאכן די דאזיקע אונטערנעמונג דערפאלגרייך זיינען קאפטירט געווארן צו דער ארבעט פון דער פארוואלטונג און צו כארשפרייטן די בילעטן די אלגעמיקע מיטגלידער: סעם שניידער, יצחק קופיצקי, יצחק ראטשטיין, פענסקי, מאריסאן, סילוויא סנאו, לואי קעלער און זיין שוועסטער, שלמה שיינקאפ מיט זיין ברודער, פעני פינקלשטיין, שמעון לעווינסקי, סאפיע קאפלאן, דזשעני אבראמסאן, דר. לאקס, די ברידער ראמאן, צעכאנאוויץ, דוש. לעווענטאל, חנה־רחל פרידשטיין, ח. באראד, שימה בלום, ו. מארים, קאטלאוויץ א. א. קאטלאוויץ איז דערוויילט געווארן אלס פארזיצער פון הילפס־קאמיטעט; מאטל ניימארק — סעקרעטאר; אל. פיאנקא — קאסירער.

די טעאטער־פארשטעלונג האט געהאט דערפאלג. די הכנסה איז געווען גרויס. אין מיטן דער פארשטעלונג האט געריידט פארן עולם דער באוואוסטער ציוניסטישער מטיף, הרב מאסלאנסקי, וועלכער האט אויפגעוועקט די הערצער פון די צוהערער, צו שטיצן זייערע ברידער אין פוילן. דאס גאנצע געלט איז גלייך אפגעשיקט געווארן קיין לאמזשע. עס איז כדאי צו כארנאטירן דעם פאלגנדן פאקט אין צוזאמענאנג מיט דער טעאטער־פארשטעלונג. נאענט פאר דער זויפספירונג פון „שולמית" האט זיך די פרימאדאנע, אידא וואלאוויץ, אויסגעעקשנ׳ט, אז זי וועט נישט שפילן אויר ראל אן זילבערנע שיך, לויט דער פאדערונג פון רעקוויזיט. ס׳איז אבער געווען זונטאג אוונט, און ס׳איז נישט געווען מעגלעך זיי צו באקומען. דאך האט אייניער פון לאמזשער אידן, ה׳ דאלאוויץ, פון ערגעץ עקראגן די זילבערנע שיך. עס איז קיינמאל נישט באוואוסט געווארן ווי אזוי ער האט זיי באקומען און וויפל ער האט באצאלט פאר דעם.

ביסלעכווייז האבן די אנדערע לאמזשער ארגאניזאציעס זיך געמומען קאנצענטרירן ארום דעם פאראייניקטן הילפס־קאמיטעט, זיינדיק אויבערצייגט, אז מיט פאראייניקטע כוחות קען מען אויפטאן א סך מערער ווי זייענדיק צעשפליטערט אין קליינע קערפערשאפטן אין יעדע גרופע זאל „מאכן שבת" פאר זיך. עס איז דאן פארגעקומען א צוזאמענקונפט אין שול „חכמת אדם אנשי לאמזשע וגאטש" פון פארשטייער פון: לאמזשער ברענטש 216 א. ר.; „לאמזשער יאנג מענס" (שול זשער הילפס־געזעלשאפט"; „לאמזשער יאנג מענס" (שול פון לאמזשע יוגנט) און אייניקע אנדערע פרויען קערפער־שאפטן. פון די פארשטייער האבן זיך אויסגעציכנט: י. א. פינקלשטיין, פערלא, שאפירא, גידאנסקי, פעני סילווערשטיין, דושאו לעווענטאל, פעני פינקלשטיין, שרה סילווערשטיין, שיינקאפ, א. נ. עס איז געגרינדעט געווארן א קאמיטעט מיטן נאמען: „לאמזשער הילפס־קאמיטעט פאר



פאראיניקטער לאמזשער הילפס־קאמיטעט אין אמעריקע.

ערשטע רייע (זיצנדיק): קאזין, ר. לעפטאן, ה. גראסמאן ה. סאקאטקא, דר. א. גראסמאן, ס. שנייזער, ס. זיספין, מ. ראזענבערג.
צווייטע רייע: ס. בלום, מ. גאלדין, אידא סאבאסקא, עוא קופער, מרס. זיספין, גאלדמאן.
דריטע רייע: ל. דושקאבטאן, מ. ניימארק, וום. סיימאן, מ. קירשענבוים, וום. מארים, מ. עקער.

מלחמה געליטענע". פ. פינקעלשטיין איז אויסגעקליבן געוואָרן אַלס סעקרעטאַרין און א. שילווערמאַן — קאַסירער.

עס איז באַשלאָסן געוואָרן אינצוארדענען זאַמלונגען אין ביישטייערונגען לטובת לאָמזשער קהלה און אירע הצטרכות'ן ביי יעדער געלעגנהייט ווען לאָמזשער וועלן זיך צוזאַמענקומען, אויף א שמחה, א טרויער אין ימים־טובים. אויך זאָל מען אַרויפלייגן א יערלעכן אָפצאָל אויף יעדן מיטגליד פון וועלכער ס'איז אַרגאַניזירטער לאָמזשער קרעפערשאַפט לטובת לאָמזשער קהלה; אָנצושלאָגן פּוּשקעס אין היזיִי פון יעדן לאָמזשער צו זאַמלען געלט פאַר דעם דאָזיקן צוועק. יעדער מאָל זיינען צוגעקומען נייע חברים־עסקנים, ווי: פּינקוס, באַנטשעק, משה גאָלדין, לאַמפּערט, בריזמאַן, ראָזענבערג, קאַצענעלן, ה. קאָפּלאַן, סאַניע פּאַליעס, חנה רחל פרידשטיין, לעווינסקי, רוזש, ווּרבעל, מאַרקוס קאַפּקא און נאָך אַנדערע.

אין מאי 1926 זיינען אַנטשטאַנען ענדערונגען אין דער פאַרוואַלטונג. דער נאָמען איז געביטן געוואָרן אויף „לאַמזשער יוגנט רעליף קאָמיטעט". ס'זיינען דאָן אויסגעקליבן געוואָרן: ג. לעווענטאָל אַלס סעקרעטאַר, דר. לאָקס — פינאַנץ סעקרעטאַר און משה גאָלדין — קאַסירער. דער נייער ועד האָט פאַרשטאַרקט זיינע טעטיקייטן, ווי: צוזאַמענקונפטן, טעאַטער פאַרשטעלונגען, פאַרווייַלונגס־אוונטן. אַזוי אַרום איז די הכנסה פאַרגרעסערט געוואָרן. עס איז באשלאָסן געוואָרן צו שיקן קיין לאָמזשע א ספּעציעלן שליח, ה' מאַרעצקי (דאָ האָט ער זיך געלאָזט רופן „מאַרש") צו אויספאָרשן דעם צושטאַנד פון לאָמזשער אידן און זייערע נויטן. צו יענער פאַרזאַמלונג זיינען געקומען כמעט אַלע לאָמזשער מיט התלהבות, ווייל יעדער האָט געוואָלט שיקן א לעבעדיקן גרוס צו זיינע נאָענטע דורכן שליח. צווישן קאַנדידאַטן זיינען געווען אויף דער מיסיע פון זיין א שליח קיין לאָמזשע: מאַרעצקי און דער שרייבער פון די שורות. אויסגעקליבן געוואָרן כמעט איינשטימיק איז מאַרעצקי, ווייל איך בין בין דאָן נישט געווען טעטיק אין קאָמיטעט. צום באדויערן איז די מיסיע דורכגעפאַלן און דער פאַראייניקטער קאָמיטעט איז כמעט ווי אונטערגעגאַנגען.

אין יאָר 1931 בין איך געפאָרן קיין איירפּאָע און באַזוכט אויך מיין געבורט־שטאָט פּיאַנטניצאַ. לאָמזשע. וועלן איך בין צוריק געקומען האָב איך געפרוּפן א פאַרזאַמלונג פון פאַרשטייער פון אַלע לאָמזשער אַרגאַניזאַציעס אָן האָב זיי אינגראַגעגבן א טרויעריק באריכט וועגן דעם מצב פון לאָמזשער שפיטאָל (אגב פון ביאַליסטאָק ביז וואַרשע איז ער געווען דער בעסט איינגעפאָרדענער און בעסט באַאַרגטער קראַנקען אנשטאָלט). איך האָב דערציילט אַז איך האָב צוגעזאָגט דר. קאַרבּאווסקי צו פאַראינטערעסירן די לאָמזשער אין אַמעריקע מיט די נויטן פון שפיטאָל און זען שאָפן פאַר אים הילף. מיינע רייד האָבן געווירקט און ס'איז גלייך אַרגאַניזירט געוואָרן א הילפס־קאָמיטעט פאַר לאָמזשער שפיטאָל, מיטן נאָמען: „לאָמזשער האספיטאל רעליף קאָמיטעט". מאָריס סנאָו איז אויסגעקליבן געוואָרן אַלס פאָרזיצער; ח. סאַבאַטקא — סעקרעטאַר און פרוי פערל הורוויץ (ע"ה) — קאַסירערין. אין א קורצער צייט האָט דער קאָמיטעט באַווייזן אינערצושיקן אויפן אַדרעס פון לאָמזשער איד. שפּיטאָל אָנגעזעענע סומען.

פון לאָמזשע זיינען דערווייל געקומען אַלץ שטאַרקער קערע רופן נאָך הילף. דער באַזיקאָט אויפן אידישע פראָפעסיאָנאַלן, ווי אינדוסטריע, אפילו אויף אידישע פּראָפעסיאָנאַלן, ווי דאָקטוירים, האָט פאַראַרעמט די איד. באַפעלקערונג און געבראַכט זיי צום צושטאַנד פון הונגערן. קיין פאַראייניקטע קראַנקענהויזער זיינען נישט צוגעלאָזט געוואָרן. אין אַלע שפּיטאָלן האָט מען אויפגעשטעלט באַזונדערע אָפּטיילונגען פאַר לאָמזשע. אַ גרויסע הילף האָט אַרויסגעבראַכט דער „אַמעריקאַנער קאָמיטעט פאַר אידישע נויטלידענדע". דער קאָמיטעט האָט אויפגעשטעלט אין פּאַריז, לאָנדאָן, ברוסל, ווארשע, ליטא, גאַליציע, רומעניע, בוקאַרעשט, יאַסי, אין פּאַלעסטינע, אין אַלע לענדער פון מזרח־אייראָפּע, אין אַמעריקע, קאַנאַדע, אין דרום־אַמעריקע, אין דרום־אפריקע, אין אויסטראַליע, אין אַלע לענדער וואו עס זיינען אידן. אין אַלע לענדער האָט מען אויפגעשטעלט קאָמיטעטן, וואָס האָבן אויפגענומען אין זיך אַלע אידישע פּראָמינענטע מענטשן פון יעדן לאַנד. אין אַמעריקע

געגנוצטע בגדים וואס מיר האבן געהאט אנגעזאמלט פאר לאמזשע האבן מיר געמוזט איבערגעבן פאר מלחמה געלי־טענע אין ענגלאנד. א לאנגע צייט האבן מיר נישט געהערט פון לאמזשע, איין מאל האבן מיר דערהאלטן א בריוו פון לאמזשער פליטים־קאמיטעט אין ווילנע. צווישן די אונטער־געשריבענע זיינען געווען אד. גראובארט, מענדל צצקא־נאוויץ און יצחק סטריקאווסקי. מיר האבן גלייך זיך מיט זיי פארבונדן און זיי איבערגעשיקט א סומע געלט, נישט זייענדיק אפילו זיכער אז זיי וועלן דאס געלט דערהאלטן. ווען ה' גראובארט האט געקראגן א וויזע אריינצוקומען אין אמעריקע, האבן מיר אים גלייך געשיקט געלט אויף הוצאות. דאס גלייכן האבן מיר זיך באטייליקט אויף אן אנגעזעענעם אופן אין דער רעטונג פון הרב שאצקעס און זיין ארייבער־ברענגען קיין אמעריקע. הרב יחיאל־מרדכי גאלדשטאט איז א סך מיטגעהאלפן אין דער זאך. דאס הארץ טוט אזוי ווי פאר וואס אזוי ווייניק לאמזשער האבן דאן געקראגן וויזעס צו קומען קיין אמעריקע. מיר וואלטן אלעמען געשיקט די רייזע־קאסטן!

ווען די שעה איז געקומען, די מלחמה האט אויפ־געהערט, האבן מיר אנגעהויבן צו באקומען בריוו פון לאמ־זשע, איינצלנע, פון פייער גערעטעוועטע, פון קאנצענטרא־ציע־לאגערן פון דייטשלאנד, פון אימיגראציע־לענדער, פון אונטערגרונט. פון זיי אלע האבן מיר זיך דערוואוסט וועגן אונזער גרויסן אומגליק, וועגן אומקום פון פוילישן אידן־טום, פון וועלכן נאר געציילטע זיינען געבליבן. מיר האבן נישט אראפגעלאזן די הענט. מיר האבן באשלאסן, אז אויב די שוין טויטע קענען מיר אפילו מיט תכריכים נישט באזארגן, קענען אין דארפן מיר געבן ברויט די לעבנ־געבליבענע. מיר האבן אנגעהויבן זוכן רשימות מיט אד־רעסן פון לאמזשער איבער דער וועלט און וואו נאר א לאמ־זשער האט זיך אפגעזוכט, האבן מיר אים געשיקט פעקעלעך מיט שפייז און בגדים און אויך בריוו מיט טרייסטונג.

אין יאנואר 1949, ווען די טעטיקייטן פון „פאראיניקטן הילפס־קאמיטעט" האבן דערגרייכט זייער הויכע מדרגה, איז באשלאסן געווארן ארויסצוגעבן א זאמל־העפט, וואס זאל אפשפיגלען די טעטיקייטן פון קאמיטעט, דערציילן וועגן יעדער ארגאניזאציע, פון וועלכע דער פאראיניקטער קאמיטעט איז געווען צוזאמענגעשטעלט; אינעראגעג מע־מארן און שילדערונגען וויכטשונגען און אינפארמאציע. דער זאמל־העפט מיטן נאמען: „לאמזשע, מאמענטן און זכרונות" איז צוגוי־פגעשטעלט געווארן מיט פאכמענישקייט דורך ה. סאבאטקא. דער העפט איז שיין, מיט א סך בילדער און א רשימה פון לאמזשער, וואס האבן זיך גערעטעוועט פון אומקום דורך די דייטשן. די מיטגלידער פון דער רעדאק־ציע זיינען געווען: דר. א. גראסמאן, ו. סיימאן, ה. גראס־מאן, ה. לעווטאן, ס. שניידער און ס. זיסקיין. ביים סוף איז צוגעגעבן א קיצור אין ענגליש.

אמעריקאנער קאמיטעט פארן לאמזשער פינקס

דער קאמיטעט פאר דער אויסגאבע פון לאמזשער פינקס איז געשטאנען אין פארבינדונגען מיט דר. א. גראסמאן, גראסמאן, פארזיצער פון פאראיניקטן קאמיטעט פאר לאמזשער הילף. אבער צוליב פארשיידענע סיבות, פערזענלעכע און פאר־טייאישע, האט דר. גראסמאן נישט געקענט אינשליסן די ארבעט פארן פינקס צווישן די אלעמיינע ארבעטן פון פאר־איניקטן הילפס־קאמיטעט. אויף זיין איניציאטיוו האבן זיך איניקע מאל פארזאמלט, מיטן צווק צו אונטערשטיצן די אונטערנעמונג, די לאנדסלייט הענאך סאבאטקא, הערשל גראסמאן, אברהם גאלד, מיכל בוכבינדער, וום. סיימאן א. א. וועג דר. גראסמאן איז קראנק געווארן און האט נישט געקענט פארזיצן די ארבעט, האט ער פארגעשלאגן די זאך פאר דעם פאראיניקטן הילפס־קאמיטעט און דאן איז געגרינדעט געווארן א ספעציעלער קאמיטעט אין אמעריקע פארן פינקס. אלס ערן פארזיצער איז אויסגעקליבן געווארן דר. גראסמאן, אקטיוויער פארזיצער מ. וויינ־שטשאלקע, ה. סאבאטקא און ה. גראסמאן — סעקרעטארן, און וויליאם סיימאן — קאסירער.



הערשל גראסמאן (חיים וועלוול הוסמאנס זון)

אין דעם קאמיטעט פארן פינקס זיינען אריין די פאל־גענדע ארגאניזאציעס: לאמזשער ברענטש 216 א. ר., לאמ־זשער ברענטש 484, איד. נאצ. ארב. פארבאנד; „פרויען־קלוב פון לאמזשער בר. 216 א. ר."; „פרויען־קלוב פון לאמ־זשער בר. 484", פארבאנד; „לאמזשער עיד אסעציע"; „הילפס קאמיטעט פון לאמזשער פרויען"; לאמזשער שול „חכמת אדם אנשי לאמזשע וגאטש". אלס חברים פון קא־מיטעט זיינען אויסגעקליבן געווארן די ה"ה: ס. אלפערן, פרוי אלפערן, ס. אלפערט, פרוי ש. ביאלי, מ. ברייזמאן, פרוי פעני סייבעל, פרוי י. קארניק, מ. דאלאוויץ, שארוק פיגא, משה גאלדין, אלתר קרעמער, ל. קעלער, י. קופיעצקי, פרוי מ. טאקער פרוי י. קאזין, ראובן לעפטאן, פרוי מ. מאר־גאליס, מ. פעקער, מ. ראזען, הרב זאב ראזענבערג, פרוי א. סאבאטקא, פרוי ב. סיימאן, פרוי י. שול, ר. טאקער, ש. ווייסבערג.

די ערשטע ארבעט פון קאמיטעט איז געווען אריבער־צושיקן קיין מדינת ישראל די 7 (זיבן) קאסטנס מיט פאפיר, וואס דר. גראסמאן האט געקויפט פאר זיין געלט פארן פינקס. דער קאמיטעט האט באשלאסן דורכצופירן א ספעציעלן קאמפיין לטובת דאס ארויסגעבן פון לאמזשער פינקס און גלייך אפשיקן דאס געלד קיין מדינת ישראל, און גלייכצייטיק זאלן וועגן איבערגעבן אין ארויסגעבן דאס בוך אויף אידיש. דערווייל איז דר. א. גראסמאן גע־שטארבן. ער איז געווען די טרייב־קראפט פון קאמיטעט אפילו ווען ער איז שוין געלעגן אויפן קראנקן בעט. די טעטיקייט פון קאמיטעט איז אפגעשוואכט געווארן.

מיט באנייטן מוט האבן זיך אין דער ארבעט אריינגע־וואלפן די מיטגלידער פון דעם רעזאגאניזירטן פינקס־קאמי־טעט. אינטער דער אקטיוויטעט פירערשאפט פון פארזיצער מ. וויינ, קאסירער: וום. סיימאן, דוש. באבראוו, ה. טאקער, מ. דאלאוויץ, ש. ברוכאנסקי, ה. סאבאטקא, מ. גאל־דין א. א. איז די ארבעט ארום פנקס אויעק מיט גרויס שוואנג און איז דערפירט געווארן צו א דערפאלגרייכן סוף.

▼

לאמזשער אין מעקסיקע־סיטי

לאמזשער אין מעקסיקע־סיטי זיינען נישט אַרגאַניזירט הגם זיי פלעגן זיך אפט צוזאַמענטרעפן ביי משפחה־שמחות אין ביי קבלת פנימ׳ס פון א ניי אַנגעקומענעם צו זיי. וועז ס׳האבן אַנגעהויבן אַנקומען טרויעריקע בשורות וועגן לאַמ־זשער חורבן, האט דר. א. גראַסמאַן, פאַרזיצער פון פאַר־איניקטן הילפס־קאַמיטעט פאַר לאַמזשער, זיך געווענדעט צו די לאַמזשער אין מעקסיקע־סיטי זיך צו אַרגאַניזירן אין א קערפערשאַפט כדי צו זיין גרייט צו שיקן הילף צו די לאַמזשער פליטים וואו נאָר זיי זיינען. אין יאָר 1945 איז די קערפערשאַפט געגרינדעט געווארן, אונטער דער אַנפירונג פון די ה״ה: שמואל פאַגאַוויץ (פאַרזיצער), משה מאַרקוס, עזרא קלינקאַוושטיין, וואלף קרעמער אין בנימין פאַדביעלעוויץ. די חברים האבן געזאַמלט געלט און עס איבערגעשיקט יעדעס מאָל צו דר. גראַסמאַן, אַדער צו די פליטים דירעקט.

אט די הילפס־אַקטיוויטעטן האט באַלעבט די לאַמזשער פון מעקסיקע־סיטי און האָט זיי דערנענטערט צוזאַמען. זיי פלעגן איינאַרדענען ליטעראַרישע און אַמוזירנדיקע אוונטן, אויך קבלת־פנימ׳ס פאַר אורחים. דער אַקטיוווסטער פון די לאַמזשער אין מעקסיקע־סיטי דאַן איז געווען וואלף קרעמער, אין וועמענם וואוינונג די פאַרשטעלונגען לטובת הילף פאַר לאַמזשער זיינען פאַרגעקומען (היינט איז ה׳ וו. קרעמער אין מדינת ישראל אַן אינדוסטריאַליסט). אויסער אים זיינען געווען אַקטיוו: משה אַסאַוויעצקי, פרוי בלו־מאַוויץ־קאַריאַן, די ברידער כאַדאַקעוויץ, כיניץ, לעוויוש־אַרליך רייזל, מאַרגענשטערן־דריכאַווסקי, ברוך מאַרגע־שטערן, יודל סלאַוואַטיצקי, צבי פאַגאַוויץ (הענריקאַ), פעסל יעקב, קרעמער־בערנשטיין שיינע, קאַצאַנעק שיינע־איטקע, שלמה קאַצאַנעק־כץ, פרוי שטערן א. א.



אויף דעם בילד געפינען זיך סעם שנייידער (אין צענטער), בנימין פאַדבעלעוויטש, קרעמער א. א.

ארג. פון לאמזשער און אומגעגנט אין ארגענטינע

(BARTOLOME MITRE 4467-63, BUENOS-AIRES)

די אַרגאַניזאַציע „לאַנדסלייט־פֿאַראיין פון לאָמזשע, זעמ־ בראָווע און אומגעגנט" איז ארגענטינע, שטעלט מיט זיך פֿאַר אַ מוסטערהאפֿטע אַרגאַניזאַציע. אַ סך לאָמזשער און פֿון איר סביבה האָבן דאָ עמיגרירט. איינזאַמע זיינען זיי געווען ביים אָנקומען, איז קעגנזאַץ צו די עמיגראַנטן קיין אַמעריקע, וואָס פלעגן פֿאָרן מיינסטנס צו קרובים און פלעגן באַקומען שטיצע פון אזעלכע אַרגאַניזאַציעס, ווי „האַיאַס". די עמיגראַציע קיין ארגענטינע איז געווען אין גאַנצן פרייַ און ס׳האָט זיך נישט געפֿאַדערט קיין אַרויספֿאַדערונג־פֿאַפּירן פון קרובים און קיין אויפֿזיכט פון וועמען ס׳איז איבערן אימיגראַנט, אַדער גראַנטיעס אַז דער עמיגרנט וועט נישט פֿאַלן צו לאַסט אויף דער געזעלשאפֿט. פון אַנהייב האָבן די איינגעוואַנדערטע דאָ געפֿילט זיך פרעמד, איינזאַם צווישן די פֿילע אימיגראַנטן פון פֿאַרשיידענע אַנדערע פעלקער.



משה לייב ווישניא (פון גאַסט)

אָבער וועַן די צאָל לאָמזשער איז שטאַרק געוואַקסן האָבן זיי נישט געוואָלט ביין זיי האָבן זיך געשאַפֿן אַ משפּחה־ סביבה, אַ צענטער פֿאַר צונויפטרעפֿן זיך, פֿאַר קעגנזייטיקער הילף, פֿאַר הילף צו ברידער אין איירפֿאָפּ, פֿאַר קולטורעלער און געזעלשאפֿטלעכער אַרבעט — און אָלץ אין דער אייגענער מוטער־שפּראַך. אוֹן אַזוי ווי לאָמזשע איז געווען אַ מעטרא־ פּאָליע פֿאַר אירע ישובים אַרום, אַזוי האָט דער „לאַנדסלייט־ פֿאַראיין פון לאָמזשע, זעמבראָווע און אומגעגנט" געדינט ווי אַ צענטער פֿאַר איינגעוואַנדערטע פון זעמבראָוו, גאַטש, גאָוואַראָוו, וויזנאַ, יעדוואַבנע, מישיניע, נאָוואַגראַד, סטאַ־ וויסט, טשיזשעוו, טשערוואַני־באָר, ראַדזילאָוו, רוטקי, שניאַדאָוו, שצוצין אאַ״וו.

ווי איבעראָל, אַזוי אויך דאָ, האָבן זיך אייניקע מיט־ גלידער אויסגעטיילט און ארויסגעוויזן מער אקטיוויטעט אין אַליין טאָן, אין צוציען און באַווירקן אַנדערע צו זיין טעטיק. דאָס זיינען די ה״ה: רודניק ח. י., גאָלדוואַסער, בוצע כמיעל און מ. ל. ווישניא, יהושע וואַנאַ, דוד דאַמאָוויץ און חיים וואָלאָוסקי, מאַרקוס בערנשטיין, שלום מארצינ, דזיוואקע און לעווינסקי, בלייוויים, די ברידער וויניצקי און קרולעוועצקי, קוראַפֿאַטאָוו און ציוואַן, פּיאַנקא און רו־ בינסקי, קאַמינסקי און אַראַנאָוויץ, מלינאַרסקי, יוסף רויזען און אַ סך אַנדערע גוטע, ערלעכע איבערגעבענע מענטשן, וואָס האָבן געטראָגן אין זייערע הערצער וואַרעמע געפֿילן פון ליבשאפֿט צו זייערע געבורטס־שטעטלעך, און האָבן געשטרעבט אַז די וואַרעמקייט אויפצוהאַלטן.

25 יאָר „לאַנדסלייט פֿאַראיין פון לאָמזשע, זעמבראָווע און אומגעגנט"

(לויטן באריכט פון יהושע וואַנאַ און משה לייב ווישניא)

אַזוי ווי אַנדערע עמיגראַציע לענדער האָט אַרגענטינע אַרייגענומען אַ היפּשע צאָל אידן פון לאָמזשע און איר סביבה. קומענדיק אַליין אָן קרובים־אויפֿזיכט, האָבן זיי זיך געמוזט וועגדן נאָך הילף, וועַן זיי האָבן זיך אין דעם ענגליטיקט, צו „הכנסת אורחים", „שוץ־פֿאראיין פֿאַר עמי־ גראַנטן" אא. די לאָמזשער פלעגן זיך צייטנווייז טרעפֿן אין הויז פון משה לייב קאַמינסקי, אַ לאָמזשער, וואָס האָט גע־ וואוינט אין ארגענטינע העכער פּופּציק יאָר, און זיין הויז איז געווען אַ קלוב פֿאַר איינגעזעסענע און נייַ־געקומענע ביז ס׳איז געקומען אַ צופּאַל און ס׳איז אַנטשטאַנען די אַר־ גאַניזאַציע פון לאָמזשער, און אָט וואָס פאַסירט.

ס׳איז געשטאַרבן אַ לאָמזשער, זדראַיעוויסקי, און מען האָט געדאַרפט אויפֿפאַסן אויף דער עלנטער משפּחה. אַ גרופּע חברים: יעקב מלינאַרסקי, נחום גאָלדבערג, מ. רובינשטיין, שטשאָלקע, האָלאַנד, יצחק זימנאָוויץ און חיים וויישניא האָבן דורכגעפירט צווישן זיך אַ זאַמלונג, הילף פֿאַר דער משפּחה. אָט די גרופּע האָט שוין נישט געדוט ביז זי האָט אַרגאַניזירט אַ קאָמיטעט פון לאָמזשער. אויגוסט דעם 22טן, 1926 האָבן זיי געדופן אַ גרינדונגס־פֿאַרזאַמ־ לונג מיט דער באַטייליגונג פון: ניסקע אַראַנאָוויץ, מאַרקוס בערנשטיין, שלום מארטשיק, יעקב מלינאַרסקי, עזריאל סוכערוויץ, נחום גאָלדבערג, שטשאָלקי, האָלאַנד, יצחק אין נאָטע לעוו, משה טשערוואַנקי, כמעלעווסקי, בענדעט נאַזשיק, יצחק אין נאָטאַליא פּיאַנקא, חיים און פסח בודניעווסקי, ליאָן קאַגאַנאָוויץ, ח. ל. לעווינסקי, לייבל זאַלצמאַן און אַלתר בלאָמבערג.

צום ערשטן קאָמיטעט זיינען אויסגעקליבן געוואָרן די חברים: בערנשטיין, מארטשיק, סוכאַרוויץ, מלינאַרסקי, מאַקס און משה רובינשטיין, גאָלדבערג, נאַזשיק, בערל פרידמאַן און מאַנעס סטאַליאַרסקי. די צאָל חברים איז גע־ וואַקסן. אויף דער ערשטער זיצונג זיינען באַשטעטיקט גע־ וואָרן 42 נייַע חברים. די ארגאַניזאַציע האָט זיך געוואָרפֿן „הילפס־קאָמיטעט פֿאַר לאָמזשער און אומגעגנט". די הויפּט־ ארבעט פון קאָמיטעט איז טאָקע באַשטאַנען אין הילף צו אימיגראַנטן, ארבעטסלאָזע און קראַנקע. די זיצונגען זיינען פֿאַרגעקומען: אין הויז פון דערמאָנטן ה׳ קאָמינסקי; אין הויז פון ניסקע אַראַנאָוויץ מיטן צונאָמען „דער פּעטער", ווייל ער איז געווען ליבלעד צו יעדן לאָמזשער; ביַי יעקב גרינוואַלד; און מער מאָל ביַי פרוי חיה־ליבע פּיאַנקא, וועלכע איז געווען אַ מאָמע צו יעדן נויטבאַדערפֿטיקן אימי־ גראַנט פון לאָמזשע. זי האָט פֿאַרגעזעצט די גוטע מידות פון איר פּאָטער, יעקב־הערש דער פֿאַרבער, פֿאַלקס־עסקן אין לאָמזשע. אַ דאַנק אירע אָנגעזעענע נדבות איז געגרינדעט געוואָרן דער ערשטער הילפס־פֿאַנד.

אין יאָר 1928 איז די צאָל חברים פון דער ארגאַניזאַציע געווען 80; אין יאָר 1930 — 100. די אַקטיוויטעטן פֿאַרן



פאַרוואַלטונג פון פאַראיין פון לאַמזשער לאַנדסלייט און אומגעגנט אין אַרגענטינע.

שטייענדיק (רעכטס) : י. ש. שקלאַרסקי, ל. וואדקאווסקי, ז. טלאדאווסקי, ח. קאצענעלנ, ה. קוראפאסטוא, ד. ציוואן, ה. בורשטיין, ה. באצאן, ז. ראָסבערג. זיצנדיק : ז. אפעלבוים, ה. לעווינסקי, ח. וויניצקי, ב. כמעל, ח. י. רודניק, ש. נאדוואַרני, ב. ניקס, בראַנשטיין.

פאָנד האָבן זיך פאַרשטאַרקט אין פראָפאָרץ צו דער פאַר־מערונג פון נויט און פאַרלאַנגען נאָך די הילף. א דערשיטערנ־דיקן איינדרוק האָט געמאַכט אויף די חברים די ידיעה, אַז א לאַמזשער, ה' בערקאָוויץ, איז געשטאַרבן איינאָם אין באַ־ערדיקט געוואָרן אויף א קריסטלעכן צמענטאַר. לאַמזשער האָבן אויפגעציטערט און זיך נישט באַרואיקט ביז זיי האָבן אריבערגעפירט זיין קערפער און מקבר געווען אויף א אידישן בית־עולם און געשטעלט א מצבה אויפן קבר.

מיט דער צייט איז די אַרבעט אָפּגעשוואַכט געוואָרן און די התלהבות אָפּגעקילט געוואָרן, הגם די הילף האָט נישט אויפגעהערט און איז געגעבן געוואָרן צו יעדן נויטבאַדערפ־טיקן, וואָס האָט נאָר געפאַדערט. פעברואַר דעם 13טן 1937, אין דעם 11טן יאָר פון דער אַרגאַניזאַציע־עקזיסטענץ, האָבן זיך באַנייט די טעטיקייטן. עס איז דאָן אויסגעקליבן גע־וואָרן א נייע טיכטיקע פאַרוואַלטונג פון פאַלגענדע חברים: רודניק (קאַסירער), בלאַמבערג, ז. צעראַוואַנקא (סעקרעטאַר), ל. קריסטאַל, סיוויק קאָן, מ. ל. ווישניא, י. מלינאַרסקי, ז. נילאָוויצקי און בערענשטיין.

אויף דער אַלגעמיינער פאַרזאַמלונג אין חודש אויגוסט פון זעלבן יאָר איז באשלאָסן געוואָרן א נאַמען צו געבן די אַרגאַניזאַציע: „לאַמזשער לאַנדסלייט און אומגעגנט". אלס פאַרזיצער איז דערוויילט געוואָרן ה' מרדכי גאָלדוואַסער; הערש קוראָפאָטוא — געהילף; מ. ל. ווישניא — סעקרע־טאַר; זאַלצמאַן, מונקאַטש, דוד דאַמאָוויץ, מלינאַרסקי, נאַד־וואַרני, דוד ציוואָן. דער נייער קאָמיטעט האָט געזאָגט צו העלפן די חברים מיינסטנס אין צייט פון קראַנקייט. אויך א ליי־קאָסע איז געגרינדעט געוואָרן, אין וועמענס אָקטי־וויטעטן ה' נילאָוויצקי האָט זיך אויסגעצייכנט. דער קא־מיטעט האָט זיך אָנגעשלאָסן אין דער „צענטראַלע פאַראיי־ניקונג פון פוילישע אידן" און אין דעם „פאַרבאַנד פאַר אידישע וועלטלעכע שולן". דער נייער פאַרזיצער, חיים־יוסף רודניק, גיט אָפּ זיין הויז פאַר די זיצונגען פון דער אַרגאַניזאַציע.

וועז עס קומען אָן טרויעריקע גרוסן פון פוילן, פאַר־זאַמלען זיך די לאַמזשער צו באַטראַכטן וויי אַזוי צו העלפן אינגערע בריידער אין לאַמזשע. מ'שליסט זיך אָן אין אַל־געמיינעם קאָמיטעט פאַר דירעקטע הילף אין מ'אַרגאַניזירט פאַרזאַמלונגען צו שאָפן פאָנדן. א טעאַטער־פאַרשטעלונג, וועמענס הכנסה זאָל גיין פאַר דעם צוועק, וועט געשטעלט. מ'קומט אין פאַרבינדונג מיטן אַמעריקאָנער „דזשוינט" און אַנדערע לאָקאַלע קערפערשאַפטן, סאַציאַלע און קולטורעלע. מ'שטיצט „ייוואָ", „איקוף", מ'פאַרבריטערט די איד. וועלט־לעכע שולן. ס'ווערט געגרינדעט א קאָמיטעט פון חברות אָנגעשלאָסן אין אידישן שפיטאָל מיט אַן אָפּצאָל פון פופציק פּעזאָס פער חודש, צו פאַרזיכערן הילף פאַר יעדן לאַמזשער אין צייט פון א קראַנקייט. דאָן האָבן זיך אויסגעצייכנט מיט זייער אָקטיוויטעט: מרדכי גאָלדוואַסער אין דער לייקא־סע; יעקב געבל מיט זיין זון דוד; בלאַמבערג (שפעטער פאַרזיצער); צעראַוואַנקי, מאַרקוס בערענשטיין און איבער־הויפט — זיין זון דער דאָקטאָר, וועלכער האָט געהיילט קראַנקע אָן געצאָלט א. נ. א.

אין יאָר 1943 איז ווידער געקומען א שטילשטאַנד אין דער אַרגאַניזאַציע, נאָר אַדאַנק דעם פאַרזיצער, משה לייב ווישניא — וועלכער פלעגט נאָך א טאָג שווערער אַרבעט זיך ווידמען מיט זיין גאַנצן וועזן אין די אָוונטן צו די טעטיקייטן פון דער אַרגאַניזאַציע — האָבן זיך די חברים ווידער אויפגעוועקט צו מעשים. ס'איז געשיקט געוואָרן צו לאַמזשער געראַטעוועטע פון אומקום 6000 פּעזאָס; מ'האָט זיך באַטייליקט אין דער ליגע צו קעמפען קעגן דעם אַנטי־סעמיטיזם און קאַמפּיין צו העלפן די געליטענע פון ערד־ציטערניש אין סאַן כואַן.

אין יאָר 1945 איז דורכן פאַרזיצער ה' רובינשטיין איינגעאָרדנט געוואָרן דער „יוגנט צענטער" ביי דער לאַמ־זשער אַרגאַניזאַציע. ס'זיינען געשיקט געוואָרן 4000 פּעזאָס, צו לאַמזשער פליטים דורכן „דזשוינט" אלס די ערשטע ראַטע פון די 20.000 פּעזאָס, וואָס איז באשלאָסן געוואָרן



באָרימטער מאָלער משה רובינשטיין
ער האָט געצייכנט „די שול אין פּלאָמען" א. א. (זע זייט 202)

צו זאָמלען פאַר דעם צווועק. ס׳ווערן פאַרגעזעצט די פּרי־ער דערמאָנטע אָקטיוויטעטן. ס׳זיינען געשיקט געוואָרן 10 קאָסטנס מיט קליידער פאַר לאָמזשער פּליטים אין ווערט פון 10.000 פּזאָס.

אין יאָר 1947, פּסח־צייט איז געגרינדעט געוואָרן א פּרויען קאָמיטעט פון לאָמזשער פרויען. מ׳אַרבעט איין א „דריטן סדר", וואָס ברענגט אַריין א הכסה פון 1200 פּזאָס. דאָס האָט מען באַשטימט פאַרן צווועק פון אויפשטעלן א מצבה נאָך די העלדן פון וואַרשעווער געטא. דער קאָמיטעט איז באַשטאַנען פון די פּרויען: ראָזא מאַנקאָווש, א. דונאָוויץ, מאָטל שאַרפמאַן, אידאַ לעווינסקא, שיינע מלי־נאַרציק, אסתר רודניק, אירענא כמעלעווסקא, פּליסא און חנה שוואַרצבאַרד.

אָזוי ווי די צאָל פון זאַמבראָוער אין דער אַרגאַניזאַציע איז געשטיגן, האָט מען באַשלאָסן צו רופן די קערפּער־שאפט: „די אַרגאַניזאַציע פון לאָמזשער און זאַמבראָוער". די נעמען פון אַלע אָנדערע שטעטלעך אָנגעשלאָסענע אין דער אַרגאַניזאַציע זאָלן נאָר פּיגורירן אויף די בריוו און מעלדונגען פון דער אַרגאַניזאַציע.

דעם 14טן מאי 1947 איז פּייערלעך באַשלאָסן געוואָרן צו שאַפן אַן אייגענע הויז פאַר דער אַרגאַניזאַציע. דער באַ־שלוס איז געווען א געואָגטער, אָבער די חברים האָבן אים אָנגענומען מיט התלהבות. אויף א צוזאַמענקונפט אין הויז פון ה׳ לייבל לעווינסקי, איז צונויפגעזאַמלט געוואָרן די ערשטע 5000 פּזאָס. צוויי חברים האָבן בייגעשטיירט פאַר דעם צווועק גרעסערע סומען אויפן נאָמען פון זייערע נײ־געבוירענע קינדער (דזשאָווקא און הערשל לעווינסקי). די זאַמבראָוער האָבן אַרויסגעוויזן א גרעסערע מאַס התלהבות, ווייל זיי האָבן באַטראַכט דאָס נייַ־געשאַפענע אַרגאַניזאַצי־הויז ווי א פאַרזעצונג פון זייער באַליבט שטעטל זאַמ־ברא׳ווּ, וואָס איז חרוב געוואָרן. נאָך א סך באַמיאונגען איז דאָס הויז געקויפט געוואָרן אויף באַרטאָלאָמא־מיטרא גאָס, נומער 63־4467, אין בוענאָס איירעס, פאַר דער סומע פון 68.000 פּזאָס.

אין יענער צייט איז אויך פאַרגעזעצט געוואָרן דאָס שיקן פּעקלעך צו לאָמזשער פּליטים אין אייראָפּע. צו די וועלכע האָבן באַשלאָסן צו עמיגרירן קיין אַרגענטינע זיינען געשיקט געוואָרן שיפּס־קאַרטן. דאָס גלייכן זיינען געשיקט געוואָרן פּעקלעך און געלט צו לאָמזשער אויפן אינזל ציפּערן. ס׳איז געגרינדעט געוואָרן א קאָמיטעט פאַר קולטור טעטיקייטן אונטער דער פירערשאַפט פון ה׳ בוצע כמעל מיט דער באַטיילונג פון: יוסף רויזען, בלייוויים, ווער־זשבא, ח. וואַלאָווסקי, צאַרני, פּיאַנקא, באַטשאַן, ווראַנא.



מיטגלידער פון דער יובילעאום־אויסגאָבע „די שטימע" צום 25־יאָריקן יובל פון לאָמזשער, זאַמבראָוער און אָנדערע שטעטלעך אָרום אין אַרגענטינע.
רעכטס: משה לייב ווישניא, בוענוס כמיעל און יהושע וורגא

עס איז באַשלאָסן געוואָרן צו פאַרעפענטלעכן א זאַמל־בוך „לאָמזשער שטימע" לכבוד דעם חנוכת הבית. אין נאָוועמ־בער דעם 30טן, 1947 איז געפייערט געוואָרן דער חנוכת הבית, און דאָס דערשיינען פון „לאָמזשער שטימע". עס איז דאַן פייערלעך דערקלערט געוואָרן די ליבשאפט און שטי־צע צו מדינת ישראל אין איר באַפרייאונגס־מלחמה. ה׳ דוד ציוואַן האָט צונויפגעקליבן א גרויסע סומע געלט פאַר דעם צווועק.

אין יאָר 1948 איז געשיקט געוואָרן א דעלעגאַציע פון לאָמזשער און זאַמבראָוער צו דער אויפדעקונג פון דענק־



צוזאַמענקונפט אין בוענאָס איירעס, אַרגענטינע, לכבוד דעם דערשיינען פון דער אויסגאָבע „לאָמזשער שטימע" (22טן נאָוועמבער, 1947).

מאל נאך די קעמפער פון וואַרשעווער געטא. מיט גרויס פּאַראַד איז בעפּיירט געוואָרן דער יאָר־טאָג פון מדינת ישראל אויפֿקום. די יוגנט האָט דאָן מיט התלהבות באַ־שלאָסן צו שיקן אַן אמבולאַנס פֿאַרן רויטן מגן דוד אין מדינת ישראל און ה' חיים וויניק האָט אויפֿן אָרט געגעבן 1000 פּעזאָס פֿאַר דעם צוועק. דער אמבולאַנס איז אַנגעקומען קיין ישראל ערב חנוכה תש"י. די אַרגאַניזאַציע האָט דער־האַלטן פון רויטן מגן דוד אין ישראל אַ בריוו פון דאַנק און טיפּער אַנערקענונג (דעצעמבער דעם 11טן, 1949), מיט אַ מעלדונג, אַז דער אמבולאַנס גייט גלייך אַריין אין פּראַקטיק.

אויף דער אַלגעמיינער פֿאַרזאַמלונג, פֿעברואַר 1949, איז באַשלאָסן געוואָרן צו געבן דעם חבר ח. י. רודניק דעם טיטול „ערן פֿאַרזיצער". מיט גרויס באַגייסטערונג איז גע־גרינדעט געוואָרן „אַ דראַמאַטישער וויגקל" מיט דער באַ־טייליקונג פון ה' ח. וואַלאָווסקי. ה' ח. י. רודניק האָט גע־שאַנקען די הוצאות פון דער בינע און פרוי גאַלדוואַסער — אַן אַרטיסטיש אויסגענייטן פֿאָרהאַנג. אין חודש יולי 1949 איז געפֿונדן געוואָרן אַ ביבליאָטעק אויפֿן נאָמען פון פֿרא־פעסאָר שמעון דובנאָוו. ס'זיינען געגרינדעט געוואָרן אָוונט־קורסן, פֿאַרפֿאַלקאָמונגס־קורסן אאַז"וו.

עס האָבן זיך אָנגעהויבן צוגרייטונגען צו דער 25טער יובל־פּייערונג פון דער אַרגאַניזאַציע, אָנגעפּירט פון וויס־נית־וואָנאָ. דאָס האָט געוואָלט פֿאַרקומען מיט גרויס שמחה אין פֿאַראַד אין וויינטער פון 1951. עס זיינען געשיקט גע־וואָרן יום־טובֿדיקע פּעקלעך צום לאָמזשער־פֿאַרבאַנד אין ישראל, וועלכע זיינען אויסגענוצט געוואָרן אויף דער ספּע־ציעלער פּייערונג, וואָס איז איינגעאָרדנט געוואָרן לכבוד דעם, און לכבוד דעם 25טן יאָר זינט דאָס אָנקומען פון ערשטן „חלוץ" פון לאָמזשע אין ישראל — היינט דער הויפּט־אַקטיאָר פון טעאַטער „אהל", מאיר מארגאָליס. עס איז אויסגעקליבן געוואָרן אַ קאָמיטעט פֿאַרן יוכזר־בוך, וואָס מען גרייט צו אין ישראל און מען האָט אָנגעהויבן צו קלייבן געלט פֿאַר דעם צוועק. אויף אַן אַלגעמיינער פֿאַר־זאַמלונג איז באַשלאָסן געוואָרן צו דערווייטלן דעם טרייען עסקן מ. ל. ווישניא אַלס חבר פון ערץ־קאָמיטעט פֿאַר דער אויסגאַבע פון יובֿלים בוך. לכבוד דעם 25טן יובל פון דער אַרגאַניזאַציע איז דערשינען אַן אינטערעסאַנט זאַמל־בוך „די שטימע", אין וועלכן עס האָבן זיך געפּונען אַ סך אַר־טיקלען וועגן דער אַנטשיידונג און די טעטיקייטן פון דער אַרגאַניזאַציע; ליטעראַרישע שאַפֿונגען פון לאָמזשער; אַ סך בילדער און באַריכטונגען.

לאָמזשער פּרויען־קאָמיטעט

פֿאַר דער צייט פון זיין עקזיסטענץ האָט ער אָנגעפּירט מיט די פֿאַלגנדע טעטיקייטן: אויסטיילן הילף צו פּליטים; אַרדענען דאָס שיקן פון פּאַקעטן צו נויטבאַדערפֿטיקע; אויפֿ־פֿאַסן אויף דעם הויז פון דער אַרגאַניזאַציע, האַלטן אַרדע־נונג אין ריינקייט אינווייניק; איינאַרדענען די פּייערונ־גען און צוזאַמענקונפֿטן; אינטימע פֿאַרווייַלונגען; דעם „דריטן סדר", וועמענס הכנסה גייט פֿאַר צוועקן פון קולטור און הילף; דורכפֿירן דעפּעראַטן אויף דערציאונגס־טעמעס. איינ־אַרדענען לייַען־קרייזן אין דער ביבליאָטעק אויפֿן נאָמען פון ש. דובנאָוו; דערמוטיקן משפּחה־אַדער־פֿריינטשאַפֿט־לעכע פֿאַרבינדונגען צווישן די חברים.

די פֿאַלגענדע זיינען געוואָרן די אָקטיוויע חברות: באַשע פּוק (פֿאַרזיצערין), שיינע מלינאַרסקי, רחל וואָראַנאַ, לאה קאַצענעלן, פֿיגל לעווי, חנצע דזשיווקאַ, ביילע מאַדזעלעוויץ, פֿיגל פרידמאַן, ציווייע מלינאַרסקי, חאַסע דאַמאַוויץ, ביילקע סלאַדאַוויץ, רבקה גילאַדע, רחל חן, שיינדל בראַנדבערג, מיכלע קאַנדל און פרוי ארנסאַן.

לאָמזשער יוגנט־צענטער

דער לאָמזשער יוגנט־צענטער, איז געגרינדעט געוואָרן אין נאָוועמבער 1948. דאָס איז געווען די שיינע מתנה, וואָס די חברים האָבן געשענקט פֿאַר דער ארגאַניזאַציע — זייערע זין און טעכטער. דער „צענטער" איז אָנטשטאַנען אַלס רעזולטאַט פון דער באַוועגונג צווישן דער יוגנט צו העל־פּען מדינת ישראל דורך שיקן געוויר, שפּייז און וואָלונטירן צו קעמפּען אין דער באַפרייאונג־מלחמה. די יוגנט פון די לאָמזשער־געבוירענע אין ארגענטינע — האָבן געמוען אַ גרויסן אַנטייל אין דעם אַלעם. זייער בייטראָג צום קאַמפּיין פֿאַרן אַמבולאַנס פֿאַרן „רויטן מגן דוד" אין ישראל, איז געווען גרויס. זיי האָבן אויך געגרינדעט אָוונט־קורסן פֿאַר אידיש און אידישע ליטעראַטור. די יוגנט איז אויך געווען אַקטיוו אין דער פֿאַרעסעראונג פון דער ביבליאָטעק, און אין יום־טוב־דיקע צוזאַמענקונפֿטן. די מער אַקטיווע חברים זיינען געווען: דוד געבל (פֿאַרזיצער), דוד וויניצקי (סעקרע־טאַר), אידאַ מאַכרון, ח. סוכאַרעוויץ, א. קוראַפֿאַטוואַ, מ. קיץ, א. געבל, שאול וואַסערמאַן, ט. וויניצקי, נ. רובינשטיין, מ. קוראַפֿאַטוואַ, ד. בורשטין, ב. מלינאַרסקי, י. שלאָסקי, מ. פֿערלשטיין, ק. בוראַק א. א. דער יוגנט־צענטער האָט קאָנ־צענטרירט אַרום זיך בייַ א צוויי הונדערט יוגנגעווארג, לאָמ־זשער און אַ „קאַדעטן גרופּע" פון פּופּציק מאַן.

די ליי־קאָסע

די ליי־קאָסע איז געגרינדעט געוואָרן אין יאָר 1938. פון אַנהויב קליין. ס'זיינען געגעבן געוואָרן הלוואות ביז 250 פּעזאָס. בייסלעכווייז איז די קאָסע פֿאַראַרעסערט גע־וואָרן. די צאָל פון די מיטגלידער־אַקציע־אייגענטומער איז געוואַקסן, דער ליי־פֿאָנד איז געוואָרן גרויס און די ליי־קאָסע איז באַשטעטיקט געוואָרן פון דעם רעגירונגס־אויפ־זעער־אמט. אין יאָר 1951 איז די ליי־קאָסע געוואָרן אַ נאַרמאַל־געזעלשאַפֿטלעכע אינסטיטוציע, וועלכע איז געווען אפֿן טעגלעך. זי פֿלעגט אָנגענומען דעפּאָזיטן פון די חברים, פֿלעגט אויספֿירן אָלע אָנדערע באַנק־טראַנזאַקציעס און דער־מעגלעכט יעדן חבר צו באַקומען אַן אָנלייע אונטער לייכטע באַדינגונגען ביז 1600 פּעזאָס אין מערער.

ש. דובנאָוו־ביבליאָטעק

די ש. דובנאָוו־ביבליאָטעק איז געגרינדעט געוואָרן מיט גרויס פייערלעכקייט דעם 25טן יולי 1949. די ארגאַניזאַציע איז פֿאַרגרעסערט געוואָרן, אַריינגענומען קולטורעלע און אָנדערע געזעלשאַפֿטלעכע טעטיקייטן. אַרום דער ביבליא־טעק האָבן זיך גרופּירט יוגנט־קרייזן, צו הערן רעפעראַטן, שמועסן, לייענען ביכער. אויסטוישן מיינונגען און נאָך אָנדערע קולטורעלע טעטיקייטן. די צאָל פון די ביכער איז געוואַקסן קלייכצייטיק מיט דער צאָל לייענער. כדי צו דער־נענטערן דער יוגנט זיינען איינגעשאפֿט געוואָרן אַ סך וויכ־טיקע ביכער אין דער לאַנדס־שפּראַך.

▼

מ. ווייס

פּלאַמיקע אותיות...

(איינדרוקן פון אַ באַזוך אין בוענאָס איירעס, יולי, 1952)

ס׳איז דאָ נאָך פֿאַרוואָרפענע אידישע שטעטלעך
אין וועלכע עס רויכערט נאָך, צאָנקט אונזער ליכט;
וואו גאָט האָט אַ גלייענדע קויל נאָך געלאָזן
וואָס גלוט דורך דעם אַש, וואָס באַדעקט איר געדיכט...
ח. נ. ביאַליק („המתמיד")

ווען מ׳פֿארטראַכט זיך אויף דער גרויסער נאַציאָנאַלער טראַגעדיע וואָס האָט געטראָפֿן דאָס וועלט־אידנטום; ווען מ׳טראַכט וועגן דעם פֿאַרלוסט פון אַ דריטל פון אידישן פֿאָלק מיט זיינע איינגעבירגערטע טראַדיציעס, לעבנס־שטיגער, קולטור — ווילט זיך קיום גלויבן, אַז דאָס איז געשען אינ־גאַנצן מיט בערך 16 יאָר צוריק.

אין דער וויטער נאָכטאַלגיע דערוועקט זיך ביי יעדן איינעם פון אונז די נאָטירלעכע בענקשאפט נאָך אַלץ וואָס איז געווען אין דער אַלטער היים; נאָך דעם טראַדיציאָנעלן לעבנס־שטיגער אין די אַלטע איינגעפונדעוועטע אין אינ־געוועסענע ישובים, וואָס דאָס פּויליש אידנטום האָט מיט זיך פֿאַרגעשטעלט, די פולבלוטיקע קאָנצענטראַציע פון פֿאָלקסטימלעכער אידישער ענערגיע, מיט אירע קולטורעלע, נאַציאָנאַלע און סאָציאַלע אינסטיטוציעס.

ס׳ווייל זיך טרעפן מיט פריינט, באַקאַנטע, חברים, לאַנדסלייט, אַפֿפּרישן אַלט־יונגע זכרונות פון נאָענטן אמאָל.

ס׳איז דערביבער קיין וואונדער נישט ווען פֿאַר אַ מענטשן וואָס ס׳קומט אויס אַמאָל זיך אַרויסצורייסן און צייטנווייז מאַכן אַ שטיקל רייזע מחוץ די גרעניצן פון די פֿאַראייניקטע שטאַטן — איז נאַטירלעך צו זוכן אין די פֿאַרשידענע לענ־דער, שטעט אין אויסלאַנד — פריינט פון דער אַלטער היים.

די גרויסע מאַסן־עמיגראַציע פון די צוואַנציקער יאָרן האָט איינגעשלונגען אויך פיל לאָמזשער אין פֿאַרשידענע טיילן פון דער וועלט, איינשליסנדיק מדינת ישראל.

לאָמזשער אין קליינע צאָלן געפינט מען אין קובאַ, אַ גרעסערע צאָל אין מעקסיקע און אורוגוויי, אָבער זייער צאָל דערמעגלעכט נישט קיין שום פֿאַרם פון אַרגאַניזאַציע לויטן באַקאַנטן אַמעריקאַנער שטייגער.

דאָס איינציקע לאַנד וואו לאָמזשער בילדן אַ יש, אַן אַר־גאַניזירטע גרופּע, איז אין דער וויטער אַרגענטינע — אין בוענאָס איירעס. ס׳איז דערביבער געווען אַן אַנגעזעמע איבער־ראַשונג פאַר מיר ווען כ׳האָב באַזוכט אַרגאַנטינע, זיך צו־זאַמענצוטרעפן מיט די לאָמזשער דאָרטן אין זייער אייגענער היים. ס׳איז איינע פון די איבערלעבונגען, וואָס בלייבן לאַנג אינגעקריצט אין זכרון.

לויט דער טראַדיציאָנעלער לאָטיין־אַמעריקאַנער גאָסט־פריינטלעכקייט ווערט אויף שנעל אַרגאַניזירט אַ גרויסער צוזאַמענקום פון לאָמזשער לאַנדסלייט, וועלכע קומען פון אַלע עקן פון דער גרויסער שטאָט, אַפּצונעמען אַ גרוס, פרעגן, ווילן וויסן פון נאָענטע און וויטע, פון פריינט, באַקאַנטע און משפּחה. הונדערטער מענער, פרויען און זייערע קינדער שטראָמען צום זאַל.

איך לאָז זיך גיין צום פֿאַראיין. אין אַ זייטיק, טונקל גאַסל, שטייט די געבוידע „לאָמזשער פֿאַראיין". אינעווייניק: גרויסע, דעקאָרירטע זאַלן, צימערן און צימערלעך. אָט איז אַ צימער וואו יונגע שפּילט טומלדיק פּינג־פֿאָנג, שאַך. אָט איז די אידיש ביבליאָטעק, וואו מ׳נעמט ביכער צום לייע־נען. אַ קליינער צימער, אויבערגעצאָמט — דאָס איז די באַנק,

די גמילת חסדים קאַסע, וואו ביי די פּענסטערלעך שטייען רייען מענטשן — וועך נאָך אַ הלואה, וועך אָפּצוצאָלען אַ פּאָר פּעזעס אויף דער קאָנטאָ.

ס׳איז רעש׳דיק, טומלדיק, פונקט ווי אַמאָל אין די אָוונטן אין די לאָמזשער פֿאַראיינען. מען פּירט מיך אַריין אין גרויסן זאַל — אין אידיטאַריום, וואו דער עולם זיצט שוין ביי גע־דעקטע טישן מקבל פּנים זיין דעם גאָסט.

גייסט אַריין — און בלייבסט שטיין פֿאַרשטיינערט, עלעקטריזירט, קענסט ווייטער ווי די שוועל נישט גיין; דאָס האַרץ ציטערט, די פּיס ברענן זיך אונטער, פילסט זיך ווי פֿאַראַליזירט. איבער דער בינע, אויף דער מזרח־וואַנט, אַ גרויסע מאַלעריי. די גאַנצע לענג פון דער וואַנט — די לאָמ־זשער שול אין פּלאַמען: ציגל פאַלן, לאַנגע צונגען פון פייער און קנוילן פון רויך יאָגן פון אינעווייניק צום הימל אַרויף — די שול ברענט!

און איבער דער מאַלעריי אַן אויפֿשריפט:

זכור את אשר עשה לך עמלק... וואָס מער קען מען זאָגן?

און אין אַ זייט, לינקס, ברענט דער נר תמיד — דער סימבאָל פון דער צייט, פון אייביקן יאָרצייט, אבלות און טרויער.

פֿאַרגליווערט בלייבט מען שטיין — און די פֿנימער אַרום זאָגן אַזוי פיל, אַזוי פיל...

פּילסט אַז דו ביסט אין לאָמזשע, אויף לאָמזשער באָדן, אויף לאָמזשער טעריטאָריע, אין דער לאָמזשער קהלה. מאָכסט מיטאַמאָל מיט אַלץ וואָס ס׳האָט ביז נישט לאַנג צוריק געַ־לעבט און היינט איז דאָס פֿאַרשניטן.

אין דער שטימונג פאַנגט מען אָן דעם מיטינג. אָט רעדט דוד דאַמאָוויטש, פֿאַרשלעפּערט, דערשלאָגן, קען נישט איינ־האַלטן זיין עמאָציע, צעווייונט זיך אינמיטן, טרערן שטיקן...

אָט איז טשערוואָנקע מיט זיין פּרוי, די אייביקע לוסטיקע, כריילעכע טשיפּקע (קרישטאַל).

און חיים וואָלאָוסקי, דער אונז אַזוי גוט באַקאַנטער גו־טער ברודער, אינטימער חבר און פּידל־קינסטלער, מיט אַ וואונק אויף דער מאַלעריי:

זכור!

געדענק!

אַזוי דערמאָנען מיר זיך אַליין, אַזוי זאָלן אונזערע קינ־דער געדענקען.

נישט פֿאַרגעסן!

געדענקען!! געדענקען!!!

מ׳וויל וויסן וועגן גאַנג פון פּנקס, מ׳וויל אים שוין זען, מ׳וויל אים שוין האָבן, טייער האַלטן, זוכן, נישטערן אין די בלעטער אַלץ, אַלץ וואָס האָט אַ שייכות מיט לאָמזשע... מיט דער היים... מ׳איז דאָך דאָ אַזוי עלנט...

פֿלוצלינג אַ רעש, אַ טומל, אַ געפּילדער, הערצער צי־טערן, מיילער שעפּטשען: פֿאַליצייַ!!!

פֿערפֿאָס פֿאַליצייַ! פֿאַשיסטשע פֿאַליצייַ!

אויספֿאָרשונג! יאָ געמאָלדן וועגן דער פֿאַרזאַמלונג, נישט געמאָלדן, יאָ געקראָגן אַ דערלויבענעש, נישט געקראָגן, אַוויפֿקלערונגען...

פֿאַליצייַ, געקלייַדט אין נאַצי־אוניפֿאָרמען, גיט אַ באַפּעל: צעשרייבן די פֿאַרזאַמלונג! אַרעסטירן די פֿאַרזאַמלטע!

אויפֿן וועג צו דער פֿאַליצייַ־סטאַנציע — אין קאָפּ שווינדלט, דו דערפֿילסט די אַסאָציאַציע פון דער מאַלעריי:

זכור את אשר עשה לך עמלק...

דאָרטן אין לאָמזשע!

דאָ אין בוענאָס־איירעס!

אַ פֿאַרשטעלטע שמחה.

הרב שלמה רוצקי

לאמזשער אין אויסטראליע

הרב שלמה רוצקי איז געבוירן געווארן אין לאמזשע, געלערנט אין לאמזשער ישיבה. ער איז דער גייסטיקער נערוו פון די לאמזשער ענדסלייט אין אויסטראליע, זיינער אנגעזען אין דער דערטיקער קהילה; אנפירער פון די לערך אנשטאלטן ת"ת און „השכלה". ער איז געווארן פאפולער דורך זיין בוך „פון אלטן קוואל" — א זאמלונג פון ווערטלעך פון חז"ל.

צדקה עשה הקב"ה עם ישראל שפזרן לבין האומות. (פסחים פ"ז) — „דער אויבערשטער האט געטאן א טובה די אידן, וואס ער האט זיי צעשפרייט צווישן די פעלקער". דאס



הרב שלמה רוצקי

איז מקויים געווארן אויך מיט לאמזשער, וועלכע זיינען צעשפרייט געווארן איבער גאר דער וועלט, אזש אין דער וויי־טער אויסטראליע, און אזוי ארום איז א צאל פון זיי, ארום פופציק משפחות, גערעטעוועט געווארן פון אומקום.

דער ערשטער לאמזשער צו קומען קיין אויסטראליע, איז געווען רבי בנימין בן אהרן הכהן, פון פאר א זיינער־מאכער. דאס איז געווען אין 1910 יארהונדערט. ער איז גע־קומען דורך ענגלאנד, צו די גאלד־גרובן. ער איז דאן אלט־געווען אכצן יאר. ער האט זיך באזעצט אין מעלבורן, און געפירט אן אידיש־פרומען לעבנס־שטייגער. ער האט גע־גרינדעט ביי זיך א „מנין", וואו ער האט געדינט אלס חזן און שמש. ער האט אזוי ארום ציפרידנגעשטעלט זיין באגער פאר חזנות. זיין זון אהרן הכהן איז געווען א נדבן און אן אקטיוויער געזעלשאפטלעכער טוער אין מעלבורן.

ארום פופציק לאמזשער משפחות האבן זיך באזעצט אין מעלבורן, פינף — אין סידנעי און נאך פינף — אין אנדע־רע שטעט. כמעט אלע זיינען כלי־קודש. דעם אנגעזעענסטן ארט אין אידישן ישוב פון גאנץ אויסטראליע האט פארנומען דר. אהרן פאטקין ז"ל, וועלכער איז געשטארבן פלוצלינג אין יאר 1950 אין רעכטן מיטן פון זיינע פרוכטבארע טעטי־קייטן אויפן געזעלשאפטלעכן און קולטורעלן געביט. אלע פון אידישן ישוב אין אויסטראליע האבן אים שטארק געאכטעט און זיך צוגעהערט צו זיינע רייד. פאטקין האט געלערנט אין לאמזש איניקע יאר, און איז דארטן געווען אקטיוו ביי דער אנטשטיאונג פון דער ציוניסטישער און סאציאליסטישער באוועגונג (מערער וועגן אים, אין אפטיילונג „פאדטיין אין לאמזש").

אין יאר 1927 איז פון ארץ ישראל געקומען קיין אויס־טראליע, כשה פאטקין. פון אנהויב איז ער געווען באשעפ־טיקט ביי בוי־ארבעט און אנדערע באשעפטיקונגען. אין קורצן האט ער געעפנט א פאבריק פון גומי, וועלכע איז מיט דער צייט געווארן די גרעסטע און אמיינסט באוואוסטע אויסטראליע און אין אנדערע לענדער. משה פאטקין איז געווארן טעטיק אין געזעלשאפטלעכן לעבן מיט איבערגע־געבנקייט. נאך אקטיוויע טוער אין דער איד. געזעלשאפט אין אויסטראליע זיינען געווען שמואל־אליעזר מילער (מלינאר־זשעוויטש) און זיין פרוי פייגע. זיי זיינען געקומען אין יאר 1934. זייער הויז איז געווען אזוי ווי א קלוב פאר לאמזשער, פאר די אלט־געזעסענע, אזוי גוט ווי פאר די ניי־איינגע־וואנדערטע.

אין יאר 1937, אין דער צייט פון דער שטארקער עמיג־ראציע קיין אויסטראליע, זיינען אויך לאמזשער געקומען. אין דער צווייטער וועלט־מלחמה האבן זיך לאמזשער פון אויסטראליע באטייליקט אין קאמפן קעגן די נאציס און זייערע פארבינדעטע און אייניגע פון זיי, נחמיה בן טוביה שיינבערג, איז געפאלן אויפן שלאכט־פעלד. וועגן ס'האבן אנגעהויבן קומען די שלעכטע נייעס וועגן פויליש־ן אידנטום, האבן די לאמזשער זיך אנגעהויבן אפטער צו פארזאמלען, זיך צו־זאמענקומען און אויסגעדריקט זייער וואונטש און גרייטקייט צו שיקן הילף צו לאמזשער איבער דער וועלט.

אין סעפטעמבער 1941 איז געגרינדעט געווארן א קא־מיטעט פון לאמזשער אפשטאמיקע אין אויסטראליע. די חברים פון קאמיטעט זיינען געווען: הרב ש. רוצקי, זלמן מילער (מלינאזשעוויטש), משה מילער (מלינאזשעוויטש), בערל סיקאנאו (צעכאנאוויטש), משה פאטקין און חיים בערצי שיינבערג. אזוי ווי די גרענעצן זיינען געעפנט ge־ווארן, זיינען די לאמזשער אין אויסטראליע געווען פון די ערשטע צו שיקן שטיצע — פעקלעך און געלט צו זייערע מיט־בריידער אומעטום.

ווען דר. אהרן פאטקין איז צוריקגעקומען פון ארץ ישראל, פול מיט התלהבות פון אלץ וואס ער האט דארט געזען און געהערט, האט ער גערופן א פארזאמלונג פון לאמ־זשער, וואו ער האט אפגעגעבן א באריכט וועגן די לאמזשער עולים אין ארץ ישראל און וועגן זייער גוטער ארבעט, צו פארשייבקן דעם זכר פון לאמזשער קהלה, אין א פינקס. עס איז אויסגעקליבן געווארן א קאמיטעט פאר דעם צוועק. אויך געלט איז צוזאמענגעקליבן געווארן. דר. פאטקין איליין האט זיך געגרייט צו שרייבן זיינע זכרונות פאר דעם לאמזשער פינקס. אבער זיינע טעטיקייטן פארן „פארויניקטן איד. אפיל" און די רעפעראטן איבער זיינע אינדרוקן אין ארץ ישראל, האבן צוגענומען זיין צייט. ווען ער איז געווארן פרעי — איז ער פלוצלינג געשטארבן. ער פעלט זייער שטארק דעם אידישן ישוב אין אויסטראליע.

▼

אלתר גאלאמבעק

פאראיין פון לאמזשער אין פאריז

לאמזשער און די פון איר סביבה האבן געוואוינט אין פראנקרייך נאך פאר דער ערשטער וועלט־מלחמה. א צאל פון זיי האבן געשטודירט אין דער סארבאנע, אנדערע האבן באזוכט קורסן פון וויסנשאפט אין קונסט. נאך דער רעוואָ־לוציע אין רוסלאנד אין יאר 1905 האבן אייניקע רעוואָ־לוציאנערן צמיגרירט פון לאמזשע קיין פאריז. פון זיי האט זיך א צאל צוריקגעקערט קיין לאמזשע, נאך דעם ווי ס׳איז שטיל געווארן אין רוסלאנד. אנדערע האבן צמיגרירט קיין אמעריקע. פאריז האט מיינסטנס געדינט אלס צייטווייליקער וואוינ־ארט.

נאך דער ערשטער וועלט־מלחמה, האבן ארום צוויי־צענדליק לאמזשער צמיגרירט קיין פאריז, ס׳רוב בעלי־מלאכה׳ס: היטל־מאכער, שניידער, שמוקלער, וועלכע האבן ביסלעכווייז זיך איינגעארדנט און זיך איינגעבירגערט אין דער אידישער געזעלשאפט. אין יאר 1911 איז א לאמזשער רב אויפגענומען געווארן אין פאריז אלס הויפט־רב איבער די פארשיידענע קהילות. דאס איז געווען ר׳ יואל הלוי הערצאג (געניזער וועגן אים — אין דער אפטיילונג וועגן רבנים). זיין הויז איז געווען א זאמל־פונקט פאר לאמזשער וואס האבן געזוכט הילף, ראט און אנווייזונגען. מיט זיין הילף און זיין פרויס מיטהילף האבן א סך לאמזשער זיך דא איינגעארדנט ביי ארבעט און באקומען דערלויבעניש צו פארבלייבן פערמאנענט.

לאמזשער און די פון איר סביבה זיינען דא געווען אקטיוו אין געזעלשאפטלעכן לעבן פון די אידישע עמי־גראנטן, צווישן וועלכע ס׳זיינען געווען אינזשעניר ישראל ראקאווסקי (זון פון ליטעראט אבא ראקאווסקי פון זאמבראָוו); יצחק גראדזינסקי, וועלכער האט אריסגעגעבן די צייטונג „דער פאריזער הייַנט״ (לעצטנס איז ער אין אמעריקע), טשארני־גאלדזאק, דער גרינדער פון „ארבעטער ארדן״, און אנדערע.

דער פאראיין פון לאמזשער איז געגרינדעט געווארן אין פאריז אין יאר 1946 פון ה׳ שמואל טרייטאן, א קרוב פון דר. א. גראסמאן פון אמעריקע, וועמען דער לאמזשער פאראיניקטער הילפס־קאמיטעט האט באשטימט זיך צו פאר־בינדן מיט די לאמזשער אין פראנקרייך. ער האט דאס ערלעך דורכגעפירט. ער האט זיך צוזאמענגעזעצט מיט ה׳ לעווינסקי (זון פון לערער ישראל לעווינסקי), וועלכער האט זיך נאר־וואס געהאט צוריקגעקערט פון פינף יאר דייטשי־שער געפאנגענשאפט, אלס סאלדאט פון דער פראנצויזישער ארמיי. צוזאמען האבן זיי צונויפגעפרופן די ערשטע פאר־זאמלונג פון לאמזשער, און עס איז געלייגט געווארן דער יסוד פון פאראיין.

ערב דער צווייטער וועלט־מלחמה האבן געוואוינט אין פראנקרייך, דאס רוב אין פאריז, ארום זעכציק משפחות געקומענע פון לאמזשע, אויסער א צאל סטודענטן. אין דער צייט פון דער דייטשישער אקופאציע זיינען א סך אומגע־קומען. די רעשט זיינען צעשפרייט געווארן. די ערשטע אויפגאבע פון פאראיין איז דעריבער געווען צונויפצוזאמלען אלע לאמזשער פון פאריז און פון איניקע וויטע פלעצער. אין קאמיטעט זיינען דאן אריין: צבי לעווינסקי (פארזיצער), שארל פרידלענדער (דעם אלטן חזנ׳ס זון), פייגעלע פריד־מאן־אנדרע (גלעזערס טאכטער), קאמינסקי (שניידערס זון), דינה שאפירא־לאנדאי (איניקל פון ר׳ פסח־איסר מלמד), און נאך אנדערע.

לאמזשער פאראיין אין פאריז האט זיך געהאט געשטעלט פאר זיין ציל: א) צו קאנצענטרירן אלע לאמזשער, וואס וואוינען אין פראנקרייך; ב) צו קומען אין ארבעיטנדונג מיט אלע לאמזשער, וואס עפעינען זיך אין איידאפע, די ערע־טעוועטע פון אומקום, און געבן זיי מאטעריעלע און גייסטיקע הילף, וויפל ס׳איז נאר מעגלעך; ג) העלפן די לאמזשער אין פראנקרייך צוריקצוקומען צו א נארמאלן לעבן, שאפן הילף פאר אלמנות, יתומים, שוואכע, ארבעטסלאזע און דא־קומענטלאזע.

עס איז כדאי אונטערצושטרייכן, אז דער לאמזשער פאראיין האט דערפילט זיין שווערע אויפגאבע מיט כבוד. צענדליקער פליטים זיינען דורכגעפאלן פאריז אויף זייער וועג צו פארשיידענע לענדער און א צאל פון זיי האבן זיך דא באזעצט. אלע האבן געקראגן דורכן פאראיין די נויטיקע הילף ווי: דירה, ארבעט, פארזאָרגונג מיט נויטיקע דאקו־מענטן אזש״ו. די ביוראָ פון פאראיין איז געווען דער אדרעס פאר יעדן לאמזשער וואס האט דערגרייכט פראנקרייך. דאס הויז פון פאראיין־פארזיצער, צבי לעווינסקי, איז געווארן א מקום מקלט פאר יעדן לאמזשער. זיין פרוי, ריימאנד, האט אים מיטגעהאלפן צו טאן וואס נאר מעגלעך צו פארגרינ־גערן די שווערקייטן פון לאמזשער פליטים און עמיגראנטן.

דאס הויז פון פרוי פייגעלע פרידמאן איז געווען אן אכסניה פאר אימיגראנטן פון לאמזשע און אומגעגנט. זי פלעגט זיי מקבל־פנים זיין ביים באן, ברענגען זיי אין איר הויז, גרייטן פאר זיי א טיש מיט עסן און געבן א בעט צום שלאפן, ארומגיין פאר זיי פון איין אמט צום צווייטן און פאדערן פאר זיי א׳נטערשטיצונג זיך איינצוארדענען. נישט אומזיסט האט מען איר גערופן: „די מאמע פון די לאמזשער״. מיט איר עמיגרירן קיין אמעריקע האט דער פאראיין פאר־לירן אן אקטיוטע און איבערגעבענע טוערין.

קאמיטעט פון לאמזשער פאראיין אין פאריז אין יאר 1946

(זיצנדיק פון רעכטס): הירש לעווינסקי, אפשטיין, שטיינדיק; קאמינסקי; דינה לאנדאו־שאפירא, פרוי אפשטיין און שרה פרידענדער.





פייערונג לכבוד זער גרינדונג פון מדינת ישׂראל אין יאָר 1948 פון לאָמזשער לאַנדסלייט אין פאַריז

(רעכטס צו לינקס) : סאָקאָל, אפשטיין, דינה לאנדאו, פרוי סאָקאָל, קאמינסקי; זאלניצקי, די „מאַמע" פון די לאָמזשער אין פאַריז פייגעלע, מאַרקעוויץ און זיין פרוי, הערש לעווינסקי און זיין פרוי, פרידלענדער און זיין פרוי.



בערנאַרד מאַרקעוויץ
אקטיוואר טויער צוזישן די לאָמזשער אין פאַריז

אַ שטאַרקע איבערגעגעבנקייט צו דער הילפס־טעטיקייט פון פאַראיין האָט אַרויסגעוויזן שאַרל פרידלענדער — לאָמ־זשער אַלטן־חזנ׳ס זון — זיין פרוי און זייער זון. שאַרל האָט צוגעצויגן צו פאַראיין־טעטיקייטן אַ סך לאָמזשער אַלט־געזעסענע, ער האָט פון זיין אייגן געלט אונטערשטיצט לאָמ־זשער פליטים.

אויך מוז דערמאָנט ווערן דאָ די גוטע אַרבעט פון ה׳ עפשטיין מיט זיין פרוי. ער איז געווען דער קאָסירער פון פאַראיין און אַלע פאָנדן צו העלפן און אונטערשטיצן די לאָמזשער זיינען מיט גרויס מי עשׂאָפן געוואָרן דורך אים אויך פאַרשיידענע וועגן און מיטלען. פון פאַראיניקטן לאָמ־זשער הילפס־קאָמיטעט אין אַמעריקע פלעגן דערהאַלטן ווערן פון צייט־צו־צייט קלענערע סומעס געלט, וועלכע זיינען געווען וויכט נישט גענוג. אַנדערע פאַראיינען פלעגן באָקומען פון זייערע בריידער אין אַמעריקע אַלע נויטיקע סכומים פאַר הילף צו זייערע לאַנדסלייט. ה׳ עפשטיין אַבער מיט זיינע חברים האָבן געמוזט אַליין שאַפן פאָנדן, און נישט איינמאָל האָבן זיי געקענט פון זייערע קעשענעס, אַבי עס זאָל נישט אויספעלן.

עס זיינען ציגעקומען נייע כוחות, צו הילף ווי ; בער־נארד מאַרקעוויץ (זון פון אַן אַנשטענדיקן בעל־הבית אויף קרוטקע גאַס), וועלכער האָט אַרייגעטראָגן אַ סך מי אין אייגן געלט אין דער ארבעט פון פאַראיין. צוערשט איז ער געווען אקטיוו, און פאַרזיצער פון פאַראיין פון עולים פון רומעניע און גלייכצייטיק אַ מיטגליד פון קאָמיטעט פון די פאַראייניקטע אידישע ארגאניזאַציעס. אַבער ער האָט די אמטן אויפגעגבן און האָט זיך געווידמעט, צוזאַמען מיט זיין פרוי און טעכטער, אויסשליסלעך צו דער הילף פאַר לאָמזשער.

ביי אַ צווייטער פאַרזאַמלונג פון לאָמזשער איז אויס־געקליבן געוואָרן א נייער וועד : צבי לעווינסקי — ערן פאַרזיצער ; ב. מאַרקעוויץ — וויצע פאַרזיצער ; ש. פריד־לענדער — וויצע־פאַרזיצער ; קיימאַן — סעקרעטאַר (היינט אין מדינת ישראל) ; עפשטיין — קאַסירער ; פיגעלע פריד־מאַן־אַנדרעס (היינט אין אַמעריקע) ; דינה שאַפירא־לאַנדוי ; סאָקאָל, און קאַמינסקי.

די הילפס־אַרבעט איז פאַרגרעסערט געוואָרן מיט מער ענערגיע. שוואַכע און קראַנקע זיינען אַרײַנגעגעבן געוואָרן אין באַטרעפנדיקע אַנשטאַלטן ; יתומים — אין שוץ און דערציאונגס־אינסטיטוציעס ; זומער־צייט זיינען זיי געשיקט געוואָרן אויף זומער־וואוינונגען. אַזוי ווי פאַריז איז געווען אַן איבערגאַנגס־צענטער פאַר אַלע פליטים פון אייראָפּע, האָבן זיך אַ סך פאַרוואַלטע לאָמזשער געוועגדעט נאָך הילף צום וועד פון פאַראיין, וועלכער האָט איינגעאַרדנט צוזאַמענקונפטן, פאַרווייללונגס־אַוונטן, לאָטעריעס און סתם אקציעס, וועמענס הכנסה איז באַשטימט געוואָרן פאַר דעם צוועק. יעדן יאָר איז איינגעאַרדנט געוואָרן א „זכור־סאַזאַמלונג" צום אַנדענק פון לאָמזשער מאַרטירער. א גרויסאַרטיקע פייערונג איז איינגעאַרדנט געוואָרן לכבוד דער אַנטשטיאונג פון מדינת ישראל. אויך איז דורכגעפירט געוואָרן א קבלת פנים אין מאָסן־פאַרזאַמלונגען לכבוד ה׳ בערל־מאַרק אונטערן פאַרזיץ פון צבי לעווינסקי, מיט דער באַטייליקונג פון גאַסט און פון ה׳ י. טאַבישׂ. דער לעצטער איז געקומען קיין פאַריז מיט די יתומים וואָס אונטער זיין השגחה. עך האָט געגומען אַנטייל אין דער ארבעט פון פאַר־איין.

נאָך צוזאַמענקונפטן זיינען איינגעאַרדנט געוואָרן לכבוד די געסט אַרלאָווסקי.

לאמזשער אין מדינת ישראל

דרייסיק יאָר אַרבעט

לאמזשער האָבן עולה געווען קיין ארץ ישראל אין אַלע פאַרמען אין באַדינגונגען. אייניקע דאָקומענטן אין דעם דאָ־זיקן פינקס, אויך רשימות פון חלוק־כולל, באַשטעטיקן דאָס. ביז דער באַלפור־דעקלאַראַציע זיינען עולה געווען יחידים צו שטאַרבן אין הייליקן לאַנד, אָדער צו לעבן דאָרטן, און בוינו, אַזוי ווי יהושע קוזינסקי א״א האָבן דאָס געטאָן. זייער עליה האָט געמאַכט א רושם אין לאמזשע. נאָענט פאַר דער ערשטער וועלט־מלחמה האָבן זיך ארגאַניזירט צען משפחות, מעל־סוחרים, עולה צו זיין קיין א״י און גרינדן דאָרט א באַזונדערע קאָלאָניע. זיי האָבן געשיקט קיין ארץ ישראל ר׳ ברוך־יוסף לעווין דאָס צו ארגאַניזירן. אים האָט זיך איינגעגעבן צו קויפן לאַנד אין שכנות פון „ראשון לציון״. עך האָט אויך געגעבן האַנטגעלט, אָבער די מלחמה האָט אויסגעבראַכן און אַלץ איז צוגישט געוואָרן.

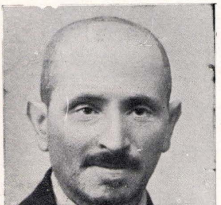
נאָך דער מלחמה זיינען געמאַכט געוואָרן פרואוון צו ארגאַניזירן קיבוץ־עליות, פון אויסארבעטער פון צעמענט, בעטאָן, דאָכאוווקעס, אויך פון וועבער. איינצעלנע לאמזשער זיינען שטענדיק עולה געווען קיין א״י זיך איינצוואַרצלען דאָרטן. די הויפּט עליה הויבט זיך באמת אָן אין יאָר 1920— 1921 דורך דער „החלוץ״ באַוועגונג.

הגם לאמזשער לעבן בשלום אין מדינת ישראל, איז דאָך אפט צו זען א גלייכגילטיקייט צו זייער אייגענער ארגאַניזאַציע, צוליב פארשידענע סיבות. אייניקע זיינען פרינ־ציפיעל קעגן לאנדסמאַנשאפטן אין א״י וואו ס׳דאָרף זיין מיזוג גלויות, אַן אינהייטלעך פאַלק. אַנדערע האָבן סתם נישט קיין צייט זיך צו אינטערעסירן מיט אַזוינע פראַבלעמען. זיי האַלטן אויך, אַז אַן עליה דאַרף נישט זיין אָנגעווויזן אויף דער הילף פון עוויסע לאַנדסלייט, ווי אין פרעמדע לענדער. ארץ ישראל איז יעדען אייגענעם לאַנד. יעדער איד קומט צו זיין אייגן פאַלק, און ער דאַרף זיך צוזאַמענגיסן מיט אַלע, מיטן גאַנצן ישוב.

נאָר יחידים זיינען דאָ, וואָס זאָרגן ספעציעל פאַר לאָמ־זשער. פון זיי צייכענען זיך באזונדער אויס: ה׳ משה גאָלדמאַן און זיין פרוי חיה, וועמענס וואוינונג דינט פאַר א צוזאַמענ־קום־הויז פאַר יעדער צוזאַמענטרעפונג און מסיבה לטובת לאמזשער און לטובת דער ארגאַניזאַציע פון לאמזשער, ווי א קערפערשאפט. אויף דעם געביט איז משה גאָלדמאַן זייער אקטיוו אלע יאָרן, פאראנטוואָרטלעך פאַר די אויפגאבן וואָס מען לייגט ארויף אויף אים.

אויסער זיי, דאַרף מען פאַרצייכענען די נעמען פון אַנדערע עסקנים אויף דעם געביט. זיי זיינען: חנה צעכאַנאָוו־סקאַ, ישראל יפה־שניצער, מנוחה אַלפערין, יוסף זיידענשטאַט, יוסף ברומבערג, אביבה און יצחק פערלבערג, בנימין סו־פינסקי, דוד נאגעזשאָווער, דבורה קאַפילאָוו, חוה קאַפלאַנס־קאַ, בתיה פלאַצניקאָוו, שרה זאליצקי, בתיה בזשאָזא, רחל סלוצקי, אסתר שיינהויז, אלתר בייקאָווסקי, א״א. אין חיפה זיינען אקטיוו: רבקה ערליך־פאַדרוזניק, די בריידער מזרח, א״א. אין ירושלים איז אקטיוו: יאַגאַדאָווסקי א״א.

באַזונדער דאַרף פאַרצייכנט ווערן ר׳ ישראל לעווינסקי וועלכער, נישט קוקנדיק אויף זיין טיפער עלטער, איז ער אלץ אקטיוו אין מאַכט אַנדערע טעטיק צו שאַפן הילף אין אונטערשטיצונג, וואו מען דאַרף. ער איז בכלל שטענדיק גרייט צו טאָן פאַר דעם וואויל פון לאמזשער. זיין זון מאיר לעווינסקי שטייגט נאָך אַריבער דעם פאַטער. מאיר איז דער לעבעדיקער גייסט פון דער גאַנצער ארגאַניזאַציע; דער ערשטער צו ארגאַניזירן לאמזשער פאַר יעדער טעטי־קייט. ער איז עס דער, וועלכער פארטראַכט יעדע מסיבה, צוזאַמענקום און ברענגט זיי ארויס אין טאַט.



ישראל לעווינסקי
ערן־פרעזידענט פון לאמזשער לאַנדסלייט אין ישראל

אין דעם קורצן באַריכט, אין דער פאַרם פון א כראָניק פון די טעטיקייטן פון לאמזשער פארבאַנד, אין א״י אין פארלויף פון דרייסיק יאָר, פארנעמען דעם הויפּט אָרט די מסיבות און צוזאַמענקונפטן, די אזכרות און פארזאַמלונגען, וויל דורך זיי זיינען די חברים געוואָרן נאָענטער איינער צום אַנדערן, אינטערעסירן זיך איינער מיטן צווייטן. א דאַנק דעם זיינען דורכגעפירט געוואָרן א סך אונטערנעמונגען מיט גוטן דערפאָלג.

די אַקטיוויטעטן פון לאמזשער פאַרבאַנד אין מדינת ישראל

1921 — עס האָט זיך אָנגעהויבן אָן ארגאַניזירטע עליה פון לאמזשער, דער עיקר פון „החלוץ״ חברים. די לאמזשער האָבן זיך געהאַלטן צוזאַמען ווי בריידער, אויב־געאַרדנט בשותפות/דיקע קיכן, א פאַמיליע־סדר יעדן פסח אאַז״ו.

1922 — עס איז אָנטשטאַנען א לאמזשער קבוצה אין ירושלים־מער גדוד־העבודה מיט דער באַטיילקונג פון שמחה כפרי (פעלקאָוויטש), מאיר מרגלית, בן דוד (ברויער) גרשון דער פאַסטוך (העפנער), בנימין עירוני (גאַרדזינסקי), עקיבא בן דוד (בורשטין) און אַנדערע. שמחה כפרי איז געשטאַנען אין פארבינדונג מיט לאמזשער „החלוץ״.

1924 — בעת דער „גראָבסקי־עליה״ זיינען אָנגעקו־מען א סך לאמזשער נישט קיין חלוצים. א סך פון זיי האָבן זיך איינגעאַרדנט ביי ארבעט, פאבריקאַציע, האַנדל און באַאמטנטום. זעזיך א צאָל ארבעטסלאָזע. אייניקע האָבן אויך פארלאָזן דאָס לאַנד.

1926 — אין וואוינונג פון משה גאָלדמאַן, אין ברענער שכונה, איז אפגעהאַלטן געוואָרן די ערשטע פורים־פיי־ערונג מיט א גלעזל ווויין, לעבעדיקער צייטונג און פריילעכס.



צחאמענקום אין תל־אביב, אין יאר 1936, לכבוד די געקומענע לאנדסלייט אין ישראל, צווישן זיי דר. יום־טוב לעווינסקי און זיין פאמיליע, אויך לכבוד דעם בינע־קינסטלער, מאיר מארגאליס, צו זיין צוריקקומען קיין ישראל פון אייראפע.



גרופע אקטיוע טוער פון לאמזשער לאנדסלייט אין ישראל אין יאר 1951

ערשטע רייע, שטייענדיק (פון רעכטס): פ. לאווסקי, גילערי, רחל סלוצקי־רזעזנבלום און צימאן (ירושלים). צווייטע רייע, שטייענדיק (פון רעכטס): וויליאמאווסקי־קאנטאר, גרינבערג־וועינגראוויץ, א. פערלבערג־פערשטענבערג, חיה גאלדמאן, א. שיינ־הויז־פרידמאן, חוה קאפלאנסקי־וויניצקי, הונחה אלפערן, יהודית סטענגבוים־זשוסקעוויץ, רבקה ארלין־פאדרוזשניק, מ. ציטכא־נאווסקי, חוה פייגין־ביאלי. דריטע רייע (זיצנדיק): י. יאגאדאווסקי, ד. נאגישאווער, י. פערלבערג, מ. גאלדמאן, י. עברי, יפה, ישראל שניצער (אין אוניפארם), הרב אבינעד ציצעוויץ, ישראל לעווינסקי, יום־טוב לעווינסקי, א. ניימאוויץ (ריוועס). פערטע רייע (זיצנדיק): י. זיידענשטאט, י. בראמבערג, ב. סופינסקי, ד. קאפילאוו (מאיאק), שרה זאליצקא־בזשאזא, מ. לעווינסקי און ש. פאניש.

ס׳זיינען געווען אנווענדט: יעקב פיאַנטניצקי, דער גאַסט חיים ראַטשילד, א. ניימאַוויטש א״א.

1928 — עס האָט זיך אַנגעהויבן די פינפטע עליה. ס׳זיינען אַנגעקומען אַרום צוואַנציק חלוצים פון לאַמזשע. דער קאַנטאַקט צווישן זיי מיט די פריערדיקע עולים איז געשטאַרקט געווארן.

1930 — עס איז אַנטשטאַנען אַן אַרגאַניזאַציע פון לאַמזשער עולים אין ישראל, אין די זאַלן פון „תחכמוני״ (ר׳ מאַנטשפיאַרי ת״א) איז אינגעאַרדנט געווארן אַ לאַמ־זשער פּורים־אַוונט, מיט דער באַטיילינונג פון משה גאַלד־מאַן, מאיר לעווינסקי און ניימאַוויטש אין דער אַנווענדונג־קייט פון אייניקע הונדערט לאַמזשער און פון איר סביבה. און אין יום־טוב שבועות פון יענעם יאָר איז פאַרגעקומען אַ צוזאַמענקום פון „החלוץ״־חברים, פון עולים פון לאַמ־זשע און פון איר סביבה, מיט דער באַטיילינונג פון בערל דובנקעוויטש, מאיר לעווינסקי, ב. עירוני, און שמחה כפרי. עס זיינען באַהאַנדלט געווארן די פראַגן פון: ענגער מאַכן די פאַרבינדונגען מיט לאַמזשע, אויפשטעלן אַ ישוב־פונקט פון לאַמזשער און וועגן שיקן צייטונגען אין זשורנאַלן מיט ארץ ישראל־נייעס קיין לאַמזשע.

1931 — עס איז אינגעאַרדנט געווארן אַ צווייטער פּורים־אַוונט, וועלכער האָט צוגעציגן אַלע לאַמזשער אין ישראל און האָט איבערגעלאָזן אַ שטאַרקן אינדרוק. עס האָבן זיך באַטיילינט: משה גאַלדמאַן (פאַרזיצער) און פאַר־שטייער פון פוילישע עולים: מאַרגאַליס, ניימאַוויטש און בן־משה (אַ מוזיקאַנט), אויך אַן ארקעסטער. 300 מאַן זיי־נען געווען אַנווענדט.

1932 — די פּורים־אַוונטן זיינען שוין געווארן אַ טראַ־דיציע. אין דעם יאָר איז איבערגעגעבן געווארן אַ גרוס פון לאַמזשע, דורך שטראַזענבערג. דער פראַגראַם איז גע־וען אמוזירנד: מסיבות, טענץ, געזאַנג בציבור, פאַראַדיעס א. א.

1933 — מען האָט דורכגעפירט אַ פּורים־אַוונט, און נאַכדעם אַ דערפאַלגרייכן עליה־אַוונט לכבוד די נייע עולים אין לכבוד די לאַמזשער, וועלכע זיינען געקומען צו דער „מכביה״ אין דעם מזרח יאַריד. ס׳האָבן זיך באַטיילינט: גאַלדמאַן, גלוכאָוויטש, ברוידעס, בר־אדון, סלאָוויק, מאיר לעווינסקי, זשאַרקעוויטש, מאַרגאַליס א״א. דורך דעם יאָר איז אַ סך געמאַן געווארן לטובת די נייע עולים. אויך איז געשיקט געווארן דירה־געלט צום לאַמזשער „החלוץ״.

1934 — דער מצב אין ארץ ישראל האָט זיך פאַר־בעסערט. גליייכצייטיק האָט זיך פאַרגרעסערט די צאָל פון די נייע עולים, וועלכע האָבן זיך אינגעאַרדנט ביי ארבעט. עס איז אינגעאַרדנט געווארן אַ געזעגענונגס־אַוונט, פאַר ה׳ מאַרגאַליס, צו זיין אַוועקפאָרן קיין אייראָפּע מיטן „אהל״־אַנסאַמבל.

1936 — אין אַנהייב פעברואַר איז אינגעאַרדנט גע־ווארן אַ מסיבה אין קאַפע „טיט״ (נחלת בנימין) לכבוד די נייע עולים: ישראל לעווינסקי מיט זיין זון יום־טוב, נחמן און העניע, חיים־יצחק גלינקא מיט זיין פאַמיליע א״א. יום־טוב לעווינסקי באַגריסט מאיר מארגאַליס צו זיין אום־קערן זיך צוריק קיין ארץ ישראל.

1937 — עס איז אינגעאַרדנט געווארן אַ מסיבה פאַר לאַמזשער אין הויז פון ארלאָזאָראָוו. משה גאַלדמאַן איז געווען פאַרזיצער. עס האָבן זיך באַטיילינט: ישראל און יום־טוב לעווינסקי, דר. יוריס, זרחי, גמיליאלית (געזאַנג) און עברי (פאַרלעזן). דורך דער איניציאַטיוו פון א. אהרוני איז איינגעאַרדנט געווארן אַ קליינע אויסשטעלונג פון בילדער און דאָקומענטן פון לאַמזשע.

1938 — עס איז ארגאַניזירט געווארן אַ קאַמיטעט צו איינארדענען אַ פייערונג פון דרייסיק יאָר „התחיה״ אין לאַמזשע. ס׳זיינען געזאַמלט געווארן פאַנדן פאַר דעם „התחיה״ און ביכער פאַר זיין ביבליאָטעק. מ׳האָט געשאַפן אַבאַנענטן אויף צייטונגען פאַרן לייענ־זאַל פון „התחיה״. די אַנפירערס פון די אַקטיוויטעטן זיינען געווען ר׳ ישראל לעווינסקי, משה גאַלדמאַן, ישראל שניצער א״א.

1939 — עס איז אינגעאַרדנט געווארן אַ מסיבה לכבוד יצחק עברי, אין שייכות מיטן דערשיינען פון זיינס אַ בוך מיט לידער: „צווישן בלוט און בלוט״. פאַרזיצער איז געווען יום־טוב לעווינסקי. עס האָבן זיך באַטיילינט: א. בראַדעס, דוד זכאי, מאַנעלעס א״א.

1940 — ס׳זיינען אַנגעקומען אויב־בשורות פון פוילן, איך פון לאַמזשע, וועלכע זיינען אינגעגאַנגען פון האָבן צו האָבן, זיינען אַנגעקומען טרויעריקע ידיעות. עס איז איינגעאַרדנט געווארן אַן אסיפה פון לאַמזשער אין חלוצות־הויז, מיט דער באַטיילינונג פון יצחק גרינבוים, אברהם מזרח, ישראל לעווינסקי, משה גאַלדמאַן א״א. עס איז אויס־געקליבן געווארן אַ הילפס־קאָמיטעט פאַר די אידן אין לאַמזשע. נאָך דעם איז פאַרגעקומען אַ מסיבה לכבוד יצחק גרינבוים, אין הויז פון חייה און משה גאַלדמאַן.

1941 — עס איז באַשלאָסן געווארן צוצושטיין צו דער „פאַראיניקונג פון עולים פון פוילן״, וועלכער איז טעטיק בשותפות, כדי צו פארשענקערן די חילף אין באַפרייאונג פאַר די פוילישע אידן. עס איז איינגעאַרדנט געווארן אַ פאַראַזאַמלונג וועגן דעם מצב פון די פוילישע אידן אונטערן פאַראיז פון יום־טוב לעווינסקי. עס האָבן זיך באַטיילינט: דר. דאַוויזאָן, פאַרזיצער פון „עולים פון פוילן״, דר. העלער, מאַלער, דר. הורוויטש. משה גאַלדמאַן, אסנה ביבער, גאַלאַבצק, נאַגישאָוער. דעם פארווילונגס־פראַגראַם האָבן דורכגעפירט מאיר מאַרגאַליס און זיין פרוי.

1942 — אין קלוב פון „התאחדות עולים פוילין״ איז איינגעאַרדנט געווארן דאָס ארויסגעבן מינדלעך אייניקע נומערן פון דער צייטונג, „לאַמזשער שטימע״ אונטער דער רעדאַקציע פון יום־טוב לעווינסקי, און מיט דער באַטיי־ליקונג פון: ישראל לעווינסקי, אברהם מזרח, משה גאַלדמאַן, צינאָוויטש, פיקאַרסקי, קוטינסקי, ניימאַוויטש, עברי, אייזיק רעמבא א״א. עס איז איינגעאַרדנט געווארן אַ טרויער פאַר־זאַמלונג צום אַנדענק פון גיטל באַגושעוויטש, וואו ס׳איז באַשלאָסן געווארן צו גרינדן אַ ליי־קאַסע (גמ״ח) אויף איר נאָמען מיט דעם געלט וואָס איז געבליבן אַלס ירושה נאָך איר. עס איז אויך אָפּגעהאַלטן געווארן אַן „הזכרה״ נאָך פייוול קאָוואָוויטש.

1943 — עס איז פאַרגעקומען אַ צוזאַמענקונפט פון לאַמזשער צום אַנדענק פון גיטל באַגושעוויטש קדושים. קיין באַ־שטימטע ידיעות זיינען נאָך נישט דערהאַלטן געווארן, אַבער דאָס הארץ איז געווען באַזאָרגט און האָט אַנגעפאַנט טרויערייקעס. עס האָבן זיך באַטיילינט: ישראל און יום־טוב לעווינסקי, משה גאַלדמאַן, א. מזרח, א״א. יום־טוב לעווינסקי האָט פאַרגעשלאָגן ארויסצוגעבן אַן אַנדענק־בוך פון דער לאַמזשער קהלה.

1944 — עס איז פאַרגעקומען אַן אסיפה פון לאַמזשער, ביי דער „התאחדות עולי פוילין״. אויך איז איינגעאַרדנט

געווארן א קבלת פנים צום אנקומען פון מארגענשטערן פון פראנקרייך. א טרויער פארזאמלונג איז פארגעקומען נאך די לאמזשערינס: זעלדע זילבערמאן און פעטשוק. לאמזשער עולים האבן פון אנקומען אן אקטיוון אנטייל אין די טעטיקייטן פון "התאחדות עולי פולין" לטובת די פליטים. די ליי־קאסע האט ארויסגעגעבן א צאל הלוואות צו עולים און פליטים.

1945 — ה' סלאוואטיס (היינט — אדוואקאט שאליט), פון די גערעטעוועטע פון לאמזשע, איז אנגעקומען קיין ישראל, נאך א סך גלגולים אין געפאנגנשאפט, אין אן הויז פון "קרן קימת". ער האט איבערגעגעבן ידיעות פון חורבן לאמזשע. ס'איז געווען א גרויסע איפרעגונג און עס איז געזאמלט געווארן אויפן ארט א סומע געלט פאר א הילפס־פאנד פאר די פליטים, צו שיקן פעקלעך מיט שפייז, קליידער אאז"ו. אין הילפס־קאמיטעט זיינען אויסגעקליבן געווארן: ישראל לעווינסקי (פארזיצער) ישראל יפה (קאסירער), חייה גאלדמאן און חנה צעכאנאווסקי.

עס איז איינגעארדנט געווארן אן הזכרה אין הויז פון זיידענשטאט, נאך זיין פרויס טויט. אין "קרן קימת"־הויז איז פארגעקומען א טרויער פארזאמלונג נאכן טראגישן טויט פון דר. י. נריה־קאוקאוויטש, מיט דער באטייליקונג פון לאמזשער און דאקטוירים, ארבעטס־קאלעגן. עס איז געגעבן געווארן גרויסע הילף צו צוויי לאמזשער פליטים — אינגלעך פון "יוגנט־עליה". עס זיינען פארגעקומען א סך צוזאמענקונפטן און טעטיקייטן, מיטן ציל צו פארשפארן די הילף צו אנגעקומענע פליטים, כדי זיי איינצוארדענען: באזארגן מיט דירה און מעבל.

1946 — עס איז איינגעארדנט געווארן אן אסיפה פון לאמזשער, אין הויז פון לערער לעווינסקי, לכבוד קאלע־נעל אלף, פארשטייער פון פוילן, וועלכער האט דערציילט וועגן לאמזשע און איר חורבן. נאך דער אסיפה איז אייר־געארדנט געווארן א מסיבה אין הויז פון חיה און משה גאלדמאן.

נאך דעם ווי עס זיינען דערהאלטן געווארן פאזיטיווע ידיעות וועגן די עשעענישן אין לאמזשע, און וואס עס האט געטראפן צו די אנטלאפענע, איז באשלאסן געווארן איינצוארדענען יעדעס יאר אין 12טן טאג פון חודש שבט א טרויער און געדענק־טאג פארזאמלונג, אין אנדענק פון די לאמזשער קדושים, ווייל אין דעם טאג זיינען פאר־ברענט געווארן א סך טויזנטער לאמזשער קדושים אין די קרעמאטאריעס פון אשווענצים. אין דער ערשטער טרוי־ער־פארזאמלונג פון דעם סארט האבן זיך באטייליקט: הרב ציצאוויטש, משה גאלדמאן, ישראל אין יום־טוב לע־ווינסקי, תנחום (טעדי) כהן, א לאמזשער, וואס איז גע־קומען פון אמעריקע אלס גאסט. נאך דעם איז פארגעקומען א מסיבה אין הויז פון חייה און משה גאלדמאן פאר זיין כבוד־וועגן. צום באדויערן איז כהן געשטארבן נאענט נאך זיין צוריקקומען קיין אמעריקע.

צו דער געלעגנהייט, וואס ר' ישראל לעווינסקי איז געווארן 75 יאר אלט, איז פאר אים צוגעגרייט געווארן א שיינער באנקעט מיט דער באטיילקונג פון משה גאלדמאן (פארזיצער), די שרייבערס נתן גורן, דב סדן, א. ברוידעס, דר. העלער און א סך פון זיינע תלמידים און פארערערס. אין דעם פארווייזלונגס־פראגראם האבן זיך באטייליקט: נאר־די און שרה יערי; נחום אבן שמואל. די אנווענדע האבן אייגנערהייט דעם יובילאר אין ספר־הזהב פון נאציאנאל־פאנד.

ס'זיינען געטאן געווארן וויכטיקע ארבעטן פאר לאמ־זשער פליטים. ס'האבן זיך אויך אנגעהויבן די טעטיקייטן פון דעם לאמזשער אנדענק־בוך (העברעאישן). דר. יום־טוב לעווינסקי, דער איניציאטאר פון דער אונטערנעמונג, האט צוגעגרייט א דעטאליזירטן פלאן פון דעם בוך, וועלכער איז צעשיקט געווארן צו אלע לאמזשער אין ארץ ישראל, און גלייכצייטיק אויך צו אלע ארגאניזאציעס פון לאמזשער איבער אנדערע לענדער. מען האט עס אויך פובליקירט אין א סך צייטונגען אין ארץ ישראל און אין חוץ־לארץ. אונטער שוועדע אומשטענדן אין ארץ ישראל איז מען צור־געטראטן צו דער אויסגאבע פון בוך: צו דער זאמלונג פון מאטעריאל, בילדער. אין דעם יאר איז אויך איינגע־ארדנט געווארן אן הזכרה נאך די פארשטארבענע: פרוי גארבארסקא, קאווקאוויטש, תנחום כהן (פרייער דערמאנט), געשטארבן אין אמעריקע, בריסקין, ד. געלצינסקי'ס איידעמס, קאלווארייסקי, רעמבא און יעקב נתן שופר.

י"ב שבט איז איינגעארדנט געווארן א טרויער־הזכרה נאך די לאמזשער קדושים אין תל־אביב אין דער שול „בילו" און אין ירושלים. אין תל־אביב האבן אנטייל גע־נומען: ישראל לעווינסקי, א. מזרח, הרב ציצאוויטש א"א. עס זיינען פארגעלייענט געווארן פרקים פון חורבן, וואס זיינען צוגעגרייט געווארן פארן אנדענק־בוך דורך פאנוש און ראזענבלום. מאיר לעווינסקי האט געשלאסן די טרויער־הזכרה. אין ירושלים האבן זיך באטיילקט אין דער הזכרה: משה גאלדמאן, אסנה ביבער, י. יאגאדאווסקי א"א.

אין יענעם יאר זיינען געווען א סך אקטיוויטעטן אין דער ליי־קאסע. עס זיינען געגעבן געווארן אסך הלוואות איינ־צוארדענען א צאל נייע עולים.

עס איז איינגעארדנט געווארן א קבלת־פנים פאר ר' פישל גארדזינסקי, וואס האט זיך דאן צוריקגעקערט פון רוסלאנד, און פאר ניסן מראזוויטש, גאסט פון קאנאדע, א לאמזשער אקטיוויסט עסקן אין די ארגאניזאציעס פון פויי־לישע אידן דארטן. אין הויז פון מ. גאלדמאן איז פארגע־קומען א קבלת־פנים פאר הרב ווילי־אמאווסקי פון אמעריקע, וועלכער האט צוגעזאגט אקטיוויע הילף צו זאמלען די פאנדן אויף ארויסגעבן דאס אנדענק־בוך. א קבלת־פנים און א צאל צוזאמענקונפטן זיינען פארגעקומען לכבוד דעם



הרב ווילי־אמאווסקי גיט אפ א גרוס פון די אמעריקאנער לאנדסלייט ביי א צוזאמענקונפט אין הויז פון חיה און משה גאלדמאן אין ישראל (1947).

לאמשער שאול־יעקב בורשטין, וועלכער האט געוויילט אין ארץ ישראל אין שליחות פון פארבאנד, אין האט אר־גאניזירט א וויזיט פון פרייטג פון ארץ־ישראל ארבעטער אין אמעריקע.

עס זיינען אנגעקומען ידיעות וועגן א גרופע לאמ־זשער פארטריבענע מפּילים, וועלכע זיינען זיך אויפ־אינגל ציפערן. די ידיעה האט געבראכט דער לאמזשער, אריה פערעלבערג, וועלכער איז געווען א שליח אין א קול־טור־אינסטרוקטאר אין ציפערן. פון די נאציאנאלע אנ־שטאלטן זיינען אהין אריבערגעשיקט געווארן א סך פּעק־לעך מיט בגדים אין סומען געלט. אויך האט אונזער וועד זיך געווענדעט וועגן דעם קיין אמעריקע צו די לאמזשער קערפּערשאפטן.

דערצויגן געווארן אין לאמזשע, וואו זי האט פארבראכט איר יוגנט־צייט; אדוואקאט בנימין מאסאנוניק, זון פון לערער, א מיטגליד פון אידישן היסטארישן אינסטיטוט אין וואַרשע, וועלכער איז געקומען זיך באזעצן אין ישראל, א״א.

עס האבן זיך געשטארקט די אקטיוויטעטן פאר דער אויסגאבע פון אנדענק־בוך פאר לאמזשער קהלה: עס זיי־נען געזאמלט געווארן די ערשטע געלטער. עס איז געקומען צו א קאנטאקט מיט דעם פארא־יניקטן לאמזשער־קאמי־טעט אין אמעריקע. דר. גראסמאן, דער פארזיצער, האט ארויסגעווייזן א שטארקע אקטיוויטעט און אינטערעס אין דער אונטערנעמונג. עס זיינען דערהאלטן געווארן געלט־שיקונגען פארן בוך און פאר הילף־צווקן. ס׳איז אויסגע־קליבן געווארן א נייער וועד פון די חברים: משה גאלדמאן



לאמזשער אידן אין אן אינטערנירונגס־קעמפ אין ציפערן אין יאר 1947

שטיינדיק (רעכטס): א. יעקאבינסקי, ליכטנשטיין, מרים בלאוושט, חיים סטאוויסקי, נחמה שציבאווץ און זראמב. זיצנדיק: טויבע ווינאגראד, מרדכי טוכוועבער און חיה זראמב.

1948 — צוליב דער אנגעשטרענגטער פאליטישער לאגע אין ארץ ישראל, זיינען די אקטיוויטעטן שוואך גע־וואָרן. דאס רוב פון די חברים זיינען געווען פארנומען מיט די דרינגנדיקע פאדערונגען פון דער צייט, און אויפגאבן פון „הגנה״. צוליב די מאטיוון האט מען נישט געקענט דורכפירן די טראדיציאנעלע הזכרה י״ב שבט. אבער הילף, אינסטרוקציעס און צייטלעכע הלוואות האבן נישט אויס־געהערט. שטענדיק האבן געווארטן די נייע עולים, מפּילים, אדער איינגעזעסענע, דעם אדרעס פון די עסקנים פון לאמ־זשער פארבאנד.

1949 — די טעטיקייטן האבן זיך ווידער אנגעהויבן. ס׳איז איינגעארדנט געווארן א קבלת־פנים פאר די נייע עולים: מ. ארלאווסקי מיט זיין פרוי; די שרייבערין מנוחה אלפערין, וועלכע איז געבוירן געווארן אין פינסק, אבער (פארזיצער), ישראל לעווינסקי (ערן־פארזיצער), מנוחה אלפערין, ישראל יפה, א. נייפאווי־טש, עברי און מאיר לעווינסקי. עברי האט ארויסגעווייזן אקטיוויטעט אין אר־גאניזירן דעם סעקרעטאריאט. מיט זיין השתדלות איז פאר־שפנטלעכט געווארן אן אויפרוף אין ישראל און אין אנדערע לענדער וועגן דעם בוך.

אויף דער פארזאמלונג פון לאמזשער, סוכות צייט, אין זאל פון „מוריה״, האט מען אויפגענומען מיט ברכות שרה און אברהם גאלעל, געקומענע פון אמעריקע: יעקב טאביאש, וועלכער איז געקומען קיין ישראל נאך זייער א סך גילגולים און לריידן (היינט איז ער מנהל פון בית ספר אין צפת); און פרוי קארן פון ארגענטינע (געקומען אלס גאסט). אויף א מסיבה, ספעציעל איינגעארדנט פאר י׳. טאביאש אין קאפעי „רפאל״, האט ער איבערגעגעבן א באריכט פון אלץ, וואס

ער האט געזען אין לאמזשע, וועלכע ער האט באזוכט גלייך נאכן חורבן. אין דער זעלבער קאפעי איז איינגעארדנט געווארן א מסיבה לכבוד ה' ש. באנטשעק, א לאמזשער, באוואוסט אלס פארטיי־טויר פון אידיש־נאציאנאלן ארבעטער פארבאנד אין אמעריקע, אין וועמענם שליחות ער איז געקומען קיין ישראל. אין הויז פון מ. גאלדמאן איז איינגעארדנט געווארן א מסיבה לכבוד דר. א. פאטקין.

1950 — די טראדיציאנעלע הזכרה, י"ב שבט, נאך לאמזשער קדושים, איז אפגעהאלטן געווארן מיט מער טרויער און אינדרוק, דורך דעם זעקעלע מיש אש־ערד פון אונזערע בריידער־קדושים, פון ברודער־קבר אין געלצין, וואס י. טאביאש האט מיטגעבראכט מיט זיך, קומענדיק קיין ישראל (עס איז דערציילט געווארן אין א פריערדיקן קאפיטל וועגן זיין באזוך אין לאמזשע און אין געלצין). דאס זעקעלע מיט אש־ערד איז אריינגעלייגט געווארן אין אן ארון און געטראגן געווארן אין זאל ארום דער פלאטפארמע דורך: ישראל לעווינסקי, משה גאלדמאן, ישראל יפה, יצחק פערעלבערג, בורשטין, קאווקעוויטש, געלצינסקי, פעני לעוויט — גאסט אפריקע. עס זיינען אויפגעארדנט געווארן עטלעכע קבלת־פנימ'ס, מיטן רעדאקטאר פון אנדענק־בוך, פריינט יום־טוב לעווינסקי, אין זיין הויז און אין הויז פון יפה־שניצער. עס זיינען געווען א סך געלאדענע פארמעגלעכע אקטיוויטעט אין דער רעדאקטאר האט רעפערירט איבער דעם בוך אין זיין אינהאלט.

א חברישע מסיבה איז פארגעקומען אין זאל פון „צענטער פאר פארגעשריטענער קולטור" מיט דער באטייליקונג פון: מאיר לעווינסקי, ניימאוויטש, נאגישאוויר, ראבינאוויטש הדסה (געזאנג).

דער טויט פון דר. גראסמאן האט ארויסגערופן א טרויער אין דעם אירגון פון לאמזשער עולים. צו די שלשים, דעם צוויי־טן דעצעמבער, איז אייגעארדנט געווארן א טרויער־פארזאמלונג אין „בית החלוצות" מיט דער באטייליקונג פון: יום־טוב לעווינסקי, הרב ציצאוויטש, מ. גאלדמאן, פרוי חוה פיגין, מנוחה אלפערין, א. ניימאוויטש, נחמיה מאלינין, אבקעוויטש און נאך. די בימה איז געווען פארזונען מיטן בילד פון דר. גראסמאן אין אויפשריפטן: „די ארבעט אויסגעפירט פון יוסף זיידענשטאט".

1952 — אין אנהייב פון חודש יאנואר איז אייגעארדנט געווארן אין הויז פון „אהל", אויף דער איניציאטיוו פון קינסטלער מאיר מרגלית און מיט זיין באטייליקונג, א קונסט־אוונט, וועמענם הכנסה איז באשטימט געווארן פאר דעם אנדענק־בוך. געעפנט דעם אוונט האבן: מ. גאלדמאן יום־טוב לעווינסקי. עס האבן זיך באטייליקט דער פידל־שפילער יוסף קאמינסקי, חנה זמיר־וילקאמירסקי (וועזאנג) און מאיר מרגלית (ליינענן). ס'זיינען צווישן אנוועזנד 600 מענטשן. די הכנסה — העכער 600 א"י פונט — איז אביערגעגעבן געווארן צום פאנד פאר דער אויסגאבע פון אנדענק־בוך. די פאלגנדיקע האבן זיך באשטייערט פאר דעם צוועק: ח. אייזענשטאט, י. גבעולי, י. יפה, רוצקי, ראובן קאפלאנסקי, א. קאוויאר, שרה זאליצקי, רחל סלוצקא, א. בוקאווסקי א"א.

י"ב בשבט איז איינגעארדנט געווארן די טראדיציאנעלע הזכרה נאך די לאמזשער קדושים. ר' ישראל לעווינסקי האט אנגעצונדן זעקס ליכט — א זכר נאך די זעקס מיליאן אידן, וואס זיינען אומגעקומען דורך די דייטשן. ס'האבן זיך באטייליקט: ישראל לעווינסקי, משה גאלדמאן, בן־ציון ידידיה, קיימאן, דער ראדיא־רעדנער שמאי ראזענבלום און די חזנים בן־משה און ידידיה, 250 פערזאן זיינען געווען אנוועזנד.

א שיינע מסיבה איז איינגעארדנט געווארן אין ארלאזארוב־הויז לכבוד דעם בינע־קינסטלער מאיר מרגלית, וועזנד זיינען געווען ארום 350 לאמזשער און פון איר סביבה.

כדי צו באזארגן אין צייט די פאנדן, נויטיקע צום ארויסגעבן דאס אנדענק־בוך, איז אייגעארדנט געווארן אין זאל פון ארלאזארוב־הויז א פורים־אוונט, מיט דער באטייליגונג פון שרה יערי (געזאנג), מיכאל גור (דעקלאמאציע) און די גאסט־ארטיסטין רחל האלצער (פארלעזן, דע־קלאמאציע).

עס איז אייגעארדנט געווארן אן הזכרה אין זאל פון „מזרחי", צום שלשים טאג נאכן טויט פון צבי קווקעוויטש. ס'איז דורכגעפירט געווארן א קבלת־פנים פאר פרוי מלכה יעלין און יארמולקאווסקי, און אין הויז פון חברה קאפלאנסקי־וויניצקי איז פארגעקומען א סעודה לכבוד מושיצקי, שניידער, קאלניאק — לאמזשער, געסט פון אמעריקע און אפריקע. עס זיינען אייגעארדנט געווארן עטלעכע קבלת־פנימ'ס, מיטן רעדאקטאר פון אנדענק־בוך, פריינט יום־טוב לעווינסקי, אין זיין הויז און אין הויז פון יפה־שניצער. עס זיינען געווען א סך געלאדענע פארמעגלעכע אקטיוויטעט אין דער רעדאקטאר האט רעפערירט איבער דעם בוך אין זיין אינהאלט.

א חברישע מסיבה איז פארגעקומען אין זאל פון „צענטער פאר פארגעשריטענער קולטור" מיט דער באטייליקונג פון: מאיר לעווינסקי, ניימאוויטש, נאגישאוויר, ראבינאוויטש הדסה (געזאנג).

דער טויט פון דר. גראסמאן האט ארויסגערופן א טרויער אין דעם אירגון פון לאמזשער עולים. צו די שלשים, דעם צוויי־טן דעצעמבער, איז אייגעארדנט געווארן א טרויער־פארזאמלונג אין „בית החלוצות" מיט דער באטייליקונג פון: יום־טוב לעווינסקי, הרב ציצאוויטש, מ. גאלדמאן, פרוי חוה פיגין, מנוחה אלפערין, א. ניימאוויטש, נחמיה מאלינין, אבקעוויטש און נאך. די בימה איז געווען פארזונען מיטן בילד פון דר. גראסמאן אין אויפשריפטן: „די ארבעט אויסגעפירט פון יוסף זיידענשטאט".

1952 — אין אנהייב פון חודש יאנואר איז אייגעארדנט געווארן אין הויז פון „אהל", אויף דער איניציאטיוו פון קינסטלער מאיר מרגלית און מיט זיין באטייליקונג, א קונסט־אוונט, וועמענם הכנסה איז באשטימט געווארן פאר דעם אנדענק־בוך. געעפנט דעם אוונט האבן: מ. גאלדמאן יום־טוב לעווינסקי. עס האבן זיך באטייליקט דער פידל־שפילער יוסף קאמינסקי, חנה זמיר־וילקאמירסקי (וועזאנג) און מאיר מרגלית (ליינענן). ס'זיינען צווישן אנוועזנד 600 מענטשן. די הכנסה — העכער 600 א"י פונט — איז אביערגעגעבן געווארן צום פאנד פאר דער אויסגאבע פון אנדענק־בוך. די פאלגנדיקע האבן זיך באשטייערט פאר דעם צוועק: ח. אייזענשטאט, י. גבעולי, י. יפה, רוצקי, ראובן קאפלאנסקי, א. קאוויאר, שרה זאליצקי, רחל סלוצקא, א. בוקאווסקי א"א.

י"ב בשבט איז איינגעארדנט געווארן די טראדיציאנעלע הזכרה נאך די לאמזשער קדושים. ר' ישראל לעווינסקי האט אנגעצונדן זעקס ליכט — א זכר נאך די זעקס מיליאן אידן, וואס זיינען אומגעקומען דורך די דייטשן. ס'האבן זיך באטייליקט: ישראל לעווינסקי, משה גאלדמאן, בן־ציון ידידיה, קיימאן, דער ראדיא־רעדנער שמאי ראזענבלום און די חזנים בן־משה און ידידיה, 250 פערזאן זיינען געווען אנוועזנד.

א שיינע מסיבה איז איינגעארדנט געווארן אין ארלאזארוב־הויז לכבוד דעם בינע־קינסטלער מאיר מרגלית,



די ערשטע גרופע חלוצים וואס זיינען אַוועק פון לאָמזשע קיין ישראל אין 1922

פון רעכטס צו לינקס (שטייענדיק): מירוני (גראָדזשינסקי), ברויער. זיצנדיק: שמחה כפרי (פעלכאוויץ), מאיר מארגאָלים (ארטיסט פון „אוהל״-טעאַטער) און עקבה בורשטיין (בן-דוד).

ווען ס׳איז געווארן דרייסיק יאָר זינט עס האָט עולה געווען קיין א״י אלס ערשטער „חלוץ״ פון לאָמזשע. דר. לעווינסקי האָט געעפנט די מסיבה. עס האָבן זיך באַטייליקט: זילבערשטיין, פאַרשטייער פון „אהל״, דער שרייבער נתן גורן — פאַרזיצער פון „עולי פולין״ אין ישראל, דר. הע. לער, י. זרובבל, י. פינקעלשטיין פאַרשטייער פון אַסטראַלענקער עולים, משה גאָלדמאַן, מנוחה האַלפערין, לאַכאַוויטש, מאיר לעווינסקי, דער קינסטלער סטוצעווסקי (טשעלא. ד. סאַמבורסקי (געזאַנג בציבור), שמאי ראָזענבלום (לייענען) און דער יובילאָר, וועלכער האָט געענטפערט אויף די באַגריסונגען. אויף דער זעלבער מסיבה האָט מען געוואונטשען אַ סך ברכות דער ארגאַניזאַציע פון לאָמזשע און זאַמבראָוער אין ארגענטינע, צו איר 25טן יובילייי. די אָר־גאַניזאַציע האָט געשיקט פעקלעך מיט שפייז צו דער גע־לעגנהייט. אויף אַן אסיפה איז אַרומגערעדט געווארן וועגן די טעטיקייטן און הילף פון לאָמזשער אין בוענאָס איירעס.

אין חודש אויגוסט איז געקומען פון ארגענטינע ה׳ דוד דאַמאָוויטש (אַ ברודער פון באָואוסטן ציוניסטישן מנהיג אברהם דאַמאָוויטש ז״ל) אין ער האָט אויפגערעגט צום לאָמזשער פאַרבאַנד אין ישראל אַ האַרציקן גרוס פון לאָמזשער אין בוענאָס איירעס. דאָרטן איז ה׳ ד. דאַמאָוויטש טעטיק אין אַ סך אַנשטאַלטן פון לאָמזשער. עס איז איינגע־אָרדנט געוואָרן פאַר זיין כבוד אַ קבלת־פנים אין גאָרטן־קאָפעי „פאר״ אונטערן פאָרזיץ פון מ. גאָלדמאַן. ברכות האָבן אויסגעדריקט: דר. לעווינסקי, דר. העלער (אין נאָמען פון „עולי פולין״), מ. אַלפערין, א. ניימאָוויטש, מ. לעווינסקי, נאַגיזשאָוער, מאַגענצא. דער גאַסט איז געווען אויפגעראַשט פון דעם קבלת־פנים, און אין אַ שיינער רעדע האָט ער דער־ציילט וועגן זיין לעבנס־שטייגער אין די לעצטע יאָרן און וועגן דעם אויפערבריך, וואָס איז געשען אין זיינע פאַליטישע אָנבליקן, נאָכן אומגליק וואָס האָט געטראָפן דעם אידישן פאָלק אין מזרח־איראָפע און אין באַזוג צו מדינת ישראל.

דער וועד פון פאַרבאַנד פון לאָמזשער עולים איז באַ־שטאַנען פון פאָלגנדיקע מיטגלידער: ישראל לעווינסקי (ערן־פאַרזיצער), משה גאָלדמאַן (פאַרזיצער), ישראל יפה שניצער, חנה צעכאַנאָווסקאַ, דוד נאַגישאָוער, ישראל בראָמ־בערג, מאיר לעווינסקי, מנוחה אַלפערין, סופינסקי בנימין.

דער וועד פון גמ״ח איז געווען פון פאָלגענדיקע חברים: ישראל יפה, ישראל בראָמבערג, חייה גאָלדמאַן, חנה צע־כאַנאָווסקאַ.

דער קאָמיטעט פאַר ארויסגעבן אין ישראל דעם אַנ־דענק־בוך נאָך דער לאָמזשער קהלה איז באַשטאַנען פון פאָל־גדיקע מיטגלידער: משה גאָלדמאַן, פאַרזיצער, רבקה ערליך־פאַדרוזשניק (חיפה), חייה גאָלדמאַן, פייוול ווישניאַק, שרה זאַליצקי־בזשאָזא, יאָגאָדאָווסקי, יצחק (ירושלים) נייי־מאָוויטש אברהם, רחל סלוצקי־ראָזענבלום, דבורה קאָפיל־אָוו־מאַיאַק, חנה קאָפלאַנסקי־וויניצקי, אסתר שיינהויז־פרידמאַן, י. בראָמבערג.



אַ גרופע חלוצים פון לאָמזשע אין ישראל

לאמזשער העלדן און מארטירער אין ישראל

צווישן ישראל גיבורים, וועלכע האבן פארטיידיקט און באפרייט אונזער פאטערלאנד, זיינען לאמזשער געווען נישט ווינציק אין צאל. א סך פון זיי האבן זיך אויסגעצייכנט אין שלאכטן און אין אנדערע וויכטיקע אקטיוויטעטן אין אונטערגרונט פון "הגנה" און אירע צוויג: גדי"ע, פלמ"ח, און בירגער־שוץ, פאליציי־דינסט, אין די אפטיילונגען פון אצ"ל און לח"י, אין דער בריטישער ארמיי אין אין דער אידישער בריגאדע, אין נאציאנאלע שליחות'ן מיט מילי־טערישע אויפגאבן און בירגערלעכע.

פון די לאמזשער וואס לעבן היינט מיט אונז — אויף לאנגע יארן — דארפן פארצייכנט ווערן: רות, טאכטער פון משא (ז"ל) און גרשון בורשטין, פון די העלדן פון "בית־אשל"; שירה, טאכטער פון אסנת ביבער בונה, אקטיוו אין דער פארטיידיקונג פון ירושלים; אלוף־משנה דר. אברהם עצמון־בלומאוויטש — אין דער שפיץ פון דער מעדיצינישער אפטיילונג אין צה"ל; שלמה בר־ניב (בארנעוויטש) — חבר פון "קבוץ המאוחד" אין שדה נחום, מיטגליד פון פלמ"ח און פון דער אפטיילונג "הרא"ל". צווישן די, וועלכע האבן דורכגעבראכן דעם וועג קיין ירושלים: די ברידער גבעולי (זין פון יעקב פיאנטניצקי); דער לערער נחמן, האט געדינט פינף יאר אין חי"ל און איז געווען סעקרעטאר פון בריגאדיר דזשיימס ראטשילד, און דער צווייטער, שאול, איז געווען א פארענטוואלטיגכער קאמאנדיר אין "נירים" אין דער באלאגערונגס־צייט פון מצרים און אין די צוויי־טע שלאכטן אין נגב; יוסף, זון פון א. ז. און שרה גאעל־שאפירא, האט פארלאזן זיין שטודירן אין אמעריקע און איז ארויינגעטראטן אין צה"ל אין מיטן דער באפרייאונג־מלחמה; שמואל, זון פון חיים־יצחק גלינקא פון פלמ"ח־מיטגלידער, האט זיך באטייליקט אין די שלאכטן און דערגרייכט א הויכע מדרגה אין צה"ל; שרה און דינה, טאכטער פון משה און חייה גאלדמאן, אקטיוויט טוערינס אין "הגנה"; א זון פון חיים־מאיר גלינקא — אן אפיציר אין צה"ל; רבקה, א טאכטער פון ישעיה זאלאנדזש — פון דער ארמיי־אפטיילונג א. ט.,. האט געטאן די שווערסטע ארבעט אין די מדבריות פון מצרים, אין קיך און אין די שפיטאלן. האט געקראגן פון דער בריטישער קאמאנדע דריי אויסצייכענונגען; יצחק יאגא־דאווסקי און נימרוד זיין זון: דער פאטער — קאמאנדיר אין דער פארטיידיקונג פון ירושלים און דער זון — אן אפיציר אין צה"ל; ישראל יפה שניצער איז פארוואונדעט געווארן אין די יפה־ער אומרוען אין יאר 1934, איז געווען טעטיק אין בירגער־שוץ (משמר האזרחי) און אין דער "הגנה", היינט א פארענטוואלטיגכער אפיציר איבער די סקלאדן מיט געווער אין צה"ל; נחמן לעווינסקי האט זיך אנגעשלאסן אין דער אידישער בריגאדע זיך באטייליקט אין די שלאכטן אין איטאליע און האט נאכדעם געדינט אין אן אפטי־לונג פון פלמ"ח און צה"ל; אריה מארגענשטערן, אפיציר אין מעדיצינישער דינסט; אריה עירוני, זון פון בנימין און רבקה, האט זיך באטייליקט אין העלדישע שלאכטן אויפן ים און יבשה אין דער "הגנה" און אין צה"ל; די ברידער פערלבערג, זין פון יצחק און אביביה; דער עלטערער, אריה, איז געשיקט געווארן אויף די "מעפילים", און דער צווייטער, אברהם, א חבר פון פלמ"ח, פון די איינצלנע געבליבענע פארטיידיקער פון די פעסטונגען פון "גוש־עציון", האט געקעמפט פנים אל פנים, א קאמאנדיר פון דער הרא"ל, באטייליקט זיך אין די קאמפען פון "נחשון מכבי", "עין" (ביים בארג סיני) און צווישן די וועג־דורכבערכער קיין ירושלים; קאפלאנסקי, אן איניקל פון ר' פייוול קאווקע־ויטש ז"ל, פון די אקטיוויט חברים אין דער "הגנה", האט פארלוירן זיין האנט אין דער מלחמה; י. ראזענבלום — טעטיק אין דער רעליגיעזער אפטיילונג א"ן "הגנה" און שפעטער אן אפיציר אין צה"ל.

און נאך א סך וואס האבן פארטיידיקט דאס לעבן און פארמעגן פון אידן אין ארץ ישראל און זיי האבן מקריב גע־ווען זייערע לעבנס פאר דער באפרייאונג פון אונזער פא־טערלאנד אין פארשיידענע פונקטן פון ישוב, ביים גרענעץ און אין מיטן לאנד, אין דער לופט און איבער די ים־כוואליעס.

לאמזשער לאנדסלייט אין דער ישראל־ארמיי און אין דער הגנה



שלמה בר־ניב (בערזאוויץ)



יצחק יאגאדאווסקי און זיין זון נמרוד



אברהם פערלבערג



שאול גבעולי (פיאנטניצקי)



נחמן גבעולי (פיאנטניצקי)

די פאמיליע וואסער פון גראַ־
יעווע וואָס איז געקומען קיין
לאמזשע שטעלן אַ מצבה אויפן
קבר פון מאַן און פאטער אין יאָר
1896.

די עגלה (דער טויטן־וואגן)

אַ לוויה אין שטאָט

אין אייביקן אָנדענק



חבל על דאברין ולא משתכחין

אין אייביקן אָנדענק

די לאָמזשער אָרגאַניזאַציעס, וואָס זיינען אָנגעשלאָסן אין דעם אַמעריקאַנער קאָמיטעט פאַרן לאָמזשער פּנקס, דריקן אויס דעם טיפסטן צער און טרויער איבער די זעקס מיליאָן אומגעקומענע אידן אין דער צייט פון דער נאַצישער הערשאַפט.

באַזונדער טרויערן מיר אויף די אומגעקומענע לאָמזשער אידן, צווישן וועלכע עס זיינען געווען אונזערע משפּחות, אונזערע נאָענטסטע און ליבסטע.

זייער אָנדענק וועט אייביק לעבן אין אונזערע הערצער.

לאָמזשער שול חברה „חכמת אדם אנשי לאָמזשע וגאטש"

לאָמזשער אייד סאָסייעטי

לאָמזשער ברענטש 216 אַרבעטער־רינג

לאָמזשער יוגנט צווייג ברענטש 484 אידיש נאַציאָנאַלער אַרבעטער פאַרבאַנד

פרויען קלוב פון ברענטש 216 אַרבעטער־רינג

פרויען קלוב פון צווייג 484 אידיש נאַציאָנאַלער אַרבעטער פאַרבאַנד

הילפס־געזעלשאַפט פון לאָמזשער פרויען (לאָמזשער ליידיס רעליף סאָסייעטי)

הנאהבים והנעימים בחייהם ובמותם
לא נפרדו.

אלה אזכרה...



מיין פאָטער און מוטער

ר׳ חיים הערש און פייטשע סטושאלקא

שוועסטער
רבקה און רחל

באָבע
צביה סטושאלקא

זיידע
ר׳ שמואל בריזמאן

אָנקל און טאָנטע
הערצקע און ענטשע סטושאלקא
(פון דער היים אסאוויעצקא)
און פאָמיליע

אָנקל און טאָנטע
לייזער און פייגל סטושאלקא
(פון דער היים זובערסקא)
און פאָמיליע

אָנקל און טאָנטע
שלום און נעכע האלצמאן
און פאָמיליע

אומגעקומען על קידוש השם !

מאיר סטושאלקא-ווייס



מיין אומפאַרגעסלעכן
ברודער

עזרא שימאנאָוויטש

אומגעקומען דורך די נאַצים

אין טרויער
וויליאם און גוירדי סיימאן
(ברודער און שוועגערין)



יזכור

אברהם באָבראָווסקי

(פאָטער)

עלקע

(מוטער)

יודקע
(ברודער)

זכריה
(ברודער)

דושאָזעף באָבראָוו
בעקי וועב
דושעני טייכמאַן

אין אָנדענק פון אונזער פאַמיליע





פאַטער שמואל טאקארסקי
מוטער פרומע
שוועסטער בעלא
שוואָגער דוד מעלניק
פלימעניצע דאָרא מעלניק
שוואָגער סראָלקע ריבאק
שוועסטער ראָזע ריבאק
שוועסטער אדעס ריטשמאנד
שוואָגער דייוו ריטשמאַנד
מאָרים בעלגער (ברודער פון מאשקע בעלגער)

אין טרויער פאַרבליבענע

ראלף און מאשקע טאקער
טשארלי און בערטא טאקער
מיכל און ריבטשע טאקארסקי
סראָלקע און גיטל בוכבינדער
סארא און חנא גראס
דושעק און סארא מעלניק





אין אַנדענק פון אונזערע עלטערן

יונה פּוכאַלסקי

מרים דבורה פּוכאַלסקי

די קינדער

יעקב

העניאַך

פּעני

שרה

ריקל

רחל



אין אַנדענק פון מיין ליבער אומפאַרגעסלעכער פרוי

מאַטילדא

מאַרים דאַלאַווין

אין אַנדענק

פון

יהושע לייב ב״ר מאיר דאַלאַוויטש
יעקב שרגא ב״ר מאיר
לאה רבקה בת ר׳ מאיר
שרגא יעקב ספיוואק
חנה חיה ספיוואק

דר. און פרוי מאַרים דאַלאַוויטש

אין אַנדענק

פון מיין אומגעקומענער פאַמיליע

חיימי דאַלאַווין

אין אייביקן אָנדענק נאָך מיין ליבער אומפאַרגעסלעכער פרוי

אַדעל איסמאַן

(געשטאָרבן דעם 15טן נאָוועמבער, 1952)

איר אָנדענק וועט מיר שטענדיק באַגלייטן.

מאַרים איסמאַן

מיין אָנקל, מיין מוטערס ברודער

ר׳ שמואל בלאשקי

מיט דער גאַנצער פאַמיליע

מיין שוואָגער, מיין ווייבס ברודער

ר׳ חיים יואלס פעלנער

(ווישקעוער שוחט׳ס זון)

פאַטער און זון געווען שוחט ובודק אין לאָמזשע
איבער 50 יאָר

חיים יואלס פרוי **ליבע** מיט די קינדער
אלע אויסגע/הרג׳עט ר״ל.

ת נ צ ב ״ ה

מיין שוואָגער, מיין ווייבס ברודער

ר׳ יצחק אליהו פעלנער

(ווישקעוער שוחט׳ס זון)

שוחט ובודק אין טלושץ, לעבן וואַרשע

די גאַנצע פאַמיליע אומגעקומען ז״ל.

הרב ר׳ חיים נתן גאָלדבערג

אין אָנדענק פון

עלע טאקסאן

(געשטאָרבן דעם 22טן דעצעמבער, 1955)

מינדל טעקסאן
רחל קורלענדער
איילין און דזשערי קורלענדער
אייניקלעך



לזכר אבי היקר

ר׳ עקיבא יעקב ז״ל



ומרת

ציפל יאקובי ע״ה

לזכר אחי היקרים

ישעיהו, נחמן, אהרן לייב,
אליהו, ופסח יאקובי
ז״ל

לזכר אחיותי היקרות

לאה, ציפה, שרה ואסתר
ע״ה

יצחק יאקובי



צום אָנדענק פון אונזער ליבן
חשובן זיידן

ר׳ גדליהו אַמבראָוויטש ז״ל

אונזער באָבע האשה הצנועה

מרת סימע ע״ה

צום אָנדענק פון אונזער ליבן פאָטער
הרבני

ר׳ יוסף הכהן עפשטיין ז״ל

אונזער ליבע מוטער

מרת שינע־שרה עפשטיין ע״ה

צום אָנדענק פון אונזערע ברידער

אברהם יצחק

און

פנחס עפשטיין

ז״ל

צום אָנדענק פון אונזער ליבער
שוועסטער

מרת רחל קאַפלאַן ע״ה

בילע וויל
משה עפשטיין
דוד עפשטיין
שלמה אליהו עפשטיין
חיים עפשטיין







אין אַנדענק פון מיין טאטן

אברהם־ליב ראַדינאָווסקי

דער מאַמען **שיינע־לאה**



ברודער

הערשל

ראַדינאָווסקי

ברודער

מרדכי

ראַדינאָווסקי

און זיין פּרוי

דער שוויעסטער

חיה־שרה און איר מאַן **שמחה שומסקי**

און זייערע 4 קינדער

יודל גאַלדבערג און פאַמיליע

אין אייביקן אַנדענק

פון מיין

פאָטער **יצחק סאבאטקא**

געשטאָרבן אין אַמעריקע

מוטער **דבורה**

געשטאָרבען אין געטאָ

ברודער **אברהם־אליהו**

געשטאָרבן אין לאָמזשע

ברודער **משה׳קע**

אומגעקומען

שוועסטער **ריווטשע**

מיט איר מאַן און קינד אומגעקומען

אין טרויער

העניך סאבאטקא



אין אייביקן אַנדענק פון אונזער פאָטער

אברהם משה קרעמער

מוטער

מאַשע־איטקע

און שוועסטער

חנה ראָזענבערג

די קינדער:

חייטשע סאַבאָטקא

לייטשע טאבאנצקעוויץ

בעני קרעמער

מיט פאַרוויטיקטע הערצער דערמאָנען מיר אונזער טייערן און ליבן פאָטער, ווײַל אַלע אין לאָמזשע האָבן געקענט אַלס „מאָטעם דער בלעכער" פון דער לאַנגער גאַס 30, אין הערש־בער גלעטשינסקי׳ס הויף, און אונזער ליבער מוטער און טייערע שוועסטערס און ברודער. מיר קענען אייך קיינמאָל נישט פאַרגעסן.

זכר אבינו היקר **מתתיהו לייביק**

״ אמנו היקרה **חוה שרה לייביק**

״ אחיותינו היקרות **ברכה ודבורה**

ואחינו היקר **יעקב**

מיר פאַראייביקן מיט גרויס כבוד דעם אַנדענק פון אונזער טייערער און ליבער פאָמיליע.

די קינדער:

עזרא לייביק און זיין פאַמיליע

און אייניקלעך:

צבי, לאה און **יצחק דורצין** (תל־אביב, ישראל)

צבי, הדסה און **חיהל׳ע לייביק** (תל־אביב, ישראל)

משה, גיטל, מרים און **חוהל׳ע בראון** (ירושלים, ישראל)

לעווטאהן פאַמיליע



צום אייבּיקן אָנדענק פון אונזערע ליבע עלטערן, שוועסטער און ברידער

חיים דוב און חנה דבורה לעווטאהן

שיינע ועלדע לעווטאהן

און קינדער

פּסח לעווטאהן
און פאַמיליע

אלתר קאוקעוויץ
און פאַמיליע

די קינדער

נעכע סרעבראָוויץ
שרה בלומראזען
גאַסע גראָסמאַן
אהרן לעווטאהן

ראובן לעווטאהן

אין אייביקן אָנדענק





פון מיין אומפאַרגעסלעכן פאָטער

ר׳ פּסח־איסר נעלצינסקי ז״ל

מוטער

נחמה־זלאָטע



מיין געטרייע פרוי

דינה נאָלדין

שוועסטער

ליבל (איטשע מאָטל׳ס)

שוועגער

חונקע סאַפיר

שוועסטערין

חיה־שפרינצע (סאַניע) סאַפיר

משה נאָלדין
מרדכי־לייב (לואים) נאָלדין
און פאַמיליע
יעקב־יוסף (דושעק) נאָלדין
און פאַמיליע
שרה מאַלווין און איר מאַן סידני
לילי נאָלדין

לזכרון עולם

פון אינזער פאַרשטאַרבענער און אומגעקומענער משפּחה





שיינע קשיוואנאם
(ר׳ פּסח איסר׳ס טאָכטער)
פּרוי פון מלמד
אברהם־חיים קשיוואנאם

משה גאָלדינג
(שיינע׳ס זון, פּסח־איסר׳ס אייניקל)
אומגעקומען דורך די נאַצים אין פּאַריז

מיכל (מאַקס) ראבינאָוויץ
געשטאָרבן אין אַמעריקע

שיינעס טאָכטער יענטע און מאַן
געשטאָרבן אין פּאַריז

אייניקלעך
חיה־שפּרה און אברהם׳ל
אומגעקומען דורך די נאַצים אין לאָמזשע

שרה ראָבינאָוויץ (שיינע׳ס טאָכטער)
און קינדער
רחל און איר מאַן אייב מאַלעסקי
און קינדער
זון סעם גאָלדין
דזשוליוס און פאַמיליע
סידני און פאַמיליע
משה נאָלדין (אנקל) און קינדער

לזכר



אונזער טייערער פאָטער **ר' אהרן אָקון**
(נפטר געווארן אין אַמעריקע א' ראש־השנה
תשי"א—1950)

אונזער טייערע מוטער **שיינע־שרה**
(געשטאָרבן אין סיביר ט' טבת, תש"ה
דעצעמבער 25, 1944)

אונזער טייערער ברודער **נחום אָקון**
(געשטאָרבן אין ראָסטאָוו־דאָן, ו' ניסן, 1920)



אונזער טייערער שוואָגער
הרב ר' יהודה מוזיקאַנט ז"ל
אונזער טייערע שוועסטער **שאַשע מוזיקאַנט**
מיט זייערע קינדער
בצלאל־אליעזר, רבקה און חנה
אַלע אומגעקומען דורך די נאַצים אין לאָמזשע

די אין טרויער־געבליבענע מיטגלידער פון דער משפחה:

ה' וואָלף אָקון
נח אָקון און זיין משפחה
(ישראל־בירגער)
לייב־הערש אָקון און זיין משפחה
(אין סינסינעטי, אַמעריקע)

יעקב אָקון און זיין משפחה
(ניו־יאָרק)
גבריאל אָקון (אין ברוקלין)
טויבע מיט איר מאַן יעקב־קאַפּעל
ברוכאַנסקי

לאה מיט איר מאַן שלמה יצחק הלוי
פּאַרבער
און זייער זון נפתלי־גרשון
(אין ברוקלין)





געשטאָרבן אין לאָמזשע
פּאָטער
ר' יצחק־אהרן וויערושבא
מוטער חיה

אומגעקומענע
אסתר, מלכה, שרה און לייבל

א כ ל י ם:

ישראל'קע
חוה
דבורה'קע
רבקה
יאַנקל
שמעון
ראָכקע
לאה'צע

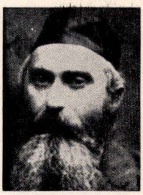








צום אייביקן געדענקען



אונזער
טייערער
פאַטער
ר׳ אליהו
ברוכאַנסקי



אונזער
ליבע
מוטער
גוטע-רייזל
ברוכאַנסקי
(שיינקאָפּ)
(געשטי. אין לאָמזשע
אין 1930)





אונזער ברודער **חיים-מלכיאל**, געשטאָרבן אין לאָמזשע אין יאָר 1939; זיין פרוי **רחל-לאה**, זייער זון **הערשל** און טאָכטער **בריינע** מיט איר מאַן און קינדער, וועלכע זיינען אומגעקומען אין סלאָנים אין יאָר 1939.



אונזער ברודער **מנחם**, געשטאָרבן פון הונגער אין סעראצקער געטאָ אין יאָר 1940, זיין פרוי און קינדער: **אסתר לאה**, **שבתי**, **שיינדל**, **אברהם**, **שרה**, **רבקה**, **זיסל**, **רייזל**; **שפּסל** און **לאה** מיט איר פאַמיליע, אומגעקומען דורך די נאַצים אין יאָר 1943.

אונזער ברודער **משה-מיכל** און זיין פרוי רחל מיט זייערע צוויי טעכטער, וועלכע זיינען אומגעקומען על קידוש שם ישראל צוזאַמען מיט דער גאַנצער לאָמזשער אידישער באַפעלקערונג דורך די נאַצים אין אַשוויענצים אין יאָר 1943; אונזער שוועסטער **יוכבד**, געשטאָרבן אין ניו-יאָרק אין יאָר 1954.

אויף די דאָזיקע ליבע און טייערע וועלן שטענדיק טרויערן מיר, די איבערגעבליבענע ברידער און שוועסטער:

יעקב-קאָפּל, שלמה און **שרה** (אין ניו-יאָרק)
און **דייבע** (אין שיקאַגאָ)

אין אַנדענק פון אונזער

פאַטער **ר׳ משה צוקערמאַן**

מוטער **דבורה׳קע**

ברודער **לייבל צוקערמאַן**

שוועסטער **שרה**

שוועסטער **חנה**

די אין טרויער-געבליבענע

מאַקס (מאַטעס)
בעלטשע (באַשקע)
שיינע-רחל
סעם (שמואל)
דושעק (יעקב)



צום אַנדענק פון אונזער

פאַמיליע פרידמאַן

אונזער מוטער

דבורה פרידמאַן

(געשטאָרבן תמוז, 1913)

אונזער פאָטער

לייב פרידמאַן

אונזער טאַנטע

בלומע פרידמאַן

אונזער ברודער

מאָטל פרידמאַן

אונזער שוועסטער

מלכה פרידמאַן

אַלע אומגעקומען דורך די נאַצים

אין טרויער פאַרבליבענע:

יוסף פרידמאַן און משפחה
ענע לאווענטאָל און משפחה
שרה ענאַוויטש און משפחה
פייגע אנדער און משפחה
לעאָן פרידמאַן און משפחה

מייגע אומגעקומענע טאַטע־מאַמע

איטשע מאיר און אַלטע אַלטשולד

דער זון

דוד אנדער (אלטשולד)

א דענקמאָל נאָך דער

פאַמיליע שעמיאוויטש

אונזערע עלטערן

יצחק און ליזא שעמיאוויטש

שוועסטער

סאַניא און פעלא סעריסקא

און פאַמיליע

ברודער

דוד

שוואָגער

ארטור נאַוינסקי

די פאַרבליבענע קינדער

געניא פרידמאַן
און לעאָן

פאַניע אַרלאַווסקא
און פאַמיליע



אין אַנדענק פון אונזער פאַמיליע

הורוויץ

פאַטער **נדליהו**

מוטער **איטקע־חוה**

(פון חויז קאַפלאַן)

מאַטל

קלמן

חנה

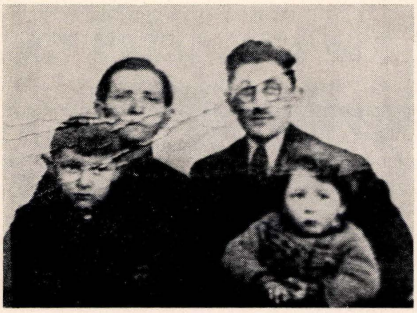
וועלוול

פיגל

אין טרויער

דוד הורוויץ

און פאַמיליע



אונזער באַליבטער זון און ברודער

ארקע

דערמאַרדעט געוואָרן צוזאַמען

מיט זיין פרוי

מלכה

און צווייי אינגלעך

הינטער סלאָנים, אויפן וועג צו די פאַרטיזאַנער.

אין טיפן טרייסטלאָזן טרויער

די עלטערן

אברהם יצחק און טויבע

זודקעוויטש

די בריידער און שוועסטער אין

ישראל און אין אַמעריקע

צום אייביקן אַנדענק פון מיין ליבן פאַטער

ר׳ שמואל ב״ר יהודה מתתיהו בריזמאַן

באַוואוסט אלס „שמולקע דער בלעכער״

וועלכער איז געפאַלן אַ קרבן דורך די גרויזאַמע נאַצים. ימח שמם!

דער זון **מאַריס בריזמאַן**

אין אייביקן אָנדענק פון אונזערע עלטערן

יוסף און נחמה זילבערשטיין

פון אונזער שוועסטער און שוואָגער

צילא און אייזיק צוקערבריים

און זייער טאָכטער

מרים

(אָלע אומגעקומען פון די נאַצים)

אונזער שוועסטער

שרה (באָבע) ביאלי

זון און ברודער

מרדכי (מארטי) סילווערסטיין

און פאַמיליע

טאָכטער און שוועסטער

שיינקע ביאלי

אין אָנדענק

משה ביאלי פון

יצחק ביאלי

אסתר-רייזל ביאלי

יצחק-יוסף (אילא) ביאלי

רפאל ביאלי

אומגעקומען דורך די נאַצים.

שיינקע ביאלי

מיכל ביאלי און פאַמיליע

און גבריאל ביאלי

שוואָגערס, שוועגערינס, אָנקלס, טאַנטעס

און זייערע קינדער

מענדל און ליזאַ ביאַלי, אומגעקומען דורך די נאַצים

נחום בזשעזשינסקי

לעניא בזשעזשינסקי, אומגעקומען דורך די נאַצים

זייערע קינדער משה (מיטעק) בזשעזשינסקי

זיין פרוי בעלא און נאָרבערט (נאָלעק)

מירא בזשעזשינסקי

אויך אונזערע נאָענטסטע קרובים:

אברהם און ראָזע קאַגאַן מיט זייערע קינדער

דניאל, זיין פרוי און טאָכטער

אויך אסתר און ישראל קאַגאַן

פייגל (פעלע) בזשעזשינסקי

שיינקע ביאַלי

מיכאל ביאלי

גבריאל ביאלי

חוה פייגין (ביאלי) און פאַמיליע
(תל־אביב)

ישראל ביאַלי און פאַמיליע
(תל־אביב)

אין אָנדענק

פון מיינע פאַרשטאַרבענע

קרובים

ס. גראָסמאַן

אין אָנדענק

פון

חיים ב״ר יעקב ווייגשטיין

שרה בת ר׳ שבתי הלוי ווייגשטיין

דזשייקאָב שאאל

אין אַנדענק פון מיינע עלטערן



מיין מוטער

פּערל סמיט

(מיידלשער נאַמען דאַמבאָוויץ)

איזידאָר סמיט

אין אַנדענק פון דער

זאלאַנדזש פאַמיליע

פון פּיאַנטניצע, ביי לאָמזשע

ציפּע זאלאנדזש־פרייטאַרק
אברהם פרייטאַרק
זיסקינד פרייטאַרק
יחודה פרייטאַרק
מרדכי פרייטאַרק

פאול זאלאנד

אין אַנדענק

פון מיין אומפאַרגעסלעכן מאַן

לואי (ליבל) זעכנאָוויץ

נעמי זעכנאָוויץ



צום חיליקן אַנדענק פון מיין אומפאַרגעסלעכער
פרוי **פאני** אין טאַכטער **דאָרא**
מיין ברודער
אברהם משה אין פרוי **פעשע**
אין צוויי זין
שמואל אין **דוד**
ביז צום סוף פון מיין לעבן וועל איך דעם צער
טראָגן אין זיך.

סעם פיגא (שאריק)

אין אַנדענק פון

משה מאיר ראטנער

מאָריס סנאו און פאַמיליע

צום אַנדענק פון מיינע עלטערן

יאָסל און שרה סלאמצעוויץ

אַלענקס סלאם

א י ן א ַ נ ד ע נ ק

פון די פאַרשטאָרבענע מיטגלידער

אין מיין פאַמיליע.

מר. און מרס. גרין

אין אַנדענק

פון מיינע דריי שוועסטער

עטקע, רבקה, מלכה

און ברודער

ישראל פינקעלשטיין

וואָס זיינען אומגעקומען פון די
נאַצישע מערדער.

נחמיה פינקעלשטיין
(הערמאן פינק)



מיין ברודער

יהודה

מיין שוועסטער

טויבע

אומגעקומען דורך די נאַצים

סעם אַלפּערט און פרוי

אין ליכטיקן אַנדענק
פון די פאַרשטאַרבענע מיטגלידער פון דער

קעלער פאַמיליע
(קאקאשקא אין לאַמזשע)

פאַטער בנימין ; מוטער חיה־פרוידקע; ברודער זעליק; שוועסטער שרה־עטקע מיט איר מאַן אייזיק קאַץ; שוועסטער פיגל מיט איר מאַן מרדכי טאַביאַש און קינדער : רבקה'לע און יעקב־הערשעלע.

אַלע אומגעקומען פון די נאַצישע מערדער.

די שוועסטער : **צביה עפשטיין**
רחל טאובמאַן
דבורקע ראָזענט
די ברידער : **יצחק לייזער** און
מרדכי קעלער

אין אַנדענק פון מיין

פאַטער **הערשל** און מוטער **מלכה**
מילעווסקי

מאַרים מילער און פאַמיליע

אין אַנדענק פון מיין פרוי

דושעני

דושייקאָב שיין

אין אַנדענק פון אונזער

פאַטער **חיים** און מוטער **רחל**
ראמאן

סילוויא, פּאָל און מערילין
ראמאן

אין אָנדענק

פון מיינע ליבע עלטערן

פאָטער

אברהם סאקאליק

מוטער

שרה־דבורה סאקאליק

פון לאָמזשיצע, ביי לאָמזשע

דער זון

אהרן הירש (הערי) סאקאליק

סט. לואיס, מיזורי

אין אָנדענק

פון אונזער ליבן אומפאַרגעסלעכן מאַן

און פאָטער

סעם שניידער

הילדאַ שניידער

בלענטש קאהן (שניידער)

אין אָנדענק פון דער

קאַפלאַן פאַמיליע

פאָטער הערש וואלף	זעליג צירמאַן און פרוי
מוטער חיה	זייער טאָכטער ריזע
ברודער אברהם	זייער זון מאַמאַם
שוועסטער חוה	

אומגעקומענע אין דער היטלער־שחיטה.

געשטאָרבענע אין אַמעריקע:

ברודער מאָריס קאַפלאַן

היימאַן ס. קאַפלאַן

סאָפי קאַפלאַן

מילדרעד האָראָוויץ

אין אייביקן אָנדענק פון מיין מאַן

ר׳ חיים ב״ר לייב מארגאָלים

פאָטער פון

שרה־טויבע און רחל־מרים

מיר וועלן אים שטענדיק געדענקען און טייער האַלטן זיין נאָמען.

זיין פאָטער, **לייב מאַרגאָלים**, איז געשטאָרבן אין 1947.

זיין שוועסטער און שוואָגער

מרים און שמולקע מארגאָלים

זיינען אומגעקומען אין ווארשעווער געטא.

אנא (חנה) מאַרגאָלים

אין אַנדענק פון

וויקטאָר פערלאָ
יעטא פערלאָ
ראָזו פערלאָ

לואי פערלאָ

אין אַנדענק פון מיין פאָטער

לואים בערענשטיין

(געשטאָרבן דעם 2טן סעפטעמבער, 1946
אין אַמעריקע)

מיין טאַנטע

מרים בערענשטיין

(געשטאָרבן דעם 12טן יאַנואַר, 1951)

מארי בערענשטיין

אין אַנדענק פון דער

ענאָוויץ און דרעקסלער פאַמיליע

פאָטער איציק ענאָוויץ ז״ל

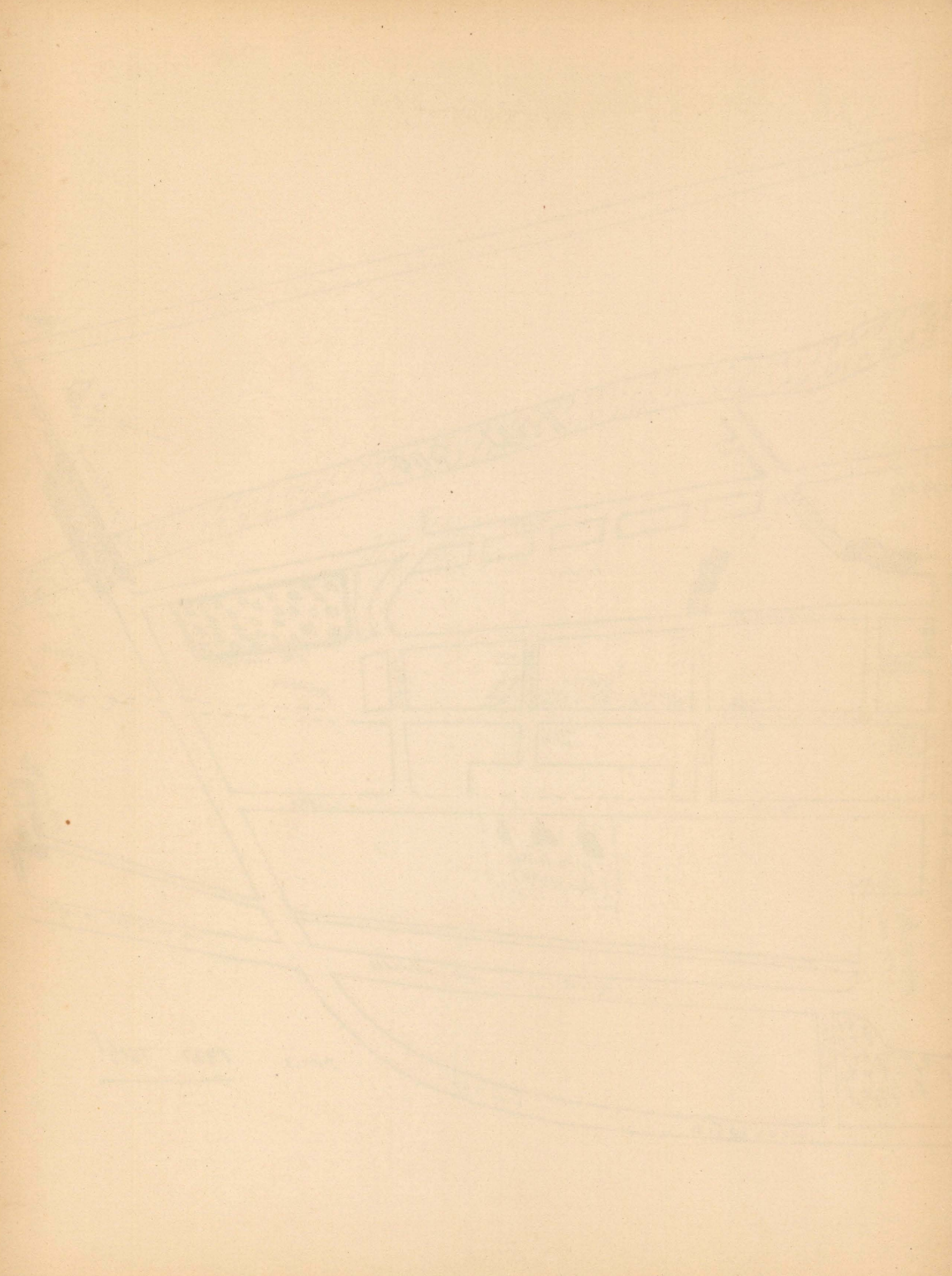
אַנקל ר׳ נחמן דרעקסלער ז״ל

אדם, יהודה און מרים ענאָוויץ

אין ליכטיקן אַנדענק

פון

עליאש און ראָזו סטיין



1927 מפת

